



สำมะโนประชากรและเคหะ พ.ศ. 2553

The 2010 Population and Housing Census

จังหวัดสิงห์บุรี

Changwat Sing Buri



สำนักงานสถิติแห่งชาติ
National Statistical Office



หนังสือพิมพ์สำมะโนประชากรประเทศไทย
สำนักงานสถิติแห่งชาติ

คำนำ

บทสรุปผู้บริหาร

ตัวชี้วัดที่สำคัญ พ.ศ. 2533 - 2553

บทที่ 1 บทนำ

- ❖ ความเป็นมา
- ❖ วัตถุประสงค์
- ❖ ประโยชน์ของข้อมูล
- ❖ ดัชนีรวม
- ❖ วันสำมะโน
- ❖ ข้อมูลที่เก็บรวบรวม
- ❖ วิธีการเก็บรวบรวมข้อมูล
- ❖ บทนิยาม
- ❖ ข้อสังเกตสำหรับผู้ใช้อข้อมูล

บทที่ 2 บทสรุป

ภาคประชากร

- ❖ ลักษณะทางประชากร
- ❖ ลักษณะทางสังคมและเศรษฐกิจ
- ❖ ภาวะเจริญพันธุ์
- ❖ การย้ายถิ่น

ภาคเคหะ

- ❖ ประเภทและลักษณะของที่อยู่อาศัย
- ❖ การครอบครองที่อยู่อาศัยและที่ดินที่เป็นที่ดั่งของที่อยู่อาศัย
- ❖ แหล่งที่มาของน้ำดื่มน้ำใช้
- ❖ ประเภทของการใช้ส้วม
- ❖ การใช้เชื้อเพลิงในการประกอบอาหาร
- ❖ การเป็นเจ้าของเครื่องใช้ในครัวเรือน

สารบัญตารางสถิติ

- ❖ ตารางประชากร
- ❖ ตารางเคหะ

ภาคผนวก

- ❖ วิธีการประมาณผล
- ❖ แบบสอบถาม (แบบแจกนับ สปค.2)
- ❖ นิยามศัพท์ทางประชากร

คณะผู้จัดทำ CD-ROM

หน่วยงานที่เผยแพร่

ตารางสถิติในรูปแบบ Format Excel

- ❖ ตารางประชากร
- ❖ ตารางเคหะ

หน่วยงานเจ้าของเรื่อง	<p>สำนักสถิติสังคม สำนักงานสถิติแห่งชาติ โทรศัพท์ 0 2143 1334 0 2142 1254 โทรสาร 0 2143 8137 ไปรษณีย์อิเล็กทรอนิกส์ : spophouc@nso.go.th</p>
หน่วยงานที่เผยแพร่	<p>สำนักสถิติพยากรณ์ สำนักงานสถิติแห่งชาติ ศูนย์ราชการเฉลิมพระเกียรติ 80 พรรษา อาคารรัฐประศาสนภักดี ชั้น 2 ถนนแจ้งวัฒนะ เขตหลักสี่ กรุงเทพฯ 10210 โทรศัพท์ 0 2142 1234 0 2141 7501 โทรสาร 0 2143 8133 ไปรษณีย์อิเล็กทรอนิกส์ : services@nso.go.th</p>
หรือ	<p>สำนักงานสถิติจังหวัดสิงห์บุรี ศาลากลางจังหวัด หลังเก่า ชั้น 3 อ.เมือง จ.สิงห์บุรี 16000 โทร 0 3650 7191 โทรสาร 0 3650 7192 ไปรษณีย์อิเล็กทรอนิกส์ : singburi@nso.go.th</p>
ปีที่จัดพิมพ์	2555
Division-in-Charge	<p>Population Statistics Group Social Statistics Bureau National Statistical Office, Tel. +66 (0) 2143 1334 +66 (0) 2142 1254 Fax. +66 (0) 2143 8137 E-mail : spophouc@nso.go.th</p>
Distributed by	<p>Statistical Forecasting Bureau National Statistical Office, The Government Complex, Rattaprasasanabhakti Building, 2nd Floor, Chaeng Watthana Rd., Laksi, Bangkok 10210 Tel. +66 (0) 2142 1234 +66 (0) 2141 7501 Fax. +66 (0) 2143 8133 E-mail : services@nso.go.th</p>
or	<p>Sing buri Provincial Statistical Office The old City Hall, 3rd Floor. Muang Singburi amp., Singburi 16000. Tel. +66 (0) 3650 7191 Fax. +66 (0) 3650 7192 E-mail : singburi@nso.go.th</p>
Published	2012

คำนำ

สำนักงานสถิติแห่งชาติ ได้จัดทำสำมะโนประชากรและเคหะทุก 10 ปี ตามข้อเสนอแนะขององค์การสหประชาชาติ เพื่อเก็บรวบรวมข้อมูลพื้นฐานเกี่ยวกับจำนวนและลักษณะต่าง ๆ ทางเศรษฐกิจและสังคม ตลอดจนสภาพการอยู่อาศัยของประชากรทุกคนตามที่อยู่จริงทั่วราชอาณาจักร ดังนั้นการทำสำมะโนประชากรและเคหะจึงเป็นเสมือนการฉายภาพนิ่งของประชากรและเคหะของประเทศไทยในขณะเวลาหนึ่ง เพื่อแสดงให้เห็นจำนวนและลักษณะต่างๆ ของประชากรที่อยู่จริงในประเทศไทย ณ วันสำมะโน (1 กันยายน 2553)

เนื่องจากปริมาณงานทั้งประเทศมีจำนวนมาก การประมวลผลข้อมูลรายละเอียดไม่อาจแล้วเสร็จในเวลาอันสั้น สำนักงานสถิติแห่งชาติ ตระหนักถึงความต้องการใช้ข้อมูลอย่างรีบด่วนของผู้ที่เกี่ยวข้องทุก ๆ ฝ่าย จึงได้จัดทำรายงานผลเบื้องต้น จากสำมะโนประชากรและเคหะ พ.ศ. 2553 เพื่อเสนอผลที่สำคัญในภาพรวมของประชากรและที่อยู่อาศัยในระดับจังหวัด ภาค และเขตการปกครอง ต่อมาได้จัดทำรายงานผลล่วงหน้า โดยเลือกครัวเรือนตัวอย่าง 1% มาทำการประมวลผลก่อน เพื่อเสนอจำนวนและลักษณะต่าง ๆ ของประชากรและลักษณะของที่อยู่อาศัย ซึ่งเสนอผลในระดับภาคและระดับประเทศ

รายงานฉบับนี้ เป็นรายงานฉบับสมบูรณ์รายจังหวัด โดยประมวลผลข้อมูลจากครัวเรือนทั้งหมดในจังหวัด เพื่อเสนอข้อมูลรายละเอียดต่าง ๆ และตัวชี้วัดทางประชากร เศรษฐกิจ และสังคม ตลอดจนลักษณะของที่อยู่อาศัยในระดับจังหวัดตามเขตการปกครอง หลังจากรายงานผลรายจังหวัดเสร็จสิ้นแล้ว จะนำเสนอรายงานผลรายภาค และฉบับทั่วราชอาณาจักรต่อไป

สำมะโนประชากรและเคหะ พ.ศ. 2553 เป็นโครงการจัดเก็บข้อมูลสถิติขนาดใหญ่ที่ได้รับความร่วมมือจากภาคประชาชนในการให้ข้อมูลที่ถูกต้องตามความเป็นจริง มีการบูรณาการทรัพยากรและองค์ความรู้กับหน่วยงานภาครัฐและภาคเอกชน ทั้งในส่วนกลางและส่วนภูมิภาค ตลอดจนสื่อมวลชน ดังนั้นสำนักงานสถิติแห่งชาติจึงขอขอบคุณทุกท่านที่ได้ให้ความร่วมมืออย่างดีมา ณ ที่นี้

สำนักงานสถิติแห่งชาติ
กระทรวงเทคโนโลยีสารสนเทศและการสื่อสาร

บทสรุปผู้บริหาร

สำนักงานสถิติแห่งชาติ ได้จัดทำสำมะโนประชากรและเคหะทุก 10 ปี ตามข้อเสนอแนะขององค์การสหประชาชาติ ซึ่งขณะนี้ประมาณ 230 ประเทศทั่วโลกได้มีการจัดทำสำมะโน สำหรับการจัดทำของประเทศไทยในปี 2553 นี้ เป็นการจัดทำสำมะโนประชากรครั้งที่ 11 และสำมะโนเคหะครั้งที่ 5 ซึ่งเป็นวาระครบรอบ 100 ปีสำมะโนประชากรของประเทศไทย เพื่อแสดงให้เห็นจำนวน และลักษณะต่าง ๆ ของประชากรตามที่อยู่จริงในประเทศไทยและที่อยู่อาศัยจริงของประชากร ณ วันสำมะโน (1 กันยายน 2553)

1. ลักษณะทางประชากร

จำนวนประชากรและการกระจายตัวของประชากร จากการจัดเก็บข้อมูล ในปี 2553 จังหวัดสิงห์บุรี พบว่า มีประชากรที่อาศัยอยู่จริง ณ วันที่ 1 กันยายน 2553 จำนวน 199,982 คน เป็นชาย 96,050 คน และหญิง 103,932 คน คิดเป็นอัตราส่วนระหว่างเพศชายต่อหญิงเท่ากับ 92.4 หรือกล่าวได้ว่ามีประชากรเพศชาย 92 คนต่อเพศหญิง 100 คน และอัตราการเพิ่มของประชากรลดลง คิดเป็นร้อยละ -1.52 ต่อปี ประชากรส่วนใหญ่อาศัยอยู่นอกเขตเทศบาล ร้อยละ 71.8 ที่เหลืออาศัยอยู่ในเขตเทศบาล ร้อยละ 28.2 โดยมีความหนาแน่นของประชากรเฉลี่ยประมาณ 243 คนต่อพื้นที่ 1 ตารางกิโลเมตร อำเภอที่มีประชากรอาศัยอยู่มากที่สุดและหนาแน่นที่สุด คือ อำเภอเมืองสิงห์บุรี 53,252 คน มีความหนาแน่นของประชากร 474 คนต่อตารางกิโลเมตร รองลงมา คือ อำเภออินทร์บุรี 52,999 คน อำเภอที่มีประชากรอาศัยอยู่น้อยที่สุด คืออำเภอท่าช้าง 12,662 คน ส่วนอำเภอบางระจัน มีความหนาแน่นของประชากรน้อยที่สุด 168 คนต่อตารางกิโลเมตร

ตารางที่ 1 จำนวนประชากร ความหนาแน่นของประชากร ครั้วเรือน และขนาดครั้วเรือน จำแนกตามอำเภอ

อำเภอ	ประชากร			ความหนาแน่นของประชากร	จำนวนครั้วเรือน	ขนาดครั้วเรือน
	รวม	ชาย	หญิง			
รวม	199,982	96,050	103,932	243.1	57,792	3.4
เมืองสิงห์บุรี	53,252	25,664	27,587	473.9	15,653	3.3
บางระจัน	32,059	15,494	16,565	168.2	9,324	3.4
ค่ายบางระจัน	26,881	12,873	14,008	304.1	7,337	3.6
พรหมบุรี	22,129	10,484	11,645	268.2	6,937	3.0
ท่าช้าง	12,662	5,924	6,738	368.6	3,840	3.2
อินทร์บุรี	52,999	25,610	27,389	168.6	14,701	3.5

จำนวนครั้วเรือน ขนาดของครั้วเรือนและเพศของหัวหน้าครั้วเรือน ในจังหวัดสิงห์บุรีมีจำนวนครั้วเรือนทั้งสิ้น 57,792 ครั้วเรือน เป็นครั้วเรือนส่วนบุคคล 57,141 ครั้วเรือน และครั้วเรือนกลุ่มบุคคล (เช่น ครั้วเรือนสถาบัน ครั้วเรือนคนงาน) จำนวน 651 ครั้วเรือน มีจำนวนสมาชิกในครั้วเรือนโดยเฉลี่ยเท่ากับ 3.4 คน และหัวหน้าครั้วเรือนส่วนใหญ่เป็นเพศชาย ร้อยละ 55.3 แต่มีแนวโน้มลดลง ในขณะที่สัดส่วนหัวหน้าครั้วเรือนที่เป็นเพศหญิงเพิ่มมากขึ้น จากร้อยละ 28.2 และ 35.7 ในปี 2533 และปี 2543 เป็นร้อยละ 44.7 ในปี 2553

โครงสร้างทางอายุและเพศของประชากร พบว่า มีประชากรวัยเด็ก(อายุ 0-14 ปี) ร้อยละ 17.7 ประชากรวัยแรงงาน (อายุ 15-59 ปี) ร้อยละ 63.5 และประชากรวัยสูงอายุ (อายุ 60 ปีขึ้นไป) ร้อยละ 18.8 โดยที่ในวัยเด็กและวัยแรงงานจะมีสัดส่วนเพศชายสูงกว่าหญิง แต่ในวัยสูงอายุจะมีสัดส่วนเพศหญิงมากกว่าชาย และพบว่าประชากรวัยเด็กมีแนวโน้มลดลงอย่างต่อเนื่องตั้งแต่ปี 2533 , 2543 และปี 2553 คือร้อยละ 25.0 , 20.9 และ 17.7 ตามลำดับ ในขณะที่ประชากรในกลุ่มผู้สูงอายุมีแนวโน้มสูงขึ้นอย่างต่อเนื่องเช่นกัน คือ ร้อยละ 12.8 , 15.6 และ 18.8 ในปี 2533 , 2543 และปี 2553 ตามลำดับ ส่วนประชากรในวัยแรงงานซึ่งเป็นประชากรกลุ่มใหญ่ มีสัดส่วนคงที่ เป็นผู้มีหน้าที่ต้องรับภาระเลี้ยงดูประชากรวัยอื่นๆ ในอัตราส่วนคนในวัยทำงาน 100 คน ต้องรับภาระเลี้ยงดูเด็กและคนชราประมาณ 58 คน (วัยเด็ก 28 คน และวัยชรา 30 คน)

แผนภูมิที่ 1 แสดงโครงสร้างประชากร วัยเด็ก วัยแรงงาน และวัยสูงอายุ ปี พ.ศ. 2503 -2553

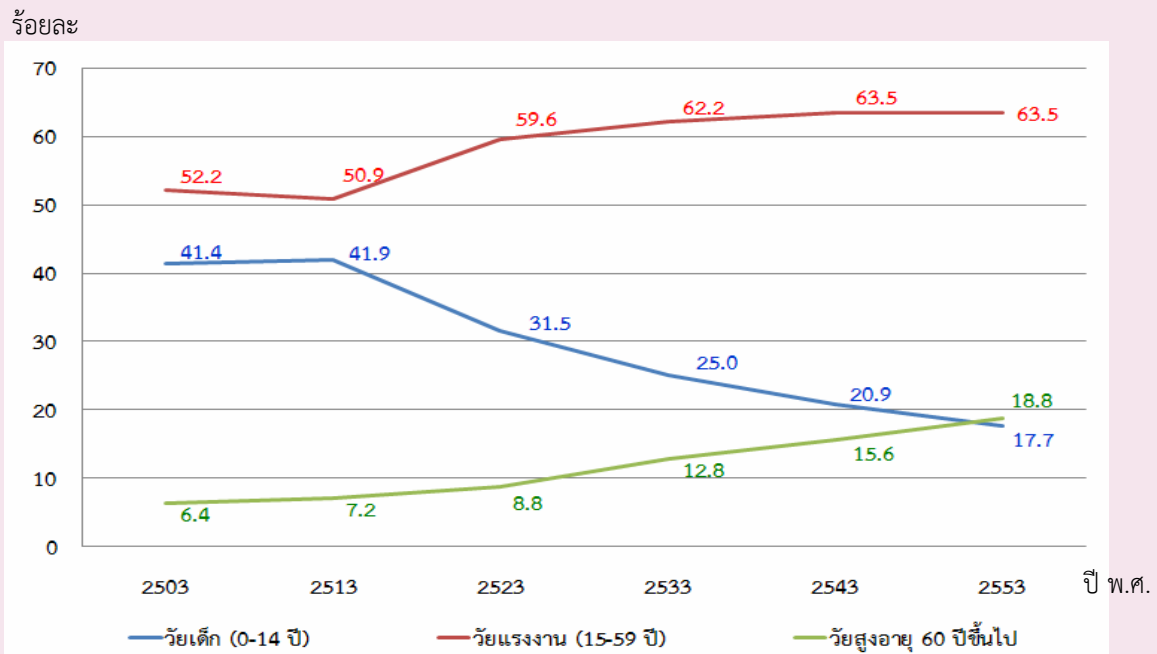

ศาสนาและสัญชาติ ประชากรส่วนใหญ่นับถือศาสนาพุทธ ร้อยละ 98.9 ที่เหลือนับถือศาสนาคริสต์และอิสลาม เป็นผู้ที่มีสัญชาติไทย ร้อยละ 98.7 นอกจากนี้ยังมีคนสัญชาติพม่า ลาวและจีนที่อาศัยอยู่บ้างเล็กน้อย

สถานภาพสมรส ประชากรที่มีอายุ 13 ปีขึ้นไป เกินกว่าร้อยละ 50 เป็นผู้ที่มีสมรส โดยมีสัดส่วนเพศชายเป็นโสดและสมรสมากกว่าเพศหญิง แต่เพศหญิงมีสัดส่วนการเป็นหม้าย หย่า และแยกกันอยู่ สูงกว่าเพศชาย 2 เท่า (ร้อยละ 21.6 และ 9.5 ตามลำดับ) และเมื่อเทียบกับปี 2543 พบว่า สัดส่วนผู้ที่อยู่เป็นโสดมีมากขึ้นโดยเฉพาะผู้หญิง และสัดส่วนผู้สมรสก็มีแนวโน้มลดลงเช่นกันทั้งเพศชายและหญิง

การมีชื่อในทะเบียนบ้าน ประชากรส่วนใหญ่ จะมีชื่ออยู่ในทะเบียนบ้านที่อาศัยอยู่ในปัจจุบัน ร้อยละ 82.5 และมีชื่ออยู่ในทะเบียนบ้านอื่นในจังหวัดสิงห์บุรี ร้อยละ 8.0 ที่เหลือเป็นผู้ที่ชื่อในทะเบียนบ้านในจังหวัดอื่นหรือประเทศอื่น ร้อยละ 9.4 ซึ่งคนกลุ่มนี้ส่วนใหญ่จะเป็นเพศชายมากกว่าหญิง และอาศัยอยู่ในเขตเทศบาลมากกว่า

2. ลักษณะทางทางสังคมและเศรษฐกิจ

การศึกษา ประชากรกลุ่มที่มีอายุ 6-24 ปี ซึ่งเป็นวัยที่ควรกำลังศึกษาอยู่ในระดับใดระดับหนึ่ง ไม่ได้กำลังเรียนหนังสืออยู่ประมาณร้อยละ 29.6 แต่นับว่ามีแนวโน้มที่ดีขึ้นตามลำดับ จากเดิมที่มีสัดส่วนผู้ไม่ได้เรียนหนังสือ ร้อยละ 56.3 และร้อยละ 39.4 ในปี 2553 และปี 2543 ตามลำดับ สำหรับการศึกษที่สำเร็จของประชากรอายุ 15 ปีขึ้นไป เป็นผู้สำเร็จการศึกษาสูงกว่าระดับประถมศึกษา ร้อยละ 45.3 โดยมีเพศชายมากกว่าผู้หญิง (ร้อยละ 49.6 และร้อยละ 41.1 ตามลำดับ) และประชากรในเขตเทศบาลสำเร็จการศึกษาสูงกว่าระดับประถมศึกษามากกว่านอกเขตเทศบาล (ร้อยละ 50.1 และร้อยละ 43.4 ตามลำดับ) และใช้เวลาในการศึกษาเฉลี่ย 7.7 ปี ซึ่งเพิ่มขึ้นจากปี 2543 (6 ปี)

การอ่านออกเขียนได้ ประชากรอายุ 15 ปีขึ้นไป สามารถอ่านออกและเขียนภาษาไทยได้ร้อยละ 97.2 และอ่านออกและเขียนภาษาอื่นได้ (เช่น ภาษาอังกฤษ พม่า จีน ลาว และเขมร) ร้อยละ 19.3 ทั้งนี้เพศชายมีอัตราการอ่านออกและเขียนได้สูงกว่าเพศหญิง (ร้อยละ 98.3 และร้อยละ 96.1 ตามลำดับ)

การทำงานในรอบปี พบว่าประชากรที่มีอายุ 15 ปีขึ้นไป มีงานทำในรอบปี 110,091 คน คิดเป็นร้อยละ 66.9 เป็นเพศชายร้อยละ 49.8 และหญิงร้อยละ 50.2 ส่วนใหญ่ทำงานในภาคเกษตรกรรม ร้อยละ 34.9 ซึ่งเป็นผู้ที่อาศัยอยู่นอกเขตเทศบาลมากกว่าในเขตเทศบาล รองลงมาได้แก่ การทำงานในอุตสาหกรรมการผลิต ร้อยละ 20.0 และการขายส่งขายปลีก การซ่อมแซมยานยนต์ รถจักรยานยนต์ ของใช้ส่วนบุคคลและของใช้ในครัวเรือน ร้อยละ 14.1 คนทำงานส่วนใหญ่มีสถานภาพการทำงานในฐานะลูกจ้าง (ลูกจ้างรัฐบาล ลูกจ้างรัฐวิสาหกิจ และลูกจ้างเอกชน) ร้อยละ 47.3 รองลงมา คือทำงานส่วนตัวโดยไม่มีลูกจ้าง ร้อยละ 36.1 และเป็นเพศชายมากกว่าหญิง (ร้อยละ 38.6 และร้อยละ 33.6 ตามลำดับ) ส่วนผู้หญิงจะทำงานช่วยธุรกิจในครัวเรือนโดยไม่ได้รับค่าจ้างมากกว่าชาย (ร้อยละ 18.7 และร้อยละ 10.6 ตามลำดับ)

3. ภาวะเจริญพันธุ์

บุตรเกิดรอดและจำนวนบุตรที่มีชีวิตอยู่ พบว่า ผู้หญิงที่มีอายุ 13 ปีขึ้นไป มีบุตรที่ตนเองเป็นผู้ให้กำเนิดเองและมีชีวิตอยู่ขณะคลอดหรือบุตรเกิดรอดโดยเฉลี่ย 1.49 คน แต่เมื่อสอบถามเฉพาะหญิงวัยเจริญพันธุ์อายุ 15-49 ปี พบว่า มีบุตรเกิดรอดโดยเฉลี่ย 1.39 คน ซึ่งต่ำกว่าเมื่อ 10 ปีที่แล้ว (1.62 คน) และมีอายุเฉลี่ยเมื่อสมรสครั้งแรกประมาณ 25.3 ปี ผู้หญิงแต่งงานเร็วกว่าผู้ชาย ผู้หญิงแต่งงานครั้งแรกอายุประมาณ 25.3 ปี และผู้ชายแต่งงานครั้งแรกอายุประมาณ 27.4 ปี

4. การย้ายถิ่น

สถานที่เกิดและระยะเวลาการอยู่อาศัยในสถานที่อยู่ปัจจุบัน พบว่า ประชากรที่เกิดในจังหวัดสิงห์บุรีและปัจจุบันอาศัยในจังหวัดที่เกิดมีร้อยละ 84.3 ส่วนใหญ่เป็นเพศหญิงมากกว่าชาย สำหรับประชากรที่เกิดจังหวัดอื่นหรือประชากรที่ไม่ได้อาศัยอยู่ในจังหวัดที่เกิดมีร้อยละ 15.7 ซึ่งส่วนใหญ่จะอาศัยอยู่ในเขตเทศบาลมากกว่านอกเขตเทศบาล ในจำนวนนี้เป็นผู้ที่มีการย้ายถิ่นอยู่ในช่วง 5 ปีที่แล้ว (พ.ศ. 2548-2553) ประมาณร้อยละ 6.6 ส่วนใหญ่ย้ายเพื่อหาที่อยู่อาศัยใหม่ ร้อยละ 26.7 รองลงมาย้ายเพราะต้องติดตามบุคคลในครัวเรือน ร้อยละ 20.4 และหางานทำ ร้อยละ 15.4

5. ภาคเกษตร

ประเภทที่อยู่อาศัยของครัวเรือนส่วนบุคคล พบว่า ส่วนใหญ่ร้อยละ 89.2 เป็นบ้านเดี่ยว รองลงมาเป็นตึกแถว ห้องแถวหรือเรือนแถว ร้อยละ 7.5 ซึ่งจะมีในเขตเทศบาลมากกว่านอกเขตเทศบาล ส่วนวัสดุที่ใช้ในการก่อสร้างที่อยู่อาศัย ส่วนใหญ่ใช้วัสดุที่ถาวร คือเป็นตึก ไม้และครึ่งตึกครึ่งไม้ ร้อยละ 99.6

การครอบครองที่อยู่อาศัยหรือการมีกรรมสิทธิ์ในที่อยู่อาศัยของประชากร ส่วนใหญ่ร้อยละ 90.0 เป็นเจ้าของในที่อยู่อาศัยและเป็นเจ้าของที่ดิน โดยที่การเป็นเจ้าของในที่อยู่อาศัยและเจ้าของที่ดินของครัวเรือนนอกเขตเทศบาลมีสัดส่วนมากกว่าในเขตเทศบาล ในขณะที่มีครัวเรือนที่เช่าที่อยู่อาศัยมีร้อยละ 5.8 ซึ่งจะมีในเขตเทศบาลมากกว่านอกเขตเทศบาล

แหล่งที่มาของน้ำดื่มน้ำใช้ ครัวเรือนส่วนใหญ่จะดื่มน้ำบรรจุขวด ร้อยละ 35.7 รองลงมาคือน้ำประปาที่ผ่านการบำบัดโดยการต้มหรือกรอง ร้อยละ 29.1 และน้ำฝน ร้อยละ 19.3 ครัวเรือนในเขตเทศบาลจะดื่มน้ำบรรจุขวดมากกว่านอกเขตเทศบาล ส่วนนอกเขตเทศบาลจะใช้น้ำฝนมากกว่าในเขตเทศบาล สำหรับน้ำใช้ส่วนใหญ่ทั้งในเขตและนอกเขตเทศบาลใช้น้ำประปา ร้อยละ 95.6 รองลงมาเป็นน้ำบาดาล ร้อยละ 3.1

การใช้ส้วม ประเภทส้วมที่ใช้ส่วนใหญ่เป็นแบบส้วมนั่งยอง ร้อยละ 51.9 และมีการใช้ส้วมแบบนั่งห้อยเท้า ร้อยละ 38.7 ซึ่งส่วนใหญ่จะเป็นครัวเรือนที่อยู่ในเขตเทศบาลมากกว่านอกเขตเทศบาล

การใช้เชื้อเพลิงในการประกอบอาหาร ส่วนใหญ่ร้อยละ 83.9 ใช้ก๊าซเป็นเชื้อเพลิงในการประกอบอาหาร ทั้งในเขตเทศบาลและนอกเขตเทศบาล แต่ครัวเรือนที่อยู่นอกเขตเทศบาลจะใช้ถ่าน ฟืน เศษไม้ สูงกว่าในเขตเทศบาล ร้อยละ 15.8 และร้อยละ 6.8 ตามลำดับ

การเป็นเจ้าของเครื่องใช้ในครัวเรือน หมายถึงการเป็นเจ้าของโทรทัศน์ โทรศัพท์มือถือ ตู้เย็น/ตู้แช่ รถจักรยานยนต์ เครื่องเล่นวีซีดี/ดีวีดี เครื่องซักผ้า รถยนต์ส่วนบุคคล เครื่องปรับอากาศ และเตาอบไมโครเวฟ ซึ่งส่วนใหญ่มีใช้และเป็นเจ้าของ นอกจากนี้ยังมีครัวเรือนที่มีการใช้อุปกรณ์และเทคโนโลยี เช่น จานดาวเทียม ร้อยละ 70.7 เคเบิลทีวี ร้อยละ 5.9 มีครัวเรือนที่มีคอมพิวเตอร์ ร้อยละ 26.9 ในจำนวนนี้มีครัวเรือนที่ใช้อินเทอร์เน็ต ร้อยละ 9.9 สำหรับครัวเรือนที่มีโทรศัพท์มือถือใช้ ร้อยละ 85.7 ของครัวเรือนทั้งสิ้น

ตัวชี้วัดที่สำคัญของประชากรและที่อยู่อาศัย พ.ศ. 2533 - 2553 จังหวัดสิงห์บุรี

Key indicators of the population and housing 1990 - 2010

รายการ	2533	2543	2553	Items
	1990	2000	2010	
ลักษณะทางประชากร				Demographic characteristics
ประชากรรวม ('000)	230.2	232.8	200.0	Total population ('000)
ประชากรในเขตเทศบาล (%)	29.6	29.4	28.2	Population in municipal area (%)
อัตราส่วนเพศ (ชายต่อหญิง 100 คน)	89.6	90.9	92.4	Sex ratio (males per 100 females)
อัตราการเพิ่มของประชากรต่อปี	1.48	0.11	-1.52	Annual growth rate
อายุมัธยฐาน (ปี)	30.6	34.9	39.6	Median age (years)
ประชากรตามหมวดอายุ				Population by age group
วัยเด็ก 0-14 ปี (%)	25.0	20.9	17.7	0-14 years (%)
วัยแรงงาน 15-59 ปี (%)	62.2	63.5	63.5	15-59 years (%)
วัยสูงอายุ 60 ปีขึ้นไป (%)	12.8	15.6	18.8	60 years and over (%)
อัตราส่วนการเป็นภาระ (ต่อประชากร 15-59 ปี 100 คน)				Age dependency ratio (per 100 adults 15-59 years)
รวม	60.9	57.4	57.4	Total
ประชากร 0-14 ปี	40.3	32.9	27.8	0 - 14 years
ประชากร 60 ปีขึ้นไป	20.6	24.5	29.6	60 years and over
อายุเฉลี่ยเมื่อแรกสมรส				Singulate mean age at first marriage (SMAM)
รวม	24.7	25.8	25.5	Total
ชาย	25.8	27.4	27.4	Males
หญิง	23.7	24.3	23.5	Females
ประชากรที่มีสัญชาติไทย (%)	na	99.8	98.7	Thai citizenship (%)
ประชากรที่ไม่ใช่สัญชาติไทย (%)	na	0.2	1.3	Non Thai citizenship (%)
ประชากรที่นับถือศาสนาพุทธ (%)	99.4	99.2	98.9	Buddhism (%)
ประชากรที่นับถือศาสนาอิสลาม (%)	0.2	0.4	0.4	Muslims (%)
ประชากรที่มีชื่อในทะเบียนบ้านตามที่อยู่อาศัยจริง (%)	na	na	82.5	Registered in actual resident (%)
ประชากรที่มีชื่อในทะเบียนบ้านภายในจังหวัดที่อยู่อาศัยจริง (%)	na	na	90.6	Registered in actual provincial resident (%)
การศึกษา				Education
จำนวนปีโดยเฉลี่ยที่สำเร็จการศึกษาของประชากรอายุ 15 ปีขึ้นไป				Average years of education attainment of population aged 15 years and over
ประชากรอายุ 15 ปีขึ้นไป	4.4	6.0	7.7	
ประชากรอายุ 6 -24 ปี ที่ไม่ได้กำลังเรียนหนังสือ (%)	56.3	39.4	29.6	Population aged 6-24 years not attending school (%)
การอ่านออกเขียนได้ของประชากรอายุ 15 ปี ขึ้นไป				Literacy of population aged 15 years and over
ประชากรที่อ่านและเขียนภาษาใดก็ได้ (%)	na	94.0	97.5	Population can read and write the language (%)
ประชากรที่อ่านและเขียนภาษาไทยได้ (%)	94.3	na	97.2	Population can read and write Thai language (%)
ประชากรที่อ่านและเขียนภาษาอื่นได้ (%)	na	na	19.3	Population can read and write others language (%)

na : ไม่มีข้อมูลในปีนั้น

not available

ตัวชี้วัดที่สำคัญของประชากรและที่อยู่อาศัย พ.ศ. 2533 - 2553 (ต่อ)
Key indicators of the population and housing 1990 - 2010 (Contd.)

รายการ	2533	2543	2553	Items
	1990	2000	2010	
การทำงานของประชากรอายุ 15 ปี ขึ้นไป				Employment of population aged 15 years and over
ประชากรที่ทำงานในรอบปีทั้งสิ้น (%)	75.9	66.8	66.9	Population work in the last year (%)
ประชากรที่ทำงานในภาคเกษตรกรรม (%)	65.8	38.5	34.9	Population in agricultural sector (%)
สถานภาพการทำงาน (%)				Work status (%)
นายจ้าง	0.2	1.2	1.8	Employers
ธุรกิจส่วนตัวโดยไม่มีลูกจ้าง	31.1	28.8	36.1	Own account workers
ลูกจ้าง (รัฐบาล/รัฐวิสาหกิจ/เอกชน)	31.7	47.6	47.3	Employees
ช่วยธุรกิจในครัวเรือนโดยไม่ได้รับค่าจ้าง	37.0	22.4	14.7	Unpaid family workers
การรวมกลุ่ม	na	a	0.1	Members of producers' cooperatives
ภาวะเจริญพันธุ์				Fertility
จำนวนบุตรเกิดรอดเฉลี่ย (ต่อสตรีเคยสมรสอายุ 15-49 ปี)	1.96	1.62	1.39	Mean number of children ever born (Per ever married woman 15-49 years)
จำนวนบุตรที่มีชีวิตอยู่โดยเฉลี่ย (ต่อสตรีเคยสมรสอายุ 15-49 ปี)	1.92	1.59	1.38	Mean number of children still living (Per ever married woman 15-49 years)
การย้ายถิ่น				Migration
การย้ายถิ่นในช่วง 5 ปี				Five years migration
ประชากรที่ย้ายถิ่นภายใน 5 ปี (%)	3.6	3.8	6.6	Population who migrated within previous 5 years (%)
ประชากรที่ไม่ได้อาศัยอยู่ในจังหวัดที่เกิด (%)	7.0	11.2	15.7	Population who were not living in province of birth (%)
ลักษณะของครัวเรือน				Households characteristics
จำนวนครัวเรือนทั้งสิ้น	58,836	63,814	57,792	Total households
จำนวนครัวเรือนกลุ่มบุคคล	176	366	651	Collective households
จำนวนครัวเรือนส่วนบุคคล	58,660	63,448	57,141	Private households
- ขนาดครัวเรือนเฉลี่ย	3.9	3.6	3.4	- Average households size
- ครัวเรือนคนเดียว (%)	7.2	11.3	17.5	- One person households (%)
- ครัวเรือนที่มีหัวหน้าครัวเรือนเป็นหญิง (%)	28.2	35.7	44.7	- Female - headed households (%)

na : ไม่มีข้อมูลในปีนั้น

not available

a : น้อยกว่า 0.1

Less than 0.1

ตัวชี้วัดที่สำคัญของประชากรและที่อยู่อาศัย พ.ศ. 2533 - 2553 (ต่อ)

Key indicators of the population and housing 1990 - 2010 (Contd.)

รายการ	2533	2543	2553	Items
	1990	2000	2010	
ลักษณะของที่อยู่อาศัย				Housing characteristics
ที่อยู่อาศัยของครัวเรือนใช้วัสดุไม่ถาวร (%)	4.9	4.0	0.4	Households living in non-permanent materials dwelling (%)
ครัวเรือนที่เป็นเจ้าของที่อยู่อาศัย (%)	93.5	89.6	90.3	Households with ownership (%)
ครัวเรือนที่มีสุขลักษณะ (%)	99.4	99.7	99.7	Households with sanitation (%)
ครัวเรือนที่มีน้ำดื่มสะอาด ^{1/} (%)	94.9	97.2	99.4	Households with safe drinking water ^{1/} (%)
ครัวเรือนที่มีคอมพิวเตอร์ (%)	na	na	26.9	Households with computer (%)
ครัวเรือนที่มีโทรศัพท์มือถือ (%)	na	na	85.7	Households with mobile phone (%)
ครัวเรือนที่มีอินเทอร์เน็ต (%)	na	na	9.9	Households with Internet (%)

na : ไม่มีข้อมูลในปีนั้น

not available

1/ น้ำดื่มสะอาด ได้แก่ น้ำประปา น้ำประปาผ่านการบำบัด (ต้ม/กรอง) น้ำฝน น้ำดื่มบรรจุขวด/ตู้ น้ำดื่มหยอดเหรียญ

Safe drinking water included tap water, treated water, rain water, bottled drinking water.

ปี 2543 น้ำดื่มสะอาด รวมน้ำบาดาล/น้ำบ่อที่ไม่ใช่สาธารณะ

In 2000 : Safe drinking water included private well.

บทที่ 1

บทนำ

1. ความเป็นมา

ประเทศไทยได้จัดทำสำมะโนประชากรขึ้นเป็นครั้งแรกเมื่อ พ.ศ. 2452 และต่อมาใน พ.ศ. 2462 2472 2480 และ 2490 ซึ่งทั้ง 5 ครั้ง จัดทำโดยกระทรวงมหาดไทย (เรียกว่าสำมะโนครัว)

สำนักงานสถิติแห่งชาติ จัดทำสำมะโนประชากรตั้งแต่ พ.ศ. 2503 ตามพระราชบัญญัติสถิติ พ.ศ. 2495 และได้จัดทำทุกกระยะ 10 ปี (2513 2523 2533 และ 2543) ตามอำนาจหน้าที่ที่กำหนดในพระราชบัญญัติสถิติ พ.ศ. 2508 ซึ่งสอดคล้องกับข้อเสนอแนะขององค์การสหประชาชาติ (United Nation) ที่ต้องการให้ประเทศต่างๆ เก็บรวบรวมข้อมูลสถิติเกี่ยวกับประชากรและลักษณะต่างๆ ตลอดจนสภาพการอยู่อาศัยของประชากรในประเทศอย่างน้อยทุกกระยะ 10 ปี ในปีคริสต์ศักราชที่ลงท้ายด้วย “0” เพื่อให้มีข้อมูลใช้ในการพัฒนาประเทศได้อย่างเหมาะสม และสามารถเปรียบเทียบข้อมูลระหว่างประเทศได้ และตั้งแต่ พ.ศ. 2513 เป็นต้นมา สำนักงานสถิติแห่งชาติได้จัดทำสำมะโนประชากรและเคหะไปพร้อมๆ กับการทำสำมะโนประชากรด้วย สำหรับสำมะโนประชากรและเคหะ พ.ศ. 2553 ตามพระราชบัญญัติสถิติ พ.ศ. 2550 จึงนับเป็นสำมะโนประชากรและเคหะครั้งที่ 11 ซึ่งครบรอบ 100 ปี สำมะโนประชากรประเทศไทย และเป็นการทำสำมะโนเคหะครั้งที่ 5 ของประเทศ

2. วัตถุประสงค์

1. เพื่อเก็บรวบรวมข้อมูลโครงสร้างประชากรและที่อยู่จริง และที่อยู่อาศัย เช่น เพศ อายุ ศาสนา สัญชาติ การศึกษา สถานภาพการสมรส การทำงาน และประเภทที่อยู่อาศัย เป็นต้น
2. เพื่อให้ได้ข้อมูลในระดับพื้นที่ย่อย (หมู่บ้าน เทศบาล)
3. เพื่อวัดการเปลี่ยนแปลงโครงสร้างของประชากรและที่อยู่อาศัยในรอบ 10 ปี

3. ประโยชน์ของข้อมูล

ข้อมูลจำนวนประชากรและโครงสร้างของประชากรตามที่อยู่จริง สามารถนำไปใช้ประโยชน์ ดังนี้

3.1 ภาครัฐ

1. ใช้กำหนดนโยบาย และวางแผนด้านประชากร สังคม เศรษฐกิจ และสิ่งแวดล้อม ในระดับประเทศและท้องถิ่นได้อย่างถูกต้องและเหมาะสม
2. จัดเตรียมงบประมาณ เพื่อหาสาธารณูปโภคและบริการขั้นพื้นฐานต่าง ๆ ได้ตรงตามความต้องการและจำเป็นที่แท้จริงในพื้นที่ (หมู่บ้าน เทศบาล ตำบล อำเภอ จังหวัด)
3. ใช้เป็นฐานในการคาดประมาณจำนวนประชากรในอนาคต (Population Projection)

4. ใช้ในการประเมินผลแผนพัฒนาเศรษฐกิจและสังคมแห่งชาติฉบับที่ 10 (พ.ศ. 2550-2554) และจัดเตรียมแผนฯ ฉบับที่ 11 (พ.ศ. 2555-2559)

5. ใช้เป็นกรอบในการเลือกตัวอย่าง (Sampling Frame) สำหรับการสำรวจในรายละเอียด เฉพาะเรื่องด้านต่างๆ ของประชากรและครัวเรือน

3.2 ภาคเอกชน

ใช้ข้อมูลโครงสร้างและความหนาแน่นของประชากรในพื้นที่ต่าง ๆ ประกอบการตัดสินใจดำเนินธุรกิจ เช่น การตั้งร้านค้า การขยายกิจการ การออกผลิตภัณฑ์/บริการใหม่ ๆ สู่ลูกค้ากลุ่มเป้าหมาย เป็นต้น

3.3 ภาคประชาชน

ได้รับความอยู่ดีมีสุข เนื่องจากได้รับการจากภาครัฐอย่างพอเพียงและทั่วถึง

4. คุ่มรวม

หมายถึง ประชากรและสถานที่ที่ประชากรใช้อาศัยจริง ที่จะถูกเก็บรวบรวมข้อมูลในครั้งนี้ หมายถึง

4.1 ประชากรที่อยู่ในคุ่มรวม ได้แก่

- คนไทยทุกคนที่อาศัยอยู่ในประเทศไทยในวันสำมะโน
- คนที่มีสถานที่อยู่ปกติในประเทศไทย แต่วันสำมะโนไปต่างประเทศชั่วคราว (ไม่ได้ตั้งใจจะตั้งหลักแหล่ง)
- เจ้าหน้าที่ฝ่ายพลเรือนและทหาร รวมทั้งคณะทูตของประเทศไทย พร้อมทั้งครอบครัว ซึ่งมีสำนักงานอยู่ในต่างประเทศ
- คนต่างชาติ/ต่างด้าวที่เข้ามาอยู่ในประเทศไทยเป็นระยะเวลาตั้งแต่ 3 เดือนขึ้นไป นับถึงวันสำมะโน

4.2 ประชากรที่ไม่อยู่ในคุ่มรวม ได้แก่

- เจ้าหน้าที่ฝ่ายพลเรือนและทหาร รวมทั้งคณะทูตต่างประเทศ พร้อมทั้งครอบครัว ซึ่งมีสำนักงานอยู่ในประเทศไทย
- คนต่างชาติ/ต่างด้าวที่เข้ามาอยู่ในประเทศไทยเป็นระยะเวลาไม่ถึง 3 เดือน นับถึงวันสำมะโน
- ผู้อพยพหรือผู้หลบหนีเข้าเมือง ซึ่งอยู่ในค่ายอพยพที่รัฐบาลกำหนด

4.3 คุ่มรวมเคหะ ได้แก่

- สถานที่ที่ใช้อาศัยจริงในประเทศไทยของประชากร ได้แก่ บ้าน อาคาร สิ่งปลูกสร้าง เรือ แพ รถ ห้องภายในสำนักงาน ที่สาธารณะ ได้สะพาน ฯลฯ

5. วันสำมะโน

การทำสำมะโนประชากรและเคหะในครั้งนี้ กำหนดให้ วันที่ 1 กันยายน พ.ศ. 2553 เป็นวันสำมะโน เพื่อใช้อ้างอิงในการนับ จำนวนบ้าน ประชากร และครัวเรือน

6. ข้อมูลที่เก็บรวบรวม

- 1) ข้อมูลเกี่ยวกับประชากรและครัวเรือน ได้แก่ จำนวนประชากรและครัวเรือน เพศ อายุ ศาสนา สัญชาติ ภาษาที่ใช้พูด ขนาดและประเภทของครัวเรือน เพื่อศึกษาลักษณะโครงสร้างประชากร และครัวเรือน
- 2) ข้อมูลเกี่ยวกับการศึกษา ได้แก่ จำนวนนักเรียนและนักศึกษาที่กำลังเรียนในแต่ละชั้น จำนวนผู้จบการศึกษาในแต่ละระดับ การอ่านออกเขียนได้ เพื่อทราบระดับการศึกษาและการรู้หนังสือของประชากร
- 3) ข้อมูลเกี่ยวกับการทำงาน ได้แก่ อาชีพหลัก ลักษณะงาน หรือประเภทกิจการ สถานภาพการทำงาน เพื่อศึกษาถึงการมีงานทำ และลักษณะการทำงานของประชากร
- 4) ข้อมูลเกี่ยวกับภาวะเจริญพันธุ์ ได้แก่ สถานภาพสมรส จำนวนบุตรเกิดรอด เพื่อศึกษาภาวะเจริญพันธุ์ของประชากร
- 5) ข้อมูลเกี่ยวกับการย้ายถิ่น ได้แก่ จังหวัด/ประเทศที่เกิด จังหวัด/ประเทศที่อยู่ก่อนย้าย การย้ายถิ่นระหว่างเมืองและชนบท เพื่อศึกษาลักษณะการย้ายถิ่นของประชากร
- 6) ข้อมูลเกี่ยวกับเคหะ ได้แก่ ประเภทและลักษณะของที่อยู่อาศัย การครอบครองที่อยู่อาศัย การใช้แสงสว่าง การใช้ส้วม ประเภทของเชื้อเพลิงที่ใช้ แหล่งน้ำดื่ม น้ำใช้ และเครื่องใช้ในครัวเรือนประเภทต่าง ๆ เพื่อทราบถึงระดับความเป็นอยู่และสุขลักษณะของประชากร

7. วิธีการเก็บรวบรวมข้อมูล

การเก็บรวบรวมข้อมูลโครงการสำมะโนประชากรและเคหะ พ.ศ. 2553 ได้ดำเนินการพร้อมกันทั่วประเทศ ระหว่างวันที่ 1 กันยายน – 31 ตุลาคม 2553 โดยกำหนดวิธีการเก็บรวบรวมข้อมูลไว้ 4 วิธี คือ

- 1) การสัมภาษณ์โดยพนักงานสนาม เป็นวิธีหลักในการเก็บรวบรวมข้อมูลในการทำสำมะโนประชากรและเคหะครั้งนี้ หมายถึง การส่งพนักงานสนามออกไปสอบถามข้อมูลแต่ละครัวเรือนตามที่อยู่อาศัยจริง
- 2) การทอดแบบ เป็นวิธีที่ผู้ให้ข้อมูลต้องการบันทึกข้อมูลด้วยตนเอง โดยพนักงานสนามมอบแบบสอบถาม พร้อมซองบรรจุแบบให้กับผู้ให้ข้อมูล แล้วนัดหมายมารับ หรือ ส่งคืนทางไปรษณีย์โดยไม่ต้องเสียค่าส่ง
- 3) การให้ข้อมูลทางอินเทอร์เน็ต เป็นวิธีที่ผู้ให้ข้อมูลต้องการบันทึกข้อมูลด้วยตนเองในระบบอินเทอร์เน็ต (Internet)
- 4) การให้ข้อมูลทางโทรศัพท์ เป็นวิธีที่ผู้ให้ข้อมูลต้องการให้ข้อมูลโดยการให้สัมภาษณ์ทางโทรศัพท์ (Telephone Interview Center : TIC)

8. บทนิยาม

ภาคประชากร

8.1 ประเภทของครัวเรือน

ครัวเรือนส่วนบุคคล หมายถึง ครัวเรือนของบุคคลทั่วไป ซึ่งอาจประกอบด้วยบุคคลคนเดียวหรือหลายคน อาศัยอยู่ในบ้านหรือสถานที่อยู่เดียวกัน หรือในบริเวณเดียวกัน จัดหาหรือใช้สิ่งอุปโภคบริโภคอันจำเป็นแก่การครองชีพร่วมกัน โดยบุคคลเหล่านี้อาจเป็นญาติหรือไม่เป็นญาติกันก็ได้

ครัวเรือนกลุ่มบุคคล หมายถึง ครัวเรือนซึ่งประกอบด้วยบุคคลหลายคนประเภทเดียวกัน มาอยู่รวมกันโดยมีกฎหรือระเบียบข้อบังคับระบุไว้ให้มาอยู่รวมกัน แบ่งเป็น 2 ประเภท

1) **ครัวเรือนประเภทคนงาน** หมายถึง คนงานที่อาศัยอยู่รวมกันในบริเวณโรงงานหรือในสถานที่ที่นายจ้างเป็นผู้จัดหาที่พักให้อยู่รวมกัน แยกต่างหากจากครัวเรือนนายจ้าง โดยไม่เสียค่าที่พัก

2) **ครัวเรือนสถาบัน** หมายถึง ครัวเรือนที่อยู่รวมกันอย่างมีกฎระเบียบ เช่น วัด เรือนจำ กรม กองทหาร หอพักนักเรียนประจำ หอพักในมหาวิทยาลัย เป็นต้น

8.2 อายุ

หมายถึง อายุเต็มปีบริบูรณ์ นับถึงวันคล้ายวันเกิดครั้งสุดท้าย ก่อนวันที่ 1 กันยายน พ.ศ. 2553

8.3 การอ่านออกและเขียนได้

หมายถึง ความสามารถอ่านออกและเขียนภาษาใดๆ ก็ได้ ในประโยคง่ายๆ โดยเข้าใจ ความหมาย และสามารถใช้ในชีวิตประจำวันได้ รวมทั้งภาษาเบรลล์ของคนตาบอดด้วย ถ้าอ่านออกเพียงอย่างเดียวแต่เขียนไม่ได้ถือว่าเป็นผู้ที่อ่านและเขียนไม่ได้

8.4 สถานภาพสมรส

หมายถึง ความผูกพันระหว่างชายกับหญิงในการเป็นสามีภรรยา ดังนี้

โสด	ได้แก่	ผู้ที่ไม่เคยสมรส หรือไม่เคยอยู่ร่วมกับใครฉันท์สามีภรรยา
สมรส	ได้แก่	ผู้ที่อยู่ร่วมกันฉันท์สามีภรรยา ไม่ว่าจะได้ทำการสมรสกันถูกต้องตามกฎหมายหรือไม่ก็ตาม แม้ว่าระหว่างไปสัมพันธ์สามีและภรรยาจะไม่อยู่ด้วยกัน แต่ยังคงมีความสัมพันธ์ฉันท์สามีภรรยา
หม้าย	ได้แก่	ผู้ที่คู่สมรสได้ตายไปแล้ว และขณะนี้ยังไม่ได้สมรสใหม่
หย่า	ได้แก่	สามีภรรยาที่หย่ากันโดยถูกต้องตามกฎหมายแล้ว
แยกกันอยู่	ได้แก่	ผู้ที่ไม่ได้อยู่ร่วมกันฉันท์สามีภรรยาแล้ว แต่ยังไม่ได้หย่ากันโดยถูกต้องตามกฎหมาย
เคยสมรสแต่ไม่ทราบสถานภาพ	ได้แก่	ผู้ที่เคยสมรสแต่ไม่ทราบว่าสถานภาพใดแน่

8.5 งาน

หมายถึง งานที่ทำเพื่อก่อให้เกิดรายได้หรือเกิดผลผลิต ได้แก่ การทำงานเป็นลูกจ้างเอกชน ลูกจ้างรัฐบาล หรือรัฐวิสาหกิจ หรือองค์กรระหว่างประเทศ การประกอบธุรกิจ อุตสาหกรรม วิชาชีพ และการประกอบการเกษตร

8.6 อาชีพ

หมายถึง ประเภทหรือชนิดของงานที่ผู้นั้นทำอยู่ ซึ่งก่อให้เกิดรายได้หรือเกิดผลผลิต เช่น ครูสอนดนตรี วิศวกรไฟฟ้า สมุห์บัญชี ตำรวจ แพทย์ทั่วไป ทันตแพทย์ พยาบาล นักหนังสือพิมพ์ นักมวย ทำนาข้าว ทำสวนทุเรียน ทำไร่ข้าวโพด รับจ้างกรีดยาง ขับรถแท็กซี่ ขับรถกระบะส่งของ ภารโรง เป็นต้น

8.7 อาชีพหลัก

หมายถึง งานที่ใช้เวลาทำมากที่สุดในรอบ 12 เดือนที่แล้ว ถ้ามีการทำงานเพียง 1 อาชีพให้ถืออาชีพนั้นเป็นอาชีพหลัก

- ถ้ามีการทำงานมากกว่า 1 อาชีพ ให้ถือการทำงานที่ใช้เวลาทำมากที่สุดเป็นอาชีพหลัก
- ถ้าใช้เวลาทำเท่าๆ กัน ให้ถือการทำงานที่ทำรายได้สูงกว่าเป็นอาชีพหลัก

8.8 ประเภทกิจการหรือลักษณะกิจกรรมของสถานที่ทำงาน

หมายถึง ประเภทของกิจกรรมทางเศรษฐกิจที่ได้ดำเนินการโดยสถานประกอบการที่บุคคลนั้นกำลังทำงานอยู่ หรือประเภทของธุรกิจซึ่งบุคคลนั้นได้ดำเนินการอยู่ เช่น ร้านตัดเย็บเสื้อผ้า ธนาคารพาณิชย์ โรงพยาบาลสัตว์ โรงเรียนระดับมัธยมศึกษา เป็นต้น

8.9 สถานภาพการทำงาน

หมายถึง สถานะของบุคคลในการทำงานเชิงเศรษฐกิจทุกประเภท ได้แก่

นายจ้าง หมายถึง ผู้ประกอบธุรกิจของตนเอง (อาจมี “หุ้นส่วน” หรือไม่กี่ได้) เพื่อหวังผลกำไรหรือส่วนแบ่ง และได้จ้างบุคคลตั้งแต่ 1 คนขึ้นไปมาทำงานให้ธุรกิจในฐานะ “ลูกจ้าง” โดยเป็นการจ้างงานบนพื้นฐานของความต่อเนื่อง ไม่รวม ผู้ที่จ้างคนมาทำงานบ้าน ซึ่งไม่เกี่ยวกับธุรกิจ

ผู้ประกอบธุรกิจส่วนตัวโดยไม่มีลูกจ้าง หมายถึง ผู้ประกอบธุรกิจของตนเอง (อาจมี “หุ้นส่วน” หรือไม่กี่ได้) เพื่อหวังผลกำไรหรือส่วนแบ่ง และไม่มีกรจ้าง “ลูกจ้าง” (ที่เป็นการจ้างงานบนพื้นฐานของความต่อเนื่อง) แต่อาจมีสมาชิกในครัวเรือนหรือผู้ฝึกงานมาช่วยทำงานโดยไม่ได้รับค่าจ้างหรือค่าตอบแทน ในลักษณะการจ้างทำงาน

ผู้ช่วยธุรกิจในครัวเรือนโดยไม่ได้รับค่าจ้าง หมายถึง ผู้ที่ช่วยทำธุรกิจหรือการเกษตรของสมาชิกในครัวเรือนเป็นประจำ โดยไม่ได้รับค่าจ้าง และไม่ได้อยู่ในฐานะ “หุ้นส่วน” หรืออาจจะได้รับค่าตอบแทนบ้าง แต่ไม่ใช่ลักษณะของการจ้างทำงาน

ลูกจ้าง หมายถึง ผู้ที่ทำงานโดยได้รับค่าจ้างที่เป็นการจ้างงานบนพื้นฐานของความต่อเนื่อง ไม่มีอำนาจในการตัดสินใจในการดำเนินงาน ค่าจ้างที่ได้รับอาจเป็นรายเดือน รายวัน รายชั่วโมง รายชิ้น หรือเหมาจ่าย ซึ่งอาจจะเป็นตัวเงินหรือสิ่งของก็ได้ ลูกจ้างแบ่งออกเป็น 3 ประเภท คือ ลูกจ้างรัฐบาล ลูกจ้างรัฐวิสาหกิจ ลูกจ้างเอกชน

การรวมกลุ่ม หมายถึง กลุ่มคนที่มาร่วมกันทำงานในเชิงเศรษฐกิจ (ผลิตสินค้าและบริการ) โดยสมาชิกแต่ละคนมีส่วนร่วมเท่าเทียมกันในการตัดสินใจดำเนินการทุกขั้นตอน ตลอดจนการแบ่งรายได้ให้แก่สมาชิกตามที่ตกลงกัน

8.10 บุตรที่ให้กำเนิดเองและมีชีวิตอยู่ขณะคลอด (บุตรเกิดรอด)

หมายถึง บุตรที่ตอนคลอดออกมามีชีวิต แม้จะมีชีวิตอยู่เพียงขณะหนึ่งก็ตาม ไม่รวม บุตรเลี้ยงหรือบุตรบุญธรรมของหญิงผู้นั้น

บุตรที่มีชีวิตอยู่ ได้แก่ บุตรที่ตอนคลอดออกมามีชีวิต และยังคงมีชีวิตอยู่จนถึงวันสำมะโน

บุตรที่เสียชีวิตแล้ว ได้แก่ บุตรที่ตอนคลอดออกมามีชีวิต แต่ในวันสำมะโนได้เสียชีวิตไปแล้ว

8.11 การย้ายถิ่น

หมายถึง ผู้ย้ายสถานที่อยู่อาศัยจาก อบต. หนึ่ง หรือเขตเทศบาลหนึ่ง หรือจากต่างประเทศ ซึ่งเป็นที่อยู่อาศัยครั้งสุดท้ายมายังอีก อบต. หนึ่งหรือเขตเทศบาลหนึ่งซึ่งเป็นที่อยู่ในปัจจุบัน

การเปลี่ยนเขตเทศบาล หรือ อบต. อันเนื่องมาจากการขยายเขตเทศบาลหรือเปลี่ยนเขตการปกครอง โดยที่บุคคลหรือครัวเรือนนั้นยังอยู่ประจำที่เดิม และการย้ายสถานที่อยู่อาศัยในกรุงเทพมหานครและย้ายภายในเมืองพัทยาไม่นับว่าเป็นการย้ายถิ่น

8.12 ลักษณะความพิการ

หมายถึง ลักษณะความพิการโดยประจักษ์ สามารถจำแนกได้ 5 ประเภท ดังนี้

- 1) ความพิการทางการมองเห็น ได้แก่
 - (1) มีแต่เบ้าตา ไม่มีลูกตาทั้งสองข้าง
 - (2) มีลักษณะของความผิดปกติชัดเจน เช่น ลูกตาสีขาวขุ่น ไม่มีลูกตาดำ ลูกตาฝ่อ เป็นต้น
 - 2) ความพิการทางการได้ยิน หรือสื่อความหมาย ได้แก่
 - (1) มีความผิดปกติในการได้ยินเสียง และพูดไม่ได้ เช่น เป็นใบ้
 - (2) มีความผิดปกติในการสื่อความหมาย และการใช้ภาษาพูด การเข้าใจภาษาพูด เช่น พูดไม่รู้เรื่อง พูดโต้ตอบไม่ตรงความหมาย
 - 3) ความพิการทางการเคลื่อนไหว หรือทางร่างกาย ได้แก่
 - (1) กลุ่มความพิการทางกาย กรณีแขนขาด ขาขาด
 - แขนขาดตั้งแต่ข้อมือขึ้นมา หนึ่งข้าง หรือทั้งสองข้าง
 - ขาขาดตั้งแต่ข้อเท้าขึ้นมา หนึ่งข้าง หรือทั้งสองข้าง
 - (2) กลุ่มอัมพาต กล้ามเนื้อแขน ขา อ่อนแรง ขาลีบผิดปกติมีลักษณะการสูญเสียความสามารถในการเคลื่อนไหว อ่อนแรง ไม่สามารถประกอบกิจวัตรหลักในชีวิตประจำวัน
- อาจพิจารณาได้จากคนที่นอนตลอดเวลาหรือนั่งอยู่ในรถเข็นตลอดเวลา

4) ความพิการทางจิตใจ หรือพฤติกรรม หรือออทิสติก ได้แก่

(1) กลุ่มที่มีอาการทางจิต

- กลุ่มอาการทางจิตรุนแรง โวยวาย ทำร้ายผู้อื่น ไม่สามารถควบคุมความประพฤติ ไม่สามารถประกอบกิจวัตรหลักในชีวิตประจำวัน หรือช่วยเหลือตนเองไม่ได้
- กลุ่มอาการทางจิตที่มีลักษณะอยู่เฉยๆ ไม่พูดจา ไม่ยุ่งเกี่ยวกับใคร ไม่สามารถประกอบกิจวัตรหลักในชีวิตประจำวันได้ หรือช่วยเหลือตนเองไม่ได้

(2) กลุ่มอาการทางพฤติกรรม

เช่น ออทิสติก มีลักษณะอาการไม่อยู่นิ่ง มีพฤติกรรมแตกต่างจากบุคคลทั่วไป อย่างเห็นได้ชัดเจน

5) ความพิการทางสติปัญญาหรือการเรียนรู้ ได้แก่

กลุ่มอาการทางสติปัญญาหรือการเรียนรู้ ในกรณีที่สภาพความพิการเห็นได้ว่า มีลักษณะปัญญาอ่อนระดับรุนแรง เช่น ไม่มีปฏิสัมพันธ์ ช่วยเหลือตนเองในชีวิตประจำวันได้น้อย มีพัฒนาการช้ามาก ยังต้องการพี่เลี้ยงช่วยดูแล

ภาคเศษ

ที่อยู่อาศัยของครัวเรือน

หมายถึง สถานที่ที่ครัวเรือนใช้เป็นที่อยู่อาศัย อาจเป็นส่วนหนึ่งของบ้าน หรือบ้านหลายหลังที่อยู่ในบริเวณเดียวกัน รวมทั้งพื้นที่สาธารณะที่มีครัวเรือนใช้เป็นที่อยู่อาศัยเป็นประจำ

8.13 ประเภทของที่อยู่อาศัย

หมายถึง ลักษณะของสถานที่ที่ครัวเรือนใช้เป็นที่อยู่อาศัยของบุคคลในครัวเรือนเดียวกัน ได้แก่

- 1) บ้านเดี่ยว
- 2) ทาวน์เฮ้าส์/บ้านแฝด/ทาวน์โฮม
- 3) ห้องชุด
- 4) ตึกแถว/ห้องแถว/เรือนแถว
- 5) ห้องภายในบ้าน
- 6) ที่อยู่อาศัยในสำนักงานหรืออาคาร
- 7) เรือ แพ รถ
- 8) ที่อยู่อาศัยส่วนบุคคลประเภทอื่น

8.14 ลักษณะของที่อยู่อาศัย

หมายถึง ที่อยู่อาศัยซึ่งจำแนกได้ตามวัสดุที่ใช้ในการก่อสร้างที่อยู่อาศัยเป็นส่วนใหญ่ โดยแยกเป็น 5 ลักษณะ

- 1) ตึก
- 2) ไม้
- 3) ครึ่งตึกครึ่งไม้
- 4) ใช้วัสดุไม่ถาวรในท้องถิ่น
- 5) ใช้วัสดุซึ่งใช้ประโยชน์อย่างอื่นมาแล้ว

8.15 การครอบครองที่อยู่อาศัยของคนในครัวเรือน (ไม่รวมที่ดิน)

หมายถึง กรรมสิทธิ์ในที่อยู่อาศัยของครัวเรือน โดยการเป็นเจ้าของ เช่าซื้อ เช่า หรืออยู่โดยไม่เสียค่าเช่า เพราะเป็นส่วนหนึ่งของค่าจ้างแรงงานหรือเจ้าของให้อยู่เปล่า

8.16 การถือกรรมสิทธิ์ที่ดิน

หมายถึง คนในครัวเรือนมีกรรมสิทธิ์ในการครอบครองที่ดิน ที่เป็นที่ตั้งของที่อยู่อาศัย โดยการเป็นเจ้าของที่ดิน เช่าซื้อที่ดิน เช่าที่ดิน ไม่เสียค่าเช่าที่ดิน หรืออื่นๆ

8.17 การเป็นเจ้าของเครื่องใช้ในครัวเรือน

หมายถึง สมาชิกคนใดคนหนึ่งเป็นเจ้าของเครื่องใช้ต่างๆ และเครื่องใช้ดังกล่าวต้องสามารถใช้งานได้ (ไม่รวมเครื่องใช้ที่มีไว้ขายหรือมีคนเอามาซ่อม) ส่วนเครื่องใช้ต่างๆ ที่มีไว้ใช้ในการประกอบอาชีพ เช่น รถยนต์รับจ้าง ตู้เย็นในร้านขายเครื่องดื่ม ให้ถือว่าเป็นเจ้าของ

9. ข้อสังเกตสำหรับผู้ให้ข้อมูล

ข้อมูลสถิติที่นำเสนอในรายงานฉบับนี้ ได้จากการประมวลผลข้อมูลของจังหวัด โดยในตารางสถิติ บางตาราง ผลรวมของแต่ละจำนวนอาจไม่เท่ากับยอดรวม และข้อมูลในแต่ละตารางอาจมีความแตกต่างกัน เนื่องจากข้อมูลแต่ละจำนวนได้มีการปิดเศษ โดยอิสระจากกัน สำหรับข้อมูลของครัวเรือน (ภาคเคหะ) เป็นการนำเสนอเฉพาะข้อมูลของครัวเรือนส่วนบุคคลเท่านั้น

บทที่ 2

บทสรุป

ภาคประชากร

จังหวัดสิงห์บุรี เป็นจังหวัดหนึ่งใน 25 จังหวัดที่ตั้งอยู่ในภาคกลางของประเทศไทย มีเนื้อที่ทั้งหมดประมาณ 822.5 ตารางกิโลเมตร มีอาณาเขตติดต่อกับ จังหวัดชัยนาทและจังหวัดนครสวรรค์ ทางด้านทิศเหนือ จังหวัดลพบุรีทาง ด้านทิศตะวันออก จังหวัดอ่างทอง ทางด้านทิศใต้ และจังหวัดสุพรรณบุรี ทางด้านทิศตะวันตก จังหวัดนี้มีอุณหภูมิค่อนข้างร้อนในฤดูร้อนและอบอุ่นในฤดูหนาว

ในปี 2553 จังหวัดสิงห์บุรี แบ่งเขตการปกครองเป็น 6 อำเภอ 43 ตำบล และ 364 หมู่บ้าน

1. ลักษณะทางประชากร

1.1 จำนวนประชากรและการกระจายตัวของประชากร

ประชากรที่อาศัยในจังหวัดสิงห์บุรี ณ วันที่ 1 กันยายน 2553 มีจำนวน 199,982 คนเป็นชาย 96,050 คน และหญิง 103,932 คน คิดเป็นอัตราส่วนระหว่างเพศชายต่อหญิงเท่ากับ 92.4 หรือกล่าวได้ว่ามีประชากรเพศชาย 92 คน ต่อเพศหญิง 100 คน ในจังหวัดนี้มีประชากรหญิงมากกว่าชายในทุกอำเภอ อัตราเพิ่มโดยเฉลี่ยของประชากรในช่วงปี 2543 – 2553 ลดลงคิดเป็นร้อยละ -1.52 ต่อปี

เมื่อพิจารณาการกระจายตัวของประชากร พบว่า ประชากรส่วนใหญ่อาศัยอยู่นอกเขตเทศบาล คือ ร้อยละ 71.8 ของประชากรทั้งสิ้น และที่เหลืออาศัยอยู่ในเขตเทศบาล คือ ร้อยละ 28.2 เมื่อเปรียบเทียบระหว่างอำเภอ พบว่า อำเภอเมืองสิงห์บุรีมีประชากรอาศัยอยู่มากที่สุด คือ 53,252 คน หรือ ร้อยละ 26.6 และอำเภอท่าช้าง มีประชากรอาศัยอยู่น้อยที่สุด คือ 12,662 คน หรือ ร้อยละ 6.3 (แผนภูมิ 1)

ตาราง 1 จำนวนประชากร จำแนกตามเพศ และเขตการปกครอง

เขตการปกครอง	ประชากร			ร้อยละ
	รวม	ชาย	หญิง	
รวม	199,982	96,050	103,932	100.0
ในเขตเทศบาล	56,396	26,527	29,869	28.2
นอกเขตเทศบาล	143,586	69,523	74,063	71.8

แผนภูมิ 1 จำนวนประชากร จำแนกตามอำเภอ พ.ศ. 2553

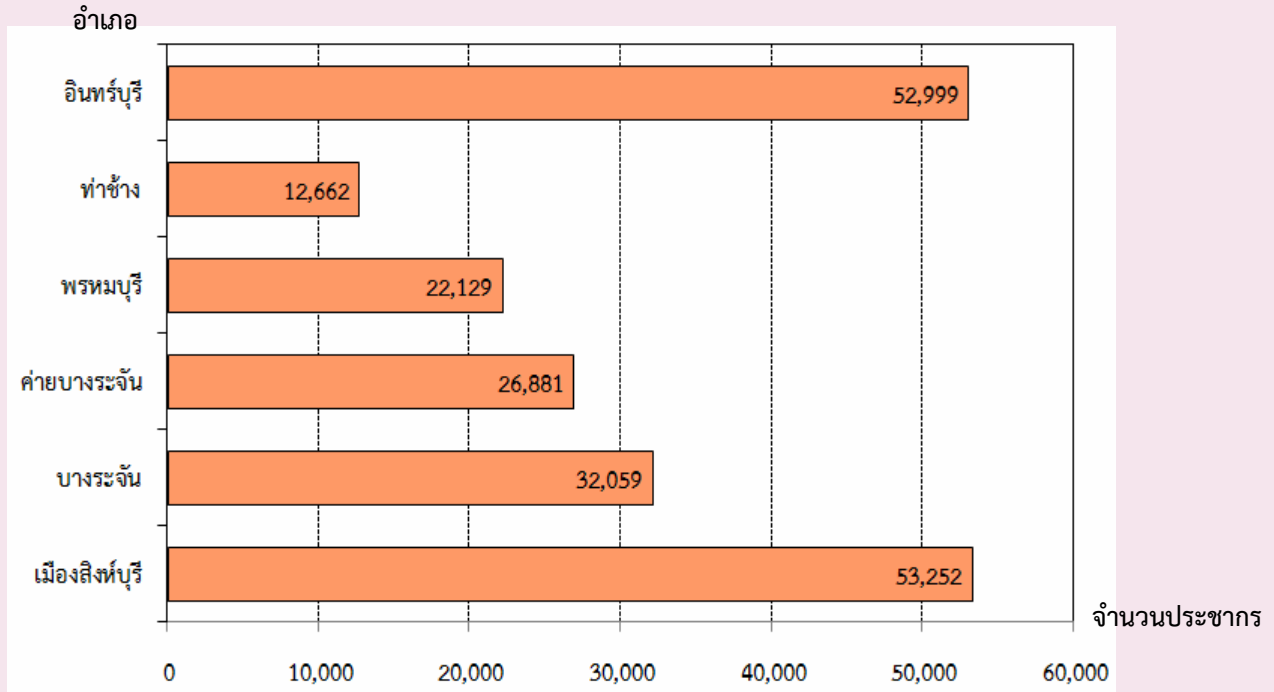

1.2 ความหนาแน่นของประชากร

จังหวัดสิงห์บุรี มีจำนวนประชากรโดยเฉลี่ยประมาณ 243 คน ต่อพื้นที่ 1 ตารางกิโลเมตร พื้นที่ที่มีความหนาแน่นของประชากรมากที่สุด คือ อำเภอเมืองสิงห์บุรี 473.9 คน ต่อพื้นที่ 1 ตารางกิโลเมตร และความหนาแน่นน้อยที่สุด คือ อำเภอบางระจัน 168.2 คนต่อพื้นที่ 1 ตารางกิโลเมตร

ตาราง 2 ความหนาแน่นของประชากรโดยเฉลี่ย จำแนกตามอำเภอ และเขตการปกครอง

อำเภอ	ความหนาแน่นของประชากร
	(คนต่อ 1 ตารางกิโลเมตร)
รวม	243.1
เมืองสิงห์บุรี	473.9
บางระจัน	168.2
ค่ายบางระจัน	304.1
พรหมบุรี	268.2
ท่าช้าง	368.6
อินทร์บุรี	168.6

1.3 จำนวนครัวเรือน ขนาดของครัวเรือนและเพศของหัวหน้าครัวเรือน

จำนวนครัวเรือนในจังหวัดสิงห์บุรีมีทั้งสิ้น 57,792 ครัวเรือน โดยเป็นครัวเรือนส่วนบุคคลจำนวน 57,141 ครัวเรือน และครัวเรือนกลุ่มบุคคล (เช่น ครัวเรือนสถาบัน ครัวเรือนคนงาน) จำนวน 651 ครัวเรือน และมีขนาดของครัวเรือนส่วนบุคคลโดยเฉลี่ยเท่ากับ 3.4 คน โดยนอกเขตเทศบาลมีขนาดครัวเรือนโดยเฉลี่ยใหญ่กว่าในเขตเทศบาล คือ 3.5 คน และ 3.0 คน ตามลำดับ (ตารางสถิติ ตารางที่ 1)

เมื่อเปรียบเทียบขนาดของครัวเรือนส่วนบุคคล พบว่า อำเภอค่ายบางระจันมีขนาดของครัวเรือนโดยเฉลี่ยใหญ่ที่สุด คือ 3.6 คน และเล็กที่สุดคืออำเภอพรหมบุรี คือ 3.0 คน ต่อหนึ่งครัวเรือน

สำหรับหัวหน้าครัวเรือนของครัวเรือนส่วนบุคคลส่วนใหญ่เป็นชายมากกว่าหญิง คือ ร้อยละ 55.3 และร้อยละ 44.7 ตามลำดับ และในเขตเทศบาลมีสัดส่วนหัวหน้าครัวเรือนเป็นหญิงสูงกว่านอกเขตเทศบาล (ตาราง 3)

ตาราง 3 จำนวนและขนาดครัวเรือนส่วนบุคคล ร้อยละของหัวหน้าครัวเรือน จำแนกตามเขตการปกครอง

เขตการปกครอง	จำนวนครัวเรือนส่วนบุคคล	ขนาดครัวเรือนโดยเฉลี่ย	ร้อยละของหัวหน้าครัวเรือน		
			รวม	ชาย	หญิง
รวม	57,141	3.4	100.0	55.3	44.7
ในเขตเทศบาล	17,907	3.0	100.0	54.9	45.1
นอกเขตเทศบาล	39,234	3.5	100.0	55.5	44.5

1.4 โครงสร้างทางอายุและเพศของประชากร

เมื่อพิจารณาประชากรของจังหวัดสิงห์บุรีตามกลุ่มอายุ (ตาราง 4) พบว่า มีประชากรวัยเด็ก (อายุ 0 – 14 ปี) ร้อยละ 17.7 ประชากรวัยแรงงาน (อายุ 15 – 59 ปี) ร้อยละ 63.5 และประชากรวัยสูงอายุ (อายุ 60 ปีขึ้นไป) ร้อยละ 18.8 โดยในเขตเทศบาลมีสัดส่วนของประชากรวัยแรงงานและวัยสูงอายุสูงกว่านอกเขตเทศบาล แต่มีประชากรวัยเด็กต่ำกว่านอกเขตเทศบาล ถ้าเปรียบเทียบระหว่างเพศ พบว่า สัดส่วนของประชากรวัยเด็ก และประชากรวัยแรงงานจะเป็นชายสูงกว่าหญิง ในขณะที่ประชากรวัยสูงอายุจะเป็นหญิงมากกว่าชาย

อายุโดยเฉลี่ยของประชากร (อายุมัธยฐาน) ประมาณ 39.6 ปี ประชากรในเขตเทศบาลมีอายุโดยเฉลี่ยสูงกว่านอกเขตเทศบาลเล็กน้อย คือ 40.4 ปี และ 39.3 ปี ตามลำดับ

เมื่อพิจารณาถึงอัตราส่วนการเป็นภาระ ซึ่งหมายถึงการที่ประชากรวัยแรงงานอายุ 15-59 ปี ต้องรับภาระประชากรในวัยอื่น ๆ พบว่า อัตราส่วนการเป็นภาระรวมคิดเป็น 57.4 กล่าวคือ ประชากรที่อยู่ ในวัยทำงาน 100 คน ต้องรับภาระเลี้ยงดูเด็กและคนชรา ประมาณ 58 คน อัตราส่วนการเป็นภาระวัยเด็กเท่ากับ 27.8 อัตราส่วนการเป็นภาระวัยชราเท่ากับ 29.6 โดยนอกเขตเทศบาลมีอัตราส่วนการเป็นภาระวัยเด็ก และวัยชราสูงกว่าในเขตเทศบาล

ตาราง 4 ลักษณะทางประชากร จำแนกตามเขตการปกครอง

ลักษณะทางประชากร	รวม	เขตการปกครอง	
		ในเขตเทศบาล	นอกเขตเทศบาล
ประชากรตามหมวดอายุ (%)			
วัยเด็ก 0 – 14 ปี			
รวม	17.7	15.8	18.4
ชาย	19.2	17.5	19.8
หญิง	16.3	14.3	17.1
วัยแรงงาน 15 – 59 ปี			
รวม	63.5	65.1	62.9
ชาย	63.9	65.2	63.4
หญิง	63.2	65.0	62.5
วัยสูงอายุ 60 ปีขึ้นไป			
รวม	18.8	19.1	18.7
ชาย	16.9	17.3	16.7
หญิง	20.6	20.7	20.5
อายุมัธยฐาน	39.6	40.4	39.3
อัตราส่วนระหว่างเพศ (%)			
รวม	92.4	88.8	93.9
วัยเด็ก 0 – 14 ปี	109.0	108.7	109.1
วัยแรงงาน 15 – 59 ปี	93.5	89.1	95.3
วัยสูงอายุ 60 ปีขึ้นไป	76.0	74.2	76.7
อัตราส่วนการเป็นภาระ (%)			
รวม	57.4	53.6	58.9
วัยเด็ก 0 – 14 ปี	27.8	24.2	29.2
วัยสูงอายุ 60 ปีขึ้นไป	29.6	29.4	29.7

1.5 ศาสนาและสัญชาติ

ประชากรส่วนใหญ่นับถือศาสนาพุทธ ร้อยละ 98.9 รองลงมานับถือศาสนาคริสต์ ร้อยละ 0.6 และศาสนาอิสลาม ร้อยละ 0.4

ประชากรในจังหวัดสิงห์บุรีส่วนใหญ่ หรือร้อยละ 98.7 เป็นผู้ที่มีสัญชาติไทย ร้อยละ 0.9 เป็นคนสัญชาติพม่า ร้อยละ 0.3 สัญชาติลาว และที่เหลือเป็นผู้มีสัญชาติอื่น ๆ

ตาราง 5 ร้อยละของประชากร จำแนกศาสนา สัญชาติ และเขตการปกครอง

ศาสนาและสัญชาติ	รวม	เขตการปกครอง	
		ในเขตเทศบาล	นอกเขตเทศบาล
ศาสนา	100.0	100.0	100.0
พุทธ	98.9	99.3	98.8
อิสลาม	0.4	0.4	0.5
คริสต์	0.6	0.2	0.7
อื่นๆ	0.1	0.1	-
สัญชาติ	100.0	100.0	100.0
ไทย	98.7	97.8	99.0
ลาว	0.3	0.9	0.1
พม่า	0.9	1.1	0.8
อื่นๆ	0.1	0.2	0.1

1.6 สถานภาพสมรส

แผนภูมิ 2 แสดงสถานภาพสมรสของประชากรอายุตั้งแต่ 13 ปีขึ้นไป พบว่า เกินกว่าร้อยละ 50 ของประชากรอายุ 13 ปีขึ้นไป เป็นผู้ที่สมรส โดยสัดส่วนประชากรที่สมรสเพศชายจะสูงกว่าเพศหญิงเล็กน้อย (ร้อยละ 59.4 และ 55.2 ตามลำดับ) และสัดส่วนของประชากรชายที่อยู่เป็นโสดจะสูงกว่าหญิง (ร้อยละ 31.0 และ 23.1 ตามลำดับ) แต่เพศหญิงจะมีสัดส่วนของการเป็นหม้าย หย่า และแยกกันอยู่ สูงกว่าเพศชายกว่า 2 เท่า (ร้อยละ 21.6 และ 9.5 ตามลำดับ)

แผนภูมิ 2 ร้อยละของประชากรอายุ 13 ปีขึ้นไป จำแนกตามสถานภาพสมรส และเพศ

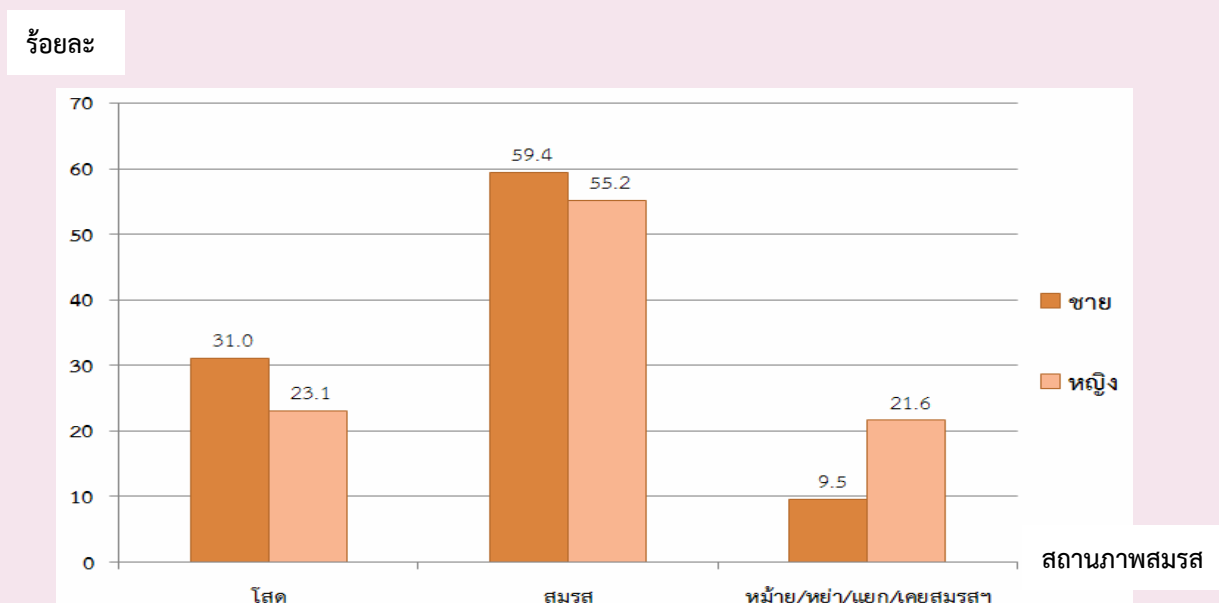

1.7 การมีชื่อในทะเบียนบ้าน

จากการสอบถามเรื่องการมีชื่อในทะเบียนบ้านตามที่อยู่จริง พบว่า ประชากรที่อาศัยอยู่ในจังหวัดสิงห์บุรีและมีชื่ออยู่ในทะเบียนบ้านที่อาศัยอยู่ปัจจุบัน ร้อยละ 82.5 มีชื่ออยู่ในทะเบียนบ้านอื่นในจังหวัดสิงห์บุรี ร้อยละ 8.0 มีชื่อในทะเบียนบ้านในจังหวัดอื่น ร้อยละ 8.2 ส่วนที่เหลือเป็นผู้ที่มีชื่อในทะเบียนบ้านในประเทศอื่น ๆ ซึ่งส่วนมากจะเป็นคนต่างชาติ คนต่างด้าว ที่อาศัยอยู่ในประเทศไทย ร้อยละ 1.2 ผู้หญิงจะมีชื่ออยู่ในทะเบียนบ้านที่อาศัยอยู่ปัจจุบันมากกว่าผู้ชาย (ร้อยละ 84.6 และร้อยละ 80.3) สัดส่วนประชากรในเขตเทศบาลที่มีชื่อในทะเบียนบ้านที่อาศัยอยู่ต่ำกว่าประชากรนอกเขตเทศบาล (ร้อยละ 76.1 และร้อยละ 85.1)

ตาราง 6 ร้อยละของประชากร จำแนกตามการมีชื่อในทะเบียนบ้าน เพศ และเขตการปกครอง

การมีชื่อในทะเบียนบ้าน	รวม	เพศ		เขตการปกครอง	
		ชาย	หญิง	ในเขตเทศบาล	นอกเขตเทศบาล
รวม	100.0	100.0	100.0	100.0	100.0
มีในบ้านที่อาศัยอยู่ มีอยู่ที่อื่น	82.5	80.3	84.6	76.1	85.1
ในจังหวัดนี้	8.0	9.0	7.1	10.5	7.0
ในจังหวัดอื่น	8.2	9.2	7.3	11.2	7.0
ประเทศอื่น	1.2	1.4	1.0	2.1	0.9

1.8 ลักษณะความพิการ

จากข้อมูลเรื่องความพิการในครั้งนี้ หมายถึง ความพิการโดยประจักษ์ที่สามารถมองเห็นได้เด่นชัดตามความหมายของกระทรวงพัฒนาการสังคมและความมั่นคงของมนุษย์ โดยได้สอบถามประชากรทุกคนว่ามีลักษณะความพิการหรือไม่ พบว่า ประชากรในจังหวัดสิงห์บุรีทั้งสิ้น 199,982 คน ไม่มีลักษณะความพิการ ร้อยละ 98.7 และผู้ที่มีลักษณะความพิการ มีเพียงร้อยละ 1.3 (ตาราง 7)

ตาราง 7 ร้อยละของประชากร จำแนกตามลักษณะความพิการ เพศ และเขตการปกครอง

ลักษณะความพิการ	รวม	เพศ		เขตการปกครอง	
		ชาย	หญิง	ในเขต	นอกเขตเทศบาล
รวม	100.0	100.0	100.0	100.0	100.0
ไม่มีความพิการ	98.7	98.5	98.9	98.7	98.7
มีความพิการ	1.3	1.5	1.1	1.3	1.3

2. ลักษณะทางสังคมและเศรษฐกิจ

2.1 การศึกษา

ประชากรกลุ่มอายุ 6 – 24 ปี ซึ่งเป็นประชากรในวัยที่ควรกำลังศึกษาอยู่ในระดับใดระดับหนึ่ง (ตาราง 8) พบว่า มีผู้ที่ไม่ได้กำลังเรียนหนังสือประมาณ ร้อยละ 29.6 สัดส่วนของผู้ชายที่ไม่ได้กำลังเรียนหนังสือสูงกว่าผู้หญิงเล็กน้อย (ร้อยละ 29.8 และร้อยละ 29.3 ตามลำดับ) และประชากรในเขตเทศบาลที่ไม่ได้กำลังเรียนหนังสือมีสัดส่วนเท่ากันกับนอกเขตเทศบาล (ร้อยละ 29.6)

สำหรับการศึกษาที่สำเร็จของประชากรอายุ 15 ปีขึ้นไป พบว่า ประชากรที่สำเร็จการศึกษาสูงกว่าระดับประถมศึกษา มีประมาณร้อยละ 45.3 ของประชากรอายุ 15 ปีขึ้นไปทั้งสิ้น ถ้าเปรียบเทียบระหว่างเพศ พบว่า ผู้ชายสำเร็จการศึกษาสูงกว่าระดับประถมศึกษามากกว่าผู้หญิง (ร้อยละ 49.6 และร้อยละ 41.4 ตามลำดับ) ประชากรที่อยู่ในเขตเทศบาลสำเร็จการศึกษาสูงกว่าระดับประถมศึกษามากกว่านอกเขตเทศบาล (ร้อยละ 50.1 และร้อยละ 43.4 ตามลำดับ) และประชากรอายุ 15 ปีขึ้นไปมีการศึกษาเฉลี่ย 7.7 ปี โดยเพศชายมีการศึกษาเฉลี่ยสูงกว่าเพศหญิง (8.1 ปี และ 7.4 ปี ตามลำดับ)

ตาราง 8 การศึกษาของประชากร จำแนกตามเพศ และเขตการปกครอง

การศึกษา	รวม	เพศ		เขตการปกครอง	
		ชาย	หญิง	ในเขตเทศบาล	นอกเขตเทศบาล
ประชากรอายุ 6-24 ปีที่ไม่ได้กำลังเรียน (%)	29.6	29.8	29.3	29.6	29.6
ประชากรอายุ 15 ปีขึ้นไปที่สำเร็จการศึกษาสูงกว่าระดับประถมศึกษา (%)	45.3	49.6	41.4	50.1	43.4
ปีการศึกษาเฉลี่ยของประชากรอายุ 15 ปีขึ้นไป	7.7	8.1	7.4	8.4	7.5

2.2 การอ่านออกและเขียนได้

เมื่อพิจารณาอัตราการอ่านออกและเขียนได้ของประชากรอายุ 15 ปีขึ้นไป ซึ่งได้สอบถามถึงความสามารถในการอ่านออกและเขียนได้ทั้งภาษาไทยและภาษาอื่น พบว่า เกินกว่าร้อยละ 95 ของประชากรในจังหวัดสิงห์บุรี สามารถอ่านออกและเขียนได้ในภาษาไทย โดยเพศชายมีอัตราการอ่านออกและเขียนได้สูงกว่าเพศหญิง (ร้อยละ 98.3 และร้อยละ 96.1 ตามลำดับ) ประชากรนอกเขตเทศบาลมีอัตราการอ่านออกและเขียนได้ใกล้เคียงกันกับประชากรในเขตเทศบาล (ตาราง 9)

สำหรับความสามารถในการอ่านออกและเขียนได้ในภาษาอื่นนอกจากภาษาไทยนั้น พบว่า ส่วนใหญ่เป็นภาษาอังกฤษ ภาษาพม่า ภาษาจีน ภาษาลาว และภาษาเขมร ซึ่งประชากรในเขตเทศบาลจะมีอัตราการอ่านออกและเขียนได้ ในภาษาอื่นสูงกว่าประชากรนอกเขตเทศบาล คือ ร้อยละ 24.4 และร้อยละ 17.3 ตามลำดับ เนื่องจากประชากรต่างชาติที่อยู่ในเขตเทศบาลมีสัดส่วนที่สูงกว่านอกเขตเทศบาล

ตาราง 9 ร้อยละของประชากรอายุ 15 ปีขึ้นไป จำแนกตามการอ่านออกและเขียนได้ เพศ และ เขตการปกครอง

การอ่านออกและเขียนได้	รวม	เพศ		เขตการปกครอง	
		ชาย	หญิง	ในเขตเทศบาล	นอกเขตเทศบาล
ภาษาไทย	100.0	100.0	100.0	100.0	100.0
อ่านออกเขียนได้	97.2	98.3	96.1	97.1	97.2
อ่านไม่ออกเขียนไม่ได้	2.8	1.7	3.9	2.9	2.8
ภาษาอื่น ๆ	100.0	100.0	100.0	100.0	100.0
อ่านออกเขียนได้	19.3	19.8	18.8	24.4	17.3
อ่านไม่ออกเขียนไม่ได้	80.7	80.2	81.2	75.6	82.7

2.3 การทำงานในรอบปี

2.3.1 อุตสาหกรรม

ประชากรอายุ 15 ปีขึ้นไป ที่มีงานทำในรอบปีที่แล้ว (1 กันยายน 2552 ถึง 31 สิงหาคม 2553) มีจำนวน 110,091 คน คิดเป็นร้อยละ 66.9 ของประชากรทั้งสิ้น เป็นชาย 54,817 คน (ร้อยละ 49.8) และหญิง 55,274 คน (ร้อยละ 50.2) ส่วนประชากรที่มีอายุ 15 ปีขึ้นไปที่ไม่มีการทำงานหรือไม่ได้ทำงาน มีร้อยละ 33.1 เมื่อพิจารณาอุตสาหกรรมหรือประเภทกิจการของผู้ที่มีงานทำ พบว่า มีผู้ทำงานในภาคเกษตรกรรม ร้อยละ 34.9 และนอกภาคเกษตรกรรม ร้อยละ 65.1 โดยส่วนใหญ่ทำงานในสาขาอุตสาหกรรมการผลิต ร้อยละ 20.0 และสาขาการขนส่ง ขยายปลีก การซ่อมแซมยานยนต์ รถจักรยานยนต์ ของใช้ส่วนบุคคลและของใช้ในครัวเรือน ร้อยละ 14.1

สำหรับผู้มีงานทำในเขตเทศบาลส่วนใหญ่ทำงานนอกภาคเกษตรกรรม (ร้อยละ 80.2) โดยทำงานในสาขาอุตสาหกรรมการผลิต และการขนส่ง การขยายปลีกมากที่สุด (ร้อยละ 20.2 และร้อยละ 19.1 ตามลำดับ) ส่วนผู้มีงานทำนอกเขตเทศบาล ส่วนใหญ่ทำงานในภาคเกษตรกรรม (ร้อยละ 41.0) (ตาราง 10)

ตาราง 10 จำนวนและร้อยละของประชากรอายุ 15 ปีขึ้นไป จำแนกตามการมีงานทำ อุตสาหกรรม เพศ และเขตการปกครอง

อุตสาหกรรม	รวม	เพศ		เขตการปกครอง	
		ชาย	หญิง	ในเขตเทศบาล	นอกเขตเทศบาล
ยอดรวม ^{1/}	164,667	77,635	87,033	47,501	117,166
ผู้มีงานทำ	110,091	54,817	55,274	31,849	78,241
อุตสาหกรรม					
ภาคเกษตรกรรม					
1.เกษตรกรรม การป่าไม้ และการประมง	34.9	37.0	32.9	19.8	41.0
นอกภาคเกษตรกรรม					
1. การขายส่ง และการขายปลีกฯ	20.0	17.9	22.1	20.2	19.9
2. ที่พักแรมและบริการด้านอาหาร	14.1	12.9	15.3	19.1	12.1
3. กิจกรรมบริการด้านอื่นๆ	6.7	9.6	3.8	5.7	7.1
4. การบริหารราชการ และการป้องกัน	5.7	7.3	4.1	8.3	4.7
5. การก่อสร้าง	5.4	3.2	7.6	7.5	4.6
ผู้ไม่มีงานทำ	54,576	22,817	31,759	15,652	38,924

1/ ไม่รวมผู้ที่ไม่ทราบว่าเป็นหรือไม่

2.3.2 สถานภาพการทำงาน

ผู้มีงานทำในรอบปีส่วนใหญ่ทำงานในฐานะลูกจ้าง (ลูกจ้างรัฐบาล ลูกจ้างรัฐวิสาหกิจ และลูกจ้างเอกชน) ร้อยละ 47.3 รองลงมา คือ ทำงานส่วนตัวโดยไม่มีลูกจ้าง ร้อยละ 36.1 เมื่อเปรียบเทียบระหว่างเพศ พบว่า สัดส่วนผู้หญิงทำงานในฐานะช่วยธุรกิจส่วนตัวในครัวเรือนโดยไม่ได้รับค่าจ้าง สูงกว่าผู้ชาย (ร้อยละ 18.7 และร้อยละ 10.6) ขณะที่ผู้ชายที่ประกอบธุรกิจส่วนตัวมีสัดส่วนมากกว่าผู้หญิง (ร้อยละ 38.6 และ ร้อยละ 33.6)

สำหรับ สถานภาพการทำงานของผู้มีงานทำในเขตเทศบาล และนอกเขตเทศบาล นั้นไม่แตกต่างกัน โดยนอกเขตเทศบาลมีสัดส่วนการประกอบธุรกิจส่วนตัวโดยไม่มีลูกจ้าง และช่วยธุรกิจส่วนตัวในครัวเรือนสูงกว่าในเขตเทศบาล และสัดส่วนการเป็นนายจ้างมีน้อยที่สุด ร้อยละ 1.8 เป็นชายมากกว่าหญิง และอยู่นอกเขตเทศบาลมากกว่าในเขตเทศบาลเล็กน้อย (ร้อยละ 1.9 และร้อยละ 1.3)

ตาราง 11 ร้อยละของผู้มีงานทำ จำแนกตามสถานภาพการทำงาน เพศ และเขตการปกครอง

สถานภาพการทำงาน	รวม	เพศ		เขตการปกครอง	
		ชาย	หญิง	ในเขตเทศบาล	นอกเขตเทศบาล
รวม	100.0	100.0	100.0	100.0	100.0
นายจ้าง	1.8	2.2	1.3	1.3	1.9
ประกอบธุรกิจส่วนตัวโดยไม่มี	36.1	38.6	33.6	33.0	37.4
ช่วยธุรกิจส่วนตัวในครัวเรือนโดยไม่ได้รับ	14.7	10.6	18.7	12.1	15.8
ลูกจ้างรัฐบาล	11.6	11.4	11.8	16.8	9.5
ลูกจ้างรัฐวิสาหกิจ	0.7	0.9	0.4	0.9	0.6
ลูกจ้างเอกชน	35.0	36.2	33.9	35.8	34.7

3. ภาวะเจริญพันธุ์

3.1 บุตรเกิดรอดและจำนวนบุตรที่มีชีวิตอยู่

จากการสอบถามผู้หญิงที่มีอายุ 13 ปีขึ้นไปทุกคน ในเรื่องของการมีบุตร พบว่า ผู้หญิง 1 คน มีบุตรที่ตนเองเป็นผู้ให้กำเนิดและมีชีวิตอยู่ขณะคลอดหรือบุตรเกิดรอดโดยเฉลี่ย มีประมาณ 1.49 คน โดยหญิงที่อยู่ในเขตเทศบาลมีจำนวนบุตรเกิดรอดโดยเฉลี่ยต่ำกว่าหญิงที่อยู่นอกเขตเทศบาลเล็กน้อย คือ 1.43 คน และ 1.51 คน ตามลำดับ แต่เมื่อพิจารณาเฉพาะหญิงเคยสมรสที่อยู่ในวัยเจริญพันธุ์อายุ 15-49 ปี พบว่ามีบุตรเกิดรอดโดยเฉลี่ย 1.39 คน ซึ่งต่ำกว่าเมื่อ 10 ปีที่แล้ว (1.62 คน)

เมื่อพิจารณาอายุเฉลี่ยเมื่อสมรสครั้งแรก (SMAM) พบว่า ผู้หญิงแต่งงานเร็วกว่าผู้ชาย โดยผู้หญิงแต่งงานครั้งแรกเมื่ออายุเฉลี่ยประมาณ 25.3 ปี ส่วนผู้ชายแต่งงานครั้งแรกเมื่ออายุเฉลี่ยประมาณ 27.4 ปี และประชากรทั้งชายและหญิงที่อยู่ในเขตเทศบาลจะแต่งงานช้ากว่าผู้ที่อยู่นอกเขตเทศบาล (ตาราง 12)

ตาราง 12 ภาวะเจริญพันธุ์ และอายุเฉลี่ยเมื่อแรกสมรส จำแนกตามเขตการปกครอง

ภาวะเจริญพันธุ์	รวม	เขตการปกครอง	
		ในเขตเทศบาล	นอกเขตเทศบาล
จำนวนบุตรเกิดรอดเฉลี่ย^{1/} (คน)			
ต่อสตรีอายุ 13 ปีขึ้นไป	1.49	1.43	1.51
ต่อสตรีอายุ 15-49 ปี	0.97	0.89	1.0
ต่อสตรีเคยสมรสอายุ 15-49 ปี	1.39	1.34	1.41
จำนวนบุตรที่มีชีวิตอยู่เฉลี่ย^{1/} (คน)			
ต่อสตรีอายุ 13 ปีขึ้นไป	1.42	1.36	1.45
ต่อสตรีอายุ 15-49 ปี	0.96	0.88	0.99
ต่อสตรีเคยสมรสอายุ 15-49 ปี	1.38	1.33	1.40
อายุเฉลี่ยเมื่อแรกสมรส (ปี)			
รวม	25.5	25.7	25.3
ชาย	27.4	27.5	27.3
หญิง	25.3	27.3	23.3

1/ ไม่รวมผู้ที่ไม่ทราบว่ามีบุตรหรือไม่

4. การย้ายถิ่น

4.1 สถานที่เกิดและระยะเวลาการอยู่อาศัยในสถานที่อยู่ปัจจุบัน

จากการทำสำมะโนประชากรและเคหะ พ.ศ. 2553 พบว่า ประชากรที่เกิดในจังหวัดสิงห์บุรีและปัจจุบันอาศัยอยู่ในจังหวัดที่เกิด มีร้อยละ 84.3 ซึ่งส่วนใหญ่เป็นเพศหญิงมากกว่าเพศชาย (ร้อยละ 85.7 และร้อยละ 82.7 ตามลำดับ) ประชากรที่เกิดในจังหวัดอื่นหรือประชากรที่ไม่ได้อาศัยอยู่ในจังหวัดที่เกิด มีร้อยละ 15.7 ซึ่งส่วนใหญ่จะอาศัยอยู่ในเขตเทศบาลมากกว่านอกเขตเทศบาล (ร้อยละ 20.0 และร้อยละ 14.1 ตามลำดับ)

สำหรับประชากรในจังหวัดสิงห์บุรีที่มีการย้ายถิ่นในช่วง พ.ศ. 2548-2553 มีประมาณ 13,199 คน คิดเป็นร้อยละ 6.6 ของประชากรทั้งจังหวัด (ไม่รวมผู้ที่ไม่ทราบระยะเวลาการอยู่อาศัยในปัจจุบัน) โดยในเขตเทศบาลมีสัดส่วนผู้ย้ายถิ่นสูงกว่านอกเขตเทศบาล (ร้อยละ 7.3 และร้อยละ 6.4) และเพศชายมีสัดส่วนการย้ายถิ่นสูงกว่าเพศหญิง (ร้อยละ 7.7 และร้อยละ 5.7)

ตาราง 13 ร้อยละการย้ายถิ่นของประชากร จำแนกตามเหตุผลของการย้ายถิ่น เพศ และเขตการปกครอง

การย้ายถิ่น และเหตุผลของการย้ายถิ่น	รวม	เพศ		เขตการปกครอง	
		ชาย	หญิง	ในเขตเทศบาล	นอกเขตเทศบาล
การย้ายถิ่นของประชากร					
ผู้ที่อาศัยอยู่ในจังหวัดที่เกิด	84.3	82.7	85.7	80.0	85.9
ผู้ที่ไม่ได้อาศัยอยู่ในจังหวัดที่เกิด	15.7	17.3	14.3	20.0	14.1
ผู้ที่ย้ายถิ่นในช่วง 5 ปี (พ.ศ. 2548-2553)	6.6	7.7	5.7	7.3	6.4
เหตุผลของการย้ายถิ่น	100.0	100.0	100.0	100.0	100.0
หางานทำ	15.4	15.8	15.0	23.7	11.7
หน้าที่การงาน	11.0	10.7	11.4	15.7	8.9
เพื่อการศึกษา	8.0	9.3	6.4	1.8	10.8
ติดตามบุคคลในครัวเรือน	20.4	15.1	27.0	20.1	20.6
กลับภูมิลำเนา	4.4	4.1	4.8	3.4	4.8
ย้ายที่อยู่อาศัย	26.7	22.7	31.7	31.5	24.5
ย้ายเข้าครัวเรือนสถาบัน	13.7	22.1	3.3	3.5	18.3
อื่นๆ	0.4	0.2	0.5	0.2	0.4

4.2 เหตุผลของการย้ายถิ่น

สำหรับเหตุผลการย้ายถิ่นของประชากรที่มีการย้ายถิ่นในช่วง พ.ศ. 2548-2553 พบว่า ส่วนใหญ่ย้ายเพื่อหาที่อยู่อาศัยใหม่ ร้อยละ 26.7 รองลงมา คือ ย้ายเพื่อติดตามบุคคลในครัวเรือน และ ย้ายเพื่อหางานทำ (ร้อยละ 20.4 และร้อยละ 15.4) โดยเพศชายมีเหตุผลของย้ายถิ่นเพื่อเข้าครัวเรือนสถาบัน การศึกษา และหางานทำสูงกว่าหญิง ในขณะที่เพศหญิง มีเหตุผลในการย้ายเพื่อหาที่อยู่อาศัย และติดตามบุคคลในครัวเรือนสูงกว่าเพศชาย สำหรับประชากรในเขตเทศบาลมีการย้ายถิ่นเพื่อหางานทำสูงกว่านอกเขตเทศบาล (ร้อยละ 23.7 และร้อยละ 11.7) และสัดส่วนที่ประชากรนอกเขตเทศบาลมีการย้ายถิ่นสูงกว่าประชากรในเขตเทศบาลด้วยเหตุผลการย้ายเพื่อเข้าครัวเรือนสถาบัน (ร้อยละ 18.3 และร้อยละ 3.5 ตามลำดับ) และย้ายเพื่อการศึกษา (ร้อยละ 10.8 และร้อยละ 1.8 ตามลำดับ)

ภาคเคหะ

1. ประเภทและลักษณะของที่อยู่อาศัย

เมื่อศึกษาถึงประเภทที่อยู่อาศัยของครัวเรือนส่วนบุคคลในจังหวัดสิงห์บุรี ในปี 2553 พบว่าครัวเรือนส่วนใหญ่ ร้อยละ 89.2 มีที่อยู่อาศัยเป็นบ้านเดี่ยว รองลงมาเป็น ตึกแถว ห้องแถว หรือเรือนแถว ร้อยละ 7.5 และทาวน์เฮาส์ บ้านแฝด ร้อยละ 2.0 เมื่อพิจารณาประเภทของที่อยู่อาศัยตามเขตการปกครอง จะมีลักษณะเหมือนกันคือส่วนใหญ่เป็นบ้านเดี่ยว ยกเว้นที่อยู่อาศัยประเภทตึกแถว ห้องแถว เรือนแถว และแฟลต อพาร์ทเมนท์ ที่จะมีในเขตเทศบาลมากกว่านอกเขตเทศบาล

สำหรับลักษณะของที่อยู่อาศัยหรือวัสดุที่ใช้ในการก่อสร้างที่อยู่อาศัยของครัวเรือน พบว่า ส่วนใหญ่ปลูกสร้างด้วยวัสดุที่ถาวร คือ เป็นตึก ไม้ และครึ่งตึกครึ่งไม้ (ร้อยละ 99.6) โดยที่ครัวเรือนในเขตเทศบาลมีสัดส่วนของที่อยู่อาศัยที่สร้างด้วยวัสดุที่ถาวร สูงกว่านอกเขตเทศบาลเพียงเล็กน้อย คือ ร้อยละ 99.8 และร้อยละ 99.5 ตามลำดับ (ตาราง 14)

ตาราง 14 จำนวนและร้อยละของครัวเรือนส่วนบุคคล จำแนกตามประเภทและลักษณะของที่อยู่อาศัย และเขตการปกครอง

ประเภทที่อยู่อาศัย และลักษณะของที่อยู่อาศัย	รวม		เขตการปกครอง	
	จำนวน	ร้อยละ	ในเขตเทศบาล	นอกเขตเทศบาล
ประเภทที่อยู่อาศัย^{1/}	57,141	100.0	100.0	100.0
บ้านเดี่ยว	50,953	89.2	77.8	94.4
ทาวน์เฮาส์ บ้านแฝด ทาวน์โฮม	1,120	2.0	2.3	1.8
คอนโดมิเนียม แมนชั่น	64	0.1	0.3	-
แฟลต อพาร์ทเมนท์ หอพัก	588	1.0	2.4	0.4
ตึกแถว ห้องแถว เรือนแถว	4,292	7.5	17.0	3.2
อื่น ๆ ^{2/}	123	0.2	0.3	0.2
ลักษณะของที่อยู่อาศัย^{1/}	57,017	100.0	100.0	100.0
ตึก	21,028	36.9	43.7	33.8
ไม้	17,690	31.0	23.5	34.4
ครึ่งตึกครึ่งไม้	18,100	31.7	32.5	31.4
วัสดุไม่ถาวร/วัสดุใช้แล้ว	124	0.2	0.1	0.3
อื่น ๆ ^{2/}	76	0.1	0.1	0.2

1/ ไม่รวมไม่ทราบประเภทที่อยู่อาศัยและลักษณะของที่อยู่อาศัย

2/ รวมครัวเรือนที่อาศัยอยู่ในห้องภายในบ้าน ห้องภายในสำนักงาน เรือ แพ และรถ

2. การครอบครองที่อยู่อาศัยและที่ดินที่เป็นที่ตั้งของที่อยู่อาศัย

เมื่อพิจารณาถึง การครอบครอง หรือการมีกรรมสิทธิ์ ในที่อยู่อาศัยของประชากร ในจังหวัดสิงห์บุรี พบว่า มีครัวเรือนประมาณร้อยละ 90.0 เป็นเจ้าของในที่อยู่อาศัย โดยสัดส่วนการเป็นเจ้าของที่อยู่อาศัยของครัวเรือนนอกเขตเทศบาลจะสูงกว่าในเขตเทศบาล (ร้อยละ 93.4 และร้อยละ 82.4 ตามลำดับ) ส่วนครัวเรือนที่เช่าที่อยู่อาศัย มีร้อยละ 5.8 โดยสัดส่วนครัวเรือนในเขตเทศบาลเช่าที่อยู่อาศัยสูงกว่านอกเขตเทศบาล (ร้อยละ 10.8 และร้อยละ 3.5 ตามลำดับ)

หากพิจารณาถึงการครอบครองที่ดินที่เป็นที่ตั้งของที่อยู่อาศัย (เฉพาะครัวเรือนที่เป็นเจ้าของหรือเช่าซื้อที่อยู่อาศัย) พบว่า เกินกว่าร้อยละ 90 ของครัวเรือนส่วนบุคคลในจังหวัดสิงห์บุรีเป็นเจ้าของที่ดินที่เป็นที่ตั้งของที่อยู่อาศัยในปัจจุบัน โดยสัดส่วนของการครอบครองที่ดินดังกล่าวของครัวเรือนนอกเขตเทศบาลจะสูงกว่าในเขตเทศบาล ร้อยละ 92.2 และร้อยละ 88.5 ตามลำดับ (ตาราง 15)

ตาราง 15 จำนวนและร้อยละของครัวเรือนส่วนบุคคล จำแนกตามการครอบครองที่อยู่อาศัยและที่ดิน และเขตการปกครอง

การครอบครองที่อยู่อาศัย และการครอบครองที่ดิน	รวม		เขตการปกครอง	
	จำนวน	ร้อยละ	ในเขตเทศบาล	นอกเขตเทศบาล
การครอบครองที่อยู่อาศัย^{1/}	56,754	100.0	100.0	100.0
เจ้าของ	51,060	90.0	82.4	93.4
เช่าซื้อ	186	0.3	0.5	0.3
เช่า	3,291	5.8	10.8	3.5
ไม่เสียค่าเช่า/ให้อยู่เปล่า	2,089	3.7	5.9	2.7
อื่น ๆ	128	0.2	0.4	0.1
การครอบครองที่ดิน^{1/}	50,885	100.0	100.0	100.0
เจ้าของ	46,390	91.2	88.5	92.2
เช่าซื้อ	902	1.8	2.1	1.7
เช่า	1,301	2.6	5.4	1.4
ไม่เสียค่าเช่า	1,787	3.5	3.5	3.5
อื่น ๆ	505	1.0	0.7	1.1

1/ ไม่รวมไม่ทราบ

3. แหล่งที่มาของน้ำดื่ม น้ำใช้

สำหรับแหล่งที่มาของน้ำดื่มในจังหวัดสิงห์บุรี พบว่า ครึ่งเรือนส่วนใหญ่จะดื่ม น้ำที่มาจาก การบรรจุกวด หรือตู้ น้ำหยอดเหรียญ ร้อยละ 35.7 รองลงมาคือ น้ำประปาผ่านการบำบัด โดยการต้มหรือกรอง ร้อยละ 29.1 และน้ำฝน ร้อยละ 19.3 เมื่อพิจารณาจากเขตการปกครอง พบว่า ครึ่งเรือนที่อยู่ในเขตเทศบาลมี สัดส่วนของการดื่ม น้ำดื่มบรรจุกวดและน้ำประปาที่นำมาผ่านการบำบัดโดยการต้มหรือกรอง สูงกว่านอกเขต เทศบาล แต่สัดส่วนการดื่มน้ำประปาและน้ำฝนของครึ่งเรือนนอกเขตเทศบาลสูงกว่าในเขตเทศบาล

สำหรับน้ำใช้นั้น ครึ่งเรือนส่วนใหญ่ใช้น้ำประปา ร้อยละ 95.6 รองลงมาใช้น้ำบาดาล ร้อยละ 3.1 และสัดส่วนการใช้น้ำประปาและน้ำบาดาลของครึ่งเรือน ทั้งในเขตเทศบาลและนอกเขตเทศบาลใกล้เคียงกัน (ร้อยละ 95.9 และร้อยละ 95.5)

ตาราง 16 ร้อยละของครึ่งเรือนส่วนบุคคล จำแนกตามแหล่งที่มาของน้ำดื่ม น้ำใช้ และเขตการปกครอง

แหล่งที่มาของน้ำดื่มและน้ำใช้	รวม	เขตการปกครอง	
		ในเขตเทศบาล	นอกเขตเทศบาล
น้ำดื่ม	100.0	100.0	100.0
น้ำประปา	15.3	7.1	19.1
น้ำประปา (ต้ม/กรอง)	29.1	30.1	28.6
น้ำบาดาล	0.5	0.2	0.7
น้ำบ่อ	0.1	0.1	0.1
น้ำจากแม่น้ำ ลำคลองฯ	0.0	0.0	0.0
น้ำฝน	19.3	15.5	21.0
น้ำดื่มบรรจุกวด ตู้ น้ำดื่มหยอดเหรียญ	35.7	46.9	30.5
อื่น ๆ	0.0	0.0	0.0
น้ำใช้	100.0	100.0	100.0
น้ำประปา	95.6	95.9	95.5
น้ำประปา (ต้ม/กรอง)	0.3	0.2	0.4
น้ำบาดาล	3.1	3.0	3.1
น้ำบ่อ	0.1	0.2	0.1
น้ำจากแม่น้ำ ลำคลองฯ	0.1	0.2	0.1
น้ำฝน	0.7	0.5	0.8
อื่น ๆ	0.0	0.0	0.0

a น้อยกว่าร้อยละ 0.1

4. ประเภทของการใช้ส้วม

จากตาราง 17 แสดงให้เห็นถึงประเภทของส้วมที่ใช้ในจังหวัดสิงห์บุรี รวมถึงสุขอนามัยและความสะดวกสบายในการใช้ส้วมของประชากร พบว่า คร้วเรือนที่อยู่ในเขตเทศบาลจะใช้ส้วมแบบนั่งห้อยเท้าสูงกว่าคร้วเรือนที่อยู่นอกเขตเทศบาล (ร้อยละ 50.5 และร้อยละ 33.3) แต่คร้วเรือนที่อยู่นอกเขตเทศบาลจะใช้ส้วมแบบนั่งยองสูงกว่าในเขตเทศบาล (ร้อยละ 57.7 และร้อยละ 39.2)

ตาราง 17 ร้อยละของคร้วเรือนส่วนบุคคล จำแนกตามประเภทของการใช้ส้วม และเขตการปกครอง

ประเภทของการใช้ส้วม	รวม	เขตการปกครอง	
		ในเขตเทศบาล	นอกเขตเทศบาล
รวม	100.0	100.0	100.0
ส้วมแบบนั่งห้อยเท้า	38.7	50.5	33.3
ส้วมแบบนั่งยอง	51.9	39.2	57.7
ส้วมแบบนั่งห้อยเท้าและส้วมแบบนั่งยอง	9.1	10.1	8.7
อื่น ๆ ^{1/}	0.3	0.2	0.3

1/ รวมส้วมหลุม ดั้ง ถ่ายลงแม่น้ำ ลำคลอง และไม่มีส้วม

a น้อยกว่าร้อยละ 0.1

5. การใช้เชื้อเพลิงในการประกอบอาหาร

สำหรับการใช้เชื้อเพลิงในการประกอบอาหารของคร้วเรือนในจังหวัดสิงห์บุรี พบว่า ส่วนใหญ่ร้อยละ 83.9 ใช้ก๊าซเป็นเชื้อเพลิงในการประกอบอาหาร ซึ่งคร้วเรือนในเขตเทศบาลและนอกเขตเทศบาลก็มีลักษณะเช่นเดียวกับภาพรวมของทั้งจังหวัด และสัดส่วนคร้วเรือนในเขตเทศบาลใช้ไฟฟ้าในการประกอบอาหารสูงกว่านอกเขตเทศบาล ในขณะที่คร้วเรือนนอกเขตเทศบาลใช้ถ่าน ฟืน เศษไม้ สูงกว่าในเขตเทศบาล

ตาราง 18 ร้อยละของคร้วเรือนส่วนบุคคล จำแนกตามประเภทเชื้อเพลิงที่ใช้ในการประกอบอาหาร และเขตการปกครอง

ประเภทเชื้อเพลิงที่ใช้ในการประกอบอาหาร ^{1/}	รวม	เขตการปกครอง	
		ในเขตเทศบาล	นอกเขตเทศบาล
รวม	100.0	100.0	100.0
ก๊าซ	83.9	88.7	81.7
ถ่าน ฟืน เศษไม้	13.0	6.8	15.8
ไฟฟ้า	1.1	1.6	0.9
น้ำมันก๊าด และอื่นๆ	-	-	-
ไม่มีการหุงต้ม	2.0	2.9	1.6

1/ ไม่รวมไม่ทราบ

a น้อยกว่าร้อยละ 0.1

6. การเป็นเจ้าของเครื่องใช้ในครัวเรือน

การเป็นเจ้าของเครื่องใช้ต่าง ๆ ในครัวเรือน หมายถึง การเป็นเจ้าของ เครื่องเล่นวีซีดี/ ดีวีดี คอมพิวเตอร์ ไมโครเวฟ/เตาอบ เครื่องซักผ้า เครื่องปรับอากาศ และรถยนต์ พบว่า เครื่องใช้ดังกล่าวจะมีในครัวเรือนที่อยู่ในเขตเทศบาลมากกว่านอกเขตเทศบาล ในขณะที่ครัวเรือนที่อยู่นอกเขตเทศบาลเป็นเจ้าของเครื่องใช้ประเภทรถจักรยานยนต์ รถแทรกเตอร์ 4 ล้อ รถไถ 2 ล้อที่ใช้ในการเกษตร โทรทัศน์ โทรศัพท์มือถือ และตู้เย็น/ตู้แช่ มากกว่าในเขตเทศบาล

นอกจากนี้ยังสอบถามถึงการมีอุปกรณ์และการใช้เทคโนโลยี คือ เคเบิลทีวี จานดาวเทียม และการใช้อินเทอร์เน็ตในครัวเรือน พบว่า ส่วนใหญ่ครัวเรือนในเขตเทศบาลมีการใช้เคเบิลทีวี และอินเทอร์เน็ต สูงกว่านอกเขตเทศบาล สำหรับการใช้อินเทอร์เน็ตทั้งในเขตเทศบาลและนอกเขตเทศบาล มีสัดส่วนการใช้ใกล้เคียงกัน (ตาราง 19)

ตาราง 19 จำนวนและร้อยละของครัวเรือนส่วนบุคคล จำแนกตามการเป็นเจ้าของเครื่องใช้ในครัวเรือน การมีอุปกรณ์เทคโนโลยีในครัวเรือน และเขตการปกครอง

การเป็นเจ้าของเครื่องใช้ และการมีอุปกรณ์เทคโนโลยีในครัวเรือน	จำนวนครัวเรือน ที่เป็นเจ้าของ/มีใช้	ร้อยละ	เขตการปกครอง	
			ในเขตเทศบาล	นอกเขตเทศบาล
การเป็นเจ้าของเครื่องใช้ในครัวเรือน	57,141	100.0	100.0	100.0
โทรทัศน์	53,399	93.5	91.9	94.2
เครื่องเล่นวีซีดี/ดีวีดี	41,080	71.9	73.1	71.3
โทรศัพท์มือถือ	48,967	85.7	85.2	85.9
คอมพิวเตอร์	15,394	26.9	33.9	23.8
ตู้เย็น ตู้แช่	49,745	87.1	86.1	87.5
ไมโครเวฟ เตาอบ	10,207	17.9	25.4	14.4
เครื่องซักผ้า	33,859	59.3	60.8	58.5
เครื่องปรับอากาศ	11,447	20.0	29.8	15.6
รถส่วนบุคคล รถปิกอัพ รถตู้	21,538	37.7	43.7	34.9
รถจักรยานยนต์	47,061	82.4	79.2	83.8
รถแทรกเตอร์ 4 ล้อ	4,327	7.6	3.7	9.3
รถไถ 2 ล้อ (รถไถเดินตาม)	3,758	6.6	3.2	8.1
การมีอุปกรณ์เทคโนโลยีในครัวเรือน	57,141	100.0	100.0	100.0
เคเบิลทีวี	3,350	5.9	10.7	3.6
จานดาวเทียม	40,408	70.7	70.9	70.6
อินเทอร์เน็ต	5,681	9.9	14.9	7.7

ตารางสถิติ

ตารางประชากร

สารบัญตารางสถิติ

ตารางประชากร

- ตารางที่ 1 ประชากรจำแนกตามเพศ ครีวเรือนจำแนกตามประเภทของครีวเรือน อำเภอ และเขตการปกครอง
- ตารางที่ 2 ประชากรจำแนกอายุรายปี เพศ และเขตการปกครอง
- ตารางที่ 3 ประชากรจำแนกตามกลุ่มอายุ เพศ อำเภอ และเขตการปกครอง
- ตารางที่ 4 ประชากรจำแนกตามศาสนา เพศ และเขตการปกครอง
- ตารางที่ 5 ประชากรจำแนกตามสัญชาติ เพศ และเขตการปกครอง
- ตารางที่ 6 ประชากรจำแนกตามภาษาที่ใช้พูดในครีวเรือน เพศ และเขตการปกครอง
- ตารางที่ 7 ประชากรอายุ 3 ปีขึ้นไป จำแนกตามระดับชั้นที่กำลังเรียน กลุ่มอายุ เพศ และเขตการปกครอง
- ตารางที่ 8 ประชากรอายุ 3 ปีขึ้นไป จำแนกตามระดับชั้นที่เรียนสำเร็จ กลุ่มอายุ เพศ และเขตการปกครอง
- ตารางที่ 9 ประชากรอายุ 10 ปีขึ้นไป จำแนกตามการอ่านออกเขียนได้ กลุ่มอายุ เพศ และเขตการปกครอง
- ตารางที่ 10 ประชากรอายุ 13 ปีขึ้นไป จำแนกตามสถานภาพสมรส กลุ่มอายุ เพศ และเขตการปกครอง
- ตารางที่ 11 หญิงเคยสมรสอายุ 13 ปีขึ้นไป จำแนกตามจำนวนบุตรเกิดรอด จำนวนบุตรเกิดรอดโดยเฉลี่ย กลุ่มอายุของหญิง และเขตการปกครอง
- ตารางที่ 12 หญิงเคยสมรสอายุ 13 ปีขึ้นไป จำแนกตามจำนวนบุตรที่มีชีวิตอยู่ จำนวนบุตรที่มีชีวิตอยู่โดยเฉลี่ย กลุ่มอายุของหญิง และเขตการปกครอง
- ตารางที่ 13 ประชากรจำแนกตามลักษณะความพิการ เพศ และเขตการปกครอง
- ตารางที่ 14 ประชากรอายุ 15 ปีขึ้นไปทำงานในรอบปี จำแนกตามหมวดอาชีพ กลุ่มอายุ เพศ และเขตการปกครอง
- ตารางที่ 15 ประชากรอายุ 15 ปีขึ้นไปทำงานในรอบปี จำแนกตามหมวดอุตสาหกรรม กลุ่มอายุ เพศ และเขตการปกครอง
- ตารางที่ 16 ประชากรอายุ 15 ปีขึ้นไปทำงานในรอบปี จำแนกตามสถานภาพการทำงาน กลุ่มอายุ เพศ และเขตการปกครอง
- ตารางที่ 17 ประชากรจำแนกตามสถานที่เกิด เพศ และเขตการปกครอง
- ตารางที่ 18 ประชากรจำแนกตามลักษณะการย้ายถิ่น เพศ และเขตการปกครอง
- ตารางที่ 19 ประชากรที่ย้ายถิ่นภายใน 5 ปี จำแนกตามสถานที่อยู่ก่อนย้าย กลุ่มอายุ และเพศ
- ตารางที่ 20 ประชากรที่ย้ายถิ่นภายใน 5 ปี จำแนกตามเหตุผลของการย้ายถิ่น เพศ และเขตการปกครอง
- ตารางที่ 21 ประชากรจำแนกตามการมีชื่อในทะเบียนบ้าน เพศ และเขตการปกครอง
- ตารางที่ 22 ครีวเรือนส่วนบุคคลจำแนกตามกลุ่มอายุของหัวหน้าครีวเรือน เพศ และเขตการปกครอง

ตารางที่ 1 ประชากร จำแนกตามเพศ ครัวเรือน จำแนกตามประเภทของครัวเรือน อำเภอ และเขตการปกครอง

Table 1 Population by sex, household by type of households, amphoe and area

อำเภอ และเขตการปกครอง	ประชากร			ประชากรในครัวเรือนส่วนบุคคล			ประชากรในครัวเรือนกลุ่มบุคคล			จำนวนครัวเรือน			จำนวนประชากร เฉลี่ยต่อครัวเรือน ส่วนบุคคล Population per private household	Amphoe and area
	Population			Population in private households			Population in collective households			Number of households				
	รวม Total	ชาย Male	หญิง Female	รวม Total	ชาย Male	หญิง Female	รวม Total	ชาย Male	หญิง Female	รวม Total	ส่วนบุคคล Private households	กลุ่มบุคคล Collective households		
ยอดรวม	199,982	96,050	103,932	191,753	90,220	101,534	8,229	5,830	2,398	57,792	57,141	651	3.4	Total
ในเขตเทศบาล	56,396	26,527	29,869	53,924	25,001	28,923	2,472	1,526	946	18,222	17,907	315	3.0	Municipal area
นอกเขตเทศบาล	143,586	69,523	74,063	137,830	65,219	72,611	5,757	4,304	1,452	39,570	39,234	336	3.5	Non-municipal area
อำเภอเมืองสิงห์บุรี	53,252	25,664	27,587	50,394	23,619	26,775	2,857	2,045	812	15,653	15,351	302	3.3	Amphoe Mueang Sing buri
ในเขตเทศบาล	17,543	8,194	9,349	16,715	7,718	8,996	828	476	352	6,055	5,846	209	2.9	Municipal area
นอกเขตเทศบาล	35,709	17,470	18,238	33,680	15,901	17,778	2,029	1,569	460	9,598	9,505	93	3.5	Non-municipal area
อำเภอบางระจัน	32,059	15,494	16,565	31,091	14,793	16,298	968	701	267	9,324	9,251	73	3.4	Amphoe Bang Rachan
ในเขตเทศบาล	13,291	6,310	6,981	12,925	6,038	6,887	366	272	94	4,144	4,119	25	3.1	Municipal area
นอกเขตเทศบาล	18,768	9,184	9,584	18,166	8,755	9,411	602	430	173	5,180	5,132	48	3.5	Non-municipal area
อำเภอค่ายบางระจัน	26,881	12,873	14,008	26,312	12,424	13,887	570	449	121	7,337	7,272	65	3.6	Amphoe Khai Bang Rachan
ในเขตเทศบาล	1,617	770	847	1,583	751	832	34	19	15	511	499	12	3.2	Municipal area
นอกเขตเทศบาล	25,264	12,103	13,161	24,729	11,674	13,055	535	429	106	6,826	6,773	53	3.7	Non-municipal area
อำเภอพรหมบุรี	22,129	10,484	11,645	20,811	9,738	11,073	1,318	746	572	6,937	6,880	57	3.0	Amphoe Phrom Buri
ในเขตเทศบาล	6,344	3,015	3,329	5,645	2,660	2,985	699	355	344	1,974	1,960	14	2.9	Municipal area
นอกเขตเทศบาล	15,785	7,469	8,316	15,166	7,078	8,088	619	391	228	4,963	4,920	43	3.1	Non-municipal area
อำเภอท่าช้าง	12,662	5,924	6,738	12,410	5,710	6,700	252	214	38	3,840	3,824	16	3.2	Amphoe Tha Chang
ในเขตเทศบาล	7,449	3,484	3,965	7,275	3,334	3,941	174	150	24	2,465	2,457	8	3.0	Municipal area
นอกเขตเทศบาล	5,213	2,440	2,773	5,135	2,376	2,759	78	63	14	1,375	1,367	8	3.8	Non-municipal area
อำเภออินทร์บุรี	52,999	25,610	27,389	50,736	23,935	26,801	2,263	1,675	588	14,701	14,563	138	3.5	Amphoe In Buri
ในเขตเทศบาล	10,152	4,754	5,398	9,782	4,500	5,282	370	254	116	3,073	3,026	47	3.2	Municipal area
นอกเขตเทศบาล	42,847	20,856	21,991	40,954	19,435	21,519	1,893	1,421	472	11,628	11,537	91	3.5	Non-municipal area

ตารางที่ 2 ประชากร จำแนกตามอายุรายปี เพศ และเขตการปกครอง

Table 2 Population by single year of age, sex and area

อายุรายปี	ประชากร Population			ในเขตเทศบาล Municipal area			นอกเขตเทศบาล Non-municipal area			Single year of age
	รวม	ชาย	หญิง	รวม	ชาย	หญิง	รวม	ชาย	หญิง	
	Total	Male	Female	Total	Male	Female	Total	Male	Female	
ยอดรวม	199,982	96,050	103,932	56,396	26,527	29,869	143,586	69,523	74,063	Total
ส่วนร้อย	100	48	52	100	47	53	100	48	52	Percent
ต่ำกว่า 1	1,803	944	859	468	240	228	1,335	703	632	Under 1
1	1,895	1,032	863	467	246	221	1,428	786	642	1
2	2,280	1,165	1,115	517	282	235	1,763	883	881	2
3	2,289	1,171	1,118	560	296	265	1,728	875	854	3
4	2,143	1,047	1,096	535	255	280	1,608	792	816	4
5	2,168	1,106	1,062	523	274	249	1,645	832	813	5
6	2,125	1,078	1,046	549	277	273	1,575	802	774	6
7	2,330	1,197	1,132	583	302	281	1,747	895	852	7
8	2,320	1,207	1,113	542	261	281	1,778	946	832	8
9	2,288	1,186	1,102	550	294	257	1,738	892	846	9
10	2,435	1,256	1,179	663	346	317	1,772	910	862	10
11	2,399	1,251	1,147	649	331	318	1,750	920	830	11
12	2,847	1,571	1,276	731	399	332	2,116	1,173	944	12
13	3,089	1,661	1,428	793	421	373	2,296	1,241	1,055	13
14	2,901	1,543	1,359	764	410	354	2,138	1,133	1,005	14
15	2,861	1,603	1,258	803	452	351	2,058	1,151	907	15
16	2,617	1,362	1,254	676	354	322	1,940	1,008	932	16
17	2,695	1,415	1,279	699	347	352	1,995	1,068	927	17
18	2,668	1,395	1,272	729	390	339	1,938	1,005	933	18
19	2,322	1,249	1,073	587	307	280	1,735	942	793	19
20	2,417	1,204	1,213	737	321	416	1,680	883	797	20
21	2,047	1,047	1,000	541	264	277	1,505	782	723	21

ตารางที่ 2 ประชากร จำแนกตามอายุรายปี เพศ และเขตการปกครอง (ต่อ)

Table 2 Population by single year of age, sex and area (Contd.)

อายุรายปี	ประชากร Population			ในเขตเทศบาล Municipal area			นอกเขตเทศบาล Non-municipal area			Single year of age
	รวม	ชาย	หญิง	รวม	ชาย	หญิง	รวม	ชาย	หญิง	
	Total	Male	Female	Total	Male	Female	Total	Male	Female	
22	2,025	1,022	1,003	568	260	308	1,457	762	695	22
23	2,291	1,139	1,152	613	289	324	1,678	850	827	23
24	2,283	1,169	1,114	608	310	297	1,675	859	817	24
25	2,631	1,330	1,301	777	358	419	1,853	971	882	25
26	2,427	1,199	1,228	682	333	349	1,745	866	879	26
27	2,409	1,254	1,155	654	317	338	1,755	937	818	27
28	2,554	1,313	1,241	760	391	368	1,795	922	873	28
29	2,565	1,283	1,282	830	388	443	1,735	895	840	29
30	3,229	1,676	1,553	1,053	542	511	2,176	1,134	1,042	30
31	2,398	1,208	1,190	694	329	365	1,704	879	825	31
32	2,625	1,304	1,320	818	381	437	1,806	923	883	32
33	2,718	1,387	1,331	769	373	396	1,949	1,014	935	33
34	2,596	1,257	1,340	692	333	359	1,905	924	981	34
35	3,097	1,519	1,578	952	468	484	2,144	1,051	1,093	35
36	2,609	1,297	1,313	803	399	405	1,806	898	908	36
37	2,405	1,215	1,190	712	356	356	1,693	859	834	37
38	2,783	1,376	1,407	803	378	426	1,980	999	982	38
39	3,027	1,439	1,588	907	437	470	2,120	1,003	1,117	39
40	3,356	1,591	1,765	1,022	485	537	2,335	1,106	1,228	40
41	2,908	1,313	1,595	832	355	477	2,077	959	1,118	41
42	3,180	1,494	1,686	934	433	501	2,246	1,061	1,185	42
43	2,916	1,350	1,567	854	393	461	2,063	957	1,106	43
44	3,045	1,401	1,645	830	379	451	2,215	1,022	1,194	44
45	3,925	1,908	2,018	1,181	583	598	2,745	1,325	1,420	45
46	3,325	1,507	1,818	902	406	496	2,423	1,101	1,322	46

ตารางที่ 2 ประชากร จำแนกตามอายุรายปี เพศ และเขตการปกครอง (ต่อ)

Table 2 Population by single year of age, sex and area (Contd.)

อายุรายปี	ประชากร Population			ในเขตเทศบาล Municipal area			นอกเขตเทศบาล Non-municipal area			Single year of age
	รวม	ชาย	หญิง	รวม	ชาย	หญิง	รวม	ชาย	หญิง	
	Total	Male	Female	Total	Male	Female	Total	Male	Female	
47	3,203	1,465	1,739	846	378	468	2,357	1,087	1,271	47
48	3,770	1,707	2,063	1,089	470	618	2,682	1,237	1,445	48
49	3,240	1,500	1,740	961	434	527	2,278	1,066	1,212	49
50	3,754	1,741	2,013	1,100	524	576	2,654	1,217	1,438	50
51	2,908	1,335	1,573	824	390	434	2,084	945	1,140	51
52	3,028	1,321	1,707	929	397	532	2,099	924	1,176	52
53	3,336	1,496	1,840	947	421	527	2,389	1,076	1,313	53
54	2,980	1,334	1,647	930	404	526	2,050	930	1,120	54
55	3,042	1,340	1,702	939	425	514	2,103	914	1,189	55
56	2,895	1,323	1,573	860	390	470	2,036	932	1,103	56
57	2,673	1,217	1,456	720	302	417	1,953	914	1,039	57
58	2,745	1,228	1,516	771	316	456	1,973	913	1,061	58
59	2,547	1,171	1,376	773	335	438	1,774	835	938	59
60	2,822	1,243	1,579	791	347	445	2,031	897	1,134	60
61	2,179	988	1,191	587	266	321	1,592	722	870	61
62	2,210	1,005	1,205	625	295	329	1,586	710	876	62
63	2,076	937	1,140	600	246	354	1,476	691	786	63
64	1,813	777	1,037	567	232	335	1,246	545	701	64
65	1,862	859	1,003	618	286	331	1,244	573	671	65
66	1,573	706	867	489	215	274	1,084	491	593	66
67	1,597	729	868	464	210	254	1,133	519	614	67
68	1,737	776	961	453	192	260	1,285	584	701	68
69	1,378	653	724	406	194	212	971	459	512	69
70	1,607	718	888	450	194	256	1,157	524	633	70
71	1,545	653	892	403	171	233	1,142	482	660	71

ตารางที่ 2 ประชากร จำแนกตามอายุรายปี เพศ และเขตการปกครอง (ต่อ)

Table 2 Population by single year of age, sex and area (Contd.)

อายุรายปี	ประชากร Population			ในเขตเทศบาล Municipal area			นอกเขตเทศบาล Non-municipal area			Single year of age
	รวม	ชาย	หญิง	รวม	ชาย	หญิง	รวม	ชาย	หญิง	
	Total	Male	Female	Total	Male	Female	Total	Male	Female	
72	1,646	749	898	456	194	262	1,190	555	635	72
73	1,466	632	834	417	180	237	1,049	452	597	73
74	1,544	672	872	440	197	243	1,104	475	629	74
75	1,331	561	769	375	165	209	956	396	560	75
76	1,235	555	681	369	153	216	866	402	464	76
77	943	382	561	240	83	157	703	300	404	77
78	1,131	411	721	343	120	223	789	291	498	78
79	779	319	461	209	79	130	570	240	331	79
80	891	321	570	254	100	154	637	221	416	80
81	542	244	298	157	66	91	386	178	207	81
82	697	261	436	202	76	126	495	185	310	82
83	576	224	352	164	59	106	412	166	246	83
84	505	179	326	146	59	87	359	120	240	84
85	407	155	252	121	53	67	286	101	185	85
86	340	125	215	101	38	62	239	87	152	86
87	267	92	174	59	19	41	207	73	134	87
88	205	75	130	61	25	36	145	50	95	88
89	177	52	125	58	16	42	118	36	83	89
90	97	39	58	33	19	14	64	20	44	90
91	71	22	49	18	7	11	54	15	38	91
92	71	24	47	18	3	14	54	21	32	92
93	70	20	51	20	7	14	50	13	37	93
94	64	21	43	20	4	16	44	17	28	94
95	41	18	23	19	9	10	22	9	13	95
96	43	14	29	18	7	12	24	7	17	96

ตารางที่ 4 ประชากร จำแนกตามศาสนา เพศ และเขตการปกครอง

Table 4 Population by religion, sex and area

ศาสนา	ประชากร Population			ในเขตเทศบาล Municipal area			นอกเขตเทศบาล Non-municipal area			Religion
	รวม	ชาย	หญิง	รวม	ชาย	หญิง	รวม	ชาย	หญิง	
	Total	Male	Female	Total	Male	Female	Total	Male	Female	
ยอดรวม	199,982	96,050	103,932	56,396	26,527	29,869	143,586	69,523	74,063	Total
พุทธ	197,857	94,915	102,942	55,989	26,298	29,690	141,868	68,616	73,252	Buddhism
อิสลาม	891	465	426	242	124	117	649	341	308	Islam
คริสต์	1,149	624	524	102	67	35	1,046	557	489	Christianity
ฮินดู	50	32	19	36	27	9	14	5	9	Hindus
ขงจื้อ	3	-	3	3	-	3	-	-	-	Confucious
ซิกข์	7	3	4	2	1	1	4	2	3	Sikh
อื่น ๆ	-	-	-	-	-	-	-	-	-	Others
ไม่มีศาสนา	23	10	13	21	9	12	2	1	1	No religion
ไม่ทราบ	2	1	1	-	-	-	2	1	1	Unknown

ตารางที่ 6 ประชากรอายุ 5 ปีขึ้นไป จำแนกตามภาษาที่ใช้พูดในครัวเรือน เพศ และเขตการปกครอง (ต่อ)

Table 6 Population 5 years of age and over by usual languages spoken at home, sex and area (Contd.)

ภาษาที่ใช้พูด ในครัวเรือน	ประชากร Population			ในเขตเทศบาล Municipal area			นอกเขตเทศบาล Non-municipal area			Usual languages spoken at home	
	รวม	ชาย	หญิง	รวม	ชาย	หญิง	รวม	ชาย	หญิง		
	Total	Male	Female	Total	Male	Female	Total	Males	Females		
อินโดนีเซีย	-	-	-	-	-	-	-	-	-	-	Indonesia
อินเดีย/ฮินดี	-	-	-	-	-	-	-	-	-	-	Indai/Hindi
อาหรับ	-	-	-	-	-	-	-	-	-	-	Arub
ภาษาอื่นๆ ที่ใช้พูดในทวีปเอเชีย	4	2	2	-	-	-	4	2	2	-	Others language in Asia
อังกฤษ	466	226	240	43	37	7	423	190	233	-	English
เยอรมัน	7	5	2	-	-	-	7	5	2	-	German
กรีก	-	-	-	-	-	-	-	-	-	-	Greek
สเปน	-	-	-	-	-	-	-	-	-	-	Spanish
โปแลนด์ (โปแลนด์)	-	-	-	-	-	-	-	-	-	-	Polish
ปอร์ตุเกส	-	-	-	-	-	-	-	-	-	-	Portugal
รัสเซีย	-	-	-	-	-	-	-	-	-	-	Russian
สวีดิช	-	-	-	-	-	-	-	-	-	-	Swedish
ฟินแลนด์	-	-	-	-	-	-	-	-	-	-	Finnish
ฝรั่งเศส	-	-	-	-	-	-	-	-	-	-	French
เดนมาร์ก	-	-	-	-	-	-	-	-	-	-	Danish
อิตาลี	-	-	-	-	-	-	-	-	-	-	Italian
ฮังการี	-	-	-	-	-	-	-	-	-	-	Hungarian
เม็กซิกัน	-	-	-	-	-	-	-	-	-	-	Mexican
คิวบัส	-	-	-	-	-	-	-	-	-	-	Cuban
ภาษาอื่นๆ ที่ใช้พูดในทวีปยุโรป/ อเมริกา/ออสเตรเลีย	-	-	-	-	-	-	-	-	-	-	Others language in Europe, America, Australia
แอฟริกา	-	-	-	-	-	-	-	-	-	-	Africa
ภาษาอื่นๆ ที่ใช้พูด ในทวีปแอฟริกา	-	-	-	-	-	-	-	-	-	-	Others language in Africa

ตารางที่ 10 ประชากรอายุ 13 ปีขึ้นไป จำแนกตามสถานภาพสมรส กลุ่มอายุ เพศ และเขตการปกครอง

Table 10 Population 13 years of age and over by marital status, age group, sex and area

กลุ่มอายุ เพศ และเขตการปกครอง	รวม Total	สถานภาพสมรส Marital status							ไม่ทราบ สถานภาพสมรส Unknown marital status	Age group, sex and area
		โสด Single	เคยสมรส Ever-married					ไม่ทราบ Unknown		
			รวม Total	สมรส Currently married	หม้าย Widowed	หย่า Divorced	แยกกันอยู่ Separated			
ยอดรวม	170,661	45,271	123,256	96,411	16,926	2,184	6,091	1,643	2,133	Total
13 - 14	5,991	5,941	49	15	-	-	-	34	-	13 - 14
15 - 19	13,161	11,684	1,462	1,268	10	9	95	79	15	15 - 19
20 - 24	11,062	6,431	4,588	3,996	48	38	289	217	44	20 - 24
25 - 29	12,586	5,044	7,444	6,603	81	96	455	209	98	25 - 29
30 - 34	13,566	3,733	9,796	8,565	183	139	654	256	37	30 - 34
35 - 39	13,921	2,893	10,895	9,381	325	279	736	173	133	35 - 39
40 - 44	15,406	2,231	12,736	10,917	507	340	801	172	439	40 - 44
45 - 49	17,463	1,979	14,909	12,593	927	375	863	151	575	45 - 49
50 - 54	16,006	1,596	14,069	11,601	1,320	295	747	107	341	50 - 54
55 - 59	13,901	1,231	12,532	10,016	1,665	239	538	73	139	55 - 59
60 - 64	11,100	867	10,208	7,712	1,925	165	350	56	25	60 - 64
65 - 69	8,145	574	7,437	5,256	1,810	81	254	36	134	65 - 69
70 - 74	7,807	492	7,225	4,308	2,668	49	177	23	90	70 - 74
75 - 79	5,419	338	5,051	2,524	2,373	50	83	22	30	75 - 79
80 - 84	3,211	153	3,035	1,174	1,788	14	33	27	23	80 - 84
85 ขึ้นไป	1,915	85	1,819	482	1,297	15	18	7	11	85 and over

ตารางที่ 10 ประชากรอายุ 13 ปีขึ้นไป จำแนกตามสถานภาพสมรส กลุ่มอายุ เพศ และเขตการปกครอง (ต่อ)

Table 10 Population 13 years of age and over by marital status, age group, sex and area (Contd.)

กลุ่มอายุ เพศ และเขตการปกครอง	รวม Total	สถานภาพสมรส Marital status							ไม่ทราบ สถานภาพสมรส Unknown marital status	Age group, sex and area
		โสด Single	เคยสมรส Ever-married					ไม่ทราบ Unknown		
			รวม Total	สมรส Currently married	หม้าย Widowed	หย่า Divorced	แยกกันอยู่ Separated			
ชาย	80,839	24,699	54,895	47,302	3,784	675	2,286	847	1,246	Male
13 - 14	3,204	3,183	20	4	-	-	-	17	-	13 - 14
15 - 19	7,024	6,547	463	409	1	5	12	36	14	15 - 19
20 - 24	5,581	3,783	1,762	1,567	12	15	65	103	35	20 - 24
25 - 29	6,379	2,984	3,324	2,980	30	28	167	120	70	25 - 29
30 - 34	6,833	2,262	4,539	4,039	50	44	266	139	32	30 - 34
35 - 39	6,846	1,744	5,020	4,456	85	95	291	92	81	35 - 39
40 - 44	7,149	1,233	5,693	5,046	112	118	313	104	223	40 - 44
45 - 49	8,086	1,009	6,767	6,053	199	120	330	66	310	45 - 49
50 - 54	7,226	691	6,340	5,710	224	84	266	57	195	50 - 54
55 - 59	6,278	443	5,752	5,141	317	74	186	34	83	55 - 59
60 - 64	4,949	269	4,660	4,064	382	40	145	29	21	60 - 64
65 - 69	3,723	182	3,456	2,870	419	29	121	17	86	65 - 69
70 - 74	3,424	162	3,202	2,461	649	9	73	9	60	70 - 74
75 - 79	2,227	124	2,085	1,477	557	11	29	11	18	75 - 79
80 - 84	1,228	45	1,173	722	417	4	17	13	10	80 - 84
85 ขึ้นไป	682	37	639	304	328	1	4	1	7	85 and over

ตารางที่ 10 ประชากรอายุ 13 ปีขึ้นไป จำแนกตามสถานภาพสมรส กลุ่มอายุ เพศ และเขตการปกครอง (ต่อ)

Table 10 Population 13 years of age and over by marital status, age group, sex and area (Contd.)

กลุ่มอายุ เพศ และเขตการปกครอง	รวม Total	สถานภาพสมรส Marital status							ไม่ทราบ สถานภาพสมรส Unknown marital status	Age group, sex and area
		โสด Single	เคยสมรส Ever-married					ไม่ทราบ Unknown		
			รวม Total	สมรส Currently married	หม้าย Widowed	หย่า Divorced	แยกกันอยู่ Separated			
หญิง	89,821	20,572	68,361	49,109	13,142	1,509	3,806	796	888	Female
13 - 14	2,787	2,758	29	12	-	-	-	17	-	13 - 14
15 - 19	6,137	5,137	999	859	9	5	84	43	1	15 - 19
20 - 24	5,481	2,647	2,826	2,429	36	24	223	114	8	20 - 24
25 - 29	6,207	2,060	4,120	3,623	50	68	288	90	28	25 - 29
30 - 34	6,733	1,470	5,257	4,525	132	96	387	117	6	30 - 34
35 - 39	7,075	1,149	5,874	4,925	240	184	445	81	52	35 - 39
40 - 44	8,257	998	7,043	5,871	395	221	488	68	216	40 - 44
45 - 49	9,377	970	8,142	6,540	728	255	533	85	265	45 - 49
50 - 54	8,780	905	7,729	5,892	1,096	211	481	50	145	50 - 54
55 - 59	7,623	787	6,780	4,876	1,348	165	352	39	56	55 - 59
60 - 64	6,151	599	5,548	3,648	1,543	125	204	28	4	60 - 64
65 - 69	4,422	393	3,981	2,386	1,390	52	133	19	48	65 - 69
70 - 74	4,383	330	4,024	1,848	2,018	40	104	14	30	70 - 74
75 - 79	3,191	214	2,966	1,046	1,816	39	54	12	11	75 - 79
80 - 84	1,983	108	1,862	452	1,371	10	16	14	12	80 - 84
85 ขึ้นไป	1,233	1,181	1,181	178	969	14	14	6	5	85 and over

ตารางที่ 10 ประชากรอายุ 13 ปีขึ้นไป จำแนกตามสถานภาพสมรส กลุ่มอายุ เพศ และเขตการปกครอง (ต่อ)

Table 10 Population 13 years of age and over by marital status, age group, sex and area (Contd.)

กลุ่มอายุ เพศ และเขตการปกครอง	รวม Total	สถานภาพสมรส Marital status							ไม่ทราบ สถานภาพสมรส Unknown marital status	Age group, sex and area
		โสด Single	เคยสมรส Ever-married					ไม่ทราบ Unknown		
			รวม Total	สมรส Currently married	หม้าย Widowed	หย่า Divorced	แยกกันอยู่ Separated			
ในเขตเทศบาล	49,058	13,226	34,670	27,060	4,697	787	1,787	339	1,162	Municipal area
13 - 14	1,557	1,550	7	1	-	-	-	6	-	13 - 14
15 - 19	3,495	3,174	317	278	-	3	20	16	4	15 - 19
20 - 24	3,067	1,821	1,224	1,076	7	10	79	52	22	20 - 24
25 - 29	3,703	1,532	2,094	1,871	17	34	133	39	76	25 - 29
30 - 34	4,026	1,188	2,813	2,473	45	50	188	57	24	30 - 34
35 - 39	4,177	942	3,159	2,723	77	97	227	35	76	35 - 39
40 - 44	4,471	685	3,520	2,997	128	120	235	39	266	40 - 44
45 - 49	4,978	593	4,076	3,468	222	121	240	25	309	45 - 49
50 - 54	4,729	543	4,000	3,300	341	117	215	26	187	50 - 54
55 - 59	4,063	389	3,603	2,861	462	99	166	14	71	55 - 59
60 - 64	3,170	300	2,860	2,125	561	52	110	10	10	60 - 64
65 - 69	2,429	198	2,168	1,515	540	26	84	4	63	65 - 69
70 - 74	2,166	150	1,976	1,171	729	22	48	6	39	70 - 74
75 - 79	1,535	105	1,425	704	669	23	22	7	6	75 - 79
80 - 84	922	35	880	339	521	7	12	1	7	80 - 84
85 ขึ้นไป	572	20	548	157	378	5	9	-	3	85 and over

ตารางที่ 10 ประชากรอายุ 13 ปีขึ้นไป จำแนกตามสถานภาพสมรส กลุ่มอายุ เพศ และเขตการปกครอง (ต่อ)

Table 10 Population 13 years of age and over by marital status, age group, sex and area (Contd.)

กลุ่มอายุ เพศ และเขตการปกครอง	รวม Total	สถานภาพสมรส Marital status							ไม่ทราบ สถานภาพสมรส Unknown marital status	Age group, sex and area
		โสด Single	เคยสมรส Ever-married					ไม่ทราบ Unknown		
			รวม Total	สมรส Currently married	หม้าย Widowed	หย่า Divorced	แยกกันอยู่ Separated			
ชาย	22,724	6,772	15,270	13,226	997	216	642	189	682	Male
13 - 14	831	827	4	-	-	-	-	4	-	13 - 14
15 - 19	1,850	1,747	100	86	-	2	3	8	4	15 - 19
20 - 24	1,445	960	464	419	1	1	17	26	21	20 - 24
25 - 29	1,786	842	893	814	5	9	41	23	52	25 - 29
30 - 34	1,958	664	1,272	1,130	11	18	79	33	22	30 - 34
35 - 39	2,036	521	1,462	1,314	21	25	84	19	53	35 - 39
40 - 44	2,045	362	1,551	1,373	26	48	82	22	132	40 - 44
45 - 49	2,271	283	1,820	1,639	47	36	85	12	167	45 - 49
50 - 54	2,135	206	1,826	1,652	52	24	81	17	104	50 - 54
55 - 59	1,769	129	1,596	1,428	88	21	51	9	44	55 - 59
60 - 64	1,386	79	1,298	1,123	111	12	46	7	9	60 - 64
65 - 69	1,098	55	1,002	842	103	11	46	-	41	65 - 69
70 - 74	935	43	867	680	161	4	17	5	25	70 - 74
75 - 79	600	35	561	407	141	5	6	3	3	75 - 79
80 - 84	359	12	342	212	127	-	3	-	5	80 - 84
85 ขึ้นไป	220	8	211	107	101	-	2	-	1	85 and over

ตารางที่ 10 ประชากรอายุ 13 ปีขึ้นไป จำแนกตามสถานภาพสมรส กลุ่มอายุ เพศ และเขตการปกครอง (ต่อ)

Table 10 Population 13 years of age and over by marital status, age group, sex and area (Contd.)

กลุ่มอายุ เพศ และเขตการปกครอง	รวม Total	สถานภาพสมรส Marital status							ไม่ทราบ สถานภาพสมรส Unknown marital status	Age group, sex and area
		โสด Single	เคยสมรส Ever-married					ไม่ทราบ Unknown		
			รวม Total	สมรส Currently married	หม้าย Widowed	หย่า Divorced	แยกกันอยู่ Separated			
หญิง	26,334	6,454	19,400	13,834	3,700	571	1,144	150	480	Female
13 - 14	726	723	3	1	-	-	-	2	-	13 - 14
15 - 19	1,645	1,427	217	191	-	1	17	8	-	15 - 19
20 - 24	1,622	861	759	657	6	9	62	26	1	20 - 24
25 - 29	1,917	691	1,202	1,057	12	25	91	16	24	25 - 29
30 - 34	2,068	524	1,541	1,343	34	32	109	24	2	30 - 34
35 - 39	2,141	420	1,697	1,409	57	72	143	16	23	35 - 39
40 - 44	2,426	323	1,969	1,624	102	73	153	17	134	40 - 44
45 - 49	2,707	310	2,255	1,829	174	85	154	13	142	45 - 49
50 - 54	2,594	337	2,174	1,648	289	93	134	9	83	50 - 54
55 - 59	2,294	261	2,006	1,433	375	78	115	5	27	55 - 59
60 - 64	1,784	222	1,561	1,002	450	41	65	3	1	60 - 64
65 - 69	1,331	143	1,166	673	436	15	38	4	22	65 - 69
70 - 74	1,230	107	1,109	491	567	18	32	1	14	70 - 74
75 - 79	935	70	863	297	529	18	16	3	2	75 - 79
80 - 84	563	23	538	127	394	7	9	1	2	80 - 84
85 ขึ้นไป	351	12	337	50	276	5	7	-	2	85 and over

ตารางที่ 10 ประชากรอายุ 13 ปีขึ้นไป จำแนกตามสถานภาพสมรส กลุ่มอายุ เพศ และเขตการปกครอง (ต่อ)

Table 10 Population 13 years of age and over by marital status, age group, sex and area (Contd.)

กลุ่มอายุ เพศ และเขตการปกครอง	รวม Total	สถานภาพสมรส Marital status							ไม่ทราบ สถานภาพสมรส Unknown marital status	Age group, sex and area
		โสด Single	เคยสมรส Ever-married					ไม่ทราบ Unknown		
			รวม Total	สมรส Currently married	หม้าย Widowed	หย่า Divorced	แยกกันอยู่ Separated			
นอกเขตเทศบาล	121,602	32,045	88,586	69,351	12,229	1,397	4,305	1,304	971	Non-municipal area
13 - 14	4,434	4,391	42	14	-	-	-	28	-	13 - 14
15 - 19	9,666	8,510	1,145	990	10	6	75	63	12	15 - 19
20 - 24	7,996	4,610	3,364	2,920	41	28	210	165	22	20 - 24
25 - 29	8,883	3,512	5,350	4,732	64	62	322	170	21	25 - 29
30 - 34	9,540	2,544	6,983	6,091	138	89	466	199	13	30 - 34
35 - 39	9,744	1,952	7,735	6,658	248	182	509	138	57	35 - 39
40 - 44	10,936	1,547	9,216	7,920	379	219	566	132	173	40 - 44
45 - 49	12,485	1,386	10,833	9,125	706	254	623	126	266	45 - 49
50 - 54	11,277	1,053	10,070	8,301	979	177	532	81	154	50 - 54
55 - 59	9,838	841	8,929	7,155	1,203	140	373	58	68	55 - 59
60 - 64	7,930	567	7,348	5,587	1,364	113	239	46	15	60 - 64
65 - 69	5,716	376	5,269	3,742	1,270	55	170	32	71	65 - 69
70 - 74	5,641	342	5,249	3,137	1,939	27	129	18	50	70 - 74
75 - 79	3,884	234	3,626	1,820	1,703	27	61	16	24	75 - 79
80 - 84	2,289	118	2,155	835	1,267	7	21	26	16	80 - 84
85 ขึ้นไป	1,344	64	1,271	325	920	10	9	7	8	85 and over

ตารางที่ 10 ประชากรอายุ 13 ปีขึ้นไป จำแนกตามสถานภาพสมรส กลุ่มอายุ เพศ และเขตการปกครอง (ต่อ)

Table 10 Population 13 years of age and over by marital status, age group, sex and area (Contd.)

กลุ่มอายุ เพศ และเขตการปกครอง	รวม Total	สถานภาพสมรส Marital status							ไม่ทราบ สถานภาพสมรส Unknown marital status	Age group, sex and area
		โสด Single	เคยสมรส Ever-married					ไม่ทราบ Unknown		
			รวม Total	สมรส Currently married	หม้าย Widowed	หย่า Divorced	แยกกันอยู่ Separated			
ชาย	58,115	17,927	39,625	34,076	2,787	459	1,643	659	564	Male
13 - 14	2,373	2,356	17	4	-	-	-	13	-	13 - 14
15 - 19	5,174	4,800	363	323	1	2	8	28	11	15 - 19
20 - 24	4,136	2,824	1,298	1,147	11	14	49	77	15	20 - 24
25 - 29	4,592	2,142	2,432	2,165	26	19	125	96	18	25 - 29
30 - 34	4,875	1,598	3,267	2,909	39	26	187	105	10	30 - 34
35 - 39	4,809	1,223	3,558	3,143	65	71	207	73	28	35 - 39
40 - 44	5,104	871	4,142	3,673	86	71	231	81	91	40 - 44
45 - 49	5,815	726	4,947	4,413	152	83	244	54	142	45 - 49
50 - 54	5,091	485	4,514	4,058	171	59	185	40	92	50 - 54
55 - 59	4,509	315	4,156	3,713	229	53	136	25	39	55 - 59
60 - 64	3,564	190	3,362	2,941	271	28	99	22	12	60 - 64
65 - 69	2,625	126	2,454	2,028	316	18	75	17	44	65 - 69
70 - 74	2,488	119	2,335	1,781	488	5	56	5	35	70 - 74
75 - 79	1,628	89	1,523	1,071	416	6	23	7	15	75 - 79
80 - 84	870	33	831	511	289	4	14	13	6	80 - 84
85 ขึ้นไป	462	29	428	196	226	1	2	1	6	85 and over

ตารางที่ 10 ประชากรอายุ 13 ปีขึ้นไป จำแนกตามสถานภาพสมรส กลุ่มอายุ เพศ และเขตการปกครอง (ต่อ)

Table 10 Population 13 years of age and over by marital status, age group, sex and area (Contd.)

กลุ่มอายุ เพศ และเขตการปกครอง	รวม Total	สถานภาพสมรส Marital status							ไม่ทราบ สถานภาพสมรส Unknown marital status	Age group, sex and area
		โสด Single	เคยสมรส Ever-married					ไม่ทราบ Unknown		
			รวม Total	สมรส Currently married	หม้าย Widowed	หย่า Divorced	แยกกันอยู่ Separated			
หญิง	63,487	14,119	48,962	35,275	9,442	938	2,661	646	407	Female
13 - 14	2,060	2,035	26	10	-	-	-	15	-	13 - 14
15 - 19	4,492	3,709	782	667	9	4	67	35	1	15 - 19
20 - 24	3,860	1,786	2,066	1,773	30	15	161	88	7	20 - 24
25 - 29	4,291	1,369	2,918	2,566	38	43	197	74	3	25 - 29
30 - 34	4,666	946	3,716	3,182	99	63	279	93	3	30 - 34
35 - 39	4,934	729	4,177	3,515	183	112	302	65	29	35 - 39
40 - 44	5,831	675	5,074	4,247	293	149	334	51	82	40 - 44
45 - 49	6,670	660	5,886	4,711	554	171	379	72	124	45 - 49
50 - 54	6,186	568	5,556	4,244	807	118	347	41	62	50 - 54
55 - 59	5,329	527	4,773	3,442	973	87	237	33	29	55 - 59
60 - 64	4,367	377	3,987	2,645	1,093	84	140	24	3	60 - 64
65 - 69	3,091	250	2,815	1,713	954	38	95	15	26	65 - 69
70 - 74	3,153	223	2,915	1,356	1,451	22	73	13	15	70 - 74
75 - 79	2,256	144	2,103	749	1,287	21	37	8	9	75 - 79
80 - 84	1,419	85	1,325	324	977	4	7	13	10	80 - 84
85 ขึ้นไป	882	36	843	128	693	9	7	6	2	85 and over

ตารางที่ 11 หญิงเคยสมรสอายุ 13 ปีขึ้นไป จำแนกตามจำนวนบุตรเกิดรอด จำนวนบุตรเกิดรอดโดยเฉลี่ย กลุ่มอายุของหญิง และเขตการปกครอง

Table 11 Ever-married women 13 years of age and over by number of children ever born, average number of children ever born, age group of women and area

หญิงเคยสมรส จำนวนบุตรเกิดรอด จำนวนบุตรเกิดรอดโดยเฉลี่ย ต่อหญิง 1,000 คน และเขตการปกครอง	รวม Total	กลุ่มอายุของหญิง Age group of women														No. of ever-married women, No. of children ever born, Average no. of children ever born per 1,000 women and area
		13 - 14	15 - 19	20 - 24	25 - 29	30 - 34	35 - 39	40 - 44	45 - 49	50 - 54	55 - 59	60-64	65 - 69	70 ขึ้นไป and over		
ยอดรวม																Total
หญิงอายุ 13 ปีขึ้นไป	89,821	2,787	6,137	5,481	6,207	6,733	7,075	8,257	9,377	8,780	7,623	6,151	4,422	10,791	Women aged 13 years and over	
หญิงเคยสมรสอายุ 13 ปีขึ้นไป	68,361	29	999	2,826	4,120	5,257	5,874	7,043	8,142	7,729	6,780	5,548	3,981	10,033	Ever-married women aged 13 years and over	
จำนวนบุตร 0	8,965	29	438	1,016	1,148	1,175	1,003	720	787	669	574	458	331	618	No. of children 0	
1	18,680	-	497	1,377	1,914	2,078	1,920	2,123	2,400	1,962	1,526	1,034	619	1,231	1	
2	23,876	-	63	385	902	1,659	2,363	3,224	3,773	3,614	3,041	2,046	1,065	1,742	2	
3	8,978	-	1	48	136	291	478	793	973	1,169	1,195	1,215	902	1,776	3	
4	3,685	-	-	1	19	49	94	151	160	245	338	520	592	1,516	4	
5	1,855	-	-	-	-	3	15	28	32	47	76	197	269	1,188	5	
6	1,046	-	-	-	1	-	1	3	13	16	14	47	115	834	6	
7	566	-	-	-	-	2	-	-	2	5	8	23	55	470	7	
8	369	-	-	-	-	-	-	2	-	1	5	4	19	339	8	
9	193	-	-	-	-	-	-	-	-	-	-	1	11	180	9	
10	89	-	-	-	-	-	-	-	-	-	-	1	1	86	10	
11	37	-	-	-	-	-	-	-	1	-	1	1	2	31	11	
12	17	-	-	-	-	-	-	-	-	-	1	-	-	16	12	
13	6	-	-	-	-	-	-	-	-	-	-	-	-	6	13	
14	-	-	-	-	-	-	-	-	-	-	-	-	-	-	14	
15 ขึ้นไป	-	-	-	-	-	-	-	-	-	-	-	-	-	-	15 and over	
ไม่ทราบ	-	-	-	-	-	-	-	-	-	-	-	-	-	-	Unknown	
จำนวนบุตรเกิดรอด	133,882	-	627	2,293	4,206	6,498	8,538	11,729	13,774	14,054	13,132	12,347	10,539	36,145	No. of children ever born	
จำนวนบุตรเกิดรอดโดยเฉลี่ยต่อหญิง 1,000 คน ^{1/}																Average no. of children ever born per 1,000 women ^{1/}
หญิงอายุ 13 ปีขึ้นไป	1,491	-	102	418	678	965	1,207	1,421	1,469	1,601	1,723	2,007	2,383	3,350	Women aged 13 years and over	
หญิงเคยสมรสอายุ 13 ปีขึ้นไป	1,958	-	628	812	1,021	1,236	1,453	1,665	1,692	1,818	1,937	2,226	2,647	3,603	Ever-married women aged 13 years and over	
มารดา	2,254	-	1,117	1,267	1,416	1,592	1,753	1,855	1,873	1,991	2,116	2,426	2,887	3,839	Mothers	

ตารางที่ 11 หญิงเคยสมรสอายุ 13 ปีขึ้นไป จำแนกตามจำนวนบุตรเกิดรอด จำนวนบุตรเกิดรอดโดยเฉลี่ย กลุ่มอายุของหญิง และเขตการปกครอง (ต่อ)

Table 11 Ever-married women 13 years of age and over by number of children ever born, average number of children ever born, age group of women and area (Contd.)

หญิงเคยสมรส จำนวนบุตรเกิดรอด จำนวนบุตรเกิดรอดโดยเฉลี่ย ต่อหญิง 1,000 คน และเขตการปกครอง	รวม Total	กลุ่มอายุของหญิง Age group of women														No. of ever-married women, No. of children ever born, Average no. of children ever born per 1,000 women and area
		13 - 14	15 - 19	20 - 24	25 - 29	30 - 34	35 - 39	40 - 44	45 - 49	50 - 54	55 - 59	60 - 64	65 - 69	70 ขึ้นไป and over		
ในเขตเทศบาล																Municipal area
หญิงอายุ 13 ปีขึ้นไป	26,334	726	1,645	1,622	1,917	2,068	2,141	2,426	2,707	2,594	2,294	1,784	1,331	3,080	Women aged 13 years and over	
หญิงเคยสมรสอายุ 13 ปีขึ้นไป	19,400	3	217	759	1,202	1,541	1,697	1,969	2,255	2,174	2,006	1,561	1,166	2,847	Ever-married women aged 13 years and over	
จำนวนบุตร 0	2,912	3	94	310	435	421	363	230	253	198	194	158	97	156	No. of children 0	
1	4,936	-	103	345	505	581	532	566	609	524	423	260	170	317	1	
2	6,715	-	20	86	223	445	627	925	1,078	1,046	904	562	320	477	2	
3	2,602	-	-	19	34	76	140	215	245	326	365	351	281	550	3	
4	1,042	-	-	-	4	16	30	24	54	63	87	152	166	446	4	
5	521	-	-	-	-	1	5	8	10	5	29	55	74	335	5	
6	307	-	-	-	-	-	-	-	5	8	2	17	28	247	6	
7	154	-	-	-	-	1	-	-	1	2	2	3	20	124	7	
8	111	-	-	-	-	-	-	1	-	-	-	2	4	103	8	
9	53	-	-	-	-	-	-	-	-	-	-	-	5	48	9	
10	27	-	-	-	-	-	-	-	-	-	-	1	-	26	10	
11	14	-	-	-	-	-	-	-	-	-	-	-	-	14	11	
12	5	-	-	-	-	-	-	-	-	-	-	-	-	5	12	
13	1	-	-	-	-	-	-	-	-	-	-	-	-	1	13	
14	-	-	-	-	-	-	-	-	-	-	-	-	-	-	14	
15 ขึ้นไป	-	-	-	-	-	-	-	-	-	-	-	-	-	-	15 and over	
ไม่ทราบ	-	-	-	-	-	-	-	-	-	-	-	-	-	-	Unknown	
จำนวนบุตรเกิดรอด	37,730	-	144	573	1,071	1,776	2,351	3,206	3,808	3,942	3,845	3,471	3,076	10,467	No. of children ever born	
จำนวนบุตรเกิดรอดโดยเฉลี่ยต่อหญิง 1,000 คน ^{1/}															Average no. of children ever born per 1,000 women ^{1/}	
หญิงอายุ 13 ปีขึ้นไป	1,433	-	88	354	559	859	1,098	1,321	1,407	1,520	1,676	1,946	2,311	3,398	Women aged 13 years and over	
หญิงเคยสมรสอายุ 13 ปีขึ้นไป	1,945	-	664	755	891	1,152	1,385	1,628	1,688	1,813	1,916	2,223	2,637	3,676	Ever-married women aged 13 years and over	
มารดา	2,288	-	1,165	1,275	1,397	1,585	1,762	1,843	1,901	1,995	2,122	2,474	2,878	3,889	Mothers	

ตารางที่ 11 หญิงเคยสมรสอายุ 13 ปีขึ้นไป จำแนกตามจำนวนบุตรเกิดรอด จำนวนบุตรเกิดรอดโดยเฉลี่ย กลุ่มอายุของหญิง และเขตการปกครอง (ต่อ)

Table 11 Ever-married women 13 years of age and over by number of children ever born, average number of children ever born, age group of women and area (Contd.)

หญิงเคยสมรส จำนวนบุตรเกิดรอด จำนวนบุตรเกิดรอดโดยเฉลี่ย ต่อหญิง 1,000 คน และเขตการปกครอง	รวม Total	กลุ่มอายุของหญิง Age group of women														No. of ever-married women, No. of children ever born, Average no. of children ever born per 1,000 women and area
		13 - 14	15 - 19	20 - 24	25 - 29	30 - 34	35 - 39	40 - 44	45 - 49	50 - 54	55 - 59	60 - 64	65 - 69	70 ขึ้นไป and over		
นอกเขตเทศบาล Non-municipal area																
หญิงอายุ 13 ปีขึ้นไป	63,487	2,060	4,492	3,860	4,291	4,666	4,934	5,831	6,670	6,186	5,329	4,367	3,091	7,711	Women aged 13 years and over	
หญิงเคยสมรสอายุ 13 ปีขึ้นไป	48,962	26	782	2,066	2,918	3,716	4,177	5,074	5,886	5,556	4,773	3,987	2,815	7,186	Ever-married women aged 13 years and over	
จำนวนบุตร 0	6,053	26	344	706	713	754	640	490	534	472	380	300	233	462	No. of children 0	
1	13,743	-	394	1,031	1,409	1,497	1,388	1,557	1,791	1,438	1,102	774	448	913	1	
2	17,161	-	43	299	679	1,214	1,736	2,298	2,695	2,568	2,137	1,484	744	1,265	2	
3	6,376	-	1	29	102	215	339	578	728	843	831	864	621	1,227	3	
4	2,643	-	-	1	14	34	63	127	106	182	252	368	426	1,071	4	
5	1,335	-	-	-	-	2	10	20	22	42	48	142	195	853	5	
6	739	-	-	-	1	-	1	3	8	8	12	31	87	587	6	
7	412	-	-	-	-	1	-	-	1	2	6	20	35	347	7	
8	258	-	-	-	-	-	-	1	-	1	5	1	15	235	8	
9	140	-	-	-	-	-	-	-	-	-	-	1	6	133	9	
10	62	-	-	-	-	-	-	-	-	-	-	-	1	60	10	
11	23	-	-	-	-	-	-	-	1	-	1	1	2	18	11	
12	12	-	-	-	-	-	-	-	-	-	1	-	-	10	12	
13	5	-	-	-	-	-	-	-	-	-	-	-	-	5	13	
14	-	-	-	-	-	-	-	-	-	-	-	-	-	-	14	
15 ขึ้นไป	-	-	-	-	-	-	-	-	-	-	-	-	-	-	15 and over	
ไม่ทราบ	-	-	-	-	-	-	-	-	-	-	-	-	-	-	Unknown	
จำนวนบุตรเกิดรอด	96,153	-	483	1,720	3,135	4,722	6,187	8,524	9,967	10,112	9,286	8,876	7,463	25,679	No. of children ever born	
จำนวนบุตรเกิดรอดโดยเฉลี่ยต่อหญิง 1,000 คน ^{1/}															Average no. of children ever born per 1,000 women ^{1/}	
หญิงอายุ 13 ปีขึ้นไป	1,515	-	107	446	731	1,012	1,254	1,462	1,494	1,635	1,743	2,033	2,414	3,330	Women aged 13 years and over	
หญิงเคยสมรสอายุ 13 ปีขึ้นไป	1,964	-	617	832	1,075	1,271	1,481	1,680	1,693	1,820	1,945	2,226	2,651	3,574	Ever-married women aged 13 years and over	
มารดา	2,241	-	1,103	1,264	1,422	1,594	1,749	1,859	1,862	1,989	2,114	2,408	2,890	3,819	Mothers	

1/ ไม่รวมหญิงที่ไม่ทราบจำนวนบุตรเกิดรอด

1/ Excluding women with unknown number of children ever born

ตารางที่ 12 หญิงเคยสมรสอายุ 13 ปีขึ้นไป จำแนกตามจำนวนบุตรที่มีชีวิตอยู่ จำนวนบุตรที่มีชีวิตอยู่โดยเฉลี่ย กลุ่มอายุของหญิง และเขตการปกครอง

Table 12 Ever-married women 13 years of age and over by number of children still living, average number of children still living, age group of women and area

หญิงเคยสมรส จำนวนบุตรที่มีชีวิตอยู่ จำนวนบุตรที่มีชีวิตอยู่โดยเฉลี่ย ต่อหญิง 1,000 คน และเขตการปกครอง	รวม Total	กลุ่มอายุของหญิง Age group of women														No. of ever-married women, No. of children still living, Average no. of children still living per 1,000 women and area
		13 - 14	15 - 19	20 - 24	25 - 29	30 - 34	35 - 39	40 - 44	45 - 49	50 - 54	55 - 59	60-64	65 - 69	70 ขึ้นไป and over		
ยอดรวม																Total
หญิงอายุ 13 ปีขึ้นไป	89,821	2,787	6,137	5,481	6,207	6,733	7,075	8,257	9,377	8,780	7,623	6,151	4,422	10,791	Women aged 13 years and over	
หญิงเคยสมรสอายุ 13 ปีขึ้นไป	68,361	29	999	2,826	4,120	5,257	5,874	7,043	8,142	7,729	6,780	5,548	3,981	10,033	Ever-married women aged 13 years and over	
จำนวนบุตร 0	8,965	29	438	1,016	1,148	1,175	1,003	720	787	669	574	458	331	618	No. of children 0	
1	19,794	-	499	1,389	1,926	2,100	1,949	2,174	2,483	2,094	1,703	1,229	739	1,510	1	
2	24,033	-	62	383	907	1,648	2,351	3,219	3,766	3,584	3,009	2,038	1,114	1,952	2	
3	8,795	-	-	37	122	285	472	767	926	1,102	1,132	1,155	882	1,916	3	
4	3,438	-	-	1	15	43	88	135	140	224	287	461	533	1,510	4	
5	1,694	-	-	-	-	3	10	24	31	41	56	161	233	1,136	5	
6	794	-	-	-	1	1	1	2	6	11	8	26	91	646	6	
7	440	-	-	-	-	1	-	-	2	5	8	16	38	370	7	
8	255	-	-	-	-	-	-	2	-	1	1	2	14	235	8	
9	104	-	-	-	-	-	-	-	-	-	2	1	7	94	9	
10	38	-	-	-	-	-	-	-	-	-	-	-	-	38	10	
11	10	-	-	-	-	-	-	-	1	-	-	1	-	8	11	
12	-	-	-	-	-	-	-	-	-	-	-	-	-	-	12	
13	-	-	-	-	-	-	-	-	-	-	-	-	-	-	13	
14	-	-	-	-	-	-	-	-	-	-	-	-	-	-	14	
15 ขึ้นไป	-	-	-	-	-	-	-	-	-	-	-	-	-	-	15 and over	
ไม่ทราบ	-	-	-	-	-	-	-	-	-	-	-	-	-	-	Unknown	
จำนวนบุตรที่มีชีวิตอยู่	127,786	-	624	2,269	4,173	6,457	8,477	11,607	13,571	13,770	12,676	11,729	9,891	32,543	No. of children still living	
จำนวนบุตรที่มีชีวิตอยู่โดยเฉลี่ยต่อหญิง 1,000 คน ^{1/}															Average no. of children still living per 1,000 women ^{1/}	
หญิงอายุ 13 ปีขึ้นไป	1,423	-	102	414	672	959	1,198	1,406	1,447	1,568	1,663	1,907	2,237	3,016	Women aged 13 years and over	
หญิงเคยสมรสอายุ 13 ปีขึ้นไป	1,869	-	624	803	1,013	1,228	1,443	1,648	1,667	1,781	1,870	2,114	2,484	3,244	Ever-married women aged 13 years and over	
มารดา	2,151	-	1,111	1,254	1,404	1,582	1,740	1,835	1,845	1,950	2,043	2,304	2,709	3,456	Mothers	

ตารางที่ 12 หญิงเคยสมรสอายุ 13 ปีขึ้นไป จำแนกตามจำนวนบุตรที่มีชีวิตอยู่ จำนวนบุตรที่มีชีวิตอยู่โดยเฉลี่ย กลุ่มอายุของหญิง และเขตการปกครอง (ต่อ)
 Table 12 Ever-married women 13 years of age and over by number of children still living, average number of children still living, age group of women and area (Contd.)

หญิงเคยสมรส จำนวนบุตรที่มีชีวิตอยู่ จำนวนบุตรที่มีชีวิตอยู่โดยเฉลี่ย ต่อหญิง 1,000 คน และเขตการปกครอง	รวม Total	กลุ่มอายุของหญิง Age group of women														No. of ever-married women, No. of children still living, Average no. of children still living per 1,000 women and area
		13 - 14	15 - 19	20 - 24	25 - 29	30 - 34	35 - 39	40 - 44	45 - 49	50 - 54	55 - 59	60 - 64	65 - 69	70 ขึ้นไป and over		
ในเขตเทศบาล		Municipal area														
หญิงอายุ 13 ปีขึ้นไป	26,334	726	1,645	1,622	1,917	2,068	2,141	2,426	2,707	2,594	2,294	1,784	1,331	3,080	Women aged 13 years and over	
หญิงเคยสมรสอายุ 13 ปีขึ้นไป	19,400	3	217	759	1,202	1,541	1,697	1,969	2,255	2,174	2,006	1,561	1,166	2,847	Ever-married women aged 13 years and over	
จำนวนบุตร 0	2,912	3	94	310	435	421	363	230	253	198	194	158	97	156	No. of children 0	
1	5,228	-	104	345	505	584	541	585	630	547	468	307	211	401	1	
2	6,837	-	19	93	227	444	626	922	1,079	1,064	903	572	330	557	2	
3	2,528	-	-	11	32	75	135	202	230	291	344	336	285	585	3	
4	934	-	-	-	2	15	27	21	49	62	75	129	144	411	4	
5	477	-	-	-	-	1	5	8	11	4	21	45	60	323	5	
6	235	-	-	-	-	1	-	-	2	5	2	10	20	195	6	
7	130	-	-	-	-	-	-	-	1	2	-	3	12	111	7	
8	75	-	-	-	-	-	-	1	-	-	-	1	4	68	8	
9	27	-	-	-	-	-	-	-	-	-	-	-	3	23	9	
10	14	-	-	-	-	-	-	-	-	-	-	-	-	14	10	
11	3	-	-	-	-	-	-	-	-	-	-	-	-	3	11	
12	-	-	-	-	-	-	-	-	-	-	-	-	-	-	12	
13	-	-	-	-	-	-	-	-	-	-	-	-	-	-	13	
14	-	-	-	-	-	-	-	-	-	-	-	-	-	-	14	
15 ขึ้นไป	-	-	-	-	-	-	-	-	-	-	-	-	-	-	15 and over	
ไม่ทราบ	-	-	-	-	-	-	-	-	-	-	-	-	-	-	Unknown	
จำนวนบุตรที่มีชีวิตอยู่	35,940	-	143	566	1,065	1,768	2,331	3,168	3,751	3,865	3,720	3,289	2,870	9,403	No. of children still living	
จำนวนบุตรที่มีชีวิตอยู่โดยเฉลี่ยต่อหญิง 1,000 คน ^{1/}															Average no. of children still living per 1,000 women ^{1/}	
หญิงอายุ 13 ปีขึ้นไป	1,365	-	87	349	556	855	1,089	1,306	1,386	1,490	1,622	1,844	2,156	3,053	Women aged 13 years and over	
หญิงเคยสมรสอายุ 13 ปีขึ้นไป	1,853	-	658	745	886	1,147	1,373	1,609	1,663	1,778	1,854	2,107	2,461	3,303	Ever-married women aged 13 years and over	
มารดา	2,180	-	1,156	1,258	1,389	1,578	1,747	1,822	1,873	1,956	2,053	2,344	2,685	3,493	Mothers	

ตารางที่ 12 หญิงเคยสมรสอายุ 13 ปีขึ้นไป จำแนกตามจำนวนบุตรที่มีชีวิตอยู่ จำนวนบุตรที่มีชีวิตอยู่โดยเฉลี่ย กลุ่มอายุของหญิง และเขตการปกครอง (ต่อ)
 Table 12 Ever-married women 13 years of age and over by number of children still living, average number of children still living, age group of women and area (Contd.)

หญิงเคยสมรส จำนวนบุตรที่มีชีวิตอยู่ จำนวนบุตรที่มีชีวิตอยู่โดยเฉลี่ย ต่อหญิง 1,000 คน และเขตการปกครอง	รวม Total	กลุ่มอายุของหญิง Age group of women														No. of ever-married women, No. of children still living, Average no. of children still living per 1,000 women and area
		13 - 14	15 - 19	20 - 24	25 - 29	30 - 34	35 - 39	40 - 44	45 - 49	50 - 54	55 - 59	60 - 64	65 - 69	70 ขึ้นไป and over		
นอกเขตเทศบาล Non-municipal area																
หญิงอายุ 13 ปีขึ้นไป	63,487	2,060	4,492	3,860	4,291	4,666	4,934	5,831	6,670	6,186	5,329	4,367	3,091	7,711	Women aged 13 years and over	
หญิงเคยสมรสอายุ 13 ปีขึ้นไป	48,962	26	782	2,066	2,918	3,716	4,177	5,074	5,886	5,556	4,773	3,987	2,815	7,186	Ever-married women aged 13 years and over	
จำนวนบุตร 0	6,053	26	344	706	713	754	640	490	534	472	380	300	233	462	No. of children 0	
1	14,566	-	395	1,044	1,421	1,516	1,408	1,589	1,852	1,547	1,235	921	529	1,109	1	
2	17,196	-	43	289	680	1,205	1,725	2,297	2,687	2,520	2,105	1,466	784	1,395	2	
3	6,268	-	-	25	89	210	336	565	696	810	789	819	598	1,331	3	
4	2,504	-	-	1	13	29	61	114	91	162	212	332	389	1,099	4	
5	1,217	-	-	-	-	2	6	16	20	36	35	116	173	813	5	
6	558	-	-	-	1	-	1	2	3	6	6	16	71	452	6	
7	310	-	-	-	-	1	-	-	1	2	8	13	26	259	7	
8	180	-	-	-	-	-	-	1	-	1	1	1	9	166	8	
9	78	-	-	-	-	-	-	-	-	-	2	1	3	71	9	
10	24	-	-	-	-	-	-	-	-	-	-	-	-	24	10	
11	7	-	-	-	-	-	-	-	1	-	-	1	-	5	11	
12	-	-	-	-	-	-	-	-	-	-	-	-	-	-	12	
13	-	-	-	-	-	-	-	-	-	-	-	-	-	-	13	
14	-	-	-	-	-	-	-	-	-	-	-	-	-	-	14	
15 ขึ้นไป	-	-	-	-	-	-	-	-	-	-	-	-	-	-	15 and over	
ไม่ทราบ	-	-	-	-	-	-	-	-	-	-	-	-	-	-	Unknown	
จำนวนบุตรที่มีชีวิตอยู่	91,846	-	481	1,704	3,108	4,689	6,146	8,439	9,820	9,905	8,956	8,439	7,021	23,140	No. of children still living	
จำนวนบุตรที่มีชีวิตอยู่โดยเฉลี่ยต่อหญิง 1,000 คน ^{1/}															Average no. of children still living per 1,000 women ^{1/}	
หญิงอายุ 13 ปีขึ้นไป	1,447	-	107	441	724	1,005	1,246	1,447	1,472	1,601	1,681	1,933	2,271	3,001	Women aged 13 years and over	
หญิงเคยสมรสอายุ 13 ปีขึ้นไป	1,876	-	615	824	1,065	1,262	1,471	1,663	1,668	1,783	1,876	2,117	2,494	3,220	Ever-married women aged 13 years and over	
มารดา	2,141	-	1,098	1,252	1,409	1,583	1,738	1,841	1,835	1,948	2,038	2,289	2,719	3,442	Mothers	

1/ ไม่รวมหญิงที่ไม่ทราบจำนวนบุตรที่มีชีวิตอยู่

1/ Excluding women with unknown number of living children

ตารางที่ 14 ประชากรอายุ 15 ปีขึ้นไปทำงานในรอบปี จำแนกตามหมวดอาชีพ กลุ่มอายุ เพศ และเขตการปกครอง

Table 14 Usually economically active population 15 years of age and over by occupation, age group, sex and area

หมวดอาชีพ เพศ และเขตการปกครอง	รวม Total	กลุ่มอายุ Age group													Major occupation group, sex and area
		15 - 19	20 - 24	25 - 29	30 - 34	35 - 39	40 - 44	45 - 49	50 - 54	55 - 59	60 - 64	65 - 69	70 ขึ้นไป and over		
ยอดรวม	164,670	13,161	11,062	12,586	13,566	13,921	15,406	17,463	16,006	13,901	11,100	8,145	18,352	Total	
ไม่ทำงาน	54,576	10,571	4,247	2,394	1,879	1,618	1,974	2,360	2,774	3,271	4,386	4,285	14,815	Not work	
ทำงาน	110,091	2,590	6,815	10,192	11,687	12,302	13,432	15,102	13,231	10,628	6,714	3,860	3,537	Work	
ผู้จัดการ ข้าราชการระดับอาวุโส และผู้บัญชาตติกาหมาย	2,474	14	38	154	254	339	311	450	387	292	135	70	30	Managers	
ผู้ประกอบการวิชาชีพด้านต่าง ๆ	5,975	22	305	594	780	662	616	870	1,237	763	79	29	19	Professionals	
เจ้าหน้าที่เทคนิค และผู้ประกอบการวิชาชีพ ที่เกี่ยวข้องกับด้านต่าง ๆ	2,594	22	179	405	396	351	339	406	293	120	49	21	13	Technicians and associate professionals	
เสมียน	2,518	21	249	509	445	357	337	319	170	80	14	11	7	Clerical support workers	
พนักงานบริการ และผู้จำหน่ายสินค้า	19,968	447	999	1,578	1,945	2,170	2,696	2,852	2,509	2,008	1,251	738	773	Service and sales workers	
ผู้ปฏิบัติงานที่มีฝีมือด้านการเกษตร ป่าไม้ และการประมง	28,153	285	680	964	1,500	1,981	2,998	4,012	4,069	4,062	3,387	2,194	2,021	Skilled agricultural, forestry and fishery workers	
ช่างฝีมือ และผู้ปฏิบัติงานที่เกี่ยวข้อง	11,925	379	890	1,168	1,369	1,473	1,618	1,664	1,307	975	565	250	266	Craft and related trades workers	
ผู้ควบคุมเครื่องจักรโรงงานและเครื่องจักร และผู้ปฏิบัติงานด้านการประกอบ	13,258	505	1,774	2,430	2,477	2,087	1,521	1,130	617	431	176	62	48	Plant and machine operators and assemblers	
ผู้ประกอบการอาชีพงานพื้นฐาน	19,461	862	1,545	1,953	2,368	2,465	2,236	2,463	2,019	1,679	1,042	471	358	Elementary occupations	
ทหาร	349	4	36	15	20	30	30	96	78	34	6	1	-	Armed forces occupations	
ทำงานแต่ไม่ทราบอาชีพ	3,416	28	121	421	133	387	729	842	546	185	11	13	1	Work but unknown occupation	
ไม่ทราบ	3	-	-	-	-	-	-	-	1	2	-	-	-	Unknown	

ตารางที่ 14 ประชากรอายุ 15 ปีขึ้นไปทำงานในรอบปี จำแนกตามหมวดอาชีพ กลุ่มอายุ เพศ และเขตการปกครอง (ต่อ)

Table 14 Usually economically active population 15 years of age and over by occupation, age group, sex and area (Contd.)

หมวดอาชีพ เพศ และเขตการปกครอง	รวม Total	กลุ่มอายุ Age group													Major occupation group, sex and area
		15 - 19	20 - 24	25 - 29	30 - 34	35 - 39	40 - 44	45 - 49	50 - 54	55 - 59	60 - 64	65 - 69	70 ขึ้นไป and over		
ชาย	77,636	7,024	5,581	6,379	6,833	6,846	7,149	8,086	7,226	6,278	4,949	3,723	7,561	Male	
ไม่ทำงาน	22,817	5,549	2,171	1,153	896	705	755	794	896	1,026	1,595	1,670	5,609	Not work	
ทำงาน	54,817	1,475	3,410	5,226	5,937	6,141	6,394	7,292	6,329	5,252	3,354	2,053	1,953	Work	
ผู้จัดการ ข้าราชการระดับอาวุโส และผู้บัญชาตติภพ	1,662	11	24	77	143	210	204	295	291	227	102	56	22	Managers	
ผู้ประกอบวิชาชีพด้านต่าง ๆ	2,017	9	101	165	225	204	181	262	459	330	46	20	15	Professionals	
เจ้าหน้าที่เทคนิค และผู้ประกอบวิชาชีพ ที่เกี่ยวข้องกับด้านต่าง ๆ	1,214	12	63	180	182	153	161	212	153	75	18	2	6	Technicians and associate professionals	
เสมียน	833	7	55	116	104	129	134	136	94	40	6	6	6	Clerical support workers	
พนักงานบริการ และผู้จำหน่ายสินค้า	7,820	190	367	676	810	895	1,046	1,075	932	732	476	297	325	Service and sales workers	
ผู้ปฏิบัติงานที่มีฝีมือด้านการเกษตร ป่าไม้ และการประมง	14,645	185	454	614	899	1,042	1,469	1,949	1,879	2,014	1,712	1,227	1,201	Skilled agricultural, forestry and fishery workers	
ช่างฝีมือ และผู้ปฏิบัติงานที่เกี่ยวข้อง	7,776	296	629	834	971	974	994	1,034	797	614	340	138	155	Craft and related trades workers	
ผู้ควบคุมเครื่องจักรโรงงานและเครื่องจักร และผู้ปฏิบัติงานด้านการประกอบ	7,071	243	768	1,260	1,237	1,040	822	729	442	317	133	45	35	Plant and machine operators and assemblers	
ผู้ประกอบอาชีพงานพื้นฐาน	9,727	506	858	1,088	1,284	1,267	1,011	1,075	914	770	508	257	187	Elementary occupations	
ทหาร	325	2	33	15	20	23	28	89	76	31	6	1	-	Armed forces occupations	
ทำงานแต่ไม่ทราบอาชีพ	1,727	14	59	201	60	205	343	436	292	103	7	5	1	Work but unknown occupation	
ไม่ทราบ	1	-	-	-	-	-	-	-	1	-	-	-	-	Unknown	

ตารางที่ 14 ประชากรอายุ 15 ปีขึ้นไปทำงานในรอบปี จำแนกตามหมวดอาชีพ กลุ่มอายุ เพศ และเขตการปกครอง (ต่อ)

Table 14 Usually economically active population 15 years of age and over by occupation, age group, sex and area (Contd.)

หมวดอาชีพ เพศ และเขตการปกครอง	รวม Total	กลุ่มอายุ Age group													Major occupation group, sex and area
		15 - 19	20 - 24	25 - 29	30 - 34	35 - 39	40 - 44	45 - 49	50 - 54	55 - 59	60 - 64	65 - 69	70 ขึ้นไป and over		
หญิง	87,035	6,137	5,481	6,207	6,733	7,075	8,257	9,377	8,780	7,623	6,151	4,422	10,791	Female	
ไม่ทำงาน	31,759	5,022	2,077	1,241	983	914	1,220	1,566	1,878	2,245	2,791	2,615	9,207	Not work	
ทำงาน	55,274	1,115	3,405	4,966	5,750	6,161	7,038	7,810	6,902	5,376	3,360	1,807	1,584	Work	
ผู้จัดการ ข้าราชการระดับอาวุโส และผู้บัญชาตติกาหมาย	812	4	14	78	111	129	107	154	96	65	32	15	8	Managers	
ผู้ประกอบวิชาชีพด้านต่าง ๆ	3,958	13	204	429	555	458	435	608	778	433	33	9	4	Professionals	
เจ้าหน้าที่เทคนิค และผู้ประกอบวิชาชีพ ที่เกี่ยวข้องกับด้านต่าง ๆ	1,379	10	117	225	214	198	179	194	140	45	31	18	7	Technicians and associate professionals	
เสมียน	1,686	14	194	392	341	228	202	183	77	40	8	6	1	Clerical support workers	
พนักงานบริการ และผู้จำหน่ายสินค้า	12,148	258	632	901	1,135	1,276	1,650	1,778	1,578	1,276	775	441	449	Service and sales workers	
ผู้ปฏิบัติงานที่มีฝีมือด้านการเกษตร ป่าไม้ และการประมง	13,508	100	226	351	601	940	1,529	2,062	2,190	2,048	1,675	967	820	Skilled agricultural, forestry and fishery workers	
ช่างฝีมือ และผู้ปฏิบัติงานที่เกี่ยวข้อง	4,149	83	261	334	398	499	624	630	510	361	225	112	111	Craft and related trades workers	
ผู้ควบคุมเครื่องจักรโรงงานและเครื่องจักร และผู้ปฏิบัติงานด้านการประกอบ	6,187	262	1,006	1,170	1,240	1,047	699	401	175	114	43	17	13	Plant and machine operators and assemblers	
ผู้ประกอบอาชีพงานพื้นฐาน	9,734	356	687	865	1,084	1,198	1,225	1,387	1,105	908	534	214	172	Elementary occupations	
ทหาร	24	2	3	-	-	7	2	7	1	2	-	-	-	Armed forces occupations	
ทำงานแต่ไม่ทราบอาชีพ	1,689	14	62	221	73	182	385	405	254	82	4	8	-	Work but unknown occupation	
ไม่ทราบ	2	-	-	-	-	-	-	-	-	2	-	-	-	Unknown	

ตารางที่ 14 ประชากรอายุ 15 ปีขึ้นไปทำงานในรอบปี จำแนกตามหมวดอาชีพ กลุ่มอายุ เพศ และเขตการปกครอง (ต่อ)

Table 14 Usually economically active population 15 years of age and over by occupation, age group, sex and area (Contd.)

หมวดอาชีพ เพศ และเขตการปกครอง	รวม Total	กลุ่มอายุ Age group													Major occupation group, sex and area
		15 - 19	20 - 24	25 - 29	30 - 34	35 - 39	40 - 44	45 - 49	50 - 54	55 - 59	60 - 64	65 - 69	70 ขึ้นไป and over		
นอกเขตเทศบาล	117,169	9,666	7,996	8,883	9,540	9,744	10,936	12,485	11,277	9,838	7,930	5,716	13,158	Non-municipal area	
ไม่ทำงาน	38,924	7,709	3,089	1,748	1,397	1,213	1,412	1,694	1,918	2,278	2,982	2,909	10,575	Not work	
ทำงาน	78,241	1,958	4,907	7,135	8,143	8,531	9,523	10,790	9,358	7,558	4,948	2,807	2,583	Work	
ผู้จัดการ ข้าราชการระดับอาวุโส และผู้บัญชาตติภพหมาย	1,739	12	30	109	185	242	213	320	261	197	101	47	22	Managers	
ผู้ประกอบการวิชาชีพด้านต่าง ๆ	3,316	14	211	366	464	372	326	438	690	370	42	13	11	Professionals	
เจ้าหน้าที่เทคนิค และผู้ประกอบการวิชาชีพ ที่เกี่ยวข้องกับด้านต่าง ๆ	1,487	14	121	240	221	212	172	225	168	59	36	13	8	Technicians and associate professionals	
เสมียน	1,449	14	155	315	257	191	200	169	92	42	5	5	4	Clerical support workers	
พนักงานบริการ และผู้จำหน่ายสินค้า	11,941	346	661	971	1,179	1,260	1,645	1,780	1,468	1,149	679	397	407	Service and sales workers	
ผู้ปฏิบัติงานที่มีฝีมือด้านการเกษตร ป่าไม้ และการประมง	23,748	266	627	877	1,293	1,736	2,547	3,441	3,436	3,398	2,782	1,728	1,616	Skilled agricultural, forestry and fishery workers	
ช่างฝีมือ และผู้ปฏิบัติงานที่เกี่ยวข้อง	8,681	300	653	880	996	1,066	1,177	1,196	930	691	401	194	197	Craft and related trades workers	
ผู้ควบคุมเครื่องจักรโรงงานและเครื่องจักร และผู้ปฏิบัติงานด้านการประกอบ	9,581	360	1,308	1,785	1,811	1,513	1,104	824	412	278	115	37	33	Plant and machine operators and assemblers	
ผู้ประกอบการอาชีพงานพื้นฐาน	14,203	618	1,025	1,315	1,626	1,726	1,754	1,912	1,548	1,253	779	362	287	Elementary occupations	
ทหาร	214	3	23	12	12	18	15	56	49	23	2	1	-	Armed forces occupations	
ทำงานแต่ไม่ทราบอาชีพ	1,881	11	93	265	99	194	369	431	305	97	7	11	-	Work but unknown occupation	
ไม่ทราบ	3	-	-	-	-	-	-	-	1	2	-	-	-	Unknown	

ตารางที่ 14 ประชากรอายุ 15 ปีขึ้นไปทำงานในรอบปี จำแนกตามหมวดอาชีพ กลุ่มอายุ เพศ และเขตการปกครอง (ต่อ)

Table 14 Usually economically active population 15 years of age and over by occupation, age group, sex and area (Contd.)

หมวดอาชีพ เพศ และเขตการปกครอง	รวม Total	กลุ่มอายุ Age group													Major occupation group, sex and area
		15 - 19	20 - 24	25 - 29	30 - 34	35 - 39	40 - 44	45 - 49	50 - 54	55 - 59	60 - 64	65 - 69	70 ขึ้นไป and over		
ชาย	55,742	5,174	4,136	4,592	4,875	4,809	5,104	5,815	5,091	4,509	3,564	2,625	5,447	Male	
ไม่ทำงาน	16,304	4,012	1,593	838	693	536	548	578	612	722	1,065	1,117	3,991	Not work	
ทำงาน	39,437	1,162	2,543	3,754	4,181	4,274	4,556	5,237	4,478	3,788	2,499	1,508	1,456	Work	
ผู้จัดการ ข้าราชการระดับอาวุโส และผู้บัญชาตติกาหมาย	1,167	8	18	54	105	149	144	214	197	146	77	37	16	Managers	
ผู้ประกอบวิชาชีพด้านต่าง ๆ	1,130	5	70	97	131	108	96	133	265	180	24	10	9	Professionals	
เจ้าหน้าที่เทคนิค และผู้ประกอบวิชาชีพ ที่เกี่ยวข้องกับด้านต่าง ๆ	713	10	39	103	102	101	88	120	92	42	12	2	4	Technicians and associate professionals	
เสมียน	459	3	35	68	57	61	81	71	55	17	2	3	4	Clerical support workers	
พนักงานบริการ และผู้จำหน่ายสินค้า	4,659	144	247	405	476	503	639	676	536	436	269	154	173	Service and sales workers	
ผู้ปฏิบัติงานที่มีฝีมือด้านการเกษตร ป่าไม้ และการประมง	12,323	171	410	553	765	920	1,232	1,662	1,572	1,704	1,404	969	961	Skilled agricultural, forestry and fishery workers	
ช่างฝีมือ และผู้ปฏิบัติงานที่เกี่ยวข้อง	5,592	233	455	633	705	706	702	726	557	431	225	106	113	Craft and related trades workers	
ผู้ควบคุมเครื่องจักรโรงงานและเครื่องจักร และผู้ปฏิบัติงานด้านการประกอบ	5,053	182	594	913	897	726	601	522	283	191	90	26	26	Plant and machine operators and assemblers	
ผู้ประกอบอาชีพงานพื้นฐาน	7,198	397	610	773	885	891	783	844	709	573	390	194	150	Elementary occupations	
ทหาร	196	1	20	12	12	14	13	52	48	21	2	1	-	Armed forces occupations	
ทำงานแต่ไม่ทราบอาชีพ	946	8	45	144	46	94	176	216	164	45	4	5	-	Work but unknown occupation	
ไม่ทราบ	1	-	-	-	-	-	-	-	1	-	-	-	-	Unknown	

ตารางที่ 14 ประชากรอายุ 15 ปีขึ้นไปทำงานในรอบปี จำแนกตามหมวดอาชีพ กลุ่มอายุ เพศ และเขตการปกครอง (ต่อ)

Table 14 Usually economically active population 15 years of age and over by occupation, age group, sex and area (Contd.)

หมวดอาชีพ เพศ และเขตการปกครอง	รวม Total	กลุ่มอายุ Age group													Major occupation group, sex and area
		15 - 19	20 - 24	25 - 29	30 - 34	35 - 39	40 - 44	45 - 49	50 - 54	55 - 59	60 - 64	65 - 69	70 ขึ้นไป and over		
หญิง	61,427	4,492	3,860	4,291	4,666	4,934	5,831	6,670	6,186	5,329	4,367	3,091	7,711	Female	
ไม่ทำงาน	22,620	3,697	1,496	910	704	677	865	1,116	1,306	1,557	1,917	1,792	6,583	Not work	
ทำงาน	38,805	796	2,363	3,381	3,962	4,257	4,967	5,554	4,880	3,770	2,450	1,299	1,127	Work	
ผู้จัดการ ข้าราชการระดับอาวุโส และผู้บัญญัติกฎหมาย	572	4	12	55	79	93	68	106	65	50	24	10	6	Managers	
ผู้ประกอบการวิชาชีพด้านต่าง ๆ	2,186	10	140	269	333	264	230	304	425	189	18	2	1	Professionals	
เจ้าหน้าที่เทคนิค และผู้ประกอบการวิชาชีพ ที่เกี่ยวข้องกับด้านต่าง ๆ	774	5	82	137	120	111	84	104	76	17	24	10	4	Technicians and associate professionals	
เสมียน	991	11	120	247	200	131	119	99	37	25	2	1	-	Clerical support workers	
พนักงานบริการ และผู้จำหน่ายสินค้า	7,283	202	414	566	703	757	1,005	1,104	932	713	410	243	233	Service and sales workers	
ผู้ปฏิบัติงานที่มีฝีมือด้านการเกษตร ป่าไม้ และการประมง	11,425	96	218	324	528	817	1,315	1,778	1,864	1,694	1,377	758	655	Skilled agricultural, forestry and fishery workers	
ช่างฝีมือ และผู้ปฏิบัติงานที่เกี่ยวข้อง	3,089	67	197	247	291	360	474	470	374	260	177	89	83	Craft and related trades workers	
ผู้ควบคุมเครื่องจักรโรงงานและเครื่องจักร และผู้ปฏิบัติงานด้านการประกอบ	4,528	178	714	872	914	787	503	302	128	87	25	11	7	Plant and machine operators and assemblers	
ผู้ประกอบการอาชีพงานพื้นฐาน	7,005	221	415	542	741	835	971	1,068	839	680	389	167	137	Elementary occupations	
ทหาร	17	2	3	-	-	4	2	3	1	2	-	-	-	Armed forces occupations	
ทำงานแต่ไม่ทราบอาชีพ	935	2	48	121	53	100	193	215	141	52	4	6	-	Work but unknown occupation	
ไม่ทราบ	2	-	-	-	-	-	-	-	-	2	-	-	-	Unknown	

ตารางที่ 15 ประชากรอายุ 15 ปีขึ้นไปทำงานในรอบปี จำแนกตามหมวดอุตสาหกรรม กลุ่มอายุ เพศ และเขตการปกครอง

Table 15 Usually economically active population 15 years of age and over by industry, age group, sex and area

หมวดอุตสาหกรรม เพศ และเขตการปกครอง	รวม Total	กลุ่มอายุ Age group												Major industry group, sex and area
		15 - 19	20 - 24	25 - 29	30 - 34	35 - 39	40 - 44	45 - 49	50 - 54	55 - 59	60 - 64	65 - 69	70 ขึ้นไป and over	
ยอดรวม	110,091	2,590	6,815	10,192	11,687	12,302	13,432	15,102	13,231	10,628	6,714	3,860	3,537	Total
เกษตรกรรม การป่าไม้ และการประมง	37,165	681	1,324	1,839	2,460	2,989	4,070	5,193	5,020	4,950	3,915	2,493	2,232	Agriculture, forestry and fishing
การทำเหมืองแร่ และเหมืองหิน	56	-	5	8	8	6	6	13	7	3	-	-	1	Mining and quarrying
การผลิต	21,275	831	2,662	3,559	3,694	3,174	2,350	1,858	1,255	856	524	245	267	Manufacturing
การไฟฟ้า ก๊าซ ไอน้ำ และระบบปรับอากาศ	314	2	14	40	31	22	56	56	62	22	5	1	4	Electricity, gas, steam and air conditioning supply
การจัดหาน้ำ การจัดการ และการบำบัดน้ำเสีย ของเสีย และสิ่งปฏิกูล	346	5	27	45	34	42	41	61	40	33	7	-	11	Water supply; sewerage, waste management and remediation activities
การก่อสร้าง	7,114	249	403	583	668	818	1,050	1,196	896	679	387	125	60	Construction
การขายส่งและการขายปลีก การซ่อมยานยนต์และจักรยานยนต์	15,016	424	1,058	1,454	1,730	1,698	1,873	1,881	1,573	1,275	905	517	629	Wholesale and retail trade; repair of motor vehicles motorcycles
การขนส่ง และสถานที่เก็บสินค้า	1,801	41	88	166	194	229	260	266	222	187	78	38	32	Transportation and storage
ที่พักแรมและบริการด้านอาหาร	5,798	146	283	383	546	670	800	876	772	604	372	207	139	Accommodation and food service activities
ข้อมูลข่าวสารและการสื่อสาร	179	3	11	39	23	17	34	25	16	5	2	1	1	Information and communication
กิจกรรมทางการเงินและการประกันภัย	725	6	45	109	93	120	110	116	77	36	7	6	-	Financial and insurance activities
กิจกรรมอสังหาริมทรัพย์	34	-	-	-	5	3	6	9	1	3	2	4	-	Real estate activities
กิจกรรมทางวิชาชีพ วิทยาศาสตร์ และเทคนิค	192	3	11	20	28	29	22	29	28	13	3	1	4	Professional, scientific and technical activities
กิจกรรมการบริหาร และการบริการสนับสนุน	482	21	34	42	60	74	70	60	61	21	31	5	3	Administrative and support service activities
การบริหารราชการ การป้องกันประเทศ และการประกันสังคมภาคบังคับ	6,088	25	268	638	813	838	906	1,086	836	485	131	39	22	Public administration and defence; compulsory social security
การศึกษา	3,943	7	151	324	306	296	273	580	1,138	779	70	16	5	Education
กิจกรรมด้านสุขภาพและงานสังคมสงเคราะห์	2,573	12	106	221	433	389	412	447	306	170	43	19	15	Human health and social work activities
ศิลปะ ความบันเทิง และนันทนาการ	420	26	59	73	42	49	39	47	28	19	15	12	12	Arts, entertainment and recreation
กิจกรรมบริการด้านอื่น ๆ	2,354	47	122	196	316	345	266	330	261	203	121	81	64	Other service activities
กิจกรรมการจ้างงานในครัวเรือนส่วนบุคคล กิจกรรมการผลิตสินค้าและบริการ ที่ทำขึ้นเองเพื่อใช้ในครัวเรือน ซึ่งไม่สามารถ จำแนกกิจกรรมได้อย่างชัดเจน	648	24	20	34	43	62	71	106	97	78	62	27	23	Activities of households as employers; undifferentiated goods and services-producing activities of households for own use
กิจกรรมขององค์การระหว่างประเทศ และภาคีสมาชิก	1	-	-	-	1	-	-	-	-	-	-	-	-	Activities of extraterritorial organizations and bodies
ไม่ทราบ	3,565	36	125	419	157	432	717	870	534	206	32	22	13	Unknown

ตารางที่ 15 ประชากรอายุ 15 ปีขึ้นไปทำงานในรอบปี จำแนกตามหมวดอุตสาหกรรม กลุ่มอายุ เพศ และเขตการปกครอง (ต่อ)

Table 15 Usually economically active population 15 years of age and over by industry, age group, sex and area (Contd.)

หมวดอุตสาหกรรม เขต และเขตการปกครอง	รวม Total	กลุ่มอายุ Age group													Major industry group, sex and area
		15 - 19	20 - 24	25 - 29	30 - 34	35 - 39	40 - 44	45 - 49	50 - 54	55 - 59	60 - 64	65 - 69	70 ขึ้นไป and over		
ชาย	54,817	1,475	3,410	5,226	5,937	6,141	6,394	7,292	6,329	5,252	3,354	2,053	1,953	Male	
เกษตรกรรม การป่าไม้ และการประมง	19,596	430	844	1,148	1,491	1,609	2,024	2,582	2,354	2,447	1,961	1,394	1,312	Agriculture, forestry and fishing	
การทำเหมืองแร่ และเหมืองหิน	43	-	4	6	6	5	3	11	6	3	-	-	-	Mining and quarrying	
การผลิต	9,470	407	1,126	1,702	1,744	1,421	972	783	528	354	220	94	119	Manufacturing	
การไฟฟ้า ก๊าซ ไอน้ำ และระบบปรับอากาศ	260	1	9	36	22	18	49	44	54	19	4	1	4	Electricity, gas, steam and air conditioning supply	
การจัดหาน้ำ การจัดการ และการบำบัดน้ำเสีย ของเสีย และสิ่งปฏิกูล	238	1	14	32	26	33	31	42	29	23	4	-	3	Water supply; sewerage, waste management and remediation activities	
การก่อสร้าง	5,075	194	323	423	478	560	675	810	635	504	313	109	52	Construction	
การขายส่งและการขายปลีก การซ่อมยานยนต์และจักรยานยนต์	6,828	239	519	724	845	821	822	806	651	522	380	224	276	Wholesale and retail trade; repair of motor vehicles motorcycles	
การขนส่ง และสถานที่เก็บสินค้า	1,549	30	75	144	167	197	216	233	191	166	70	34	27	Transportation and storage	
ที่พักแรมและบริการด้านอาหาร	1,722	54	109	134	185	232	213	222	195	147	108	80	46	Accommodation and food service activities	
ข้อมูลข่าวสารและการสื่อสาร	123	3	11	24	14	7	23	20	15	2	1	1	1	Information and communication	
กิจกรรมทางการเงินและการประกันภัย	329	5	19	39	33	46	51	61	45	20	6	3	-	Financial and insurance activities	
กิจกรรมอสังหาริมทรัพย์	21	-	-	-	1	3	2	7	1	1	1	3	-	Real estate activities	
กิจกรรมทางวิชาชีพ วิทยาศาสตร์ และเทคนิค	109	1	2	7	18	12	14	17	18	10	3	1	4	Professional, scientific and technical activities	
กิจกรรมการบริหาร และการบริการสนับสนุน	277	14	19	29	43	41	34	27	34	13	17	2	3	Administrative and support service activities	
การบริหารราชการ การป้องกันประเทศ และการประกันสังคมภาคบังคับ	3,890	17	129	299	426	523	584	723	648	383	101	36	21	Public administration and defence; compulsory social security	
การศึกษา	1,465	1	42	65	89	97	90	206	450	378	38	6	2	Education	
กิจกรรมด้านสุขภาพและงานสังคมสงเคราะห์	538	4	15	55	83	77	95	79	68	36	18	2	6	Human health and social work activities	
ศิลปะ ความบันเทิง และนันทนาการ	256	14	33	46	29	32	16	28	15	9	11	9	12	Arts, entertainment and recreation	
กิจกรรมบริการด้านอื่น ๆ	1,042	32	60	95	150	162	117	115	87	83	59	36	45	Other service activities	
กิจกรรมการจ้างงานในครัวเรือนส่วนบุคคล กิจกรรมการผลิตสินค้าและบริการ ที่ทำขึ้นเองเพื่อใช้ในครัวเรือน ซึ่งไม่สามารถ จำแนกกิจกรรมได้อย่างชัดเจน	189	9	5	13	15	17	22	25	24	20	18	8	12	Activities of households as employers; undifferentiated goods and services-producing activities of households for own use	
กิจกรรมขององค์การระหว่างประเทศ และภาคีสมาชิก	-	-	-	-	-	-	-	-	-	-	-	-	-	Activities of extraterritorial organizations and bodies	
ไม่ทราบ	1,801	18	54	206	71	228	343	452	281	110	21	9	8	Unknown	

ตารางที่ 15 ประชากรอายุ 15 ปีขึ้นไปทำงานในรอบปี จำแนกตามหมวดอุตสาหกรรม กลุ่มอายุ เพศ และเขตการปกครอง (ต่อ)

Table 15 Usually economically active population 15 years of age and over by industry, age group, sex and area (Contd.)

หมวดอุตสาหกรรม เพศ และเขตการปกครอง	รวม Total	กลุ่มอายุ Age group													Major industry group, sex and area
		15 - 19	20 - 24	25 - 29	30 - 34	35 - 39	40 - 44	45 - 49	50 - 54	55 - 59	60 - 64	65 - 69	70 ขึ้นไป and over		
หญิง	55,274	1,115	3,405	4,966	5,750	6,161	7,038	7,810	6,902	5,376	3,360	1,807	1,584	Female	
เกษตรกรรม การป่าไม้ และการประมง	17,569	250	481	691	969	1,380	2,046	2,611	2,666	2,503	1,954	1,099	920	Agriculture, forestry and fishing	
การทำเหมืองแร่ และเหมืองหิน	13	-	1	2	2	1	2	2	1	-	-	-	1	Mining and quarrying	
การผลิต	11,804	424	1,537	1,856	1,950	1,754	1,378	1,074	727	502	304	151	148	Manufacturing	
การไฟฟ้า ก๊าซ ไอน้ำ และระบบปรับอากาศ	55	1	4	5	9	5	7	12	8	3	1	-	-	Electricity, gas, steam and air conditioning supply	
การจัดหาน้ำ การจัดการ และการบำบัดน้ำเสีย ของเสีย และสิ่งปฏิกูล	108	3	13	13	8	9	10	19	11	10	3	-	7	Water supply; sewerage, waste management and remediation activities	
การก่อสร้าง	2,039	55	80	160	190	257	375	386	261	175	75	16	8	Construction	
การขายส่งและการขายปลีก การซ่อมยานยนต์และจักรยานยนต์	8,189	185	539	729	886	878	1,051	1,075	921	753	525	293	353	Wholesale and retail trade; repair of motor vehicles motorcycles	
การขนส่ง และสถานที่เก็บสินค้า	253	11	13	22	27	32	44	33	31	21	8	5	6	Transportation and storage	
ที่พักแรมและบริการด้านอาหาร	4,076	92	174	249	361	438	587	654	577	457	265	128	93	Accommodation and food service activities	
ข้อมูลข่าวสารและการสื่อสาร	56	-	-	15	9	10	11	6	1	2	1	-	-	Information and communication	
กิจกรรมทางการเงินและการประกันภัย	396	1	26	69	60	73	60	55	32	16	1	2	-	Financial and insurance activities	
กิจกรรมอสังหาริมทรัพย์	13	-	-	-	3	-	3	2	-	2	1	1	-	Real estate activities	
กิจกรรมทางวิชาชีพ วิทยาศาสตร์ และเทคนิค	84	2	9	13	10	17	8	11	10	2	-	-	-	Professional, scientific and technical activities	
กิจกรรมการบริหาร และการบริการสนับสนุน การบริหารราชการ การป้องกันประเทศ และการประกันสังคมภาคบังคับ	205	7	15	13	17	33	36	33	27	8	14	2	1	Administrative and support service activities Public administration and defence; compulsory social security	
การศึกษา	2,198	8	139	339	387	315	323	363	188	102	30	3	2	Education	
กิจกรรมด้านสุขภาพและงานสังคมสงเคราะห์	2,478	6	108	259	216	199	183	374	688	401	32	11	9	Human health and social work activities	
ศิลปะ ความบันเทิง และนันทนาการ	2,035	8	91	167	349	311	317	368	239	134	24	17	-	Arts, entertainment and recreation	
กิจกรรมบริการด้านอื่น ๆ	164	12	26	27	13	17	23	18	13	9	5	2	19	Other service activities	
กิจกรรมการจ้างงานในครัวเรือนส่วนบุคคล กิจกรรมการผลิตสินค้าและบริการ ที่ทำขึ้นเองเพื่อใช้ในครัวเรือน ซึ่งไม่สามารถ จำแนกกิจกรรมได้อย่างชัดเจน	1,313	15	63	102	167	183	149	215	174	120	62	45	11	Activities of households as employers; undifferentiated goods- and services-producing activities of households for own use	
กิจกรรมขององค์การระหว่างประเทศ และภาคีสมาชิก	460	15	15	21	28	45	49	80	73	58	44	19	-	Activities of extraterritorial organizations and bodies	
ไม่ทราบ	1	-	-	-	1	-	-	-	-	-	-	-	-	5	Unknown
	1,765	19	71	213	87	204	374	418	253	96	12	13			

ตารางที่ 15 ประชากรอายุ 15 ปีขึ้นไปที่ทำงานในรอบปี จำแนกตามหมวดอุตสาหกรรม กลุ่มอายุ เพศ และเขตการปกครอง (ต่อ)

Table 15 Usually economically active population 15 years of age and over by industry, age group, sex and area (Contd.)

หมวดอุตสาหกรรม เพศ และเขตการปกครอง	รวม Total	กลุ่มอายุ Age group													Major industry group, sex and area
		15 - 19	20 - 24	25 - 29	30 - 34	35 - 39	40 - 44	45 - 49	50 - 54	55 - 59	60 - 64	65 - 69	70 ขึ้นไป and over		
ในเขตเทศบาล	31,849	633	1,909	3,056	3,544	3,771	3,909	4,312	3,873	3,070	1,766	1,053	953	Municipal area	
เกษตรกรรม การป่าไม้ และการประมง	5,979	110	189	298	395	431	578	736	768	826	691	527	430	Agriculture, forestry and fishing	
การทำเหมืองแร่ และเหมืองหิน	16	-	1	1	1	2	1	3	2	2	-	-	1	Mining and quarrying	
การผลิต	6,122	248	791	1,015	1,078	910	642	521	369	273	149	64	62	Manufacturing	
การไฟฟ้า ก๊าซ ไอน้ำ และระบบปรับอากาศ	89	-	3	12	14	6	18	18	15	4	-	-	-	Electricity, gas, steam and air conditioning supply	
การจัดหาน้ำ การจัดการ และการบำบัดน้ำเสีย ของเสีย และสิ่งปฏิกูล	160	1	16	22	9	24	22	18	21	13	3	-	9	Water supply; sewerage, waste management and remediation activities	
การก่อสร้าง	1,733	59	109	160	157	190	257	279	198	166	116	28	16	Construction	
การขายส่งและการขายปลีก การซ่อมยานยนต์และจักรยานยนต์	5,790	101	342	530	672	680	687	679	638	522	407	233	299	Wholesale and retail trade; repair of motor vehicles motorcycles	
การขนส่ง และสถานที่เก็บสินค้า	652	7	34	55	71	87	83	82	89	79	33	17	17	Transportation and storage	
ที่พักแรมและบริการด้านอาหาร	2,284	30	105	129	204	270	323	335	323	257	160	86	61	Accommodation and food service activities	
ข้อมูลข่าวสารและการสื่อสาร	66	3	5	14	6	7	10	10	6	2	1	1	1	Information and communication	
กิจกรรมทางการเงินและการประกันภัย	330	-	10	54	33	46	57	57	47	21	4	2	-	Financial and insurance activities	
กิจกรรมอสังหาริมทรัพย์	12	-	-	-	1	2	1	2	1	-	1	3	-	Real estate activities	
กิจกรรมทางวิชาชีพ วิทยาศาสตร์ และเทคนิค	94	-	7	11	12	8	13	11	19	8	2	1	1	Professional, scientific and technical activities	
กิจกรรมการบริหาร และการบริการสนับสนุน	218	5	16	14	31	30	31	31	35	10	12	3	-	Administrative and support service activities	
การบริหารราชการ การป้องกันประเทศ และการประกันสังคมภาคบังคับ	2,505	9	104	276	352	372	367	451	325	183	42	17	7	Public administration and defence; compulsory social security	
การศึกษา	1,600	1	43	108	97	122	106	259	453	370	33	7	1	Education	
กิจกรรมด้านสุขภาพและงานสังคมสงเคราะห์	1,247	2	34	97	199	172	207	229	166	101	23	9	7	Human health and social work activities	
ศิลปะ ความบันเทิง และนันทนาการ	179	10	23	31	16	20	20	17	9	13	7	6	7	Arts, entertainment and recreation	
กิจกรรมบริการด้านอื่น ๆ	1,000	16	38	73	148	162	103	132	116	103	47	36	26	Other service activities	
กิจกรรมการจ้างงานในครัวเรือนส่วนบุคคล กิจกรรมการผลิตสินค้าและบริการ ที่ทำขึ้นเองเพื่อใช้ในครัวเรือน ซึ่งไม่สามารถ จำแนกกิจกรรมได้อย่างชัดเจน	222	12	8	14	8	27	29	25	36	26	27	8	3	Activities of households as employers; undifferentiated goods and services-producing activities of households for own use	
กิจกรรมขององค์การระหว่างประเทศ และภาคีสมาชิก	1	-	-	-	1	-	-	-	-	-	-	-	-	Activities of extraterritorial organizations and bodies	
ไม่ทราบ	1,547	19	30	143	38	204	355	417	235	92	7	4	5	Unknown	

ตารางที่ 15 ประชากรอายุ 15 ปีขึ้นไปทำงานในรอบปี จำแนกตามหมวดอุตสาหกรรม กลุ่มอายุ เพศ และเขตการปกครอง (ต่อ)

Table 15 Usually economically active population 15 years of age and over by industry, age group, sex and area (Contd.)

หมวดอุตสาหกรรม เขต และเขตการปกครอง	รวม Total	กลุ่มอายุ Age group												Major industry group, sex and area
		15 - 19	20 - 24	25 - 29	30 - 34	35 - 39	40 - 44	45 - 49	50 - 54	55 - 59	60 - 64	65 - 69	70 ขึ้นไป and over	
ชาย	15,380	313	867	1,471	1,755	1,867	1,838	2,055	1,851	1,464	856	545	497	Male
เกษตรกรรม การป่าไม้ และการประมง	3,149	55	103	170	245	228	298	384	376	392	342	301	252	Agriculture, forestry and fishing
การทำเหมืองแร่ และเหมืองหิน	12	-	1	1	1	1	1	2	2	2	-	-	-	Mining and quarrying
การผลิต	2,768	112	318	481	514	435	264	231	166	128	71	26	23	Manufacturing
การไฟฟ้า ก๊าซ ไอน้ำ และระบบปรับอากาศ	65	-	1	11	9	4	15	11	11	2	-	-	-	Electricity, gas, steam and air conditioning supply
การจัดหาน้ำ การจัดการ และการบำบัดน้ำเสีย ของเสีย และสิ่งปฏิกูล	103	-	7	19	7	15	18	14	11	9	1	-	2	Water supply; sewerage, waste management and remediation activities
การก่อสร้าง	1,264	36	84	107	115	127	182	203	147	125	98	23	16	Construction
การขายส่งและการขายปลีก การซ่อมยานยนต์และจักรยานยนต์	2,634	57	154	251	339	322	312	306	281	210	169	99	133	Wholesale and retail trade; repair of motor vehicles motorcycles
การขนส่ง และสถานที่เก็บสินค้า	548	6	27	46	62	72	64	68	77	73	27	14	14	Transportation and storage
ที่พักแรมและบริการด้านอาหาร	683	10	34	44	70	99	87	83	98	64	39	38	17	Accommodation and food service activities
ข้อมูลข่าวสารและการสื่อสาร	43	3	5	7	3	2	7	6	4	1	1	1	1	Information and communication
กิจกรรมทางการเงินและการประกันภัย	140	-	6	22	9	10	28	26	24	12	2	1	-	Financial and insurance activities
กิจกรรมอสังหาริมทรัพย์	9	-	-	-	1	2	1	-	1	-	1	2	-	Real estate activities
กิจกรรมทางวิชาชีพ วิทยาศาสตร์ และเทคนิค	57	-	1	4	10	4	8	7	12	7	2	1	1	Professional, scientific and technical activities
กิจกรรมการบริหาร และการบริการสนับสนุน การบริหารราชการ การป้องกันประเทศ	111	4	9	8	17	15	12	11	20	5	7	1	-	Administrative and support service activities Public administration and defence;
และการประกันสังคมภาคบังคับ	1,605	4	56	138	190	241	239	295	249	142	31	16	6	compulsory social security
การศึกษา	586	-	14	26	27	44	31	95	164	167	16	1	-	Education
กิจกรรมด้านสุขภาพและงานสังคมสงเคราะห์	275	-	8	31	39	39	52	39	33	19	12	-	3	Human health and social work activities
ศิลปะ ความบันเทิง และนันทนาการ	97	8	10	17	11	11	7	7	6	5	5	4	7	Arts, entertainment and recreation
กิจกรรมบริการด้านอื่น ๆ	395	10	14	30	68	74	39	39	37	34	19	15	17	Other service activities
กิจกรรมการจ้างงานในครัวเรือนส่วนบุคคล กิจกรรมการผลิตสินค้าและบริการ ที่ทำขึ้นเองเพื่อใช้ในครัวเรือน ซึ่งไม่สามารถ จำแนกกิจกรรมได้อย่างชัดเจน	52	1	1	5	1	7	7	6	7	7	7	2	1	Activities of households as employers; undifferentiated goods and services-producing activities of households for own use
กิจกรรมขององค์การระหว่างประเทศ และภาคีสมาชิก	-	-	-	-	-	-	-	-	-	-	-	-	-	Activities of extraterritorial organizations and bodies
ไม่ทราบ	785	6	14	54	14	115	166	223	123	60	6	-	4	Unknown

ตารางที่ 15 ประชากรอายุ 15 ปีขึ้นไปที่ทำงานในรอบปี จำแนกตามหมวดอุตสาหกรรม กลุ่มอายุ เพศ และเขตการปกครอง (ต่อ)

Table 15 Usually economically active population 15 years of age and over by industry, age group, sex and area (Contd.)

หมวดอุตสาหกรรม เพศ และเขตการปกครอง	รวม Total	กลุ่มอายุ Age group												Major industry group, sex and area
		15 - 19	20 - 24	25 - 29	30 - 34	35 - 39	40 - 44	45 - 49	50 - 54	55 - 59	60 - 64	65 - 69	70 ขึ้นไป and over	
หญิง	16,469	319	1,041	1,585	1,789	1,904	2,071	2,257	2,022	1,606	910	508	457	Female
เกษตรกรรม การป่าไม้ และการประมง	2,831	55	86	127	150	203	280	352	392	433	348	227	178	Agriculture, forestry and fishing
การทำเหมืองแร่ และเหมืองหิน	3	-	-	-	-	1	-	1	-	-	-	-	1	Mining and quarrying
การผลิต	3,354	136	474	534	564	476	378	289	203	145	78	38	39	Manufacturing
การไฟฟ้า ก๊าซ ไอน้ำ และระบบปรับอากาศ	24	-	2	1	4	1	3	7	3	1	-	-	-	Electricity, gas, steam and air conditioning supply
การจัดหาน้ำ การจัดการ และการบำบัดน้ำเสีย ของเสีย และสิ่งปฏิกูล	58	1	9	3	2	9	4	5	10	5	2	-	7	Water supply; sewerage, waste management and remediation activities
การก่อสร้าง	470	22	25	53	41	63	75	76	50	41	18	5	-	Construction
การขายส่งและการขายปลีก														Wholesale and retail trade; repair
การซ่อมยานยนต์และจักรยานยนต์	3,156	43	188	278	333	358	375	373	357	312	238	134	166	of motor vehicles motorcycles
การขนส่ง และสถานที่เก็บสินค้า	104	1	7	9	9	15	19	14	12	7	6	2	3	Transportation and storage
ที่พักแรมและบริการด้านอาหาร	1,601	20	71	85	134	171	236	251	225	193	122	48	44	Accommodation and food service activities
ข้อมูลข่าวสารและการสื่อสาร	24	-	-	7	2	4	3	4	1	1	-	-	-	Information and communication
กิจกรรมทางการเงินและการประกันภัย	190	-	4	32	24	36	28	31	23	9	1	1	-	Financial and insurance activities
กิจกรรมอสังหาริมทรัพย์	3	-	-	-	-	-	-	2	-	-	-	1	-	Real estate activities
กิจกรรมทางวิชาชีพ วิทยาศาสตร์ และเทคนิค	37	-	6	8	2	4	5	5	7	1	-	-	-	Professional, scientific and technical activities
กิจกรรมการบริหาร และการบริการสนับสนุน	108	1	7	6	14	15	18	19	16	5	6	2	-	Administrative and support service activities
การบริหารราชการ การป้องกันประเทศ และการประกันสังคมภาคบังคับ	900	4	48	138	162	131	129	156	77	42	11	1	1	Public administration and defence; compulsory social security
การศึกษา	1,014	1	29	82	70	78	74	164	289	202	17	6	1	Education
กิจกรรมด้านสุขภาพและงานสังคมสงเคราะห์	973	2	26	66	160	133	155	190	133	82	12	9	4	Human health and social work activities
ศิลปะ ความบันเทิง และนันทนาการ	82	2	12	14	4	9	13	10	3	8	2	2	-	Arts, entertainment and recreation
กิจกรรมบริการด้านอื่น ๆ	604	6	24	43	80	89	64	93	79	69	29	22	9	Other service activities
กิจกรรมการจ้างงานในครัวเรือนส่วนบุคคล														Activities of households as employers;
กิจกรรมการผลิตสินค้าและบริการ ที่ทำขึ้นเองเพื่อใช้ในครัวเรือน ซึ่งไม่สามารถ จำแนกกิจกรรมได้อย่างชัดเจน	171	11	7	9	7	20	22	19	30	19	20	6	2	undifferentiated goods and services-producing activities of households for own use
กิจกรรมขององค์การระหว่างประเทศ														Activities of extraterritorial organizations
และภาคีสมาชิก	1	-	-	-	1	-	-	-	-	-	-	-	-	and bodies
ไม่ทราบ	762	13	16	89	24	88	189	194	112	31	1	4	1	Unknown

ตารางที่ 15 ประชากรอายุ 15 ปีขึ้นไปทำงานในรอบปี จำแนกตามหมวดอุตสาหกรรม กลุ่มอายุ เพศ และเขตการปกครอง (ต่อ)

Table 15 Usually economically active population 15 years of age and over by industry, age group, sex and area (Contd.)

หมวดอุตสาหกรรม เพศ และเขตการปกครอง	รวม Total	กลุ่มอายุ Age group													Major industry group, sex and area
		15 - 19	20 - 24	25 - 29	30 - 34	35 - 39	40 - 44	45 - 49	50 - 54	55 - 59	60 - 64	65 - 69	70 ขึ้นไป and over		
นอกเขตเทศบาล	78,241	1,958	4,907	7,135	8,143	8,531	9,523	10,790	9,358	7,558	4,948	2,807	2,583	Non-municipal area	
เกษตรกรรม การป่าไม้ และการประมง	31,186	570	1,135	1,541	2,065	2,557	3,492	4,457	4,251	4,125	3,224	1,966	1,803	Agriculture, forestry and fishing	
การทำเหมืองแร่ และเหมืองหิน	41	-	3	7	7	4	4	9	5	1	-	-	-	Mining and quarrying	
การผลิต	15,153	583	1,871	2,544	2,616	2,264	1,708	1,337	886	583	375	181	205	Manufacturing	
การไฟฟ้า ก๊าซ ไอน้ำ และระบบปรับอากาศ	225	2	10	28	18	16	37	37	47	19	5	1	4	Electricity, gas, steam and air conditioning supply	
การจัดหาน้ำ การจัดการ และการบำบัดน้ำเสีย ของเสีย และสิ่งปฏิกูล	186	3	12	23	25	18	19	42	18	20	3	-	1	Water supply; sewerage, waste management and remediation activities	
การก่อสร้าง	5,381	191	294	423	511	628	793	917	698	514	272	97	44	Construction	
การขายส่งและการขายปลีก การซ่อมยานยนต์และจักรยานยนต์	9,227	324	716	924	1,058	1,018	1,186	1,203	934	752	498	284	330	Wholesale and retail trade; repair of motor vehicles motorcycles	
การขนส่ง และสถานที่เก็บสินค้า	1,149	34	54	111	123	142	177	184	133	108	45	21	15	Transportation and storage	
ที่พักแรมและบริการด้านอาหาร	3,514	116	178	254	342	400	477	541	449	347	212	121	79	Accommodation and food service activities	
ข้อมูลข่าวสารและการสื่อสาร	113	-	6	26	18	11	24	15	10	2	1	-	-	Information and communication	
กิจกรรมทางการเงินและการประกันภัย	394	6	34	55	60	73	54	59	31	15	3	3	-	Financial and insurance activities	
กิจกรรมอสังหาริมทรัพย์	22	-	-	-	3	1	4	7	-	3	1	1	-	Real estate activities	
กิจกรรมทางวิชาชีพ วิทยาศาสตร์ และเทคนิค	98	3	5	9	16	21	9	17	9	5	1	-	2	Professional, scientific and technical activities	
กิจกรรมการบริหาร และการบริการสนับสนุน	264	17	18	28	29	45	39	29	26	11	19	1	3	Administrative and support service activities	
การบริหารราชการ การป้องกันประเทศ และการประกันสังคมภาคบังคับ	3,583	17	165	362	460	467	539	635	511	302	89	22	15	Public administration and defence; compulsory social security	
การศึกษา	2,344	6	108	216	209	174	167	321	684	409	37	9	3	Education	
กิจกรรมด้านสุขภาพและงานสังคมสงเคราะห์	1,326	9	72	124	234	216	205	218	141	69	19	10	8	Human health and social work activities	
ศิลปะ ความบันเทิง และนันทนาการ	241	16	36	41	26	29	19	30	19	6	8	6	5	Arts, entertainment and recreation	
กิจกรรมบริการด้านอื่น ๆ	1,355	31	84	124	168	183	164	198	146	101	74	44	38	Other service activities	
กิจกรรมการจ้างงานในครัวเรือนส่วนบุคคล กิจกรรมการผลิตสินค้าและบริการ ที่ทำขึ้นเองเพื่อใช้ในครัวเรือน ซึ่งไม่สามารถ จำแนกกิจกรรมได้อย่างชัดเจน	426	12	12	20	35	35	42	81	61	52	36	20	20	Activities of households as employers; undifferentiated goods and services-producing activities of households for own use	
กิจกรรมขององค์การระหว่างประเทศ และภาคีสมาชิก	-	-	-	-	-	-	-	-	-	-	-	-	-	Activities of extraterritorial organizations and bodies	
ไม่ทราบ	2,018	18	95	276	120	229	362	453	299	115	25	19	8	Unknown	

ตารางที่ 15 ประชากรอายุ 15 ปีขึ้นไปทำงานในรอบปี จำแนกตามหมวดอุตสาหกรรม กลุ่มอายุ เพศ และเขตการปกครอง (ต่อ)

Table 15 Usually economically active population 15 years of age and over by industry, age group, sex and area (Contd.)

หมวดอุตสาหกรรม เขต และเขตการปกครอง	รวม Total	กลุ่มอายุ Age group													Major industry group, sex and area
		15 - 19	20 - 24	25 - 29	30 - 34	35 - 39	40 - 44	45 - 49	50 - 54	55 - 59	60 - 64	65 - 69	70 ขึ้นไป and over		
ชาย	39,437	1,162	2,543	3,754	4,181	4,274	4,556	5,237	4,478	3,788	2,499	1,508	1,456	Male	
เกษตรกรรม การป่าไม้ และการประมง	16,447	375	741	977	1,245	1,381	1,726	2,198	1,977	2,055	1,619	1,093	1,060	Agriculture, forestry and fishing	
การทำเหมืองแร่ และเหมืองหิน	30	-	2	5	5	4	2	8	4	1	-	-	-	Mining and quarrying	
การผลิต	6,702	295	808	1,221	1,230	986	708	552	362	226	149	68	96	Manufacturing	
การไฟฟ้า ก๊าซ ไอน้ำ และระบบปรับอากาศ	194	1	8	25	13	13	34	33	42	16	4	1	4	Electricity, gas, steam and air conditioning supply	
การจัดหาน้ำ การจัดการ และการบำบัดน้ำเสีย ของเสีย และสิ่งปฏิกูล	135	1	7	13	19	18	13	28	17	14	2	-	1	Water supply; sewerage, waste management and remediation activities	
การก่อสร้าง	3,811	158	239	316	362	433	493	607	488	379	215	86	36	Construction	
การขายส่งและการขายปลีก การซ่อมยานยนต์และจักรยานยนต์	4,193	182	364	473	505	499	510	500	370	312	211	125	143	Wholesale and retail trade; repair of motor vehicles motorcycles	
การขนส่ง และสถานที่เก็บสินค้า	1,000	25	48	98	105	125	152	165	114	93	43	19	13	Transportation and storage	
ที่พักแรมและบริการด้านอาหาร	1,039	43	74	90	115	133	126	138	97	83	69	41	29	Accommodation and food service activities	
ข้อมูลข่าวสารและการสื่อสาร	80	-	6	17	11	5	16	14	10	1	-	-	-	Information and communication	
กิจกรรมทางการเงินและการประกันภัย	188	5	13	18	24	36	22	35	21	8	3	2	-	Financial and insurance activities	
กิจกรรมอสังหาริมทรัพย์	11	-	-	-	-	1	1	7	-	1	-	1	-	Real estate activities	
กิจกรรมทางวิชาชีพ วิทยาศาสตร์ และเทคนิค	52	1	1	4	8	8	6	10	6	3	1	-	2	Professional, scientific and technical activities	
กิจกรรมการบริหาร และการบริการสนับสนุน การบริหารราชการ การป้องกันประเทศ และการประกันสังคมภาคบังคับ	166	11	9	21	26	26	21	15	14	7	11	1	3	Administrative and support service activities Public administration and defence; compulsory social security	
การศึกษา	2,285	13	74	161	236	282	345	428	399	242	70	20	15	Education	
กิจกรรมด้านสุขภาพและงานสังคมสงเคราะห์	879	1	28	39	62	54	58	111	286	211	22	5	2	Human health and social work activities	
ศิลปะ ความบันเทิง และนันทนาการ	263	4	7	24	44	38	42	40	35	17	7	2	2	Arts, entertainment and recreation	
กิจกรรมบริการด้านอื่น ๆ	159	6	23	29	18	21	10	21	10	5	6	6	5	Other service activities	
กิจกรรมการจ้างงานในครัวเรือนส่วนบุคคล กิจกรรมการผลิตสินค้าและบริการ ที่ทำขึ้นเองเพื่อใช้ในครัวเรือน ซึ่งไม่สามารถ จำแนกกิจกรรมได้อย่างชัดเจน	646	22	46	64	81	88	79	76	50	50	41	21	28	Activities of households as employers; undifferentiated goods and services-producing activities of households for own use	
กิจกรรมขององค์การระหว่างประเทศ และภาคีสมาชิก	137	8	3	8	14	10	15	20	17	13	12	6	11	Activities of extraterritorial organizations and bodies	
ไม่ทราบ	-	-	-	-	-	-	-	-	-	-	-	-	-	-	
	1,016	12	40	152	57	113	177	229	158	50	15	9	5	Unknown	

ตารางที่ 15 ประชากรอายุ 15 ปีขึ้นไปทำงานในรอบปี จำแนกตามหมวดอุตสาหกรรม กลุ่มอายุ เพศ และเขตการปกครอง (ต่อ)

Table 15 Usually economically active population 15 years of age and over by industry, age group, sex and area (Contd.)

หมวดอุตสาหกรรม เขต และเขตการปกครอง	รวม Total	กลุ่มอายุ Age group													Major industry group, sex and area
		15 - 19	20 - 24	25 - 29	30 - 34	35 - 39	40 - 44	45 - 49	50 - 54	55 - 59	60 - 64	65 - 69	70 ขึ้นไป and over		
หญิง	38,805	796	2,363	3,381	3,962	4,257	4,967	5,554	4,880	3,770	2,450	1,299	1,127	Female	
เกษตรกรรม การป่าไม้ และการประมง	14,738	195	395	564	819	1,177	1,766	2,258	2,274	2,070	1,606	873	742	Agriculture, forestry and fishing	
การทำเหมืองแร่ และเหมืองหิน	10	-	1	2	2	-	2	1	1	-	-	-	-	- Mining and quarrying	
การผลิต	8,450	288	1,063	1,322	1,386	1,278	1,000	785	524	357	226	113	109	Manufacturing	
การไฟฟ้า ก๊าซ ไอน้ำ และระบบปรับอากาศ	31	1	2	3	5	3	4	5	4	2	1	-	-	Electricity, gas, steam and air conditioning supply	
การจัดหาน้ำ การจัดการ และการบำบัดน้ำเสีย ของเสีย และสิ่งปฏิกูล	50	2	5	10	6	-	6	14	1	6	1	-	-	Water supply; sewerage, waste management and remediation activities	
การก่อสร้าง	1,569	33	54	107	149	195	300	311	211	135	57	11	8	Construction	
การขายส่งและการขายปลีก														Wholesale and retail trade; repair	
การซ่อมยานยนต์และจักรยานยนต์	5,033	142	352	451	552	519	676	703	564	441	287	159	187	of motor vehicles motorcycles	
การขนส่ง และสถานที่เก็บสินค้า	148	10	6	13	18	17	25	19	19	15	2	2	2	Transportation and storage	
ที่พักแรมและบริการด้านอาหาร	2,475	72	103	164	227	267	351	402	352	264	143	80	50	Accommodation and food service activities	
ข้อมูลข่าวสารและการสื่อสาร	33	-	-	8	7	6	8	1	-	1	1	-	-	Information and communication	
กิจกรรมทางการเงินและการประกันภัย	206	1	21	37	37	37	31	24	9	7	-	1	-	Financial and insurance activities	
กิจกรรมอสังหาริมทรัพย์	10	-	-	-	3	-	3	-	-	2	1	-	-	Real estate activities	
กิจกรรมทางวิชาชีพ วิทยาศาสตร์ และเทคนิค	46	2	3	6	8	13	3	7	3	1	-	-	-	Professional, scientific and technical activities	
กิจกรรมการบริหาร และการบริการสนับสนุน	98	6	8	7	3	19	18	14	11	3	8	-	-	Administrative and support service activities	
การบริหารราชการ การป้องกันประเทศ และการประกันสังคมภาคบังคับ	1,297	4	91	201	225	184	194	207	111	60	18	2	-	Public administration and defence; compulsory social security	
การศึกษา	1,464	5	79	178	146	120	109	210	399	198	15	5	1	Education	
กิจกรรมด้านสุขภาพและงานสังคมสงเคราะห์	1,062	6	65	100	190	178	162	178	106	51	13	8	6	Human health and social work activities	
ศิลปะ ความบันเทิง และนันทนาการ	82	10	13	13	8	8	9	8	9	1	2	-	-	Arts, entertainment and recreation	
กิจกรรมบริการด้านอื่น ๆ	708	9	38	59	87	95	85	122	95	51	33	23	10	Other service activities	
กิจกรรมการทำงานในครัวเรือนส่วนบุคคล														Activities of households as employers;	
กิจกรรมการผลิตสินค้าและบริการ ที่ทำขึ้นเองเพื่อใช้ในครัวเรือน ซึ่งไม่สามารถ จำแนกกิจกรรมได้อย่างชัดเจน	289	4	8	12	20	25	27	61	44	39	24	14	9	undifferentiated goods and services-producing activities of households for own use	
กิจกรรมขององค์การระหว่างประเทศ และภาคีสมาชิก	-	-	-	-	-	-	-	-	-	-	-	-	-	Activities of extraterritorial organizations and bodies	
ไม่ทราบ	1,002	6	55	124	63	116	185	224	141	65	11	9	4	Unknown	

ตารางที่ 16 ประชากรอายุ 15 ปีขึ้นไปทำงานในรอบปี จำแนกตามสถานภาพการทำงาน กลุ่มอายุ เพศ และเขตการปกครอง

Table 16 Usually economically active population 15 years of age and over by work status, age group, sex and area

กลุ่มอายุ เพศ และเขตการปกครอง	รวม Total	สถานภาพการทำงาน Work status								Age group, sex and area
		นายจ้าง Employer	ผู้ประกอบการ ธุรกิจส่วนตัว โดยไม่มีลูกจ้าง Own account worker	ผู้ช่วยธุรกิจ ในครัวเรือน โดยไม่ได้รับค่าจ้าง Unpaid family worker	ลูกจ้าง Employee			สมาชิกของ การรวมกลุ่ม Member of producer's cooperatives	ไม่ทราบ Unknown	
					รัฐบาล Government employee	รัฐวิสาหกิจ Government enterprise	เอกชน Private employee			
ยอดรวม	110,091	1,922	39,376	16,034	12,629	737	38,225	155	1,012	Total
15 - 19	2,590	14	397	405	48	4	1,723	1	-	15 - 19
20 - 24	6,815	37	1,055	885	523	39	4,260	7	9	20 - 24
25 - 29	10,192	83	1,845	1,217	1,205	103	5,687	14	39	25 - 29
30 - 34	11,687	157	2,689	1,428	1,563	63	5,719	10	58	30 - 34
35 - 39	12,302	205	3,506	1,587	1,507	84	5,349	13	51	35 - 39
40 - 44	13,432	280	4,646	1,919	1,572	131	4,805	17	61	40 - 44
45 - 49	15,102	315	5,843	2,078	2,148	133	4,402	25	157	45 - 49
50 - 54	13,231	272	5,425	2,004	2,278	122	2,716	20	394	50 - 54
55 - 59	10,628	222	5,160	1,689	1,449	46	1,873	14	174	55 - 59
60 - 64	6,714	166	3,861	1,367	240	6	1,036	8	31	60 - 64
65 - 69	3,860	93	2,494	797	67	2	368	15	24	65 - 69
70 ขึ้นไป	3,537	78	2,456	659	28	4	289	9	13	70 and over

ตารางที่ 16 ประชากรอายุ 15 ปีขึ้นไปทำงานในรอบปี จำแนกตามสถานภาพการทำงาน กลุ่มอายุ เพศ และเขตการปกครอง (ต่อ)

Table 16 Usually economically active population 15 years of age and over by work status, age group, sex and area (Contd.)

กลุ่มอายุ เพศ และเขตการปกครอง	รวม Total	สถานภาพการทำงาน Work status								Age group, sex and area
		นายจ้าง Employer	ผู้ประกอบการ ธุรกิจส่วนตัว โดยไม่มีลูกจ้าง Own account worker	ผู้ช่วยธุรกิจ ในครัวเรือน โดยไม่ได้รับค่าจ้าง Unpaid family worker	ลูกจ้าง รัฐบาล Government employee	ลูกจ้าง รัฐวิสาหกิจ Government enterprise	เอกชน Private employee	สมาชิกของ การรวมกลุ่ม Member of producer's cooperatives	ไม่ทราบ Unknown	
ชาย	54,817	1,201	20,959	5,773	6,166	505	19,647	61	505	Male
15 - 19	1,475	7	246	237	31	4	949	1	-	15 - 19
20 - 24	3,410	26	561	516	210	23	2,066	4	5	20 - 24
25 - 29	5,226	60	1,048	659	457	60	2,914	9	18	25 - 29
30 - 34	5,937	90	1,497	686	641	42	2,943	7	30	30 - 34
35 - 39	6,141	130	1,821	661	720	46	2,735	3	25	35 - 39
40 - 44	6,394	165	2,340	658	791	88	2,322	5	24	40 - 44
45 - 49	7,292	195	2,907	661	1,074	94	2,273	9	78	45 - 49
50 - 54	6,329	175	2,638	555	1,194	101	1,464	8	195	50 - 54
55 - 59	5,252	138	2,700	429	819	37	1,032	4	94	55 - 59
60 - 64	3,354	109	2,174	298	160	5	587	4	18	60 - 64
65 - 69	2,053	63	1,482	240	45	2	204	5	12	65 - 69
70 ขึ้นไป	1,953	43	1,544	172	25	4	157	2	6	70 and over

ตารางที่ 16 ประชากรอายุ 15 ปีขึ้นไปทำงานในรอบปี จำแนกตามสถานภาพการทำงาน กลุ่มอายุ เพศ และเขตการปกครอง (ต่อ)

Table 16 Usually economically active population 15 years of age and over by work status, age group, sex and area (Contd.)

กลุ่มอายุ เพศ และเขตการปกครอง	รวม Total	สถานภาพการทำงาน Work status								Age group, sex and area
		นายจ้าง Employer	ผู้ประกอบการ ธุรกิจส่วนตัว โดยไม่มีลูกจ้าง Own account worker	ผู้ช่วยธุรกิจ ในครัวเรือน โดยไม่ได้รับค่าจ้าง Unpaid family worker	ลูกจ้าง Employee			สมาชิกของ การรวมกลุ่ม Member of producer's cooperatives	ไม่ทราบ Unknown	
					รัฐบาล Government employee	รัฐวิสาหกิจ Government enterprise	เอกชน Private employee			
หญิง	55,274	721	18,418	10,261	6,463	232	18,578	94	507	Female
15 - 19	1,115	7	150	167	17	-	773	-	-	15 - 19
20 - 24	3,405	10	494	369	313	16	2,194	4	5	20 - 24
25 - 29	4,966	22	796	557	748	43	2,772	5	21	25 - 29
30 - 34	5,750	66	1,192	741	922	21	2,775	4	28	30 - 34
35 - 39	6,161	76	1,684	926	788	37	2,613	10	27	35 - 39
40 - 44	7,038	115	2,306	1,261	781	43	2,483	11	37	40 - 44
45 - 49	7,810	121	2,936	1,417	1,074	39	2,129	16	79	45 - 49
50 - 54	6,902	97	2,787	1,449	1,084	22	1,251	13	199	50 - 54
55 - 59	5,376	84	2,460	1,260	630	9	841	11	80	55 - 59
60 - 64	3,360	57	1,686	1,069	80	1	449	5	13	60 - 64
65 - 69	1,807	30	1,013	557	22	-	163	11	12	65 - 69
70 ขึ้นไป	1,584	35	912	487	3	-	133	7	7	70 and over

ตารางที่ 16 ประชากรอายุ 15 ปีขึ้นไปทำงานในรอบปี จำแนกตามสถานภาพการทำงาน กลุ่มอายุ เพศ และเขตการปกครอง (ต่อ)

Table 16 Usually economically active population 15 years of age and over by work status, age group, sex and area (Contd.)

กลุ่มอายุ เพศ และเขตการปกครอง	รวม Total	สถานภาพการทำงาน Work status								Age group, sex and area
		นายจ้าง Employer	ผู้ประกอบการ ธุรกิจส่วนตัว โดยไม่มีลูกจ้าง Own account worker	ผู้ช่วยธุรกิจ ในครัวเรือน โดยไม่ได้รับค่าจ้าง Unpaid family worker	ลูกจ้าง Employee			สมาชิกของ การรวมกลุ่ม Member of producer's cooperatives	ไม่ทราบ Unknown	
					รัฐบาล Government employee	รัฐวิสาหกิจ Government enterprise	เอกชน Private employee			
ในเขตเทศบาล	31,849	417	10,404	3,813	5,294	287	11,282	31	321	Municipal area
15 - 19	633	1	71	63	13	-	484	-	-	15 - 19
20 - 24	1,909	7	257	160	184	10	1,289	1	-	20 - 24
25 - 29	3,056	16	509	290	486	38	1,709	4	4	25 - 29
30 - 34	3,544	37	749	373	647	20	1,704	2	11	30 - 34
35 - 39	3,771	52	965	396	649	34	1,658	1	15	35 - 39
40 - 44	3,909	65	1,190	464	666	57	1,455	6	7	40 - 44
45 - 49	4,312	64	1,465	456	933	60	1,280	5	49	45 - 49
50 - 54	3,873	58	1,467	450	936	48	750	3	161	50 - 54
55 - 59	3,070	46	1,357	413	649	18	524	3	60	55 - 59
60 - 64	1,766	37	997	351	91	1	277	2	10	60 - 64
65 - 69	1,053	18	709	211	28	1	80	2	4	65 - 69
70 ขึ้นไป	953	17	668	185	12	-	71	-	-	70 and over

ตารางที่ 16 ประชากรอายุ 15 ปีขึ้นไปทำงานในรอบปี จำแนกตามสถานภาพการทำงาน กลุ่มอายุ เพศ และเขตการปกครอง (ต่อ)

Table 16 Usually economically active population 15 years of age and over by work status, age group, sex and area (Contd.)

กลุ่มอายุ เพศ และเขตการปกครอง	รวม Total	สถานภาพการทำงาน Work status								Age group, sex and area
		นายจ้าง Employer	ผู้ประกอบการ ธุรกิจส่วนตัว โดยไม่มีลูกจ้าง Own account worker	ผู้ช่วยธุรกิจ ในครัวเรือน โดยไม่ได้รับค่าจ้าง Unpaid family worker	ลูกจ้าง Employee			สมาชิกของ การรวมกลุ่ม การรวมกลุ่ม Member of producer's cooperatives	ไม่ทราบ Unknown	
					รัฐบาล Government employee	รัฐวิสาหกิจ Government enterprise	เอกชน Private employee			
ชาย	15,380	272	5,159	1,389	2,535	183	5,668	16	158	Male
15 - 19	313	1	37	43	7	-	225	-	-	15 - 19
20 - 24	867	6	122	98	83	8	551	-	-	20 - 24
25 - 29	1,471	8	276	140	208	19	815	3	2	25 - 29
30 - 34	1,755	26	402	172	268	14	873	-	1	30 - 34
35 - 39	1,867	29	469	159	323	19	856	1	10	35 - 39
40 - 44	1,838	39	569	145	326	38	715	3	4	40 - 44
45 - 49	2,055	41	687	153	448	37	659	4	25	45 - 49
50 - 54	1,851	44	662	164	453	33	419	3	71	50 - 54
55 - 59	1,464	31	631	106	335	14	309	-	38	55 - 59
60 - 64	856	24	521	86	59	1	157	1	6	60 - 64
65 - 69	545	14	392	76	16	1	47	-	-	65 - 69
70 ขึ้นไป	497	8	390	48	10	-	40	-	-	70 and over

ตารางที่ 16 ประชากรอายุ 15 ปีขึ้นไปทำงานในรอบปี จำแนกตามสถานภาพการทำงาน กลุ่มอายุ เพศ และเขตการปกครอง (ต่อ)

Table 16 Usually economically active population 15 years of age and over by work status, age group, sex and area (Contd.)

กลุ่มอายุ เพศ และเขตการปกครอง	รวม Total	สถานภาพการทำงาน Work status								Age group, sex and area
		นายจ้าง Employer	ผู้ประกอบการ ธุรกิจส่วนตัว โดยไม่มีลูกจ้าง Own account worker	ผู้ช่วยธุรกิจ ในครัวเรือน โดยไม่ได้รับค่าจ้าง Unpaid family worker	ลูกจ้าง รัฐบาล Government employee	ลูกจ้าง รัฐวิสาหกิจ Government enterprise	เอกชน Private employee	สมาชิกของ การรวมกลุ่ม Member of producer's cooperatives	ไม่ทราบ Unknown	
หญิง	16,469	146	5,245	2,423	2,759	104	5,614	15	163	Female
15 - 19	319	-	34	20	7	-	258	-	-	15 - 19
20 - 24	1,041	1	136	63	100	2	738	1	-	20 - 24
25 - 29	1,585	8	233	150	278	19	894	1	2	25 - 29
30 - 34	1,789	11	347	201	379	7	831	2	10	30 - 34
35 - 39	1,904	23	496	237	326	15	802	-	5	35 - 39
40 - 44	2,071	26	621	319	341	19	740	2	3	40 - 44
45 - 49	2,257	22	778	303	485	23	621	1	24	45 - 49
50 - 54	2,022	13	804	285	483	15	331	-	90	50 - 54
55 - 59	1,606	15	726	307	314	4	214	3	22	55 - 59
60 - 64	910	13	476	265	32	-	120	1	3	60 - 64
65 - 69	508	4	317	136	13	-	33	2	4	65 - 69
70 ขึ้นไป	457	8	277	137	2	-	32	-	-	70 and over

ตารางที่ 16 ประชากรอายุ 15 ปีขึ้นไปทำงานในรอบปี จำแนกตามสถานภาพการทำงาน กลุ่มอายุ เพศ และเขตการปกครอง (ต่อ)

Table 16 Usually economically active population 15 years of age and over by work status, age group, sex and area (Contd.)

กลุ่มอายุ เพศ และเขตการปกครอง	รวม Total	สถานภาพการทำงาน Work status								Age group, sex and area
		นายจ้าง Employer	ผู้ประกอบการ ธุรกิจส่วนตัว โดยไม่มีลูกจ้าง Own account worker	ผู้ช่วยธุรกิจ ในครัวเรือน โดยไม่ได้รับค่าจ้าง Unpaid family worker	ลูกจ้าง Employee			สมาชิกของ การรวมกลุ่ม Member of producer's cooperatives	ไม่ทราบ Unknown	
					รัฐบาล Government employee	รัฐวิสาหกิจ Government enterprise	เอกชน Private employee			
นอกเขตเทศบาล	78,241	1,505	28,972	12,221	7,335	450	26,944	124	691	Non-municipal area
15 - 19	1,958	13	325	341	35	4	1,239	1	-	15 - 19
20 - 24	4,907	30	798	725	339	29	2,971	6	9	20 - 24
25 - 29	7,135	67	1,335	927	719	65	3,978	10	35	25 - 29
30 - 34	8,143	120	1,940	1,054	917	43	4,014	8	47	30 - 34
35 - 39	8,531	153	2,540	1,191	859	50	3,691	12	36	35 - 39
40 - 44	9,523	215	3,456	1,456	906	74	3,350	11	54	40 - 44
45 - 49	10,790	252	4,378	1,622	1,214	74	3,122	20	109	45 - 49
50 - 54	9,358	215	3,958	1,554	1,342	74	1,965	17	233	50 - 54
55 - 59	7,558	176	3,804	1,276	801	28	1,349	11	114	55 - 59
60 - 64	4,948	129	2,864	1,016	149	5	759	6	21	60 - 64
65 - 69	2,807	75	1,786	585	39	1	288	13	20	65 - 69
70 ขึ้นไป	2,583	61	1,788	474	16	4	218	9	13	70 and over

ตารางที่ 16 ประชากรอายุ 15 ปีขึ้นไปทำงานในรอบปี จำแนกตามสถานภาพการทำงาน กลุ่มอายุ เพศ และเขตการปกครอง (ต่อ)

Table 16 Usually economically active population 15 years of age and over by work status, age group, sex and area (Contd.)

กลุ่มอายุ เพศ และเขตการปกครอง	รวม Total	สถานภาพการทำงาน Work status								Age group, sex and area
		นายจ้าง Employer	ผู้ประกอบการ ธุรกิจส่วนตัว โดยไม่มีลูกจ้าง Own account worker	ผู้ช่วยธุรกิจ ในครัวเรือน โดยไม่ได้รับค่าจ้าง Unpaid family worker	ลูกจ้าง Employee			สมาชิกของ การรวมกลุ่ม Member of producer's cooperatives	ไม่ทราบ Unknown	
					รัฐบาล Government employee	รัฐวิสาหกิจ Government enterprise	เอกชน Private employee			
ชาย	39,437	930	15,799	4,383	3,631	322	13,979	45	347	Male
15 - 19	1,162	6	209	195	24	4	724	1	-	15 - 19
20 - 24	2,543	20	440	418	126	15	1,515	4	5	20 - 24
25 - 29	3,754	52	772	520	249	41	2,099	6	15	25 - 29
30 - 34	4,181	65	1,095	514	374	28	2,070	7	29	30 - 34
35 - 39	4,274	101	1,352	501	396	27	1,879	2	14	35 - 39
40 - 44	4,556	126	1,771	514	466	51	1,607	2	20	40 - 44
45 - 49	5,237	154	2,220	508	626	58	1,614	5	53	45 - 49
50 - 54	4,478	131	1,975	391	741	67	1,045	4	124	50 - 54
55 - 59	3,788	107	2,069	322	485	23	723	4	56	55 - 59
60 - 64	2,499	85	1,654	212	101	4	430	2	12	60 - 64
65 - 69	1,508	49	1,090	164	30	1	157	5	12	65 - 69
70 ขึ้นไป	1,456	35	1,153	124	15	4	117	2	6	70 and over

ตารางที่ 16 ประชากรอายุ 15 ปีขึ้นไปทำงานในรอบปี จำแนกตามสถานภาพการทำงาน กลุ่มอายุ เพศ และเขตการปกครอง (ต่อ)

Table 16 Usually economically active population 15 years of age and over by work status, age group, sex and area (Contd.)

กลุ่มอายุ เพศ และเขตการปกครอง	รวม Total	สถานภาพการทำงาน Work status								Age group, sex and area
		นายจ้าง Employer	ผู้ประกอบการ ธุรกิจส่วนตัว โดยไม่มีลูกจ้าง Own account worker	ผู้ช่วยธุรกิจ ในครัวเรือน โดยไม่ได้รับค่าจ้าง Unpaid family worker	ลูกจ้าง Employee			สมาชิกของ การรวมกลุ่ม Member of producer's cooperatives	ไม่ทราบ Unknown	
					รัฐบาล Government employee	รัฐวิสาหกิจ Government enterprise	เอกชน Private employee			
หญิง	38,805	575	13,173	7,838	3,703	128	12,964	79	344	Female
15 - 19	796	7	116	147	11	-	515	-	-	15 - 19
20 - 24	2,363	9	358	307	213	14	1,456	2	5	20 - 24
25 - 29	3,381	14	563	407	470	24	1,879	4	19	25 - 29
30 - 34	3,962	55	846	540	543	15	1,944	1	18	30 - 34
35 - 39	4,257	52	1,188	689	462	23	1,812	10	21	35 - 39
40 - 44	4,967	89	1,685	942	441	23	1,744	9	34	40 - 44
45 - 49	5,554	98	2,158	1,113	588	16	1,508	15	56	45 - 49
50 - 54	4,880	84	1,983	1,163	601	7	920	13	109	50 - 54
55 - 59	3,770	69	1,735	954	316	5	627	7	58	55 - 59
60 - 64	2,450	45	1,210	804	48	1	329	3	9	60 - 64
65 - 69	1,299	25	696	421	9	-	131	8	8	65 - 69
70 ขึ้นไป	1,127	26	635	350	1	-	101	7	7	70 and over

ตารางที่ 17 ประชากร จำแนกตามสถานที่เกิด เพศ และเขตการปกครอง

Table 17 Population by place of birth, sex and area

สถานที่เกิด	ประชากร Population			ในเขตเทศบาล Municipal area			นอกเขตเทศบาล Non-municipal area			Place of birth
	รวม Total	ชาย Male	หญิง Female	รวม Total	ชาย Male	หญิง Female	รวม Total	ชาย Male	หญิง Female	
ยอดรวม	199,982	96,050	103,932	56,396	26,527	29,869	143,586	69,523	74,063	Total
เกิดในประเทศ	197,498	94,670	102,827	55,156	25,920	29,236	142,342	68,750	73,591	Native Born
กรุงเทพมหานคร	3,638	1,864	1,774	1,333	667	666	2,305	1,197	1,108	Bangkok Metropolis
กาญจนบุรี	240	113	127	98	42	56	142	71	71	Kanchanaburi
จันทบุรี	99	51	47	27	19	8	71	32	39	Chanthaburi
ฉะเชิงเทรา	142	85	57	46	22	24	96	63	33	Chachoengsao
ชลบุรี	299	164	135	110	62	48	189	102	88	Chon Buri
ชัยนาท	2,076	1,108	968	749	367	382	1,327	741	586	Chai Nat
ตราด	45	19	26	21	7	14	24	12	13	Trat
นครนายก	114	62	51	32	17	16	81	46	36	Nakhon Nayok
นครปฐม	283	144	139	110	56	53	173	88	85	Nakhon Pathom
นนทบุรี	270	137	133	86	43	43	184	94	91	Nonthaburi
ปทุมธานี	421	242	179	134	73	61	288	169	118	Pathum Thani
ประจวบคีรีขันธ์	111	53	58	59	33	26	52	20	32	Prachuap Khiri Khan
ปราจีนบุรี	237	130	106	83	49	35	153	82	72	Prachin Buri
พระนครศรีอยุธยา	1,186	648	538	441	232	209	745	416	329	Phra Nakhon Si Ayutthaya
เพชรบุรี	98	58	40	35	24	11	63	34	29	Phetchaburi
ระยอง	104	49	55	34	16	18	70	33	37	Rayong
ราชบุรี	235	120	115	73	38	35	161	82	80	Ratchaburi
ลพบุรี	3,147	1,609	1,537	1,197	582	615	1,950	1,027	923	Lop Buri
สมุทรปราการ	430	234	196	143	71	72	287	163	124	Samut Prakarn

ตารางที่ 17 ประชากร จำแนกตามสถานที่เกิด เพศ และเขตการปกครอง (ต่อ)

Table 17 Population by place of birth, sex and area (Contd.)

สถานที่เกิด	ประชากร Population			ในเขตเทศบาล Municipal area			นอกเขตเทศบาล Non-municipal area			Place of birth
	รวม	ชาย	หญิง	รวม	ชาย	หญิง	รวม	ชาย	หญิง	
	Total	Male	Female	Total	Male	Female	Total	Male	Female	
สมุทรสงคราม	67	34	33	24	10	14	43	24	19	Samut Songkhram
สมุทรสาคร	153	86	67	49	25	24	105	61	44	Samut Sakhon
สระแก้ว	28	15	12	8	3	4	20	12	8	Sa Kaeo
สระบุรี	558	270	288	220	101	119	338	169	169	Saraburi
สิงห์บุรี	168,479	79,443	89,035	45,095	20,884	24,211	123,384	58,560	64,825	Sing Buri
สุพรรณบุรี	1,502	831	671	427	220	207	1,075	611	465	Suphanburi
อ่างทอง	1,789	1,025	764	678	384	293	1,112	641	471	Ang Thong
กำแพงเพชร	501	254	248	147	67	79	355	186	169	Kamphaeng Phet
เชียงราย	634	319	315	126	51	76	508	268	240	Chiang Rai
เชียงใหม่	227	102	124	96	41	55	130	61	69	Chiang Mai
ตาก	580	344	236	59	32	27	521	312	209	Tak
นครสวรรค์	1,563	759	805	522	230	291	1,042	528	513	Nakhon Sawan
น่าน	131	49	82	51	17	34	80	32	48	Nan
พะเยา	111	46	65	50	19	30	62	27	35	Phayao
พิจิตร	524	257	267	198	97	101	326	160	166	Phichit
พิษณุโลก	345	187	158	126	62	64	219	125	94	Phitsanulok
เพชรบูรณ์	613	324	289	160	91	69	454	233	220	Phetchabun
แพร่	165	61	104	77	26	51	88	35	53	Phrae
แม่ฮ่องสอน	17	6	12	8	2	6	9	4	6	Mae Hong Son
ลำปาง	208	86	122	89	39	51	119	47	72	Lampang
ลำพูน	76	36	40	37	18	19	39	19	20	Lamphun

ตารางที่ 17 ประชากร จำแนกตามสถานที่เกิด เพศ และเขตการปกครอง (ต่อ)

Table 17 Population by place of birth, sex and area (Contd.)

สถานที่เกิด	ประชากร Population			ในเขตเทศบาล Municipal area			นอกเขตเทศบาล Non-municipal area			Place of birth
	รวม	ชาย	หญิง	รวม	ชาย	หญิง	รวม	ชาย	หญิง	
	Total	Male	Female	Total	Male	Female	Total	Male	Female	
สุโขทัย	237	124	113	79	35	44	158	90	68	Sukhothai
อุดรดิตถ์	214	99	115	90	46	44	124	53	71	Uttaradit
อุทัยธานี	405	214	191	137	81	56	268	133	135	Uthai Thani
กาฬสินธุ์	250	136	114	79	33	46	172	103	68	Kalasin
ขอนแก่น	393	224	169	137	77	60	256	148	109	Khon kaen
ชัยภูมิ	269	168	101	86	46	39	183	122	61	Chaiyaphum
นครพนม	116	47	69	36	17	19	81	30	50	Nakhon phanom
นครราชสีมา	677	365	312	231	118	113	446	246	199	Nakhon Ratchasima
บุรีรัมย์	400	247	153	101	50	51	299	197	102	Buri Ram
มหาสารคาม	201	115	86	72	35	37	129	79	50	Maha Sarakham
มุกดาหาร	65	22	43	20	8	11	45	14	31	Mukdahan
ยโสธร	61	28	33	18	9	9	43	19	24	Yasothon
ร้อยเอ็ด	289	143	145	109	49	60	180	95	85	Roi Et
เลย	122	80	41	41	28	13	80	53	28	Loei
ศรีสะเกษ	200	110	90	78	47	31	122	63	59	Si Sa Ket
สกลนคร	224	128	96	75	47	29	149	82	67	Sakon Nakhon
สุรินทร์	334	185	149	116	64	52	218	121	96	Surin
หนองคาย	155	75	80	59	26	32	96	49	48	Nong Khai
อุดรธานี	306	163	143	74	37	37	232	126	106	Udon Thani
อุบลราชธานี	391	172	219	151	66	85	240	106	135	Ubon Ratchathani
หนองบัวลำภู	8	5	4	2	-	2	6	5	1	Nong Bua Lamphu

ตารางที่ 17 ประชากร จำแนกตามสถานที่เกิด เพศ และเขตการปกครอง (ต่อ)

Table 17 Population by place of birth, sex and area (Contd.)

สถานที่เกิด	ประชากร Population			ในเขตเทศบาล Municipal area			นอกเขตเทศบาล Non-municipal area			Place of birth
	รวม	ชาย	หญิง	รวม	ชาย	หญิง	รวม	ชาย	หญิง	
	Total	Male	Female	Total	Male	Female	Total	Male	Female	
อำนาจเจริญ	10	6	5	4	2	2	6	4	2	Amnat Charoen
กระบี่	17	9	8	4	1	3	13	8	5	Krabi
ชุมพร	75	34	41	29	13	16	46	21	25	Chumphon
ตรัง	33	18	15	19	10	9	14	8	6	Trang
นครศรีธรรมราช	213	109	104	83	40	44	129	69	60	Nakhon Si Thammarat
นราธิวาส	30	12	19	12	6	6	19	6	13	Narathiwat
ปัตตานี	29	16	13	12	7	6	16	9	7	Pattani
พังงา	13	10	2	6	5	1	7	6	1	Phangnga
พัทลุง	44	23	21	21	11	9	23	12	11	Phatthalung
ภูเก็ต	20	13	7	6	1	5	14	12	2	Phuket
ยะลา	31	19	11	10	7	3	20	13	8	Yala
ระนอง	17	9	8	9	3	6	8	6	2	Ranong
สงขลา	101	58	43	50	29	21	51	29	22	Songkhla
สตูล	7	4	3	1	1	-	6	2	3	Satun
สุราษฎร์ธานี	96	53	43	43	24	19	53	29	23	Surat Thani
ไม่ทราบจังหวัด	-	-	-	-	-	-	-	-	-	Unknown province
เกิดต่างประเทศ	2,459	1,367	1,092	1,238	607	631	1,222	760	462	Foreign Born
อื่น ๆ	-	-	-	-	-	-	-	-	-	Others
ไม่ทราบประเทศ	-	-	-	-	-	-	-	-	-	Unknown country
ไม่ทราบ	25	13	12	2	-	2	23	13	10	Unknown

ตารางที่ 18 ประชากร จำแนกตามลักษณะการย้ายถิ่น เพศ และเขตการปกครอง

Table 18 Population by migrated sex and area

ลักษณะการย้ายถิ่น	ประชากร Population			ในเขตเทศบาล Municipal area			นอกเขตเทศบาล Non-municipal area			Migration
	รวม Total	ชาย Male	หญิง Female	รวม Total	ชาย Male	หญิง Female	รวม Total	ชาย Male	หญิง Female	
ยอดรวม	199,982	96,050	103,932	56,396	26,527	29,869	143,586	69,523	74,063	Total
ผู้ที่อาศัยอยู่ในจังหวัดที่เกิดใน พ.ศ. 2553	168,479	79,443	89,035	45,095	20,884	24,211	123,384	58,560	64,825	Living in province of birth in 2010
ไม่เคยย้ายถิ่นตั้งแต่ พ.ศ. 2548	164,187	77,076	87,111	43,958	20,306	23,652	120,229	56,769	63,459	Has not migrated since 2005
ย้ายถิ่นตั้งแต่ พ.ศ. 2548	4,292	2,368	1,924	1,136	578	559	3,155	1,790	1,365	Migrated since 2005
ย้ายภายในจังหวัด	3,095	1,774	1,321	848	428	420	2,247	1,347	900	Migrated within province
ย้ายมาจากจังหวัดอื่น	1,178	586	592	282	147	135	896	439	457	Migrated from other province
ย้ายมาจากต่างประเทศ	6	-	6	2	-	2	3	-	3	Migrated from abroad
ไม่ทราบว่าย้ายมาจากไหน	13	8	6	4	3	1	9	5	5	Migrated from unknown
ไม่ทราบว่าย้ายถิ่นหรือไม่	-	-	-	-	-	-	-	-	-	Unknown
ผู้ที่ไม่อาศัยอยู่ในจังหวัดที่เกิดใน พ.ศ. 2553	29,019	15,227	13,792	10,061	5,036	5,025	18,958	10,191	8,767	Not living in province of birth in 2010
ไม่เคยย้ายถิ่นตั้งแต่ พ.ศ. 2548	21,001	10,735	10,266	7,703	3,812	3,891	13,297	6,923	6,374	Has not migrated since 2005
ย้ายถิ่นตั้งแต่ พ.ศ. 2548	8,018	4,492	3,526	2,358	1,224	1,134	5,660	3,268	2,392	Migrated since 2005
ย้ายภายในจังหวัด	834	432	402	289	132	157	545	300	245	Migrated within province
ย้ายมาจากจังหวัดที่เกิด	5,839	3,303	2,536	1,556	807	749	4,283	2,496	1,787	Migrated from province of birth
ย้ายมาจากจังหวัดอื่น	1,341	756	585	510	284	226	831	472	359	Migrated from other province
ย้ายมาจากต่างประเทศ	4	-	4	2	-	2	2	-	2	Migrated from abroad
ไม่ทราบว่าย้ายมาจากไหน	-	-	-	-	-	-	-	-	-	Migrated from unknown
ไม่ทราบว่าย้ายถิ่นหรือไม่	-	-	-	-	-	-	-	-	-	Unknown
ไม่ทราบจังหวัดที่เกิด	-	-	-	-	-	-	-	-	-	Unknown province of birth
เกิดต่างประเทศ	2,459	1,367	1,092	1,238	607	631	1,222	760	462	Foreign born
ไม่ทราบ	25	13	12	2	-	2	23	13	10	Unknown

ตารางที่ 19 ประชากรที่ย้ายถิ่นภายใน 5 ปี จำแนกตามสถานที่อยู่ก่อนย้าย กลุ่มอายุ และเพศ

Table 19 Population who migrated within previous five years by previous place of residence, age group and sex

สถานที่อยู่ก่อนย้าย และเพศ	รวม Total	กลุ่มอายุ Age group											Previous place of residence and sex
		0 - 4	5 - 9	10 - 14	15 - 19	20 - 24	25 - 29	30 - 39	40 - 49	50 - 59	60 - 69	70 ขึ้นไป and over	
ยอดรวม	199,982	10,410	11,230	13,672	13,161	11,062	12,586	27,487	32,869	29,907	19,246	18,352	Total
ยอดรวมผู้ย้ายถิ่น	13,294	607	724	1,076	1,448	1,494	1,736	2,848	1,780	938	385	260	Total migrants
ส่วนร้อยละ	6.6	5.8	6.4	7.9	11.0	13.5	13.8	10.4	5.4	3.1	2.0	1.4	Percent
ย้ายภายในจังหวัด	3,947	152	207	179	338	506	497	875	621	321	138	114	Migrated within province
เขตการปกครอง	3,947	152	207	179	338	506	497	875	621	321	138	114	Area
จากในเขตเทศบาล	2,011	84	127	106	182	244	226	427	318	172	64	61	From municipal area
จากนอกเขตเทศบาล	1,936	68	80	73	156	262	271	448	302	149	74	53	From non-municipal area
ไม่ทราบเขต	-	-	-	-	-	-	-	-	-	-	-	-	Unknown area
อำเภอ	3,947	152	207	179	338	506	497	875	621	321	138	114	Amphoe
อำเภอเดียวกัน	2,536	107	166	134	227	282	261	547	387	228	105	93	Within amphoe
ต่างอำเภอ	1,411	46	42	45	110	224	236	329	233	93	33	21	Different amphoe
ไม่ทราบอำเภอ	-	-	-	-	-	-	-	-	-	-	-	-	Unknown amphoe
ย้ายมาจากจังหวัดอื่น	8,387	448	501	873	992	762	1,035	1,718	1,084	586	244	145	Migrated from other province
จากในเขตเทศบาล	4,087	283	192	277	388	382	488	873	575	382	154	92	From municipal area
จากนอกเขตเทศบาล	4,300	165	309	596	604	380	547	845	509	204	90	53	From non-municipal area
ไม่ทราบเขต	-	-	-	-	-	-	-	-	-	-	-	-	Unknown area
ย้ายมาจากจังหวัด	8,387	448	501	873	992	762	1,035	1,718	1,084	586	244	145	Migrated from province
กรุงเทพมหานคร	1,036	103	74	68	66	75	93	214	140	112	66	27	Bangkok Metropolis
กาญจนบุรี	97	1	3	12	9	8	12	25	15	9	1	1	Kanchanaburi
จันทบุรี	27	1	1	1	-	7	4	3	3	2	4	-	Chanthaburi
ฉะเชิงเทรา	32	1	1	2	1	2	2	5	9	6	1	-	Chachoengsao
ชลบุรี	118	13	7	11	9	7	22	30	9	7	2	1	Chon Buri
ชัยนาท	435	12	15	16	37	61	43	91	84	38	10	28	Chai Nat
ตราด	9	-	1	2	1	1	1	1	1	-	-	-	Trat
นครนายก	33	2	4	2	1	1	7	11	2	1	1	-	Nakhon Nayok

ตารางที่ 19 ประชากรที่ย้ายถิ่นภายใน 5 ปี จำแนกตามสถานที่อยู่ก่อนย้าย กลุ่มอายุ และเพศ (ต่อ)

Table 19 Population who migrated within previous five years by previous place of residence, age group and sex (Contd.)

สถานที่อยู่ก่อนย้าย และเพศ	รวม Total	กลุ่มอายุ Age group											Previous place of residence and sex
		0 - 4	5 - 9	10 - 14	15 - 19	20 - 24	25 - 29	30 - 39	40 - 49	50 - 59	60 - 69	70 ขึ้นไป and over	
นครปฐม	73	10	4	5	5	11	6	20	10	2	1	-	Nakhon Pathom
นนทบุรี	76	7	1	6	3	4	14	12	9	9	7	4	Nonthaburi
ปทุมธานี	193	15	14	20	20	13	8	41	43	13	7	-	Pathum Thani
ประจวบคีรีขันธ์	23	1	-	5	2	1	4	6	5	-	-	-	Prachuap Khiri Khan
ปราจีนบุรี	30	-	2	1	1	4	6	7	5	4	1	-	Prachin Buri
พระนครศรีอยุธยา	348	31	14	18	20	39	57	84	57	18	7	4	Phra Nakhon Si Ayutthaya
เพชรบุรี	17	1	-	1	1	-	1	5	2	5	1	-	Phetchaburi
ระยอง	48	10	4	2	3	1	7	10	8	1	1	-	Rayong
ราชบุรี	52	2	4	4	-	9	6	17	8	2	-	-	Ratchaburi
ลพบุรี	807	42	26	37	65	100	153	175	95	68	28	20	Lop Buri
สมุทรปราการ	174	15	8	13	7	11	32	34	26	18	8	1	Samut Prakarn
สมุทรสงคราม	16	-	-	-	1	2	2	1	2	5	2	-	Samut Songkhram
สมุทรสาคร	69	8	4	9	7	4	6	14	9	8	-	1	Samut Sakhon
สระแก้ว	46	5	3	7	2	4	9	6	8	2	-	-	Sa Kaeo
สระบุรี	150	8	8	12	6	14	23	51	17	7	4	1	Saraburi
สิงห์บุรี	-	-	-	-	-	-	-	-	-	-	-	-	Sing Buri
สุพรรณบุรี	321	13	15	14	31	38	46	72	43	30	13	6	Suphanburi
อ่างทอง	418	29	16	10	32	45	70	110	61	30	8	7	Ang Thong
กำแพงเพชร	160	8	1	15	21	9	18	33	37	11	2	5	Kamphaeng Phet
เชียงใหม่	427	2	25	167	149	23	18	19	20	4	2	-	Chiang Rai
เชียงใหม่	80	-	5	2	21	6	9	18	4	10	1	4	Chiang Mai
ตาก	394	5	113	95	127	15	7	17	8	5	2	-	Tak
นครสวรรค์	329	8	12	31	32	36	38	77	46	32	12	6	Nakhon Sawan
น่าน	53	-	1	2	13	6	9	9	9	4	-	-	Nan
พะเยา	21	-	1	-	4	2	3	5	5	-	-	-	Phayao
พิจิตร	114	6	3	7	3	13	18	23	12	12	13	5	Phichit

ตารางที่ 19 ประชากรที่ย้ายถิ่นภายใน 5 ปี จำแนกตามสถานที่อยู่ก่อนย้าย กลุ่มอายุ และเพศ (ต่อ)

Table 19 Population who migrated within previous five years by previous place of residence, age group and sex (Contd.)

สถานที่อยู่ก่อนย้าย และเพศ	รวม Total	กลุ่มอายุ Age group											Previous place of residence and sex
		0 - 4	5 - 9	10 - 14	15 - 19	20 - 24	25 - 29	30 - 39	40 - 49	50 - 59	60 - 69	70 ขึ้นไป and over	
พิษณุโลก	87	5	4	5	7	8	17	13	13	7	6	3	Phitsanulok
เพชรบูรณ์	226	9	48	39	21	12	17	33	28	17	1	1	Phetchabun
แพร่	43	4	3	-	2	3	3	10	13	1	1	1	Phrae
แม่ฮ่องสอน	3	1	-	-	2	-	-	-	-	-	-	-	Mae Hong Son
ลำปาง	65	2	1	11	11	10	11	5	6	5	1	2	Lampang
ลำพูน	16	-	1	-	-	-	4	5	4	2	-	-	Lamphun
สุโขทัย	52	1	2	5	9	5	8	9	6	5	-	2	Sukhothai
อุตรดิตถ์	38	-	2	-	5	4	5	10	7	1	2	1	Uttaradit
อุทัยธานี	115	11	5	7	12	13	14	31	13	9	-	1	Uthai Thani
กาฬสินธุ์	98	-	-	13	35	8	12	16	9	5	1	-	Kalasin
ขอนแก่น	109	5	-	11	16	5	14	27	21	7	2	1	Khon kaen
ชัยภูมิ	100	-	2	22	10	4	20	20	16	6	-	1	Chaiyaphum
นครพนม	15	1	1	1	1	-	3	1	1	3	1	-	Nakhon phanom
นครราชสีมา	186	3	8	15	18	14	24	53	30	8	11	2	Nakhon Ratchasima
บุรีรัมย์	153	4	9	44	21	19	12	23	19	4	-	-	Buri Ram
มหาสารคาม	42	1	1	7	10	3	6	9	2	2	-	-	Maha Sarakham
มุกดาหาร	13	1	-	-	-	2	2	4	2	1	-	-	Mukdahan
ยโสธร	23	1	-	1	7	1	4	4	5	-	-	-	Yasothon
ร้อยเอ็ด	64	4	-	7	5	7	11	24	6	1	1	-	Roi Et
เลย	45	1	1	6	9	3	5	12	5	2	-	1	Loei
ศรีสะเกษ	62	1	2	8	11	6	11	19	3	-	-	1	Si Sa Ket
สกลนคร	92	6	2	8	16	12	9	27	12	-	-	-	Sakon Nakhon
สุรินทร์	113	2	1	25	16	13	12	28	13	5	-	-	Surin
หนองคาย	45	1	-	5	7	3	7	15	1	4	1	-	Nong Khai
อุดรธานี	78	1	4	12	13	5	8	17	11	4	2	1	Udon Thani
อุบลราชธานี	69	5	-	5	4	10	12	16	10	4	2	1	Ubon Ratchathani

ตารางที่ 19 ประชากรที่ย้ายถิ่นภายใน 5 ปี จำแนกตามสถานที่อยู่ก่อนย้าย กลุ่มอายุ และเพศ (ต่อ)

Table 19 Population who migrated within previous five years by previous place of residence, age group and sex (Contd.)

สถานที่อยู่ก่อนย้าย และเพศ	รวม Total	กลุ่มอายุ Age group											Previous place of residence and sex
		0 - 4	5 - 9	10 - 14	15 - 19	20 - 24	25 - 29	30 - 39	40 - 49	50 - 59	60 - 69	70 ขึ้นไป and over	
หนองบัวลำภู	23	4	-	4	6	1	1	6	2	-	-	-	Nong Bua Lamphu
อำนาจเจริญ	17	1	2	2	2	-	3	4	1	-	1	-	Amnat Charoen
กระบี่	9	2	1	-	1	-	1	1	1	1	-	-	Krabi
ชุมพร	24	1	1	5	3	1	2	7	2	1	-	-	Chumphon
ตรัง	5	1	-	1	-	-	1	-	-	1	-	-	Trang
นครศรีธรรมราช	34	2	2	4	2	8	3	8	-	3	1	-	Nakhon Si Thammarat
นราธิวาส	9	-	1	1	-	-	1	4	1	-	-	1	Narathiwat
ปัตตานี	16	-	2	3	-	2	2	2	2	1	-	-	Pattani
พังงา	-	-	-	-	-	-	-	-	-	-	-	-	Phangnga
พัทลุง	13	4	-	-	1	2	2	2	-	-	-	1	Phatthalung
ภูเก็ต	7	1	-	-	2	1	1	1	-	-	-	-	Phuket
ยะลา	10	1	-	1	-	2	2	1	1	-	-	1	Yala
ระนอง	1	-	1	-	-	-	-	-	-	-	-	-	Ranong
สงขลา	24	1	-	1	2	4	6	5	3	-	1	1	Songkhla
สตูล	2	-	-	-	-	-	1	-	-	-	1	-	Satun
สุราษฎร์ธานี	17	-	1	-	1	1	3	5	4	2	-	-	Surat Thani
ไม่ทราบจังหวัด	-	-	-	-	-	-	-	-	-	-	-	-	Unknown province
ย้ายมาจากต่างประเทศ	930	7	8	18	116	222	200	252	73	31	3	2	Migrated from foreign country
ทวีปเอเชีย	890	3	8	18	109	222	199	250	70	11	-	2	Asia
ทวีปอเมริกา	9	-	-	-	6	-	-	-	1	-	1	-	America
ทวีปยุโรป	29	3	-	-	-	-	1	2	2	20	2	-	Europe
ทวีปออสเตรเลีย/แปซิฟิก	-	-	-	-	-	-	-	-	-	-	-	-	Australia/Pacific
ทวีปแอฟริกา	1	1	-	-	-	-	-	-	-	-	-	-	Africa
อื่น ๆ	-	-	-	-	-	-	-	-	-	-	-	-	Others
ไม่ทราบประเทศ	-	-	-	-	-	-	-	-	-	-	-	-	Unknown country
ไม่ทราบ	31	-	8	6	2	5	4	2	2	1	-	-	Unknown

ตารางที่ 19 ประชากรที่ย้ายถิ่นภายใน 5 ปี จำแนกตามสถานที่อยู่ก่อนย้าย กลุ่มอายุ และเพศ (ต่อ)

Table 19 Population who migrated within previous five years by previous place of residence, age group and sex (Contd.)

สถานที่อยู่ก่อนย้าย และเพศ	รวม Total	กลุ่มอายุ Age group											Previous place of residence and sex
		0 - 4	5 - 9	10 - 14	15 - 19	20 - 24	25 - 29	30 - 39	40 - 49	50 - 59	60 - 69	70 ขึ้นไป and over	
ชาย	96,050	5,358	5,774	7,283	7,024	5,581	6,379	13,678	15,235	13,504	8,673	7,562	Male
ยอดรวมผู้ย้ายถิ่น	7,387	297	376	763	809	757	921	1,618	969	540	208	129	Total migrants
ส่วนร้อย	7.7	5.6	6.5	10.5	11.5	13.6	14.4	11.8	6.4	4.0	2.4	1.7	Percent
ย้ายภายในจังหวัด	2,213	81	109	107	163	327	291	509	323	180	68	55	Migrated within province
เขตการปกครอง	2,213	81	109	107	163	327	291	509	323	180	68	55	Area
จากในเขตเทศบาล	1,084	43	75	58	93	141	123	241	162	91	28	29	From municipal area
จากนอกเขตเทศบาล	1,129	38	33	49	71	185	168	268	162	89	40	26	From non-municipal area
ไม่ทราบเขต	-	-	-	-	-	-	-	-	-	-	-	-	Unknown area
อำเภอ	2,213	81	109	107	163	327	291	509	323	180	68	55	Amphoe
อำเภอเดียวกัน	1,359	59	89	82	109	173	130	304	195	128	49	43	Within amphoe
ต่างอำเภอ	854	22	20	26	55	154	162	205	129	52	19	12	Different amphoe
ไม่ทราบอำเภอ	-	-	-	-	-	-	-	-	-	-	-	-	Unknown amphoe
ย้ายมาจากจังหวัดอื่น	4,655	215	263	635	597	348	505	961	590	332	137	72	Migrated from other province
จากในเขตเทศบาล	2,165	135	84	187	219	173	231	480	312	213	87	43	From municipal area
จากนอกเขตเทศบาล	2,491	81	179	448	378	176	274	481	278	119	50	29	From non-municipal area
ไม่ทราบเขต	-	-	-	-	-	-	-	-	-	-	-	-	Unknown area
ย้ายมาจากจังหวัด	4,655	215	263	635	597	348	505	961	590	332	137	72	Migrated from province
กรุงเทพมหานคร	540	46	34	52	38	31	48	108	77	60	29	18	Bangkok Metropolis
กาญจนบุรี	55	-	2	8	6	4	2	17	10	2	1	1	Kanchanaburi
จันทบุรี	15	1	-	1	-	4	2	2	1	1	2	-	Chanthaburi
ฉะเชิงเทรา	13	-	1	1	-	-	1	3	5	1	1	-	Chachoengsao
ชลบุรี	58	6	3	6	1	1	12	13	7	6	2	1	Chon Buri
ชัยนาท	219	6	8	13	20	24	22	48	45	22	7	5	Chai Nat
ตราด	5	-	-	1	-	1	-	1	1	-	-	-	Trat
นครนายก	20	1	4	-	1	-	5	7	2	-	-	-	Nakhon Nayok

ตารางที่ 19 ประชากรที่ย้ายถิ่นภายใน 5 ปี จำแนกตามสถานที่อยู่ก่อนย้าย กลุ่มอายุ และเพศ (ต่อ)

Table 19 Population who migrated within previous five years by previous place of residence, age group and sex (Contd.)

สถานที่อยู่ก่อนย้าย และเพศ	รวม Total	กลุ่มอายุ Age group											Previous place of residence and sex
		0 - 4	5 - 9	10 - 14	15 - 19	20 - 24	25 - 29	30 - 39	40 - 49	50 - 59	60 - 69	70 ขึ้นไป and over	
นครปฐม	39	7	1	5	1	5	2	10	6	1	1	-	Nakhon Pathom
นนทบุรี	40	2	1	5	2	1	8	7	4	5	3	1	Nonthaburi
ปทุมธานี	112	5	6	10	16	7	5	26	24	8	6	-	Pathum Thani
ประจวบคีรีขันธ์	13	1	-	4	-	1	1	2	4	-	-	-	Prachuap Khiri Khan
ปราจีนบุรี	16	-	1	1	-	2	1	5	2	2	1	-	Prachin Buri
พระนครศรีอยุธยา	184	19	9	4	8	22	25	49	34	8	5	2	Phra Nakhon Si Ayutthaya
เพชรบุรี	12	-	-	1	1	-	1	3	1	2	1	-	Phetchaburi
ระยอง	21	2	1	1	1	-	5	6	3	1	-	-	Rayong
ราชบุรี	33	2	2	2	-	6	1	9	7	2	-	-	Ratchaburi
ลพบุรี	431	20	14	22	29	42	72	104	50	50	18	11	Lop Buri
สมุทรปราการ	90	8	5	9	3	6	15	16	14	8	5	1	Samut Prakarn
สมุทรสงคราม	7	-	-	-	1	1	1	1	-	-	2	-	Samut Songkhram
สมุทรสาคร	36	4	1	5	6	-	5	5	6	5	-	-	Samut Sakhon
สระแก้ว	22	1	-	7	1	1	5	3	1	2	-	-	Sa Kaeo
สระบุรี	83	4	5	9	4	3	12	32	9	6	-	-	Saraburi
สิงห์บุรี	-	-	-	-	-	-	-	-	-	-	-	-	Sing Buri
สุพรรณบุรี	185	6	8	8	14	19	33	39	25	20	10	5	Suphanburi
อ่างทอง	234	17	11	5	13	24	39	66	29	20	7	3	Ang Thong
กำแพงเพชร	82	2	-	12	12	1	4	21	19	8	-	2	Kamphaeng Phet
เชียงราย	246	1	16	102	83	13	10	9	10	1	1	-	Chiang Rai
เชียงใหม่	43	-	-	2	17	4	5	9	1	3	1	1	Chiang Mai
ตาก	243	1	66	69	80	13	2	8	1	1	1	-	Tak
นครสวรรค์	176	4	5	23	15	16	20	44	23	15	7	5	Nakhon Sawan
น่าน	19	-	1	1	2	3	2	4	2	2	-	-	Nan
พะเยา	9	-	1	-	-	1	1	3	2	-	-	-	Phayao
พิจิตร	59	2	3	5	1	3	11	11	9	7	6	1	Phichit

ตารางที่ 19 ประชากรที่ย้ายถิ่นภายใน 5 ปี จำแนกตามสถานที่อยู่ก่อนย้าย กลุ่มอายุ และเพศ (ต่อ)

Table 19 Population who migrated within previous five years by previous place of residence, age group and sex (Contd.)

สถานที่อยู่ก่อนย้าย และเพศ	รวม Total	กลุ่มอายุ Age group											Previous place of residence and sex
		0 - 4	5 - 9	10 - 14	15 - 19	20 - 24	25 - 29	30 - 39	40 - 49	50 - 59	60 - 69	70 ขึ้นไป and over	
พิษณุโลก	45	4	2	4	5	2	5	8	6	5	1	2	Phitsanulok
เพชรบูรณ์	124	4	26	31	10	7	8	14	19	7	1	-	Phetchabun
แพร่	18	4	-	-	1	1	-	4	6	1	-	1	Phrae
แม่ฮ่องสอน	2	-	-	-	2	-	-	-	-	-	-	-	Mae Hong Son
ลำปาง	35	1	1	11	7	3	4	1	1	3	-	2	Lampang
ลำพูน	8	-	1	-	-	-	2	1	1	2	-	-	Lamphun
สุโขทัย	23	-	1	3	6	1	5	3	2	1	-	1	Sukhothai
อุตรดิตถ์	21	-	2	-	2	2	1	6	5	-	1	1	Uttaradit
อุทัยธานี	63	8	1	5	9	6	6	17	6	6	-	-	Uthai Thani
กาฬสินธุ์	71	-	-	12	32	2	9	7	5	2	1	-	Kalasin
ขอนแก่น	76	5	-	9	15	4	6	19	13	6	-	-	Khon kaen
ชัยภูมิ	60	-	-	20	9	2	8	12	8	2	-	-	Chaiyaphum
นครพนม	7	-	-	-	1	-	-	1	-	3	1	-	Nakhon phanom
นครราชสีมา	118	2	4	12	11	6	15	34	20	5	8	2	Nakhon Ratchasima
บุรีรัมย์	99	2	4	42	14	10	2	13	9	1	-	-	Buri Ram
มหาสารคาม	29	-	1	6	9	1	3	3	2	2	-	-	Maha Sarakham
มุกดาหาร	5	-	-	-	-	-	-	2	2	-	-	-	Mukdahan
ยโสธร	12	-	-	1	5	-	1	2	2	-	-	-	Yasothon
ร้อยเอ็ด	42	3	-	7	5	2	6	14	5	1	-	-	Roi Et
เลย	35	1	1	6	7	2	2	11	2	1	-	-	Loei
ศรีสะเกษ	39	-	1	8	10	2	5	11	1	-	-	1	Si Sa Ket
สกลนคร	56	1	-	8	11	5	7	16	8	-	-	-	Sakon Nakhon
สุรินทร์	87	-	-	25	15	7	7	20	11	3	-	-	Surin
หนองคาย	25	-	-	3	4	2	4	9	1	2	-	-	Nong Khai
อุดรธานี	52	1	4	10	13	5	4	6	6	2	1	1	Udon Thani
อุบลราชธานี	33	1	-	5	3	5	7	7	2	1	1	1	Ubon Ratchathani

ตารางที่ 19 ประชากรที่ย้ายถิ่นภายใน 5 ปี จำแนกตามสถานที่อยู่ก่อนย้าย กลุ่มอายุ และเพศ (ต่อ)

Table 19 Population who migrated within previous five years by previous place of residence, age group and sex (Contd.)

สถานที่อยู่ก่อนย้าย และเพศ	รวม Total	กลุ่มอายุ Age group											Previous place of residence and sex
		0 - 4	5 - 9	10 - 14	15 - 19	20 - 24	25 - 29	30 - 39	40 - 49	50 - 59	60 - 69	70 ขึ้นไป and over	
หนองบัวลำภู	12	-	-	3	5	-	-	2	2	-	-	-	Nong Bua Lamphu
อำนาจเจริญ	8	-	1	2	1	-	-	2	-	-	1	-	Amnat Charoen
กระบี่	6	2	-	-	1	-	-	-	1	1	-	-	Krabi
ชุมพร	14	-	-	5	3	-	1	4	2	-	-	-	Chumphon
ตรัง	4	1	-	1	-	-	1	-	-	-	-	-	Trang
นครศรีธรรมราช	15	2	-	1	1	2	-	7	-	1	-	-	Nakhon Si Thammarat
นราธิวาส	2	-	-	1	-	-	-	1	-	-	-	-	Narathiwat
ปัตตานี	10	-	1	2	-	2	1	1	2	-	-	-	Pattani
พังงา	-	-	-	-	-	-	-	-	-	-	-	-	Phangnga
พัทลุง	8	2	-	-	1	1	1	2	-	-	-	-	Phatthalung
ภูเก็ต	6	1	-	-	2	-	1	1	-	-	-	-	Phuket
ยะลา	6	-	-	-	-	1	2	-	1	-	-	1	Yala
ระนอง	-	-	-	-	-	-	-	-	-	-	-	-	Ranong
สงขลา	12	1	-	-	1	4	2	1	1	-	1	-	Songkhla
สตูล	1	-	-	-	-	-	-	-	-	-	1	-	Satun
สุราษฎร์ธานี	10	-	1	-	1	1	1	4	2	-	-	-	Surat Thani
ไม่ทราบจังหวัด	-	-	-	-	-	-	-	-	-	-	-	-	Unknown province
ย้ายมาจากต่างประเทศ	500	2	-	17	48	80	122	148	54	27	3	2	Migrated from foreign country
ทวีปเอเชีย	470	2	-	17	41	80	122	148	50	9	-	2	Asia
ทวีปอเมริกา	9	-	-	-	6	-	-	-	1	-	1	-	America
ทวีปยุโรป	22	-	-	-	-	-	-	-	2	18	2	-	Europe
ทวีปออสเตรเลีย/แปซิฟิก	-	-	-	-	-	-	-	-	-	-	-	-	Australia/Pacific
ทวีปแอฟริกา	-	-	-	-	-	-	-	-	-	-	-	-	Africa
อื่น ๆ	-	-	-	-	-	-	-	-	-	-	-	-	Others
ไม่ทราบประเทศ	-	-	-	-	-	-	-	-	-	-	-	-	Unknown country
ไม่ทราบ	19	-	5	5	1	2	3	-	2	1	-	-	Unknown

ตารางที่ 19 ประชากรที่ย้ายถิ่นภายใน 5 ปี จำแนกตามสถานที่อยู่ก่อนย้าย กลุ่มอายุ และเพศ (ต่อ)

Table 19 Population who migrated within previous five years by previous place of residence, age group and sex (Contd.)

สถานที่อยู่ก่อนย้าย และเพศ	รวม Total	กลุ่มอายุ Age group											Previous place of residence and sex
		0 - 4	5 - 9	10 - 14	15 - 19	20 - 24	25 - 29	30 - 39	40 - 49	50 - 59	60 - 69	70 ขึ้นไป and over	
หญิง	103,932	5,053	5,456	6,389	6,137	5,481	6,207	13,808	17,634	16,403	10,573	10,791	Female
ยอดรวมผู้ย้ายถิ่น	5,907	309	347	313	639	737	815	1,230	811	398	177	132	Total migrants
ส่วนร้อย	5.7	6.1	6.4	4.9	10.4	13.4	13.1	8.9	4.6	2.4	1.7	1.2	Percent
ย้ายภายในจังหวัด	1,734	71	99	72	174	179	206	366	297	141	70	59	Migrated within province
เขตการปกครอง	1,734	71	99	72	174	179	206	366	297	141	70	59	Area
จากในเขตเทศบาล	927	41	52	48	89	102	103	186	157	81	36	32	From municipal area
จากนอกเขตเทศบาล	807	30	47	24	85	77	103	180	141	60	34	27	From non-municipal area
ไม่ทราบเขต	-	-	-	-	-	-	-	-	-	-	-	-	Unknown area
อำเภอ	1,734	71	99	72	174	179	206	366	297	141	70	59	Amphoe
อำเภอเดียวกัน	1,177	48	77	53	119	109	132	243	193	99	56	50	Within amphoe
ต่างอำเภอ	557	23	22	19	56	70	74	124	105	41	15	9	Different amphoe
ไม่ทราบอำเภอ	-	-	-	-	-	-	-	-	-	-	-	-	Unknown amphoe
ย้ายมาจากจังหวัดอื่น	3,732	233	237	239	395	413	530	758	494	254	107	73	Migrated from other province
จากในเขตเทศบาล	1,922	149	108	90	169	209	257	393	263	169	67	49	From municipal area
จากนอกเขตเทศบาล	1,810	84	130	148	226	204	273	364	231	85	40	24	From non-municipal area
ไม่ทราบเขต	-	-	-	-	-	-	-	-	-	-	-	-	Unknown area
ย้ายมาจากจังหวัด	3,732	233	237	239	395	413	530	758	494	254	107	73	Migrated from province
กรุงเทพมหานคร	497	57	40	16	28	45	44	105	63	52	38	9	Bangkok Metropolis
กาญจนบุรี	43	1	1	4	4	5	10	8	5	7	-	-	Kanchanaburi
จันทบุรี	12	-	1	-	-	3	2	1	2	1	1	-	Chanthaburi
ฉะเชิงเทรา	19	1	-	1	1	2	1	2	5	5	-	-	Chachoengsao
ชลบุรี	60	7	3	5	8	6	10	17	2	1	-	-	Chon Buri
ชัยนาท	216	6	7	3	17	37	21	43	39	16	4	24	Chai Nat
ตราด	5	-	1	1	1	-	1	-	-	-	-	-	Trat
นครนายก	13	1	-	2	-	1	2	4	-	1	1	-	Nakhon Nayok

ตารางที่ 19 ประชากรที่ย้ายถิ่นภายใน 5 ปี จำแนกตามสถานที่อยู่ก่อนย้าย กลุ่มอายุ และเพศ (ต่อ)

Table 19 Population who migrated within previous five years by previous place of residence, age group and sex (Contd.)

สถานที่อยู่ก่อนย้าย และเพศ	รวม Total	กลุ่มอายุ Age group											Previous place of residence and sex
		0 - 4	5 - 9	10 - 14	15 - 19	20 - 24	25 - 29	30 - 39	40 - 49	50 - 59	60 - 69	70 ขึ้นไป and over	
นครปฐม	34	4	2	-	4	7	3	9	5	1	-	-	Nakhon Pathom
นนทบุรี	36	5	-	1	1	2	6	5	6	5	3	2	Nonthaburi
ปทุมธานี	80	10	8	9	4	6	3	15	18	6	1	-	Pathum Thani
ประจวบคีรีขันธ์	10	-	-	1	2	-	2	4	1	-	-	-	Prachuap Khiri Khan
ปราจีนบุรี	14	-	1	-	1	1	5	2	2	1	-	-	Prachin Buri
พระนครศรีอยุธยา	164	13	5	15	12	17	32	36	23	9	2	1	Phra Nakhon Si Ayutthaya
เพชรบุรี	6	1	-	-	-	-	-	1	1	2	-	-	Phetchaburi
ระยอง	27	8	2	1	2	1	2	5	5	-	1	-	Rayong
ราชบุรี	20	-	1	1	-	4	5	8	1	-	-	-	Ratchaburi
ลพบุรี	376	22	13	15	36	58	81	70	45	18	10	9	Lop Buri
สมุทรปราการ	84	7	3	4	3	6	17	18	13	10	4	-	Samut Prakarn
สมุทรสงคราม	9	-	-	-	-	1	1	-	2	5	-	-	Samut Songkhram
สมุทรสาคร	34	5	2	4	1	4	1	9	4	4	-	1	Samut Sakhon
สระแก้ว	24	3	3	-	1	2	5	2	7	-	-	-	Sa Kaeo
สระบุรี	67	5	4	2	2	10	11	19	8	1	4	1	Saraburi
สิงห์บุรี	-	-	-	-	-	-	-	-	-	-	-	-	Sing Buri
สุพรรณบุรี	136	7	7	6	17	20	13	34	18	10	3	1	Suphanburi
อ่างทอง	183	12	5	6	20	21	32	43	32	9	1	4	Ang Thong
กำแพงเพชร	78	6	1	3	9	8	14	13	17	2	2	2	Kamphaeng Phet
เชียงราย	181	1	8	65	66	10	8	9	11	2	1	-	Chiang Rai
เชียงใหม่	37	-	5	-	4	2	4	9	3	7	-	2	Chiang Mai
ตาก	151	4	47	26	47	2	5	9	7	4	1	-	Tak
นครสวรรค์	154	5	7	8	17	19	18	33	23	17	5	1	Nakhon Sawan
น่าน	34	-	-	1	10	2	7	5	7	1	-	-	Nan
พะเยา	11	-	-	-	4	1	2	1	2	-	-	-	Phayao
พิจิตร	56	4	-	2	2	9	8	12	3	5	7	4	Phichit

ตารางที่ 19 ประชากรที่ย้ายถิ่นภายใน 5 ปี จำแนกตามสถานที่อยู่ก่อนย้าย กลุ่มอายุ และเพศ (ต่อ)

Table 19 Population who migrated within previous five years by previous place of residence, age group and sex (Contd.)

สถานที่อยู่ก่อนย้าย และเพศ	รวม Total	กลุ่มอายุ Age group											Previous place of residence and sex
		0 - 4	5 - 9	10 - 14	15 - 19	20 - 24	25 - 29	30 - 39	40 - 49	50 - 59	60 - 69	70 ขึ้นไป and over	
พิษณุโลก	42	1	1	1	2	6	11	5	7	2	5	1	Phitsanulok
เพชรบูรณ์	102	6	23	8	11	5	9	20	9	10	-	1	Phetchabun
แพร่	25	-	3	-	1	2	3	6	8	-	1	-	Phrae
แม่ฮ่องสอน	1	1	-	-	-	-	-	-	-	-	-	-	Mae Hong Son
ลำปาง	30	1	-	-	4	7	8	3	5	1	1	-	Lampang
ลำพูน	8	-	-	-	-	-	2	4	2	-	-	-	Lamphun
สุโขทัย	29	1	1	2	3	4	4	6	4	4	-	1	Sukhothai
อุตรดิตถ์	17	-	-	-	3	1	3	4	2	1	1	-	Uttaradit
อุทัยธานี	51	2	3	2	4	7	8	14	7	3	-	1	Uthai Thani
กาฬสินธุ์	27	-	-	1	3	6	2	8	4	2	-	-	Kalasin
ขอนแก่น	33	-	-	2	1	1	8	8	8	1	2	1	Khon kaen
ชัยภูมิ	40	-	2	2	1	1	12	8	8	4	-	1	Chaiyaphum
นครพนม	8	1	1	1	-	-	3	-	1	-	-	-	Nakhon phanom
นครราชสีมา	67	1	4	3	7	8	9	20	9	4	2	-	Nakhon Ratchasima
บุรีรัมย์	54	1	6	1	7	8	9	10	9	2	-	-	Buri Ram
มหาสารคาม	14	1	-	1	1	2	2	6	-	-	-	-	Maha Sarakham
มุกดาหาร	8	1	-	-	-	2	2	1	-	1	-	-	Mukdahan
ยโสธร	11	1	-	-	2	1	2	2	2	-	-	-	Yasothon
ร้อยเอ็ด	22	1	-	-	-	5	5	10	1	-	1	-	Roi Et
เลย	10	-	-	-	1	1	2	1	2	1	-	1	Loei
ศรีสะเกษ	24	1	1	-	1	3	7	8	2	-	-	-	Si Sa Ket
สกลนคร	35	5	2	-	6	7	2	10	4	-	-	-	Sakon Nakhon
สุรินทร์	26	2	1	-	1	6	5	8	2	1	-	-	Surin
หนองคาย	19	1	-	1	4	1	4	6	-	2	1	-	Nong Khai
อุดรธานี	26	-	-	2	-	-	5	12	6	1	1	-	Udon Thani
อุบลราชธานี	36	3	-	-	1	6	5	9	8	3	1	-	Ubon Ratchathani

ตารางที่ 19 ประชากรที่ย้ายถิ่นภายใน 5 ปี จำแนกตามสถานที่อยู่ก่อนย้าย กลุ่มอายุ และเพศ (ต่อ)

Table 19 Population who migrated within previous five years by previous place of residence, age group and sex (Contd.)

สถานที่อยู่ก่อนย้าย และเพศ	รวม Total	กลุ่มอายุ Age group											Previous place of residence and sex
		0 - 4	5 - 9	10 - 14	15 - 19	20 - 24	25 - 29	30 - 39	40 - 49	50 - 59	60 - 69	70 ขึ้นไป and over	
หนองบัวลำภู	11	4	-	1	1	1	1	3	-	-	-	-	Nong Bua Lamphu
อำนาจเจริญ	9	1	1	-	1	-	3	1	1	-	-	-	Amnat Charoen
กระบี่	3	-	1	-	-	-	1	1	-	-	-	-	Krabi
ชุมพร	9	1	1	-	-	1	1	3	-	1	-	-	Chumphon
ตรัง	1	-	-	-	-	-	-	-	-	1	-	-	Trang
นครศรีธรรมราช	19	-	2	2	1	6	3	1	-	2	1	-	Nakhon Si Thammarat
นราธิวาส	7	-	1	-	-	-	1	2	1	-	-	1	Narathiwat
ปัตตานี	6	-	1	1	-	-	1	1	-	1	-	-	Pattani
พังงา	-	-	-	-	-	-	-	-	-	-	-	-	Phangnga
พัทลุง	5	1	-	-	-	1	1	-	-	-	-	1	Phatthalung
ภูเก็ต	1	-	-	-	-	1	-	-	-	-	-	-	Phuket
ยะลา	4	1	-	1	-	1	-	1	-	-	-	-	Yala
ระนอง	1	-	1	-	-	-	-	-	-	-	-	-	Ranong
สงขลา	13	-	-	1	1	-	4	3	2	-	-	1	Songkhla
สตูล	1	-	-	-	-	-	1	-	-	-	-	-	Satun
สุราษฎร์ธานี	7	-	-	-	-	-	2	1	1	2	-	-	Surat Thani
ไม่ทราบจังหวัด	-	-	-	-	-	-	-	-	-	-	-	-	Unknown province
ย้ายมาจากต่างประเทศ	429	5	8	1	68	142	79	104	20	4	-	-	Migrated from foreign country
ทวีปเอเชีย	421	1	8	1	68	142	77	102	20	2	-	-	Asia
ทวีปอเมริกา	-	-	-	-	-	-	-	-	-	-	-	-	America
ทวีปยุโรป	8	3	-	-	-	-	1	2	-	2	-	-	Europe
ทวีปออสเตรเลีย/แปซิฟิก	-	-	-	-	-	-	-	-	-	-	-	-	Australia/Pacific
ทวีปแอฟริกา	1	1	-	-	-	-	-	-	-	-	-	-	Africa
อื่น ๆ	-	-	-	-	-	-	-	-	-	-	-	-	Others
ไม่ทราบประเทศ	-	-	-	-	-	-	-	-	-	-	-	-	Unknown country
ไม่ทราบ	12	-	3	1	1	3	1	2	-	-	-	-	Unknown

ตารางที่ 20 ประชากรที่ย้ายถิ่นภายใน 5 ปี จำแนกตามเหตุผลของการย้ายถิ่น เพศ และเขตการปกครอง

Table 20 Population who migrated within previous five years by reasons for moving, sex and area

เหตุผลของการย้ายถิ่น	ประชากร Population			ในเขตเทศบาล Municipal area			นอกเขตเทศบาล Non-municipal area			Reasons for moving
	รวม	ชาย	หญิง	รวม	ชาย	หญิง	รวม	ชาย	หญิง	
	Total	Male	Female	Total	Male	Female	Total	Male	Female	
ยอดรวม	13,294	7,387	5,907	4,121	2,102	2,019	9,173	5,285	3,888	Total
หางานทำ	2,027	1,149	878	965	536	429	1,062	613	449	To look for work
หน้าที่การงาน	1,444	781	664	638	321	318	806	460	346	Job assignment
เพื่อการศึกษา	1,052	679	373	75	56	19	977	623	354	To study
ติดตามบุคคลในครัวเรือน	2,681	1,100	1,580	818	319	499	1,863	781	1,082	Following persons in household
กลับภูมิลำเนา	578	300	278	140	73	67	438	227	211	To return home
ย้ายที่อยู่อาศัย	3,502	1,650	1,852	1,279	618	661	2,223	1,032	1,191	Change residence
ย้ายเข้าครัวเรือนสถาบัน	1,799	1,609	191	143	143	-	1,657	1,466	191	Change to institution household
อื่น ๆ	46	16	30	8	5	3	38	12	26	Others
ไม่ทราบ	165	103	62	56	33	23	109	70	39	Unknown

ตารางที่ 22 ครีวเรือนส่วนบุคคล จำแนกตามกลุ่มอายุของหัวหน้าครัวเรือน เพศ และเขตการปกครอง

Table 22 Private households by age group of households head, sex and area

กลุ่มอายุ ของหัวหน้าครัวเรือน	รวม Total	เขตการปกครอง Area		Age group of households head
		ในเขตเทศบาล Municipal area	นอกเขตเทศบาล Non-municipal area	
ยอดรวม	57,141	17,907	39,234	Total
น้อยกว่า 14 ปี	14	2	12	Less than 14
14 - 19	278	76	202	14 - 19
20 - 24	761	248	513	20 - 24
25 - 29	1,632	569	1,062	25 - 29
30 - 34	2,691	933	1,758	30 - 34
35 - 39	3,930	1,301	2,629	35 - 39
40 - 44	5,286	1,664	3,622	40 - 44
45 - 49	7,294	2,170	5,124	45 - 49
50 - 54	7,325	2,347	4,979	50 - 54
55 - 59	7,131	2,261	4,870	55 - 59
60 - 64	5,936	1,795	4,141	60 - 64
65 - 69	4,602	1,482	3,121	65 - 69
70 - 74	4,480	1,340	3,140	70 - 74
75 - 79	3,106	923	2,183	75 - 79
80 - 84	1,750	519	1,231	80 - 84
85 ขึ้นไป	925	277	648	85 and over

ตารางที่ 22ครัวเรือนส่วนบุคคล จำแนกตามกลุ่มอายุของหัวหน้าครัวเรือน เพศ และเขตการปกครอง (ต่อ)

Table 22 Private households by age group of households head, sex and area (Contd.)

กลุ่มอายุ ของหัวหน้าครัวเรือน	รวม Total	เขตการปกครอง Area		Age group of households head
		ในเขตเทศบาล Municipal area	นอกเขตเทศบาล Non-municipal area	
หัวหน้าครัวเรือนชาย	31,620	9,837	21,783	Male head
น้อยกว่า 14 ปี	5	-	5	Less than 14
14 - 19	165	49	116	14 - 19
20 - 24	430	139	291	20 - 24
25 - 29	996	345	651	25 - 29
30 - 34	1,624	552	1,072	30 - 34
35 - 39	2,327	786	1,542	35 - 39
40 - 44	2,917	914	2,004	40 - 44
45 - 49	4,200	1,246	2,954	45 - 49
50 - 54	4,076	1,295	2,780	50 - 54
55 - 59	4,006	1,245	2,761	55 - 59
60 - 64	3,297	973	2,323	60 - 64
65 - 69	2,557	806	1,751	65 - 69
70 - 74	2,340	681	1,659	70 - 74
75 - 79	1,483	419	1,063	75 - 79
80 - 84	791	246	545	80 - 84
85 ขึ้นไป	407	141	266	85 and over

ตารางที่ 22 ครีวเรือนส่วนบุคคล จำแนกตามกลุ่มอายุของหัวหน้าครัวเรือน เพศ และเขตการปกครอง (ต่อ)

Table 22 Private households by age group of households head, sex and area (Contd.)

กลุ่มอายุ ของหัวหน้าครัวเรือน	รวม Total	เขตการปกครอง Area		Age group of households head
		ในเขตเทศบาล Municipal area	นอกเขตเทศบาล Non-municipal area	
หัวหน้าครัวเรือนหญิง	25,521	8,070	17,451	Female head
น้อยกว่า 14 ปี	9	2	6	Less than 14
14 - 19	113	27	86	14 - 19
20 - 24	331	109	222	20 - 24
25 - 29	636	224	412	25 - 29
30 - 34	1,068	381	687	30 - 34
35 - 39	1,603	515	1,087	35 - 39
40 - 44	2,368	750	1,618	40 - 44
45 - 49	3,093	923	2,170	45 - 49
50 - 54	3,250	1,051	2,199	50 - 54
55 - 59	3,125	1,015	2,110	55 - 59
60 - 64	2,639	822	1,817	60 - 64
65 - 69	2,046	676	1,370	65 - 69
70 - 74	2,140	660	1,481	70 - 74
75 - 79	1,623	504	1,119	75 - 79
80 - 84	960	273	686	80 - 84
85 ขึ้นไป	518	136	381	85 and over

ตารางคะแนน

สารบัญตารางสถิติ

ตารางคณะ

- ตารางที่ 1 คริวเรือส่วนบุคคล จำแนกตามประเภทของที่อยู่อาศัย การครอบครองที่อยู่อาศัย และเขตการปกครอง
- ตารางที่ 2 คริวเรือส่วนบุคคล จำแนกตามประเภทของที่อยู่อาศัย ลักษณะของที่อยู่อาศัย และเขตการปกครอง
- ตารางที่ 3 คริวเรือส่วนบุคคล จำแนกตามการถือกรรมสิทธิ์ที่ดิน การครอบครองที่อยู่อาศัย และเขตการปกครอง
- ตารางที่ 4 คริวเรือส่วนบุคคล จำแนกตามขนาดของครัวเรือน ประเภทของที่อยู่อาศัย และเขตการปกครอง
- ตารางที่ 5 คริวเรือส่วนบุคคล จำแนกตามเชื้อเพลิงส่วนใหญ่ที่ใช้ในการประกอบอาหาร ประเภทของที่อยู่อาศัย และเขตการปกครอง
- ตารางที่ 6 คริวเรือส่วนบุคคล จำแนกตามลักษณะการใช้ส้วม ประเภทของที่อยู่อาศัย และเขตการปกครอง
- ตารางที่ 7 คริวเรือส่วนบุคคล จำแนกตามแหล่งที่มาของน้ำดื่ม และน้ำใช้ส่วนใหญ่ ประเภทของที่อยู่อาศัย และเขตการปกครอง
- ตารางที่ 8 คริวเรือส่วนบุคคล จำแนกตามการเป็นเจ้าของเครื่องใช้ การมีอุปกรณ์เทคโนโลยี และเขตการปกครอง

ตารางที่ 1 ครัวเรือนส่วนบุคคล จำแนกตามประเภทของที่อยู่อาศัย การครอบครองที่อยู่อาศัย และเขตการปกครอง

Table 1 Private households by type of living quarters, tenure of living quarters and area

ประเภทของที่อยู่อาศัย และการครอบครองที่อยู่อาศัย	รวม Total		ในเขตเทศบาล Municipal area		นอกเขตเทศบาล Non-municipal area		Type of living quarters and tenure of living quarters
	ครัวเรือน	ร้อยละ	ครัวเรือน	ร้อยละ	ครัวเรือน	ร้อยละ	
	Households	Percent	Households	Percent	Households	Percent	
ประเภทของที่อยู่อาศัย	57,141	100.0	17,907	100.0	39,234	100.0	Type of living quarters
บ้านเดี่ยว	50,953	89.2	13,929	77.8	37,025	94.4	Detached house
ทาวน์เฮ้าส์/บ้านแฝด/ทาวน์โฮม	1,120	2.0	412	2.3	708	1.8	Town house/Duplex/Town Home
คอนโดมิเนียม/แมนชั่น	64	0.1	55	0.3	8	-	Condomenium/Mansion
แฟลต/อพาร์ทเมนท์/หอพัก	588	1.0	423	2.4	164	0.4	Flat/Apartment/Hostel
ตึกแถว/ห้องแถว/เรือนแถว	4,292	7.5	3,041	17.0	1,251	3.2	Row house/Shop house/Row room
ห้องภายในบ้าน	90	0.2	34	0.2	56	0.1	Room in house
เรือ/แพ/รถ	3	-	1	-	2	-	Boat/Raft/Motor vehicle
อื่น ๆ ^{1/}	30	0.1	11	0.1	19	-	Others ^{1/}
ไม่ทราบ	-	-	-	-	-	-	Unknown
การครอบครองที่อยู่อาศัย	57,141	100.0	17,907	100.0	39,234	100.0	Tenure of living quarters
เป็นเจ้าของมีภาระการผ่อนชำระ	4,503	7.9	1,444	8.1	3,059	7.8	Owner to pay by installment
เป็นเจ้าของไม่มีภาระการผ่อนชำระ	46,557	81.5	13,218	73.8	33,339	85.0	Owner not pay by installment
เช่าซื้อ	186	0.3	84	0.5	102	0.3	Hire purchaser
เช่า	3,291	5.8	1,922	10.7	1,369	3.5	Rent
อยู่โดยไม่เสียค่าเช่า เพราะเป็นส่วนหนึ่งของค่าจ้าง	498	0.9	340	1.9	158	0.4	Payment in kind for service
อยู่โดยไม่เสียค่าเช่าเพราะให้อยู่เปล่า	1,591	2.8	710	4.0	881	2.2	Rent free
อื่น ๆ	128	0.2	74	0.4	53	0.1	Others
ไม่ทราบ	388	0.7	115	0.6	274	0.7	Unknown

1/ รวมที่อยู่อาศัยในสำนักงาน

1/ Including room in office

ตารางที่ 2 คริวเรือนส่วนบุคคล จำแนกตามประเภทของที่อยู่อาศัย ลักษณะของที่อยู่อาศัย และเขตการปกครอง

Table 2 Private households by type of living quarters, construction materials of dwelling unit and area

ลักษณะของที่อยู่อาศัย และเขตการปกครอง	รวม Total		ประเภทของที่อยู่อาศัย Type of living quarters					Construction materials of dwelling unit and area
	ครัวเรือน Households	ร้อยละ Percent	บ้านเดี่ยว Detached house	ทาวน์เฮ้าส์/บ้านแฝด/ทาวน์โฮม Town house/Duplex/ Town Home	คอนโดมิเนียม/แมนชั่น Condomenium/ Mansion	แฟลต/อพาร์ทเมนท์/หอพัก Flat/Apartment/ Hostel	ตึกแถว/ห้องแถว/เรือนแถว Row house/Shop house/ Row room	
ยอดรวม ^{1/}	57,017	100.0	50,953	1,120	64	588	4,292	Total ^{1/}
ตึก	21,028	36.9	15,996	1,120	64	588	3,260	Cement or brick
ไม้	17,690	31.0	17,271	-	-	-	419	Wood
ครึ่งตึกครึ่งไม้	18,100	31.7	17,486	-	-	-	614	Wood and cement or brick
ใช้วัสดุไม่ถาวรในห้องถิ่น ^{2/}	124	0.2	124	-	-	-	-	Non-permanent materials ^{2/}
ใช้วัสดุใช้แล้ว ^{3/}	76	0.1	76	-	-	-	-	Reused materials ^{3/}
อื่น ๆ	-	-	-	-	-	-	-	Others
ไม่ทราบ	-	-	-	-	-	-	-	Unknown
ในเขตเทศบาล	17,861	100.0	13,929	412	55	423	3,041	Municipal area
ตึก	7,811	43.7	4,709	412	55	423	2,211	Cement or brick
ไม้	4,205	23.5	3,914	-	-	-	291	Wood
ครึ่งตึกครึ่งไม้	5,812	32.5	5,273	-	-	-	539	Wood and cement or brick
ใช้วัสดุไม่ถาวรในห้องถิ่น ^{2/}	17	0.1	17	-	-	-	-	Non-permanent materials ^{2/}
ใช้วัสดุใช้แล้ว ^{3/}	15	0.1	15	-	-	-	-	Reused materials ^{3/}
อื่น ๆ	-	-	-	-	-	-	-	Others
ไม่ทราบ	-	-	-	-	-	-	-	Unknown
นอกเขตเทศบาล	39,157	100.0	37,025	708	8	164	1,251	Non-municipal area
ตึก	13,217	33.8	11,287	708	8	164	1,049	Cement or brick
ไม้	13,485	34.4	13,357	-	-	-	128	Wood
ครึ่งตึกครึ่งไม้	12,288	31.4	12,213	-	-	-	75	Wood and cement or brick
ใช้วัสดุไม่ถาวรในห้องถิ่น ^{2/}	107	0.3	107	-	-	-	-	Non-permanent materials ^{2/}
ใช้วัสดุใช้แล้ว ^{3/}	60	0.2	60	-	-	-	-	Reused materials ^{3/}
อื่น ๆ	-	-	-	-	-	-	-	Others
ไม่ทราบ	-	-	-	-	-	-	-	Unknown

1/ ไม่รวมครัวเรือนส่วนบุคคลที่มีที่อยู่อาศัยเป็นห้องภายในบ้าน ที่อยู่อาศัยในสำนักงาน และเรือ แพ รถ

2/ เช่น ไม้ไผ่ ใบจาก ฯลฯ

3/ เช่น หีบ ลัง ฯลฯ

1/ Excluding private households which residence are room in house, room in office and boat/raft/motor vehicle

2/ e.g. Bamboo and thatch

3/ e.g. Boxes and crates

ตารางที่ 3 ครัวเรือนส่วนบุคคล จำแนกตามการถือกรรมสิทธิ์ที่ดิน การครอบครองที่อยู่อาศัย และเขตการปกครอง

Table 3 Private households by land ownership, tenure of living quarters and area

การถือกรรมสิทธิ์ที่ดิน และเขตการปกครอง	รวม Total		การครอบครองที่อยู่อาศัย Tenure of living quarters			Land ownership and area
	ครัวเรือน Households	ร้อยละ Percent	เป็นเจ้าของมีภาระการผ่อนชำระ Owner to pay by installment	เป็นเจ้าของไม่มีภาระการผ่อนชำระ Owner not pay by installment	เช่าซื้อ Hire purchaser	
ยอดรวม	51,246	100.0	4,503	46,557	186	Total
เป็นเจ้าของ	46,390	90.5	3,625	42,693	73	Owner
เช่าซื้อที่ดิน	902	1.8	398	440	64	Hire purchaser
เช่า	1,301	2.5	243	1,017	41	Rent
ไม่เสียค่าเช่าที่ดิน	1,787	3.5	111	1,669	7	Rent free
อื่น ๆ	505	1.0	100	404	1	Others
ไม่ทราบ	361	0.7	27	334	1	Unknown
ในเขตเทศบาล	14,747	100.0	1,444	13,218	84	Municipal area
เป็นเจ้าของ	12,790	86.7	1,166	11,602	23	Owner
เช่าซื้อที่ดิน	297	2.0	121	143	32	Hire purchaser
เช่า	774	5.2	85	664	25	Rent
ไม่เสียค่าเช่าที่ดิน	500	3.4	32	463	4	Rent free
อื่น ๆ	97	0.7	24	73	-	Others
ไม่ทราบ	290	2.0	17	272	-	Unknown
นอกเขตเทศบาล	36,500	100.0	3,059	33,339	102	Non-municipal area
เป็นเจ้าของ	33,600	92.1	2,459	31,091	50	Owner
เช่าซื้อที่ดิน	605	1.7	276	297	32	Hire purchaser
เช่า	527	1.4	159	353	16	Rent
ไม่เสียค่าเช่าที่ดิน	1,287	3.5	80	1,205	2	Rent free
อื่น ๆ	408	1.1	76	332	1	Others
ไม่ทราบ	72	0.2	9	61	1	Unknown

ตารางที่ 4 ครัวเรือนส่วนบุคคล จำแนกตามขนาดของครัวเรือน ประเภทของที่อยู่อาศัย และเขตการปกครอง

Table 4 Private households by size of household, type of living quarters and area

ขนาดของครัวเรือน และเขตการปกครอง	รวม Total		ประเภทของที่อยู่อาศัย Type of living quarters									Household size and area
	ครัวเรือน Households	ร้อยละ Percent	บ้านเดี่ยว Detached house	ทาวน์เฮ้าส์/ บ้านแฝด/ ทาวน์โฮม/ Duplex/ Town Home	คอนโด- มิเนียม/ แมนชั่น/ Condo- menium/ Mansion	แฟลต/ อพาร์ทเมนท์/ หอพัก/ Flat/ Apartment/ Hostel	ตึกแถว/ ห้องแถว/ เรือนแถว/ Row house/ Row room	ห้อง ภายในบ้าน Room in house	เรือ/ แพ/รถ Boat/ Raft/ Motor vehicle	อื่น ๆ ^{1/} Others ^{1/}	ไม่ทราบ Unknown	
ยอดรวม	57,141	100.0	50,953	1,120	64	588	4,292	90	3	30	-	Total
1 คน	9,988	17.5	8,084	216	39	341	1,271	19	3	15	-	1 person
2 คน	13,726	24.0	11,927	298	15	153	1,296	34	-	3	-	2 persons
3 คน	12,652	22.1	11,491	245	6	51	837	19	-	3	-	3 persons
4 คน	9,920	17.4	9,167	185	3	34	513	14	-	4	-	4 persons
5 คน	5,745	10.1	5,428	92	-	7	210	4	-	4	-	5 persons
6 คน	3,185	5.6	3,025	50	1	2	106	-	-	-	-	6 persons
7 คน	1,069	1.9	1,015	19	-	-	34	-	-	-	-	7 persons
8 คน	467	0.8	447	7	-	-	13	-	-	-	-	8 persons
9 คน	202	0.4	189	4	-	-	8	-	-	-	-	9 persons
10 คนขึ้นไป	188	0.3	180	4	-	-	3	-	-	-	-	10 persons and over
ในเขตเทศบาล	17,907	100.0	13,929	412	55	423	3,041	34	1	11	-	Municipal area
1 คน	3,631	20.3	2,417	78	36	255	830	7	1	8	-	1 person
2 คน	4,475	25.0	3,348	101	13	107	890	14	-	1	-	2 persons
3 คน	3,889	21.7	3,090	112	6	35	637	9	-	-	-	3 persons
4 คน	2,852	15.9	2,376	67	1	20	384	2	-	1	-	4 persons
5 คน	1,606	9.0	1,405	27	-	3	168	2	-	1	-	5 persons
6 คน	886	4.9	784	15	-	2	85	-	-	-	-	6 persons
7 คน	329	1.8	296	7	-	-	26	-	-	-	-	7 persons
8 คน	129	0.7	117	2	-	-	10	-	-	-	-	8 persons
9 คน	62	0.3	51	2	-	-	8	-	-	-	-	9 persons
10 คนขึ้นไป	47	0.3	43	-	-	-	3	-	-	-	-	10 persons and over

ตารางที่ 4 ครัวเรือนส่วนบุคคล จำแนกตามขนาดของครัวเรือน ประเภทของที่อยู่อาศัย และเขตการปกครอง (ต่อ)

Table 4 Private households by size of household, type of living quarters and area (Contd.)

ขนาดของครัวเรือน และเขตการปกครอง	รวม Total		ประเภทของที่อยู่อาศัย Type of living quarters									Household size and area
	ครัวเรือน Households	ร้อยละ Percent	บ้านเดี่ยว Detached house	ทาวน์เฮ้าส์/ บ้านแฝด/ ทาวน์โฮม/ Town house/ Duplex/ Town Home	คอนโด- มิเนียม/ แมนชั่น Condo- menium/ Mansion	แฟลต/ อพาร์ทเมนท์/ หอพัก Flat/ Apartment/ Hostel	ตึกแถว/ ห้องแถว/ เรือนแถว Row house/ Shop house/ Row room	ห้อง ภายในบ้าน Room in house	เรือ/ แพ/รถ Boat/ Raft/ Motor vehicle	อื่น ๆ ^{1/} Others ^{1/}	ไม่ทราบ Unknown	
นอกเขตเทศบาล	39,234	100.0	37,025	708	8	164	1,251	56	2	19	-	Non-municipal area
1 คน	6,357	16.2	5,667	138	3	85	441	13	2	7	-	1 person
2 คน	9,251	23.6	8,579	196	2	46	406	19	-	2	-	2 persons
3 คน	8,763	22.3	8,401	132	-	16	201	11	-	3	-	3 persons
4 คน	7,068	18.0	6,791	118	2	14	128	12	-	3	-	4 persons
5 คน	4,139	10.5	4,023	65	-	3	42	2	-	3	-	5 persons
6 คน	2,299	5.9	2,241	36	1	-	21	-	-	-	-	6 persons
7 คน	739	1.9	718	13	-	-	8	-	-	-	-	7 persons
8 คน	337	0.9	330	4	-	-	3	-	-	-	-	8 persons
9 คน	140	0.4	138	2	-	-	-	-	-	-	-	9 persons
10 คนขึ้นไป	141	0.4	137	4	-	-	-	-	-	-	-	10 persons and over

1/ รวมที่อยู่อาศัยในสำนักงาน

1/ Including room in office

ตารางที่ 5ครัวเรือนส่วนบุคคล จำแนกตามเชื้อเพลิงส่วนใหญ่ที่ใช้ในการประกอบอาหาร ประเภทของที่อยู่อาศัย และเขตการปกครอง

Table 5 Private households by major source of cooking fuel, type of living quarters and area

เชื้อเพลิงที่ใช้ในการประกอบอาหาร และเขตการปกครอง	รวม Total		ประเภทของที่อยู่อาศัย Type of living quarters										Cooking fuel and area
	ครัวเรือน Households	ร้อยละ Percent	บ้านเดี่ยว Detached house	ทาวน์เฮ้าส์/ บ้านแฝด/ ทาวน์โฮม/ Town house/ Duplex/ Town Home	คอนโด- มิเนียม/ แมนชั่น Condo- menium/ Mansion	แฟลต/ อพาร์ทเมนท์/ หอพัก Flat/ Apartment/ Hostel	ตึกแถว/ ห้องแถว/ เรือนแถว Row house/ Shop house/ Row room	ห้อง ภายในบ้าน Room in house	เรือ/ แพ/รถ Boat/ Raft/ Motor vehicle	อื่น ๆ ^{1/} Others ^{1/}	ไม่ทราบ Unknown		
ยอดรวม	57,141	100.0	50,953	1,120	64	588	4,292	90	3	30	-	Total	
ก๊าซ	47,942	83.9	42,628	1,036	45	364	3,767	82	2	19	-	Gas	
ถ่าน/ฟืน/เศษไม้	7,438	13.0	7,332	27	-	-	79	-	-	-	-	Charcoal/Wood/Scrab wood	
ไฟฟ้า	630	1.1	297	33	13	96	188	-	-	3	-	Electricity	
น้ำมันก๊าด/อื่น ๆ	8	-	8	-	-	-	-	-	-	-	-	Kerosene/Others	
ไม่มีการหุงต้ม	1,123	2.0	688	25	7	128	258	9	1	8	-	Not cooking	
ไม่ทราบ	-	-	-	-	-	-	-	-	-	-	-	Unknown	
ในเขตเทศบาล	17,907	100.0	13,929	412	55	423	3,041	34	1	11	-	Municipal area	
ก๊าซ	15,890	88.7	12,365	380	40	250	2,819	31	-	6	-	Gas	
ถ่าน/ฟืน/เศษไม้	1,220	6.8	1,184	8	-	-	28	-	-	-	-	Charcoal/Wood/Scrab wood	
ไฟฟ้า	285	1.6	120	14	10	66	74	-	-	1	-	Electricity	
น้ำมันก๊าด/อื่น ๆ	1	-	1	-	-	-	-	-	-	-	-	Kerosene/Others	
ไม่มีการหุงต้ม	511	2.9	259	10	5	108	120	3	1	4	-	Not cooking	
ไม่ทราบ	-	-	-	-	-	-	-	-	-	-	-	Unknown	
นอกเขตเทศบาล	39,234	100.0	37,025	708	8	164	1,251	56	2	19	-	Non-municipal area	
ก๊าซ	32,052	81.7	30,264	655	4	114	948	51	2	14	-	Gas	
ถ่าน/ฟืน/เศษไม้	6,218	15.8	6,148	19	-	-	51	-	-	-	-	Charcoal/Wood/Scrab wood	
ไฟฟ้า	344	0.9	177	19	2	30	115	-	-	2	-	Electricity	
น้ำมันก๊าด/อื่น ๆ	7	-	7	-	-	-	-	-	-	-	-	Kerosene/Others	
ไม่มีการหุงต้ม	612	1.6	429	15	2	20	138	5	-	3	-	Not cooking	
ไม่ทราบ	-	-	-	-	-	-	-	-	-	-	-	Unknown	

1/ รวมที่อยู่อาศัยในสำนักงาน

1/ Including room in office

ตารางที่ 6 ครุวเรือนส่วนบุคคล จำแนกตามลักษณะการใช้ส้วม ประเภทของที่อยู่อาศัย และเขตการปกครอง

Table 6 Private households by toilet facility, type of living quarters and area

ลักษณะการใช้ส้วม และเขตการปกครอง	รวม Total		ประเภทของที่อยู่อาศัย Type of living quarters										Toilet facility and area
	ครัวเรือน Households	ร้อยละ Percent	บ้านเดี่ยว Detached house	ทาวน์เฮ้าส์/ บ้านแฝด/ ทาวน์โฮม Town house/ Duplex/ Town Home	คอนโด- มิเนียม/ แมนชั่น Condo- menium/ Mansion	แฟลต/ อพาร์ทเมนท์/ หอพัก Flat/ Apartment/ Hostel	ตึกแถว/ ห้องแถว/ เรือนแถว Row house/ Shop house/ Row room	ห้อง ภายในบ้าน Room in house	เรือ/ แพ/รถ Boat/ Raft/ Motor vehicle	อื่น ๆ ^{1/} Others ^{1/}	ไม่ทราบ Unknown		
ยอดรวม	57,141	100.0	50,953	1,120	64	588	4,292	90	3	30	-	Total	
ส้วมแบบนั่งห้อยเท้า	22,101	38.7	18,847	674	55	331	2,152	28	-	14	-	Sitting toilet	
ส้วมแบบนั่งยอง	29,640	51.9	27,139	305	8	243	1,874	59	1	11	-	Squat toilet	
ส้วมแบบนั่งห้อยเท้า และส้วมแบบนั่งยอง	5,225	9.1	4,794	142	1	13	267	3	-	5	-	Sitting and squat toilet	
ส้วมหลุม/ส้วมถัง/ ส้วมถ่ายลงแม่น้ำ ลำคลอง	3	-	2	-	-	-	-	-	1	-	-	Pit toilet/ Defecate into river or canal	
ไม่มีส้วม	172	0.3	171	-	-	-	-	-	1	-	-	No toilet	
ไม่ทราบ	-	-	-	-	-	-	-	-	-	-	-	Unknown	
ในเขตเทศบาล	17,907	100.0	13,929	412	55	423	3,041	34	1	11	-	Municipal area	
ส้วมแบบนั่งห้อยเท้า	9,041	50.5	6,582	300	51	273	1,810	18	-	7	-	Sitting toilet	
ส้วมแบบนั่งยอง	7,018	39.2	5,761	71	3	148	1,016	14	1	3	-	Squat toilet	
ส้วมแบบนั่งห้อยเท้า และส้วมแบบนั่งยอง	1,804	10.1	1,541	41	1	2	215	2	-	1	-	Sitting and squat toilet	
ส้วมหลุม/ส้วมถัง/ ส้วมถ่ายลงแม่น้ำ ลำคลอง	-	-	-	-	-	-	-	-	-	-	-	Pit toilet/ Defecate into river or canal	
ไม่มีส้วม	44	0.2	44	-	-	-	-	-	-	-	-	No toilet	
ไม่ทราบ	-	-	-	-	-	-	-	-	-	-	-	Unknown	
นอกเขตเทศบาล	39,234	100.0	37,025	708	8	164	1,251	56	2	19	-	Non-municipal area	
ส้วมแบบนั่งห้อยเท้า	13,060	33.3	12,265	373	4	59	341	11	-	7	-	Sitting toilet	
ส้วมแบบนั่งยอง	22,621	57.7	21,378	234	4	95	858	44	-	7	-	Squat toilet	
ส้วมแบบนั่งห้อยเท้า และส้วมแบบนั่งยอง	3,422	8.7	3,253	101	-	11	52	1	-	4	-	Sitting and squat toilet	
ส้วมหลุม/ส้วมถัง/ ส้วมถ่ายลงแม่น้ำ ลำคลอง	3	-	2	-	-	-	-	-	1	-	-	Pit toilet/ Defecate into river or canal	
ไม่มีส้วม	127	0.3	126	-	-	-	-	-	1	-	-	No toilet	
ไม่ทราบ	-	-	-	-	-	-	-	-	-	-	-	Unknown	

1/ รวมที่อยู่อาศัยในสำนักงาน

1/ Including room in office

ตารางที่ 7 คริวเรือนส่วนบุคคล จำแนกตามแหล่งที่มาของน้ำดื่ม และน้ำใช้ส่วนใหญ่ ประเภทของที่อยู่อาศัย และเขตการปกครอง (ต่อ)

Table 7 Private households by major source of drinking water and water supply, type of living quarters and area (Contd.)

แหล่งที่มาของน้ำดื่ม น้ำใช้ และเขตการปกครอง	รวม Total		ประเภทของที่อยู่อาศัย Type of living quarters										Source of drinking water, water supply and area
	ครัวเรือน Households	ร้อยละ Percent	บ้านเดี่ยว Detached house	ทาวน์เฮ้าส์/ บ้านแฝด/ ทาวน์โฮม Town house/ Duplex/ Town Home	คอนโด- มิเนียม/ แมนชั่น Condo- menium/ Mansion	แฟลต/ อพาร์ทเมนท์/ หอพัก Flat/ Apartment/ Hostel	ตึกแถว/ ห้องแถว/ เรือนแถว Row house/ Shop house/ Row room	ห้อง ภายในบ้าน Room in house	เรือ/ แพ/รถ Boat/ Raft/ Motor vehicle	อื่น ๆ ^{1/} Others ^{1/}	ไม่ทราบ Unknown		
นอกเขตเทศบาล	Non-municipal area												
น้ำดื่ม	39,234	100.0	37,025	708	8	164	1,251	56	2	19	-	Drinking water	
น้ำประปา	7,477	19.1	7,362	32	-	-	79	4	-	-	-	Tap water	
น้ำประปาผ่านการบำบัด (ต้ม/กรอง)	11,208	28.6	10,837	95	-	15	245	8	-	7	-	Treated tap water (boiled/filtered)	
น้ำบาดาล	265	0.7	260	3	-	-	2	-	-	-	-	Underground water	
น้ำบ่อ	30	0.1	30	-	-	-	-	-	-	-	-	Well water	
น้ำจากแม่น้ำ/ลำธาร/คลอง/ น้ำตก/ภูเขา	11	-	11	-	-	-	-	-	-	-	-	River, stream, canal, waterfall, mountain	
น้ำฝน	8,258	21.0	8,166	30	-	-	33	29	-	-	-	Rain water	
น้ำดื่มบรรจุขวด/ ตู้น้ำดื่มหยอดเหรียญ	11,985	30.5	10,359	548	8	149	892	15	2	12	-	Bottled water, water from vending machine	
อื่น ๆ	-	-	-	-	-	-	-	-	-	-	-	Others	
ไม่ทราบ	-	-	-	-	-	-	-	-	-	-	-	Unknown	
น้ำใช้	39,234	100.0	37,025	708	8	164	1,251	56	2	19	-	Water supply	
น้ำประปา	37,469	95.5	35,523	526	8	164	1,175	55	1	17	-	Tap water	
น้ำประปาผ่านการบำบัด (ต้ม/กรอง)	147	0.4	144	-	-	-	3	-	-	-	-	Treated tap water (boiled/filtered)	
น้ำบาดาล	1,208	3.1	954	181	-	-	71	-	-	2	-	Underground water	
น้ำบ่อ	42	0.1	42	-	-	-	-	-	-	-	-	Well water	
น้ำจากแม่น้ำ/ลำธาร/คลอง/ น้ำตก/ภูเขา	41	0.1	40	-	-	-	-	-	1	-	-	River, stream, canal, waterfall, mountain	
น้ำฝน	318	0.8	314	1	-	-	2	1	-	-	-	Rain water	
อื่น ๆ	7	-	7	-	-	-	-	-	-	-	-	Others	
ไม่ทราบ	-	-	-	-	-	-	-	-	-	-	-	Unknown	

1/ รวมที่อยู่อาศัยในสำนักงาน

1/ Including room in office

ตารางที่ 8ครัวเรือนส่วนบุคคล จำแนกตามการเป็นเจ้าของเครื่องใช้ การมีอุปกรณ์เทคโนโลยี และเขตการปกครอง

Table 8 Private households by ownership of appliance, have technology and area

การเป็นเจ้าของเครื่องใช้ การมีอุปกรณ์เทคโนโลยี และเขตการปกครอง	ครัวเรือน Household				ร้อยละการเป็นเจ้าของเครื่องใช้ Percent with ownership of appliance	Ownership of appliance, have technology and area
	รวม Total	ไม่มี None	มี With appliance	ไม่ทราบ Unknown		
ยอดรวม						Total
การเป็นเจ้าของเครื่องใช้	-	-	-	-	-	Ownership of appliance
โทรทัศน์	57,141	3,742	53,399	-	935	Television
เครื่องเล่น วีซีดี/ดีวีดี	57,141	16,062	41,080	-	719	VCD/DVD player
โทรศัพท์มือถือ	57,141	8,174	48,967	-	857	Mobile phone
คอมพิวเตอร์	57,141	41,748	15,394	-	269	Computer
ตู้เย็น/ตู้แช่	57,141	7,396	49,745	-	871	Fridge/Cold box
ไมโครเวฟ/เตาอบ	57,141	46,934	10,207	-	179	Microwave
เครื่องซักผ้า	57,141	23,282	33,859	-	593	Washing machine
เครื่องปรับอากาศ	57,141	45,694	11,447	-	200	Air conditioner
รถยนต์ส่วนบุคคล/รถปิกอัพ/รถตู้	57,141	35,603	21,538	-	37.7	Car/Pick-up truck/Truck
รถจักรยานยนต์	57,141	10,080	47,061	-	824	Motorcycle
รถแทรกเตอร์ 4 ล้อ	57,141	52,814	4,327	-	7.6	4 wheels tractor
รถไถ 2 ล้อ	57,141	53,383	3,758	-	66	2 wheels tractor
การมีอุปกรณ์เทคโนโลยี	-	-	-	-	-	Have technology
เคเบิลทีวี	57,141	53,790	3,350	2	59	Cable TV
จานดาวเทียม	57,141	16,730	40,408	3	70.7	Satellite dish
อินเทอร์เน็ต	57,141	51,458	5,681	2	99	Internet

ตารางที่ 8ครัวเรือนส่วนบุคคล จำแนกตามการเป็นเจ้าของเครื่องใช้ การมีอุปกรณ์เทคโนโลยี และเขตการปกครอง (ต่อ)

Table 8 Private households by ownership of appliance, have technology and area (Contd.)

การเป็นเจ้าของเครื่องใช้ การมีอุปกรณ์เทคโนโลยี และเขตการปกครอง	ครัวเรือน Household				ร้อยละการเป็นเจ้าของเครื่องใช้ Percent with ownership of appliance	Ownership of appliance, have technology and area
	รวม Total	ไม่มี None	มี With appliance	ไม่ทราบ Unknown		
ในเขตเทศบาล						Municipal area
การเป็นเจ้าของเครื่องใช้	-	-	-	-	-	Ownership of appliance
โทรทัศน์	17,907	1,457	16,450	-	91.9	Television
เครื่องเล่น วีซีดี/ดีวีดี	17,907	4,810	13,097	-	73.1	VCD/DVD player
โทรศัพท์มือถือ	17,907	2,651	15,257	-	85.2	Mobile phone
คอมพิวเตอร์	17,907	11,838	6,069	-	33.9	Computer
ตู้เย็น/ตู้แช่	17,907	2,480	15,427	-	86.1	Fridge/Cold box
ไมโครเวฟ/เตาอบ	17,907	13,358	4,549	-	25.4	Microwave
เครื่องซักผ้า	17,907	7,019	10,889	-	60.8	Washing machine
เครื่องปรับอากาศ	17,907	12,574	5,333	-	29.8	Ari conditioner
รถยนต์ส่วนบุคคล/รถปิกอัพ/รถตู้	17,907	10,078	7,829	-	43.7	Car/Pick-up truck/Van
รถจักรยานยนต์	17,907	3,723	14,184	-	79.2	Motorcycle
รถแทรกเตอร์ 4 ล้อ	17,907	17,242	665	-	3.7	4 wheels tractor
รถไถ 2 ล้อ	17,907	17,339	568	-	3.2	2 wheels tractor
การมีอุปกรณ์เทคโนโลยี	-	-	-	-	-	Have technology
เคเบิลทีวี	17,907	15,987	1,920	-	10.7	Cable TV
จานดาวเทียม	17,907	5,213	12,693	1	70.9	Satellite dish
อินเทอร์เน็ต	17,907	15,230	2,676	1	14.9	Internet

ตารางที่ 8 ครั้วเรือนส่วนบุคคล จำแนกตามการเป็นเจ้าของเครื่องใช้ การมีอุปกรณ์เทคโนโลยี และเขตการปกครอง (ต่อ)

Table 8 Private households by ownership of appliance, have technology and area (Contd.)

การเป็นเจ้าของเครื่องใช้ การมีอุปกรณ์เทคโนโลยี และเขตการปกครอง	ครั้วเรือน Household				ร้อยละการเป็นเจ้าของเครื่องใช้ Percent with ownership of appliance	Ownership of appliance, have technology and area
	รวม Total	ไม่มี None	มี With appliance	ไม่ทราบ Unknown		
นอกเขตเทศบาล						
Non-municipal area						
การเป็นเจ้าของเครื่องใช้	-	-	-	-	-	Ownership of appliance
โทรทัศน์	39,234	2,285	36,950	-	94.2	Television
เครื่องเล่น วีซีดี/ดีวีดี	39,234	11,251	27,983	-	71.3	VCD/DVD player
โทรศัพท์มือถือ	39,234	5,524	33,710	-	85.9	Mobile phone
คอมพิวเตอร์	39,234	29,909	9,325	-	23.8	Computer
ตู้เย็น/ตู้แช่	39,234	4,916	34,318	-	87.5	Fridge/Cold box
ไมโครเวฟ/เตาอบ	39,234	33,576	5,658	-	14.4	Microwave
เครื่องซักผ้า	39,234	16,263	22,971	-	58.5	Washing machine
เครื่องปรับอากาศ	39,234	33,120	6,114	-	15.6	Air conditioner
รถยนต์ส่วนบุคคล/รถปิกอัพ/รถตู้	39,234	25,525	13,709	-	34.9	Car/Pick-up truck/Van
รถจักรยานยนต์	39,234	6,357	32,877	-	83.8	Motorcycle
รถแทรกเตอร์ 4 ล้อ	39,234	35,572	3,662	-	9.3	4 wheels tractor
รถไถ 2 ล้อ	39,234	36,044	3,190	-	8.1	2 wheels tractor
การมีอุปกรณ์เทคโนโลยี	-	-	-	-	-	Have technology
เคเบิลทีวี	39,234	37,803	1,429	2	3.6	Cable TV
จานดาวเทียม	39,234	11,516	27,716	2	70.6	Satellite dish
อินเทอร์เน็ต	39,234	36,228	3,005	1	7.7	Internet

ภาคผนวก

วิธีการประมาณผล

การประมาณผลเพื่อนำเสนอผลระดับอำเภอ ประกอบด้วย 2 ส่วน คือ ส่วนที่ 1 : ลักษณะทางประชากร และ ส่วนที่ 2 : ลักษณะการอยู่อาศัยของครัวเรือนส่วนบุคคล

กำหนดให้	$h = 1,2,3,4,5$	แทนภาค
	$i = 1,2,3,\dots,A_h$	แทนจังหวัด
	$j = 1,2,3,\dots,B_i$	แทนอำเภอ
	$k = 1,2$	แทนเขตการปกครอง
	$l = 1,2$	แทนเพศ

ส่วนที่ 1 : ลักษณะทางประชากร

การประมาณค่ายอดรวม

1.1 สูตรการคำนวณค่าประมาณยอดรวมของลักษณะที่ต้องการศึกษา Y ของประชากรสำหรับเพศ l เขตการปกครอง k อำเภอ j จังหวัด i ภาค h คือ

$$\hat{Y}_{1hijkl} = \frac{y_{1hijkl}}{x_{1hijkl}} X_{1hijkl} = r_{1hijkl} X_{1hijkl} \quad \dots\dots\dots (1)$$

โดยที่ y_{1hijkl} คือ ค่าของลักษณะที่ต้องการศึกษา Y ของประชากรที่แจงนับได้ทั้งสิ้น สำหรับเพศ l เขตการปกครอง k อำเภอ j จังหวัด i ภาค h

x_{1hijkl} คือ จำนวนคน (ประชากร) ที่แจงนับได้ทั้งสิ้น สำหรับเพศ l เขตการปกครอง k อำเภอ j จังหวัด i ภาค h

X_{1hijkl} คือ จำนวนคน (ประชากร) ทั้งสิ้นที่ได้จากการนับจด สำหรับเพศ l เขตการปกครอง k อำเภอ j จังหวัด i ภาค h

r_{1hijkl} คือ อัตราส่วนของค่าของลักษณะที่ต้องการศึกษา Y ของประชากรที่แจงนับได้ทั้งสิ้น กับจำนวนคน (ประชากร) ที่แจงนับได้ทั้งสิ้น สำหรับเพศ l เขตการปกครอง k อำเภอ j จังหวัด i ภาค h ซึ่ง

$$r_{1hijkl} = \frac{y_{1hijkl}}{x_{1hijkl}} \quad \dots\dots\dots (2)$$

1.2 สูตรการคำนวณค่าประมาณยอดรวมของลักษณะที่ต้องการศึกษา Y ของประชากร สำหรับเขตการปกครอง k อำเภอ j จังหวัด i ภาค h คือ

$$\hat{Y}_{1hijk} = \sum_{l=1}^2 \hat{Y}_{1hijkl} \quad \dots\dots\dots (3)$$

1.3 สูตรการคำนวณค่าประมาณยอดรวมของลักษณะที่ต้องการศึกษา Y ของประชากร สำหรับเขต l อำเภอ j จังหวัด i ภาค h คือ

$$\hat{Y}_{1hijl} = \sum_{k=1}^2 \hat{Y}_{1hijkl} \quad \dots\dots\dots (4)$$

1.4 สูตรการคำนวณค่าประมาณยอดรวมของลักษณะที่ต้องการศึกษา Y ของประชากร สำหรับอำเภอ j จังหวัด i ภาค h คือ

$$\hat{Y}_{1hij} = \sum_{k=1}^2 \hat{Y}_{1hijk} = \sum_{l=1}^2 \hat{Y}_{1hijl} \quad \dots\dots\dots (5)$$

1.5 สูตรการคำนวณค่าประมาณยอดรวมของลักษณะที่ต้องการศึกษา Y ของประชากร สำหรับเขต l เขตการปกครอง k จังหวัด i ภาค h คือ

$$\hat{Y}_{1hikl} = \sum_{j=1}^{B_i} \hat{Y}_{1hijkl} \quad \dots\dots\dots (6)$$

1.6 สูตรการคำนวณค่าประมาณยอดรวมของลักษณะที่ต้องการศึกษา Y ของประชากร สำหรับเขตการปกครอง k จังหวัด i ภาค h คือ

$$\hat{Y}_{1hik} = \sum_{j=1}^{B_i} \hat{Y}_{1hijk} = \sum_{l=1}^2 \hat{Y}_{1hikl} \quad \dots\dots\dots (7)$$

1.7 สูตรการคำนวณค่าประมาณยอดรวมของลักษณะที่ต้องการศึกษา Y ของประชากร สำหรับเขต l จังหวัด i ภาค h คือ

$$\hat{Y}_{1hil} = \sum_{j=1}^{B_i} \hat{Y}_{1hijl} = \sum_{k=1}^2 \hat{Y}_{1hikl} \quad \dots\dots\dots (8)$$

1.8 สูตรการคำนวณค่าประมาณยอดรวมของลักษณะที่ต้องการศึกษา Y ของประชากร สำหรับจังหวัด i ภาค h คือ

$$\hat{Y}_{1hi} = \sum_{j=1}^{B_i} \hat{Y}_{1hij} = \sum_{k=1}^2 \hat{Y}_{1hik} = \sum_{l=1}^2 \hat{Y}_{1hil} \quad \dots\dots\dots (9)$$

1.9 สูตรการคำนวณค่าประมาณยอดรวมของลักษณะที่ต้องการศึกษา Y ของประชากร สำหรับเพศ l เขตการปกครอง k ภาค h คือ

$$\hat{Y}_{1hkl} = \sum_{i=1}^{A_h} \hat{Y}_{1hikl} \quad \dots\dots\dots (10)$$

1.10 สูตรการคำนวณค่าประมาณยอดรวมของลักษณะที่ต้องการศึกษา Y ของประชากร สำหรับเขตการปกครอง k ภาค h คือ

$$\hat{Y}_{1hk} = \sum_{i=1}^{A_h} \hat{Y}_{1hik} = \sum_{l=1}^2 \hat{Y}_{1hkl} \quad \dots\dots\dots (11)$$

1.11 สูตรการคำนวณค่าประมาณยอดรวมของลักษณะที่ต้องการศึกษา Y ของประชากร สำหรับเพศ l ภาค h คือ

$$\hat{Y}_{1hl} = \sum_{i=1}^{A_h} \hat{Y}_{1hil} = \sum_{k=1}^2 \hat{Y}_{1hkl} \quad \dots\dots\dots (12)$$

1.12 สูตรการคำนวณค่าประมาณยอดรวมของลักษณะที่ต้องการศึกษา Y ของประชากร สำหรับภาค h คือ

$$\hat{Y}_{1h} = \sum_{i=1}^{A_h} \hat{Y}_{1hi} = \sum_{k=1}^2 \hat{Y}_{1hk} = \sum_{l=1}^2 \hat{Y}_{1hl} \quad \dots\dots\dots (13)$$

1.13 สูตรการคำนวณค่าประมาณยอดรวมของลักษณะที่ต้องการศึกษา Y ของประชากร สำหรับเขตการปกครอง k ทวีราชอาณาจักร คือ

$$\hat{Y}_{1k} = \sum_{h=1}^5 \hat{Y}_{1hk} \quad \dots\dots\dots (14)$$

1.14 สูตรการคำนวณค่าประมาณยอดรวมของลักษณะที่ต้องการศึกษา Y ของประชากร สำหรับเพศ l ทวีราชอาณาจักร คือ

$$\hat{Y}_{1l} = \sum_{h=1}^2 \hat{Y}_{1hl} \quad \dots\dots\dots (15)$$

1.15 สูตรการคำนวณค่าประมาณยอดรวมของลักษณะที่ต้องการศึกษา Y ของประชากร สำหรับทวีราชอาณาจักร คือ

$$\hat{Y}_1 = \sum_{h=1}^5 \hat{Y}_{1h} = \sum_{k=1}^2 \hat{Y}_{1k} = \sum_{l=1}^2 \hat{Y}_{1l} \quad \dots\dots\dots (16)$$

ส่วนที่ 2 : ลักษณะการอยู่อาศัยของครัวเรือนส่วนบุคคล

การประมาณค่ายอดรวม

2.1 สูตรการคำนวณค่าประมาณยอดรวมของลักษณะที่ต้องการศึกษา Y ของครัวเรือนส่วนบุคคล สำหรับเขตการปกครอง k อำเภอ j จังหวัด i ภาค h คือ

$$\hat{Y}_{21hijk} = \frac{y_{21hijk}}{n_{1hijk}} N_{1hijk} = r_{21hijk} N_{1hijk} \quad \dots\dots\dots (17)$$

โดยที่ y_{21hijk} คือ ค่าของลักษณะที่ต้องการศึกษา Y ของครัวเรือนส่วนบุคคลที่แจงนับได้ทั้งสิ้น สำหรับเขตการปกครอง k อำเภอ j จังหวัด i ภาค h

n_{1hijk} คือ จำนวนครัวเรือนส่วนบุคคลที่แจงนับได้ทั้งสิ้น สำหรับเขตการปกครอง k อำเภอ j จังหวัด i ภาค h

N_{1hijk} คือ จำนวนครัวเรือนส่วนบุคคลทั้งสิ้นที่ได้จากการนับจุด สำหรับเขตการปกครอง k อำเภอ j จังหวัด i ภาค h

r_{21hijk} คือ อัตราส่วนของค่าของลักษณะที่ต้องการศึกษา Y ของครัวเรือนส่วนบุคคลที่แจงนับได้ทั้งสิ้น กับจำนวนครัวเรือนส่วนบุคคลที่แจงนับได้ทั้งสิ้น สำหรับเขตการปกครอง k อำเภอ j จังหวัด i ภาค h ซึ่ง

$$r_{21hijk} = \frac{y_{21hijk}}{n_{1hijk}} \quad \dots\dots\dots (18)$$

2.2 สูตรการคำนวณค่าประมาณยอดรวมของลักษณะที่ต้องการศึกษา Y ของครัวเรือนส่วนบุคคล สำหรับอำเภอ j จังหวัด i ภาค h คือ

$$\hat{Y}_{21hij} = \sum_{k=1}^2 \hat{Y}_{21hijk} \quad \dots\dots\dots (19)$$

2.3 สูตรการคำนวณค่าประมาณยอดรวมของลักษณะที่ต้องการศึกษา Y ของครัวเรือนส่วนบุคคล สำหรับเขตการปกครอง k จังหวัด i ภาค h คือ

$$\hat{Y}_{21hik} = \sum_{j=1}^{B_i} \hat{Y}_{21hijk} \quad \dots\dots\dots (20)$$

2.4 สูตรการคำนวณค่าประมาณยอดรวมของลักษณะที่ต้องการศึกษา Y ของครัวเรือนส่วนบุคคล สำหรับจังหวัด i ภาค h คือ

$$\hat{Y}_{21hi} = \sum_{j=1}^{B_i} \hat{Y}_{21hij} = \sum_{k=1}^2 \hat{Y}_{21hik} \quad \text{..... (21)}$$

2.5 สูตรการคำนวณค่าประมาณยอดรวมของลักษณะที่ต้องการศึกษา Y ของครัวเรือนส่วนบุคคล สำหรับเขตการปกครอง k ภาค h คือ

$$\hat{Y}_{21hk} = \sum_{i=1}^{A_h} \hat{Y}_{21hik} \quad \text{..... (22)}$$

2.6 สูตรการคำนวณค่าประมาณยอดรวมของลักษณะที่ต้องการศึกษา Y ของครัวเรือนส่วนบุคคล สำหรับภาค h คือ

$$\hat{Y}_{21h} = \sum_{i=1}^{A_h} \hat{Y}_{21hi} = \sum_{k=1}^2 \hat{Y}_{21hk} \quad \text{..... (23)}$$

2.7 สูตรการคำนวณค่าประมาณยอดรวมของลักษณะที่ต้องการศึกษา Y ของครัวเรือนส่วนบุคคล สำหรับเขตการปกครอง k ทวีธาณาณาจักร คือ

$$\hat{Y}_{21k} = \sum_{h=1}^5 \hat{Y}_{21hk} \quad \text{..... (24)}$$

2.8 สูตรการคำนวณค่าประมาณยอดรวมของลักษณะที่ต้องการศึกษา Y ของครัวเรือนส่วนบุคคล สำหรับทวีธาณาณาจักร คือ

$$\hat{Y}_{21} = \sum_{h=1}^5 \hat{Y}_{21h} = \sum_{k=1}^2 \hat{Y}_{21k} \quad \text{..... (25)}$$

ตอนที่ 2 ลักษณะทางประชากร							
ถามทุกคน							
ลำดับที่	ชื่อตัวและชื่อสกุล	ความเกี่ยวพันกับหัวหน้าครัวเรือน	เพศ	อายุ	เดือนและปีเกิด		ศาสนา
(มีชื่อในทะเบียนบ้านหรือไม่ก็ได้)	บันทึก ยศ คำนำหน้าชื่อ ชื่อตัวและชื่อสกุล (เรียงตามลำดับ) ดังนี้	".....(ชื่อ)..... เป็นอะไร กับหัวหน้าครัวเรือน"		".....(ชื่อ)..... อายุเท่าใด"	".....(ชื่อ)..... เกิดเดือน และปีอะไร"		".....(ชื่อ)..... นับถือ ศาสนาอะไร"
	หัวหน้าครัวเรือน ภรรยาหรือสามี บุตรที่ยังไม่ได้สมรส (เรียงตามลำดับอายุมากไปน้อย) บุตรที่สมรสแล้วและคู่สมรส บุตรของบุตร พ่อ แม่ พ่อตา แม่ยาย ปู่ ย่า ตา ยาย ญาติอื่น ๆ ผู้อาศัย/คนรับใช้/คนงาน	บันทึกรหัส สมาชิกในครัวเรือนส่วนบุคคล หัวหน้าครัวเรือน..... 1 ภรรยาหรือสามี..... 2 บุตร (รวมบุตรเลี้ยงและบุตรบุญธรรม) - ยังไม่ได้สมรส..... 3 - สมรสแล้ว..... 4 บุตรชาย บุตรสะใภ้..... 5 บุตรของบุตร..... 6 พ่อ แม่ พ่อตา แม่ยาย ปู่ ย่า ตา ยาย ญาติอื่น ๆ..... 7 ผู้อาศัย/คนรับใช้/คนงาน..... 8 สมาชิกในครัวเรือนกลุ่มบุคคล คนงาน..... 8 พระสงฆ์/เณร..... 9 อื่น ๆ..... 0	บันทึกรหัส ชาย..... 1 หญิง..... 2	บันทึก อายุเต็มปีบริบูรณ์ ถึงวันคล้ายวันเกิด ครั้งสุดท้ายก่อนวันที่ 1 ก.ค. 2553 ถ้าอายุไม่ถึง 1 ปี บันทึก "0" ชิดขวา	บันทึกรหัส - ให้บันทึกรหัส เดือนและปีเกิด เช่น ถ้าเกิดเดือนมิถุนายน พ.ศ. 2525 ให้บันทึก เดือน "6" ปี (พ.ศ.) "525" (ให้บันทึกตัวเลข 3 หลักหลัง) - ถ้าไม่ทราบ เดือนปีเกิด "ไม่ต้องบันทึก"	บันทึกรหัส พุทธ..... 1 อิสลาม..... 2 คริสต์..... 3 ฮินดู..... 4 ขงจื้อ..... 5 ซิกข์..... 6 อื่น ๆ..... 7 ไม่มีศาสนา..... 8	
F1	F2	F3	F4	F5	F6	F7	F8
						2	
						2	
						2	
						2	
						2	
						2	

 0 0 0 3		ตอนที่ 2 ลักษณะทางประชากร (ต่อ)					
ภูมิภาคคน		ภูมิภาคอายุตั้งแต่ 3 ปีขึ้นไป					
สัญชาติ ".....(ชื่อ)..... มีสัญชาติอะไร"	การมีชื่อ ในทะเบียนบ้าน ".....(ชื่อ)..... มีชื่อในทะเบียนบ้านนี้ หรือไม่"	การศึกษา (นับถึงวันที่ 1 ก.ค. 2553)					
		ระดับ ไม่เรียน/ไม่เคยเรียน/ไม่เคยจบชั้นใด..... 0 เรียน/จบในระดับ - ก่อนประถมศึกษา..... 1 - ประถมศึกษา..... 2 - มัธยมศึกษาตอนต้น..... 3 - มัธยมศึกษาตอนปลาย..... 4 - ปวช./ปกศ.ต้น..... 5 - ประกาศนียบัตรสูงกว่ามัธยมศึกษาตอนปลาย..... 6 - อนุปริญญา..... 7 - ปวส./ปวท./ปกศ.สูง..... 8 - ปริญญาตรี..... 9 - ประกาศนียบัตรสูงกว่าปริญญาตรี..... 10 - ปริญญาโท..... 11 - ประกาศนียบัตรสูงกว่าปริญญาโท..... 12 - ปริญญาเอก..... 13 - ประกาศนียบัตรสูงกว่าปริญญาเอก/ แพทย์เฉพาะทาง..... 14 - การศึกษาออกโรงเรียน (กศน.)..... 15 - การศึกษาโรงเรียนนานาชาติ..... 16	บัณฑิตรหัส	ระดับ - พุทธศึกษา พระปริยัติธรรม - แผนกธรรม (นักธรรมตรี-โท-เอก)..... 17 - แผนกบาลี (บาลีประโยค, เปรียญธรรมประโยค)... 18 - ปอเนาะ..... 19 - การศึกษาอื่น ๆ (หลักสูตรวิชาชีพระยะสั้น...)..... 20	บัณฑิตรหัส	ภูมิภาคเฉพาะ ผู้ที่กำลังเรียนใน F11	
- ถ้ามีสัญชาติ ให้บันทึก "สัญชาติ" เช่น สัญชาติ ไทย รหัส <input type="text" value="7"/> <input type="text" value="6"/> <input type="text" value="4"/> สัญชาติ จีน รหัส <input type="text" value="1"/> <input type="text" value="5"/> <input type="text" value="6"/> สัญชาติ พม่า รหัส <input type="text" value="1"/> <input type="text" value="0"/> <input type="text" value="4"/> - ถ้าไม่มีสัญชาติ ให้บันทึก "ไม่มีสัญชาติ" รหัส <input type="text" value="9"/> <input type="text" value="9"/> <input type="text" value="8"/> (พนักงานแรงงาน เป็นผู้บันทึกรหัส)	บันทึกการรหัส	วิถีบันทึก ชั้นที่กำลังเรียน (F11) และ ชั้นสูงสุดที่เรียนจบ (F12)		ถ้าเรียน • ในประเทศไทย ให้บันทึก ชื่อจังหวัดที่เรียน • ต่างประเทศ ให้บันทึก รหัส "78" (พนักงานแรงงาน เป็นผู้บันทึกรหัส)			
F9	F10	ชั้นที่กำลังเรียน ".....(ชื่อ).....กำลังเรียนหรือไม่" ระดับ ชั้นปี/เกรด/ระดับที่เรียน กศน.		ชั้นสูงสุดที่เรียนจบ ".....(ชื่อ).....จบการศึกษาสูงสุดชั้นใด" ระดับ ชั้นปี/เกรด/ระดับที่เรียน กศน.		F12	F13
<input type="text"/>	<input type="text"/>	<input type="text"/>	<input type="text"/>	<input type="text"/>	<input type="text"/>	<input type="text"/>	<input type="text"/>
<input type="text"/>	<input type="text"/>	<input type="text"/>	<input type="text"/>	<input type="text"/>	<input type="text"/>	<input type="text"/>	<input type="text"/>
<input type="text"/>	<input type="text"/>	<input type="text"/>	<input type="text"/>	<input type="text"/>	<input type="text"/>	<input type="text"/>	<input type="text"/>
<input type="text"/>	<input type="text"/>	<input type="text"/>	<input type="text"/>	<input type="text"/>	<input type="text"/>	<input type="text"/>	<input type="text"/>
<input type="text"/>	<input type="text"/>	<input type="text"/>	<input type="text"/>	<input type="text"/>	<input type="text"/>	<input type="text"/>	<input type="text"/>
<input type="text"/>	<input type="text"/>	<input type="text"/>	<input type="text"/>	<input type="text"/>	<input type="text"/>	<input type="text"/>	<input type="text"/>
<input type="text"/>	<input type="text"/>	<input type="text"/>	<input type="text"/>	<input type="text"/>	<input type="text"/>	<input type="text"/>	<input type="text"/>
<input type="text"/>	<input type="text"/>	<input type="text"/>	<input type="text"/>	<input type="text"/>	<input type="text"/>	<input type="text"/>	<input type="text"/>
43	46	47	49	51	53	55	

<input type="text"/>	<input type="text"/>	<input type="text"/>	<input type="text"/>	<input type="text"/>	<input type="text"/>	<input type="text"/>	<input type="text"/>
<input type="text"/>	<input type="text"/>	<input type="text"/>	<input type="text"/>	<input type="text"/>	<input type="text"/>	<input type="text"/>	<input type="text"/>
<input type="text"/>	<input type="text"/>	<input type="text"/>	<input type="text"/>	<input type="text"/>	<input type="text"/>	<input type="text"/>	<input type="text"/>
<input type="text"/>	<input type="text"/>	<input type="text"/>	<input type="text"/>	<input type="text"/>	<input type="text"/>	<input type="text"/>	<input type="text"/>
<input type="text"/>	<input type="text"/>	<input type="text"/>	<input type="text"/>	<input type="text"/>	<input type="text"/>	<input type="text"/>	<input type="text"/>
<input type="text"/>	<input type="text"/>	<input type="text"/>	<input type="text"/>	<input type="text"/>	<input type="text"/>	<input type="text"/>	<input type="text"/>
<input type="text"/>	<input type="text"/>	<input type="text"/>	<input type="text"/>	<input type="text"/>	<input type="text"/>	<input type="text"/>	<input type="text"/>
<input type="text"/>	<input type="text"/>	<input type="text"/>	<input type="text"/>	<input type="text"/>	<input type="text"/>	<input type="text"/>	<input type="text"/>
<input type="text"/>	<input type="text"/>	<input type="text"/>	<input type="text"/>	<input type="text"/>	<input type="text"/>	<input type="text"/>	<input type="text"/>
<input type="text"/>	<input type="text"/>	<input type="text"/>	<input type="text"/>	<input type="text"/>	<input type="text"/>	<input type="text"/>	<input type="text"/>
<input type="text"/>	<input type="text"/>	<input type="text"/>	<input type="text"/>	<input type="text"/>	<input type="text"/>	<input type="text"/>	<input type="text"/>
<input type="text"/>	<input type="text"/>	<input type="text"/>	<input type="text"/>	<input type="text"/>	<input type="text"/>	<input type="text"/>	<input type="text"/>
<input type="text"/>	<input type="text"/>	<input type="text"/>	<input type="text"/>	<input type="text"/>	<input type="text"/>	<input type="text"/>	<input type="text"/>
<input type="text"/>	<input type="text"/>	<input type="text"/>	<input type="text"/>	<input type="text"/>	<input type="text"/>	<input type="text"/>	<input type="text"/>
<input type="text"/>	<input type="text"/>	<input type="text"/>	<input type="text"/>	<input type="text"/>	<input type="text"/>	<input type="text"/>	<input type="text"/>
<input type="text"/>	<input type="text"/>	<input type="text"/>	<input type="text"/>	<input type="text"/>	<input type="text"/>	<input type="text"/>	<input type="text"/>
<input type="text"/>	<input type="text"/>	<input type="text"/>	<input type="text"/>	<input type="text"/>	<input type="text"/>	<input type="text"/>	<input type="text"/>
<input type="text"/>	<input type="text"/>	<input type="text"/>	<input type="text"/>	<input type="text"/>	<input type="text"/>	<input type="text"/>	<input type="text"/>
<input type="text"/>	<input type="text"/>	<input type="text"/>	<input type="text"/>	<input type="text"/>	<input type="text"/>	<input type="text"/>	<input type="text"/>
<input type="text"/>	<input type="text"/>	<input type="text"/>	<input type="text"/>	<input type="text"/>	<input type="text"/>	<input type="text"/>	<input type="text"/>
<input type="text"/>	<input type="text"/>	<input type="text"/>	<input type="text"/>	<input type="text"/>	<input type="text"/>	<input type="text"/>	<input type="text"/>
<input type="text"/>	<input type="text"/>	<input type="text"/>	<input type="text"/>	<input type="text"/>	<input type="text"/>	<input type="text"/>	<input type="text"/>
<input type="text"/>	<input type="text"/>	<input type="text"/>	<input type="text"/>	<input type="text"/>	<input type="text"/>	<input type="text"/>	<input type="text"/>
<input type="text"/>	<input type="text"/>	<input type="text"/>	<input type="text"/>	<input type="text"/>	<input type="text"/>	<input type="text"/>	<input type="text"/>
<input type="text"/>	<input type="text"/>	<input type="text"/>	<input type="text"/>	<input type="text"/>	<input type="text"/>	<input type="text"/>	<input type="text"/>
<input type="text"/>	<input type="text"/>	<input type="text"/>	<input type="text"/>	<input type="text"/>	<input type="text"/>	<input type="text"/>	<input type="text"/>
<input type="text"/>	<input type="text"/>	<input type="text"/>	<input type="text"/>	<input type="text"/>	<input type="text"/>	<input type="text"/>	<input type="text"/>
<input type="text"/>	<input type="text"/>	<input type="text"/>	<input type="text"/>	<input type="text"/>	<input type="text"/>	<input type="text"/>	<input type="text"/>
<input type="text"/>	<input type="text"/>	<input type="text"/>	<input type="text"/>	<input type="text"/>	<input type="text"/>	<input type="text"/>	<input type="text"/>
<input type="text"/>	<input type="text"/>	<input type="text"/>	<input type="text"/>	<input type="text"/>	<input type="text"/>	<input type="text"/>	<input type="text"/>
<input type="text"/>	<input type="text"/>	<input type="text"/>	<input type="text"/>	<input type="text"/>	<input type="text"/>	<input type="text"/>	<input type="text"/>
<input type="text"/>	<input type="text"/>	<input type="text"/>	<input type="text"/>	<input type="text"/>	<input type="text"/>	<input type="text"/>	<input type="text"/>
<input type="text"/>	<input type="text"/>	<input type="text"/>	<input type="text"/>	<input type="text"/>	<input type="text"/>	<input type="text"/>	<input type="text"/>
<input type="text"/>	<input type="text"/>	<input type="text"/>	<input type="text"/>	<input type="text"/>	<input type="text"/>	<input type="text"/>	<input type="text"/>
<input type="text"/>	<input type="text"/>	<input type="text"/>	<input type="text"/>	<input type="text"/>	<input type="text"/>	<input type="text"/>	<input type="text"/>
<input type="text"/>	<input type="text"/>	<input type="text"/>	<input type="text"/>	<input type="text"/>	<input type="text"/>	<input type="text"/>	<input type="text"/>
<input type="text"/>	<input type="text"/>	<input type="text"/>	<input type="text"/>	<input type="text"/>	<input type="text"/>	<input type="text"/>	<input type="text"/>
<input type="text"/>	<input type="text"/>	<input type="text"/>	<input type="text"/>	<input type="text"/>	<input type="text"/>	<input type="text"/>	<input type="text"/>
<input type="text"/>	<input type="text"/>	<input type="text"/>	<input type="text"/>	<input type="text"/>	<input type="text"/>	<input type="text"/>	<input type="text"/>
<input type="text"/>	<input type="text"/>	<input type="text"/>	<input type="text"/>	<input type="text"/>	<input type="text"/>	<input type="text"/>	<input type="text"/>
<input type="text"/>	<input type="text"/>	<input type="text"/>	<input type="text"/>	<input type="text"/>	<input type="text"/>	<input type="text"/>	<input type="text"/>
<input type="text"/>	<input type="text"/>	<input type="text"/>	<input type="text"/>	<input type="text"/>	<input type="text"/>	<input type="text"/>	<input type="text"/>
<input type="text"/>	<input type="text"/>	<input type="text"/>	<input type="text"/>	<input type="text"/>	<input type="text"/>	<input type="text"/>	<input type="text"/>
<input type="text"/>	<input type="text"/>	<input type="text"/>	<input type="text"/>	<input type="text"/>	<input type="text"/>	<input type="text"/>	<input type="text"/>
<input type="text"/>	<input type="text"/>	<input type="text"/>	<input type="text"/>	<input type="text"/>	<input type="text"/>	<input type="text"/>	<input type="text"/>
<input type="text"/>	<input type="text"/>	<input type="text"/>	<input type="text"/>	<input type="text"/>	<input type="text"/>	<input type="text"/>	<input type="text"/>
<input type="text"/>	<input type="text"/>	<input type="text"/>	<input type="text"/>	<input type="text"/>	<input type="text"/>	<input type="text"/>	<input type="text"/>
<input type="text"/>	<input type="text"/>	<input type="text"/>	<input type="text"/>	<input type="text"/>	<input type="text"/>	<input type="text"/>	<input type="text"/>
<input type="text"/>	<input type="text"/>	<input type="text"/>	<input type="text"/>	<input type="text"/>	<input type="text"/>	<input type="text"/>	<input type="text"/>
<input type="text"/>	<input type="text"/>	<input type="text"/>	<input type="text"/>	<input type="text"/>	<input type="text"/>	<input type="text"/>	<input type="text"/>
<input type="text"/>	<input type="text"/>	<input type="text"/>	<input type="text"/>	<input type="text"/>	<input type="text"/>	<input type="text"/>	<input type="text"/>
<input type="text"/>	<input type="text"/>	<input type="text"/>	<input type="text"/>	<input type="text"/>	<input type="text"/>	<input type="text"/>	<input type="text"/>
<input type="text"/>	<input type="text"/>	<input type="text"/>	<input type="text"/>	<input type="text"/>	<input type="text"/>	<input type="text"/>	<input type="text"/>
<input type="text"/>	<input type="text"/>	<input type="text"/>	<input type="text"/>	<input type="text"/>	<input type="text"/>	<input type="text"/>	<input type="text"/>
<input type="text"/>	<input type="text"/>	<input type="text"/>	<input type="text"/>	<input type="text"/>	<input type="text"/>	<input type="text"/>	<input type="text"/>
<input type="text"/>	<input type="text"/>	<input type="text"/>	<input type="text"/>	<input type="text"/>	<input type="text"/>	<input type="text"/>	<input type="text"/>
<input type="text"/>	<input type="text"/>	<input type="text"/>	<input type="text"/>	<input type="text"/>	<input type="text"/>	<input type="text"/>	<input type="text"/>
<input type="text"/>	<input type="text"/>	<input type="text"/>	<input type="text"/>	<input type="text"/>	<input type="text"/>	<input type="text"/>	<input type="text"/>
<input type="text"/>	<input type="text"/>	<input type="text"/>	<input type="text"/>	<input type="text"/>	<input type="text"/>	<input type="text"/>	<input type="text"/>
<input type="text"/>	<input type="text"/>	<input type="text"/>	<input type="text"/>	<input type="text"/>	<input type="text"/>	<input type="text"/>	<input type="text"/>
<input type="text"/>	<input type="text"/>	<input type="text"/>	<input type="text"/>	<input type="text"/>	<input type="text"/>	<input type="text"/>	<input type="text"/>
<input type="text"/>	<input type="text"/>	<input type="text"/>	<input type="text"/>	<input type="text"/>	<input type="text"/>	<input type="text"/>	<input type="text"/>
<input type="text"/>	<input type="text"/>	<input type="text"/>	<input type="text"/>	<input type="text"/>	<input type="text"/>	<input type="text"/>	<input type="text"/>
<input type="text"/>	<input type="text"/>	<input type="text"/>	<input type="text"/>	<input type="text"/>	<input type="text"/>	<input type="text"/>	<input type="text"/>
<input type="text"/>	<input type="text"/>	<input type="text"/>	<input type="text"/>	<input type="text"/>	<input type="text"/>	<input type="text"/>	<input type="text"/>
<input type="text"/>	<input type="text"/>	<input type="text"/>	<input type="text"/>	<input type="text"/>	<input type="text"/>	<input type="text"/>	<input type="text"/>
<input type="text"/>	<input type="text"/>	<input type="text"/>	<input type="text"/>	<input type="text"/>	<input type="text"/>	<input type="text"/>	<input type="text"/>
<input type="text"/>	<input type="text"/>	<input type="text"/>	<input type="text"/>	<input type="text"/>	<input type="text"/>	<input type="text"/>	<input type="text"/>
<input type="text"/>	<input type="text"/>	<input type="text"/>	<input type="text"/>	<input type="text"/>	<input type="text"/>	<input type="text"/>	<input type="text"/>
<input type="text"/>	<input type="text"/>	<input type="text"/>	<input type="text"/>	<input type="text"/>	<input type="text"/>	<input type="text"/>	<input type="text"/>
<input type="text"/>	<input type="text"/>	<input type="text"/>	<input type="text"/>	<input type="text"/>	<input type="text"/>	<input type="text"/>	<input type="text"/>
<input type="text"/>	<input type="text"/>	<input type="text"/>	<input type="text"/>	<input type="text"/>	<input type="text"/>	<input type="text"/>	<input type="text"/>
<input type="text"/>	<input type="text"/>	<input type="text"/>	<input type="text"/>	<input type="text"/>	<input type="text"/>	<input type="text"/>	<input type="text"/>
<input type="text"/>	<input type="text"/>	<input type="text"/>	<input type="text"/>	<input type="text"/>	<input type="text"/>	<input type="text"/>	<input type="text"/>
<input type="text"/>	<input type="text"/>	<input type="text"/>	<input type="text"/>	<input type="text"/>	<input type="text"/>	<input type="text"/>	<input type="text"/>
<input type="text"/>	<input type="text"/>	<input type="text"/>	<input type="text"/>	<input type="text"/>	<input type="text"/>	<input type="text"/>	<input type="text"/>
<input type="text"/>	<input type="text"/>	<input type="text"/>	<input type="text"/>	<input type="text"/>	<input type="text"/>	<input type="text"/>	<input type="text"/>
<input type="text"/>	<input type="text"/>	<input type="text"/>	<input type="text"/>	<input type="text"/>	<input type="text"/>	<input type="text"/>	<input type="text"/>
<input type="text"/>	<input type="text"/>	<input type="text"/>	<input type="text"/>	<input type="text"/>	<input type="text"/>	<input type="text"/>	<input type="text"/>
<input type="text"/>	<input type="text"/>	<input type="text"/>	<input type="text"/>	<input type="text"/>	<input type="text"/>	<input type="text"/>	<input type="text"/>
<input type="text"/>	<input type="text"/>	<input type="text"/>	<input type="text"/>	<input type="text"/>	<input type="text"/>	<input type="text"/>	<input type="text"/>
<input type="text"/>	<input type="text"/>	<input type="text"/>	<input type="text"/>	<input type="text"/>	<input type="text"/>	<input type="text"/>	<input type="text"/>
<input type="text"/>	<input type="text"/>	<input type="text"/>	<input type="text"/>	<input type="text"/>	<input type="text"/>	<input type="text"/>	<input type="text"/>
<input type="text"/>	<input type="text"/>	<input type="text"/>	<input type="text"/>	<input type="text"/>	<input type="text"/>	<input type="text"/>	<input type="text"/>
<input type="text"/>	<input type="text"/>	<input type="text"/>	<input type="text"/>	<input type="text"/>	<input type="text"/>	<input type="text"/>	<input type="text"/>
<input type="text"/>	<input type="text"/>	<input type="text"/>	<input type="text"/>	<input type="text"/>	<input type="text"/>	<input type="text"/>	<input type="text"/>
<input type="text"/>	<input type="text"/>	<input type="text"/>	<input type="text"/>	<input type="text"/>	<input type="text"/>	<input type="text"/>	<input type="text"/>
<input type="text"/>	<input type="text"/>	<input type="text"/>	<input type="text"/>	<input type="text"/>	<input type="text"/>	<input type="text"/>	<input type="text"/>
<input type="text"/>	<input type="text"/>	<input type="text"/>	<input type="text"/>	<input type="text"/>	<input type="text"/>	<input type="text"/>	<input type="text"/>
<input type="text"/>	<input type="text"/>	<input type="text"/>	<input type="text"/>	<input type="text"/>	<input type="text"/>	<input type="text"/>	<input type="text"/>
<input type="text"/>	<input type="text"/>	<input type="text"/>	<input type="text"/>	<input type="text"/>	<input type="text"/>	<input type="text"/>	<input type="text"/>
<input type="text"/>	<input type="text"/>	<input type="text"/>	<input type="text"/>	<input type="text"/>	<input type="text"/>	<input type="text"/>	<input type="text"/>
<input type="text"/>	<input type="text"/>	<input type="text"/>	<input type="text"/>	<input type="text"/>	<input type="text"/>	<input type="text"/>	<input type="text"/>
<input type="text"/>	<input type="text"/>	<input type="text"/>	<input type="text"/>	<input type="text"/>	<input type="text"/>	<input type="text"/>	<input type="text"/>
<input type="text"/>	<input type="text"/>	<input type="text"/>	<input type="text"/>	<input type="text"/>	<input type="text"/>	<input type="text"/>	<input type="text"/>
<input type="text"/>	<input type="text"/>	<input type="text"/>	<input type="text"/>	<input type="text"/>	<input type="text"/>	<input type="text"/>	<input type="text"/>
<input type="text"/>	<input type="text"/>	<input type="text"/>	<input type="text"/>	<input type="text"/>	<input type="text"/>	<input type="text"/>	<input type="text"/>
<input type="text"/>	<input type="text"/>	<input type="text"/>	<input type="text"/>	<input type="text"/>	<input type="text"/>	<input type="text"/>	<input type="text"/>
<input type="text"/>	<input type="text"/>	<input type="text"/>	<input type="text"/>	<input type="text"/>	<input type="text"/>	<input type="text"/>	<input type="text"/>
<input type="text"/>	<input type="text"/>	<input type="text"/>	<input type="text"/>	<input type="text"/>	<input type="text"/>	<input type="text"/>	<input type="text"/>
<input type="text"/>	<input type="text"/>	<input type="text"/>	<input type="text"/>	<input type="text"/>	<input type="text"/>	<input type="text"/>	<input type="text"/>
<input type="text"/>	<input type="text"/>	<input type="text"/>	<input type="text"/>	<input type="text"/>	<input type="text"/>	<input type="text"/>	<input type="text"/>
<input type="text"/>	<input type="text"/>	<input type="text"/>	<input type="text"/>	<input type="text"/>	<input type="text"/>	<input type="text"/>	<input type="text"/>
<input type="text"/>	<input type="text"/>	<input type="text"/>	<input type="text"/>	<input type="text"/>	<input type="text"/>	<input type="text"/>	<input type="text"/>
<input type="text"/>	<input type="text"/>	<input type="text"/>	<input type="text"/>	<input type="text"/>	<input type="text"/>	<input type="text"/>	<input type="text"/>
<input type="text"/>	<input type="text"/>	<input type="text"/>	<input type="text"/>	<input type="text"/>	<input type="text"/>	<input type="text"/>	<input type="text"/>
<input type="text"/>	<input type="text"/>	<input type="text"/>	<input type="text"/>	<input type="text"/>	<input type="text"/>	<input type="text"/>	<input type="text"/>
<input type="text"/>	<input type="text"/>	<input type="text"/>	<input type="text"/>	<input type="text"/>	<input type="text"/>	<input type="text"/>	<input type="text"/>
<input type="text"/>	<input type="text"/>	<input type="text"/>	<input type="text"/>	<input type="text"/>	<input type="text"/>	<input type="text"/>	<input type="text"/>
<input type="text"/>	<input type="text"/>	<input type="text"/>	<input type="text"/>	<input type="text"/>	<input type="text"/>	<input type="text"/>	<input type="text"/>
<input type="text"/>	<input type="text"/>	<input type="text"/>	<input type="text"/>	<input type="text"/>	<input type="text"/>	<input type="text"/>	<input type="text"/>
<input type="text"/>	<input type="text"/>	<input type="text"/>	<input type="text"/>	<input type="text"/>	<input type="text"/>	<input type="text"/>	<input type="text"/>
<input type="text"/>	<input type="text"/>	<input type="text"/>	<input type="text"/>	<input type="text"/>	<input type="text"/>	<input type="text"/>	<input type="text"/>
<input type="text"/>	<input type="text"/>	<input type="text"/>	<input type="text"/>	<input type="text"/>	<input type="text"/>	<input type="text"/>	<input type="text"/>
<input type="text"/>	<input type="text"/>	<input type="text"/>	<input type="text"/>	<input type="text"/>	<input type="text"/>	<input type="text"/>	<input type="text"/>
<input type="text"/>	<input type="text"/>	<input type="text"/>	<input type="text"/>	<input type="text"/>	<input type="text"/>	<input type="text"/>	<input type="text"/>
<input type="text"/>	<input type="text"/>	<input type="text"/>	<input type="text"/>	<input type="text"/>	<input type="text"/>	<input type="text"/>	<input type="text"/>
<input type="text"/>	<input type="text"/>	<input type="text"/>	<input type="text"/>	<input type="text"/>	<input type="text"/>	<input type="text"/>	<input type="text"/>
<input type="text"/>	<input type="text"/>						

0 0 0 4		ตอนที่ 2 ลักษณะทางประชากร (ต่อ)					
ถามอายุตั้งแต่ 10 ปีขึ้นไป		ถามอายุตั้งแต่ 13 ปีขึ้นไป					
การอ่านออกและเขียนได้		ถามเฉพาะเพศหญิง			สถานภาพสมรส		
".....(ชื่อ)..... อ่านออกและเขียนหนังสือภาษาไทย และภาษาอื่นได้หรือไม่"		".....(ชื่อ)..... มีบุตรที่ให้กำเนิดเอง และมีชีวิตอยู่ขณะคลอด หรือไม่"			".....(ชื่อ)..... เป็นโสด สมรส หม้าย หย่า หรือแยกกันอยู่"		
ภาษาไทย	ภาษาอื่น	บันทึกรหัส	บุตรที่มีชีวิตอยู่	บุตรที่เสียชีวิตแล้ว	บันทึกรหัส		
บันทึกรหัส ได้..... 1 ไม่ได้..... 0	- ได้ ให้ระบุภาษา • ถ้าได้มากกว่า 1 ภาษา ให้ระบุ ภาษาที่อ่านออก และเขียนได้มากที่สุด - ไม่ได้ ให้บันทึก รหัส "0" ขีดขวา (พนักงานแรงงาน เป็นผู้บันทึก รหัส)	มี..... 1 (ตามต่อไป) ไม่มี..... 0 (เข้าไปถาม F18)			โสด..... 1 สมรส/อยู่กินฉันท์สามีภรรยา..... 2 หม้าย..... 3 หย่า..... 4 แยกกันอยู่..... 5 เคยสมรส แต่ไม่ทราบสถานภาพ..... 6		
		← ถ้าไม่มี ให้บันทึก "0" ขีดขวา →					
		อยู่ในครัวเรือนนี้		อยู่ที่อื่น			
F14		F15		F16		F17	
F18		F16		F17		F18	

□	□ □	□	□ □	□ □	□ □	□ □	□
□	□ □	□	□ □	□ □	□ □	□ □	□
□	□ □	□	□ □	□ □	□ □	□ □	□
□	□ □	□	□ □	□ □	□ □	□ □	□
□	□ □	□	□ □	□ □	□ □	□ □	□
□	□ □	□	□ □	□ □	□ □	□ □	□
□	□ □	□	□ □	□ □	□ □	□ □	□
57	58	60	61	63	65	67	

0 0 0 5		ตอนที่ 2 ลักษณะทางประชากร (ต่อ)				
ถามอายุตั้งแต่ 15 ปีขึ้นไป				ถามทุกคน		
อาชีพหลักในรอบปีที่แล้ว (1 ก.ค. 2552 - 30 มิ.ย. 2553)		ถามเฉพาะผู้บันทึกอาชีพใน F19			สถานที่เกิด	
"ในรอบปีที่แล้ว.....(ชื่อ).....ทำงานหรือไม่"		ประเภทกิจการ/ลักษณะกิจกรรม ของสถานที่ทำงาน	สถานภาพ การทำงาน	"ปัจจุบัน สถานที่ทำงานของ(ชื่อ).....อยู่ที่ไหน"	".....(ชื่อ)..... เกิดที่จังหวัด/ประเทศใด"	
- ถ้าไม่ทำงาน ให้บันทึก "ไม่ทำ" (ข้ามไปถาม F23)		"สถานที่ทำงานที่.....(ชื่อ).....ทำอยู่ เป็นกิจการอะไร"	".....(ชื่อ)..... ทำงานในฐานะอะไร"	"ปัจจุบัน สถานที่ทำงานของ(ชื่อ).....อยู่ที่ไหน"	".....(ชื่อ)..... เกิดที่จังหวัด/ประเทศใด"	
- ถ้าทำงาน ให้บันทึก "หน้าที่ที่รับผิดชอบ..... และ ตำแหน่ง (ถ้ามี)....." (ถ้าทำงานหลายอย่าง ให้บันทึก งานที่ใช้เวลาทำมากที่สุด)		บันทึก ประเภทกิจการ/ลักษณะกิจกรรม อย่างละเอียด	บันทึกรหัส นายจ้าง..... 1 ผู้ประกอบธุรกิจส่วนตัว โดยไม่มีลูกจ้าง..... 2 ผู้ช่วยธุรกิจในครัวเรือน โดยไม่ได้รับค่าจ้าง... 3 ลูกจ้างรัฐบาล..... 4 ลูกจ้างรัฐวิสาหกิจ..... 5 ลูกจ้างเอกชน..... 6 สมาชิกของ การรวมกลุ่ม..... 7	- ถ้าทำงาน ให้บันทึก ชื่อจังหวัดที่ทำงาน • ในประเทศไทย ให้บันทึก รหัสน "78" • ต่างประเทศ ให้บันทึก รหัส "98" - ถ้าปัจจุบันไม่ทำงาน ให้บันทึก รหัส "98"	ถ้าเกิด • ในประเทศไทย ให้บันทึก ชื่อจังหวัดที่เกิด • ต่างประเทศ ให้บันทึก ชื่อประเทศที่เกิด	
เช่น ควบคุมระบบคลังสินค้า (ผู้จัดการ) บรรจุก๊าซไฟลวงลง เจ้าของกิจการร้านตัดเย็บเสื้อผ้า/ช่างตัดเย็บเสื้อผ้า ครูสอนระดับประถมศึกษา สัตวแพทย์ ช่างรับเหมา/ช่างซ่อมตามบ้าน ลงรายการบัญชี วิศวกรไฟฟ้า ทำนข้าวเพื่อขาย รับจ้างล้างจาน ขายข้าวแกง (บันทึกรหัสในสำนักงาน)		เช่น โรงงานผลิตน้ำอัดลม โรงงานผลิตสายไฟ ร้านตัดเย็บเสื้อผ้า โรงเรียนระดับมัธยมศึกษา โรงพยาบาลสัตว์ การซ่อมรถที่เก็บค่าบริการซ่อมส่วนตัว บริษัทรับทำบัญชี/ร้านขายปลีกอุปกรณ์ก่อสร้าง การไฟฟ้าฝ่ายผลิต การปลูกข้าว ร้านขายก๋วยเตี๋ยว รถเข็นขายข้าวแกง (บันทึกรหัสในสำนักงาน)	(พนักงานแฉงนับ เป็นผู้บันทึกรหัส)	(พนักงานแฉงนับเป็นผู้บันทึกรหัส) จังหวัด ประเทศ		
F19		F20	F21	F22	F23	
[] [] [] [] []		[] [] [] [] []	[]	[] [] [] [] []	[] [] [] [] []	
[] [] [] [] []		[] [] [] [] []	[]	[] [] [] [] []	[] [] [] [] []	
[] [] [] [] []		[] [] [] [] []	[]	[] [] [] [] []	[] [] [] [] []	
[] [] [] [] []		[] [] [] [] []	[]	[] [] [] [] []	[] [] [] [] []	
[] [] [] [] []		[] [] [] [] []	[]	[] [] [] [] []	[] [] [] [] []	
[] [] [] [] []		[] [] [] [] []	[]	[] [] [] [] []	[] [] [] [] []	
[] [] [] [] []		[] [] [] [] []	[]	[] [] [] [] []	[] [] [] [] []	
[] [] [] [] []		[] [] [] [] []	[]	[] [] [] [] []	[] [] [] [] []	
68		72	76	77	79	81



ตอนที่ 2 ลักษณะทางประชากร (ต่อ)

ถามทุกคน										
ระยะเวลา การอยู่อาศัย ในเทศบาล/อบต.นี้ ".....(ชื่อ)..... อยู่ในเทศบาล/อบต.นี้ ติดต่อกันมากี่ปีแล้ว"	ลักษณะการย้ายถิ่น				ความพิการ ที่เห็นเด่นชัด ".....(ชื่อ)..... มีลักษณะความพิการ ดังต่อไปนี้หรือไม่"	ผู้ให้ข้อมูล				
	ถามเฉพาะผู้ที่บันทึกรหัส "0 - 5" ใน F24			ถามเฉพาะ				เหตุผล	บันทึกรหัส	บันทึกรหัส
	สถานที่อยู่สุดท้ายก่อนย้ายมาอยู่เทศบาล/อบต.นี้ ".....(ชื่อ).....อยู่ที่ไหนก่อนย้ายมาอยู่เทศบาล/อบต.นี้" (ตอบได้เพียง 1 คำตอบ)			ผู้ย้ายถิ่น ภายใน ประเทศไทย						
บันทึกรหัส	ถ้าย้าย ภายในจังหวัด	ถ้าย้าย มาจากจังหวัดอื่น	ถ้าย้าย มาจากต่างประเทศ	".....(ชื่อ)..... ย้ายมาจาก	".....(ชื่อ)..... ย้ายถิ่น	บันทึกรหัส	บันทึกรหัส			
ไม่เกิน 1 ปี..... 0	- ภายในอำเภอเดิม ให้บันทึก ชื่ออำเภอเดิม	ให้บันทึก ชื่อจังหวัด	ให้บันทึก ชื่อประเทศ (ข้ามไปถาม F27)	เทศบาล..... 1	เพราะสาเหตุใด"	ไม่มี..... 0	เจ้าตัวตนเอง..... 1			
1 ปี..... 1				อบต. 2	ทางนทำ..... 1	มี	คนอื่นตอบ			
2 ปี..... 2	- ย้ายต่างอำเภอ				หน้าที่การงาน..... 2	- ตามอดทั้ง 2 ข้าง..... 1	- คนในครัวเรือน..... 2			
3 ปี..... 3	ให้บันทึก ชื่ออำเภอสุดท้าย ก่อนย้ายมา				เพื่อการศึกษา..... 3	- พุดไม่ได้/เป็นไป/ พุดไม่รู้เรื่อง..... 2	- คนนอกครัวเรือน... 3			
4 ปี..... 4					ติดตามบุคคล ในครัวเรือน..... 4	- แขนงขาขาด ตั้งแต่ข้อมือ/ ข้อเท้าขึ้นมอย่างน้อย 1 ข้าง/อัมพาต..... 3				
ไม่ทราบเวลา แต่น้อยกว่า 5 ปี..... 5					กลับภูมิลำเนา..... 5	- มีอาการทางจิต/ไวอาวาย/ ย้ายที่อยู่อาศัย..... 6				
อยู่ตั้งแต่ 5 ปีขึ้นไป หรืออยู่ที่นั่นตั้งแต่เกิด... 6					ย้ายเข้าครัวเรือน สถาบัน..... 7	- ออทิสติก..... 5				
(ถ้าบันทึกรหัส 6 ข้ามไปถาม F28)					อื่น ๆ..... 8	- พัฒนาการทางสมองช้า/ ปัญญาอ่อน..... 6				
	(พนักงานแจนนับเป็นผู้บันทึกรหัส)					- พิการมากกว่า 1 ลักษณะ จากรหัส 1 - 6..... 7				
F24	F25			F26	F27	F28	F29			

<input type="checkbox"/>	<input type="checkbox"/>	<input type="checkbox"/>	<input type="checkbox"/>	<input type="checkbox"/>	<input type="checkbox"/>	<input type="checkbox"/>	<input type="checkbox"/>
<input type="checkbox"/>	<input type="checkbox"/>	<input type="checkbox"/>	<input type="checkbox"/>	<input type="checkbox"/>	<input type="checkbox"/>	<input type="checkbox"/>	<input type="checkbox"/>
<input type="checkbox"/>	<input type="checkbox"/>	<input type="checkbox"/>	<input type="checkbox"/>	<input type="checkbox"/>	<input type="checkbox"/>	<input type="checkbox"/>	<input type="checkbox"/>
<input type="checkbox"/>	<input type="checkbox"/>	<input type="checkbox"/>	<input type="checkbox"/>	<input type="checkbox"/>	<input type="checkbox"/>	<input type="checkbox"/>	<input type="checkbox"/>
<input type="checkbox"/>	<input type="checkbox"/>	<input type="checkbox"/>	<input type="checkbox"/>	<input type="checkbox"/>	<input type="checkbox"/>	<input type="checkbox"/>	<input type="checkbox"/>
<input type="checkbox"/>	<input type="checkbox"/>	<input type="checkbox"/>	<input type="checkbox"/>	<input type="checkbox"/>	<input type="checkbox"/>	<input type="checkbox"/>	<input type="checkbox"/>
<input type="checkbox"/>	<input type="checkbox"/>	<input type="checkbox"/>	<input type="checkbox"/>	<input type="checkbox"/>	<input type="checkbox"/>	<input type="checkbox"/>	<input type="checkbox"/>
84	85	87	89	92	93	94	95



0 0 0 7

ตอนที่ 3 ลักษณะการอยู่อาศัยของครัวเรือนส่วนบุคคล

ให้บันทึกรหัสลงใน

H1. "ประเภทที่อยู่อาศัยของครัวเรือนนี้"

(ถ้ามีหลายประเภท ให้บันทึกตามที่หัวหน้าครัวเรือนอยู่)

บ้านเดี่ยว.....	1	<input type="checkbox"/>	H1
ทาวน์เฮ้าส์/บ้านแฝด/ทาวน์โฮม.....	2	96	
คอนโดมิเนียม/แมนชั่น.....	3		
แฟลต/อพาร์ทเมนท์/หอพัก.....	4		
ตึกแถว/ห้องแถว/เรือนแถว.....	5		
ห้องภายในบ้าน.....	6	} (ข้ามไปข้อ H3)	
ห้องภายในสำนักงาน.....	7		
เรือ/แพ/รถ.....	8		
อื่น ๆ (ระบุ).....	0		

H2. "ลักษณะของที่อยู่อาศัย" (ถามเฉพาะ H1 บันทึกที่รหัส 1-5)

ตึก.....	1	<input type="checkbox"/>	H2
ไม้.....	2	97	
ครึ่งตึกครึ่งไม้.....	3		
ใช้วัสดุไม่ถาวรในท้องถิ่น เช่น ไม้ไผ่ ไบจาก.....	4		
ใช้วัสดุใช้แล้ว/วัสดุเหลือใช้ เช่น หีบ ลัง.....	5		
อื่น ๆ (ระบุ).....	6		

H3. "ลักษณะการครอบครอง ที่อยู่อาศัย ของคนในครัวเรือน" (ไม่รวมที่ดิน)

เป็นเจ้าของ			
- มี ภาระการผ่อนชำระ.....	1	<input type="checkbox"/>	H3
- ไม่มี ภาระการผ่อนชำระ.....	2	98	
เช่าซื้อ.....	3		
เช่า.....	4	} (ข้ามไปข้อ H5)	
อยู่โดยไม่เสียค่าเช่าเพราะ			
- เป็นส่วนหนึ่งของค่าจ้าง.....	5		
- ให้อยู่เปล่า.....	6		
อื่น ๆ (ระบุ).....	7		

H4. "ลักษณะการครอบครอง ที่ดิน ที่เป็นที่ตั้งของที่อยู่อาศัย"

(ถามเฉพาะ H3 บันทึกที่รหัส 1 - 3)

เป็นเจ้าของ.....	1	<input type="checkbox"/>	H4
เช่าซื้อที่ดิน.....	2	99	
เช่า.....	3		
ไม่เสียค่าเช่าที่ดิน.....	4		
อื่น ๆ (ระบุ).....	5		

H5. "ครัวเรือนนี้มีห้องนอนและห้องอื่น ๆ ที่ใช้นอนกี่ห้อง" (บันทึก "จำนวน" ซิตขวา)

(ถ้า ไม่มี บันทึก "0" ซิตขวา)

ห้องนอน.....	<input type="text"/>	<input type="text"/>	H5A
	100		
ห้องอื่น ๆ ที่ใช้นอน.....	<input type="text"/>	<input type="text"/>	H5B
	102		

H6. "ครัวเรือนนี้ส่วนใหญ่ใช้แสงสว่างชนิดใด"

ไฟฟ้า		<input type="checkbox"/>	H6
- การไฟฟ้า.....	1	104	
- พลังงานแสงอาทิตย์ (โซลาเซลล์).....	2		
- บ้านถาวร.....	3		
อื่น ๆ (ระบุ).....	4		

H7. "ครัวเรือนนี้ส่วนใหญ่ใช้เชื้อเพลิงชนิดใดประกอบอาหาร"

ก๊าซ.....	1	<input type="checkbox"/>	H7
ถ่าน/ฟืน/เศษไม้.....	2	105	
ไฟฟ้า.....	3		
น้ำมันก๊าด/อื่น ๆ (ระบุ).....	4		
ไม่มีการหุงต้ม.....	5		

H8. "ครัวเรือนนี้ส่วนใหญ่ใช้ส้วมประเภทใด"

ส้วมแบบนั่งหย่อนเท้า.....	1	<input type="checkbox"/>	H8
ส้วมแบบนั่งยอง.....	2	106	
ส้วมแบบนั่งหย่อนเท้า และส้วมแบบนั่งยอง.....	3		
ส้วมหลุม/ส้วมถัง/ส้วมถ้ำยลงแม่น้ำ ลำคลอง.....	4		
ไม่มีส้วม.....	5		

H9. "ครัวเรือนนี้ส่วนใหญ่ใช้ น้ำดื่ม และน้ำใช้ จากแหล่งใด"

(บันทึกที่รหัสประเภท น้ำดื่ม ใน H9A และ
รหัสประเภท น้ำใช้ ใน H9B)

น้ำประปา.....	1	น้ำดื่ม	
น้ำประปาผ่านการบำบัด (ต้ม/กรอง).....	2	<input type="checkbox"/>	H9A
น้ำบาดาล.....	3	107	
น้ำบ่อ.....	4	น้ำใช้	
น้ำจากแม่น้ำ/ลำธาร/คลอง/น้ำตก/ภูเขา.....	5	<input type="checkbox"/>	H9B
น้ำฝน.....	6	108	
น้ำดื่มบรรจุขวด/ตู้ น้ำดื่มหยอดเหรียญ.....	7		
อื่น ๆ (ระบุ).....	8		

ตอนที่ 3 ลักษณะการอยู่อาศัยของครัวเรือนส่วนบุคคล (ต่อ)

 ให้บันทึกรหัสลงใน
HIO. "ณ วันที่ 1 ก.ค. 2553 ครัวเรือนเป็นเจ้าของเครื่องใช้เหล่านี้หรือไม่"

ถ้า "เป็นเจ้าของ" บันทึกรหัส "1"

"ไม่เป็นเจ้าของ" บันทึกรหัส "0"

โทรทัศน์.....	<input type="checkbox"/>	HIOA	เครื่องซักผ้า.....	<input type="checkbox"/>	HIOG
เครื่องเล่น VCD/DVD.....	<input type="checkbox"/>	HIOB	เครื่องปรับอากาศ.....	<input type="checkbox"/>	HIOH
โทรศัพท์มือถือ.....	<input type="checkbox"/>	HIOC	รถยนต์ส่วนบุคคล/รถจักรยานยนต์.....	<input type="checkbox"/>	HIOI
คอมพิวเตอร์.....	<input type="checkbox"/>	HIOD	รถจักรยานยนต์.....	<input type="checkbox"/>	HIOJ
ตู้เย็น/ตู้แช่.....	<input type="checkbox"/>	HIOE	รถแทรกเตอร์ 4 ล้อ.....	<input type="checkbox"/>	HIOK
ไมโครเวฟ/เตาอบ.....	<input type="checkbox"/>	HIOF	รถไถ 2 ล้อ (รถไถเดินตาม).....	<input type="checkbox"/>	HIOL
		109 - 114			115 - 120

HIH. "ณ วันที่ 1 ก.ค. 2553 ในครัวเรือนมีอุปกรณ์/การใช้เทคโนโลยี เหล่านี้หรือไม่"

ถ้า "มี" บันทึกรหัส "1"

"ไม่มี" บันทึกรหัส "0"

เคเบิลทีวี.....	<input type="checkbox"/>	HIHA
		121
จานดาวเทียม.....	<input type="checkbox"/>	HIHB
		122
อินเทอร์เน็ต.....	<input type="checkbox"/>	HIHC
		123

Part 2 Population questions

Ask everyone							
Ordered number	Names and surname	Relationship to household head	Sex	Age	Month and year of birth		Religion
(May/may not have name in house registration)	Record military rank, title, name and surname In the following order:	"What relationship with household head is [name]?" Record code Member of private household Head..... 1 Spouse..... 2 Children (Including adopted and foster) - Unmarried..... 3 - Married..... 4 Child-in-law..... 5 Grandchildren..... 6 Parents, grandparents and other relatives..... 7 Non-relative/servants/workers... 8 Member of group of people household Workers..... 8 Monk..... 9 Others..... 0	Record code Male..... 1 Female..... 2	"How old is [name]?" Record age at the last birthday before 1-July-10 If aged less than 1 year, record "0", align right	"Which month and year was [name] born?" - Record code of month and year of birth e.g. If born on June, 2525 B.E. Record month "6" year (B.E.) "525" (Record the last 3 digits) - If unknown month/year of birth "Leave it blank"		"What religion is [name]?" Record code Buddhism..... 1 Islam..... 2 Christianity.... 3 Hinduism..... 4 Confucianism... 5 Sikhism..... 6 Others..... 7 No religion..... 8
F1	F2	F3	F4	F5	F6	F7	F8

□ □ □ □			□	□ □ □ □	□ □	2 □ □ □ □	□
□ □ □ □			□	□ □ □ □	□ □	2 □ □ □ □	□
□ □ □ □			□	□ □ □ □	□ □	2 □ □ □ □	□
□ □ □ □			□	□ □ □ □	□ □	2 □ □ □ □	□
□ □ □ □			□	□ □ □ □	□ □	2 □ □ □ □	□
□ □ □ □			□	□ □ □ □	□ □	2 □ □ □ □	□

Ask everyone		Ask people aged 3 years or over				
Nationality	Name in household registration	Education (As of 1-July-10)				
"What nationality is [name]?"	"Does [name] have his/her name in this household registration?"	Level	Record code	Level	Record code	Ask people who are currently studying in F11
		- Have nationality Record "nationality" e.g. Nationality <i>Thai</i> Code <input type="text" value="7"/> <input type="text" value="6"/> <input type="text" value="4"/> Nationality <i>Chinese</i> Code <input type="text" value="1"/> <input type="text" value="5"/> <input type="text" value="6"/> Nationality <i>Burmese</i> Code <input type="text" value="1"/> <input type="text" value="0"/> <input type="text" value="4"/> - No nationality Record <i>No nationality</i> Code <input type="text" value="9"/> <input type="text" value="9"/> <input type="text" value="8"/> (Record code by enumerator)	Have in this household..... 1 Have in other place - This province..... 2 - Other province..... 3 Do not have in Thailand but in other country..... 4 Not at all..... 5	Not study/never attained/never completed..... 0 Study/graduated in - Preschool..... 1 - Primary school..... 2 - Lower secondary school..... 3 - Upper secondary school..... 4 - Vocational certificate..... 5 - Certificate, higher than upper secondary school..... 6 - Diploma..... 7 - High vocational certificate..... 8 - Bachelor..... 9 - Certificate, higher than bachelor..... 10 - Master..... 11 - Certificate, higher than master..... 12 - Ph.D..... 13 - Certificate, higher than Ph.D./medical specialist..... 14 - Non-formal education (<i>Kor-Sor-Nor</i>)..... 15 - International school education..... 16	- Buddhist education - Dharma branch..... 17 - Pali branch..... 18 - Islamic school..... 19 - Others (e.g. short vocational course)..... 20	
F9	F10	Educational enrollment "Is [name] currently studying?"		Highest educational attainment What is the highest level of education attained by [name]?		F13
		Level	Year/grade/level of non-formal education	Level	Year/grade/level of non-formal education	

<input type="text" value=""/>	<input type="text" value=""/>	<input type="text" value=""/>	<input type="text" value=""/>	<input type="text" value=""/>	<input type="text" value=""/>	<input type="text" value=""/>
<input type="text" value=""/>	<input type="text" value=""/>	<input type="text" value=""/>	<input type="text" value=""/>	<input type="text" value=""/>	<input type="text" value=""/>	<input type="text" value=""/>
<input type="text" value=""/>	<input type="text" value=""/>	<input type="text" value=""/>	<input type="text" value=""/>	<input type="text" value=""/>	<input type="text" value=""/>	<input type="text" value=""/>
<input type="text" value=""/>	<input type="text" value=""/>	<input type="text" value=""/>	<input type="text" value=""/>	<input type="text" value=""/>	<input type="text" value=""/>	<input type="text" value=""/>
<input type="text" value=""/>	<input type="text" value=""/>	<input type="text" value=""/>	<input type="text" value=""/>	<input type="text" value=""/>	<input type="text" value=""/>	<input type="text" value=""/>
<input type="text" value=""/>	<input type="text" value=""/>	<input type="text" value=""/>	<input type="text" value=""/>	<input type="text" value=""/>	<input type="text" value=""/>	<input type="text" value=""/>
<input type="text" value=""/>	<input type="text" value=""/>	<input type="text" value=""/>	<input type="text" value=""/>	<input type="text" value=""/>	<input type="text" value=""/>	<input type="text" value=""/>
43	46	47	49	51	53	55



Part 2 Population questions (continued)

Ask people aged 10 years or over		Ask people aged 13 years or over				
Literacy		Ask female only			Marital status <i>(As of 1-July-10)</i>	
"Can [name] read and write in Thai and/or other languages?"		"Does [name] have biological children?"	"How many biological children has [name] given birth to? <i>(Including still alive and deceased as of 1-July-10)</i>			
Thai	Other languages		Record code	Still alive children	Deceased children	Record code
Record code		Yes..... 1			Single..... 1	
Able..... 1	- Able, specify the language	(Continued)			Married or consensual union..... 2	
Unable..... 0	• If more than 1 language, specify the most fluent language	No..... 0			Widowed..... 3	
	- Unable	(Skip to F18)			Divorced..... 4	
	Record code "0", align right				Separated..... 5	
					Ever married but unknown current status..... 6	
			← If none, record "0", align right →			
			Living in this house	Living elsewhere		
	F14	F15	F16		F17	F18

<input type="text"/>	<input type="text"/>	<input type="text"/>	<input type="text"/>	<input type="text"/>	<input type="text"/>	<input type="text"/>
<input type="text"/>	<input type="text"/>	<input type="text"/>	<input type="text"/>	<input type="text"/>	<input type="text"/>	<input type="text"/>
<input type="text"/>	<input type="text"/>	<input type="text"/>	<input type="text"/>	<input type="text"/>	<input type="text"/>	<input type="text"/>
<input type="text"/>	<input type="text"/>	<input type="text"/>	<input type="text"/>	<input type="text"/>	<input type="text"/>	<input type="text"/>
<input type="text"/>	<input type="text"/>	<input type="text"/>	<input type="text"/>	<input type="text"/>	<input type="text"/>	<input type="text"/>
<input type="text"/>	<input type="text"/>	<input type="text"/>	<input type="text"/>	<input type="text"/>	<input type="text"/>	<input type="text"/>
57	58	60	61	63	65	67



Part 2 Population questions (continued)

Ask people aged 15 years or over				Ask everyone	
Main occupation in the previous year (1-July-09 to 30-June-10) "During the past year, what occupation did [name] spend the most time?" - If not work, Record "Did not work" (Skip to F23) - If work, Record "responsibility..... and position (if possible)" (If more than one, Record the most time spent) e.g. Controlling warehouse system (Manager) Packing electrical wire into box Owner of tailor's shop/tailor Teacher in primary school Veterinarian Taxi driver/chauffeur Recording an account Electrical engineer Cultivating rice for sell Employed as dish cleaner Selling rice and curry (Record code at office)	Ask only those who record occupation in F19			Place of birth	
	Type of industry or activity of work place "What type of activity was [name]'s work place?" Record Type of industry/characteristics of work in details e.g. Soft drink product company Electrical wire factory Tailor's shop Secondary school Veterinary hospital Taxi service/private car driver service Dealer shop for construction equipments The Electricity Generating Authority Growing rice for sale Noodles' shop Rice and curry pushcart (Record code at office)	Work status "What was [name]'s work status?" Record code Employer..... 1 Own account worker without employee..... 2 Unpaid family worker..... 3 Government employee..... 4 State-owned enterprise employee..... 5 Private employee..... 6 Member of cooperative..... 7 (Record code by enumerator)	"At present, where is [name]'s work place?" - If the work place is in • Thailand Record province of work place • Overseas country Record code "78" - If not work Record code "98" (Record code by enumerator)	"What province/country was [name] born?" If born in • Thailand Record province of birth • Overseas country Record country of birth (Record code by enumerator)	
F19	F20	F21	F22	Province	Country

<input type="text"/>	<input type="text"/>	<input type="text"/>	<input type="text"/>	<input type="text"/>	<input type="text"/>
<input type="text"/>	<input type="text"/>	<input type="text"/>	<input type="text"/>	<input type="text"/>	<input type="text"/>
<input type="text"/>	<input type="text"/>	<input type="text"/>	<input type="text"/>	<input type="text"/>	<input type="text"/>
<input type="text"/>	<input type="text"/>	<input type="text"/>	<input type="text"/>	<input type="text"/>	<input type="text"/>
<input type="text"/>	<input type="text"/>	<input type="text"/>	<input type="text"/>	<input type="text"/>	<input type="text"/>
<input type="text"/>	<input type="text"/>	<input type="text"/>	<input type="text"/>	<input type="text"/>	<input type="text"/>
<input type="text"/>	<input type="text"/>	<input type="text"/>	<input type="text"/>	<input type="text"/>	<input type="text"/>
<input type="text"/>	<input type="text"/>	<input type="text"/>	<input type="text"/>	<input type="text"/>	<input type="text"/>



Part 2 Population questions (continued)

Ask everyone

Duration in current municipality/local administration "How many years has [name] lived continuously in this municipality/Tambon Administrative Organization?" Record code - Within this district Less than 1 year..... 0 1 year..... 1 2 years..... 2 3 years..... 3 4 years..... 4 Unknown accurate time but less than 5 yrs... 5 5 years or more/ since born..... 6 (If code 6, skip to F28)	Details of migration				Visible disabilities "Does [name] have difficulty in the following?" Record code No..... 0 Yes - Blindness in both eyes..... 1 - Unable to talk/communicate/ understand..... 2 - Lost arm or leg above wrist or ankle at least 1 side/ paralysis..... 3 - Psychiatric disorder/noisiness/ aggression/dumbness..... 4 - Autistic..... 5 - Delay in brain development/ mental retardation..... 6 - More than 1 disability as code 1 - 6..... 7	Respondent Record code Self..... 1 Household member..... 2 Person outside household... 3	
	Ask people who answer "0 - 5" in F24			Ask people who moved within Thailand			Reason for migration "Why did [name] migrate?" Record code Seek work..... 1 Job assignment..... 2 Education..... 3 Follow family..... 4 Return home..... 5 Change residence..... 6 Move to institutional household..... 7 Others..... 8
	Previous residence "What place did [name] live in before moving to this municipality/Tambon Administrative Organization?" (Only 1 answer)						
	Moved within this province	Move from other province	Move from overseas country	"Did [name] move from Municipal or TAO.?" Municipality... 1 TAO. 2			
Record	Record	Record	Record code	Record code	Record code		
Name of district	Name of province	Name of country (Skip to F27)					
District	Province	Country					
F24	F25			F26	F27	F28	F29

<input type="text"/>	<input type="text"/>	<input type="text"/>	<input type="text"/>	<input type="text"/>	<input type="text"/>	<input type="text"/>	<input type="text"/>
<input type="text"/>	<input type="text"/>	<input type="text"/>	<input type="text"/>	<input type="text"/>	<input type="text"/>	<input type="text"/>	<input type="text"/>
<input type="text"/>	<input type="text"/>	<input type="text"/>	<input type="text"/>	<input type="text"/>	<input type="text"/>	<input type="text"/>	<input type="text"/>
<input type="text"/>	<input type="text"/>	<input type="text"/>	<input type="text"/>	<input type="text"/>	<input type="text"/>	<input type="text"/>	<input type="text"/>
<input type="text"/>	<input type="text"/>	<input type="text"/>	<input type="text"/>	<input type="text"/>	<input type="text"/>	<input type="text"/>	<input type="text"/>
<input type="text"/>	<input type="text"/>	<input type="text"/>	<input type="text"/>	<input type="text"/>	<input type="text"/>	<input type="text"/>	<input type="text"/>
<input type="text"/>	<input type="text"/>	<input type="text"/>	<input type="text"/>	<input type="text"/>	<input type="text"/>	<input type="text"/>	<input type="text"/>
84	85	87	89	92	93	94	95

Part 3 Housing characteristics (private household only)

 Record code in
H1. "Type of dwelling"

 (If **more than 1**, record where household head lives)

Detached house.....	1	<input type="checkbox"/>	H1
Town house/twin house/town home.....	2	96	
Condominium/mansion.....	3		
Flat/apartment/hostel.....	4		
Shop house/row house/row room.....	5		
Room in house.....	6	}	(Skip to H3)
Room in office.....	7		
Vehicle (boat,raft,car).....	8		
Others (specify).....	0		

H2. "Construction materials" (Ask only if code in H1 is 1-5)

Cement or brick.....	1	<input type="checkbox"/>	H2
Wood.....	2	97	
Cement/brick and wood.....	3		
Non-permanent materials in local area, e.g. bamboo, thatch.....	4		
Reused materials, e.g. boxes, crates.....	5		
Others (specify).....	6		

H3. "Tenure of dwelling" (Excluding land)

Owned			
- With a loan.....	1	<input type="checkbox"/>	H3
- Outright.....	2	98	
Hire purchase.....	3		
Rent.....	4	}	(Skip to H5)
Living rent free			
- Employer-provided.....	5		
- Other rent free.....	6		
Others (specify).....	7		

H4. "Tenure of residential land" (Ask only if code in H3 is 1-3)

Owner.....	1	<input type="checkbox"/>	H4
Hire purchase.....	2	99	
Rent.....	3		
Rent-free.....	4		
Others (specify).....	5		

H5. "Number of rooms used for sleeping in this dwelling"

 (Record "**amount**", align right) (If **no**, record "**0**", align right)

Number of bedroom.....	<input type="text"/>	<input type="text"/>	H5A
	100		
Number of other rooms used for sleeping.....	<input type="text"/>	<input type="text"/>	H5B
	102		

H6. "Source of lighting used in this household"

Electricity		<input type="checkbox"/>	H6
- Electricity authority.....	1	104	
- Solarcell.....	2		
- Generator.....	3		
Others (specify).....	4		

H7. "Type of fuel used for cooking in this household"

Gas.....	1	<input type="checkbox"/>	H7
Charcoal/wood.....	2	105	
Electricity.....	3		
Kerosene/others (specify).....	4		
No cooking.....	5		

H8. "Type of toilet used in this household"

Sitting toilet.....	1	<input type="checkbox"/>	H8
Squat toilet.....	2	106	
Sitting and squat toilet.....	3		
Pit toilet/defecate into river or canal.....	4		
No toilet.....	5		

H9. "Main source of water for this household"

 (Record main source of **drinking water** in **H9A** and

 record main source of **water for general use** in **H9B**)

Tap water.....	1	Drinking	
Purified tap water (boiled or filtered).....	2	<input type="checkbox"/>	H9A
Groundwater.....	3	107	
Well.....	4	General use	
Water from river/canal/waterfall/mountain.....	5	<input type="checkbox"/>	H9B
Rain water.....	6	108	
Bottled water/water vending machine.....	7		
Others (specify).....	8		

Part 3 Housing characteristics (private household only) (continued)

 Record code in
H10. "List of assets owned by household members as of 1-July-10"

 If it **"has been owned"**, record **"1"**
"has not been owned", record **"0"**

 Television set..... **H10A**

 Washing machine..... **H10G**

 VCD/DVD player..... **H10B**

 Air conditioner..... **H10H**

 Mobile telephone..... **H10C**

 Private car/pickup truck/van..... **H10I**

 Computer..... **H10D**

 Motorbike..... **H10J**

 Fridge/freezer..... **H10E**

 Tractor, 4 wheels..... **H10K**

 Microwave/cooking oven..... **H10F**

 Tractor, 2 wheels (*walking tractor*) **H10L**

109 - 114

115 - 120

H11. "List of devices/technologies presented in this household as of 1-July-10"

 If it **"has been presented"**, record **"1"**
"has not been presented", record **"0"**

 Cable TV..... **H11A**
121

 Satellite dish..... **H11B**
122

 Internet..... **H11C**
123

นิยามศัพท์ทางประชากร

1. **อัตราส่วนเพศ (Sex ratio)** หมายถึง อัตราส่วนของผู้ชายต่อผู้หญิงในประชากรกลุ่มหนึ่ง ปกติจะแสดงจำนวนผู้ชายต่อผู้หญิง 100 คน
2. **อัตราการเพิ่มของประชากร (Growth rate)** หมายถึง อัตราซึ่งประชากรเพิ่มขึ้น (หรือลดลง) ในปีหนึ่งอันเป็นผลจากการเพิ่มตามธรรมชาติและการย้ายถิ่นสุทธิ แสดงในรูปร้อยละของประชากรที่ใช้เป็นฐาน
3. **อัตราส่วนการเป็นภาระ (อัตราส่วนพึ่งพิงทางอายุ : Age dependency ratio)** หมายถึง อัตราส่วนของประชากรที่อยู่ในกลุ่มอายุนอกวัยแรงงานต่อประชากรในวัยแรงงาน โดยมีข้อสมมุติว่า ประชากรในกลุ่มอายุนอกวัยแรงงานที่ต้องพึ่งพิงทางเศรษฐกิจ ได้แก่ กลุ่มประชากรวัยเด็ก (อายุต่ำกว่า 15 ปี) และกลุ่มประชากรสูงอายุ (อายุ 60 หรือ 65 ปีขึ้นไป) ส่วนประชากรที่เป็นที่พึ่งพิงทางเศรษฐกิจของประชากรกลุ่มอื่น คือ ประชากรวัยแรงงาน (อายุ 15-59 หรือ 15-64 ปี) อัตราส่วนการเป็นภาระแสดงอัตราส่วนต่อประชากร 100 คน
4. **อายุมัธยฐาน (Median age)** หมายถึง อายุตรงกลางซึ่งแบ่งประชากรออกเป็นสองส่วนจำนวนเท่า ๆ กัน โดยประชากรส่วนหนึ่งมีอายุน้อยกว่า และอีกส่วนหนึ่งมีอายุมากกว่าอายุตรงกลางนี้
5. **ความหนาแน่นของประชากร (Population density)** หมายถึง ประชากรต่อหน่วยของพื้นที่ (จำนวนบุคคลต่อตารางกิโลเมตร หรือจำนวนบุคคลต่อพื้นที่ที่ใช้การได้หนึ่งตารางกิโลเมตร)
6. **อายุเฉลี่ยแรกสมรส (Average Age at first marriage)** หมายถึง อายุเฉลี่ยของประชากรเมื่อเปลี่ยนสถานภาพจากโสดเป็นสมรส อายุเฉลี่ยเมื่อแรกสมรสเป็นดัชนีที่แสดงว่าประชากรส่วนใหญ่อยู่เป็นโสดจนถึงอายุเท่าไร
7. **บุตรเกิดรอด (Children ever born : CEB)** หมายถึง จำนวนลูกทั้งหมดที่มารดาได้ให้กำเนิดตั้งแต่เริ่มเข้าสู่วัยเจริญพันธุ์จนถึงปัจจุบัน
8. **บุตรที่มีชีวิตอยู่ (Children still living : CHL)** หมายถึง บุตรเกิดรอดที่ปัจจุบันยังมีชีวิตอยู่

คณะผู้จัดทำ CD - ROM

หน่วยงานเจ้าของเรื่อง

สำนักงานสถิติจังหวัดสิงห์บุรี
โทร. 0 3650 7191

หน่วยงานผลิตและออกแบบ

กลุ่มบูรณาการข้อมูลสถิติ
สำนักสถิติพยากรณ์
โทร. 0 2141 7494



ตารางสถิติในรูปแบบ Format Excel

ตารางประชากร

ตารางสถิติในรูป Format Excel

ตารางประชากร

- ตารางที่ 1 ประชากรจำแนกตามเพศ ครีวเรือนจำแนกตามประเภทของครีวเรือน อำเภอ และเขตการปกครอง
- ตารางที่ 2 ประชากรจำแนกอายุรายปี เพศ และเขตการปกครอง
- ตารางที่ 3 ประชากรจำแนกตามกลุ่มอายุ เพศ อำเภอ และเขตการปกครอง
- ตารางที่ 4 ประชากรจำแนกตามศาสนา เพศ และเขตการปกครอง
- ตารางที่ 5 ประชากรจำแนกตามสัญชาติ เพศ และเขตการปกครอง
- ตารางที่ 6 ประชากรจำแนกตามภาษาที่ใช้พูดในครีวเรือน เพศ และเขตการปกครอง
- ตารางที่ 7 ประชากรอายุ 3 ปีขึ้นไป จำแนกตามระดับชั้นที่กำลังเรียน กลุ่มอายุ เพศ และเขตการปกครอง
- ตารางที่ 8 ประชากรอายุ 3 ปีขึ้นไป จำแนกตามระดับชั้นที่เรียนสำเร็จ กลุ่มอายุ เพศ และเขตการปกครอง
- ตารางที่ 9 ประชากรอายุ 10 ปีขึ้นไป จำแนกตามการอ่านออกเขียนได้ กลุ่มอายุ เพศ และเขตการปกครอง
- ตารางที่ 10 ประชากรอายุ 13 ปีขึ้นไป จำแนกตามสถานภาพสมรส กลุ่มอายุ เพศ และเขตการปกครอง
- ตารางที่ 11 หญิงเคยสมรสอายุ 13 ปีขึ้นไป จำแนกตามจำนวนบุตรเกิดรอด จำนวนบุตรเกิดรอดโดยเฉลี่ย กลุ่มอายุของหญิง และเขตการปกครอง
- ตารางที่ 12 หญิงเคยสมรสอายุ 13 ปีขึ้นไป จำแนกตามจำนวนบุตรที่มีชีวิตอยู่ จำนวนบุตรที่มีชีวิตอยู่โดยเฉลี่ย กลุ่มอายุของหญิง และเขตการปกครอง
- ตารางที่ 13 ประชากรจำแนกตามลักษณะความพิการ เพศ และเขตการปกครอง
- ตารางที่ 14 ประชากรอายุ 15 ปีขึ้นไปทำงานในรอบปี จำแนกตามหมวดอาชีพ กลุ่มอายุ เพศ และเขตการปกครอง
- ตารางที่ 15 ประชากรอายุ 15 ปีขึ้นไปทำงานในรอบปี จำแนกตามหมวดอุตสาหกรรม กลุ่มอายุ เพศ และเขตการปกครอง
- ตารางที่ 16 ประชากรอายุ 15 ปีขึ้นไปทำงานในรอบปี จำแนกตามสถานภาพการทำงาน กลุ่มอายุ เพศ และเขตการปกครอง
- ตารางที่ 17 ประชากรจำแนกตามสถานที่เกิด เพศ และเขตการปกครอง
- ตารางที่ 18 ประชากรจำแนกตามลักษณะการย้ายถิ่น เพศ และเขตการปกครอง
- ตารางที่ 19 ประชากรที่ย้ายถิ่นภายใน 5 ปี จำแนกตามสถานที่อยู่ก่อนย้าย กลุ่มอายุ และเพศ
- ตารางที่ 20 ประชากรที่ย้ายถิ่นภายใน 5 ปี จำแนกตามเหตุผลของการย้ายถิ่น เพศ และเขตการปกครอง
- ตารางที่ 21 ประชากรจำแนกตามการมีชื่อในทะเบียนบ้าน เพศ และเขตการปกครอง
- ตารางที่ 22 ครีวเรือนส่วนบุคคลจำแนกตามกลุ่มอายุของหัวหน้าครีวเรือน เพศ และเขตการปกครอง

ตารางเคหะ

ตารางสถิติในรูปแบบ Format Excel

ตารางคณะ

- ตารางที่ 1 คริวเรือส่วนบุคคล จำแนกตามประเภทของที่อยู่อาศัย การครอบครองที่อยู่อาศัย และเขตการปกครอง
- ตารางที่ 2 คริวเรือส่วนบุคคล จำแนกตามประเภทของที่อยู่อาศัย ลักษณะของที่อยู่อาศัย และเขตการปกครอง
- ตารางที่ 3 คริวเรือส่วนบุคคล จำแนกตามการถือกรรมสิทธิ์ที่ดิน การครอบครองที่อยู่อาศัย และเขตการปกครอง
- ตารางที่ 4 คริวเรือส่วนบุคคล จำแนกตามขนาดของครัวเรือน ประเภทของที่อยู่อาศัย และเขตการปกครอง
- ตารางที่ 5 คริวเรือส่วนบุคคล จำแนกตามเชื้อเพลิงส่วนใหญ่ที่ใช้ในการประกอบอาหาร ประเภทของที่อยู่อาศัย และเขตการปกครอง
- ตารางที่ 6 คริวเรือส่วนบุคคล จำแนกตามลักษณะการใช้ส้วม ประเภทของที่อยู่อาศัย และเขตการปกครอง
- ตารางที่ 7 คริวเรือส่วนบุคคล จำแนกตามแหล่งที่มาของน้ำดื่ม และน้ำใช้ส่วนใหญ่ ประเภทของที่อยู่อาศัย และเขตการปกครอง
- ตารางที่ 8 คริวเรือส่วนบุคคล จำแนกตามการเป็นเจ้าของเครื่องใช้ การมีอุปกรณ์เทคโนโลยี และเขตการปกครอง