



สำมะโนประชากรและเคหะ พ.ศ. 2553

The 2010 Population and Housing Census

จังหวัดเชียงราย

Changwat Chiang Rai



สำนักงานสถิติแห่งชาติ
National Statistical Office



คำนำ

บทสรุปผู้บริหาร

ตัวชี้วัดที่สำคัญ พ.ศ. 2533 - 2553

บทที่ 1 บทนำ

- ❖ ความเป็นมา
- ❖ วัตถุประสงค์
- ❖ ประโยชน์ของข้อมูล
- ❖ ดัชนีรวม
- ❖ วันสำมะโน
- ❖ ข้อมูลที่เกิดรวบรวม
- ❖ วิธีการเก็บรวบรวมข้อมูล
- ❖ บทนิยาม
- ❖ ข้อสังเกตสำหรับผู้ใช้ข้อมูล

บทที่ 2 บทสรุป

ภาคประชากร

- ❖ ลักษณะทางประชากร
- ❖ ลักษณะทางสังคมและเศรษฐกิจ
- ❖ ภาวะเจริญพันธุ์
- ❖ การย้ายถิ่น

ภาคเกษตร

- ❖ ประเภทและลักษณะของที่อยู่อาศัย
- ❖ การครอบครองที่อยู่อาศัยและที่ดินที่เป็นที่ดั่งของที่อยู่อาศัย
- ❖ แหล่งที่มาของน้ำดื่มน้ำใช้
- ❖ ประเภทของการใช้สอย
- ❖ การใช้เชื้อเพลิงในการประกอบอาหาร
- ❖ การเป็นเจ้าของเครื่องใช้ในครัวเรือน

สารบัญตารางสถิติ

- ❖ ตารางประชากร
- ❖ ตารางเกษตร

ภาคผนวก

- ❖ วิธีการประมาณผล
- ❖ แบบสอบถาม (แบบแจกนับ สปค.2)
- ❖ นิยามศัพท์ทางประชากร

คณะผู้จัดทำ CD-ROM

หน่วยงานที่เผยแพร่

ตารางสถิติในรูปแบบ Format Excel

- ❖ ตารางประชากร
- ❖ ตารางเกษตร

หน่วยงานเจ้าของเรื่อง

สำนักสถิติสังคม
สำนักงานสถิติแห่งชาติ
โทรศัพท์ 0 2143 1334 0 2142 1254
โทรสาร 0 2143 8137
ไปรษณีย์อิเล็กทรอนิกส์ : spophouc@nso.go.th

หน่วยงานที่เผยแพร่

สำนักสถิติพยากรณ์
สำนักงานสถิติแห่งชาติ
ศูนย์ราชการเฉลิมพระเกียรติ 80 พรรษา อาคารรัฐประศาสนภักดี ชั้น 2
ถนนแจ้งวัฒนะ เขตหลักสี่ กรุงเทพฯ 10210
โทรศัพท์ 0 2142 1234 0 2141 7501
โทรสาร 0 2143 8133
ไปรษณีย์อิเล็กทรอนิกส์ : services@nso.go.th

ปีที่จัดพิมพ์

2555

Division-in-Charge

Population Statistics Group
Social Statistics Bureau
National Statistical Office,
Tel. +66 (0) 2143 1334 +66 (0) 2142 1254
Fax. +66 (0) 2143 8137
E-mail : spophouc@nso.go.th

Distributed by

Statistical Forecasting Bureau,
National Statistical Office,
The Government Complex, Ratthaprasasanabhakti Building, 2nd Floor,
Chaeng Watthana Rd., Laksi, Bangkok 10210
Tel. +66 (0) 2142 1234 +66 (0) 2141 7501
Fax. +66 (0) 2143 8133
E-mail : services@nso.go.th

Published

2012

คำนำ

สำนักงานสถิติแห่งชาติ ได้จัดทำสำมะโนประชากรและเคหะทุก 10 ปี ตามข้อเสนอแนะขององค์การสหประชาชาติ เพื่อเก็บรวบรวมข้อมูลพื้นฐานเกี่ยวกับจำนวนและลักษณะต่าง ๆ ทางเศรษฐกิจและสังคม ตลอดจนสภาพการอยู่อาศัยของประชากรทุกคนตามที่อยู่จริงทั่วราชอาณาจักร ดังนั้นการทำสำมะโนประชากรและเคหะจึงเป็นเสมือนการฉายภาพนิ่งของประชากรและเคหะของประเทศไทยในขณะเวลาหนึ่ง เพื่อแสดงให้เห็นจำนวนและลักษณะต่างๆ ของประชากรที่อยู่จริงในประเทศไทย ณ วันสำมะโน (1 กันยายน 2553)

เนื่องจากปริมาณงานทั้งประเทศมีจำนวนมาก การประมวลผลข้อมูลรายละเอียดไม่อาจแล้วเสร็จในเวลาอันสั้น สำนักงานสถิติแห่งชาติ ตระหนักถึงความต้องการใช้ข้อมูลอย่างรีบด่วนของผู้ที่เกี่ยวข้องทุก ๆ ฝ่าย จึงได้จัดทำรายงานผลเบื้องต้น จากสำมะโนประชากรและเคหะ พ.ศ. 2553 เพื่อเสนอผลที่สำคัญในภาพรวมของประชากรและที่อยู่อาศัยในระดับจังหวัด ภาค และเขตการปกครอง ต่อมาได้จัดทำรายงานผลล่วงหน้า โดยเลือกครัวเรือนตัวอย่าง 1% มาทำการประมวลผลก่อน เพื่อเสนอจำนวนและลักษณะต่าง ๆ ของประชากรและลักษณะของที่อยู่อาศัย ซึ่งเสนอผลในระดับภาคและระดับประเทศ

รายงานฉบับนี้ เป็นรายงานฉบับสมบูรณ์ของจังหวัดเชียงราย โดยประมวลผลข้อมูลจากครัวเรือนทั้งหมดในจังหวัด เพื่อเสนอข้อมูลรายละเอียดต่าง ๆ และตัวชี้วัดทางประชากร เศรษฐกิจ และสังคม ตลอดจนลักษณะของที่อยู่อาศัยในระดับจังหวัดตามเขตการปกครอง หลังจากรายงานผลรายจังหวัดเสร็จสิ้นแล้ว จะนำเสนอรายงานผลรายภาค และฉบับทั่วราชอาณาจักรต่อไป

สำมะโนประชากรและเคหะ พ.ศ. 2553 เป็นโครงการจัดเก็บข้อมูลสถิติขนาดใหญ่ที่ได้รับความร่วมมือจากภาคประชาชนในการให้ข้อมูลที่ถูกต้องตามความเป็นจริง มีการบูรณาการทรัพยากรและองค์ความรู้กับหน่วยงานภาครัฐและภาคเอกชน ทั้งในส่วนกลางและส่วนภูมิภาค ตลอดจนสื่อมวลชน ดังนั้นสำนักงานสถิติแห่งชาติจึงขอขอบคุณทุกท่านที่ได้ให้ความร่วมมืออย่างดีมา ณ ที่นี้

สำนักงานสถิติจังหวัดเชียงราย

สำนักงานสถิติแห่งชาติ

กระทรวงเทคโนโลยีสารสนเทศและการสื่อสาร

บทสรุปผู้บริหาร

สำนักงานสถิติแห่งชาติ ได้จัดทำสำมะโนประชากรและเคหะทุก 10 ปี ตามข้อเสนอแนะขององค์การสหประชาชาติ ซึ่งขณะนี้ประมาณ 230 ประเทศทั่วโลกได้มีการจัดทำสำมะโน สำหรับการจัดทำของประเทศไทยในปี 2553 นี้ เป็นการจัดทำสำมะโนประชากรครั้งที่ 11 และสำมะโนเคหะครั้งที่ 5 ซึ่งเป็นวาระครบรอบ 100 ปีสำมะโนประชากรของประเทศไทย เพื่อแสดงให้เห็นจำนวน และลักษณะต่างๆ ของประชากรตามที่อยู่จริงในประเทศไทยและที่อยู่อาศัยจริงของประชากร ณ วันสำมะโน (1 กันยายน 2553)

จากการทำสำมะโนประชากรและเคหะ พ.ศ. 2553 จังหวัดเชียงราย สรุปการนำเสนอผลข้อมูลที่สำคัญเป็น 2 ภาค ได้แก่ ภาคประชากร และภาคเคหะ ดังนี้

ภาคประชากร

1. ลักษณะทางประชากร

1.1 จำนวนประชากรและการกระจายตัวของประชากร

ประชากรที่อาศัยในจังหวัดเชียงราย ณ วันที่ 1 กันยายน 2553 มีจำนวน 1,172,928 คน เป็นชาย 578,092 คน และหญิง 594,836 คน อัตราส่วนเพศชายต่อหญิงเท่ากับ 97.2 อัตราเพิ่มโดยเฉลี่ยของประชากรช่วงปี 2543 – 2553 คิดเป็นร้อยละ 0.38 ต่อปี ประชากรส่วนใหญ่อาศัยอยู่นอกเขตเทศบาล ร้อยละ 61.1 อาศัยอยู่ในเขตเทศบาล ร้อยละ 38.9 อำเภอเมืองเชียงรายมีประชากรอาศัยอยู่มากที่สุด ร้อยละ 19.1 อำเภอดอยหลวงมีประชากรอาศัยอยู่น้อยที่สุด คือ ร้อยละ 1.5

เมื่อพิจารณาถึงความหนาแน่นของประชากร พบว่า จังหวัดเชียงรายมีจำนวนประชากรโดยเฉลี่ยประมาณ 100.4 คน ต่อพื้นที่ 1 ตารางกิโลเมตร อำเภอแม่สายมีความหนาแน่นของประชากรมากที่สุด คือ 297.7 คน ต่อพื้นที่ 1 ตารางกิโลเมตร และอำเภอเวียงป่าเป้ามีความหนาแน่นของประชากรน้อยที่สุด คือ 54.2 คน ต่อพื้นที่ 1 ตารางกิโลเมตร

1.2 จำนวนครัวเรือน ขนาดของครัวเรือนและเพศของหัวหน้าครัวเรือน

จำนวนครัวเรือนในจังหวัดเชียงรายมีทั้งสิ้น 391,341 ครัวเรือน โดยเป็นครัวเรือนส่วนบุคคลจำนวน 389,341 ครัวเรือน และครัวเรือนกลุ่มบุคคล (เช่น ครัวเรือนสถาบัน ครัวเรือนคนงาน) จำนวน 2,527 ครัวเรือน มีขนาดครัวเรือนส่วนบุคคลโดยเฉลี่ยเท่ากับ 2.9 คน สำหรับหัวหน้าครัวเรือนส่วนบุคคลส่วนใหญ่เป็นชายมากกว่าหญิง คือ ร้อยละ 70.3 และ ร้อยละ 29.7 ตามลำดับ

1.3 โครงสร้างทางอายุ และเพศของประชากร

เมื่อพิจารณาประชากรของจังหวัดเชียงรายตามกลุ่มอายุ พบว่า มีประชากรวัยเด็ก (อายุ 0 – 14 ปี) ร้อยละ 18.9 ประชากรวัยแรงงาน (อายุ 15 – 59 ปี) ร้อยละ 66.8 และประชากรวัยสูงอายุ (อายุ 60 ปีขึ้นไป) ร้อยละ 14.3 โดยนอกเขตเทศบาลมีสัดส่วนของประชากรวัยเด็กสูงกว่าในเขตเทศบาล ในขณะที่ประชากรวัยแรงงาน และวัยสูงอายุนั้นต่ำกว่า ถ้าเปรียบเทียบระหว่างเพศ พบว่า สัดส่วนของประชากรวัยเด็กชายจะสูงกว่าหญิง ส่วนประชากรวัยแรงงาน และประชากรวัยสูงอายุหญิงจะมากกว่าชาย

อายุโดยเฉลี่ยของประชากร ประมาณ 38.1 ปี โดยที่ประชากรในเขตเทศบาลและนอกเขตเทศบาลมีอายุโดยเฉลี่ยใกล้เคียงกัน สำหรับอัตราการส่วนการเป็นภรรยา นั้น พบว่า อัตราส่วนการเป็นภรรยา คิดเป็น 49.7 อัตราส่วนการเป็นภรรยาวัยเด็กเท่ากับ 28.3 และอัตราส่วนการเป็นภรรยาวัยชราเท่ากับ 21.4 รายละเอียดดังแผนภูมิ ก

แผนภูมิ ก ร้อยละของประชากรรายกลุ่มอายุ จำแนกตามเขตการปกครอง

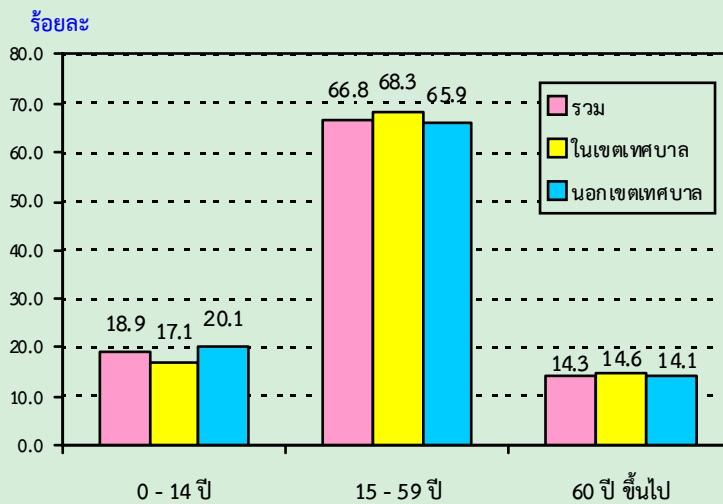

1.4 ศาสนาและสัญชาติ

ประชากรในจังหวัดเชียงรายส่วนใหญ่นับถือศาสนาพุทธ ร้อยละ 90.8 รองลงมานับถือศาสนาคริสต์ ร้อยละ 8.8 และศาสนาอิสลาม ร้อยละ 0.3 ประชากรร้อยละ 94.3 มีสัญชาติไทย ร้อยละ 1.0 มีสัญชาติพม่า ร้อยละ 0.2 มีสัญชาติลาว และที่เหลือเป็นผู้มีสัญชาติอื่นๆ รายละเอียดดังแผนภูมิ ข

แผนภูมิ ข ร้อยละของประชากร จำแนกตามสัญชาติ

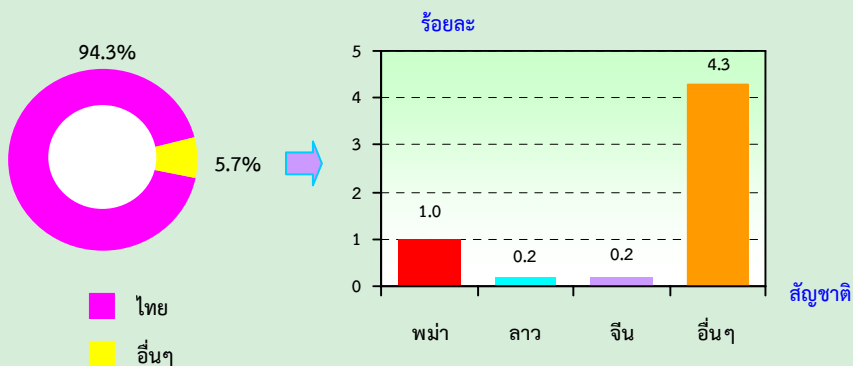

1.5 สถานะภาพสมรส

เมื่อพิจารณาถึงสถานะภาพสมรส พบว่า ประชากรอายุตั้งแต่ 13 ปีขึ้นไปเป็นผู้ที่สมรสเกินกว่า ร้อยละ 50 สัดส่วนของผู้ที่สมรสเพศชายและหญิงมีค่าใกล้เคียงกัน สัดส่วนของประชากรชายจะอยู่เป็นโสดมากกว่าหญิง คือ ร้อยละ 31.6 และ 21.9 ตามลำดับ ในขณะที่เพศหญิงจะเป็นหม้าย หย่า และแยกกันอยู่เป็นสัดส่วนสูงกว่าเพศชาย มากกว่า 2 เท่า ร้อยละ 18.1 และ 19.1 ตามลำดับ

1.6 การมีชื่อในทะเบียนบ้าน

ประชากรที่อาศัยอยู่ในจังหวัดเชียงราย และมีชื่ออยู่ในทะเบียนบ้านที่อาศัยอยู่ ร้อยละ 87.5 มีชื่ออยู่ในทะเบียนบ้านอื่นในจังหวัดเชียงราย ร้อยละ 8.6 มีชื่อในทะเบียนบ้านในจังหวัดอื่น ร้อยละ 1.7 ส่วนที่เหลือเป็นผู้ที่มีชื่อในทะเบียนบ้านในประเทศอื่นๆ หรือไม่มีในที่ไหนเลย ร้อยละ 1.0 และ 1.2 ตามลำดับ

1.7 ลักษณะความพิการ

ลักษณะความพิการ หมายถึง ความพิการโดยประจักษ์ที่สามารถมองเห็นได้เด่นชัด ตามความหมายของกระทรวงการพัฒนาศักยภาพและความมั่นคงของมนุษย์ พบว่า ประชากรในจังหวัดเชียงราย ไม่มีลักษณะความพิการ ร้อยละ 99.0 ผู้ที่มีลักษณะความพิการมีเพียง ร้อยละ 1.0

2. ลักษณะทางสังคมและเศรษฐกิจ

2.1 การศึกษา

ประชากรกลุ่มอายุ 6 – 24 ปี ที่ไม่ได้กำลังเรียนหนังสือมีประมาณร้อยละ 26.7 เป็นผู้ชาย ร้อยละ 28.3 และผู้หญิงร้อยละ 25.0 ซึ่งประชากรในเขตเทศบาลที่ไม่ได้กำลังเรียนหนังสือ มีสัดส่วนต่ำกว่านอกเขตเทศบาล คือ ร้อยละ 25.9 และร้อยละ 27.2 ตามลำดับ ประชากรกลุ่มอายุ 15 ปีขึ้นไปที่สำเร็จการศึกษาสูงกว่าระดับประถมศึกษา ประมาณร้อยละ 34.7 เป็นผู้ชายร้อยละ 37.0 ผู้หญิงร้อยละ 32.4 เป็นประชากรที่อยู่ในเขตเทศบาลมีสัดส่วนสูงกว่านอกเขตเทศบาล คือ ร้อยละ 42.7 และ 29.4 ถ้าพิจารณาถึงปีการศึกษาเฉลี่ยของประชากรอายุ 15 ปีขึ้นไป พบว่า ประชากรในจังหวัดเชียงรายมีการศึกษาเฉลี่ย 6.8 ปี ซึ่งผู้ชายมีการศึกษาเฉลี่ยสูงกว่าผู้หญิง คือ ร้อยละ 7.0 และ 6.6 ตามลำดับ

2.2 การอ่านออกและเขียนได้

ประชากรอายุ 15 ปีขึ้นไป สามารถอ่านออกเขียนได้ภาษาไทย ร้อยละ 90.8 มีสัดส่วนการอ่านออกเขียนได้ของเพศชายสูงกว่าเพศหญิงเล็กน้อย คือ ร้อยละ 91.6 และ 90.0 และประชากรในเขตเทศบาลมีอัตราการอ่านออกเขียนได้ภาษาไทยสูงกว่าประชากรนอกเขตเทศบาล คือ ร้อยละ 92.7 และ 89.5 ตามลำดับ ส่วนประชากรที่อ่านออกเขียนได้ภาษาอื่น ได้แก่ ภาษาจีน อังกฤษ และพม่า ในเขตเทศบาลมีอัตราการอ่านออกเขียนได้ภาษาอื่นสูงกว่านอกเขตเทศบาล คือ ร้อยละ 12.9 และ 7.4 ตามลำดับ

2.3 การทำงานในรอบปี

2.3.1 อุตสาหกรรม

ประชากรอายุ 15 ปีขึ้นไปที่มีงานทำในรอบปีแล้ว (1 กันยายน 2552 ถึง 31 สิงหาคม 2553) คิดเป็นร้อยละ 72.0 เป็นชายร้อยละ 48.9 หญิงร้อยละ 51.1 ส่วนประชากรที่ไม่มีงานทำร้อยละ 28.0 ผู้ที่ทำงานในภาคเกษตรกรรมร้อยละ 62.1 และนอกภาคเกษตรกรรมร้อยละ 37.9 ส่วนใหญ่ทำงานในสาขา การขายส่ง และการขายปลีกฯ ร้อยละ 11.0 ส่วนผู้ที่มีงานทำในเขตเทศบาลทำงานนอกภาคเกษตรกรรม มากกว่าในภาคเกษตรกรรม คือ ร้อยละ 52.1 และ 47.9 ตามลำดับ และทำงานในสาขาการขายส่ง และ การขายปลีกมากที่สุด ร้อยละ 15.7 ส่วนผู้มีงานทำนอกเขตเทศบาล ส่วนใหญ่ทำงานในภาคเกษตรกรรม ร้อยละ 70.9 ทำงานนอกภาคเกษตรกรรมเพียงร้อยละ 29.1 เท่านั้น

2.3.2 สถานภาพการทำงาน

ผู้มีงานทำในรอบปีส่วนใหญ่ประกอบธุรกิจส่วนตัวโดยไม่มีลูกจ้างร้อยละ 42.0 รองลงมาคือ ช่วยธุรกิจครัวเรือนโดยไม่ได้รับค่าจ้าง ร้อยละ 29.4 โดยผู้หญิงทำงานในฐานะช่วยธุรกิจครัวเรือนโดยไม่ได้ ค่าจ้างสูงกว่าผู้ชาย คือ ร้อยละ 44.1 และ 15.8 ตามลำดับ ขณะที่ผู้ชายประกอบธุรกิจส่วนตัวโดยไม่มี ลูกจ้างมีสัดส่วนมากกว่าผู้หญิง คือ ร้อยละ 53.3 และ 29.7

เมื่อพิจารณาถึงผู้มีงานทำ จำแนกตามเขตการปกครองพบว่า ผู้ประกอบธุรกิจส่วนตัวโดย ไม่มีลูกจ้างและช่วยธุรกิจครัวเรือนโดยไม่ได้รับค่าจ้าง นอกเขตเทศบาลมีสัดส่วนสูงกว่าในเขตเทศบาล ส่วนผู้มี สถานภาพการทำงานเป็นนายจ้างในเขตเทศบาลมีสัดส่วนสูงกว่านอกเขตเทศบาล คือ ร้อยละ 3.4 และ 1.6 ตามลำดับ รายละเอียดดังแผนภูมิ ค

แผนภูมิ ค ร้อยละของผู้มีงานทำ จำแนกตามสถานภาพการทำงาน และเขตการปกครอง

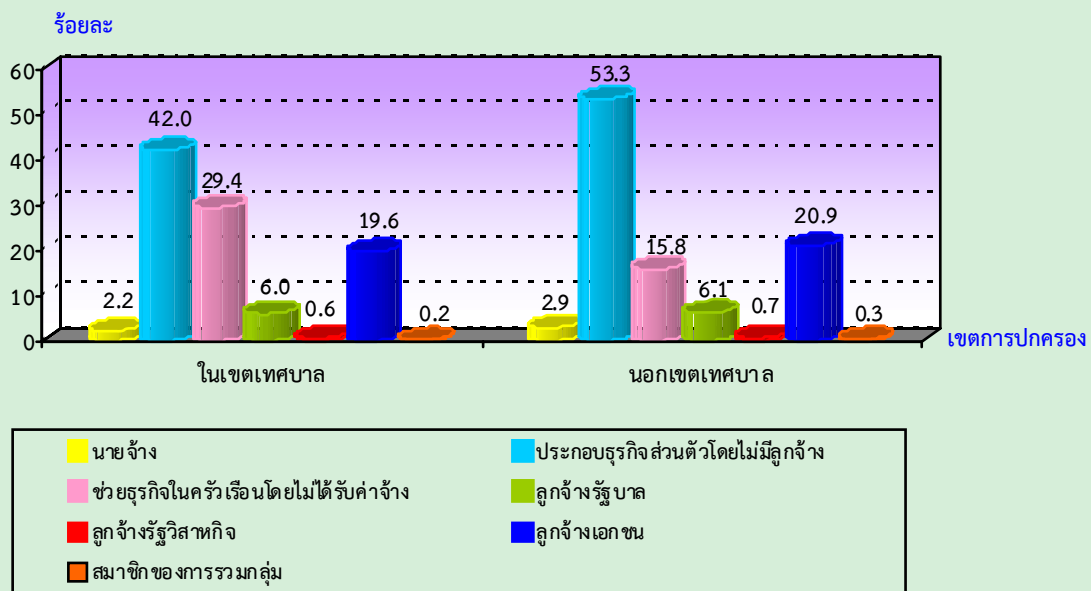

3. ภาวะการเจริญพันธุ์

3.1 บุตรเกิดรอดและจำนวนบุตรที่มีชีวิตอยู่

ผู้หญิงที่มีอายุ 13 ปีขึ้นไป 1 คน มีบุตรที่ตนเองเป็นผู้ให้กำเนิดและมีชีวิตอยู่ขณะคลอดหรือบุตรเกิดรอด 1.48 คน โดยหญิงที่อยู่ในเขตเทศบาลมีจำนวนบุตรเกิดรอดต่ำกว่านอกเขตเทศบาลคือ 1.33 คน และ 1.58 คน ตามลำดับ ส่วนหญิงที่เคยสมรสอายุ 15 – 49 ปี ที่อยู่ในวัยเจริญพันธุ์พบว่า มีจำนวนบุตรเกิดรอด 1.48 คน ต่ำกว่าเมื่อ 10 ปีที่แล้ว ซึ่งมีจำนวน 1.82 คน

เมื่อพิจารณาถึงอายุเฉลี่ยเมื่อแรกสมรสพบว่า ผู้หญิงแต่งงานเร็วกว่าผู้ชายโดยมีอายุเฉลี่ย 24.8 ปี ในขณะที่ชายมีอายุเฉลี่ย 28.8 ปี และประชากรชายและหญิงในเขตเทศบาลแต่งงานช้ากว่าผู้ที่อยู่นอกเขตเทศบาล

4. การย้ายถิ่น

4.1 สถานที่เกิดและระยะเวลาการอยู่อาศัยในสถานที่อยู่ปัจจุบัน

ประชากรที่เกิดและอาศัยอยู่ในจังหวัดเชียงรายมีร้อยละ 89.6 ส่วนประชากรที่เกิดในจังหวัดอื่น หรือไม่ได้อาศัยอยู่ในจังหวัดที่เกิดมีร้อยละ 10.4 จะอาศัยอยู่ในเขตเทศบาลร้อยละ 13.1 และอาศัยอยู่นอกเขตเทศบาลร้อยละ 8.7 ตามลำดับ ส่วนประชากรที่มีการย้ายถิ่นในจังหวัดเชียงราย มีประมาณร้อยละ 6.4 ของประชากรทั้งจังหวัดโดยในเขตเทศบาลมีสัดส่วนของผู้ที่ย้ายถิ่นสูงกว่านอกเขตเทศบาล คือร้อยละ 9.6 และ 4.3 ตามลำดับ

4.2 เหตุผลของการย้ายถิ่น

เมื่อพิจารณาถึงเหตุผลของการย้ายถิ่นในช่วง 5 ปี (พ.ศ. 2548 – 2553) พบว่าส่วนใหญ่ย้ายเพื่อติดตามบุคคลในครัวเรือน ร้อยละ 20.1 รองลงมาคือย้ายเพื่อการศึกษา และย้ายที่อยู่อาศัยร้อยละ 19.4 และ 18.3 ตามลำดับ โดยเพศชายมีเหตุผลเพื่อหางานทำ และย้ายเพราะหน้าที่การงานสูงกว่าเพศหญิง ส่วนเพศหญิงมีเหตุผลเพื่อการศึกษาและติดตามบุคคลในครัวเรือนสูงกว่าเพศชาย สำหรับประชากรที่อยู่ในเขตเทศบาล มีเหตุผลย้ายถิ่นเพื่อการศึกษา มีสัดส่วนสูงกว่าประชากรนอกเขตเทศบาลค่อนข้างมากคือร้อยละ 26.2 และร้อยละ 9.7 ตามลำดับ ส่วนประชากรนอกเขตเทศบาลย้ายถิ่นเพื่อติดตามบุคคลในครัวเรือนมีสัดส่วนสูงกว่าประชากรที่อาศัยในเขตเทศบาลร้อยละ 24.1 และ 17.3 ตามลำดับ รายละเอียดดังแผนภูมิ

แผนภูมิ ง ร้อยละของประชากรที่มีการย้ายถิ่น จำแนกตามเหตุผลของการย้ายถิ่น

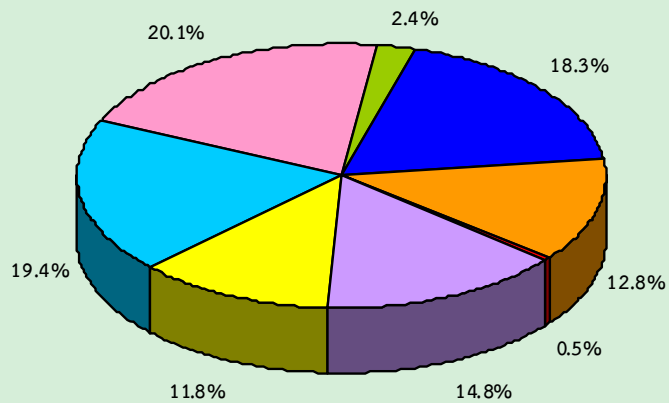

ทำงานทำ	หน้าทีกรงาน	เพื่อการศึกษา	ติดตามบุคคลในครัวเรือน
กลับภูมิลำเนา	ย้ายที่อยู่อาศัย	ย้ายเข้าครัวเรือนสถาบัน	อื่นๆ

ภาคเคหะ

1. ประเภทและลักษณะของที่อยู่อาศัย

ครัวเรือนส่วนบุคคลในจังหวัดเชียงรายส่วนใหญ่มีลักษณะเป็นบ้านเดี่ยว ร้อยละ 92.4 รองลงมาเป็นประเภทแฟลต อพาร์ทเมนท์ หอพัก ร้อยละ 3.5 เมื่อพิจารณาตามเขตการปกครองพบว่า จะอยู่อาศัยแบบบ้านเดี่ยว และในเขตเทศบาลที่มีการอยู่อาศัยประเภท ตึกแถว ห้องแถว เรือนแถวและแฟลต อพาร์ทเมนท์ หอพัก มีสัดส่วนสูงกว่านอกเขตเทศบาล

ลักษณะของที่อยู่อาศัยหรือวัสดุที่ใช้ในการก่อสร้างที่อยู่อาศัยของครัวเรือน พบว่าส่วนใหญ่ปลูกสร้างด้วยวัสดุถาวร คือ ตึก ไม้ และครึ่งตึกครึ่งไม้ ร้อยละ 95.0 ในเขตเทศบาลมีสัดส่วนที่อยู่อาศัยที่สร้างด้วยวัสดุถาวร สูงกว่านอกเขตเทศบาลเล็กน้อย คือร้อยละ 98.4 และ 92.6 ตามลำดับ

2. การครอบครองที่อยู่อาศัย และที่ดินเป็นที่ตั้งของที่อยู่อาศัย

การครอบครองที่อยู่อาศัย หรือการมีกรรมสิทธิ์ในที่อยู่อาศัยของประชากรพบว่า มีครัวเรือนเป็นเจ้าของที่อยู่อาศัย ประมาณร้อยละ 90.8 นอกเขตเทศบาลมีสัดส่วนการเป็นเจ้าของที่อยู่อาศัย สูงกว่าในเขตเทศบาลคือร้อยละ 95.3 และ 84.4

เมื่อพิจารณาถึงการครอบครองที่ดินที่เป็นที่ตั้งของที่อยู่อาศัย เฉพาะครัวเรือนที่เป็นเจ้าของหรือเช่าซื้อที่อยู่อาศัย พบว่ามากกว่าร้อยละ 90 เป็นเจ้าของที่ดินที่เป็นที่ตั้งของที่อยู่อาศัย และการครอบครองที่ดินของครัวเรือนนอกเขตเทศบาลมีสัดส่วนสูงกว่าในเขตเทศบาลเช่นกัน ดังรายละเอียดแผนภูมิที่ จ

แผนภูมิ จ ร้อยละของครัวเรือนส่วนบุคคล จำแนกตามการครอบครองที่อยู่อาศัยและที่ดิน

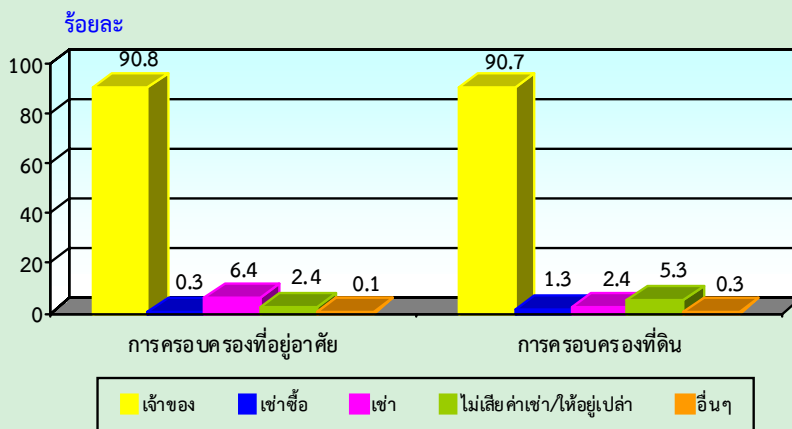

3. แหล่งที่มาของน้ำดื่มน้ำใช้

แหล่งที่มาของน้ำดื่มของครัวเรือนในจังหวัดเชียงราย มาจากน้ำดื่มบรรจุขวด หรือตู้ น้ำดื่มหยอดเหรียญร้อยละ 55.7 รองลงมาคือน้ำประปาร้อยละ 14.2 น้ำประปาผ่านการต้มหรือกรองร้อยละ 9.6 ครัวเรือนที่อยู่ในเขตเทศบาลมีสัดส่วนแหล่งที่มาของน้ำดื่มจากน้ำดื่มบรรจุขวดสูงกว่าครัวเรือนที่อยู่นอกเขตเทศบาล คือร้อยละ 68.1 และ 47.0 ตามลำดับ แต่สัดส่วนแหล่งที่มาของน้ำดื่มจากน้ำฝนของครัวเรือนที่อยู่นอกเขตเทศบาลสูงกว่าครัวเรือนที่อยู่ในเขตเทศบาลกว่า 2 เท่า คือร้อยละ 4.4 และ 1.6 ตามลำดับ

ส่วนแหล่งที่มาของน้ำใช้นั้น ส่วนใหญ่มาจากน้ำประปาร้อยละ 57.5 รองลงมาคือน้ำบ่อ ร้อยละ 19.3 น้ำจากแม่น้ำลำคลองและน้ำบาดาล มีสัดส่วนใกล้เคียงกัน คือร้อยละ 10.7 และ 10.6 ตามลำดับ

4. ประเภทของการใช้ส้วม

การใช้ส้วมของครัวเรือนในจังหวัดเชียงราย แสดงให้เห็นถึงสุขอนามัยและความสะอาดสบาย ในการใช้ส้วมของประชากรพบว่า ครัวเรือนที่มีส้วมถูกสุขลักษณะมีถึง ร้อยละ 99.1 ครัวเรือนที่อยู่ในเขตเทศบาลใช้ส้วมแบบนั่งห้อยเท้าสูงกว่าครัวเรือนที่อยู่นอกเขตเทศบาลคือร้อยละ 22.0 และ 11.7 ส่วนครัวเรือนที่อยู่นอกเขตเทศบาลจะใช้ส้วมแบบนั่งยองสูงกว่าในเขตเทศบาลร้อยละ 81.3 และ 70.2

5. การใช้เชื้อเพลิงในการประกอบอาหาร

ครัวเรือนส่วนใหญ่ใช้ก๊าซเป็นเชื้อเพลิงในการประกอบอาหารร้อยละ 57.7 รองลงมา ครัวเรือนจะใช้ถ่าน ฟืน เศษไม้ ร้อยละ 37.0 และใช้ไฟฟ้าร้อยละ 4.4 สำหรับครัวเรือนในเขตเทศบาลจะมี สัดส่วนการใช้ไฟฟ้าในการประกอบอาหารสูงกว่านอกเขตเทศบาล คือร้อยละ 8.0 และ 1.8 ตามลำดับ ในขณะที่ครัวเรือนนอกเขตเทศบาลใช้ถ่าน ฟืน เศษไม้ สูงกว่าในเขตเทศบาล ร้อยละ 45.6 และ 24.7 ตามลำดับ

6. การเป็นเจ้าของเครื่องใช้ในครัวเรือน

ครัวเรือนที่อยู่ในเขตเทศบาล เป็นเจ้าของเครื่องใช้ในครัวเรือนประเภทคอมพิวเตอร์ ไมโครเวฟ/เตาอบ เครื่องซักผ้า เครื่องปรับอากาศ รถยนต์ มากกว่าครัวเรือนที่อยู่นอกเขตเทศบาล ในขณะที่ครัวเรือนที่อยู่นอกเขตเทศบาลเป็นเจ้าของเครื่องใช้ประเภทรถแทรกเตอร์ 4 ล้อ รถไถ 2 ล้อ (รถไถเดินตาม) ที่ใช้ในการเกษตรมากกว่าครัวเรือนที่อยู่ในเขตเทศบาล

เมื่อพิจารณาถึงการมีอุปกรณ์และการใช้เทคโนโลยี พบว่าครัวเรือนในเขตเทศบาลมีการใช้เคเบิลทีวี และอินเทอร์เน็ตสูงกว่าครัวเรือนนอกเขตเทศบาล คือร้อยละ 23.6 และ 11.7 ตามลำดับ ในขณะที่ครัวเรือนนอกเขตเทศบาลมีการใช้จานดาวเทียมสูงกว่าในเขตเทศบาลร้อยละ 34.2 และ 30.9 ตามลำดับ

ตัวชี้วัดที่สำคัญของประชากรและที่อยู่อาศัย พ.ศ. 2533 - 2553
Key indicators of the population and housing 1990 - 2010

รายการ	2533	2543	2553	Items
	1990	2000	2010	
ลักษณะทางประชากร				Demographic characteristics
ประชากรรวม ('000)	1,052.2	1,129.7	1,172.9	Total population ('000)
ประชากรในเขตเทศบาล (%)	15.7	17.7	38.9	Population in municipal area (%)
อัตราส่วนเพศ (ชายต่อหญิง 100 คน)	105.0	100.7	97.2	Sex ratio (males per 100 females)
อัตราการเพิ่มของประชากรต่อปี	1.53	0.71	0.38	Annual growth rate
อายุมัธยฐาน (ปี)	26.6	31.2	38.1	Median age (years)
ประชากรตามหมวดอายุ				Population by age group
วัยเด็ก 0-14 ปี (%)	26.1	23.7	18.9	0-14 years (%)
วัยแรงงาน 15-59 ปี (%)	66.0	66.1	66.8	15-59 years (%)
วัยสูงอายุ 60 ปีขึ้นไป (%)	7.9	10.2	14.3	60 years and over (%)
อัตราส่วนการเป็นภาระ (ต่อประชากร 15-59 ปี 100 คน)				Age dependency ratio (per 100 adults 15-59 years)
รวม	51.5	51.3	49.7	Total
ประชากร 0-14 ปี	39.5	35.9	28.3	0 - 14 years
ประชากร 60 ปีขึ้นไป	12.0	15.4	21.4	60 years and over
อายุเฉลี่ยเมื่อแรกสมรส				Singulate mean age at first marriage (SMAM)
รวม	23.8	25.1	26.8	Total
ชาย	25.4	26.9	28.8	Males
หญิง	22.1	23.2	24.8	Females
ประชากรที่มีสัญชาติไทย (%)	na	92.0	92.3	Thai citizenship (%)
ประชากรที่ไม่ใช่สัญชาติไทย (%)	na	8.0	7.7	Non Thai citizenship (%)
ประชากรที่นับถือศาสนาพุทธ (%)	95.1	90.6	90.8	Buddhism (%)
ประชากรที่นับถือศาสนาคริสต์ (%)	2.9	7.0	8.8	Christianity (%)
ประชากรที่มีชื่อในทะเบียนบ้านตามที่อยู่อาศัยจริง (%)	na	na	87.5	Registered in actual resident (%)
ประชากรที่มีชื่อในทะเบียนบ้านภายในจังหวัดที่อยู่อาศัยจริง (%)	na	na	96.1	Registered in actual provinced resident (%)
การศึกษา				Education
จำนวนปีโดยเฉลี่ยที่สำเร็จการศึกษาของประชากรอายุ 15 ปีขึ้นไป				Average years of education attainment of population aged 15 years and over
ประชากรอายุ 6-24 ปี ที่ไม่ได้กำลังเรียนหนังสือ (%)	60.5	38.3	26.7	Population aged 6-24 years not attending school (%)
การอ่านออกเขียนได้ของประชากรอายุ 15 ปี ขึ้นไป				Literacy of population aged 15 years and over
ประชากรที่อ่านและเขียนภาษาใดก็ได้ (%)	na	76.7	93.9	Population can read and write the language (%)
ประชากรที่อ่านและเขียนภาษาไทยได้ (%)	81.1	na	90.8	Population can read and write Thai language (%)
ประชากรที่อ่านและเขียนภาษาอื่นได้ (%)	na	na	9.6	Population can read and write others language (%)

na : ไม่มีข้อมูลในปีนั้น
not available

ตัวชี้วัดที่สำคัญของประชากรและที่อยู่อาศัย พ.ศ. 2533 - 2553 (ต่อ)

Key indicators of the population and housing 1990 - 2010 (Contd.)

รายการ	2533	2543	2553	Items
	1990	2000	2010	
การทำงานของประชากรอายุ 15 ปี ขึ้นไป				Employment of population aged 15 years and over
ประชากรที่ทำงานในรอบปีทั้งสิ้น (%)	79.8	72.8	72.0	Population work in the last year (%)
ประชากรที่ทำงานในภาคเกษตรกรรม (%)	80.0	67.0	62.1	Population in agricultural sector (%)
สถานภาพการทำงาน (%)				Work status (%)
นายจ้าง	0.4	0.7	2.3	Employers
ธุรกิจส่วนตัวโดยไม่มีลูกจ้าง	34.5	37.8	42.0	Own account workers
ลูกจ้าง (รัฐบาล/รัฐวิสาหกิจ/เอกชน)	16.5	26.0	26.1	Employees
ช่วยธุรกิจในครัวเรือนโดยไม่ได้รับค่าจ้าง	48.6	35.4	29.4	Unpaid family workers
การรวมกลุ่ม	-	0.1	0.2	Members of producers' cooperatives
ภาวะเจริญพันธุ์				Fertility
จำนวนบุตรเกิดรอดเฉลี่ย (ต่อสตรีเคยสมรสอายุ 15-49 ปี)	2.01	1.82	1.48	Mean number of children ever born (Per ever married woman 15-49 years)
จำนวนบุตรที่มีชีวิตอยู่โดยเฉลี่ย (ต่อสตรีเคยสมรสอายุ 15-49 ปี)	1.90	1.73	1.46	Mean number of children still living (Per ever married woman 15-49 years)
การย้ายถิ่น				Migration
การย้ายถิ่นในช่วง 5 ปี				Five years migration
ประชากรที่ย้ายถิ่นภายใน 5 ปี (%)	4.1	3.8	6.4	Population who migrated within previous 5 years (%)
ประชากรที่ไม่ได้อาศัยอยู่ในจังหวัดที่เกิด (%)	8.5	11.6	10.4	Population who were not living in province of birth (%)
ลักษณะของครัวเรือน				Households characteristics
จำนวนครัวเรือนทั้งสิ้น	262,792	315,902	391,868	Total households
จำนวนครัวเรือนกลุ่มบุคคล	912	1,160	2,527	Collective households
จำนวนครัวเรือนส่วนบุคคล	261,880	314,742	389,341	Private households
- ขนาดครัวเรือนเฉลี่ย	4.0	3.5	2.9	- Average households size
- ครัวเรือนคนเดียว (%)	3.5	8.0	17.0	- One person households (%)
- ครัวเรือนที่มีหัวหน้าครัวเรือนเป็นหญิง (%)	12.4	20.5	29.7	- Female-headed households (%)

na : ไม่มีข้อมูลในปีนั้น

not available

a : น้อยกว่า 0.1

Less than 0.1

ตัวชี้วัดที่สำคัญของประชากรและที่อยู่อาศัย พ.ศ. 2533 - 2553 (ต่อ)

Key indicators of the population and housing 1990 - 2010 (Contd.)

รายการ	2533	2543	2553	Items
	1990	2000	2010	
ลักษณะของที่อยู่อาศัย				Housing characteristics
ที่อยู่อาศัยของครัวเรือนใช้วัสดุไม่ถาวร (%)	16.8	12.4	4.6	Households living in non-permanent materials dwelling (%)
ครัวเรือนที่เป็นเจ้าของที่อยู่อาศัย (%)	96.8	92.5	91.1	Households with ownership (%)
ครัวเรือนที่มีส้วมถูกสุขลักษณะ (%)	95.6	97.4	99.1	Households with sanitation (%)
ครัวเรือนที่มีน้ำดื่มสะอาด ^{1/} (%)	85.4	85.3	82.6	Households with safe drinking water ^{1/} (%)
ครัวเรือนที่มีคอมพิวเตอร์ (%)	na	na	26.2	Households with computer (%)
ครัวเรือนที่มีโทรศัพท์มือถือ (%)	na	na	86.1	Households with mobile phone (%)
ครัวเรือนที่มีอินเทอร์เน็ต (%)	na	na	9.2	Households with internet (%)

na : ไม่มีข้อมูลในปีนั้น

not available

1/ น้ำดื่มสะอาด ได้แก่ น้ำประปา น้ำประปาผ่านการบำบัด (ต้ม/กรอง) น้ำฝน น้ำดื่มบรรจุขวด/ตู้ น้ำดื่มหยอดเหรียญ

Safe drinking water included tap water, treated water, rain water, bottled drinking water.

ปี 2543 น้ำดื่มสะอาด รวมน้ำบาดาล/น้ำบ่อที่ไม่ใช่สาธารณะ

In 2000 : Safe drinking water included private well.

บทที่ 1

บทนำ

1. ความเป็นมา

ประเทศไทยได้จัดทำสำมะโนประชากรขึ้นเป็นครั้งแรกเมื่อ พ.ศ. 2452 และต่อมาใน พ.ศ. 2462 2472 2480 และ 2490 ซึ่งทั้ง 5 ครั้ง จัดทำโดยกระทรวงมหาดไทย (เรียกว่าสำมะโนครัว)

สำนักงานสถิติแห่งชาติ จัดทำสำมะโนประชากรตั้งแต่ พ.ศ. 2503 ตามพระราชบัญญัติสถิติ พ.ศ. 2495 และได้จัดทำทุกระยะ 10 ปี (2513 2523 2533 และ 2543) ตามอำนาจหน้าที่ที่กำหนดในพระราชบัญญัติสถิติ พ.ศ. 2508 ซึ่งสอดคล้องกับข้อเสนอแนะขององค์การสหประชาชาติ (United Nation) ที่ต้องการให้ประเทศต่างๆ เก็บรวบรวมข้อมูลสถิติเกี่ยวกับประชากรและลักษณะต่างๆ ตลอดจนสภาพการอยู่อาศัยของประชากรในประเทศอย่างน้อยทุกระยะ 10 ปี ในปีคริสต์ศักราชที่ลงท้ายด้วย “0” เพื่อให้มีข้อมูลใช้ในการพัฒนาประเทศได้อย่างเหมาะสม และสามารถเปรียบเทียบข้อมูลระหว่างประเทศได้ และตั้งแต่ พ.ศ. 2513 เป็นต้นมา สำนักงานสถิติแห่งชาติ ได้จัดทำสำมะโนประชากรและเคหะไปพร้อมๆ กับการทำสำมะโนประชากรด้วย สำหรับสำมะโนประชากรและเคหะ พ.ศ. 2553 ตามพระราชบัญญัติสถิติ พ.ศ. 2550 จึงนับเป็นสำมะโนประชากรและเคหะครั้งที่ 11 ซึ่งครบรอบ 100 ปี สำมะโนประชากรประเทศไทย และเป็นการทำสำมะโนเคหะครั้งที่ 5 ของประเทศ

2. วัตถุประสงค์

1. เพื่อเก็บรวบรวมข้อมูลโครงสร้างประชากรและที่อยู่จริง และที่อยู่อาศัย เช่น เพศ อายุ ศาสนา สัญชาติ การศึกษา สถานภาพการสมรส การทำงาน และประเภทที่อยู่อาศัย เป็นต้น
2. เพื่อให้ได้ข้อมูลในระดับพื้นที่ย่อย (หมู่บ้าน เทศบาล)
3. เพื่อวัดการเปลี่ยนแปลงโครงสร้างของประชากรและที่อยู่อาศัยในรอบ 10 ปี

3. ประโยชน์ของข้อมูล

ข้อมูลจำนวนประชากรและโครงสร้างของประชากรตามที่อยู่จริง สามารถนำไปใช้ประโยชน์ ดังนี้

3.1 ภาครัฐ

1. ใช้กำหนดนโยบาย และวางแผนด้านประชากร สังคม เศรษฐกิจ และสิ่งแวดล้อม ในระดับประเทศและท้องถิ่นได้อย่างถูกต้องและเหมาะสม
2. จัดเตรียมงบประมาณ เพื่อหาสาธารณูปโภคและบริการขั้นพื้นฐานต่าง ๆ ได้ตรงตามความต้องการและจำเป็นที่แท้จริงในพื้นที่ (หมู่บ้าน เทศบาล ตำบล อำเภอ จังหวัด)
3. ใช้เป็นฐานในการคาดประมาณจำนวนประชากรในอนาคต (Population Projection)

4. ใช้ในการประเมินผลแผนพัฒนาเศรษฐกิจและสังคมแห่งชาติฉบับที่ 10 (พ.ศ. 2550-2554) และจัดเตรียมแผนฯ ฉบับที่ 11 (พ.ศ. 2555-2559)

5. ใช้เป็นกรอบในการเลือกตัวอย่าง (Sampling Frame) สำหรับการสำรวจในรายละเอียด เฉพาะเรื่องด้านต่างๆ ของประชากรและครัวเรือน

3.2 ภาคเอกชน

ใช้ข้อมูลโครงสร้างและความหนาแน่นของประชากรในพื้นที่ต่าง ๆ ประกอบการตัดสินใจดำเนินธุรกิจ เช่น การตั้งร้านค้า การขยายกิจการ การออกผลิตภัณฑ์/บริการใหม่ ๆ สู่ลูกค้ากลุ่มเป้าหมาย เป็นต้น

3.3 ภาคประชาชน

ได้รับความอยู่ดีมีสุข เนื่องจากได้รับการจากภาครัฐอย่างพอเพียงและทั่วถึง

4. คุ่มรวม

หมายถึง ประชากรและสถานที่ที่ประชากรใช้อาศัยจริง ที่จะถูกเก็บรวบรวมข้อมูลในครั้งนี้ หมายถึง

4.1 ประชากรที่อยู่ในคุ่มรวม ได้แก่

- คนไทยทุกคนที่อาศัยอยู่ในประเทศไทยในวันสำมะโน
- คนที่มีสถานที่อยู่ปกติในประเทศไทย แต่วันสำมะโนไปต่างประเทศชั่วคราว (ไม่ได้ตั้งใจจะตั้งหลักแหล่ง)
- เจ้าหน้าที่ฝ่ายพลเรือนและทหาร รวมทั้งคณะทูตของประเทศไทย พร้อมทั้งครอบครัว ซึ่งมีสำนักงานอยู่ในต่างประเทศ
- คนต่างชาติ/ต่างด้าวที่เข้ามาอยู่ในประเทศไทยเป็นระยะเวลาตั้งแต่ 3 เดือนขึ้นไป นับถึงวันสำมะโน

4.2 ประชากรที่ไม่อยู่ในคุ่มรวม ได้แก่

- เจ้าหน้าที่ฝ่ายพลเรือนและทหาร รวมทั้งคณะทูตต่างประเทศ พร้อมทั้งครอบครัว ซึ่งมีสำนักงานอยู่ในประเทศไทย
- คนต่างชาติ/ต่างด้าวที่เข้ามาอยู่ในประเทศไทยเป็นระยะเวลาไม่ถึง 3 เดือน นับถึงวันสำมะโน
- ผู้อพยพหรือผู้หลบหนีเข้าเมือง ซึ่งอยู่ในค่ายอพยพที่รัฐบาลกำหนด

4.3 คุ่มรวมเคหะ ได้แก่

- สถานที่ที่ใช้อาศัยจริงในประเทศไทยของประชากร ได้แก่ บ้าน อาคาร สิ่งปลูกสร้าง เรือ แพ รถ ห้องภายในสำนักงาน ที่สาธารณะ ได้สะพาน ฯลฯ

5. วันสำมะโน

การทำสำมะโนประชากรและเคหะในครั้งนี้ กำหนดให้ วันที่ 1 กันยายน พ.ศ. 2553 เป็นวันสำมะโน เพื่อใช้อ้างอิงในการนับ จำนวนบ้าน ประชากร และครัวเรือน

6. ข้อมูลที่เก็บรวบรวม

- 1) ข้อมูลเกี่ยวกับประชากรและครัวเรือน ได้แก่ จำนวนประชากรและครัวเรือน เพศ อายุ ศาสนา สัญชาติ ภาษาที่ใช้พูด ขนาดและประเภทของครัวเรือน เพื่อศึกษาลักษณะโครงสร้างประชากร และครัวเรือน
- 2) ข้อมูลเกี่ยวกับการศึกษา ได้แก่ จำนวนนักเรียนและนักศึกษาที่กำลังเรียนในแต่ละชั้น จำนวนผู้จบการศึกษาในแต่ละระดับ การอ่านออกเขียนได้ เพื่อทราบระดับการศึกษาและการรู้หนังสือของประชากร
- 3) ข้อมูลเกี่ยวกับการทำงาน ได้แก่ อาชีพหลัก ลักษณะงาน หรือประเภทกิจการ สถานภาพการทำงาน เพื่อศึกษาถึงการมีงานทำ และลักษณะการทำงานของประชากร
- 4) ข้อมูลเกี่ยวกับภาวะเจริญพันธุ์ ได้แก่ สถานภาพสมรส จำนวนบุตรเกิดรอด เพื่อศึกษาภาวะเจริญพันธุ์ของประชากร
- 5) ข้อมูลเกี่ยวกับการย้ายถิ่น ได้แก่ จังหวัด/ประเทศที่เกิด จังหวัด/ประเทศที่อยู่ก่อนย้าย การย้ายถิ่นระหว่างเมืองและชนบท เพื่อศึกษาลักษณะการย้ายถิ่นของประชากร
- 6) ข้อมูลเกี่ยวกับเคหะ ได้แก่ ประเภทและลักษณะของที่อยู่อาศัย การครอบครองที่อยู่อาศัย การใช้แสงสว่าง การใช้ส้วม ประเภทของเชื้อเพลิงที่ใช้ แหล่งน้ำดื่ม น้ำใช้ และเครื่องใช้ในครัวเรือนประเภทต่าง ๆ เพื่อทราบถึงระดับความเป็นอยู่และสุขลักษณะของประชากร

7. วิธีการเก็บรวบรวมข้อมูล

การเก็บรวบรวมข้อมูลโครงการสำมะโนประชากรและเคหะ พ.ศ. 2553 ได้ดำเนินการพร้อมกันทั่วประเทศ ระหว่างวันที่ 1 กันยายน – 31 ตุลาคม 2553 โดยกำหนดวิธีการเก็บรวบรวมข้อมูลไว้ 4 วิธี คือ

- 1) การสัมภาษณ์โดยพนักงานสนาม เป็นวิธีหลักในการเก็บรวบรวมข้อมูลในการทำสำมะโนประชากรและเคหะครั้งนี้ หมายถึง การส่งพนักงานสนามออกไปสอบถามข้อมูลแต่ละครัวเรือนตามที่อยู่อาศัยจริง
- 2) การทอดแบบ เป็นวิธีที่ผู้ให้ข้อมูลต้องการบันทึกข้อมูลด้วยตนเอง โดยพนักงานสนามมอบแบบสอบถาม พร้อมซองบรรจุแบบให้กับผู้ให้ข้อมูล แล้วนัดหมายมารับ หรือ ส่งคืนทางไปรษณีย์โดยไม่ต้องเสียค่าส่ง
- 3) การให้ข้อมูลทางอินเทอร์เน็ต เป็นวิธีที่ผู้ให้ข้อมูลต้องการบันทึกข้อมูลด้วยตนเองในระบบอินเทอร์เน็ต (Internet)
- 4) การให้ข้อมูลทางโทรศัพท์ เป็นวิธีที่ผู้ให้ข้อมูลต้องการให้ข้อมูลโดยการให้สัมภาษณ์ทางโทรศัพท์ (Telephone Interview Center : TIC)

8. บทนิยาม

ภาคประชากร

8.1 ประเภทของครัวเรือน

ครัวเรือนส่วนบุคคล หมายถึง ครัวเรือนของบุคคลทั่วไป ซึ่งอาจประกอบด้วยบุคคลคนเดียวหรือหลายคน อาศัยอยู่ในบ้านหรือสถานที่อยู่เดียวกัน หรือในบริเวณเดียวกัน จัดหาหรือใช้สิ่งอุปโภคบริโภค อันจำเป็นแก่การครองชีพร่วมกัน โดยบุคคลเหล่านี้อาจเป็นญาติหรือไม่เป็นญาติกันก็ได้

ครัวเรือนกลุ่มบุคคล หมายถึง ครัวเรือนซึ่งประกอบด้วยบุคคลหลายคนประเภทเดียวกัน มาอยู่รวมกันโดยมีกฎหรือระเบียบข้อบังคับระบุไว้ให้มาอยู่รวมกัน แบ่งเป็น 2 ประเภท

1) **ครัวเรือนประเภทคนงาน** หมายถึง คนงานที่อาศัยอยู่รวมกันในบริเวณโรงงานหรือในสถานที่ที่นายจ้างเป็นผู้จัดหาที่พักให้อยู่รวมกัน แยกต่างหากจากครัวเรือนนายจ้าง โดยไม่เสียค่าที่พัก

2) **ครัวเรือนสถาบัน** หมายถึง ครัวเรือนที่อยู่รวมกันอย่างมีกฎระเบียบ เช่น วัด เรือนจำ กรม กองทหาร หอพักนักเรียนประจำ หอพักในมหาวิทยาลัย เป็นต้น

8.2 อายุ

หมายถึง อายุเต็มปีบริบูรณ์ นับถึงวันคล้ายวันเกิดครั้งสุดท้าย ก่อนวันที่ 1 กันยายน พ.ศ. 2553

8.3 การอ่านออกและเขียนได้

หมายถึง ความสามารถอ่านออกและเขียนภาษาใดๆ ก็ได้ ในประโยคง่ายๆ โดยเข้าใจ ความหมาย และสามารถใช้ในชีวิตประจำวันได้ รวมทั้งภาษาเบรลล์ของคนตาบอดด้วย ถ้าอ่านออกเพียงอย่างเดียวแต่เขียนไม่ได้ ถือว่าเป็นผู้ที่อ่านและเขียนไม่ได้

8.4 สถานภาพสมรส

หมายถึง ความผูกพันระหว่างชายกับหญิงในการเป็นสามีภรรยา ดังนี้

โสด ได้แก่ ผู้ที่ไม่เคยสมรส หรือไม่เคยอยู่ร่วมกับใครฉันท์สามีภรรยา

สมรส ได้แก่ ผู้ที่อยู่ร่วมกันฉันท์สามีภรรยา ไม่ว่าจะได้ทำการสมรสกันถูกต้องตามกฎหมายหรือไม่ก็ตาม แม้วาระห่างไปสัมพันธ์สามีและภรรยาจะไม่อยู่ด้วยกัน แต่ยังคงมีความสัมพันธ์ฉันท์สามีภรรยา

หม้าย ได้แก่ ผู้ที่คู่สมรสได้ตายไปแล้ว และขณะนี้ยังไม่ได้สมรสใหม่

หย่า ได้แก่ สามีภรรยาที่หย่ากันโดยถูกต้องตามกฎหมายแล้ว

แยกกันอยู่ ได้แก่ ผู้ที่ไม่ได้อยู่ร่วมกันฉันท์สามีภรรยาแล้ว แต่ยังไม่ได้หย่ากันโดยถูกต้องตามกฎหมาย

เคยสมรสแต่ไม่ทราบสถานภาพ ได้แก่ ผู้ที่เคยสมรสแต่ไม่ทราบว่าสถานภาพใดแน่

8.5 งาน

หมายถึง งานที่ทำเพื่อก่อให้เกิดรายได้หรือเกิดผลผลิต ได้แก่ การทำงานเป็นลูกจ้างเอกชน ลูกจ้างรัฐบาล หรือรัฐวิสาหกิจ หรือองค์กรระหว่างประเทศ การประกอบธุรกิจ อุตสาหกรรม วิชาชีพ และการประกอบการเกษตร

8.6 อาชีพ

หมายถึง ประเภทหรือชนิดของงานที่ผู้นั้นทำอยู่ ซึ่งก่อให้เกิดรายได้หรือเกิดผลผลิต เช่น ครูสอนดนตรี วิศวกรไฟฟ้า สมุห์บัญชี ตำรวจ แพทย์ทั่วไป ทันตแพทย์ พยาบาล นักหนังสือพิมพ์ นักมวย ทำนาข้าว ทำสวนทุเรียน ทำไร่ข้าวโพด รับจ้างกรีดยาง ขับรถแท็กซี่ ขับรถกระบะส่งของ ภารโรง เป็นต้น

8.7 อาชีพหลัก

หมายถึง งานที่ใช้เวลาทำมากที่สุดในรอบ 12 เดือนที่แล้ว ถ้ามีการทำงานเพียง 1 อาชีพให้ถืออาชีพนั้นเป็นอาชีพหลัก

- ถ้ามีการทำงานมากกว่า 1 อาชีพ ให้ถือการทำงานที่ใช้เวลาทำมากที่สุดเป็นอาชีพหลัก
- ถ้าใช้เวลาทำเท่าๆ กัน ให้ถือการทำงานที่ทำรายได้สูงกว่าเป็นอาชีพหลัก

8.8 ประเภทกิจการหรือลักษณะกิจกรรมของสถานที่ทำงาน

หมายถึง ประเภทของกิจกรรมทางเศรษฐกิจที่ได้ดำเนินการโดยสถานประกอบการที่บุคคลนั้นกำลังทำงานอยู่ หรือประเภทของธุรกิจซึ่งบุคคลนั้นได้ดำเนินการอยู่ เช่น ร้านตัดเย็บเสื้อผ้า ธนาคารพาณิชย์ โรงพยาบาลสัตว์ โรงเรียนระดับมัธยมศึกษา เป็นต้น

8.9 สถานภาพการทำงาน

หมายถึง สถานะของบุคคลในการทำงานเชิงเศรษฐกิจทุกประเภท ได้แก่

นายจ้าง หมายถึง ผู้ประกอบธุรกิจของตนเอง (อาจมี “หุ้นส่วน” หรือไม่กี่ได้) เพื่อหวังผลกำไรหรือส่วนแบ่ง และได้จ้างบุคคลตั้งแต่ 1 คนขึ้นไปมาทำงานให้ธุรกิจในฐานะ “ลูกจ้าง” โดยเป็นการจ้างงานบนพื้นฐานของความต่อเนื่อง **ไม่รวม** ผู้ที่จ้างคนมาทำงานบ้าน ซึ่งไม่เกี่ยวกับธุรกิจ

ผู้ประกอบธุรกิจส่วนตัวโดยไม่มีลูกจ้าง หมายถึง ผู้ประกอบธุรกิจของตนเอง (อาจมี “หุ้นส่วน” หรือไม่กี่ได้) เพื่อหวังผลกำไรหรือส่วนแบ่ง และไม่มีกิจการจ้าง “ลูกจ้าง” (ที่เป็นการจ้างงานบนพื้นฐานของความต่อเนื่อง) แต่อาจมีสมาชิกในครัวเรือนหรือผู้ฝึกงานมาช่วยทำงานโดยไม่ได้รับค่าจ้างหรือค่าตอบแทน ในลักษณะการจ้างทำงาน

ผู้ช่วยธุรกิจในครัวเรือนโดยไม่ได้รับค่าจ้าง หมายถึง ผู้ที่ช่วยทำธุรกิจหรือการเกษตรของสมาชิกในครัวเรือนเป็นประจำ โดยไม่ได้รับค่าจ้าง และไม่ได้อยู่ในฐานะ “หุ้นส่วน” หรืออาจจะได้รับค่าตอบแทนบ้างแต่ไม่ใช่ลักษณะของการจ้างทำงาน

ลูกจ้าง หมายถึง ผู้ที่ทำงานโดยได้รับค่าจ้างที่เป็นการจ้างงานบนพื้นฐานของความต่อเนื่อง ไม่มีอำนาจในการตัดสินใจในการดำเนินงาน ค่าจ้างที่ได้รับอาจเป็นรายเดือน รายวัน รายชั่วโมง รายชิ้น หรือเหมือง่าย ซึ่งอาจจะเป็นตัวเงินหรือสิ่งของก็ได้ ลูกจ้างแบ่งออกเป็น 3 ประเภทคือ ลูกจ้างรัฐบาล ลูกจ้างรัฐวิสาหกิจ ลูกจ้างเอกชน

การรวมกลุ่ม หมายถึง กลุ่มคนที่มาร่วมกันทำงานในเชิงเศรษฐกิจ (ผลิตสินค้าและบริการ) โดยสมาชิกแต่ละคนมีส่วนร่วมเท่าเทียมกันในการตัดสินใจดำเนินการทุกขั้นตอน ตลอดจนการแบ่งรายได้ให้แก่สมาชิกตามที่ตกลงกัน

8.10 บุตรที่ให้อำนาจตนเองและมีชีวิตอยู่ขณะคลอด (บุตรเกิดรอด)

หมายถึง บุตรที่ตอนคลอดออกมามีชีวิต แม้จะมีชีวิตอยู่เพียงขณะหนึ่งก็ตาม **ไม่รวม** บุตรเลี้ยงหรือบุตรบุญธรรมของหญิงผู้นั้น

บุตรที่มีชีวิตอยู่ ได้แก่ บุตรที่ตอนคลอดออกมามีชีวิต และยังคงมีชีวิตอยู่จนถึงวันสำมะโน
บุตรที่เสียชีวิตแล้ว ได้แก่ บุตรที่ตอนคลอดออกมามีชีวิต แต่ในวันสำมะโนได้เสียชีวิตไปแล้ว

8.11 การย้ายถิ่น

หมายถึง ผู้ย้ายสถานที่อยู่อาศัยจาก อบต. หนึ่ง หรือเขตเทศบาลหนึ่ง หรือจากต่างประเทศ ซึ่งเป็นที่อยู่อาศัยครั้งสุดท้ายมายังอีก อบต. หนึ่งหรือเขตเทศบาลหนึ่งซึ่งเป็นที่อยู่ในปัจจุบัน

การเปลี่ยนเขตเทศบาล หรือ อบต. อันเนื่องมาจากการขยายเขตเทศบาลหรือเปลี่ยนเขตการปกครอง โดยที่บุคคลหรือครัวเรือนนั้นยังอยู่ประจำที่เดิม และการย้ายสถานที่อยู่อาศัยในกรุงเทพมหานครและย้ายภายในเมืองพัทยาไม่นับว่าเป็นการย้ายถิ่น

8.12 ลักษณะความพิการ

หมายถึง ลักษณะความพิการโดยประจักษ์ สามารถจำแนกได้ 5 ประเภท ดังนี้

- 1) ความพิการทางการมองเห็น ได้แก่
 - (1) มีแต่เข่าตา ไม่มีลูกตาทั้งสองข้าง
 - (2) มีลักษณะของความผิดปกติชัดเจน เช่น ลูกตาสีขาวขุ่น ไม่มีลูกตาดำ ลูกตาฝ่อ เป็นต้น
- 2) ความพิการทางการได้ยิน หรือสื่อความหมาย ได้แก่
 - (1) มีความผิดปกติในการได้ยินเสียง และพูดไม่ได้ เช่น เป็นใบ้
 - (2) มีความผิดปกติในการสื่อความหมาย และการใช้ภาษาพูด การเข้าใจภาษาพูด เช่น พูดไม่รู้เรื่อง พูดโต้ตอบไม่ตรงความหมาย
- 3) ความพิการทางการเคลื่อนไหว หรือทางร่างกาย ได้แก่
 - (1) กลุ่มความพิการทางกาย กรณีแขนขาต ขาขาด
 - แขนขาตตั้งแต่ข้อมือขึ้นมา หนึ่งข้าง หรือทั้งสองข้าง
 - ขาขาดตั้งแต่ข้อเท้าขึ้นมา หนึ่งข้าง หรือทั้งสองข้าง
 - (2) กลุ่มอัมพาต กล้ามเนื้อแขน ขา อ่อนแรง ขาลีบผิดปกติมีลักษณะการสูญเสียความสามารถในการเคลื่อนไหว อ่อนแรง ไม่สามารถประกอบกิจวัตรหลักในชีวิตประจำวัน อาจพิจารณาได้จากคนที่ นอนตลอดเวลาหรือนั่งอยู่ในรถเข็นตลอดเวลา

4) ความพิการทางจิตใจ หรือพฤติกรรม หรือออทิสติก ได้แก่

(1) กลุ่มที่มีอาการทางจิต

- กลุ่มอาการทางจิตรุนแรง โวยวาย ทำร้ายผู้อื่น ไม่สามารถควบคุมความประพฤติ ไม่สามารถประกอบกิจวัตรหลักในชีวิตประจำวัน หรือช่วยเหลือตนเองไม่ได้
- กลุ่มอาการทางจิตที่มีลักษณะอยู่เฉยๆ ไม่พูดจา ไม่ยุ่งเกี่ยวกับใคร ไม่สามารถประกอบกิจวัตรหลักในชีวิตประจำวันได้ หรือช่วยเหลือตนเองไม่ได้

(2) กลุ่มอาการทางพฤติกรรม

เช่น ออทิสติก มีลักษณะอาการไม่อยู่นิ่ง มีพฤติกรรมแตกต่างจากบุคคลทั่วไป
อย่างเห็นได้ชัดเจน

5) ความพิการทางสติปัญญาหรือการเรียนรู้ ได้แก่

กลุ่มอาการทางสติปัญญาหรือการเรียนรู้ ในกรณีที่สภาพความพิการเห็นได้ว่า มีลักษณะปัญญาอ่อนระดับรุนแรง เช่น ไม่มีปฏิสัมพันธ์ ช่วยเหลือตนเองในชีวิตประจำวันได้น้อย มีพัฒนาการช้ามาก ยังต้องการพี่เลี้ยงช่วยดูแล

ภาคเคหะ

ที่อยู่อาศัยของครัวเรือน

หมายถึง สถานที่ที่ครัวเรือนใช้เป็นที่อยู่อาศัย อาจเป็นส่วนหนึ่งของบ้าน หรือบ้านหลายหลังที่อยู่ในบริเวณเดียวกัน รวมทั้งพื้นที่สาธารณะที่มีครัวเรือนใช้เป็นที่อยู่อาศัยเป็นประจำ

8.13 ประเภทของที่อยู่อาศัย

หมายถึง ลักษณะของสถานที่ที่ครัวเรือนใช้เป็นที่อยู่อาศัยของบุคคลในครัวเรือนเดียวกัน ได้แก่

- 1) บ้านเดี่ยว
- 2) ทาวน์เฮ้าส์/บ้านแฝด/ทาวน์โฮม
- 3) ห้องชุด
- 4) ตึกแถว/ห้องแถว/เรือนแถว
- 5) ห้องภายในบ้าน
- 6) ที่อยู่อาศัยในสำนักงานหรืออาคาร
- 7) เรือ แพ รถ
- 8) ที่อยู่อาศัยส่วนบุคคลประเภทอื่น

8.14 ลักษณะของที่อยู่อาศัย

หมายถึง ที่อยู่อาศัยซึ่งจำแนกได้ตามวัสดุที่ใช้ในการก่อสร้างที่อยู่อาศัยเป็นส่วนใหญ่ โดยแยกเป็น 5 ลักษณะ

- 1) ตึก
- 2) ไม้
- 3) ครึ่งตึกครึ่งไม้
- 4) ใช้วัสดุไม่ถาวรในท้องถิ่น
- 5) ใช้วัสดุซึ่งใช้ประโยชน์อย่างอื่นมาแล้ว

8.15 การครอบครองที่อยู่อาศัยของคนในครัวเรือน (ไม่รวมที่ดิน)

หมายถึง กรรมสิทธิ์ในที่อยู่อาศัยของครัวเรือน โดยการเป็นเจ้าของ เช่าซื้อ เช่า หรืออยู่โดยไม่เสียค่าเช่า เพราะเป็นส่วนหนึ่งของค่าจ้างแรงงานหรือเจ้าของให้อยู่เปล่า

8.16 การถือกรรมสิทธิ์ที่ดิน

หมายถึง คนในครัวเรือนมีกรรมสิทธิ์ในการครอบครองที่ดิน ที่เป็นที่ตั้งของที่อยู่อาศัย โดยการเป็นเจ้าของ ที่ดิน เช่าซื้อที่ดิน เช่าที่ดิน ไม่เสียค่าเช่าที่ดิน หรืออื่นๆ

8.17 การเป็นเจ้าของเครื่องใช้ในครัวเรือน

หมายถึง สมาชิกคนใดคนหนึ่งเป็นเจ้าของเครื่องใช้ต่างๆ และเครื่องใช้ดังกล่าวต้องสามารถใช้งานได้ (ไม่รวมเครื่องใช้ที่มีไว้ขายหรือมีคนเอามาซ่อม) ส่วนเครื่องใช้ต่างๆ ที่มีไว้ใช้ในการประกอบอาชีพ เช่น รถยนต์รับจ้าง ตู้เย็นในร้านขายเครื่องดื่ม ให้ถือว่าเป็นเจ้าของ

9. ข้อสังเกตสำหรับผู้ให้ข้อมูล

ข้อมูลสถิติที่น่าเสนอในรายงานฉบับนี้ ได้จากการประมวลผลข้อมูลของจังหวัด โดยในตารางสถิติ บางตารางผลรวมของแต่ละจำนวนอาจไม่เท่ากับยอดรวม และข้อมูลในแต่ละตารางอาจมีความแตกต่างกัน เนื่องจากข้อมูลแต่ละจำนวนได้มีการปิดเศษโดยอิสระจากกัน สำหรับข้อมูลของครัวเรือน (ภาคเคหะ) เป็นการนำเสนอเฉพาะข้อมูลของครัวเรือนส่วนบุคคลเท่านั้น

บทที่ 2

บทสรุป

ภาคประชากร

จังหวัดเชียงราย เป็นจังหวัดหนึ่งใน 17 จังหวัดที่ตั้งอยู่ในภาคเหนือของประเทศไทย มีเนื้อที่ทั้งหมดประมาณ 11,678.4 ตารางกิโลเมตร มีอาณาเขตติดต่อกับสาธารณรัฐแห่งสหภาพพม่าและสาธารณรัฐประชาธิปไตยประชาชนลาวทางด้านเหนือ ด้านทิศตะวันออกติดสาธารณรัฐประชาธิปไตยประชาชนลาว ทิศใต้ติดกับจังหวัดพะเยาและจังหวัดลำปาง และทางทิศตะวันตกติดกับจังหวัดเชียงใหม่ จังหวัดนี้มีอุทยานภูมิลานกลางและอากาศหนาวจัดในฤดูหนาว

ในปี 2553 จังหวัดเชียงราย แบ่งเขตการปกครองเป็น 18 อำเภอ 124 ตำบล และ 1,270 หมู่บ้าน

1. ลักษณะทางประชากร

1.1 จำนวนประชากรและการกระจายตัวของประชากร

ประชากรที่อาศัยในจังหวัดเชียงราย ณ วันที่ 1 กันยายน 2553 มีจำนวน 1,172,928 คน เป็นชาย 578,092 คน และหญิง 594,836 คน คิดเป็นอัตราส่วนระหว่างเพศชายต่อหญิงเท่ากับ 97.2 หรือกล่าวได้ว่ามีประชากรเพศชาย 97 คน ต่อเพศหญิง 100 คน อัตราเพิ่มโดยเฉลี่ยของประชากรในช่วงปี 2543 – 2553 คิดเป็นร้อยละ 0.38 ต่อปี

เมื่อพิจารณาการกระจายตัวของประชากร พบว่า ประชากรส่วนใหญ่อาศัยอยู่นอกเขตเทศบาล คือ ร้อยละ 61.1 ของประชากรทั้งสิ้น และที่เหลืออาศัยอยู่ในเขตเทศบาล คือ ร้อยละ 38.9 เมื่อเปรียบเทียบระหว่างอำเภอ พบว่า อำเภอเมืองเชียงรายมีประชากรอาศัยอยู่มากที่สุด คือ 224,436 คน หรือ ร้อยละ 19.1 และอำเภอดอยหลวง มีประชากรอาศัยอยู่น้อยที่สุด คือ 17,233 คน หรือ ร้อยละ 1.5 (แผนภูมิ 1)

ตาราง 1 จำนวนประชากร จำแนกตามเพศ และเขตการปกครอง

เขตการปกครอง	ประชากร			ร้อยละ
	รวม	ชาย	หญิง	
รวม	1,172,928	578,092	594,836	100.0
ในเขตเทศบาล	455,732	220,391	235,341	38.9
นอกเขตเทศบาล	717,196	357,701	359,495	61.1

แผนภูมิ 1 จำนวนประชากร จำแนกตามอำเภอ พ.ศ. 2553

อำเภอ

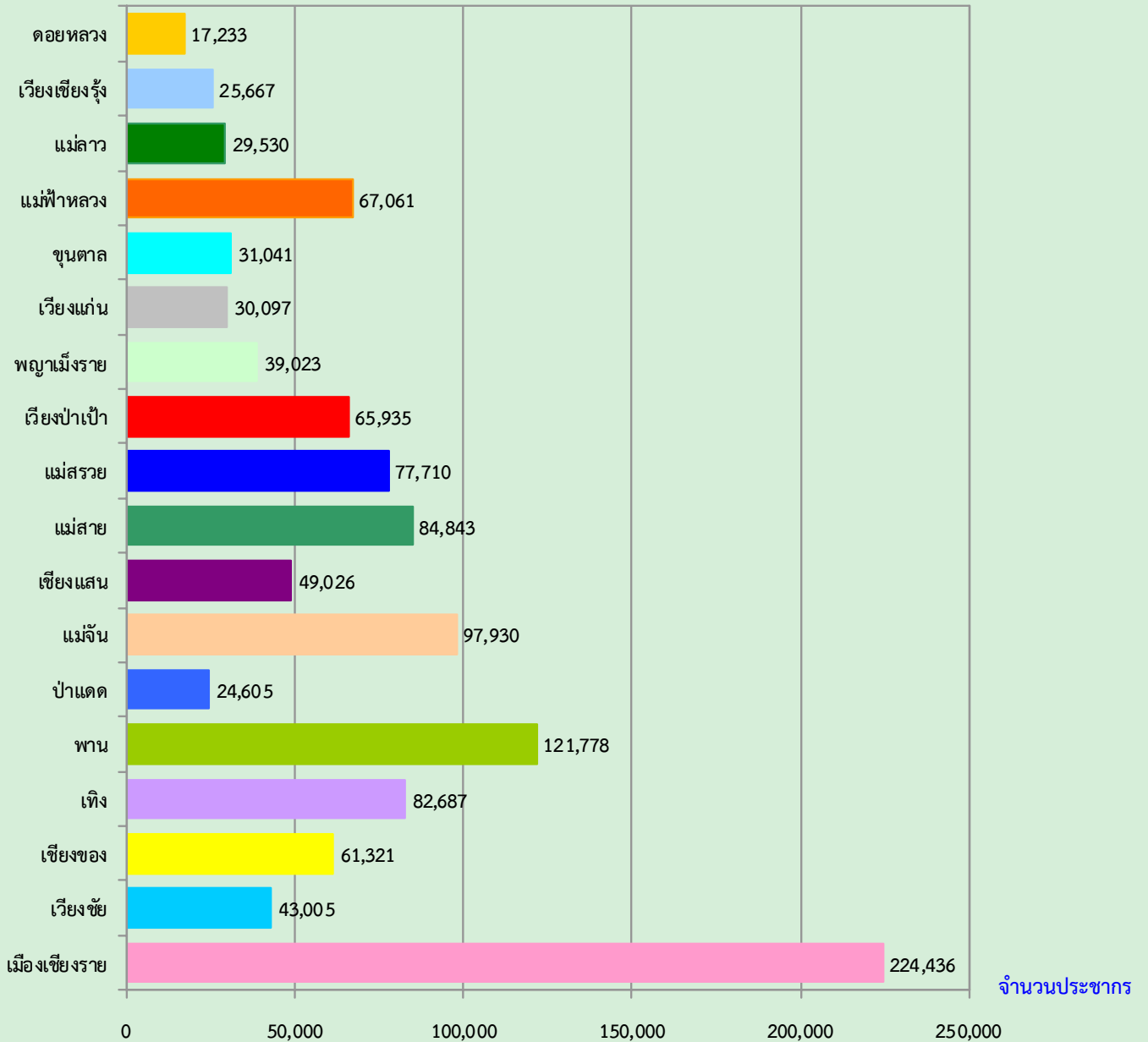

1.2 ความหนาแน่นของประชากร

จังหวัดเชียงราย มีจำนวนประชากรโดยเฉลี่ยประมาณ 100.4 คน ต่อพื้นที่ 1 ตารางกิโลเมตร พื้นที่ที่มีความหนาแน่นของประชากรมากที่สุด คือ อำเภอแม่สาย 297.7 คน ต่อพื้นที่ 1 ตารางกิโลเมตร และความหนาแน่นน้อยที่สุด คือ อำเภอเวียงป่าเป้า 54.2 คนต่อพื้นที่ 1 ตารางกิโลเมตร

ตาราง 2 ความหนาแน่นของประชากรโดยเฉลี่ย จำแนกตามอำเภอ และเขตการปกครอง

อำเภอ	ความหนาแน่นของประชากร
	(คนต่อ 1 ตารางกิโลเมตร)
รวม	100.4
เมืองเชียงราย	184.6
เวียงชัย	166.2
เชียงของ	73.3
เทิง	100.7
พาน	119.0
ป่าแดด	73.8
แม่จัน	123.8
เชียงแสน	88.5
แม่สาย	297.7
แม่สรวย	54.4
เวียงป่าเป้า	54.2
พญาเม็งราย	62.9
เวียงแก่น	57.2
ขุนตาล	132.7
แม่ฟ้าหลวง	104.6
แม่ลาว	72.7
เวียงเชียงรุ้ง	97.5
ดอยหลวง	77.3

1.3 จำนวนครัวเรือน ขนาดของครัวเรือนและเพศของหัวหน้าครัวเรือน

จำนวนครัวเรือนในจังหวัดเชียงรายมีทั้งสิ้น 391,341 ครัวเรือน โดยเป็นครัวเรือนส่วนบุคคลจำนวน 389,341 ครัวเรือน และครัวเรือนกลุ่มบุคคล (เช่น ครัวเรือนสถาบัน ครัวเรือนคนงาน) จำนวน 2,527 ครัวเรือน และมีขนาดของครัวเรือนส่วนบุคคลโดยเฉลี่ยเท่ากับ 2.9 คน โดยในเขตเทศบาลมีขนาดครัวเรือนโดยเฉลี่ยเล็กกว่านอกเขตเทศบาล คือ 2.8 คน และ 3.0 คน ตามลำดับ (ตารางสถิติ ตารางที่ 1)

เมื่อเปรียบเทียบขนาดของครัวเรือนส่วนบุคคล พบว่า อำเภอเทิงมีขนาดของครัวเรือนโดยเฉลี่ยใหญ่ที่สุด คือ 3.4 คน และเล็กที่สุดคืออำเภอเมืองเชียงรายและอำเภอป่าแดด คือ 2.6 คน ต่อหนึ่งครัวเรือน

สำหรับหัวหน้าครัวเรือนของครัวเรือนส่วนบุคคลส่วนใหญ่เป็นชายมากกว่าหญิง คือ ร้อยละ 70.3 และร้อยละ 29.7 ตามลำดับ และในเขตเทศบาลมีสัดส่วนหัวหน้าครัวเรือนเป็นหญิงสูงกว่านอกเขตเทศบาล (ตาราง 3)

ตาราง 3 จำนวนและขนาดครัวเรือนส่วนบุคคล ร้อยละของหัวหน้าครัวเรือน จำแนกตามเขตการปกครอง

เขตการปกครอง	จำนวนครัวเรือน ส่วนบุคคล	ขนาดครัวเรือน โดยเฉลี่ย	ร้อยละของหัวหน้าครัวเรือน		
			รวม	ชาย	หญิง
รวม	389,341	2.9	100.0	70.3	29.7
ในเขตเทศบาล	160,038	2.8	100.0	68.1	31.9
นอกเขตเทศบาล	229,303	3.0	100.0	71.9	28.1

1.4 โครงสร้างทางอายุและเพศของประชากร

เมื่อพิจารณาประชากรของจังหวัดเชียงรายตามกลุ่มอายุ (ตาราง 4) พบว่า มีประชากรวัยเด็ก (อายุ 0 – 14 ปี) ร้อยละ 18.9 ประชากรวัยแรงงาน (อายุ 15 – 59 ปี) ร้อยละ 66.8 และประชากรวัยสูงอายุ (อายุ 60 ปีขึ้นไป) ร้อยละ 14.3 โดยนอกเขตเทศบาลมีสัดส่วนของประชากรวัยเด็กสูงกว่าในเขตเทศบาล แต่มีประชากรวัยแรงงานและวัยสูงอายุต่ำกว่าในเขตเทศบาล ถ้าเปรียบเทียบระหว่างเพศ พบว่า สัดส่วนของประชากรวัยเด็กชายจะสูงกว่าหญิง ในขณะที่ประชากรวัยแรงงานและประชากรวัยสูงอายุจะเป็นหญิงมากกว่าชาย

อายุโดยเฉลี่ยของประชากร (อายุมัธยฐาน) ประมาณ 38.1 ปี ประชากรในเขตเทศบาลและนอกเขตเทศบาลมีอายุโดยเฉลี่ยใกล้เคียงกันมาก คือ 38.2 ปี และ 38.1 ปี ตามลำดับ

เมื่อพิจารณาถึงอัตราส่วนการเป็นภาระ ซึ่งหมายถึงการที่ประชากรวัยแรงงานอายุ 15-59 ปี ต้องรับภาระประชากรในวัยอื่น ๆ พบว่า อัตราส่วนการเป็นภาระรวมคิดเป็น 49.7 กล่าวคือ ประชากรที่อยู่ในวัยทำงาน 100 คน ต้องรับภาระเลี้ยงดูเด็ก และคนชราประมาณ 50 คน อัตราส่วนการเป็นภาระวัยเด็กเท่ากับ 28.3 อัตราส่วนการเป็นภาระวัยชราเท่ากับ 21.4 โดยนอกเขตเทศบาลมีอัตราส่วนการเป็นภาระวัยเด็กสูงกว่าในเขตเทศบาล แต่มีอัตราส่วนการเป็นภาระวัยชราเท่ากัน

ตาราง 4 ลักษณะทางประชากร จำแนกตามเขตการปกครอง

ลักษณะทางประชากร	รวม	เขตการปกครอง	
		ในเขตเทศบาล	นอกเขตเทศบาล
ประชากรตามหมวดอายุ (%)			
วัยเด็ก 0 – 14 ปี			
รวม	18.9	17.1	20.1
ชาย	19.6	18.0	20.6
หญิง	18.3	16.3	19.5

ตาราง 4 ลักษณะทางประชากร จำแนกตามเขตการปกครอง (ต่อ)

ลักษณะทางประชากร	รวม	เขตการปกครอง	
		ในเขตเทศบาล	นอกเขตเทศบาล
ประชากรตามหมวดอายุ (%)			
วัยแรงงาน 15 – 59 ปี			
รวม	66.8	68.3	65.9
ชาย	66.6	67.8	65.8
หญิง	67.0	68.7	65.9
วัยสูงอายุ 60 ปีขึ้นไป			
รวม	14.3	14.6	14.1
ชาย	13.8	14.2	13.6
หญิง	14.7	15.0	14.6
อายุมัธยฐาน	38.1	38.2	38.1
อัตราส่วนระหว่างเพศ (%)			
รวม	97.2	93.6	99.5
วัยเด็ก 0 – 14 ปี	104.3	103.4	104.8
วัยแรงงาน 15 – 59 ปี	96.5	92.3	99.4
วัยสูงอายุ 60 ปีขึ้นไป	91.4	89.2	93.0
อัตราส่วนการเป็นภรรยา (%)			
รวม	49.7	46.5	51.8
วัยเด็ก 0 – 14 ปี	28.3	25.1	30.5
วัยสูงอายุ 60 ปีขึ้นไป	21.4	21.4	21.4

1.5 ศาสนาและสัญชาติ

ประชากรส่วนใหญ่นับถือศาสนาพุทธ ร้อยละ 90.8 รองลงมานับถือศาสนาคริสต์ ร้อยละ 8.8 และศาสนาอิสลาม ร้อยละ 0.3

ประชากรในจังหวัดเชียงรายส่วนใหญ่ หรือร้อยละ 94.3 เป็นผู้ที่มีสัญชาติไทย ร้อยละ 1.0 เป็นคนสัญชาติพม่า ร้อยละ 0.2 สัญชาติลาว และที่เหลือเป็นผู้มีสัญชาติอื่น ๆ

ตาราง 5 ร้อยละของประชากร จำแนกศาสนา สัญชาติ และเขตการปกครอง

ศาสนาและสัญชาติ	รวม	เขตการปกครอง	
		ในเขตเทศบาล	นอกเขตเทศบาล
ศาสนา	100.0	100.0	100.0
พุทธ	90.8	93.8	88.9
อิสลาม	0.3	0.4	0.2
คริสต์	8.8	5.6	10.8
อื่นๆ	0.1	0.2	0.1
สัญชาติ	100.0	100.0	100.0
ไทย	94.3	93.8	94.6
พม่า	1.0	1.6	0.7
ลาว	0.2	0.2	0.1
จีน	0.2	0.2	0.2
อื่นๆ	4.3	4.2	4.4

1.6 สถานภาพสมรส

แผนภูมิ 2 แสดงสถานภาพสมรสของประชากรอายุตั้งแต่ 13 ปีขึ้นไป พบว่า เกินกว่าร้อยละ 50 ของประชากรเป็นผู้ที่สมรส โดยสัดส่วนผู้สมรสของเพศชายและหญิงไม่แตกต่างกันมากนัก สัดส่วนของประชากรชาย ที่อยู่เป็นโสดจะสูงกว่าหญิง (ร้อยละ 31.6 และ 21.9 ตามลำดับ) แต่เพศหญิงจะมีสัดส่วนของการเป็นหม้าย หย่า และแยกกันอยู่สูงกว่าเพศชายกว่า 2 เท่า (ร้อยละ 18.1 และ 9.1 ตามลำดับ)

แผนภูมิ 2 ร้อยละของประชากรอายุ 13 ปีขึ้นไป จำแนกตามสถานภาพสมรส และเพศ

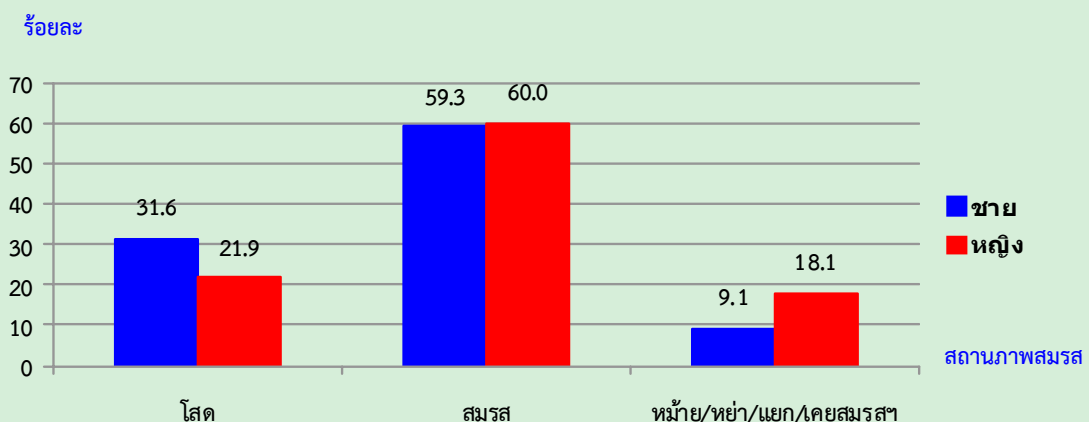

1.7 การมีชื่อในทะเบียนบ้าน

จากการสอบถามเรื่องการมีชื่อในทะเบียนบ้านตามที่อยู่จริง พบว่า ประชากรที่อาศัยอยู่ในจังหวัด เชียงรายและมีชื่ออยู่ในทะเบียนบ้านที่อาศัยอยู่ปัจจุบัน ร้อยละ 87.5 มีชื่ออยู่ในทะเบียนบ้านอื่นในจังหวัด เชียงราย ร้อยละ 8.6 มีชื่อในทะเบียนบ้านในจังหวัดอื่น ร้อยละ 1.7 ส่วนที่เหลือเป็นผู้ที่มีชื่อในทะเบียนบ้านใน ประเทศอื่นๆ หรือไม่มีที่ใดเลย ซึ่งส่วนมากจะเป็นคนต่างชาติ คนต่างด้าว ที่อาศัยอยู่ในประเทศไทย ร้อยละ 1.0 และร้อยละ 1.2 ตามลำดับ สัดส่วนประชากรในเขตเทศบาลที่มีชื่อในทะเบียนบ้านที่อาศัยอยู่ต่ำกว่าประชากร นอกเขตเทศบาล (ร้อยละ 82.0 และร้อยละ 91.0)

ตาราง 6 ร้อยละของประชากร จำแนกตามการมีชื่อในทะเบียนบ้าน เพศ และเขตการปกครอง

การมีชื่อในทะเบียนบ้าน	รวม	เพศ		เขตการปกครอง	
		ชาย	หญิง	ในเขตเทศบาล	นอกเขตเทศบาล
รวม	100.0	100.0	100.0	100.0	100.0
มีในบ้านที่อาศัยอยู่	87.5	87.3	87.8	82.0	91.0
มีอยู่ที่อื่น	10.3	10.4	10.2	15.4	7.0
ในจังหวัดนี้	8.6	8.7	8.5	12.7	6.0
ในจังหวัดอื่น	1.7	1.7	1.7	2.7	1.0
ประเทศอื่น	1.0	1.1	0.9	1.6	0.7
ไม่มีที่ใดเลย	1.2	1.2	1.1	1.0	1.3

1.8 ลักษณะความพิการ

จากข้อมูลเรื่องความพิการในครั้งนี้อยู่ หมายถึง ความพิการโดยประจักษ์ที่สามารถมองเห็นได้เด่นชัด ตามความหมายของกระทรวงการพัฒนาสังคมและความมั่นคงของมนุษย์ โดยได้สอบถามประชากรทุกคนว่ามี ลักษณะความพิการหรือไม่ พบว่า ประชากรในจังหวัดเชียงรายทั้งสิ้น 1,172,928 คน ไม่มีลักษณะความพิการ ร้อยละ 99.0 และผู้ที่มีลักษณะความพิการ มีเพียงร้อยละ 1.0 (ตาราง 7)

ตาราง 7 ร้อยละของประชากร จำแนกตามลักษณะความพิการ เพศ และเขตการปกครอง

ลักษณะความพิการ	รวม	เพศ		เขตการปกครอง	
		ชาย	หญิง	ในเขตเทศบาล	นอกเขตเทศบาล
รวม	100.0	100.0	100.0	100.0	100.0
ไม่มีความพิการ	99.0	98.9	99.1	99.0	99.0
มีความพิการ	1.0	1.1	0.9	1.0	1.0

2. ลักษณะทางสังคมและเศรษฐกิจ

2.1 การศึกษา

ประชากรกลุ่มอายุ 6 – 24 ปี ซึ่งเป็นประชากรในวัยที่ควรกำลังศึกษาอยู่ในระดับใดระดับหนึ่ง (ตาราง 8) พบว่า มีผู้ที่ไม่ได้กำลังเรียนหนังสือประมาณ ร้อยละ 26.7 สัดส่วนของผู้ชายที่ไม่ได้กำลังเรียนหนังสือสูงกว่าผู้หญิง (ร้อยละ 28.3 และร้อยละ 25.0 ตามลำดับ) และประชากรในเขตเทศบาลที่ไม่ได้กำลังเรียนหนังสือ มีสัดส่วนต่ำกว่านอกเขตเทศบาลเล็กน้อย

สำหรับการศึกษาที่สำเร็จของประชากรอายุ 15 ปีขึ้นไป พบว่า ประชากรที่สำเร็จการศึกษาสูงกว่าระดับประถมศึกษา มีประมาณร้อยละ 34.7 ของประชากรอายุ 15 ปีขึ้นไปทั้งสิ้น ถ้าเปรียบเทียบระหว่างเพศ พบว่า ผู้ชายสำเร็จการศึกษาสูงกว่าระดับประถมศึกษามากกว่าผู้หญิง (ร้อยละ 37.0 และร้อยละ 32.4 ตามลำดับ) ประชากรที่อยู่ในเขตเทศบาลสำเร็จการศึกษาสูงกว่าระดับประถมศึกษามากกว่านอกเขตเทศบาล (ร้อยละ 42.7 และร้อยละ 29.4 ตามลำดับ) และประชากรอายุ 15 ปีขึ้นไปมีการศึกษาเฉลี่ย 6.8 ปี โดยเพศชายมีการศึกษาเฉลี่ยสูงกว่าเพศหญิง (7.0 ปี และ 6.6 ปี ตามลำดับ)

ตาราง 8 การศึกษาของประชากร จำแนกตามเพศ และเขตการปกครอง

การศึกษา	รวม	เพศ		เขตการปกครอง	
		ชาย	หญิง	ในเขตเทศบาล	นอกเขตเทศบาล
ประชากรอายุ 6-24 ปีที่ไม่ได้กำลังเรียน (%)	26.7	28.3	25.0	25.9	27.2
ประชากรอายุ 15 ปีขึ้นไปที่สำเร็จการศึกษา					
สูงกว่าระดับประถมศึกษา (%)	34.7	37.0	32.4	42.7	29.4
ปีการศึกษาเฉลี่ยของประชากรอายุ 15 ปีขึ้นไป	6.8	7.0	6.6	7.7	6.2

2.2 การอ่านออกและเขียนได้

เมื่อพิจารณาอัตราการอ่านออกและเขียนได้ของประชากรอายุ 15 ปีขึ้นไป ซึ่งได้สอบถามถึงความสามารถในการอ่านออกและเขียนได้ทั้งภาษาไทยและภาษาอื่น พบว่า เกินกว่าร้อยละ 80 ของประชากรในจังหวัดเชียงราย สามารถอ่านออกและเขียนได้ในภาษาไทย โดยเพศชายมีอัตราการอ่านออกและเขียนได้สูงกว่าเพศหญิง (ร้อยละ 91.6 และร้อยละ 90.0 ตามลำดับ) ประชากรในเขตเทศบาลมีอัตราการอ่านออกและเขียนได้สูงกว่าประชากรนอกเขตเทศบาล (ตาราง 9)

สำหรับความสามารถในการอ่านออกและเขียนได้ในภาษาอื่นนอกจากภาษาไทยนั้น พบว่า ส่วนใหญ่เป็นภาษาจีน ภาษาอังกฤษ และภาษาพม่า ซึ่งประชากรในเขตเทศบาลจะมีอัตราการอ่านออกและเขียนได้ ในภาษาอื่นสูงกว่าประชากรนอกเขตเทศบาล คือ ร้อยละ 12.9 และร้อยละ 7.4 ตามลำดับ เนื่องจากประชากรต่างชาติที่อยู่ในเขตเทศบาลมีสัดส่วนที่สูงกว่านอกเขตเทศบาล

ตาราง 9 ร้อยละของประชากรอายุ 15 ปีขึ้นไป จำแนกตามการอ่านออกและเขียนได้ เพศ และเขตการปกครอง

การอ่านออกและเขียนได้	รวม	เพศ		เขตการปกครอง	
		ชาย	หญิง	ในเขตเทศบาล	นอกเขตเทศบาล
ภาษาไทย	100.0	100.0	100.0	100.0	100.0
อ่านออกเขียนได้	90.8	91.6	90.0	92.7	89.5
อ่านไม่ออกเขียนไม่ได้	9.2	8.4	10.0	7.3	10.5
ภาษาอื่น ๆ	100.0	100.0	100.0	100.0	100.0
อ่านออกเขียนได้	9.6	9.4	9.7	12.9	7.4
อ่านไม่ออกเขียนไม่ได้	90.4	90.6	90.3	87.1	92.6

2.3 การทำงานในรอบปี

2.3.1 อุตสาหกรรม

ประชากรอายุ 15 ปีขึ้นไป ที่มีงานทำในรอบปีที่แล้ว (1 กันยายน 2552 ถึง 31 สิงหาคม 2553) มีจำนวน 684,632 คน คิดเป็นร้อยละ 72.0 เป็นชาย 464,826 คน (ร้อยละ 48.9) และหญิง 486,232 คน (ร้อยละ 51.1) ส่วนประชากรที่มีอายุ 15 ปีขึ้นไปที่ไม่มียานทำงานหรือไม่ได้ทำงาน มีร้อยละ 28.0 เมื่อพิจารณาอุตสาหกรรมหรือประเภทกิจการของผู้ที่มีงานทำ พบว่า มีผู้ทำงานในภาคเกษตรกรรม ร้อยละ 62.1 และนอกภาคเกษตรกรรม ร้อยละ 37.9 โดยส่วนใหญ่ทำงานในสาขาการขายส่ง ขายปลีก การซ่อมแซมยานยนต์ รถจักรยานยนต์ ของใช้ส่วนบุคคลและของใช้ในครัวเรือน ร้อยละ 11.0

สำหรับผู้มีงานทำในเขตเทศบาลทำงานนอกภาคเกษตรกรรมมากกว่าในภาคเกษตรกรรม (ร้อยละ 52.1) โดย ทำงานในสาขาการขายส่ง การขายปลีกมากที่สุด (ร้อยละ 15.7) ส่วนผู้มีงานทำนอกเขตเทศบาล ส่วนใหญ่ทำงานในภาคเกษตรกรรม (ร้อยละ 70.9) (ตาราง 10)

ตาราง 10 จำนวนและร้อยละของประชากรอายุ 15 ปีขึ้นไป จำแนกตามการมีงานทำ อุตสาหกรรม เพศ และเขตการปกครอง

อุตสาหกรรม	รวม	เพศ		เขตการปกครอง	
		ชาย	หญิง	ในเขตเทศบาล	นอกเขตเทศบาล
ยอดรวม ^{1/}	951,058	464,826	486,232	377,713	573,345
ผู้มีงานทำ	684,632	355,722	328,910	264,262	420,370
อุตสาหกรรม					
ภาคเกษตรกรรม					
1. เกษตรกรรม การป่าไม้ และการประมง	62.1	62.6	61.4	47.9	70.9
นอกภาคเกษตรกรรม					
1. การขายส่ง และการขายปลีก	11.0	9.4	12.7	15.7	8.1
2. การก่อสร้าง	5.2	4.9	5.6	8.1	3.5
3. ที่พักแรมและบริการด้านอาหาร	4.5	6.9	1.9	5.1	4.1
4. การศึกษา	3.3	2.2	4.5	5.0	2.2
5. การบริหารราชการ และการป้องกันประเทศ	3.0	2.9	3.2	3.0	3.1
ผู้ไม่มีงานทำ	266,426	109,104	157,322	113,451	152,975

1/ ไม่รวมผู้ที่ไม่ทราบว่าทำงานหรือไม่

2.3.2 สถานภาพการทำงาน

ผู้มีงานทำในรอบปีส่วนใหญ่ประกอบธุรกิจส่วนตัวโดยไม่มีลูกจ้าง ร้อยละ 42.0 รองลงมาคือ ช่วยธุรกิจในครัวเรือนโดยไม่ได้รับค่าจ้าง ร้อยละ 29.4 เมื่อเปรียบเทียบกับระหว่างเพศ พบว่า สัดส่วนผู้หญิงทำงานในฐานะช่วยธุรกิจในครัวเรือนโดยไม่ได้รับค่าจ้าง สูงกว่าผู้ชาย (ร้อยละ 44.1 และร้อยละ 15.8) ขณะที่ผู้ชายที่ประกอบธุรกิจส่วนตัวมีสัดส่วนมากกว่าผู้หญิง (ร้อยละ 53.3 และ ร้อยละ 29.7)

สำหรับสถานภาพการทำงานของผู้มีงานทำในเขตเทศบาลและนอกเขตเทศบาลนั้นไม่แตกต่างกัน โดยนอกเขตเทศบาลมีสัดส่วนการประกอบธุรกิจส่วนตัวโดยไม่มีลูกจ้าง และช่วยธุรกิจในครัวเรือนสูงกว่าในเขตเทศบาล แต่สัดส่วนการเป็นนายจ้างในเขตเทศบาลมีสัดส่วนสูงกว่านอกเขตเทศบาล (ร้อยละ 3.4 และ ร้อยละ 1.6)

ตาราง 11 ร้อยละของผู้มีงานทำ จำแนกตามสถานภาพการทำงาน เพศ และเขตการปกครอง

สถานภาพการทำงาน	รวม	เพศ		เขตการปกครอง	
		ชาย	หญิง	ในเขตเทศบาล	นอกเขตเทศบาล
รวม	100.0	100.0	100.0	100.0	100.0
นายจ้าง	2.2	2.9	1.5	3.4	1.6
ประกอบธุรกิจส่วนตัวโดยไม่มีลูกจ้าง	42.0	53.3	29.7	39.4	43.6
ช่วยธุรกิจในครัวเรือนโดยไม่ได้รับค่าจ้าง	29.4	15.8	44.1	24.7	32.3
ลูกจ้างรัฐบาล	6.0	6.1	5.8	8.2	4.6
ลูกจ้างรัฐวิสาหกิจ	0.6	0.7	0.5	0.9	0.4
ลูกจ้างเอกชน	19.6	20.9	18.2	23.2	17.3
สมาชิกของการรวมกลุ่ม	0.2	0.3	0.2	0.2	0.2

3. ภาวะเจริญพันธุ์

3.1 บุตรเกิดรอดและจำนวนบุตรที่มีชีวิตอยู่

จากการสอบถามผู้หญิงที่มีอายุ 13 ปีขึ้นไปทุกคน ในเรื่องของการมีบุตร พบว่า ผู้หญิง 1 คน มีบุตรที่ตนเองเป็นผู้ให้กำเนิดและมีชีวิตอยู่ขณะคลอดหรือบุตรเกิดรอดโดยเฉลี่ย มีประมาณ 1.48 คน โดยผู้หญิงที่อยู่ในเขตเทศบาลมีจำนวนบุตรเกิดรอดโดยเฉลี่ยต่ำกว่าหญิงที่อยู่นอกเขตเทศบาลเล็กน้อย คือ 1.33 คน และ 1.58 คน ตามลำดับ แต่เมื่อพิจารณาเฉพาะหญิงเคยสมรสที่อยู่ในวัยเจริญพันธุ์อายุ 15-49 ปี พบว่ามีบุตรเกิดรอดโดยเฉลี่ย 1.48 คน ซึ่งต่ำกว่าเมื่อ 10 ปีที่แล้ว (1.82 คน)

เมื่อพิจารณาอายุเฉลี่ยเมื่อสมรสครั้งแรก (SMAM) พบว่า ผู้หญิงแต่งงานเร็วกว่าผู้ชาย โดยผู้หญิงแต่งงานครั้งแรกเมื่ออายุเฉลี่ยประมาณ 24.8 ปี ส่วนผู้ชายแต่งงานครั้งแรกเมื่ออายุเฉลี่ยประมาณ 28.8 ปี และประชากรทั้งชายและหญิงที่อยู่ในเขตเทศบาลจะแต่งงานช้ากว่าผู้ที่อยู่นอกเขตเทศบาล (ตาราง 12)

ตาราง 12 ภาวะเจริญพันธุ์ และอายุเฉลี่ยเมื่อแรกสมรส จำแนกตามเขตการปกครอง

ภาวะเจริญพันธุ์	รวม	เขตการปกครอง	
		ในเขตเทศบาล	นอกเขตเทศบาล
จำนวนบุตรเกิดรอดเฉลี่ย^{1/} (คน)			
ต่อสตรีอายุ 13 ปีขึ้นไป	1.48	1.33	1.58
ต่อสตรีอายุ 15-49 ปี	1.05	0.89	1.17
ต่อสตรีเคยสมรสอายุ 15-49 ปี	1.48	1.33	1.57
จำนวนบุตรที่มีชีวิตอยู่เฉลี่ย^{1/} (คน)			
ต่อสตรีอายุ 13 ปีขึ้นไป	1.39	1.25	1.49
ต่อสตรีอายุ 15-49 ปี	1.04	0.88	1.15
ต่อสตรีเคยสมรสอายุ 15-49 ปี	1.46	1.31	1.55
อายุเฉลี่ยเมื่อแรกสมรส (ปี)			
รวม	26.8	27.3	26.4
ชาย	28.8	29.2	28.5
หญิง	24.8	25.6	24.2

1/ ไม่รวมผู้ที่ไม่ทราบว่ามีบุตรหรือไม่

4. การย้ายถิ่น

4.1 สถานที่เกิดและระยะเวลาการอยู่อาศัยในสถานที่อยู่ปัจจุบัน

จากการทำสำมะโนประชากรและเคหะ พ.ศ. 2553 พบว่า ประชากรที่เกิดในจังหวัดเชียงราย และปัจจุบันอาศัยอยู่ในจังหวัดที่เกิด มีร้อยละ 89.6 ซึ่งเพศหญิงและเพศชายใกล้เคียงกัน (ร้อยละ 89.7 และร้อยละ 89.4 ตามลำดับ) ส่วนประชากรที่เกิดในจังหวัดอื่น หรือประชากรที่ไม่ได้อาศัยอยู่ในจังหวัดที่เกิด มีร้อยละ 10.4 ซึ่งส่วนใหญ่จะอาศัยอยู่ในเขตเทศบาลมากกว่านอกเขตเทศบาล (ร้อยละ 13.1 และร้อยละ 8.7 ตามลำดับ)

สำหรับประชากรในจังหวัดเชียงรายที่มีการย้ายถิ่นในช่วง พ.ศ. 2548-2553 มีประมาณ 74,798 คน คิดเป็นร้อยละ 6.4 ของประชากรทั้งจังหวัด (ไม่รวมผู้ที่ไม่ทราบระยะเวลาการอยู่อาศัยในปัจจุบัน) โดยในเขตเทศบาลมีสัดส่วนผู้ย้ายถิ่นสูงกว่านอกเขตเทศบาล (ร้อยละ 9.6 และร้อยละ 4.3) และเพศชายมีสัดส่วนการย้ายถิ่นสูงกว่าเพศหญิงเล็กน้อย (ร้อยละ 6.5 และร้อยละ 6.2)

ตาราง 13 ร้อยละการย้ายถิ่นของประชากร จำแนกตามเหตุผลของการย้ายถิ่น เพศ และเขตการปกครอง

การย้ายถิ่น และเหตุผลของการย้ายถิ่น	รวม	เพศ		เขตการปกครอง	
		ชาย	หญิง	ในเขตเทศบาล	นอกเขตเทศบาล
การย้ายถิ่นของประชากร					
ผู้ที่อาศัยอยู่ในจังหวัดที่เกิด	89.6	89.4	89.7	86.9	91.3
ผู้ที่ไม่ได้อาศัยอยู่ในจังหวัดที่เกิด	10.4	10.6	10.3	13.1	8.7
ผู้ที่ย้ายถิ่นในช่วง 5 ปี (พ.ศ. 2548-2553)	6.4	6.5	6.2	9.6	4.3
เหตุผลของการย้ายถิ่น					
หางานทำ	14.8	15.4	14.1	15.1	14.2
หน้าที่การงาน	11.8	13.2	10.4	14.3	8.4
เพื่อการศึกษา	19.4	16.4	22.5	26.2	9.7
ติดตามบุคคลในครัวเรือน	20.1	17.1	23.2	17.3	24.1
กลับภูมิลำเนา	2.4	2.1	2.6	1.9	3.1
ย้ายที่อยู่อาศัย	18.3	17.7	18.8	16.8	20.4
ย้ายเข้าครัวเรือนสถาบัน	12.8	17.5	7.9	7.8	19.8
อื่นๆ	0.5	0.6	0.4	0.6	0.3

4.2 เหตุผลของการย้ายถิ่น

สำหรับเหตุผลการย้ายถิ่นของประชากรที่มีการย้ายถิ่นในช่วง พ.ศ. 2548-2553 พบว่า ส่วนใหญ่ย้ายเพื่อติดตามบุคคลในครัวเรือน ร้อยละ 20.1 รองลงมา คือ ย้ายเพื่อการศึกษา และ ย้ายที่อยู่อาศัย (ร้อยละ 19.4 และร้อยละ 18.3) โดยเพศชายมีเหตุผลของย้ายถิ่นเพื่อหางานทำสูงกว่าเพศหญิง ในขณะที่เพศหญิงมีเหตุผลในการย้ายเพื่อติดตามบุคคลในครัวเรือนสูงกว่าเพศชาย สำหรับประชากรในเขตเทศบาลย้ายถิ่นเพื่อศึกษามีสัดส่วนสูงกว่านอกเขตเทศบาล (ร้อยละ 26.2 และร้อยละ 9.7) และสัดส่วนประชากรนอกเขตเทศบาลย้ายถิ่นเพื่อติดตามบุคคลในครัวเรือนสูงกว่าประชากรในเขตเทศบาล (ร้อยละ 24.1 และร้อยละ 17.3)

ภาคเคหะ

1. ประเภทและลักษณะของที่อยู่อาศัย

เมื่อศึกษาถึงประเภทที่อยู่อาศัยของครัวเรือนส่วนบุคคลในจังหวัดเชียงราย ในปี 2553 พบว่า ครัวเรือนส่วนใหญ่ ร้อยละ 92.4 มีที่อยู่อาศัยเป็น บ้านเดี่ยว รองลงมา เป็น แฟลต อพาร์ทเมนท์ หอพัก ร้อยละ 3.5 เมื่อพิจารณาประเภทของที่อยู่อาศัยตามเขตการปกครอง จะมีลักษณะเหมือนกันคือส่วนใหญ่เป็นบ้านเดี่ยว ยกเว้นที่อยู่อาศัยประเภทตึกแถว ห้องแถว เรือนแถว และแฟลต อพาร์ทเมนท์ ที่จะมีในเขตเทศบาลมากกว่านอกเขตเทศบาล

สำหรับลักษณะของที่อยู่อาศัยหรือวัสดุที่ใช้ในการก่อสร้างที่อยู่อาศัยของครัวเรือน พบว่า ส่วนใหญ่ปลูกสร้างด้วยวัสดุที่ถาวร คือ เป็นตึก ไม้ และครึ่งตึกครึ่งไม้ (ร้อยละ 95.0) โดยที่ครัวเรือนในเขตเทศบาลมีสัดส่วนของที่อยู่อาศัยที่สร้างด้วยวัสดุที่ถาวร สูงกว่านอกเขตเทศบาลเพียงเล็กน้อย คือ ร้อยละ 98.4 และร้อยละ 92.6 ตามลำดับ (ตาราง 14)

ตาราง 14 จำนวนและร้อยละของครัวเรือนส่วนบุคคล จำแนกตามประเภทและลักษณะของที่อยู่อาศัย และเขตการปกครอง

ประเภทที่อยู่อาศัย และลักษณะของที่อยู่อาศัย	รวม		เขตการปกครอง	
	จำนวน	ร้อยละ	ในเขตเทศบาล	นอกเขตเทศบาล
ประเภทที่อยู่อาศัย^{1/}	389,341	100.0	100.0	100.0
บ้านเดี่ยว	359,859	92.4	85.3	97.4
ทาวนเฮาส์ บ้านแฝด ทาวน์โฮม	2,814	0.7	1.2	0.4
คอนโดมิเนียม แมนชั่น	314	0.1	0.2	a
แฟลต อพาร์ทเมนท์ หอพัก	13,714	3.5	6.8	1.2
ตึกแถว ห้องแถว เรือนแถว	12,026	3.1	6.3	0.9
อื่น ๆ ^{2/}	614	0.2	0.2	0.1
ลักษณะของที่อยู่อาศัย^{1/}	388,727	100.0	100.0	100.0
ตึก	162,092	41.7	49.9	36.0
ไม้	115,673	29.8	21.8	35.3
ครึ่งตึกครึ่งไม้	91,523	23.5	26.7	21.3
วัสดุไม่ถาวร/วัสดุใช้แล้ว	17,440	4.5	1.2	6.8
อื่น ๆ ^{2/}	1,999	0.5	0.4	0.6

1/ ไม่รวมไม่ทราบประเภทที่อยู่อาศัยและลักษณะของที่อยู่อาศัย

2/ รวมครัวเรือนที่อาศัยอยู่ในห้องภายในบ้าน ห้องภายในสำนักงาน เรือ แพ และรถ

a น้อยกว่า 0.1

2. การครอบครองที่อยู่อาศัยและที่ดินที่เป็นที่ตั้งของที่อยู่อาศัย

เมื่อพิจารณาถึงการครอบครองหรือการมีกรรมสิทธิ์ในที่อยู่อาศัยของประชากรในจังหวัดเชียงราย พบว่า มีครัวเรือนประมาณร้อยละ 90.8 เป็นเจ้าของในที่อยู่อาศัย โดยสัดส่วนการเป็นเจ้าของที่อยู่อาศัยของครัวเรือนนอกเขตเทศบาลจะสูงกว่าในเขตเทศบาล (ร้อยละ 95.3 และร้อยละ 84.4 ตามลำดับ) ส่วนครัวเรือนที่เช่าที่อยู่อาศัย มีร้อยละ 6.4 โดยสัดส่วนครัวเรือนในเขตเทศบาลเช่าที่อยู่อาศัยสูงกว่านอกเขตเทศบาล (ร้อยละ 12.4 และร้อยละ 2.2 ตามลำดับ)

หากพิจารณาถึงการครอบครองที่ดินที่เป็นที่ตั้งของที่อยู่อาศัย (เฉพาะครัวเรือนที่เป็นเจ้าของหรือเช่าซื้อที่อยู่อาศัย) พบว่า เกินกว่าร้อยละ 90 ของครัวเรือนส่วนบุคคลในจังหวัดเชียงรายเป็นเจ้าของที่ดินที่เป็นที่ตั้งของที่อยู่อาศัยในปัจจุบัน โดยสัดส่วนของการครอบครองที่ดินดังกล่าวของครัวเรือนนอกเขตเทศบาลจะสูงกว่าในเขตเทศบาล (ตาราง 15)

ตาราง 15 จำนวนและร้อยละของครัวเรือนส่วนบุคคล จำแนกตามการครอบครองที่อยู่อาศัยและที่ดิน และเขตการปกครอง

การครอบครองที่อยู่อาศัย และการครอบครองที่ดิน	รวม		เขตการปกครอง	
	จำนวน	ร้อยละ	ในเขตเทศบาล	นอกเขตเทศบาล
การครอบครองที่อยู่อาศัย^{1/}	389,341	100.0	100.0	100.0
เจ้าของ	353,579	90.8	84.4	95.3
เช่าซื้อ	1,141	0.3	0.3	0.3
เช่า	24,884	6.4	12.4	2.2
ไม่เสียค่าเช่า/ให้อยู่เปล่า	9,257	2.4	2.8	0.4
อื่น ๆ	480	0.1	0.1	1.8
การครอบครองที่ดิน^{1/}	44,479	100.0	100.0	100.0
เจ้าของ	40,349	90.7	88.2	91.7
เช่าซื้อ	566	1.3	2.0	1.0
เช่า	1,074	2.4	6.4	0.9
ไม่เสียค่าเช่า	2,370	5.3	2.9	6.2
อื่น ๆ	120	0.3	0.5	0.2

1/ ไม่รวมไม่ทราบ

3. แหล่งที่มาของน้ำดื่ม น้ำใช้

สำหรับแหล่งที่มาของน้ำดื่มในจังหวัดเชียงราย พบว่า ครึ่งเรือนส่วนใหญ่จะดื่มน้ำที่มาจาก การบรรจุขวด หรือตู้จำหน่ายหยอดเหรียญ ร้อยละ 55.7 รองลงมาคือ น้ำประปา ร้อยละ 14.2 และน้ำประปาผ่าน การบำบัด โดยการต้มหรือกรอง ร้อยละ 9.6 เมื่อพิจารณาจากเขตการปกครอง พบว่า ครึ่งเรือนที่อยู่ในเขตเทศบาล มีสัดส่วนของการดื่มน้ำดื่มบรรจุขวดสูงกว่านอกเขตเทศบาล แต่สัดส่วนการดื่มน้ำฝนของครึ่งเรือนนอกเขต เทศบาลสูงกว่าในเขตเทศบาลกว่าสองเท่า

สำหรับน้ำใช้นั้น ครึ่งเรือนส่วนใหญ่ใช้น้ำประปา ร้อยละ 57.5 รองลงมาใช้น้ำบ่อ ร้อยละ 19.3 และสัดส่วนการใช้น้ำประปาของครึ่งเรือนในเขตเทศบาลสูงกว่านอกเขตเทศบาล (ร้อยละ 60.9 และร้อยละ 55.0)

ตาราง 16 ร้อยละของครึ่งเรือนส่วนบุคคล จำแนกตามแหล่งที่มาของน้ำดื่ม น้ำใช้ และเขตการปกครอง

แหล่งที่มาของน้ำดื่มและน้ำใช้	รวม	เขตการปกครอง	
		ในเขตเทศบาล	นอกเขตเทศบาล
น้ำดื่ม	100.0	100.0	100.0
น้ำประปา	14.2	8.9	17.9
น้ำประปา (ต้ม/กรอง)	9.6	9.2	9.9
น้ำบาดาล	3.1	3.3	3.0
น้ำบ่อ	8.0	6.9	8.7
น้ำจากแม่น้ำ ลำคลองฯ	6.0	1.6	9.0
น้ำฝน	3.2	1.6	4.4
น้ำดื่มบรรจุขวด ตู้จำหน่ายหยอดเหรียญ	55.7	68.1	47.0
อื่น ๆ	0.2	0.4	0.1
น้ำใช้	100.0	100.0	100.0
น้ำประปา	57.5	60.9	55.0
น้ำประปา (ต้ม/กรอง)	1.5	1.1	1.8
น้ำบาดาล	10.6	14.1	8.2
น้ำบ่อ	19.3	19.5	19.1
น้ำจากแม่น้ำ ลำคลองฯ	10.7	3.7	15.5
น้ำฝน	0.2	0.2	0.3
อื่น ๆ	0.2	0.5	0.1

4. ประเภทของการใช้ส้วม

จากตาราง 17 แสดงให้เห็นถึงประเภทของส้วมที่ใช้ในจังหวัดเชียงราย รวมถึงสุขอนามัยและความสะดวกสบายในการใช้ส้วมของประชากร พบว่า ครึ่งเรือนส่วนใหญ่ใช้ส้วมประเภทถูกสุขลักษณะ ร้อยละ 99.1 ครึ่งเรือนที่อยู่ในเขตเทศบาลจะใช้ส้วมแบบนั่งห้อยเท้าสูงกว่าครึ่งเรือนที่อยู่นอกเขตเทศบาล (ร้อยละ 22.0 และร้อยละ 11.7) แต่ครึ่งเรือนที่อยู่นอกเขตเทศบาลจะใช้ส้วมแบบนั่งยองสูงกว่าในเขตเทศบาล (ร้อยละ 81.3 และร้อยละ 70.2)

ตาราง 17 ร้อยละของครึ่งเรือนส่วนบุคคล จำแนกตามประเภทของการใช้ส้วม และเขตการปกครอง

ประเภทของการใช้ส้วม	รวม	เขตการปกครอง	
		ในเขตเทศบาล	นอกเขตเทศบาล
รวม	100.0	100.0	100.0
ส้วมแบบนั่งห้อยเท้า	16.0	22.0	11.7
ส้วมแบบนั่งยอง	76.7	70.2	81.3
ส้วมแบบนั่งห้อยเท้าและส้วมแบบนั่งยอง	6.4	7.6	5.6
อื่น ๆ ^{1/}	0.9	0.2	1.4

1/ รวมส้วมหลุม ถึง ถ่ายลงแม่น้ำ ลำคลอง และไม่มีส้วม

5. การใช้เชื้อเพลิงในการประกอบอาหาร

สำหรับการใช้เชื้อเพลิงในการประกอบอาหารของครึ่งเรือนในจังหวัดเชียงราย พบว่า ส่วนใหญ่ร้อยละ 57.7 ใช้ก๊าซเป็นเชื้อเพลิงในการประกอบอาหาร ซึ่งครึ่งเรือนในเขตเทศบาลและนอกเขตเทศบาลก็มีลักษณะเช่นเดียวกับภาพรวมของทั้งจังหวัด และสัดส่วนครึ่งเรือนในเขตเทศบาลใช้ไฟฟ้าในการประกอบอาหารสูงกว่านอกเขตเทศบาล ในขณะที่ครึ่งเรือนนอกเขตเทศบาลใช้ถ่าน ฟืน เศษไม้ สูงกว่าในเขตเทศบาล

ตาราง 18 ร้อยละของครึ่งเรือนส่วนบุคคล จำแนกตามประเภทเชื้อเพลิงที่ใช้ในการประกอบอาหาร และเขตการปกครอง

ประเภทเชื้อเพลิงที่ใช้ในการประกอบอาหาร ^{1/}	รวม	เขตการปกครอง	
		ในเขตเทศบาล	นอกเขตเทศบาล
รวม	100.0	100.0	100.0
ก๊าซ	57.7	65.8	52.2
ถ่าน ฟืน เศษไม้	37.0	24.7	45.6
ไฟฟ้า	4.4	8.0	1.8
น้ำมันก๊าด และอื่นๆ	0.1	0.1	a
ไม่มีการหุงต้ม	0.8	1.4	0.4

1/ ไม่รวมไม่ทราบ

a น้อยกว่าร้อยละ 0.1

6. การเป็นเจ้าของเครื่องใช้ในครัวเรือน

การเป็นเจ้าของเครื่องใช้ต่างๆ ในครัวเรือน หมายถึง การเป็นเจ้าของ คอมพิวเตอร์ ไมโครเวฟ/เตาอบ เครื่องซักผ้า เครื่องปรับอากาศ รถยนต์ พบว่า เครื่องใช้ดังกล่าวจะมีในครัวเรือนที่อยู่ในเขตเทศบาลมากกว่านอกเขตเทศบาล ในขณะที่ครัวเรือนที่อยู่นอกเขตเทศบาลเป็นเจ้าของเครื่องใช้ประเภทรถแทรกเตอร์ 4 ล้อ รถไถ 2 ล้อ (รถไถเดินตาม) ที่ใช้ในการเกษตรมากกว่าในเขตเทศบาล

นอกจากนี้ยังสอบถามถึงการมีอุปกรณ์และการใช้เทคโนโลยี คือ เคเบิลทีวี จานดาวเทียม และการใช้อินเทอร์เน็ตในครัวเรือน พบว่า ส่วนใหญ่ครัวเรือนในเขตเทศบาลมีการใช้เคเบิลทีวี และอินเทอร์เน็ตสูงกว่านอกเขตเทศบาล ในขณะที่ครัวเรือนนอกเขตเทศบาลมีการใช้จานดาวเทียมสูงกว่าในเขตเทศบาล (ตาราง 19)

ตาราง 19 จำนวนและร้อยละของครัวเรือนส่วนบุคคล จำแนกตามการเป็นเจ้าของเครื่องใช้ในครัวเรือน การมีอุปกรณ์เทคโนโลยีในครัวเรือน และเขตการปกครอง

การเป็นเจ้าของเครื่องใช้ และการมีอุปกรณ์เทคโนโลยีในครัวเรือน	จำนวนครัวเรือน ที่เป็นเจ้าของ/มีใช้	ร้อยละ	เขตการปกครอง	
			ในเขตเทศบาล	นอกเขตเทศบาล
การเป็นเจ้าของเครื่องใช้ในครัวเรือน	389,341	100.0	100.0	100.0
โทรทัศน์	360,637	92.6	91.4	93.5
เครื่องเล่นวีซีดี/ดีวีดี	282,018	72.4	71.2	73.3
โทรศัพท์มือถือ	335,392	86.1	85.8	86.4
คอมพิวเตอร์	102,995	26.5	32.9	22.0
ตู้เย็น ตู้แช่	325,780	83.7	83.0	84.2
ไมโครเวฟ/เตาอบ	49,981	12.8	17.6	9.5
เครื่องซักผ้า	264,994	68.1	70.0	66.7
เครื่องปรับอากาศ	31,013	8.0	12.3	5.0
รถส่วนบุคคล รถปิกอัพ รถตู้	125,328	32.2	35.3	30.1
รถจักรยานยนต์	328,247	84.3	83.4	85.0
รถแทรกเตอร์ 4 ล้อ	10,909	2.8	2.4	3.1
รถไถ 2 ล้อ (รถไถเดินตาม)	76,382	19.6	15.5	22.5
การมีอุปกรณ์เทคโนโลยีในครัวเรือน	389,341	100.0	100.0	100.0
เคเบิลทีวี	28,573	7.3	9.3	6.0
จานดาวเทียม	127,783	32.8	30.9	34.2
อินเทอร์เน็ต	35,913	9.2	14.3	5.7

ตารางสถิติ

ตารางประชากร

สารบัญตารางสถิติ

ตารางประชากร

- ตารางที่ 1 ประชากรจำแนกตามเพศ ครั้วเรือนจำแนกตามประเภทของครั้วเรือน อำเภอ และเขตการปกครอง
- ตารางที่ 2 ประชากรจำแนกอายุรายปี เพศ และเขตการปกครอง
- ตารางที่ 3 ประชากรจำแนกตามกลุ่มอายุ เพศ อำเภอ และเขตการปกครอง
- ตารางที่ 4 ประชากรจำแนกตามศาสนา เพศ และเขตการปกครอง
- ตารางที่ 5 ประชากรจำแนกตามสัญชาติ เพศ และเขตการปกครอง
- ตารางที่ 6 ประชากรจำแนกตามภาษาที่ใช้พูดในครั้วเรือน เพศ และเขตการปกครอง
- ตารางที่ 7 ประชากรอายุ 3 ปีขึ้นไป จำแนกตามระดับชั้นที่กำลังเรียน กลุ่มอายุ เพศ และเขตการปกครอง
- ตารางที่ 8 ประชากรอายุ 3 ปีขึ้นไป จำแนกตามระดับชั้นที่เรียนสำเร็จ กลุ่มอายุ เพศ และเขตการปกครอง
- ตารางที่ 9 ประชากรอายุ 10 ปีขึ้นไป จำแนกตามการอ่านออกเขียนได้ กลุ่มอายุ เพศ และเขตการปกครอง
- ตารางที่ 10 ประชากรอายุ 13 ปีขึ้นไป จำแนกตามสถานภาพสมรส กลุ่มอายุ เพศ และเขตการปกครอง
- ตารางที่ 11 หญิงเคยสมรสอายุ 13 ปีขึ้นไป จำแนกตามจำนวนบุตรเกิดรอด จำนวนบุตรเกิดรอดโดยเฉลี่ย กลุ่มอายุของหญิง และเขตการปกครอง
- ตารางที่ 12 หญิงเคยสมรสอายุ 13 ปีขึ้นไป จำแนกตามจำนวนบุตรที่มีชีวิตอยู่ จำนวนบุตรที่มีชีวิตอยู่โดยเฉลี่ย กลุ่มอายุของหญิง และเขตการปกครอง
- ตารางที่ 13 ประชากรจำแนกตามลักษณะความพิการ เพศ และเขตการปกครอง
- ตารางที่ 14 ประชากรอายุ 15 ปีขึ้นไปทำงานในรอบปี จำแนกตามหมวดอาชีพ กลุ่มอายุ เพศ และเขตการปกครอง
- ตารางที่ 15 ประชากรอายุ 15 ปีขึ้นไปทำงานในรอบปี จำแนกตามหมวดอุตสาหกรรม กลุ่มอายุ เพศ และเขตการปกครอง
- ตารางที่ 16 ประชากรอายุ 15 ปีขึ้นไปทำงานในรอบปี จำแนกตามสถานภาพการทำงาน กลุ่มอายุ เพศ และเขตการปกครอง
- ตารางที่ 17 ประชากรจำแนกตามสถานที่เกิด เพศ และเขตการปกครอง
- ตารางที่ 18 ประชากรจำแนกตามลักษณะการย้ายถิ่น เพศ และเขตการปกครอง
- ตารางที่ 19 ประชากรที่ย้ายถิ่นภายใน 5 ปี จำแนกตามสถานที่อยู่ก่อนย้าย กลุ่มอายุ และเพศ
- ตารางที่ 20 ประชากรที่ย้ายถิ่นภายใน 5 ปี จำแนกตามเหตุผลของการย้ายถิ่น เพศ และเขตการปกครอง
- ตารางที่ 21 ประชากรจำแนกตามการมีชื่อในทะเบียนบ้าน เพศ และเขตการปกครอง
- ตารางที่ 22 ครั้วเรือนส่วนบุคคลจำแนกตามกลุ่มอายุของหัวหน้าครั้วเรือน เพศ และเขตการปกครอง

ตารางที่ 1 ประชากร จำแนกตามเพศ ครั้วเรือน จำแนกตามประเภทของครั้วเรือน อำเภอ และเขตการปกครอง

Table 1 Population by sex, household by type of households, amphoe and area

อำเภอ และเขตการปกครอง	ประชากร			ประชากรในครั้วเรือนส่วนบุคคล			ประชากรในครั้วเรือนกลุ่มบุคคล			จำนวนครั้วเรือน			จำนวนประชากร เฉลี่ยต่อครั้วเรือน ส่วนบุคคล Population per private household	Amphoe and area
	Population			Population in private households			Population in collective households			Number of households				
	รวม Total	ชาย Male	หญิง Female	รวม Total	ชาย Male	หญิง Female	รวม Total	ชาย Male	หญิง Female	รวม Total	ส่วนบุคคล Private households	กลุ่มบุคคล Collective households		
ยอดรวม	1,172,928	578,092	594,836	1,142,474	556,494	585,980	30,454	21,598	8,856	391,868	389,341	2,527	2.9	Total
ในเขตเทศบาล	455,732	220,391	235,341	443,361	211,994	231,367	12,371	8,397	3,974	161,264	160,038	1,226	2.8	Municipal area
นอกเขตเทศบาล	717,196	357,701	359,495	699,113	344,500	354,613	18,083	13,201	4,882	230,604	229,303	1,301	3.0	Non-municipal area
อำเภอเมืองเชียงราย	224,436	108,198	116,238	212,894	100,359	112,535	11,542	7,839	3,703	81,204	80,543	661	2.6	Amphoe Mueang Chiang Rai
ในเขตเทศบาล	131,227	62,929	68,298	125,314	59,092	66,222	5,913	3,837	2,076	48,382	47,860	522	2.6	Municipal area
นอกเขตเทศบาล	93,209	45,269	47,940	87,580	41,267	46,313	5,629	4,002	1,627	32,822	32,683	139	2.7	Non-municipal area
อำเภอเวียงชัย	43,005	22,378	20,627	42,269	21,724	20,545	736	654	82	13,575	13,514	61	3.1	Amphoe Wiang Chai
ในเขตเทศบาล	6,843	3,328	3,515	6,804	3,289	3,515	39	39	-	2,476	2,470	6	2.8	Municipal area
นอกเขตเทศบาล	36,162	19,050	17,112	35,465	18,435	17,030	697	615	82	11,099	11,044	55	3.2	Non-municipal area
อำเภอเชียงของ	61,321	30,350	30,971	59,971	29,134	30,837	1,350	1,216	134	20,099	20,036	63	3.0	Amphoe Chiang Khong
ในเขตเทศบาล	25,959	12,462	13,497	25,389	12,020	13,369	570	442	128	9,456	9,421	35	2.7	Municipal area
นอกเขตเทศบาล	35,362	17,888	17,474	34,582	17,114	17,468	780	774	6	10,643	10,615	28	3.3	Non-municipal area
อำเภอเทิง	82,687	41,208	41,479	80,925	39,754	41,171	1,762	1,454	308	24,045	23,931	114	3.4	Amphoe Thoeng
ในเขตเทศบาล	34,636	17,074	17,562	34,305	16,750	17,555	331	324	7	10,365	10,316	49	3.3	Municipal area
นอกเขตเทศบาล	48,051	24,134	23,917	46,620	23,004	23,616	1,431	1,130	301	13,680	13,615	65	3.4	Non-municipal area
อำเภอพาน	121,778	60,377	61,401	120,926	59,669	61,257	852	708	144	40,328	40,131	197	3.0	Amphoe Phan
ในเขตเทศบาล	7,259	3,496	3,763	7,183	3,420	3,763	76	76	-	2,427	2,421	6	3.0	Municipal area
นอกเขตเทศบาล	114,519	56,881	57,638	113,743	56,249	57,494	776	632	144	37,901	37,710	191	3.0	Non-municipal area
อำเภอป่าแดด	24,605	12,190	12,415	24,321	11,927	12,394	284	263	21	9,315	9,279	36	2.6	Amphoe Pa Daet
ในเขตเทศบาล	19,998	9,847	10,151	19,751	9,614	10,137	247	233	14	7,237	7,210	27	2.7	Municipal area
นอกเขตเทศบาล	4,607	2,343	2,264	4,570	2,313	2,257	37	30	7	2,078	2,069	9	2.2	Non-municipal area
อำเภอแม่จัน	97,930	48,082	49,848	93,331	44,793	48,538	4,599	3,289	1,310	32,918	32,447	471	2.9	Amphoe Mae Chan
ในเขตเทศบาล	53,760	26,195	27,565	51,359	24,834	26,525	2,401	1,361	1,040	19,034	18,845	189	2.7	Municipal area
นอกเขตเทศบาล	44,170	21,887	22,283	41,972	19,959	22,013	2,198	1,928	270	13,884	13,602	282	3.1	Non-municipal area
อำเภอเชียงแสน	49,026	24,133	24,893	47,710	23,182	24,528	1,316	951	365	16,955	16,842	113	2.8	Amphoe Chiang Saen
ในเขตเทศบาล	5,134	2,333	2,801	5,000	2,210	2,790	134	123	11	2,680	2,668	12	1.9	Municipal area
นอกเขตเทศบาล	43,892	21,800	22,092	42,710	20,972	21,738	1,182	828	354	14,275	14,174	101	3.0	Non-municipal area

ตารางที่ 1 ประชากร จำแนกตามเพศ ครั้วเรือน จำแนกตามประเภทของครั้วเรือน อำเภอ และเขตการปกครอง (ต่อ)

Table 1 Population by sex, household by type of households, amphoe and area (Contd.)

อำเภอ และเขตการปกครอง	ประชากร			ประชากรในครั้วเรือนส่วนบุคคล			ประชากรในครั้วเรือนกลุ่มบุคคล			จำนวนครั้วเรือน			จำนวนประชากร เฉลี่ยต่อครั้วเรือน ส่วนบุคคล Population per private household	Amphoe and area
	Population			Population in private households			Population in collective households			Number of households				
	รวม Total	ชาย Male	หญิง Female	รวม Total	ชาย Male	หญิง Female	รวม Total	ชาย Male	หญิง Female	รวม Total	ส่วนบุคคล Private households	กลุ่มบุคคล Collective households		
อำเภอแม่สาย	84,843	40,817	44,026	82,575	39,347	43,228	2,268	1,470	798	28,925	28,681	244	2.9	Amphoe Mae Sai
ในเขตเทศบาล	47,414	22,480	24,934	46,402	21,792	24,610	1,012	688	324	16,783	16,639	144	2.8	Municipal area
นอกเขตเทศบาล	37,429	18,337	19,092	36,173	17,555	18,618	1,256	782	474	12,142	12,042	100	3.0	Non-municipal area
อำเภอแม่สรวย	77,710	38,755	38,955	75,741	37,683	38,058	1,969	1,072	897	25,705	25,576	129	3.0	Amphoe Mai Suai
ในเขตเทศบาล	14,316	7,034	7,282	13,974	6,815	7,159	342	219	123	4,464	4,430	34	3.2	Municipal area
นอกเขตเทศบาล	63,394	31,721	31,673	61,767	30,868	30,899	1,627	853	774	21,241	21,146	95	2.9	Non-municipal area
อำเภอเวียงป่าเป้า	65,935	32,859	33,076	64,758	32,062	32,696	1,177	797	380	21,836	21,691	145	3.0	Amphoe Wiang Pa Pao
ในเขตเทศบาล	28,328	13,861	14,467	27,694	13,424	14,270	634	437	197	9,697	9,602	95	2.9	Municipal area
นอกเขตเทศบาล	37,607	18,998	18,609	37,064	18,638	18,426	543	360	183	12,139	12,089	50	3.1	Non-municipal area
อำเภอพญาเม็งราย	39,023	19,367	19,656	38,768	19,120	19,648	255	247	8	12,681	12,626	55	3.1	Amphoe Phaya Mengrai
ในเขตเทศบาล	18,431	9,062	9,369	18,277	8,914	9,363	154	148	6	6,451	6,419	32	2.8	Municipal area
นอกเขตเทศบาล	20,592	10,305	10,287	20,491	10,206	10,285	101	99	2	6,230	6,207	23	3.3	Non-municipal area
อำเภอเวียงแก่น	30,097	14,986	15,111	29,961	14,875	15,086	136	111	25	10,150	10,136	14	3.0	Amphoe Wiang Kaen
ในเขตเทศบาล	17,429	8,549	8,880	17,336	8,481	8,855	93	68	25	6,393	6,385	8	2.7	Municipal area
นอกเขตเทศบาล	12,668	6,437	6,231	12,625	6,394	6,231	43	43	-	3,757	3,751	6	3.4	Non-municipal area
อำเภอขุนตาล	31,041	15,166	15,875	30,747	14,886	15,861	294	280	14	10,219	10,186	33	3.0	Amphoe Khun Tan
ในเขตเทศบาล	26,132	12,666	13,466	25,901	12,447	13,454	231	219	12	8,480	8,454	26	3.1	Municipal area
นอกเขตเทศบาล	4,909	2,500	2,409	4,846	2,439	2,407	63	61	2	1,739	1,732	7	2.8	Non-municipal area
อำเภอแม่ฟ้าหลวง	67,061	33,187	33,874	65,968	32,613	33,355	1,093	574	519	21,033	20,970	63	3.1	Amphoe Mae Fa Luang
ในเขตเทศบาล	-	-	-	-	-	-	-	-	-	-	-	-	-	-
นอกเขตเทศบาล	67,061	33,187	33,874	65,968	32,613	33,355	1,093	574	519	21,033	20,970	63	3.1	Non-municipal area
อำเภอแม่ลาว	29,530	14,534	14,996	29,140	14,275	14,865	390	259	131	9,423	9,372	51	3.1	Amphoe Mae Lao
ในเขตเทศบาล	14,366	6,945	7,421	14,241	6,831	7,410	125	114	11	5,356	5,332	24	2.7	Municipal area
นอกเขตเทศบาล	15,164	7,589	7,575	14,899	7,444	7,455	265	145	120	4,067	4,040	27	3.7	Non-municipal area
อำเภอเวียงเชียงรุ้ง	25,667	12,771	12,896	25,411	12,521	12,890	256	250	6	8,180	8,134	46	3.1	Amphoe Wiang Chiang Rung
ในเขตเทศบาล	4,500	2,130	2,370	4,431	2,061	2,370	69	69	-	1,584	1,567	17	2.8	Municipal area
นอกเขตเทศบาล	21,167	10,641	10,526	20,980	10,460	10,520	187	181	6	6,596	6,567	29	3.2	Non-municipal area
อำเภอดอยหลวง	17,233	8,734	8,499	17,058	8,570	8,488	175	164	11	5,278	5,247	31	3.3	Amphoe Doi Luang
ในเขตเทศบาล	-	-	-	-	-	-	-	-	-	-	-	-	-	-
นอกเขตเทศบาล	17,233	8,734	8,499	17,058	8,570	8,488	175	164	11	5,278	5,247	31	3.3	Non-municipal area

ตารางที่ 2 ประชากร จำแนกตามอายุรายปี เพศ และเขตการปกครอง

Table 2 Population by single year of age, sex and area

อายุรายปี	ประชากร Population			ในเขตเทศบาล Municipal area			นอกเขตเทศบาล Non-municipal area			Single year of age
	รวม	ชาย	หญิง	รวม	ชาย	หญิง	รวม	ชาย	หญิง	
	Total	Male	Female	Total	Male	Female	Total	Male	Female	
ยอดรวม	1,172,928	578,092	594,836	455,732	220,391	235,341	717,196	357,701	359,495	Total
ส่วนร้อย	100.0	49.3	50.7	100.0	48.4	51.6	100.0	49.9	50.1	Percent
ต่ำกว่า 1	11,788	6,022	5,766	4,039	1,999	2,040	7,749	4,023	3,726	Under 1
1	11,651	5,871	5,780	4,025	1,938	2,087	7,626	3,933	3,693	1
2	12,646	6,428	6,218	4,360	2,145	2,215	8,286	4,283	4,003	2
3	13,467	6,846	6,621	4,680	2,300	2,380	8,787	4,546	4,241	3
4	13,513	6,820	6,693	4,610	2,308	2,302	8,903	4,512	4,391	4
5	13,862	7,077	6,785	4,717	2,428	2,289	9,145	4,649	4,496	5
6	14,009	7,256	6,753	4,662	2,371	2,291	9,347	4,885	4,462	6
7	14,259	7,310	6,949	4,903	2,562	2,341	9,356	4,748	4,608	7
8	14,339	7,452	6,887	4,973	2,538	2,435	9,366	4,914	4,452	8
9	15,089	7,596	7,493	5,366	2,765	2,601	9,723	4,831	4,892	9
10	15,989	8,246	7,743	5,502	2,767	2,735	10,487	5,479	5,008	10
11	15,648	8,008	7,640	5,495	2,848	2,647	10,153	5,160	4,993	11
12	17,618	8,877	8,741	6,337	3,232	3,105	11,281	5,645	5,636	12
13	18,938	9,612	9,326	7,006	3,643	3,363	11,932	5,969	5,963	13
14	19,053	9,842	9,211	7,342	3,815	3,527	11,711	6,027	5,684	14
15	18,328	9,497	8,831	7,142	3,697	3,445	11,186	5,800	5,386	15
16	17,031	8,709	8,322	6,723	3,380	3,343	10,308	5,329	4,979	16
17	17,353	8,696	8,657	7,079	3,493	3,586	10,274	5,203	5,071	17
18	17,526	8,959	8,567	7,871	3,865	4,006	9,655	5,094	4,561	18
19	15,682	8,067	7,615	7,239	3,533	3,706	8,443	4,534	3,909	19
20	15,839	8,130	7,709	7,484	3,635	3,849	8,355	4,495	3,860	20
21	13,647	7,001	6,646	6,005	3,008	2,998	7,642	3,993	3,649	21

ตารางที่ 2 ประชากร จำแนกตามอายุรายปี เพศ และเขตการปกครอง (ต่อ)

Table 2 Population by single year of age, sex and area (Contd.)

อายุรายปี	ประชากร Population			ในเขตเทศบาล Municipal area			นอกเขตเทศบาล Non-municipal area			Single year of age
	รวม	ชาย	หญิง	รวม	ชาย	หญิง	รวม	ชาย	หญิง	
	Total	Male	Female	Total	Male	Female	Total	Male	Female	
22	12,930	6,359	6,571	5,595	2,687	2,908	7,335	3,672	3,663	22
23	13,154	6,700	6,454	5,395	2,568	2,827	7,759	4,132	3,627	23
24	13,269	7,001	6,268	5,405	2,631	2,774	7,864	4,370	3,494	24
25	14,102	7,104	6,998	5,978	2,864	3,114	8,124	4,240	3,884	25
26	13,368	6,620	6,748	5,353	2,613	2,740	8,015	4,007	4,008	26
27	14,441	7,375	7,066	5,917	2,904	3,013	8,524	4,471	4,053	27
28	15,189	7,566	7,623	6,276	3,036	3,240	8,913	4,530	4,383	28
29	14,899	7,503	7,396	5,856	2,879	2,977	9,043	4,624	4,419	29
30	16,465	8,342	8,123	6,885	3,388	3,497	9,580	4,954	4,226	30
31	14,384	7,232	7,152	5,435	2,672	2,763	8,949	4,560	4,389	31
32	15,113	7,608	7,505	6,129	3,042	3,087	8,984	4,566	4,418	32
33	15,775	7,822	7,953	6,210	3,031	3,179	9,565	4,791	4,774	33
34	15,286	7,620	7,666	5,892	2,871	3,021	9,394	4,749	4,645	34
35	16,715	8,498	8,217	6,662	3,276	3,386	10,053	5,222	4,831	35
36	16,441	8,169	8,272	6,289	3,083	3,206	10,152	5,086	5,066	36
37	16,140	8,050	8,090	6,206	3,048	3,158	9,934	5,002	4,932	37
38	17,356	8,384	8,972	6,840	3,145	3,695	10,516	5,239	5,277	38
39	17,232	8,227	9,005	6,454	3,059	3,395	10,778	5,168	5,610	39
40	19,113	9,181	9,932	7,645	3,529	4,116	11,468	5,652	5,816	40
41	17,951	8,404	9,547	6,803	3,139	3,664	11,148	5,265	5,883	41
42	19,474	9,186	10,288	7,742	3,583	4,159	11,732	5,603	6,129	42
43	19,612	9,196	10,416	7,464	3,398	4,066	12,148	5,798	6,350	43
44	20,210	9,307	10,903	7,720	3,500	4,220	12,490	5,807	6,683	44
45	22,219	10,737	11,482	8,652	4,090	4,562	13,567	6,647	6,920	45
46	21,568	10,152	11,416	8,169	3,786	4,383	13,399	6,366	7,033	46

ตารางที่ 2 ประชากร จำแนกตามอายุรายปี เพศ และเขตการปกครอง (ต่อ)

Table 2 Population by single year of age, sex and area (Contd.)

อายุรายปี	ประชากร Population			ในเขตเทศบาล Municipal area			นอกเขตเทศบาล Non-municipal area			Single year of age
	รวม	ชาย	หญิง	รวม	ชาย	หญิง	รวม	ชาย	หญิง	
	Total	Male	Female	Total	Male	Female	Total	Male	Female	
47	22,322	10,604	11,718	8,517	3,997	4,520	13,805	6,607	7,198	47
48	22,013	10,564	11,449	8,644	4,067	4,577	13,369	6,497	6,872	48
49	21,456	10,352	11,104	7,917	3,743	4,174	13,539	6,609	6,930	49
50	22,975	11,064	11,911	9,129	4,346	4,783	13,846	6,718	7,128	50
51	20,887	10,164	10,723	8,000	3,859	4,141	12,887	6,305	6,582	51
52	20,502	9,796	10,706	7,988	3,740	4,248	12,514	6,056	6,458	52
53	22,234	10,717	11,517	8,442	4,022	4,420	13,792	6,695	7,097	53
54	21,056	10,143	10,913	8,121	3,817	4,304	12,935	6,326	6,609	54
55	19,785	9,587	10,198	7,691	3,644	4,047	12,094	5,943	6,151	55
56	17,313	8,439	8,874	6,808	3,303	3,505	10,505	5,136	5,369	56
57	15,974	7,720	8,254	6,126	2,921	3,205	9,848	4,799	5,049	57
58	15,262	7,479	7,783	5,913	2,907	3,006	9,349	4,572	4,777	58
59	13,881	6,750	7,131	5,288	2,532	2,756	8,593	4,218	4,375	59
60	14,618	7,173	7,445	5,841	2,861	2,980	8,777	4,312	4,465	60
61	11,705	5,778	5,927	4,366	2,132	2,234	7,339	3,646	3,693	61
62	10,595	5,281	5,314	4,199	2,062	2,137	6,396	3,219	3,177	62
63	9,938	4,907	5,031	3,829	1,856	1,973	6,109	3,051	3,058	63
64	8,214	4,107	4,107	3,121	1,528	1,593	5,093	2,579	2,514	64
65	8,220	4,058	4,162	3,414	1,717	1,697	4,806	2,341	2,465	65
66	7,479	3,610	3,869	2,876	1,376	1,500	4,603	2,234	2,369	66
67	7,221	3,550	3,671	2,943	1,456	1,487	4,278	2,094	2,184	67
68	6,863	3,276	3,587	2,683	1,274	1,409	4,180	2,002	2,178	68
69	6,561	3,193	3,368	2,513	1,243	1,270	4,048	1,950	2,098	69
70	6,528	2,977	3,551	2,680	1,217	1,463	3,848	1,760	2,088	70
71	6,017	2,972	3,045	2,359	1,157	1,202	3,658	1,815	1,843	71

ตารางที่ 2 ประชากร จำแนกตามอายุรายปี เพศ และเขตการปกครอง (ต่อ)

Table 2 Population by single year of age, sex and area (Contd.)

อายุรายปี	ประชากร Population			ในเขตเทศบาล Municipal area			นอกเขตเทศบาล Non-municipal area			Single year of age
	รวม	ชาย	หญิง	รวม	ชาย	หญิง	รวม	ชาย	หญิง	
	Total	Male	Female	Total	Male	Female	Total	Male	Female	
72	6,675	3,182	3,493	2,749	1,263	1,486	3,926	1,919	2,007	72
73	6,020	2,858	3,162	2,504	1,164	1,340	3,516	1,694	1,822	73
74	5,355	2,468	2,887	2,151	981	1,170	3,204	1,487	1,717	74
75	5,542	2,523	3,019	2,302	1,062	1,240	3,240	1,461	1,779	75
76	5,244	2,400	2,844	2,046	916	1,130	3,198	1,484	1,714	76
77	5,104	2,353	2,751	2,008	910	1,098	3,096	1,443	1,653	77
78	5,243	2,416	2,827	2,102	919	1,183	3,141	1,497	1,644	78
79	3,645	1,726	1,919	1,427	639	788	2,218	1,087	1,131	79
80	3,484	1,589	1,895	1,415	635	780	2,069	954	1,115	80
81	2,655	1,243	1,412	1,000	443	557	1,655	800	855	81
82	2,684	1,232	1,452	1,019	457	562	1,665	775	890	82
83	2,383	1,093	1,290	1,034	474	560	1,349	619	730	83
84	1,956	852	1,104	816	325	491	1,140	527	613	84
85	1,616	683	933	670	273	397	946	410	536	85
86	1,258	565	693	527	248	279	731	317	414	86
87	995	426	569	416	158	258	579	268	311	87
88	831	352	479	319	142	177	512	210	302	88
89	757	318	439	322	130	192	435	188	247	89
90	529	230	299	239	97	142	290	133	157	90
91	363	143	220	171	71	100	192	72	120	91
92	321	140	181	128	55	73	193	85	108	92
93	279	125	154	115	44	71	164	81	83	93
94	199	79	120	91	40	51	108	39	69	94
95	116	37	79	52	20	32	64	17	47	95
96	119	37	82	54	22	32	65	15	50	96

ตารางที่ 4 ประชากร จำแนกตามศาสนา เพศ และเขตการปกครอง

Table 4 Population by religion, sex and area

ศาสนา	ประชากร Population			ในเขตเทศบาล Municipal area			นอกเขตเทศบาล Non-municipal area			Religion
	รวม	ชาย	หญิง	รวม	ชาย	หญิง	รวม	ชาย	หญิง	
	Total	Male	Female	Total	Male	Female	Total	Male	Female	
ยอดรวม	1,172,928	578,092	594,836	455,732	220,391	235,341	717,196	357,701	359,495	Total
พุทธ	1,065,170	524,282	540,888	427,834	206,828	221,006	637,336	317,454	319,882	Buddhism
อิสลาม	3,167	1,522	1,645	1,986	921	1,065	1,181	601	580	Islam
คริสต์	103,450	51,741	51,709	25,633	12,502	13,131	77,817	39,239	38,578	Christianity
ฮินดู	478	209	269	144	64	80	334	145	189	Hindus
ขงจื้อ	212	99	113	15	6	9	197	93	104	Confucious
ซิกข์	52	31	21	40	25	15	12	6	6	Sikh
อื่น ๆ	139	73	66	12	5	7	127	68	59	Others
ไม่มีศาสนา	245	127	118	64	39	25	181	88	93	No religion
ไม่ทราบ	15	8	7	4	1	3	11	7	4	Unknown

ตารางที่ 6 ประชากร จำแนกตามภาษาที่ใช้พูดในครัวเรือน เพศ และเขตการปกครอง

Table 6 Population by usual languages spoken at home, sex and area

ภาษาที่ใช้พูด ในครัวเรือน	ประชากร Population			ในเขตเทศบาล Municipal area			นอกเขตเทศบาล Non-municipal area			Usual languages spoken at home
	รวม	ชาย	หญิง	รวม	ชาย	หญิง	รวม	ชาย	หญิง	
	Total	Male	Female	Total	Male	Female	Total	Male	Female	
ยอดรวม	1,172,928	578,092	594,836	455,732	220,391	235,341	717,196	357,702	359,495	Total
ภาษาไทยภาษาเดียว	950,644	466,562	484,082	401,411	193,382	208,029	549,233	273,180	276,053	Only Thai Language
ภาษาไทยและภาษาอื่น	151,973	76,096	75,877	47,321	23,500	23,821	104,652	52,596	52,056	Thai and other languages
ภาษาอื่นอย่างเดียว	70,311	35,434	34,877	7,000	3,509	3,491	63,311	31,925	31,386	Only other languages
ภาษาอื่นๆ ที่ใช้	222,197									Other languages
กระเหรี่ยง	7,718	3,900	3,818	2,369	1,201	1,168	5,350	2,700	2,650	Karen
ไทยจีน/ไทยเลย/ลาวเลย	45,056	21,841	23,215	20,484	10,060	10,787	24,208	11,781	12,428	Thaikueng
มอญ	4	1	2	4	1	2	-	-	-	Morn
ลาวครั่ง/ลาวซี้ครั่ง	1,146	574	572	1,020	516	504	126	59	67	Lao-krung
ม้ง/แม้ว	24,020	12,085	11,935	6,334	3,184	3,151	17,686	8,901	8,785	Hmong/Mea
ภาษาถิ่น	3,600	1,825	1,775	2,132	1,063	1,069	1,468	762	706	Local languages
มลายูถิ่น/น่ายุ/ยาวี	26	11	15	-	-	-	26	11	15	Malay/yawi
ภาษาพื้นเมืองและชาวเขาอื่นๆ	110,807	56,281	54,526	13,033	6,499	6,534	97,774	49,783	47,992	Dialect and others in Thailand
จีน	20,943	10,173	10,771	2,873	1,444	1,429	18,071	8,729	9,342	Chinese
พม่า	4,555	2,470	2,086	3,347	1,771	1,576	1,209	699	510	Burmeae
เวียดนาม/ญวน/แกว	-	-	-	-	-	-	-	-	-	Viatnam
ลาว	860	454	406	63	53	11	797	401	396	Lao
เขมร	85	36	49	76	31	45	9	4	4	Cambodia
เกาหลี	45	30	16	39	27	12	7	3	4	Korean
ญี่ปุ่น	364	204	160	220	130	91	143	74	69	Japanese
ตากาล็อก/ฟิลิปปินโน	37	17	21	37	17	21	-	-	-	Tagalog/Filipino
เบงกาลี/บังกาลี	9	4	5	4	1	2	5	3	3	Bengali/Banca Lee/Bangladesh
มาเลเซีย	16	9	6	13	8	5	2	1	1	Malaysia

ตารางที่ 6 ประชากรอายุ 5 ปีขึ้นไป จำแนกตามภาษาที่ใช้พูดในครัวเรือน เพศ และเขตการปกครอง

Table 6 Population 5 years of age and over by usual languages spoken at home, sex and area

ภาษาที่ใช้พูด ในครัวเรือน	ประชากร Population			ในเขตเทศบาล Municipal area			นอกเขตเทศบาล Non-municipal area			Usual languages spoken at home
	รวม	ชาย	หญิง	รวม	ชาย	หญิง	รวม	ชาย	หญิง	
	Total	Male	Female	Total	Male	Female	Total	Male	Female	
อินโดนีเซีย	-	-	-	-	-	-	-	-	-	Indonesia
อินเดีย/ฮินดี	53	28	25	41	22	19	12	6	6	Indai/Hindi
อาหรับ	52	29	24	21	11	9	32	17	14	Arub
ภาษาอื่นๆ ที่ใช้พูดในทวีปเอเชีย	19	6	13	11	2	9	8	4	4	Others language in Asia
อังกฤษ	2,554	1,343	1,211	1,635	836	798	919	507	413	English
เยอรมัน	63	41	22	31	21	10	32	20	13	German
กรีก	3	1	1	3	1	1	-	-	-	Greek
สเปน	6	6	-	6	6	-	-	-	-	Spanish
โปแลนด์ (โปแลนด์)	-	-	-	-	-	-	-	-	-	Polish
ปอร์ตุเกส	-	-	-	-	-	-	-	-	-	Portugal
รัสเซีย	2	1	1	-	-	-	2	1	1	Russian
สวีดิช	23	22	1	17	16	1	5	5	-	Swedish
ฟินแลนด์	-	-	-	-	-	-	-	-	-	Finnish
ฝรั่งเศส	97	54	44	93	51	42	4	3	1	French
เดนมาร์ก	4	3	1	4	3	1	-	-	-	Danish
อิตาลี	11	6	4	11	6	4	-	-	-	Italian
ฮังการี	-	-	-	-	-	-	-	-	-	Hungarian
เม็กซิกัน	-	-	-	-	-	-	-	-	-	Mexican
คิวบัน	-	-	-	-	-	-	-	-	-	Cuban
ภาษาอื่นๆ ที่ใช้พูดในทวีปยุโรป/ อเมริกา/ออสเตรเลีย	15	14	2	2	1	1	14	13	1	Others language in Europe, America, Australia
แอฟริกา	4	2	2	4	2	2	-	-	-	Africa
ภาษาอื่นๆ ที่ใช้พูด ในทวีปแอฟริกา	-	-	-	-	-	-	-	-	-	Others language in Africa

ตารางที่ 10 ประชากรอายุ 13 ปีขึ้นไป จำแนกตามสถานภาพสมรส กลุ่มอายุ เพศ และเขตการปกครอง

Table 10 Population 13 years of age and over by marital status, age group, sex and area

กลุ่มอายุ เพศ และเขตการปกครอง	รวม Total	สถานภาพสมรส Marital status							ไม่ทราบ สถานภาพสมรส Unknown marital status	Age group, sex and area
		โสด Single	เคยสมรส Ever-married					ไม่ทราบ Unknown		
			รวม Total	สมรส Currently married	หม้าย Widowed	หย่า Divorced	แยกกันอยู่ Separated			
ยอดรวม	989,049	263,872	725,177	590,121	84,543	19,838	16,806	13,869	-	Total
13 - 14	37,991	37,517	474	259	14	8	22	171	-	13 - 14
15 - 19	85,921	78,501	7,420	5,812	91	101	273	1,143	-	15 - 19
20 - 24	68,840	47,673	21,167	18,106	247	423	875	1,516	-	20 - 24
25 - 29	71,999	32,064	39,935	34,449	514	1,144	1,734	2,094	-	25 - 29
30 - 34	77,023	20,179	56,844	49,434	1,072	1,975	2,248	2,115	-	30 - 34
35 - 39	83,885	13,833	70,052	61,387	1,902	2,566	2,438	1,759	-	35 - 39
40 - 44	96,360	10,259	86,101	75,589	3,376	3,087	2,593	1,456	-	40 - 44
45 - 49	109,578	8,581	100,997	88,638	5,438	3,460	2,294	1,167	-	45 - 49
50 - 54	107,654	6,022	101,632	87,779	8,258	2,928	1,795	872	-	50 - 54
55 - 59	82,216	3,611	78,605	65,915	9,136	1,877	1,190	487	-	55 - 59
60 - 64	55,069	2,198	52,871	40,976	10,022	961	597	315	-	60 - 64
65 - 69	36,344	1,226	35,118	24,715	9,345	537	309	212	-	65 - 69
70 - 74	30,594	910	29,684	17,956	10,977	349	212	190	-	70 - 74
75 - 79	24,777	695	24,082	12,260	11,253	247	141	181	-	75 - 79
80 - 84	13,161	343	12,818	4,993	7,561	112	58	94	-	80 - 84
85 ขึ้นไป	7,637	260	7,377	1,853	5,337	63	27	97	-	85 and over

ตารางที่ 10 ประชากรอายุ 13 ปีขึ้นไป จำแนกตามสถานภาพสมรส กลุ่มอายุ เพศ และเขตการปกครอง (ต่อ)

Table 10 Population 13 years of age and over by marital status, age group, sex and area (Contd.)

กลุ่มอายุ เพศ และเขตการปกครอง	รวม Total	สถานภาพสมรส Marital status							ไม่ทราบ สถานภาพสมรส Unknown marital status	Age group, sex and area
		โสด Single	เคยสมรส Ever-married					ไม่ทราบ Unknown		
			รวม Total	สมรส Currently married	หม้าย Widowed	หย่า Divorced	แยกกันอยู่ Separated			
ชาย	484,280	153,123	331,157	287,254	21,908	8,237	7,055	6,704	-	Male
13 - 14	19,454	19,260	194	99	7	3	15	70	-	13 - 14
15 - 19	43,930	41,803	2,127	1,589	33	21	44	439	-	15 - 19
20 - 24	35,191	27,589	7,603	6,392	94	125	293	699	-	20 - 24
25 - 29	36,168	19,698	16,469	14,137	168	484	637	1,043	-	25 - 29
30 - 34	38,624	13,551	25,073	21,848	347	858	900	1,120	-	30 - 34
35 - 39	41,328	9,737	31,591	27,975	549	1,118	997	953	-	35 - 39
40 - 44	45,274	7,000	38,274	34,280	910	1,314	1,038	732	-	40 - 44
45 - 49	52,408	5,556	46,852	42,481	1,372	1,419	989	590	-	45 - 49
50 - 54	51,883	3,591	48,292	44,030	1,826	1,169	862	405	-	50 - 54
55 - 59	39,975	2,052	37,923	34,563	1,844	732	576	208	-	55 - 59
60 - 64	27,246	1,298	25,948	22,930	2,165	411	300	141	-	60 - 64
65 - 69	17,687	730	16,957	14,280	2,196	248	152	80	-	65 - 69
70 - 74	14,457	501	13,956	10,646	2,967	151	122	70	-	70 - 74
75 - 79	11,416	418	10,999	7,480	3,256	110	75	79	-	75 - 79
80 - 84	6,009	186	5,823	3,259	2,434	53	38	38	-	80 - 84
85 ขึ้นไป	3,230	152	3,078	1,262	1,739	23	17	36	-	85 and over

ตารางที่ 10 ประชากรอายุ 13 ปีขึ้นไป จำแนกตามสถานภาพสมรส กลุ่มอายุ เพศ และเขตการปกครอง (ต่อ)

Table 10 Population 13 years of age and over by marital status, age group, sex and area (Contd.)

กลุ่มอายุ เพศ และเขตการปกครอง	รวม Total	สถานภาพสมรส Marital status							ไม่ทราบ สถานภาพสมรส Unknown marital status	Age group, sex and area
		โสด Single	เคยสมรส Ever-married					ไม่ทราบ Unknown		
			รวม Total	สมรส Currently married	หม้าย Widowed	หย่า Divorced	แยกกันอยู่ Separated			
หญิง	504,769	110,749	394,020	302,866	62,636	11,600	9,751	7,166	-	Female
13 - 14	18,537	18,257	280	159	6	5	8	102	-	13 - 14
15 - 19	41,992	36,699	5,293	4,223	58	80	230	703	-	15 - 19
20 - 24	33,648	20,084	13,565	11,714	153	298	583	818	-	20 - 24
25 - 29	35,831	12,366	23,465	20,312	346	659	1,097	1,051	-	25 - 29
30 - 34	38,399	6,628	31,771	27,586	726	1,117	1,348	995	-	30 - 34
35 - 39	42,557	4,097	38,460	33,412	1,353	1,448	1,441	807	-	35 - 39
40 - 44	51,086	3,258	47,828	41,309	2,467	1,773	1,555	724	-	40 - 44
45 - 49	57,170	3,025	54,145	46,157	4,065	2,041	1,305	577	-	45 - 49
50 - 54	55,771	2,431	53,340	43,749	6,432	1,759	933	467	-	50 - 54
55 - 59	42,240	1,558	40,682	31,351	7,292	1,147	614	279	-	55 - 59
60 - 64	27,823	900	26,923	18,045	7,857	550	297	174	-	60 - 64
65 - 69	18,657	496	18,160	10,434	7,149	289	157	131	-	65 - 69
70 - 74	16,137	408	15,729	7,310	8,011	198	90	120	-	70 - 74
75 - 79	13,360	277	13,084	4,781	7,997	137	67	102	-	75 - 79
80 - 84	7,153	158	6,995	1,734	5,126	59	20	56	-	80 - 84
85 ขึ้นไป	4,406	108	4,299	591	3,597	40	10	61	-	85 and over

ตารางที่ 10 ประชากรอายุ 13 ปีขึ้นไป จำแนกตามสถานภาพสมรส กลุ่มอายุ เพศ และเขตการปกครอง (ต่อ)

Table 10 Population 13 years of age and over by marital status, age group, sex and area (Contd.)

กลุ่มอายุ เพศ และเขตการปกครอง	รวม Total	สถานภาพสมรส Marital status							ไม่ทราบ สถานภาพสมรส Unknown marital status	Age group, sex and area
		โสด Single	เคยสมรส Ever-married					ไม่ทราบ Unknown		
			รวม Total	สมรส Currently married	หม้าย Widowed	หย่า Divorced	แยกกันอยู่ Separated			
ในเขตเทศบาล	392,061	112,788	279,272	227,275	32,433	7,591	5,874	6,100	-	Municipal area
13 - 14	14,348	14,173	176	83	2	1	7	82	-	13 - 14
15 - 19	36,055	33,504	2,551	1,905	28	35	85	498	-	15 - 19
20 - 24	29,884	22,184	7,700	6,654	54	121	259	612	-	20 - 24
25 - 29	29,380	14,118	15,263	13,239	134	379	553	958	-	25 - 29
30 - 34	30,552	8,333	22,219	19,391	371	707	711	1,040	-	30 - 34
35 - 39	32,452	5,625	26,827	23,655	618	916	851	787	-	35 - 39
40 - 44	37,374	4,355	33,019	29,037	1,180	1,234	923	644	-	40 - 44
45 - 49	41,900	3,694	38,206	33,405	1,989	1,410	865	536	-	45 - 49
50 - 54	41,680	2,655	39,025	33,723	3,106	1,168	648	380	-	50 - 54
55 - 59	31,826	1,594	30,232	25,420	3,417	748	461	185	-	55 - 59
60 - 64	21,355	989	20,366	15,841	3,805	373	216	131	-	60 - 64
65 - 69	14,428	574	13,853	9,866	3,574	222	119	73	-	65 - 69
70 - 74	12,443	405	12,038	7,338	4,426	121	88	65	-	70 - 74
75 - 79	9,883	301	9,582	5,005	4,368	100	60	49	-	75 - 79
80 - 84	5,284	166	5,118	1,945	3,080	36	22	35	-	80 - 84
85 ขึ้นไป	3,217	120	3,098	767	2,280	19	6	26	-	85 and over

ตารางที่ 10 ประชากรอายุ 13 ปีขึ้นไป จำแนกตามสถานภาพสมรส กลุ่มอายุ เพศ และเขตการปกครอง (ต่อ)

Table 10 Population 13 years of age and over by marital status, age group, sex and area (Contd.)

กลุ่มอายุ เพศ และเขตการปกครอง	รวม Total	สถานภาพสมรส Marital status							ไม่ทราบ สถานภาพสมรส Unknown marital status	Age group, sex and area
		โสด Single	เคยสมรส Ever-married					ไม่ทราบ Unknown		
			รวม Total	สมรส Currently married	หม้าย Widowed	หย่า Divorced	แยกกันอยู่ Separated			
ชาย	188,188	62,304	125,884	109,807	8,018	2,919	2,331	2,809	-	Male
13 - 14	7,458	7,394	64	26	1	1	6	30	-	13 - 14
15 - 19	17,969	17,198	771	553	20	8	6	184	-	15 - 19
20 - 24	14,529	11,900	2,628	2,254	10	26	70	269	-	20 - 24
25 - 29	14,296	8,200	6,096	5,308	37	146	158	447	-	25 - 29
30 - 34	15,004	5,281	9,723	8,559	94	307	238	525	-	30 - 34
35 - 39	15,612	3,730	11,881	10,661	170	341	319	391	-	35 - 39
40 - 44	17,149	2,767	14,382	12,937	285	480	373	308	-	40 - 44
45 - 49	19,685	2,177	17,507	15,941	433	525	354	253	-	45 - 49
50 - 54	19,784	1,423	18,361	16,810	618	441	316	176	-	50 - 54
55 - 59	15,307	835	14,472	13,233	641	289	233	75	-	55 - 59
60 - 64	10,437	557	9,880	8,770	805	148	96	62	-	60 - 64
65 - 69	7,064	314	6,750	5,727	852	92	57	23	-	65 - 69
70 - 74	5,782	215	5,567	4,277	1,164	50	52	25	-	70 - 74
75 - 79	4,445	159	4,286	3,005	1,184	43	33	21	-	75 - 79
80 - 84	2,334	92	2,241	1,229	966	17	15	14	-	80 - 84
85 ขึ้นไป	1,334	60	1,274	518	738	6	4	7	-	85 and over

ตารางที่ 10 ประชากรอายุ 13 ปีขึ้นไป จำแนกตามสถานภาพสมรส กลุ่มอายุ เพศ และเขตการปกครอง (ต่อ)

Table 10 Population 13 years of age and over by marital status, age group, sex and area (Contd.)

กลุ่มอายุ เพศ และเขตการปกครอง	รวม Total	สถานภาพสมรส Marital status							ไม่ทราบ สถานภาพสมรส Unknown marital status	Age group, sex and area
		โสด Single	เคยสมรส Ever-married					ไม่ทราบ Unknown		
			รวม Total	สมรส Currently married	หม้าย Widowed	หย่า Divorced	แยกกันอยู่ Separated			
หญิง	203,873	50,484	153,388	117,468	24,415	4,671	3,543	3,291	-	Female
13 - 14	6,890	6,778	112	57	1	-	1	53	-	13 - 14
15 - 19	18,086	16,306	1,780	1,352	8	28	79	314	-	15 - 19
20 - 24	15,356	10,284	5,072	4,400	44	95	190	343	-	20 - 24
25 - 29	15,085	5,917	9,167	7,931	97	234	395	511	-	25 - 29
30 - 34	15,548	3,052	12,496	10,832	277	399	472	516	-	30 - 34
35 - 39	16,840	1,894	14,946	12,995	448	575	532	396	-	35 - 39
40 - 44	20,225	1,588	18,636	16,100	895	754	551	337	-	40 - 44
45 - 49	22,215	1,517	20,699	17,464	1,557	885	510	283	-	45 - 49
50 - 54	21,896	1,232	20,664	16,913	2,488	727	332	204	-	50 - 54
55 - 59	16,519	759	15,760	12,187	2,777	459	228	109	-	55 - 59
60 - 64	10,917	432	10,486	7,071	3,000	225	119	69	-	60 - 64
65 - 69	7,363	260	7,103	4,139	2,722	130	62	50	-	65 - 69
70 - 74	6,661	190	6,471	3,061	3,262	71	36	40	-	70 - 74
75 - 79	5,438	142	5,296	2,000	3,184	57	27	28	-	75 - 79
80 - 84	2,950	73	2,877	716	2,114	19	6	21	-	80 - 84
85 ขึ้นไป	1,884	60	1,824	249	1,542	12	2	18	-	85 and over

ตารางที่ 10 ประชากรอายุ 13 ปีขึ้นไป จำแนกตามสถานภาพสมรส กลุ่มอายุ เพศ และเขตการปกครอง (ต่อ)

Table 10 Population 13 years of age and over by marital status, age group, sex and area (Contd.)

กลุ่มอายุ เพศ และเขตการปกครอง	รวม Total	สถานภาพสมรส Marital status							ไม่ทราบ สถานภาพสมรส Unknown marital status	Age group, sex and area
		โสด Single	เคยสมรส Ever-married					ไม่ทราบ Unknown		
			รวม Total	สมรส Currently married	หม้าย Widowed	หย่า Divorced	แยกกันอยู่ Separated			
นอกเขตเทศบาล	596,989	151,084	445,905	362,845	52,111	12,247	10,932	7,769	-	Non-municipal area
13 - 14	23,643	23,345	298	176	11	6	16	89	-	13 - 14
15 - 19	49,866	44,997	4,869	3,908	63	65	189	645	-	15 - 19
20 - 24	38,955	25,488	13,467	11,452	193	302	616	904	-	20 - 24
25 - 29	42,618	17,947	24,672	21,210	380	764	1,181	1,136	-	25 - 29
30 - 34	46,472	11,846	34,625	30,043	702	1,269	1,537	1,074	-	30 - 34
35 - 39	51,433	8,209	43,224	37,732	1,283	1,651	1,587	972	-	35 - 39
40 - 44	58,986	5,904	53,082	46,552	2,196	1,853	1,670	812	-	40 - 44
45 - 49	67,678	4,887	62,791	55,233	3,448	2,050	1,429	631	-	45 - 49
50 - 54	65,974	3,367	62,607	54,056	5,152	1,760	1,147	492	-	50 - 54
55 - 59	50,390	2,017	48,373	40,494	5,719	1,130	728	302	-	55 - 59
60 - 64	33,714	1,209	32,505	25,134	6,217	588	381	185	-	60 - 64
65 - 69	21,916	652	21,264	14,849	5,772	315	190	139	-	65 - 69
70 - 74	18,151	505	17,646	10,618	6,552	227	124	125	-	70 - 74
75 - 79	14,894	394	14,500	7,255	6,885	147	81	132	-	75 - 79
80 - 84	7,878	177	7,700	3,048	4,480	76	37	60	-	80 - 84
85 ขึ้นไป	4,419	140	4,279	1,085	3,057	44	21	72	-	85 and over

ตารางที่ 10 ประชากรอายุ 13 ปีขึ้นไป จำแนกตามสถานภาพสมรส กลุ่มอายุ เพศ และเขตการปกครอง (ต่อ)

Table 10 Population 13 years of age and over by marital status, age group, sex and area (Contd.)

กลุ่มอายุ เพศ และเขตการปกครอง	รวม Total	สถานภาพสมรส Marital status							ไม่ทราบ สถานภาพสมรส Unknown marital status	Age group, sex and area
		โสด Single	เคยสมรส Ever-married					ไม่ทราบ Unknown		
			รวม Total	สมรส Currently married	หม้าย Widowed	หย่า Divorced	แยกกันอยู่ Separated			
ชาย	296,092	90,819	205,273	177,447	13,890	5,318	4,724	3,895	-	Male
13 - 14	11,996	11,866	130	73	6	1	9	40	-	13 - 14
15 - 19	25,961	24,604	1,356	1,036	14	13	38	255	-	15 - 19
20 - 24	20,663	15,688	4,974	4,139	84	99	223	430	-	20 - 24
25 - 29	21,872	11,498	10,374	8,829	131	338	479	596	-	25 - 29
30 - 34	23,620	8,270	15,350	13,289	253	551	662	595	-	30 - 34
35 - 39	25,716	6,006	19,710	17,315	379	777	677	562	-	35 - 39
40 - 44	28,125	4,233	23,891	21,343	624	834	665	425	-	40 - 44
45 - 49	32,724	3,379	29,345	26,540	940	893	635	337	-	45 - 49
50 - 54	32,099	2,168	29,931	27,220	1,208	729	546	229	-	50 - 54
55 - 59	24,668	1,218	23,451	21,330	1,203	442	343	132	-	55 - 59
60 - 64	16,808	741	16,068	14,160	1,360	263	204	80	-	60 - 64
65 - 69	10,623	416	10,207	8,553	1,344	157	95	57	-	65 - 69
70 - 74	8,675	286	8,389	6,369	1,803	100	70	46	-	70 - 74
75 - 79	6,971	259	6,712	4,475	2,071	67	42	58	-	75 - 79
80 - 84	3,675	93	3,582	2,030	1,468	36	23	25	-	80 - 84
85 ขึ้นไป	1,896	92	1,804	744	1,001	16	14	29	-	85 and over

ตารางที่ 10 ประชากรอายุ 13 ปีขึ้นไป จำแนกตามสถานภาพสมรส กลุ่มอายุ เพศ และเขตการปกครอง (ต่อ)

Table 10 Population 13 years of age and over by marital status, age group, sex and area (Contd.)

กลุ่มอายุ เพศ และเขตการปกครอง	รวม Total	สถานภาพสมรส Marital status							ไม่ทราบ สถานภาพสมรส Unknown marital status	Age group, sex and area
		โสด Single	เคยสมรส Ever-married					ไม่ทราบ Unknown		
			รวม Total	สมรส Currently married	หม้าย Widowed	หย่า Divorced	แยกกันอยู่ Separated			
หญิง	300,896	60,265	240,631	185,398	38,221	6,929	6,208	3,874	-	Female
13 - 14	11,647	11,479	169	102	5	5	7	49	-	13 - 14
15 - 19	23,906	20,393	3,513	2,871	49	52	151	389	-	15 - 19
20 - 24	18,293	9,800	8,493	7,314	109	203	393	475	-	20 - 24
25 - 29	20,747	6,448	14,298	12,381	250	426	702	540	-	25 - 29
30 - 34	22,852	3,576	19,275	16,754	449	718	876	479	-	30 - 34
35 - 39	25,717	2,203	23,515	20,417	905	873	909	410	-	35 - 39
40 - 44	30,861	1,670	29,191	25,209	1,572	1,019	1,005	387	-	40 - 44
45 - 49	34,954	1,508	33,446	28,693	2,509	1,156	794	294	-	45 - 49
50 - 54	33,875	1,199	32,676	26,835	3,945	1,032	601	263	-	50 - 54
55 - 59	25,722	799	24,922	19,164	4,515	688	386	170	-	55 - 59
60 - 64	16,906	468	16,438	10,974	4,857	325	178	105	-	60 - 64
65 - 69	11,294	236	11,057	6,296	4,427	158	94	82	-	65 - 69
70 - 74	9,476	218	9,258	4,249	4,749	127	53	79	-	70 - 74
75 - 79	7,922	135	7,787	2,781	4,814	80	39	74	-	75 - 79
80 - 84	4,203	84	4,118	1,018	3,012	40	14	35	-	80 - 84
85 ขึ้นไป	2,523	48	2,475	342	2,056	28	8	42	-	85 and over

ตารางที่ 11 หญิงเคยสมรสอายุ 13 ปีขึ้นไป จำแนกตามจำนวนบุตรเกิดรอด จำนวนบุตรเกิดรอดโดยเฉลี่ย กลุ่มอายุของหญิง และเขตการปกครอง
 Table 11 Ever-married women 13 years of age and over by number of children ever born, average number of children ever born, age group of women and area

หญิงเคยสมรส จำนวนบุตรเกิดรอด จำนวนบุตรเกิดรอดโดยเฉลี่ย ต่อหญิง 1,000 คน และเขตการปกครอง	รวม Total	กลุ่มอายุของหญิง Age group of women														No. of ever-married women, No. of children ever born, Average no. of children ever born per 1,000 women and area
		13 - 14	15 - 19	20 - 24	25 - 29	30 - 34	35 - 39	40 - 44	45 - 49	50 - 54	55 - 59	60-64	65 - 69	70 ขึ้นไป and over		
ยอดรวม																Total
หญิงอายุ 13 ปีขึ้นไป	504,767	18,537	41,992	33,648	35,831	38,399	42,557	51,086	57,170	55,771	42,240	27,823	18,657	41,056	Women aged 13 years and over	
หญิงเคยสมรสอายุ 13 ปีขึ้นไป	394,018	280	5,293	13,565	23,465	31,771	38,460	47,828	54,145	53,340	40,682	26,923	18,160	40,106	Ever-married women aged 13 years and over	
จำนวนบุตร																No. of children
0	50,817	280	3,077	4,762	6,118	5,755	5,072	5,138	5,439	4,910	3,529	2,206	1,422	3,109	0	
1	108,097	-	2,216	8,164	10,290	11,441	12,310	13,895	14,242	12,925	9,151	5,187	2,909	5,367	1	
2	143,143	-	-	639	7,057	12,873	15,461	21,139	25,758	25,327	17,125	8,657	4,184	4,923	2	
3	46,846	-	-	-	-	1,436	4,156	5,294	5,625	6,755	6,926	5,897	3,853	6,904	3	
4	24,581	-	-	-	-	266	1,460	2,353	2,714	2,338	2,766	3,320	2,953	6,411	4	
5	12,533	-	-	-	-	-	1	5	363	1,081	1,180	1,646	2,142	6,115	5	
6	5,454	-	-	-	-	-	-	1	-	-	2	9	686	4,756	6	
7	1,643	-	-	-	-	-	-	-	-	-	-	-	11	1,632	7	
8	713	-	-	-	-	-	-	-	-	-	-	-	-	713	8	
9	137	-	-	-	-	-	-	-	-	-	-	-	-	137	9	
10	34	-	-	-	-	-	-	-	-	-	-	-	-	34	10	
11	1	-	-	-	-	-	-	-	-	-	-	-	-	1	11	
12	-	-	-	-	-	-	-	-	-	-	-	-	-	-	12	
13	-	-	-	-	-	-	-	-	-	-	-	-	-	-	13	
14	-	-	-	-	-	-	-	-	-	-	-	-	-	-	14	
15 ขึ้นไป	-	-	-	-	-	-	-	-	-	-	-	-	-	-	15 and over	
ไม่ทราบ	19	-	-	-	-	-	-	3	4	4	3	1	-	4	Unknown	
จำนวนบุตรเกิดรอด	747,433	-	2,216	9,442	24,405	42,558	61,549	81,500	95,305	98,598	81,157	61,755	49,548	139,400	No. of children ever born	
จำนวนบุตรเกิดรอดโดยเฉลี่ยต่อหญิง 1,000 คน ^{1/}																Average no. of children ever born per 1,000 women ^{1/}
หญิงอายุ 13 ปีขึ้นไป	1,481	-	53	281	681	1,108	1,446	1,595	1,667	1,768	1,921	2,220	2,656	3,396	Women aged 13 years and over	
หญิงเคยสมรสอายุ 13 ปีขึ้นไป	1,897	-	419	696	1,040	1,340	1,600	1,704	1,760	1,849	1,995	2,294	2,728	3,476	Ever-married women aged 13 years and over	
มารดา	2,178	-	1,000	1,073	1,407	1,636	1,843	1,909	1,957	2,036	2,185	2,499	2,960	3,768	Mothers	

ตารางที่ 11 หญิงเคยสมรสอายุ 13 ปีขึ้นไป จำแนกตามจำนวนบุตรเกิดรอด จำนวนบุตรเกิดรอดโดยเฉลี่ย กลุ่มอายุของหญิง และเขตการปกครอง (ต่อ)
 Table 11 Ever-married women 13 years of age and over by number of children ever born, average number of children ever born, age group of women and area (Contd.)

หญิงเคยสมรส จำนวนบุตรเกิดรอด จำนวนบุตรเกิดรอดโดยเฉลี่ย ต่อหญิง 1,000 คน และเขตการปกครอง	รวม Total	กลุ่มอายุของหญิง Age group of women														No. of ever-married women, No. of children ever born, Average no. of children ever born per 1,000 women and area
		13 - 14	15 - 19	20 - 24	25 - 29	30 - 34	35 - 39	40 - 44	45 - 49	50 - 54	55 - 59	60-64	65 - 69	70 ขึ้นไป and over		
ในเขตเทศบาล		Municipal area														
หญิงอายุ 13 ปีขึ้นไป	203,873	6,890	18,086	15,356	15,085	15,548	16,840	20,225	22,215	21,896	16,519	10,917	7,363	16,933	Women aged 13 years and over	
หญิงเคยสมรสอายุ 13 ปีขึ้นไป	153,388	112	1,780	5,072	9,167	12,496	14,946	18,636	20,699	20,664	15,760	10,486	7,103	16,468	Ever-married women aged 13 years and over	
จำนวนบุตร															No. of children	
0	25,481	112	1,168	2,256	3,072	3,035	2,578	2,637	2,720	2,534	1,825	1,134	736	1,674	0	
1	42,643	-	612	2,610	4,001	4,699	5,095	5,747	5,708	5,180	3,632	2,043	1,159	2,157	1	
2	54,453	-	-	206	2,094	4,376	5,988	8,227	9,851	9,844	6,690	3,398	1,720	2,059	2	
3	15,886	-	-	-	-	352	1,015	1,573	1,751	2,305	2,398	2,242	1,474	2,777	3	
4	7,470	-	-	-	-	33	270	451	592	607	853	1,153	1,015	2,496	4	
5	4,344	-	-	-	-	-	-	1	72	190	360	512	781	2,427	5	
6	2,045	-	-	-	-	-	-	-	-	-	-	3	213	1,829	6	
7	670	-	-	-	-	-	-	-	-	-	-	-	5	664	7	
8	296	-	-	-	-	-	-	-	-	-	-	-	-	296	8	
9	68	-	-	-	-	-	-	-	-	-	-	-	-	68	9	
10	15	-	-	-	-	-	-	-	-	-	-	-	-	15	10	
11	-	-	-	-	-	-	-	-	-	-	-	-	-	-	11	
12	-	-	-	-	-	-	-	-	-	-	-	-	-	-	12	
13	-	-	-	-	-	-	-	-	-	-	-	-	-	-	13	
14	-	-	-	-	-	-	-	-	-	-	-	-	-	-	14	
15 ขึ้นไป	-	-	-	-	-	-	-	-	-	-	-	-	-	-	15 and over	
ไม่ทราบ	17	-	-	-	-	-	-	-	4	4	3	1	-	4	Unknown	
จำนวนบุตรเกิดรอด	270,900	-	612	3,021	8,189	14,641	21,197	28,731	33,393	35,161	29,415	22,754	18,303	55,484	No. of children ever born	
จำนวนบุตรเกิดรอดโดยเฉลี่ยต่อหญิง 1,000 คน ^{1/}															Average no. of children ever born per 1,000 women ^{1/}	
หญิงอายุ 13 ปีขึ้นไป	1,329	-	34	197	543	942	1,259	1,421	1,503	1,606	1,781	2,084	2,486	3,278	Women aged 13 years and over	
หญิงเคยสมรสอายุ 13 ปีขึ้นไป	1,766	-	344	596	893	1,172	1,418	1,542	1,614	1,702	1,867	2,170	2,577	3,370	Ever-married women aged 13 years and over	
มารดา	2,118	-	1,000	1,073	1,344	1,548	1,714	1,796	1,858	1,940	2,111	2,433	2,875	3,752	Mothers	

ตารางที่ 11 หญิงเคยสมรสอายุ 13 ปีขึ้นไป จำแนกตามจำนวนบุตรเกิดรอด จำนวนบุตรเกิดรอดโดยเฉลี่ย กลุ่มอายุของหญิง และเขตการปกครอง (ต่อ)
 Table 11 Ever-married women 13 years of age and over by number of children ever born, average number of children ever born, age group of women and area (Contd.)

หญิงเคยสมรส จำนวนบุตรเกิดรอด จำนวนบุตรเกิดรอดโดยเฉลี่ย ต่อหญิง 1,000 คน และเขตการปกครอง	รวม Total	กลุ่มอายุของหญิง Age group of women														No. of ever-married women, No. of children ever born, Average no. of children ever born per 1,000 women and area
		13 - 14	15 - 19	20 - 24	25 - 29	30 - 34	35 - 39	40 - 44	45 - 49	50 - 54	55 - 59	60-64	65 - 69	70 ขึ้นไป and over		
นอกเขตเทศบาล															Non-municipal area	
หญิงอายุ 13 ปีขึ้นไป	300,896	11,647	23,906	18,293	20,747	22,852	25,717	30,861	34,954	33,875	25,722	16,906	11,294	24,124	Women aged 13 years and over	
หญิงเคยสมรสอายุ 13 ปีขึ้นไป	240,631	169	3,513	8,493	14,298	19,275	23,515	29,191	33,446	32,676	24,922	16,438	11,057	23,638	Ever-married women aged 13 years and over	
จำนวนบุตร															No. of children	
0	25,336	169	1,909	2,505	3,046	2,721	2,494	2,501	2,719	2,376	1,704	1,072	686	1,435	0	
1	65,455	-	1,604	5,554	6,290	6,742	7,215	8,149	8,534	7,745	5,518	3,144	1,751	3,210	1	
2	88,690	-	-	433	4,963	8,496	9,473	12,912	15,907	15,483	10,437	5,260	2,465	2,861	2	
3	30,960	-	-	-	-	1,084	3,141	3,721	3,874	4,451	4,528	3,655	2,379	4,127	3	
4	17,111	-	-	-	-	233	1,190	1,902	2,122	1,731	1,914	2,167	1,938	3,915	4	
5	8,188	-	-	-	-	-	1	4	291	890	820	1,134	1,360	3,688	5	
6	3,409	-	-	-	-	-	-	1	-	-	2	6	473	2,926	6	
7	974	-	-	-	-	-	-	-	-	-	-	-	5	968	7	
8	418	-	-	-	-	-	-	-	-	-	-	-	-	418	8	
9	69	-	-	-	-	-	-	-	-	-	-	-	-	69	9	
10	19	-	-	-	-	-	-	-	-	-	-	-	-	19	10	
11	1	-	-	-	-	-	-	-	-	-	-	-	-	1	11	
12	-	-	-	-	-	-	-	-	-	-	-	-	-	-	12	
13	-	-	-	-	-	-	-	-	-	-	-	-	-	-	13	
14	-	-	-	-	-	-	-	-	-	-	-	-	-	-	14	
15 ขึ้นไป	-	-	-	-	-	-	-	-	-	-	-	-	-	-	15 and over	
ไม่ทราบ	1	-	-	-	-	-	-	1	-	-	-	-	-	-	Unknown	
จำนวนบุตรเกิดรอด	476,533	-	1,604	6,421	16,216	27,917	40,352	52,769	61,912	63,437	51,742	39,001	31,245	83,917	No. of children ever born	
จำนวนบุตรเกิดรอดโดยเฉลี่ยต่อหญิง 1,000 คน ^{1/}															Average no. of children ever born per 1,000 women ^{1/}	
หญิงอายุ 13 ปีขึ้นไป	1,584	-	67	351	782	1,222	1,569	1,710	1,771	1,873	2,012	2,307	2,767	3,479	Women aged 13 years and over	
หญิงเคยสมรสอายุ 13 ปีขึ้นไป	1,980	-	457	756	1,134	1,448	1,716	1,808	1,851	1,941	2,076	2,373	2,826	3,550	Ever-married women aged 13 years and over	
มารดา	2,213	-	1,000	1,072	1,441	1,686	1,920	1,977	2,015	2,094	2,228	2,538	3,013	3,779	Mothers	

1/ ไม่รวมหญิงที่ไม่ทราบจำนวนบุตรเกิดรอด

1/ Excluding women with unknown number of children ever born

ตารางที่ 12 หญิงเคยสมรสอายุ 13 ปีขึ้นไป จำแนกตามจำนวนบุตรที่มีชีวิตอยู่ จำนวนบุตรที่มีชีวิตอยู่โดยเฉลี่ย กลุ่มอายุของหญิง และเขตการปกครอง
 Table 12 Ever-married women 13 years of age and over by number of children still living, average number of children still living, age group of women and area

หญิงเคยสมรส จำนวนบุตรที่มีชีวิตอยู่ จำนวนบุตรที่มีชีวิตอยู่โดยเฉลี่ย ต่อหญิง 1,000 คน และเขตการปกครอง	รวม Total	กลุ่มอายุของหญิง Age group of women													No. of ever-married women, No. of children still living, Average no. of children still living per 1,000 women and area
		13 - 14	15 - 19	20 - 24	25 - 29	30 - 34	35 - 39	40 - 44	45 - 49	50 - 54	55 - 59	60-64	65 - 69	70 ขึ้นไป and over	
ยอดรวม															Total
หญิงอายุ 13 ปีขึ้นไป	504,767	18,537	41,992	33,648	35,831	38,399	42,557	51,086	57,170	55,771	42,240	27,823	18,657	41,056	Women aged 13 years and over
หญิงเคยสมรสอายุ 13 ปีขึ้นไป	394,018	280	5,293	13,565	23,465	31,771	38,460	47,828	54,145	53,340	40,682	26,923	18,160	40,106	Ever-married women aged 13 years and over
จำนวนบุตร 0	52,599	280	3,087	4,775	6,130	5,782	5,135	5,207	5,586	5,206	3,893	2,499	1,617	3,402	No. of children 0
1	114,972	-	2,206	8,158	10,337	11,518	12,455	14,263	14,910	14,233	10,749	6,442	3,463	6,238	1
2	144,884	-	-	632	6,998	12,816	15,462	21,088	25,553	24,869	16,899	9,065	4,911	6,591	2
3	46,144	-	-	-	-	1,414	4,061	5,153	5,435	6,228	6,224	5,508	3,954	8,167	3
4	22,123	-	-	-	-	241	1,347	2,114	2,404	1,980	2,150	2,527	2,655	6,705	4
5	9,263	-	-	-	-	-	-	1	254	820	764	875	1,239	5,310	5
6	3,093	-	-	-	-	-	-	-	-	-	-	6	317	2,770	6
7	713	-	-	-	-	-	-	-	-	-	-	-	4	709	7
8	190	-	-	-	-	-	-	-	-	-	-	-	-	190	8
9	19	-	-	-	-	-	-	-	-	-	-	-	-	19	9
10	1	-	-	-	-	-	-	-	-	-	-	-	-	1	10
11	-	-	-	-	-	-	-	-	-	-	-	-	-	-	11
12	-	-	-	-	-	-	-	-	-	-	-	-	-	-	12
13	-	-	-	-	-	-	-	-	-	-	-	-	-	-	13
14	-	-	-	-	-	-	-	-	-	-	-	-	-	-	14
15 ขึ้นไป	-	-	-	-	-	-	-	-	-	-	-	-	-	-	15 and over
ไม่ทราบ	17	-	-	-	-	-	-	2	3	4	3	1	-	4	Unknown
จำนวนบุตรที่มีชีวิตอยู่	703,234	-	2,206	9,423	24,332	42,357	60,949	80,362	93,208	94,675	75,641	55,615	43,891	120,574	No. of children still living
จำนวนบุตรที่มีชีวิตอยู่โดยเฉลี่ยต่อหญิง 1,000 คน ^{1/}															Average no. of children still living per 1,000 women ^{1/}
หญิงอายุ 13 ปีขึ้นไป	1,393	-	53	280	679	1,103	1,432	1,573	1,630	1,698	1,791	1,999	2,353	2,937	Women aged 13 years and over
หญิงเคยสมรสอายุ 13 ปีขึ้นไป	1,785	-	417	695	1,037	1,333	1,585	1,680	1,722	1,775	1,859	2,066	2,417	3,007	Ever-married women aged 13 years and over
มารดา	2,060	-	1,000	1,072	1,404	1,630	1,829	1,886	1,920	1,967	2,056	2,277	2,653	3,285	Mothers

ตารางที่ 12 หญิงเคยสมรสอายุ 13 ปีขึ้นไป จำแนกตามจำนวนบุตรที่มีชีวิตอยู่ จำนวนบุตรที่มีชีวิตอยู่โดยเฉลี่ย กลุ่มอายุของหญิง และเขตการปกครอง (ต่อ)
 Table 12 Ever-married women 13 years of age and over by number of children still living, average number of children still living, age group of women and area (Contd.)

หญิงเคยสมรส จำนวนบุตรที่มีชีวิตอยู่ จำนวนบุตรที่มีชีวิตอยู่โดยเฉลี่ย ต่อหญิง 1,000 คน และเขตการปกครอง	รวม Total	กลุ่มอายุของหญิง Age group of women														No. of ever-married women, No. of children still living, Average no. of children still living per 1,000 women and area
		13 - 14	15 - 19	20 - 24	25 - 29	30 - 34	35 - 39	40 - 44	45 - 49	50 - 54	55 - 59	60-64	65 - 69	70 ขึ้นไป and over		
ในเขตเทศบาล		Municipal area														
หญิงอายุ 13 ปีขึ้นไป	203,873	6,890	18,086	15,356	15,085	15,548	16,840	20,225	22,215	21,896	16,519	10,917	7,363	16,933	Women aged 13 years and over	
หญิงเคยสมรสอายุ 13 ปีขึ้นไป	153,388	112	1,780	5,072	9,167	12,496	14,946	18,636	20,699	20,664	15,760	10,486	7,103	16,468	Ever-married women aged 13 years and over	
จำนวนบุตร 0	26,159	112	1,170	2,262	3,077	3,038	2,596	2,668	2,770	2,654	1,953	1,256	804	1,799	No. of children 0	
1	45,068	-	610	2,606	4,010	4,725	5,152	5,876	5,948	5,619	4,188	2,477	1,373	2,482	1	
2	55,014	-	-	204	2,080	4,360	5,978	8,183	9,753	9,660	6,569	3,525	1,981	2,721	2	
3	15,548	-	-	-	-	340	976	1,505	1,662	2,087	2,163	2,112	1,471	3,232	3	
4	6,818	-	-	-	-	32	243	404	518	502	665	856	929	2,668	4	
5	3,179	-	-	-	-	-	-	-	45	138	221	254	444	2,078	5	
6	1,184	-	-	-	-	-	-	-	-	-	-	3	98	1,083	6	
7	311	-	-	-	-	-	-	-	-	-	-	-	3	308	7	
8	82	-	-	-	-	-	-	-	-	-	-	-	-	82	8	
9	7	-	-	-	-	-	-	-	-	-	-	-	-	7	9	
10	1	-	-	-	-	-	-	-	-	-	-	-	-	1	10	
11	-	-	-	-	-	-	-	-	-	-	-	-	-	-	11	
12	-	-	-	-	-	-	-	-	-	-	-	-	-	-	12	
13	-	-	-	-	-	-	-	-	-	-	-	-	-	-	13	
14	-	-	-	-	-	-	-	-	-	-	-	-	-	-	14	
15 ขึ้นไป	-	-	-	-	-	-	-	-	-	-	-	-	-	-	15 and over	
ไม่ทราบ	16	-	-	-	-	-	-	-	3	4	3	1	-	4	Unknown	
จำนวนบุตรที่มีชีวิตอยู่	254,927	-	610	3,014	8,171	14,595	21,010	28,373	32,736	33,896	27,575	20,579	16,290	48,077	No. of children still living	
จำนวนบุตรที่มีชีวิตอยู่โดยเฉลี่ยต่อหญิง 1,000 คน ^{1/}															Average no. of children still living per 1,000 women ^{1/}	
หญิงอายุ 13 ปีขึ้นไป	1,251	-	34	196	542	939	1,248	1,403	1,474	1,548	1,670	1,885	2,212	2,840	Women aged 13 years and over	
หญิงเคยสมรสอายุ 13 ปีขึ้นไป	1,662	-	343	594	891	1,168	1,406	1,522	1,582	1,641	1,750	1,963	2,293	2,920	Ever-married women aged 13 years and over	
มารดา	2,004	-	1,000	1,073	1,342	1,543	1,701	1,777	1,826	1,883	1,998	2,230	2,586	3,279	Mothers	

ตารางที่ 12 หญิงเคยสมรสอายุ 13 ปีขึ้นไป จำแนกตามจำนวนบุตรที่มีชีวิตอยู่ จำนวนบุตรที่มีชีวิตอยู่โดยเฉลี่ย กลุ่มอายุของหญิง และเขตการปกครอง (ต่อ)
 Table 12 Ever-married women 13 years of age and over by number of children still living, average number of children still living, age group of women and area (Contd.)

หญิงเคยสมรส จำนวนบุตรที่มีชีวิตอยู่ จำนวนบุตรที่มีชีวิตอยู่โดยเฉลี่ย ต่อหญิง 1,000 คน และเขตการปกครอง	รวม Total	กลุ่มอายุของหญิง Age group of women														No. of ever-married women, No. of children still living, Average no. of children still living per 1,000 women and area
		13 - 14	15 - 19	20 - 24	25 - 29	30 - 34	35 - 39	40 - 44	45 - 49	50 - 54	55 - 59	60-64	65 - 69	70 ขึ้นไป and over		
นอกเขตเทศบาล																Non-municipal area
หญิงอายุ 13 ปีขึ้นไป	300,896	11,647	23,906	18,293	20,747	22,852	25,717	30,861	34,954	33,875	25,722	16,906	11,294	24,124	Women aged 13 years and over	
หญิงเคยสมรสอายุ 13 ปีขึ้นไป	240,631	169	3,513	8,493	14,298	19,275	23,515	29,191	33,446	32,676	24,922	16,438	11,057	23,638	Ever-married women aged 13 years and over	
จำนวนบุตร															No. of children	
0	26,440	169	1,917	2,512	3,054	2,744	2,540	2,538	2,815	2,552	1,940	1,243	813	1,603	0	
1	69,904	-	1,596	5,552	6,326	6,792	7,303	8,387	8,963	8,613	6,561	3,965	2,090	3,756	1	
2	89,870	-	-	428	4,917	8,457	9,483	12,905	15,800	15,209	10,330	5,539	2,930	3,870	2	
3	30,596	-	-	-	-	1,074	3,085	3,649	3,773	4,141	4,062	3,396	2,483	4,934	3	
4	15,305	-	-	-	-	209	1,104	1,710	1,886	1,478	1,485	1,671	1,725	4,037	4	
5	6,084	-	-	-	-	-	-	1	209	683	544	620	795	3,232	5	
6	1,909	-	-	-	-	-	-	-	-	-	-	3	219	1,686	6	
7	402	-	-	-	-	-	-	-	-	-	-	-	1	401	7	
8	108	-	-	-	-	-	-	-	-	-	-	-	-	108	8	
9	12	-	-	-	-	-	-	-	-	-	-	-	-	12	9	
10	-	-	-	-	-	-	-	-	-	-	-	-	-	-	10	
11	-	-	-	-	-	-	-	-	-	-	-	-	-	-	11	
12	-	-	-	-	-	-	-	-	-	-	-	-	-	-	12	
13	-	-	-	-	-	-	-	-	-	-	-	-	-	-	13	
14	-	-	-	-	-	-	-	-	-	-	-	-	-	-	14	
15 ขึ้นไป	-	-	-	-	-	-	-	-	-	-	-	-	-	-	15 and over	
ไม่ทราบ	1	-	-	-	-	-	-	1	-	-	-	-	-	-	Unknown	
จำนวนบุตรที่มีชีวิตอยู่	448,307	-	1,596	6,409	16,161	27,762	39,939	51,988	60,472	60,779	48,065	35,036	27,601	72,498	No. of children still living	
จำนวนบุตรที่มีชีวิตอยู่โดยเฉลี่ยต่อหญิง 1,000 คน ^{1/}															Average no. of children still living per 1,000 women ^{1/}	
หญิงอายุ 13 ปีขึ้นไป	1,490	-	67	350	779	1,215	1,553	1,685	1,730	1,794	1,869	2,072	2,444	3,005	Women aged 13 years and over	
หญิงเคยสมรสอายุ 13 ปีขึ้นไป	1,863	-	454	755	1,130	1,440	1,698	1,781	1,808	1,860	1,929	2,131	2,496	3,067	Ever-married women aged 13 years and over	
มารดา	2,093	-	1,000	1,072	1,437	1,679	1,904	1,951	1,974	2,018	2,091	2,306	2,694	3,290	Mothers	

1/ ไม่รวมหญิงที่ไม่ทราบจำนวนบุตรที่มีชีวิตอยู่

1/ Excluding women with unknown number of living children

ตารางที่ 15 ประชากรอายุ 15 ปีขึ้นไปทำงานในรอบปี จำแนกตามหมวดอุตสาหกรรม กลุ่มอายุ เพศ และเขตการปกครอง

Table 15 Usually economically active population 15 years of age and over by industry, age group, sex and area

หมวดอุตสาหกรรม เพศ และเขตการปกครอง	รวม Total	กลุ่มอายุ Age group													Major industry group, sex and area
		15 - 19	20 - 24	25 - 29	30 - 34	35 - 39	40 - 44	45 - 49	50 - 54	55 - 59	60 - 64	65 - 69	70 ขึ้นไป and over		
ยอดรวม	684,632	22,787	41,198	60,064	68,073	76,463	88,553	100,147	95,227	66,763	34,957	16,603	13,797	Total	
เกษตรกรรม การป่าไม้ และการประมง	422,533	13,391	18,940	25,480	33,386	43,900	56,701	67,600	65,945	48,248	26,097	12,383	10,462	Agriculture, forestry and fishing	
การทำเหมืองแร่ และเหมืองหิน	235	11	17	28	30	27	16	48	38	17	1	1	1	Mining and quarrying	
การผลิต	35,586	3,520	4,201	5,292	3,481	3,060	2,945	3,166	2,978	3,031	1,979	1,070	863	Manufacturing	
การไฟฟ้า ก๊าซ ไอน้ำ และระบบปรับอากาศ	1,394	25	82	145	126	165	265	278	249	48	6	5	-	Electricity, gas, steam and air conditioning supply	
การจัดหาน้ำ การจัดการ และการบำบัดน้ำเสีย ของเสีย และสิ่งปฏิกูล	652	14	28	82	80	75	84	98	86	64	24	12	5	Water supply; sewerage, waste management and remediation activities	
การก่อสร้าง	30,509	1,148	2,233	3,459	3,998	4,341	4,568	4,471	3,470	1,771	703	252	95	Construction	
การขายส่งและการขายปลีก การซ่อมยานยนต์และจักรยานยนต์	74,868	2,077	6,052	9,626	9,301	8,686	8,880	9,107	8,805	5,993	3,250	1,668	1,423	Wholesale and retail trade; repair of motor vehicles motorcycles	
การขนส่ง และสถานที่เก็บสินค้า	9,137	214	588	865	999	1,151	1,419	1,581	1,302	592	279	103	44	Transportation and storage	
ที่พักแรมและบริการด้านอาหาร	22,334	896	2,071	2,903	2,705	2,672	2,859	2,762	2,434	1,628	851	320	233	Accommodation and food service activities	
ข้อมูลข่าวสารและการสื่อสาร	1,040	32	151	246	165	129	99	99	60	41	14	3	1	Information and communication	
กิจกรรมทางการเงินและการประกันภัย	3,889	31	350	902	775	546	465	383	262	127	24	15	9	Financial and insurance activities	
กิจกรรมอสังหาริมทรัพย์	280	1	14	42	34	40	32	33	30	16	23	9	6	Real estate activities	
กิจกรรมทางวิชาชีพ วิทยาศาสตร์ และเทคนิค	1,456	13	191	359	267	177	130	143	86	45	32	9	4	Professional, scientific and technical activities	
กิจกรรมการบริหาร และการบริการสนับสนุน	1,836	48	148	285	297	274	238	222	170	84	47	14	9	Administrative and support service activities	
การบริหารราชการ การป้องกันประเทศ และการประกันสังคมภาคบังคับ	19,006	82	1,364	2,322	2,672	2,715	2,725	2,729	2,752	1,324	238	56	27	Public administration and defence; compulsory social security	
การศึกษา	18,899	98	1,043	3,012	3,041	2,384	2,017	2,751	2,888	1,388	164	74	39	Education	
กิจกรรมด้านสุขภาพและงานสังคมสงเคราะห์	7,549	73	684	1,415	1,595	1,113	943	881	545	239	43	9	9	Human health and social work activities	
ศิลปะ ความบันเทิง และนันทนาการ	1,162	29	119	180	177	149	154	141	103	62	25	13	10	Arts, entertainment and recreation	
กิจกรรมบริการด้านอื่น ๆ	7,911	295	586	900	986	1,147	1,095	989	800	491	273	155	194	Other service activities	
กิจกรรมการจ้างงานในครัวเรือนส่วนบุคคล กิจกรรมการผลิตสินค้าและบริการ ที่ทำขึ้นเองเพื่อใช้ในครัวเรือน ซึ่งไม่สามารถ จำแนกกิจกรรมได้อย่างชัดเจน	20,628	696	2,087	2,406	2,379	2,468	2,564	2,587	2,209	1,553	884	432	363	Activities of households as employers; undifferentiated goods and services-producing activities of households for own use	
กิจกรรมขององค์การระหว่างประเทศ และภาคีสมาชิก	5	-	-	-	-	-	2	-	2	1	-	-	-	Activities of extraterritorial organizations and bodies	
ไม่ทราบ	3,723	93	249	115	1,579	1,244	352	78	13	-	-	-	-	Unknown	

ตารางที่ 15 ประชากรอายุ 15 ปีขึ้นไปทำงานในรอบปี จำแนกตามหมวดอุตสาหกรรม กลุ่มอายุ เพศ และเขตการปกครอง (ต่อ)

Table 15 Usually economically active population 15 years of age and over by industry, age group, sex and area (Contd.)

หมวดอุตสาหกรรม เพศ และเขตการปกครอง	รวม Total	กลุ่มอายุ Age group													Major industry group, sex and area
		15 - 19	20 - 24	25 - 29	30 - 34	35 - 39	40 - 44	45 - 49	50 - 54	55 - 59	60 - 64	65 - 69	70 ขึ้นไป and over		
ชาย	355,722	13,054	22,535	31,198	35,175	38,661	42,806	49,605	48,281	35,442	20,201	10,180	8,583	Male	
เกษตรกรรม การป่าไม้ และการประมง	221,712	7,644	10,605	13,833	17,424	22,113	27,367	33,313	33,432	25,876	15,525	7,901	6,679	Agriculture, forestry and fishing	
การทำเหมืองแร่ และเหมืองหิน	194	7	9	23	28	26	15	38	33	12	1	1	-	Mining and quarrying	
การผลิต	17,166	1,900	2,187	2,724	1,856	1,560	1,211	1,288	1,167	1,302	935	521	515	Manufacturing	
การไฟฟ้า ก๊าซ ไอน้ำ และระบบปรับอากาศ	965	17	66	114	104	117	179	182	139	38	4	5	-	Electricity, gas, steam and air conditioning supply	
การจัดหาน้ำ การจัดการ และการบำบัดน้ำเสีย ของเสีย และสิ่งปฏิกูล	416	13	18	46	49	47	48	60	55	45	18	10	5	Water supply; sewerage, waste management and remediation activities	
การก่อสร้าง	24,232	983	1,824	2,792	3,183	3,364	3,425	3,469	2,761	1,497	627	222	85	Construction	
การขายส่งและการขายปลีก การซ่อมยานยนต์และจักรยานยนต์	33,354	1,144	3,049	4,715	4,500	3,904	3,586	3,670	3,477	2,402	1,437	763	708	Wholesale and retail trade; repair of motor vehicles motorcycles	
การขนส่ง และสถานที่เก็บสินค้า	7,065	186	493	718	824	887	966	1,124	957	515	258	98	40	Transportation and storage	
ที่พักแรมและบริการด้านอาหาร	7,659	328	787	1,142	1,079	870	835	771	742	525	340	141	99	Accommodation and food service activities	
ข้อมูลข่าวสารและการสื่อสาร	672	20	103	155	98	81	66	72	35	29	10	1	1	Information and communication	
กิจกรรมทางการเงินและการประกันภัย	1,801	22	138	360	375	231	232	197	141	74	16	11	4	Financial and insurance activities	
กิจกรรมอสังหาริมทรัพย์	133	-	3	16	19	14	18	14	17	12	15	3	1	Real estate activities	
กิจกรรมทางวิชาชีพ วิทยาศาสตร์ และเทคนิค	666	5	54	134	118	74	69	89	52	33	25	9	4	Professional, scientific and technical activities	
กิจกรรมการบริหาร และการบริการสนับสนุน	907	33	72	121	124	128	125	118	81	55	33	10	8	Administrative and support service activities	
การบริหารราชการ การป้องกันประเทศ และการประกันสังคมภาคบังคับ	13,651	64	980	1,168	1,511	1,868	2,054	2,226	2,313	1,177	216	51	22	Public administration and defence; compulsory social security	
การศึกษา	7,340	31	327	979	1,050	817	697	1,128	1,352	778	107	50	24	Education	
กิจกรรมด้านสุขภาพและงานสังคมสงเคราะห์	2,110	12	129	400	433	292	264	291	162	99	18	6	5	Human health and social work activities	
ศิลปะ ความบันเทิง และนันทนาการ	572	22	64	99	90	67	63	47	52	33	17	10	8	Arts, entertainment and recreation	
กิจกรรมบริการด้านอื่น ๆ	3,053	179	259	368	365	396	313	276	288	202	147	106	154	Other service activities	
กิจกรรมการจ้างงานในครัวเรือนส่วนบุคคล กิจกรรมการผลิตสินค้าและบริการ ที่ทำขึ้นเองเพื่อใช้ในครัวเรือน ซึ่งไม่สามารถ จำแนกกิจกรรมได้อย่างชัดเจน	10,251	406	1,232	1,224	1,214	1,205	1,100	1,190	1,010	736	451	262	220	Activities of households as employers; undifferentiated goods and services-producing activities of households for own use	
กิจกรรมขององค์การระหว่างประเทศ และภาคีสมาชิก	5	-	-	-	-	-	2	-	1	1	-	-	-	Activities of extraterritorial organizations and bodies	
ไม่ทราบ	1,797	40	133	66	731	601	171	42	12	-	-	-	-	Unknown	

ตารางที่ 15 ประชากรอายุ 15 ปีขึ้นไปทำงานในรอบปี จำแนกตามหมวดอุตสาหกรรม กลุ่มอายุ เพศ และเขตการปกครอง (ต่อ)

Table 15 Usually economically active population 15 years of age and over by industry, age group, sex and area (Contd.)

หมวดอุตสาหกรรม เพศ และเขตการปกครอง	รวม Total	กลุ่มอายุ Age group													Major industry group, sex and area
		15 - 19	20 - 24	25 - 29	30 - 34	35 - 39	40 - 44	45 - 49	50 - 54	55 - 59	60 - 64	65 - 69	70 ขึ้นไป and over		
หญิง	328,910	9,733	18,663	28,866	32,898	37,803	45,746	50,543	46,945	31,320	14,756	6,423	5,214	Female	
เกษตรกรรม การป่าไม้ และการประมง	200,821	5,746	8,335	11,647	15,962	21,787	29,335	34,288	32,512	22,373	10,571	4,482	3,783	Agriculture, forestry and fishing	
การทำเหมืองแร่ และเหมืองหิน	41	4	7	4	3	1	1	10	5	5	-	-	1	Mining and quarrying	
การผลิต	18,421	1,620	2,014	2,569	1,625	1,500	1,735	1,877	1,810	1,729	1,044	549	349	Manufacturing	
การไฟฟ้า ก๊าซ ไอน้ำ และระบบปรับอากาศ	429	8	16	31	22	48	86	95	110	10	3	-	-	Electricity, gas, steam and air conditioning supply	
การจัดหาน้ำ การจัดการ และการบำบัดน้ำเสีย ของเสีย และสิ่งปฏิกูล	236	1	9	36	30	28	36	37	31	19	6	1	-	Water supply; sewerage, waste management and remediation activities	
การก่อสร้าง	6,277	165	410	666	814	977	1,143	1,002	709	274	77	30	10	Construction	
การขายส่งและการขายปลีก การซ่อมยานยนต์และจักรยานยนต์	41,514	933	3,003	4,911	4,801	4,782	5,294	5,439	5,329	3,592	1,813	905	714	Wholesale and retail trade; repair of motor vehicles motorcycles	
การขนส่ง และสถานที่เก็บสินค้า	2,072	28	95	147	176	265	454	458	345	77	21	4	4	Transportation and storage	
ที่พักแรมและบริการด้านอาหาร	14,675	569	1,285	1,761	1,626	1,802	2,024	1,990	1,692	1,103	511	179	134	Accommodation and food service activities	
ข้อมูลข่าวสารและการสื่อสาร	368	13	48	90	67	48	32	27	25	12	4	2	-	Information and communication	
กิจกรรมทางการเงินและการประกันภัย	2,088	9	212	542	401	316	232	186	121	52	7	5	5	Financial and insurance activities	
กิจกรรมอสังหาริมทรัพย์	146	1	11	26	16	25	13	19	13	4	7	6	5	Real estate activities	
กิจกรรมทางวิชาชีพ วิทยาศาสตร์ และเทคนิค	790	8	137	225	149	102	62	54	34	12	7	-	-	Professional, scientific and technical activities	
กิจกรรมการบริหาร และการบริการสนับสนุน	928	16	76	164	173	146	113	104	88	29	14	5	1	Administrative and support service activities	
การบริหารราชการ การป้องกันประเทศ และการประกันสังคมภาคบังคับ	5,355	19	383	1,154	1,161	847	671	503	438	147	22	5	5	Public administration and defence; compulsory social security	
การศึกษา	11,559	67	716	2,034	1,991	1,567	1,320	1,623	1,536	609	56	24	15	Education	
กิจกรรมด้านสุขภาพและงานสังคมสงเคราะห์	5,439	61	556	1,015	1,162	822	678	590	383	140	25	4	4	Human health and social work activities	
ศิลปะ ความบันเทิง และนันทนาการ	590	7	54	80	87	82	91	94	51	30	8	4	2	Arts, entertainment and recreation	
กิจกรรมบริการด้านอื่น ๆ	4,859	117	327	532	621	752	781	713	513	288	126	49	39	Other service activities	
กิจกรรมการจ้างงานในครัวเรือนส่วนบุคคล กิจกรรมการผลิตสินค้าและบริการ ที่ทำขึ้นเองเพื่อใช้ในครัวเรือน ซึ่งไม่สามารถ จำแนกกิจกรรมได้อย่างชัดเจน	10,376	290	855	1,182	1,165	1,263	1,464	1,397	1,199	815	433	170	143	Activities of households as employers; undifferentiated goods- and services-producing activities of households for own use	
กิจกรรมขององค์การระหว่างประเทศ และภาคีสมาชิก	-	-	-	-	-	-	-	-	-	-	-	-	-	Activities of extraterritorial organizations and bodies	
ไม่ทราบ	1,925	53	116	49	846	642	181	36	1	-	-	-	-	Unknown	

ตารางที่ 15 ประชากรอายุ 15 ปีขึ้นไปทำงานในรอบปี จำแนกตามหมวดอุตสาหกรรม กลุ่มอายุ เพศ และเขตการปกครอง (ต่อ)

Table 15 Usually economically active population 15 years of age and over by industry, age group, sex and area (Contd.)

หมวดอุตสาหกรรม เพศ และเขตการปกครอง	รวม Total	กลุ่มอายุ Age group													Major industry group, sex and area
		15 - 19	20 - 24	25 - 29	30 - 34	35 - 39	40 - 44	45 - 49	50 - 54	55 - 59	60 - 64	65 - 69	70 ขึ้นไป and over		
ในเขตเทศบาล	264,262	8,600	16,088	24,494	27,161	29,469	34,189	37,912	36,374	25,369	12,998	6,192	5,415	Municipal area	
เกษตรกรรม การป่าไม้ และการประมง	125,412	3,440	4,485	6,397	8,927	12,400	17,339	20,488	20,760	15,294	8,159	3,917	3,806	Agriculture, forestry and fishing	
การทำเหมืองแร่ และเหมืองหิน	76	-	4	11	8	7	4	19	17	5	-	-	1	Mining and quarrying	
การผลิต	21,113	2,319	2,780	3,529	1,863	1,473	1,544	1,742	1,651	1,996	1,272	619	324	Manufacturing	
การไฟฟ้า ก๊าซ ไอน้ำ และระบบปรับอากาศ	858	8	34	53	57	100	201	195	174	29	1	4	-	Electricity, gas, steam and air conditioning supply	
การจัดหาน้ำ การจัดการ และการบำบัดน้ำเสีย ของเสีย และสิ่งปฏิกูล	366	9	13	38	51	45	45	64	42	36	10	7	5	Water supply; sewerage, waste management and remediation activities	
การก่อสร้าง	13,283	501	997	1,554	1,817	1,854	1,949	1,973	1,478	718	296	101	45	Construction	
การขายส่งและการขายปลีก การซ่อมยานยนต์และจักรยานยนต์	41,094	1,110	3,161	5,079	5,061	4,836	5,072	5,082	4,940	3,266	1,772	945	770	Wholesale and retail trade; repair of motor vehicles motorcycles	
การขนส่ง และสถานที่เก็บสินค้า	4,976	101	192	361	445	635	970	951	825	280	134	58	25	Transportation and storage	
ที่พักแรมและบริการด้านอาหาร	13,081	518	1,185	1,691	1,609	1,502	1,653	1,621	1,415	1,018	522	194	154	Accommodation and food service activities	
ข้อมูลข่าวสารและการสื่อสาร	601	15	84	149	99	73	50	64	28	30	7	1	1	Information and communication	
กิจกรรมทางการเงินและการประกันภัย	2,242	17	175	494	424	337	280	238	171	76	16	9	4	Financial and insurance activities	
กิจกรรมอสังหาริมทรัพย์	172	-	8	28	22	19	22	21	15	8	15	7	6	Real estate activities	
กิจกรรมทางวิชาชีพ วิทยาศาสตร์ และเทคนิค	725	4	78	162	136	86	77	83	52	20	19	4	3	Professional, scientific and technical activities	
กิจกรรมการบริหาร และการบริการสนับสนุน	988	24	85	166	163	156	125	108	87	45	19	6	4	Administrative and support service activities	
การบริหารราชการ การป้องกันประเทศ และการประกันสังคมภาคบังคับ	10,503	54	937	1,220	1,346	1,525	1,490	1,525	1,528	714	121	25	17	Public administration and defence; compulsory social security	
การศึกษา	9,467	20	476	1,389	1,410	1,155	1,059	1,500	1,505	808	97	34	14	Education	
กิจกรรมด้านสุขภาพและงานสังคมสงเคราะห์	4,118	36	354	683	823	620	536	543	344	138	31	6	4	Human health and social work activities	
ศิลปะ ความบันเทิง และนันทนาการ	544	15	67	99	99	58	57	61	37	21	12	8	8	Arts, entertainment and recreation	
กิจกรรมบริการด้านอื่น ๆ	4,259	145	295	489	552	615	585	537	434	267	146	91	104	Other service activities	
กิจกรรมการจ้างงานในครัวเรือนส่วนบุคคล กิจกรรมการผลิตสินค้าและบริการ ที่ทำขึ้นเองเพื่อใช้ในครัวเรือน ซึ่งไม่สามารถ จำแนกกิจกรรมได้อย่างชัดเจน	7,777	252	623	893	901	979	1,008	1,043	855	598	348	158	121	Activities of households as employers; undifferentiated goods and services-producing activities of households for own use	
กิจกรรมขององค์การระหว่างประเทศ และภาคีสมาชิก	5	-	-	-	-	-	2	-	1	1	-	-	-	Activities of extraterritorial organizations and bodies	
ไม่ทราบ	2,604	11	56	8	1,347	992	121	55	13	-	-	-	-	Unknown	

ตารางที่ 15 ประชากรอายุ 15 ปีขึ้นไปทำงานในรอบปี จำแนกตามหมวดอุตสาหกรรม กลุ่มอายุ เพศ และเขตการปกครอง (ต่อ)

Table 15 Usually economically active population 15 years of age and over by industry, age group, sex and area (Contd.)

หมวดอุตสาหกรรม เพศ และเขตการปกครอง	รวม Total	กลุ่มอายุ Age group													Major industry group, sex and area
		15 - 19	20 - 24	25 - 29	30 - 34	35 - 39	40 - 44	45 - 49	50 - 54	55 - 59	60 - 64	65 - 69	70 ขึ้นไป and over		
ชาย	135,248	4,773	8,461	12,452	13,883	14,668	16,282	18,649	18,260	13,399	7,412	3,796	3,213	Male	
เกษตรกรรม การป่าไม้ และการประมง	65,478	1,861	2,460	3,509	4,646	6,183	8,215	10,139	10,415	8,262	4,852	2,596	2,340	Agriculture, forestry and fishing	
การทำเหมืองแร่ และเหมืองหิน	58	-	4	8	6	7	3	14	14	2	-	-	-	Mining and quarrying	
การผลิต	10,281	1,258	1,379	1,801	1,008	767	684	728	669	890	632	291	175	Manufacturing	
การไฟฟ้า ก๊าซ ไอน้ำ และระบบปรับอากาศ	546	7	27	42	46	59	123	120	93	25	-	4	-	Electricity, gas, steam and air conditioning supply	
การจัดหาน้ำ การจัดการ และการบำบัดน้ำเสีย ของเสีย และสิ่งปฏิกูล	227	9	10	19	32	26	25	38	26	25	8	5	5	Water supply; sewerage, waste management and remediation activities	
การก่อสร้าง	10,586	426	767	1,246	1,469	1,462	1,466	1,540	1,182	628	272	88	40	Construction	
การขายส่งและการขายปลีก การซ่อมยานยนต์และจักรยานยนต์	18,584	608	1,592	2,487	2,532	2,192	2,095	2,068	2,054	1,351	803	433	368	Wholesale and retail trade; repair of motor vehicles motorcycles	
การขนส่ง และสถานที่เก็บสินค้า	3,544	88	150	291	352	441	587	617	561	255	127	56	21	Transportation and storage	
ที่พักแรมและบริการด้านอาหาร	4,710	197	451	709	678	514	503	470	470	346	218	84	69	Accommodation and food service activities	
ข้อมูลข่าวสารและการสื่อสาร	382	10	59	90	54	52	33	42	15	22	5	-	1	Information and communication	
กิจกรรมทางการเงินและการประกันภัย	1,059	10	71	197	208	142	143	132	88	47	11	7	2	Financial and insurance activities	
กิจกรรมอสังหาริมทรัพย์	81	-	2	10	11	10	13	8	6	7	11	2	1	Real estate activities	
กิจกรรมทางวิชาชีพ วิทยาศาสตร์ และเทคนิค	358	1	19	68	65	36	39	54	34	19	15	4	3	Professional, scientific and technical activities	
กิจกรรมการบริหาร และการบริการสนับสนุน	536	19	46	84	74	68	75	63	49	34	14	5	3	Administrative and support service activities	
การบริหารราชการ การป้องกันประเทศ และการประกันสังคมภาคบังคับ	7,521	44	731	611	743	1,047	1,108	1,222	1,245	627	106	24	14	Public administration and defence; compulsory social security	
การศึกษา	3,574	5	135	425	489	373	385	579	676	412	60	27	8	Education	
กิจกรรมด้านสุขภาพและงานสังคมสงเคราะห์	1,080	6	68	199	206	140	142	165	84	52	12	3	3	Human health and social work activities	
ศิลปะ ความบันเทิง และนันทนาการ	292	13	42	60	53	34	16	20	23	12	8	6	6	Arts, entertainment and recreation	
กิจกรรมบริการด้านอื่น ๆ	1,503	76	113	180	174	214	150	138	143	106	71	61	78	Other service activities	
กิจกรรมการจ้างงานในครัวเรือนส่วนบุคคล กิจกรรมการผลิตสินค้าและบริการ ที่ทำขึ้นเองเพื่อใช้ในครัวเรือน ซึ่งไม่สามารถ จำแนกกิจกรรมได้อย่างชัดเจน	3,591	130	305	410	410	423	411	462	399	274	188	102	76	Activities of households as employers; undifferentiated goods and services-producing activities of households for own use	
กิจกรรมขององค์การระหว่างประเทศ และภาคีสมาชิก	5	-	-	-	-	-	2	-	1	1	-	-	-	Activities of extraterritorial organizations and bodies	
ไม่ทราบ	1,252	6	29	7	627	479	63	31	12	-	-	-	-	Unknown	

ตารางที่ 15 ประชากรอายุ 15 ปีขึ้นไปทำงานในรอบปี จำแนกตามหมวดอุตสาหกรรม กลุ่มอายุ เพศ และเขตการปกครอง (ต่อ)

Table 15 Usually economically active population 15 years of age and over by industry, age group, sex and area (Contd.)

หมวดอุตสาหกรรม เพศ และเขตการปกครอง	รวม Total	กลุ่มอายุ Age group													Major industry group, sex and area
		15 - 19	20 - 24	25 - 29	30 - 34	35 - 39	40 - 44	45 - 49	50 - 54	55 - 59	60 - 64	65 - 69	70 ขึ้นไป and over		
หญิง	129,014	3,827	7,627	12,043	13,278	14,800	17,907	19,263	18,115	11,971	5,585	2,397	2,202	Female	
เกษตรกรรม การป่าไม้ และการประมง	59,934	1,579	2,025	2,889	4,281	6,217	9,124	10,349	10,345	7,032	3,307	1,322	1,466	Agriculture, forestry and fishing	
การทำเหมืองแร่ และเหมืองหิน	18	-	-	3	1	-	1	5	4	2	-	-	1	Mining and quarrying	
การผลิต	10,831	1,062	1,401	1,727	856	706	860	1,015	982	1,106	641	328	149	Manufacturing	
การไฟฟ้า ก๊าซ ไอน้ำ และระบบปรับอากาศ	312	1	7	11	12	42	78	76	81	4	1	-	-	Electricity, gas, steam and air conditioning supply	
การจัดการน้ำ การจัดการ และการบำบัดน้ำเสีย ของเสีย และสิ่งปฏิกูล	139	-	3	20	19	19	21	26	16	11	2	1	-	Water supply; sewerage, waste management and remediation activities	
การก่อสร้าง	2,696	76	229	308	348	392	483	432	296	90	24	13	5	Construction	
การขายส่งและการขายปลีก การซ่อมยานยนต์และจักรยานยนต์	22,511	501	1,568	2,592	2,529	2,644	2,978	3,014	2,886	1,915	969	512	402	Wholesale and retail trade; repair of motor vehicles motorcycles	
การขนส่ง และสถานที่เก็บสินค้า	1,432	14	41	70	93	194	383	333	264	25	8	3	4	Transportation and storage	
ที่พักแรมและบริการด้านอาหาร	8,371	321	735	982	931	988	1,149	1,150	945	672	304	109	84	Accommodation and food service activities	
ข้อมูลข่าวสารและการสื่อสาร	219	5	25	60	45	21	17	22	12	8	3	1	-	Information and communication	
กิจกรรมทางการเงินและการประกันภัย	1,183	6	104	298	216	195	137	106	83	29	5	2	1	Financial and insurance activities	
กิจกรรมอสังหาริมทรัพย์	91	-	6	18	10	9	9	13	9	1	5	5	5	Real estate activities	
กิจกรรมทางวิชาชีพ วิทยาศาสตร์ และเทคนิค	367	3	59	93	71	50	38	29	18	1	4	-	-	Professional, scientific and technical activities	
กิจกรรมการบริหาร และการบริการสนับสนุน	453	5	39	82	89	89	50	44	37	11	5	1	1	Administrative and support service activities	
การบริหารราชการ การป้องกันประเทศ และการประกันสังคมภาคบังคับ	2,981	10	206	609	603	478	382	303	283	87	15	1	3	Public administration and defence; compulsory social security	
การศึกษา	5,893	16	341	964	921	781	673	921	830	396	37	7	6	Education	
กิจกรรมด้านสุขภาพและงานสังคมสงเคราะห์	3,038	30	285	484	617	480	394	378	260	86	19	3	1	Human health and social work activities	
ศิลปะ ความบันเทิง และนันทนาการ	252	2	25	40	46	25	41	42	14	9	4	2	2	Arts, entertainment and recreation	
กิจกรรมบริการด้านอื่น ๆ	2,756	69	182	308	379	401	435	399	291	161	75	30	26	Other service activities	
กิจกรรมการจ้างงานในครัวเรือนส่วนบุคคล กิจกรรมการผลิตสินค้าและบริการ ที่ทำขึ้นเองเพื่อใช้ในครัวเรือน ซึ่งไม่สามารถ จำแนกกิจกรรมได้อย่างชัดเจน	4,186	121	318	483	491	556	597	580	456	324	160	56	45	Activities of households as employers; undifferentiated goods and services-producing activities of households for own use	
กิจกรรมขององค์การระหว่างประเทศ และภาคีสมาชิก	-	-	-	-	-	-	-	-	-	-	-	-	-	Activities of extraterritorial organizations and bodies	
ไม่ทราบ	1,351	6	27	1	720	513	58	25	1	-	-	-	-	Unknown	

ตารางที่ 15 ประชากรอายุ 15 ปีขึ้นไปทำงานในรอบปี จำแนกตามหมวดอุตสาหกรรม กลุ่มอายุ เพศ และเขตการปกครอง (ต่อ)

Table 15 Usually economically active population 15 years of age and over by industry, age group, sex and area (Contd.)

หมวดอุตสาหกรรม เพศ และเขตการปกครอง	รวม Total	กลุ่มอายุ Age group													Major industry group, sex and area
		15 - 19	20 - 24	25 - 29	30 - 34	35 - 39	40 - 44	45 - 49	50 - 54	55 - 59	60 - 64	65 - 69	70 ขึ้นไป and over		
นอกเขตเทศบาล	420,370	14,187	25,110	35,570	40,912	46,995	54,363	62,236	58,852	41,393	21,959	10,411	8,381	Non-municipal area	
เกษตรกรรม การป่าไม้ และการประมง	297,121	9,951	14,455	19,083	24,459	31,500	39,362	47,113	45,185	32,954	17,937	8,466	6,656	Agriculture, forestry and fishing	
การทำเหมืองแร่ และเหมืองหิน	159	10	13	17	22	20	12	29	21	12	1	1	-	Mining and quarrying	
การผลิต	14,474	1,200	1,421	1,764	1,617	1,588	1,401	1,423	1,326	1,036	706	451	539	Manufacturing	
การไฟฟ้า ก๊าซ ไอน้ำ และระบบปรับอากาศ	537	17	48	92	69	64	64	83	74	20	5	1	-	Electricity, gas, steam and air conditioning supply	
การจัดหาน้ำ การจัดการ และการบำบัดน้ำเสีย ของเสีย และสิ่งปฏิกูล	286	5	14	43	29	30	38	34	44	28	14	5	-	Water supply; sewerage, waste management and remediation activities	
การก่อสร้าง	17,226	647	1,237	1,905	2,180	2,487	2,619	2,499	1,992	1,053	408	151	50	Construction	
การขายส่งและการขายปลีก การซ่อมยานยนต์และจักรยานยนต์	33,774	967	2,891	4,547	4,240	3,849	3,808	4,026	3,866	2,727	1,478	723	652	Wholesale and retail trade; repair of motor vehicles motorcycles	
การขนส่ง และสถานที่เก็บสินค้า	4,161	113	396	504	554	516	449	631	476	312	145	44	19	Transportation and storage	
ที่พักแรมและบริการด้านอาหาร	9,253	378	886	1,212	1,096	1,170	1,206	1,141	1,019	610	329	126	79	Accommodation and food service activities	
ข้อมูลข่าวสารและการสื่อสาร	439	18	67	96	66	56	49	35	33	11	7	2	-	Information and communication	
กิจกรรมทางการเงินและการประกันภัย	1,647	14	175	407	351	210	184	145	91	51	8	6	5	Financial and insurance activities	
กิจกรรมอสังหาริมทรัพย์	108	1	7	14	13	20	10	12	15	7	7	3	-	Real estate activities	
กิจกรรมทางวิชาชีพ วิทยาศาสตร์ และเทคนิค	732	9	113	198	131	91	53	60	34	25	13	4	1	Professional, scientific and technical activities	
กิจกรรมการบริหาร และการบริการสนับสนุน	847	25	63	119	133	117	113	114	83	39	28	9	5	Administrative and support service activities	
การบริหารราชการ การป้องกันประเทศ และการประกันสังคมภาคบังคับ	8,503	28	427	1,102	1,326	1,189	1,235	1,205	1,223	610	118	30	10	Public administration and defence; compulsory social security	
การศึกษา	9,432	77	568	1,624	1,631	1,229	958	1,250	1,383	580	67	40	25	Education	
กิจกรรมด้านสุขภาพและงานสังคมสงเคราะห์	3,431	36	330	731	772	493	407	338	201	101	12	4	5	Human health and social work activities	
ศิลปะ ความบันเทิง และนันทนาการ	619	14	51	80	78	91	97	79	66	41	13	5	2	Arts, entertainment and recreation	
กิจกรรมบริการด้านอื่น ๆ	3,652	151	291	411	434	532	510	452	366	223	127	64	90	Other service activities	
กิจกรรมการจ้างงานในครัวเรือนส่วนบุคคล กิจกรรมการผลิตสินค้าและบริการ ที่ทำขึ้นเองเพื่อใช้ในครัวเรือน ซึ่งไม่สามารถ จำแนกกิจกรรมได้อย่างชัดเจน	12,851	445	1,464	1,513	1,479	1,489	1,556	1,544	1,354	953	536	274	242	Activities of households as employers; undifferentiated goods and services-producing activities of households for own use	
กิจกรรมขององค์การระหว่างประเทศ และภาคีสมาชิก	-	-	-	-	-	-	-	-	-	-	-	-	-	Activities of extraterritorial organizations and bodies	
ไม่ทราบ	1,119	82	193	107	231	252	231	23	-	-	-	-	-	Unknown	

ตารางที่ 15 ประชากรอายุ 15 ปีขึ้นไปทำงานในรอบปี จำแนกตามหมวดอุตสาหกรรม กลุ่มอายุ เพศ และเขตการปกครอง (ต่อ)

Table 15 Usually economically active population 15 years of age and over by industry, age group, sex and area (Contd.)

หมวดอุตสาหกรรม เพศ และเขตการปกครอง	รวม Total	กลุ่มอายุ Age group													Major industry group, sex and area
		15 - 19	20 - 24	25 - 29	30 - 34	35 - 39	40 - 44	45 - 49	50 - 54	55 - 59	60 - 64	65 - 69	70 ขึ้นไป and over		
ชาย	220,474	8,281	14,074	18,746	21,292	23,992	26,524	30,956	30,022	22,044	12,789	6,385	5,370	Male	
เกษตรกรรม การป่าไม้ และการประมง	156,234	5,783	8,145	10,324	12,778	15,929	19,152	23,174	23,018	17,614	10,673	5,306	4,339	Agriculture, forestry and fishing	
การทำเหมืองแร่ และเหมืองหิน	135	7	5	16	21	19	12	24	20	9	1	1	-	Mining and quarrying	
การผลิต	6,885	642	808	922	848	793	526	561	498	412	303	230	340	Manufacturing	
การไฟฟ้า ก๊าซ ไอน้ำ และระบบปรับอากาศ	419	10	39	72	59	58	55	63	45	13	4	1	-	Electricity, gas, steam and air conditioning supply	
การจัดหาน้ำ การจัดการ และการบำบัดน้ำเสีย ของเสีย และสิ่งปฏิกูล	189	4	8	27	17	22	23	22	29	20	11	5	-	Water supply; sewerage, waste management and remediation activities	
การก่อสร้าง	13,646	558	1,057	1,546	1,714	1,902	1,959	1,929	1,579	869	355	134	45	Construction	
การขายส่งและการขายปลีก การซ่อมยานยนต์และจักรยานยนต์	14,771	536	1,457	2,228	1,967	1,711	1,491	1,602	1,423	1,051	634	330	340	Wholesale and retail trade; repair of motor vehicles motorcycles	
การขนส่ง และสถานที่เก็บสินค้า	3,521	98	343	428	472	446	379	506	395	261	131	42	19	Transportation and storage	
ที่พักแรมและบริการด้านอาหาร	2,948	130	336	433	401	355	331	301	272	179	122	56	30	Accommodation and food service activities	
ข้อมูลข่าวสารและการสื่อสาร	291	10	44	66	44	29	33	30	20	7	5	1	-	Information and communication	
กิจกรรมทางการเงินและการประกันภัย	742	11	67	163	167	89	89	65	53	27	5	4	1	Financial and insurance activities	
กิจกรรมอสังหาริมทรัพย์	52	-	1	6	8	4	5	6	11	5	4	1	-	Real estate activities	
กิจกรรมทางวิชาชีพ วิทยาศาสตร์ และเทคนิค	308	4	35	66	52	38	30	34	18	14	10	4	1	Professional, scientific and technical activities	
กิจกรรมการบริหาร และการบริการสนับสนุน	372	14	26	37	50	60	50	55	32	21	18	5	5	Administrative and support service activities	
การบริหารราชการ การป้องกันประเทศ และการประกันสังคมภาคบังคับ	6,130	20	249	557	769	821	946	1,004	1,069	550	110	27	8	Public administration and defence; compulsory social security	
การศึกษา	3,767	26	193	554	561	444	312	549	676	367	48	23	16	Education	
กิจกรรมด้านสุขภาพและงานสังคมสงเคราะห์	1,030	6	60	200	227	151	122	126	78	47	6	2	2	Human health and social work activities	
ศิลปะ ความบันเทิง และนันทนาการ	280	9	22	40	37	33	47	28	29	20	9	4	2	Arts, entertainment and recreation	
กิจกรรมบริการด้านอื่น ๆ	1,550	103	146	188	192	182	164	138	144	96	76	45	77	Other service activities	
กิจกรรมการจ้างงานในครัวเรือนส่วนบุคคล กิจกรรมการผลิตสินค้าและบริการ ที่ทำขึ้นเองเพื่อใช้ในครัวเรือน ซึ่งไม่สามารถ จำแนกกิจกรรมได้อย่างชัดเจน	6,661	276	927	814	804	782	689	727	612	462	262	160	144	Activities of households as employers; undifferentiated goods and services-producing activities of households for own use	
กิจกรรมขององค์การระหว่างประเทศ และภาคีสมาชิก	-	-	-	-	-	-	-	-	-	-	-	-	-	Activities of extraterritorial organizations and bodies	
ไม่ทราบ	545	34	105	59	104	123	108	12	-	-	-	-	-	Unknown	

ตารางที่ 15 ประชากรอายุ 15 ปีขึ้นไปทำงานในรอบปี จำแนกตามหมวดอุตสาหกรรม กลุ่มอายุ เพศ และเขตการปกครอง (ต่อ)

Table 15 Usually economically active population 15 years of age and over by industry, age group, sex and area (Contd.)

หมวดอุตสาหกรรม เพศ และเขตการปกครอง	รวม Total	กลุ่มอายุ Age group												Major industry group, sex and area
		15 - 19	20 - 24	25 - 29	30 - 34	35 - 39	40 - 44	45 - 49	50 - 54	55 - 59	60 - 64	65 - 69	70 ขึ้นไป and over	
หญิง	199,896	5,906	11,036	16,823	19,620	23,002	27,839	31,280	28,831	19,350	9,170	4,026	3,012	Female
เกษตรกรรม การป่าไม้ และการประมง	140,886	4,167	6,310	8,759	11,681	15,571	20,211	23,939	22,167	15,340	7,264	3,160	2,317	Agriculture, forestry and fishing
การทำเหมืองแร่ และเหมืองหิน	24	4	7	1	1	1	-	5	1	3	-	-	-	Mining and quarrying
การผลิต	7,589	558	613	842	769	795	875	863	828	624	403	220	200	Manufacturing
การไฟฟ้า ก๊าซ ไอน้ำ และระบบปรับอากาศ	118	7	9	20	10	6	8	20	29	7	1	-	-	Electricity, gas, steam and air conditioning supply
การจัดการน้ำ การจัดการ และการบำบัดน้ำเสีย ของเสีย และสิ่งปฏิกูล	97	1	6	16	11	9	15	12	15	8	4	-	-	Water supply; sewerage, waste management and remediation activities
การก่อสร้าง	3,580	89	180	359	466	585	660	570	413	184	53	17	5	Construction
การขายส่งและการขายปลีก การซ่อมยานยนต์และจักรยานยนต์	19,004	431	1,434	2,319	2,273	2,138	2,317	2,424	2,443	1,676	844	393	312	Wholesale and retail trade; repair of motor vehicles motorcycles
การขนส่ง และสถานที่เก็บสินค้า	640	15	53	76	82	70	70	125	81	51	13	2	-	Transportation and storage
ที่พักแรมและบริการด้านอาหาร	6,304	248	550	779	695	815	875	840	747	431	207	70	49	Accommodation and food service activities
ข้อมูลข่าวสารและการสื่อสาร	149	8	22	30	22	27	15	5	13	4	1	1	-	Information and communication
กิจกรรมทางการเงินและการประกันภัย	905	3	108	244	184	121	95	80	38	23	3	3	4	Financial and insurance activities
กิจกรรมอสังหาริมทรัพย์	56	1	5	7	5	16	5	6	4	2	3	1	-	Real estate activities
กิจกรรมทางวิชาชีพ วิทยาศาสตร์ และเทคนิค	424	5	78	131	78	53	23	25	16	11	3	-	-	Professional, scientific and technical activities
กิจกรรมการบริหาร และการบริการสนับสนุน	475	11	37	82	84	57	63	59	51	18	9	4	-	Administrative and support service activities
การบริหารราชการ การป้องกันประเทศ และการประกันสังคมภาคบังคับ	2,374	8	178	545	558	368	289	200	154	60	8	3	1	Public administration and defence; compulsory social security
การศึกษา	5,665	51	375	1,070	1,071	785	646	701	706	213	20	17	9	Education
กิจกรรมด้านสุขภาพและงานสังคมสงเคราะห์	2,401	30	270	531	545	341	285	212	124	53	6	1	2	Human health and social work activities
ศิลปะ ความบันเทิง และนันทนาการ	339	5	29	41	42	58	50	52	37	21	4	1	-	Arts, entertainment and recreation
กิจกรรมบริการด้านอื่น ๆ	2,102	48	145	223	242	350	346	314	222	128	51	19	14	Other service activities
กิจกรรมการจ้างงานในครัวเรือนส่วนบุคคล กิจกรรมการผลิตสินค้าและบริการ ที่ทำขึ้นเองเพื่อใช้ในครัวเรือน ซึ่งไม่สามารถ จำแนกกิจกรรมได้อย่างชัดเจน	6,190	169	538	699	674	707	867	817	743	491	274	114	99	Activities of households as employers; undifferentiated goods and services-producing activities of households for own use
กิจกรรมขององค์การระหว่างประเทศ และภาคีสมาชิก	-	-	-	-	-	-	-	-	-	-	-	-	-	Activities of extraterritorial organizations and bodies
ไม่ทราบ	574	47	88	48	126	129	123	12	-	-	-	-	-	Unknown

ตารางที่ 16 ประชากรอายุ 15 ปีขึ้นไปทำงานในรอบปี จำแนกตามสถานภาพการทำงาน กลุ่มอายุ เพศ และเขตการปกครอง

Table 16 Usually economically active population 15 years of age and over by work status, age group, sex and area

กลุ่มอายุ เพศ และเขตการปกครอง	รวม Total	สถานภาพการทำงาน Work status							สมาชิกของ การรวมกลุ่ม Member of producer's cooperatives	ไม่ทราบ Unknown	Age group, sex and area
		นายจ้าง Employer	ผู้ประกอบการ ธุรกิจส่วนตัว โดยไม่มีลูกจ้าง Own account worker	ผู้ช่วยธุรกิจ ในครัวเรือน โดยไม่ได้รับค่าจ้าง Unpaid family worker	ลูกจ้าง Employee			เอกชน Private employee			
					รัฐบาล Government employee	รัฐวิสาหกิจ Government enterprise	เอกชน Private employee				
ยอดรวม	684,632	15,390	285,915	199,992	40,780	3,909	133,281	1,637	3,728	Total	
15 - 19	22,787	61	2,183	14,413	163	75	5,646	153	93	15 - 19	
20 - 24	41,198	245	6,095	14,923	2,590	260	16,706	130	249	20 - 24	
25 - 29	60,064	655	12,602	17,875	5,905	521	22,252	137	117	25 - 29	
30 - 34	68,073	1,153	19,379	20,014	6,454	464	18,878	153	1,578	30 - 34	
35 - 39	76,463	1,771	28,835	22,198	5,559	499	16,203	154	1,244	35 - 39	
40 - 44	88,553	2,418	39,299	25,351	5,113	667	15,186	168	351	40 - 44	
45 - 49	100,147	2,645	48,539	27,935	5,874	607	14,312	154	81	45 - 49	
50 - 54	95,227	2,600	48,919	25,432	5,869	527	11,708	157	15	50 - 54	
55 - 59	66,763	1,828	37,836	17,384	2,719	206	6,678	112	-	55 - 59	
60 - 64	34,957	1,012	21,801	8,308	370	46	3,312	108	-	60 - 64	
65 - 69	16,603	554	10,860	3,576	106	26	1,395	86	-	65 - 69	
70 ขึ้นไป	13,797	448	9,567	2,583	58	11	1,005	125	-	70 and over	

ตารางที่ 16 ประชากรอายุ 15 ปีขึ้นไปทำงานในรอบปี จำแนกตามสถานภาพการทำงาน กลุ่มอายุ เพศ และเขตการปกครอง (ต่อ)

Table 16 Usually economically active population 15 years of age and over by work status, age group, sex and area (Contd.)

กลุ่มอายุ เพศ และเขตการปกครอง	รวม Total	สถานภาพการทำงาน Work status								Age group, sex and area
		นายจ้าง Employer	ผู้ประกอบการ ธุรกิจส่วนตัว โดยไม่มีลูกจ้าง Own account worker	ผู้ช่วยธุรกิจ ในครัวเรือน โดยไม่ได้รับค่าจ้าง Unpaid family worker	ลูกจ้าง Employee			สมาชิกของ การรวมกลุ่ม Member of producer's cooperatives	ไม่ทราบ Unknown	
					รัฐบาล Government employee	รัฐวิสาหกิจ Government enterprise	เอกชน Private employee			
ชาย	355,722	10,356	188,704	55,885	21,698	2,296	73,924	1,055	1,803	Male
15 - 19	13,054	41	1,310	7,916	84	46	3,474	143	40	15 - 19
20 - 24	22,535	150	3,519	7,848	1,319	143	9,342	82	133	20 - 24
25 - 29	31,198	404	7,513	8,408	2,280	279	12,135	113	66	25 - 29
30 - 34	35,175	766	11,965	7,730	2,740	275	10,863	104	731	30 - 34
35 - 39	38,661	1,129	18,031	6,629	2,821	287	9,067	96	601	35 - 39
40 - 44	42,806	1,512	24,554	5,230	2,845	406	7,988	101	171	40 - 44
45 - 49	49,605	1,754	31,915	4,281	3,515	365	7,650	80	45	45 - 49
50 - 54	48,281	1,775	32,874	3,244	3,720	301	6,258	94	15	50 - 54
55 - 59	35,442	1,300	26,208	2,075	1,947	144	3,710	59	-	55 - 59
60 - 64	20,201	761	15,893	1,238	299	20	1,938	52	-	60 - 64
65 - 69	10,180	444	8,035	676	84	22	867	51	-	65 - 69
70 ขึ้นไป	8,583	321	6,888	609	44	8	632	80	-	70 and over

ตารางที่ 16 ประชากรอายุ 15 ปีขึ้นไปทำงานในรอบปี จำแนกตามสถานภาพการทำงาน กลุ่มอายุ เพศ และเขตการปกครอง (ต่อ)

Table 16 Usually economically active population 15 years of age and over by work status, age group, sex and area (Contd.)

กลุ่มอายุ เพศ และเขตการปกครอง	รวม Total	สถานภาพการทำงาน Work status								Age group, sex and area
		นายจ้าง Employer	ผู้ประกอบการ ธุรกิจส่วนตัว โดยไม่มีลูกจ้าง Own account worker	ผู้ช่วยธุรกิจ ในครัวเรือน โดยไม่ได้รับค่าจ้าง Unpaid family worker	ลูกจ้าง Employee			สมาชิกของ การรวมกลุ่ม การรวมกลุ่ม Member of producer's cooperatives	ไม่ทราบ Unknown	
					รัฐบาล Government employee	รัฐวิสาหกิจ Government enterprise	เอกชน Private employee			
หญิง	328,910	5,034	97,211	144,106	19,082	1,613	59,357	581	1,925	Female
15 - 19	9,733	20	873	6,497	79	29	2,172	10	53	15 - 19
20 - 24	18,663	96	2,577	7,075	1,271	117	7,364	48	116	20 - 24
25 - 29	28,866	252	5,089	9,467	3,625	242	10,117	24	51	25 - 29
30 - 34	32,898	387	7,415	12,284	3,714	189	8,015	49	846	30 - 34
35 - 39	37,803	642	10,804	15,569	2,738	213	7,136	59	642	35 - 39
40 - 44	45,746	906	14,745	20,122	2,268	261	7,197	67	180	40 - 44
45 - 49	50,543	891	16,624	23,654	2,359	243	6,662	74	36	45 - 49
50 - 54	46,945	824	16,045	22,188	2,149	226	5,450	64	-	50 - 54
55 - 59	31,320	528	11,628	15,309	772	62	2,968	52	-	55 - 59
60 - 64	14,756	251	5,909	7,070	71	26	1,373	55	-	60 - 64
65 - 69	6,423	109	2,825	2,899	21	4	530	34	-	65 - 69
70 ขึ้นไป	5,214	127	2,679	1,974	14	3	373	45	-	70 and over

ตารางที่ 16 ประชากรอายุ 15 ปีขึ้นไปทำงานในรอบปี จำแนกตามสถานภาพการทำงาน กลุ่มอายุ เพศ และเขตการปกครอง (ต่อ)

Table 16 Usually economically active population 15 years of age and over by work status, age group, sex and area (Contd.)

กลุ่มอายุ เพศ และเขตการปกครอง	รวม Total	สถานภาพการทำงาน Work status							สมาชิกของ การรวมกลุ่ม Member of producer's cooperatives	ไม่ทราบ Unknown	Age group, sex and area
		นายจ้าง Employer	ผู้ประกอบการ ธุรกิจส่วนตัว โดยไม่มีลูกจ้าง Own account worker	ผู้ช่วยธุรกิจ ในครัวเรือน โดยไม่ได้รับค่าจ้าง Unpaid family worker	ลูกจ้าง Employee			เอกชน Private employee			
					รัฐบาล Government employee	รัฐวิสาหกิจ Government enterprise	เอกชน				
ในเขตเทศบาล	264,262	8,765	103,168	64,538	21,539	2,250	60,760	635	2,606	Municipal area	
15 - 19	8,600	22	561	5,443	70	33	2,388	72	11	15 - 19	
20 - 24	16,088	112	1,943	4,091	1,522	103	8,201	60	56	20 - 24	
25 - 29	24,494	360	4,407	5,351	2,836	224	11,244	65	8	25 - 29	
30 - 34	27,161	702	6,830	6,202	3,120	244	8,639	76	1,347	30 - 34	
35 - 39	29,469	1,009	10,166	7,033	2,931	301	6,978	58	992	35 - 39	
40 - 44	34,189	1,367	14,207	8,417	2,771	449	6,795	61	121	40 - 44	
45 - 49	37,912	1,519	17,369	8,928	3,300	408	6,268	65	55	45 - 49	
50 - 54	36,374	1,452	17,659	8,488	3,178	352	5,170	59	15	50 - 54	
55 - 59	25,369	1,048	14,126	5,795	1,535	99	2,726	39	-	55 - 59	
60 - 64	12,998	580	8,107	2,708	203	18	1,359	22	-	60 - 64	
65 - 69	6,192	342	4,124	1,085	50	12	553	27	-	65 - 69	
70 ขึ้นไป	5,415	251	3,670	998	24	4	438	30	-	70 and over	

ตารางที่ 16 ประชากรอายุ 15 ปีขึ้นไปทำงานในรอบปี จำแนกตามสถานภาพการทำงาน กลุ่มอายุ เพศ และเขตการปกครอง (ต่อ)

Table 16 Usually economically active population 15 years of age and over by work status, age group, sex and area (Contd.)

กลุ่มอายุ เพศ และเขตการปกครอง	รวม Total	สถานภาพการทำงาน Work status								Age group, sex and area
		นายจ้าง Employer	ผู้ประกอบการ ธุรกิจส่วนตัว โดยไม่มีลูกจ้าง Own account worker	ผู้ช่วยธุรกิจ ในครัวเรือน โดยไม่ได้รับค่าจ้าง Unpaid family worker	ลูกจ้าง Employee			สมาชิกของ การรวมกลุ่ม Member of producer's cooperatives	ไม่ทราบ Unknown	
					รัฐบาล Government employee	รัฐวิสาหกิจ Government enterprise	เอกชน Private employee			
ชาย	135,248	5,827	64,507	17,643	11,441	1,298	32,850	427	1,255	Male
15 - 19	4,773	14	344	2,863	44	21	1,416	65	6	15 - 19
20 - 24	8,461	66	1,076	2,074	886	59	4,235	35	29	20 - 24
25 - 29	12,452	208	2,554	2,433	1,118	120	5,956	55	7	25 - 29
30 - 34	13,883	451	4,012	2,377	1,314	141	4,909	52	627	30 - 34
35 - 39	14,668	618	5,961	2,143	1,478	163	3,793	34	479	35 - 39
40 - 44	16,282	868	8,221	1,739	1,531	266	3,557	38	63	40 - 44
45 - 49	18,649	992	10,771	1,397	1,877	245	3,299	36	31	45 - 49
50 - 54	18,260	973	11,270	1,108	1,938	190	2,731	34	15	50 - 54
55 - 59	13,399	752	9,294	671	1,038	71	1,554	19	-	55 - 59
60 - 64	7,412	428	5,638	377	156	8	786	18	-	60 - 64
65 - 69	3,796	278	2,894	205	43	10	347	19	-	65 - 69
70 ขึ้นไป	3,213	177	2,470	255	18	4	267	22	-	70 and over

ตารางที่ 16 ประชากรอายุ 15 ปีขึ้นไปทำงานในรอบปี จำแนกตามสถานภาพการทำงาน กลุ่มอายุ เพศ และเขตการปกครอง (ต่อ)

Table 16 Usually economically active population 15 years of age and over by work status, age group, sex and area (Contd.)

กลุ่มอายุ เพศ และเขตการปกครอง	รวม Total	สถานภาพการทำงาน Work status								Age group, sex and area
		นายจ้าง Employer	ผู้ประกอบการ ธุรกิจส่วนตัว โดยไม่มีลูกจ้าง Own account worker	ผู้ช่วยธุรกิจ ในครัวเรือน โดยไม่ได้รับค่าจ้าง Unpaid family worker	ลูกจ้าง Employee			สมาชิกของ การรวมกลุ่ม Member of producer's cooperatives	ไม่ทราบ Unknown	
					รัฐบาล Government employee	รัฐวิสาหกิจ Government enterprise	เอกชน Private employee			
หญิง	129,014	2,938	38,662	46,895	10,099	952	27,910	208	1,350	Female
15 - 19	3,827	7	217	2,579	26	12	972	7	6	15 - 19
20 - 24	7,627	46	866	2,016	636	44	3,966	25	27	20 - 24
25 - 29	12,043	152	1,853	2,917	1,718	104	5,288	10	1	25 - 29
30 - 34	13,278	252	2,818	3,825	1,806	104	3,730	24	720	30 - 34
35 - 39	14,800	391	4,205	4,890	1,453	138	3,185	24	513	35 - 39
40 - 44	17,907	499	5,986	6,678	1,241	183	3,238	24	58	40 - 44
45 - 49	19,263	527	6,598	7,530	1,423	164	2,968	29	25	45 - 49
50 - 54	18,115	480	6,389	7,380	1,240	162	2,440	25	-	50 - 54
55 - 59	11,971	296	4,832	5,125	498	28	1,172	20	-	55 - 59
60 - 64	5,585	151	2,469	2,331	46	11	574	4	-	60 - 64
65 - 69	2,397	64	1,229	880	7	3	206	8	-	65 - 69
70 ขึ้นไป	2,202	74	1,200	743	6	-	171	9	-	70 and over

ตารางที่ 16 ประชากรอายุ 15 ปีขึ้นไปทำงานในรอบปี จำแนกตามสถานภาพการทำงาน กลุ่มอายุ เพศ และเขตการปกครอง (ต่อ)

Table 16 Usually economically active population 15 years of age and over by work status, age group, sex and area (Contd.)

กลุ่มอายุ เพศ และเขตการปกครอง	รวม Total	สถานภาพการทำงาน Work status								Age group, sex and area
		นายจ้าง Employer	ผู้ประกอบการ ธุรกิจส่วนตัว โดยไม่มีลูกจ้าง Own account worker	ผู้ช่วยธุรกิจ ในครัวเรือน โดยไม่ได้รับค่าจ้าง Unpaid family worker	ลูกจ้าง Employee			สมาชิกของ การรวมกลุ่ม Member of producer's cooperatives	ไม่ทราบ Unknown	
					รัฐบาล Government employee	รัฐวิสาหกิจ Government enterprise	เอกชน Private employee			
นอกเขตเทศบาล	420,370	6,626	182,747	135,453	19,241	1,659	72,521	1,001	1,122	Non-municipal area
15 - 19	14,187	39	1,622	8,970	93	42	3,258	81	82	15 - 19
20 - 24	25,110	133	4,153	10,832	1,068	156	8,505	70	193	20 - 24
25 - 29	35,570	296	8,195	12,525	3,069	296	11,008	72	109	25 - 29
30 - 34	40,912	450	12,549	13,812	3,334	220	10,239	77	231	30 - 34
35 - 39	46,995	762	18,669	15,164	2,628	198	9,224	96	252	35 - 39
40 - 44	54,363	1,051	25,092	16,934	2,342	218	8,390	106	230	40 - 44
45 - 49	62,236	1,125	31,171	19,007	2,574	199	8,044	89	26	45 - 49
50 - 54	58,852	1,148	31,260	16,944	2,691	174	6,538	98	-	50 - 54
55 - 59	41,393	780	23,710	11,589	1,184	107	3,952	72	-	55 - 59
60 - 64	21,959	432	13,694	5,600	167	27	1,952	86	-	60 - 64
65 - 69	10,411	212	6,736	2,491	56	14	843	59	-	65 - 69
70 ขึ้นไป	8,381	197	5,896	1,585	34	7	567	95	-	70 and over

ตารางที่ 16 ประชากรอายุ 15 ปีขึ้นไปทำงานในรอบปี จำแนกตามสถานภาพการทำงาน กลุ่มอายุ เพศ และเขตการปกครอง (ต่อ)

Table 16 Usually economically active population 15 years of age and over by work status, age group, sex and area (Contd.)

กลุ่มอายุ เพศ และเขตการปกครอง	รวม Total	สถานภาพการทำงาน Work status								Age group, sex and area
		นายจ้าง Employer	ผู้ประกอบการ ธุรกิจส่วนตัว โดยไม่มีลูกจ้าง Own account worker	ผู้ช่วยธุรกิจ ในครัวเรือน โดยไม่ได้รับค่าจ้าง Unpaid family worker	ลูกจ้าง Employee			สมาชิกของ การรวมกลุ่ม Member of producer's cooperatives	ไม่ทราบ Unknown	
					รัฐบาล Government employee	รัฐวิสาหกิจ Government enterprise	เอกชน Private employee			
ชาย	220,474	4,529	124,198	38,242	10,258	998	41,074	628	548	Male
15 - 19	8,281	27	966	5,053	40	25	2,058	78	34	15 - 19
20 - 24	14,074	83	2,443	5,774	432	84	5,107	47	105	20 - 24
25 - 29	18,746	196	4,959	5,975	1,161	159	6,179	58	59	25 - 29
30 - 34	21,292	315	7,952	5,353	1,427	135	5,954	52	104	30 - 34
35 - 39	23,992	511	12,070	4,486	1,344	124	5,274	62	123	35 - 39
40 - 44	26,524	644	16,334	3,491	1,314	140	4,431	63	108	40 - 44
45 - 49	30,956	761	21,144	2,884	1,638	120	4,350	44	14	45 - 49
50 - 54	30,022	803	21,604	2,136	1,782	111	3,528	60	-	50 - 54
55 - 59	22,044	547	16,914	1,405	909	73	2,156	40	-	55 - 59
60 - 64	12,789	332	10,255	861	142	12	1,153	34	-	60 - 64
65 - 69	6,385	166	5,141	472	41	12	520	32	-	65 - 69
70 ขึ้นไป	5,370	144	4,418	354	27	4	365	58	-	70 and over

ตารางที่ 16 ประชากรอายุ 15 ปีขึ้นไปทำงานในรอบปี จำแนกตามสถานภาพการทำงาน กลุ่มอายุ เพศ และเขตการปกครอง (ต่อ)

Table 16 Usually economically active population 15 years of age and over by work status, age group, sex and area (Contd.)

กลุ่มอายุ เพศ และเขตการปกครอง	รวม Total	สถานภาพการทำงาน Work status							สมาชิกของ การรวมกลุ่ม Member of producer's cooperatives	ไม่ทราบ Unknown	Age group, sex and area
		นายจ้าง Employer	ผู้ประกอบการ ธุรกิจส่วนตัว โดยไม่มีลูกจ้าง Own account worker	ผู้ช่วยธุรกิจ ในครัวเรือน โดยไม่ได้รับค่าจ้าง Unpaid family worker	ลูกจ้าง รัฐบาล Government employee	ลูกจ้าง รัฐวิสาหกิจ Government enterprise	เอกชน Private employee				
หญิง	199,896	2,096	58,550	97,212	8,983	661	31,447	373	575	Female	
15 - 19	5,906	12	656	3,918	53	17	1,200	3	47	15 - 19	
20 - 24	11,036	50	1,710	5,059	636	72	3,398	23	88	20 - 24	
25 - 29	16,823	100	3,236	6,550	1,907	137	4,829	14	50	25 - 29	
30 - 34	19,620	136	4,597	8,459	1,908	85	4,285	25	126	30 - 34	
35 - 39	23,002	251	6,600	10,679	1,284	74	3,951	35	129	35 - 39	
40 - 44	27,839	408	8,759	13,444	1,027	78	3,959	43	122	40 - 44	
45 - 49	31,280	364	10,027	16,123	936	79	3,694	46	12	45 - 49	
50 - 54	28,831	345	9,656	14,808	909	63	3,010	38	-	50 - 54	
55 - 59	19,350	233	6,796	10,184	275	35	1,796	32	-	55 - 59	
60 - 64	9,170	100	3,440	4,740	25	16	800	51	-	60 - 64	
65 - 69	4,026	46	1,595	2,019	15	1	323	27	-	65 - 69	
70 ขึ้นไป	3,012	53	1,479	1,231	8	3	202	36	-	70 and over	

ตารางที่ 17 ประชากร จำแนกตามสถานที่เกิด เพศ และเขตการปกครอง

Table 17 Population by place of birth, sex and area

สถานที่เกิด	ประชากร Population			ในเขตเทศบาล Municipal area			นอกเขตเทศบาล Non-municipal area			Place of birth
	รวม	ชาย	หญิง	รวม	ชาย	หญิง	รวม	ชาย	หญิง	
	Total	Male	Female	Total	Male	Female	Total	Male	Female	
ยอดรวม	1,172,928	578,092	594,836	455,732	220,391	235,341	717,196	357,701	359,495	Total
เกิดในประเทศ	1,132,660	558,336	574,324	434,543	210,163	224,380	698,117	348,173	349,944	Native Born
กรุงเทพมหานคร	7,036	3,886	3,151	3,876	2,166	1,709	3,161	1,719	1,441	Bangkok Metropolis
กาญจนบุรี	299	151	147	158	78	80	141	74	67	Kanchanaburi
จันทบุรี	333	224	109	212	150	62	121	74	47	Chanthaburi
ฉะเชิงเทรา	225	124	102	109	60	49	117	64	53	Chachoengsao
ชลบุรี	708	390	318	315	178	138	393	212	181	Chon Buri
ชัยนาท	235	134	100	120	68	52	115	66	49	Chai Nat
ตราด	193	116	76	106	62	44	87	55	32	Trat
นครนายก	99	57	42	40	25	15	59	32	27	Nakhon Nayok
นครปฐม	417	232	185	224	120	103	193	112	82	Nakhon Pathom
นนทบุรี	382	209	174	175	101	74	207	108	100	Nonthaburi
ปทุมธานี	235	112	122	101	42	59	133	70	63	Pathum Thani
ประจวบคีรีขันธ์	225	124	100	100	64	36	124	60	64	Prachuap Khiri Khan
ปราจีนบุรี	396	200	196	213	111	102	183	89	94	Prachin Buri
พระนครศรีอยุธยา	407	274	133	193	121	72	214	153	62	Phra Nakhon Si Ayutthaya
เพชรบุรี	243	145	98	95	59	36	148	86	61	Phetchaburi
ระยอง	286	135	150	99	55	44	187	80	107	Rayong
ราชบุรี	520	306	214	265	160	105	255	146	109	Ratchaburi
ลพบุรี	395	204	191	176	100	76	218	103	115	Lop Buri
สมุทรปราการ	367	197	170	179	94	85	189	103	86	Samut Prakarn

ตารางที่ 17 ประชากร จำแนกตามสถานที่เกิด เพศ และเขตการปกครอง (ต่อ)

Table 17 Population by place of birth, sex and area (Contd.)

สถานที่เกิด	ประชากร Population			ในเขตเทศบาล Municipal area			นอกเขตเทศบาล Non-municipal area			Place of birth
	รวม	ชาย	หญิง	รวม	ชาย	หญิง	รวม	ชาย	หญิง	
	Total	Male	Female	Total	Male	Female	Total	Male	Female	
สมุทรสงคราม	330	162	168	165	81	84	165	81	84	Samut Songkhram
สมุทรสาคร	258	139	119	127	71	56	131	68	63	Samut Sakhon
สระแก้ว	27	14	13	8	5	3	19	9	10	Sa Kaeo
สระบุรี	300	166	133	139	76	62	161	90	71	Saraburi
สิงห์บุรี	169	108	61	91	60	31	78	48	30	Sing Buri
สุพรรณบุรี	412	257	155	206	135	72	205	123	83	Suphanburi
อ่างทอง	155	84	71	68	34	34	87	50	37	Ang Thong
กำแพงเพชร	830	407	423	481	228	253	349	179	171	Kamphaeng Phet
เชียงใหม่	1,050,822	517,029	533,793	396,041	190,944	205,097	654,780	326,085	328,695	Chiang Rai
เชียงใหม่	9,084	4,482	4,602	4,381	2,133	2,248	4,703	2,349	2,354	Chiang Mai
ตาก	994	510	484	509	264	245	485	246	239	Tak
นครสวรรค์	1,060	562	498	625	327	299	435	235	199	Nakhon Sawan
น่าน	4,394	2,113	2,281	2,344	1,053	1,291	2,050	1,060	990	Nan
พะเยา	9,641	4,740	4,901	5,236	2,446	2,790	4,406	2,294	2,112	Phayao
พิจิตร	547	303	245	315	175	140	233	128	105	Phichit
พิษณุโลก	875	446	429	484	247	237	391	199	192	Phitsanulok
เพชรบูรณ์	808	438	369	361	179	182	447	260	187	Phetchabun
แพร่	3,036	1,520	1,517	1,619	771	848	1,417	749	668	Phrae
แม่ฮ่องสอน	881	402	479	478	199	279	403	204	200	Mae Hong Son
ลำปาง	6,906	3,311	3,595	2,591	1,229	1,361	4,315	2,081	2,234	Lampang
ลำพูน	3,838	1,904	1,934	1,442	689	753	2,396	1,215	1,181	Lamphun

ตารางที่ 17 ประชากร จำแนกตามสถานที่เกิด เพศ และเขตการปกครอง (ต่อ)

Table 17 Population by place of birth, sex and area (Contd.)

สถานที่เกิด	ประชากร Population			ในเขตเทศบาล Municipal area			นอกเขตเทศบาล Non-municipal area			Place of birth
	รวม	ชาย	หญิง	รวม	ชาย	หญิง	รวม	ชาย	หญิง	
	Total	Male	Female	Total	Male	Female	Total	Male	Female	
สุโขทัย	734	373	361	359	181	177	376	192	184	Sukhothai
อุดรดิต	747	403	344	381	209	172	365	194	172	Uttaradit
อุทัยธานี	267	135	132	173	89	84	94	47	48	Uthai Thani
กาฬสินธุ์	1,695	846	850	716	378	338	979	467	512	Kalasin
ขอนแก่น	2,635	1,276	1,359	1,106	516	591	1,529	760	769	Khon kaen
ชัยภูมิ	615	288	327	273	130	143	342	158	184	Chaiyaphum
นครพนม	298	149	148	144	72	72	153	77	76	Nakhon phanom
นครราชสีมา	1,872	928	944	1,016	512	504	856	415	441	Nakhon Ratchasima
บุรีรัมย์	881	420	460	440	204	236	441	216	225	Buri Ram
มหาสารคาม	2,165	1,083	1,081	477	221	256	1,687	862	825	Maha Sarakham
มุกดาหาร	123	63	60	56	32	24	66	30	36	Mukdahan
ยโสธร	148	74	74	68	35	33	80	39	42	Yasothon
ร้อยเอ็ด	2,426	1,209	1,217	1,162	560	602	1,264	649	615	Roi Et
เลย	294	145	149	121	51	70	172	93	79	Loei
ศรีสะเกษ	476	199	276	223	96	127	253	103	149	Si Sa Ket
สกลนคร	727	329	398	300	146	154	427	183	243	Sakon Nakhon
สุรินทร์	521	245	275	205	102	103	315	143	172	Surin
หนองคาย	462	197	265	192	87	104	270	109	161	Nong Khai
อุดรธานี	2,450	1,142	1,308	645	320	325	1,805	822	983	Udon Thani
อุบลราชธานี	1,461	682	778	643	292	351	818	391	427	Ubon Ratchathani
หนองบัวลำภู	19	10	9	3	1	1	16	9	7	Nong Bua Lamphu

ตารางที่ 19 ประชากรที่ย้ายถิ่นภายใน 5 ปี จำแนกตามสถานที่อยู่ก่อนย้าย กลุ่มอายุ และเพศ

Table 19 Population who migrated within previous five years by previous place of residence, age group and sex

สถานที่อยู่ก่อนย้าย และเพศ	รวม Total	กลุ่มอายุ Age group											Previous place of residence and sex
		0 - 4	5 - 9	10 - 14	15 - 19	20 - 24	25 - 29	30 - 39	40 - 49	50 - 59	60 - 69	70 ขึ้นไป and over	
ยอดรวม	1,172,928	63,065	71,559	87,246	85,921	68,840	71,999	160,908	205,938	189,870	91,413	76,169	Total
ยอดรวมผู้ย้ายถิ่น	74,498	5,372	4,072	5,133	10,929	13,659	8,520	12,040	7,373	4,595	1,778	1,027	Total migrants
ส่วนร้อย	6.4	8.5	5.7	5.9	12.7	19.8	11.8	7.5	3.6	2.4	1.9	1.3	Percent
ย้ายภายในจังหวัด	38,132	1,572	2,036	3,301	6,985	7,698	4,191	5,670	3,520	2,040	710	409	Migrated within province
เขตการปกครอง	38,132	1,572	2,036	3,301	6,985	7,698	4,191	5,670	3,520	2,040	710	409	Area
จากในเขตเทศบาล	16,853	805	810	994	2,562	3,392	2,144	2,826	1,768	983	364	205	From municipal area
จากนอกเขตเทศบาล	21,279	768	1,226	2,307	4,423	4,306	2,046	2,844	1,752	1,057	346	204	From non-municipal area
ไม่ทราบเขต	-	-	-	-	-	-	-	-	-	-	-	-	Unknown area
อำเภอ	38,132	1,572	2,036	3,301	6,985	7,698	4,191	5,670	3,520	2,040	710	409	Amphoe
อำเภอเดียวกัน	17,969	985	1,124	1,695	2,555	3,027	2,040	2,971	1,812	1,146	376	238	Within amphoe
ต่างอำเภอ	20,163	587	912	1,606	4,430	4,671	2,150	2,699	1,708	894	334	171	Different amphoe
ไม่ทราบอำเภอ	-	-	-	-	-	-	-	-	-	-	-	-	Unknown amphoe
ย้ายมาจากจังหวัดอื่น	29,582	3,547	1,637	1,446	3,257	4,984	3,202	4,953	3,098	2,164	790	504	Migrated from other province
จากในเขตเทศบาล	15,672	1,825	909	798	1,552	2,369	1,771	2,829	1,725	1,216	447	231	From municipal area
จากนอกเขตเทศบาล	13,735	1,630	716	644	1,704	2,608	1,427	2,108	1,350	934	343	270	From non-municipal area
ไม่ทราบเขต	176	92	11	4	1	7	4	16	23	15	-	2	Unknown area
ย้ายมาจากจังหวัด	29,582	3,547	1,637	1,446	3,257	4,984	3,202	4,953	3,098	2,164	790	504	Migrated from province
กรุงเทพมหานคร	2,945	412	230	157	154	296	354	594	345	258	101	43	Bangkok Metropolis
กาญจนบุรี	69	8	5	3	7	7	8	17	9	4	3	-	Kanchanaburi
จันทบุรี	59	3	6	3	6	5	9	10	10	9	-	-	Chanthaburi
ฉะเชิงเทรา	75	9	3	1	3	10	7	14	13	6	7	1	Chachoengsao
ชลบุรี	413	80	31	23	23	41	44	82	38	30	17	4	Chon Buri
ชัยนาท	104	9	6	6	5	11	12	16	22	14	4	1	Chai Nat
ตราด	65	3	4	1	6	13	12	14	10	1	1	-	Trat
นครนายก	22	4	1	-	-	2	2	5	2	3	1	-	Nakhon Nayok

ตารางที่ 19 ประชากรที่ย้ายถิ่นภายใน 5 ปี จำแนกตามสถานที่อยู่ก่อนย้าย กลุ่มอายุ และเพศ (ต่อ)

Table 19 Population who migrated within previous five years by previous place of residence, age group and sex (Contd.)

สถานที่อยู่ก่อนย้าย และเพศ	รวม Total	กลุ่มอายุ Age group											Previous place of residence and sex
		0 - 4	5 - 9	10 - 14	15 - 19	20 - 24	25 - 29	30 - 39	40 - 49	50 - 59	60 - 69	70 ขึ้นไป and over	
นครปฐม	152	7	12	12	10	17	18	33	22	11	8	2	Nakhon Pathom
นนทบุรี	219	27	21	18	22	25	11	35	31	16	9	4	Nonthaburi
ปทุมธานี	187	29	12	8	14	13	22	28	27	24	11	-	Pathum Thani
ประจวบคีรีขันธ์	98	4	14	11	10	12	8	21	10	7	1	-	Prachuap Khiri Khan
ปราจีนบุรี	79	8	8	1	1	5	9	24	11	8	5	-	Prachin Buri
พระนครศรีอยุธยา	130	19	11	4	9	18	6	29	23	10	1	1	Phra Nakhon Si Ayutthaya
เพชรบุรี	35	6	-	4	1	2	2	6	6	5	1	1	Phetchaburi
ระยอง	187	38	19	11	4	32	10	41	22	3	5	2	Rayong
ราชบุรี	102	7	10	4	7	14	11	14	22	5	5	3	Ratchaburi
ลพบุรี	124	11	3	1	15	16	7	31	23	11	8	-	Lop Buri
สมุทรปราการ	168	31	15	13	19	14	11	24	21	13	3	4	Samut Prakarn
สมุทรสงคราม	26	3	-	1	2	-	3	5	6	4	3	-	Samut Songkhram
สมุทรสาคร	105	24	9	8	9	11	9	13	8	10	6	-	Samut Sakhon
สระแก้ว	52	3	-	-	5	6	11	16	10	1	1	-	Sa Kaeo
สระบุรี	86	7	12	7	7	11	8	17	5	13	1	-	Saraburi
สิงห์บุรี	44	4	1	-	7	6	2	9	8	2	3	3	Sing Buri
สุพรรณบุรี	96	5	5	4	10	16	11	15	19	4	3	5	Suphanburi
อ่างทอง	36	2	2	1	3	12	1	4	7	3	-	1	Ang Thong
กำแพงเพชร	219	9	24	6	17	26	17	51	36	24	6	3	Kamphaeng Phet
เชียงใหม่	-	-	-	-	-	-	-	-	-	-	-	-	Chiang Rai
เชียงใหม่	5,799	721	306	382	703	835	677	928	542	428	161	117	Chiang Mai
ตาก	635	120	27	42	56	68	53	82	83	58	18	27	Tak
นครสวรรค์	246	26	15	8	16	43	34	47	32	15	8	3	Nakhon Sawan
น่าน	1,335	208	51	41	215	324	122	175	86	82	20	11	Nan
พะเยา	4,873	450	154	165	889	1,406	482	575	357	265	79	52	Phayao
พิจิตร	134	3	6	4	9	37	13	23	21	11	2	5	Phichit

ตารางที่ 19 ประชากรที่ย้ายถิ่นภายใน 5 ปี จำแนกตามสถานที่อยู่ก่อนย้าย กลุ่มอายุ และเพศ (ต่อ)

Table 19 Population who migrated within previous five years by previous place of residence, age group and sex (Contd.)

สถานที่อยู่ก่อนย้าย และเพศ	รวม Total	กลุ่มอายุ Age group											Previous place of residence and sex
		0 - 4	5 - 9	10 - 14	15 - 19	20 - 24	25 - 29	30 - 39	40 - 49	50 - 59	60 - 69	70 ขึ้นไป and over	
พิษณุโลก	312	17	12	9	22	58	49	71	42	25	6	2	Phitsanulok
เพชรบูรณ์	233	15	17	15	19	34	30	50	36	12	6	-	Phetchabun
แพร่	657	20	19	13	139	166	57	109	71	39	5	18	Phrae
แม่ฮ่องสอน	2,495	378	182	195	275	357	220	387	236	164	57	45	Mae Hong Son
ลำปาง	1,746	277	88	61	128	231	197	241	193	203	72	56	Lampang
ลำพูน	493	48	9	15	34	95	79	90	44	29	22	30	Lamphun
สุโขทัย	221	13	4	5	32	41	24	48	26	14	8	6	Sukhothai
อุดรดิตต์	183	6	7	1	13	55	28	29	25	12	5	2	Uttaradit
อุทัยธานี	69	1	1	-	6	10	17	14	8	5	6	-	Uthai Thani
กาฬสินธุ์	92	7	5	-	6	14	11	33	9	2	5	-	Kalasin
ขอนแก่น	242	14	6	6	17	31	30	55	50	19	9	5	Khon kaen
ชัยภูมิ	137	8	13	3	17	21	24	31	14	5	1	-	Chaiyaphum
นครพนม	72	5	1	5	3	13	11	16	7	5	6	-	Nakhon phanom
นครราชสีมา	262	21	17	10	27	29	32	66	28	21	8	3	Nakhon Ratchasima
บุรีรัมย์	158	13	5	9	14	22	21	44	20	8	3	-	Buri Ram
มหาสารคาม	112	3	8	2	10	13	15	35	11	8	5	1	Maha Sarakham
มุกดาหาร	37	-	3	2	4	6	4	7	7	4	1	-	Mukdahan
ยโสธร	88	7	1	2	6	19	8	21	18	1	-	4	Yasothon
ร้อยเอ็ด	126	10	8	-	6	23	24	28	5	15	6	1	Roi Et
เลย	97	6	3	3	8	19	11	20	18	3	2	3	Loei
ศรีสะเกษ	138	9	7	5	11	23	19	30	24	7	3	1	Si Sa Ket
สกลนคร	152	6	9	12	15	21	20	42	23	6	-	-	Sakon Nakhon
สุรินทร์	132	9	9	6	16	17	22	31	14	6	2	-	Surin
หนองคาย	147	12	6	10	13	22	19	45	9	7	1	1	Nong Khai
อุดรธานี	227	14	13	9	27	34	24	57	27	15	5	3	Udon Thani
อุบลราชธานี	221	14	11	2	13	50	38	39	24	16	8	7	Ubon Ratchathani

ตารางที่ 19 ประชากรที่ย้ายถิ่นภายใน 5 ปี จำแนกตามสถานที่อยู่ก่อนย้าย กลุ่มอายุ และเพศ (ต่อ)

Table 19 Population who migrated within previous five years by previous place of residence, age group and sex (Contd.)

สถานที่อยู่ก่อนย้าย และเพศ	รวม Total	กลุ่มอายุ Age group											Previous place of residence and sex
		0 - 4	5 - 9	10 - 14	15 - 19	20 - 24	25 - 29	30 - 39	40 - 49	50 - 59	60 - 69	70 ขึ้นไป and over	
ชาย	578,092	31,988	36,692	44,586	43,930	35,191	36,168	79,952	97,682	91,858	44,933	35,113	Male
ยอดรวมผู้ย้ายถิ่น	37,612	2,699	2,089	2,683	4,955	6,297	4,250	6,577	3,962	2,550	1,061	491	Total migrants
ส่วนร้อย	6.5	8.4	5.7	6.0	11.3	17.9	11.8	8.2	4.1	2.8	2.4	1.4	Percent
ย้ายภายในจังหวัด	19,245	785	1,072	1,723	3,260	3,704	2,105	3,057	1,855	1,108	400	178	Migrated within province
เขตการปกครอง	19,245	785	1,072	1,723	3,260	3,704	2,105	3,057	1,855	1,108	400	178	Area
จากในเขตเทศบาล	8,333	385	418	540	1,175	1,555	1,012	1,508	920	523	204	93	From municipal area
จากนอกเขตเทศบาล	10,913	400	654	1,184	2,085	2,149	1,093	1,549	935	585	195	85	From non-municipal area
ไม่ทราบเขต	-	-	-	-	-	-	-	-	-	-	-	-	Unknown area
อำเภอ	19,245	785	1,072	1,723	3,260	3,704	2,105	3,057	1,855	1,108	400	178	Amphoe
อำเภอเดียวกัน	8,799	497	582	924	1,132	1,338	963	1,558	930	577	203	94	Within amphoe
ต่างอำเภอ	10,446	288	490	800	2,128	2,366	1,142	1,499	925	531	196	83	Different amphoe
ไม่ทราบอำเภอ	-	-	-	-	-	-	-	-	-	-	-	-	Unknown amphoe
ย้ายมาจากจังหวัดอื่น	14,748	1,787	839	734	1,344	2,173	1,573	2,686	1,674	1,227	470	242	Migrated from other province
จากในเขตเทศบาล	7,954	926	475	409	660	1,100	881	1,508	929	691	270	104	From municipal area
จากนอกเขตเทศบาล	6,699	811	356	323	684	1,069	691	1,165	733	531	200	137	From non-municipal area
ไม่ทราบเขต	94	50	7	3	-	4	1	12	12	5	-	-	Unknown area
ย้ายมาจากจังหวัด	14,748	1,787	839	734	1,344	2,173	1,573	2,686	1,674	1,227	470	242	Migrated from province
กรุงเทพมหานคร	1,535	224	123	75	73	138	186	297	186	143	66	25	Bangkok Metropolis
กาญจนบุรี	40	5	-	3	4	1	5	10	6	4	1	-	Kanchanaburi
จันทบุรี	40	3	6	3	2	4	7	1	9	6	-	-	Chanthaburi
ฉะเชิงเทรา	38	2	3	1	1	5	4	8	6	4	3	1	Chachoengsao
ชลบุรี	213	34	11	12	14	14	26	46	20	22	15	-	Chon Buri
ชัยนาท	57	5	6	2	1	3	8	9	12	7	3	1	Chai Nat
ตราด	47	3	4	1	3	8	7	13	7	-	1	-	Trat
นครนายก	11	1	1	-	-	1	1	3	1	1	1	-	Nakhon Nayok

ตารางที่ 19 ประชากรที่ย้ายถิ่นภายใน 5 ปี จำแนกตามสถานที่อยู่ก่อนย้าย กลุ่มอายุ และเพศ (ต่อ)

Table 19 Population who migrated within previous five years by previous place of residence, age group and sex (Contd.)

สถานที่อยู่ก่อนย้าย และเพศ	รวม Total	กลุ่มอายุ Age group											Previous place of residence and sex
		0 - 4	5 - 9	10 - 14	15 - 19	20 - 24	25 - 29	30 - 39	40 - 49	50 - 59	60 - 69	70 ขึ้นไป and over	
นครปฐม	76	6	9	4	7	4	9	14	11	7	5	-	Nakhon Pathom
นนทบุรี	109	8	12	11	9	16	6	19	15	9	5	-	Nonthaburi
ปทุมธานี	95	16	5	4	6	5	15	10	15	13	7	-	Pathum Thani
ประจวบคีรีขันธ์	51	3	8	5	7	5	4	8	6	6	-	-	Prachuap Khiri Khan
ปราจีนบุรี	42	7	4	1	-	3	5	9	6	5	2	-	Prachin Buri
พระนครศรีอยุธยา	78	9	6	1	5	11	4	16	17	6	1	1	Phra Nakhon Si Ayutthaya
เพชรบุรี	19	2	-	1	1	-	-	3	5	4	1	1	Phetchaburi
ระยอง	93	11	9	6	1	17	4	20	19	2	3	1	Rayong
ราชบุรี	55	4	2	3	4	7	8	3	14	2	5	2	Ratchaburi
ลพบุรี	64	4	-	1	6	9	2	16	11	9	5	-	Lop Buri
สมุทรปราการ	93	20	5	7	10	7	5	15	16	6	1	1	Samut Prakarn
สมุทรสงคราม	18	3	-	-	-	-	3	4	4	3	3	-	Samut Songkhram
สมุทรสาคร	59	17	6	4	5	4	2	9	3	5	5	-	Samut Sakhon
สระแก้ว	33	3	-	-	3	2	7	9	7	1	1	-	Sa Kaeo
สระบุรี	39	3	6	4	2	5	4	5	3	8	-	-	Saraburi
สิงห์บุรี	27	1	-	-	7	2	1	7	4	2	1	1	Sing Buri
สุพรรณบุรี	44	2	3	3	2	5	2	12	7	2	3	2	Suphanburi
อ่างทอง	13	1	1	-	1	5	-	1	2	-	-	1	Ang Thong
กำแพงเพชร	105	5	7	2	3	8	11	30	18	16	4	1	Kamphaeng Phet
เชียงราย	-	-	-	-	-	-	-	-	-	-	-	-	Chiang Rai
เชียงใหม่	2,795	348	156	178	268	370	327	492	285	224	97	50	Chiang Mai
ตาก	346	67	18	22	37	31	24	48	48	31	5	17	Tak
นครสวรรค์	131	16	9	5	10	24	11	29	16	8	2	2	Nakhon Sawan
น่าน	635	117	25	15	62	144	60	92	52	48	14	7	Nan
พะเยา	2,399	219	79	91	396	657	236	320	180	160	41	20	Phayao
พิจิตร	64	-	1	-	3	15	6	16	13	6	1	3	Phichit

ตารางที่ 19 ประชากรที่ย้ายถิ่นภายใน 5 ปี จำแนกตามสถานที่อยู่ก่อนย้าย กลุ่มอายุ และเพศ (ต่อ)

Table 19 Population who migrated within previous five years by previous place of residence, age group and sex (Contd.)

สถานที่อยู่ก่อนย้าย และเพศ	รวม Total	กลุ่มอายุ Age group											Previous place of residence and sex
		0 - 4	5 - 9	10 - 14	15 - 19	20 - 24	25 - 29	30 - 39	40 - 49	50 - 59	60 - 69	70 ขึ้นไป and over	
พิษณุโลก	184	6	7	6	7	24	31	50	32	16	3	1	Phitsanulok
เพชรบูรณ์	146	10	12	9	9	20	15	36	20	11	5	-	Phetchabun
แพร่	304	12	12	6	38	71	29	57	46	24	3	7	Phrae
แม่ฮ่องสอน	1,268	192	91	116	134	134	101	224	119	91	37	29	Mae Hong Son
ลำปาง	865	131	57	35	57	82	102	124	113	108	34	21	Lampang
ลำพูน	232	22	3	9	9	35	33	48	26	15	16	15	Lamphun
สุโขทัย	104	9	3	1	9	17	5	31	15	8	2	3	Sukhothai
อุดรดิตถ์	110	1	4	-	5	34	18	19	14	10	5	1	Uttaradit
อุทัยธานี	37	1	-	-	1	5	14	6	5	3	1	-	Uthai Thani
กาฬสินธุ์	52	7	-	-	1	6	7	21	6	2	1	-	Kalasin
ขอนแก่น	121	6	4	5	6	9	9	33	28	13	5	2	Khon kaen
ชัยภูมิ	61	3	4	1	8	3	12	15	8	5	1	-	Chaiyaphum
นครพนม	32	1	1	4	1	3	4	9	2	3	4	-	Nakhon phanom
นครราชสีมา	118	7	7	4	7	8	18	35	16	9	7	1	Nakhon Ratchasima
บุรีรัมย์	83	9	3	4	4	9	10	28	10	7	-	-	Buri Ram
มหาสารคาม	58	1	5	-	6	8	10	13	7	5	2	-	Maha Sarakham
มุกดาหาร	24	-	3	-	3	3	3	4	4	4	1	-	Mukdahan
ยโสธร	48	4	-	2	3	8	7	10	7	1	-	4	Yasothon
ร้อยเอ็ด	53	1	4	-	2	7	7	17	3	8	4	-	Roi Et
เลย	50	2	1	3	2	11	3	14	9	2	1	1	Loei
ศรีสะเกษ	52	2	1	4	5	8	6	13	9	4	-	-	Si Sa Ket
สกลนคร	64	1	3	8	4	9	6	20	11	2	-	-	Sakon Nakhon
สุรินทร์	68	5	4	5	6	11	4	17	9	6	1	-	Surin
หนองคาย	69	4	4	4	4	5	8	29	7	4	1	1	Nong Khai
อุดรธานี	108	5	7	4	12	12	15	27	15	8	3	-	Udon Thani
อุบลราชธานี	105	9	5	1	5	19	15	20	11	9	4	7	Ubon Ratchathani

ตารางที่ 19 ประชากรที่ย้ายถิ่นภายใน 5 ปี จำแนกตามสถานที่อยู่ก่อนย้าย กลุ่มอายุ และเพศ (ต่อ)

Table 19 Population who migrated within previous five years by previous place of residence, age group and sex (Contd.)

สถานที่อยู่ก่อนย้าย และเพศ	รวม Total	กลุ่มอายุ Age group											Previous place of residence and sex
		0 - 4	5 - 9	10 - 14	15 - 19	20 - 24	25 - 29	30 - 39	40 - 49	50 - 59	60 - 69	70 ขึ้นไป and over	
หญิง	594,836	31,077	34,866	42,660	41,992	33,649	35,831	80,957	108,256	98,011	46,480	41,056	Female
ยอดรวมผู้ย้ายถิ่น	36,886	2,673	1,983	2,450	5,974	7,362	4,270	5,463	3,412	2,045	717	536	Total migrants
ส่วนร้อย	6.2	8.6	5.7	5.7	14.2	21.9	11.9	6.7	3.2	2.1	1.5	1.3	Percent
ย้ายภายในจังหวัด	18,887	787	965	1,578	3,726	3,993	2,086	2,612	1,665	933	310	232	Migrated within province
เขตการปกครอง	18,887	787	965	1,578	3,726	3,993	2,086	2,612	1,665	933	310	232	Area
จากในเขตเทศบาล	8,520	420	392	454	1,388	1,836	1,132	1,318	848	460	159	112	From municipal area
จากนอกเขตเทศบาล	10,366	368	572	1,124	2,338	2,157	953	1,295	817	472	151	119	From non-municipal area
ไม่ทราบเขต	-	-	-	-	-	-	-	-	-	-	-	-	Unknown area
อำเภอ	18,887	787	965	1,578	3,726	3,993	2,086	2,612	1,665	933	310	232	Amphoe
อำเภอเดียวกัน	9,170	488	542	772	1,423	1,688	1,078	1,413	882	569	173	144	Within amphoe
ต่างอำเภอ	9,717	300	422	806	2,303	2,305	1,008	1,200	784	364	138	88	Different amphoe
ไม่ทราบอำเภอ	-	-	-	-	-	-	-	-	-	-	-	-	Unknown amphoe
ย้ายมาจากจังหวัดอื่น	14,835	1,761	798	712	1,913	2,811	1,629	2,267	1,424	937	320	262	Migrated from other province
จากในเขตเทศบาล	7,718	900	434	389	892	1,269	890	1,321	796	524	177	127	From municipal area
จากนอกเขตเทศบาล	7,036	819	360	322	1,021	1,539	736	943	618	403	144	133	From non-municipal area
ไม่ทราบเขต	81	43	4	1	1	4	2	4	11	10	-	2	Unknown area
ย้ายมาจากจังหวัด	14,835	1,761	798	712	1,913	2,811	1,629	2,267	1,424	937	320	262	Migrated from province
กรุงเทพมหานคร	1,410	188	107	82	82	159	168	298	159	115	35	18	Bangkok Metropolis
กาญจนบุรี	30	2	5	-	2	6	3	8	3	-	1	-	Kanchanaburi
จันทบุรี	19	-	-	-	4	1	1	9	1	3	-	-	Chanthaburi
ฉะเชิงเทรา	37	7	-	-	2	6	3	6	7	2	3	-	Chachoengsao
ชลบุรี	201	46	20	12	9	27	19	36	18	8	2	4	Chon Buri
ชัยนาท	47	4	-	3	4	9	5	6	10	6	1	-	Chai Nat
ตราด	19	-	-	-	4	5	4	1	4	1	-	-	Trat
นครนายก	10	3	-	-	-	1	1	3	1	1	-	-	Nakhon Nayok

ตารางที่ 19 ประชากรที่ย้ายถิ่นภายใน 5 ปี จำแนกตามสถานที่อยู่ก่อนย้าย กลุ่มอายุ และเพศ (ต่อ)

Table 19 Population who migrated within previous five years by previous place of residence, age group and sex (Contd.)

สถานที่อยู่ก่อนย้าย และเพศ	รวม Total	กลุ่มอายุ Age group											Previous place of residence and sex
		0 - 4	5 - 9	10 - 14	15 - 19	20 - 24	25 - 29	30 - 39	40 - 49	50 - 59	60 - 69	70 ขึ้นไป and over	
นครปฐม	76	1	4	8	3	12	9	19	11	4	4	2	Nakhon Pathom
นนทบุรี	110	20	9	8	14	9	5	16	16	7	4	4	Nonthaburi
ปทุมธานี	92	13	7	4	8	8	7	18	13	12	4	-	Pathum Thani
ประจวบคีรีขันธ์	47	1	6	6	4	7	4	13	4	1	1	-	Prachuap Khiri Khan
ปราจีนบุรี	37	1	4	-	1	2	4	15	5	3	2	-	Prachin Buri
พระนครศรีอยุธยา	52	10	5	3	4	7	2	13	7	4	-	-	Phra Nakhon Si Ayutthaya
เพชรบุรี	16	4	-	3	-	2	2	3	1	1	-	-	Phetchaburi
ระยอง	94	27	10	5	3	15	6	21	3	1	3	1	Rayong
ราชบุรี	47	4	8	1	2	8	3	11	8	3	-	1	Ratchaburi
ลพบุรี	60	7	3	-	9	7	4	15	11	2	2	-	Lop Buri
สมุทรปราการ	74	10	10	6	9	7	7	10	5	7	1	3	Samut Prakarn
สมุทรสงคราม	8	-	-	1	2	-	-	1	2	1	-	-	Samut Songkhram
สมุทรสาคร	46	7	3	4	4	8	6	4	5	5	1	-	Samut Sakhon
สระแก้ว	19	-	-	-	2	3	4	7	3	-	-	-	Sa Kaeo
สระบุรี	47	4	6	3	5	6	4	12	1	5	1	-	Saraburi
สิงห์บุรี	17	2	1	-	-	4	1	3	4	-	2	1	Sing Buri
สุพรรณบุรี	52	2	2	2	8	11	8	2	12	1	-	3	Suphanburi
อ่างทอง	23	1	1	1	1	7	1	3	5	3	-	-	Ang Thong
กำแพงเพชร	114	4	18	4	13	18	6	22	18	7	2	1	Kamphaeng Phet
เชียงราย	-	-	-	-	-	-	-	-	-	-	-	-	Chiang Rai
เชียงใหม่	3,004	373	150	204	435	465	349	436	257	205	64	67	Chiang Mai
ตาก	288	53	9	21	19	37	29	34	35	27	13	11	Tak
นครสวรรค์	116	10	7	4	6	19	23	18	16	7	6	1	Nakhon Sawan
น่าน	700	91	27	26	153	180	63	83	34	34	6	4	Nan
พะเยา	2,473	231	75	74	493	749	246	254	177	105	38	32	Phayao
พิจิตร	70	3	5	4	6	22	7	7	8	6	1	3	Phichit

ตารางที่ 19 ประชากรที่ย้ายถิ่นภายใน 5 ปี จำแนกตามสถานที่อยู่ก่อนย้าย กลุ่มอายุ และเพศ (ต่อ)

Table 19 Population who migrated within previous five years by previous place of residence, age group and sex (Contd.)

สถานที่อยู่ก่อนย้าย และเพศ	รวม Total	กลุ่มอายุ Age group											Previous place of residence and sex
		0 - 4	5 - 9	10 - 14	15 - 19	20 - 24	25 - 29	30 - 39	40 - 49	50 - 59	60 - 69	70 ขึ้นไป and over	
พิษณุโลก	128	11	5	2	14	34	18	21	10	9	2	1	Phitsanulok
เพชรบูรณ์	87	5	5	6	10	14	15	14	16	1	1	-	Phetchabun
แพร่	352	8	8	7	102	95	28	53	25	15	1	10	Phrae
แม่ฮ่องสอน	1,228	186	91	78	140	223	119	163	118	74	20	16	Mae Hong Son
ลำปาง	881	146	31	26	70	148	95	117	80	95	38	35	Lampang
ลำพูน	261	26	5	6	25	60	47	41	17	13	6	15	Lamphun
สุโขทัย	117	4	1	4	23	23	19	17	11	5	6	4	Sukhothai
อุดรดิตถ์	73	5	3	1	7	21	10	10	12	2	-	1	Uttaradit
อุทัยธานี	32	-	1	-	5	5	3	8	3	1	5	-	Uthai Thani
กาฬสินธุ์	40	-	5	-	5	8	4	12	2	-	4	-	Kalasin
ขอนแก่น	121	8	2	1	12	21	20	21	22	6	5	3	Khon kaen
ชัยภูมิ	76	5	9	1	9	18	12	16	6	-	-	-	Chaiyaphum
นครพนม	40	4	-	1	2	10	8	6	5	3	2	-	Nakhon phanom
นครราชสีมา	144	14	10	6	20	21	13	31	13	12	1	2	Nakhon Ratchasima
บุรีรัมย์	75	4	2	5	10	13	10	16	11	1	3	-	Buri Ram
มหาสารคาม	54	1	3	2	4	5	5	23	5	3	2	1	Maha Sarakham
มุกดาหาร	13	-	-	2	1	3	1	3	3	-	-	-	Mukdahan
ยโสธร	40	3	1	-	3	11	1	11	11	-	-	-	Yasothon
ร้อยเอ็ด	74	9	4	-	4	15	17	11	3	8	2	1	Roi Et
เลย	47	4	2	-	6	9	8	6	9	1	1	1	Loei
ศรีสะเกษ	86	6	5	1	6	14	14	17	15	3	3	1	Si Sa Ket
สกลนคร	89	4	6	4	10	12	14	22	12	4	-	-	Sakon Nakhon
สุรินทร์	64	4	5	1	10	6	18	14	4	-	1	-	Surin
หนองคาย	78	8	3	6	9	18	11	16	3	4	-	-	Nong Khai
อุดรธานี	120	9	6	5	15	23	9	30	12	7	2	3	Udon Thani
อุบลราชธานี	116	5	5	1	8	31	23	19	14	6	4	-	Ubon Ratchathani

ตารางที่ 21 ประชากร จำแนกตามการมีชื่อในทะเบียนบ้าน เพศ และเขตการปกครอง

Table 21 Population by house-registration, sex and area

การมีชื่อในทะเบียนบ้าน	ประชากร Population			ในเขตเทศบาล Municipal area			นอกเขตเทศบาล Non-municipal area			House-registration
	รวม	ชาย	หญิง	รวม	ชาย	หญิง	รวม	ชาย	หญิง	
	Total	Male	Female	Total	Male	Female	Total	Male	Female	
ยอดรวม	1,172,928	578,092	594,836	455,732	220,391	235,341	717,196	357,701	359,495	Total
มีในบ้านที่อาศัยอยู่	1,026,638	504,429	522,209	373,730	180,149	193,581	652,908	324,281	328,628	Have in this household
มีอยู่ที่อื่น	120,780	60,414	60,366	70,374	34,258	36,116	50,406	26,156	24,250	Have in other place
จังหวัดนี้	100,945	50,370	50,575	57,930	28,135	29,795	43,015	22,235	20,780	This province
จังหวัดอื่น	19,835	10,044	9,791	12,444	6,123	6,321	7,391	3,921	3,470	Other province
ไม่มีในประเทศไทย										Do not have in Thailand
แต่มีในประเทศอื่น	11,931	6,592	5,339	7,138	3,863	3,275	4,793	2,729	2,064	but in other country
ไม่มีที่ใดเลย	13,569	6,651	6,918	4,490	2,121	2,369	9,079	4,530	4,549	Not at all
ไม่ทราบ	10	6	4	-	-	-	10	6	4	Unknown

ตารางที่ 22 ครัวเรือนส่วนบุคคล จำแนกตามกลุ่มอายุของหัวหน้าครัวเรือน เพศ และเขตการปกครอง

Table 22 Private households by age group of households head, sex and area

กลุ่มอายุ ของหัวหน้าครัวเรือน	รวม Total	เขตการปกครอง Area		Age group of households head
		ในเขตเทศบาล Municipal area	นอกเขตเทศบาล Non-municipal area	
ยอดรวม	389,341	160,038	229,303	Total
น้อยกว่า 14 ปี	55	23	32	Less than 14
14 - 19	6,597	4,946	1,651	14 - 19
20 - 24	12,027	7,920	4,107	20 - 24
25 - 29	12,691	6,270	6,421	25 - 29
30 - 34	19,951	8,433	11,518	30 - 34
35 - 39	29,255	11,345	17,910	35 - 39
40 - 44	40,444	15,575	24,869	40 - 44
45 - 49	53,241	20,546	32,695	45 - 49
50 - 54	58,223	22,735	35,488	50 - 54
55 - 59	47,933	18,712	29,221	55 - 59
60 - 64	34,126	13,275	20,851	60 - 64
65 - 69	23,611	9,504	14,107	65 - 69
70 - 74	20,515	8,423	12,092	70 - 74
75 - 79	16,976	6,817	10,159	75 - 79
80 - 84	9,021	3,570	5,451	80 - 84
85 ขึ้นไป	4,675	1,944	2,731	85 and over

ตารางที่ 22ครัวเรือนส่วนบุคคล จำแนกตามกลุ่มอายุของหัวหน้าครัวเรือน เพศ และเขตการปกครอง (ต่อ)

Table 22 Private households by age group of households head, sex and area (Contd.)

กลุ่มอายุ ของหัวหน้าครัวเรือน	รวม Total	เขตการปกครอง Area		Age group of households head
		ในเขตเทศบาล Municipal area	นอกเขตเทศบาล Non-municipal area	
หัวหน้าครัวเรือนชาย	273,898	109,018	164,880	Male head
น้อยกว่า 14 ปี	16	6	10	Less than 14
14 - 19	3,160	2,192	967	14 - 19
20 - 24	6,384	3,959	2,425	20 - 24
25 - 29	8,649	4,087	4,562	25 - 29
30 - 34	14,488	5,914	8,575	30 - 34
35 - 39	21,754	8,286	13,468	35 - 39
40 - 44	30,069	11,329	18,740	40 - 44
45 - 49	40,189	15,147	25,041	45 - 49
50 - 54	43,737	16,794	26,942	50 - 54
55 - 59	35,191	13,596	21,595	55 - 59
60 - 64	24,157	9,352	14,805	60 - 64
65 - 69	15,755	6,324	9,431	65 - 69
70 - 74	12,787	5,139	7,648	70 - 74
75 - 79	9,981	3,914	6,067	75 - 79
80 - 84	5,114	1,960	3,154	80 - 84
85 ขึ้นไป	2,467	1,018	1,448	85 and over

ตารางที่ 22 ครัวเรือนส่วนบุคคล จำแนกตามกลุ่มอายุของหัวหน้าครัวเรือน เพศ และเขตการปกครอง (ต่อ)

Table 22 Private households by age group of households head, sex and area (Contd.)

กลุ่มอายุ ของหัวหน้าครัวเรือน	รวม Total	เขตการปกครอง Area		Age group of households head
		ในเขตเทศบาล Municipal area	นอกเขตเทศบาล Non-municipal area	
หัวหน้าครัวเรือนหญิง	115,443	51,021	64,423	Female head
น้อยกว่า 14 ปี	39	17	22	Less than 14
14 - 19	3,437	2,754	683	14 - 19
20 - 24	5,643	3,960	1,682	20 - 24
25 - 29	4,042	2,183	1,859	25 - 29
30 - 34	5,463	2,519	2,944	30 - 34
35 - 39	7,501	3,059	4,442	35 - 39
40 - 44	10,375	4,246	6,129	40 - 44
45 - 49	13,052	5,398	7,654	45 - 49
50 - 54	14,487	5,941	8,545	50 - 54
55 - 59	12,742	5,116	7,625	55 - 59
60 - 64	9,969	3,923	6,046	60 - 64
65 - 69	7,856	3,181	4,676	65 - 69
70 - 74	7,728	3,284	4,445	70 - 74
75 - 79	6,995	2,904	4,092	75 - 79
80 - 84	3,906	1,610	2,296	80 - 84
85 ขึ้นไป	2,209	926	1,283	85 and over

ตารางเคหะ

สารบัญตารางสถิติ

ตารางเศษ

- ตารางที่ 1 คริวเรือนส่วนบุคคล จำแนกตามประเภทของที่อยู่อาศัย การครอบครองที่อยู่อาศัย และเขตการปกครอง
- ตารางที่ 2 คริวเรือนส่วนบุคคล จำแนกตามประเภทของที่อยู่อาศัย ลักษณะของที่อยู่อาศัย และเขตการปกครอง
- ตารางที่ 3 คริวเรือนส่วนบุคคล จำแนกตามการถือกรรมสิทธิ์ที่ดิน การครอบครองที่อยู่อาศัย และเขตการปกครอง
- ตารางที่ 4 คริวเรือนส่วนบุคคล จำแนกตามขนาดของครัวเรือน ประเภทของที่อยู่อาศัย และเขตการปกครอง
- ตารางที่ 5 คริวเรือนส่วนบุคคล จำแนกตามเชื้อเพลิงส่วนใหญ่ที่ใช้ในการประกอบอาหาร ประเภทของที่อยู่อาศัย และเขตการปกครอง
- ตารางที่ 6 คริวเรือนส่วนบุคคล จำแนกตามลักษณะการใช้ส้วม ประเภทของที่อยู่อาศัย และเขตการปกครอง
- ตารางที่ 7 คริวเรือนส่วนบุคคล จำแนกตามแหล่งที่มาของน้ำดื่ม และน้ำใช้ส่วนใหญ่ ประเภทของที่อยู่อาศัย และเขตการปกครอง
- ตารางที่ 8 คริวเรือนส่วนบุคคล จำแนกตามการเป็นเจ้าของเครื่องใช้ การมีอุปกรณ์เทคโนโลยี และเขตการปกครอง

ตารางที่ 1 ครีวเรือนส่วนบุคคล จำแนกตามประเภทของที่อยู่อาศัย การครอบครองที่อยู่อาศัย และเขตการปกครอง

Table 1 Private households by type of living quarters, tenure of living quarters and area

ประเภทของที่อยู่อาศัย และการครอบครองที่อยู่อาศัย	รวม Total		ในเขตเทศบาล Municipal area		นอกเขตเทศบาล Non-municipal area		Type of living quarters and tenure of living quarters
	ครีวเรือน	ร้อยละ	ครีวเรือน	ร้อยละ	ครีวเรือน	ร้อยละ	
	Households	Percent	Households	Percent	Households	Percent	
ประเภทของที่อยู่อาศัย	389,341	100.0	160,038	100.0	229,303	100.0	Type of living quarters
บ้านเดี่ยว	359,859	92.4	136,518	85.3	223,341	97.4	Detached house
ทาวน์เฮ้าส์/บ้านแฝด/ทาวน์โฮม	2,814	0.7	1,895	1.2	919	0.4	Town house/Duplex/Town Home
คอนโดมิเนียม/แมนชั่น	314	0.1	297	0.2	17	0.0	Condomenium/Mansion
แฟลต/อพาร์ทเมนท์/หอพัก	13,714	3.5	10,945	6.8	2,769	1.2	Flat/Apartment/Hostel
ตึกแถว/ห้องแถว/เรือนแถว	12,026	3.1	10,060	6.3	1,966	0.9	Row house/Shop house/Row room
ห้องภายในบ้าน	135	0.0	84	0.1	51	0.0	Room in house
เรือ/แพ/รถ	11	0.0	8	0.0	3	0.0	Boat/Raft/Motor vehicle
อื่น ๆ ^{1/}	468	0.1	231	0.1	237	0.1	Others ^{1/}
ไม่ทราบ	-	-	-	-	-	-	Unknown
การครอบครองที่อยู่อาศัย	389,341	100.0	160,038	100.0	229,303	100.0	Tenure of living quarters
เป็นเจ้าของมีภาระการผ่อนชำระ	30,918	7.9	19,836	12.4	11,082	4.8	Owner to pay by installment
เป็นเจ้าของไม่มีภาระการผ่อนชำระ	322,661	82.9	115,270	72.0	207,391	90.4	Owner not pay by installment
เช่าซื้อ	1,141	0.3	481	0.3	660	0.3	Hire purchaser
เช่า	24,884	6.4	19,756	12.3	5,128	2.2	Rent
อยู่โดยไม่เสียค่าเช่า เพราะเป็นส่วนหนึ่งของค่าจ้าง	2,440	0.6	1,491	0.9	949	0.4	Payment in kind for service
อยู่โดยไม่เสียค่าเช่าเพราะให้อยู่เปล่า	6,817	1.8	3,080	1.9	3,737	1.6	Rent free
อื่น ๆ	480	0.1	124	0.1	356	0.2	Others
ไม่ทราบ	-	-	-	-	-	-	Unknown

1/ รวมที่อยู่อาศัยในสำนักงาน

1/ Including room in office

ตารางที่ 2 คริวเรือนส่วนบุคคล จำแนกตามประเภทของที่อยู่อาศัย ลักษณะของที่อยู่อาศัย และเขตการปกครอง

Table 2 Private households by type of living quarters, construction materials of dwelling unit and area

ลักษณะของที่อยู่อาศัย และเขตการปกครอง	รวม Total		ประเภทของที่อยู่อาศัย Type of living quarters					Construction materials of dwelling unit and area
	ครัวเรือน Households	ร้อยละ Percent	บ้านเดี่ยว Detached house	ทาวน์เฮ้าส์/บ้านแฝด/ทาวน์โฮม Town house/Duplex/ Town Home	คอนโดมิเนียม/แมนชั่น Condomenium/ Mansion	แฟลต/อพาร์ทเมนท์/หอพัก Flat/Apartment/ Hostel	ตึกแถว/ห้องแถว/เรือนแถว Row house/Shop house/ Row room	
ยอดรวม ^{1/}	388,727	100.0	359,859	2,814	314	13,714	12,026	Total ^{1/}
ตึก	162,092	41.7	134,699	2,814	314	13,418	10,847	Cement or brick
ไม้	115,673	29.8	115,169	-	-	53	450	Wood
ครึ่งตึกครึ่งไม้	91,523	23.5	60,552	-	-	243	729	Wood and cement or brick
ใช้วัสดุไม่ถาวรในท้องถิ่น ^{2/}	17,440	4.5	17,440	-	-	-	-	Non-permanent materials ^{2/}
ใช้วัสดุใช้แล้ว ^{3/}	300	0.1	300	-	-	-	-	Reused materials ^{3/}
อื่น ๆ	16,999	0.4	1,700	-	-	-	-	Others
ไม่ทราบ	-	-	-	-	-	-	-	Unknown
ในเขตเทศบาล	159,715	100.0	136,518	1,895	297	10,945	10,060	Municipal area
ตึก	79,705	49.9	57,552	1,895	297	10,818	9,143	Cement or brick
ไม้	34,745	21.8	34,441	-	-	30	275	Wood
ครึ่งตึกครึ่งไม้	42,664	26.7	41,925	-	-	97	643	Wood and cement or brick
ใช้วัสดุไม่ถาวรในท้องถิ่น ^{2/}	1,946	1.2	1,946	-	-	-	-	Non-permanent materials ^{2/}
ใช้วัสดุใช้แล้ว ^{3/}	79	0.0	79	-	-	-	-	Reused materials ^{3/}
อื่น ๆ	576	0.4	576	-	-	-	-	Others
ไม่ทราบ	-	-	-	-	-	-	-	Unknown
นอกเขตเทศบาล	229,012	100.0	223,341	919	17	2,769	1,966	Non-municipal area
ตึก	82,387	36.0	77,147	919	17	2,600	1,704	Cement or brick
ไม้	80,928	35.3	80,729	-	-	23	175	Wood
ครึ่งตึกครึ่งไม้	48,859	21.3	48,627	-	-	146	86	Wood and cement or brick
ใช้วัสดุไม่ถาวรในท้องถิ่น ^{2/}	15,494	6.8	15,494	-	-	-	-	Non-permanent materials ^{2/}
ใช้วัสดุใช้แล้ว ^{3/}	221	0.1	221	-	-	-	-	Reused materials ^{3/}
อื่น ๆ	1,123	0.5	1,123	-	-	-	-	Others
ไม่ทราบ	-	-	-	-	-	-	-	Unknown

1/ ไม่รวมครัวเรือนส่วนบุคคลที่มีที่อยู่อาศัยเป็นห้องภายในบ้าน ที่อยู่อาศัยในสำนักงาน และเรือ แพ รถ

2/ เช่น ไม้ไผ่ ใบจาก ฯลฯ

3/ เช่น หีบ ลัง ฯลฯ

1/ Excluding private households which residence are room in house, room in office and boat/raft/motor vehicle

2/ e.g. Bamboo and thatch

3/ e.g. Boxes and crates

ตารางที่ 3 ครั้วเรือนส่วนบุคคล จำแนกตามการถือกรรมสิทธิ์ที่ดิน การครอบครองที่อยู่อาศัย และเขตการปกครอง

Table 3 Private households by land ownership, tenure of living quarters and area

การถือกรรมสิทธิ์ที่ดิน และเขตการปกครอง	รวม Total		การครอบครองที่อยู่อาศัย Tenure of living quarters			Land ownership and area
	ครั้วเรือน Households	ร้อยละ Percent	เป็นเจ้าของมีภาระการผ่อนชำระ Owner to pay by installment	เป็นเจ้าของไม่มีภาระการผ่อนชำระ Owner not pay by installment	เช่าซื้อ Hire purchaser	
ยอดรวม	354,721	100.0	30,918	322,661	1,142	Total
เป็นเจ้าของ	327,956	92.5	27,921	299,548	487	Owner
เช่าซื้อที่ดิน	4,127	1.2	1,635	2,031	461	Hire purchaser
เช่า	2,064	0.6	749	1,161	154	Rent
ไม่เสียค่าเช่าที่ดิน	15,934	4.5	506	15,404	24	Rent free
อื่น ๆ	4,640	1.3	107	4,517	16	Others
ไม่ทราบ	-	-	-	-	-	Unknown
ในเขตเทศบาล	135,588	100.0	19,836	115,271	481	Municipal area
เป็นเจ้าของ	130,504	96.3	18,164	112,141	199	Owner
เช่าซื้อที่ดิน	1,938	1.4	997	723	218	Hire purchaser
เช่า	947	0.7	394	512	41	Rent
ไม่เสียค่าเช่าที่ดิน	2,000	1.5	250	1,737	13	Rent free
อื่น ๆ	199	0.1	31	158	10	Others
ไม่ทราบ	-	-	-	-	-	Unknown
นอกเขตเทศบาล	219,133	100.0	11,082	207,390	661	Non-municipal area
เป็นเจ้าของ	197,453	90.1	9,757	187,407	288	Owner
เช่าซื้อที่ดิน	2,189	1.0	638	1,308	243	Hire purchaser
เช่า	1,117	0.5	355	649	113	Rent
ไม่เสียค่าเช่าที่ดิน	13,934	6.4	256	13,667	11	Rent free
อื่น ๆ	4,441	2.0	76	4,359	6	Others
ไม่ทราบ	-	-	-	-	-	Unknown

ตารางที่ 4 ครั้วเรือนส่วนบุคคล จำแนกตามขนาดของครั้วเรือน ประเภทของที่อยู่อาศัย และเขตการปกครอง

Table 4 Private households by size of household, type of living quarters and area

ขนาดของครั้วเรือน และเขตการปกครอง	รวม Total		ประเภทของที่อยู่อาศัย Type of living quarters									Household size and area
	ครั้วเรือน Households	ร้อยละ Percent	บ้านเดี่ยว Detached house	ทาวน์เฮ้าส์/ บ้านแฝด/ ทาวน์โฮม Town house/ Duplex/ Town Home	คอนโด- มิเนียม/ แมนชั่น Condo- menium/ Mansion	แฟลต/ อพาร์ทเมนท์/ หอพัก Flat/ Apartment/ Hostel	ตึกแถว/ ห้องแถว/ เรือนแถว Row house/ Shop house/ Row room	ห้อง ภายในบ้าน Room in house	เรือ/ แพ/รถ Boat/ Raft/ Motor vehicle	อื่น ๆ ^{1/} Others ^{1/}	ไม่ทราบ Unknown	
ยอดรวม	389,341	100.0	359,859	2,814	314	13,714	12,026	136	11	468	-	Total
1 คน	66,311	17.0	51,106	642	205	10,318	3,763	28	2	247	-	1 person
2 คน	100,280	25.8	93,276	749	60	2,801	3,247	45	2	100	-	2 persons
3 คน	92,523	23.8	89,189	643	22	369	2,224	27	3	46	-	3 persons
4 คน	67,732	17.4	65,474	447	16	157	1,576	21	-	41	-	4 persons
5 คน	33,602	8.6	32,677	189	5	33	676	3	2	17	-	5 persons
6 คน	18,577	4.8	18,081	96	3	21	353	8	2	13	-	6 persons
7 คน	5,190	1.3	5,058	25	2	5	98	1	-	1	-	7 persons
8 คน	2,548	0.7	2,479	10	-	4	53	1	-	1	-	8 persons
9 คน	1,233	0.3	1,204	7	-	2	20	-	-	-	-	9 persons
10 คนขึ้นไป	1,345	0.3	1,315	6	1	4	16	1	-	2	-	10 persons and over
ในเขตเทศบาล	160,038	100.0	136,518	1,895	297	10,945	10,060	84	8	231	-	Municipal area
1 คน	33,119	20.7	21,433	411	199	8,022	2,922	24	2	106	-	1 person
2 คน	42,547	26.6	36,702	523	53	2,454	2,731	25	2	56	-	2 persons
3 คน	36,607	22.9	33,860	452	20	308	1,922	14	3	29	-	3 persons
4 คน	26,436	16.5	24,551	319	15	121	1,389	18	-	23	-	4 persons
5 คน	12,133	7.6	11,375	116	5	21	610	-	1	6	-	5 persons
6 คน	6,258	3.9	5,870	45	3	11	317	3	-	9	-	6 persons
7 คน	1,581	1.0	1,469	18	1	1	91	1	-	-	-	7 persons
8 คน	686	0.4	630	8	-	1	47	-	-	-	-	8 persons
9 คน	332	0.2	310	3	-	2	18	-	-	-	-	9 persons
10 คนขึ้นไป	339	0.2	321	1	1	1	13	-	0	1	-	10 persons and over

ตารางที่ 4 ครัวเรือนส่วนบุคคล จำแนกตามขนาดของครัวเรือน ประเภทของที่อยู่อาศัย และเขตการปกครอง (ต่อ)

Table 4 Private households by size of household, type of living quarters and area (Contd.)

ขนาดของครัวเรือน และเขตการปกครอง	รวม Total		ประเภทของที่อยู่อาศัย Type of living quarters									Household size and area
	ครัวเรือน Households	ร้อยละ Percent	บ้านเดี่ยว Detached house	ทาวน์เฮ้าส์/ บ้านแฝด/ ทาวน์โฮม Town house/ Duplex/ Town Home	คอนโด- มิเนียม/ แมนชั่น Condo- menium/ Mansion	แฟลต/ อพาร์ทเมนท์/ หอพัก Flat/ Apartment/ Hostel	ตึกแถว/ ห้องแถว/ เรือนแถว Row house/ Shop house/ Row room	ห้อง ภายในบ้าน Room in house	เรือ/ แพ/รถ Boat/ Raft/ Motor vehicle	อื่น ๆ ^{1/} Others ^{1/}	ไม่ทราบ Unknown	
นอกเขตเทศบาล	229,303	100.0	223,341	919	17	2,769	1,966	51	3	237	-	Non-municipal area
1 คน	33,189	14.5	29,673	232	6	2,295	841	4	-	139	-	1 person
2 คน	57,733	25.2	56,574	226	7	347	516	20	-	44	-	2 persons
3 คน	55,916	24.4	55,329	191	3	60	301	14	-	17	-	3 persons
4 คน	41,295	18.0	40,923	128	1	36	186	3	-	18	-	4 persons
5 คน	21,468	9.4	21,302	73	-	12	66	3	1	11	-	5 persons
6 คน	12,319	5.4	12,211	51	-	10	36	6	2	4	-	6 persons
7 คน	3,609	1.6	3,589	7	1	4	7	-	-	1	-	7 persons
8 คน	1,862	0.8	1,848	3	-	2	6	1	-	1	-	8 persons
9 คน	901	0.4	895	4	-	-	3	-	-	-	-	9 persons
10 คนขึ้นไป	1,007	0.4	993	4	-	3	4	1	-	1	-	10 persons and over

1/ รวมที่อยู่อาศัยในสำนักงาน

1/ Including room in office

ตารางที่ 5 ครั้วเรือนส่วนบุคคล จำแนกตามเชื้อเพลิงส่วนใหญ่ที่ใช้ในการประกอบอาหาร ประเภทของที่อยู่อาศัย และเขตการปกครอง

Table 5 Private households by major source of cooking fuel, type of living quarters and area

เชื้อเพลิงที่ใช้ในการประกอบอาหาร และเขตการปกครอง	รวม Total		ประเภทของที่อยู่อาศัย Type of living quarters									Cooking fuel and area
	ครั้วเรือน Households	ร้อยละ Percent	บ้านเดี่ยว Detached house	ทาวน์เฮ้าส์/ บ้านแฝด/ ทาวน์โฮม Town house/ Duplex/ Town Home	คอนโด- มิเนียม/ แมนชั่น Condo- menium/ Mansion	แฟลต/ อพาร์ทเมนท์/ หอพัก Flat/ Apartment/ Hostel	ตึกแถว/ ห้องแถว/ เรือนแถว Row house/ Shop house/ Row room	ห้อง ภายในบ้าน Room in house	เรือ/ แพ/รถ Boat/ Raft/ Motor vehicle	อื่น ๆ ^{1/} Others ^{1/}	ไม่ทราบ Unknown	
ยอดรวม	389,341	100.0	359,859	2,814	314	13,714	12,026	135	11	468	-	Total
ก๊าซ	224,874	57.8	212,375	2,814	8	171	9,003	135	3	365	-	Gas
ถ่าน/ฟืน/เศษไม้	144,048	37.0	143,354	-	-	-	627	-	7	61	-	Charcoal/Wood/Scrab wood
ไฟฟ้า	16,987	4.4	2,005	-	306	13,543	1,112	-	-	21	-	Electricity
น้ำมันก๊าด/อื่น ๆ	270	0.1	262	-	-	-	5	-	-	3	-	Kerosene/Others
ไม่มีการหุงต้ม	3,162	0.8	1,863	-	-	-	1,279	-	1	18	-	Not cooking
ไม่ทราบ	-	-	-	-	-	-	-	-	-	-	-	Unknown
ในเขตเทศบาล	160,038	100.0	136,518	1,895	297	10,945	10,060	84	8	231	-	Municipal area
ก๊าซ	105,296	65.8	95,240	1,895	6	142	7,733	84	3	193	-	Gas
ถ่าน/ฟืน/เศษไม้	39,600	24.7	39,165	-	-	-	407	-	4	24	-	Charcoal/Wood/Scrab wood
ไฟฟ้า	12,804	8.0	908	-	291	10,803	798	-	-	4	-	Electricity
น้ำมันก๊าด/อื่น ๆ	184	0.1	176	-	-	-	5	-	-	3	-	Kerosene/Others
ไม่มีการหุงต้ม	2,154	1.3	1,029	-	-	-	1,117	-	1	7	-	Not cooking
ไม่ทราบ	-	-	-	-	-	-	-	-	-	-	-	Unknown
นอกเขตเทศบาล	229,303	100.0	223,341	919	17	2,769	1,966	51	3	237	-	Non-municipal area
ก๊าซ	119,578	52.1	117,135	919	2	29	1,270	51	-	172	-	Gas
ถ่าน/ฟืน/เศษไม้	104,448	45.6	104,189	-	-	-	220	-	3	37	-	Charcoal/Wood/Scrab wood
ไฟฟ้า	4,183	1.8	1,097	-	15	2,740	314	-	-	16	-	Electricity
น้ำมันก๊าด/อื่น ๆ	86	0.0	86	-	-	-	-	-	-	-	-	Kerosene/Others
ไม่มีการหุงต้ม	1,008	0.4	834	-	-	-	162	-	-	11	-	Not cooking
ไม่ทราบ	-	-	-	-	-	-	-	-	-	-	-	Unknown

1/ รวมที่อยู่อาศัยในสำนักงาน

1/ Including room in office

ตารางที่ 6 ครัวเรือนส่วนบุคคล จำแนกตามลักษณะการใช้ส้วม ประเภทของที่อยู่อาศัย และเขตการปกครอง

Table 6 Private households by toilet facility, type of living quarters and area

ลักษณะการใช้ส้วม และเขตการปกครอง	รวม Total		ประเภทของที่อยู่อาศัย Type of living quarters										Toilet facility and area
	ครัวเรือน Households	ร้อยละ Percent	บ้านเดี่ยว Detached house	ทาวน์เฮ้าส์/ บ้านแฝด/ ทาวน์โฮม Town house/ Duplex/ Town Home	คอนโด- มิเนียม/ แมนชั่น Condo- menium/ Mansion	แฟลต/ อพาร์ทเมนท์/ หอพัก Flat/ Apartment/ Hostel	ตึกแถว/ ห้องแถว/ เรือนแถว Row house/ Shop house/ Row room	ห้อง ภายในบ้าน Room in house	เรือ/ แพ/รถ Boat/ Raft/ Motor vehicle	อื่น ๆ ^{1/} Others ^{1/}	ไม่ทราบ Unknown		
ยอดรวม	389,341	100.0	359,859	2,814	314	13,714	12,026	135	11	468	-	Total	
ส้วมแบบนั่งห้อยเท้า	62,178	16.0	49,251	1,430	257	6,905	4,205	26	1	103	-	Sitting toilet	
ส้วมแบบนั่งยอง	298,804	76.7	283,989	1,015	40	6,657	6,658	100	10	335	-	Squat toilet	
ส้วมแบบนั่งห้อยเท้า และส้วมแบบนั่งยอง	24,960	6.4	23,225	369	17	152	1,163	9	-	25	-	Sitting and squat toilet	
ส้วมหลุม/ส้วมถัง/ ส้วมถ่ายลงแม่น้ำ ลำคลอง	223	0.1	221	-	-	-	-	-	-	2	-	Pit toilet/ Defecate into river or canal	
ไม่มีส้วม	3,176	0.8	3,173	-	-	-	-	-	-	3	-	No toilet	
ไม่ทราบ	-	-	-	-	-	-	-	-	-	-	-	Unknown	
ในเขตเทศบาล	160,038	100.0	136,518	1,895	297	10,945	10,060	84	8	231	-	Municipal area	
ส้วมแบบนั่งห้อยเท้า	35,240	22.0	24,642	1,079	253	5,351	3,829	17	1	68	-	Sitting toilet	
ส้วมแบบนั่งยอง	112,360	70.2	100,897	580	29	2,465	5,173	63	7	146	-	Squat toilet	
ส้วมแบบนั่งห้อยเท้า และส้วมแบบนั่งยอง	12,104	7.6	10,648	236	15	129	1,058	4	-	14	-	Sitting and squat toilet	
ส้วมหลุม/ส้วมถัง/ ส้วมถ่ายลงแม่น้ำ ลำคลอง	44	0.0	42	-	-	-	-	-	-	2	-	Pit toilet/ Defecate into river or canal	
ไม่มีส้วม	290	0.2	289	-	-	-	-	-	-	1	-	No toilet	
ไม่ทราบ	-	-	-	-	-	-	-	-	-	-	-	Unknown	
นอกเขตเทศบาล	229,303	100.0	223,341	919	18	2,769	1,966	51	3	237	-	Non-municipal area	
ส้วมแบบนั่งห้อยเท้า	26,938	11.7	24,609	351	4	1,554	376	9	-	35	-	Sitting toilet	
ส้วมแบบนั่งยอง	186,444	81.3	183,092	435	11	1,192	1,485	37	3	189	-	Squat toilet	
ส้วมแบบนั่งห้อยเท้า และส้วมแบบนั่งยอง	12,856	5.6	12,577	133	2	23	105	5	-	11	-	Sitting and squat toilet	
ส้วมหลุม/ส้วมถัง/ ส้วมถ่ายลงแม่น้ำ ลำคลอง	179	0.1	179	-	-	-	-	-	-	-	-	Pit toilet/ Defecate into river or canal	
ไม่มีส้วม	2,886	1.3	2,884	-	-	-	-	-	-	2	-	No toilet	
ไม่ทราบ	-	-	-	-	-	-	-	-	-	-	-	Unknown	

1/ รวมที่อยู่อาศัยในสำนักงาน

1/ Including room in office

ตารางที่ 7 คริวเรือนส่วนบุคคล จำแนกตามแหล่งที่มาของน้ำดื่ม และน้ำใช้ส่วนใหญ่ ประเภทของที่อยู่อาศัย และเขตการปกครอง (ต่อ)

Table 7 Private households by major source of drinking water and water supply, type of living quarters and area (Contd.)

แหล่งที่มาของน้ำดื่ม น้ำใช้ และเขตการปกครอง	รวม Total		ประเภทของที่อยู่อาศัย Type of living quarters									Source of drinking water, water supply and area	
	ครัวเรือน Households	ร้อยละ Percent	บ้านเดี่ยว Detached house	ทาวน์เฮ้าส์/ บ้านแฝด/ ทาวน์โฮม Town house/ Duplex/ Town Home	คอนโด- มิเนียม/ แมนชั่น Condo- menium/ Mansion	แฟลต/ อพาร์ทเมนท์/ โฮเทล Flat/ Apartment/ Hostel	ตึกแถว/ ห้องแถว/ เรือนแถว Row house/ Shop house/ Row room	ห้อง ภายในบ้าน Room in house	เรือ/ แพ/รถ Boat/ Raft/ Motor vehicle	อื่น ๆ ^{1/} Others ^{1/}	ไม่ทราบ Unknown		
ในเขตเทศบาล													Municipal area
น้ำดื่ม	160,038	100.0	136,518	1,895	297	10,945	10,060	84	8	231	-		Drinking water
น้ำประปา	14,349	8.9	13,870	55	3	216	193	3	-	9	-		Tap water
น้ำประปาผ่านการบำบัด (ต้ม/กรอง)	14,662	9.2	13,176	191	14	387	844	19	-	30	-		Treated tap water (boiled/filtered)
น้ำบาดาล	5,251	3.3	5,207	-	-	-	42	-	1	2	-		Underground water
น้ำบ่อ	11,069	6.9	10,988	-	-	-	74	-	1	5	-		Well water
น้ำจากแม่น้ำลำธาร/คลอง/ น้ำตก/ภูเขา	2,568	1.6	2,562	-	-	-	3	-	-	3	-		River, stream, canal, waterfall, mountain
น้ำฝน	2,549	1.6	2,545	4	-	-	-	-	-	-	-		Rain water
น้ำดื่มบรรจุขวด/ ตู้น้ำดื่มหยอดเหรียญ	108,998	68.1	87,594	1,645	280	10,342	8,893	62	3	179	-		Bottled water, water from vending machine
อื่น ๆ	592	0.4	576	-	-	-	11	-	3	3	-		Others
ไม่ทราบ	-	-	-	-	-	-	-	-	-	-	-		Unknown
น้ำใช้	160,038	100.0	136,518	1,895	297	10,945	10,060	84	8	231	-		Water supply
น้ำประปา	97,580	61.0	79,568	1,605	252	7,806	8,134	48	5	162	-		Tap water
น้ำประปาผ่านการบำบัด (ต้ม/กรอง)	1,818	1.1	1,638	23	1	17	137	-	-	2	-		Treated tap water (boiled/filtered)
น้ำบาดาล	22,517	14.1	18,094	268	43	3,121	954	8	2	26	-		Underground water
น้ำบ่อ	31,181	19.5	30,339	-	-	-	783	28	1	29	-		Well water
น้ำจากแม่น้ำลำธาร/คลอง/ น้ำตก/ภูเขา	5,932	3.7	5,874	-	-	-	51	-	-	7	-		River, stream, canal, waterfall, mountain
น้ำฝน	278	0.2	277	-	-	-	1	-	-	-	-		Rain water
อื่น ๆ	731	0.5	728	-	-	-	-	-	-	4	-		Others
ไม่ทราบ	-	-	-	-	-	-	-	-	-	-	-		Unknown

ตารางที่ 7 คริวเรือนส่วนบุคคล จำแนกตามแหล่งที่มาของน้ำดื่ม และน้ำใช้ส่วนใหญ่ ประเภทของที่อยู่อาศัย และเขตการปกครอง (ต่อ)

Table 7 Private households by major source of drinking water and water supply, type of living quarters and area (Contd.)

แหล่งที่มาของน้ำดื่ม น้ำใช้ และเขตการปกครอง	รวม Total		ประเภทของที่อยู่อาศัย Type of living quarters										Source of drinking water, water supply and area
	ครัวเรือน Households	ร้อยละ Percent	บ้านเดี่ยว Detached house	ทาวน์เฮ้าส์/ บ้านแฝด/ ทาวน์โฮม Town house/ Duplex/ Town Home	คอนโด- มิเนียม/ แมนชั่น Condo- menium/ Mansion	แฟลต/ อพาร์ทเมนท์/ โฮเทล Flat/ Apartment/ Hostel	ตึกแถว/ ห้องแถว/ เรือนแถว Row house/ Shop house/ Row room	ห้อง ภายในบ้าน Room in house	เรือ/ แพ/รถ Boat/ Raft/ Motor vehicle	อื่น ๆ ^{1/} Others ^{1/}	ไม่ทราบ Unknown		
นอกเขตเทศบาล													Non-municipal area
น้ำดื่ม	229,303	100.0	223,341	919	18	2,769	1,966	51	3	237	-	Drinking water	
น้ำประปา	41,121	17.9	40,834	76	7	102	59	16	2	25	-	Tap water	
น้ำประปาผ่านการบำบัด (ต้ม/กรอง)	22,804	9.9	22,313	145	5	127	160	13	-	42	-	Treated tap water (boiled/filtered)	
น้ำบาดาล	6,794	3.0	6,697	-	-	-	98	-	-	-	-	Underground water	
น้ำบ่อ	20,012	8.7	19,990	-	-	-	14	-	-	8	-	Well water	
น้ำจากแม่น้ำลำธาร/คลอง/ น้ำตก/ภูเขา	20,733	9.0	20,685	-	-	-	47	-	-	1	-	River, stream, canal, waterfall, mountain	
น้ำฝน	9,995	4.4	9,975	11	-	-	2	-	-	6	-	Rain water	
น้ำดื่มบรรจุขวด/ ตู้น้ำดื่มหยอดเหรียญ	107,654	46.9	102,658	687	5	2,541	1,586	22	1	155	-	Bottled water, water from vending machine	
อื่น ๆ	189	0.1	189	-	-	-	-	-	-	-	-	Others	
ไม่ทราบ	-	-	-	-	-	-	-	-	-	-	-	Unknown	
น้ำใช้	229,303	100.0	223,341	919	18	2,769	1,966	51	3	237	-	Water supply	
น้ำประปา	126,234	55.0	122,890	838	16	1,313	1,053	35	3	86	-	Tap water	
น้ำประปาผ่านการบำบัด (ต้ม/กรอง)	4,142	1.8	3,943	9	-	92	98	1	-	-	-	Treated tap water (boiled/filtered)	
น้ำบาดาล	18,868	8.2	17,040	62	1	1,364	363	2	-	35	-	Underground water	
น้ำบ่อ	43,754	19.1	43,528	-	-	-	195	2	-	27	-	Well water	
น้ำจากแม่น้ำลำธาร/คลอง/ น้ำตก/ภูเขา	35,505	15.2	38,155	-	-	-	254	10	-	86	-	River, stream, canal, waterfall, mountain	
น้ำฝน	654	0.3	641	10	-	-	-	1	-	3	-	Rain water	
อื่น ๆ	147	0.1	144	-	-	-	2	-	-	-	-	Others	
ไม่ทราบ	-	-	-	-	-	-	-	-	-	-	-	Unknown	

1/ รวมที่อยู่อาศัยในสำนักงาน

1/ Including room in office

ตารางที่ 8ครัวเรือนส่วนบุคคล จำแนกตามการเป็นเจ้าของเครื่องใช้ การมีอุปกรณ์เทคโนโลยี และเขตการปกครอง

Table 8 Private households by ownership of appliance, have technology and area

การเป็นเจ้าของเครื่องใช้ การมีอุปกรณ์เทคโนโลยี และเขตการปกครอง	ครัวเรือน Household				ร้อยละการเป็นเจ้าของเครื่องใช้ Percent with ownership of appliance	Ownership of appliance, have technology and area
	รวม Total	ไม่มี None	มี With appliance	ไม่ทราบ Unknown		
ยอดรวม						Total
การเป็นเจ้าของเครื่องใช้						Ownership of appliance
โทรทัศน์	389,341	28,703	360,637	1	92.6	Television
เครื่องเล่น วีซีดี/ดีวีดี	389,341	107,322	282,018	1	72.4	VCD/DVD player
โทรศัพท์มือถือ	389,341	53,949	335,392	-	86.1	Mobile phone
คอมพิวเตอร์	389,341	286,340	102,995	6	26.5	Computer
ตู้เย็น/ตู้แช่	389,341	63,561	325,780	-	83.7	Fridge/Cold box
ไมโครเวฟ/เตาอบ	389,341	339,355	49,981	5	12.8	Microwave
เครื่องซักผ้า	389,341	124,346	264,994	1	68.1	Washing machine
เครื่องปรับอากาศ	389,341	358,319	31,013	9	8.0	Ari conditioner
รถยนต์ส่วนบุคคล/รถปิกอัพ/รถตู้	389,341	264,011	125,328	2	32.2	Car/Pick-up truck/Van
รถจักรยานยนต์	389,341	61,093	328,247	1	84.3	Motorcycle
รถแทรกเตอร์ 4 ล้อ	389,341	378,424	10,909	8	2.8	4 wheels tractor
รถไถ 2 ล้อ	389,341	312,955	76,382	4	19.6	2 wheels tractor
การมีอุปกรณ์เทคโนโลยี	-	-	-	-	-	Have technology
เคเบิลทีวี	389,341	360,761	28,573	7	7.3	Cable TV
จานดาวเทียม	389,341	261,557	127,783	1	32.8	Satellite dish
อินเทอร์เน็ต	389,341	353,423	35,913	5	9.2	Internet

ตารางที่ 8ครัวเรือนส่วนบุคคล จำแนกตามการเป็นเจ้าของเครื่องใช้ การมีอุปกรณ์เทคโนโลยี และเขตการปกครอง (ต่อ)

Table 8 Private households by ownership of appliance, have technology and area (Contd.)

การเป็นเจ้าของเครื่องใช้ การมีอุปกรณ์เทคโนโลยี และเขตการปกครอง	ครัวเรือน Household				ร้อยละการเป็นเจ้าของเครื่องใช้ Percent with ownership of appliance	Ownership of appliance, have technology and area
	รวม Total	ไม่มี None	มี With appliance	ไม่ทราบ Unknown		
ในเขตเทศบาล						Municipal area
การเป็นเจ้าของเครื่องใช้						Ownership of appliance
โทรทัศน์	160,038	13,694	146,344	-	91.4	Television
เครื่องเล่น วีซีดี/ดีวีดี	160,038	46,112	113,925	1	71.2	VCD/DVD player
โทรศัพท์มือถือ	160,038	22,694	137,344	-	85.8	Mobile phone
คอมพิวเตอร์	160,038	107,422	52,616	-	32.9	Computer
ตู้เย็น/ตู้แช่	160,038	27,260	132,778	-	83.0	Fridge/Cold box
ไมโครเวฟ/เตาอบ	160,038	131,866	28,171	1	17.6	Microwave
เครื่องซักผ้า	160,038	48,048	111,990	-	70.0	Washing machine
เครื่องปรับอากาศ	160,038	140,414	19,622	2	12.3	Air conditioner
รถยนต์ส่วนบุคคล/รถปิกอัพ/รถตู้	160,038	103,623	56,415	-	35.3	Car/Pick-up truck/Van
รถจักรยานยนต์	160,038	26,634	133,404	-	83.4	Motorcycle
รถแทรกเตอร์ 4 ล้อ	160,038	153,213	3,826	-	2.4	4 wheels tractor
รถไถ 2 ล้อ	160,038	135,248	24,790	-	15.5	2 wheels tractor
การมีอุปกรณ์เทคโนโลยี	-	-	-	-	-	Have technology
เคเบิลทีวี	160,038	145,141	14,896	1	9.3	Cable TV
จานดาวเทียม	160,038	110,649	49,389	-	30.9	Satellite dish
อินเทอร์เน็ต	160,038	137,086	22,952	-	14.3	Internet

ตารางที่ 8 ครั้วเรือนส่วนบุคคล จำแนกตามการเป็นเจ้าของเครื่องใช้ การมีอุปกรณ์เทคโนโลยี และเขตการปกครอง (ต่อ)

Table 8 Private households by ownership of appliance, have technology and area (Contd.)

การเป็นเจ้าของเครื่องใช้ การมีอุปกรณ์เทคโนโลยี และเขตการปกครอง	ครั้วเรือน Household				ร้อยละการเป็นเจ้าของเครื่องใช้ Percent with ownership of appliance	Ownership of appliance, have technology and area
	รวม Total	ไม่มี None	มี With appliance	ไม่ทราบ Unknown		
นอกเขตเทศบาล						Non-municipal area
การเป็นเจ้าของเครื่องใช้						Ownership of appliance
โทรทัศน์	229,303	15,009	214,293	1	93.5	Television
เครื่องเล่น วีซีดี/ดีวีดี	229,303	61,210	168,093	-	73.3	VCD/DVD player
โทรศัพท์มือถือ	229,303	31,255	198,048	-	86.4	Mobile phone
คอมพิวเตอร์	229,303	178,918	50,379	6	22.0	Computer
ตู้เย็น/ตู้แช่	229,303	36,301	193,002	-	84.2	Fridge/Cold box
ไมโครเวฟ/เตาอบ	229,303	207,489	21,810	4	9.5	Microwave
เครื่องซักผ้า	229,303	76,298	153,004	1	66.7	Washing machine
เครื่องปรับอากาศ	229,303	217,905	11,391	7	5.0	Air conditioner
รถยนต์ส่วนบุคคล/รถปิกอัพ/รถตู้	229,303	160,388	68,913	2	30.1	Car/Pick-up truck/Van
รถจักรยานยนต์	229,303	34,459	197,843	1	85.0	Motorcycle
รถแทรกเตอร์ 4 ล้อ	229,303	222,212	7,083	8	3.1	4 wheels tractor
รถไถ 2 ล้อ	229,303	177,707	51,592	4	22.5	2 wheels tractor
การมีอุปกรณ์เทคโนโลยี						Have technology
เคเบิลทีวี	229,303	215,620	13,677	6	6.0	Cable TV
จานดาวเทียม	229,303	150,908	78,394	1	34.2	Satellite dish
อินเทอร์เน็ต	229,303	216,337	12,961	5	5.7	Internet

ภาคผนวก

วิธีการประมาณผล

การประมาณผลเพื่อนำเสนอผลระดับอำเภอ ประกอบด้วย 2 ส่วน คือ ส่วนที่ 1 : ลักษณะทางประชากร และ ส่วนที่ 2 : ลักษณะการอยู่อาศัยของครัวเรือนส่วนบุคคล

กำหนดให้	$h = 1,2,3,4,5$	แทนภาค
	$i = 1,2,3,\dots,A_h$	แทนจังหวัด
	$j = 1,2,3,\dots,B_i$	แทนอำเภอ
	$k = 1,2$	แทนเขตการปกครอง
	$l = 1,2$	แทนเพศ

ส่วนที่ 1 : ลักษณะทางประชากร

การประมาณค่ายอดรวม

1.1 สูตรการคำนวณค่าประมาณยอดรวมของลักษณะที่ต้องการศึกษา Y ของประชากรสำหรับเพศ l เขตการปกครอง k อำเภอ j จังหวัด i ภาค h คือ

$$\hat{Y}_{1hijkl} = \frac{y_{1hijkl}}{x_{1hijkl}} X_{1hijkl} = r_{1hijkl} X_{1hijkl} \quad \dots\dots\dots (1)$$

โดยที่ y_{1hijkl} คือ ค่าของลักษณะที่ต้องการศึกษา Y ของประชากรที่แจงนับได้ทั้งสิ้น สำหรับเพศ l เขตการปกครอง k อำเภอ j จังหวัด i ภาค h

x_{1hijkl} คือ จำนวนคน (ประชากร) ที่แจงนับได้ทั้งสิ้น สำหรับเพศ l เขตการปกครอง k อำเภอ j จังหวัด i ภาค h

X_{1hijkl} คือ จำนวนคน (ประชากร) ทั้งสิ้นที่ได้จากการนับจด สำหรับเพศ l เขตการปกครอง k อำเภอ j จังหวัด i ภาค h

r_{1hijkl} คือ อัตราส่วนของค่าของลักษณะที่ต้องการศึกษา Y ของประชากรที่แจงนับได้ทั้งสิ้น กับจำนวนคน (ประชากร) ที่แจงนับได้ทั้งสิ้น สำหรับเพศ l เขตการปกครอง k อำเภอ j จังหวัด i ภาค h ซึ่ง

$$r_{1hijkl} = \frac{y_{1hijkl}}{x_{1hijkl}} \quad \dots\dots\dots (2)$$

1.2 สูตรการคำนวณค่าประมาณยอดรวมของลักษณะที่ต้องการศึกษา Y ของประชากร สำหรับเขตการปกครอง k อำเภอ j จังหวัด i ภาค h คือ

$$\hat{Y}_{1hijk} = \sum_{l=1}^2 \hat{Y}_{1hijkl} \quad \dots\dots\dots (3)$$

1.3 สูตรการคำนวณค่าประมาณยอดรวมของลักษณะที่ต้องการศึกษา Y ของประชากร สำหรับเขต l อำเภอ j จังหวัด i ภาค h คือ

$$\hat{Y}_{1hijl} = \sum_{k=1}^2 \hat{Y}_{1hijkl} \quad \dots\dots\dots (4)$$

1.4 สูตรการคำนวณค่าประมาณยอดรวมของลักษณะที่ต้องการศึกษา Y ของประชากร สำหรับอำเภอ j จังหวัด i ภาค h คือ

$$\hat{Y}_{1hij} = \sum_{k=1}^2 \hat{Y}_{1hijk} = \sum_{l=1}^2 \hat{Y}_{1hijl} \quad \dots\dots\dots (5)$$

1.5 สูตรการคำนวณค่าประมาณยอดรวมของลักษณะที่ต้องการศึกษา Y ของประชากร สำหรับเขต l เขตการปกครอง k จังหวัด i ภาค h คือ

$$\hat{Y}_{1hikl} = \sum_{j=1}^{B_i} \hat{Y}_{1hijkl} \quad \dots\dots\dots (6)$$

1.6 สูตรการคำนวณค่าประมาณยอดรวมของลักษณะที่ต้องการศึกษา Y ของประชากร สำหรับเขตการปกครอง k จังหวัด i ภาค h คือ

$$\hat{Y}_{1hik} = \sum_{j=1}^{B_i} \hat{Y}_{1hijk} = \sum_{l=1}^2 \hat{Y}_{1hikl} \quad \dots\dots\dots (7)$$

1.7 สูตรการคำนวณค่าประมาณยอดรวมของลักษณะที่ต้องการศึกษา Y ของประชากร สำหรับเขต l จังหวัด i ภาค h คือ

$$\hat{Y}_{1hil} = \sum_{j=1}^{B_i} \hat{Y}_{1hijl} = \sum_{k=1}^2 \hat{Y}_{1hikl} \quad \dots\dots\dots (8)$$

1.8 สูตรการคำนวณค่าประมาณยอดรวมของลักษณะที่ต้องการศึกษา Y ของประชากร สำหรับจังหวัด i ภาค h คือ

$$\hat{Y}_{1hi} = \sum_{j=1}^{B_i} \hat{Y}_{1hij} = \sum_{k=1}^2 \hat{Y}_{1hik} = \sum_{l=1}^2 \hat{Y}_{1hil} \quad \dots\dots\dots (9)$$

1.9 สูตรการคำนวณค่าประมาณยอดรวมของลักษณะที่ต้องการศึกษา Y ของประชากร สำหรับเพศ l เขตการปกครอง k ภาค h คือ

$$\hat{Y}_{1hkl} = \sum_{i=1}^{A_h} \hat{Y}_{1hikl} \quad \dots\dots\dots (10)$$

1.10 สูตรการคำนวณค่าประมาณยอดรวมของลักษณะที่ต้องการศึกษา Y ของประชากร สำหรับเขตการปกครอง k ภาค h คือ

$$\hat{Y}_{1hk} = \sum_{i=1}^{A_h} \hat{Y}_{1hik} = \sum_{l=1}^2 \hat{Y}_{1hkl} \quad \dots\dots\dots (11)$$

1.11 สูตรการคำนวณค่าประมาณยอดรวมของลักษณะที่ต้องการศึกษา Y ของประชากร สำหรับเพศ l ภาค h คือ

$$\hat{Y}_{1hl} = \sum_{i=1}^{A_h} \hat{Y}_{1hil} = \sum_{k=1}^2 \hat{Y}_{1hkl} \quad \dots\dots\dots (12)$$

1.12 สูตรการคำนวณค่าประมาณยอดรวมของลักษณะที่ต้องการศึกษา Y ของประชากร สำหรับภาค h คือ

$$\hat{Y}_{1h} = \sum_{i=1}^{A_h} \hat{Y}_{1hi} = \sum_{k=1}^2 \hat{Y}_{1hk} = \sum_{l=1}^2 \hat{Y}_{1hl} \quad \dots\dots\dots (13)$$

1.13 สูตรการคำนวณค่าประมาณยอดรวมของลักษณะที่ต้องการศึกษา Y ของประชากร สำหรับเขตการปกครอง k ทวีราชอาณาจักร คือ

$$\hat{Y}_{1k} = \sum_{h=1}^5 \hat{Y}_{1hk} \quad \dots\dots\dots (14)$$

1.14 สูตรการคำนวณค่าประมาณยอดรวมของลักษณะที่ต้องการศึกษา Y ของประชากร สำหรับเพศ l ทวีราชอาณาจักร คือ

$$\hat{Y}_{1l} = \sum_{h=1}^2 \hat{Y}_{1hl} \quad \dots\dots\dots (15)$$

1.15 สูตรการคำนวณค่าประมาณยอดรวมของลักษณะที่ต้องการศึกษา Y ของประชากร สำหรับทวีราชอาณาจักร คือ

$$\hat{Y}_1 = \sum_{h=1}^5 \hat{Y}_{1h} = \sum_{k=1}^2 \hat{Y}_{1k} = \sum_{l=1}^2 \hat{Y}_{1l} \quad \dots\dots\dots (16)$$

ส่วนที่ 2 : ลักษณะการอยู่อาศัยของครัวเรือนส่วนบุคคล

การประมาณค่ายอดรวม

2.1 สูตรการคำนวณค่าประมาณยอดรวมของลักษณะที่ต้องการศึกษา Y ของครัวเรือนส่วนบุคคล สำหรับเขตการปกครอง k อำเภอ j จังหวัด i ภาค h คือ

$$\hat{Y}_{21hijk} = \frac{y_{21hijk}}{n_{1hijk}} N_{1hijk} = r_{21hijk} N_{1hijk} \quad \dots\dots\dots (17)$$

โดยที่ y_{21hijk} คือ ค่าของลักษณะที่ต้องการศึกษา Y ของครัวเรือนส่วนบุคคลที่แจงนับได้ทั้งสิ้น สำหรับเขตการปกครอง k อำเภอ j จังหวัด i ภาค h

n_{1hijk} คือ จำนวนครัวเรือนส่วนบุคคลที่แจงนับได้ทั้งสิ้น สำหรับเขตการปกครอง k อำเภอ j จังหวัด i ภาค h

N_{1hijk} คือ จำนวนครัวเรือนส่วนบุคคลทั้งสิ้นที่ได้จากการนับจุด สำหรับเขตการปกครอง k อำเภอ j จังหวัด i ภาค h

r_{21hijk} คือ อัตราส่วนของค่าของลักษณะที่ต้องการศึกษา Y ของครัวเรือนส่วนบุคคลที่แจงนับได้ทั้งสิ้น กับจำนวนครัวเรือนส่วนบุคคลที่แจงนับได้ทั้งสิ้น สำหรับเขตการปกครอง k อำเภอ j จังหวัด i ภาค h ซึ่ง

$$r_{21hijk} = \frac{y_{21hijk}}{n_{1hijk}} \quad \dots\dots\dots (18)$$

2.2 สูตรการคำนวณค่าประมาณยอดรวมของลักษณะที่ต้องการศึกษา Y ของครัวเรือนส่วนบุคคล สำหรับอำเภอ j จังหวัด i ภาค h คือ

$$\hat{Y}_{21hij} = \sum_{k=1}^2 \hat{Y}_{21hijk} \quad \dots\dots\dots (19)$$

2.3 สูตรการคำนวณค่าประมาณยอดรวมของลักษณะที่ต้องการศึกษา Y ของครัวเรือนส่วนบุคคล สำหรับเขตการปกครอง k จังหวัด i ภาค h คือ

$$\hat{Y}_{21hik} = \sum_{j=1}^{B_i} \hat{Y}_{21hijk} \quad \dots\dots\dots (20)$$

2.4 สูตรการคำนวณค่าประมาณยอดรวมของลักษณะที่ต้องการศึกษา Y ของครัวเรือนส่วนบุคคล สำหรับจังหวัด i ภาค h คือ

$$\hat{Y}_{21hi} = \sum_{j=1}^{B_i} \hat{Y}_{21hij} = \sum_{k=1}^2 \hat{Y}_{21hik} \quad \text{..... (21)}$$

2.5 สูตรการคำนวณค่าประมาณยอดรวมของลักษณะที่ต้องการศึกษา Y ของครัวเรือนส่วนบุคคล สำหรับเขตการปกครอง k ภาค h คือ

$$\hat{Y}_{21hk} = \sum_{i=1}^{A_h} \hat{Y}_{21hik} \quad \text{..... (22)}$$

2.6 สูตรการคำนวณค่าประมาณยอดรวมของลักษณะที่ต้องการศึกษา Y ของครัวเรือนส่วนบุคคล สำหรับภาค h คือ

$$\hat{Y}_{21h} = \sum_{i=1}^{A_h} \hat{Y}_{21hi} = \sum_{k=1}^2 \hat{Y}_{21hk} \quad \text{..... (23)}$$

2.7 สูตรการคำนวณค่าประมาณยอดรวมของลักษณะที่ต้องการศึกษา Y ของครัวเรือนส่วนบุคคล สำหรับเขตการปกครอง k ทวีธาณาณาจักร คือ

$$\hat{Y}_{21k} = \sum_{h=1}^5 \hat{Y}_{21hk} \quad \text{..... (24)}$$

2.8 สูตรการคำนวณค่าประมาณยอดรวมของลักษณะที่ต้องการศึกษา Y ของครัวเรือนส่วนบุคคล สำหรับทวีธาณาณาจักร คือ

$$\hat{Y}_{21} = \sum_{h=1}^5 \hat{Y}_{21h} = \sum_{k=1}^2 \hat{Y}_{21k} \quad \text{..... (25)}$$



ลับ



สำนักงานสถิติแห่งชาติ

สปค.2

(แบบแจกฉบับ)



ลัษณะโนประชากรและเคหะ พ.ศ. 2553

ตอนที่ 1 ที่ตั้งครัวเรือน

ภาค จังหวัด อำเภอ/เขต ตำบล/แขวง

										1-7
--	--	--	--	--	--	--	--	--	--	-----

ก. บ้านเลขที่ ถนน ตรอก ซอย ตำบล หรือละแวกบ้าน (ชื่อสถานที่ถ้ามี).....
เบอร์โทรศัพท์.....

ข. ครัวเรือนนี้อยู่ ในเขตเทศบาล..... 1 นอกเขตเทศบาล..... 2
ชื่อเทศบาล..... ชื่อ อบต.....

เขตการปกครอง	<input type="checkbox"/>	8
เทศบาล/อบต.	<input type="checkbox"/>	9-11

ค. เขตแจกฉบับ.....

เขตแจกฉบับ	<input type="checkbox"/>	12-14
------------	--------------------------	-------

ง. หมู่ที่..... ชื่อหมู่บ้าน.....

หมู่ที่	<input type="checkbox"/>	15-16
---------	--------------------------	-------

จ. ประเภทของครัวเรือน
ครัวเรือนส่วนบุคคล..... 1 ครัวเรือนกลุ่มบุคคล..... 2

(จากแบบ สปค.1 C17-C18)

ประเภทของครัวเรือน	<input type="checkbox"/>	17
--------------------	--------------------------	----

ฉ. เลขลำดับที่ของครัวเรือน

ลำดับที่ของครัวเรือน	<input type="checkbox"/>	18-20
----------------------	--------------------------	-------

ช. ภาษาที่ใช้พูดประจำระหว่างสมาชิกในครัวเรือน

ใช้เฉพาะภาษาไทย..... 1 ใช้ภาษาไทยปนภาษาอื่น..... 2 ใช้เฉพาะภาษาอื่น..... 3

ภาษาที่ใช้พูด	<input type="checkbox"/>	21
---------------	--------------------------	----

ภาษาอื่น ๆ ที่ใช้ (ระบุ).....

ภาษาอื่น ๆ	<input type="checkbox"/>	22-23
------------	--------------------------	-------

ซ. จำนวนสมาชิกในครัวเรือน (บันทึกหลังการแจกฉบับเสร็จแล้ว).....คน

รวมจำนวนสมาชิก	<input type="checkbox"/>	24-27
----------------	--------------------------	-------

แจกฉบับวันที่.....เดือน.....พ.ศ. 2553

บรรณารักษ์และลงรหัสวันที่.....เดือน.....พ.ศ. 2553

ชื่อตัว - ชื่อสกุล.....

ชื่อตัว - ชื่อสกุล.....

พนักงานแจกฉบับ

พนักงานบรรณารักษ์และลงรหัส

ตอนที่ 2 ลักษณะทางประชากร							
ถามทุกคน							
ลำดับที่	ชื่อตัวและชื่อสกุล	ความเกี่ยวพันกับ หัวหน้าครัวเรือน	เพศ	อายุ	เดือนและปีเกิด		ศาสนา
(มีชื่อในทะเบียนบ้าน หรือไม่ก็ได้)	บันทึก ยศ คำนำหน้าชื่อ ชื่อตัวและชื่อสกุล (เรียงตามลำดับ) ดังนี้	".....(ชื่อ)..... เป็นอะไร กับหัวหน้าครัวเรือน"		".....(ชื่อ)..... อายุเท่าใด"	".....(ชื่อ)..... เกิดเดือน และปีอะไร"	".....(ชื่อ)..... นับถือ ศาสนาอะไร"	
	หัวหน้าครัวเรือน	สมาชิกในครัวเรือนส่วนบุคคล	ชาย..... 1 หญิง..... 2	อายุเต็มปีบริบูรณ์ ถึงวันคล้ายวันเกิด ครั้งสุดท้ายก่อนวันที่ 1 ก.ค. 2553	- ให้บันทึกรหัส เดือนและปีเกิด เช่น ถ้าเกิดเดือนมิถุนายน พ.ศ. 2525 ให้บันทึก เดือน "6" ปี (พ.ศ.) "525" (ให้บันทึกตัวเลข 3 หลักหลัง)	บันทึกรหัส พุทธ..... 1 อิสลาม..... 2 คริสต์..... 3 ฮินดู..... 4 ซุนนี..... 5 ซิกข์..... 6 อื่น ๆ..... 7 ไม่มีศาสนา... 8	
	บุตรที่ยังไม่ได้สมรส (เรียงตามลำดับอายุมากไปน้อย)	บุตร (รวมบุตรเลี้ยงและบุตรบุญธรรม)		ถ้าอายุไม่ถึง 1 ปี บันทึก "0" ขีดขวา	- ถ้าไม่ทราบ เดือนปีเกิด "ไม่ต้องบันทึก"		
	บุตรที่สมรสแล้วและคู่สมรส	- ยังไม่ได้สมรส..... 3 - สมรสแล้ว..... 4					
	บุตรของบุตร	บุตรชาย บุตรสะใภ้..... 5					
	พ่อ แม่ พ่อตา แม่ยาย ปู่ ย่า ตา ยาย ญาติอื่น ๆ	บุตรของบุตร..... 6					
	ผู้อาศัย/คนรับใช้/คนงาน	พ่อ แม่ พ่อตา แม่ยาย ปู่ ย่า ตา ยาย ญาติอื่น ๆ..... 7 ผู้อาศัย/คนรับใช้/คนงาน..... 8					
		สมาชิกในครัวเรือนกลุ่มบุคคล					
		คนงาน..... 8 พระสงฆ์/เณร..... 9 อื่น ๆ..... 0					
F1	F2	F3	F4	F5	F6	F7	F8
						2	
						2	
						2	
						2	
						2	
						2	
						2	

 0 0 0 3		ตอนที่ 2 ลักษณะทางประชากร (ต่อ)			
ราษฎรทุกคน		ราษฎรอายุตั้งแต่ 3 ปีขึ้นไป			
สัญชาติ ".....(ชื่อ)..... มีสัญชาติอะไร"	การมีชื่อ ในทะเบียนบ้าน ".....(ชื่อ)..... มีชื่อในทะเบียนบ้านนี้ หรือไม่"	การศึกษา (นับถึงวันที่ 1 ก.ค. 2553)			
		ระดับ ไม่เรียน/ไม่เคยเรียน/ไม่เคยจบชั้นใด..... 0 เรียน/จบในระดับ - ก่อนประถมศึกษา..... 1 - ประถมศึกษา..... 2 - มัธยมศึกษาตอนต้น..... 3 - มัธยมศึกษาตอนปลาย..... 4 - ปวช./ปกศ.ต้น..... 5 - ประกาศนียบัตรสูงกว่ามัธยมศึกษาตอนปลาย..... 6 - อนุปริญญา..... 7 - ปวส./ปวท./ปกศ.สูง..... 8 - ปริญญาตรี..... 9 - ประกาศนียบัตรสูงกว่าปริญญาตรี..... 10 - ปริญญาโท..... 11 - ประกาศนียบัตรสูงกว่าปริญญาโท..... 12 - ปริญญาเอก..... 13 - ประกาศนียบัตรสูงกว่าปริญญาเอก/ แพทย์เฉพาะทาง..... 14 - การศึกษาออกโรงเรียน (กศน.)..... 15 - การศึกษาโรงเรียนนานาชาติ..... 16	บัณฑิตรหัส	ระดับ - พุทธศึกษา พระปริยัติธรรม - แผนกธรรม (นักธรรมตรี-โท-เอก)..... 17 - แผนกบาลี (บาลีประโยค, เปรียญธรรมประโยค)... 18 - ปอเนาะ..... 19 - การศึกษาอื่น ๆ (หลักสูตรวิชาชีพระยะสั้น...)..... 20	บัณฑิตรหัส
- ถ้ามีสัญชาติ ให้บันทึก "สัญชาติ" เช่น สัญชาติ ไทย รหัส <input type="text" value="7"/> <input type="text" value="6"/> <input type="text" value="4"/> สัญชาติ จีน รหัส <input type="text" value="1"/> <input type="text" value="5"/> <input type="text" value="6"/> สัญชาติ พม่า รหัส <input type="text" value="1"/> <input type="text" value="0"/> <input type="text" value="4"/> - ถ้าไม่มีสัญชาติ ให้บันทึก ไม่มีสัญชาติ รหัส <input type="text" value="9"/> <input type="text" value="9"/> <input type="text" value="8"/> (พนักงานแรงงาน เป็นผู้บันทึก รหัส)	บัณฑิตรหัส	วิธีการ บันทึก บันทึกที่ กำลังเรียน (F11) และ ชั้นสูงสุดที่เรียนจบ (F12) - ถ้ากำลังเรียน/เคยเรียน/เรียนจบแล้ว ให้บันทึก ระดับ = รหัส 1 - 20 ชั้นปี = ชั้นปี/เกรด/ระดับ กศน. (ถ้าเรียนนักธรรมตรี-โท-เอก บันทึกชั้นปี 1-2-3) - ถ้ากำลังเรียน/เคยเรียน/เรียนจบแล้ว แต่ไม่ทราบระดับ/ชั้นปี ให้บันทึก ระดับ/ชั้นปี = 98 - ถ้าไม่เรียน/ไม่เคยเรียน/ไม่เคยจบชั้นใดเลย ให้บันทึก ระดับและชั้นปี = 0 ขีดขวา	บันทึกที่ บันทึกที่ กำลังเรียน (F11) และ ชั้นสูงสุดที่เรียนจบ (F12) - ถ้ากำลังเรียน/เคยเรียน/เรียนจบแล้ว ให้บันทึก ระดับ/ชั้นปี = 98 - ถ้าไม่เรียน/ไม่เคยเรียน/ไม่เคยจบชั้นใดเลย ให้บันทึก ระดับและชั้นปี = 0 ขีดขวา	บันทึกที่ บันทึกที่ กำลังเรียน (F11) และ ชั้นสูงสุดที่เรียนจบ (F12) - ถ้ากำลังเรียน/เคยเรียน/เรียนจบแล้ว ให้บันทึก ระดับ/ชั้นปี = 98 - ถ้าไม่เรียน/ไม่เคยเรียน/ไม่เคยจบชั้นใดเลย ให้บันทึก ระดับและชั้นปี = 0 ขีดขวา	บันทึกที่ บันทึกที่ กำลังเรียน (F11) และ ชั้นสูงสุดที่เรียนจบ (F12) - ถ้ากำลังเรียน/เคยเรียน/เรียนจบแล้ว ให้บันทึก ระดับ/ชั้นปี = 98 - ถ้าไม่เรียน/ไม่เคยเรียน/ไม่เคยจบชั้นใดเลย ให้บันทึก ระดับและชั้นปี = 0 ขีดขวา
F9	F10	F11	F12	F13	

<input type="text"/>	<input type="text"/>	<input type="text"/>	<input type="text"/>	<input type="text"/>	<input type="text"/>	<input type="text"/>
<input type="text"/>	<input type="text"/>	<input type="text"/>	<input type="text"/>	<input type="text"/>	<input type="text"/>	<input type="text"/>
<input type="text"/>	<input type="text"/>	<input type="text"/>	<input type="text"/>	<input type="text"/>	<input type="text"/>	<input type="text"/>
<input type="text"/>	<input type="text"/>	<input type="text"/>	<input type="text"/>	<input type="text"/>	<input type="text"/>	<input type="text"/>
<input type="text"/>	<input type="text"/>	<input type="text"/>	<input type="text"/>	<input type="text"/>	<input type="text"/>	<input type="text"/>
<input type="text"/>	<input type="text"/>	<input type="text"/>	<input type="text"/>	<input type="text"/>	<input type="text"/>	<input type="text"/>
<input type="text"/>	<input type="text"/>	<input type="text"/>	<input type="text"/>	<input type="text"/>	<input type="text"/>	<input type="text"/>
<input type="text"/>	<input type="text"/>	<input type="text"/>	<input type="text"/>	<input type="text"/>	<input type="text"/>	<input type="text"/>
43	46	47	49	51	53	55

0 0 0 4		ตอนที่ 2 ลักษณะทางประชากร (ต่อ)					
ถามอายุตั้งแต่ 10 ปีขึ้นไป		ถามอายุตั้งแต่ 13 ปีขึ้นไป					
การอ่านออกและเขียนได้		ถามเฉพาะเพศหญิง			สถานภาพสมรส		
".....(ชื่อ)..... อ่านออกและเขียนหนังสือภาษาไทย และภาษาอื่นได้หรือไม่"		".....(ชื่อ)..... มีบุตรที่ให้กำเนิดเอง และมีชีวิตอยู่ขณะคลอด หรือไม่"			".....(ชื่อ)..... เป็นโสด สมรส หม้าย หย่า หรือแยกกันอยู่"		
ภาษาไทย	ภาษาอื่น	บันทึกรหัส	บุตรที่มีชีวิตอยู่	บุตรที่เสียชีวิตแล้ว	บันทึกรหัส		
บันทึกรหัส ได้..... 1 ไม่ได้..... 0	- ได้ ให้ระบุภาษา • ถ้าได้มากกว่า 1 ภาษา ให้ระบุ ภาษาที่อ่านออก และเขียนได้มากที่สุด - ไม่ได้ ให้บันทึก รหัส "0" ขีดขวา (พนักงานแรงงาน เป็นผู้บันทึก รหัส)	มี..... 1 (ตามต่อไป) ไม่มี..... 0 (เข้าไปถาม F18)			โสด..... 1 สมรส/อยู่กินฉันท์สามีภรรยา..... 2 หม้าย..... 3 หย่า..... 4 แยกกันอยู่..... 5 เคยสมรส แต่ไม่ทราบสถานภาพ..... 6		
		← ถ้าไม่มี ให้บันทึก "0" ขีดขวา →					
		อยู่ในครัวเรือนนี้		อยู่ที่อื่น			
F14		F15		F16		F17	
F18							

□	□ □	□	□ □	□ □	□ □	□
□	□ □	□	□ □	□ □	□ □	□
□	□ □	□	□ □	□ □	□ □	□
□	□ □	□	□ □	□ □	□ □	□
□	□ □	□	□ □	□ □	□ □	□
□	□ □	□	□ □	□ □	□ □	□
□	□ □	□	□ □	□ □	□ □	□
57	58	60	61	63	65	67

0 0 0 5		ตอนที่ 2 ลักษณะทางประชากร (ต่อ)				
ถามอายุตั้งแต่ 15 ปีขึ้นไป				ถามทุกคน		
อาชีพหลักในรอบปีที่แล้ว (1 ก.ค. 2552 - 30 มิ.ย. 2553)		ถามเฉพาะผู้บันทึกอาชีพใน F19			สถานที่เกิด	
"ในรอบปีที่แล้ว.....(ชื่อ).....ทำงานหรือไม่"		ประเภทกิจการ/ลักษณะกิจกรรม ของสถานที่ทำงาน	สถานภาพ การทำงาน	"ปัจจุบัน สถานที่ทำงานของ(ชื่อ).....อยู่ที่ไหน"	".....(ชื่อ)..... เกิดที่จังหวัด/ประเทศใด"	
- ถ้าไม่ทำงาน ให้บันทึก "ไม่ทำ" (ข้ามไปถาม F23)		"สถานที่ทำงานที่.....(ชื่อ).....ทำอยู่ เป็นกิจการอะไร"	".....(ชื่อ)..... ทำงานในฐานะอะไร"	"ปัจจุบัน สถานที่ทำงานของ(ชื่อ).....อยู่ที่ไหน"	".....(ชื่อ)..... เกิดที่จังหวัด/ประเทศใด"	
- ถ้าทำงาน ให้บันทึก "หน้าที่ที่รับผิดชอบ..... และ ตำแหน่ง (ถ้ามี)....." (ถ้าทำงานหลายอย่าง ให้บันทึก งานที่ใช้เวลาทำมากที่สุด)		บันทึก ประเภทกิจการ/ลักษณะกิจกรรม อย่างละเอียด	บันทึกรหัส นายจ้าง..... 1 ผู้ประกอบธุรกิจส่วนตัว โดยไม่มีลูกจ้าง..... 2 ผู้ช่วยธุรกิจในครัวเรือน โดยไม่ได้รับค่าจ้าง... 3 ลูกจ้างรัฐบาล..... 4 ลูกจ้างรัฐวิสาหกิจ..... 5 ลูกจ้างเอกชน..... 6 สมาชิกของ การรวมกลุ่ม..... 7	- ถ้าทำงาน ให้บันทึก ชื่อจังหวัดที่ทำงาน • ในประเทศไทย ให้บันทึก ชื่อจังหวัดที่ทำงาน • ต่างประเทศ ให้บันทึก รหัส "78" - ถ้าปัจจุบันไม่ทำงาน ให้บันทึก รหัส "98"	ถ้าเกิด • ในประเทศไทย ให้บันทึก ชื่อจังหวัดที่เกิด • ต่างประเทศ ให้บันทึก ชื่อประเทศที่เกิด	
เช่น ควบคุมระบบคลังสินค้า (ผู้จัดการ) บรรจุก๊าซไฟลวงลง เจ้าของกิจการร้านตัดเย็บเสื้อผ้า/ช่างตัดเย็บเสื้อผ้า ครูสอนระดับประถมศึกษา สัตวแพทย์ ช่างรับเหมา/ช่างซ่อมตามบ้าน ลงรายการบัญชี วิศวกรไฟฟ้า ทำนข้าวเพื่อขาย รับจ้างล้างจาน ขายข้าวแกง (บันทึกรหัสในสำนักงาน)		เช่น โรงงานผลิตน้ำอัดลม โรงงานผลิตสายไฟ ร้านตัดเย็บเสื้อผ้า โรงเรียนระดับมัธยมศึกษา โรงพยาบาลสัตว์ การซ่อมรถแท็กซี่/บริการซ่อมรถส่วนตัว บริษัทรับทำบัญชี/ร้านขายปลีกอุปกรณ์ก่อสร้าง การไฟฟ้าฝ่ายผลิต การปลูกข้าว ร้านขายก๋วยเตี๋ยว รถเข็นขายข้าวแกง (บันทึกรหัสในสำนักงาน)	(พนักงานแฉงนับ เป็นผู้บันทึกรหัส)	(พนักงานแฉงนับเป็นผู้บันทึกรหัส) จังหวัด ประเทศ		
F19		F20	F21	F22	F23	
[] [] [] [] []		[] [] [] [] []	[]	[] [] [] [] []	[] [] [] [] []	
[] [] [] [] []		[] [] [] [] []	[]	[] [] [] [] []	[] [] [] [] []	
[] [] [] [] []		[] [] [] [] []	[]	[] [] [] [] []	[] [] [] [] []	
[] [] [] [] []		[] [] [] [] []	[]	[] [] [] [] []	[] [] [] [] []	
[] [] [] [] []		[] [] [] [] []	[]	[] [] [] [] []	[] [] [] [] []	
[] [] [] [] []		[] [] [] [] []	[]	[] [] [] [] []	[] [] [] [] []	
[] [] [] [] []		[] [] [] [] []	[]	[] [] [] [] []	[] [] [] [] []	
[] [] [] [] []		[] [] [] [] []	[]	[] [] [] [] []	[] [] [] [] []	
68		72	76	77	79	81



ตอนที่ 2 ลักษณะทางประชากร (ต่อ)

ถามทุกคน										
ระยะเวลา การอยู่อาศัย ในเทศบาล/อบต.นี้ ".....(ชื่อ)..... อยู่ในเทศบาล/อบต.นี้ ติดต่อกันมากี่ปีแล้ว"	ลักษณะการย้ายถิ่น				ความพิการ ที่เห็นเด่นชัด ".....(ชื่อ)..... มีลักษณะความพิการ ดังต่อไปนี้หรือไม่"	ผู้ให้ข้อมูล				
	ถามเฉพาะผู้ที่บันทึกรหัส "0 - 5" ใน F24			ถามเฉพาะ				เหตุผล	บันทึกรหัส	บันทึกรหัส
	สถานที่อยู่สุดท้ายก่อนย้ายมาอยู่เทศบาล/อบต.นี้ ".....(ชื่อ).....อยู่ที่ไหนก่อนย้ายมาอยู่เทศบาล/อบต.นี้" (ตอบได้เพียง 1 คำตอบ)			ผู้ย้ายถิ่น						
บันทึกรหัส	ย้าย ภายในจังหวัด	ย้าย มาจากจังหวัดอื่น	ย้าย มาจากต่างประเทศ	".....(ชื่อ)..... ย้ายมาจาก	".....(ชื่อ)..... ย้ายถิ่น	ไม่มี..... 0	บันทึกรหัส	บันทึกรหัส		
ไม่เกิน 1 ปี..... 0	ภายในอำเภอเดิม	ให้บันทึก ชื่อจังหวัด	ให้บันทึก ชื่อประเทศ	เทศบาล..... 1	บันทึกรหัส	มี	เจ้าตัวตนเอง..... 1	บันทึกรหัส		
1 ปี..... 1	ให้บันทึก ชื่ออำเภอเดิม		(ข้ามไปถาม F27)	อบต. 2	บันทึกรหัส	- ตามอดทั้ง 2 ข้าง..... 1	คนอื่นตอบ	- คนในครัวเรือน..... 2		
2 ปี..... 2	ย้ายต่างอำเภอ				บันทึกรหัส	- พุดไม่ได้/เป็นไป/ พุดไม่รู้เรื่อง..... 2		- คนนอกครัวเรือน... 3		
3 ปี..... 3	ให้บันทึก ชื่ออำเภอสุดท้าย ก่อนย้ายมา				บันทึกรหัส	เพื่อการศึกษา..... 3				
4 ปี..... 4					บันทึกรหัส	ติดตามบุคคล ในครัวเรือน..... 4				
ไม่ทราบเวลา					บันทึกรหัส	กลับภูมิลำเนา..... 5				
แต่น้อยกว่า 5 ปี..... 5					บันทึกรหัส	ย้ายที่อยู่อาศัย..... 6				
อยู่ตั้งแต่ 5 ปีขึ้นไป					บันทึกรหัส	ย้ายเข้าครัวเรือน				
หรืออยู่ที่นั่นตั้งแต่เกิด... 6					บันทึกรหัส	สถาบัน..... 7				
(ถ้าบันทึกรหัส 6					บันทึกรหัส	อื่น ๆ..... 8				
ข้ามไปถาม F28)					บันทึกรหัส	- พักมากกว่า 1 ลักษณะ จากรหัส 1 - 6..... 7				
F24	F25			F26	F27	F28	F29			

<input type="checkbox"/>	<input type="checkbox"/>	<input type="checkbox"/>	<input type="checkbox"/>	<input type="checkbox"/>	<input type="checkbox"/>	<input type="checkbox"/>	<input type="checkbox"/>	<input type="checkbox"/>
<input type="checkbox"/>	<input type="checkbox"/>	<input type="checkbox"/>	<input type="checkbox"/>	<input type="checkbox"/>	<input type="checkbox"/>	<input type="checkbox"/>	<input type="checkbox"/>	<input type="checkbox"/>
<input type="checkbox"/>	<input type="checkbox"/>	<input type="checkbox"/>	<input type="checkbox"/>	<input type="checkbox"/>	<input type="checkbox"/>	<input type="checkbox"/>	<input type="checkbox"/>	<input type="checkbox"/>
<input type="checkbox"/>	<input type="checkbox"/>	<input type="checkbox"/>	<input type="checkbox"/>	<input type="checkbox"/>	<input type="checkbox"/>	<input type="checkbox"/>	<input type="checkbox"/>	<input type="checkbox"/>
<input type="checkbox"/>	<input type="checkbox"/>	<input type="checkbox"/>	<input type="checkbox"/>	<input type="checkbox"/>	<input type="checkbox"/>	<input type="checkbox"/>	<input type="checkbox"/>	<input type="checkbox"/>
<input type="checkbox"/>	<input type="checkbox"/>	<input type="checkbox"/>	<input type="checkbox"/>	<input type="checkbox"/>	<input type="checkbox"/>	<input type="checkbox"/>	<input type="checkbox"/>	<input type="checkbox"/>
<input type="checkbox"/>	<input type="checkbox"/>	<input type="checkbox"/>	<input type="checkbox"/>	<input type="checkbox"/>	<input type="checkbox"/>	<input type="checkbox"/>	<input type="checkbox"/>	<input type="checkbox"/>
84	85	87	89	92	93	94	95	



0 0 0 7

ตอนที่ 3 ลักษณะการอยู่อาศัยของครัวเรือนส่วนบุคคล

ให้บันทึกรหัสลงใน

H1. "ประเภทที่อยู่อาศัยของครัวเรือนนี้"

(ถ้ามีหลายประเภท ให้บันทึกตามที่หัวหน้าครัวเรือนอยู่)

บ้านเดี่ยว.....	1	<input type="text"/>	HI
ทาวน์เฮ้าส์/บ้านแฝด/ทาวน์โฮม.....	2	96	
คอนโดมิเนียม/แมนชั่น.....	3		
แฟลต/อพาร์ทเมนท์/หอพัก.....	4		
ตึกแถว/ห้องแถว/เรือนแถว.....	5		
ห้องภายในบ้าน.....	6	} (ข้ามไปข้อ H3)	
ห้องภายในสำนักงาน.....	7		
เรือ/แพ/รถ.....	8		
อื่น ๆ (ระบุ).....	0		

H2. "ลักษณะของที่อยู่อาศัย" (ถามเฉพาะ HI บันทึกรหัส 1-5)

ตึก.....	1	<input type="text"/>	H2
ไม้.....	2	97	
ครึ่งตึกครึ่งไม้.....	3		
ใช้วัสดุไม้ถาวรในท้องถิ่น เช่น ไม้ไผ่ ไบจาก.....	4		
ใช้วัสดุใช้แล้ว/วัสดุเหลือใช้ เช่น ทับ ลัง.....	5		
อื่น ๆ (ระบุ).....	6		

H3. "ลักษณะการครอบครอง ที่อยู่อาศัย ของคนในครัวเรือน" (ไม่รวมที่ดิน)

เป็นเจ้าของ			
- มี ภาระการผ่อนชำระ.....	1	<input type="text"/>	H3
- ไม่มี ภาระการผ่อนชำระ.....	2	98	
เช่าซื้อ.....	3		
เช่า.....	4	} (ข้ามไปข้อ H5)	
อยู่โดยไม่เสียค่าเช่าเพราะ			
- เป็นส่วนหนึ่งของค่าง้าง.....	5		
- ให้อยู่เปล่า.....	6		
อื่น ๆ (ระบุ).....	7		

H4. "ลักษณะการครอบครอง ที่ดิน ที่เป็นที่ตั้งของที่อยู่อาศัย"

(ถามเฉพาะ H3 บันทึกรหัส 1 - 3)

เป็นเจ้าของ.....	1	<input type="text"/>	H4
เช่าซื้อที่ดิน.....	2	99	
เช่า.....	3		
ไม่เสียค่าเช่าที่ดิน.....	4		
อื่น ๆ (ระบุ).....	5		

H5. "ครัวเรือนนี้มีห้องนอนและห้องอื่น ๆ ที่ใช้นอนกี่ห้อง" (บันทึก "จำนวน" ซิตขวา)

(ถ้า ไม่มี บันทึก "0" ซิตขวา)

ห้องนอน.....	<input type="text"/>	<input type="text"/>	H5A
	100		
ห้องอื่น ๆ ที่ใช้นอน.....	<input type="text"/>	<input type="text"/>	H5B
	102		

H6. "ครัวเรือนนี้ส่วนใหญ่ใช้แสงสว่างชนิดใด"

ไฟฟ้า		<input type="text"/>	H6
- การไฟฟ้า.....	1	104	
- พลังงานแสงอาทิตย์ (โซลาเซลล์).....	2		
- บ้านถาวร.....	3		
อื่น ๆ (ระบุ).....	4		

H7. "ครัวเรือนนี้ส่วนใหญ่ใช้เชื้อเพลิงชนิดใดประกอบอาหาร"

ก๊าซ.....	1	<input type="text"/>	H7
		105	
ถ่าน/ฟืน/เศษไม้.....	2		
ไฟฟ้า.....	3		
น้ำมันก๊าด/อื่น ๆ (ระบุ).....	4		
ไม่มีการหุงต้ม.....	5		

H8. "ครัวเรือนนี้ส่วนใหญ่ใช้ส้วมประเภทใด"

ส้วมแบบนั่งห้อยเท้า.....	1	<input type="text"/>	H8
		106	
ส้วมแบบนั่งยอง.....	2		
ส้วมแบบนั่งห้อยเท้า และส้วมแบบนั่งยอง.....	3		
ส้วมหลุม/ส้วมถัง/ส้วมถ้ำยลงแม่น้ำ ลำคลอง.....	4		
ไม่มีส้วม.....	5		

H9. "ครัวเรือนนี้ส่วนใหญ่ใช้ น้ำดื่ม และน้ำใช้ จากแหล่งใด"

(บันทึกรหัสประเภท น้ำดื่ม ใน H9A และ
รหัสประเภท น้ำใช้ ใน H9B)

น้ำประปา.....	1	น้ำดื่ม	
น้ำประปาผ่านการบำบัด (ต้ม/กรอง).....	2	<input type="text"/>	H9A
		107	
น้ำบาดาล.....	3		
น้ำบ่อ.....	4	น้ำใช้	
น้ำจากแม่น้ำ/ลำธาร/คลอง/น้ำตก/ภูเขา.....	5	<input type="text"/>	H9B
		108	
น้ำฝน.....	6		
น้ำดื่มบรรจุขวด/ตู้ น้ำดื่มหยอดเหรียญ.....	7		
อื่น ๆ (ระบุ).....	8		

ตอนที่ 3 ลักษณะการอยู่อาศัยของครัวเรือนส่วนบุคคล (ต่อ)

 ให้บันทึกรหัสลงใน
HIO. "ณ วันที่ 1 ก.ค. 2553 ครัวเรือนเป็นเจ้าของเครื่องใช้เหล่านี้หรือไม่"

ถ้า "เป็นเจ้าของ" บันทึกรหัส "1"

"ไม่เป็นเจ้าของ" บันทึกรหัส "0"

โทรทัศน์.....	<input type="checkbox"/>	HIOA	เครื่องซักผ้า.....	<input type="checkbox"/>	HIOG
เครื่องเล่น VCD/DVD.....	<input type="checkbox"/>	HIOB	เครื่องปรับอากาศ.....	<input type="checkbox"/>	HIOH
โทรศัพท์มือถือ.....	<input type="checkbox"/>	HIOC	รถยนต์ส่วนบุคคล/รถจักรยานยนต์.....	<input type="checkbox"/>	HIOI
คอมพิวเตอร์.....	<input type="checkbox"/>	HIOD	รถจักรยานยนต์.....	<input type="checkbox"/>	HIOJ
ตู้เย็น/ตู้แช่.....	<input type="checkbox"/>	HIOE	รถแทรกเตอร์ 4 ล้อ.....	<input type="checkbox"/>	HIOK
ไมโครเวฟ/เตาอบ.....	<input type="checkbox"/>	HIOF	รถไถ 2 ล้อ (รถไถเดินตาม).....	<input type="checkbox"/>	HIOL

109 - 114

115 - 120

HIH. "ณ วันที่ 1 ก.ค. 2553 ในครัวเรือนมีอุปกรณ์/การใช้เทคโนโลยี เหล่านี้หรือไม่"

ถ้า "มี" บันทึกรหัส "1"

"ไม่มี" บันทึกรหัส "0"

เคเบิลทีวี.....	<input type="checkbox"/>	HIHA
	121	
จานดาวเทียม.....	<input type="checkbox"/>	HIHB
	122	
อินเทอร์เน็ต.....	<input type="checkbox"/>	HIHC
	123	



Confidential



Population and Housing Census 2010



Form 2

(Enumeration form)

Part 1 - Identification of household

REG	CWT	AMP	TMB				
							1-7

A. House registration number, road, alley, canal or neighborhood (*Location name*, if any) Tel:

B. Household location: Municipal area... 1 Non-municipal area.... 2 AREA 8

↓ ↓

Name of municipality..... Name of TAO..... TAO 9-11

C. Enumeration area..... EA 12-14

D. Block/village no. Name of village..... VILL 15-16

E. Type of household

Private household... 1	Group of people household.... 2	(From form 1 C17-C18)	HH-TYPE	<input type="checkbox"/>	
					17

F. Household number HH-NO 18-20

G. Language usually spoken in this household

Thai only..... 1	Thai and other..... 2	Other language only..... 3	LANG-SPEAK	<input type="checkbox"/>	
					21
Specify language.....			OTHER-LANG	<input type="text"/> <input type="text"/>	
					22-23

H. Number of household members (*Record after enumeration*) TOTAL-MEM 24-27

Enumeration: Day.....Month.....2010 Editing and coding: Day.....Month.....2010

Full name:

Full name:

Enumerator

Editor/coder

Part 2 Population questions

Ask everyone							
Ordered number	Names and surname	Relationship to household head	Sex	Age	Month and year of birth		Religion
(May/may not have name in house registration)	Record military rank, title, name and surname In the following order:	"What relationship with household head is [name]?" Record code Member of private household Head..... 1 Spouse..... 2 Children (Including adopted and foster) - Unmarried..... 3 - Married..... 4 Child-in-law..... 5 Grandchildren..... 6 Parents, grandparents and other relatives..... 7 Non-relative/servants/workers... 8 Member of group of people household Workers..... 8 Monk..... 9 Others..... 0	Record code Male..... 1 Female..... 2	Record age at the last birthday before 1-July-10 If aged less than 1 year, record "0", align right	- Record code of month and year of birth e.g. If born on June, 2525 B.E. Record month "6" year (B.E.) "525" (Record the last 3 digits) - If unknown month/year of birth "Leave it blank"		"What religion is [name]?" Record code Buddhism..... 1 Islam..... 2 Christianity.... 3 Hinduism..... 4 Confucianism.. 5 Sikhism..... 6 Others..... 7 No religion..... 8
F1	F2	F3	F4	F5	Month	Year (B.E.)	F8

□ □ □ □			□	□ □ □ □	□ □	2 □ □ □ □	□
□ □ □ □			□	□ □ □ □	□ □	2 □ □ □ □	□
□ □ □ □			□	□ □ □ □	□ □	2 □ □ □ □	□
□ □ □ □			□	□ □ □ □	□ □	2 □ □ □ □	□
□ □ □ □			□	□ □ □ □	□ □	2 □ □ □ □	□
□ □ □ □			□	□ □ □ □	□ □	2 □ □ □ □	□

Ask everyone		Ask people aged 3 years or over				
Nationality	Name in household registration	Education (As of 1-July-10)				
"What nationality is [name]?"	"Does [name] have his/her name in this household registration?"	Level	Record code	Level	Record code	Ask people who are currently studying in F11
		Not study/never attained/never completed..... 0 Study/graduated in - Preschool..... 1 - Primary school..... 2 - Lower secondary school..... 3 - Upper secondary school..... 4 - Vocational certificate..... 5 - Certificate, higher than upper secondary school 6 - Diploma..... 7 - High vocational certificate..... 8 - Bachelor..... 9 - Certificate, higher than bachelor..... 10 - Master..... 11 - Certificate, higher than master..... 12 - Ph.D..... 13 - Certificate, higher than Ph.D./medical specialist..... 14 - Non-formal education (Kor-Sor-Nor) 15 - International school education..... 16	- Buddhist education 17 - Dharma branch..... 17 - Pali branch..... 18 - Islamic school..... 19 - Others (e.g. short vocational course)..... 20	How to record Level of educational enrollment (F11), level of highest educational attainment (F12) - If currently enrolling/ever studied/already completed Record Level = code 1 - 20 Year = year/grade/level of non-formal education (If study in Dharma branch, record 1 st , 2 nd , 3 rd year) - If currently enrolling/ever studied/already completed, but unknown level/year Record level/year = 98 - If not study/never attained/never completed Record level and year = 0, align right	"Where does [name] normally study?" If study in • Thailand Record the name of province • Overseas country Record code "78"	
- Have nationality Record "nationality" e.g. Nationality <i>Thai</i> Code <input type="text" value="7"/> <input type="text" value="6"/> <input type="text" value="4"/> Nationality <i>Chinese</i> Code <input type="text" value="1"/> <input type="text" value="5"/> <input type="text" value="6"/> Nationality <i>Burmese</i> Code <input type="text" value="1"/> <input type="text" value="0"/> <input type="text" value="4"/> - No nationality Record "No nationality" Code <input type="text" value="9"/> <input type="text" value="9"/> <input type="text" value="8"/> (Record code by enumerator)	Have in this household..... 1 Have in other place - This province..... 2 - Other province..... 3 Do not have in Thailand but in other country..... 4 Not at all..... 5	Educational enrollment "Is [name] currently studying?" Level Year/grade/level of non-formal education	Highest educational attainment What is the highest level of education attained by [name]? Level Year/grade/level of non-formal education	(Record code by enumerator)		
F9	F10	F11		F12		F13

<input type="text" value=""/>	<input type="text" value=""/>	<input type="text" value=""/>	<input type="text" value=""/>	<input type="text" value=""/>	<input type="text" value=""/>	<input type="text" value=""/>
<input type="text" value=""/>	<input type="text" value=""/>	<input type="text" value=""/>	<input type="text" value=""/>	<input type="text" value=""/>	<input type="text" value=""/>	<input type="text" value=""/>
<input type="text" value=""/>	<input type="text" value=""/>	<input type="text" value=""/>	<input type="text" value=""/>	<input type="text" value=""/>	<input type="text" value=""/>	<input type="text" value=""/>
<input type="text" value=""/>	<input type="text" value=""/>	<input type="text" value=""/>	<input type="text" value=""/>	<input type="text" value=""/>	<input type="text" value=""/>	<input type="text" value=""/>
<input type="text" value=""/>	<input type="text" value=""/>	<input type="text" value=""/>	<input type="text" value=""/>	<input type="text" value=""/>	<input type="text" value=""/>	<input type="text" value=""/>
<input type="text" value=""/>	<input type="text" value=""/>	<input type="text" value=""/>	<input type="text" value=""/>	<input type="text" value=""/>	<input type="text" value=""/>	<input type="text" value=""/>
<input type="text" value=""/>	<input type="text" value=""/>	<input type="text" value=""/>	<input type="text" value=""/>	<input type="text" value=""/>	<input type="text" value=""/>	<input type="text" value=""/>
43	46	47	49	51	53	55



Part 2 Population questions (continued)

Ask people aged 10 years or over		Ask people aged 13 years or over				
Literacy		Ask female only			Marital status <i>(As of 1-July-10)</i>	
"Can [name] read and write in Thai and/or other languages?"		"Does [name] have biological children?"	"How many biological children has [name] given birth to? <i>(Including still alive and deceased as of 1-July-10)</i>			
Thai	Other languages		Record code	Still alive children	Deceased children	Record code
Record code		Yes..... 1			Single..... 1	
Able..... 1	- Able, specify the language	(Continued)			Married or consensual union..... 2	
Unable..... 0	• If more than 1 language, specify the most fluent language	No..... 0			Widowed..... 3	
	- Unable	(Skip to F18)			Divorced..... 4	
	Record code "0", align right				Separated..... 5	
					Ever married but unknown current status..... 6	
			← If none, record "0", align right →			
			Living in this house	Living elsewhere		
	F14	F15	F16		F17	F18

57
<input type="checkbox"/>	<input type="checkbox"/>	<input type="checkbox"/>	<input type="checkbox"/>	<input type="checkbox"/>	<input type="checkbox"/>	<input type="checkbox"/>	<input type="checkbox"/>
<input type="checkbox"/>	<input type="checkbox"/>	<input type="checkbox"/>	<input type="checkbox"/>	<input type="checkbox"/>	<input type="checkbox"/>	<input type="checkbox"/>	<input type="checkbox"/>
<input type="checkbox"/>	<input type="checkbox"/>	<input type="checkbox"/>	<input type="checkbox"/>	<input type="checkbox"/>	<input type="checkbox"/>	<input type="checkbox"/>	<input type="checkbox"/>
<input type="checkbox"/>	<input type="checkbox"/>	<input type="checkbox"/>	<input type="checkbox"/>	<input type="checkbox"/>	<input type="checkbox"/>	<input type="checkbox"/>	<input type="checkbox"/>
<input type="checkbox"/>	<input type="checkbox"/>	<input type="checkbox"/>	<input type="checkbox"/>	<input type="checkbox"/>	<input type="checkbox"/>	<input type="checkbox"/>	<input type="checkbox"/>
<input type="checkbox"/>	<input type="checkbox"/>	<input type="checkbox"/>	<input type="checkbox"/>	<input type="checkbox"/>	<input type="checkbox"/>	<input type="checkbox"/>	<input type="checkbox"/>
57	58	60	61	63	65	67	

Part 2 Population questions (continued)					
Ask people aged 15 years or over				Ask everyone	
Main occupation in the previous year (1-July-09 to 30-June-10) "During the past year, what occupation did [name] spend the most time?" - If not work, Record "Did not work" (Skip to F23) - If work, Record "responsibility..... and position (if possible)" (If more than one, Record the most time spent) e.g. Controlling warehouse system (Manager) Packing electrical wire into box Owner of tailor's shop/tailor Teacher in primary school Veterinarian Taxi driver/chauffeur Recording an account Electrical engineer Cultivating rice for sell Employed as dish cleaner Selling rice and curry (Record code at office)	Ask only those who record occupation in F19			Place of birth	
	Type of industry or activity of work place "What type of activity was [name]'s work place?" Record Type of industry/characteristics of work in details e.g. Soft drink product company Electrical wire factory Tailor's shop Secondary school Veterinary hospital Taxi service/private car driver service Dealer shop for construction equipments The Electricity Generating Authority Growing rice for sale Noodles' shop Rice and curry pushcart (Record code at office)	Work status "What was [name]'s work status?" Record code Employer..... 1 Own account worker without employee..... 2 Unpaid family worker..... 3 Government employee..... 4 State-owned enterprise employee..... 5 Private employee..... 6 Member of cooperative..... 7 (Record code by enumerator)	"At present, where is [name]'s work place?" - If the work place is in • Thailand Record province of work place • Overseas country Record code "78" - If not work Record code "98" (Record code by enumerator)	"What province/country was [name] born?" If born in • Thailand Record province of birth • Overseas country Record country of birth (Record code by enumerator)	
F19	F20	F21	F22	Province	Country

<input type="text"/>	<input type="text"/>	<input type="text"/>	<input type="text"/>	<input type="text"/>	<input type="text"/>
<input type="text"/>	<input type="text"/>	<input type="text"/>	<input type="text"/>	<input type="text"/>	<input type="text"/>
<input type="text"/>	<input type="text"/>	<input type="text"/>	<input type="text"/>	<input type="text"/>	<input type="text"/>
<input type="text"/>	<input type="text"/>	<input type="text"/>	<input type="text"/>	<input type="text"/>	<input type="text"/>
<input type="text"/>	<input type="text"/>	<input type="text"/>	<input type="text"/>	<input type="text"/>	<input type="text"/>
<input type="text"/>	<input type="text"/>	<input type="text"/>	<input type="text"/>	<input type="text"/>	<input type="text"/>
<input type="text"/>	<input type="text"/>	<input type="text"/>	<input type="text"/>	<input type="text"/>	<input type="text"/>
<input type="text"/>	<input type="text"/>	<input type="text"/>	<input type="text"/>	<input type="text"/>	<input type="text"/>



Part 2 Population questions (continued)

Ask everyone

Duration in current municipality/local administration "How many years has [name] lived continuously in this municipality/Tambon Administrative Organization?" Record code Less than 1 year..... 0 1 year..... 1 2 years..... 2 3 years..... 3 4 years..... 4 Unknown accurate time but less than 5 yrs... 5 5 years or more/ since born..... 6 <i>(If code 6, skip to F28)</i>	Details of migration				Visible disabilities "Does [name] have difficulty in the following?" Record code No..... 0 Yes - Blindness in both eyes..... 1 - Unable to talk/communicate/ understand..... 2 - Lost arm or leg above wrist or ankle at least 1 side/ paralysis..... 3 - Psychiatric disorder/noisiness/ aggression/dumbness..... 4 - Autistic..... 5 - Delay in brain development/ mental retardation..... 6 - More than 1 disability as code 1 - 6..... 7	Respondent Record code Self..... 1 Household member..... 2 Person outside household... 3	
	Ask people who answer "0 - 5" in F24			Ask people who moved within Thailand			Reason for migration "Why did [name] migrate?" Record code Seek work..... 1 Job assignment..... 2 Education..... 3 Follow family..... 4 Return home..... 5 Change residence..... 6 Move to institutional household..... 7 Others..... 8
	Previous residence "What place did [name] live in before moving to this municipality/Tambon Administrative Organization?" <i>(Only 1 answer)</i>						
	Moved within this province	Move from other province	Move from overseas country	"Did [name] move from Municipal or TAO.?" Municipality... 1 TAO. 2			
- Within this district Record Name of district	Record Name of province	Record Name of country <i>(Skip to F27)</i>					
- Moved from other district Record Name of previous district							
District	Province	Country					
F24	F25			F26	F27	F28	F29

<input type="text"/>	<input type="text"/>	<input type="text"/>	<input type="text"/>	<input type="text"/>	<input type="text"/>	<input type="text"/>	<input type="text"/>
<input type="text"/>	<input type="text"/>	<input type="text"/>	<input type="text"/>	<input type="text"/>	<input type="text"/>	<input type="text"/>	<input type="text"/>
<input type="text"/>	<input type="text"/>	<input type="text"/>	<input type="text"/>	<input type="text"/>	<input type="text"/>	<input type="text"/>	<input type="text"/>
<input type="text"/>	<input type="text"/>	<input type="text"/>	<input type="text"/>	<input type="text"/>	<input type="text"/>	<input type="text"/>	<input type="text"/>
<input type="text"/>	<input type="text"/>	<input type="text"/>	<input type="text"/>	<input type="text"/>	<input type="text"/>	<input type="text"/>	<input type="text"/>
<input type="text"/>	<input type="text"/>	<input type="text"/>	<input type="text"/>	<input type="text"/>	<input type="text"/>	<input type="text"/>	<input type="text"/>
<input type="text"/>	<input type="text"/>	<input type="text"/>	<input type="text"/>	<input type="text"/>	<input type="text"/>	<input type="text"/>	<input type="text"/>
84	85	87	89	92	93	94	95

Part 3 Housing characteristics (private household only)

 Record code in
H1. "Type of dwelling"

 (If **more than 1**, record where household head lives)

Detached house.....	1	<input type="checkbox"/>	H1
Town house/twin house/town home.....	2	96	
Condominium/mansion.....	3		
Flat/apartment/hostel.....	4		
Shop house/row house/row room.....	5		
Room in house.....	6	}	(Skip to H3)
Room in office.....	7		
Vehicle (boat,raft,car).....	8		
Others (specify).....	0		

H2. "Construction materials" (Ask only if code in H1 is 1-5)

Cement or brick.....	1	<input type="checkbox"/>	H2
Wood.....	2	97	
Cement/brick and wood.....	3		
Non-permanent materials in local area, e.g. bamboo, thatch.....	4		
Reused materials, e.g. boxes, crates.....	5		
Others (specify).....	6		

H3. "Tenure of dwelling" (Excluding land)

Owned			
- With a loan.....	1	<input type="checkbox"/>	H3
- Outright.....	2	98	
Hire purchase.....	3		
Rent.....	4	}	(Skip to H5)
Living rent free			
- Employer-provided.....	5		
- Other rent free.....	6		
Others (specify).....	7		

H4. "Tenure of residential land" (Ask only if code in H3 is 1-3)

Owner.....	1	<input type="checkbox"/>	H4
Hire purchase.....	2	99	
Rent.....	3		
Rent-free.....	4		
Others (specify).....	5		

H5. "Number of rooms used for sleeping in this dwelling"

 (Record "**amount**", align right) (If **no**, record "**0**", align right)

Number of bedroom.....	<input type="text"/>	<input type="text"/>	H5A
	100		
Number of other rooms used for sleeping.....	<input type="text"/>	<input type="text"/>	H5B
	102		

H6. "Source of lighting used in this household"

Electricity		<input type="checkbox"/>	H6
- Electricity authority.....	1	104	
- Solarcell.....	2		
- Generator.....	3		
Others (specify).....	4		

H7. "Type of fuel used for cooking in this household"

Gas.....	1	<input type="checkbox"/>	H7
Charcoal/wood.....	2	105	
Electricity.....	3		
Kerosene/others (specify).....	4		
No cooking.....	5		

H8. "Type of toilet used in this household"

Sitting toilet.....	1	<input type="checkbox"/>	H8
Squat toilet.....	2	106	
Sitting and squat toilet.....	3		
Pit toilet/defecate into river or canal.....	4		
No toilet.....	5		

H9. "Main source of water for this household"

 (Record main source of **drinking water** in **H9A** and
 record main source of **water for general use** in **H9B**)

Tap water.....	1	Drinking	
Purified tap water (boiled or filtered).....	2	<input type="checkbox"/>	H9A
Groundwater.....	3	107	
Well.....	4	General use	
Water from river/canal/waterfall/mountain.....	5	<input type="checkbox"/>	H9B
Rain water.....	6	108	
Bottled water/water vending machine.....	7		
Others (specify).....	8		

Part 3 Housing characteristics (private household only) (continued)

 Record code in
H10. "List of assets owned by household members as of 1-July-10"

 If it **"has been owned"**, record **"1"**
"has not been owned", record **"0"**

 Television set..... **H10A**

 Washing machine..... **H10G**

 VCD/DVD player..... **H10B**

 Air conditioner..... **H10H**

 Mobile telephone..... **H10C**

 Private car/pickup truck/van..... **H10I**

 Computer..... **H10D**

 Motorbike..... **H10J**

 Fridge/freezer..... **H10E**

 Tractor, 4 wheels..... **H10K**

 Microwave/cooking oven..... **H10F**

 Tractor, 2 wheels (*walking tractor*) **H10L**

109 - 114

115 - 120

H11. "List of devices/technologies presented in this household as of 1-July-10"

 If it **"has been presented"**, record **"1"**
"has not been presented", record **"0"**

 Cable TV..... **H11A**
121

 Satellite dish..... **H11B**
122

 Internet..... **H11C**
123

นิยามศัพท์ทางประชากร

1. **อัตราส่วนเพศ (Sex ratio)** หมายถึง อัตราส่วนของผู้ชายต่อผู้หญิงในประชากรกลุ่มหนึ่ง ปกติจะแสดงจำนวนผู้ชายต่อผู้หญิง 100 คน
2. **อัตราการเพิ่มของประชากร (Growth rate)** หมายถึง อัตราซึ่งประชากรเพิ่มขึ้น (หรือลดลง) ในปีหนึ่งอันเป็นผลจากการเพิ่มตามธรรมชาติและการย้ายถิ่นสุทธิ แสดงในรูปร้อยละของประชากรที่ใช้เป็นฐาน
3. **อัตราส่วนการเป็นภาระ (อัตราส่วนพึ่งพิงทางอายุ : Age dependency ratio)** หมายถึง อัตราส่วนของประชากรที่อยู่ในกลุ่มอายุนอกวัยแรงงานต่อประชากรในวัยแรงงาน โดยมีข้อสมมุติว่า ประชากรในกลุ่มอายุนอกวัยแรงงานที่ต้องพึ่งพิงทางเศรษฐกิจ ได้แก่ กลุ่มประชากรวัยเด็ก (อายุต่ำกว่า 15 ปี) และกลุ่มประชากรสูงอายุ (อายุ 60 หรือ 65 ปีขึ้นไป) ส่วนประชากรที่เป็นที่พึ่งพิงทางเศรษฐกิจของประชากรกลุ่มอื่น คือ ประชากรวัยแรงงาน (อายุ 15-59 หรือ 15-64 ปี) อัตราส่วนการเป็นภาระแสดงอัตราส่วนต่อประชากร 100 คน
4. **อายุมัธยฐาน (Median age)** หมายถึง อายุตรงกลางซึ่งแบ่งประชากรออกเป็นสองส่วนจำนวนเท่า ๆ กัน โดยประชากรส่วนหนึ่งมีอายุน้อยกว่า และอีกส่วนหนึ่งมีอายุมากกว่าอายุตรงกลางนี้
5. **ความหนาแน่นของประชากร (Population density)** หมายถึง ประชากรต่อหน่วยของพื้นที่ (จำนวนบุคคลต่อตารางกิโลเมตร หรือจำนวนบุคคลต่อพื้นที่ที่ใช้การได้หนึ่งตารางกิโลเมตร)
6. **อายุเฉลี่ยแรกสมรส (Average Age at first marriage)** หมายถึง อายุเฉลี่ยของประชากรเมื่อเปลี่ยนสถานภาพจากโสดเป็นสมรส อายุเฉลี่ยเมื่อแรกสมรสเป็นดัชนีที่แสดงว่าประชากรส่วนใหญ่อยู่เป็นโสดจนถึงอายุเท่าไร
7. **บุตรเกิดรอด (Children ever born : CEB)** หมายถึง จำนวนลูกทั้งหมดที่มารดาได้ให้กำเนิดตั้งแต่เริ่มเข้าสู่วัยเจริญพันธุ์จนถึงปัจจุบัน
8. **บุตรที่มีชีวิตอยู่ (Children still living : CHL)** หมายถึง บุตรเกิดรอดที่ปัจจุบันยังมีชีวิตอยู่

คณะผู้จัดทำ CD - ROM

หน่วยงานเจ้าของเรื่อง

สำนักงานสถิติจังหวัดเชียงราย
โทร. 0 5317 7361

หน่วยงานผลิตและออกแบบ

กลุ่มบูรณาการข้อมูลสถิติ
สำนักสถิติพยากรณ์
โทร. 0 2141 7494



ตารางสถิติในรูปแบบ Format Excel

ตารางประชากร

ตารางสถิติในรูปแบบ Format Excel

ตารางประชากร

- ตารางที่ 1 ประชากรจำแนกตามเพศ ครั้วเรือนจำแนกตามประเภทของครั้วเรือน อำเภอ และเขตการปกครอง
- ตารางที่ 2 ประชากรจำแนกอายุรายปี เพศ และเขตการปกครอง
- ตารางที่ 3 ประชากรจำแนกตามกลุ่มอายุ เพศ อำเภอ และเขตการปกครอง
- ตารางที่ 4 ประชากรจำแนกตามศาสนา เพศ และเขตการปกครอง
- ตารางที่ 5 ประชากรจำแนกตามสัญชาติ เพศ และเขตการปกครอง
- ตารางที่ 6 ประชากรจำแนกตามภาษาที่ใช้พูดในครั้วเรือน เพศ และเขตการปกครอง
- ตารางที่ 7 ประชากรอายุ 3 ปีขึ้นไป จำแนกตามระดับชั้นที่กำลังเรียน กลุ่มอายุ เพศ และเขตการปกครอง
- ตารางที่ 8 ประชากรอายุ 3 ปีขึ้นไป จำแนกตามระดับชั้นที่เรียนสำเร็จ กลุ่มอายุ เพศ และเขตการปกครอง
- ตารางที่ 9 ประชากรอายุ 10 ปีขึ้นไป จำแนกตามการอ่านออกเขียนได้ กลุ่มอายุ เพศ และเขตการปกครอง
- ตารางที่ 10 ประชากรอายุ 13 ปีขึ้นไป จำแนกตามสถานภาพสมรส กลุ่มอายุ เพศ และเขตการปกครอง
- ตารางที่ 11 หญิงเคยสมรสอายุ 13 ปีขึ้นไป จำแนกตามจำนวนบุตรเกิดรอด จำนวนบุตรเกิดรอดโดยเฉลี่ย กลุ่มอายุของหญิง และเขตการปกครอง
- ตารางที่ 12 หญิงเคยสมรสอายุ 13 ปีขึ้นไป จำแนกตามจำนวนบุตรที่มีชีวิตอยู่ จำนวนบุตรที่มีชีวิตอยู่โดยเฉลี่ย กลุ่มอายุของหญิง และเขตการปกครอง
- ตารางที่ 13 ประชากรจำแนกตามลักษณะความพิการ เพศ และเขตการปกครอง
- ตารางที่ 14 ประชากรอายุ 15 ปีขึ้นไปทำงานในรอบปี จำแนกตามหมวดอาชีพ กลุ่มอายุ เพศ และเขตการปกครอง
- ตารางที่ 15 ประชากรอายุ 15 ปีขึ้นไปทำงานในรอบปี จำแนกตามหมวดอุตสาหกรรม กลุ่มอายุ เพศ และเขตการปกครอง
- ตารางที่ 16 ประชากรอายุ 15 ปีขึ้นไปทำงานในรอบปี จำแนกตามสถานภาพการทำงาน กลุ่มอายุ เพศ และเขตการปกครอง
- ตารางที่ 17 ประชากรจำแนกตามสถานที่เกิด เพศ และเขตการปกครอง
- ตารางที่ 18 ประชากรจำแนกตามลักษณะการย้ายถิ่น เพศ และเขตการปกครอง
- ตารางที่ 19 ประชากรที่ย้ายถิ่นภายใน 5 ปี จำแนกตามสถานที่อยู่ก่อนย้าย กลุ่มอายุ และเพศ
- ตารางที่ 20 ประชากรที่ย้ายถิ่นภายใน 5 ปี จำแนกตามเหตุผลของการย้ายถิ่น เพศ และเขตการปกครอง
- ตารางที่ 21 ประชากรจำแนกตามการมีชื่อในทะเบียนบ้าน เพศ และเขตการปกครอง
- ตารางที่ 22 ครั้วเรือนส่วนบุคคลจำแนกตามกลุ่มอายุของหัวหน้าครั้วเรือน เพศ และเขตการปกครอง

ตารางเคหะ

ตารางสถิติในรูปแบบ Format Excel

ตารางคะแนน

- ตารางที่ 1 คริวเรือส่วนบุคคล จำแนกตามประเภทของที่อยู่อาศัย การครอบครองที่อยู่อาศัย และเขตการปกครอง
- ตารางที่ 2 คริวเรือส่วนบุคคล จำแนกตามประเภทของที่อยู่อาศัย ลักษณะของที่อยู่อาศัย และเขตการปกครอง
- ตารางที่ 3 คริวเรือส่วนบุคคล จำแนกตามการถือกรรมสิทธิ์ที่ดิน การครอบครองที่อยู่อาศัย และเขตการปกครอง
- ตารางที่ 4 คริวเรือส่วนบุคคล จำแนกตามขนาดของครัวเรือน ประเภทของที่อยู่อาศัย และเขตการปกครอง
- ตารางที่ 5 คริวเรือส่วนบุคคล จำแนกตามเชื้อเพลิงส่วนใหญ่ที่ใช้ในการประกอบอาหาร ประเภทของที่อยู่อาศัย และเขตการปกครอง
- ตารางที่ 6 คริวเรือส่วนบุคคล จำแนกตามลักษณะการใช้ส้วม ประเภทของที่อยู่อาศัย และเขตการปกครอง
- ตารางที่ 7 คริวเรือส่วนบุคคล จำแนกตามแหล่งที่มาของน้ำดื่ม และน้ำใช้ส่วนใหญ่ ประเภทของที่อยู่อาศัย และเขตการปกครอง
- ตารางที่ 8 คริวเรือส่วนบุคคล จำแนกตามการเป็นเจ้าของเครื่องใช้ การมีอุปกรณ์เทคโนโลยี และเขตการปกครอง