



# สำมะโนประชากรและเคหะ พ.ศ. 2553

The 2010 Population and Housing Census

จังหวัดลำปาง

Changwat Lampang



สำนักงานสถิติแห่งชาติ  
National Statistical Office



หนังสือสำมะโนประชากรประเทศไทย  
สำนักงานสถิติแห่งชาติ

คำนำ

บทสรุปผู้บริหาร

ตัวชี้วัดที่สำคัญ พ.ศ. 2533 - 2553

บทที่ 1 บทนำ

- ❖ ความเป็นมา
- ❖ วัตถุประสงค์
- ❖ ประโยชน์ของข้อมูล
- ❖ ดัชนีรวม
- ❖ วันสำมะโน
- ❖ ข้อมูลที่เก็บรวบรวม
- ❖ วิธีการเก็บรวบรวมข้อมูล
- ❖ บทนิยาม
- ❖ ข้อสังเกตสำหรับผู้ใช้อข้อมูล

บทที่ 2 บทสรุป

ภาคประชากร

- ❖ ลักษณะทางประชากร
- ❖ ลักษณะทางสังคมและเศรษฐกิจ
- ❖ ภาวะเจริญพันธุ์
- ❖ การย้ายถิ่น

ภาคเคหะ

- ❖ ประเภทและลักษณะของที่อยู่อาศัย
- ❖ การครอบครองที่อยู่อาศัยและที่ดินที่เป็นที่ดั่งของที่อยู่อาศัย
- ❖ แหล่งที่มาของน้ำดื่ม น้ำใช้
- ❖ ประเภทของการใช้ส้วม
- ❖ การใช้เชื้อเพลิงในการประกอบอาหาร
- ❖ การเป็นเจ้าของเครื่องใช้ในครัวเรือน

สารบัญตารางสถิติ

- ❖ ตารางประชากร
- ❖ ตารางเคหะ

ภาคผนวก

- ❖ วิธีการประมาณผล
- ❖ แบบสอบถาม (แบบแจกนับ สปค.2)
- ❖ นิยามศัพท์ทางประชากร

คณะผู้จัดทำ CD-ROM

หน่วยงานที่เผยแพร่

ตารางสถิติในรูปแบบ Format Excel

- ❖ ตารางประชากร
- ❖ ตารางเคหะ

**หน่วยงานเจ้าของเรื่อง**

สำนักสถิติสังคม  
สำนักงานสถิติแห่งชาติ  
โทรศัพท์ 0 2143 1334 0 2142 1254  
โทรสาร 0 2143 8137  
ไปรษณีย์อิเล็กทรอนิกส์ : [spophouc@nso.go.th](mailto:spophouc@nso.go.th)

**หน่วยงานที่เผยแพร่**

สำนักสถิติพยากรณ์  
สำนักงานสถิติแห่งชาติ  
ศูนย์ราชการเฉลิมพระเกียรติ 80 พรรษา อาคารรัฐประศาสนภักดี ชั้น 2  
ถนนแจ้งวัฒนะ เขตหลักสี่ กรุงเทพฯ 10210  
โทรศัพท์ 0 2142 1234 0 2141 7501  
โทรสาร 0 2143 8133  
ไปรษณีย์อิเล็กทรอนิกส์ : [services@nso.go.th](mailto:services@nso.go.th)

**หรือ**

สำนักงานสถิติจังหวัดลำปาง  
ศาลากลางจังหวัดลำปาง ถนนวชิราวุธดำเนิน  
ตำบลพระบาท อำเภอเมืองลำปาง จังหวัดลำปาง  
โทรศัพท์ 0 5426 5066  
โทรสาร 0 5426 5161  
ไปรษณีย์อิเล็กทรอนิกส์ : [lampang@nso.go.th](mailto:lampang@nso.go.th)

**ปีที่จัดพิมพ์**

2555

**Division-in-Charge**

Population Statistics Group  
Social Statistics Bureau  
National Statistical Office,  
Tel. +66 (0) 2143 1334 +66 (0) 2142 1254  
Fax. +66 (0) 2143 8137  
E-mail : [spophouc@nso.go.th](mailto:spophouc@nso.go.th)

**Distributed by**

Statistical Forecasting Bureau  
National Statistical Office,  
The Government Complex, Rattthaprasasanabhakti Building, 2<sup>nd</sup> Floor,  
Chaeng Watthana Rd., Laksi, Bangkok 10210  
Tel. +66 (0) 2142 1234 +66 (0) 2141 7501  
Fax. +66 (0) 2143 8133  
E-mail : [services@nso.go.th](mailto:services@nso.go.th)

**or**

Lampang Provincial Statistical Office  
Lampang Government Center, Vachirawutdumnern Rd., Muang Lampang 52000  
THAILAND  
Tel. 0 5426 5066  
Fax 0 5426 5161  
Email : [lampang@nso.go.th](mailto:lampang@nso.go.th)

**Published**

2012

## คำนำ

สำนักงานสถิติแห่งชาติ ได้จัดทำสำมะโนประชากรและเคหะทุก 10 ปี ตามข้อเสนอแนะขององค์การสหประชาชาติ เพื่อเก็บรวบรวมข้อมูลพื้นฐานเกี่ยวกับจำนวนและลักษณะต่าง ๆ ทางเศรษฐกิจและสังคม ตลอดจนสภาพการอยู่อาศัยของประชากรทุกคนตามที่อยู่จริงทั่วราชอาณาจักร ดังนั้นการทำสำมะโนประชากรและเคหะจึงเป็นเสมือนการฉายภาพนิ่งของประชากรและเคหะของประเทศไทยในขณะเวลาหนึ่ง เพื่อแสดงให้เห็นจำนวนและลักษณะต่างๆ ของประชากรที่อยู่จริงในประเทศไทย ณ วันสำมะโน (1 กันยายน 2553)

เนื่องจากปริมาณงานทั้งประเทศมีจำนวนมาก การประมวลผลข้อมูลรายละเอียดไม่อาจแล้วเสร็จในเวลาอันสั้น สำนักงานสถิติแห่งชาติ ตระหนักถึงความต้องการใช้ข้อมูลอย่างรีบด่วนของผู้ที่เกี่ยวข้องทุก ๆ ฝ่าย จึงได้จัดทำรายงานผลเบื้องต้น จากสำมะโนประชากรและเคหะ พ.ศ. 2553 เพื่อเสนอผลที่สำคัญในภาพรวมของประชากรและที่อยู่อาศัยในระดับจังหวัด ภาค และเขตการปกครอง ต่อมาได้จัดทำรายงานผลล่วงหน้าโดยเลือกครัวเรือนตัวอย่าง 1% มาทำการประมวลผลก่อน เพื่อเสนอจำนวนและลักษณะต่าง ๆ ของประชากรและลักษณะของที่อยู่อาศัย ซึ่งเสนอผลในระดับภาคและระดับประเทศ

รายงานฉบับนี้ เป็นรายงานฉบับสมบูรณ์รายจังหวัด โดยประมวลผลข้อมูลจากครัวเรือนทั้งหมดในจังหวัด เพื่อเสนอข้อมูลรายละเอียดต่าง ๆ และตัวชี้วัดทางประชากร เศรษฐกิจ และสังคม ตลอดจนลักษณะของที่อยู่อาศัยในระดับจังหวัดตามเขตการปกครอง หลังจากรายงานผลรายจังหวัดเสร็จสิ้นแล้ว จะนำเสนอรายงานผลรายภาค และฉบับทั่วราชอาณาจักรต่อไป

สำมะโนประชากรและเคหะ พ.ศ. 2553 เป็นโครงการจัดเก็บข้อมูลสถิติขนาดใหญ่ที่ได้รับความร่วมมือจากภาคประชาชนในการให้ข้อมูลที่ถูกต้องตามความเป็นจริง มีการบูรณาการทรัพยากรและองค์ความรู้กับหน่วยงานภาครัฐและภาคเอกชน ทั้งในส่วนกลางและส่วนภูมิภาค ตลอดจนสื่อมวลชน ดังนั้นสำนักงานสถิติแห่งชาติจึงขอขอบคุณทุกท่านที่ได้ให้ความร่วมมืออย่างดีมา ณ ที่นี้

สำนักงานสถิติแห่งชาติ  
กระทรวงเทคโนโลยีสารสนเทศและการสื่อสาร

## บทสรุปผู้บริหาร

สำนักงานสถิติแห่งชาติ ได้จัดทำสำมะโนประชากรและเคหะทุก 10 ปี ตามข้อเสนอแนะขององค์การสหประชาชาติ ซึ่งขณะนี้ประมาณ 230 ประเทศทั่วโลกได้มีการจัดทำสำมะโน สำหรับการจัดทำของประเทศไทยในปี 2553 นี้ เป็นการจัดทำสำมะโนประชากรครั้งที่ 11 และสำมะโนเคหะครั้งที่ 5 ซึ่งเป็นวาระครบรอบ 100 ปีสำมะโนประชากรของประเทศไทย เพื่อแสดงให้เห็นจำนวน และลักษณะต่าง ๆ ของประชากรตามที่อยู่จริงในประเทศไทยและที่อยู่อาศัยจริงของประชากร ณ วันสำมะโน (1 กันยายน 2553)

### 1. ลักษณะทางประชากร

#### 1.1 จำนวนประชากรและการกระจายตัว

จำนวนประชากรในจังหวัดลำปาง ณ วันที่ 1 กันยายน 2553 มี 743,143 คนเป็นชาย 367,509 คนและหญิง 375,635 คน คิดเป็นอัตราส่วนระหว่างเพศชายต่อหญิงเท่ากับ 97.8 หรือกล่าวได้ว่ามีประชากรเพศชาย 98 คน ต่อเพศหญิง 100 คน เมื่อพิจารณาการกระจายตัวของประชากร พบว่า ประชากรส่วนใหญ่อาศัยอยู่ในเขตเทศบาลมากกว่านอกเขตเทศบาล (ร้อยละ 50.1 และ 49.9) ตามลำดับ

ตาราง 1 จำนวนประชากร จำแนกตามเพศ และเขตการปกครอง

เขตการปกครอง	ประชากร			ร้อยละ
	รวม	ชาย	หญิง	
รวม	743,143	367,509	375,635	100.0
ในเขตเทศบาล	372,463	180,360	192,103	50.1
นอกเขตเทศบาล	370,680	187,148	183,532	49.9

#### 1.2 โครงสร้างทางอายุและเพศของประชากร

เมื่อพิจารณาประชากรตามกลุ่มอายุ พบว่า มีประชากรวัยเด็ก(อายุ 0-14 ปี) ร้อยละ 16.2 ประชากรวัยแรงงาน (อายุ 15 – 59 ปี) ร้อยละ 66.1 และประชากรวัยสูงอายุ (อายุ 60 ปีขึ้นไป) ร้อยละ 17.7 โดยนอกเขตเทศบาลมีสัดส่วนของประชากรวัยเด็กสูงกว่าในเขตเทศบาล (ร้อยละ 17.3 และ 15.1) ตามลำดับ แต่ในขณะที่เขตเทศบาลมีประชากรวัยแรงงานและวัยสูงอายุสูงกว่านอกเขตเทศบาล

ตาราง 2 ร้อยละของประชากร จำแนกตามโครงสร้างทางอายุ และเขตการปกครอง

เขตการปกครอง	รวม	วัยเด็ก	วัยแรงงาน	วันสูงอายุ
		0 - 14 ปี	15- 59 ปี	60 ปีขึ้นไป
รวม	100.0	16.2	66.1	17.7
ในเขตเทศบาล	100.0	15.1	66.7	18.2
นอกเขตเทศบาล	100.0	17.3	65.4	17.3

### 1.3 สถานภาพสมรส

สถานภาพสมรสของประชากรอายุตั้งแต่ 13 ปีขึ้นไปพบว่า เกินกว่าร้อยละ 60 ของประชากรเป็นผู้ที่สมรส โดยสัดส่วนของเพศชายและหญิงที่สมรสใกล้เคียงกันคือ ร้อยละ 60.6 และ 61.4 สัดส่วนของประชากรชายที่อยู่เป็นโสดจะสูงกว่าหญิง (ร้อยละ 31.3 และ 21.0 ตามลำดับ) แต่เพศหญิงจะมีสัดส่วนของการเป็นหม้าย หย่า และแยกกันอยู่สูงกว่าเพศชายกว่า 2.1 เท่า (ร้อยละ 17.6 และ 8.1 ตามลำดับ)

แผนภูมิ 1 ร้อยละของประชากรอายุ 13 ปีขึ้นไป จำแนกตามสถานภาพสมรส และเพศ

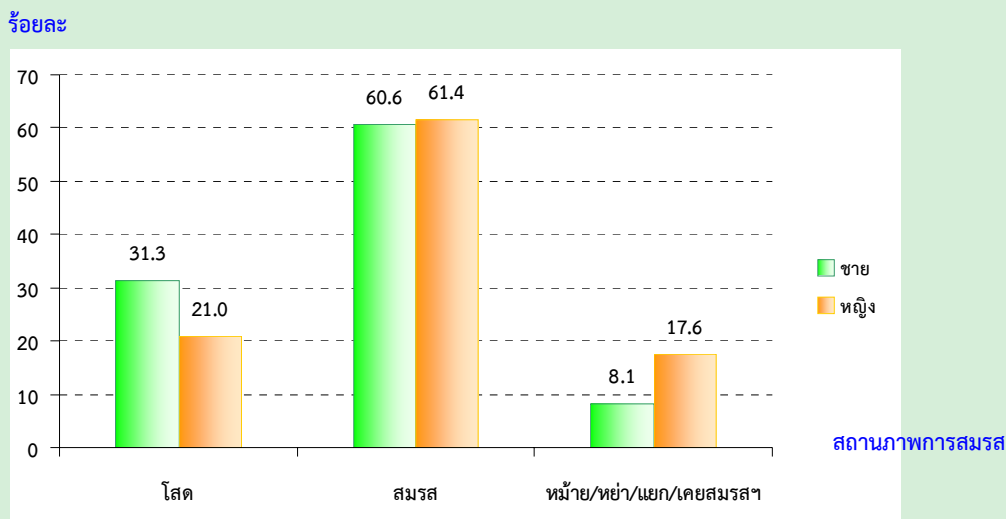

### 1.4 การศึกษา

ประชากรกลุ่มอายุ 6-24 ปี ซึ่งเป็นประชากรในวัยที่ควรกำลังศึกษาอยู่ในระดับใดระดับหนึ่งพบว่า มีผู้ที่ไม่ได้กำลังเรียนหนังสือประมาณร้อยละ 22.2 สัดส่วนของผู้ชายที่ไม่ได้กำลังเรียนหนังสือสูงกว่าผู้หญิง (ร้อยละ 24.8 และร้อยละ 19.5 ตามลำดับ) สำหรับประชากรอายุ 15 ปีขึ้นไปที่สำเร็จการศึกษาสูงกว่าระดับประถมศึกษา มีประมาณร้อยละ 35.2 ของประชากรอายุ 15 ปีขึ้นไปทั้งสิ้น ถ้าเปรียบเทียบระหว่างเพศ พบว่าผู้ชายสำเร็จการศึกษาสูงกว่าระดับประถมศึกษามากกว่าผู้หญิง (ร้อยละ 37.7 และ 32.8 ตามลำดับ) และประชากรอายุ 15 ปีขึ้นไปไม่มีการศึกษาเฉลี่ย 7 ปี โดยเพศชายมีการศึกษาเฉลี่ยสูงกว่าเพศหญิง

ตาราง 3 การศึกษาของประชากร จำแนกตามเพศ

การศึกษา	รวม	เพศ	
		ชาย	หญิง
ประชากรอายุ 6-24 ปีที่ไม่ได้กำลังเรียน (%)	22.2	24.8	19.5
ประชากรอายุ 15 ปีขึ้นไปที่สำเร็จการศึกษาสูงกว่าระดับประถมศึกษา (%)	35.2	37.7	32.8
ปีการศึกษาเฉลี่ยของประชากรอายุ 15 ปีขึ้นไป	7.0	7.0	6.7

## 1.5 การทำงาน

ประชากรอายุ 15 ปีขึ้นไปทั้งสิ้น 616,668 คน เป็นผู้มีงานทำร้อยละ 67.6 ไม่ได้ทำงานร้อยละ 32.4 และในจำนวนผู้ที่มีงานทำเป็นชายมากกว่าหญิง (ร้อยละ 52.6 และ 47.4) ตามลำดับ

แผนภูมิ 2 ร้อยละของประชากรอายุ 15 ปีขึ้นไป จำแนกตามภาวะการทำงาน และเพศ

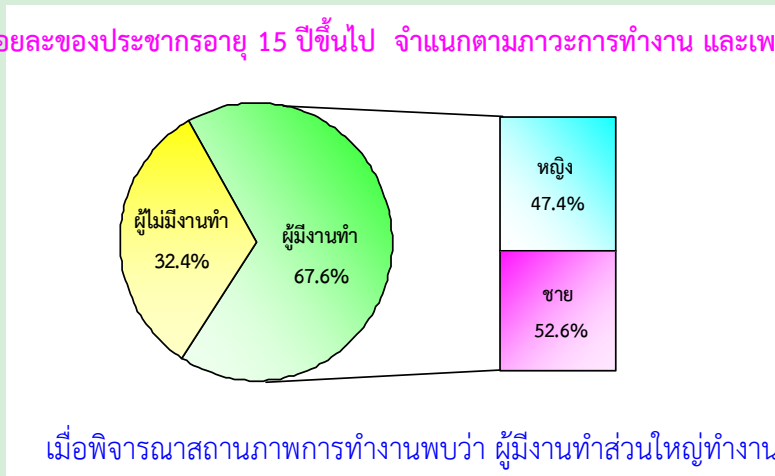

เมื่อพิจารณาสถานภาพการทำงานพบว่า ผู้มีงานทำส่วนใหญ่ทำงานธุรกิจส่วนตัว ร้อยละ 39.5 รองลงมาทำงานในฐานะลูกจ้าง (รัฐบาล รัฐวิสาหกิจ เอกชน) ร้อยละ 36.6 หากเปรียบเทียบระหว่างเพศ พบว่า สัดส่วนผู้หญิงทำงานในฐานะช่วยธุรกิจในครัวเรือนโดยไม่ได้รับค่าจ้างสูงกว่าผู้ชาย (ร้อยละ 34.7 และ ร้อยละ 11.4) ขณะที่ผู้ชายประกอบธุรกิจส่วนตัวมีสัดส่วนมากกว่าผู้หญิง (ร้อยละ 46.8 และ 31.5)

แผนภูมิ 3 ร้อยละของประชากรที่ทำงานอายุ 15 ปีขึ้นไป จำแนกตามสถานภาพการทำงาน และเพศ

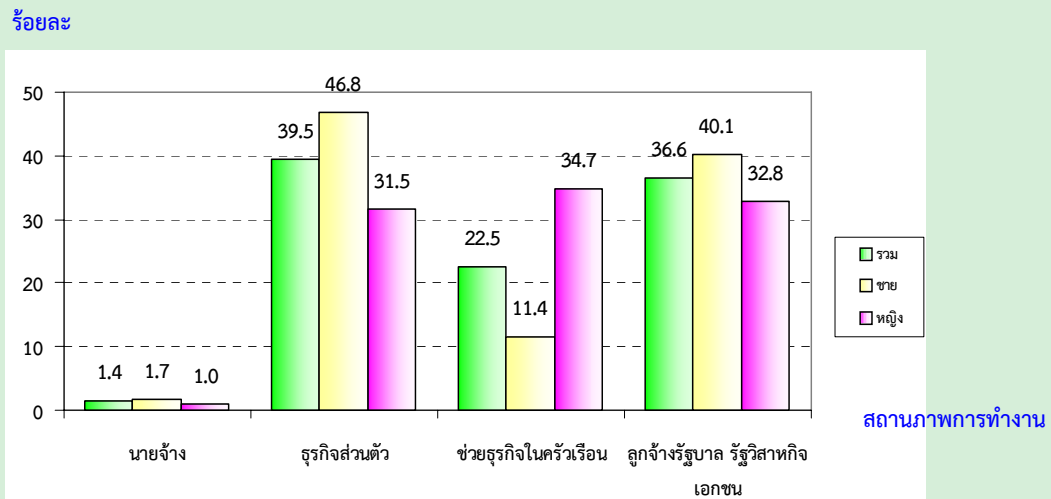

## 1.6 การย้ายถิ่น

จากข้อมูลสำมะโนประชากรและเคหะ พ.ศ.2553 พบว่า ประชากรที่เกิดในจังหวัดลำปางและปัจจุบันอาศัยอยู่ในจังหวัดที่เกิดมีร้อยละ 90.2 ซึ่งส่วนใหญ่เป็นเพศหญิงมากกว่าเพศชาย ส่วนประชากรที่เกิดในจังหวัดอื่นหรือประชากรที่ไม่ได้อาศัยอยู่ในจังหวัดที่เกิด มีร้อยละ 9.8 โดยส่วนใหญ่อาศัยอยู่ในเขตเทศบาลมากกว่านอกเขตเทศบาล สำหรับประชากรที่มีการย้ายถิ่นในช่วง พ.ศ. 2548 - 2553 มีประมาณ 53,000 คน คิดเป็นร้อยละ 7.1 ของประชากรทั้งจังหวัด (ไม่รวมผู้ที่ไม่ทราบระยะเวลาการอยู่อาศัยในปัจจุบัน) โดยในเขตเทศบาลมีสัดส่วนผู้ย้ายถิ่นสูงกว่านอกเขตเทศบาล (ร้อยละ 9.4 และ ร้อยละ 4.9)

## ตาราง 4 ร้อยละการย้ายถิ่นของประชากร จำแนกตามเพศ และเขตการปกครอง

การย้ายถิ่น	รวม	เพศ		เขตการปกครอง	
		ชาย	หญิง	ในเขตเทศบาล	นอกเขตเทศบาล
<b>การย้ายถิ่นของประชากร</b>					
ผู้ที่อาศัยอยู่ในจังหวัดที่เกิด	90.2	89.8	90.6	88.3	92.1
ผู้ที่ไม่ได้อาศัยอยู่ในจังหวัดที่เกิด	9.8	10.2	9.4	11.7	7.9
ผู้ที่ย้ายถิ่นในช่วง 5 ปี (พ.ศ. 2548 -2553)	7.1	7.6	6.7	9.4	4.9

## 2. ลักษณะของครัวเรือน

### 2.1 จำนวนครัวเรือน ขนาดของครัวเรือน

จำนวนครัวเรือนในจังหวัดลำปางมีทั้งสิ้น 241,249 ครัวเรือน เป็นครัวเรือนส่วนบุคคล 239,627 ครัวเรือน และครัวเรือนกลุ่มบุคคล(เช่น ครัวเรือนสถาบัน ครัวเรือนคนงาน) จำนวน 1,622 ครัวเรือน และมีขนาดของครัวเรือนส่วนบุคคลโดยเฉลี่ยเท่ากับ 3.0 คน โดยนอกเขตเทศบาลมีขนาดครัวเรือนโดยเฉลี่ยใหญ่กว่าในเขตเทศบาล คือ 3.1 คนและ 2.9 คน ตามลำดับ

## ตาราง 5 จำนวนและขนาดครัวเรือนส่วนบุคคล จำแนกตามเขตการปกครอง

เขตการปกครอง	จำนวนครัวเรือน	ขนาดครัวเรือน
	ส่วนบุคคล	โดยเฉลี่ย
รวม	239,627	3.0
ในเขตเทศบาล	123,005	2.9
นอกเขตเทศบาล	116,622	3.1

### 2.2 ประเภทและลักษณะของที่อยู่อาศัย

ประเภทที่อยู่อาศัยของครัวเรือนส่วนบุคคลในจังหวัดลำปาง ในปี 2553 พบว่า ครัวเรือนส่วนใหญ่มีที่อยู่อาศัยเป็นบ้านเดี่ยว ร้อยละ 92.5 รองลงมาเป็นตึกแถว ห้องแถว หรือเรือนแถว ร้อยละ 3.2 และแฟลต อพาร์ทเมนท์ หอพัก ร้อยละ 3.1 เมื่อพิจารณาประเภทของที่อยู่อาศัยตามเขตการปกครอง พบว่า มีลักษณะเหมือนกันคือส่วนใหญ่เป็นบ้านเดี่ยว ยกเว้นที่อยู่อาศัยประเภทตึกแถว ห้องแถว เรือนแถว และแฟลต อพาร์ทเมนท์ ที่มีในเขตเทศบาลมากกว่านอกเขตเทศบาล



ตาราง 6 จำนวนและร้อยละของครัวเรือนส่วนบุคคล จำแนกตามประเภทที่อยู่อาศัยและเขตการปกครอง

ประเภทที่อยู่อาศัย	รวม		เขตการปกครอง	
	จำนวน	ร้อยละ	ในเขตเทศบาล	นอกเขตเทศบาล
ประเภทที่อยู่อาศัย <sup>1/</sup>	239,627	100.0	100.0	100.0
บ้านเดี่ยว	221,538	92.5	87.3	97.9
ทาวน์เฮาส์ บ้านแฝด ทาวน์โฮม	2,390	1.0	1.7	0.3
คอนโดมิเนียม แมนชั่น	180	0.1	0.1	a
แฟลต อพาร์ทเมนท์ หอพัก	7,433	3.1	5.2	1.0
ตึกแถว ห้องแถว เรือนแถว	7,703	3.2	5.5	0.8
อื่น ๆ <sup>2/</sup>	383	0.1	0.2	a

1/ ไม่รวมไม่ทราบประเภทที่อยู่อาศัยและลักษณะของที่อยู่อาศัย

2/ รวมครัวเรือนที่อาศัยอยู่ในห้องภายในบ้าน ห้องภายในสำนักงาน เรือ แพ และรถ

a น้อยกว่าร้อยละ 0.1

### 2.3 แหล่งที่มาของน้ำดื่ม น้ำใช้

แหล่งที่มาของน้ำดื่มในครัวเรือน พบว่า ครัวเรือนส่วนใหญ่ดื่มน้ำที่มาจาก การบรรจุขวดร้อยละ 56.5 รองลงมาคือ น้ำประปา ร้อยละ 14.3 และน้ำประปาผ่านการบำบัด โดยการต้มหรือกรอง ร้อยละ 13.8 ครัวเรือนที่อยู่ในเขตเทศบาลมีส่วนของการดื่มน้ำดื่มบรรจุขวด และน้ำประปาที่นำมาผ่านการบำบัดโดยการต้มหรือกรองสูงกว่านอกเขตเทศบาล สำหรับน้ำใช้ พบว่า ครัวเรือนส่วนใหญ่ใช้น้ำประปาร้อยละ 74.7 รองลงมาใช้น้ำบ่อ ร้อยละ 13.2 ส่วนการใช้น้ำประปาของครัวเรือนในเขตเทศบาลสูงกว่านอกเขตเทศบาล (ร้อยละ 75.9 และร้อยละ 73.6)

ตาราง 7 ร้อยละของครัวเรือนส่วนบุคคล จำแนกตามแหล่งที่มาของน้ำดื่ม น้ำใช้ และเขตการปกครอง

แหล่งที่มาของน้ำดื่มและน้ำใช้	รวม	เขตการปกครอง	
		ในเขตเทศบาล	นอกเขตเทศบาล
น้ำดื่ม	100.0	100.0	100.0
น้ำประปา	14.3	9.3	19.7
น้ำประปา (ต้ม/กรอง)	13.8	14.2	13.3
น้ำบาดาล	2.4	2.7	2.1
น้ำบ่อ	4.3	2.0	6.6
น้ำจากแม่น้ำ ลำคลองฯ	0.8	0.3	1.3
น้ำฝน	7.8	7.8	7.8
น้ำดื่มบรรจุขวด ตู้น้ำดื่มหยอดเหรียญ	56.5	63.5	49.1
อื่น ๆ	0.1	0.2	0.1

ตาราง 7 ร้อยละของครัวเรือนส่วนบุคคล จำแนกตามแหล่งที่มาของน้ำดื่ม น้ำใช้ และเขตการปกครอง (ต่อ)

แหล่งที่มาของน้ำดื่มและน้ำใช้	รวม	เขตการปกครอง	
		ในเขตเทศบาล	นอกเขตเทศบาล
น้ำใช้	100.0	100.0	100.0
น้ำประปา	74.7	75.9	73.6
น้ำประปา (ต้ม/กรอง)	0.7	0.8	0.6
น้ำบาดาล	9.2	12.6	5.6
น้ำป่อ	13.2	9.6	17.1
น้ำจากแม่น้ำ ลำคลองฯ	1.5	0.8	2.2
น้ำฝน	0.6	0.3	0.8
อื่นๆ	0.1	a	0.1

a น้อยกว่าร้อยละ 0.1

## 2.4 ประเภทของการใช้ส้วม

เมื่อพิจารณาประเภทของส้วมที่ใช้ พบว่า ครัวเรือนที่อยู่ในเขตเทศบาลจะใช้ส้วมแบบนั่งห้อยเท้าสูงกว่าครัวเรือนที่อยู่นอกเขตเทศบาล (ร้อยละ 23.5 และร้อยละ 11.5) แต่ครัวเรือนที่อยู่นอกเขตเทศบาลจะใช้ส้วมแบบนั่งยองสูงกว่าในเขตเทศบาล (ร้อยละ 83.5 และร้อยละ 65.7 )

ตาราง 8 ร้อยละของครัวเรือนส่วนบุคคล จำแนกตามประเภทของการใช้ส้วม และเขตการปกครอง

ประเภทของการใช้ส้วม	รวม	เขตการปกครอง	
		ในเขตเทศบาล	นอกเขตเทศบาล
รวม	100.0	100.0	100.0
ส้วมแบบนั่งห้อยเท้า	17.7	23.5	11.5
ส้วมแบบนั่งยอง	74.3	65.7	83.5
ส้วมแบบนั่งห้อยเท้าและส้วมแบบนั่งยอง	7.9	10.8	4.8
อื่นๆ <sup>1/</sup>	0.1	a	0.2

1/ รวมส้วมหลุม ถึง ถ่ายลงแม่น้ำ ลำคลอง และไม่มีส้วม

a น้อยกว่าร้อยละ 0.1

ตัวชี้วัดที่สำคัญของประชากรและที่อยู่อาศัย พ.ศ. 2533 - 2553

Key indicators of the population and housing 1990 - 2010

รายการ	2533	2543	2553	Items
	1990	2000	2010	
ลักษณะทางประชากร				Demographic characteristics
ประชากรรวม ('000)	728.8	782.2	743.1	Total population ('000)
ประชากรในเขตเทศบาล (%)	27.5	28.8	50.1	Population in municipal area (%)
อัตราส่วนเพศ (ชายต่อหญิง 100 คน)	103.4	99.6	97.8	Sex ratio (males per 100 females)
อัตราการเพิ่มของประชากรต่อปี	1.16	0.71	-0.51	Annual growth rate
อายุมัธยฐาน (ปี)	28.4	33.9	42.1	Median age (years)
ประชากรตามหมวดอายุ				Population by age group
วัยเด็ก 0-14 ปี (%)	24.0	21.4	16.2	0-14 years (%)
วัยแรงงาน 15-59 ปี (%)	66.4	65.9	66.1	15-59 years (%)
วัยสูงอายุ 60 ปีขึ้นไป (%)	9.6	12.7	17.7	60 years and over (%)
อัตราส่วนการเป็นภาระ (ต่อประชากร 15-59 ปี 100 คน)				Age dependency ratio (per 100 adults 15-59 years)
รวม	50.6	51.7	51.4	Total
ประชากร 0-14 ปี	36.2	32.5	24.5	0 - 14 years
ประชากร 60 ปีขึ้นไป	14.4	19.2	26.9	60 years and over
อายุเฉลี่ยเมื่อแรกสมรส				Singulate mean age at first marriage (SMAM)
รวม	23.8	25.8	26.9	Total
ชาย	25.4	27.9	29.4	Males
หญิง	22.2	23.8	24.6	Females
ประชากรที่มีสัญชาติไทย (%)	na	99.8	99.1	Thai citizenship (%)
ประชากรที่ไม่ใช่สัญชาติไทย (%)	na	0.2	0.9	Non Thai citizenship (%)
ประชากรที่นับถือศาสนาพุทธ (%)	99.0	98.7	98.2	Buddhism (%)
ประชากรที่นับถือศาสนาอิสลาม (%)	a	a	0.2	Muslims (%)
ประชากรที่มีชื่อในทะเบียนบ้านตามที่อยู่อาศัยจริง (%)	na	na	90.2	Registered in actual resident (%)
ประชากรที่มีชื่อในทะเบียนบ้านภายในจังหวัดที่อยู่อาศัยจริง (%)	na	na	96.6	Registered in actual provinced resident (%)
การศึกษา				Education
จำนวนปีโดยเฉลี่ยที่สำเร็จการศึกษาของ				Average years of education
ประชากรอายุ 15 ปีขึ้นไป	5.1	6.4	7.0	attainment of population aged 15 years and over
ประชากรอายุ 6 -24 ปี ที่ไม่ได้กำลังเรียนหนังสือ (%)	55.4	30.1	22.2	Population aged 6-24 years not attending school (%)
การอ่านออกเขียนได้ของประชากรอายุ 15 ปี ขึ้นไป				Literacy of population aged 15 years and over
ประชากรที่อ่านและเขียนภาษาใดได้ (%)	na	87.2	94.3	Population can read and write the language (%)
ประชากรที่อ่านและเขียนภาษาไทยได้ (%)	86.7	na	94.1	Population can read and write Thai language (%)
ประชากรที่อ่านและเขียนภาษาอื่นได้ (%)	na	na	17.7	Population can read and write others language (%)

na : ไม่มีข้อมูลในปีนั้น

not available

a : น้อยกว่า 0.1

Less than 0.1

ตัวชี้วัดที่สำคัญของประชากรและที่อยู่อาศัย พ.ศ. 2533 - 2553 (ต่อ)

Key indicators of the population and housing 1990 - 2010 (Contd.)

รายการ	2533	2543	2553	Items
	1990	2000	2010	
การทำงานของประชากรอายุ 15 ปี ขึ้นไป				Employment of population aged 15 years and over
ประชากรที่ทำงานในรอบปีทั้งสิ้น (%)	77.7	70.5	67.6	Population work in the last year (%)
ประชากรที่ทำงานในภาคเกษตรกรรม (%)	67.4	56.3	50.6	Population in agricultural sector (%)
สถานภาพการทำงาน (%)				Work status (%)
นายจ้าง	0.5	0.6	1.4	Employers
ธุรกิจส่วนตัวโดยไม่มีลูกจ้าง	34.1	36.7	39.4	Own account workers
ลูกจ้าง (รัฐบาล/รัฐวิสาหกิจ/เอกชน)	24.3	32.1	36.5	Employees
ช่วยธุรกิจในครัวเรือนโดยไม่ได้รับค่าจ้าง	41.1	30.5	22.4	Unpaid family workers
การรวมกลุ่ม	na	0.1	0.4	Members of producers' cooperatives
ภาวะเจริญพันธุ์				Fertility
จำนวนบุตรเกิดรอดเฉลี่ย (ต่อสตรีเคยสมรสอายุ 15-49 ปี)	1.93	1.66	1.48	Mean number of children ever born (Per ever married woman 15-49 years)
จำนวนบุตรที่มีชีวิตอยู่โดยเฉลี่ย (ต่อสตรีเคยสมรสอายุ 15-49 ปี)	1.83	1.61	1.46	Mean number of children still living (Per ever married woman 15-49 years)
การย้ายถิ่น				Migration
การย้ายถิ่นในช่วง 5 ปี				Five years migration
ประชากรที่ย้ายถิ่นภายใน 5 ปี (%)	6.1	3.5	7.1	Population who migrated within previous 5 years (%)
ประชากรที่ไม่ได้อาศัยอยู่ในจังหวัดที่เกิด (%)	7.3	10.2	9.8	Population who were not living in province of birth (%)
ลักษณะของครัวเรือน				Households characteristics
จำนวนครัวเรือนทั้งสิ้น	186,437	223,333	241,249	Total households
จำนวนครัวเรือนกลุ่มบุคคล	846	940	1,622	Collective households
จำนวนครัวเรือนส่วนบุคคล	185,591	222,393	239,627	Private households
- ขนาดครัวเรือนเฉลี่ย	3.9	3.5	3.0	- Average households size
- ครัวเรือนคนเดียว (%)	5.3	9.1	17.6	- One person households (%)
- ครัวเรือนที่มีหัวหน้าครัวเรือนเป็นหญิง (%)	14.6	20.9	30.4	- Female - headed households (%)

na : ไม่มีข้อมูลในปีนั้น  
not available

ตัวชี้วัดที่สำคัญของประชากรและที่อยู่อาศัย พ.ศ. 2533 - 2553 (ต่อ)

Key indicators of the population and housing 1990 - 2010 (Contd.)

รายการ	2533	2543	2553	Items
	1990	2000	2010	
ลักษณะของที่อยู่อาศัย				Housing characteristics
ที่อยู่อาศัยของครัวเรือนใช้วัสดุไม่ถาวร (%)	6.0	4.2	0.4	Households living in non-permanent materials dwelling (%)
ครัวเรือนที่เป็นเจ้าของที่อยู่อาศัย (%)	93.6	92.7	92.1	Households with ownership (%)
ครัวเรือนที่มีสุขลักษณะ <sup>1/</sup> (%)	98.1	99.7	99.9	Households with sanitation <sup>1/</sup>
ครัวเรือนที่มีน้ำดื่มสะอาด (%)	82.2	89.6	92.4	Households with safe drinking water <sup>1/</sup> (%)
ครัวเรือนที่มีคอมพิวเตอร์ (%)	na	na	30.5	Households with computer (%)
ครัวเรือนที่มีโทรศัพท์มือถือ (%)	na	na	85.9	Households with mobile phone (%)
ครัวเรือนที่มีอินเทอร์เน็ต (%)	na	na	10.8	Households with Internet (%)

na : ไม่มีข้อมูลในปีนั้น

not available

1/ น้ำดื่มสะอาด ได้แก่ น้ำประปา น้ำประปาผ่านการบำบัด (ต้ม/กรอง) น้ำฝน น้ำดื่มบรรจุขวด/ตู้ น้ำดื่มหยอดเหรียญ

Safe drinking water included tap water, treated water, rain water, bottled drinking water.

ปี 2543 น้ำดื่มสะอาด รวมน้ำบาดาล/น้ำบ่อที่ไม่ใช่สาธารณะ

In 2000 : Safe drinking water included private well.

# บทที่ 1

## บทนำ

### 1. ความเป็นมา

ประเทศไทยได้จัดทำสำมะโนประชากรขึ้นเป็นครั้งแรกเมื่อ พ.ศ. 2452 และต่อมาใน พ.ศ. 2462 2472 2480 และ 2490 ซึ่งทั้ง 5 ครั้ง จัดทำโดยกระทรวงมหาดไทย (เรียกว่าสำมะโนครัว)

สำนักงานสถิติแห่งชาติ จัดทำสำมะโนประชากรตั้งแต่ พ.ศ. 2503 ตามพระราชบัญญัติสถิติ พ.ศ. 2495 และได้จัดทำทุกระยะ 10 ปี (2513 2523 2533 และ 2543) ตามอำนาจหน้าที่ที่กำหนดในพระราชบัญญัติสถิติ พ.ศ. 2508 ซึ่งสอดคล้องกับข้อเสนอแนะขององค์การสหประชาชาติ (United Nation) ที่ต้องการให้ประเทศต่างๆ เก็บรวบรวมข้อมูลสถิติเกี่ยวกับประชากรและลักษณะต่างๆ ตลอดจนสภาพการอยู่อาศัยของประชากรในประเทศ อย่างน้อยทุกระยะ 10 ปี ในปีคริสต์ศักราชที่ลงท้ายด้วย “0” เพื่อให้มีข้อมูลใช้ในการพัฒนาประเทศได้อย่างเหมาะสม และสามารถเปรียบเทียบข้อมูลระหว่างประเทศได้ และตั้งแต่ พ.ศ. 2513 เป็นต้นมา สำนักงานสถิติแห่งชาติ ได้จัดทำสำมะโนประชากรและเคหะไปพร้อมๆ กับการทำสำมะโนประชากรด้วย สำหรับสำมะโนประชากรและเคหะ พ.ศ. 2553 ตามพระราชบัญญัติสถิติ พ.ศ. 2550 จึงนับเป็นสำมะโนประชากรและเคหะครั้งที่ 11 ซึ่งครบรอบ 100 ปี สำมะโนประชากรประเทศไทย และเป็นการทำสำมะโนเคหะครั้งที่ 5 ของประเทศ

### 2. วัตถุประสงค์

1. เพื่อเก็บรวบรวมข้อมูลโครงสร้างประชากรและที่อยู่จริงและที่อยู่อาศัย เช่น เพศ อายุ ศาสนา สัญชาติ การศึกษา สถานภาพการสมรส การทำงาน และประเภทที่อยู่อาศัย เป็นต้น
2. เพื่อให้ได้ข้อมูลในระดับพื้นที่ย่อย (หมู่บ้าน เทศบาล)
3. เพื่อวัดการเปลี่ยนแปลงโครงสร้างของประชากรและที่อยู่อาศัยในรอบ 10 ปี

### 3. ประโยชน์ของข้อมูล

ข้อมูลจำนวนประชากรและโครงสร้างของประชากรตามที่อยู่จริงสามารถนำไปใช้ประโยชน์ ดังนี้

#### 3.1 ภาครัฐ

1. ใช้กำหนดนโยบาย และวางแผนด้านประชากร สังคม เศรษฐกิจ และสิ่งแวดล้อม ในระดับประเทศและท้องถิ่นได้อย่างถูกต้องและเหมาะสม
2. จัดเตรียมงบประมาณ เพื่อหาสาธารณูปโภคและบริการขั้นพื้นฐานต่างๆ ได้ตรงตามความต้องการ และจำเป็นที่แท้จริงในพื้นที่ (หมู่บ้าน เทศบาล ตำบล อำเภอ จังหวัด)
3. ใช้เป็นฐานในการคาดประมาณจำนวนประชากรในอนาคต (Population Projection)
4. ใช้ในการประเมินผลแผนพัฒนาเศรษฐกิจและสังคมแห่งชาติฉบับที่ 10 (พ.ศ. 2550-2554) และจัดเตรียมแผนฯ ฉบับที่ 11 (พ.ศ. 2555-2559)
5. ใช้เป็นกรอบในการเลือกตัวอย่าง (Sampling Frame) สำหรับการสำรวจในรายละเอียดเฉพาะเรื่องด้านต่างๆ ของประชากรและครัวเรือน

### 3.2 ภาคเอกชน

ใช้ข้อมูลโครงสร้างและความหนาแน่นของประชากรในพื้นที่ต่างๆ ประกอบการตัดสินใจดำเนินธุรกิจ เช่น การตั้งร้านค้า การขยายกิจการ การออกผลิตภัณฑ์/บริการใหม่ ๆ สู่ลูกค้ากลุ่มเป้าหมาย เป็นต้น

### 3.3 ภาคประชาชน

ได้รับความอยู่ดีมีสุข เนื่องจากได้รับบริการจากภาครัฐอย่างพอเพียงและทั่วถึง

## 4. คุ่มรวม

หมายถึง ประชากรและสถานที่ที่ประชากรใช้อยู่อาศัยจริงที่จะถูกเก็บรวบรวมข้อมูลในครั้งนี้ หมายถึง

### 4.1 ประชากรที่อยู่ในคุ่มรวม ได้แก่

- คนไทยทุกคนที่อาศัยอยู่ในประเทศไทยในวันสำมะโน
- คนที่มีสถานที่อยู่ปกติในประเทศไทย แต่วันสำมะโนไปต่างประเทศชั่วคราว (ไม่ได้ตั้งใจจะตั้งหลักแหล่ง)
- เจ้าหน้าที่ฝ่ายพลเรือนและทหารรวมทั้งคณะทูตของประเทศไทย พร้อมทั้งครอบครัว ซึ่งมีสำนักงานอยู่ในต่างประเทศ
- คนต่างชาติ / ต่างด้าวที่เข้ามาอยู่ในประเทศไทยเป็นระยะเวลาตั้งแต่ 3 เดือนขึ้นไปนับถึงวันสำมะโน

### 4.2 ประชากรที่ไม่อยู่ในคุ่มรวม ได้แก่

- เจ้าหน้าที่ฝ่ายพลเรือนและทหาร รวมทั้งคณะทูตต่างประเทศ พร้อมทั้งครอบครัว ซึ่งมีสำนักงานอยู่ในประเทศไทย
- คนต่างชาติ/ต่างด้าวที่เข้ามาอยู่ในประเทศไทยเป็นระยะเวลาไม่ถึง 3 เดือนนับถึงวันสำมะโน
- ผู้อพยพหรือผู้หลบหนีเข้าเมือง ซึ่งอยู่ในค่ายอพยพที่รัฐบาลกำหนด

### 4.3 คุ่มรวมเคหะ ได้แก่

- สถานที่ที่ใช้อยู่อาศัยจริงในประเทศไทยของประชากร ได้แก่ บ้าน อาคาร สิ่งปลูกสร้าง เรือ แพ รถ ห้องภายในสำนักงาน ที่สาธารณะ ใต้สะพาน ฯลฯ

## 5. วันสำมะโน

การทำสำมะโนประชากรและเคหะในครั้งนี้ กำหนดให้วันที่ 1 กันยายน พ.ศ. 2553 เป็นวันสำมะโน เพื่อใช้อ้างอิงในการนับ จำนวนบ้าน ประชากร และครัวเรือน

## 6. ข้อมูลที่เก็บรวบรวม

1) ข้อมูลเกี่ยวกับประชากรและครัวเรือน ได้แก่ จำนวนประชากรและครัวเรือน เพศ อายุ ศาสนา สัญชาติ ภาษาที่ใช้พูด ขนาดและประเภทของครัวเรือน เพื่อศึกษาลักษณะโครงสร้างประชากร และครัวเรือน

2) ข้อมูลเกี่ยวกับการศึกษา ได้แก่ จำนวนนักเรียนและนักศึกษาที่กำลังเรียนในแต่ละชั้น จำนวนผู้จบการศึกษาในแต่ละระดับ การอ่านออกเขียนได้ เพื่อทราบระดับการศึกษาและการรู้หนังสือของประชากร

3) ข้อมูลเกี่ยวกับการทำงาน ได้แก่ อาชีพหลัก ลักษณะงาน หรือประเภทกิจการ สถานภาพการทำงาน เพื่อศึกษาถึงการมีงานทำ และลักษณะการทำงานของประชากร

4) ข้อมูลเกี่ยวกับภาวะเจริญพันธุ์ ได้แก่ สถานภาพสมรส จำนวนบุตรเกิดรอด เพื่อศึกษาภาวะเจริญพันธุ์ของประชากร

5) ข้อมูลเกี่ยวกับการย้ายถิ่น ได้แก่ จังหวัด/ประเทศที่เกิด จังหวัด/ประเทศที่อยู่ก่อนย้าย การย้ายถิ่นระหว่างเมืองและชนบท เพื่อศึกษาลักษณะการย้ายถิ่นของประชากร

6) ข้อมูลเกี่ยวกับเคหะ ได้แก่ ประเภทและลักษณะของที่อยู่อาศัย การครอบครองที่อยู่อาศัย การใช้แสงสว่าง การใช้ส้วม ประเภทของเชื้อเพลิงที่ใช้ แหล่งน้ำดื่ม น้ำใช้ และเครื่องใช้ในครัวเรือนประเภทต่างๆ เพื่อทราบถึงระดับความเป็นอยู่และสุขลักษณะของประชากร

## 7. วิธีการเก็บรวบรวมข้อมูล

การเก็บรวบรวมข้อมูลโครงการสำมะโนประชากรและเคหะ พ.ศ. 2553 ได้ดำเนินการพร้อมกันทั่วประเทศระหว่างวันที่ 1 กันยายน – 31 ตุลาคม 2553 โดยกำหนดวิธีการเก็บรวบรวมข้อมูลไว้ 4 วิธี คือ

1) การสัมภาษณ์โดยพนักงานสนาม เป็นวิธีหลักในการเก็บรวบรวมข้อมูลในการทำสำมะโนประชากรและเคหะครั้งนี้ หมายถึง การส่งพนักงานสนามออกไปสอบถามข้อมูลแต่ละครัวเรือนตามที่อยู่อาศัยจริง

2) การทอตอบ เป็นวิธีที่ผู้ให้ข้อมูลต้องการบันทึกข้อมูลด้วยตนเอง โดยพนักงานสนามมอบแบบสอบถามพร้อมซองบรรจุแบบให้กับผู้ให้ข้อมูลแล้วนัดหมายมารับหรือส่งคืนทางไปรษณีย์โดยไม่ต้องเสียค่าส่ง

3) การให้ข้อมูลทางอินเทอร์เน็ต เป็นวิธีที่ผู้ให้ข้อมูลต้องการบันทึกข้อมูลด้วยตนเองในระบบอินเทอร์เน็ต (Internet)

4) การให้ข้อมูลทางโทรศัพท์ เป็นวิธีที่ผู้ให้ข้อมูลต้องการให้ข้อมูลโดยการให้สัมภาษณ์ทางโทรศัพท์ (Telephone Interview Center : TIC)



## 8. บทนิยาม

### ภาคประชากร

#### 8.1 ประเภทของครัวเรือน

**ครัวเรือนส่วนบุคคล** หมายถึง ครัวเรือนของบุคคลทั่วไป ซึ่งอาจประกอบด้วยบุคคลคนเดียวหรือหลายคน อาศัยอยู่ในบ้านหรือสถานที่อยู่เดียวกันหรือในบริเวณเดียวกัน จัดหาหรือใช้สิ่งอุปโภคบริโภคอันจำเป็นแก่การครองชีพร่วมกัน โดยบุคคลเหล่านี้อาจเป็นญาติหรือไม่เป็นญาติกันก็ได้

**ครัวเรือนกลุ่มบุคคล** หมายถึง ครัวเรือนซึ่งประกอบด้วยบุคคลหลายคนประเภทเดียวกัน มาอยู่รวมกันโดยมีกฎหรือระเบียบข้อบังคับระบุไว้ให้มาอยู่รวมกัน แบ่งเป็น 2 ประเภท

1) **ครัวเรือนประเภทคนงาน** หมายถึง คนงานที่อาศัยอยู่รวมกันภายในบริเวณโรงงานหรือในสถานที่นายจ้างเป็นผู้จัดหาที่พักให้อยู่รวมกัน แยกต่างหากจากครัวเรือนนายจ้าง โดยไม่เสียค่าที่พัก

2) **ครัวเรือนสถาบัน** หมายถึง ครัวเรือนที่อยู่รวมกันอย่างมีกฎระเบียบ เช่น วัด เรือนจำ กรมกองทหาร หอพักนักเรียนประจำ หอพักในมหาวิทยาลัย เป็นต้น

#### 8.2 อายุ

หมายถึง อายุเต็มปีบริบูรณ์ นับถึงวันคล้ายวันเกิดครั้งสุดท้าย ก่อนวันที่ 1 กันยายน พ.ศ. 2553

#### 8.3 การอ่านออกและเขียนได้

หมายถึง ความสามารถอ่านออกและเขียนภาษาใดๆก็ได้ ในประโยคง่ายๆ โดยเข้าใจ ความหมาย และสามารถใช้ในชีวิตประจำวันได้ รวมทั้งภาษาเบรลล์ของคนตาบอดด้วย

ถ้าอ่านออกเพียงอย่างเดียวแต่เขียนไม่ได้ ถือว่าเป็นผู้ที่อ่านและเขียนไม่ได้

#### 8.4 สถานภาพสมรส

หมายถึง ความผูกพันระหว่างชายกับหญิงในการเป็นสามีภรรยา ดังนี้

โสด	ได้แก่	ผู้ที่ไม่เคยสมรส หรือไม่เคยอยู่ร่วมกับใครฉันท์สามีภรรยา
สมรส	ได้แก่	ผู้ที่อยู่ร่วมกันฉันท์สามีภรรยา ไม่ว่าจะได้ทำการสมรสกันถูกต้องตามกฎหมายหรือไม่ก็ตาม แม้ว่าจะห่างไปสัมพันธ์สามีและภรรยาจะไม่อยู่ด้วยกัน แต่ยังมีความสัมพันธ์ฉันท์สามีภรรยา
หม้าย	ได้แก่	ผู้ที่คู่สมรสได้ตายไปแล้ว และขณะนี้ยังไม่ได้สมรสใหม่
หย่า	ได้แก่	สามีภรรยาที่หย่ากันโดยถูกต้องตามกฎหมายแล้ว
แยกกันอยู่	ได้แก่	ผู้ที่ไม่ได้อยู่ร่วมกันฉันท์สามีภรรยาแล้วแต่ยังไม่ได้หย่ากันโดยถูกต้องตามกฎหมาย
เคยสมรสแต่ไม่ทราบสถานภาพ	ได้แก่	ผู้ที่เคยสมรสแต่ไม่ทราบว่าสถานภาพใดแน่

## 8.5 งาน

หมายถึง งานที่ทำเพื่อก่อให้เกิดรายได้หรือเกิดผลผลิต ได้แก่ การทำงานเป็นลูกจ้างเอกชน ลูกจ้างรัฐบาล หรือรัฐวิสาหกิจ หรือองค์กรระหว่างประเทศ การประกอบธุรกิจ อุตสาหกรรม วิชาชีพ และการประกอบการเกษตร

## 8.6 อาชีพ

หมายถึง ประเภทหรือชนิดของงานที่ผู้นั้นทำอยู่ ซึ่งก่อให้เกิดรายได้หรือเกิดผลผลิต เช่น ครูสอนดนตรี วิศวกรไฟฟ้า สมุหบัญชี ตำรวจ แพทย์ทั่วไป ทันตแพทย์ พยาบาล นักหนังสือพิมพ์ นักมวย ทำนาข้าว ทำสวนทุเรียนทำไร่ข้าวโพด รับจ้างกรีดยาง ขับรถแท็กซี่ ขับรถกระบะส่งของ ภารโรง เป็นต้น

## 8.7 อาชีพหลัก

หมายถึง งานที่ใช้เวลาทำมากที่สุดในรอบ 12 เดือนที่แล้ว ถ้ามีการทำงานเพียง 1 อาชีพให้ถืออาชีพนั้นเป็นอาชีพหลัก

- ถ้ามีการทำงานมากกว่า 1 อาชีพ ให้ถือการทำงานที่ใช้เวลาทำมากที่สุดเป็นอาชีพหลัก
- ถ้าใช้เวลาทำเท่าๆ กัน ให้ถือการทำงานที่ทำรายได้สูงกว่าเป็นอาชีพหลัก

## 8.8 ประเภทกิจการหรือลักษณะกิจกรรมของสถานที่ทำงาน

หมายถึง ประเภทของกิจกรรมทางเศรษฐกิจที่ได้ดำเนินการโดยสถานประกอบการที่บุคคลนั้นกำลังทำงานอยู่ หรือประเภทของธุรกิจซึ่งบุคคลนั้นได้ดำเนินการอยู่

เช่น ร้านตัดเย็บเสื้อผ้า ธนาคารพาณิชย์ โรงพยาบาลสัตว์ โรงเรียนระดับมัธยมศึกษา เป็นต้น

## 8.9 สถานภาพการทำงาน

หมายถึง สถานะของบุคคลในการทำงานเชิงเศรษฐกิจทุกประเภท ได้แก่

**นายจ้าง** หมายถึง ผู้ประกอบธุรกิจของตนเอง (อาจมี “หุ้นส่วน” หรือไม่ได้) เพื่อหวังผลกำไรหรือส่วนแบ่ง และได้จ้างบุคคลตั้งแต่ 1 คนขึ้นไปมาทำงานให้ธุรกิจในฐานะ “ลูกจ้าง” โดยเป็นการจ้างงานบนพื้นฐานของความต่อเนื่อง ไม่รวม ผู้ที่จ้างคนมาทำงานบ้าน ซึ่งไม่เกี่ยวกับธุรกิจ

**ผู้ประกอบธุรกิจส่วนตัวโดยไม่มีลูกจ้าง** หมายถึง ผู้ประกอบธุรกิจของตนเอง (อาจมี “หุ้นส่วน” หรือไม่ได้) เพื่อหวังผลกำไรหรือส่วนแบ่งและไม่มีจ้าง “ลูกจ้าง” (ที่เป็นการจ้างงานบนพื้นฐานของความต่อเนื่อง) แต่อาจมีสมาชิกในครัวเรือนหรือผู้ฝึกงานมาช่วยทำงานโดยไม่ได้รับค่าจ้างหรือค่าตอบแทน ในลักษณะการจ้างทำงาน

**ผู้ช่วยธุรกิจในครัวเรือนโดยไม่ได้รับค่าจ้าง** หมายถึง ผู้ที่ช่วยทำธุรกิจหรือการเกษตรของสมาชิกในครัวเรือนเป็นประจำ โดยไม่ได้รับค่าจ้าง และไม่ได้อยู่ในฐานะ “หุ้นส่วน” หรืออาจจะได้รับค่าตอบแทนบ้างแต่ไม่ใช่ลักษณะของการจ้างทำงาน

**ลูกจ้าง** หมายถึง ผู้ที่ทำงานโดยได้รับค่าจ้างที่เป็นการจ้างงานบนพื้นฐานของความต่อเนื่อง ไม่มีอำนาจในการตัดสินใจในการดำเนินงาน ค่าจ้างที่ได้รับอาจเป็นรายเดือน รายวัน รายชั่วโมง รายชิ้น หรือเหมาจ่าย ซึ่งอาจจะเป็นตัวเงินหรือสิ่งของก็ได้ ลูกจ้างแบ่งออกเป็น 3 ประเภท คือ ลูกจ้างรัฐบาล ลูกจ้างรัฐวิสาหกิจ ลูกจ้างเอกชน

**การรวมกลุ่ม** หมายถึง กลุ่มคนที่มาร่วมกันทำงานในเชิงเศรษฐกิจ (ผลิตสินค้าและบริการ) โดยสมาชิกแต่ละคนมีส่วนร่วมเท่าเทียมกันในการตัดสินใจดำเนินการทุกขั้นตอน ตลอดจนการแบ่งรายได้ให้แก่สมาชิกตามที่ตกลงกัน

#### 8.10 บุตรที่ให้กำเนิดเองและมีชีวิตอยู่ขณะคลอด (บุตรเกิดรอด)

หมายถึง บุตรที่ตอนคลอดออกมามีชีวิต แม้จะมีชีวิตอยู่เพียงขณะหนึ่งก็ตาม

**ไม่รวม** บุตรเลี้ยงหรือบุตรบุญธรรมของหญิงผู้นั้น

**บุตรที่มีชีวิตอยู่** ได้แก่ บุตรที่ตอนคลอดออกมามีชีวิต และยังคงมีชีวิตอยู่จนถึงวันสำมะโน

**บุตรที่เสียชีวิตแล้ว** ได้แก่ บุตรที่ตอนคลอดออกมามีชีวิต แต่ในวันสำมะโนได้เสียชีวิตไปแล้ว

#### 8.11 การย้ายถิ่น

หมายถึง ผู้ย้ายสถานที่อยู่อาศัยจากอบต.หนึ่ง หรือเขตเทศบาลหนึ่ง หรือจากต่างประเทศ ซึ่งเป็นที่อยู่อาศัยครั้งสุดท้ายมายังอีก อบต. หนึ่งหรือเขตเทศบาลหนึ่งซึ่งเป็นที่อยู่ในปัจจุบัน

การเปลี่ยนเขตเทศบาล หรือ อบต. อันเนื่องมาจากการขยายเขตเทศบาลหรือเปลี่ยนเขตการปกครอง โดยที่บุคคลหรือครัวเรือนนั้นยังอยู่ประจำที่เดิมและการย้ายสถานที่อยู่อาศัยในกรุงเทพมหานครและย้ายภายในเมืองพัทยาไม่นับว่าเป็นการย้ายถิ่น

#### 8.12 ลักษณะความพิการ

หมายถึง ลักษณะความพิการโดยประจักษ์ สามารถจำแนกได้ 6 ประเภท ดังนี้

- 1) ความพิการทางการมองเห็น ได้แก่
  - (1) มีแต่เบ้าตา ไม่มีลูกตาทั้งสองข้าง
  - (2) มีลักษณะของความผิดปกติชัดเจน เช่น ลูกตาสีขาวขุ่น ไม่มีลูกตาดำ ลูกตาฝ่อ เป็นต้น
- 2) ความพิการทางการได้ยิน หรือสื่อความหมาย ได้แก่
  - (1) มีความผิดปกติในการได้ยินเสียง และพูดไม่ได้ เช่น เป็นใบ้
  - (2) มีความผิดปกติในการสื่อความหมาย และการใช้ภาษาพูด การเข้าใจภาษาพูด เช่น พูดไม่รู้เรื่อง พูดโต้ตอบไม่ตรงความหมาย
- 3) ความพิการทางการเคลื่อนไหว หรือทางร่างกาย ได้แก่
  - (1) กลุ่มความพิการทางกาย กรณีแขนขาด ขาขาด
    - แขนขาดตั้งแต่ข้อมือขึ้นมา หนึ่งข้าง หรือทั้งสองข้าง
    - ขาขาดตั้งแต่ข้อเท้าขึ้นมา หนึ่งข้าง หรือทั้งสองข้าง
  - (2) กลุ่มอัมพาต กล้ามเนื้อแขน ขา อ่อนแรง ขาลีบผิดรูป มีลักษณะการสูญเสียความสามารถในการเคลื่อนไหว อ่อนแรง ไม่สามารถประกอบกิจวัตรหลักในชีวิตประจำวัน อาจพิจารณาได้จากคนที่นอนตลอดเวลาหรือนั่งอยู่ในรถเข็นตลอดเวลา
- 4) ความพิการทางจิตใจ หรือพฤติกรรม หรือออทิสติก ได้แก่

(1) กลุ่มที่มีอาการทางจิต

- กลุ่มอาการทางจิตรุนแรง โวยวาย ทำร้ายผู้อื่น ไม่สามารถควบคุมความประพฤติ ไม่สามารถประกอบกิจวัตรหลักในชีวิตประจำวัน หรือช่วยเหลือตนเองไม่ได้
- กลุ่มอาการทางจิตที่มีลักษณะอยู่เฉยๆ ไม่พูดจา ไม่ยุ่งเกี่ยวกับใคร ไม่สามารถประกอบกิจวัตรหลักในชีวิตประจำวันได้ หรือช่วยเหลือตนเองไม่ได้

(2) กลุ่มอาการทางพฤติกรรม

เช่น ออทิสติก มีลักษณะอาการไม่อยู่นิ่ง มีพฤติกรรมแตกต่างจากบุคคลทั่วไปอย่างเห็นได้ชัดเจน

5) ความพิการทางสติปัญญาหรือการเรียนรู้ ได้แก่

กลุ่มอาการทางสติปัญญาหรือการเรียนรู้ ในกรณีที่สภาพความพิการเห็นได้ว่ามีลักษณะปัญญาอ่อนระดับรุนแรง เช่น ไม่มีปฏิสัมพันธ์ ช่วยเหลือตนเองในชีวิตประจำวันได้น้อย มีพัฒนาการช้ามาก ยังต้องการพี่เลี้ยงช่วยดูแล

## ภาคเศษ

### ที่อยู่อาศัยของครัวเรือน

หมายถึง สถานที่ที่ครัวเรือนใช้เป็นที่อยู่อาศัย อาจเป็นส่วนหนึ่งของบ้าน หรือบ้านหลายหลังที่อยู่ในบริเวณเดียวกัน รวมทั้งพื้นที่สาธารณะที่มีครัวเรือนใช้เป็นที่อยู่อาศัยเป็นประจำ

#### 8.13 ประเภทของที่อยู่อาศัย

หมายถึง ลักษณะของสถานที่ที่ครัวเรือนใช้เป็นที่อยู่อาศัยของบุคคลในครัวเรือนเดียวกัน ได้แก่

- 1) บ้านเดี่ยว
- 2) ทาวน์เฮ้าส์/บ้านแฝด/ทาวน์โฮม
- 3) ห้องชุด
- 4) ตึกแถว/ห้องแถว/เรือนแถว
- 5) ห้องภายในบ้าน
- 6) ที่อยู่อาศัยในสำนักงานหรืออาคาร
- 7) เรือ แพ รถ
- 8) ที่อยู่อาศัยส่วนบุคคลประเภทอื่น

#### 8.14 ลักษณะของที่อยู่อาศัย

หมายถึง ที่อยู่อาศัยซึ่งจำแนกได้ตามวัสดุที่ใช้ในการก่อสร้างที่อยู่อาศัยเป็นส่วนใหญ่ โดยแยกเป็น 5 ลักษณะ

- 1) ตึก
- 2) ไม้
- 3) ครึ่งตึกครึ่งไม้

4) ใช้วัสดุไม่ถาวรในท้องถิ่น

5) ใช้วัสดุซึ่งใช้ประโยชน์อย่างอื่นมาแล้ว

#### 8.15 การครอบครองที่อยู่อาศัยของคนในครัวเรือน (ไม่รวมที่ดิน)

หมายถึง กรรมสิทธิ์ในที่อยู่อาศัยของครัวเรือน โดยการเป็นเจ้าของ เช่าซื้อ เช่า หรืออยู่โดยไม่เสียค่าเช่า เพราะเป็นส่วนหนึ่งของค่าจ้างแรงงานหรือเจ้าของให้อยู่เปล่า

#### 8.16 การถือกรรมสิทธิ์ที่ดิน

หมายถึง คนในครัวเรือนมีกรรมสิทธิ์ในการครอบครองที่ดิน ที่เป็นที่ตั้งของที่อยู่อาศัย โดยการเป็นเจ้าของ ที่ดิน เช่าซื้อที่ดิน เช่าที่ดิน ไม่เสียค่าเช่าที่ดิน หรืออื่นๆ

#### 8.17 การเป็นเจ้าของเครื่องใช้ในครัวเรือน

หมายถึง สมาชิกคนใดคนหนึ่งเป็นเจ้าของเครื่องใช้ต่างๆ และเครื่องใช้ดังกล่าวต้องสามารถใช้งานได้ (ไม่รวมเครื่องใช้ที่มีไว้ขายหรือมีคนเอามาซ่อม) ส่วนเครื่องใช้ต่างๆ ที่มีไว้ใช้ในการประกอบอาชีพ เช่น รถยนต์รับจ้าง ตู้เย็นในร้านขายเครื่องดื่ม ให้ถือว่าเป็นเจ้าของ

### 9. ข้อสังเกตสำหรับผู้ให้ข้อมูล

ข้อมูลสถิติที่น่าเสนอในรายงานฉบับนี้ ได้จากการประมวลผลข้อมูลของจังหวัด โดยในตารางสถิติบางตาราง ผลรวมของแต่ละจำนวนอาจไม่เท่ากับยอดรวม และข้อมูลในแต่ละตารางอาจมีความแตกต่างกันเนื่องจากข้อมูลแต่ละจำนวนได้มีการตัดเศษ โดยอิสระจากกัน สำหรับข้อมูลของครัวเรือน (ภาคเคหะ) เป็นการนำเสนอเฉพาะข้อมูลของครัวเรือนส่วนบุคคลเท่านั้น

## บทที่ 2

### บทสรุป

#### ภาคประชากร

จังหวัดลำปางเป็นจังหวัดหนึ่งใน 17 จังหวัดที่ตั้งอยู่ในภาคเหนือของประเทศไทยมีเนื้อที่ทั้งหมดประมาณ 12,534.0 ตารางกิโลเมตร มีอาณาเขตติดต่อกับจังหวัดเชียงใหม่ เชียงราย และพะเยา ทางด้านเหนือ จังหวัดแพร่และสุโขทัยทางด้านตะวันออก จังหวัดตากทางด้านใต้ จังหวัดลำพูนทางด้านตะวันตก จังหวัดนี้มีภูมิอากาศร้อนอบอ้าวเกือบตลอดปี ฤดูร้อนร้อนจัดและหนาวจัดในฤดูหนาว

ในปี 2553 จังหวัดลำปาง แบ่งเขตการปกครองเป็น 13 อำเภอ 100 ตำบลและ 634 หมู่บ้าน

#### 1. ลักษณะทางประชากร

##### 1.1 จำนวนประชากรและการกระจายตัวของประชากร

ประชากรที่อาศัยในจังหวัดลำปาง ณ วันที่ 1 กันยายน 2553 มีจำนวน 743,143 คนเป็นชาย 367,509 คนและหญิง 375,635 คน คิดเป็นอัตราส่วนระหว่างเพศชายต่อหญิงเท่ากับ 97.8 หรือกล่าวได้ว่ามีประชากรเพศชาย 98 คน ต่อเพศหญิง 100 คน อัตราเพิ่มโดยเฉลี่ยของประชากรในช่วงปี 2543 – 2553 คิดเป็นร้อยละ -0.51 ต่อปี

เมื่อพิจารณาการกระจายตัวของประชากร พบว่า ประชากรส่วนใหญ่อาศัยอยู่ในเขตเทศบาลคือร้อยละ 50.1 ของประชากรทั้งสิ้นและที่เหลืออาศัยอยู่นอกเขตเทศบาล คือร้อยละ 49.9 เมื่อเปรียบเทียบระหว่างอำเภอ พบว่า อำเภอเมืองลำปางมีประชากรอาศัยอยู่มากที่สุดคือ 227,137 คนหรือร้อยละ 30.6 และอำเภอแม่พริกมีประชากรอาศัยอยู่น้อยที่สุด คือ 16,655 คน หรือ ร้อยละ 2.2 (แผนภูมิ 1)

ตาราง 1 จำนวนประชากร จำแนกตามเพศ และเขตการปกครอง

เขตการปกครอง	ประชากร			ร้อยละ
	รวม	ชาย	หญิง	
รวม	743,143	367,509	375,635	100.0
ในเขตเทศบาล	372,463	180,360	192,103	50.1
นอกเขตเทศบาล	370,680	187,148	183,532	49.9

## แผนภูมิ 1 จำนวนประชากร จำแนกตามอำเภอ พ.ศ. 2553

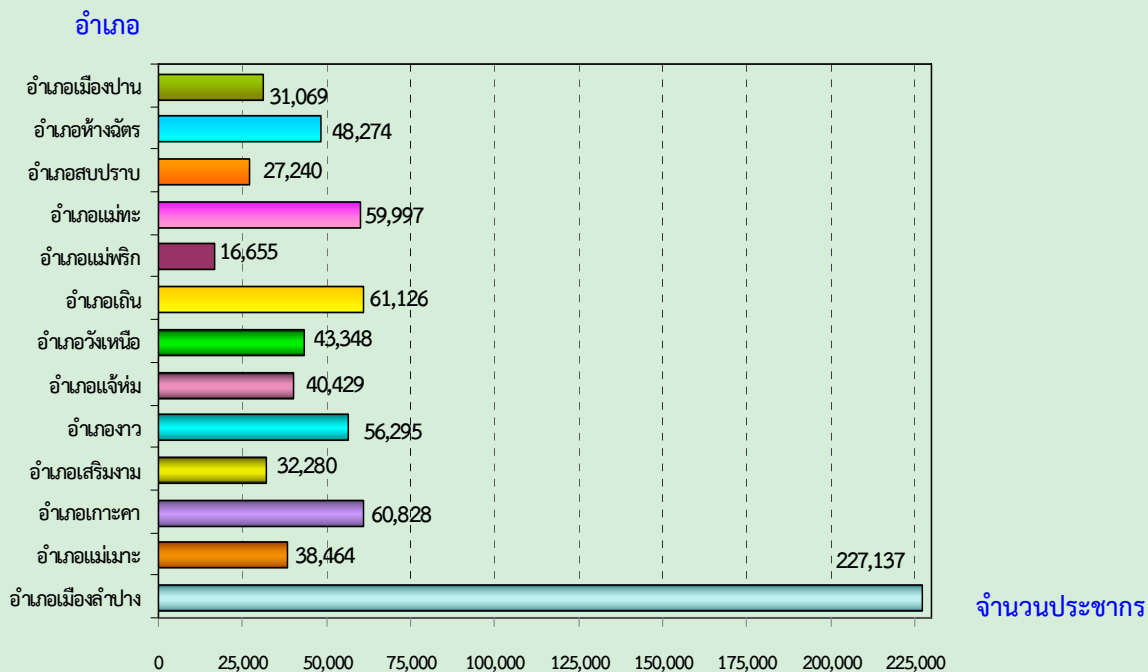

### 1.2 ความหนาแน่นของประชากร

จังหวัดลำปาง มีจำนวนประชากรโดยเฉลี่ยประมาณ 59.3 คน ต่อพื้นที่ 1 ตารางกิโลเมตร พื้นที่ที่มีความหนาแน่นของประชากรมากที่สุด คือ อำเภอเมืองลำปาง 196.4 คน ต่อพื้นที่ 1 ตารางกิโลเมตร และความหนาแน่นน้อยที่สุดคือ อำเภอแจ้ห่ม 30.0 คนต่อพื้นที่ 1 ตารางกิโลเมตร

### ตาราง 2 ความหนาแน่นของประชากรโดยเฉลี่ย จำแนกตามอำเภอ และเขตการปกครอง

อำเภอ	ความหนาแน่นของประชากร
	(คนต่อ 1 ตารางกิโลเมตร)
รวม	59.3
เมืองลำปาง	196.4
แม่เมาะ	40.1
เกาะคา	110.4
เสริมงาม	51.1
จาว	31.0
แจ้ห่ม	30.0
วังเหนือ	41.9
เถิน	37.4
แม่พริก	30.9
แม่ทะ	74.0
สบปราบ	54.2
ห้างฉัตร	70.5
เมืองปาน	35.9

### 1.3 จำนวนครัวเรือน ขนาดของครัวเรือนและเพศของหัวหน้าครัวเรือน

จำนวนครัวเรือนในจังหวัดลำปางมีทั้งสิ้น 241,249 ครัวเรือน โดยเป็นครัวเรือนส่วนบุคคลจำนวน 239,627 ครัวเรือนและครัวเรือนกลุ่มบุคคล (เช่น ครัวเรือนสถาบัน ครัวเรือนคนงาน) จำนวน 1,622 ครัวเรือน และมีขนาดของครัวเรือนส่วนบุคคลโดยเฉลี่ยเท่ากับ 3.0 คน โดยนอกเขตเทศบาลมีขนาดครัวเรือนโดยเฉลี่ยใหญ่กว่าในเขตเทศบาล คือ 3.1 คนและ 2.9 คน ตามลำดับ (ตารางสถิติ ตารางที่ 1)

เมื่อเปรียบเทียบขนาดของครัวเรือนส่วนบุคคล พบว่า อำเภอเสริมงาม และอำเภอสบปราบมีขนาดของครัวเรือนโดยเฉลี่ยใหญ่ที่สุดคือ 3.7 คน และเล็กที่สุดคืออำเภอเมืองลำปาง 2.6 คนต่อหนึ่งครัวเรือน

สำหรับหัวหน้าครัวเรือนของครัวเรือนส่วนบุคคลส่วนใหญ่เป็นชายมากกว่าหญิง คือ ร้อยละ 69.6 และร้อยละ 30.4 ตามลำดับ และนอกเขตเทศบาลมีสัดส่วนหัวหน้าครัวเรือนเป็นชายสูงกว่าในเขตเทศบาล (ตาราง 3)

ตาราง 3 จำนวนและขนาดครัวเรือนส่วนบุคคล ร้อยละของหัวหน้าครัวเรือน จำแนกตามเขตการปกครอง

เขตการปกครอง	จำนวนครัวเรือนส่วนบุคคล	ขนาดครัวเรือนโดยเฉลี่ย	ร้อยละของหัวหน้าครัวเรือน		
			รวม	ชาย	หญิง
รวม	239,627	3.0	100.0	69.6	30.4
ในเขตเทศบาล	123,005	2.9	100.0	66.6	33.4
นอกเขตเทศบาล	116,622	3.1	100.0	72.8	27.2

### 1.4 โครงสร้างทางอายุและเพศของประชากร

เมื่อพิจารณาประชากรของจังหวัดลำปางตามกลุ่มอายุ (ตาราง 4) พบว่า มีประชากรวัยเด็ก (อายุ 0 – 14 ปี) ร้อยละ 16.2 ประชากรวัยแรงงาน (อายุ 15 – 59 ปี) ร้อยละ 66.1 และประชากรวัยสูงอายุ (อายุ 60 ปีขึ้นไป) ร้อยละ 17.7 โดยนอกเขตเทศบาลมีสัดส่วนของประชากรวัยเด็กสูงกว่าในเขตเทศบาล ในขณะที่ประชากรวัยแรงงานต่ำกว่าในเขตเทศบาล ถ้าเปรียบเทียบระหว่างเพศ พบว่า สัดส่วนของประชากรวัยเด็กและประชากรวัยแรงงานจะเป็นชายสูงกว่าหญิง ในขณะที่ประชากรวัยสูงอายุจะเป็นหญิงมากกว่าชาย

อายุโดยเฉลี่ยของประชากร (อายุมาตรฐาน) ประมาณ 42.1 ปี ประชากรในเขตเทศบาลและนอกเขตเทศบาลมีอายุโดยเฉลี่ยใกล้เคียงกัน คือ 42.1 ปี และ 42.2 ปี ตามลำดับ

เมื่อพิจารณาถึงอัตราส่วนการเป็นภาระ ซึ่งหมายถึงการที่ประชากรวัยแรงงานอายุ 15-59 ปี ต้องรับภาระประชากรในวัยอื่น ๆ พบว่า อัตราส่วนการเป็นภาระรวมคิดเป็น 51.4 กล่าวคือ ประชากรที่อยู่ ในวัยทำงาน 100 คน ต้องรับภาระเลี้ยงดูเด็ก และคนชราประมาณ 51 คน อัตราส่วนการเป็นภาระวัยเด็กเท่ากับ 24.5 อัตราส่วนการเป็นภาระวัยชราเท่ากับ 26.9 โดยนอกเขตเทศบาลมีอัตราส่วนการเป็นภาระวัยเด็กสูงกว่าในเขตเทศบาล ในขณะที่อัตราส่วนการเป็นภาระวัยชราในเขตเทศบาลสูงกว่านอกเขตเทศบาลเล็กน้อย



ตาราง 4 ลักษณะทางประชากร จำแนกตามเขตการปกครอง

ลักษณะทางประชากร	รวม	เขตการปกครอง	
		ในเขตเทศบาล	นอกเขตเทศบาล
<b>ประชากรตามหมวดอายุ (%)</b>			
วัยเด็ก 0 – 14 ปี			
รวม	16.2	15.1	17.3
ชาย	16.8	15.9	17.7
หญิง	15.6	14.4	16.9
วัยแรงงาน 15 – 59 ปี			
รวม	66.1	66.7	65.4
ชาย	66.2	66.8	65.5
หญิง	65.9	66.6	65.3
วัยสูงอายุ 60 ปีขึ้นไป			
รวม	17.7	18.2	17.3
ชาย	17.0	17.3	16.8
หญิง	18.4	19.0	17.8
<b>อายุมัธยฐาน</b>	42.1	42.1	42.2
<b>อัตราส่วนระหว่างเพศ (%)</b>			
รวม	97.8	93.9	102.0
วัยเด็ก 0 – 14 ปี	105.1	103.3	106.8
วัยแรงงาน 15 – 59 ปี	98.2	94.3	102.3
วัยสูงอายุ 60 ปีขึ้นไป	90.4	85.3	96.0
<b>อัตราส่วนการเป็นภาระ (%)</b>			
รวม	51.4	49.9	52.9
วัยเด็ก 0 – 14 ปี	24.5	22.7	26.4
วัยสูงอายุ 60 ปีขึ้นไป	26.9	27.2	26.5

**1.5 ศาสนาและสัญชาติ**

ประชากรส่วนใหญ่นับถือศาสนาพุทธ ร้อยละ 98.2 รองลงมา นับถือศาสนาคริสต์ ร้อยละ 1.4 และศาสนาอิสลาม ร้อยละ 0.2

ประชากรในจังหวัดลำปางส่วนใหญ่ หรือร้อยละ 99.2 เป็นผู้มีสัญชาติไทย ร้อยละ 0.2 เป็นคนสัญชาติพม่า ร้อยละ 0.1 สัญชาติจีน และที่เหลือเป็นผู้มีสัญชาติอื่น ๆ

ตาราง 5 ร้อยละของประชากร จำแนกตามศาสนา สัญชาติ และเขตการปกครอง

ศาสนาและสัญชาติ	รวม	เขตการปกครอง	
		ในเขตเทศบาล	นอกเขตเทศบาล
<b>ศาสนา</b>	<b>100.0</b>	<b>100.0</b>	<b>100.0</b>
พุทธ	98.2	98.9	97.6
อิสลาม	0.2	0.2	0.1
คริสต์	1.4	0.8	2.1
อื่นๆ	0.2	0.1	0.2
<b>สัญชาติ</b>	<b>100.0</b>	<b>100.0</b>	<b>100.0</b>
ไทย	99.2	99.1	99.2
พม่า	0.2	0.3	0.1
จีน	0.1	0.2	0.0
อื่นๆ	0.5	0.4	0.7

### 1.6 สถานภาพสมรส

แผนภูมิ 2 แสดงสถานภาพสมรสของประชากรอายุตั้งแต่ 13 ปีขึ้นไป พบว่า เกินกว่าร้อยละ 60 ของประชากรเป็นผู้ที่สมรส โดยสัดส่วนผู้สมรสของเพศชายและหญิงไม่แตกต่างกัน สัดส่วนของประชากรชายที่อยู่เป็นโสดจะสูงกว่าหญิง (ร้อยละ 31.3 และ 21.0 ตามลำดับ) แต่เพศหญิงจะมีสัดส่วนของการเป็นหม้าย หย่า และแยกกันอยู่สูงกว่าเพศชายกว่า 2.1 เท่า (ร้อยละ 17.7 และ 8.1 ตามลำดับ)

แผนภูมิ 2 ร้อยละของประชากรอายุ 13 ปีขึ้นไป จำแนกตามสถานภาพสมรส และเพศ

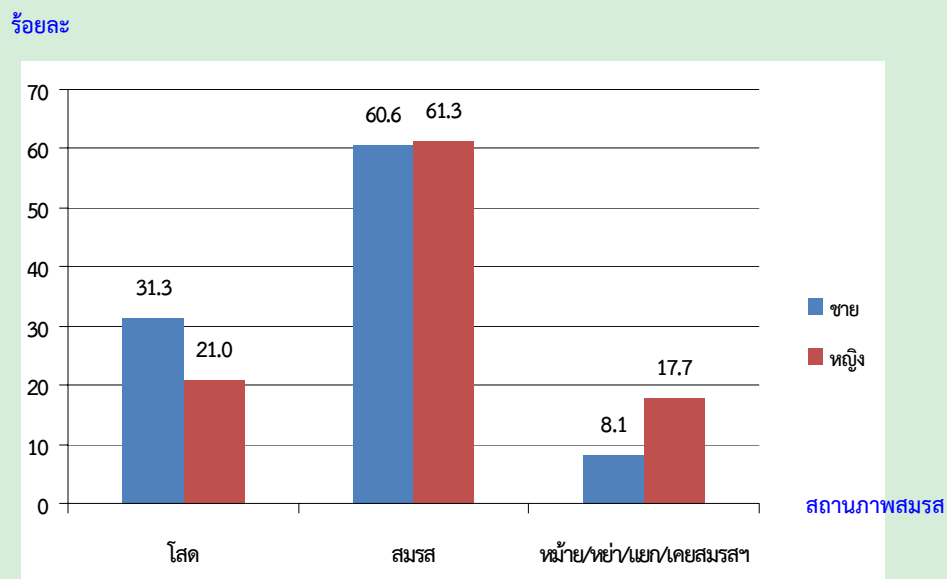

## 1.7 การมีชื่อในทะเบียนบ้าน

จากการสอบถามเรื่องการมีชื่อในทะเบียนบ้านตามที่อยู่จริง พบว่า ประชากรที่อาศัยอยู่ในจังหวัดลำปางและมีชื่ออยู่ในทะเบียนบ้านที่อาศัยอยู่ปัจจุบัน ร้อยละ 90.2 มีชื่ออยู่ในทะเบียนบ้านอื่นในจังหวัดลำปาง ร้อยละ 6.4 มีชื่อในทะเบียนบ้านในจังหวัดอื่น ร้อยละ 3.0 ส่วนที่เหลือเป็นผู้ที่มีชื่อในทะเบียนบ้านในประเทศอื่น ๆ หรือไม่มีในประเทศใดเลย สัดส่วนประชากรในเขตเทศบาลที่มีชื่อในทะเบียนบ้านที่อาศัยอยู่ต่ำกว่าประชากรนอกเขตเทศบาล (ร้อยละ 86.8 และร้อยละ 93.6)

ตาราง 6 ร้อยละของประชากร จำแนกตามการมีชื่อในทะเบียนบ้าน เพศ และเขตการปกครอง

การมีชื่อในทะเบียนบ้าน	รวม	เพศ		เขตการปกครอง	
		ชาย	หญิง	ในเขตเทศบาล	นอกเขตเทศบาล
รวม	100.0	100.0	100.0	100.0	100.0
มีในบ้านที่อาศัยอยู่ มีอยู่ที่อื่น	90.2	89.6	90.8	86.8	93.6
ในจังหวัดนี้	6.4	6.7	6.1	8.6	4.2
ในจังหวัดอื่น	3.0	3.3	2.7	4.1	1.9
ประเทศอื่น	0.3	0.4	0.3	0.5	0.2
ไม่มีที่ใดเลย	0.1	a	0.1	a	0.1

a น้อยกว่าร้อยละ 0.1

## 1.8 ลักษณะความพิการ

จากข้อมูลเรื่องความพิการในครั้งนี้อยู่ หมายถึง ความพิการโดยประจักษ์ที่สามารถมองเห็นได้เด่นชัดตามความหมายของกระทรวงพัฒนาการสังคมและความมั่นคงของมนุษย์ โดยได้สอบถามประชากรทุกคนว่ามีลักษณะความพิการหรือไม่ พบว่า ประชากรในจังหวัดลำปางทั้งสิ้น 743,143 คน ไม่มีลักษณะความพิการ ร้อยละ 98.7 และผู้ที่มีลักษณะความพิการ มีเพียงร้อยละ 1.3 (ตาราง 7)

ตาราง 7 ร้อยละของประชากร จำแนกตามลักษณะความพิการ เพศ และเขตการปกครอง

ลักษณะความพิการ	รวม	เพศ		เขตการปกครอง	
		ชาย	หญิง	ในเขตเทศบาล	นอกเขตเทศบาล
รวม	100.0	100.0	100.0	100.0	100.0
ไม่มีความพิการ	98.7	98.6	98.9	98.9	98.6
มีความพิการ	1.3	1.4	1.1	1.1	1.4

## 2. ลักษณะทางสังคมและเศรษฐกิจ

### 2.1 การศึกษา

ประชากรกลุ่มอายุ 6 – 24 ปี ซึ่งเป็นประชากรในวัยที่ควรกำลังศึกษาอยู่ในระดับใดระดับหนึ่ง (ตาราง 8) พบว่า มีผู้ที่ไม่ได้กำลังเรียนหนังสือประมาณ ร้อยละ 22.2 สัดส่วนของผู้ชายที่ไม่ได้กำลังเรียนหนังสือสูงกว่าผู้หญิง (ร้อยละ 24.8 และร้อยละ 19.5 ตามลำดับ) และประชากรนอกเขตเทศบาลที่ไม่ได้กำลังเรียนหนังสือมีสัดส่วนสูงกว่าในเขตเทศบาล

สำหรับการศึกษาที่สำเร็จของประชากรอายุ 15 ปีขึ้นไป พบว่า ประชากรที่สำเร็จการศึกษาสูงกว่าระดับประถมศึกษา มีประมาณร้อยละ 35.2 ของประชากรอายุ 15 ปีขึ้นไปทั้งสิ้น ถ้าเปรียบเทียบกับระหว่างเพศ พบว่า ผู้ชายสำเร็จการศึกษาสูงกว่าระดับประถมศึกษามากกว่าผู้หญิง (ร้อยละ 37.7 และร้อยละ 32.8 ตามลำดับ) ประชากรที่อยู่ในเขตเทศบาลสำเร็จการศึกษาสูงกว่าระดับประถมศึกษา มากกว่านอกเขตเทศบาล (ร้อยละ 41.7 และร้อยละ 28.6 ตามลำดับ) และประชากรอายุ 15 ปีขึ้นไปมีการศึกษาเฉลี่ย 7.0 ปี โดยเพศชายมีการศึกษาเฉลี่ยสูงกว่าเพศหญิง (7.0 ปี และ 6.7 ปี ตามลำดับ)

ตาราง 8 การศึกษาของประชากร จำแนกตามเพศ และเขตการปกครอง

การศึกษา	รวม	เพศ		เขตการปกครอง	
		ชาย	หญิง	ในเขตเทศบาล	นอกเขตเทศบาล
ประชากรอายุ 6-24 ปีที่ไม่ได้กำลังเรียน (%)	22.2	24.8	19.5	21.3	23.2
ประชากรอายุ 15 ปีขึ้นไปที่สำเร็จการศึกษา สูงกว่าระดับประถมศึกษา (%)	35.2	37.7	32.8	41.7	28.6
ปีการศึกษาเฉลี่ยของประชากรอายุ 15 ปีขึ้นไป	7.0	7.0	6.7	7.8	6.2

### 2.2 การอ่านออกและเขียนได้

เมื่อพิจารณาอัตราการอ่านออกและเขียนได้ของประชากรอายุ 15 ปีขึ้นไป ซึ่งได้สอบถามถึงความสามารถในการอ่านออกและเขียนได้ทั้งภาษาไทยและภาษาอื่น พบว่า เกินกว่าร้อยละ 90 ของประชากรในจังหวัดลำปางสามารถอ่านออกและเขียนได้ในภาษาไทย โดยเพศชายมีอัตราการอ่านออกและเขียนได้สูงกว่าเพศหญิง (ร้อยละ 95.5 และร้อยละ 92.8 ตามลำดับ) ประชากรในเขตเทศบาลมีอัตราการอ่านออกและเขียนได้สูงกว่าประชากรนอกเขตเทศบาล (ตาราง 9)

สำหรับความสามารถในการอ่านออกและเขียนได้ในภาษาอื่นนอกจากภาษาไทยนั้น พบว่า ส่วนใหญ่เป็นภาษาไทยจีน/ไทยเลย/ลาวเลย ภาษาพื้นเมืองและชาวเขาอื่นๆ ซึ่งประชากรในเขตเทศบาลจะมีอัตราการอ่านออกและเขียนได้ในภาษาอื่นสูงกว่าประชากรนอกเขตเทศบาลคือร้อยละ 21.7 และร้อยละ 13.7 ตามลำดับ

ตาราง 9 ร้อยละของประชากรอายุ 15 ปีขึ้นไป จำแนกตามการอ่านออกและเขียนได้ เพศ และเขตการปกครอง

การอ่านออกและเขียนได้	รวม	เพศ		เขตการปกครอง	
		ชาย	หญิง	ในเขตเทศบาล	นอกเขตเทศบาล
ภาษาไทย	100.0	100.0	100.0	100.0	100.0
อ่านออกเขียนได้	94.1	95.5	92.8	95.8	92.5
อ่านไม่ออกเขียนไม่ได้	5.9	4.5	7.2	4.1	7.5
ภาษาอื่น ๆ	100.0	100.0	100.0	100.0	100.0
อ่านออกเขียนได้	17.7	18.2	17.3	21.7	13.7
อ่านไม่ออกเขียนไม่ได้	82.3	81.8	82.7	78.3	86.3

## 2.3 การทำงานในรอบปี

### 2.3.1 อุตสาหกรรม

ประชากรอายุ 15 ปีขึ้นไป ที่มีงานทำในรอบปีที่แล้ว (1 กันยายน 2552 ถึง 31 สิงหาคม 2553) มีจำนวน 416,720 คน คิดเป็นร้อยละ 67.6 ของประชากรอายุ 15 ปีขึ้นไป เป็นชาย 219,091 คน (ร้อยละ 52.6) และหญิง 197,629 คน (ร้อยละ 47.4) ส่วนประชากรที่มีอายุ 15 ปีขึ้นไปที่ไม่มีงานทำหรือไม่ได้ทำงานมีร้อยละ 32.4 เมื่อพิจารณาอุตสาหกรรมหรือประเภทกิจการของผู้ที่มีงานทำ พบว่า มีผู้ทำงานในภาคเกษตรกรรม ร้อยละ 50.6 และนอกภาคเกษตรกรรม ร้อยละ 49.4 โดยส่วนใหญ่ทำงานในสาขาการผลิต ร้อยละ 12.5

สำหรับผู้มีงานทำในเขตเทศบาลส่วนใหญ่ทำงานนอกภาคเกษตรกรรม (ร้อยละ 65.8) โดยทำงานในสาขาการขายผลิมากที่สุด (ร้อยละ 16.0) ส่วนผู้มีงานทำนอกเขตเทศบาลส่วนใหญ่ทำงานในภาคเกษตรกรรม (ร้อยละ 65.4) (ตาราง 10)

ตาราง 10 จำนวนและร้อยละของประชากรอายุ 15 ปีขึ้นไป จำแนกตามการมีงานทำ อุตสาหกรรม เพศ และเขตการปกครอง

อุตสาหกรรม	รวม	เพศ		เขตการปกครอง	
		ชาย	หญิง	ในเขตเทศบาล	นอกเขตเทศบาล
ยอดรวม <sup>1/</sup>	616,668	302,894	313,773	310,964	305,704
ผู้มีงานทำ	416,720	219,091	197,629	198,020	218,700
อุตสาหกรรม					
ภาคเกษตรกรรม					
1.เกษตรกรรม การป่าไม้ และการประมง	50.6	50.2	51.1	34.2	65.4
นอกภาคเกษตรกรรม					
1. การผลิต	12.5	11.6	13.4	16.0	9.3
2. การขายส่งและการขายปลีก	11.4	9.7	13.2	15.9	7.3
3. ก่อสร้าง	5.9	9.7	1.8	7.0	5.0
4. การบริหารราชการ และการป้องกันประเทศ	4.1	5.4	2.7	5.1	3.2
5. ที่พักแรมและบริการอาหาร	3.4	1.9	5.0	5.1	1.8
ผู้ไม่มีงานทำ	199,947	83,803	116,144	112,944	87,004

1/ ไม่รวมผู้ที่ไม่ทราบว่าทำงานหรือไม่

### 2.3.2 สถานภาพการทำงาน

ผู้มีงานทำในรอบปีส่วนใหญ่ทำงานธุรกิจส่วนตัวโดยไม่มีลูกจ้าง ร้อยละ 39.5 รองลงมาทำงานในฐานะลูกจ้าง (ลูกจ้างรัฐบาล ลูกจ้างรัฐวิสาหกิจ และลูกจ้างเอกชน) ร้อยละ 36.6 เมื่อเปรียบเทียบระหว่างเพศ พบว่า สัดส่วนผู้หญิงทำงานในฐานะช่วยธุรกิจในครัวเรือนโดยไม่ได้รับค่าจ้าง สูงกว่าผู้ชาย (ร้อยละ 34.7 และร้อยละ 11.4) ขณะที่ผู้ชายที่ประกอบธุรกิจส่วนตัวมีสัดส่วนมากกว่าผู้หญิง (ร้อยละ 46.8 และ ร้อยละ 31.5)

สำหรับสถานภาพการทำงานของผู้มีงานทำในเขตเทศบาลและนอกเขตเทศบาล พบว่า นอกเขตเทศบาลมีสัดส่วนการประกอบธุรกิจส่วนตัวโดยไม่มีลูกจ้าง และช่วยธุรกิจในครัวเรือนสูงกว่าในเขตเทศบาล แต่สัดส่วนการเป็นนายจ้างในเขตเทศบาลสูงกว่านอกเขตเทศบาล (ร้อยละ 1.8 และร้อยละ 1.0)

ตาราง 11 ร้อยละของผู้มีงานทำ จำแนกตามสถานภาพการทำงาน เพศ และเขตการปกครอง

สถานภาพการทำงาน	รวม	เพศ		เขตการปกครอง	
		ชาย	หญิง	ในเขตเทศบาล	นอกเขตเทศบาล
รวม	100.0	100.0	100.0	100.0	100.0
นายจ้าง	1.4	1.7	1.0	1.8	1.0
ประกอบธุรกิจส่วนตัวโดยไม่มีลูกจ้าง	39.5	46.8	31.5	35.9	42.9
ช่วยธุรกิจในครัวเรือนโดยไม่ได้รับค่าจ้าง	22.5	11.4	34.7	16.3	28.0
ลูกจ้างรัฐบาล	8.2	8.4	8.1	10.5	6.2
ลูกจ้างรัฐวิสาหกิจ	1.9	2.8	0.8	2.8	1.0
ลูกจ้างเอกชน	26.5	28.9	23.9	32.7	20.9

### 3. ภาวะเจริญพันธุ์

#### 3.1 บุตรเกิดรอดและจำนวนบุตรที่มีชีวิตอยู่

จากการสอบถามผู้หญิงที่มีอายุ 13 ปีขึ้นไปทุกคน ในเรื่องของการมีบุตร พบว่า ผู้หญิง 1 คน มีบุตรที่ตนเองเป็นผู้ให้กำเนิดและมีชีวิตอยู่ขณะคลอดหรือบุตรเกิดรอดโดยเฉลี่ย มีประมาณ 1.59 คน โดยผู้หญิงที่อยู่ในเขตเทศบาลมีจำนวนบุตรเกิดรอดโดยเฉลี่ยต่ำกว่าหญิงที่อยู่นอกเขตเทศบาลคือ 1.43 คนและ 1.76 คนตามลำดับ แต่เมื่อพิจารณาเฉพาะหญิงเคยสมรสที่อยู่ในวัยเจริญพันธุ์อายุ 15-49 ปีพบว่า มีบุตรเกิดรอดโดยเฉลี่ย 1.48 คน

เมื่อพิจารณาอายุเฉลี่ยเมื่อสมรสครั้งแรก (SMAM) พบว่า ผู้หญิงแต่งงานเร็วกว่าผู้ชาย โดยผู้หญิงแต่งงานครั้งแรกเมื่ออายุเฉลี่ยประมาณ 24.6 ปี ส่วนผู้ชายแต่งงานครั้งแรกเมื่ออายุเฉลี่ยประมาณ 29.4 ปี และประชากรทั้งชายและหญิงที่อยู่ในเขตเทศบาลจะแต่งงานช้ากว่าผู้ที่อยู่นอกเขตเทศบาล (ตาราง 12)

ตาราง 12 ภาวะเจริญพันธุ์ และอายุเฉลี่ยเมื่อแรกสมรส จำแนกตามเขตการปกครอง

ภาวะเจริญพันธุ์	รวม	เขตการปกครอง	
		ในเขตเทศบาล	นอกเขตเทศบาล
<b>จำนวนบุตรเกิดรอดเฉลี่ย<sup>1/</sup> (คน)</b>			
ต่อสตรีอายุ 13 ปีขึ้นไป	1.59	1.43	1.76
ต่อสตรีอายุ 15-49 ปี	1.06	0.93	1.20
ต่อสตรีเคยสมรสอายุ 15-49 ปี	1.48	1.41	1.54
<b>จำนวนบุตรที่มีชีวิตอยู่เฉลี่ย<sup>1/</sup> (คน)</b>			
ต่อสตรีอายุ 13 ปีขึ้นไป	1.49	1.36	1.46
ต่อสตรีอายุ 15-49 ปี	1.05	0.93	1.18
ต่อสตรีเคยสมรสอายุ 15-49 ปี	1.46	1.40	1.53
<b>อายุเฉลี่ยเมื่อแรกสมรส (ปี)</b>			
รวม	26.9	27.7	26.1
ชาย	29.4	29.8	28.9
หญิง	24.6	25.7	23.2

1/ ไม่รวมผู้ที่ไม่ทราบว่ามีบุตรหรือไม่

## 4. การย้ายถิ่น

### 4.1 สถานที่เกิดและระยะเวลาการอยู่อาศัยในสถานที่อยู่ปัจจุบัน

จากการทำสำมะโนประชากรและเคหะ พ.ศ. 2553 พบว่า ประชากรที่เกิดในจังหวัดลำปาง และปัจจุบันอาศัยอยู่ในจังหวัดที่เกิด มีร้อยละ 90.2 ซึ่งส่วนใหญ่เป็นเพศหญิงมากกว่าเพศชาย (ร้อยละ 90.6 และร้อยละ 89.8 ตามลำดับ) ส่วนประชากรที่เกิดในจังหวัดอื่น หรือประชากรที่ไม่ได้อาศัยอยู่ในจังหวัดที่เกิด มีร้อยละ 9.8 ซึ่งส่วนใหญ่จะอาศัยอยู่ในเขตเทศบาลมากกว่านอกเขตเทศบาล ( ร้อยละ 11.7 และร้อยละ 7.9 ตามลำดับ)

สำหรับประชากรในจังหวัดลำปางที่มีการย้ายถิ่นในช่วง พ.ศ.2548-2553 มีประมาณ 53,000 คน คิดเป็นร้อยละ 7.1 ของประชากรทั้งจังหวัด (ไม่รวมผู้ที่ไม่ทราบระยะเวลาการอยู่อาศัยในปัจจุบัน) โดยในเขตเทศบาลมีสัดส่วนผู้ย้ายถิ่นสูงกว่านอกเขตเทศบาล (ร้อยละ 9.4 และร้อยละ 4.9) และเพศชายมีสัดส่วนการย้ายถิ่นสูงกว่าเพศหญิงเล็กน้อย (ร้อยละ 7.6 และร้อยละ 6.7)

### ตาราง 13 ร้อยละการย้ายถิ่นของประชากร จำแนกตามเหตุผลของการย้ายถิ่น เพศ และเขตการปกครอง

การย้ายถิ่น และเหตุผลของการย้ายถิ่น	รวม	เพศ		เขตการปกครอง	
		ชาย	หญิง	ในเขตเทศบาล	นอกเขตเทศบาล
<b>การย้ายถิ่นของประชากร</b>					
ผู้ที่อาศัยอยู่ในจังหวัดที่เกิด	90.2	89.8	90.6	88.3	92.1
ผู้ที่ไม่ได้อาศัยอยู่ในจังหวัดที่เกิด	9.8	10.2	9.4	11.7	7.9
ผู้ที่ย้ายถิ่นในช่วง 5 ปี (พ.ศ. 2548-2553)	7.1	7.6	6.7	9.4	4.9
<b>เหตุผลของการย้ายถิ่น</b>	<b>100.0</b>	<b>100.0</b>	<b>100.0</b>	<b>100.0</b>	<b>100.0</b>
หางานทำ	5.8	6.6	5.0	6.8	4.0
หน้าที่การงาน	13.5	16.9	9.8	13.6	13.2
เพื่อการศึกษา	20.8	16.5	25.4	24.9	12.8
ติดตามบุคคลในครัวเรือน	26.7	23.1	30.7	22.0	36.0
กลับภูมิลำเนา	3.0	2.7	3.3	2.2	4.5
ย้ายที่อยู่อาศัย	20.8	19.3	22.3	19.3	23.6
ย้ายเข้าครัวเรือนสถาบัน	3.0	4.0	2.0	2.0	5.1
อื่นๆ	6.4	10.9	1.5	9.3	0.9

### 4.2 เหตุผลของการย้ายถิ่น

สำหรับเหตุผลการย้ายถิ่นของประชากรที่มีการย้ายถิ่นในช่วง พ.ศ. 2548-2553 พบว่า ส่วนใหญ่ย้ายเพื่อติดตามบุคคลในครัวเรือน ร้อยละ 26.7 รองลงมา คือ ย้ายเพื่อการศึกษาและ ย้ายที่อยู่อาศัย มีสัดส่วนเท่ากันคือร้อยละ 20.8 โดยเพศหญิงมีเหตุผลของย้ายถิ่นเพื่อติดตามบุคคลในครัวเรือน เพื่อการศึกษา และย้ายที่อยู่อาศัยสูงกว่าเพศชาย สำหรับประชากรในเขตเทศบาลย้ายถิ่นเพื่อศึกษามีสัดส่วนสูงกว่านอกเขตเทศบาล (ร้อยละ 24.9 และร้อยละ 12.8) และสัดส่วนประชากรนอกเขตเทศบาลย้ายถิ่นเพื่อติดตามบุคคลในครัวเรือนสูงกว่าประชากรในเขตเทศบาล (ร้อยละ 36.0 และร้อยละ 22.0)



## ภาคเคหะ

### 1. ประเภทและลักษณะของที่อยู่อาศัย

เมื่อศึกษาถึงประเภทที่อยู่อาศัยของครัวเรือนส่วนบุคคลในจังหวัดลำปาง ในปี 2553 พบว่าครัวเรือนส่วนใหญ่ ร้อยละ 92.5 มีที่อยู่อาศัยเป็น บ้านเดี่ยว รองลงมา เป็น ตึกแถว ห้องแถว หรือเรือนแถว ร้อยละ 3.2 และแฟลต อพาร์ทเมนท์ หอพัก ร้อยละ 3.1 เมื่อพิจารณาประเภทของที่อยู่อาศัยตามเขตการปกครอง จะมีลักษณะเหมือนกันคือส่วนใหญ่เป็นบ้านเดี่ยว ยกเว้นที่อยู่อาศัยประเภทตึกแถว ห้องแถว เรือนแถว และแฟลต อพาร์ทเมนท์ ที่จะมีในเขตเทศบาลมากกว่านอกเขตเทศบาล

สำหรับลักษณะของที่อยู่อาศัยหรือวัสดุที่ใช้ในการก่อสร้างที่อยู่อาศัยของครัวเรือน พบว่า ส่วนใหญ่ปลูกสร้างด้วยวัสดุที่ถาวร คือ เป็นตึก ไม้ และครึ่งตึกครึ่งไม้ (ร้อยละ 99.5) โดยที่ครัวเรือนในเขตเทศบาลมีสัดส่วนของที่อยู่อาศัยที่สร้างด้วยวัสดุที่ถาวร สูงกว่านอกเขตเทศบาลเพียงเล็กน้อย คือ ร้อยละ 99.7 และร้อยละ 99.3 ตามลำดับ (ตาราง 14)

ตาราง 14 จำนวนและร้อยละของครัวเรือนส่วนบุคคล จำแนกตามประเภทและลักษณะของที่อยู่อาศัย และเขตการปกครอง

ประเภทที่อยู่อาศัย และลักษณะของที่อยู่อาศัย	รวม		เขตการปกครอง	
	จำนวน	ร้อยละ	ในเขตเทศบาล	นอกเขตเทศบาล
<b>ประเภทที่อยู่อาศัย<sup>1/</sup></b>	<b>239,627</b>	<b>100.0</b>	<b>100.0</b>	<b>100.0</b>
บ้านเดี่ยว	221,538	92.5	87.3	97.9
ทาวน์เฮาส์ บ้านแฝด ทาวน์โฮม	2,390	1.0	1.7	0.3
คอนโดมิเนียม แมนชั่น	180	0.1	0.1	a
แฟลต อพาร์ทเมนท์ หอพัก	7,433	3.1	5.2	1.0
ตึกแถว ห้องแถว เรือนแถว	7,703	3.2	5.5	0.8
อื่น ๆ <sup>2/</sup>	383	0.1	0.2	a
<b>ลักษณะของที่อยู่อาศัย<sup>1/</sup></b>	<b>239,243</b>	<b>100.0</b>	<b>100.0</b>	<b>100.0</b>
ตึก	78,331	32.7	43.1	21.8
ไม้	98,990	41.4	29.3	54.2
ครึ่งตึกครึ่งไม้	60,671	25.4	27.3	23.3
วัสดุไม่ถาวร/วัสดุใช้แล้ว	951	0.4	0.2	0.6
อื่น ๆ <sup>2/</sup>	300	0.1	0.1	0.1

1/ ไม่รวมไม่ทราบประเภทที่อยู่อาศัยและลักษณะของที่อยู่อาศัย

2/ รวมครัวเรือนที่อาศัยอยู่ในห้องภายในบ้าน ห้องภายในสำนักงาน เรือ แพ และรถ

a น้อยกว่าร้อยละ 0.1

## 2. การครอบครองที่อยู่อาศัยและที่ดินที่เป็นที่ตั้งของที่อยู่อาศัย

เมื่อพิจารณาถึงการครอบครองหรือการมีกรรมสิทธิ์ในที่อยู่อาศัยของประชากรในจังหวัดลำปาง พบว่า มีครัวเรือนประมาณร้อยละ 91.9 เป็นเจ้าของในที่อยู่อาศัย โดยสัดส่วนการเป็นเจ้าของที่อยู่อาศัยของครัวเรือนนอกเขตเทศบาลจะสูงกว่าในเขตเทศบาล (ร้อยละ 97.0 และร้อยละ 87.0 ตามลำดับ) ส่วนครัวเรือนที่เช่าที่อยู่อาศัยมีร้อยละ 5.3 โดยสัดส่วนครัวเรือนในเขตเทศบาลเช่าที่อยู่อาศัยสูงกว่านอกเขตเทศบาล (ร้อยละ 8.9 และร้อยละ 1.6 ตามลำดับ)

หากพิจารณาถึงการครอบครองที่ดินที่เป็นที่ตั้งของที่อยู่อาศัย (เฉพาะครัวเรือนที่เป็นเจ้าของหรือเช่าซื้อที่อยู่อาศัย) พบว่า เกินกว่าร้อยละ 95 ของครัวเรือนส่วนบุคคลในจังหวัดลำปางเป็นเจ้าของที่ดินที่เป็นที่ตั้งของที่อยู่อาศัยในปัจจุบัน โดยสัดส่วนของการครอบครองที่ดินดังกล่าวของครัวเรือนนอกเขตเทศบาลจะสูงกว่าในเขตเทศบาลเล็กน้อย (ตาราง 15)

ตาราง 15 จำนวนและร้อยละของครัวเรือนส่วนบุคคล จำแนกตามการครอบครองที่อยู่อาศัยและที่ดิน และเขตการปกครอง

การครอบครองที่อยู่อาศัย และการครอบครองที่ดิน	รวม		เขตการปกครอง	
	จำนวน	ร้อยละ	ในเขตเทศบาล	นอกเขตเทศบาล
<b>การครอบครองที่อยู่อาศัย<sup>1/</sup></b>	<b>238,120</b>	<b>100.0</b>	<b>100.0</b>	<b>100.0</b>
เจ้าของ	218,739	91.9	87.0	97.0
เช่าซื้อ	500	0.2	0.2	0.2
เช่า	12,723	5.3	8.9	1.6
ไม่เสียค่าเช่า/ให้อยู่เปล่า	5,951	2.5	3.8	1.2
อื่น ๆ	207	0.1	0.1	a
<b>การครอบครองที่ดิน<sup>1/</sup></b>	<b>218,165</b>	<b>100.0</b>	<b>100.0</b>	<b>100.0</b>
เจ้าของ	211,042	96.8	96.5	97.0
เช่าซื้อ	3,570	1.6	1.7	1.5
เช่า	922	0.4	0.7	0.2
ไม่เสียค่าเช่า	2,191	1.0	0.9	1.1
อื่น ๆ	440	0.2	0.2	0.2

1/ ไม่รวมไม่ทราบ

a น้อยกว่าร้อยละ 0.1

### 3. แหล่งที่มาของน้ำดื่ม น้ำใช้

สำหรับแหล่งที่มาของน้ำดื่มในจังหวัดลำปาง พบว่า ครึ่งเรือนส่วนใหญ่จะดื่มน้ำที่มาจากการบรรจุขวดหรือตู้จำหน่ายหยอดเหรียญ ร้อยละ 56.5 รองลงมาคือ น้ำประปา ร้อยละ 14.3 และน้ำประปาผ่านการบำบัดโดยการต้มหรือกรอง ร้อยละ 13.8 เมื่อพิจารณาจากเขตการปกครอง พบว่า ครึ่งเรือนที่อยู่ในเขตเทศบาลมีสัดส่วนของการดื่มน้ำดื่มบรรจุขวด และน้ำประปาที่นำมาผ่านการบำบัดโดยการต้มหรือกรองสูงกว่านอกเขตเทศบาล แต่สัดส่วนการดื่มน้ำประปาของครึ่งเรือนนอกเขตเทศบาลสูงกว่าในเขตเทศบาลกว่าสองเท่า

สำหรับน้ำใช้นั้น ครึ่งเรือนส่วนใหญ่ใช้น้ำประปา ร้อยละ 74.7 รองลงมาใช้น้ำบ่อ ร้อยละ 13.2 และสัดส่วนการใช้น้ำประปาของครึ่งเรือนในเขตเทศบาลสูงกว่านอกเขตเทศบาล (ร้อยละ 75.9 และร้อยละ 73.6)

ตาราง 16 ร้อยละของครึ่งเรือนส่วนบุคคล จำแนกตามแหล่งที่มาของน้ำดื่ม น้ำใช้ และเขตการปกครอง

แหล่งที่มาของน้ำดื่มและน้ำใช้	รวม	เขตการปกครอง	
		ในเขตเทศบาล	นอกเขตเทศบาล
<b>น้ำดื่ม</b>	<b>100.0</b>	<b>100.0</b>	<b>100.0</b>
น้ำประปา	14.3	9.3	19.7
น้ำประปา (ต้ม/กรอง)	13.8	14.2	13.3
น้ำบาดาล	2.4	2.7	2.1
น้ำบ่อ	4.3	2.0	6.6
น้ำจากแม่น้ำ ลำคลองฯ	0.8	0.3	1.3
น้ำฝน	7.8	7.8	7.8
น้ำดื่มบรรจุขวด ตู้จำหน่ายหยอดเหรียญ	56.5	63.5	49.1
อื่น ๆ	0.1	0.2	0.1
<b>น้ำใช้</b>	<b>100.0</b>	<b>100.0</b>	<b>100.0</b>
น้ำประปา	74.7	75.9	73.6
น้ำประปา (ต้ม/กรอง)	0.7	0.8	0.6
น้ำบาดาล	9.2	12.6	5.6
น้ำบ่อ	13.2	9.6	17.1
น้ำจากแม่น้ำ ลำคลองฯ	1.5	0.8	2.2
น้ำฝน	0.6	0.3	0.8
อื่น ๆ	0.1	a	0.1

a น้อยกว่าร้อยละ 0.1

#### 4. ประเภทของการใช้ส้วม

จากตาราง 17 แสดงให้เห็นถึงประเภทของส้วมที่ใช้ในจังหวัดลำปาง รวมถึงสุขอนามัยและความสะอาดสบายในการใช้ส้วมของประชากร พบว่า คร้วเรือนที่อยู่ในเขตเทศบาลจะใช้ส้วมแบบนั่งห้อยเท้าสูงกว่าคร้วเรือนที่อยู่นอกเขตเทศบาล (ร้อยละ 23.5 และร้อยละ 11.5) แต่คร้วเรือนที่อยู่นอกเขตเทศบาลจะใช้ส้วมแบบนั่งยองสูงกว่าในเขตเทศบาล (ร้อยละ 83.5 และร้อยละ 65.7 )

ตาราง 17 ร้อยละของคร้วเรือนส่วนบุคคล จำแนกตามประเภทของการใช้ส้วม และเขตการปกครอง

ประเภทของการใช้ส้วม	รวม	เขตการปกครอง	
		ในเขตเทศบาล	นอกเขตเทศบาล
รวม	100.0	100.0	100.0
ส้วมแบบนั่งห้อยเท้า	17.7	23.5	11.5
ส้วมแบบนั่งยอง	74.3	65.7	83.5
ส้วมแบบนั่งห้อยเท้าและส้วมแบบนั่งยอง	7.9	10.8	4.8
อื่น ๆ <sup>1/</sup>	0.1	a	0.2

1/ รวมส้วมหลุม ถึง ถ่ายลงแม่น้ำ ลำคลอง และไม่มีส้วม

a น้อยกว่าร้อยละ 0.1

#### 5. การใช้เชื้อเพลิงในการประกอบอาหาร

สำหรับการใช้เชื้อเพลิงในการประกอบอาหารของคร้วเรือนในจังหวัดลำปาง พบว่า ส่วนใหญ่ร้อยละ 64.3 ใช้ก๊าซเป็นเชื้อเพลิงในการประกอบอาหาร โดยคร้วเรือนที่อยู่ในเขตเทศบาลใช้ก๊าซสูงกว่านอกเขตเทศบาล และสัดส่วนคร้วเรือนในเขตเทศบาลใช้ไฟฟ้าในการประกอบอาหารสูงกว่านอกเขตเทศบาล ในขณะที่คร้วเรือนนอกเขตเทศบาลใช้ถ่าน ฟืน เศษไม้ สูงกว่าในเขตเทศบาล

ตาราง 18 ร้อยละของคร้วเรือนส่วนบุคคล จำแนกตามประเภทเชื้อเพลิงที่ใช้ในการประกอบอาหาร และเขตการปกครอง

ประเภทเชื้อเพลิงที่ใช้ในการประกอบอาหาร <sup>1/</sup>	รวม	เขตการปกครอง	
		ในเขตเทศบาล	นอกเขตเทศบาล
รวม	100.0	100.0	100.0
ก๊าซ	64.3	72.2	55.8
ถ่าน ฟืน เศษไม้	30.5	19.4	42.3
ไฟฟ้า	2.3	4.0	0.5
น้ำมันก๊าด และอื่นๆ	a	a	a
ไม่มีการหุงต้ม	2.9	4.4	1.4

1/ ไม่รวมไม่ทราบ

a น้อยกว่าร้อยละ 0.1

## 6. การเป็นเจ้าของเครื่องใช้ในครัวเรือน

การเป็นเจ้าของเครื่องใช้ต่าง ๆ ในครัวเรือน หมายถึง การเป็นเจ้าของ โทรทัศน์ เครื่องเล่นวีซีดี/ดีวีดี โทรศัพท์มือถือ คอมพิวเตอร์ ตู้เย็น/ตู้แช่ ไมโครเวฟ/เตาอบ เครื่องซักผ้า เครื่องปรับอากาศ รถยนต์ รถจักรยานยนต์ และรถที่ใช้ในการเกษตร พบว่า เครื่องใช้ดังกล่าวจะมีในครัวเรือนที่อยู่ในเขตเทศบาลมากกว่านอกเขตเทศบาล (ยกเว้นตู้เย็น ตู้แช่ โทรทัศน์ รถที่ใช้ในการเกษตร) ในขณะที่ครัวเรือนที่อยู่นอกเขตเทศบาลเป็นเจ้าของเครื่องใช้ประเภทรถจักรยานยนต์และรถแทรกเตอร์ 4 ล้อ ที่ใช้ในการเกษตรมากกว่าในเขตเทศบาล

นอกจากนี้ยังสอบถามถึงการมีอุปกรณ์และการใช้เทคโนโลยีคือ เคเบิลทีวี จานดาวเทียม และการใช้อินเทอร์เน็ตในครัวเรือน พบว่า ส่วนใหญ่ครัวเรือนในเขตเทศบาลมีการใช้เคเบิลทีวีและอินเทอร์เน็ตสูงกว่านอกเขตเทศบาล ในขณะที่ครัวเรือนนอกเขตเทศบาลมีการใช้จานดาวเทียมสูงกว่าในเขตเทศบาล (ตาราง 19)

**ตาราง 19 จำนวนและร้อยละของครัวเรือนส่วนบุคคล จำแนกตามการเป็นเจ้าของเครื่องใช้ในครัวเรือน การมีอุปกรณ์เทคโนโลยีในครัวเรือน และเขตการปกครอง**

การเป็นเจ้าของเครื่องใช้ และการมีอุปกรณ์เทคโนโลยีในครัวเรือน	จำนวนครัวเรือน ที่เป็นเจ้าของ/มีใช้	ร้อยละ	เขตการปกครอง	
			ในเขตเทศบาล	นอกเขตเทศบาล
<b>การเป็นเจ้าของเครื่องใช้ในครัวเรือน</b>	<b>239,627</b>	<b>100.0</b>	<b>100.0</b>	<b>100.0</b>
โทรทัศน์	229,229	95.7	95.1	96.4
เครื่องเล่นวีซีดี/ดีวีดี	174,425	72.9	73.9	71.8
โทรศัพท์มือถือ	205,519	85.9	87.2	84.4
คอมพิวเตอร์	73,094	30.5	37.6	23.1
ตู้เย็น ตู้แช่	218,176	91.1	89.9	92.5
ไมโครเวฟ เตาอบ	41,032	17.1	24.0	9.9
เครื่องซักผ้า	157,202	65.7	69.1	62.1
เครื่องปรับอากาศ	40,515	16.9	25.0	8.4
รถส่วนบุคคล รถปิกอัพ รถตู้	97,938	40.9	46.0	35.6
รถจักรยานยนต์	209,507	87.5	87.0	88.1
รถแทรกเตอร์ 4 ล้อ	3,550	1.5	1.2	1.8
รถไถ 2 ล้อ (รถไถเดินตาม)	45,033	18.8	12.5	25.4
<b>การมีอุปกรณ์เทคโนโลยีในครัวเรือน</b>	<b>239,627</b>	<b>100.0</b>	<b>100.0</b>	<b>100.0</b>
เคเบิลทีวี	19,883	8.3	10.9	5.6
จานดาวเทียม	76,409	31.9	27.1	37.0
อินเทอร์เน็ต	25,739	10.8	15.6	5.7

# ตารางสถิติ

# ตารางประชากร

# สารบัญตารางสถิติ

## ตารางประชากร

- ตารางที่ 1 ประชากร จำแนกตามเพศ ครั้วเรือนจำแนกตามประเภทของครั้วเรือน อำเภอ และเขตการปกครอง
- ตารางที่ 2 ประชากร จำแนกอายุรายปี เพศ และเขตการปกครอง
- ตารางที่ 3 ประชากร จำแนกตามกลุ่มอายุ เพศ อำเภอ และเขตการปกครอง
- ตารางที่ 4 ประชากร จำแนกตามศาสนา เพศ และเขตการปกครอง
- ตารางที่ 5 ประชากร จำแนกตามสัญชาติ เพศ และเขตการปกครอง
- ตารางที่ 6 ประชากร จำแนกตามภาษาที่ใช้พูดในครั้วเรือน เพศ และเขตการปกครอง
- ตารางที่ 7 ประชากรอายุ 3 ปีขึ้นไป จำแนกตามระดับชั้นที่กำลังเรียน กลุ่มอายุ เพศ และเขตการปกครอง
- ตารางที่ 8 ประชากรอายุ 3 ปีขึ้นไป จำแนกตามระดับชั้นที่เรียนสำเร็จ กลุ่มอายุ เพศ และเขตการปกครอง
- ตารางที่ 9 ประชากรอายุ 10 ปีขึ้นไป จำแนกตามการอ่านออกเขียนได้ กลุ่มอายุ เพศ และเขตการปกครอง
- ตารางที่ 10 ประชากรอายุ 13 ปีขึ้นไป จำแนกตามสถานภาพสมรส กลุ่มอายุ เพศ และเขตการปกครอง
- ตารางที่ 11 หญิงเคยสมรสอายุ 13 ปีขึ้นไป จำแนกตามจำนวนบุตรเกิดรอด จำนวนบุตรเกิดรอดโดยเฉลี่ย กลุ่มอายุของหญิง และเขตการปกครอง
- ตารางที่ 12 หญิงเคยสมรสอายุ 13 ปีขึ้นไป จำแนกตามจำนวนบุตรที่มีชีวิตอยู่ จำนวนบุตรที่มีชีวิตอยู่โดยเฉลี่ย กลุ่มอายุของหญิง และเขตการปกครอง
- ตารางที่ 13 ประชากรจำแนกตามลักษณะความพิการ เพศ และเขตการปกครอง
- ตารางที่ 14 ประชากรอายุ 15 ปีขึ้นไป ที่ทำงานในรอบปี จำแนกตามหมวดอาชีพ กลุ่มอายุ เพศ และเขตการปกครอง
- ตารางที่ 15 ประชากรอายุ 15 ปีขึ้นไป ที่ทำงานในรอบปี จำแนกตามหมวดอุตสาหกรรม กลุ่มอายุ เพศ และเขตการปกครอง
- ตารางที่ 16 ประชากรอายุ 15 ปีขึ้นไป ที่ทำงานในรอบปี จำแนกตามสถานภาพการทำงาน กลุ่มอายุ เพศ และเขตการปกครอง
- ตารางที่ 17 ประชากรจำแนกตามสถานที่เกิด เพศ และเขตการปกครอง
- ตารางที่ 18 ประชากรจำแนกตามลักษณะการย้ายถิ่น เพศ และเขตการปกครอง
- ตารางที่ 19 ประชากรที่ย้ายถิ่นภายใน 5 ปี จำแนกตามสถานที่อยู่ก่อนย้าย กลุ่มอายุ และเพศ
- ตารางที่ 20 ประชากรที่ย้ายถิ่นภายใน 5 ปี จำแนกตามเหตุผลของการย้ายถิ่น เพศ และเขตการปกครอง
- ตารางที่ 21 ประชากรจำแนกตามการมีชื่อในทะเบียนบ้าน เพศ และเขตการปกครอง
- ตารางที่ 22 ครั้วเรือนส่วนบุคคลจำแนกตามกลุ่มอายุของหัวหน้าครั้วเรือน เพศ และเขตการปกครอง



ตารางที่ 1 ประชากร จำแนกตามเพศ ครั้วเรือน จำแนกตามประเภทของครั้วเรือน อำเภอ และเขตการปกครอง

Table 1 Population by sex, household by type of households, amphoe and area

อำเภอ และเขตการปกครอง	ประชากร			ประชากรในครั้วเรือนส่วนบุคคล			ประชากรในครั้วเรือนกลุ่มบุคคล			จำนวนครั้วเรือน			จำนวนประชากร	Amphoe and area
	Population			Population in private households			Population in collective households			Number of households			เฉลี่ยต่อครั้วเรือน	
	รวม Total	ชาย Male	หญิง Female	รวม Total	ชาย Male	หญิง Female	รวม Total	ชาย Male	หญิง Female	รวม Total	ส่วนบุคคล Private households	กลุ่มบุคคล Collective households	ส่วนบุคคล Population per private household	
<b>ยอดรวม</b>	<b>743,143</b>	<b>367,509</b>	<b>375,635</b>	<b>727,959</b>	<b>356,069</b>	<b>371,890</b>	<b>15,184</b>	<b>11,439</b>	<b>3,745</b>	<b>241,249</b>	<b>239,627</b>	<b>1,622</b>	<b>3.0</b>	<b>Total</b>
ในเขตเทศบาล	372,463	180,360	192,103	362,248	173,305	188,943	10,216	7,055	3,160	124,039	123,005	1,034	2.9	Municipal area
นอกเขตเทศบาล	370,680	187,148	183,532	365,711	182,764	182,947	4,969	4,384	585	117,210	116,622	588	3.1	Non-municipal area
<b>อำเภอเมืองลำปาง</b>	<b>227,137</b>	<b>110,926</b>	<b>116,211</b>	<b>218,695</b>	<b>105,163</b>	<b>113,532</b>	<b>8,443</b>	<b>5,764</b>	<b>2,679</b>	<b>85,598</b>	<b>84,826</b>	<b>772</b>	<b>2.6</b>	<b>Amphoe Mueang Lampang</b>
ในเขตเทศบาล	142,159	67,854	74,304	135,029	63,329	71,700	7,130	4,525	2,605	54,106	53,456	650	2.5	Municipal area
นอกเขตเทศบาล	84,979	43,072	41,907	83,666	41,833	41,833	1,313	1,239	74	31,492	31,370	122	2.7	Non-municipal area
<b>อำเภอแม่เมาะ</b>	<b>38,464</b>	<b>18,968</b>	<b>19,496</b>	<b>38,112</b>	<b>18,657</b>	<b>19,455</b>	<b>352</b>	<b>311</b>	<b>41</b>	<b>13,174</b>	<b>13,115</b>	<b>59</b>	<b>2.9</b>	<b>Amphoe Mae Mo</b>
ในเขตเทศบาล	16,213	7,982	8,231	16,070	7,843	8,227	144	139	4	6,157	6,138	19	2.6	Municipal area
นอกเขตเทศบาล	22,251	10,986	11,265	22,042	10,814	11,228	208	172	36	7,017	6,977	40	3.2	Non-municipal area
<b>อำเภอเกาะคา</b>	<b>60,828</b>	<b>29,716</b>	<b>31,112</b>	<b>60,476</b>	<b>29,395</b>	<b>31,081</b>	<b>352</b>	<b>320</b>	<b>32</b>	<b>18,088</b>	<b>18,013</b>	<b>75</b>	<b>3.4</b>	<b>Amphoe Ko Kha</b>
ในเขตเทศบาล	44,946	21,761	23,184	44,686	21,520	23,166	260	242	18	13,484	13,431	53	3.3	Municipal area
นอกเขตเทศบาล	15,882	7,954	7,928	15,790	7,876	7,915	92	79	13	4,604	4,582	22	3.4	Non-municipal area
<b>อำเภอเสริมงาม</b>	<b>32,280</b>	<b>15,848</b>	<b>16,432</b>	<b>32,134</b>	<b>15,704</b>	<b>16,431</b>	<b>146</b>	<b>145</b>	<b>1</b>	<b>8,659</b>	<b>8,622</b>	<b>37</b>	<b>3.7</b>	<b>Amphoe Soem Ngam</b>
ในเขตเทศบาล	21,127	10,374	10,753	21,060	10,308	10,752	67	66	1	5,643	5,621	22	3.7	Municipal area
นอกเขตเทศบาล	11,153	5,474	5,679	11,074	5,395	5,679	79	79	-	3,016	3,001	15	3.7	Non-municipal area
<b>อำเภอางาว</b>	<b>56,295</b>	<b>28,349</b>	<b>27,946</b>	<b>55,228</b>	<b>27,514</b>	<b>27,714</b>	<b>1,067</b>	<b>836</b>	<b>231</b>	<b>16,691</b>	<b>16,596</b>	<b>95</b>	<b>3.3</b>	<b>Amphoe Ngao</b>
ในเขตเทศบาล	10,881	5,295	5,586	10,642	5,150	5,492	239	145	94	3,637	3,608	29	2.9	Municipal area
นอกเขตเทศบาล	45,414	23,054	22,360	44,586	22,363	22,222	828	691	137	13,054	12,988	66	3.4	Non-municipal area
<b>อำเภอแจ้ห่ม</b>	<b>40,429</b>	<b>20,177</b>	<b>20,252</b>	<b>39,773</b>	<b>19,628</b>	<b>20,146</b>	<b>656</b>	<b>550</b>	<b>106</b>	<b>12,167</b>	<b>12,103</b>	<b>64</b>	<b>3.3</b>	<b>Amphoe Chae Hom</b>
ในเขตเทศบาล	13,435	6,570	6,865	13,340	6,478	6,862	95	92	3	4,008	3,992	16	3.3	Municipal area
นอกเขตเทศบาล	26,994	13,607	13,387	26,433	13,150	13,284	561	458	103	8,159	8,111	48	3.3	Non-municipal area
<b>อำเภอวังเหนือ</b>	<b>43,348</b>	<b>21,869</b>	<b>21,479</b>	<b>42,713</b>	<b>21,299</b>	<b>21,414</b>	<b>635</b>	<b>570</b>	<b>65</b>	<b>13,279</b>	<b>13,200</b>	<b>79</b>	<b>3.2</b>	<b>Amphoe Wang Nuea</b>
ในเขตเทศบาล	4,987	2,422	2,565	4,917	2,363	2,554	70	59	11	1,594	1,582	12	3.1	Municipal area
นอกเขตเทศบาล	38,361	19,447	18,914	37,796	18,936	18,860	565	511	54	11,685	11,618	67	3.3	Non-municipal area

ตารางที่ 1 ประชากร จำแนกตามเพศ ครั้วเรือน จำแนกตามประเภทของครั้วเรือน อำเภอ และเขตการปกครอง (ต่อ)

Table 1 Population by sex, household by type of households, amphoe and area (Contd.)

อำเภอ และเขตการปกครอง	ประชากร			ประชากรในครั้วเรือนส่วนบุคคล			ประชากรในครั้วเรือนกลุ่มบุคคล			จำนวนครั้วเรือน			จำนวนประชากร เฉลี่ยต่อครั้วเรือน ส่วนบุคคล Population per private household	Amphoe and area
	Population			Population in private households			Population in collective households			Number of households				
	รวม Total	ชาย Male	หญิง Female	รวม Total	ชาย Male	หญิง Female	รวม Total	ชาย Male	หญิง Female	รวม Total	ส่วนบุคคล Private households	กลุ่มบุคคล Collective households		
<b>อำเภอเถิน</b>	<b>61,126</b>	<b>29,937</b>	<b>31,189</b>	<b>60,349</b>	<b>29,310</b>	<b>31,038</b>	<b>777</b>	<b>626</b>	<b>151</b>	<b>17,444</b>	<b>17,351</b>	<b>93</b>	<b>3.5</b>	<b>Amphoe Thoen</b>
ในเขตเทศบาล	38,677	18,691	19,985	38,085	18,225	19,860	591	466	125	11,084	11,027	57	3.5	Municipal area
นอกเขตเทศบาล	22,449	11,245	11,204	22,263	11,085	11,178	186	160	26	6,360	6,324	36	3.5	Non-municipal area
<b>อำเภอแม่พริก</b>	<b>16,655</b>	<b>8,114</b>	<b>8,541</b>	<b>16,457</b>	<b>7,931</b>	<b>8,526</b>	<b>198</b>	<b>183</b>	<b>15</b>	<b>4,637</b>	<b>4,616</b>	<b>21</b>	<b>3.6</b>	<b>Amphoe Mae Phrik</b>
ในเขตเทศบาล	10,643	5,164	5,479	10,470	5,006	5,464	173	158	15	2,969	2,955	14	3.5	Municipal area
นอกเขตเทศบาล	6,012	2,950	3,062	5,987	2,925	3,062	25	25	-	1,668	1,661	7	3.6	Non-municipal area
<b>อำเภอแม่ทะ</b>	<b>59,997</b>	<b>30,183</b>	<b>29,814</b>	<b>58,740</b>	<b>29,133</b>	<b>29,607</b>	<b>1,258</b>	<b>1,050</b>	<b>208</b>	<b>17,649</b>	<b>17,545</b>	<b>104</b>	<b>3.3</b>	<b>Amphoe Mae Tha</b>
ในเขตเทศบาล	30,889	15,439	15,450	30,003	14,752	15,251	886	687	199	8,964	8,905	59	3.4	Municipal area
นอกเขตเทศบาล	29,108	14,744	14,364	28,737	14,381	14,356	371	363	8	8,685	8,640	45	3.3	Non-municipal area
<b>อำเภอสบปราบ</b>	<b>27,240</b>	<b>13,592</b>	<b>13,649</b>	<b>27,102</b>	<b>13,456</b>	<b>13,646</b>	<b>138</b>	<b>135</b>	<b>3</b>	<b>7,376</b>	<b>7,339</b>	<b>37</b>	<b>3.7</b>	<b>Amphoe Sop Prap</b>
ในเขตเทศบาล	5,913	2,826	3,087	5,881	2,797	3,084	32	29	3	1,742	1,730	12	3.4	Municipal area
นอกเขตเทศบาล	21,327	10,766	10,562	21,221	10,659	10,562	106	106	-	5,634	5,609	25	3.8	Non-municipal area
<b>อำเภอห้างฉัตร</b>	<b>48,274</b>	<b>24,023</b>	<b>24,251</b>	<b>47,606</b>	<b>23,450</b>	<b>24,157</b>	<b>668</b>	<b>573</b>	<b>94</b>	<b>16,817</b>	<b>16,697</b>	<b>120</b>	<b>2.9</b>	<b>Amphoe Hang Chat</b>
ในเขตเทศบาล	27,455	13,445	14,010	26,966	13,038	13,928	490	407	83	9,273	9,191	82	2.9	Municipal area
นอกเขตเทศบาล	20,819	10,578	10,241	20,641	10,412	10,229	178	166	12	7,544	7,506	38	2.7	Non-municipal area
<b>อำเภอเมืองปาน</b>	<b>31,069</b>	<b>15,806</b>	<b>15,262</b>	<b>30,573</b>	<b>15,431</b>	<b>15,142</b>	<b>496</b>	<b>376</b>	<b>120</b>	<b>9,670</b>	<b>9,604</b>	<b>66</b>	<b>3.2</b>	<b>Amphoe Mueang Pan</b>
ในเขตเทศบาล	5,138	2,536	2,602	5,098	2,496	2,602	40	40	-	1,378	1,369	9	3.7	Municipal area
นอกเขตเทศบาล	25,931	13,270	12,660	25,474	12,935	12,540	456	336	120	8,292	8,235	57	3.1	Non-municipal area

ตารางที่ 2 ประชากร จำแนกตามอายุรายปี เพศ และเขตการปกครอง

Table 2 Population by single year of age, sex and area

อายุรายปี	ประชากร Population			ในเขตเทศบาล Municipal area			นอกเขตเทศบาล Non-municipal area			Single year of age
	รวม	ชาย	หญิง	รวม	ชาย	หญิง	รวม	ชาย	หญิง	
	Total	Male	Female	Total	Male	Female	Total	Male	Female	
ยอดรวม	743,143	367,509	375,635	372,463	180,360	192,103	370,680	187,149	183,532	Total
ส่วนร้อย	100.0	49.5	50.5	100.0	48.4	51.6	100.0	50.5	49.5	Percent
ต่ำกว่า 1	5,886	2,987	2,898	2,629	1,298	1,331	3,257	1,689	1,568	Under 1
1	5,883	3,031	2,852	2,686	1,389	1,296	3,197	1,642	1,555	1
2	6,557	3,384	3,172	2,950	1,522	1,427	3,607	1,862	1,745	2
3	6,975	3,575	3,400	3,245	1,666	1,579	3,731	1,910	1,821	3
4	6,950	3,596	3,355	3,151	1,627	1,524	3,799	1,968	1,831	4
5	7,337	3,769	3,568	3,190	1,587	1,602	4,147	2,181	1,966	5
6	7,176	3,705	3,471	3,333	1,697	1,635	3,843	2,008	1,835	6
7	7,392	3,756	3,636	3,463	1,762	1,701	3,929	1,994	1,934	7
8	7,493	3,801	3,692	3,527	1,760	1,766	3,966	2,041	1,926	8
9	7,755	3,919	3,836	3,727	1,800	1,927	4,028	2,120	1,909	9
10	8,264	4,175	4,088	3,910	2,005	1,905	4,354	2,171	2,183	10
11	8,717	4,507	4,210	4,134	2,124	2,010	4,583	2,383	2,200	11
12	10,529	5,467	5,062	5,092	2,605	2,487	5,438	2,862	2,575	12
13	11,710	5,894	5,816	5,602	2,799	2,803	6,108	3,095	3,012	13
14	11,728	6,116	5,611	5,703	2,982	2,721	6,024	3,134	2,890	14
15	11,203	5,690	5,513	5,672	2,859	2,813	5,532	2,832	2,700	15
16	10,951	5,650	5,301	5,850	3,032	2,818	5,101	2,618	2,483	16
17	11,139	5,642	5,497	6,090	3,024	3,066	5,049	2,618	2,431	17
18	9,963	5,273	4,690	5,749	2,990	2,759	4,214	2,283	1,931	18
19	8,497	4,496	4,001	5,110	2,562	2,548	3,387	1,934	1,453	19
20	8,003	4,274	3,728	4,674	2,347	2,328	3,329	1,928	1,401	20
21	7,637	4,117	3,520	4,191	2,166	2,025	3,446	1,951	1,495	21

ตารางที่ 2 ประชากร จำแนกตามอายุรายปี เพศ และเขตการปกครอง (ต่อ)

Table 2 Population by single year of age, sex and area (Contd.)

อายุรายปี	ประชากร Population			ในเขตเทศบาล Municipal area			นอกเขตเทศบาล Non-municipal area			Single year of age
	รวม	ชาย	หญิง	รวม	ชาย	หญิง	รวม	ชาย	หญิง	
	Total	Male	Female	Total	Male	Female	Total	Male	Female	
22	7,338	3,793	3,545	4,049	1,974	2,076	3,288	1,819	1,469	22
23	6,929	3,675	3,254	3,807	1,948	1,859	3,123	1,727	1,395	23
24	6,682	3,514	3,168	3,670	1,907	1,763	3,012	1,607	1,405	24
25	6,830	3,592	3,237	3,779	1,963	1,816	3,050	1,629	1,421	25
26	6,690	3,517	3,173	3,535	1,859	1,677	3,155	1,659	1,496	26
27	7,075	3,739	3,337	3,847	2,047	1,800	3,228	1,691	1,537	27
28	6,839	3,425	3,415	3,730	1,892	1,838	3,109	1,533	1,577	28
29	6,928	3,584	3,344	3,762	1,951	1,811	3,166	1,633	1,534	29
30	7,819	4,021	3,799	4,225	2,177	2,048	3,595	1,844	1,751	30
31	7,615	3,833	3,782	3,899	1,990	1,909	3,716	1,843	1,873	31
32	8,065	3,946	4,119	4,106	1,973	2,133	3,960	1,973	1,986	32
33	8,670	4,249	4,422	4,274	2,123	2,151	4,396	2,126	2,270	33
34	8,731	4,333	4,398	4,328	2,088	2,241	4,402	2,245	2,157	34
35	9,679	4,788	4,891	4,799	2,324	2,475	4,880	2,464	2,416	35
36	10,019	4,850	5,169	4,852	2,291	2,562	5,166	2,560	2,607	36
37	10,195	4,851	5,344	4,828	2,237	2,591	5,366	2,614	2,753	37
38	11,689	5,482	6,207	5,578	2,579	2,998	6,111	2,903	3,208	38
39	11,695	5,666	6,029	5,517	2,632	2,886	6,178	3,034	3,144	39
40	12,683	6,016	6,667	6,024	2,812	3,213	6,658	3,204	3,454	40
41	12,145	5,759	6,387	5,837	2,735	3,102	6,309	3,023	3,286	41
42	13,382	6,462	6,920	6,525	3,110	3,415	6,858	3,352	3,505	42
43	13,617	6,408	7,209	6,489	2,964	3,524	7,128	3,443	3,685	43
44	14,048	6,544	7,505	6,685	2,982	3,703	7,364	3,562	3,802	44
45	15,063	7,250	7,813	7,260	3,389	3,871	7,803	3,861	3,942	45
46	15,624	7,488	8,136	7,587	3,546	4,041	8,037	3,942	4,095	46

ตารางที่ 2 ประชากร จำแนกตามอายุรายปี เพศ และเขตการปกครอง (ต่อ)

Table 2 Population by single year of age, sex and area (Contd.)

อายุรายปี	ประชากร Population			ในเขตเทศบาล Municipal area			นอกเขตเทศบาล Non-municipal area			Single year of age
	รวม	ชาย	หญิง	รวม	ชาย	หญิง	รวม	ชาย	หญิง	
	Total	Male	Female	Total	Male	Female	Total	Male	Female	
47	15,123	7,262	7,862	7,289	3,355	3,934	7,835	3,907	3,928	47
48	15,378	7,409	7,970	7,788	3,667	4,121	7,591	3,742	3,849	48
49	14,766	7,216	7,550	7,383	3,570	3,813	7,383	3,646	3,738	49
50	15,816	7,905	7,912	7,997	3,873	4,124	7,819	4,032	3,787	50
51	14,647	7,112	7,535	7,147	3,347	3,801	7,500	3,765	3,735	51
52	15,004	7,354	7,650	7,426	3,517	3,910	7,578	3,837	3,740	52
53	14,573	7,360	7,213	7,260	3,594	3,667	7,313	3,767	3,546	53
54	14,241	6,979	7,262	7,001	3,314	3,687	7,240	3,665	3,575	54
55	13,648	6,785	6,863	6,661	3,220	3,441	6,987	3,565	3,422	55
56	12,204	6,087	6,117	6,024	2,927	3,097	6,180	3,160	3,020	56
57	11,243	5,544	5,699	5,619	2,667	2,953	5,624	2,878	2,746	57
58	10,697	5,253	5,444	5,311	2,545	2,766	5,386	2,708	2,678	58
59	10,124	5,018	5,106	5,195	2,504	2,691	4,929	2,514	2,415	59
60	10,042	5,093	4,949	5,095	2,515	2,580	4,947	2,578	2,369	60
61	8,483	4,144	4,340	4,464	2,098	2,366	4,020	2,046	1,974	61
62	8,165	4,014	4,151	4,180	1,998	2,183	3,985	2,017	1,969	62
63	7,126	3,591	3,535	3,674	1,763	1,911	3,452	1,828	1,624	63
64	6,013	3,092	2,921	3,103	1,570	1,533	2,910	1,522	1,388	64
65	5,903	2,866	3,036	3,086	1,466	1,620	2,817	1,401	1,417	65
66	5,544	2,689	2,855	2,874	1,335	1,539	2,670	1,354	1,316	66
67	5,479	2,726	2,754	2,904	1,397	1,506	2,576	1,328	1,247	67
68	5,540	2,685	2,855	2,891	1,348	1,543	2,649	1,338	1,311	68
69	5,194	2,429	2,765	2,643	1,209	1,434	2,551	1,220	1,331	69
70	5,123	2,464	2,660	2,676	1,239	1,437	2,447	1,224	1,223	70
71	5,005	2,387	2,618	2,541	1,192	1,349	2,464	1,195	1,269	71

ตารางที่ 2 ประชากร จำแนกตามอายุรายปี เพศ และเขตการปกครอง (ต่อ)

Table 2 Population by single year of age, sex and area (Contd.)

อายุรายปี	ประชากร Population			ในเขตเทศบาล Municipal area			นอกเขตเทศบาล Non-municipal area			Single year of age
	รวม	ชาย	หญิง	รวม	ชาย	หญิง	รวม	ชาย	หญิง	
	Total	Male	Female	Total	Male	Female	Total	Male	Female	
72	5,229	2,537	2,692	2,732	1,321	1,412	2,497	1,217	1,280	72
73	5,134	2,381	2,753	2,581	1,141	1,440	2,553	1,241	1,312	73
74	4,777	2,204	2,573	2,510	1,132	1,378	2,267	1,072	1,194	74
75	4,488	2,028	2,460	2,315	982	1,334	2,173	1,047	1,126	75
76	4,481	2,046	2,435	2,276	1,037	1,239	2,205	1,009	1,196	76
77	4,169	1,929	2,240	2,086	936	1,150	2,084	994	1,090	77
78	4,393	2,004	2,388	2,228	965	1,263	2,164	1,039	1,125	78
79	3,114	1,466	1,647	1,527	702	825	1,587	765	823	79
80	3,075	1,358	1,717	1,538	642	896	1,537	715	822	80
81	2,399	1,057	1,342	1,276	536	740	1,123	521	602	81
82	2,482	1,070	1,412	1,266	530	736	1,216	541	675	82
83	2,092	874	1,218	1,075	450	625	1,017	424	593	83
84	1,709	739	971	827	349	478	883	390	493	84
85	1,370	544	826	653	235	418	717	309	408	85
86	1,042	459	584	499	213	286	543	245	298	86
87	970	391	580	490	185	305	481	206	275	87
88	754	330	424	373	162	211	382	169	213	88
89	601	235	366	287	121	166	314	114	200	89
90	448	184	264	221	83	138	227	101	126	90
91	366	162	204	185	86	100	181	77	104	91
92	305	117	189	145	59	86	161	58	103	92
93	246	94	152	138	49	89	108	45	63	93
94	182	73	109	108	49	59	75	24	50	94
95	119	46	73	63	25	38	56	21	35	95
96	90	33	56	37	12	25	52	22	31	96



ตารางที่ 3 ประชากร จำแนกตามกลุ่มอายุ เพศ อำเภอ และเขตการปกครอง

Table 3 Population by age group, sex, amphoe and area

กลุ่มอายุ และอำเภอ	ประชากร Population			ร้อยละ Percentage			ในเขตเทศบาล Municipal area			นอกเขตเทศบาล Non-municipal area			Age group and amphoe
	รวม	ชาย	หญิง	รวม	ชาย	หญิง	รวม	ชาย	หญิง	รวม	ชาย	หญิง	
	Total	Male	Female	Total	Male	Female	Total	Male	Female	Total	Male	Female	
ยอดรวม	743,143	367,509	375,635	100.0	100.0	100.0	372,463	180,360	192,103	370,680	187,148	183,532	Total
0 - 4	32,250	16,573	15,677	4.3	4.5	4.2	14,660	7,503	7,157	17,591	9,071	8,520	0 - 4
5 - 9	37,153	18,950	18,202	5.0	5.2	4.8	17,239	8,607	8,633	19,913	10,344	9,570	5 - 9
10 - 14	50,947	26,160	24,787	6.9	7.1	6.6	24,441	12,514	11,927	26,506	13,646	12,860	10 - 14
15 - 19	51,753	26,751	25,002	7.0	7.3	6.7	28,470	14,466	14,004	23,283	12,285	10,998	15 - 19
20 - 24	36,588	19,373	17,215	4.9	5.3	4.6	20,391	10,341	10,050	16,197	9,032	7,165	20 - 24
25 - 29	34,362	17,856	16,506	4.6	4.9	4.4	18,653	9,711	8,942	15,709	8,145	7,564	25 - 29
30 - 34	40,900	20,381	20,519	5.5	5.5	5.5	20,832	10,351	10,481	20,068	10,030	10,038	30 - 34
35 - 39	53,276	25,637	27,639	7.2	7.0	7.4	25,574	12,063	13,512	27,701	13,574	14,127	35 - 39
40 - 44	65,875	31,188	34,687	8.9	8.5	9.2	31,559	14,603	16,956	34,316	16,585	17,731	40 - 44
45 - 49	75,955	36,624	39,331	10.2	10.0	10.5	37,306	17,526	19,780	38,649	19,098	19,551	45 - 49
50 - 54	74,281	36,710	37,571	10.0	10.0	10.0	36,832	17,644	19,188	37,449	19,066	18,383	50 - 54
55 - 59	57,916	28,688	29,229	7.8	7.8	7.8	28,811	13,862	14,949	29,105	14,825	14,280	55 - 59
60 - 64	39,830	19,934	19,896	5.4	5.4	5.3	20,516	9,943	10,573	19,314	9,991	9,323	60 - 64
65 - 69	27,660	13,395	14,264	3.7	3.6	3.8	14,397	6,755	7,642	13,263	6,641	6,622	65 - 69
70 - 74	25,268	11,974	13,294	3.4	3.3	3.5	13,041	6,025	7,016	12,227	5,949	6,278	70 - 74
75 - 79	20,644	9,474	11,170	2.8	2.6	3.0	10,431	4,621	5,811	10,213	4,853	5,360	75 - 79
80 - 84	11,757	5,097	6,660	1.6	1.4	1.8	5,982	2,507	3,475	5,775	2,590	3,185	80 - 84
85 - 89	4,737	1,958	2,779	0.6	0.5	0.7	2,300	914	1,386	2,437	1,044	1,393	85 - 89
90 - 94	1,547	629	918	0.2	0.2	0.2	796	325	471	751	304	447	90 - 94
95 - 99	381	135	246	0.1	a	0.1	198	70	129	182	66	117	95 - 99
100 - 104	57	18	39	a	a	a	31	9	22	26	9	17	100 - 104
105 - 109	5	3	3	a	a	a	-	-	-	5	3	3	105 - 109
110 ขึ้นไป	1	-	1	a	-	a	1	-	1	-	-	-	110 and over

















ตารางที่ 3 ประชากร จำแนกตามกลุ่มอายุ เพศ อำเภอ และเขตการปกครอง (ต่อ)

Table 3 Population by age group, sex, amphoe and area (Contd.)

กลุ่มอายุ และอำเภอ	ประชากร Population			ร้อยละ Percentage			ในเขตเทศบาล Municipal area			นอกเขตเทศบาล Non-municipal area			Age group and amphoe
	รวม	ชาย	หญิง	รวม	ชาย	หญิง	รวม	ชาย	หญิง	รวม	ชาย	หญิง	
	Total	Male	Female	Total	Male	Female	Total	Male	Female	Total	Male	Female	
อำเภอเถิน	61,126	29,937	31,189	100.0	100.0	100.0	38,677	18,691	19,985	22,449	11,245	11,204	Amphoe Thoen
0 - 4	2,911	1,478	1,433	4.8	4.9	4.6	1,975	985	990	936	493	443	0 - 4
5 - 9	3,378	1,744	1,634	5.5	5.8	5.2	2,191	1,117	1,074	1,187	626	560	5 - 9
10 - 14	4,627	2,368	2,259	7.6	7.9	7.2	2,915	1,472	1,443	1,711	895	816	10 - 14
15 - 19	4,038	2,134	1,904	6.6	7.1	6.1	2,627	1,398	1,229	1,411	736	675	15 - 19
20 - 24	1,910	1,025	885	3.1	3.4	2.8	1,260	670	590	651	355	296	20 - 24
25 - 29	2,184	1,099	1,084	3.6	3.7	3.5	1,522	730	792	662	370	292	25 - 29
30 - 34	3,154	1,511	1,643	5.2	5.0	5.3	2,110	1,024	1,086	1,044	487	557	30 - 34
35 - 39	4,458	2,089	2,369	7.3	7.0	7.6	2,786	1,296	1,490	1,672	793	879	35 - 39
40 - 44	5,215	2,474	2,741	8.5	8.3	8.8	3,196	1,526	1,670	2,019	949	1,070	40 - 44
45 - 49	6,022	2,920	3,102	9.9	9.8	9.9	3,704	1,765	1,938	2,318	1,154	1,164	45 - 49
50 - 54	5,766	2,833	2,932	9.4	9.5	9.4	3,597	1,698	1,899	2,169	1,135	1,033	50 - 54
55 - 59	4,828	2,348	2,480	7.9	7.8	8.0	2,967	1,431	1,536	1,861	917	944	55 - 59
60 - 64	3,863	1,863	2,001	6.3	6.2	6.4	2,392	1,134	1,258	1,472	729	743	60 - 64
65 - 69	2,879	1,325	1,555	4.7	4.4	5.0	1,782	799	982	1,097	525	572	65 - 69
70 - 74	2,351	1,143	1,208	3.8	3.8	3.9	1,496	722	774	854	420	434	70 - 74
75 - 79	1,850	845	1,006	3.0	2.8	3.2	1,133	493	641	717	352	365	75 - 79
80 - 84	994	455	539	1.6	1.5	1.7	600	263	337	394	192	202	80 - 84
85 - 89	476	199	277	0.8	0.7	0.9	293	110	183	183	89	94	85 - 89
90 - 94	172	67	105	0.3	0.2	0.3	98	45	53	74	22	52	90 - 94
95 - 99	43	17	27	0.1	0.1	0.1	29	12	16	15	4	10	95 - 99
100 - 104	4	1	3	a	a	a	1	-	1	3	1	1	100 - 104
105 - 109	1	-	1	a	-	a	-	-	-	1	-	1	105 - 109
110 ขึ้นไป	1	-	1	a	-	a	1	-	1	-	-	-	110 and over











ตารางที่ 3 ประชากร จำแนกตามกลุ่มอายุ เพศ อำเภอ และเขตการปกครอง (ต่อ)

Table 3 Population by age group, sex, amphoe and area (Contd.)

กลุ่มอายุ และอำเภอ	ประชากร Population			ร้อยละ Percentage			ในเขตเทศบาล Municipal area			นอกเขตเทศบาล Non-municipal area			Age group and amphoe
	รวม	ชาย	หญิง	รวม	ชาย	หญิง	รวม	ชาย	หญิง	รวม	ชาย	หญิง	
	Total	Male	Female	Total	Male	Female	Total	Male	Female	Total	Male	Female	
อำเภอเมืองปาน	31,069	15,806	15,262	100.0	100.0	100.0	5,138	2,536	2,602	25,931	13,270	12,660	Amphoe Mueang Pan
0 - 4	1,664	920	744	5.4	5.8	4.9	260	152	108	1,404	768	636	0 - 4
5 - 9	1,847	983	863	5.9	6.2	5.7	306	154	152	1,541	830	711	5 - 9
10 - 14	2,296	1,203	1,093	7.4	7.6	7.2	383	188	195	1,913	1,015	898	10 - 14
15 - 19	1,595	832	763	5.1	5.3	5.0	296	162	134	1,299	670	629	15 - 19
20 - 24	812	434	377	2.6	2.7	2.5	100	57	43	712	377	335	20 - 24
25 - 29	1,110	523	587	3.6	3.3	3.8	158	74	84	952	449	503	25 - 29
30 - 34	1,707	861	846	5.5	5.4	5.5	208	98	109	1,499	762	737	30 - 34
35 - 39	2,254	1,152	1,102	7.3	7.3	7.2	316	152	164	1,938	1,000	938	35 - 39
40 - 44	2,921	1,351	1,570	9.4	8.5	10.3	432	196	236	2,489	1,155	1,334	40 - 44
45 - 49	3,515	1,746	1,769	11.3	11.0	11.6	602	266	336	2,913	1,480	1,433	45 - 49
50 - 54	3,485	1,791	1,695	11.2	11.3	11.1	600	311	289	2,885	1,479	1,406	50 - 54
55 - 59	2,639	1,368	1,270	8.5	8.7	8.3	475	240	235	2,164	1,128	1,036	55 - 59
60 - 64	1,665	879	786	5.4	5.6	5.2	311	164	148	1,354	716	638	60 - 64
65 - 69	1,047	563	484	3.4	3.6	3.2	189	97	92	858	466	392	65 - 69
70 - 74	968	494	474	3.1	3.1	3.1	178	78	100	791	416	374	70 - 74
75 - 79	805	383	422	2.6	2.4	2.8	166	80	87	639	303	336	75 - 79
80 - 84	450	212	238	1.4	1.3	1.6	97	41	55	353	171	182	80 - 84
85 - 89	203	82	121	0.7	0.5	0.8	44	17	27	159	65	94	85 - 89
90 - 94	55	17	37	0.2	0.1	0.2	13	7	6	42	10	32	90 - 94
95 - 99	26	8	19	0.1	0.1	0.1	6	1	4	21	6	14	95 - 99
100 - 104	3	1	1	a	a	a	-	-	-	3	1	1	100 - 104
105 - 109	1	1	-	a	a	-	-	-	-	1	1	-	105 - 109
110 ขึ้นไป	-	-	-	-	-	-	-	-	-	-	-	-	110 and over

a น้อยกว่า 0.1

a less than 0.1

ตารางที่ 4 ประชากร จำแนกตามศาสนา เพศ และเขตการปกครอง

Table 4 Population by religion, sex and area

ศาสนา	ประชากร Population			ในเขตเทศบาล Municipal area			นอกเขตเทศบาล Non-municipal area			Religion
	รวม	ชาย	หญิง	รวม	ชาย	หญิง	รวม	ชาย	หญิง	
	Total	Male	Female	Total	Male	Female	Total	Male	Female	
ยอดรวม	743,143	367,509	375,635	372,463	180,360	192,103	370,680	187,148	183,532	Total
พุทธ	729,866	360,864	369,002	368,224	178,256	189,968	361,642	182,609	179,034	Buddhism
อิสลาม	1,422	624	798	904	393	512	518	231	287	Islam
คริสต์	10,730	5,459	5,271	3,001	1,562	1,439	7,730	3,898	3,832	Christianity
ฮินดู	68	41	27	46	26	20	22	14	8	Hindus
ขงจื้อ	108	25	83	88	18	70	21	8	13	Confucious
ซิกข์	37	16	21	21	11	9	16	5	11	Sikh
อื่น ๆ	665	357	308	56	33	23	609	324	285	Others
ไม่มีศาสนา	243	122	121	123	62	61	120	60	60	No religion
ไม่ทราบ	3	-	3	1	-	1	1	-	1	Unknown









ตารางที่ 6 ประชากรอายุ 5 ปีขึ้นไป จำแนกตามภาษาที่ใช้พูดในครัวเรือน เพศ และเขตการปกครอง

Table 6 Population 5 years of age and over by usual languages spoken at home, sex and area

ภาษาที่ใช้พูด ในครัวเรือน	ประชากร Population			ในเขตเทศบาล Municipal area			นอกเขตเทศบาล Non-municipal area			Usual languages spoken at home
	รวม	ชาย	หญิง	รวม	ชาย	หญิง	รวม	ชาย	หญิง	
	Total	Male	Female	Total	Male	Female	Total	Male	Female	
อินโดนีเซีย	-	-	-	-	-	-	-	-	-	Indonesia
อินเดีย/ฮินดี	51	34	18	46	30	16	6	4	1	Indai/Hindi
อาหรับ	-	-	-	-	-	-	-	-	-	Arub
ภาษาอื่นๆ ที่ใช้พูดในทวีปเอเชีย	-	-	-	-	-	-	-	-	-	Others language in Asia
อังกฤษ	3,385	1,633	1,752	1,556	705	851	1,829	928	901	English
เยอรมัน	45	31	14	34	26	8	11	5	6	German
กรีก	-	-	-	-	-	-	-	-	-	Greek
สเปน	12	8	4	5	4	1	7	4	3	Spanish
โพล (โปแลนด์)	-	-	-	-	-	-	-	-	-	Polish
ปอร์ตุเกส	3	1	2	3	1	2	-	-	-	Portugal
รัสเซีย	-	-	-	-	-	-	-	-	-	Russian
สวีดิช	-	-	-	-	-	-	-	-	-	Swedish
ฟินแลนด์	6	5	1	-	-	-	6	5	1	Finnish
ฝรั่งเศส	19	7	12	2	1	1	16	6	11	French
เดนมาร์ก	-	-	-	-	-	-	-	-	-	Danish
อิตาลี	5	1	4	-	-	-	5	1	4	Italian
ฮังการี	-	-	-	-	-	-	-	-	-	Hungarian
เม็กซิกัน	-	-	-	-	-	-	-	-	-	Mexican
คิวบัน	-	-	-	-	-	-	-	-	-	Cuban
ภาษาอื่นๆ ที่ใช้พูดในทวีปยุโรป/ อเมริกา/ออสเตรเลีย	26	13	13	26	13	13	-	-	-	Others language in Europe, America, Australia
แอฟริกา	-	-	-	-	-	-	-	-	-	Africa
ภาษาอื่นๆ ที่ใช้พูด ในทวีปแอฟริกา	-	-	-	-	-	-	-	-	-	Others language in Africa



ตารางที่ 7 ประชากรอายุ 3 ปีขึ้นไป จำแนกตามระดับชั้นที่กำลังเรียน กลุ่มอายุ เพศ และเขตการปกครอง (ต่อ)

Table 7 Population 3 years of age and over by educational attendance, age group, sex and area (Contd.)

พื้นที่กำลังเรียน เพศ และเขตการปกครอง	รวม Total	กลุ่มอายุ Age group																Educational attendance, sex and area
		3 - 5	6 - 11	12 - 14	15 - 17	18 - 21	22 - 24	25 - 29	30 - 34	35 - 39	40 - 44	45 - 49	50 - 54	55 - 59	60 - 64	65 - 69	70 ขึ้นไป and over	
<b>ระดับอุดมศึกษา (สามัญ)</b>	13,641	-	-	-	89	7,762	3,105	840	484	375	314	272	178	106	41	28	46	<b>Higher level (General)</b>
อนุปริญญา	124	-	-	-	7	77	13	6	4	5	1	8	-	2	1	-	-	Diploma level
ปริญญาตรี	12,616	-	-	-	82	7,674	2,954	582	323	246	242	196	134	78	37	24	45	Graduate level
ปีที่ 1	3,365	-	-	-	82	2,771	198	116	59	44	34	37	10	11	-	1	-	1 st year
ปีที่ 2	2,812	-	-	-	-	2,244	316	75	44	40	39	35	14	4	1	-	-	2 nd year
ปีที่ 3	2,655	-	-	-	-	1,863	539	95	54	31	34	18	18	4	-	-	-	3 rd year
ปีที่ 4	3,689	-	-	-	-	780	1,838	289	163	127	133	104	91	60	36	23	45	4 th year
ปีที่ 5	61	-	-	-	-	2	49	1	2	3	2	1	-	-	-	-	-	5 th year
ปีที่ 6	-	-	-	-	-	-	-	-	-	-	-	-	-	-	-	-	-	6 th year
ไม่ทราบ	34	-	-	-	-	13	14	5	-	1	-	-	-	-	-	-	-	Unknown
สูงกว่าปริญญาตรี	96	-	-	-	-	9	18	19	13	5	10	7	4	7	1	2	1	Upper higher level
ปริญญาโท	743	-	-	-	-	4	116	221	132	104	52	58	39	17	1	-	-	Master degree
สูงกว่าปริญญาโท	10	-	-	-	-	-	-	1	5	-	1	1	1	-	-	-	-	Upper master degree
ปริญญาเอก	48	-	-	-	-	-	2	11	7	15	7	2	-	1	-	1	-	Doctorate degree
สูงกว่าปริญญาเอก/ แพทย์เฉพาะทาง	4	-	-	-	-	-	3	-	1	-	-	-	-	-	-	-	-	Upper doctorate degree/ Special doctor
<b>ระดับอุดมศึกษา (อาชีวศึกษา)</b>	5,449	-	-	-	184	4,763	317	81	41	22	21	9	8	3	-	-	-	<b>Higher level (Vocational)</b>
ต่ำกว่าอนุปริญญา	58	-	-	-	15	43	-	-	-	-	-	-	-	-	-	-	-	Lower diploma level
อนุปริญญา	5,392	-	-	-	169	4,721	317	81	41	22	21	9	8	3	-	-	-	Diploma level
<b>การศึกษาทางศาสนา</b>	762	-	-	251	177	78	34	28	27	37	33	28	19	15	11	13	12	<b>Religious education</b>
แผนกธรรม	517	-	-	129	97	61	23	26	27	33	27	25	19	13	11	13	12	Dharma
แผนกบาลี	245	-	-	123	80	16	11	1	-	4	6	3	-	1	-	-	-	Pali
ปอเนาะ	-	-	-	-	-	-	-	-	-	-	-	-	-	-	-	-	-	Pondok
การศึกษาอื่น ๆ	86	-	-	-	5	34	12	14	9	7	-	2	1	-	-	-	1	Others education
ไม่ทราบระดับการศึกษา	1,985	-	-	-	212	532	207	177	151	146	114	105	112	67	49	36	77	Unknown level of Ed.
ไม่ทราบ	2,525	726	526	487	97	155	50	62	37	55	71	80	71	78	5	-	25	Unknown



ตารางที่ 7 ประชากรอายุ 3 ปีขึ้นไป จำแนกตามระดับชั้นที่กำลังเรียน กลุ่มอายุ เพศ และเขตการปกครอง (ต่อ)

Table 7 Population 3 years of age and over by educational attendance, age group, sex and area (Contd.)

พื้นที่กำลังเรียน เพศ และเขตการปกครอง	รวม Total	กลุ่มอายุ Age group																Educational attendance, sex and area
		3 - 5	6 - 11	12 - 14	15 - 17	18 - 21	22 - 24	25 - 29	30 - 34	35 - 39	40 - 44	45 - 49	50 - 54	55 - 59	60 - 64	65 - 69	70 ขึ้นไป and over	
ระดับอุดมศึกษา (สามัญ)	5,447	-	-	-	33	2,725	1,388	393	217	185	139	158	92	59	18	15	25	Higher level (General)
อนุปริญญา	65	-	-	-	5	36	7	2	1	4	-	7	-	2	-	-	-	Diploma level
ปริญญาตรี	4,957	-	-	-	29	2,685	1,313	289	142	118	102	110	72	43	17	13	25	Graduate level
ปีที่ 1	1,266	-	-	-	29	968	98	63	31	24	16	22	4	11	-	1	-	1 st year
ปีที่ 2	997	-	-	-	-	718	155	33	19	26	13	19	9	4	1	-	-	2 nd year
ปีที่ 3	1,137	-	-	-	-	707	304	50	26	12	16	12	9	3	-	-	-	3 rd year
ปีที่ 4	1,523	-	-	-	-	284	735	139	67	55	57	57	51	26	16	12	25	4 th year
ปีที่ 5	16	-	-	-	-	1	15	-	-	-	-	-	-	-	-	-	-	5 th year
ปีที่ 6	-	-	-	-	-	-	-	-	-	-	-	-	-	-	-	-	-	6 th year
ไม่ทราบ	18	-	-	-	-	7	6	4	-	1	-	-	-	-	-	-	-	Unknown
สูงกว่าปริญญาตรี	43	-	-	-	-	2	9	6	5	2	7	5	1	4	-	1	-	Upper higher level
ปริญญาโท	357	-	-	-	-	1	57	92	61	56	26	36	17	10	1	-	-	Master degree
สูงกว่าปริญญาโท	4	-	-	-	-	-	-	-	3	-	-	-	1	-	-	-	-	Upper master degree
ปริญญาเอก	21	-	-	-	-	-	2	3	3	5	5	1	-	-	-	1	-	Doctorate degree
สูงกว่าปริญญาเอก/ แพทย์เฉพาะทาง	1	-	-	-	-	-	-	-	1	-	-	-	-	-	-	-	-	Upper doctorate degree/ Special doctor
ระดับอุดมศึกษา (อาชีวศึกษา)	3,231	-	-	-	96	2,812	201	52	27	13	15	8	5	3	-	-	-	Higher level (Vocational)
ต่ำกว่าอนุปริญญา	28	-	-	-	7	21	-	-	-	-	-	-	-	-	-	-	-	Lower diploma level
อนุปริญญา	3,203	-	-	-	89	2,791	201	52	27	13	15	8	5	3	-	-	-	Diploma level
การศึกษาทางศาสนา	762	-	-	251	177	78	34	28	27	37	33	28	19	15	11	13	12	Religious education
แผนกธรรม	517	-	-	129	97	61	23	26	27	33	27	25	19	13	11	13	12	Dharma
แผนกบาลี	245	-	-	123	80	16	11	1	-	4	6	3	-	1	-	-	-	Pali
ปอเนาะ	-	-	-	-	-	-	-	-	-	-	-	-	-	-	-	-	-	Pondok
การศึกษาอื่น ๆ	32	-	-	-	1	5	4	9	8	4	-	1	1	-	-	-	-	Others education
ไม่ทราบระดับการศึกษา	1,133	-	-	-	112	319	126	118	99	77	64	51	68	26	27	14	33	Unknown level of Ed.
ไม่ทราบ	1,239	362	283	245	54	86	27	17	17	25	27	29	26	24	4	-	12	Unknown



ตารางที่ 7 ประชากรอายุ 3 ปีขึ้นไป จำแนกตามระดับชั้นที่กำลังเรียน กลุ่มอายุ เพศ และเขตการปกครอง (ต่อ)

Table 7 Population 3 years of age and over by educational attendance, age group, sex and area (Contd.)

ชั้นที่กำลังเรียน เพศ และเขตการปกครอง	รวม Total	กลุ่มอายุ Age group																Educational attendance, sex and area
		3 - 5	6 - 11	12 - 14	15 - 17	18 - 21	22 - 24	25 - 29	30 - 34	35 - 39	40 - 44	45 - 49	50 - 54	55 - 59	60 - 64	65 - 69	70 ขึ้นไป and over	
ระดับอุดมศึกษา (สามัญ)	8,194	-	-	-	56	5,037	1,717	448	267	190	174	114	86	46	22	13	22	Higher level (General)
อนุปริญญา	59	-	-	-	2	41	5	4	2	1	1	1	-	-	1	-	-	Diploma level
ปริญญาตรี	7,660	-	-	-	54	4,988	1,641	293	180	129	140	86	62	35	20	11	21	Graduate level
ปีที่ 1	2,099	-	-	-	54	1,803	100	53	29	21	18	15	6	-	-	-	-	1 st year
ปีที่ 2	1,815	-	-	-	-	1,526	160	42	25	15	26	15	5	-	-	-	-	2 nd year
ปีที่ 3	1,518	-	-	-	-	1,156	235	45	28	19	18	7	9	1	-	-	-	3 rd year
ปีที่ 4	2,167	-	-	-	-	496	1,104	150	96	71	75	47	41	34	20	11	21	4 th year
ปีที่ 5	45	-	-	-	-	1	34	1	2	3	2	1	-	-	-	-	-	5 th year
ปีที่ 6	-	-	-	-	-	-	-	-	-	-	-	-	-	-	-	-	-	6 th year
ไม่ทราบ	15	-	-	-	-	6	8	1	-	-	-	-	-	-	-	-	-	Unknown
สูงกว่าปริญญาตรี	53	-	-	-	-	6	10	13	8	2	4	2	2	3	1	1	1	Upper higher level
ปริญญาโท	386	-	-	-	-	2	59	128	71	48	26	22	22	7	-	-	-	Master degree
สูงกว่าปริญญาโท	6	-	-	-	-	-	-	1	2	-	1	1	-	-	-	-	-	Upper master degree
ปริญญาเอก	27	-	-	-	-	-	-	9	4	10	2	1	-	1	-	-	-	Doctorate degree
สูงกว่าปริญญาเอก/ แพทย์เฉพาะทาง	3	-	-	-	-	-	3	-	-	-	-	-	-	-	-	-	-	Upper doctorate degree/ Special doctor
ระดับอุดมศึกษา (อาชีวศึกษา)	2,218	-	-	-	88	1,952	116	29	14	9	7	1	3	-	-	-	-	Higher level (Vocational)
ต่ำกว่าอนุปริญญา	30	-	-	-	8	22	-	-	-	-	-	-	-	-	-	-	-	Lower diploma level
อนุปริญญา	2,189	-	-	-	80	1,930	116	29	14	9	7	1	3	-	-	-	-	Diploma level
การศึกษาทางศาสนา	-	-	-	-	-	-	-	-	-	-	-	-	-	-	-	-	-	Religious education
แผนกธรรม	-	-	-	-	-	-	-	-	-	-	-	-	-	-	-	-	-	Dharma
แผนกบาลี	-	-	-	-	-	-	-	-	-	-	-	-	-	-	-	-	-	Pali
ปอเนาะ	-	-	-	-	-	-	-	-	-	-	-	-	-	-	-	-	-	Pondok
การศึกษาอื่น ๆ	53	-	-	-	3	30	8	5	1	4	-	1	-	-	-	-	1	Others education
ไม่ทราบระดับการศึกษา	852	-	-	-	99	214	81	60	52	69	50	54	44	41	22	22	44	Unknown level of Ed.
ไม่ทราบ	1,286	364	243	242	43	69	23	44	20	30	44	51	45	53	1	-	13	Unknown





ตารางที่ 7 ประชากรอายุ 3 ปีขึ้นไป จำแนกตามระดับชั้นที่กำลังเรียน กลุ่มอายุ เพศ และเขตการปกครอง (ต่อ)

Table 7 Population 3 years of age and over by educational attendance, age group, sex and area (Contd.)

พื้นที่กำลังเรียน เพศ และเขตการปกครอง	รวม Total	กลุ่มอายุ Age group																Educational attendance, sex and area
		3 - 5	6 - 11	12 - 14	15 - 17	18 - 21	22 - 24	25 - 29	30 - 34	35 - 39	40 - 44	45 - 49	50 - 54	55 - 59	60 - 64	65 - 69	70 ขึ้นไป and over	
ระดับอุดมศึกษา (สามัญ)	9,930	-	-	-	77	5,797	2,275	581	300	219	190	179	137	72	36	25	43	Higher level (General)
อนุปริญญา	72	-	-	-	6	46	6	4	1	1	-	6	-	-	1	-	-	Diploma level
ปริญญาตรี	9,274	-	-	-	71	5,745	2,163	407	206	141	144	125	111	61	33	24	43	Graduate level
ปีที่ 1	2,445	-	-	-	71	2,089	125	67	27	19	18	20	6	2	-	1	-	1 st year
ปีที่ 2	2,182	-	-	-	-	1,796	237	51	28	23	19	15	12	1	1	-	-	2 nd year
ปีที่ 3	1,810	-	-	-	-	1,308	366	57	26	9	15	14	13	1	-	-	-	3 rd year
ปีที่ 4	2,776	-	-	-	-	540	1,391	229	125	87	92	77	81	56	32	23	43	4 th year
ปีที่ 5	41	-	-	-	-	2	37	-	-	1	-	-	-	-	-	-	-	5 th year
ปีที่ 6	-	-	-	-	-	-	-	-	-	-	-	-	-	-	-	-	-	6 th year
ไม่ทราบ	20	-	-	-	-	9	7	3	-	1	-	-	-	-	-	-	-	Unknown
สูงกว่าปริญญาตรี	38	-	-	-	-	4	10	9	4	1	3	3	2	1	-	-	-	Upper higher level
ปริญญาโท	495	-	-	-	-	2	92	151	78	62	37	40	24	8	1	-	-	Master degree
สูงกว่าปริญญาโท	9	-	-	-	-	-	-	1	5	-	1	1	-	-	-	-	-	Upper master degree
ปริญญาเอก	39	-	-	-	-	-	2	9	5	14	5	2	-	1	-	1	-	Doctorate degree
สูงกว่าปริญญาเอก/ แพทย์เฉพาะทาง	3	-	-	-	-	-	1	-	1	-	-	-	-	-	-	-	-	Upper doctorate degree/ Special doctor
ระดับอุดมศึกษา (อาชีวศึกษา)	3,164	-	-	-	111	2,759	203	40	16	9	13	5	5	3	-	-	-	Higher level (Vocational)
ต่ำกว่าอนุปริญญา	27	-	-	-	5	21	-	-	-	-	-	-	-	-	-	-	-	Lower diploma level
อนุปริญญา	3,137	-	-	-	106	2,738	203	40	16	9	13	5	5	3	-	-	-	Diploma level
การศึกษาทางศาสนา	320	-	-	59	57	42	18	15	21	25	21	16	11	11	7	8	7	Religious education
แผนกธรรม	285	-	-	46	42	41	18	15	21	24	19	15	11	11	7	8	7	Dharma
แผนกบาลี	34	-	-	13	15	1	-	-	-	1	2	1	-	-	-	-	-	Pali
ปอเนาะ	-	-	-	-	-	-	-	-	-	-	-	-	-	-	-	-	-	Pondok
การศึกษาอื่น ๆ	81	-	-	-	5	34	10	12	9	7	-	1	1	-	-	-	-	Others education
ไม่ทราบระดับการศึกษา	1,147	-	-	-	134	288	115	119	93	79	52	58	68	47	28	25	42	Unknown level of Ed.
ไม่ทราบ	1,925	431	455	452	65	127	44	46	27	39	51	56	54	63	4	-	13	Unknown



ตารางที่ 7 ประชากรอายุ 3 ปีขึ้นไป จำแนกตามระดับชั้นที่กำลังเรียน กลุ่มอายุ เพศ และเขตการปกครอง (ต่อ)

Table 7 Population 3 years of age and over by educational attendance, age group, sex and area (Contd.)

พื้นที่กำลังเรียน เพศ และเขตการปกครอง	รวม Total	กลุ่มอายุ Age group																Educational attendance, sex and area
		3 - 5	6 - 11	12 - 14	15 - 17	18 - 21	22 - 24	25 - 29	30 - 34	35 - 39	40 - 44	45 - 49	50 - 54	55 - 59	60 - 64	65 - 69	70 ขึ้นไป and over	
ระดับอุดมศึกษา (สามัญ)	3,869	-	-	-	31	1,983	1,000	268	140	108	83	103	69	33	15	14	22	Higher level (General)
อนุปริญญา	37	-	-	-	5	23	2	-	-	1	-	5	-	-	-	-	-	Diploma level
ปริญญาตรี	3,562	-	-	-	26	1,959	943	204	95	69	57	72	59	28	14	13	22	Graduate level
ปีที่ 1	895	-	-	-	26	711	64	36	16	14	7	14	3	2	-	1	-	1 st year
ปีที่ 2	757	-	-	-	-	565	118	28	11	15	4	7	6	1	1	-	-	2 nd year
ปีที่ 3	768	-	-	-	-	496	200	31	14	1	8	9	7	1	-	-	-	3 rd year
ปีที่ 4	1,125	-	-	-	-	183	552	107	54	37	38	42	43	24	12	12	22	4 th year
ปีที่ 5	9	-	-	-	-	1	8	-	-	-	-	-	-	-	-	-	-	5 th year
ปีที่ 6	-	-	-	-	-	-	-	-	-	-	-	-	-	-	-	-	-	6 th year
ไม่ทราบ	7	-	-	-	-	4	1	1	-	1	-	-	-	-	-	-	-	Unknown
สูงกว่าปริญญาตรี	15	-	-	-	-	-	4	4	3	-	3	1	1	-	-	-	-	Upper higher level
ปริญญาโท	233	-	-	-	-	-	48	58	36	33	20	24	9	5	1	-	-	Master degree
สูงกว่าปริญญาโท	3	-	-	-	-	-	-	-	3	-	-	-	-	-	-	-	-	Upper master degree
ปริญญาเอก	18	-	-	-	-	-	2	3	2	5	3	1	-	-	-	1	-	Doctorate degree
สูงกว่าปริญญาเอก/ แพทย์เฉพาะทาง	1	-	-	-	-	-	-	-	1	-	-	-	-	-	-	-	-	Upper doctorate degree/ Special doctor
ระดับอุดมศึกษา (อาชีวศึกษา)	1,919	-	-	-	62	1,663	134	24	13	4	10	5	2	3	-	-	-	Higher level (Vocational)
ต่ำกว่าอนุปริญญา	12	-	-	-	3	10	-	-	-	-	-	-	-	-	-	-	-	Lower diploma level
อนุปริญญา	1,907	-	-	-	59	1,654	134	24	13	4	10	5	2	3	-	-	-	Diploma level
การศึกษาทางศาสนา	320	-	-	59	57	42	18	15	21	25	21	16	11	11	7	8	7	Religious education
แผนกธรรม	285	-	-	46	42	41	18	15	21	24	19	15	11	11	7	8	7	Dharma
แผนกบาลี	34	-	-	13	15	1	-	-	-	1	2	1	-	-	-	-	-	Pali
ปอเนาะ	-	-	-	-	-	-	-	-	-	-	-	-	-	-	-	-	-	Pondok
การศึกษาอื่น ๆ	31	-	-	-	1	5	4	9	8	4	-	-	1	-	-	-	-	Others education
ไม่ทราบระดับการศึกษา	686	-	-	-	69	179	78	91	70	49	29	27	37	16	12	9	19	Unknown level of Ed.
ไม่ทราบ	970	223	243	234	41	68	22	15	13	23	18	20	21	19	4	-	6	Unknown



ตารางที่ 7 ประชากรอายุ 3 ปีขึ้นไป จำแนกตามระดับชั้นที่กำลังเรียน กลุ่มอายุ เพศ และเขตการปกครอง (ต่อ)

Table 7 Population 3 years of age and over by educational attendance, age group, sex and area (Contd.)

พื้นที่กำลังเรียน เพศ และเขตการปกครอง	รวม Total	กลุ่มอายุ Age group																Educational attendance, sex and area
		3 - 5	6 - 11	12 - 14	15 - 17	18 - 21	22 - 24	25 - 29	30 - 34	35 - 39	40 - 44	45 - 49	50 - 54	55 - 59	60 - 64	65 - 69	70 ขึ้นไป and over	
ระดับอุดมศึกษา (สามัญ)	6,061	-	-	-	46	3,814	1,275	313	160	111	106	75	68	39	21	11	21	Higher level (General)
อนุปริญญา	35	-	-	-	1	23	4	4	1	-	-	1	-	-	1	-	-	Diploma level
ปริญญาตรี	5,713	-	-	-	45	3,785	1,220	203	111	73	86	54	52	33	20	11	21	Graduate level
ปีที่ 1	1,551	-	-	-	45	1,378	61	31	12	5	10	5	3	-	-	-	-	1 st year
ปีที่ 2	1,425	-	-	-	-	1,231	119	23	16	7	15	8	5	-	-	-	-	2 nd year
ปีที่ 3	1,042	-	-	-	-	813	166	25	12	8	8	5	5	-	-	-	-	3 rd year
ปีที่ 4	1,651	-	-	-	-	357	839	122	71	51	54	35	38	33	20	11	21	4 th year
ปีที่ 5	32	-	-	-	-	1	29	-	-	1	-	-	-	-	-	-	-	5 th year
ปีที่ 6	-	-	-	-	-	-	-	-	-	-	-	-	-	-	-	-	-	6 th year
ไม่ทราบ	13	-	-	-	-	6	6	1	-	-	-	-	-	-	-	-	-	Unknown
สูงกว่าปริญญาตรี	22	-	-	-	-	4	6	5	1	1	-	2	1	1	-	-	-	Upper higher level
ปริญญาโท	262	-	-	-	-	2	44	94	42	29	17	16	15	3	-	-	-	Master degree
สูงกว่าปริญญาโท	6	-	-	-	-	-	-	1	2	-	1	1	-	-	-	-	-	Upper master degree
ปริญญาเอก	21	-	-	-	-	-	-	6	2	9	1	1	-	1	-	-	-	Doctorate degree
สูงกว่าปริญญาเอก/ แพทย์เฉพาะทาง	1	-	-	-	-	-	1	-	-	-	-	-	-	-	-	-	-	Upper doctorate degree/ Special doctor
ระดับอุดมศึกษา (อาชีวศึกษา)	1,244	-	-	-	49	1,096	69	15	4	5	3	-	3	-	-	-	-	Higher level (Vocational)
ต่ำกว่าอนุปริญญา	14	-	-	-	3	12	-	-	-	-	-	-	-	-	-	-	-	Lower diploma level
อนุปริญญา	1,230	-	-	-	46	1,084	69	15	4	5	3	-	3	-	-	-	-	Diploma level
การศึกษาทางศาสนา	-	-	-	-	-	-	-	-	-	-	-	-	-	-	-	-	-	Religious education
แผนกธรรม	-	-	-	-	-	-	-	-	-	-	-	-	-	-	-	-	-	Dharma
แผนกบาลี	-	-	-	-	-	-	-	-	-	-	-	-	-	-	-	-	-	Pali
ปอเนาะ	-	-	-	-	-	-	-	-	-	-	-	-	-	-	-	-	-	Pondok
การศึกษาอื่น ๆ	49	-	-	-	3	30	7	3	1	4	-	1	-	-	-	-	-	Others education
ไม่ทราบระดับการศึกษา	461	-	-	-	64	109	37	28	23	30	24	30	30	31	15	16	23	Unknown level of Ed.
ไม่ทราบ	956	208	212	218	24	59	22	31	14	16	33	36	33	44	-	-	6	Unknown



ตารางที่ 7 ประชากรอายุ 3 ปีขึ้นไป จำแนกตามระดับชั้นที่กำลังเรียน กลุ่มอายุ เพศ และเขตการปกครอง (ต่อ)

Table 7 Population 3 years of age and over by educational attendance, age group, sex and area (Contd.)

พื้นที่กำลังเรียน เพศ และเขตการปกครอง	รวม Total	กลุ่มอายุ Age group																Educational attendance, sex and area
		3 - 5	6 - 11	12 - 14	15 - 17	18 - 21	22 - 24	25 - 29	30 - 34	35 - 39	40 - 44	45 - 49	50 - 54	55 - 59	60 - 64	65 - 69	70 ขึ้นไป and over	
ระดับอุดมศึกษา (สามัญ)	3,711	-	-	-	12	1,965	831	259	185	156	124	93	41	34	5	2	4	Higher level (General)
อนุปริญญา	52	-	-	-	1	30	6	2	2	4	1	1	-	2	-	-	-	Diploma level
ปริญญาตรี	3,342	-	-	-	11	1,929	791	175	116	105	98	70	23	17	4	-	2	Graduate level
ปีที่ 1	920	-	-	-	11	682	73	49	32	25	16	18	5	9	-	-	-	1 st year
ปีที่ 2	631	-	-	-	-	449	79	24	16	18	20	20	3	2	-	-	-	2 nd year
ปีที่ 3	845	-	-	-	-	555	173	38	28	22	18	4	5	3	-	-	-	3 rd year
ปีที่ 4	913	-	-	-	-	240	448	60	38	40	41	27	10	4	4	-	2	4 th year
ปีที่ 5	20	-	-	-	-	-	11	1	2	1	2	1	-	-	-	-	-	5 th year
ปีที่ 6	-	-	-	-	-	-	-	-	-	-	-	-	-	-	-	-	-	6 th year
ไม่ทราบ	13	-	-	-	-	4	7	2	-	-	-	-	-	-	-	-	-	Unknown
สูงกว่าปริญญาตรี	59	-	-	-	-	5	9	10	9	4	8	4	1	5	1	2	1	Upper higher level
ปริญญาโท	247	-	-	-	-	1	24	69	54	42	15	18	16	9	-	-	-	Master degree
สูงกว่าปริญญาโท	1	-	-	-	-	-	-	-	-	-	-	-	1	-	-	-	-	Upper master degree
ปริญญาเอก	9	-	-	-	-	-	-	3	2	1	2	-	-	-	-	-	-	Doctorate degree
สูงกว่าปริญญาเอก/ แพทย์เฉพาะทาง	1	-	-	-	-	-	1	-	-	-	-	-	-	-	-	-	-	Upper doctorate degree/ Special doctor
ระดับอุดมศึกษา (อาชีวศึกษา)	2,286	-	-	-	73	2,004	114	41	25	13	9	4	2	-	-	-	-	Higher level (Vocational)
ต่ำกว่าอนุปริญญา	31	-	-	-	10	21	-	-	-	-	-	-	-	-	-	-	-	Lower diploma level
อนุปริญญา	2,255	-	-	-	64	1,983	114	41	25	13	9	4	2	-	-	-	-	Diploma level
การศึกษาทางศาสนา	443	-	-	193	119	36	16	12	7	12	12	11	7	4	4	5	5	Religious education
แผนกธรรม	232	-	-	83	54	20	5	11	7	9	9	10	7	3	4	5	5	Dharma
แผนกบาลี	211	-	-	110	65	15	11	1	-	3	4	1	-	1	-	-	-	Pali
ปอเนาะ	-	-	-	-	-	-	-	-	-	-	-	-	-	-	-	-	-	Pondok
การศึกษาอื่น ๆ	5	-	-	-	-	-	1	1	-	-	-	1	-	-	-	-	-	Others education
ไม่ทราบระดับการศึกษา	838	-	-	-	78	245	92	58	58	67	62	47	44	20	21	11	35	Unknown level of Ed.
ไม่ทราบ	599	296	71	36	32	28	6	15	10	16	20	24	17	15	1	-	12	Unknown





ตารางที่ 7 ประชากรอายุ 3 ปีขึ้นไป จำแนกตามระดับชั้นที่กำลังเรียน กลุ่มอายุ เพศ และเขตการปกครอง (ต่อ)

Table 7 Population 3 years of age and over by educational attendance, age group, sex and area (Contd.)

พื้นที่กำลังเรียน เพศ และเขตการปกครอง	รวม Total	กลุ่มอายุ Age group																Educational attendance, sex and area
		3 - 5	6 - 11	12 - 14	15 - 17	18 - 21	22 - 24	25 - 29	30 - 34	35 - 39	40 - 44	45 - 49	50 - 54	55 - 59	60 - 64	65 - 69	70 ขึ้นไป and over	
ระดับอุดมศึกษา (สามัญ)	1,578	-	-	-	2	743	388	125	77	77	56	55	22	26	4	1	2	Higher level (General)
อนุปริญญา	28	-	-	-	-	13	5	2	1	3	-	1	-	2	-	-	-	Diploma level
ปริญญาตรี	1,395	-	-	-	2	726	369	85	47	49	44	38	13	15	4	-	2	Graduate level
ปีที่ 1	372	-	-	-	2	257	34	27	15	10	9	8	1	9	-	-	-	1 st year
ปีที่ 2	240	-	-	-	-	153	38	5	8	10	9	13	3	2	-	-	-	2 nd year
ปีที่ 3	368	-	-	-	-	211	104	19	11	10	8	3	1	1	-	-	-	3 rd year
ปีที่ 4	398	-	-	-	-	101	183	32	13	19	19	15	8	2	4	-	2	4 th year
ปีที่ 5	6	-	-	-	-	-	6	-	-	-	-	-	-	-	-	-	-	5 th year
ปีที่ 6	-	-	-	-	-	-	-	-	-	-	-	-	-	-	-	-	-	6 th year
ไม่ทราบ	11	-	-	-	-	4	5	2	-	-	-	-	-	-	-	-	-	Unknown
สูงกว่าปริญญาตรี	28	-	-	-	-	2	5	3	3	2	4	4	-	4	-	1	-	Upper higher level
ปริญญาโท	124	-	-	-	-	1	9	35	25	23	6	11	8	5	-	-	-	Master degree
สูงกว่าปริญญาโท	1	-	-	-	-	-	-	-	-	-	-	-	1	-	-	-	-	Upper master degree
ปริญญาเอก	2	-	-	-	-	-	-	-	1	-	1	-	-	-	-	-	-	Doctorate degree
สูงกว่าปริญญาเอก/ แพทย์เฉพาะทาง	-	-	-	-	-	-	-	-	-	-	-	-	-	-	-	-	-	Upper doctorate degree/ Special doctor
ระดับอุดมศึกษา (อาชีวศึกษา)	1,312	-	-	-	34	1,149	68	27	15	9	5	2	2	-	-	-	-	Higher level (Vocational)
ต่ำกว่าอนุปริญญา	16	-	-	-	5	11	-	-	-	-	-	-	-	-	-	-	-	Lower diploma level
อนุปริญญา	1,296	-	-	-	30	1,137	68	27	15	9	5	2	2	-	-	-	-	Diploma level
การศึกษาทางศาสนา	443	-	-	193	119	36	16	12	7	12	12	11	7	4	4	5	5	Religious education
แผนกธรรม	232	-	-	83	54	20	5	11	7	9	9	10	7	3	4	5	5	Dharma
แผนกบาลี	211	-	-	110	65	15	11	1	-	3	4	1	-	1	-	-	-	Pali
ปอเนาะ	-	-	-	-	-	-	-	-	-	-	-	-	-	-	-	-	-	Pondok
การศึกษาอื่น ๆ	1	-	-	-	-	-	-	-	-	-	-	1	-	-	-	-	-	Others education
ไม่ทราบระดับการศึกษา	447	-	-	-	43	140	48	27	30	28	36	23	30	10	15	5	14	Unknown level of Ed.
ไม่ทราบ	269	139	40	12	13	18	5	2	4	3	9	9	5	5	-	-	5	Unknown



ตารางที่ 7 ประชากรอายุ 3 ปีขึ้นไป จำแนกตามระดับชั้นที่กำลังเรียน กลุ่มอายุ เพศ และเขตการปกครอง (ต่อ)

Table 7 Population 3 years of age and over by educational attendance, age group, sex and area (Contd.)

พื้นที่กำลังเรียน เพศ และเขตการปกครอง	รวม Total	กลุ่มอายุ Age group																Educational attendance, sex and area
		3 - 5	6 - 11	12 - 14	15 - 17	18 - 21	22 - 24	25 - 29	30 - 34	35 - 39	40 - 44	45 - 49	50 - 54	55 - 59	60 - 64	65 - 69	70 ขึ้นไป and over	
ระดับอุดมศึกษา (สามัญ)	2,133	-	-	-	10	1,223	443	134	107	79	68	39	19	8	1	1	1	Higher level (General)
อนุปริญญา	24	-	-	-	1	17	1	-	1	1	1	-	-	-	-	-	-	Diploma level
ปริญญาตรี	1,947	-	-	-	9	1,203	422	90	69	56	54	32	10	2	-	-	-	Graduate level
ปีที่ 1	548	-	-	-	9	425	39	22	17	15	8	10	4	-	-	-	-	1 st year
ปีที่ 2	391	-	-	-	-	295	42	19	9	8	11	7	-	-	-	-	-	2 nd year
ปีที่ 3	476	-	-	-	-	343	69	20	16	11	10	1	4	1	-	-	-	3 rd year
ปีที่ 4	515	-	-	-	-	139	265	28	25	21	22	13	3	1	-	-	-	4 th year
ปีที่ 5	14	-	-	-	-	-	5	1	2	1	2	1	-	-	-	-	-	5 th year
ปีที่ 6	-	-	-	-	-	-	-	-	-	-	-	-	-	-	-	-	-	6 th year
ไม่ทราบ	2	-	-	-	-	-	2	-	-	-	-	-	-	-	-	-	-	Unknown
สูงกว่าปริญญาตรี	31	-	-	-	-	2	4	7	6	1	4	-	1	1	1	1	1	Upper higher level
ปริญญาโท	124	-	-	-	-	-	15	35	29	19	8	6	8	4	-	-	-	Master degree
สูงกว่าปริญญาโท	-	-	-	-	-	-	-	-	-	-	-	-	-	-	-	-	-	Upper master degree
ปริญญาเอก	6	-	-	-	-	-	-	3	1	1	1	-	-	-	-	-	-	Doctorate degree
สูงกว่าปริญญาเอก/ แพทย์เฉพาะทาง	1	-	-	-	-	-	1	-	-	-	-	-	-	-	-	-	-	Upper doctorate degree/ Special doctor
ระดับอุดมศึกษา (อาชีวศึกษา)	974	-	-	-	39	856	47	14	10	4	4	1	-	-	-	-	-	Higher level (Vocational)
ต่ำกว่าอนุปริญญา	15	-	-	-	5	10	-	-	-	-	-	-	-	-	-	-	-	Lower diploma level
อนุปริญญา	959	-	-	-	34	846	47	14	10	4	4	1	-	-	-	-	-	Diploma level
การศึกษาทางศาสนา	-	-	-	-	-	-	-	-	-	-	-	-	-	-	-	-	-	Religious education
แผนกธรรม	-	-	-	-	-	-	-	-	-	-	-	-	-	-	-	-	-	Dharma
แผนกบาลี	-	-	-	-	-	-	-	-	-	-	-	-	-	-	-	-	-	Pali
ปอเนาะ	-	-	-	-	-	-	-	-	-	-	-	-	-	-	-	-	-	Pondok
การศึกษาอื่น ๆ	4	-	-	-	-	-	1	1	-	-	-	-	-	-	-	-	1	Others education
ไม่ทราบระดับการศึกษา	391	-	-	-	35	105	43	32	29	39	26	24	13	10	6	6	21	Unknown level of Ed.
ไม่ทราบ	330	157	30	24	19	10	1	13	6	14	11	15	12	10	1	-	7	Unknown

ตารางที่ 8 ประชากรอายุ 3 ปีขึ้นไป จำแนกตามระดับชั้นที่เรียนสำเร็จ กลุ่มอายุ เพศ และเขตการปกครอง

Table 8 Population 3 years of age and over by educational attainment, age group, sex and area

พื้นที่เรียนสำเร็จ เพศ และเขตการปกครอง	รวม Total	กลุ่มอายุ Age group																Educational attainment, sex and area
		3 - 5	6 - 11	12 - 14	15 - 17	18 - 21	22 - 24	25 - 29	30 - 34	35 - 39	40 - 44	45 - 49	50 - 54	55 - 59	60 - 64	65 - 69	70 ขึ้นไป and over	
ยอดรวม	724,818	21,262	46,796	33,967	33,293	34,099	20,949	34,362	40,900	53,276	65,875	75,955	74,281	57,916	39,830	27,660	64,396	Total
ไม่มีการศึกษา	68,258	14,842	1,121	36	46	232	154	308	383	353	347	3,655	5,966	6,079	5,618	5,759	23,360	No education
มีการศึกษา	656,445	6,419	45,674	33,930	33,239	33,863	20,790	34,045	40,514	52,914	65,516	72,286	68,309	51,831	34,204	21,900	41,011	Educational attainment
ชั้นที่เรียนสำเร็จ																		Grade of school attainment
ก่อนประถมศึกษา	16,834	6,419	9,568	5	11	13	6	18	32	38	82	119	113	104	79	76	152	Less than elementary level
ระดับประถมศึกษา	374,664	-	36,104	16,726	1,641	2,643	2,335	5,144	13,244	27,902	41,789	50,278	50,814	41,759	28,742	18,689	36,854	Elementary level
ประถมปีที่ 1	9,488	-	7,866	5	4	17	2	18	13	44	74	131	175	148	180	185	626	Pratom 1
ประถมปีที่ 2	19,246	-	7,493	27	27	34	41	84	145	345	672	985	1,478	1,489	1,281	1,309	3,836	Pratom 2
ประถมปีที่ 3	14,876	-	7,867	100	45	68	77	124	159	271	513	704	932	821	763	739	1,694	Pratom 3
ประถมปีที่ 4	208,360	-	7,832	415	122	207	219	573	1,541	4,264	13,927	33,446	40,794	35,431	24,691	15,542	29,357	Pratom 4
ประถมปีที่ 5	11,700	-	4,650	5,217	44	60	46	70	117	303	464	360	155	113	40	19	44	Pratom 5
ประถมปีที่ 6	110,949	-	397	10,962	1,400	2,257	1,951	4,274	11,268	22,676	26,139	14,646	7,273	3,756	1,785	891	1,275	Pratom 6
ไม่ทราบชั้น	45	-	-	-	-	-	-	1	1	-	1	6	6	-	3	5	21	Unknown
ระดับมัธยมศึกษา	172,504	-	-	17,075	31,193	21,079	8,992	14,913	14,753	15,535	15,353	12,857	9,488	4,764	2,727	1,697	2,080	Secondary education
มัธยมศึกษาตอนต้น	94,395	-	-	17,072	18,366	6,564	4,455	7,486	7,696	8,538	7,813	6,247	4,791	2,450	1,389	644	885	Lower secondary level
มัธยมศึกษาปีที่ 1	11,188	-	-	10,380	405	59	19	21	18	25	24	68	60	30	33	12	33	Matayom 1
มัธยมศึกษาปีที่ 2	13,034	-	-	6,223	5,644	338	118	152	118	92	96	60	55	34	42	15	48	Matayom 2
มัธยมศึกษาปีที่ 3	70,169	-	-	469	12,317	6,167	4,318	7,312	7,560	8,419	7,693	6,120	4,674	2,386	1,314	616	804	Matayom 3
ไม่ทราบชั้น	4	-	-	-	-	-	-	-	-	1	-	-	1	-	-	1	-	Unknown
มัธยมศึกษาตอนปลาย	78,109	-	-	3	12,827	14,515	4,536	7,427	7,056	6,997	7,540	6,610	4,698	2,314	1,338	1,053	1,195	Upper secondary level
สายสามัญ	54,256	-	-	3	8,233	8,328	2,935	5,269	5,302	5,538	6,005	4,805	3,288	1,625	1,034	891	1,000	General type
มัธยมศึกษาปีที่ 4	6,196	-	-	-	5,113	349	34	78	52	74	61	108	102	88	50	26	63	Matayom 4
มัธยมศึกษาปีที่ 5	6,837	-	-	-	2,925	2,706	66	85	55	72	71	354	292	74	47	40	50	Matayom 5
มัธยมศึกษาปีที่ 6	39,677	-	-	3	193	5,236	2,754	4,973	4,961	5,089	5,624	4,150	2,753	1,375	892	804	870	Matayom 6
ไม่ทราบชั้น	1,546	-	-	-	3	37	81	133	235	304	248	193	141	87	46	21	17	Unknown
สายอาชีวศึกษา	23,853	-	-	-	4,594	6,187	1,601	2,158	1,754	1,459	1,535	1,805	1,410	689	304	163	195	Cert. of vocational
ปีที่ 1	3,516	-	-	-	2,796	631	33	18	9	7	5	7	4	3	-	-	4	1 st year
ปีที่ 2	4,581	-	-	-	1,595	2,265	155	130	95	58	55	66	76	36	23	10	18	2 nd year
ปีที่ 3	15,347	-	-	-	203	3,267	1,372	1,960	1,587	1,369	1,412	1,681	1,284	627	267	150	167	3 rd year
ไม่ทราบชั้น	409	-	-	-	-	23	41	50	63	25	63	51	47	23	14	3	7	Unknown

ตารางที่ 8 ประชากรอายุ 3 ปีขึ้นไป จำแนกตามระดับชั้นที่เรียนสำเร็จ กลุ่มอายุ เพศ และเขตการปกครอง (ต่อ)

Table 8 Population 3 years of age and over by educational attainment, age group, sex and area (Contd.)

พื้นที่เรียนสำเร็จ เพศ และเขตการปกครอง	รวม Total	กลุ่มอายุ Age group																Educational attainment, sex and area
		3 - 5	6 - 11	12 - 14	15 - 17	18 - 21	22 - 24	25 - 29	30 - 34	35 - 39	40 - 44	45 - 49	50 - 54	55 - 59	60 - 64	65 - 69	70 ขึ้นไป and over	
ระดับอุดมศึกษา (สามัญ)	58,210	-	-	-	23	5,313	6,380	8,858	7,913	6,268	5,326	5,728	5,408	3,688	1,750	819	736	Higher level (General)
อนุปริญญา	1,670	-	-	-	7	86	74	140	194	207	177	238	185	128	96	56	82	Diploma level
ปริญญาตรี	51,540	-	-	-	16	5,222	6,223	8,313	7,123	5,296	4,454	4,689	4,455	3,088	1,409	667	587	Graduate level
ปีที่ 1	2,894	-	-	-	14	2,282	318	80	44	50	41	39	16	7	2	-	-	1 st year
ปีที่ 2	4,022	-	-	-	1	1,885	646	361	275	180	161	173	155	108	38	18	22	2 nd year
ปีที่ 3	4,007	-	-	-	1	848	1,868	318	193	155	158	137	120	81	46	27	56	3 rd year
ปีที่ 4	39,978	-	-	-	-	195	3,300	7,428	6,517	4,844	4,028	4,274	4,123	2,845	1,307	617	499	4 th year
ปีที่ 5	155	-	-	-	-	1	39	30	23	15	13	8	10	15	1	-	-	5 th year
ปีที่ 6	88	-	-	-	-	10	10	16	8	10	7	12	5	4	3	2	-	6 th year
ไม่ทราบ	396	-	-	-	-	1	41	80	63	42	45	45	26	29	11	3	10	Unknown
ปริญญาตรี	40,221	-	-	-	-	206	3,350	7,474	6,548	4,869	4,049	4,294	4,138	2,863	1,312	619	499	Bachelor degree
สูงกว่าปริญญาตรี	148	-	-	-	-	5	9	28	20	19	9	16	7	20	9	1	5	Upper higher level
ปริญญาโท	4,552	-	-	-	-	-	68	361	533	711	642	747	718	428	213	86	44	Master degree
สูงกว่าปริญญาโท	71	-	-	-	-	-	1	8	10	8	11	12	5	4	5	-	8	Upper master degree
ปริญญาเอก	174	-	-	-	-	-	3	5	27	20	26	14	31	17	17	7	9	Doctorate degree
สูงกว่าปริญญาเอก/ แพทย์เฉพาะทาง	54	-	-	-	-	-	1	4	6	8	7	12	7	4	1	2	1	Upper doctorate degree/ Special doctor
ระดับอุดมศึกษา (อาชีวศึกษา)	24,300	-	-	-	32	4,032	2,566	4,258	3,785	2,363	2,047	2,235	1,455	730	335	202	260	Higher level (Vocational)
ต่ำกว่าอนุปริญญา	799	-	-	-	9	51	57	87	103	80	103	91	61	65	23	24	44	Lower diploma level
อนุปริญญา	23,501	-	-	-	23	3,981	2,509	4,171	3,682	2,283	1,944	2,143	1,394	665	312	178	216	Diploma level
การศึกษาทางศาสนา	1,447	-	1	119	155	65	48	64	85	107	123	140	102	101	74	87	176	Religious education
แผนกธรรม	1,239	-	1	100	90	47	32	52	76	95	100	132	95	95	70	81	172	Dharma
แผนกบาลี	200	-	-	19	65	18	15	9	7	12	21	8	6	6	2	6	4	Pali
ปอเนาะ	7	-	-	-	-	-	-	2	2	-	1	-	1	-	1	-	-	Pondok
การศึกษาอื่น ๆ	47	-	-	-	-	3	4	4	-	4	6	7	7	5	3	-	5	Others education
ไม่ทราบระดับการศึกษา	8,438	-	1	5	185	716	460	786	703	697	790	921	922	679	494	331	748	Unknown level of Ed.
ไม่ทราบ	116	1	1	1	8	4	5	9	4	9	12	14	6	6	8	1	26	Unknown

ตารางที่ 8 ประชากรอายุ 3 ปีขึ้นไป จำแนกตามระดับชั้นที่เรียนสำเร็จ กลุ่มอายุ เพศ และเขตการปกครอง (ต่อ)

Table 8 Population 3 years of age and over by educational attainment, age group, sex and area (Contd.)

พื้นที่เรียนสำเร็จ เพศ และเขตการปกครอง	รวม Total	กลุ่มอายุ Age group																Educational attainment, sex and area
		3 - 5	6 - 11	12 - 14	15 - 17	18 - 21	22 - 24	25 - 29	30 - 34	35 - 39	40 - 44	45 - 49	50 - 54	55 - 59	60 - 64	65 - 69	70 ขึ้นไป and over	
ชาย	358,106	10,940	23,864	17,478	16,982	18,160	10,982	17,856	20,381	25,637	31,188	36,624	36,710	28,688	19,934	13,395	29,287	Male
ไม่มีการศึกษา	27,900	7,683	623	31	21	129	88	153	191	181	149	1,438	2,318	2,368	2,134	2,128	8,265	No education
มีการศึกษา	330,151	3,255	23,241	17,446	16,957	18,030	10,893	17,701	20,187	25,453	31,033	35,178	34,388	26,315	17,796	11,267	21,010	Educational attainment
ชั้นที่เรียนสำเร็จ																		Grade of school attainment
ก่อนประถมศึกษา	8,560	3,255	4,880	4	9	6	2	7	15	22	46	62	53	58	37	33	68	Less than elementary level
ระดับประถมศึกษา	181,127	-	18,359	8,723	1,121	1,774	1,375	2,923	6,509	12,772	18,425	23,100	24,091	20,032	14,307	9,225	18,392	Elementary level
ประถมปีที่ 1	4,840	-	4,055	5	4	10	2	9	6	31	32	73	80	68	85	92	288	Pratom 1
ประถมปีที่ 2	9,176	-	3,772	21	14	24	23	56	64	166	286	458	679	703	598	584	1,729	Pratom 2
ประถมปีที่ 3	7,365	-	4,002	69	20	50	43	78	80	152	240	349	417	352	361	349	805	Pratom 3
ประถมปีที่ 4	98,860	-	3,999	247	82	147	127	299	749	2,024	5,958	14,856	18,892	16,770	12,208	7,678	14,822	Pratom 4
ประถมปีที่ 5	5,879	-	2,310	2,713	26	35	22	40	73	161	184	149	59	57	19	14	19	Pratom 5
ประถมปีที่ 6	54,980	-	221	5,668	975	1,508	1,157	2,440	5,537	10,239	11,723	7,213	3,957	2,082	1,034	505	719	Pratom 6
ไม่ทราบชั้น	26	-	-	-	-	-	-	-	-	-	1	3	6	-	3	4	10	Unknown
ระดับมัธยมศึกษา	94,857	-	-	8,595	15,549	11,545	5,158	8,457	7,979	8,168	8,369	7,464	5,951	3,245	1,855	1,125	1,398	Secondary education
มัธยมศึกษาตอนต้น	52,900	-	-	8,592	9,607	4,131	2,712	4,353	4,224	4,515	4,354	3,694	3,094	1,685	941	423	576	Lower secondary level
มัธยมศึกษาปีที่ 1	5,703	-	-	5,234	237	40	13	13	12	15	32	31	20	20	8	17	17	Matayom 1
มัธยมศึกษาปีที่ 2	6,874	-	-	3,118	2,952	236	89	115	76	61	61	43	37	24	26	8	30	Matayom 2
มัธยมศึกษาปีที่ 3	40,323	-	-	240	6,418	3,855	2,610	4,225	4,137	4,442	4,278	3,620	3,026	1,641	895	406	529	Matayom 3
ไม่ทราบชั้น	-	-	-	-	-	-	-	-	-	-	-	-	-	-	-	-	-	Unknown
มัธยมศึกษาตอนปลาย	41,957	-	-	3	5,942	7,414	2,447	4,104	3,755	3,653	4,015	3,769	2,857	1,560	915	702	821	Upper secondary level
สายสามัญ	27,762	-	-	3	3,267	3,718	1,551	2,855	2,683	2,737	3,116	2,740	2,037	1,077	703	583	691	General type
มัธยมศึกษาปีที่ 4	2,629	-	-	-	2,047	184	21	42	33	40	35	61	55	48	25	7	31	Matayom 4
มัธยมศึกษาปีที่ 5	3,053	-	-	-	1,133	1,216	35	56	33	31	41	209	171	49	28	22	30	Matayom 5
มัธยมศึกษาปีที่ 6	21,331	-	-	3	84	2,290	1,452	2,693	2,525	2,566	2,920	2,378	1,728	918	617	541	616	Matayom 6
ไม่ทราบชั้น	749	-	-	-	3	28	43	64	92	101	120	92	83	62	32	13	13	Unknown
สายอาชีวศึกษา	14,195	-	-	-	2,676	3,696	895	1,249	1,072	916	899	1,029	820	483	212	119	130	Cert. of vocational
ปีที่ 1	2,072	-	-	-	1,645	363	23	13	6	4	5	5	2	1	-	-	4	1 st year
ปีที่ 2	2,764	-	-	-	925	1,391	99	78	57	37	40	36	49	20	15	6	10	2 nd year
ปีที่ 3	9,128	-	-	-	106	1,927	755	1,127	971	862	821	959	747	445	186	110	111	3 rd year
ไม่ทราบชั้น	232	-	-	-	-	14	19	31	37	13	33	29	21	16	10	3	5	Unknown

ตารางที่ 8 ประชากรอายุ 3 ปีขึ้นไป จำแนกตามระดับชั้นที่เรียนสำเร็จ กลุ่มอายุ เพศ และเขตการปกครอง (ต่อ)

Table 8 Population 3 years of age and over by educational attainment, age group, sex and area (Contd.)

พื้นที่เรียนสำเร็จ เพศ และเขตการปกครอง	รวม Total	กลุ่มอายุ Age group																Educational attainment, sex and area
		3 - 5	6 - 11	12 - 14	15 - 17	18 - 21	22 - 24	25 - 29	30 - 34	35 - 39	40 - 44	45 - 49	50 - 54	55 - 59	60 - 64	65 - 69	70 ขึ้นไป and over	
ระดับอุดมศึกษา (สามัญ)	25,357	-	-	-	12	1,871	2,538	3,290	3,064	2,606	2,445	2,688	2,748	2,044	1,040	511	500	Higher level (General)
อนุปริญญา	848	-	-	-	3	53	34	69	95	101	77	110	96	72	61	30	46	Diploma level
ปริญญาตรี	21,879	-	-	-	8	1,816	2,467	3,094	2,733	2,165	2,032	2,147	2,170	1,637	800	407	403	Graduate level
ปีที่ 1	1,033	-	-	-	6	736	154	36	20	29	15	22	9	5	1	-	-	1 st year
ปีที่ 2	1,692	-	-	-	1	713	329	128	110	66	71	75	88	58	24	15	14	2 nd year
ปีที่ 3	1,684	-	-	-	1	301	752	154	87	67	76	74	68	41	19	13	32	3 rd year
ปีที่ 4	17,212	-	-	-	-	60	1,211	2,731	2,480	1,979	1,841	1,946	1,985	1,509	747	374	349	4 th year
ปีที่ 5	51	-	-	-	-	-	9	10	5	5	8	-	6	9	-	-	-	5 th year
ปีที่ 6	49	-	-	-	-	5	1	6	6	8	6	8	3	3	1	2	-	6 th year
ไม่ทราบ	157	-	-	-	-	1	11	29	24	12	15	23	11	13	7	3	8	Unknown
ปริญญาตรี	17,313	-	-	-	-	65	1,221	2,747	2,491	1,991	1,855	1,954	1,995	1,520	748	377	349	Bachelor degree
สูงกว่าปริญญาตรี	67	-	-	-	-	2	4	10	9	7	4	7	5	11	4	-	4	Upper higher level
ปริญญาโท	2,387	-	-	-	-	-	31	113	213	309	306	406	447	305	155	66	35	Master degree
สูงกว่าปริญญาโท	38	-	-	-	-	-	-	1	5	6	8	4	4	3	4	-	4	Upper master degree
ปริญญาเอก	103	-	-	-	-	-	-	-	10	10	17	5	19	14	16	6	7	Doctorate degree
สูงกว่าปริญญาเอก/ แพทย์เฉพาะทาง	35	-	-	-	-	-	1	3	1	7	1	9	7	2	-	2	1	Upper doctorate degree/ Special doctor
ระดับอุดมศึกษา (อาชีวศึกษา)	14,698	-	-	-	20	2,370	1,552	2,567	2,202	1,455	1,247	1,285	965	511	229	132	162	Higher level (Vocational)
ต่ำกว่าอนุปริญญา	426	-	-	-	6	31	34	38	55	43	59	44	41	29	16	9	21	Lower diploma level
อนุปริญญา	14,272	-	-	-	14	2,339	1,518	2,529	2,148	1,413	1,188	1,241	924	482	212	123	141	Diploma level
การศึกษาทางศาสนา	1,439	-	1	119	155	65	48	61	83	107	122	140	102	100	73	87	176	Religious education
แผนกธรรม	1,236	-	1	100	90	47	32	52	75	95	100	132	95	94	70	81	172	Dharma
แผนกบาลี	198	-	-	19	65	18	15	8	7	12	20	8	6	6	2	6	4	Pali
ปอเนาะ	5	-	-	-	-	-	-	1	2	-	1	-	1	-	-	-	-	Pondok
การศึกษาอื่น ๆ	22	-	-	-	-	3	-	4	-	1	1	5	5	1	2	-	1	Others education
ไม่ทราบระดับการศึกษา	4,092	-	1	5	90	395	221	391	334	322	379	435	473	322	253	154	314	Unknown level of Ed.
ไม่ทราบ	55	1	-	1	4	1	1	3	3	2	5	8	4	5	4	1	12	Unknown



ตารางที่ 8 ประชากรอายุ 3 ปีขึ้นไป จำแนกตามระดับชั้นที่เรียนสำเร็จ กลุ่มอายุ เพศ และเขตการปกครอง (ต่อ)

Table 8 Population 3 years of age and over by educational attainment, age group, sex and area (Contd.)

พื้นที่เรียนสำเร็จ เพศ และเขตการปกครอง	รวม Total	กลุ่มอายุ Age group																Educational attainment, sex and area
		3 - 5	6 - 11	12 - 14	15 - 17	18 - 21	22 - 24	25 - 29	30 - 34	35 - 39	40 - 44	45 - 49	50 - 54	55 - 59	60 - 64	65 - 69	70 ขึ้นไป and over	
หญิง	366,712	10,323	22,932	16,489	16,311	15,939	9,967	16,506	20,519	27,639	34,687	39,331	37,571	29,229	19,896	14,264	35,109	Female
ไม่มีการศึกษา	40,358	7,159	498	5	25	103	67	155	191	173	198	2,217	3,648	3,711	3,484	3,631	15,095	No education
มีการศึกษา	326,293	3,163	22,433	16,484	16,282	15,833	9,897	16,344	20,326	27,460	34,482	37,108	33,921	25,517	16,408	10,633	20,000	Educational attainment
ชั้นที่เรียนสำเร็จ																		Grade of school attainment
ก่อนประถมศึกษา	8,275	3,163	4,688	1	1	6	4	11	16	16	36	58	60	45	41	43	84	Less than elementary level
ระดับประถมศึกษา	193,537	-	17,745	8,003	519	870	961	2,221	6,735	15,130	23,365	27,178	26,723	21,727	14,435	9,464	18,462	Elementary level
ประถมปีที่ 1	4,648	-	3,811	-	-	7	-	9	7	13	43	58	95	80	94	93	338	Pratom 1
ประถมปีที่ 2	10,069	-	3,720	6	13	10	17	28	82	179	386	527	799	786	683	725	2,107	Pratom 2
ประถมปีที่ 3	7,511	-	3,865	32	24	18	34	46	80	119	273	355	515	469	402	390	890	Pratom 3
ประถมปีที่ 4	109,501	-	3,833	168	40	60	92	273	791	2,240	7,968	18,591	21,901	18,662	12,483	7,864	14,535	Pratom 4
ประถมปีที่ 5	5,821	-	2,340	2,504	18	25	25	29	44	142	279	211	97	56	22	5	25	Pratom 5
ประถมปีที่ 6	55,968	-	176	5,293	424	749	793	1,834	5,731	12,437	14,415	7,433	3,316	1,674	751	386	556	Pratom 6
ไม่ทราบชั้น	19	-	-	-	-	-	-	1	1	-	-	4	-	-	-	1	11	Unknown
ระดับมัธยมศึกษา	77,647	-	-	8,480	15,644	9,533	3,834	6,456	6,774	7,367	6,983	5,394	3,537	1,519	872	573	682	Secondary education
มัธยมศึกษาตอนต้น	41,495	-	-	8,480	8,759	2,433	1,744	3,133	3,472	4,023	3,459	2,553	1,697	765	449	221	309	Lower secondary level
มัธยมศึกษาปีที่ 1	5,485	-	-	5,147	168	19	6	8	6	14	8	36	29	10	13	5	17	Matayom 1
มัธยมศึกษาปีที่ 2	6,160	-	-	3,105	2,692	103	29	38	43	31	35	17	18	10	16	6	18	Matayom 2
มัธยมศึกษาปีที่ 3	29,846	-	-	228	5,899	2,312	1,709	3,087	3,423	3,976	3,415	2,500	1,648	745	419	209	274	Matayom 3
ไม่ทราบชั้น	4	-	-	-	-	-	-	-	-	1	-	-	1	-	-	1	-	Unknown
มัธยมศึกษาตอนปลาย	36,152	-	-	-	6,885	7,100	2,090	3,323	3,302	3,344	3,525	2,841	1,840	754	423	351	373	Upper secondary level
สายสามัญ	26,494	-	-	-	4,967	4,610	1,384	2,414	2,619	2,801	2,889	2,065	1,250	548	331	307	308	General type
มัธยมศึกษาปีที่ 4	3,567	-	-	-	3,066	165	13	36	19	34	26	47	47	40	24	19	31	Matayom 4
มัธยมศึกษาปีที่ 5	3,784	-	-	-	1,793	1,490	31	29	22	41	30	146	121	25	19	19	19	Matayom 5
มัธยมศึกษาปีที่ 6	18,346	-	-	-	108	2,946	1,302	2,280	2,436	2,523	2,705	1,772	1,025	458	275	263	254	Matayom 6
ไม่ทราบชั้น	797	-	-	-	-	9	38	69	142	203	128	101	58	25	14	7	4	Unknown
สายอาชีวศึกษา	9,658	-	-	-	1,918	2,490	706	909	682	543	636	776	590	206	92	44	65	Cert. of vocational
ปีที่ 1	1,444	-	-	-	1,151	267	10	5	3	3	-	3	1	1	-	-	-	1 st year
ปีที่ 2	1,817	-	-	-	670	874	57	52	38	21	15	29	26	15	8	4	7	2 nd year
ปีที่ 3	6,219	-	-	-	97	1,340	617	832	616	507	591	722	537	182	81	40	56	3 rd year
ไม่ทราบชั้น	177	-	-	-	-	9	21	19	26	12	30	22	25	7	4	-	2	Unknown

ตารางที่ 8 ประชากรอายุ 3 ปีขึ้นไป จำแนกตามระดับชั้นที่เรียนสำเร็จ กลุ่มอายุ เพศ และเขตการปกครอง (ต่อ)

Table 8 Population 3 years of age and over by educational attainment, age group, sex and area (Contd.)

พื้นที่เรียนสำเร็จ เพศ และเขตการปกครอง	รวม Total	กลุ่มอายุ Age group																	Educational attainment, sex and area
		3 - 5	6 - 11	12 - 14	15 - 17	18 - 21	22 - 24	25 - 29	30 - 34	35 - 39	40 - 44	45 - 49	50 - 54	55 - 59	60 - 64	65 - 69	70 ขึ้นไป and over		
ระดับอุดมศึกษา (สามัญ)	32,853	-	-	-	11	3,442	3,842	5,568	4,848	3,662	2,881	3,041	2,660	1,644	710	308	236	Higher level (General)	
อนุปริญญา	822	-	-	-	4	33	40	71	99	105	100	128	89	56	35	25	36	Diploma level	
ปริญญาตรี	29,661	-	-	-	8	3,406	3,756	5,218	4,390	3,131	2,422	2,542	2,286	1,451	609	259	184	Graduate level	
ปีที่ 1	1,861	-	-	-	8	1,546	164	45	24	21	26	18	7	3	1	-	-	1 st year	
ปีที่ 2	2,330	-	-	-	-	1,172	317	233	164	114	90	98	68	50	14	2	8	2 nd year	
ปีที่ 3	2,323	-	-	-	-	547	1,116	164	106	88	82	63	52	40	27	14	24	3 rd year	
ปีที่ 4	22,765	-	-	-	-	135	2,090	4,697	4,037	2,865	2,187	2,328	2,138	1,336	560	243	149	4 th year	
ปีที่ 5	104	-	-	-	-	1	30	20	18	10	5	8	4	6	1	-	-	5 th year	
ปีที่ 6	39	-	-	-	-	5	9	11	2	2	1	4	1	1	2	-	-	6 th year	
ไม่ทราบ	239	-	-	-	-	-	30	50	39	30	30	22	16	15	4	-	2	Unknown	
ปริญญาตรี	22,908	-	-	-	-	141	2,129	4,727	4,058	2,878	2,194	2,340	2,143	1,343	563	243	149	Bachelor degree	
สูงกว่าปริญญาตรี	82	-	-	-	-	2	5	18	11	12	5	9	2	9	5	1	1	Upper higher level	
ปริญญาโท	2,165	-	-	-	-	-	37	248	320	402	337	341	270	123	58	21	9	Master degree	
สูงกว่าปริญญาโท	33	-	-	-	-	-	1	6	5	1	4	8	1	1	1	-	4	Upper master degree	
ปริญญาเอก	71	-	-	-	-	-	3	5	17	10	8	9	12	3	1	1	1	Doctorate degree	
สูงกว่าปริญญาเอก/ แพทย์เฉพาะทาง	19	-	-	-	-	-	-	1	5	1	5	4	-	1	1	-	-	Upper doctorate degree/ Special doctor	
ระดับอุดมศึกษา (อาชีวศึกษา)	9,602	-	-	-	11	1,662	1,014	1,691	1,583	907	800	949	491	220	106	69	98	Higher level (Vocational)	
ต่ำกว่าอนุปริญญา	373	-	-	-	3	19	23	50	49	37	44	47	20	36	6	15	23	Lower diploma level	
อนุปริญญา	9,229	-	-	-	8	1,642	991	1,642	1,534	870	756	902	471	183	100	54	75	Diploma level	
การศึกษาทางศาสนา	8	-	-	-	-	-	-	3	1	-	1	-	-	1	1	-	-	Religious education	
แผนกธรรม	2	-	-	-	-	-	-	-	1	-	-	-	-	1	-	-	-	Dharma	
แผนกบาลี	3	-	-	-	-	-	-	1	-	-	1	-	-	-	-	-	-	Pali	
ปอเนาะ	3	-	-	-	-	-	-	1	-	-	-	-	-	-	1	-	-	Pondok	
การศึกษาอื่น ๆ	25	-	-	-	-	-	4	-	-	2	5	2	3	4	1	-	4	Others education	
ไม่ทราบระดับการศึกษา	4,347	-	-	-	95	321	238	395	369	375	412	486	448	356	241	177	434	Unknown level of Ed.	
ไม่ทราบ	61	-	1	-	4	3	4	7	1	6	7	7	2	1	4	-	14	Unknown	

ตารางที่ 8 ประชากรอายุ 3 ปีขึ้นไป จำแนกตามระดับชั้นที่เรียนสำเร็จ กลุ่มอายุ เพศ และเขตการปกครอง (ต่อ)

Table 8 Population 3 years of age and over by educational attainment, age group, sex and area (Contd.)

พื้นที่เรียนสำเร็จ เพศ และเขตการปกครอง	รวม Total	กลุ่มอายุ Age group																Educational attainment, sex and area
		3 - 5	6 - 11	12 - 14	15 - 17	18 - 21	22 - 24	25 - 29	30 - 34	35 - 39	40 - 44	45 - 49	50 - 54	55 - 59	60 - 64	65 - 69	70 ขึ้นไป and over	
ในเขตเทศบาล	364,199	9,585	22,093	16,397	17,612	19,724	11,526	18,653	20,832	25,574	31,559	37,306	36,832	28,811	20,516	14,397	32,781	Municipal area
ไม่มีการศึกษา	27,017	6,300	450	19	26	140	107	147	182	146	126	1,081	1,861	2,042	2,099	2,420	9,871	No education
มีการศึกษา	337,129	3,284	21,642	16,377	17,583	19,583	11,416	18,502	20,646	25,426	31,428	36,225	34,969	26,765	18,411	11,976	22,896	Educational attainment
ชั้นที่เรียนสำเร็จ																		Grade of school attainment
ก่อนประถมศึกษา	8,149	3,284	4,523	1	7	5	5	9	12	18	31	45	37	40	39	26	67	Less than elementary level
ระดับประถมศึกษา	168,999	-	17,118	7,964	711	1,130	927	1,935	4,923	10,435	16,371	21,299	22,855	19,617	14,398	9,627	19,688	Elementary level
ประถมปีที่ 1	4,335	-	3,624	5	1	8	-	5	5	17	17	42	52	61	75	85	336	Pratom 1
ประถมปีที่ 2	8,554	-	3,629	10	14	14	19	34	44	103	217	313	540	527	508	616	1,967	Pratom 2
ประถมปีที่ 3	6,511	-	3,691	50	24	28	31	53	56	104	177	238	294	301	294	329	840	Pratom 3
ประถมปีที่ 4	96,386	-	3,780	191	66	111	94	217	647	1,640	5,260	13,507	18,055	16,606	12,436	8,053	15,722	Pratom 4
ประถมปีที่ 5	5,498	-	2,195	2,557	25	26	14	27	34	103	155	158	84	52	22	11	34	Pratom 5
ประถมปีที่ 6	47,693	-	199	5,151	580	942	770	1,598	4,135	8,468	10,544	7,040	3,827	2,069	1,063	529	777	Pratom 6
ไม่ทราบชั้น	23	-	-	-	-	-	-	-	1	-	1	3	3	-	-	4	12	Unknown
ระดับมัธยมศึกษา	94,667	-	-	8,367	16,593	11,536	4,128	7,246	7,387	8,313	8,950	8,127	6,108	3,143	1,900	1,224	1,644	Secondary education
มัธยมศึกษาตอนต้น	48,651	-	-	8,364	9,370	2,942	1,903	3,431	3,639	4,376	4,288	3,720	2,915	1,586	964	458	694	Lower secondary level
มัธยมศึกษาปีที่ 1	5,564	-	-	5,124	203	37	8	9	6	13	18	41	39	20	15	7	24	Matayom 1
มัธยมศึกษาปีที่ 2	6,268	-	-	2,987	2,702	150	62	56	57	51	46	32	31	15	29	12	37	Matayom 2
มัธยมศึกษาปีที่ 3	36,816	-	-	254	6,466	2,755	1,832	3,366	3,576	4,311	4,224	3,647	2,843	1,551	920	438	633	Matayom 3
ไม่ทราบชั้น	3	-	-	-	-	-	-	-	-	-	-	-	1	-	-	1	-	Unknown
มัธยมศึกษาตอนปลาย	46,016	-	-	3	7,223	8,594	2,225	3,815	3,748	3,938	4,662	4,406	3,193	1,557	936	766	950	Upper secondary level
สายสามัญ	30,620	-	-	3	4,405	4,752	1,367	2,567	2,698	2,946	3,560	3,024	2,115	1,036	721	641	785	General type
มัธยมศึกษาปีที่ 4	3,278	-	-	-	2,680	174	17	44	37	33	32	62	52	52	29	16	50	Matayom 4
มัธยมศึกษาปีที่ 5	3,760	-	-	-	1,602	1,476	34	49	30	31	28	204	178	42	29	28	28	Matayom 5
มัธยมศึกษาปีที่ 6	23,017	-	-	3	122	3,087	1,289	2,434	2,559	2,780	3,404	2,684	1,838	898	637	590	692	Matayom 6
ไม่ทราบชั้น	565	-	-	-	1	15	27	39	73	101	96	73	46	44	26	7	14	Unknown
สายอาชีวศึกษา	15,396	-	-	-	2,818	3,842	858	1,248	1,050	992	1,103	1,383	1,079	521	214	124	165	Cert. of vocational
ปีที่ 1	2,222	-	-	-	1,693	465	24	12	5	5	5	3	4	3	-	-	3	1 st year
ปีที่ 2	3,054	-	-	-	1,005	1,584	89	85	56	39	33	46	53	27	11	10	16	2 nd year
ปีที่ 3	9,867	-	-	-	120	1,783	720	1,125	945	931	1,025	1,302	988	475	201	113	139	3 rd year
ไม่ทราบชั้น	253	-	-	-	-	11	25	26	44	16	39	32	34	16	3	1	7	Unknown

ตารางที่ 8 ประชากรอายุ 3 ปีขึ้นไป จำแนกตามระดับชั้นที่เรียนสำเร็จ กลุ่มอายุ เพศ และเขตการปกครอง (ต่อ)

Table 8 Population 3 years of age and over by educational attainment, age group, sex and area (Contd.)

พื้นที่เรียนสำเร็จ เพศ และเขตการปกครอง	รวม Total	กลุ่มอายุ Age group																Educational attainment, sex and area
		3 - 5	6 - 11	12 - 14	15 - 17	18 - 21	22 - 24	25 - 29	30 - 34	35 - 39	40 - 44	45 - 49	50 - 54	55 - 59	60 - 64	65 - 69	70 ขึ้นไป and over	
<b>ระดับอุดมศึกษา (สามัญ)</b>	41,640	-	-	-	20	3,932	4,438	6,094	5,352	4,400	3,858	4,217	3,989	2,740	1,376	632	591	<b>Higher level (General)</b>
อนุปริญญา	1,145	-	-	-	5	55	44	100	116	127	119	177	133	91	74	38	64	Diploma level
ปริญญาตรี	36,824	-	-	-	16	3,877	4,337	5,688	4,808	3,706	3,225	3,464	3,298	2,298	1,113	519	476	Graduate level
ปีที่ 1	2,239	-	-	-	14	1,818	236	55	27	30	21	19	12	4	2	-	-	1 st year
ปีที่ 2	2,578	-	-	-	1	1,321	415	198	146	93	91	102	91	66	23	13	17	2 nd year
ปีที่ 3	3,004	-	-	-	1	594	1,408	243	145	104	112	105	103	71	40	26	51	3 rd year
ปีที่ 4	28,662	-	-	-	-	137	2,240	5,135	4,438	3,443	2,963	3,198	3,064	2,128	1,039	479	399	4 th year
ปีที่ 5	55	-	-	-	-	1	12	8	10	5	6	2	6	5	1	-	-	5 th year
ปีที่ 6	61	-	-	-	-	4	9	11	6	4	6	10	5	4	3	1	-	6 th year
ไม่ทราบ	225	-	-	-	-	1	18	37	36	27	27	29	18	20	3	1	8	Unknown
ปริญญาตรี	28,778	-	-	-	-	142	2,261	5,155	4,454	3,451	2,975	3,209	3,074	2,136	1,043	480	399	Bachelor degree
สูงกว่าปริญญาตรี	78	-	-	-	-	-	5	17	10	8	4	10	5	7	7	1	5	Upper higher level
ปริญญาโท	3,378	-	-	-	-	-	48	283	389	526	476	540	521	325	166	65	39	Master degree
สูงกว่าปริญญาโท	35	-	-	-	-	-	-	3	6	8	5	7	3	2	1	-	1	Upper master degree
ปริญญาเอก	136	-	-	-	-	-	1	1	20	18	22	9	23	16	15	6	5	Doctorate degree
สูงกว่าปริญญาเอก/ แพทย์เฉพาะทาง	43	-	-	-	-	-	1	3	4	7	7	11	6	1	-	2	1	Upper doctorate degree/ Special doctor
<b>ระดับอุดมศึกษา (อาชีวศึกษา)</b>	15,597	-	-	-	18	2,274	1,478	2,506	2,317	1,607	1,500	1,653	1,093	547	242	147	214	<b>Higher level (Vocational)</b>
ต่ำกว่าอนุปริญญา	454	-	-	-	5	23	32	46	57	35	54	48	36	43	16	20	37	Lower diploma level
อนุปริญญา	15,143	-	-	-	13	2,251	1,445	2,460	2,260	1,572	1,446	1,605	1,057	505	226	127	178	Diploma level
<b>การศึกษาทางศาสนา</b>	611	-	1	43	57	27	18	28	33	52	40	60	47	62	27	39	75	<b>Religious education</b>
แผนกธรรม	552	-	1	39	43	22	18	25	29	50	31	55	42	57	26	37	75	Dharma
แผนกบาลี	55	-	-	4	14	5	-	1	3	2	9	5	4	5	1	2	-	Pali
ปอเนาะ	4	-	-	-	-	-	-	1	2	-	-	-	1	-	-	-	-	Pondok
การศึกษาอื่น ๆ	28	-	-	-	-	-	4	-	-	4	3	5	3	4	2	-	4	Others education
ไม่ทราบระดับการศึกษา	7,440	-	-	1	175	678	419	684	622	598	673	819	838	613	428	281	612	Unknown level of Ed.
ไม่ทราบ	53	1	1	1	2	1	4	4	4	2	6	-	1	4	6	1	14	Unknown

ตารางที่ 8 ประชากรอายุ 3 ปีขึ้นไป จำแนกตามระดับชั้นที่เรียนสำเร็จ กลุ่มอายุ เพศ และเขตการปกครอง (ต่อ)

Table 8 Population 3 years of age and over by educational attainment, age group, sex and area (Contd.)

พื้นที่เรียนสำเร็จ เพศ และเขตการปกครอง	รวม Total	กลุ่มอายุ Age group																Educational attainment, sex and area
		3 - 5	6 - 11	12 - 14	15 - 17	18 - 21	22 - 24	25 - 29	30 - 34	35 - 39	40 - 44	45 - 49	50 - 54	55 - 59	60 - 64	65 - 69	70 ขึ้นไป and over	
ชาย	176,150	4,880	11,147	8,386	8,915	10,064	5,828	9,711	10,351	12,063	14,603	17,526	17,644	13,862	9,943	6,755	14,471	Male
ไม่มีการศึกษา	10,813	3,239	247	14	8	82	61	98	111	84	73	415	699	737	758	873	3,313	No education
มีการศึกษา	165,309	1,640	10,900	8,370	8,905	9,981	5,766	9,610	10,237	11,978	14,528	17,112	16,945	13,123	9,182	5,881	11,151	Educational attainment
ชั้นที่เรียนสำเร็จ																		Grade of school attainment
ก่อนประถมศึกษา	4,104	1,640	2,280	-	7	4	2	5	8	12	19	30	20	23	20	13	23	Less than elementary level
ระดับประถมศึกษา	78,638	-	8,619	4,122	472	758	552	1,134	2,501	4,681	6,969	9,293	10,185	8,881	6,790	4,465	9,215	Elementary level
ประถมศึกษาปีที่ 1	2,182	-	1,847	5	1	7	-	5	1	11	9	21	20	33	34	40	146	Pratom 1
ประถมศึกษาปีที่ 2	3,950	-	1,799	8	5	8	10	23	25	48	86	134	250	240	213	255	846	Pratom 2
ประถมศึกษาปีที่ 3	3,156	-	1,843	29	6	23	21	33	30	63	91	101	136	117	144	152	366	Pratom 3
ประถมศึกษาปีที่ 4	43,494	-	1,929	113	42	81	52	119	314	754	2,207	5,697	7,815	7,382	5,830	3,743	7,414	Pratom 4
ประถมศึกษาปีที่ 5	2,752	-	1,096	1,316	15	10	6	17	26	57	65	66	24	29	5	6	13	Pratom 5
ประถมศึกษาปีที่ 6	23,090	-	106	2,650	402	628	464	937	2,105	3,748	4,509	3,273	1,937	1,079	566	265	422	Pratom 6
ไม่ทราบชั้น	14	-	-	-	-	-	-	-	-	-	1	1	3	-	-	3	6	Unknown
ระดับมัธยมศึกษา	51,204	-	-	4,204	8,259	6,145	2,375	4,268	3,990	4,200	4,589	4,500	3,602	2,018	1,214	783	1,058	Secondary education
มัธยมศึกษาตอนต้น	26,829	-	-	4,201	4,836	1,851	1,208	2,080	2,007	2,214	2,250	2,087	1,750	1,010	603	296	435	Lower secondary level
มัธยมศึกษาปีที่ 1	2,815	-	-	2,566	117	25	5	7	4	4	14	17	18	12	10	5	10	Matayom 1
มัธยมศึกษาปีที่ 2	3,301	-	-	1,512	1,391	105	48	43	37	38	31	22	18	6	18	7	24	Matayom 2
มัธยมศึกษาปีที่ 3	20,713	-	-	124	3,328	1,722	1,155	2,029	1,966	2,172	2,205	2,048	1,714	991	575	284	400	Matayom 3
ไม่ทราบชั้น	-	-	-	-	-	-	-	-	-	-	-	-	-	-	-	-	-	Unknown
มัธยมศึกษาตอนปลาย	24,376	-	-	3	3,423	4,294	1,167	2,189	1,983	1,985	2,339	2,412	1,852	1,008	611	487	624	Upper secondary level
สายสามัญ	15,311	-	-	3	1,769	2,002	712	1,470	1,361	1,394	1,702	1,634	1,240	644	464	398	518	General type
มัธยมศึกษาปีที่ 4	1,396	-	-	-	1,089	87	8	25	24	16	16	34	26	27	14	6	24	Matayom 4
มัธยมศึกษาปีที่ 5	1,703	-	-	-	626	683	16	34	16	13	14	116	102	28	19	17	18	Matayom 5
มัธยมศึกษาปีที่ 6	11,948	-	-	3	53	1,219	668	1,394	1,293	1,330	1,630	1,455	1,091	562	414	371	464	Matayom 6
ไม่ทราบชั้น	263	-	-	-	1	13	20	17	28	35	41	28	20	27	16	4	12	Unknown
สายอาชีวศึกษา	9,065	-	-	-	1,654	2,291	455	719	622	591	637	778	612	364	147	89	106	Cert. of vocational
ปีที่ 1	1,307	-	-	-	1,004	257	19	6	3	3	5	3	2	1	-	-	3	1 st year
ปีที่ 2	1,832	-	-	-	584	957	57	52	36	24	23	26	34	14	10	6	9	2 nd year
ปีที่ 3	5,786	-	-	-	65	1,070	367	644	558	556	589	731	562	339	136	81	89	3 rd year
ไม่ทราบชั้น	140	-	-	-	-	7	12	17	25	9	20	19	13	10	1	1	5	Unknown

ตารางที่ 8 ประชากรอายุ 3 ปีขึ้นไป จำแนกตามระดับชั้นที่เรียนสำเร็จ กลุ่มอายุ เพศ และเขตการปกครอง (ต่อ)

Table 8 Population 3 years of age and over by educational attainment, age group, sex and area (Contd.)

พื้นที่เรียนสำเร็จ เพศ และเขตการปกครอง	รวม Total	กลุ่มอายุ Age group																Educational attainment, sex and area
		3 - 5	6 - 11	12 - 14	15 - 17	18 - 21	22 - 24	25 - 29	30 - 34	35 - 39	40 - 44	45 - 49	50 - 54	55 - 59	60 - 64	65 - 69	70 ขึ้นไป and over	
ระดับอุดมศึกษา (สามัญ)	17,901	-	-	-	12	1,355	1,761	2,322	2,054	1,783	1,719	1,932	1,955	1,483	770	372	384	Higher level (General)
อนุปริญญา	564	-	-	-	3	37	21	46	57	60	52	75	66	49	45	19	34	Diploma level
ปริญญาตรี	15,446	-	-	-	8	1,318	1,713	2,170	1,827	1,470	1,430	1,561	1,560	1,191	590	297	311	Graduate level
ปีที่ 1	782	-	-	-	6	575	116	29	11	18	6	9	6	2	1	-	-	1 st year
ปีที่ 2	1,096	-	-	-	1	500	212	81	64	31	38	39	56	36	16	12	10	2 nd year
ปีที่ 3	1,240	-	-	-	1	196	563	119	67	43	51	57	54	34	15	12	27	3 rd year
ปีที่ 4	12,186	-	-	-	-	43	813	1,923	1,665	1,363	1,315	1,438	1,428	1,106	554	271	268	4 th year
ปีที่ 5	20	-	-	-	-	-	1	4	1	4	3	-	5	2	-	-	-	5 th year
ปีที่ 6	34	-	-	-	-	3	1	3	5	3	6	6	3	3	1	1	-	6 th year
ไม่ทราบ	89	-	-	-	-	1	7	11	14	8	11	12	7	7	2	1	6	Unknown
ปริญญาตรี	12,239	-	-	-	-	45	815	1,930	1,670	1,369	1,323	1,443	1,437	1,111	555	272	268	Bachelor degree
สูงกว่าปริญญาตรี	39	-	-	-	-	-	3	6	4	4	1	5	4	6	3	-	4	Upper higher level
ปริญญาโท	1,724	-	-	-	-	-	24	97	156	227	216	280	303	222	119	49	30	Master degree
สูงกว่าปริญญาโท	18	-	-	-	-	-	-	-	2	6	4	1	3	2	-	-	-	Upper master degree
ปริญญาเอก	81	-	-	-	-	-	-	-	7	10	14	2	14	13	13	5	4	Doctorate degree
สูงกว่าปริญญาเอก/ แพทย์เฉพาะทาง	29	-	-	-	-	-	1	3	-	6	1	9	6	-	-	2	1	Upper doctorate degree/ Special doctor
ระดับอุดมศึกษา (อาชีวศึกษา)	9,316	-	-	-	13	1,325	859	1,522	1,361	975	885	918	712	377	152	90	127	Higher level (Vocational)
ต่ำกว่าอนุปริญญา	229	-	-	-	3	13	19	16	28	20	28	23	23	21	13	6	16	Lower diploma level
อนุปริญญา	9,087	-	-	-	10	1,312	840	1,506	1,333	955	857	896	690	356	139	84	111	Diploma level
การศึกษาทางศาสนา	607	-	1	43	57	27	18	28	32	52	39	60	47	60	27	39	75	Religious education
แผนกธรรม	549	-	1	39	43	22	18	25	27	50	31	55	42	55	26	37	75	Dharma
แผนกบาลี	54	-	-	4	14	5	-	1	3	2	8	5	4	5	1	2	-	Pali
ปอเนาะ	4	-	-	-	-	-	-	1	2	-	-	-	1	-	-	-	-	Pondok
การศึกษาอื่น ๆ	13	-	-	-	-	-	-	-	-	1	1	3	3	1	2	-	1	Others education
ไม่ทราบระดับการศึกษา	3,526	-	-	1	85	368	199	331	291	273	307	374	420	281	207	119	268	Unknown level of Ed.
ไม่ทราบ	29	1	-	1	1	1	1	3	3	1	2	-	-	3	4	1	6	Unknown

ตารางที่ 8 ประชากรอายุ 3 ปีขึ้นไป จำแนกตามระดับชั้นที่เรียนสำเร็จ กลุ่มอายุ เพศ และเขตการปกครอง (ต่อ)

Table 8 Population 3 years of age and over by educational attainment, age group, sex and area (Contd.)

พื้นที่เรียนสำเร็จ เพศ และเขตการปกครอง	รวม Total	กลุ่มอายุ Age group																Educational attainment, sex and area
		3 - 5	6 - 11	12 - 14	15 - 17	18 - 21	22 - 24	25 - 29	30 - 34	35 - 39	40 - 44	45 - 49	50 - 54	55 - 59	60 - 64	65 - 69	70 ขึ้นไป and over	
หญิง	188,049	4,705	10,946	8,011	8,697	9,659	5,698	8,942	10,481	13,512	16,956	19,780	19,188	14,949	10,573	7,642	18,310	Female
ไม่มีการศึกษา	16,204	3,061	203	5	18	57	46	49	70	62	54	666	1,162	1,305	1,341	1,547	6,557	No education
มีการศึกษา	171,821	1,644	10,742	8,007	8,677	9,602	5,649	8,892	10,409	13,449	16,899	19,113	18,025	13,642	9,230	6,095	11,745	Educational attainment
ชั้นที่เรียนสำเร็จ																		Grade of school attainment
ก่อนประถมศึกษา	4,045	1,644	2,243	1	-	1	3	4	5	6	12	15	17	17	20	13	44	Less than elementary level
ระดับประถมศึกษา	90,361	-	8,499	3,842	240	372	375	800	2,421	5,754	9,402	12,006	12,670	10,737	7,607	5,162	10,474	Elementary level
ประถมปีที่ 1	2,153	-	1,777	-	-	1	-	-	4	6	8	20	32	28	41	45	190	Pratom 1
ประถมปีที่ 2	4,604	-	1,830	1	9	6	10	11	19	55	131	179	290	287	295	360	1,120	Pratom 2
ประถมปีที่ 3	3,355	-	1,848	21	18	5	10	20	26	41	86	137	158	184	150	177	474	Pratom 3
ประถมปีที่ 4	52,892	-	1,851	78	24	30	42	98	332	886	3,052	7,810	10,240	9,224	6,606	4,310	8,308	Pratom 4
ประถมปีที่ 5	2,746	-	1,099	1,241	10	16	8	10	8	45	90	92	60	23	18	5	22	Pratom 5
ประถมปีที่ 6	24,602	-	93	2,501	178	314	306	662	2,031	4,720	6,035	3,766	1,889	990	497	263	355	Pratom 6
ไม่ทราบชั้น	9	-	-	-	-	-	-	-	1	-	-	1	-	-	-	1	5	Unknown
ระดับมัธยมศึกษา	43,462	-	-	4,163	8,334	5,391	1,753	2,978	3,397	4,114	4,361	3,627	2,506	1,125	686	441	586	Secondary education
มัธยมศึกษาตอนต้น	21,822	-	-	4,163	4,534	1,091	695	1,351	1,632	2,161	2,038	1,633	1,165	576	361	162	260	Lower secondary level
มัธยมศึกษาปีที่ 1	2,749	-	-	2,558	86	13	3	1	1	9	4	24	21	8	6	2	14	Matayom 1
มัธยมศึกษาปีที่ 2	2,967	-	-	1,475	1,310	46	14	13	20	13	15	10	13	9	11	5	12	Matayom 2
มัธยมศึกษาปีที่ 3	16,103	-	-	130	3,138	1,032	678	1,337	1,610	2,139	2,019	1,599	1,130	559	345	154	233	Matayom 3
ไม่ทราบชั้น	3	-	-	-	-	-	-	-	-	-	-	-	1	-	-	1	-	Unknown
มัธยมศึกษาตอนปลาย	21,641	-	-	-	3,800	4,301	1,058	1,626	1,766	1,952	2,324	1,994	1,341	549	325	279	326	Upper secondary level
สายสามัญ	15,309	-	-	-	2,636	2,750	655	1,097	1,337	1,552	1,858	1,389	875	392	257	243	267	General type
มัธยมศึกษาปีที่ 4	1,881	-	-	-	1,591	86	9	19	13	16	16	27	26	25	14	10	27	Matayom 4
มัธยมศึกษาปีที่ 5	2,058	-	-	-	976	793	18	15	13	19	14	88	76	14	10	11	11	Matayom 5
มัธยมศึกษาปีที่ 6	11,068	-	-	-	69	1,868	621	1,041	1,266	1,450	1,774	1,229	746	336	223	219	228	Matayom 6
ไม่ทราบชั้น	302	-	-	-	-	3	7	23	45	66	54	45	26	16	10	4	2	Unknown
สายอาชีวศึกษา	6,332	-	-	-	1,164	1,551	403	529	428	401	466	605	466	157	67	36	59	Cert. of vocational
ปีที่ 1	915	-	-	-	689	208	5	5	3	3	-	-	1	1	-	-	-	1 st year
ปีที่ 2	1,222	-	-	-	420	627	32	34	19	15	10	20	19	13	1	4	7	2 nd year
ปีที่ 3	4,081	-	-	-	55	712	353	482	387	376	437	571	426	137	65	32	50	3 rd year
ไม่ทราบชั้น	114	-	-	-	-	4	13	9	20	7	19	13	20	6	1	-	2	Unknown

ตารางที่ 8 ประชากรอายุ 3 ปีขึ้นไป จำแนกตามระดับชั้นที่เรียนสำเร็จ กลุ่มอายุ เพศ และเขตการปกครอง (ต่อ)

Table 8 Population 3 years of age and over by educational attainment, age group, sex and area (Contd.)

พื้นที่เรียนสำเร็จ เพศ และเขตการปกครอง	รวม Total	กลุ่มอายุ Age group																Educational attainment, sex and area
		3 - 5	6 - 11	12 - 14	15 - 17	18 - 21	22 - 24	25 - 29	30 - 34	35 - 39	40 - 44	45 - 49	50 - 54	55 - 59	60 - 64	65 - 69	70 ขึ้นไป and over	
ระดับอุดมศึกษา (สามัญ)	23,739	-	-	-	9	2,578	2,676	3,772	3,298	2,617	2,139	2,285	2,034	1,257	606	260	208	Higher level (General)
อนุปริญญา	581	-	-	-	1	19	24	54	59	67	67	102	68	42	30	19	30	Diploma level
ปริญญาตรี	21,378	-	-	-	8	2,559	2,624	3,518	2,981	2,236	1,795	1,903	1,738	1,107	523	223	164	Graduate level
ปีที่ 1	1,457	-	-	-	8	1,243	120	26	15	12	15	10	5	1	1	-	-	1 st year
ปีที่ 2	1,483	-	-	-	-	821	203	117	82	61	53	63	35	31	7	1	7	2 nd year
ปีที่ 3	1,764	-	-	-	-	398	845	124	78	61	60	48	48	37	25	14	24	3 rd year
ปีที่ 4	16,476	-	-	-	-	94	1,427	3,213	2,773	2,080	1,649	1,760	1,635	1,022	485	207	131	4 th year
ปีที่ 5	36	-	-	-	-	1	11	4	9	1	3	2	2	2	1	-	-	5 th year
ปีที่ 6	27	-	-	-	-	1	7	8	1	1	-	4	1	1	2	-	-	6 th year
ไม่ทราบ	136	-	-	-	-	-	10	26	21	19	16	16	11	13	1	-	2	Unknown
ปริญญาตรี	16,539	-	-	-	-	97	1,445	3,225	2,783	2,082	1,651	1,765	1,638	1,025	488	207	131	Bachelor degree
สูงกว่าปริญญาตรี	40	-	-	-	-	-	3	10	6	4	3	5	1	1	4	1	1	Upper higher level
ปริญญาโท	1,653	-	-	-	-	-	25	186	233	299	260	260	217	102	47	16	9	Master degree
สูงกว่าปริญญาโท	17	-	-	-	-	-	-	3	4	1	1	5	-	-	1	-	1	Upper master degree
ปริญญาเอก	55	-	-	-	-	-	1	1	12	9	8	7	10	3	1	1	1	Doctorate degree
สูงกว่าปริญญาเอก/ แพทย์เฉพาะทาง	14	-	-	-	-	-	-	-	4	1	5	3	-	1	-	-	-	Upper doctorate degree/ Special doctor
ระดับอุดมศึกษา (อาชีวศึกษา)	6,281	-	-	-	5	950	619	984	956	631	615	734	381	170	91	57	87	Higher level (Vocational)
ต่ำกว่าอนุปริญญา	225	-	-	-	3	11	14	29	29	15	26	25	14	22	4	14	21	Lower diploma level
อนุปริญญา	6,057	-	-	-	2	939	605	955	927	616	590	709	367	149	87	43	67	Diploma level
การศึกษาทางศาสนา	4	-	-	-	-	-	-	-	1	-	1	-	-	1	-	-	-	Religious education
แผนกธรรม	2	-	-	-	-	-	-	-	1	-	-	-	-	1	-	-	-	Dharma
แผนกบาลี	1	-	-	-	-	-	-	-	-	-	1	-	-	-	-	-	-	Pali
ปอเนาะ	-	-	-	-	-	-	-	-	-	-	-	-	-	-	-	-	-	Pondok
การศึกษาอื่น ๆ	15	-	-	-	-	-	4	-	-	2	2	1	-	3	-	-	3	Others education
ไม่ทราบระดับการศึกษา	3,914	-	-	-	90	310	219	354	331	325	365	445	417	332	220	162	344	Unknown level of Ed.
ไม่ทราบ	24	-	1	-	1	-	2	1	1	1	3	-	1	1	2	-	8	Unknown



ตารางที่ 8 ประชากรอายุ 3 ปีขึ้นไป จำแนกตามระดับชั้นที่เรียนสำเร็จ กลุ่มอายุ เพศ และเขตการปกครอง (ต่อ)

Table 8 Population 3 years of age and over by educational attainment, age group, sex and area (Contd.)

พื้นที่เรียนสำเร็จ เพศ และเขตการปกครอง	รวม Total	กลุ่มอายุ Age group																	Educational attainment, sex and area
		3 - 5	6 - 11	12 - 14	15 - 17	18 - 21	22 - 24	25 - 29	30 - 34	35 - 39	40 - 44	45 - 49	50 - 54	55 - 59	60 - 64	65 - 69	70 ขึ้นไป and over		
นอกเขตเทศบาล	360,619	11,677	24,703	17,569	15,681	14,375	9,423	15,709	20,068	27,701	34,316	38,649	37,449	29,105	19,314	13,263	31,616	Non-municipal area	
ไม่มีการศึกษา	41,242	8,542	671	17	20	92	47	160	201	208	221	2,573	4,105	4,037	3,519	3,339	13,489	No education	
มีการศึกษา	319,315	3,135	24,032	17,553	15,656	14,280	9,375	15,543	19,867	27,487	34,088	36,061	33,340	25,066	15,793	9,924	18,115	Educational attainment	
ชั้นที่เรียนสำเร็จ																		Grade of school attainment	
ก่อนประถมศึกษา	8,686	3,135	5,045	4	4	8	1	9	19	20	51	75	76	64	40	50	86	Less than elementary level	
ระดับประถมศึกษา	205,665	-	18,986	8,762	929	1,513	1,408	3,209	8,321	17,467	25,418	28,979	27,959	22,142	14,345	9,061	17,165	Elementary level	
ประถมปีที่ 1	5,153	-	4,242	-	3	8	2	12	7	27	57	89	124	87	104	99	290	Pratom 1	
ประถมปีที่ 2	10,692	-	3,864	18	12	20	22	50	101	242	455	672	938	962	773	693	1,869	Pratom 2	
ประถมปีที่ 3	8,365	-	4,175	50	21	40	46	71	103	166	336	466	638	520	469	410	854	Pratom 3	
ประถมปีที่ 4	111,974	-	4,051	224	56	96	125	356	894	2,623	8,667	19,939	22,739	18,825	12,256	7,488	13,635	Pratom 4	
ประถมปีที่ 5	6,202	-	2,455	2,660	18	34	32	42	82	200	309	202	71	61	18	8	10	Pratom 5	
ประถมปีที่ 6	63,256	-	198	5,810	819	1,315	1,181	2,676	7,133	14,208	15,594	7,607	3,446	1,687	722	362	498	Pratom 6	
ไม่ทราบชั้น	23	-	-	-	-	-	-	1	-	-	-	4	4	-	3	1	10	Unknown	
ระดับมัธยมศึกษา	77,837	-	-	8,707	14,599	9,542	4,864	7,666	7,365	7,222	6,402	4,730	3,380	1,622	827	473	436	Secondary education	
มัธยมศึกษาตอนต้น	45,744	-	-	8,707	8,995	3,622	2,552	4,054	4,058	4,162	3,525	2,527	1,876	864	425	186	191	Lower secondary level	
มัธยมศึกษาปีที่ 1	5,624	-	-	5,257	202	21	11	13	12	12	6	27	21	10	18	5	9	Matayom 1	
มัธยมศึกษาปีที่ 2	6,766	-	-	3,236	2,942	188	55	96	61	41	50	28	24	19	13	3	11	Matayom 2	
มัธยมศึกษาปีที่ 3	33,353	-	-	215	5,851	3,412	2,486	3,946	3,984	4,107	3,469	2,472	1,831	835	394	178	171	Matayom 3	
ไม่ทราบชั้น	1	-	-	-	-	-	-	-	-	1	-	-	-	-	-	-	-	Unknown	
มัธยมศึกษาตอนปลาย	32,093	-	-	-	5,604	5,920	2,312	3,612	3,308	3,060	2,877	2,204	1,504	757	403	288	245	Upper secondary level	
สายสามัญ	23,636	-	-	-	3,828	3,576	1,568	2,702	2,604	2,593	2,445	1,781	1,173	589	313	249	215	General type	
มัธยมศึกษาปีที่ 4	2,919	-	-	-	2,433	175	16	34	16	41	29	46	49	36	21	10	13	Matayom 4	
มัธยมศึกษาปีที่ 5	3,077	-	-	-	1,323	1,230	32	36	25	41	43	150	113	32	18	12	21	Matayom 5	
มัธยมศึกษาปีที่ 6	16,660	-	-	-	70	2,150	1,465	2,539	2,402	2,308	2,221	1,466	916	477	255	214	178	Matayom 6	
ไม่ทราบชั้น	981	-	-	-	1	22	55	93	161	202	152	120	95	44	19	13	2	Unknown	
สายอาชีวศึกษา	8,457	-	-	-	1,776	2,344	743	910	704	467	432	423	331	168	90	38	30	Cert. of vocational	
ปีที่ 1	1,295	-	-	-	1,103	166	9	6	4	1	-	5	-	-	-	-	1	1 st year	
ปีที่ 2	1,527	-	-	-	590	681	66	45	39	19	22	19	23	9	12	-	1	2 nd year	
ปีที่ 3	5,480	-	-	-	84	1,485	652	834	642	438	387	379	296	152	67	37	28	3 rd year	
ไม่ทราบชั้น	155	-	-	-	-	13	16	24	19	8	23	19	13	7	11	1	-	Unknown	

ตารางที่ 8 ประชากรอายุ 3 ปีขึ้นไป จำแนกตามระดับชั้นที่เรียนสำเร็จ กลุ่มอายุ เพศ และเขตการปกครอง (ต่อ)

Table 8 Population 3 years of age and over by educational attainment, age group, sex and area (Contd.)

พื้นที่เรียนสำเร็จ เพศ และเขตการปกครอง	รวม Total	กลุ่มอายุ Age group																Educational attainment, sex and area
		3 - 5	6 - 11	12 - 14	15 - 17	18 - 21	22 - 24	25 - 29	30 - 34	35 - 39	40 - 44	45 - 49	50 - 54	55 - 59	60 - 64	65 - 69	70 ขึ้นไป and over	
ระดับอุดมศึกษา (สามัญ)	16,570	-	-	-	3	1,380	1,942	2,764	2,560	1,868	1,467	1,511	1,419	949	374	187	144	Higher level (General)
อนุปริญญา	525	-	-	-	3	31	30	40	79	80	57	61	51	36	21	17	18	Diploma level
ปริญญาตรี	14,716	-	-	-	-	1,344	1,886	2,625	2,315	1,590	1,229	1,225	1,157	790	296	147	111	Graduate level
ปีที่ 1	655	-	-	-	-	464	82	25	17	20	20	20	4	4	-	-	-	1 st year
ปีที่ 2	1,444	-	-	-	-	563	231	163	128	87	70	72	64	41	15	5	5	2 nd year
ปีที่ 3	1,003	-	-	-	-	253	461	75	48	51	46	32	17	9	5	1	5	3 rd year
ปีที่ 4	11,316	-	-	-	-	58	1,060	2,293	2,079	1,401	1,065	1,076	1,060	717	268	138	100	4 th year
ปีที่ 5	100	-	-	-	-	-	27	22	13	10	8	6	4	10	-	-	-	5 th year
ปีที่ 6	27	-	-	-	-	6	1	5	3	7	1	3	-	-	-	1	-	6 th year
ไม่ทราบ	171	-	-	-	-	-	24	43	27	15	18	16	8	9	8	1	1	Unknown
ปริญญาตรี	11,443	-	-	-	-	64	1,089	2,320	2,094	1,417	1,074	1,085	1,064	727	268	140	100	Bachelor degree
สูงกว่าปริญญาตรี	70	-	-	-	-	5	4	12	10	11	5	6	3	13	2	-	-	Upper higher level
ปริญญาโท	1,174	-	-	-	-	-	20	78	144	185	166	208	197	103	47	22	5	Master degree
สูงกว่าปริญญาโท	36	-	-	-	-	-	1	5	4	-	6	5	3	3	4	-	6	Upper master degree
ปริญญาเอก	38	-	-	-	-	-	1	4	7	1	4	5	7	1	3	1	4	Doctorate degree
สูงกว่าปริญญาเอก/ แพทย์เฉพาะทาง	11	-	-	-	-	-	-	1	2	1	-	1	1	2	1	-	-	Upper doctorate degree/ Special doctor
ระดับอุดมศึกษา (อาชีวศึกษา)	8,703	-	-	-	14	1,757	1,089	1,752	1,468	756	547	582	362	183	92	55	46	Higher level (Vocational)
ต่ำกว่าอนุปริญญา	346	-	-	-	4	27	25	42	46	45	49	43	25	22	6	4	8	Lower diploma level
อนุปริญญา	8,358	-	-	-	10	1,730	1,064	1,711	1,422	711	498	539	337	161	86	51	38	Diploma level
การศึกษาทางศาสนา	836	-	-	76	98	38	30	36	52	55	82	80	55	40	47	48	101	Religious education
แผนกธรรม	687	-	-	61	47	24	14	27	47	45	69	77	53	38	44	44	97	Dharma
แผนกบาลี	145	-	-	15	51	14	15	8	4	10	12	3	3	1	1	4	4	Pali
ปอเนาะ	4	-	-	-	-	-	-	1	-	-	1	-	-	-	1	-	-	Pondok
การศึกษาอื่น ๆ	19	-	-	-	-	3	-	4	-	-	2	2	4	1	1	-	1	Others education
ไม่ทราบระดับการศึกษา	998	-	1	4	10	39	41	102	81	99	117	102	84	66	67	50	136	Unknown level of Ed.
ไม่ทราบ	63	-	-	-	5	3	1	5	-	6	6	14	5	3	1	-	12	Unknown

ตารางที่ 8 ประชากรอายุ 3 ปีขึ้นไป จำแนกตามระดับชั้นที่เรียนสำเร็จ กลุ่มอายุ เพศ และเขตการปกครอง (ต่อ)

Table 8 Population 3 years of age and over by educational attainment, age group, sex and area (Contd.)

พื้นที่เรียนสำเร็จ เพศ และเขตการปกครอง	รวม Total	กลุ่มอายุ Age group																Educational attainment, sex and area
		3 - 5	6 - 11	12 - 14	15 - 17	18 - 21	22 - 24	25 - 29	30 - 34	35 - 39	40 - 44	45 - 49	50 - 54	55 - 59	60 - 64	65 - 69	70 ขึ้นไป and over	
ชาย	181,956	6,059	12,717	9,092	8,068	8,096	5,154	8,145	10,030	13,574	16,585	19,098	19,066	14,825	9,991	6,641	14,816	Male
ไม่มีการศึกษา	17,087	4,444	376	17	13	47	27	55	80	97	77	1,023	1,619	1,631	1,376	1,255	4,952	No education
มีการศึกษา	164,842	1,616	12,341	9,075	8,051	8,049	5,127	8,090	9,950	13,476	16,505	18,067	17,443	13,192	8,614	5,386	9,859	Educational attainment
ชั้นที่เรียนสำเร็จ																		Grade of school attainment
ก่อนประถมศึกษา	4,456	1,616	2,600	4	2	2	-	3	8	10	27	32	34	36	18	20	45	Less than elementary level
ระดับประถมศึกษา	102,489	-	9,740	4,601	650	1,016	822	1,788	4,008	8,091	11,456	13,807	13,906	11,152	7,517	4,759	9,177	Elementary level
ประถมปีที่ 1	2,658	-	2,208	-	3	2	2	4	5	19	23	51	61	35	51	52	141	Pratom 1
ประถมปีที่ 2	5,226	-	1,974	13	9	16	14	33	39	118	200	324	429	463	385	328	882	Pratom 2
ประถมปีที่ 3	4,209	-	2,159	40	14	26	22	45	50	89	149	248	281	235	217	196	438	Pratom 3
ประถมปีที่ 4	55,366	-	2,069	134	40	66	75	181	435	1,270	3,751	9,159	11,077	9,388	6,378	3,935	7,408	Pratom 4
ประถมปีที่ 5	3,127	-	1,214	1,396	11	25	15	23	46	104	120	83	35	28	14	8	6	Pratom 5
ประถมปีที่ 6	31,890	-	115	3,018	573	881	694	1,503	3,433	6,491	7,214	3,940	2,020	1,003	468	240	297	Pratom 6
ไม่ทราบชั้น	13	-	-	-	-	-	-	-	-	-	-	1	4	-	3	1	4	Unknown
ระดับมัธยมศึกษา	43,653	-	-	4,390	7,289	5,400	2,784	4,189	3,989	3,968	3,780	2,964	2,349	1,227	641	342	339	Secondary education
มัธยมศึกษาตอนต้น	26,071	-	-	4,390	4,770	2,280	1,504	2,273	2,217	2,301	2,104	1,607	1,344	675	338	126	142	Lower secondary level
มัธยมศึกษาปีที่ 1	2,888	-	-	2,667	120	15	9	6	7	8	1	15	12	8	10	3	6	Matayom 1
มัธยมศึกษาปีที่ 2	3,573	-	-	1,606	1,561	131	40	71	39	23	30	20	19	18	8	1	6	Matayom 2
มัธยมศึกษาปีที่ 3	19,610	-	-	117	3,090	2,133	1,455	2,196	2,171	2,270	2,073	1,571	1,313	650	320	122	129	Matayom 3
ไม่ทราบชั้น	-	-	-	-	-	-	-	-	-	-	-	-	-	-	-	-	-	Unknown
มัธยมศึกษาตอนปลาย	17,581	-	-	-	2,519	3,121	1,280	1,915	1,772	1,668	1,676	1,357	1,005	552	304	215	198	Upper secondary level
สายสามัญ	12,451	-	-	-	1,497	1,716	839	1,385	1,322	1,343	1,414	1,105	798	433	239	185	173	General type
มัธยมศึกษาปีที่ 4	1,232	-	-	-	958	97	13	16	9	24	19	26	29	21	11	1	8	Matayom 4
มัธยมศึกษาปีที่ 5	1,350	-	-	-	506	532	19	22	17	18	27	92	69	21	9	5	12	Matayom 5
มัธยมศึกษาปีที่ 6	9,382	-	-	-	31	1,071	784	1,300	1,232	1,236	1,290	923	637	355	203	170	152	Matayom 6
ไม่ทราบชั้น	486	-	-	-	1	16	23	47	64	66	79	64	63	35	16	10	1	Unknown
สายอาชีวศึกษา	5,131	-	-	-	1,022	1,405	441	530	450	324	262	251	207	119	65	30	24	Cert. of vocational
ปีที่ 1	765	-	-	-	640	106	4	6	4	1	-	2	-	-	-	-	1	1 st year
ปีที่ 2	932	-	-	-	341	435	42	26	20	13	17	10	15	6	5	-	1	2 nd year
ปีที่ 3	3,342	-	-	-	41	857	388	484	413	307	232	229	184	107	51	29	22	3 rd year
ไม่ทราบชั้น	92	-	-	-	-	7	7	14	13	4	13	10	8	6	9	1	-	Unknown

ตารางที่ 8 ประชากรอายุ 3 ปีขึ้นไป จำแนกตามระดับชั้นที่เรียนสำเร็จ กลุ่มอายุ เพศ และเขตการปกครอง (ต่อ)

Table 8 Population 3 years of age and over by educational attainment, age group, sex and area (Contd.)

พื้นที่เรียนสำเร็จ เพศ และเขตการปกครอง	รวม Total	กลุ่มอายุ Age group																Educational attainment, sex and area
		3 - 5	6 - 11	12 - 14	15 - 17	18 - 21	22 - 24	25 - 29	30 - 34	35 - 39	40 - 44	45 - 49	50 - 54	55 - 59	60 - 64	65 - 69	70 ขึ้นไป and over	
ระดับอุดมศึกษา (สามัญ)	7,456	-	-	-	-	516	776	968	1,010	823	726	755	793	562	270	140	116	Higher level (General)
อนุปริญญา	284	-	-	-	-	16	14	22	38	42	25	35	30	23	16	11	12	Diploma level
ปริญญาตรี	6,433	-	-	-	-	498	754	925	905	696	602	586	610	446	210	111	92	Graduate level
ปีที่ 1	251	-	-	-	-	161	38	6	9	11	9	13	3	2	-	-	-	1 st year
ปีที่ 2	596	-	-	-	-	213	117	47	46	34	33	36	32	22	8	4	4	2 nd year
ปีที่ 3	444	-	-	-	-	105	189	35	20	24	24	16	13	6	4	1	5	3 rd year
ปีที่ 4	5,027	-	-	-	-	17	398	809	815	616	526	508	557	403	193	103	81	4 th year
ปีที่ 5	32	-	-	-	-	-	8	6	4	1	5	-	1	6	-	-	-	5 th year
ปีที่ 6	15	-	-	-	-	2	-	2	1	5	-	3	-	-	-	1	-	6 th year
ไม่ทราบ	68	-	-	-	-	-	4	19	10	4	4	10	4	6	5	1	1	Unknown
ปริญญาตรี	5,074	-	-	-	-	20	406	818	820	622	532	511	558	409	193	104	81	Bachelor degree
สูงกว่าปริญญาตรี	28	-	-	-	-	2	1	4	5	3	3	3	1	5	1	-	-	Upper higher level
ปริญญาโท	663	-	-	-	-	-	8	16	56	82	89	127	144	83	36	17	5	Master degree
สูงกว่าปริญญาโท	20	-	-	-	-	-	-	1	3	-	4	2	1	1	4	-	4	Upper master degree
ปริญญาเอก	22	-	-	-	-	-	-	-	2	-	4	3	5	1	3	1	4	Doctorate degree
สูงกว่าปริญญาเอก/ แพทย์เฉพาะทาง	6	-	-	-	-	-	-	-	1	1	-	-	1	2	-	-	-	Upper doctorate degree/ Special doctor
ระดับอุดมศึกษา (อาชีวศึกษา)	5,383	-	-	-	7	1,045	693	1,045	841	480	362	367	253	134	77	42	35	Higher level (Vocational)
ต่ำกว่าอนุปริญญา	198	-	-	-	4	19	15	21	26	23	31	21	19	8	4	3	5	Lower diploma level
อนุปริญญา	5,185	-	-	-	4	1,027	678	1,024	815	458	331	346	234	126	74	40	30	Diploma level
การศึกษาทางศาสนา	832	-	-	76	98	38	30	33	52	55	82	80	55	40	45	48	101	Religious education
แผนกธรรม	687	-	-	61	47	24	14	27	47	45	69	77	53	38	44	44	97	Dharma
แผนกบาลี	144	-	-	15	51	14	15	7	4	10	12	3	3	1	1	4	4	Pali
ปอเนาะ	1	-	-	-	-	-	-	-	-	-	1	-	-	-	-	-	-	Pondok
การศึกษาอื่น ๆ	9	-	-	-	-	3	-	4	-	-	-	1	1	-	-	-	-	Others education
ไม่ทราบระดับการศึกษา	566	-	1	4	5	28	22	61	43	48	71	61	53	41	46	35	46	Unknown level of Ed.
ไม่ทราบ	26	-	-	-	3	-	-	-	-	1	3	8	4	3	-	-	5	Unknown

ตารางที่ 8 ประชากรอายุ 3 ปีขึ้นไป จำแนกตามระดับชั้นที่เรียนสำเร็จ กลุ่มอายุ เพศ และเขตการปกครอง (ต่อ)

Table 8 Population 3 years of age and over by educational attainment, age group, sex and area (Contd.)

พื้นที่เรียนสำเร็จ เพศ และเขตการปกครอง	รวม Total	กลุ่มอายุ Age group																Educational attainment, sex and area
		3 - 5	6 - 11	12 - 14	15 - 17	18 - 21	22 - 24	25 - 29	30 - 34	35 - 39	40 - 44	45 - 49	50 - 54	55 - 59	60 - 64	65 - 69	70 ขึ้นไป and over	
หญิง	178,663	5,618	11,986	8,477	7,614	6,279	4,269	7,564	10,038	14,127	17,731	19,551	18,383	14,280	9,323	6,622	16,799	Female
ไม่มีการศึกษา	24,154	4,098	295	-	7	46	21	106	121	111	144	1,550	2,486	2,406	2,143	2,084	8,537	No education
มีการศึกษา	154,473	1,519	11,691	8,477	7,605	6,231	4,247	7,453	9,917	14,011	17,583	17,994	15,896	11,874	7,179	4,538	8,256	Educational attainment
ชั้นที่เรียนสำเร็จ																		Grade of school attainment
ก่อนประถมศึกษา	4,230	1,519	2,445	-	1	5	1	7	12	10	24	43	42	28	22	30	41	Less than elementary level
ระดับประถมศึกษา	103,176	-	9,246	4,161	280	497	586	1,421	4,314	9,376	13,962	15,173	14,053	10,990	6,828	4,302	7,988	Elementary level
ประถมปีที่ 1	2,495	-	2,034	-	-	6	-	9	3	8	34	37	63	52	53	48	148	Pratom 1
ประถมปีที่ 2	5,465	-	1,890	5	4	4	8	17	62	124	256	348	509	499	388	365	987	Pratom 2
ประถมปีที่ 3	4,156	-	2,017	11	7	13	24	27	53	77	187	217	357	285	253	214	415	Pratom 3
ประถมปีที่ 4	56,608	-	1,982	90	16	30	50	175	459	1,353	4,916	10,781	11,662	9,437	5,877	3,553	6,227	Pratom 4
ประถมปีที่ 5	3,075	-	1,241	1,263	8	10	17	19	36	97	189	119	36	33	4	-	4	Pratom 5
ประถมปีที่ 6	31,366	-	83	2,792	246	434	487	1,172	3,701	7,717	8,380	3,667	1,426	684	253	122	201	Pratom 6
ไม่ทราบชั้น	10	-	-	-	-	-	-	1	-	-	-	3	-	-	-	-	6	Unknown
ระดับมัธยมศึกษา	34,185	-	-	4,317	7,310	4,142	2,081	3,478	3,376	3,254	2,622	1,767	1,031	394	186	131	96	Secondary education
มัธยมศึกษาตอนต้น	19,673	-	-	4,317	4,225	1,342	1,048	1,781	1,840	1,862	1,421	920	532	189	87	59	49	Lower secondary level
มัธยมศึกษาปีที่ 1	2,736	-	-	2,589	82	6	2	6	5	5	5	11	9	2	8	3	3	Matayom 1
มัธยมศึกษาปีที่ 2	3,193	-	-	1,629	1,381	57	15	25	22	18	20	7	5	1	5	1	5	Matayom 2
มัธยมศึกษาปีที่ 3	13,743	-	-	98	2,762	1,279	1,031	1,750	1,813	1,837	1,396	901	518	185	75	55	42	Matayom 3
ไม่ทราบชั้น	1	-	-	-	-	-	-	-	-	1	-	-	-	-	-	-	-	Unknown
มัธยมศึกษาตอนปลาย	14,512	-	-	-	3,085	2,799	1,032	1,696	1,536	1,392	1,201	847	499	205	99	72	47	Upper secondary level
สายสามัญ	11,185	-	-	-	2,331	1,860	729	1,317	1,282	1,249	1,031	676	375	156	74	64	41	General type
มัธยมศึกษาปีที่ 4	1,686	-	-	-	1,475	78	4	17	6	18	10	19	20	15	10	9	5	Matayom 4
มัธยมศึกษาปีที่ 5	1,727	-	-	-	817	697	13	14	9	22	16	58	45	11	9	7	9	Matayom 5
มัธยมศึกษาปีที่ 6	7,277	-	-	-	39	1,079	681	1,239	1,170	1,073	931	542	279	122	52	44	26	Matayom 6
ไม่ทราบชั้น	495	-	-	-	-	6	31	46	97	137	73	56	32	9	4	4	1	Unknown
สายอาชีวศึกษา	3,326	-	-	-	754	939	303	380	254	143	170	171	124	49	25	8	6	Cert. of vocational
ปีที่ 1	529	-	-	-	462	59	5	-	-	-	-	3	-	-	-	-	-	1 st year
ปีที่ 2	595	-	-	-	249	247	24	19	19	6	5	9	8	2	7	-	-	2 nd year
ปีที่ 3	2,138	-	-	-	42	628	265	351	229	131	155	151	111	45	16	8	6	3 rd year
ไม่ทราบชั้น	64	-	-	-	-	5	9	10	6	5	11	9	5	1	2	-	-	Unknown

ตารางที่ 8 ประชากรอายุ 3 ปีขึ้นไป จำแนกตามระดับชั้นที่เรียนสำเร็จ กลุ่มอายุ เพศ และเขตการปกครอง (ต่อ)

Table 8 Population 3 years of age and over by educational attainment, age group, sex and area (Contd.)

พื้นที่เรียนสำเร็จ เพศ และเขตการปกครอง	รวม Total	กลุ่มอายุ Age group																Educational attainment, sex and area
		3 - 5	6 - 11	12 - 14	15 - 17	18 - 21	22 - 24	25 - 29	30 - 34	35 - 39	40 - 44	45 - 49	50 - 54	55 - 59	60 - 64	65 - 69	70 ขึ้นไป and over	
ระดับอุดมศึกษา (สามัญ)	9,114	-	-	-	3	864	1,166	1,796	1,550	1,045	741	756	626	387	105	47	28	Higher level (General)
อนุปริญญา	240	-	-	-	3	15	16	18	41	38	32	26	21	13	5	6	6	Diploma level
ปริญญาตรี	8,283	-	-	-	-	847	1,132	1,700	1,410	895	627	639	548	344	86	37	20	Graduate level
ปีที่ 1	404	-	-	-	-	303	44	19	9	9	11	7	1	1	-	-	-	1 st year
ปีที่ 2	847	-	-	-	-	351	113	116	82	53	37	35	32	19	6	1	1	2 nd year
ปีที่ 3	559	-	-	-	-	149	271	39	28	27	22	15	4	3	2	-	-	3 rd year
ปีที่ 4	6,289	-	-	-	-	41	662	1,484	1,264	785	539	568	503	314	75	36	18	4 th year
ปีที่ 5	68	-	-	-	-	-	20	16	9	9	3	6	3	4	-	-	-	5 th year
ปีที่ 6	11	-	-	-	-	4	1	3	1	1	1	-	-	-	-	-	-	6 th year
ไม่ทราบ	104	-	-	-	-	-	20	24	17	11	15	6	5	2	2	-	-	Unknown
ปริญญาตรี	6,369	-	-	-	-	44	683	1,502	1,274	795	543	575	505	318	75	36	18	Bachelor degree
สูงกว่าปริญญาตรี	42	-	-	-	-	2	2	8	5	8	2	4	1	8	1	-	-	Upper higher level
ปริญญาโท	512	-	-	-	-	-	12	62	88	103	77	81	53	21	11	5	-	Master degree
สูงกว่าปริญญาโท	16	-	-	-	-	-	1	4	1	-	3	2	1	1	-	-	3	Upper master degree
ปริญญาเอก	16	-	-	-	-	-	1	4	5	1	-	2	2	-	-	-	-	Doctorate degree
สูงกว่าปริญญาเอก/ แพทย์เฉพาะทาง	5	-	-	-	-	-	-	1	1	-	-	1	-	-	1	-	-	Upper doctorate degree/ Special doctor
ระดับอุดมศึกษา (อาชีวศึกษา)	3,321	-	-	-	6	712	395	707	627	276	185	215	110	49	15	12	11	Higher level (Vocational)
ต่ำกว่าอนุปริญญา	148	-	-	-	-	9	10	20	20	22	18	22	6	15	3	1	3	Lower diploma level
อนุปริญญา	3,173	-	-	-	6	703	386	687	607	254	166	193	103	34	13	11	9	Diploma level
การศึกษาทางศาสนา	4	-	-	-	-	-	-	3	-	-	-	-	-	-	1	-	-	Religious education
แผนกธรรม	-	-	-	-	-	-	-	-	-	-	-	-	-	-	-	-	-	Dharma
แผนกบาลี	1	-	-	-	-	-	-	1	-	-	-	-	-	-	-	-	-	Pali
ปอเนาะ	3	-	-	-	-	-	-	1	-	-	-	-	-	-	1	-	-	Pondok
การศึกษาอื่น ๆ	10	-	-	-	-	-	-	-	-	-	2	1	3	1	1	-	1	Others education
ไม่ทราบระดับการศึกษา	433	-	-	-	5	11	19	42	38	50	46	41	31	25	21	15	89	Unknown level of Ed.
ไม่ทราบ	36	-	-	-	3	3	1	5	-	5	4	7	1	-	1	-	7	Unknown

ตารางที่ 9 ประชากรอายุ 10 ปีขึ้นไป จำแนกตามการอ่านออกเขียนได้ กลุ่มอายุ เพศ และเขตการปกครอง

Table 9 Population 10 years of age and over by literacy, age group, sex and area

การอ่านออกเขียนได้ เพศ และเขตการปกครอง	รวม Total	กลุ่มอายุ Age group														Literacy, sex and area
		10 - 14	15 - 19	20 - 24	25 - 29	30 - 34	35 - 39	40 - 44	45 - 49	50 - 54	55 - 59	60 - 64	65 - 69	70 ขึ้นไป and over		
<b>ยอดรวม</b>															<b>Total</b>	
<b>ภาษาไทย</b>	<b>673,740</b>	<b>50,947</b>	<b>51,753</b>	<b>36,588</b>	<b>34,362</b>	<b>40,900</b>	<b>53,276</b>	<b>65,875</b>	<b>75,955</b>	<b>74,281</b>	<b>57,916</b>	<b>39,830</b>	<b>27,660</b>	<b>64,396</b>	<b>Thai language</b>	
อ่านออกเขียนได้	630,834	50,794	51,126	35,710	33,431	39,913	52,312	64,797	72,660	69,467	53,059	35,529	23,513	48,524	Literate	
อ่านไม่ออกเขียนไม่ได้	36,320	153	139	301	313	419	424	453	2,542	4,054	4,289	3,934	3,931	15,368	Illiterate	
ไม่ทราบ	6,586	-	488	577	618	567	539	625	753	760	568	367	216	505	Unknown	
<b>ภาษาอื่น ๆ</b>	<b>673,740</b>	<b>50,947</b>	<b>51,753</b>	<b>36,588</b>	<b>34,362</b>	<b>40,900</b>	<b>53,276</b>	<b>65,875</b>	<b>75,955</b>	<b>74,281</b>	<b>57,916</b>	<b>39,830</b>	<b>27,660</b>	<b>64,396</b>	<b>Other languages</b>	
อ่านออกเขียนได้	535,180	37,112	29,149	19,838	20,470	27,822	41,466	54,640	64,685	64,517	51,798	36,453	25,685	61,545	Literate	
อ่านไม่ออกเขียนไม่ได้	118,344	10,938	20,976	15,803	12,840	11,922	10,313	9,455	9,082	7,611	4,501	2,258	1,247	1,398	Illiterate	
ไม่ทราบ	20,216	2,897	1,628	947	1,051	1,156	1,496	1,780	2,188	2,154	1,617	1,119	728	1,454	Unknown	
<b>ชาย</b>															<b>Male</b>	
<b>ภาษาไทย</b>	<b>331,985</b>	<b>26,160</b>	<b>26,751</b>	<b>19,373</b>	<b>17,856</b>	<b>20,381</b>	<b>25,637</b>	<b>31,188</b>	<b>36,624</b>	<b>36,710</b>	<b>28,688</b>	<b>19,934</b>	<b>13,395</b>	<b>29,287</b>	<b>Thai language</b>	
อ่านออกเขียนได้	315,161	26,064	26,408	18,946	17,377	19,912	25,180	30,692	35,301	34,767	26,800	18,273	11,811	23,629	Literate	
อ่านไม่ออกเขียนไม่ได้	13,716	96	87	144	172	210	212	205	973	1,566	1,630	1,494	1,488	5,441	Illiterate	
ไม่ทราบ	3,107	-	256	283	307	260	245	291	350	377	258	167	97	217	Unknown	
<b>ภาษาอื่น ๆ</b>	<b>331,985</b>	<b>26,160</b>	<b>26,751</b>	<b>19,373</b>	<b>17,856</b>	<b>20,381</b>	<b>25,637</b>	<b>31,188</b>	<b>36,624</b>	<b>36,710</b>	<b>28,688</b>	<b>19,934</b>	<b>13,395</b>	<b>29,287</b>	<b>Other languages</b>	
อ่านออกเขียนได้	262,221	19,253	15,770	11,003	11,371	14,175	19,959	25,520	30,837	31,361	25,172	17,948	12,218	27,635	Literate	
อ่านไม่ออกเขียนไม่ได้	59,433	5,388	10,081	7,847	5,929	5,620	4,944	4,799	4,706	4,255	2,723	1,448	787	908	Illiterate	
ไม่ทราบ	10,331	1,519	901	523	557	587	734	869	1,082	1,093	793	539	390	744	Unknown	
<b>หญิง</b>															<b>Female</b>	
<b>ภาษาไทย</b>	<b>341,756</b>	<b>24,787</b>	<b>25,002</b>	<b>17,215</b>	<b>16,506</b>	<b>20,519</b>	<b>27,639</b>	<b>34,687</b>	<b>39,331</b>	<b>37,571</b>	<b>29,229</b>	<b>19,896</b>	<b>14,264</b>	<b>35,109</b>	<b>Thai language</b>	
อ่านออกเขียนได้	315,673	24,730	24,717	16,764	16,054	20,002	27,132	34,105	37,359	34,700	26,259	17,256	11,702	24,894	Literate	
อ่านไม่ออกเขียนไม่ได้	22,603	57	52	156	141	210	212	248	1,569	2,488	2,660	2,440	2,443	9,927	Illiterate	
ไม่ทราบ	3,479	-	232	295	311	308	294	334	403	384	310	201	119	288	Unknown	
<b>ภาษาอื่น ๆ</b>	<b>341,756</b>	<b>24,787</b>	<b>25,002</b>	<b>17,215</b>	<b>16,506</b>	<b>20,519</b>	<b>27,639</b>	<b>34,687</b>	<b>39,331</b>	<b>37,571</b>	<b>29,229</b>	<b>19,896</b>	<b>14,264</b>	<b>35,109</b>	<b>Other languages</b>	
อ่านออกเขียนได้	272,960	17,859	13,379	8,835	9,099	13,648	21,507	29,119	33,848	33,156	26,627	18,505	13,467	33,910	Literate	
อ่านไม่ออกเขียนไม่ได้	58,912	5,550	10,896	7,957	6,911	6,302	5,370	4,656	4,376	3,355	1,778	811	459	489	Illiterate	
ไม่ทราบ	9,884	1,378	726	423	495	569	762	912	1,107	1,061	824	580	338	710	Unknown	

ตารางที่ 9 ประชากรอายุ 10 ปีขึ้นไป จำแนกตามการอ่านออกเขียนได้ กลุ่มอายุ เพศ และเขตการปกครอง (ต่อ)

Table 9 Population 10 years of age and over by literacy, age group, sex and area (Contd.)

การอ่านออกเขียนได้ เพศ และเขตการปกครอง	รวม Total	กลุ่มอายุ Age group													Literacy, sex and area
		10 - 14	15 - 19	20 - 24	25 - 29	30 - 34	35 - 39	40 - 44	45 - 49	50 - 54	55 - 59	60 - 64	65 - 69	70 ขึ้นไป and over	
<b>ในเขตเทศบาล</b>															<b>Municipal area</b>
<b>ภาษาไทย</b>	<b>340,564</b>	<b>24,441</b>	<b>28,470</b>	<b>20,391</b>	<b>18,653</b>	<b>20,832</b>	<b>25,574</b>	<b>31,559</b>	<b>37,306</b>	<b>36,832</b>	<b>28,811</b>	<b>20,516</b>	<b>14,397</b>	<b>32,781</b>	<b>Thai language</b>
อ่านออกเขียนได้	321,089	24,357	27,891	19,610	17,891	20,062	24,870	30,808	35,875	34,890	26,871	18,805	12,686	26,472	Literate
อ่านไม่ออกเขียนไม่ได้	13,169	84	99	231	184	227	195	161	704	1,205	1,391	1,354	1,504	5,830	Illiterate
ไม่ทราบ	6,306	-	480	550	578	542	508	590	727	737	550	358	207	479	Unknown
<b>ภาษาอื่น ๆ</b>	<b>340,564</b>	<b>24,441</b>	<b>28,470</b>	<b>20,391</b>	<b>18,653</b>	<b>20,832</b>	<b>25,574</b>	<b>31,559</b>	<b>37,306</b>	<b>36,832</b>	<b>28,811</b>	<b>20,516</b>	<b>14,397</b>	<b>32,781</b>	<b>Other languages</b>
อ่านออกเขียนได้	255,411	17,487	15,610	10,801	10,255	12,966	18,312	24,252	29,588	30,011	24,515	18,045	12,992	30,577	Literate
อ่านไม่ออกเขียนไม่ได้	71,286	5,208	11,644	8,869	7,630	7,065	6,308	6,169	6,221	5,286	3,168	1,673	913	1,132	Illiterate
ไม่ทราบ	13,867	1,746	1,216	720	768	801	954	1,139	1,497	1,535	1,129	798	492	1,071	Unknown
<b>ชาย</b>															<b>Male</b>
<b>ภาษาไทย</b>	<b>164,250</b>	<b>12,514</b>	<b>14,466</b>	<b>10,341</b>	<b>9,711</b>	<b>10,351</b>	<b>12,063</b>	<b>14,603</b>	<b>17,526</b>	<b>17,644</b>	<b>13,862</b>	<b>9,943</b>	<b>6,755</b>	<b>14,471</b>	<b>Thai language</b>
อ่านออกเขียนได้	156,374	12,458	14,150	9,959	9,310	9,979	11,718	14,253	16,938	16,832	13,106	9,275	6,102	12,293	Literate
อ่านไม่ออกเขียนไม่ได้	4,949	56	67	119	124	127	118	84	258	451	506	506	564	1,968	Illiterate
ไม่ทราบ	2,928	-	250	263	277	245	228	266	330	360	250	162	89	209	Unknown
<b>ภาษาอื่น ๆ</b>	<b>164,250</b>	<b>12,514</b>	<b>14,466</b>	<b>10,341</b>	<b>9,711</b>	<b>10,351</b>	<b>12,063</b>	<b>14,603</b>	<b>17,526</b>	<b>17,644</b>	<b>13,862</b>	<b>9,943</b>	<b>6,755</b>	<b>14,471</b>	<b>Other languages</b>
อ่านออกเขียนได้	122,640	9,046	8,311	5,886	5,848	6,702	8,710	11,068	13,710	14,081	11,488	8,556	5,978	13,256	Literate
อ่านไม่ออกเขียนไม่ได้	34,787	2,566	5,505	4,067	3,468	3,257	2,895	3,009	3,092	2,833	1,845	1,007	544	698	Illiterate
ไม่ทราบ	6,824	902	651	388	396	392	458	526	724	729	529	380	233	516	Unknown
<b>หญิง</b>															<b>Female</b>
<b>ภาษาไทย</b>	<b>176,314</b>	<b>11,927</b>	<b>14,004</b>	<b>10,050</b>	<b>8,942</b>	<b>10,481</b>	<b>13,512</b>	<b>16,956</b>	<b>19,780</b>	<b>19,188</b>	<b>14,949</b>	<b>10,573</b>	<b>7,642</b>	<b>18,310</b>	<b>Thai language</b>
อ่านออกเขียนได้	164,715	11,899	13,742	9,651	8,580	10,084	13,153	16,555	18,936	18,058	13,765	9,530	6,584	14,178	Literate
อ่านไม่ออกเขียนไม่ได้	8,220	28	33	112	60	100	78	77	446	753	884	848	940	3,862	Illiterate
ไม่ทราบ	3,379	-	230	287	301	298	281	324	397	377	299	196	119	270	Unknown
<b>ภาษาอื่น ๆ</b>	<b>176,314</b>	<b>11,927</b>	<b>14,004</b>	<b>10,050</b>	<b>8,942</b>	<b>10,481</b>	<b>13,512</b>	<b>16,956</b>	<b>19,780</b>	<b>19,188</b>	<b>14,949</b>	<b>10,573</b>	<b>7,642</b>	<b>18,310</b>	<b>Other languages</b>
อ่านออกเขียนได้	132,771	8,441	7,300	4,916	4,408	6,264	9,603	13,183	15,877	15,930	13,026	9,489	7,014	17,321	Literate
อ่านไม่ออกเขียนไม่ได้	36,500	2,642	6,139	4,802	4,162	3,809	3,413	3,160	3,128	2,453	1,322	666	369	434	Illiterate
ไม่ทราบ	7,043	844	565	332	372	409	496	613	774	805	600	418	259	555	Unknown



ตารางที่ 9 ประชากรอายุ 10 ปีขึ้นไป จำแนกตามการอ่านออกเขียนได้ กลุ่มอายุ เพศ และเขตการปกครอง (ต่อ)

Table 9 Population 10 years of age and over by literacy, age group, sex and area (Contd.)

การอ่านออกเขียนได้ เพศ และเขตการปกครอง	รวม Total	กลุ่มอายุ Age group														Literacy, sex and area
		10 - 14	15 - 19	20 - 24	25 - 29	30 - 34	35 - 39	40 - 44	45 - 49	50 - 54	55 - 59	60 - 64	65 - 69	70 ขึ้นไป and over		
<b>นอกเขตเทศบาล</b>															<b>Non-municipal area</b>	
<b>ภาษาไทย</b>	<b>333,176</b>	<b>26,506</b>	<b>23,283</b>	<b>16,197</b>	<b>15,709</b>	<b>20,068</b>	<b>27,701</b>	<b>34,316</b>	<b>38,649</b>	<b>37,449</b>	<b>29,105</b>	<b>19,314</b>	<b>13,263</b>	<b>31,616</b>	<b>Thai language</b>	
อ่านออกเขียนได้	309,745	26,437	23,234	16,100	15,540	19,851	27,442	33,988	36,785	34,577	26,188	16,724	10,827	22,052	Literate	
อ่านไม่ออกเขียนไม่ได้	23,151	69	40	69	129	192	228	292	1,838	2,849	2,899	2,580	2,427	9,538	Illiterate	
ไม่ทราบ	280	-	9	28	40	25	31	35	26	23	19	10	9	26	Unknown	
<b>ภาษาอื่น ๆ</b>	<b>333,176</b>	<b>26,506</b>	<b>23,283</b>	<b>16,197</b>	<b>15,709</b>	<b>20,068</b>	<b>27,701</b>	<b>34,316</b>	<b>38,649</b>	<b>37,449</b>	<b>29,105</b>	<b>19,314</b>	<b>13,263</b>	<b>31,616</b>	<b>Other languages</b>	
อ่านออกเขียนได้	279,769	19,625	13,539	9,037	10,215	14,856	23,153	30,388	35,098	34,506	27,284	18,408	12,693	30,968	Literate	
อ่านไม่ออกเขียนไม่ได้	47,058	5,730	9,333	6,934	5,211	4,857	4,005	3,286	2,861	2,324	1,333	585	334	265	Illiterate	
ไม่ทราบ	6,349	1,151	411	226	283	355	543	641	691	619	488	320	236	383	Unknown	
<b>ชาย</b>															<b>Male</b>	
<b>ภาษาไทย</b>	<b>167,734</b>	<b>13,646</b>	<b>12,285</b>	<b>9,032</b>	<b>8,145</b>	<b>10,030</b>	<b>13,574</b>	<b>16,585</b>	<b>19,098</b>	<b>19,066</b>	<b>14,825</b>	<b>9,991</b>	<b>6,641</b>	<b>14,816</b>	<b>Thai language</b>	
อ่านออกเขียนได้	158,787	13,606	12,259	8,988	8,067	9,933	13,462	16,439	18,362	17,934	13,694	8,998	5,709	11,336	Literate	
อ่านไม่ออกเขียนไม่ได้	8,768	40	20	25	49	82	94	121	715	1,114	1,124	987	924	3,473	Illiterate	
ไม่ทราบ	180	-	6	20	30	15	17	25	20	17	8	5	9	8	Unknown	
<b>ภาษาอื่น ๆ</b>	<b>167,734</b>	<b>13,646</b>	<b>12,285</b>	<b>9,032</b>	<b>8,145</b>	<b>10,030</b>	<b>13,574</b>	<b>16,585</b>	<b>19,098</b>	<b>19,066</b>	<b>14,825</b>	<b>9,991</b>	<b>6,641</b>	<b>14,816</b>	<b>Other languages</b>	
อ่านออกเขียนได้	139,581	10,207	7,459	5,117	5,523	7,472	11,249	14,452	17,127	17,281	13,683	9,392	6,240	14,379	Literate	
อ่านไม่ออกเขียนไม่ได้	24,646	2,822	4,576	3,779	2,461	2,363	2,048	1,790	1,613	1,422	877	441	244	210	Illiterate	
ไม่ทราบ	3,507	617	250	135	161	195	276	343	358	364	265	158	157	228	Unknown	
<b>หญิง</b>															<b>Female</b>	
<b>ภาษาไทย</b>	<b>165,442</b>	<b>12,860</b>	<b>10,998</b>	<b>7,165</b>	<b>7,564</b>	<b>10,038</b>	<b>14,127</b>	<b>17,731</b>	<b>19,551</b>	<b>18,383</b>	<b>14,280</b>	<b>9,323</b>	<b>6,622</b>	<b>16,799</b>	<b>Thai language</b>	
อ่านออกเขียนได้	150,958	12,831	10,975	7,112	7,473	9,918	13,980	17,550	18,422	16,642	12,494	7,726	5,118	10,716	Literate	
อ่านไม่ออกเขียนไม่ได้	14,383	29	20	45	81	110	134	171	1,123	1,735	1,775	1,592	1,504	6,065	Illiterate	
ไม่ทราบ	101	-	3	8	10	10	14	10	6	6	11	5	-	18	Unknown	
<b>ภาษาอื่น ๆ</b>	<b>165,442</b>	<b>12,860</b>	<b>10,998</b>	<b>7,165</b>	<b>7,564</b>	<b>10,038</b>	<b>14,127</b>	<b>17,731</b>	<b>19,551</b>	<b>18,383</b>	<b>14,280</b>	<b>9,323</b>	<b>6,622</b>	<b>16,799</b>	<b>Other languages</b>	
อ่านออกเขียนได้	140,188	9,418	6,080	3,919	4,692	7,384	11,904	15,936	17,971	17,226	13,600	9,016	6,453	16,589	Literate	
อ่านไม่ออกเขียนไม่ได้	22,412	2,908	4,756	3,155	2,750	2,494	1,957	1,497	1,248	902	456	145	90	55	Illiterate	
ไม่ทราบ	2,842	534	161	91	123	160	266	298	333	255	224	162	79	155	Unknown	

ตารางที่ 10 ประชากรอายุ 13 ปีขึ้นไป จำแนกตามสถานภาพสมรส กลุ่มอายุ เพศ และเขตการปกครอง

Table 10 Population 13 years of age and over by marital status, age group, sex and area

กลุ่มอายุ เพศ และเขตการปกครอง	รวม Total	สถานภาพสมรส Marital status							ไม่ทราบ สถานภาพสมรส Unknown marital status	Age group, sex and area
		โสด Single	เคยสมรส Ever-married					ไม่ทราบ Unknown		
			รวม Total	สมรส Currently married	หม้าย Widowed	หย่า Divorced	แยกกันอยู่ Separated			
ยอดรวม	646,231	164,422	474,080	385,258	59,928	11,956	10,178	6,760	7,728	Total
13 - 14	23,438	22,220	264	201	7	1	7	48	954	13 - 14
15 - 19	51,753	47,181	3,619	3,010	58	49	167	334	953	15 - 19
20 - 24	36,588	25,706	10,371	8,855	82	177	484	773	511	20 - 24
25 - 29	34,362	15,754	18,173	15,826	195	495	815	843	434	25 - 29
30 - 34	40,900	11,613	28,867	25,359	445	1,025	1,100	938	420	30 - 34
35 - 39	53,276	9,555	43,296	38,400	990	1,575	1,366	965	424	35 - 39
40 - 44	65,875	8,200	57,121	51,001	1,885	2,007	1,439	791	554	40 - 44
45 - 49	75,955	7,427	67,875	60,378	3,157	2,109	1,500	731	653	45 - 49
50 - 54	74,281	5,783	67,749	59,193	4,967	1,852	1,240	497	749	50 - 54
55 - 59	57,916	4,123	53,197	44,699	6,107	1,207	833	352	596	55 - 59
60 - 64	39,830	2,491	36,912	29,300	6,339	623	473	177	426	60 - 64
65 - 69	27,660	1,508	25,850	18,356	6,721	346	330	97	301	65 - 69
70 - 74	25,268	1,191	23,784	14,715	8,551	228	213	76	292	70 - 74
75 - 79	20,644	910	19,526	10,001	9,170	159	130	65	208	75 - 79
80 - 84	11,757	492	11,092	4,314	6,633	57	49	37	174	80 - 84
85 ขึ้นไป	6,728	267	6,385	1,649	4,623	46	32	35	76	85 and over

ตารางที่ 10 ประชากรอายุ 13 ปีขึ้นไป จำแนกตามสถานภาพสมรส กลุ่มอายุ เพศ และเขตการปกครอง (ต่อ)

Table 10 Population 13 years of age and over by marital status, age group, sex and area (Contd.)

กลุ่มอายุ เพศ และเขตการปกครอง	รวม Total	สถานภาพสมรส Marital status							ไม่ทราบ สถานภาพสมรส Unknown marital status	Age group, sex and area
		โสด Single	เคยสมรส Ever-married					ไม่ทราบ Unknown		
			รวม Total	สมรส Currently married	หม้าย Widowed	หย่า Divorced	แยกกันอยู่ Separated			
ชาย	317,835	96,859	215,963	187,430	16,289	4,850	3,923	3,473	5,013	Male
13 - 14	12,011	11,351	83	64	1	1	3	14	577	13 - 14
15 - 19	26,751	25,038	1,125	936	20	10	24	135	588	15 - 19
20 - 24	19,373	15,384	3,708	3,132	16	48	116	395	282	20 - 24
25 - 29	17,856	10,235	7,366	6,392	67	196	280	430	255	25 - 29
30 - 34	20,381	8,186	11,911	10,432	110	414	416	539	284	30 - 34
35 - 39	25,637	6,920	18,418	16,473	286	679	460	520	299	35 - 39
40 - 44	31,188	5,740	25,066	22,791	459	821	545	450	381	40 - 44
45 - 49	36,624	4,828	31,330	28,724	740	907	570	390	465	45 - 49
50 - 54	36,710	3,441	32,728	30,078	1,129	734	530	256	541	50 - 54
55 - 59	28,688	2,205	26,077	23,648	1,428	466	378	157	405	55 - 59
60 - 64	19,934	1,262	18,387	16,277	1,599	238	205	68	285	60 - 64
65 - 69	13,395	815	12,382	10,239	1,788	148	164	44	199	65 - 69
70 - 74	11,974	640	11,136	8,480	2,406	93	120	37	197	70 - 74
75 - 79	9,474	462	8,885	5,941	2,783	68	74	19	127	75 - 79
80 - 84	5,097	238	4,770	2,718	2,008	15	21	8	89	80 - 84
85 ขึ้นไป	2,743	112	2,592	1,107	1,447	10	16	12	39	85 and over

ตารางที่ 10 ประชากรอายุ 13 ปีขึ้นไป จำแนกตามสถานภาพสมรส กลุ่มอายุ เพศ และเขตการปกครอง (ต่อ)

Table 10 Population 13 years of age and over by marital status, age group, sex and area (Contd.)

กลุ่มอายุ เพศ และเขตการปกครอง	รวม Total	สถานภาพสมรส Marital status							ไม่ทราบ สถานภาพสมรส Unknown marital status	Age group, sex and area
		โสด Single	เคยสมรส Ever-married					ไม่ทราบ Unknown		
			รวม Total	สมรส Currently married	หม้าย Widowed	หย่า Divorced	แยกกันอยู่ Separated			
หญิง	328,396	67,563	258,117	197,829	43,640	7,106	6,256	3,287	2,715	Female
13 - 14	11,427	10,869	181	137	5	-	4	34	377	13 - 14
15 - 19	25,002	22,143	2,494	2,074	39	39	143	199	365	15 - 19
20 - 24	17,215	10,323	6,663	5,723	65	128	369	379	229	20 - 24
25 - 29	16,506	5,519	10,807	9,433	128	299	535	413	179	25 - 29
30 - 34	20,519	3,427	16,955	14,927	335	611	684	399	137	30 - 34
35 - 39	27,639	2,636	24,878	21,928	704	896	906	445	125	35 - 39
40 - 44	34,687	2,460	32,055	28,210	1,425	1,185	894	340	173	40 - 44
45 - 49	39,331	2,598	36,545	31,653	2,418	1,202	930	342	188	45 - 49
50 - 54	37,571	2,342	35,021	29,115	3,838	1,118	709	241	208	50 - 54
55 - 59	29,229	1,918	27,120	21,051	4,679	741	454	195	191	55 - 59
60 - 64	19,896	1,229	18,526	13,024	4,740	384	268	110	141	60 - 64
65 - 69	14,264	694	13,468	8,118	4,933	198	166	53	103	65 - 69
70 - 74	13,294	551	12,648	6,236	6,145	135	93	39	95	70 - 74
75 - 79	11,170	448	10,641	4,060	6,387	91	56	46	81	75 - 79
80 - 84	6,660	253	6,322	1,596	4,625	42	29	29	85	80 - 84
85 ขึ้นไป	3,985	155	3,793	543	3,175	36	16	23	37	85 and over

ตารางที่ 10 ประชากรอายุ 13 ปีขึ้นไป จำแนกตามสถานภาพสมรส กลุ่มอายุ เพศ และเขตการปกครอง (ต่อ)

Table 10 Population 13 years of age and over by marital status, age group, sex and area (Contd.)

กลุ่มอายุ เพศ และเขตการปกครอง	รวม Total	สถานภาพสมรส Marital status							ไม่ทราบ สถานภาพสมรส Unknown marital status	ไม่ทราบ Age group, sex and area
		โสด Single	เคยสมรส Ever-married					ไม่ทราบ Unknown		
			รวม Total	สมรส Currently married	หม้าย Widowed	หย่า Divorced	แยกกันอยู่ Separated			
ในเขตเทศบาล	327,429	90,381	231,055	185,203	30,209	6,399	5,252	3,992	5,993	Municipal area
13 - 14	11,306	10,631	104	72	4	-	3	25	570	13 - 14
15 - 19	28,470	26,190	1,569	1,270	23	28	83	166	711	15 - 19
20 - 24	20,391	15,075	4,879	4,136	36	93	198	416	438	20 - 24
25 - 29	18,653	9,432	8,872	7,618	93	261	400	501	349	25 - 29
30 - 34	20,832	6,585	13,923	12,106	231	518	520	548	324	30 - 34
35 - 39	25,574	4,907	20,332	17,781	458	829	687	577	335	35 - 39
40 - 44	31,559	4,257	26,879	23,614	922	1,086	760	497	424	40 - 44
45 - 49	37,306	3,970	32,809	28,822	1,613	1,117	832	425	526	45 - 49
50 - 54	36,832	3,156	33,061	28,572	2,515	1,008	655	311	615	50 - 54
55 - 59	28,811	2,295	26,023	21,681	3,020	655	439	227	493	55 - 59
60 - 64	20,516	1,403	18,757	14,809	3,205	345	282	115	356	60 - 64
65 - 69	14,397	861	13,283	9,376	3,480	193	173	61	254	65 - 69
70 - 74	13,041	677	12,126	7,434	4,404	128	112	48	238	70 - 74
75 - 79	10,431	540	9,742	4,966	4,602	76	66	32	150	75 - 79
80 - 84	5,982	265	5,571	2,160	3,331	35	22	23	145	80 - 84
85 ขึ้นไป	3,327	138	3,124	786	2,272	27	20	19	65	85 and over

ตารางที่ 10 ประชากรอายุ 13 ปีขึ้นไป จำแนกตามสถานภาพสมรส กลุ่มอายุ เพศ และเขตการปกครอง (ต่อ)

Table 10 Population 13 years of age and over by marital status, age group, sex and area (Contd.)

กลุ่มอายุ เพศ และเขตการปกครอง	รวม Total	สถานภาพสมรส Marital status							ไม่ทราบ สถานภาพสมรส Unknown marital status	Age group, sex and area
		โสด Single	เคยสมรส Ever-married					ไม่ทราบ Unknown		
			รวม Total	สมรส Currently married	หม้าย Widowed	หย่า Divorced	แยกกันอยู่ Separated			
ชาย	157,517	50,408	103,423	89,406	7,643	2,426	1,923	2,025	3,686	Male
13 - 14	5,781	5,417	37	27	1	-	-	9	327	13 - 14
15 - 19	14,466	13,541	505	414	8	6	13	64	420	15 - 19
20 - 24	10,341	8,286	1,830	1,526	8	27	53	215	225	20 - 24
25 - 29	9,711	5,824	3,693	3,146	35	106	141	266	193	25 - 29
30 - 34	10,351	4,386	5,756	5,006	55	213	183	298	209	30 - 34
35 - 39	12,063	3,278	8,557	7,577	131	337	205	306	228	35 - 39
40 - 44	14,603	2,740	11,586	10,412	198	413	286	278	278	40 - 44
45 - 49	17,526	2,370	14,800	13,475	341	444	310	229	356	45 - 49
50 - 54	17,644	1,705	15,521	14,221	520	353	262	164	418	50 - 54
55 - 59	13,862	1,102	12,443	11,278	650	237	181	96	318	55 - 59
60 - 64	9,943	604	9,117	8,116	728	128	106	38	222	60 - 64
65 - 69	6,755	424	6,178	5,140	875	77	66	20	154	65 - 69
70 - 74	6,025	326	5,547	4,237	1,178	49	60	23	152	70 - 74
75 - 79	4,621	244	4,295	2,948	1,278	21	38	9	82	75 - 79
80 - 84	2,507	109	2,325	1,342	965	10	7	1	73	80 - 84
85 ขึ้นไป	1,318	53	1,234	540	671	4	11	8	31	85 and over

ตารางที่ 10 ประชากรอายุ 13 ปีขึ้นไป จำแนกตามสถานภาพสมรส กลุ่มอายุ เพศ และเขตการปกครอง (ต่อ)

Table 10 Population 13 years of age and over by marital status, age group, sex and area (Contd.)

กลุ่มอายุ เพศ และเขตการปกครอง	รวม Total	สถานภาพสมรส Marital status							ไม่ทราบ สถานภาพสมรส Unknown marital status	Age group, sex and area
		โสด Single	เคยสมรส Ever-married					ไม่ทราบ Unknown		
			รวม Total	สมรส Currently married	หม้าย Widowed	หย่า Divorced	แยกกันอยู่ Separated			
หญิง	169,911	39,973	127,632	95,796	22,566	3,974	3,328	1,967	2,307	Female
13 - 14	5,525	5,214	67	45	3	-	3	17	243	13 - 14
15 - 19	14,004	12,649	1,064	856	15	21	70	101	291	15 - 19
20 - 24	10,050	6,789	3,048	2,610	28	66	145	200	213	20 - 24
25 - 29	8,942	3,607	5,179	4,472	58	155	259	235	155	25 - 29
30 - 34	10,481	2,199	8,166	7,100	175	305	337	249	116	30 - 34
35 - 39	13,512	1,629	11,776	10,204	326	493	481	271	107	35 - 39
40 - 44	16,956	1,517	15,293	13,202	725	673	474	220	146	40 - 44
45 - 49	19,780	1,600	18,009	15,348	1,272	673	521	196	170	45 - 49
50 - 54	19,188	1,451	17,540	14,350	1,996	655	393	146	197	50 - 54
55 - 59	14,949	1,193	13,580	10,403	2,370	418	259	131	175	55 - 59
60 - 64	10,573	799	9,640	6,693	2,477	217	176	77	134	60 - 64
65 - 69	7,642	437	7,105	4,236	2,605	117	107	41	100	65 - 69
70 - 74	7,016	351	6,579	3,196	3,226	78	53	26	86	70 - 74
75 - 79	5,811	296	5,447	2,017	3,324	55	27	24	67	75 - 79
80 - 84	3,475	156	3,246	818	2,367	25	15	22	72	80 - 84
85 ขึ้นไป	2,009	86	1,890	246	1,601	23	9	12	33	85 and over

ตารางที่ 10 ประชากรอายุ 13 ปีขึ้นไป จำแนกตามสถานภาพสมรส กลุ่มอายุ เพศ และเขตการปกครอง (ต่อ)

Table 10 Population 13 years of age and over by marital status, age group, sex and area (Contd.)

กลุ่มอายุ เพศ และเขตการปกครอง	รวม Total	สถานภาพสมรส Marital status							ไม่ทราบ สถานภาพสมรส Unknown marital status	Age group, sex and area
		โสด Single	เคยสมรส Ever-married					ไม่ทราบ Unknown		
			รวม Total	สมรส Currently married	หม้าย Widowed	หย่า Divorced	แยกกันอยู่ Separated			
นอกเขตเทศบาล	318,802	74,042	243,025	200,056	29,719	5,556	4,927	2,767	1,735	Non-municipal area
13 - 14	12,132	11,589	159	128	3	1	4	23	384	13 - 14
15 - 19	23,283	20,991	2,050	1,740	36	22	84	168	242	15 - 19
20 - 24	16,197	10,632	5,492	4,719	45	84	286	358	73	20 - 24
25 - 29	15,709	6,323	9,301	8,208	102	235	415	342	86	25 - 29
30 - 34	20,068	5,028	14,944	13,253	214	507	580	391	96	30 - 34
35 - 39	27,701	4,648	22,964	20,619	532	745	679	388	90	35 - 39
40 - 44	34,316	3,943	30,243	27,387	962	921	679	294	130	40 - 44
45 - 49	38,649	3,456	35,066	31,555	1,544	991	668	307	127	45 - 49
50 - 54	37,449	2,628	34,688	30,621	2,452	844	585	186	133	50 - 54
55 - 59	29,105	1,828	27,174	23,018	3,087	552	393	125	103	55 - 59
60 - 64	19,314	1,088	18,155	14,491	3,133	277	191	62	70	60 - 64
65 - 69	13,263	648	12,567	8,981	3,241	153	157	36	48	65 - 69
70 - 74	12,227	515	11,658	7,282	4,147	100	101	28	55	70 - 74
75 - 79	10,213	370	9,784	5,036	4,568	83	65	33	58	75 - 79
80 - 84	5,775	226	5,520	2,154	3,302	23	27	14	28	80 - 84
85 ขึ้นไป	3,401	129	3,261	864	2,350	19	12	15	12	85 and over



ตารางที่ 10 ประชากรอายุ 13 ปีขึ้นไป จำแนกตามสถานภาพสมรส กลุ่มอายุ เพศ และเขตการปกครอง (ต่อ)

Table 10 Population 13 years of age and over by marital status, age group, sex and area (Contd.)

กลุ่มอายุ เพศ และเขตการปกครอง	รวม Total	สถานภาพสมรส Marital status							ไม่ทราบ สถานภาพสมรส Unknown marital status	Age group, sex and area
		โสด Single	เคยสมรส Ever-married					ไม่ทราบ Unknown		
			รวม Total	สมรส Currently married	หม้าย Widowed	หย่า Divorced	แยกกันอยู่ Separated			
ชาย	160,318	46,451	112,540	98,023	8,646	2,424	1,999	1,448	1,327	Male
13 - 14	6,230	5,933	46	37	-	1	3	5	250	13 - 14
15 - 19	12,285	11,497	620	522	12	4	11	71	168	15 - 19
20 - 24	9,032	7,098	1,877	1,606	8	21	63	179	57	20 - 24
25 - 29	8,145	4,411	3,672	3,246	33	91	139	164	62	25 - 29
30 - 34	10,030	3,800	6,155	5,426	55	201	233	241	75	30 - 34
35 - 39	13,574	3,642	9,862	8,896	155	342	255	214	71	35 - 39
40 - 44	16,585	3,000	13,481	12,379	262	409	259	173	103	40 - 44
45 - 49	19,098	2,458	16,530	15,249	398	462	259	161	109	45 - 49
50 - 54	19,066	1,736	17,207	15,857	610	381	268	91	122	50 - 54
55 - 59	14,825	1,104	13,634	12,370	778	229	197	61	87	55 - 59
60 - 64	9,991	659	9,269	8,160	870	110	99	30	63	60 - 64
65 - 69	6,641	391	6,204	5,099	913	71	98	24	45	65 - 69
70 - 74	5,949	315	5,589	4,242	1,228	44	61	14	45	70 - 74
75 - 79	4,853	218	4,590	2,992	1,504	47	36	10	45	75 - 79
80 - 84	2,590	129	2,445	1,376	1,044	5	14	7	16	80 - 84
85 ขึ้นไป	1,425	59	1,358	567	776	6	5	4	8	85 and over

ตารางที่ 10 ประชากรอายุ 13 ปีขึ้นไป จำแนกตามสถานภาพสมรส กลุ่มอายุ เพศ และเขตการปกครอง (ต่อ)

Table 10 Population 13 years of age and over by marital status, age group, sex and area (Contd.)

กลุ่มอายุ เพศ และเขตการปกครอง	รวม Total	สถานภาพสมรส Marital status							ไม่ทราบ สถานภาพสมรส Unknown marital status	Age group, sex and area
		โสด Single	เคยสมรส Ever-married					ไม่ทราบ Unknown		
			รวม Total	สมรส Currently married	หม้าย Widowed	หย่า Divorced	แยกกันอยู่ Separated			
หญิง	158,484	27,591	130,485	102,032	21,073	3,133	2,927	1,320	408	Female
13 - 14	5,902	5,655	114	92	3	-	1	18	134	13 - 14
15 - 19	10,998	9,493	1,430	1,218	24	18	73	98	74	15 - 19
20 - 24	7,165	3,534	3,615	3,113	38	63	224	178	16	20 - 24
25 - 29	7,564	1,912	5,628	4,962	70	144	275	178	24	25 - 29
30 - 34	10,038	1,228	8,789	7,827	159	306	347	150	21	30 - 34
35 - 39	14,127	1,007	13,102	11,723	377	403	424	174	19	35 - 39
40 - 44	17,731	943	16,762	15,008	701	512	420	121	27	40 - 44
45 - 49	19,551	998	18,535	16,306	1,146	529	409	146	18	45 - 49
50 - 54	18,383	891	17,481	14,765	1,842	463	317	95	11	50 - 54
55 - 59	14,280	724	13,540	10,648	2,309	323	196	64	16	55 - 59
60 - 64	9,323	430	8,886	6,331	2,263	167	92	32	7	60 - 64
65 - 69	6,622	256	6,363	3,882	2,328	82	59	12	2	65 - 69
70 - 74	6,278	200	6,068	3,039	2,919	56	40	14	10	70 - 74
75 - 79	5,360	152	5,194	2,043	3,064	36	29	22	14	75 - 79
80 - 84	3,185	97	3,076	779	2,258	18	14	7	12	80 - 84
85 ขึ้นไป	1,976	69	1,903	297	1,575	13	7	11	4	85 and over

ตารางที่ 11 หญิงเคยสมรสอายุ 13 ปีขึ้นไป จำแนกตามจำนวนบุตรเกิดรอด จำนวนบุตรเกิดรอดโดยเฉลี่ย กลุ่มอายุของหญิง และเขตการปกครอง

Table 11 Ever-married women 13 years of age and over by number of children ever born, average number of children ever born, age group of women and area

หญิงเคยสมรส จำนวนบุตรเกิดรอด จำนวนบุตรเกิดรอดโดยเฉลี่ย ต่อหญิง 1,000 คน และเขตการปกครอง	รวม Total	กลุ่มอายุของหญิง Age group of women														No. of ever-married women, No. of children ever born, Average no. of children ever born per 1,000 women and area
		13 - 14	15 - 19	20 - 24	25 - 29	30 - 34	35 - 39	40 - 44	45 - 49	50 - 54	55 - 59	60 - 64	65 - 69	70 ขึ้นไป and over		
ยอดรวม																Total
หญิงอายุ 13 ปีขึ้นไป	328,396	11,427	25,002	17,215	16,506	20,519	27,639	34,687	39,331	37,571	29,229	19,896	14,264	35,109	Women aged 13 years and over	
หญิงเคยสมรสอายุ 13 ปีขึ้นไป	258,117	181	2,494	6,663	10,807	16,955	24,878	32,055	36,545	35,021	27,120	18,526	13,468	33,404	Ever-married women aged 13 years and over	
จำนวนบุตร 0	27,169	144	1,319	2,394	2,710	2,570	2,681	2,964	3,109	2,776	2,161	1,336	855	2,149	No. of children 0	
1	67,093	15	1,048	3,465	5,507	6,921	8,032	9,138	9,689	8,213	5,765	3,313	2,064	3,925	1	
2	98,939	4	88	674	2,182	6,164	11,478	16,089	18,418	17,343	11,807	6,523	3,356	4,814	2	
3	28,720	3	11	70	272	710	1,601	2,322	3,387	4,358	4,587	3,787	2,740	4,871	3	
4	11,575	-	-	1	40	102	270	404	599	836	1,289	1,679	1,837	4,517	4	
5	6,536	-	-	-	5	17	67	102	172	232	412	709	1,081	3,738	5	
6	4,387	-	-	-	-	1	20	38	56	96	186	323	553	3,114	6	
7	2,797	-	-	-	3	4	-	10	18	51	76	137	318	2,180	7	
8	1,759	-	-	-	-	-	5	5	25	14	41	68	143	1,457	8	
9	958	-	-	-	-	-	-	-	6	8	19	39	80	806	9	
10	511	-	-	-	-	-	-	-	-	5	15	13	39	440	10	
11	239	-	-	-	-	-	-	-	-	1	4	4	15	215	11	
12	216	-	-	-	-	-	-	-	-	-	3	4	9	200	12	
13	75	-	-	-	-	-	-	-	-	-	-	1	8	66	13	
14	27	-	-	-	-	-	-	-	-	-	-	-	5	22	14	
15 ขึ้นไป	27	-	-	-	-	-	-	-	-	-	-	-	3	24	15 and over	
ไม่ทราบ	7,087	15	27	59	89	466	723	982	1,066	1,087	757	591	360	865	Unknown	
จำนวนบุตรเกิดรอด	510,836	31	1,258	5,027	10,889	21,909	37,372	50,751	60,658	61,668	52,725	41,998	38,058	128,491	No. of children ever born	
จำนวนบุตรเกิดรอดโดยเฉลี่ยต่อหญิง 1,000 คน <sup>1/</sup>																Average no. of children ever born per 1,000 women <sup>1/</sup>
หญิงอายุ 13 ปีขึ้นไป	1,590	3	50	293	663	1,093	1,388	1,506	1,585	1,690	1,852	2,175	2,737	3,752	Women aged 13 years and over	
หญิงเคยสมรสอายุ 13 ปีขึ้นไป	2,035	189	510	761	1,016	1,329	1,547	1,633	1,710	1,817	2,000	2,342	2,904	3,949	Ever-married women aged 13 years and over	
มารดา	2,282	1,440	1,096	1,194	1,360	1,574	1,740	1,806	1,874	1,979	2,178	2,530	3,106	4,228	Mothers	

ตารางที่ 11 หญิงเคยสมรสอายุ 13 ปีขึ้นไป จำแนกตามจำนวนบุตรเกิดรอด จำนวนบุตรเกิดรอดโดยเฉลี่ย กลุ่มอายุของหญิง และเขตการปกครอง (ต่อ)

Table 11 Ever-married women 13 years of age and over by number of children ever born, average number of children ever born, age group of women and area (Contd.)

หญิงเคยสมรส จำนวนบุตรเกิดรอด จำนวนบุตรเกิดรอดโดยเฉลี่ย ต่อหญิง 1,000 คน และเขตการปกครอง	รวม Total	กลุ่มอายุของหญิง Age group of women														No. of ever-married women, No. of children ever born, Average no. of children ever born per 1,000 women and area
		13 - 14	15 - 19	20 - 24	25 - 29	30 - 34	35 - 39	40 - 44	45 - 49	50 - 54	55 - 59	60-64	65 - 69	70 ขึ้นไป and over		
ในเขตเทศบาล																Municipal area
หญิงอายุ 13 ปีขึ้นไป	169,911	5,525	14,004	10,050	8,942	10,481	13,512	16,956	19,780	19,188	14,949	10,573	7,642	18,310	Women aged 13 years and over	
หญิงเคยสมรสอายุ 13 ปีขึ้นไป	127,632	67	1,064	3,048	5,179	8,166	11,776	15,293	18,009	17,540	13,580	9,640	7,105	17,163	Ever-married women aged 13 years and over	
จำนวนบุตร															No. of children	
0	14,913	51	580	1,256	1,539	1,475	1,494	1,671	1,657	1,534	1,240	775	478	1,163	0	
1	34,730	4	435	1,461	2,555	3,431	4,004	4,559	5,209	4,400	3,168	1,970	1,265	2,268	1	
2	48,698	1	32	267	920	2,718	5,163	7,450	8,915	8,691	6,094	3,643	1,972	2,831	2	
3	13,513	3	2	24	90	289	654	990	1,474	1,916	2,041	1,845	1,443	2,742	3	
4	5,183	-	-	1	14	34	110	142	188	315	463	699	874	2,343	4	
5	2,779	-	-	-	-	6	22	16	33	71	120	238	447	1,826	5	
6	1,843	-	-	-	-	-	7	12	12	19	47	94	224	1,427	6	
7	1,088	-	-	-	1	1	-	1	4	12	21	42	127	877	7	
8	635	-	-	-	-	-	-	-	8	4	7	15	56	546	8	
9	359	-	-	-	-	-	-	-	1	3	6	14	18	317	9	
10	180	-	-	-	-	-	-	-	-	-	-	3	5	172	10	
11	86	-	-	-	-	-	-	-	-	-	1	2	3	80	11	
12	78	-	-	-	-	-	-	-	-	-	-	1	3	74	12	
13	24	-	-	-	-	-	-	-	-	-	-	1	4	19	13	
14	17	-	-	-	-	-	-	-	-	-	-	-	4	13	14	
15 ขึ้นไป	10	-	-	-	-	-	-	-	-	-	-	-	1	9	15 and over	
ไม่ทราบ	3,495	9	13	39	59	212	322	452	509	576	371	296	183	454	Unknown	
จำนวนบุตรเกิดรอด	238,679	15	508	2,074	4,731	9,911	16,882	23,158	28,552	29,396	24,487	19,974	18,347	60,647	No. of children ever born	
จำนวนบุตรเกิดรอดโดยเฉลี่ยต่อหญิง 1,000 คน <sup>1/</sup>															Average no. of children ever born per 1,000 women <sup>1/</sup>	
หญิงอายุ 13 ปีขึ้นไป	1,434	3	36	207	533	965	1,280	1,403	1,482	1,579	1,680	1,944	2,460	3,396	Women aged 13 years and over	
หญิงเคยสมรสอายุ 13 ปีขึ้นไป	1,923	258	483	689	924	1,246	1,474	1,560	1,632	1,733	1,854	2,138	2,650	3,630	Ever-married women aged 13 years and over	
มารดา	2,185	1,874	1,079	1,182	1,321	1,530	1,695	1,758	1,802	1,905	2,046	2,331	2,847	3,901	Mothers	

ตารางที่ 11 หญิงเคยสมรสอายุ 13 ปีขึ้นไป จำแนกตามจำนวนบุตรเกิดรอด จำนวนบุตรเกิดรอดโดยเฉลี่ย กลุ่มอายุของหญิง และเขตการปกครอง (ต่อ)

Table 11 Ever-married women 13 years of age and over by number of children ever born, average number of children ever born, age group of women and area (Contd.)

หญิงเคยสมรส จำนวนบุตรเกิดรอด จำนวนบุตรเกิดรอดโดยเฉลี่ย ต่อหญิง 1,000 คน และเขตการปกครอง	รวม Total	กลุ่มอายุของหญิง Age group of women														No. of ever-married women, No. of children ever born, Average no. of children ever born per 1,000 women and area
		13 - 14	15 - 19	20 - 24	25 - 29	30 - 34	35 - 39	40 - 44	45 - 49	50 - 54	55 - 59	60-64	65 - 69	70 ขึ้นไป and over		
<b>นอกเขตเทศบาล</b>																<b>Non-municipal area</b>
หญิงอายุ 13 ปีขึ้นไป	158,484	5,902	10,998	7,165	7,564	10,038	14,127	17,731	19,551	18,383	14,280	9,323	6,622	16,799	Women aged 13 years and over	
หญิงเคยสมรสอายุ 13 ปีขึ้นไป	130,485	114	1,430	3,615	5,628	8,789	13,102	16,762	18,535	17,481	13,540	8,886	6,363	16,241	Ever-married women aged 13 years and over	
จำนวนบุตร 0	12,256	94	739	1,139	1,171	1,095	1,187	1,293	1,452	1,242	920	561	377	986	No. of children 0	
1	32,363	11	613	2,004	2,952	3,489	4,028	4,579	4,480	3,812	2,596	1,343	799	1,656	1	
2	50,241	3	55	407	1,262	3,446	6,315	8,639	9,503	8,651	5,713	2,879	1,384	1,983	2	
3	15,208	-	9	46	182	421	947	1,332	1,914	2,442	2,546	1,942	1,298	2,129	3	
4	6,392	-	-	-	25	68	160	262	412	522	826	980	963	2,173	4	
5	3,757	-	-	-	5	11	45	86	139	161	292	471	634	1,912	5	
6	2,544	-	-	-	-	1	13	26	43	77	139	229	329	1,687	6	
7	1,710	-	-	-	1	3	-	9	14	39	54	95	191	1,303	7	
8	1,124	-	-	-	-	-	5	5	17	11	34	52	87	912	8	
9	599	-	-	-	-	-	-	-	5	5	13	25	62	489	9	
10	332	-	-	-	-	-	-	-	-	5	15	10	34	268	10	
11	153	-	-	-	-	-	-	-	-	1	3	1	13	135	11	
12	137	-	-	-	-	-	-	-	-	-	3	3	6	126	12	
13	50	-	-	-	-	-	-	-	-	-	-	-	4	47	13	
14	10	-	-	-	-	-	-	-	-	-	-	-	1	9	14	
15 ขึ้นไป	18	-	-	-	-	-	-	-	-	-	-	-	2	15	15 and over	
ไม่ทราบ	3,593	6	14	20	30	254	401	530	557	511	385	295	177	411	Unknown	
จำนวนบุตรเกิดรอด	272,157	16	750	2,954	6,158	11,999	20,490	27,593	32,106	32,272	28,238	22,024	19,711	67,844	No. of children ever born	
จำนวนบุตรเกิดรอดโดยเฉลี่ยต่อหญิง 1,000 คน <sup>1/</sup>															Average no. of children ever born per 1,000 women <sup>1/</sup>	
หญิงอายุ 13 ปีขึ้นไป	1,757	3	68	413	817	1,226	1,493	1,604	1,690	1,806	2,032	2,440	3,059	4,140	Women aged 13 years and over	
หญิงเคยสมรสอายุ 13 ปีขึ้นไป	2,145	151	530	822	1,100	1,406	1,613	1,700	1,786	1,902	2,147	2,564	3,187	4,286	Ever-married women aged 13 years and over	
มารดา	2,374	1,184	1,108	1,203	1,391	1,613	1,780	1,847	1,943	2,052	2,308	2,743	3,394	4,570	Mothers	

1/ ไม่รวมหญิงที่ไม่ทราบจำนวนบุตรเกิดรอด

1/ Excluding women with unknown number of children ever born

ตารางที่ 12 หญิงเคยสมรสอายุ 13 ปีขึ้นไป จำแนกตามจำนวนบุตรที่มีชีวิตอยู่ จำนวนบุตรที่มีชีวิตอยู่โดยเฉลี่ย กลุ่มอายุของหญิง และเขตการปกครอง  
 Table 12 Ever-married women 13 years of age and over by number of children still living, average number of children still living, age group of women and area

หญิงเคยสมรส จำนวนบุตรที่มีชีวิตอยู่ จำนวนบุตรที่มีชีวิตอยู่โดยเฉลี่ย ต่อหญิง 1,000 คน และเขตการปกครอง	รวม Total	กลุ่มอายุของหญิง Age group of women														No. of ever-married women, No. of children still living, Average no. of children still living per 1,000 women and area
		13 - 14	15 - 19	20 - 24	25 - 29	30 - 34	35 - 39	40 - 44	45 - 49	50 - 54	55 - 59	60-64	65 - 69	70 ขึ้นไป and over		
ยอดรวม																Total
หญิงอายุ 13 ปีขึ้นไป	328,396	11,427	25,002	17,215	16,506	20,519	27,639	34,687	39,331	37,571	29,229	19,896	14,264	35,109	Women aged 13 years and over	
หญิงเคยสมรสอายุ 13 ปีขึ้นไป	258,117	181	2,494	6,663	10,807	16,955	24,878	32,055	36,545	35,021	27,120	18,526	13,468	33,404	Ever-married women aged 13 years and over	
จำนวนบุตร 0	28,251	144	1,327	2,405	2,725	2,584	2,711	3,016	3,198	2,919	2,355	1,493	959	2,417	No. of children 0	
1	71,539	15	1,044	3,471	5,536	6,997	8,160	9,427	10,136	8,968	6,589	3,961	2,468	4,767	1	
2	100,868	4	85	663	2,151	6,193	11,567	16,190	18,579	17,345	11,870	6,790	3,735	5,696	2	
3	28,452	3	10	65	261	699	1,548	2,263	3,182	4,103	4,257	3,622	2,812	5,627	3	
4	11,244	-	-	-	42	89	264	356	539	713	1,049	1,420	1,729	5,044	4	
5	5,959	-	-	-	4	20	59	89	162	191	313	539	844	3,738	5	
6	3,608	-	-	-	-	-	20	29	46	64	121	211	389	2,728	6	
7	1,911	-	-	-	-	1	-	10	17	35	45	77	178	1,546	7	
8	993	-	-	-	-	-	1	4	8	13	37	23	72	835	8	
9	429	-	-	-	-	-	-	-	3	5	9	19	36	358	9	
10	155	-	-	-	-	-	-	-	-	1	5	8	15	126	10	
11	60	-	-	-	-	-	-	-	-	1	-	-	10	48	11	
12	23	-	-	-	-	-	-	-	-	-	-	1	3	19	12	
13	9	-	-	-	-	-	-	-	-	-	-	1	2	5	13	
14	7	-	-	-	-	-	-	-	-	-	-	-	1	6	14	
15 ขึ้นไป	6	-	-	-	-	-	-	-	-	-	-	-	2	4	15 and over	
ไม่ทราบ	4,603	15	27	59	89	372	549	672	675	661	469	361	214	440	Unknown	
จำนวนบุตรที่มีชีวิตอยู่	483,031	31	1,245	4,993	10,810	21,945	37,415	50,739	60,291	60,587	50,338	39,050	34,363	111,224	No. of children still living	
จำนวนบุตรที่มีชีวิตอยู่โดยเฉลี่ยต่อหญิง 1,000 คน <sup>1/</sup>																Average no. of children still living per 1,000 women <sup>1/</sup>
หญิงอายุ 13 ปีขึ้นไป	1,492	3	50	291	658	1,089	1,381	1,492	1,560	1,641	1,750	1,999	2,446	3,208	Women aged 13 years and over	
หญิงเคยสมรสอายุ 13 ปีขึ้นไป	1,905	189	505	756	1,009	1,323	1,538	1,617	1,681	1,763	1,889	2,150	2,593	3,374	Ever-married women aged 13 years and over	
มารดา	2,144	1,440	1,092	1,189	1,352	1,568	1,731	1,789	1,845	1,927	2,072	2,342	2,795	3,641	Mothers	

ตารางที่ 12 หญิงเคยสมรสอายุ 13 ปีขึ้นไป จำแนกตามจำนวนบุตรที่มีชีวิตอยู่ จำนวนบุตรที่มีชีวิตอยู่โดยเฉลี่ย กลุ่มอายุของหญิง และเขตการปกครอง (ต่อ)  
 Table 12 Ever-married women 13 years of age and over by number of children still living, average number of children still living, age group of women and area (Contd.)

หญิงเคยสมรส จำนวนบุตรที่มีชีวิตอยู่ จำนวนบุตรที่มีชีวิตอยู่โดยเฉลี่ย ต่อหญิง 1,000 คน และเขตการปกครอง	รวม Total	กลุ่มอายุของหญิง Age group of women														No. of ever-married women, No. of children still living, Average no. of children still living per 1,000 women and area
		13 - 14	15 - 19	20 - 24	25 - 29	30 - 34	35 - 39	40 - 44	45 - 49	50 - 54	55 - 59	60 - 64	65 - 69	70 ขึ้นไป and over		
ในเขตเทศบาล		Municipal area														
หญิงอายุ 13 ปีขึ้นไป	169,911	5,525	14,004	10,050	8,942	10,481	13,512	16,956	19,780	19,188	14,949	10,573	7,642	18,310	Women aged 13 years and over	
หญิงเคยสมรสอายุ 13 ปีขึ้นไป	127,632	67	1,064	3,048	5,179	8,166	11,776	15,293	18,009	17,540	13,580	9,640	7,105	17,163	Ever-married women aged 13 years and over	
จำนวนบุตร 0	15,441	51	586	1,258	1,542	1,483	1,505	1,690	1,705	1,597	1,332	851	528	1,315	No. of children 0	
1	36,837	4	433	1,464	2,567	3,469	4,073	4,687	5,404	4,743	3,515	2,276	1,498	2,703	1	
2	49,505	1	30	264	907	2,730	5,193	7,505	8,974	8,671	6,073	3,744	2,130	3,283	2	
3	13,332	3	2	23	88	272	631	963	1,393	1,809	1,909	1,744	1,422	3,072	3	
4	4,949	-	-	-	15	32	104	122	158	272	387	559	784	2,516	4	
5	2,450	-	-	-	-	6	17	12	34	57	91	176	360	1,697	5	
6	1,460	-	-	-	-	-	7	7	13	13	24	63	154	1,179	6	
7	728	-	-	-	-	-	-	1	3	8	18	26	66	607	7	
8	374	-	-	-	-	-	-	-	4	4	9	7	27	323	8	
9	177	-	-	-	-	-	-	-	1	-	-	8	12	155	9	
10	52	-	-	-	-	-	-	-	-	-	-	1	3	48	10	
11	15	-	-	-	-	-	-	-	-	-	-	-	3	12	11	
12	10	-	-	-	-	-	-	-	-	-	-	-	1	9	12	
13	7	-	-	-	-	-	-	-	-	-	-	1	-	5	13	
14	7	-	-	-	-	-	-	-	-	-	-	-	1	6	14	
15 ขึ้นไป	2	-	-	-	-	-	-	-	-	-	-	-	1	1	15 and over	
ไม่ทราบ	2,285	9	13	39	59	175	245	308	319	366	223	182	115	231	Unknown	
จำนวนบุตรที่มีชีวิตอยู่	227,367	15	499	2,062	4,707	9,904	16,897	23,181	28,474	29,051	23,730	18,837	16,782	53,228	No. of children still living	
จำนวนบุตรที่มีชีวิตอยู่โดยเฉลี่ยต่อหญิง 1,000 คน <sup>1/</sup>															Average no. of children still living per 1,000 women <sup>1/</sup>	
หญิงอายุ 13 ปีขึ้นไป	1,356	3	36	206	530	961	1,274	1,392	1,463	1,543	1,611	1,813	2,230	2,944	Women aged 13 years and over	
หญิงเคยสมรสอายุ 13 ปีขึ้นไป	1,814	258	475	685	919	1,239	1,465	1,547	1,610	1,692	1,777	1,992	2,401	3,144	Ever-married women aged 13 years and over	
มารดา	2,069	1,874	1,074	1,177	1,316	1,522	1,685	1,743	1,781	1,865	1,973	2,189	2,597	3,408	Mothers	

ตารางที่ 12 หญิงเคยสมรสอายุ 13 ปีขึ้นไป จำแนกตามจำนวนบุตรที่มีชีวิตอยู่ จำนวนบุตรที่มีชีวิตอยู่โดยเฉลี่ย กลุ่มอายุของหญิง และเขตการปกครอง (ต่อ)  
 Table 12 Ever-married women 13 years of age and over by number of children still living, average number of children still living, age group of women and area (Contd.)

หญิงเคยสมรส จำนวนบุตรที่มีชีวิตอยู่ จำนวนบุตรที่มีชีวิตอยู่โดยเฉลี่ย ต่อหญิง 1,000 คน และเขตการปกครอง	รวม Total	กลุ่มอายุของหญิง Age group of women														No. of ever-married women, No. of children still living, Average no. of children still living per 1,000 women and area
		13 - 14	15 - 19	20 - 24	25 - 29	30 - 34	35 - 39	40 - 44	45 - 49	50 - 54	55 - 59	60-64	65 - 69	70 ขึ้นไป and over		
<b>นอกเขตเทศบาล</b>		<b>Non-municipal area</b>														
หญิงอายุ 13 ปีขึ้นไป	158,484	5,902	10,998	7,165	7,564	10,038	14,127	17,731	19,551	18,383	14,280	9,323	6,622	16,799	Women aged 13 years and over	
หญิงเคยสมรสอายุ 13 ปีขึ้นไป	130,485	114	1,430	3,615	5,628	8,789	13,102	16,762	18,535	17,481	13,540	8,886	6,363	16,241	Ever-married women aged 13 years and over	
จำนวนบุตร 0	12,810	94	742	1,146	1,182	1,101	1,206	1,326	1,492	1,322	1,023	642	431	1,102	No. of children 0	
1	34,703	11	612	2,008	2,968	3,529	4,087	4,741	4,732	4,225	3,073	1,684	970	2,063	1	
2	51,363	3	55	399	1,244	3,463	6,374	8,685	9,605	8,674	5,798	3,046	1,605	2,413	2	
3	15,120	-	8	42	173	427	916	1,300	1,789	2,294	2,348	1,878	1,390	2,556	3	
4	6,295	-	-	-	27	58	160	234	380	441	662	861	945	2,527	4	
5	3,508	-	-	-	4	13	42	77	128	135	222	363	484	2,041	5	
6	2,148	-	-	-	-	-	13	22	33	51	97	148	235	1,550	6	
7	1,182	-	-	-	-	1	-	9	15	27	28	51	112	940	7	
8	619	-	-	-	-	-	1	4	4	10	28	16	45	512	8	
9	253	-	-	-	-	-	-	-	1	5	9	10	23	203	9	
10	103	-	-	-	-	-	-	-	-	1	5	7	13	77	10	
11	45	-	-	-	-	-	-	-	-	1	-	-	8	36	11	
12	13	-	-	-	-	-	-	-	-	-	-	1	1	10	12	
13	2	-	-	-	-	-	-	-	-	-	-	-	2	-	13	
14	-	-	-	-	-	-	-	-	-	-	-	-	-	-	14	
15 ขึ้นไป	3	-	-	-	-	-	-	-	-	-	-	-	1	2	15 and over	
ไม่ทราบ	2,318	6	14	20	30	197	304	364	355	295	246	179	99	209	Unknown	
จำนวนบุตรที่มีชีวิตอยู่	255,664	16	745	2,931	6,103	12,041	20,518	27,558	31,817	31,536	26,608	20,213	17,581	57,996	No. of children still living	
จำนวนบุตรที่มีชีวิตอยู่โดยเฉลี่ยต่อหญิง 1,000 คน <sup>1/</sup>															Average no. of children still living per 1,000 women <sup>1/</sup>	
หญิงอายุ 13 ปีขึ้นไป	1,637	3	68	410	810	1,224	1,484	1,587	1,657	1,743	1,896	2,210	2,695	3,496	Women aged 13 years and over	
หญิงเคยสมรสอายุ 13 ปีขึ้นไป	1,995	151	526	815	1,090	1,401	1,603	1,681	1,750	1,835	2,001	2,321	2,807	3,618	Ever-married women aged 13 years and over	
มารดา	2,216	1,184	1,105	1,197	1,382	1,607	1,770	1,829	1,907	1,988	2,168	2,506	3,014	3,885	Mothers	

1/ ไม่รวมหญิงที่ไม่ทราบจำนวนบุตรที่มีชีวิตอยู่

1/ Excluding women with unknown number of living children



ตารางที่ 13 ประชากร จำแนกตามลักษณะความพิการ เพศ และเขตการปกครอง

Table 13 Population by type of disability, sex and area

ลักษณะความพิการ	ประชากร Population			ในเขตเทศบาล Municipal area			นอกเขตเทศบาล Non-municipal area			Type of disability
	รวม	ชาย	หญิง	รวม	ชาย	หญิง	รวม	ชาย	หญิง	
	Total	Male	Female	Total	Male	Female	Total	Male	Female	
ยอดรวม	743,143	367,509	375,635	372,463	180,360	192,103	370,680	187,148	183,532	Total
ไม่มีความพิการ	717,202	354,054	363,148	356,130	172,246	183,884	361,072	181,808	179,264	No disability
มีความพิการ	9,175	5,190	3,985	4,019	2,242	1,777	5,155	2,948	2,208	Disability Persons
ตาบอดทั้ง 2 ข้าง	791	413	378	364	191	173	427	221	205	Two-eyed blindness
พูดไม่ได้/เป็นใบ้/พูดไม่รู้เรื่อง	1,340	715	625	506	277	229	835	439	396	Dumb
แขน/ขาขาด ตั้งแต่ข้อมือ/ข้อเท้าขึ้นมา										Amputation, part of arm/leg
อย่างน้อย 1 ข้าง/อัมพาต	3,211	1,855	1,356	1,467	850	617	1,743	1,005	739	
มีอาการทางจิต/โวยวาย/ทำร้ายผู้อื่น/ไม่พูดจา	644	415	229	257	153	104	387	262	125	Psychosis
ออทิสติก	391	229	161	195	110	86	195	119	76	Autistic
พัฒนาการทางสมองช้า/ปัญญาอ่อน	1,979	1,139	840	879	489	389	1,100	649	451	Mental condition
พิการมากกว่า 1 ลักษณะ	819	424	395	351	172	179	468	252	216	Disability with more than 1 type
ไม่ทราบ	16,766	8,265	8,502	12,313	5,871	6,442	4,453	2,393	2,060	Unknown

ตารางที่ 14 ประชากรอายุ 15 ปีขึ้นไปทำงานในรอบปี จำแนกตามหมวดอาชีพ กลุ่มอายุ เพศ และเขตการปกครอง

Table 14 Usually economically active population 15 years of age and over by occupation, age group, sex and area

หมวดอาชีพ เพศ และเขตการปกครอง	รวม Total	กลุ่มอายุ Age group													Major occupation group, sex and area
		15 - 19	20 - 24	25 - 29	30 - 34	35 - 39	40 - 44	45 - 49	50 - 54	55 - 59	60 - 64	65 - 69	70 ขึ้นไป and over		
ยอดรวม	622,793	51,753	36,588	34,362	40,900	53,276	65,875	75,955	74,281	57,916	39,830	27,660	64,396	Total	
ไม่ทำงาน	199,947	44,772	18,020	7,050	5,538	5,496	6,414	7,942	10,241	11,899	14,635	14,653	53,288	Not work	
ทำงาน	416,720	5,667	18,152	27,312	35,362	47,780	58,760	67,019	63,000	45,236	24,665	12,660	11,108	Work	
ผู้จัดการ ข้าราชการระดับอาวุโส และผู้บัญญัติกฎหมาย	6,732	28	123	339	582	749	1,055	1,303	1,205	810	314	137	87	Managers	
ผู้ประกอบการวิชาชีพด้านต่าง ๆ	16,121	29	724	1,951	2,210	2,079	1,844	2,407	2,834	1,740	198	48	58	Professionals	
เจ้าหน้าที่เทคนิค และผู้ประกอบการวิชาชีพ ที่เกี่ยวข้องกับด้านต่าง ๆ	8,873	32	690	1,449	1,381	1,189	1,172	1,233	1,048	494	122	36	28	Technicians and associate professionals	
เสมียน	8,078	44	758	1,632	1,577	1,121	922	941	673	321	63	16	10	Clerical support workers	
พนักงานบริการ และผู้จำหน่ายสินค้า	59,965	725	2,813	4,427	5,660	7,184	8,858	9,480	8,729	5,873	3,151	1,609	1,456	Service and sales workers	
ผู้ปฏิบัติงานที่มีฝีมือด้านการเกษตร ป่าไม้ และการประมง	199,288	2,246	4,697	6,506	10,945	19,302	27,197	33,679	34,124	27,158	16,893	8,981	7,559	Skilled agricultural, forestry and fishery workers	
ช่างฝีมือ และผู้ปฏิบัติงานที่เกี่ยวข้อง	55,443	1,175	4,196	5,714	6,456	7,885	8,255	8,069	6,510	3,813	1,725	762	884	Craft and related trades workers	
ผู้ควบคุมเครื่องจักรโรงงานและเครื่องจักร และผู้ปฏิบัติงานด้านการประกอบ	16,055	265	1,063	1,555	1,934	2,350	2,569	2,576	1,969	1,149	412	154	60	Plant and machine operators and assemblers	
ผู้ประกอบการอาชีพงานพื้นฐาน	32,274	833	1,710	2,322	3,026	4,250	5,017	5,305	4,201	2,878	1,373	701	658	Elementary occupations	
ทหาร	1,510	5	653	68	71	76	95	209	212	91	16	10	6	Armed forces occupations	
ทำงานแต่ไม่ทราบอาชีพ	12,381	285	726	1,351	1,519	1,595	1,776	1,817	1,495	909	399	207	302	Work but unknown occupation	
ไม่ทราบ	6,125	1,314	416	-	-	-	701	995	1,041	782	530	347	-	Unknown	

ตารางที่ 14 ประชากรอายุ 15 ปีขึ้นไปทำงานในรอบปี จำแนกตามหมวดอาชีพ กลุ่มอายุ เพศ และเขตการปกครอง (ต่อ)

Table 14 Usually economically active population 15 years of age and over by occupation, age group, sex and area (Contd.)

หมวดอาชีพ เพศ และเขตการปกครอง	รวม Total	กลุ่มอายุ Age group													Major occupation group, sex and area
		15 - 19	20 - 24	25 - 29	30 - 34	35 - 39	40 - 44	45 - 49	50 - 54	55 - 59	60 - 64	65 - 69	70 ขึ้นไป and over		
ชาย	305,824	26,751	19,373	17,856	20,381	25,637	31,188	36,624	36,710	28,688	19,934	13,395	29,287	Male	
ไม่ทำงาน	83,803	22,275	8,745	3,320	2,386	2,005	2,128	2,270	2,954	3,862	5,683	5,834	22,342	Not work	
ทำงาน	219,091	3,742	10,397	14,536	17,995	23,632	28,746	33,897	33,261	24,489	14,038	7,414	6,945	Work	
ผู้จัดการ ข้าราชการระดับอาวุโส และผู้บัญชาตติกาหมาย	4,661	20	49	190	341	468	677	923	918	664	249	95	66	Managers	
ผู้ประกอบการวิชาชีพด้านต่าง ๆ	6,452	17	226	683	816	775	752	949	1,231	816	118	38	31	Professionals	
เจ้าหน้าที่เทคนิค และผู้ประกอบการวิชาชีพ ที่เกี่ยวข้องกับด้านต่าง ๆ	4,259	18	223	533	546	510	552	684	699	374	84	18	18	Technicians and associate professionals	
เสมียน	2,600	17	173	415	438	321	365	354	301	173	34	7	2	Clerical support workers	
พนักงานบริการ และผู้จำหน่ายสินค้า	23,135	321	1,122	1,872	2,191	2,583	3,130	3,425	3,433	2,347	1,336	713	662	Service and sales workers	
ผู้ปฏิบัติงานที่มีฝีมือด้านการเกษตร ป่าไม้ และการประมง	103,243	1,517	2,776	3,576	5,357	9,119	12,539	16,358	17,433	14,367	9,760	5,454	4,988	Skilled agricultural, forestry and fishery workers	
ช่างฝีมือ และผู้ปฏิบัติงานที่เกี่ยวข้อง	35,191	844	2,842	3,769	4,097	4,766	5,060	5,003	4,199	2,506	1,077	459	568	Craft and related trades workers	
ผู้ควบคุมเครื่องจักรโรงงานและเครื่องจักร และผู้ปฏิบัติงานด้านการประกอบ	12,170	193	767	1,179	1,420	1,740	1,888	1,949	1,571	948	350	117	47	Plant and machine operators and assemblers	
ผู้ประกอบการอาชีพงานพื้นฐาน	18,909	645	1,172	1,526	1,886	2,343	2,708	2,978	2,390	1,671	797	394	400	Elementary occupations	
ทหาร	1,443	4	650	58	65	70	81	203	201	86	13	10	4	Armed forces occupations	
ทำงานแต่ไม่ทราบอาชีพ	7,028	147	397	734	838	937	993	1,073	885	538	220	109	158	Work but unknown occupation	
ไม่ทราบ	2,930	734	232	-	-	-	314	457	495	337	213	148	-	Unknown	

ตารางที่ 14 ประชากรอายุ 15 ปีขึ้นไปทำงานในรอบปี จำแนกตามหมวดอาชีพ กลุ่มอายุ เพศ และเขตการปกครอง (ต่อ)

Table 14 Usually economically active population 15 years of age and over by occupation, age group, sex and area (Contd.)

หมวดอาชีพ เพศ และเขตการปกครอง	รวม Total	กลุ่มอายุ Age group												Major occupation group, sex and area
		15 - 19	20 - 24	25 - 29	30 - 34	35 - 39	40 - 44	45 - 49	50 - 54	55 - 59	60 - 64	65 - 69	70 ขึ้นไป and over	
หญิง	316,969	25,002	17,215	16,506	20,519	27,639	34,687	39,331	37,571	29,229	19,896	14,264	35,109	Female
ไม่ทำงาน	116,144	22,496	9,276	3,729	3,152	3,491	4,287	5,672	7,287	8,037	8,951	8,819	30,946	Not work
ทำงาน	197,629	1,925	7,756	12,776	17,367	24,148	30,014	33,121	29,739	20,746	10,628	5,246	4,163	Work
ผู้จัดการ ข้าราชการระดับอาวุโส และผู้บัญญัติกฎหมาย	2,071	9	73	148	241	281	378	381	288	145	64	41	21	Managers
ผู้ประกอบการวิชาชีพด้านต่าง ๆ	9,668	11	497	1,268	1,394	1,304	1,092	1,458	1,603	924	80	11	27	Professionals
เจ้าหน้าที่เทคนิค และผู้ประกอบการวิชาชีพ ที่เกี่ยวข้องกับด้านต่าง ๆ	4,614	14	467	915	835	679	620	549	350	120	37	18	10	Technicians and associate professionals
เสมียน	5,477	27	585	1,217	1,139	800	557	588	372	148	29	9	8	Clerical support workers
พนักงานบริการ และผู้จำหน่ายสินค้า	36,830	404	1,691	2,555	3,468	4,601	5,728	6,055	5,296	3,526	1,815	897	794	Service and sales workers
ผู้ปฏิบัติงานที่มีฝีมือด้านการเกษตร ป่าไม้ และการประมง	96,044	730	1,922	2,930	5,588	10,183	14,658	17,321	16,690	12,792	7,133	3,527	2,571	Skilled agricultural, forestry and fishery workers
ช่างฝีมือ และผู้ปฏิบัติงานที่เกี่ยวข้อง	20,253	331	1,354	1,945	2,359	3,119	3,194	3,067	2,311	1,307	647	303	316	Craft and related trades workers
ผู้ควบคุมเครื่องจักรโรงงานและเครื่องจักร และผู้ปฏิบัติงานด้านการประกอบ	3,885	72	295	376	514	610	681	627	398	200	62	37	13	Plant and machine operators and assemblers
ผู้ประกอบการอาชีพงานพื้นฐาน	13,365	188	539	796	1,140	1,908	2,308	2,327	1,811	1,207	576	307	258	Elementary occupations
ทหาร	68	1	4	10	6	6	14	6	11	5	3	-	2	Armed forces occupations
ทำงานแต่ไม่ทราบอาชีพ	5,353	138	329	616	681	658	782	744	611	371	180	98	144	Work but unknown occupation
ไม่ทราบ	3,196	580	184	-	-	-	387	538	545	446	317	199	-	Unknown

ตารางที่ 14 ประชากรอายุ 15 ปีขึ้นไปทำงานในรอบปี จำแนกตามหมวดอาชีพ กลุ่มอายุ เพศ และเขตการปกครอง (ต่อ)

Table 14 Usually economically active population 15 years of age and over by occupation, age group, sex and area (Contd.)

หมวดอาชีพ เพศ และเขตการปกครอง	รวม Total	กลุ่มอายุ Age group												Major occupation group, sex and area
		15 - 19	20 - 24	25 - 29	30 - 34	35 - 39	40 - 44	45 - 49	50 - 54	55 - 59	60 - 64	65 - 69	70 ขึ้นไป and over	
ในเขตเทศบาล	316,123	28,470	20,391	18,653	20,832	25,574	31,559	37,306	36,832	28,811	20,516	14,397	32,781	Municipal area
ไม่ทำงาน	112,944	25,219	11,469	4,317	3,321	3,172	3,807	4,865	6,308	7,005	8,374	7,981	27,106	Not work
ทำงาน	198,020	2,208	8,616	14,336	17,511	22,403	27,164	31,573	29,613	21,119	11,678	6,125	5,674	Work
ผู้จัดการ ข้าราชการระดับอาวุโส และผู้บัญญัติกฎหมาย	4,345	14	93	228	394	477	647	802	788	533	214	86	69	Managers
ผู้ประกอบวิชาชีพด้านต่าง ๆ	11,270	19	479	1,302	1,426	1,447	1,323	1,739	2,050	1,246	153	40	46	Professionals
เจ้าหน้าที่เทคนิค และผู้ประกอบวิชาชีพ ที่เกี่ยวข้องกับด้านต่าง ๆ	6,259	17	464	982	904	860	836	901	789	364	95	30	17	Technicians and associate professionals
เสมียน	5,833	34	496	1,146	1,082	813	673	729	521	266	53	13	6	Clerical support workers
พนักงานบริการ และผู้จำหน่ายสินค้า	39,125	439	1,790	2,909	3,579	4,494	5,667	6,184	5,764	3,915	2,211	1,131	1,042	Service and sales workers
ผู้ปฏิบัติงานที่มีฝีมือด้านการเกษตร ป่าไม้ และการประมง	64,031	416	944	1,393	2,828	5,271	8,060	10,664	11,152	9,544	6,581	3,746	3,434	Skilled agricultural, forestry and fishery workers
ช่างฝีมือ และผู้ปฏิบัติงานที่เกี่ยวข้อง	33,786	637	2,484	3,587	3,959	4,764	4,995	4,961	4,129	2,385	1,039	425	421	Craft and related trades workers
ผู้ควบคุมเครื่องจักรโรงงานและเครื่องจักร และผู้ปฏิบัติงานด้านการประกอบ	9,621	151	605	896	1,087	1,344	1,530	1,612	1,222	761	264	105	42	Plant and machine operators and assemblers
ผู้ประกอบอาชีพงานพื้นฐาน	16,130	351	821	1,086	1,393	1,967	2,341	2,756	2,201	1,522	827	430	436	Elementary occupations
ทหาร	436	-	25	22	15	25	44	112	120	53	12	4	3	Armed forces occupations
ทำงานแต่ไม่ทราบอาชีพ	7,184	131	416	786	844	940	1,047	1,114	876	530	227	115	159	Work but unknown occupation
ไม่ทราบ	5,159	1,043	306	-	-	-	589	868	911	686	464	291	-	Unknown

ตารางที่ 14 ประชากรอายุ 15 ปีขึ้นไปทำงานในรอบปี จำแนกตามหมวดอาชีพ กลุ่มอายุ เพศ และเขตการปกครอง (ต่อ)

Table 14 Usually economically active population 15 years of age and over by occupation, age group, sex and area (Contd.)

หมวดอาชีพ เพศ และเขตการปกครอง	รวม Total	กลุ่มอายุ Age group													Major occupation group, sex and area
		15 - 19	20 - 24	25 - 29	30 - 34	35 - 39	40 - 44	45 - 49	50 - 54	55 - 59	60 - 64	65 - 69	70 ขึ้นไป and over		
ชาย	151,736	14,466	10,341	9,711	10,351	12,063	14,603	17,526	17,644	13,862	9,943	6,755	14,471	Male	
ไม่ทำงาน	47,199	12,494	5,560	2,265	1,555	1,186	1,223	1,359	1,757	2,299	3,241	3,174	11,086	Not work	
ทำงาน	102,130	1,399	4,611	7,446	8,795	10,877	13,132	15,782	15,465	11,266	6,513	3,459	3,385	Work	
ผู้จัดการ ข้าราชการระดับอาวุโส และผู้บัญญัติกฎหมาย	2,851	11	32	128	223	291	381	534	565	420	163	53	50	Managers	
ผู้ประกอบการวิชาชีพด้านต่าง ๆ	4,406	7	154	466	509	522	501	685	838	580	90	29	24	Professionals	
เจ้าหน้าที่เทคนิค และผู้ประกอบการวิชาชีพ ที่เกี่ยวข้องกับด้านต่าง ๆ	3,028	8	150	347	347	372	386	506	536	276	69	17	15	Technicians and associate professionals	
เสมียน	1,892	12	117	308	320	218	241	271	230	139	28	6	1	Clerical support workers	
พนักงานบริการ และผู้จำหน่ายสินค้า	15,044	184	743	1,273	1,428	1,638	1,970	2,221	2,193	1,515	930	486	463	Service and sales workers	
ผู้ปฏิบัติงานที่มีฝีมือด้านการเกษตร ป่าไม้ และการประมง	32,983	289	574	766	1,351	2,439	3,666	5,063	5,682	4,935	3,767	2,248	2,204	Skilled agricultural, forestry and fishery workers	
ช่างฝีมือ และผู้ปฏิบัติงานที่เกี่ยวข้อง	20,968	438	1,613	2,331	2,451	2,776	2,965	3,035	2,607	1,572	660	263	257	Craft and related trades workers	
ผู้ควบคุมเครื่องจักรโรงงานและเครื่องจักร และผู้ปฏิบัติงานด้านการประกอบ	7,236	109	443	671	800	991	1,114	1,202	966	610	225	72	33	Plant and machine operators and assemblers	
ผู้ประกอบการอาชีพงานพื้นฐาน	9,342	277	545	708	907	1,085	1,279	1,535	1,212	859	454	224	256	Elementary occupations	
ทหาร	414	-	23	21	13	23	40	109	118	52	9	4	3	Armed forces occupations	
ทำงานแต่ไม่ทราบอาชีพ	3,966	64	216	427	449	523	589	621	518	308	117	57	78	Work but unknown occupation	
ไม่ทราบ	2,407	573	171	-	-	-	248	385	421	298	189	122	-	Unknown	

ตารางที่ 14 ประชากรอายุ 15 ปีขึ้นไปทำงานในรอบปี จำแนกตามหมวดอาชีพ กลุ่มอายุ เพศ และเขตการปกครอง (ต่อ)

Table 14 Usually economically active population 15 years of age and over by occupation, age group, sex and area (Contd.)

หมวดอาชีพ เพศ และเขตการปกครอง	รวม Total	กลุ่มอายุ Age group													Major occupation group, sex and area
		15 - 19	20 - 24	25 - 29	30 - 34	35 - 39	40 - 44	45 - 49	50 - 54	55 - 59	60 - 64	65 - 69	70 ขึ้นไป and over		
หญิง	164,387	14,004	10,050	8,942	10,481	13,512	16,956	19,780	19,188	14,949	10,573	7,642	18,310	Female	
ไม่ทำงาน	65,744	12,725	5,909	2,052	1,765	1,986	2,583	3,506	4,551	4,707	5,133	4,807	16,020	Not work	
ทำงาน	95,890	809	4,005	6,890	8,716	11,526	14,032	15,792	14,147	9,853	5,165	2,666	2,290	Work	
ผู้จัดการ ข้าราชการระดับอาวุโส และผู้บัญญัติกฎหมาย	1,495	4	61	99	171	186	266	269	223	113	51	34	19	Managers	
ผู้ประกอบวิชาชีพด้านต่าง ๆ	6,863	11	325	836	917	925	822	1,054	1,213	666	63	11	22	Professionals	
เจ้าหน้าที่เทคนิค และผู้ประกอบวิชาชีพ ที่เกี่ยวข้องกับด้านต่าง ๆ	3,231	9	314	635	558	488	451	395	253	88	26	13	1	Technicians and associate professionals	
เสมียน	3,941	22	379	838	762	595	432	457	291	127	26	8	5	Clerical support workers	
พนักงานบริการ และผู้จำหน่ายสินค้า	24,082	254	1,047	1,636	2,151	2,856	3,698	3,963	3,571	2,400	1,281	645	579	Service and sales workers	
ผู้ปฏิบัติงานที่มีฝีมือด้านการเกษตร ป่าไม้ และการประมง	31,049	126	370	627	1,478	2,832	4,394	5,600	5,470	4,609	2,814	1,499	1,230	Skilled agricultural, forestry and fishery workers	
ช่างฝีมือ และผู้ปฏิบัติงานที่เกี่ยวข้อง	12,818	198	871	1,256	1,508	1,988	2,030	1,926	1,522	813	379	162	164	Craft and related trades workers	
ผู้ควบคุมเครื่องจักรโรงงานและเครื่องจักร และผู้ปฏิบัติงานด้านการประกอบ	2,385	43	163	224	287	353	417	411	256	151	39	33	9	Plant and machine operators and assemblers	
ผู้ประกอบอาชีพงานพื้นฐาน	6,788	75	275	378	487	882	1,061	1,221	989	662	372	205	180	Elementary occupations	
ทหาร	22	-	2	1	2	3	4	3	2	1	3	-	-	Armed forces occupations	
ทำงานแต่ไม่ทราบอาชีพ	3,218	67	199	359	395	417	458	493	358	222	110	58	81	Work but unknown occupation	
ไม่ทราบ	2,753	470	135	-	-	-	341	482	490	389	275	170	-	Unknown	

ตารางที่ 14 ประชากรอายุ 15 ปีขึ้นไปทำงานในรอบปี จำแนกตามหมวดอาชีพ กลุ่มอายุ เพศ และเขตการปกครอง (ต่อ)

Table 14 Usually economically active population 15 years of age and over by occupation, age group, sex and area (Contd.)

หมวดอาชีพ เพศ และเขตการปกครอง	รวม Total	กลุ่มอายุ Age group													Major occupation group, sex and area
		15 - 19	20 - 24	25 - 29	30 - 34	35 - 39	40 - 44	45 - 49	50 - 54	55 - 59	60 - 64	65 - 69	70 ขึ้นไป and over		
นอกเขตเทศบาล	306,670	23,283	16,197	15,709	20,068	27,701	34,316	38,649	37,449	29,105	19,314	13,263	31,616	Non-municipal area	
ไม่ทำงาน	87,004	19,553	6,551	2,732	2,218	2,324	2,608	3,077	3,933	4,893	6,261	6,671	26,182	Not work	
ทำงาน	218,700	3,459	9,536	12,977	17,851	25,377	31,596	35,445	33,387	24,116	12,987	6,536	5,434	Work	
ผู้จัดการ ข้าราชการระดับอาวุโส และผู้บัญญัติกฎหมาย	2,387	14	30	111	188	272	409	501	417	276	100	50	18	Managers	
ผู้ประกอบการวิชาชีพด้านต่าง ๆ	4,851	10	245	649	784	632	521	668	783	494	44	8	12	Professionals	
เจ้าหน้าที่เทคนิค และผู้ประกอบการวิชาชีพ ที่เกี่ยวข้องกับด้านต่าง ๆ	2,613	15	226	466	477	329	335	332	259	130	26	6	11	Technicians and associate professionals	
เสมียน	2,245	10	261	486	496	307	249	213	152	55	10	3	4	Clerical support workers	
พนักงานบริการ และผู้จำหน่ายสินค้า	20,840	287	1,024	1,518	2,081	2,689	3,190	3,296	2,965	1,958	939	478	414	Service and sales workers	
ผู้ปฏิบัติงานที่มีฝีมือด้านการเกษตร ป่าไม้ และการประมง	135,256	1,831	3,754	5,113	8,117	14,031	19,137	23,016	22,972	17,615	10,312	5,235	4,125	Skilled agricultural, forestry and fishery workers	
ช่างฝีมือ และผู้ปฏิบัติงานที่เกี่ยวข้อง	21,657	538	1,712	2,128	2,498	3,121	3,259	3,108	2,381	1,428	686	337	463	Craft and related trades workers	
ผู้ควบคุมเครื่องจักรโรงงานและเครื่องจักร และผู้ปฏิบัติงานด้านการประกอบ	6,435	114	458	659	847	1,006	1,039	963	747	387	148	49	19	Plant and machine operators and assemblers	
ผู้ประกอบการอาชีพงานพื้นฐาน	16,145	482	890	1,236	1,633	2,283	2,676	2,549	2,000	1,357	546	271	222	Elementary occupations	
ทหาร	1,075	5	628	45	56	51	52	97	91	37	4	6	4	Armed forces occupations	
ทำงานแต่ไม่ทราบอาชีพ	5,198	154	310	565	675	655	729	703	619	379	172	92	143	Work but unknown occupation	
ไม่ทราบ	966	271	109	-	-	-	112	127	130	96	66	56	-	Unknown	



ตารางที่ 14 ประชากรอายุ 15 ปีขึ้นไปทำงานในรอบปี จำแนกตามหมวดอาชีพ กลุ่มอายุ เพศ และเขตการปกครอง (ต่อ)

Table 14 Usually economically active population 15 years of age and over by occupation, age group, sex and area (Contd.)

หมวดอาชีพ เพศ และเขตการปกครอง	รวม Total	กลุ่มอายุ Age group													Major occupation group, sex and area
		15 - 19	20 - 24	25 - 29	30 - 34	35 - 39	40 - 44	45 - 49	50 - 54	55 - 59	60 - 64	65 - 69	70 ขึ้นไป and over		
ชาย	154,088	12,285	9,032	8,145	10,030	13,574	16,585	19,098	19,066	14,825	9,991	6,641	14,816	Male	
ไม่ทำงาน	36,604	9,781	3,185	1,055	831	819	904	911	1,196	1,563	2,443	2,660	11,256	Not work	
ทำงาน	116,961	2,342	5,786	7,090	9,199	12,755	15,614	18,116	17,795	13,224	7,524	3,955	3,560	Work	
ผู้จัดการ ข้าราชการระดับอาวุโส และผู้บัญญัติกฎหมาย	1,810	9	18	62	118	178	296	389	352	244	86	43	16	Managers	
ผู้ประกอบการวิชาชีพด้านต่าง ๆ	2,046	10	73	217	307	253	250	264	393	236	28	8	7	Professionals	
เจ้าหน้าที่เทคนิค และผู้ประกอบการวิชาชีพ ที่เกี่ยวข้องกับด้านต่าง ๆ	1,230	10	72	186	199	138	167	178	163	98	15	1	3	Technicians and associate professionals	
เสมียน	708	5	55	107	118	102	124	82	71	34	6	1	1	Clerical support workers	
พนักงานบริการ และผู้จำหน่ายสินค้า	8,092	137	379	599	764	945	1,160	1,204	1,240	832	406	226	199	Service and sales workers	
ผู้ปฏิบัติงานที่มีฝีมือด้านการเกษตร ป่าไม้ และการประมง	70,260	1,227	2,201	2,810	4,007	6,680	8,873	11,295	11,752	9,432	5,993	3,206	2,784	Skilled agricultural, forestry and fishery workers	
ช่างฝีมือ และผู้ปฏิบัติงานที่เกี่ยวข้อง	14,222	405	1,228	1,438	1,647	1,990	2,095	1,967	1,592	935	417	195	312	Craft and related trades workers	
ผู้ควบคุมเครื่องจักรโรงงานและเครื่องจักร และผู้ปฏิบัติงานด้านการประกอบ	4,934	84	325	508	619	749	775	747	605	338	125	45	14	Plant and machine operators and assemblers	
ผู้ประกอบการอาชีพงานพื้นฐาน	9,567	368	626	818	979	1,258	1,429	1,443	1,178	811	342	170	144	Elementary occupations	
ทหาร	1,029	4	627	37	52	47	41	94	83	34	4	6	1	Armed forces occupations	
ทำงานแต่ไม่ทราบอาชีพ	3,063	83	181	307	389	414	405	452	366	230	102	53	80	Work but unknown occupation	
ไม่ทราบ	523	161	61	-	-	-	66	71	75	39	24	26	-	Unknown	

ตารางที่ 14 ประชากรอายุ 15 ปีขึ้นไปทำงานในรอบปี จำแนกตามหมวดอาชีพ กลุ่มอายุ เพศ และเขตการปกครอง (ต่อ)

Table 14 Usually economically active population 15 years of age and over by occupation, age group, sex and area (Contd.)

หมวดอาชีพ เพศ และเขตการปกครอง	รวม Total	กลุ่มอายุ Age group												Major occupation group, sex and area
		15 - 19	20 - 24	25 - 29	30 - 34	35 - 39	40 - 44	45 - 49	50 - 54	55 - 59	60 - 64	65 - 69	70 ขึ้นไป and over	
หญิง	152,582	10,998	7,165	7,564	10,038	14,127	17,731	19,551	18,383	14,280	9,323	6,622	16,799	Female
ไม่ทำงาน	50,399	9,771	3,366	1,678	1,387	1,505	1,704	2,166	2,736	3,330	3,818	4,012	14,926	Not work
ทำงาน	101,739	1,116	3,750	5,886	8,651	12,623	15,982	17,330	15,591	10,893	5,463	2,581	1,874	Work
ผู้จัดการ ข้าราชการระดับอาวุโส และผู้บริหารวิทยุกระจายเสียง	577	5	12	49	70	95	112	112	65	32	13	8	2	Managers
ผู้ประกอบการวิชาชีพด้านต่าง ๆ	2,805	-	172	432	477	379	271	404	390	258	17	-	5	Professionals
เจ้าหน้าที่เทคนิค และผู้ประกอบการวิชาชีพ ที่เกี่ยวข้องกับด้านต่าง ๆ	1,383	5	153	280	278	191	169	154	96	33	11	5	9	Technicians and associate professionals
เสมียน	1,537	5	206	379	377	205	125	131	81	21	4	1	3	Clerical support workers
พนักงานบริการ และผู้จำหน่ายสินค้า	12,748	150	644	919	1,317	1,745	2,030	2,092	1,725	1,126	534	252	214	Service and sales workers
ผู้ปฏิบัติงานที่มีฝีมือด้านการเกษตร ป่าไม้ และการประมง	64,996	603	1,552	2,303	4,110	7,351	10,264	11,721	11,221	8,183	4,319	2,028	1,341	Skilled agricultural, forestry and fishery workers
ช่างฝีมือ และผู้ปฏิบัติงานที่เกี่ยวข้อง	7,435	133	483	689	851	1,131	1,165	1,141	789	493	268	142	151	Craft and related trades workers
ผู้ควบคุมเครื่องจักรโรงงานและเครื่องจักร และผู้ปฏิบัติงานด้านการประกอบ	1,500	30	133	151	227	257	264	216	142	49	23	4	5	Plant and machine operators and assemblers
ผู้ประกอบการอาชีพงานพื้นฐาน	6,578	113	263	419	654	1,025	1,247	1,106	822	545	204	101	78	Elementary occupations
ทหาร	46	1	1	8	4	4	11	2	8	4	-	-	2	Armed forces occupations
ทำงานแต่ไม่ทราบอาชีพ	2,135	71	130	258	286	241	324	251	253	149	70	40	63	Work but unknown occupation
ไม่ทราบ	443	110	48	-	-	-	46	56	55	57	42	30	-	Unknown

ตารางที่ 15 ประชากรอายุ 15 ปีขึ้นไปทำงานในรอบปี จำแนกตามหมวดอุตสาหกรรม กลุ่มอายุ เพศ และเขตการปกครอง

Table 15 Usually economically active population 15 years of age and over by industry, age group, sex and area

หมวดอุตสาหกรรม เพศ และเขตการปกครอง	รวม Total	กลุ่มอายุ Age group												Major industry group, sex and area
		15 - 19	20 - 24	25 - 29	30 - 34	35 - 39	40 - 44	45 - 49	50 - 54	55 - 59	60 - 64	65 - 69	70 ขึ้นไป and over	
ยอดรวม	416,720	5,667	18,152	27,312	35,362	47,780	58,760	67,019	63,000	45,236	24,665	12,660	11,108	Total
เกษตรกรรม การป่าไม้ และการประมง	206,964	2,441	5,043	6,995	11,608	20,197	28,279	34,798	35,188	28,043	17,356	9,247	7,769	Agriculture, forestry and fishing
การทำเหมืองแร่ และเหมืองหิน	1,343	41	121	179	186	176	202	184	140	71	29	8	5	Mining and quarrying
การผลิต	50,936	1,161	4,409	5,840	6,443	7,740	7,378	6,876	5,032	2,903	1,548	741	864	Manufacturing
การไฟฟ้า ก๊าซ ไอน้ำ และระบบปรับอากาศ	6,072	35	178	339	368	362	882	1,239	1,622	913	109	8	17	Electricity, gas, steam and air conditioning supply
การจัดหาน้ำ การจัดการ และการบำบัดน้ำเสีย ของเสีย และสิ่งปฏิกูล	629	8	22	64	61	71	87	113	108	68	15	8	4	Water supply; sewerage, waste management and remediation activities
การก่อสร้าง	24,260	513	1,287	1,850	2,488	3,425	4,147	4,385	3,302	1,803	697	235	129	Construction
การขายส่งและการขายปลีก การซ่อมยานยนต์และจักรยายนต์	46,533	643	2,657	4,197	4,746	5,407	6,361	6,751	6,047	4,300	2,592	1,416	1,417	Wholesale and retail trade; repair of motor vehicles motorcycles
การขนส่ง และสถานที่เก็บสินค้า	4,693	41	163	385	501	610	719	842	717	423	188	72	33	Transportation and storage
ที่พักแรมและบริการด้านอาหาร	13,774	262	727	967	1,280	1,609	2,015	2,310	2,013	1,367	662	328	232	Accommodation and food service activities
ข้อมูลข่าวสารและการสื่อสาร	968	11	110	264	143	140	108	80	58	43	8	-	3	Information and communication
กิจกรรมทางการเงินและการประกันภัย	2,827	10	227	575	467	412	409	337	216	119	33	12	10	Financial and insurance activities
กิจกรรมอสังหาริมทรัพย์	136	1	2	7	21	7	2	20	24	23	16	4	9	Real estate activities
กิจกรรมทางวิชาชีพ วิทยาศาสตร์ และเทคนิค	926	3	87	178	153	120	118	105	65	56	22	13	8	Professional, scientific and technical activities
กิจกรรมการบริหาร และการบริการสนับสนุน	2,708	38	128	241	375	421	419	421	327	199	74	32	33	Administrative and support service activities
การบริหารราชการ การป้องกันประเทศ และการประกันสังคมภาคบังคับ	16,818	39	1,113	1,529	2,096	2,216	2,547	2,896	2,585	1,444	263	63	27	Public administration and defence; compulsory social security
การศึกษา	12,537	23	591	1,426	1,355	1,375	1,279	1,940	2,605	1,671	193	38	39	Education
กิจกรรมด้านสุขภาพและงานสังคมสงเคราะห์	6,102	31	316	691	1,028	1,028	1,009	919	687	289	73	20	12	Human health and social work activities
ศิลปะ ความบันเทิง และนันทนาการ	1,216	17	61	116	139	180	205	176	162	105	32	14	9	Arts, entertainment and recreation
กิจกรรมบริการด้านอื่น ๆ	6,242	74	277	498	732	859	1,026	1,019	708	483	279	150	138	Other service activities
กิจกรรมการจ้างงานในครัวเรือนส่วนบุคคล กิจกรรมการผลิตสินค้าและบริการ ที่ทำขึ้นเองเพื่อใช้ในครัวเรือน ซึ่งไม่สามารถ จำแนกกิจกรรมได้อย่างชัดเจน	2,943	45	132	129	248	384	414	497	475	312	165	69	75	Activities of households as employers; undifferentiated goods and services-producing activities of households for own use
กิจกรรมขององค์การระหว่างประเทศ และภาคีสมาชิก	-	-	-	-	-	-	-	-	-	-	-	-	-	Activities of extraterritorial organizations and bodies
ไม่ทราบ	8,093	230	500	840	925	1,042	1,153	1,110	917	602	311	184	277	Unknown

ตารางที่ 15 ประชากรอายุ 15 ปีขึ้นไปทำงานในรอบปี จำแนกตามหมวดอุตสาหกรรม กลุ่มอายุ เพศ และเขตการปกครอง (ต่อ)

Table 15 Usually economically active population 15 years of age and over by industry, age group, sex and area (Contd.)

หมวดอุตสาหกรรม เพศ และเขตการปกครอง	รวม Total	กลุ่มอายุ Age group												Major industry group, sex and area
		15 - 19	20 - 24	25 - 29	30 - 34	35 - 39	40 - 44	45 - 49	50 - 54	55 - 59	60 - 64	65 - 69	70 ขึ้นไป and over	
ชาย	219,091	3,742	10,397	14,536	17,995	23,632	28,746	33,897	33,261	24,489	14,038	7,414	6,945	Male
เกษตรกรรม การป่าไม้ และการประมง	107,751	1,661	3,014	3,903	5,777	9,629	13,082	16,976	18,013	14,899	10,055	5,623	5,119	Agriculture, forestry and fishing
การทำเหมืองแร่ และเหมืองหิน	1,069	33	94	138	150	130	154	158	123	58	23	5	5	Mining and quarrying
การผลิต	24,922	734	2,510	3,205	3,197	3,629	3,320	2,983	2,227	1,375	817	390	536	Manufacturing
การไฟฟ้า ก๊าซ ไอน้ำ และระบบปรับอากาศ	5,148	27	138	260	270	303	730	1,039	1,429	831	101	6	16	Electricity, gas, steam and air conditioning supply
การจัดหาน้ำ การจัดการ และการบำบัดน้ำเสีย ของเสีย และสิ่งปฏิกูล	426	8	9	31	43	45	58	75	80	56	11	8	3	Water supply; sewerage, waste management and remediation activities
การก่อสร้าง	20,787	461	1,092	1,529	2,092	2,865	3,472	3,759	2,923	1,605	656	217	116	Construction
การขายส่งและการขายปลีก การซ่อมยานยนต์และจักรยานยนต์	20,872	409	1,374	2,166	2,344	2,479	2,675	2,762	2,504	1,758	1,124	624	654	Wholesale and retail trade; repair of motor vehicles motorcycles
การขนส่ง และสถานที่เก็บสินค้า	4,041	36	126	308	427	495	596	734	646	395	179	68	31	Transportation and storage
ที่พักแรมและบริการด้านอาหาร	4,079	103	247	348	407	428	506	615	553	400	251	125	95	Accommodation and food service activities
ข้อมูลข่าวสารและการสื่อสาร	538	7	46	129	77	81	63	55	39	32	5	-	3	Information and communication
กิจกรรมทางการเงินและการประกันภัย	1,236	4	75	245	194	180	190	145	108	66	20	4	7	Financial and insurance activities
กิจกรรมอสังหาริมทรัพย์	71	-	-	4	13	1	2	11	12	12	8	-	7	Real estate activities
กิจกรรมทางวิชาชีพ วิทยาศาสตร์ และเทคนิค	506	1	29	69	77	71	68	70	48	41	14	10	6	Professional, scientific and technical activities
กิจกรรมการบริหาร และการบริการสนับสนุน	1,310	23	70	101	171	176	179	206	164	122	58	22	18	Administrative and support service activities
การบริหารราชการ การป้องกันประเทศ และการประกันสังคมภาคบังคับ	11,602	26	871	733	1,041	1,352	1,795	2,130	2,093	1,259	225	55	23	Public administration and defence; compulsory social security
การศึกษา	4,816	7	166	424	494	464	457	735	1,139	783	109	23	16	Education
กิจกรรมด้านสุขภาพและงานสังคมสงเคราะห์	1,457	13	58	127	216	253	224	225	180	120	23	12	6	Human health and social work activities
ศิลปะ ความบันเทิง และนันทนาการ	630	15	28	60	69	71	92	100	93	70	21	6	5	Arts, entertainment and recreation
กิจกรรมบริการด้านอื่น ๆ	2,491	41	136	250	329	277	343	356	251	201	123	88	95	Other service activities
กิจกรรมการจ้างงานในครัวเรือนส่วนบุคคล กิจกรรมการผลิตสินค้าและบริการ ที่ทำขึ้นเองเพื่อใช้ในครัวเรือน ซึ่งไม่สามารถ จำแนกกิจกรรมได้อย่างชัดเจน	811	18	47	44	75	83	88	130	114	90	55	29	37	Activities of households as employers; undifferentiated goods and services-producing activities of households for own use
กิจกรรมขององค์การระหว่างประเทศ และภาคีสมาชิก	-	-	-	-	-	-	-	-	-	-	-	-	-	Activities of extraterritorial organizations and bodies
ไม่ทราบ	4,529	116	268	463	531	620	650	633	524	319	159	98	146	Unknown

ตารางที่ 15 ประชากรอายุ 15 ปีขึ้นไปทำงานในรอบปี จำแนกตามหมวดอุตสาหกรรม กลุ่มอายุ เพศ และเขตการปกครอง (ต่อ)

Table 15 Usually economically active population 15 years of age and over by industry, age group, sex and area (Contd.)

หมวดอุตสาหกรรม เพศ และเขตการปกครอง	รวม Total	กลุ่มอายุ Age group												Major industry group, sex and area
		15 - 19	20 - 24	25 - 29	30 - 34	35 - 39	40 - 44	45 - 49	50 - 54	55 - 59	60 - 64	65 - 69	70 ขึ้นไป and over	
หญิง	197,629	1,925	7,756	12,776	17,367	24,148	30,014	33,121	29,739	20,746	10,628	5,246	4,163	Female
เกษตรกรรม การป่าไม้ และการประมง	99,212	780	2,029	3,093	5,831	10,567	15,197	17,822	17,176	13,144	7,301	3,624	2,650	Agriculture, forestry and fishing
การทำเหมืองแร่ และเหมืองหิน	274	8	28	41	36	46	49	26	17	14	6	3	-	Mining and quarrying
การผลิต	26,014	427	1,899	2,635	3,246	4,111	4,058	3,893	2,806	1,528	731	352	328	Manufacturing
การไฟฟ้า ก๊าซ ไอน้ำ และระบบปรับอากาศ	924	8	40	80	98	59	152	200	194	81	8	2	1	Electricity, gas, steam and air conditioning supply
การจัดหาน้ำ การจัดการ และการบำบัดน้ำเสีย ของเสีย และสิ่งปฏิกูล	203	-	13	33	18	26	29	39	28	13	4	-	1	Water supply; sewerage, waste management and remediation activities
การก่อสร้าง	3,473	52	195	321	396	560	674	626	380	198	40	18	13	Construction
การขายส่งและการขายปลีก การซ่อมยานยนต์และจักรยายนต์	25,661	234	1,282	2,031	2,402	2,928	3,686	3,989	3,543	2,542	1,469	792	763	Wholesale and retail trade; repair of motor vehicles motorcycles
การขนส่ง และสถานที่เก็บสินค้า	652	5	37	77	74	115	123	108	71	28	8	4	1	Transportation and storage
ที่พักแรมและบริการด้านอาหาร	9,695	159	481	619	872	1,181	1,509	1,695	1,461	967	411	202	138	Accommodation and food service activities
ข้อมูลข่าวสารและการสื่อสาร	430	4	64	136	66	59	44	25	18	11	3	-	-	Information and communication
กิจกรรมทางการเงินและการประกันภัย	1,591	6	152	330	273	232	219	192	108	54	13	9	2	Financial and insurance activities
กิจกรรมอสังหาริมทรัพย์	66	1	2	4	8	6	-	8	12	11	8	4	2	Real estate activities
กิจกรรมทางวิชาชีพ วิทยาศาสตร์ และเทคนิค	420	1	58	109	75	48	50	35	17	15	8	2	2	Professional, scientific and technical activities
กิจกรรมการบริหาร และการบริการสนับสนุน	1,398	15	58	140	204	245	240	215	163	77	16	10	15	Administrative and support service activities
การบริหารราชการ การป้องกันประเทศ และการประกันสังคมภาคบังคับ	5,216	13	243	795	1,055	864	752	766	493	185	39	8	4	Public administration and defence; compulsory social security
การศึกษา	7,721	16	425	1,002	861	912	822	1,205	1,467	888	84	16	23	Education
กิจกรรมด้านสุขภาพและงานสังคมสงเคราะห์	4,645	18	258	564	812	775	784	694	507	169	50	8	5	Human health and social work activities
ศิลปะ ความบันเทิง และนันทนาการ	586	2	33	56	70	108	113	76	70	35	11	7	3	Arts, entertainment and recreation
กิจกรรมบริการด้านอื่น ๆ	3,751	32	141	248	404	582	682	663	456	281	156	61	43	Other service activities
กิจกรรมการจ้างงานในครัวเรือนส่วนบุคคล กิจกรรมการผลิตสินค้าและบริการ ที่ทำขึ้นเองเพื่อใช้ในครัวเรือน ซึ่งไม่สามารถ จำแนกกิจกรรมได้อย่างชัดเจน	2,132	27	85	85	173	300	326	366	362	222	109	39	37	Activities of households as employers; undifferentiated goods- and services-producing activities of households for own use
กิจกรรมขององค์การระหว่างประเทศ และภาคีสมาชิก	-	-	-	-	-	-	-	-	-	-	-	-	-	Activities of extraterritorial organizations and bodies
ไม่ทราบ	3,565	114	232	377	394	422	503	477	393	283	153	85	131	Unknown

ตารางที่ 15 ประชากรอายุ 15 ปีขึ้นไปทำงานในรอบปี จำแนกตามหมวดอุตสาหกรรม กลุ่มอายุ เพศ และเขตการปกครอง (ต่อ)

Table 15 Usually economically active population 15 years of age and over by industry, age group, sex and area (Contd.)

หมวดอุตสาหกรรม เพศ และเขตการปกครอง	รวม Total	กลุ่มอายุ Age group												Major industry group, sex and area
		15 - 19	20 - 24	25 - 29	30 - 34	35 - 39	40 - 44	45 - 49	50 - 54	55 - 59	60 - 64	65 - 69	70 ขึ้นไป and over	
ในเขตเทศบาล	198,020	2,208	8,616	14,336	17,511	22,403	27,164	31,573	29,613	21,119	11,678	6,125	5,674	Municipal area
เกษตรกรรม การป่าไม้ และการประมง	66,176	469	1,031	1,493	3,000	5,471	8,341	11,017	11,474	9,783	6,738	3,842	3,517	Agriculture, forestry and fishing
การทำเหมืองแร่ และเหมืองหิน	393	4	15	39	40	44	56	64	67	35	20	6	4	Mining and quarrying
การผลิต	30,909	621	2,662	3,588	3,973	4,661	4,504	4,233	3,197	1,811	892	392	376	Manufacturing
การไฟฟ้า ก๊าซ ไอน้ำ และระบบปรับอากาศ	4,650	20	107	223	257	249	661	958	1,336	729	91	8	12	Electricity, gas, steam and air conditioning supply
การจัดหาน้ำ การจัดการ และการบำบัดน้ำเสีย ของเสีย และสิ่งปฏิกูล	386	6	5	47	34	38	57	75	67	38	9	8	3	Water supply; sewerage, waste management and remediation activities
การก่อสร้าง	13,515	231	671	1,061	1,304	1,902	2,233	2,515	1,869	1,051	442	145	91	Construction
การขายส่งและการขายปลีก การซ่อมยานยนต์และจักรยายนต์	30,799	375	1,700	2,851	3,063	3,450	4,075	4,407	4,021	2,908	1,870	1,016	1,063	Wholesale and retail trade; repair of motor vehicles motorcycles
การขนส่ง และสถานที่เก็บสินค้า	2,962	23	110	261	311	374	417	545	450	279	122	43	26	Transportation and storage
ที่พักแรมและบริการด้านอาหาร	9,863	180	498	671	869	1,108	1,415	1,684	1,446	1,037	514	259	182	Accommodation and food service activities
ข้อมูลข่าวสารและการสื่อสาร	773	11	90	224	115	111	76	65	39	33	7	-	3	Information and communication
กิจกรรมทางการเงินและการประกันภัย	2,058	9	159	396	323	306	317	245	162	94	30	11	6	Financial and insurance activities
กิจกรรมอสังหาริมทรัพย์	97	1	1	5	14	6	1	16	16	14	13	4	7	Real estate activities
กิจกรรมทางวิชาชีพ วิทยาศาสตร์ และเทคนิค	595	3	42	96	94	85	75	77	39	44	22	11	6	Professional, scientific and technical activities
กิจกรรมการบริหาร และการบริการสนับสนุน	1,418	12	56	121	180	211	198	224	199	123	47	27	21	Administrative and support service activities
การบริหารราชการ การป้องกันประเทศ และการประกันสังคมภาคบังคับ	9,889	28	321	966	1,235	1,365	1,527	1,771	1,593	864	165	31	23	Public administration and defence; compulsory social security
การศึกษา	8,307	22	376	899	840	901	835	1,300	1,783	1,158	138	29	27	Education
กิจกรรมด้านสุขภาพและงานสังคมสงเคราะห์	4,090	17	190	461	640	674	681	640	489	208	67	15	7	Human health and social work activities
ศิลปะ ความบันเทิง และนันทนาการ	511	4	34	40	56	65	83	76	70	43	26	10	6	Arts, entertainment and recreation
กิจกรรมบริการด้านอื่น ๆ	4,447	42	198	359	519	602	717	728	517	349	206	116	94	Other service activities
กิจกรรมการจ้างงานในครัวเรือนส่วนบุคคล กิจกรรมการผลิตสินค้าและบริการ ที่ทำขึ้นเองเพื่อใช้ในครัวเรือน ซึ่งไม่สามารถ จำแนกกิจกรรมได้อย่างชัดเจน	1,480	25	57	49	111	178	202	248	265	173	80	43	49	Activities of households as employers; undifferentiated goods and services-producing activities of households for own use
กิจกรรมขององค์การระหว่างประเทศ และภาคีสมาชิก	-	-	-	-	-	-	-	-	-	-	-	-	-	Activities of extraterritorial organizations and bodies
ไม่ทราบ	4,700	106	292	488	531	602	694	686	516	346	181	107	151	Unknown

ตารางที่ 15 ประชากรอายุ 15 ปีขึ้นไปทำงานในรอบปี จำแนกตามหมวดอุตสาหกรรม กลุ่มอายุ เพศ และเขตการปกครอง (ต่อ)

Table 15 Usually economically active population 15 years of age and over by industry, age group, sex and area (Contd.)

หมวดอุตสาหกรรม เพศ และเขตการปกครอง	รวม Total	กลุ่มอายุ Age group												Major industry group, sex and area
		15 - 19	20 - 24	25 - 29	30 - 34	35 - 39	40 - 44	45 - 49	50 - 54	55 - 59	60 - 64	65 - 69	70 ขึ้นไป and over	
ชาย	102,130	1,399	4,611	7,446	8,795	10,877	13,132	15,782	15,465	11,266	6,513	3,459	3,385	Male
เกษตรกรรม การป่าไม้ และการประมง	34,286	333	637	834	1,472	2,563	3,798	5,273	5,858	5,085	3,866	2,312	2,255	Agriculture, forestry and fishing
การทำเหมืองแร่ และเหมืองหิน	299	1	9	30	23	30	36	60	59	27	15	4	4	Mining and quarrying
การผลิต	14,723	380	1,498	1,941	1,943	2,094	1,954	1,803	1,356	850	477	209	217	Manufacturing
การไฟฟ้า ก๊าซ ไอน้ำ และระบบปรับอากาศ	3,911	14	80	163	188	206	545	794	1,166	654	84	6	12	Electricity, gas, steam and air conditioning supply
การจัดหาน้ำ การจัดการ และการบำบัดน้ำเสีย ของเสีย และสิ่งปฏิกูล	255	6	1	22	22	22	37	49	49	28	8	8	3	Water supply; sewerage, waste management and remediation activities
การก่อสร้าง	11,588	209	551	858	1,094	1,581	1,898	2,167	1,658	941	415	136	81	Construction
การขายส่งและการขายปลีก การซ่อมยานยนต์และจักรยายนต์	13,772	231	861	1,479	1,522	1,584	1,712	1,805	1,649	1,203	806	429	491	Wholesale and retail trade; repair of motor vehicles motorcycles
การขนส่ง และสถานที่เก็บสินค้า	2,524	20	83	196	264	299	336	473	409	260	117	39	26	Transportation and storage
ที่พักแรมและบริการด้านอาหาร	2,982	72	180	253	294	324	363	454	392	293	192	93	72	Accommodation and food service activities
ข้อมูลข่าวสารและการสื่อสาร	421	7	34	108	62	62	45	47	26	23	4	-	3	Information and communication
กิจกรรมทางการเงินและการประกันภัย	904	2	56	163	140	133	141	104	83	56	18	4	5	Financial and insurance activities
กิจกรรมอสังหาริมทรัพย์	43	-	-	3	6	1	1	9	7	7	5	-	5	Real estate activities
กิจกรรมทางวิชาชีพ วิทยาศาสตร์ และเทคนิค	329	1	12	41	43	51	38	52	28	33	14	10	6	Professional, scientific and technical activities
กิจกรรมการบริหาร และการบริการสนับสนุน	662	7	28	53	94	81	79	102	83	74	37	17	7	Administrative and support service activities
การบริหารราชการ การป้องกันประเทศ และการประกันสังคมภาคบังคับ	6,522	16	168	465	603	812	1,034	1,251	1,255	737	136	26	19	Public administration and defence; compulsory social security
การศึกษา	3,009	7	110	273	301	278	253	478	692	522	72	14	9	Education
กิจกรรมด้านสุขภาพและงานสังคมสงเคราะห์	963	6	26	84	125	165	144	159	131	86	22	11	4	Human health and social work activities
ศิลปะ ความบันเทิง และนันทนาการ	248	3	12	20	29	25	37	43	38	20	14	3	4	Arts, entertainment and recreation
กิจกรรมบริการด้านอื่น ๆ	1,740	25	98	178	239	189	243	231	180	135	96	64	63	Other service activities
กิจกรรมการจ้างงานในครัวเรือนส่วนบุคคล กิจกรรมการผลิตสินค้าและบริการ ที่ทำขึ้นเองเพื่อใช้ในครัวเรือน ซึ่งไม่สามารถ จำแนกกิจกรรมได้อย่างชัดเจน	426	5	21	15	38	32	51	71	63	53	30	22	25	Activities of households as employers; undifferentiated goods and services-producing activities of households for own use
กิจกรรมขององค์การระหว่างประเทศ และภาคีสมาชิก	-	-	-	-	-	-	-	-	-	-	-	-	-	Activities of extraterritorial organizations and bodies
ไม่ทราบ	2,523	52	147	266	292	343	386	359	283	180	86	53	76	Unknown

ตารางที่ 15 ประชากรอายุ 15 ปีขึ้นไปทำงานในรอบปี จำแนกตามหมวดอุตสาหกรรม กลุ่มอายุ เพศ และเขตการปกครอง (ต่อ)

Table 15 Usually economically active population 15 years of age and over by industry, age group, sex and area (Contd.)

หมวดอุตสาหกรรม เพศ และเขตการปกครอง	รวม Total	กลุ่มอายุ Age group												Major industry group, sex and area
		15 - 19	20 - 24	25 - 29	30 - 34	35 - 39	40 - 44	45 - 49	50 - 54	55 - 59	60 - 64	65 - 69	70 ขึ้นไป and over	
หญิง	95,890	809	4,005	6,890	8,716	11,526	14,032	15,792	14,147	9,853	5,165	2,666	2,290	Female
เกษตรกรรม การป่าไม้ และการประมง	31,890	136	394	659	1,529	2,908	4,543	5,745	5,616	4,698	2,872	1,530	1,262	Agriculture, forestry and fishing
การทำเหมืองแร่ และเหมืองหิน	95	3	6	8	16	14	20	5	8	7	5	3	-	Mining and quarrying
การผลิต	16,186	241	1,165	1,647	2,029	2,567	2,549	2,430	1,841	961	414	182	159	Manufacturing
การไฟฟ้า ก๊าซ ไอน้ำ และระบบปรับอากาศ	739	5	27	60	69	43	116	164	170	75	8	2	-	Electricity, gas, steam and air conditioning supply
การจัดหาน้ำ การจัดการ และการบำบัดน้ำเสีย ของเสีย และสิ่งปฏิกูล	131	-	4	25	12	16	19	26	17	10	1	-	-	Water supply; sewerage, waste management and remediation activities
การก่อสร้าง	1,927	22	120	203	211	321	335	348	210	110	27	9	11	Construction
การขายส่งและการขายปลีก การซ่อมยานยนต์และจักรยายนต์	17,027	145	838	1,371	1,541	1,866	2,363	2,601	2,373	1,705	1,064	587	572	Wholesale and retail trade; repair of motor vehicles motorcycles
การขนส่ง และสถานที่เก็บสินค้า	439	3	28	65	47	75	81	72	41	19	5	4	-	Transportation and storage
ที่พักแรมและบริการด้านอาหาร	6,881	108	318	418	575	784	1,052	1,230	1,054	744	322	166	110	Accommodation and food service activities
ข้อมูลข่าวสารและการสื่อสาร	352	4	55	116	53	50	31	18	12	10	3	-	-	Information and communication
กิจกรรมทางการเงินและการประกันภัย	1,154	6	103	233	183	173	176	141	79	39	12	7	1	Financial and insurance activities
กิจกรรมอสังหาริมทรัพย์	55	1	1	2	8	5	-	7	9	7	8	4	2	Real estate activities
กิจกรรมทางวิชาชีพ วิทยาศาสตร์ และเทคนิค	266	1	31	55	51	34	37	26	11	11	8	1	-	Professional, scientific and technical activities
กิจกรรมการบริหาร และการบริการสนับสนุน	756	5	28	68	86	130	119	122	116	48	10	10	14	Administrative and support service activities
การบริหารราชการ การป้องกันประเทศ และการประกันสังคมภาคบังคับ	3,367	12	153	501	633	552	494	520	338	127	29	5	4	Public administration and defence; compulsory social security
การศึกษา	5,298	15	266	626	539	623	581	822	1,090	636	66	15	19	Education
กิจกรรมด้านสุขภาพและงานสังคมสงเคราะห์	3,128	11	164	377	515	509	537	481	358	123	45	5	3	Human health and social work activities
ศิลปะ ความบันเทิง และนันทนาการ	263	1	22	19	27	39	47	33	32	23	11	7	2	Arts, entertainment and recreation
กิจกรรมบริการด้านอื่น ๆ	2,707	17	101	181	280	413	474	497	338	213	110	53	31	Other service activities
กิจกรรมการจ้างงานในครัวเรือนส่วนบุคคล กิจกรรมการผลิตสินค้าและบริการ ที่ทำขึ้นเองเพื่อใช้ในครัวเรือน ซึ่งไม่สามารถ จำแนกกิจกรรมได้อย่างชัดเจน	1,053	20	36	34	73	145	150	178	202	121	50	21	24	Activities of households as employers; undifferentiated goods and services-producing activities of households for own use
กิจกรรมขององค์การระหว่างประเทศ และภาคีสมาชิก	-	-	-	-	-	-	-	-	-	-	-	-	-	Activities of extraterritorial organizations and bodies
ไม่ทราบ	2,178	54	145	221	239	259	308	327	233	166	95	55	75	Unknown



ตารางที่ 15 ประชากรอายุ 15 ปีขึ้นไปทำงานในรอบปี จำแนกตามหมวดอุตสาหกรรม กลุ่มอายุ เพศ และเขตการปกครอง (ต่อ)

Table 15 Usually economically active population 15 years of age and over by industry, age group, sex and area (Contd.)

หมวดอุตสาหกรรม เพศ และเขตการปกครอง	รวม Total	กลุ่มอายุ Age group												Major industry group, sex and area
		15 - 19	20 - 24	25 - 29	30 - 34	35 - 39	40 - 44	45 - 49	50 - 54	55 - 59	60 - 64	65 - 69	70 ขึ้นไป and over	
นอกเขตเทศบาล	218,700	3,459	9,536	12,977	17,851	25,377	31,596	35,445	33,387	24,116	12,987	6,536	5,434	Non-municipal area
เกษตรกรรม การป่าไม้ และการประมง	140,787	1,972	4,013	5,502	8,608	14,726	19,938	23,780	23,714	18,260	10,618	5,405	4,252	Agriculture, forestry and fishing
การทำเหมืองแร่ และเหมืองหิน	949	37	107	140	147	131	146	120	74	37	9	1	1	Mining and quarrying
การผลิต	20,027	540	1,747	2,252	2,470	3,079	2,874	2,644	1,835	1,092	656	350	488	Manufacturing
การไฟฟ้า ก๊าซ ไอน้ำ และระบบปรับอากาศ	1,422	15	71	117	110	113	222	281	287	184	17	-	5	Electricity, gas, steam and air conditioning supply
การจัดหาน้ำ การจัดการ และการบำบัดน้ำเสีย ของเสีย และสิ่งปฏิกูล	243	1	16	17	27	33	30	39	41	30	6	-	1	Water supply; sewerage, waste management and remediation activities
การก่อสร้าง	10,745	282	616	789	1,184	1,523	1,914	1,870	1,434	752	255	90	38	Construction
การขายส่งและการขายปลีก การซ่อมยานยนต์และจักรยายนต์	15,734	268	957	1,346	1,682	1,957	2,286	2,345	2,025	1,392	722	400	354	Wholesale and retail trade; repair of motor vehicles motorcycles
การขนส่ง และสถานที่เก็บสินค้า	1,731	18	52	125	190	236	302	297	267	144	66	28	6	Transportation and storage
ที่พักแรมและบริการด้านอาหาร	3,911	82	230	296	410	501	600	627	568	330	148	69	50	Accommodation and food service activities
ข้อมูลข่าวสารและการสื่อสาร	195	-	20	41	28	28	32	15	19	10	1	-	-	Information and communication
กิจกรรมทางการเงินและการประกันภัย	769	1	68	179	144	106	92	92	54	25	3	1	4	Financial and insurance activities
กิจกรรมอสังหาริมทรัพย์	39	-	1	3	6	1	1	4	8	9	4	-	3	Real estate activities
กิจกรรมทางวิชาชีพ วิทยาศาสตร์ และเทคนิค	331	-	44	81	58	35	42	28	26	12	-	1	2	Professional, scientific and technical activities
กิจกรรมการบริหาร และการบริการสนับสนุน	1,290	26	73	120	195	210	221	197	129	76	27	5	12	Administrative and support service activities
การบริหารราชการ การป้องกันประเทศ และการประกันสังคมภาคบังคับ	6,929	11	792	563	861	851	1,019	1,125	992	580	98	32	4	Public administration and defence; compulsory social security
การศึกษา	4,230	1	215	527	515	474	445	641	823	513	55	10	11	Education
กิจกรรมด้านสุขภาพและงานสังคมสงเคราะห์	2,012	15	125	230	387	354	327	278	198	81	6	5	5	Human health and social work activities
ศิลปะ ความบันเทิง และนันทนาการ	705	13	27	77	83	115	122	101	92	63	6	4	2	Arts, entertainment and recreation
กิจกรรมบริการด้านอื่น ๆ	1,795	32	79	139	214	257	309	291	190	134	74	33	44	Other service activities
กิจกรรมการจ้างงานในครัวเรือนส่วนบุคคล กิจกรรมการผลิตสินค้าและบริการ ที่ทำขึ้นเองเพื่อใช้ในครัวเรือน ซึ่งไม่สามารถ จำแนกกิจกรรมได้อย่างชัดเจน	1,464	20	75	80	137	206	213	248	210	139	85	26	26	Activities of households as employers; undifferentiated goods and services-producing activities of households for own use
กิจกรรมขององค์การระหว่างประเทศ และภาคีสมาชิก	-	-	-	-	-	-	-	-	-	-	-	-	-	Activities of extraterritorial organizations and bodies
ไม่ทราบ	3,393	124	208	353	394	440	459	424	401	256	131	76	126	Unknown

ตารางที่ 15 ประชากรอายุ 15 ปีขึ้นไปทำงานในรอบปี จำแนกตามหมวดอุตสาหกรรม กลุ่มอายุ เพศ และเขตการปกครอง (ต่อ)

Table 15 Usually economically active population 15 years of age and over by industry, age group, sex and area (Contd.)

หมวดอุตสาหกรรม เพศ และเขตการปกครอง	รวม Total	กลุ่มอายุ Age group												Major industry group, sex and area
		15 - 19	20 - 24	25 - 29	30 - 34	35 - 39	40 - 44	45 - 49	50 - 54	55 - 59	60 - 64	65 - 69	70 ขึ้นไป and over	
ชาย	116,961	2,342	5,786	7,090	9,199	12,755	15,614	18,116	17,795	13,224	7,524	3,955	3,560	Male
เกษตรกรรม การป่าไม้ และการประมง	73,465	1,328	2,377	3,068	4,306	7,066	9,283	11,704	12,155	9,813	6,189	3,311	2,864	Agriculture, forestry and fishing
การทำเหมืองแร่ และเหมืองหิน	770	31	85	107	127	99	118	98	64	30	7	1	1	Mining and quarrying
การผลิต	10,199	354	1,013	1,264	1,253	1,535	1,365	1,181	870	525	340	180	319	Manufacturing
การไฟฟ้า ก๊าซ ไอน้ำ และระบบปรับอากาศ	1,237	12	58	97	81	97	185	246	263	178	17	-	4	Electricity, gas, steam and air conditioning supply
การจัดหาน้ำ การจัดการ และการบำบัดน้ำเสีย ของเสีย และสิ่งปฏิกูล	171	1	8	9	20	24	20	26	31	28	4	-	-	Water supply; sewerage, waste management and remediation activities
การก่อสร้าง	9,199	252	541	671	999	1,284	1,574	1,592	1,264	664	241	81	35	Construction
การขายส่งและการขายปลีก การซ่อมยานยนต์และจักรยายนต์	7,100	178	513	687	821	895	963	957	855	555	318	196	163	Wholesale and retail trade; repair of motor vehicles motorcycles
การขนส่ง และสถานที่เก็บสินค้า	1,517	15	43	112	163	196	260	261	237	135	62	28	5	Transportation and storage
ที่พักแรมและบริการด้านอาหาร	1,097	31	67	95	113	104	143	162	161	107	59	33	23	Accommodation and food service activities
ข้อมูลข่าวสารและการสื่อสาร	117	-	12	21	15	20	19	8	13	9	1	-	-	Information and communication
กิจกรรมทางการเงินและการประกันภัย	332	1	19	81	54	46	49	42	25	10	1	-	3	Financial and insurance activities
กิจกรรมอสังหาริมทรัพย์	28	-	-	1	6	-	1	2	5	5	4	-	3	Real estate activities
กิจกรรมทางวิชาชีพ วิทยาศาสตร์ และเทคนิค	177	-	17	28	34	20	30	19	20	9	-	-	-	Professional, scientific and technical activities
กิจกรรมการบริหาร และการบริการสนับสนุน	648	16	43	48	78	95	100	103	81	47	21	5	11	Administrative and support service activities
การบริหารราชการ การป้องกันประเทศ และการประกันสังคมภาคบังคับ	5,080	10	702	268	439	539	761	879	838	522	89	29	4	Public administration and defence; compulsory social security
การศึกษา	1,806	-	55	151	193	186	204	257	446	261	37	8	7	Education
กิจกรรมด้านสุขภาพและงานสังคมสงเคราะห์	494	7	32	43	90	88	80	65	49	34	1	1	3	Human health and social work activities
ศิลปะ ความบันเทิง และนันทนาการ	382	12	16	40	40	46	56	57	55	50	6	4	1	Arts, entertainment and recreation
กิจกรรมบริการด้านอื่น ๆ	751	16	38	73	90	88	101	125	72	66	28	24	31	Other service activities
กิจกรรมการจ้างงานในครัวเรือนส่วนบุคคล กิจกรรมการผลิตสินค้าและบริการ ที่ทำขึ้นเองเพื่อใช้ในครัวเรือน ซึ่งไม่สามารถ จำแนกกิจกรรมได้อย่างชัดเจน	385	13	26	29	37	51	37	60	50	38	25	8	12	Activities of households as employers; undifferentiated goods and services-producing activities of households for own use
กิจกรรมขององค์การระหว่างประเทศ และภาคีสมาชิก	-	-	-	-	-	-	-	-	-	-	-	-	-	Activities of extraterritorial organizations and bodies
ไม่ทราบ	2,006	64	121	197	239	277	264	274	241	139	73	45	70	Unknown

ตารางที่ 15 ประชากรอายุ 15 ปีขึ้นไปทำงานในรอบปี จำแนกตามหมวดอุตสาหกรรม กลุ่มอายุ เพศ และเขตการปกครอง (ต่อ)

Table 15 Usually economically active population 15 years of age and over by industry, age group, sex and area (Contd.)

หมวดอุตสาหกรรม เพศ และเขตการปกครอง	รวม Total	กลุ่มอายุ Age group												Major industry group, sex and area
		15 - 19	20 - 24	25 - 29	30 - 34	35 - 39	40 - 44	45 - 49	50 - 54	55 - 59	60 - 64	65 - 69	70 ขึ้นไป and over	
หญิง	101,739	1,116	3,750	5,886	8,651	12,623	15,982	17,330	15,591	10,893	5,463	2,581	1,874	Female
เกษตรกรรม การป่าไม้ และการประมง	67,322	644	1,636	2,434	4,302	7,660	10,654	12,077	11,560	8,446	4,429	2,094	1,387	Agriculture, forestry and fishing
การทำเหมืองแร่ และเหมืองหิน	179	5	22	33	20	32	28	22	10	6	1	-	-	Mining and quarrying
การผลิต	9,828	186	735	988	1,216	1,544	1,509	1,463	965	567	316	169	168	Manufacturing
การไฟฟ้า ก๊าซ ไอน้ำ และระบบปรับอากาศ	185	3	13	20	29	16	37	36	24	6	-	-	1	Electricity, gas, steam and air conditioning supply
การจัดหาน้ำ การจัดการ และการบำบัดน้ำเสีย ของเสีย และสิ่งปฏิกูล	72	-	9	9	6	10	10	13	10	2	2	-	1	Water supply; sewerage, waste management and remediation activities
การก่อสร้าง	1,546	30	75	118	185	239	340	278	169	88	14	8	2	Construction
การขายส่งและการขายปลีก การซ่อมยานยนต์และจักรยายนต์	8,634	90	444	660	861	1,062	1,323	1,388	1,170	837	404	204	190	Wholesale and retail trade; repair of motor vehicles motorcycles
การขนส่ง และสถานที่เก็บสินค้า	214	3	10	12	27	40	42	36	30	9	4	-	1	Transportation and storage
ที่พักแรมและบริการด้านอาหาร	2,814	51	163	201	297	398	457	465	407	223	88	36	27	Accommodation and food service activities
ข้อมูลข่าวสารและการสื่อสาร	78	-	9	20	13	9	13	7	6	1	-	-	-	Information and communication
กิจกรรมทางการเงินและการประกันภัย	437	-	50	97	90	59	43	50	29	15	1	1	1	Financial and insurance activities
กิจกรรมอสังหาริมทรัพย์	11	-	1	1	-	1	-	1	2	4	-	-	-	Real estate activities
กิจกรรมทางวิชาชีพ วิทยาศาสตร์ และเทคนิค	154	-	27	54	24	15	12	9	6	4	-	1	2	Professional, scientific and technical activities
กิจกรรมการบริหาร และการบริการสนับสนุน	642	10	30	71	118	115	121	93	48	29	6	-	1	Administrative and support service activities
การบริหารราชการ การป้องกันประเทศ และการประกันสังคมภาคบังคับ	1,849	1	90	295	422	312	258	246	154	58	10	3	-	Public administration and defence; compulsory social security
การศึกษา	2,424	1	159	376	322	289	241	384	376	252	19	1	4	Education
กิจกรรมด้านสุขภาพและงานสังคมสงเคราะห์	1,518	7	94	187	297	266	247	213	149	47	5	4	2	Human health and social work activities
ศิลปะ ความบันเทิง และนันทนาการ	323	1	11	37	43	69	66	44	37	12	-	-	1	Arts, entertainment and recreation
กิจกรรมบริการด้านอื่น ๆ	1,044	16	41	66	124	169	208	167	118	68	46	9	12	Other service activities
กิจกรรมการจ้างงานในครัวเรือนส่วนบุคคล กิจกรรมการผลิตสินค้าและบริการ ที่ทำขึ้นเองเพื่อใช้ในครัวเรือน ซึ่งไม่สามารถ จำแนกกิจกรรมได้อย่างชัดเจน	1,079	7	48	51	100	155	176	189	160	101	60	18	14	Activities of households as employers; undifferentiated goods and services-producing activities of households for own use
กิจกรรมขององค์การระหว่างประเทศ และภาคีสมาชิก	-	-	-	-	-	-	-	-	-	-	-	-	-	Activities of extraterritorial organizations and bodies
ไม่ทราบ	1,387	61	87	156	155	163	195	149	160	117	57	31	56	Unknown

ตารางที่ 16 ประชากรอายุ 15 ปีขึ้นไปทำงานในรอบปี จำแนกตามสถานภาพการทำงาน กลุ่มอายุ เพศ และเขตการปกครอง

Table 16 Usually economically active population 15 years of age and over by work status, age group, sex and area

กลุ่มอายุ เพศ และเขตการปกครอง	รวม Total	สถานภาพการทำงาน Work status							สมาชิกของ การรวมกลุ่ม Member of producer's cooperatives	ไม่ทราบ Unknown	Age group, sex and area
		นายจ้าง Employer	ผู้ประกอบการ ธุรกิจส่วนตัว โดยไม่มีลูกจ้าง Own account worker	ผู้ช่วยธุรกิจ ในครัวเรือน โดยไม่ได้รับค่าจ้าง Unpaid family worker	ลูกจ้าง รัฐบาล Government employee	ลูกจ้าง รัฐวิสาหกิจ Government enterprise	เอกชน Private employee				
ยอดรวม	416,720	5,625	162,300	92,125	33,814	7,673	108,723	1,796	4,664	Total	
15 - 19	5,667	54	585	2,047	71	43	2,629	25	214	15 - 19	
20 - 24	18,152	110	1,982	4,267	1,885	230	9,352	57	268	20 - 24	
25 - 29	27,312	260	4,009	5,566	3,349	477	13,171	103	379	25 - 29	
30 - 34	35,362	412	7,821	7,763	4,106	565	14,109	104	482	30 - 34	
35 - 39	47,780	647	14,643	10,866	4,324	635	15,884	218	563	35 - 39	
40 - 44	58,760	865	22,192	13,142	4,605	1,175	15,844	272	665	40 - 44	
45 - 49	67,019	1,044	28,134	14,730	5,579	1,474	15,045	372	641	45 - 49	
50 - 54	63,000	906	28,667	13,868	5,836	1,858	10,999	308	557	50 - 54	
55 - 59	45,236	569	23,339	9,932	3,389	1,049	6,380	185	393	55 - 59	
60 - 64	24,665	361	15,007	5,465	486	127	2,937	80	203	60 - 64	
65 - 69	12,660	187	8,255	2,612	109	20	1,317	39	122	65 - 69	
70 ขึ้นไป	11,108	210	7,668	1,869	79	19	1,056	33	175	70 and over	

ตารางที่ 16 ประชากรอายุ 15 ปีขึ้นไปทำงานในรอบปี จำแนกตามสถานภาพการทำงาน กลุ่มอายุ เพศ และเขตการปกครอง (ต่อ)

Table 16 Usually economically active population 15 years of age and over by work status, age group, sex and area (Contd.)

กลุ่มอายุ เพศ และเขตการปกครอง	รวม Total	สถานภาพการทำงาน Work status								Age group, sex and area
		นายจ้าง Employer	ผู้ประกอบการ ธุรกิจส่วนตัว โดยไม่มีลูกจ้าง Own account worker	ผู้ช่วยธุรกิจ ในครัวเรือน โดยไม่ได้รับค่าจ้าง Unpaid family worker	ลูกจ้าง Employee			สมาชิกของ การรวมกลุ่ม Member of producer's cooperatives	ไม่ทราบ Unknown	
					รัฐบาล Government employee	รัฐวิสาหกิจ Government enterprise	เอกชน Private employee			
ชาย	219,091	3,588	101,108	24,581	18,012	6,147	62,269	869	2,516	Male
15 - 19	3,742	30	393	1,336	43	30	1,788	17	105	15 - 19
20 - 24	10,397	56	1,133	2,358	1,082	159	5,417	26	165	20 - 24
25 - 29	14,536	159	2,270	2,740	1,236	305	7,551	58	217	25 - 29
30 - 34	17,995	260	4,328	3,028	1,677	382	8,022	36	263	30 - 34
35 - 39	23,632	387	8,043	3,450	2,035	452	8,864	97	304	35 - 39
40 - 44	28,746	498	12,303	3,284	2,518	906	8,789	116	333	40 - 44
45 - 49	33,897	640	16,911	2,977	3,161	1,210	8,461	182	356	45 - 49
50 - 54	33,261	623	18,387	2,307	3,529	1,609	6,343	162	300	50 - 54
55 - 59	24,489	392	15,349	1,458	2,237	945	3,798	103	208	55 - 59
60 - 64	14,038	269	10,551	789	353	116	1,809	41	110	60 - 64
65 - 69	7,414	136	5,893	432	85	17	773	12	66	65 - 69
70 ขึ้นไป	6,945	139	5,547	424	57	16	654	18	91	70 and over

ตารางที่ 16 ประชากรอายุ 15 ปีขึ้นไปทำงานในรอบปี จำแนกตามสถานภาพการทำงาน กลุ่มอายุ เพศ และเขตการปกครอง (ต่อ)

Table 16 Usually economically active population 15 years of age and over by work status, age group, sex and area (Contd.)

กลุ่มอายุ เพศ และเขตการปกครอง	รวม Total	สถานภาพการทำงาน Work status								Age group, sex and area
		นายจ้าง Employer	ผู้ประกอบการ ธุรกิจส่วนตัว โดยไม่มีลูกจ้าง Own account worker	ผู้ช่วยธุรกิจ ในครัวเรือน โดยไม่ได้รับค่าจ้าง Unpaid family worker	ลูกจ้าง Employee			สมาชิกของ การรวมกลุ่ม Member of producer's cooperatives	ไม่ทราบ Unknown	
					รัฐบาล Government employee	รัฐวิสาหกิจ Government enterprise	เอกชน Private employee			
หญิง	197,629	2,037	61,193	67,544	15,802	1,526	46,454	927	2,147	Female
15 - 19	1,925	24	192	710	27	14	841	7	109	15 - 19
20 - 24	7,756	54	849	1,909	802	71	3,936	31	103	20 - 24
25 - 29	12,776	101	1,739	2,825	2,113	171	5,619	45	162	25 - 29
30 - 34	17,367	152	3,493	4,735	2,429	183	6,088	68	220	30 - 34
35 - 39	24,148	261	6,600	7,416	2,288	183	7,019	121	259	35 - 39
40 - 44	30,014	367	9,889	9,858	2,087	269	7,055	156	332	40 - 44
45 - 49	33,121	404	11,223	11,753	2,419	265	6,583	189	286	45 - 49
50 - 54	29,739	283	10,279	11,561	2,306	250	4,656	146	257	50 - 54
55 - 59	20,746	177	7,989	8,474	1,152	104	2,582	82	185	55 - 59
60 - 64	10,628	92	4,456	4,676	132	10	1,128	39	93	60 - 64
65 - 69	5,246	51	2,362	2,180	23	3	544	26	56	65 - 69
70 ขึ้นไป	4,163	71	2,121	1,445	22	3	402	15	85	70 and over

ตารางที่ 16 ประชากรอายุ 15 ปีขึ้นไปทำงานในรอบปี จำแนกตามสถานภาพการทำงาน กลุ่มอายุ เพศ และเขตการปกครอง (ต่อ)

Table 16 Usually economically active population 15 years of age and over by work status, age group, sex and area (Contd.)

กลุ่มอายุ เพศ และเขตการปกครอง	รวม Total	สถานภาพการทำงาน Work status							ไม่ทราบ Unknown	Age group, sex and area
		นายจ้าง Employer	ผู้ประกอบการ ธุรกิจส่วนตัว โดยไม่มีลูกจ้าง Own account worker	ผู้ช่วยธุรกิจ ในครัวเรือน โดยไม่ได้รับค่าจ้าง Unpaid family worker	ลูกจ้าง Employee			สมาชิกของ การรวมกลุ่ม Member of producer's cooperatives		
					รัฐบาล Government employee	รัฐวิสาหกิจ Government enterprise	เอกชน Private employee			
ในเขตเทศบาล	198,020	3,504	69,895	31,888	20,568	5,470	63,743	547	2,404	Municipal area
15 - 19	2,208	18	240	462	45	19	1,337	8	80	15 - 19
20 - 24	8,616	61	860	1,115	768	142	5,532	19	119	20 - 24
25 - 29	14,336	154	1,833	1,658	2,063	297	8,118	29	182	25 - 29
30 - 34	17,511	265	3,397	2,531	2,376	341	8,290	38	273	30 - 34
35 - 39	22,403	389	5,969	3,430	2,674	403	9,193	76	270	35 - 39
40 - 44	27,164	526	9,226	4,272	2,793	810	9,102	82	352	40 - 44
45 - 49	31,573	636	11,814	5,208	3,504	1,099	8,849	111	351	45 - 49
50 - 54	29,613	590	12,112	4,963	3,735	1,438	6,388	86	301	50 - 54
55 - 59	21,119	365	9,905	3,884	2,170	798	3,723	58	216	55 - 59
60 - 64	11,678	245	6,833	2,291	325	98	1,765	17	105	60 - 64
65 - 69	6,125	116	3,900	1,174	59	14	783	17	61	65 - 69
70 ขึ้นไป	5,674	139	3,806	900	55	13	662	6	94	70 and over

ตารางที่ 16 ประชากรอายุ 15 ปีขึ้นไปทำงานในรอบปี จำแนกตามสถานภาพการทำงาน กลุ่มอายุ เพศ และเขตการปกครอง (ต่อ)

Table 16 Usually economically active population 15 years of age and over by work status, age group, sex and area (Contd.)

กลุ่มอายุ เพศ และเขตการปกครอง	รวม Total	สถานภาพการทำงาน Work status								Age group, sex and area
		นายจ้าง Employer	ผู้ประกอบการ ธุรกิจส่วนตัว โดยไม่มีลูกจ้าง Own account worker	ผู้ช่วยธุรกิจ ในครัวเรือน โดยไม่ได้รับค่าจ้าง Unpaid family worker	ลูกจ้าง Employee			สมาชิกของ การรวมกลุ่ม Member of producer's cooperatives	ไม่ทราบ Unknown	
					รัฐบาล Government employee	รัฐวิสาหกิจ Government enterprise	เอกชน Private employee			
ชาย	102,130	2,277	40,084	8,170	10,289	4,415	35,412	242	1,243	Male
15 - 19	1,399	6	149	305	27	13	857	7	36	15 - 19
20 - 24	4,611	31	481	605	279	98	3,033	7	76	20 - 24
25 - 29	7,446	93	974	795	759	189	4,519	17	101	25 - 29
30 - 34	8,795	180	1,723	992	933	231	4,585	5	147	30 - 34
35 - 39	10,877	248	2,927	1,101	1,204	282	4,946	32	138	35 - 39
40 - 44	13,132	303	4,530	1,131	1,431	630	4,912	36	160	40 - 44
45 - 49	15,782	382	6,418	1,104	1,889	903	4,866	44	176	45 - 49
50 - 54	15,465	412	7,060	881	2,103	1,241	3,564	45	160	50 - 54
55 - 59	11,266	266	6,033	553	1,356	714	2,200	32	110	55 - 59
60 - 64	6,513	176	4,551	328	224	90	1,077	7	60	60 - 64
65 - 69	3,459	86	2,643	188	45	11	449	6	30	65 - 69
70 ขึ้นไป	3,385	93	2,596	187	39	13	406	2	49	70 and over



ตารางที่ 16 ประชากรอายุ 15 ปีขึ้นไปทำงานในรอบปี จำแนกตามสถานภาพการทำงาน กลุ่มอายุ เพศ และเขตการปกครอง (ต่อ)

Table 16 Usually economically active population 15 years of age and over by work status, age group, sex and area (Contd.)

กลุ่มอายุ เพศ และเขตการปกครอง	รวม Total	สถานภาพการทำงาน Work status								Age group, sex and area
		นายจ้าง Employer	ผู้ประกอบการ ธุรกิจส่วนตัว โดยไม่มีลูกจ้าง Own account worker	ผู้ช่วยธุรกิจ ในครัวเรือน โดยไม่ได้รับค่าจ้าง Unpaid family worker	ลูกจ้าง Employee			สมาชิกของ การรวมกลุ่ม การรวมกลุ่ม Member of producer's cooperatives	ไม่ทราบ Unknown	
					รัฐบาล Government employee	รัฐวิสาหกิจ Government enterprise	เอกชน Private employee			
หญิง	95,890	1,228	29,811	23,718	10,279	1,055	28,331	306	1,161	Female
15 - 19	809	12	91	157	18	6	481	1	43	15 - 19
20 - 24	4,005	30	379	510	489	43	2,499	12	43	20 - 24
25 - 29	6,890	61	859	864	1,305	108	3,600	12	82	25 - 29
30 - 34	8,716	86	1,674	1,539	1,442	110	3,706	33	126	30 - 34
35 - 39	11,526	141	3,042	2,329	1,471	121	4,247	43	132	35 - 39
40 - 44	14,032	223	4,696	3,141	1,362	180	4,191	47	192	40 - 44
45 - 49	15,792	254	5,397	4,104	1,615	196	3,984	67	176	45 - 49
50 - 54	14,147	178	5,052	4,082	1,633	197	2,824	41	141	50 - 54
55 - 59	9,853	99	3,872	3,330	813	84	1,522	26	105	55 - 59
60 - 64	5,165	69	2,282	1,962	102	8	688	10	45	60 - 64
65 - 69	2,666	30	1,258	986	14	2	334	10	31	65 - 69
70 ขึ้นไป	2,290	46	1,210	713	16	-	256	4	45	70 and over

ตารางที่ 16 ประชากรอายุ 15 ปีขึ้นไปทำงานในรอบปี จำแนกตามสถานภาพการทำงาน กลุ่มอายุ เพศ และเขตการปกครอง (ต่อ)

Table 16 Usually economically active population 15 years of age and over by work status, age group, sex and area (Contd.)

กลุ่มอายุ เพศ และเขตการปกครอง	รวม Total	สถานภาพการทำงาน Work status								Age group, sex and area
		นายจ้าง Employer	ผู้ประกอบการ ธุรกิจส่วนตัว โดยไม่มีลูกจ้าง Own account worker	ผู้ช่วยธุรกิจ ในครัวเรือน โดยไม่ได้รับค่าจ้าง Unpaid family worker	ลูกจ้าง Employee			สมาชิกของ การรวมกลุ่ม Member of producer's cooperatives	ไม่ทราบ Unknown	
					รัฐบาล Government employee	รัฐวิสาหกิจ Government enterprise	เอกชน Private employee			
นอกเขตเทศบาล	218,700	2,121	92,405	60,236	13,246	2,203	44,980	1,249	2,260	Non-municipal area
15 - 19	3,459	36	345	1,585	26	25	1,292	16	135	15 - 19
20 - 24	9,536	49	1,123	3,152	1,116	89	3,821	38	149	20 - 24
25 - 29	12,977	106	2,176	3,907	1,285	180	5,052	74	196	25 - 29
30 - 34	17,851	146	4,423	5,231	1,730	224	5,819	67	210	30 - 34
35 - 39	25,377	259	8,675	7,435	1,649	232	6,691	142	294	35 - 39
40 - 44	31,596	339	12,965	8,870	1,811	365	6,742	190	313	40 - 44
45 - 49	35,445	408	16,320	9,522	2,075	375	6,195	261	290	45 - 49
50 - 54	33,387	317	16,555	8,905	2,101	421	4,611	222	256	50 - 54
55 - 59	24,116	203	13,433	6,048	1,219	250	2,658	127	177	55 - 59
60 - 64	12,987	116	8,174	3,174	160	29	1,173	63	98	60 - 64
65 - 69	6,536	71	4,354	1,437	49	7	534	22	61	65 - 69
70 ขึ้นไป	5,434	70	3,862	969	24	6	393	27	82	70 and over

ตารางที่ 16 ประชากรอายุ 15 ปีขึ้นไปทำงานในรอบปี จำแนกตามสถานภาพการทำงาน กลุ่มอายุ เพศ และเขตการปกครอง (ต่อ)

Table 16 Usually economically active population 15 years of age and over by work status, age group, sex and area (Contd.)

กลุ่มอายุ เพศ และเขตการปกครอง	รวม Total	สถานภาพการทำงาน Work status								Age group, sex and area
		นายจ้าง Employer	ผู้ประกอบการ ธุรกิจส่วนตัว โดยไม่มีลูกจ้าง Own account worker	ผู้ช่วยธุรกิจ ในครัวเรือน โดยไม่ได้รับค่าจ้าง Unpaid family worker	ลูกจ้าง Employee			สมาชิกของ การรวมกลุ่ม Member of producer's cooperatives	ไม่ทราบ Unknown	
					รัฐบาล Government employee	รัฐวิสาหกิจ Government enterprise	เอกชน Private employee			
ชาย	116,961	1,312	61,024	16,411	7,723	1,732	26,858	628	1,274	Male
15 - 19	2,342	23	244	1,032	16	17	932	10	68	15 - 19
20 - 24	5,786	25	652	1,753	803	61	2,384	19	89	20 - 24
25 - 29	7,090	66	1,296	1,946	477	116	3,033	41	116	25 - 29
30 - 34	9,199	80	2,605	2,036	743	151	3,437	31	116	30 - 34
35 - 39	12,755	139	5,116	2,348	831	171	3,918	64	166	35 - 39
40 - 44	15,614	195	7,772	2,153	1,087	275	3,878	80	173	40 - 44
45 - 49	18,116	258	10,493	1,873	1,272	306	3,596	138	180	45 - 49
50 - 54	17,795	211	11,327	1,426	1,427	368	2,779	117	140	50 - 54
55 - 59	13,224	126	9,316	904	880	231	1,598	71	97	55 - 59
60 - 64	7,524	93	6,000	460	129	26	732	33	50	60 - 64
65 - 69	3,955	50	3,250	243	40	5	324	6	36	65 - 69
70 ขึ้นไป	3,560	46	2,951	237	17	4	248	16	42	70 and over

ตารางที่ 16 ประชากรอายุ 15 ปีขึ้นไปทำงานในรอบปี จำแนกตามสถานภาพการทำงาน กลุ่มอายุ เพศ และเขตการปกครอง (ต่อ)

Table 16 Usually economically active population 15 years of age and over by work status, age group, sex and area (Contd.)

กลุ่มอายุ เพศ และเขตการปกครอง	รวม Total	สถานภาพการทำงาน Work status							สมาชิกของ การรวมกลุ่ม Member of producer's cooperatives	ไม่ทราบ Unknown	Age group, sex and area
		นายจ้าง Employer	ผู้ประกอบการ ธุรกิจส่วนตัว โดยไม่มีลูกจ้าง Own account worker	ผู้ช่วยธุรกิจ ในครัวเรือน โดยไม่ได้รับค่าจ้าง Unpaid family worker	ลูกจ้าง รัฐบาล Government employee	ลูกจ้าง รัฐวิสาหกิจ Government enterprise	เอกชน Private employee				
หญิง	101,739	809	31,381	43,825	5,523	471	18,123	621	986	Female	
15 - 19	1,116	12	101	553	10	8	360	6	66	15 - 19	
20 - 24	3,750	24	470	1,399	313	28	1,437	19	60	20 - 24	
25 - 29	5,886	40	880	1,961	808	63	2,020	33	80	25 - 29	
30 - 34	8,651	66	1,819	3,195	987	73	2,382	35	94	30 - 34	
35 - 39	12,623	120	3,558	5,087	818	62	2,773	78	127	35 - 39	
40 - 44	15,982	144	5,193	6,717	725	89	2,864	109	140	40 - 44	
45 - 49	17,330	150	5,826	7,649	804	68	2,600	123	110	45 - 49	
50 - 54	15,591	106	5,228	7,479	674	53	1,832	104	116	50 - 54	
55 - 59	10,893	77	4,117	5,144	339	20	1,060	56	80	55 - 59	
60 - 64	5,463	23	2,174	2,714	31	3	441	29	48	60 - 64	
65 - 69	2,581	21	1,104	1,194	9	1	210	16	25	65 - 69	
70 ขึ้นไป	1,874	25	911	732	6	3	146	11	40	70 and over	

ตารางที่ 17 ประชากร จำแนกตามสถานที่เกิด เพศ และเขตการปกครอง

Table 17 Population by place of birth, sex and area

สถานที่เกิด	ประชากร Population			ในเขตเทศบาล Municipal area			นอกเขตเทศบาล Non-municipal area			Place of birth
	รวม	ชาย	หญิง	รวม	ชาย	หญิง	รวม	ชาย	หญิง	
	Total	Male	Female	Total	Male	Female	Total	Male	Female	
ยอดรวม	743,143	367,509	375,635	372,463	180,360	192,103	370,680	187,148	183,532	Total
เกิดในประเทศ	722,413	357,082	365,331	357,098	172,739	184,359	365,315	184,342	180,972	Native Born
กรุงเทพมหานคร	6,447	3,514	2,933	4,066	2,235	1,831	2,381	1,279	1,102	Bangkok Metropolis
กาญจนบุรี	355	191	164	227	117	110	128	74	54	Kanchanaburi
จันทบุรี	263	134	130	149	71	78	114	63	52	Chanthaburi
ฉะเชิงเทรา	220	110	111	128	68	60	92	42	50	Chachoengsao
ชลบุรี	680	347	333	401	195	206	279	152	126	Chon Buri
ชัยนาท	401	230	172	303	173	130	99	57	42	Chai Nat
ตราด	42	21	21	25	10	16	17	11	5	Trat
นครนายก	136	79	57	95	55	40	41	24	17	Nakhon Nayok
นครปฐม	362	210	152	248	143	105	114	67	47	Nakhon Pathom
นนทบุรี	419	263	156	283	174	110	136	90	46	Nonthaburi
ปทุมธานี	273	169	104	173	106	67	100	62	37	Pathum Thani
ประจวบคีรีขันธ์	184	103	80	127	64	63	57	39	18	Prachuap Khiri Khan
ปราจีนบุรี	372	189	183	210	101	109	162	88	74	Prachin Buri
พระนครศรีอยุธยา	507	276	231	351	197	154	157	80	77	Phra Nakhon Si Ayutthaya
เพชรบุรี	182	97	85	113	62	51	70	36	34	Phetchaburi
ระยอง	261	126	135	145	61	83	116	65	52	Rayong
ราชบุรี	388	225	163	259	148	111	130	78	52	Ratchaburi
ลพบุรี	438	255	183	283	161	122	155	94	61	Lop Buri
สมุทรปราการ	478	253	226	322	166	157	156	87	69	Samut Prakarn

ตารางที่ 17 ประชากร จำแนกตามสถานที่เกิด เพศ และเขตการปกครอง (ต่อ)

Table 17 Population by place of birth, sex and area (Contd.)

สถานที่เกิด	ประชากร Population			ในเขตเทศบาล Municipal area			นอกเขตเทศบาล Non-municipal area			Place of birth
	รวม	ชาย	หญิง	รวม	ชาย	หญิง	รวม	ชาย	หญิง	
	Total	Male	Female	Total	Male	Female	Total	Male	Female	
สมุทรสงคราม	111	59	52	69	36	33	42	24	19	Samut Songkhram
สมุทรสาคร	205	103	102	136	69	67	68	34	35	Samut Sakhon
สระแก้ว	21	13	9	13	5	7	9	7	1	Sa Kaeo
สระบุรี	492	258	234	290	164	127	201	95	107	Saraburi
สิงห์บุรี	184	115	69	126	80	46	58	35	23	Sing Buri
สุพรรณบุรี	513	322	191	349	217	132	164	105	59	Suphanburi
อ่างทอง	178	120	59	121	81	40	58	39	18	Ang Thong
กำแพงเพชร	1,262	635	627	812	416	396	450	219	231	Kamphaeng Phet
เชียงใหม่	8,449	4,039	4,410	3,256	1,601	1,655	5,192	2,438	2,754	Chiang Rai
เชียงใหม่	6,005	3,118	2,887	3,666	1,970	1,696	2,339	1,147	1,192	Chiang Mai
ตาก	2,422	1,236	1,186	1,822	951	871	600	285	315	Tak
นครสวรรค์	1,427	752	675	994	520	474	433	232	201	Nakhon Sawan
น่าน	1,867	845	1,022	1,166	501	665	701	344	356	Nan
พะเยา	4,310	2,426	1,884	1,710	853	857	2,600	1,573	1,027	Phayao
พิจิตร	947	496	451	682	365	317	264	130	134	Phichit
พิษณุโลก	1,302	676	626	925	483	442	377	193	184	Phitsanulok
เพชรบูรณ์	933	439	494	568	277	291	365	163	203	Phetchabun
แพร่	4,168	2,189	1,978	2,643	1,300	1,344	1,525	890	635	Phrae
แม่ฮ่องสอน	1,086	437	649	812	331	481	274	106	168	Mae Hong Son
ลำปาง	654,851	322,488	332,363	317,519	152,569	164,950	337,332	169,919	167,413	Lampang
ลำพูน	2,594	1,287	1,307	1,693	816	877	902	472	430	Lamphun

ตารางที่ 17 ประชากร จำแนกตามสถานที่เกิด เพศ และเขตการปกครอง (ต่อ)

Table 17 Population by place of birth, sex and area (Contd.)

สถานที่เกิด	ประชากร Population			ในเขตเทศบาล Municipal area			นอกเขตเทศบาล Non-municipal area			Place of birth
	รวม	ชาย	หญิง	รวม	ชาย	หญิง	รวม	ชาย	หญิง	
	Total	Male	Female	Total	Male	Female	Total	Male	Female	
สุโขทัย	2,928	1,468	1,461	2,457	1,229	1,228	471	238	233	Sukhothai
อุดรดิตถ์	1,498	788	710	1,022	529	493	476	259	217	Uttaradit
อุทัยธานี	292	166	127	190	113	77	103	53	50	Uthai Thani
กาฬสินธุ์	440	196	244	199	81	118	241	116	126	Kalasin
ขอนแก่น	1,107	554	553	537	274	263	570	280	291	Khon kaen
ชัยภูมิ	623	316	307	265	140	126	357	176	181	Chaiyaphum
นครพนม	260	116	145	124	53	71	137	63	74	Nakhon phanom
นครราชสีมา	1,021	506	515	532	268	264	488	238	250	Nakhon Ratchasima
บุรีรัมย์	637	297	340	291	144	146	347	153	194	Buri Ram
มหาสารคาม	412	231	182	184	98	85	229	132	96	Maha Sarakham
มุกดาหาร	103	43	61	54	28	26	49	14	35	Mukdahan
ยโสธร	99	42	57	46	18	29	52	24	28	Yasothon
ร้อยเอ็ด	580	334	246	235	120	114	345	213	132	Roi Et
เลย	358	151	207	212	92	120	147	59	87	Loei
ศรีสะเกษ	386	159	227	178	85	93	208	74	133	Si Sa Ket
สกลนคร	609	251	358	283	108	175	326	143	183	Sakon Nakhon
สุรินทร์	724	352	372	364	175	189	360	177	183	Surin
หนองคาย	380	175	205	169	77	92	210	97	113	Nong Khai
อุดรธานี	986	459	527	416	190	225	570	268	302	Udon Thani
อุบลราชธานี	990	481	509	489	233	256	501	248	253	Ubon Ratchathani
หนองบัวลำภู	24	12	12	5	1	4	19	11	8	Nong Bua Lamphu

ตารางที่ 17 ประชากร จำแนกตามสถานที่เกิด เพศ และเขตการปกครอง (ต่อ)

Table 17 Population by place of birth, sex and area (Contd.)

สถานที่เกิด	ประชากร Population			ในเขตเทศบาล Municipal area			นอกเขตเทศบาล Non-municipal area			Place of birth
	รวม	ชาย	หญิง	รวม	ชาย	หญิง	รวม	ชาย	หญิง	
	Total	Male	Female	Total	Male	Female	Total	Male	Female	
อำนาจเจริญ	14	10	4	6	6	-	8	4	4	Amnat Charoen
กระบี่	120	57	62	89	46	42	31	11	20	Krabi
ชุมพร	143	84	59	98	64	34	45	20	25	Chumphon
ตรัง	164	107	57	115	74	41	50	33	16	Trang
นครศรีธรรมราช	473	271	202	309	175	135	164	96	68	Nakhon Si Thammarat
นราธิวาส	146	45	101	127	33	94	19	11	7	Narathiwat
ปัตตานี	124	29	96	107	18	88	17	10	7	Pattani
พังงา	81	46	36	54	29	25	27	16	11	Phangnga
พัทลุง	84	48	36	58	34	24	26	13	12	Phatthalung
ภูเก็ต	79	37	42	53	25	28	26	12	14	Phuket
ยะลา	144	65	79	118	50	68	27	15	11	Yala
ระนอง	38	26	12	22	16	6	15	10	5	Ranong
สงขลา	327	169	158	225	109	116	101	59	42	Songkhla
สตูล	57	30	27	42	22	19	15	8	8	Satun
สุราษฎร์ธานี	192	103	90	118	60	58	74	43	31	Surat Thani
ไม่ทราบจังหวัด	31	15	16	24	11	12	7	4	4	Unknown province
เกิดต่างประเทศ	3,556	1,996	1,560	2,493	1,477	1,016	1,062	519	544	Foreign Born
อื่น ๆ	-	-	-	-	-	-	-	-	-	Others
ไม่ทราบประเทศ	-	-	-	-	-	-	-	-	-	Unknown country
ไม่ทราบ	17,175	8,431	8,744	12,872	6,144	6,728	4,303	2,287	2,016	Unknown



ตารางที่ 18 ประชากร จำแนกตามลักษณะการย้ายถิ่น เพศ และเขตการปกครอง

Table 18 Population by migrated sex and area

ลักษณะการย้ายถิ่น	ประชากร Population			ในเขตเทศบาล Municipal area			นอกเขตเทศบาล Non-municipal area			Migration
	รวม Total	ชาย Male	หญิง Female	รวม Total	ชาย Male	หญิง Female	รวม Total	ชาย Male	หญิง Female	
ยอดรวม	743,143	367,509	375,635	372,463	180,360	192,103	370,680	187,148	183,532	Total
ผู้ที่อาศัยอยู่ในจังหวัดที่เกิดใน พ.ศ. 2553	654,851	322,488	332,363	317,519	152,569	164,950	337,332	169,919	167,413	Living in province of birth in 2010
ไม่เคยย้ายถิ่นตั้งแต่ พ.ศ. 2548	624,118	306,654	317,464	297,423	142,408	155,015	326,694	164,246	162,449	Has not migrated since 2005
ย้ายถิ่นตั้งแต่ พ.ศ. 2548	30,733	15,834	14,899	20,096	10,161	9,935	10,637	5,673	4,964	Migrated since 2005
ย้ายภายในจังหวัด	17,830	9,243	8,587	12,580	6,341	6,239	5,250	2,903	2,348	Migrated within province
ย้ายมาจากจังหวัดอื่น	2,565	1,268	1,297	1,533	757	776	1,031	511	521	Migrated from other province
ย้ายมาจากต่างประเทศ	55	26	29	29	16	14	26	10	15	Migrated from abroad
ไม่ทราบว่าย้ายมาจากไหน	10,283	5,297	4,986	5,953	3,047	2,906	4,330	2,250	2,080	Migrated from unknown
ไม่ทราบว่าย้ายถิ่นหรือไม่	-	-	-	-	-	-	-	-	-	Unknown
ผู้ที่ไม่อาศัยอยู่ในจังหวัดที่เกิดใน พ.ศ. 2553	67,531	34,579	32,952	39,556	20,159	19,396	27,976	14,420	13,556	Not living in province of birth in 2010
ไม่เคยย้ายถิ่นตั้งแต่ พ.ศ. 2548	48,215	24,193	24,022	26,772	13,408	13,364	21,443	10,785	10,658	Has not migrated since 2005
ย้ายถิ่นตั้งแต่ พ.ศ. 2548	19,316	10,386	8,930	12,783	6,751	6,032	6,533	3,635	2,898	Migrated since 2005
ย้ายภายในจังหวัด	2,527	1,302	1,225	1,978	1,037	942	549	266	283	Migrated within province
ย้ายมาจากจังหวัดที่เกิด	12,476	6,668	5,808	7,951	4,077	3,874	4,525	2,591	1,934	Migrated from province of birth
ย้ายมาจากจังหวัดอื่น	4,266	2,389	1,877	2,822	1,620	1,201	1,444	768	676	Migrated from other province
ย้ายมาจากต่างประเทศ	47	26	20	32	17	15	15	9	6	Migrated from abroad
ไม่ทราบว่าย้ายมาจากไหน	-	-	-	-	-	-	-	-	-	Migrated from unknown
ไม่ทราบว่าย้ายถิ่นหรือไม่	-	-	-	-	-	-	-	-	-	Unknown
ไม่ทราบจังหวัดที่เกิด	31	15	16	24	11	12	7	4	4	Unknown province of birth
เกิดต่างประเทศ	3,556	1,996	1,560	2,493	1,477	1,016	1,062	519	544	Foreign born
ไม่ทราบ	17,175	8,431	8,744	12,872	6,144	6,728	4,303	2,287	2,016	Unknown

ตารางที่ 19 ประชากรที่ย้ายถิ่นภายใน 5 ปี จำแนกตามสถานที่อยู่ก่อนย้าย กลุ่มอายุ และเพศ

Table 19 Population who migrated within previous five years by previous place of residence, age group and sex

สถานที่อยู่ก่อนย้าย และเพศ	รวม Total	กลุ่มอายุ Age group											Previous place of residence and sex
		0 - 4	5 - 9	10 - 14	15 - 19	20 - 24	25 - 29	30 - 39	40 - 49	50 - 59	60 - 69	70 ขึ้นไป and over	
ยอดรวม	743,143	32,250	37,153	50,947	51,753	36,588	34,362	94,176	141,830	132,198	67,490	64,397	Total
ยอดรวมผู้ย้ายถิ่น	53,067	5,149	2,457	2,811	7,341	8,904	5,377	8,760	6,131	3,718	1,396	1,023	Total migrants
ส่วนร้อย	7.1	16.0	6.6	5.5	14.2	24.3	15.6	9.3	4.3	2.8	2.1	1.6	Percent
ย้ายภายในจังหวัด	20,784	834	793	1,240	3,524	4,107	2,122	3,396	2,602	1,432	430	304	Migrated within province
เขตการปกครอง	20,784	834	793	1,240	3,524	4,107	2,122	3,396	2,602	1,432	430	304	Area
จากในเขตเทศบาล	10,284	496	456	580	1,365	1,853	1,080	1,825	1,421	797	246	165	From municipal area
จากนอกเขตเทศบาล	7,675	338	337	433	1,653	1,760	703	1,086	762	412	109	85	From non-municipal area
ไม่ทราบเขต	2,825	-	-	228	507	494	339	485	420	224	74	54	Unknown area
อำเภอ	20,784	834	793	1,240	3,524	4,107	2,122	3,396	2,602	1,432	430	304	Amphoe
อำเภอเดียวกัน	12,281	596	578	867	1,630	1,798	1,242	2,246	1,791	997	310	228	Within amphoe
ต่างอำเภอ	8,474	238	215	372	1,889	2,304	878	1,150	805	432	116	75	Different amphoe
ไม่ทราบอำเภอ	29	-	-	1	5	5	2	-	7	4	4	1	Unknown amphoe
ย้ายมาจากจังหวัดอื่น	17,973	1,239	888	928	2,459	3,254	2,099	3,464	1,911	1,113	405	213	Migrated from other province
จากในเขตเทศบาล	9,358	846	560	424	794	1,480	1,185	1,946	1,116	643	235	127	From municipal area
จากนอกเขตเทศบาล	6,770	392	328	431	1,440	1,460	632	1,065	553	305	105	59	From non-municipal area
ไม่ทราบเขต	1,845	-	-	72	226	314	282	453	242	165	66	26	Unknown area
ย้ายมาจากจังหวัด	17,973	1,239	888	928	2,459	3,254	2,099	3,464	1,911	1,113	405	213	Migrated from province
กรุงเทพมหานคร	2,069	307	176	116	109	154	214	431	268	176	84	34	Bangkok Metropolis
กาญจนบุรี	64	10	3	4	6	7	5	18	5	5	2	-	Kanchanaburi
จันทบุรี	56	10	1	4	5	1	8	13	7	4	3	-	Chanthaburi
ฉะเชิงเทรา	48	6	5	4	2	2	7	11	3	5	4	-	Chachoengsao
ชลบุรี	296	76	18	17	19	22	34	54	35	12	8	1	Chon Buri
ชัยนาท	51	3	1	1	3	4	8	13	8	6	4	-	Chai Nat
ตราด	10	-	-	-	-	4	4	3	-	-	-	-	Trat
นครนายก	24	2	3	3	3	1	3	4	2	3	1	-	Nakhon Nayok

ตารางที่ 19 ประชากรที่ย้ายถิ่นภายใน 5 ปี จำแนกตามสถานที่อยู่ก่อนย้าย กลุ่มอายุ และเพศ (ต่อ)

Table 19 Population who migrated within previous five years by previous place of residence, age group and sex (Contd.)

สถานที่อยู่ก่อนย้าย และเพศ	รวม Total	กลุ่มอายุ Age group											Previous place of residence and sex
		0 - 4	5 - 9	10 - 14	15 - 19	20 - 24	25 - 29	30 - 39	40 - 49	50 - 59	60 - 69	70 ขึ้นไป and over	
นครปฐม	90	10	5	5	9	13	1	20	11	9	5	1	Nakhon Pathom
นนทบุรี	149	21	13	13	11	6	13	23	32	6	10	1	Nonthaburi
ปทุมธานี	153	17	23	12	17	14	8	22	14	16	7	5	Pathum Thani
ประจวบคีรีขันธ์	63	5	5	2	9	6	4	9	14	6	1	2	Prachuap Khiri Khan
ปราจีนบุรี	60	7	2	6	6	4	4	18	5	4	4	-	Prachin Buri
พระนครศรีอยุธยา	104	16	6	12	4	6	7	23	15	5	4	5	Phra Nakhon Si Ayutthaya
เพชรบุรี	27	3	1	1	4	4	3	8	4	-	-	-	Phetchaburi
ระยอง	86	21	13	3	4	4	16	20	3	2	1	1	Rayong
ราชบุรี	87	3	3	7	9	10	13	12	14	13	6	-	Ratchaburi
ลพบุรี	64	4	-	4	-	10	8	16	11	6	2	4	Lop Buri
สมุทรปราการ	170	33	13	20	11	5	10	41	17	10	6	5	Samut Prakarn
สมุทรสงคราม	6	-	-	-	-	1	1	-	1	1	-	1	Samut Songkhram
สมุทรสาคร	50	7	5	7	4	1	6	4	6	7	3	-	Samut Sakhon
สระแก้ว	24	-	2	-	2	5	4	8	2	-	-	-	Sa Kaeo
สระบุรี	102	11	7	9	8	10	11	20	14	6	3	3	Saraburi
สิงห์บุรี	11	2	-	1	1	1	1	3	2	-	-	-	Sing Buri
สุพรรณบุรี	87	8	5	6	9	4	9	20	11	6	4	4	Suphanburi
อ่างทอง	21	1	3	1	1	1	-	5	1	-	4	2	Ang Thong
กำแพงเพชร	297	29	12	22	25	35	38	63	34	25	10	4	Kamphaeng Phet
เชียงราย	1,737	65	75	94	284	291	223	322	214	122	28	18	Chiang Rai
เชียงใหม่	2,394	108	91	99	306	463	398	482	228	152	41	27	Chiang Mai
ตาก	691	20	32	23	296	80	47	86	67	32	8	3	Tak
นครสวรรค์	280	18	20	17	20	31	33	68	24	25	14	10	Nakhon Sawan
น่าน	646	16	11	15	179	197	58	85	55	26	5	-	Nan
พะเยา	1,053	23	34	18	119	440	97	142	90	63	15	13	Phayao
พิจิตร	181	13	5	8	14	32	23	40	26	11	6	3	Phichit

ตารางที่ 19 ประชากรที่ย้ายถิ่นภายใน 5 ปี จำแนกตามสถานที่อยู่ก่อนย้าย กลุ่มอายุ และเพศ (ต่อ)

Table 19 Population who migrated within previous five years by previous place of residence, age group and sex (Contd.)

สถานที่อยู่ก่อนย้าย และเพศ	รวม Total	กลุ่มอายุ Age group											Previous place of residence and sex
		0 - 4	5 - 9	10 - 14	15 - 19	20 - 24	25 - 29	30 - 39	40 - 49	50 - 59	60 - 69	70 ขึ้นไป and over	
พิษณุโลก	296	14	19	13	36	38	39	58	33	33	9	5	Phitsanulok
เพชรบูรณ์	242	14	10	7	33	26	41	58	21	21	9	3	Phetchabun
แพร่	1,132	37	37	44	240	299	100	169	115	48	27	16	Phrae
แม่ฮ่องสอน	450	7	8	26	131	158	39	49	12	14	1	4	Mae Hong Son
ลำปาง	-	-	-	-	-	-	-	-	-	-	-	-	Lampang
ลำพูน	1,119	79	31	25	165	331	165	189	83	42	4	5	Lamphun
สุโขทัย	346	29	19	9	26	51	29	84	58	31	5	6	Sukhothai
อุดรดิตถ์	302	15	11	11	38	40	44	69	36	20	11	7	Uttaradit
อุทัยธานี	66	1	7	3	5	10	14	10	9	5	-	2	Uthai Thani
กาฬสินธุ์	88	4	3	5	4	6	22	19	15	8	3	-	Kalasin
ขอนแก่น	190	9	7	19	10	22	19	62	26	10	7	-	Khon kaen
ชัยภูมิ	136	10	10	9	20	10	24	25	14	11	4	-	Chaiyaphum
นครพนม	57	3	9	10	5	2	4	17	7	-	-	-	Nakhon phanom
นครราชสีมา	216	18	9	22	31	16	17	52	29	13	4	4	Nakhon Ratchasima
บุรีรัมย์	153	17	2	12	21	14	17	46	15	8	-	1	Buri Ram
มหาสารคาม	62	3	1	5	9	4	7	18	11	4	-	-	Maha Sarakham
มุกดาหาร	33	1	5	-	4	3	7	4	4	4	1	-	Mukdahan
ยโสธร	32	4	-	-	4	6	3	11	3	-	-	1	Yasothon
ร้อยเอ็ด	140	1	5	47	32	7	7	24	8	6	2	1	Roi Et
เลย	85	6	5	4	6	8	13	22	16	3	2	-	Loei
ศรีสะเกษ	80	7	5	2	9	11	12	22	4	6	-	1	Si Sa Ket
สกลนคร	145	4	7	8	20	41	12	37	14	2	1	-	Sakon Nakhon
สุรินทร์	141	12	8	20	13	16	19	36	12	3	2	1	Surin
หนองคาย	90	4	5	7	6	10	9	26	18	2	2	1	Nong Khai
อุดรธานี	159	10	5	11	28	14	15	51	13	9	1	1	Udon Thani
อุบลราชธานี	178	6	14	15	22	21	20	47	19	11	4	-	Ubon Ratchathani

ตารางที่ 19 ประชากรที่ย้ายถิ่นภายใน 5 ปี จำแนกตามสถานที่อยู่ก่อนย้าย กลุ่มอายุ และเพศ (ต่อ)

Table 19 Population who migrated within previous five years by previous place of residence, age group and sex (Contd.)

สถานที่อยู่ก่อนย้าย และเพศ	รวม Total	กลุ่มอายุ Age group											Previous place of residence and sex
		0 - 4	5 - 9	10 - 14	15 - 19	20 - 24	25 - 29	30 - 39	40 - 49	50 - 59	60 - 69	70 ขึ้นไป and over	
หนองบัวลำภู	56	4	1	1	1	8	8	19	10	2	1	1	Nong Bua Lamphu
อำนาจเจริญ	13	2	-	-	-	4	1	3	3	-	-	1	Amnat Charoen
กระบี่	34	4	4	-	1	4	4	10	5	2	1	-	Krabi
ชุมพร	24	-	3	1	2	3	1	10	-	2	1	-	Chumphon
ตรัง	22	-	1	1	2	1	-	6	5	3	1	-	Trang
นครศรีธรรมราช	77	1	9	7	5	6	10	23	7	6	1	1	Nakhon Si Thammarat
นราธิวาส	99	-	-	-	3	60	19	9	1	5	1	-	Narathiwat
ปัตตานี	86	1	2	-	-	62	15	3	1	1	-	-	Pattani
พังงา	10	1	-	1	1	-	-	2	1	3	-	-	Phangnga
พัทลุง	28	1	5	4	4	2	-	7	6	-	-	-	Phatthalung
ภูเก็ต	39	10	2	1	5	4	1	9	7	-	-	-	Phuket
ยะลา	66	5	4	1	5	33	9	5	3	-	-	-	Yala
ระนอง	4	-	-	-	1	-	-	1	-	1	-	-	Ranong
สงขลา	115	5	9	9	10	28	11	22	12	6	1	3	Songkhla
สตูล	26	2	1	-	1	8	5	5	2	1	-	-	Satun
สุราษฎร์ธานี	85	13	13	12	6	3	5	21	11	-	1	1	Surat Thani
ไม่ทราบจังหวัด	6	-	-	1	-	-	-	-	-	3	1	-	Unknown province
<b>ย้ายมาจากต่างประเทศ</b>	<b>1,480</b>	<b>72</b>	<b>44</b>	<b>28</b>	<b>171</b>	<b>433</b>	<b>188</b>	<b>320</b>	<b>107</b>	<b>48</b>	<b>57</b>	<b>14</b>	<b>Migrated from foreign country</b>
ทวีปเอเชีย	1,309	57	25	27	162	429	172	302	90	31	16	-	Asia
ทวีปอเมริกา	30	3	4	1	-	-	1	9	5	1	2	4	America
ทวีปยุโรป	96	10	4	-	1	-	10	6	3	16	36	10	Europe
ทวีปออสเตรเลีย/แปซิฟิก	15	3	-	-	-	-	5	3	1	-	3	-	Australia/Pacific
ทวีปแอฟริกา	31	-	12	-	8	4	-	-	8	-	-	-	Africa
อื่น ๆ	-	-	-	-	-	-	-	-	-	-	-	-	Others
ไม่ทราบประเทศ	-	-	-	-	-	-	-	-	-	-	-	-	Unknown country
<b>ไม่ทราบ</b>	<b>12,830</b>	<b>3,004</b>	<b>732</b>	<b>616</b>	<b>1,186</b>	<b>1,111</b>	<b>969</b>	<b>1,580</b>	<b>1,512</b>	<b>1,124</b>	<b>504</b>	<b>493</b>	<b>Unknown</b>

ตารางที่ 19 ประชากรที่ย้ายถิ่นภายใน 5 ปี จำแนกตามสถานที่อยู่ก่อนย้าย กลุ่มอายุ และเพศ (ต่อ)

Table 19 Population who migrated within previous five years by previous place of residence, age group and sex (Contd.)

สถานที่อยู่ก่อนย้าย และเพศ	รวม Total	กลุ่มอายุ Age group											Previous place of residence and sex
		0 - 4	5 - 9	10 - 14	15 - 19	20 - 24	25 - 29	30 - 39	40 - 49	50 - 59	60 - 69	70 ขึ้นไป and over	
ชาย	367,509	16,574	18,951	26,160	26,751	19,373	17,856	46,018	67,812	65,398	33,329	29,287	Male
ยอดรวมผู้ย้ายถิ่น	27,912	2,629	1,219	1,668	3,278	4,397	2,992	4,914	3,396	2,119	806	494	Total migrants
ส่วนร้อย	7.6	15.9	6.4	6.4	12.3	22.7	16.8	10.7	5.0	3.2	2.4	1.7	Percent
ย้ายภายในจังหวัด	10,775	411	385	702	1,591	2,043	1,171	1,840	1,415	830	249	138	Migrated within province
เขตการปกครอง	10,775	411	385	702	1,591	2,043	1,171	1,840	1,415	830	249	138	Area
จากในเขตเทศบาล	5,401	251	218	333	659	1,005	617	944	725	440	141	69	From municipal area
จากนอกเขตเทศบาล	3,810	161	167	249	653	783	372	619	448	251	67	43	From non-municipal area
ไม่ทราบเขต	1,564	-	-	119	280	255	183	278	242	140	41	26	Unknown area
อำเภอ	10,775	411	385	702	1,591	2,043	1,171	1,840	1,415	830	249	138	Amphoe
อำเภอเดียวกัน	6,440	290	273	525	813	902	686	1,186	940	545	178	103	Within amphoe
ต่างอำเภอ	4,310	122	112	175	773	1,137	482	654	472	281	67	35	Different amphoe
ไม่ทราบอำเภอ	26	-	-	1	5	5	2	-	4	4	4	1	Unknown amphoe
ย้ายมาจากจังหวัดอื่น	9,645	646	456	576	975	1,670	1,181	2,023	1,112	671	222	113	Migrated from other province
จากในเขตเทศบาล	5,394	447	290	247	362	924	724	1,174	657	373	137	60	From municipal area
จากนอกเขตเทศบาล	3,258	199	166	291	546	582	295	582	313	197	50	37	From non-municipal area
ไม่ทราบเขต	993	-	-	38	67	163	163	268	143	101	35	16	Unknown area
ย้ายมาจากจังหวัด	9,645	646	456	576	975	1,670	1,181	2,023	1,112	671	222	113	Migrated from province
กรุงเทพมหานคร	1,092	169	76	68	59	81	122	238	131	85	46	18	Bangkok Metropolis
กาญจนบุรี	39	6	1	3	1	4	2	12	5	4	1	-	Kanchanaburi
จันทบุรี	26	4	1	1	2	-	4	4	6	2	1	-	Chanthaburi
ฉะเชิงเทรา	25	4	3	1	1	2	-	5	-	5	3	-	Chachoengsao
ชลบุรี	148	39	9	9	8	6	17	31	17	6	7	-	Chon Buri
ชัยนาท	29	-	-	1	3	1	3	10	3	5	3	-	Chai Nat
ตราด	6	-	-	-	-	1	3	3	-	-	-	-	Trat
นครนายก	15	1	3	1	-	1	3	1	2	1	1	-	Nakhon Nayok

ตารางที่ 19 ประชากรที่ย้ายถิ่นภายใน 5 ปี จำแนกตามสถานที่อยู่ก่อนย้าย กลุ่มอายุ และเพศ (ต่อ)

Table 19 Population who migrated within previous five years by previous place of residence, age group and sex (Contd.)

สถานที่อยู่ก่อนย้าย และเพศ	รวม Total	กลุ่มอายุ Age group											Previous place of residence and sex
		0 - 4	5 - 9	10 - 14	15 - 19	20 - 24	25 - 29	30 - 39	40 - 49	50 - 59	60 - 69	70 ขึ้นไป and over	
นครปฐม	39	3	3	3	3	4	-	8	7	5	5	-	Nakhon Pathom
นนทบุรี	89	10	7	9	5	5	9	13	18	5	6	1	Nonthaburi
ปทุมธานี	78	12	13	5	8	7	3	10	7	6	4	2	Pathum Thani
ประจวบคีรีขันธ์	38	3	4	2	6	3	3	4	6	5	1	2	Prachuap Khiri Khan
ปราจีนบุรี	28	5	1	1	1	1	4	8	4	3	-	-	Prachin Buri
พระนครศรีอยุธยา	68	11	5	7	-	5	5	16	8	4	3	4	Phra Nakhon Si Ayutthaya
เพชรบุรี	14	1	-	1	2	3	3	2	1	-	-	-	Phetchaburi
ระยอง	52	17	7	1	-	1	7	15	1	-	1	1	Rayong
ราชบุรี	46	3	1	7	3	4	8	4	5	9	4	-	Ratchaburi
ลพบุรี	33	2	-	3	-	5	2	9	7	3	-	3	Lop Buri
สมุทรปราการ	87	17	10	12	1	2	4	20	8	9	2	3	Samut Prakarn
สมุทรสงคราม	4	-	-	-	-	1	1	-	-	1	-	-	Samut Songkhram
สมุทรสาคร	24	3	4	3	4	1	2	-	1	5	1	-	Samut Sakhon
สระแก้ว	18	-	1	-	-	5	4	7	1	-	-	-	Sa Kaeo
สระบุรี	52	4	5	3	5	1	9	11	6	4	3	3	Saraburi
สิงห์บุรี	7	-	-	1	1	1	1	-	2	-	-	-	Sing Buri
สุพรรณบุรี	49	6	1	1	9	1	5	12	7	4	3	-	Suphanburi
อ่างทอง	16	1	3	1	1	1	-	4	1	-	1	1	Ang Thong
กำแพงเพชร	162	13	6	14	10	21	22	38	17	16	4	1	Kamphaeng Phet
เชียงราย	942	42	42	58	73	161	137	199	137	70	11	11	Chiang Rai
เชียงใหม่	1,403	51	51	52	111	274	255	320	146	99	24	19	Chiang Mai
ตาก	383	13	16	12	161	43	24	54	31	22	6	1	Tak
นครสวรรค์	147	3	10	7	12	14	22	39	15	16	6	4	Nakhon Sawan
น่าน	279	12	7	8	38	80	24	49	38	19	4	-	Nan
พะเยา	704	17	14	9	42	377	62	89	54	31	5	5	Phayao
พิจิตร	123	8	1	4	5	26	20	27	20	8	2	1	Phichit

ตารางที่ 19 ประชากรที่ย้ายถิ่นภายใน 5 ปี จำแนกตามสถานที่อยู่ก่อนย้าย กลุ่มอายุ และเพศ (ต่อ)

Table 19 Population who migrated within previous five years by previous place of residence, age group and sex (Contd.)

สถานที่อยู่ก่อนย้าย และเพศ	รวม Total	กลุ่มอายุ Age group											Previous place of residence and sex
		0 - 4	5 - 9	10 - 14	15 - 19	20 - 24	25 - 29	30 - 39	40 - 49	50 - 59	60 - 69	70 ขึ้นไป and over	
พิษณุโลก	164	4	6	8	10	23	27	30	25	24	6	2	Phitsanulok
เพชรบูรณ์	139	4	6	4	13	17	30	37	12	12	5	-	Phetchabun
แพร่	521	15	17	29	69	103	63	97	71	31	15	12	Phrae
แม่ฮ่องสอน	219	4	7	24	57	63	21	26	6	12	-	-	Mae Hong Son
ลำปาง	-	-	-	-	-	-	-	-	-	-	-	-	Lampang
ลำพูน	540	38	16	12	63	158	79	106	40	24	4	1	Lamphun
สุโขทัย	198	16	11	3	6	24	14	59	39	19	5	1	Sukhothai
อุดรดิตถ์	178	9	6	10	24	14	21	47	25	9	6	6	Uttaradit
อุทัยธานี	31	-	-	1	2	5	7	8	3	4	-	-	Uthai Thani
กาฬสินธุ์	44	3	-	5	1	2	9	12	9	4	-	-	Kalasin
ขอนแก่น	103	4	5	14	2	15	12	30	13	6	1	-	Khon kaen
ชัยภูมิ	70	6	6	6	7	4	11	14	6	7	3	-	Chaiyaphum
นครพนม	37	1	6	6	3	-	2	11	7	-	-	-	Nakhon phanom
นครราชสีมา	121	8	3	20	18	7	10	26	16	10	3	1	Nakhon Ratchasima
บุรีรัมย์	97	9	2	11	16	8	8	29	10	4	-	1	Buri Ram
มหาสารคาม	38	1	1	4	6	-	3	10	8	4	-	-	Maha Sarakham
มุกดาหาร	17	-	4	-	3	-	1	3	4	1	1	-	Mukdahan
ยโสธร	17	-	-	-	4	3	1	6	1	-	-	1	Yasothon
ร้อยเอ็ด	104	1	3	42	31	5	3	12	4	3	1	1	Roi Et
เลย	41	1	4	-	2	2	6	14	10	3	-	-	Loei
ศรีสะเกษ	39	4	1	1	5	3	3	11	4	6	-	1	Si Sa Ket
สกลนคร	56	1	1	5	1	9	9	19	10	-	1	-	Sakon Nakhon
สุรินทร์	74	4	2	15	7	8	6	22	6	1	2	-	Surin
หนองคาย	43	1	1	6	4	1	5	13	9	1	1	1	Nong Khai
อุดรธานี	73	3	4	9	11	8	6	20	5	6	1	-	Udon Thani
อุบลราชธานี	97	4	7	12	12	5	10	23	13	9	2	-	Ubon Ratchathani



ตารางที่ 19 ประชากรที่ย้ายถิ่นภายใน 5 ปี จำแนกตามสถานที่อยู่ก่อนย้าย กลุ่มอายุ และเพศ (ต่อ)

Table 19 Population who migrated within previous five years by previous place of residence, age group and sex (Contd.)

สถานที่อยู่ก่อนย้าย และเพศ	รวม Total	กลุ่มอายุ Age group											Previous place of residence and sex
		0 - 4	5 - 9	10 - 14	15 - 19	20 - 24	25 - 29	30 - 39	40 - 49	50 - 59	60 - 69	70 ขึ้นไป and over	
หนองบัวลำภู	34	2	-	-	1	3	5	13	6	2	1	-	Nong Bua Lamphu
อำนาจเจริญ	3	2	-	-	-	-	-	-	1	-	-	-	Amnat Charoen
กระบี่	16	2	-	-	1	1	3	4	2	1	1	-	Krabi
ชุมพร	15	-	1	1	2	1	1	5	-	2	-	-	Chumphon
ตรัง	13	-	-	-	1	-	-	5	4	2	1	-	Trang
นครศรีธรรมราช	43	1	6	5	3	-	7	12	3	2	1	1	Nakhon Si Thammarat
นราธิวาส	13	-	-	-	-	6	1	4	-	3	-	-	Narathiwat
ปัตตานี	20	-	1	-	-	11	4	1	1	1	-	-	Pattani
พังงา	5	-	-	1	-	-	-	2	-	1	-	-	Phangnga
พัทลุง	15	1	5	1	2	-	-	1	4	-	-	-	Phatthalung
ภูเก็ต	14	4	1	1	3	1	-	2	1	-	-	-	Phuket
ยะลา	18	2	3	1	-	7	3	1	1	-	-	-	Yala
ระนอง	1	-	-	-	1	-	-	-	-	-	-	-	Ranong
สงขลา	54	2	5	5	6	8	2	14	7	2	-	1	Songkhla
สตูล	9	1	-	-	1	1	-	3	1	1	-	-	Satun
สุราษฎร์ธานี	49	9	7	8	2	1	2	11	7	-	-	-	Surat Thani
ไม่ทราบจังหวัด	1	-	-	-	-	-	-	-	-	1	-	-	Unknown province
<b>ย้ายมาจากต่างประเทศ</b>	<b>841</b>	<b>37</b>	<b>23</b>	<b>20</b>	<b>110</b>	<b>174</b>	<b>117</b>	<b>178</b>	<b>75</b>	<b>42</b>	<b>53</b>	<b>14</b>	<b>Migrated from foreign country</b>
ทวีปเอเชีย	713	32	12	18	100	170	107	166	68	26	14	-	Asia
ทวีปอเมริกา	20	3	2	1	-	-	1	4	2	1	1	4	America
ทวีปยุโรป	76	-	4	-	1	-	4	6	-	15	35	10	Europe
ทวีปออสเตรเลีย/แปซิฟิก	12	3	-	-	-	-	4	1	1	-	3	-	Australia/Pacific
ทวีปแอฟริกา	20	-	4	-	8	4	-	-	4	-	-	-	Africa
อื่น ๆ	-	-	-	-	-	-	-	-	-	-	-	-	Others
ไม่ทราบประเทศ	-	-	-	-	-	-	-	-	-	-	-	-	Unknown country
<b>ไม่ทราบ</b>	<b>6,651</b>	<b>1,535</b>	<b>356</b>	<b>371</b>	<b>603</b>	<b>510</b>	<b>524</b>	<b>873</b>	<b>793</b>	<b>576</b>	<b>282</b>	<b>229</b>	<b>Unknown</b>

ตารางที่ 19 ประชากรที่ย้ายถิ่นภายใน 5 ปี จำแนกตามสถานที่อยู่ก่อนย้าย กลุ่มอายุ และเพศ (ต่อ)

Table 19 Population who migrated within previous five years by previous place of residence, age group and sex (Contd.)

สถานที่อยู่ก่อนย้าย และเพศ	รวม Total	กลุ่มอายุ Age group											Previous place of residence and sex
		0 - 4	5 - 9	10 - 14	15 - 19	20 - 24	25 - 29	30 - 39	40 - 49	50 - 59	60 - 69	70 ขึ้นไป and over	
หญิง	375,635	15,677	18,202	24,787	25,002	17,215	16,506	48,158	74,019	66,800	34,160	35,109	Female
ยอดรวมผู้ย้ายถิ่น	25,155	2,520	1,238	1,143	4,062	4,507	2,386	3,846	2,735	1,599	590	529	Total migrants
ส่วนร้อย	6.7	16.1	6.8	4.6	16.2	26.2	14.5	8.0	3.7	2.4	1.7	1.5	Percent
ย้ายภายในจังหวัด	10,009	423	409	538	1,933	2,064	951	1,556	1,187	602	181	165	Migrated within province
เขตการปกครอง	10,009	423	409	538	1,933	2,064	951	1,556	1,187	602	181	165	Area
จากในเขตเทศบาล	4,883	246	238	246	706	848	463	882	696	357	106	96	From municipal area
จากนอกเขตเทศบาล	3,865	177	170	184	1,000	977	332	467	314	161	42	42	From non-municipal area
ไม่ทราบเขต	1,261	-	-	108	228	239	157	207	177	84	33	28	Unknown area
อำเภอ	10,009	423	409	538	1,933	2,064	951	1,556	1,187	602	181	165	Amphoe
อำเภอเดียวกัน	5,842	306	305	342	818	896	556	1,060	851	452	132	125	Within amphoe
ต่างอำเภอ	4,164	117	104	197	1,116	1,168	395	496	333	151	49	40	Different amphoe
ไม่ทราบอำเภอ	3	-	-	-	-	-	-	-	3	-	-	-	Unknown amphoe
ย้ายมาจากจังหวัดอื่น	8,328	593	432	352	1,485	1,584	918	1,441	798	443	183	100	Migrated from other province
จากในเขตเทศบาล	3,964	400	270	178	432	556	462	773	459	270	98	67	From municipal area
จากนอกเขตเทศบาล	3,513	193	162	140	894	878	337	483	240	109	55	22	From non-municipal area
ไม่ทราบเขต	851	-	-	34	159	151	119	185	99	64	30	10	Unknown area
ย้ายมาจากจังหวัด	8,328	593	432	352	1,485	1,584	918	1,441	798	443	183	100	Migrated from province
กรุงเทพมหานคร	977	138	100	49	50	73	92	193	137	91	39	16	Bangkok Metropolis
กาญจนบุรี	25	4	1	1	5	3	3	6	-	1	1	-	Kanchanaburi
จันทบุรี	30	6	-	2	3	1	4	9	1	1	2	-	Chanthaburi
ฉะเชิงเทรา	23	2	3	3	1	-	7	5	3	-	2	-	Chachoengsao
ชลบุรี	148	38	9	8	11	16	16	23	17	6	1	1	Chon Buri
ชัยนาท	22	3	1	-	-	3	5	3	5	1	1	-	Chai Nat
ตราด	4	-	-	-	-	2	1	-	-	-	-	-	Trat
นครนายก	9	1	-	1	3	-	-	3	-	1	-	-	Nakhon Nayok

ตารางที่ 19 ประชากรที่ย้ายถิ่นภายใน 5 ปี จำแนกตามสถานที่อยู่ก่อนย้าย กลุ่มอายุ และเพศ (ต่อ)

Table 19 Population who migrated within previous five years by previous place of residence, age group and sex (Contd.)

สถานที่อยู่ก่อนย้าย และเพศ	รวม Total	กลุ่มอายุ Age group											Previous place of residence and sex
		0 - 4	5 - 9	10 - 14	15 - 19	20 - 24	25 - 29	30 - 39	40 - 49	50 - 59	60 - 69	70 ขึ้นไป and over	
นครปฐม	51	8	3	3	6	9	1	13	4	4	-	1	Nakhon Pathom
นนทบุรี	60	11	5	4	6	1	4	11	14	1	4	-	Nonthaburi
ปทุมธานี	76	5	10	7	9	6	5	12	6	9	3	3	Pathum Thani
ประจวบคีรีขันธ์	25	3	1	-	3	4	2	5	7	1	-	-	Prachuap Khiri Khan
ปราจีนบุรี	32	1	1	5	5	3	-	10	1	1	4	-	Prachin Buri
พระนครศรีอยุธยา	36	5	1	5	4	1	2	7	7	1	1	1	Phra Nakhon Si Ayutthaya
เพชรบุรี	13	1	1	-	1	1	-	5	2	-	-	-	Phetchaburi
ระยอง	34	4	7	1	4	2	9	4	1	2	-	-	Rayong
ราชบุรี	41	-	2	-	6	6	5	8	9	4	2	-	Ratchaburi
ลพบุรี	31	1	-	1	-	5	5	7	4	4	2	1	Lop Buri
สมุทรปราการ	83	17	4	8	9	2	6	20	9	1	4	2	Samut Prakarn
สมุทรสงคราม	3	-	-	-	-	-	-	-	1	-	-	1	Samut Songkhram
สมุทรสาคร	26	4	1	4	-	-	4	4	5	2	1	-	Samut Sakhon
สระแก้ว	6	-	1	-	2	-	-	1	1	-	-	-	Sa Kaeo
สระบุรี	51	7	3	6	4	9	3	10	8	2	-	-	Saraburi
สิงห์บุรี	4	2	-	-	-	-	-	3	-	-	-	-	Sing Buri
สุพรรณบุรี	38	3	4	5	-	3	5	8	4	3	1	4	Suphanburi
อ่างทอง	5	-	-	-	-	-	-	1	-	-	3	1	Ang Thong
กำแพงเพชร	134	16	6	9	15	14	16	24	17	9	6	3	Kamphaeng Phet
เชียงใหม่	795	23	33	36	211	130	87	123	77	52	17	7	Chiang Rai
เชียงใหม่	991	57	40	47	195	189	143	162	82	52	17	7	Chiang Mai
ตาก	307	6	15	11	135	37	23	32	36	10	1	2	Tak
นครสวรรค์	132	16	10	10	8	17	11	29	9	8	8	6	Nakhon Sawan
น่าน	367	4	4	7	141	117	34	36	17	6	1	-	Nan
พะเยา	349	6	19	10	77	63	35	53	36	32	10	8	Phayao
พิจิตร	59	5	4	4	9	6	3	13	6	4	3	1	Phichit

ตารางที่ 19 ประชากรที่ย้ายถิ่นภายใน 5 ปี จำแนกตามสถานที่อยู่ก่อนย้าย กลุ่มอายุ และเพศ (ต่อ)

Table 19 Population who migrated within previous five years by previous place of residence, age group and sex (Contd.)

สถานที่อยู่ก่อนย้าย และเพศ	รวม Total	กลุ่มอายุ Age group											Previous place of residence and sex
		0 - 4	5 - 9	10 - 14	15 - 19	20 - 24	25 - 29	30 - 39	40 - 49	50 - 59	60 - 69	70 ขึ้นไป and over	
พิษณุโลก	132	10	12	5	26	16	12	28	8	9	3	3	Phitsanulok
เพชรบูรณ์	103	10	4	3	20	9	12	22	9	9	4	3	Phetchabun
แพร่	611	22	20	16	170	196	37	72	44	18	13	4	Phrae
แม่ฮ่องสอน	231	4	1	2	74	96	18	23	6	2	1	4	Mae Hong Son
ลำปาง	-	-	-	-	-	-	-	-	-	-	-	-	Lampang
ลำพูน	579	41	15	12	103	173	86	83	44	18	-	4	Lamphun
สุโขทัย	149	13	8	6	19	26	15	25	19	12	-	4	Sukhothai
อุดรดิตถ์	125	6	5	1	14	26	23	22	11	11	5	1	Uttaradit
อุทัยธานี	35	1	7	1	3	5	6	3	6	1	-	2	Uthai Thani
กาฬสินธุ์	44	2	3	-	2	4	13	8	6	4	3	-	Kalasin
ขอนแก่น	87	5	1	5	8	6	7	32	13	4	6	-	Khon kaen
ชัยภูมิ	66	4	4	3	13	6	13	11	8	4	1	-	Chaiyaphum
นครพนม	20	1	2	4	3	2	1	6	-	-	-	-	Nakhon phanom
นครราชสีมา	95	11	6	3	13	9	8	27	13	3	1	3	Nakhon Ratchasima
บุรีรัมย์	56	8	-	1	5	6	9	18	6	4	-	-	Buri Ram
มหาสารคาม	24	1	-	1	3	4	4	8	3	-	-	-	Maha Sarakham
มุกดาหาร	16	1	1	-	1	3	6	1	-	3	-	-	Mukdahan
ยโสธร	15	4	-	-	-	4	1	5	1	-	-	-	Yasothon
ร้อยเอ็ด	36	-	3	5	1	2	4	12	4	4	1	-	Roi Et
เลย	44	4	1	4	4	7	8	8	6	-	2	-	Loei
ศรีสะเกษ	40	3	4	1	4	8	9	11	-	-	-	-	Si Sa Ket
สกลนคร	89	3	5	4	18	33	3	18	4	2	-	-	Sakon Nakhon
สุรินทร์	67	8	5	5	6	8	13	14	5	2	-	1	Surin
หนองคาย	47	3	4	1	3	9	4	13	9	1	1	-	Nong Khai
อุดรธานี	86	8	1	3	17	6	9	32	8	3	-	1	Udon Thani
อุบลราชธานี	81	3	6	3	10	16	10	23	6	2	1	-	Ubon Ratchathani

ตารางที่ 19 ประชากรที่ย้ายถิ่นภายใน 5 ปี จำแนกตามสถานที่อยู่ก่อนย้าย กลุ่มอายุ และเพศ (ต่อ)

Table 19 Population who migrated within previous five years by previous place of residence, age group and sex (Contd.)

สถานที่อยู่ก่อนย้าย และเพศ	รวม Total	กลุ่มอายุ Age group											Previous place of residence and sex
		0 - 4	5 - 9	10 - 14	15 - 19	20 - 24	25 - 29	30 - 39	40 - 49	50 - 59	60 - 69	70 ขึ้นไป and over	
หนองบัวลำภู	23	1	1	1	-	5	3	6	4	-	-	1	Nong Bua Lamphu
อำนาจเจริญ	10	-	-	-	-	4	1	3	1	-	-	1	Amnat Charoen
กระบี่	18	1	4	-	-	2	1	6	2	1	-	-	Krabi
ชุมพร	9	-	1	-	-	1	-	5	-	-	1	-	Chumphon
ตรัง	9	-	1	1	1	1	-	1	1	1	-	-	Trang
นครศรีธรรมราช	33	-	3	3	1	6	3	11	4	4	-	-	Nakhon Si Thammarat
นราธิวาส	86	-	-	-	3	54	18	6	1	3	1	-	Narathiwat
ปัตตานี	67	1	1	-	-	50	11	2	-	-	-	-	Pattani
พังงา	5	1	-	-	1	-	-	-	1	1	-	-	Phangnga
พัทลุง	14	-	-	2	1	2	-	6	2	-	-	-	Phatthalung
ภูเก็ต	25	6	1	-	3	3	1	6	5	-	-	-	Phuket
ยะลา	47	3	1	-	5	26	7	4	1	-	-	-	Yala
ระนอง	3	-	-	-	-	-	-	1	-	1	-	-	Ranong
สงขลา	61	3	4	4	4	20	8	8	5	4	1	1	Songkhla
สตูล	16	1	1	-	-	7	5	1	1	-	-	-	Satun
สุราษฎร์ธานี	36	4	5	4	4	1	3	10	4	-	1	1	Surat Thani
ไม่ทราบจังหวัด	4	-	-	1	-	-	-	-	-	1	1	-	Unknown province
ย้ายมาจากต่างประเทศ	640	35	21	8	61	258	71	142	31	7	5	-	Migrated from foreign country
ทวีปเอเชีย	596	25	13	8	61	258	64	136	23	5	3	-	Asia
ทวีปอเมริกา	10	-	1	-	-	-	-	5	2	-	1	-	America
ทวีปยุโรป	20	10	-	-	-	-	6	-	3	1	1	-	Europe
ทวีปออสเตรเลีย/แปซิฟิก	2	-	-	-	-	-	1	1	-	-	-	-	Australia/Pacific
ทวีปแอฟริกา	12	-	8	-	-	-	-	-	4	-	-	-	Africa
อื่น ๆ	-	-	-	-	-	-	-	-	-	-	-	-	Others
ไม่ทราบประเทศ	-	-	-	-	-	-	-	-	-	-	-	-	Unknown country
ไม่ทราบ	6,179	1,469	376	245	583	601	445	708	719	548	222	264	Unknown

ตารางที่ 20 ประชากรที่ย้ายถิ่นภายใน 5 ปี จำแนกตามเหตุผลของการย้ายถิ่น เพศ และเขตการปกครอง

Table 20 Population who migrated within previous five years by reasons for moving, sex and area

เหตุผลของการย้ายถิ่น	ประชากร Population			ในเขตเทศบาล Municipal area			นอกเขตเทศบาล Non-municipal area			Reasons for moving
	รวม	ชาย	หญิง	รวม	ชาย	หญิง	รวม	ชาย	หญิง	
	Total	Male	Female	Total	Male	Female	Total	Male	Female	
ยอดรวม	53,067	27,912	25,155	35,045	18,112	16,933	18,021	9,799	8,222	Total
หางานทำ	2,354	1,386	968	1,809	1,024	785	546	363	183	To look for work
หน้าที่การงาน	5,462	3,577	1,885	3,643	2,154	1,488	1,819	1,423	397	Job assignment
เพื่อการศึกษา	8,394	3,494	4,900	6,639	2,563	4,075	1,755	930	825	To study
ติดตามบุคคลในครัวเรือน	10,810	4,889	5,921	5,870	2,598	3,273	4,940	2,292	2,648	Following persons in household
กลับภูมิลำเนา	1,202	564	639	578	264	314	624	300	324	To return home
ย้ายที่อยู่อาศัย	8,390	4,081	4,309	5,154	2,501	2,653	3,236	1,580	1,656	Change residence
ย้ายเข้าครัวเรือนสถาบัน	1,222	836	385	524	376	148	698	460	238	Change to institution household
อื่น ๆ	2,594	2,299	295	2,474	2,210	264	120	89	31	Others
ไม่ทราบ	12,638	6,786	5,853	8,355	4,422	3,933	4,283	2,363	1,920	Unknown

ตารางที่ 21 ประชากร จำแนกตามการมีชื่อในทะเบียนบ้าน เพศ และเขตการปกครอง

Table 21 Population by house-registration, sex and area

การมีชื่อในทะเบียนบ้าน	ประชากร Population			ในเขตเทศบาล Municipal area			นอกเขตเทศบาล Non-municipal area			House-registration
	รวม	ชาย	หญิง	รวม	ชาย	หญิง	รวม	ชาย	หญิง	
	Total	Male	Female	Total	Male	Female	Total	Male	Female	
ยอดรวม	743,143	367,509	375,635	372,463	180,360	192,103	370,680	187,148	183,532	Total
มีในบ้านที่อาศัยอยู่	670,491	329,220	341,271	323,334	154,961	168,373	347,157	174,259	172,898	Have in this household
มีอยู่ที่อื่น										Have in other place
จังหวัดนี้	47,433	24,639	22,794	32,035	16,226	15,808	15,398	8,413	6,986	This province
จังหวัดอื่น	22,211	12,011	10,200	15,222	8,059	7,163	6,989	3,952	3,037	Other province
ไม่มีในประเทศไทย										Do not have in Thailand
แต่มีในประเทศอื่น	2,511	1,470	1,040	1,779	1,056	723	731	415	317	but in other country
ไม่มีที่ใดเลย	467	162	304	93	57	36	373	105	268	Not at all
ไม่ทราบ	31	5	26	-	-	-	31	5	26	Unknown

ตารางที่ 22 ครีวเรือนส่วนบุคคล จำแนกตามกลุ่มอายุของหัวหน้าครัวเรือน เพศ และเขตการปกครอง

Table 22 Private households by age group of households head, sex and area

กลุ่มอายุ ของหัวหน้าครัวเรือน	รวม Total	เขตการปกครอง Area		Age group of households head
		ในเขตเทศบาล Municipal area	นอกเขตเทศบาล Non-municipal area	
ยอดรวม	239,627	123,005	116,622	Total
น้อยกว่า 14 ปี	106	58	48	Less than 14
14 - 19	3,639	2,922	717	14 - 19
20 - 24	5,704	4,130	1,574	20 - 24
25 - 29	4,763	2,993	1,769	25 - 29
30 - 34	8,326	4,529	3,797	30 - 34
35 - 39	14,632	7,146	7,486	35 - 39
40 - 44	22,988	11,217	11,771	40 - 44
45 - 49	32,120	15,777	16,343	45 - 49
50 - 54	36,286	17,933	18,353	50 - 54
55 - 59	30,951	15,318	15,633	55 - 59
60 - 64	22,886	11,770	11,116	60 - 64
65 - 69	16,435	8,518	7,917	65 - 69
70 - 74	15,740	8,093	7,648	70 - 74
75 - 79	13,302	6,738	6,564	75 - 79
80 - 84	7,615	3,838	3,777	80 - 84
85 ขึ้นไป	4,135	2,026	2,109	85 and over



ตารางที่ 22 ครีวเรือนส่วนบุคคล จำแนกตามกลุ่มอายุของหัวหน้าครัวเรือน เพศ และเขตการปกครอง (ต่อ)

Table 22 Private households by age group of households head, sex and area (Contd.)

กลุ่มอายุ ของหัวหน้าครัวเรือน	รวม Total	เขตการปกครอง Area		Age group of households head
		ในเขตเทศบาล Municipal area	นอกเขตเทศบาล Non-municipal area	
หัวหน้าครัวเรือนชาย	166,797	81,880	84,918	Male head
น้อยกว่า 14 ปี	59	31	28	Less than 14
14 - 19	1,713	1,356	356	14 - 19
20 - 24	2,968	2,095	873	20 - 24
25 - 29	3,235	1,956	1,279	25 - 29
30 - 34	5,945	3,086	2,859	30 - 34
35 - 39	10,672	4,988	5,684	35 - 39
40 - 44	17,013	7,918	9,095	40 - 44
45 - 49	24,144	11,377	12,767	45 - 49
50 - 54	27,365	12,978	14,387	50 - 54
55 - 59	22,767	10,892	11,875	55 - 59
60 - 64	16,347	8,089	8,258	60 - 64
65 - 69	10,984	5,521	5,463	65 - 69
70 - 74	9,800	4,876	4,924	70 - 74
75 - 79	7,719	3,783	3,936	75 - 79
80 - 84	4,059	1,988	2,071	80 - 84
85 ขึ้นไป	2,008	947	1,061	85 and over

ตารางที่ 22 ครีวเรือนส่วนบุคคล จำแนกตามกลุ่มอายุของหัวหน้าครัวเรือน เพศ และเขตการปกครอง (ต่อ)

Table 22 Private households by age group of households head, sex and area (Contd.)

กลุ่มอายุ ของหัวหน้าครัวเรือน	รวม Total	เขตการปกครอง Area		Age group of households head
		ในเขตเทศบาล Municipal area	นอกเขตเทศบาล Non-municipal area	
หัวหน้าครัวเรือนหญิง	72,830	41,125	31,704	Female head
น้อยกว่า 14 ปี	47	27	20	Less than 14
14 - 19	1,926	1,565	361	14 - 19
20 - 24	2,736	2,036	701	20 - 24
25 - 29	1,528	1,038	491	25 - 29
30 - 34	2,381	1,444	937	30 - 34
35 - 39	3,960	2,158	1,802	35 - 39
40 - 44	5,974	3,299	2,675	40 - 44
45 - 49	7,976	4,400	3,576	45 - 49
50 - 54	8,921	4,955	3,966	50 - 54
55 - 59	8,184	4,425	3,759	55 - 59
60 - 64	6,539	3,682	2,858	60 - 64
65 - 69	5,450	2,996	2,454	65 - 69
70 - 74	5,941	3,217	2,724	70 - 74
75 - 79	5,582	2,955	2,628	75 - 79
80 - 84	3,556	1,850	1,705	80 - 84
85 ขึ้นไป	2,127	1,078	1,048	85 and over

ตารางเคหะ

# สารบัญตารางสถิติ

## ตารางคะหะ

- ตารางที่ 1 ครั้วเรื้อนส่วนบุคคล จำแนกตามประเภทของที่อยู่อาศัย การครอบครองที่อยู่อาศัย และเขตการปกครอง
- ตารางที่ 2 ครั้วเรื้อนส่วนบุคคล จำแนกตามประเภทของที่อยู่อาศัย ลักษณะของที่อยู่อาศัย และเขตการปกครอง
- ตารางที่ 3 ครั้วเรื้อนส่วนบุคคล จำแนกตามการถือกรรมสิทธิ์ที่ดิน การครอบครองที่อยู่อาศัย และเขตการปกครอง
- ตารางที่ 4 ครั้วเรื้อนส่วนบุคคล จำแนกตามขนาดของครั้วเรื้อน ประเภทของที่อยู่อาศัย และเขตการปกครอง
- ตารางที่ 5 ครั้วเรื้อนส่วนบุคคล จำแนกตามเชื้อเพลิงส่วนใหญ่ที่ใช้ในการประกอบอาหาร ประเภทของที่อยู่อาศัย และเขตการปกครอง
- ตารางที่ 6 ครั้วเรื้อนส่วนบุคคล จำแนกตามลักษณะการใช้ส้วม ประเภทของที่อยู่อาศัย และเขตการปกครอง
- ตารางที่ 7 ครั้วเรื้อนส่วนบุคคล จำแนกตามแหล่งที่มาของน้ำดื่ม และน้ำใช้ส่วนใหญ่ ประเภทของที่อยู่อาศัย และเขตการปกครอง
- ตารางที่ 8 ครั้วเรื้อนส่วนบุคคล จำแนกตามการเป็นเจ้าของเครื่องใช้ การมีอุปกรณ์เทคโนโลยี และเขตการปกครอง

ตารางที่ 1 ครั้วเรือนส่วนบุคคล จำแนกตามประเภทของที่อยู่อาศัย การครอบครองที่อยู่อาศัย และเขตการปกครอง

Table 1 Private households by type of living quarters, tenure of living quarters and area

ประเภทของที่อยู่อาศัย และการครอบครองที่อยู่อาศัย	รวม Total		ในเขตเทศบาล Municipal area		นอกเขตเทศบาล Non-municipal area		Type of living quarters and tenure of living quarters
	ครั้วเรือน	ร้อยละ	ครั้วเรือน	ร้อยละ	ครั้วเรือน	ร้อยละ	
	Households	Percent	Households	Percent	Households	Percent	
<b>ประเภทของที่อยู่อาศัย</b>	<b>239,627</b>	<b>100.0</b>	<b>123,005</b>	<b>100.0</b>	<b>116,622</b>	<b>100.0</b>	<b>Type of living quarters</b>
บ้านเดี่ยว	221,538	92.5	107,389	87.3	114,149	97.9	Detached house
ทาวน์เฮ้าส์/บ้านแฝด/ทาวน์โฮม	2,390	1.0	2,087	1.7	303	0.3	Town house/Duplex/Town Home
คอนโดมิเนียม/แมนชั่น	180	0.1	168	0.1	12	a	Condomenium/Mansion
แฟลต/อพาร์ทเมนท์/หอพัก	7,433	3.1	6,294	5.1	1,138	1.0	Flat/Apartment/Hostel
ตึกแถว/ห้องแถว/เรือนแถว	7,703	3.2	6,782	5.5	921	0.8	Row house/Shop house/Row room
ห้องภายในบ้าน	64	a	44	a	20	a	Room in house
เรือ/แพ/รถ	2	a	2	a	-	-	Boat/Raft/Motor vehicle
อื่น ๆ <sup>1/</sup>	317	0.1	239	0.2	78	0.1	Others <sup>1/</sup>
ไม่ทราบ	-	-	-	-	-	-	Unknown
<b>การครอบครองที่อยู่อาศัย</b>	<b>239,627</b>	<b>100.0</b>	<b>123,005</b>	<b>100.0</b>	<b>116,622</b>	<b>100.0</b>	<b>Tenure of living quarters</b>
เป็นเจ้าของมีภาระการผ่อนชำระ	21,948	9.2	13,302	10.8	8,646	7.4	Owner to pay by installment
เป็นเจ้าของไม่มีภาระการผ่อนชำระ	196,791	82.1	93,301	75.9	103,490	88.7	Owner not pay by installment
เช่าซื้อ	500	0.2	278	0.2	221	0.2	Hire purchaser
เช่า	12,723	5.3	10,916	8.9	1,808	1.6	Rent
อยู่โดยไม่เสียค่าเช่า เพราะเป็นส่วนหนึ่งของค่าจ้าง	2,390	1.0	1,785	1.5	605	0.5	Payment in kind for service
อยู่โดยไม่เสียค่าเช่าเพราะให้อยู่เปล่า	3,561	1.5	2,778	2.3	782	0.7	Rent free
อื่น ๆ	207	0.1	167	0.1	40	a	Others
ไม่ทราบ	1,507	0.6	478	0.4	1,029	0.9	Unknown

1/ รวมที่อยู่อาศัยในสำนักงาน

1/ Including room in office

a น้อยกว่า 0.1

a less than 0.1

ตารางที่ 2 ครีวเรือนส่วนบุคคล จำแนกตามประเภทของที่อยู่อาศัย ลักษณะของที่อยู่อาศัย และเขตการปกครอง  
 Table 2 Private households by type of living quarters, construction materials of dwelling unit and area

ลักษณะของที่อยู่อาศัย และเขตการปกครอง	รวม Total		ประเภทของที่อยู่อาศัย Type of living quarters					Construction materials of dwelling unit and area
	ครัวเรือน Households	ร้อยละ Percent	บ้านเดี่ยว Detached house	ทาวน์เฮ้าส์/บ้านแฝด/ทาวน์โฮม Town house/Duplex/ Town Home	คอนโดมิเนียม/แมนชั่น Condomenium/ Mansion	แฟลต/อพาร์ทเมนท์/หอพัก Flat/Apartment/ Hostel	ตึกแถว/ห้องแถว/เรือนแถว Row house/Shop house/ Row room	
ยอดรวม <sup>1/</sup>	239,244	100.0	221,538	2,390	180	7,433	7,703	Total <sup>1/</sup>
ตึก	78,331	32.7	62,549	2,390	180	7,196	6,016	Cement or brick
ไม้	98,990	41.4	98,037	-	-	49	905	Wood
ครึ่งตึกครึ่งไม้	60,671	25.4	59,701	-	-	188	782	Wood and cement or brick
ใช้วัสดุไม่ถาวรในห้องถิ่น <sup>2/</sup>	794	0.3	794	-	-	-	-	Non-permanent materials <sup>2/</sup>
ใช้วัสดุใช้แล้ว <sup>3/</sup>	157	0.1	157	-	-	-	-	Reused materials <sup>3/</sup>
อื่น ๆ	300	0.1	300	-	-	-	-	Others
ไม่ทราบ	-	-	-	-	-	-	-	Unknown
<b>ในเขตเทศบาล</b>	<b>122,720</b>	<b>100.0</b>	<b>107,389</b>	<b>2,087</b>	<b>168</b>	<b>6,294</b>	<b>6,782</b>	<b>Municipal area</b>
ตึก	52,881	43.1	39,102	2,087	168	6,087	5,437	Cement or brick
ไม้	35,877	29.2	34,999	-	-	27	852	Wood
ครึ่งตึกครึ่งไม้	33,543	27.3	32,870	-	-	181	492	Wood and cement or brick
ใช้วัสดุไม่ถาวรในห้องถิ่น <sup>2/</sup>	159	0.1	159	-	-	-	-	Non-permanent materials <sup>2/</sup>
ใช้วัสดุใช้แล้ว <sup>3/</sup>	96	0.1	96	-	-	-	-	Reused materials <sup>3/</sup>
อื่น ๆ	163	0.1	163	-	-	-	-	Others
ไม่ทราบ	-	-	-	-	-	-	-	Unknown
<b>นอกเขตเทศบาล</b>	<b>116,524</b>	<b>100.0</b>	<b>114,149</b>	<b>303</b>	<b>12</b>	<b>1,138</b>	<b>921</b>	<b>Non-municipal area</b>
ตึก	25,450	21.8	23,447	303	12	1,109	579	Cement or brick
ไม้	63,113	54.2	63,038	-	-	22	53	Wood
ครึ่งตึกครึ่งไม้	27,128	23.3	26,831	-	-	7	290	Wood and cement or brick
ใช้วัสดุไม่ถาวรในห้องถิ่น <sup>2/</sup>	635	0.5	635	-	-	-	-	Non-permanent materials <sup>2/</sup>
ใช้วัสดุใช้แล้ว <sup>3/</sup>	61	0.1	61	-	-	-	-	Reused materials <sup>3/</sup>
อื่น ๆ	137	0.1	137	-	-	-	-	Others
ไม่ทราบ	-	-	-	-	-	-	-	Unknown

1/ ไม่รวมครัวเรือนส่วนบุคคลที่มีที่อยู่อาศัยเป็นห้องภายในบ้าน ที่อยู่อาศัยในสำนักงาน และเรือ แพ รถ

2/ เช่น ไม้ไผ่ ใบจาก ฯลฯ

3/ เช่น หีบ ลัง ฯลฯ

1/ Excluding private households which residence are room in house, room in office and boat/raft/motor vehicle

2/ e.g. Bamboo and thatch

3/ e.g. Boxes and crates

ตารางที่ 3 ครั้วเรือนส่วนบุคคล จำแนกตามการถือกรรมสิทธิ์ที่ดิน การครอบครองที่อยู่อาศัย และเขตการปกครอง

Table 3 Private households by land ownership, tenure of living quarters and area

การถือกรรมสิทธิ์ที่ดิน และเขตการปกครอง	รวม Total		การครอบครองที่อยู่อาศัย Tenure of living quarters			Land ownership and area
	ครั้วเรือน Households	ร้อยละ Percent	เป็นเจ้าของมีภาระการผ่อนชำระ Owner to pay by installment	เป็นเจ้าของไม่มีภาระการผ่อนชำระ Owner not pay by installment	เช่าซื้อ Hire purchaser	
<b>ยอดรวม</b>	<b>219,239</b>	<b>100.0</b>	<b>21,948</b>	<b>196,791</b>	<b>500</b>	<b>Total</b>
เป็นเจ้าของ	211,042	96.3	19,086	191,637	318	Owner
เช่าซื้อที่ดิน	3,570	1.6	2,126	1,325	119	Hire purchaser
เช่า	922	0.4	422	468	32	Rent
ไม่เสียค่าเช่าที่ดิน	2,191	1.0	169	2,014	9	Rent free
อื่น ๆ	440	0.2	66	373	2	Others
ไม่ทราบ	1,074	0.5	79	975	20	Unknown
<b>ในเขตเทศบาล</b>	<b>106,881</b>	<b>100.0</b>	<b>13,302</b>	<b>93,301</b>	<b>278</b>	<b>Municipal area</b>
เป็นเจ้าของ	103,012	96.4	11,731	91,137	144	Owner
เช่าซื้อที่ดิน	1,839	1.7	1,109	640	90	Hire purchaser
เช่า	713	0.7	305	382	26	Rent
ไม่เสียค่าเช่าที่ดิน	1,003	0.9	98	898	7	Rent free
อื่น ๆ	248	0.2	33	214	2	Others
ไม่ทราบ	66	0.1	25	31	10	Unknown
<b>นอกเขตเทศบาล</b>	<b>112,358</b>	<b>100.0</b>	<b>8,646</b>	<b>103,490</b>	<b>221</b>	<b>Non-municipal area</b>
เป็นเจ้าของ	108,030	96.1	7,355	100,501	175	Owner
เช่าซื้อที่ดิน	1,731	1.5	1,017	685	29	Hire purchaser
เช่า	209	0.2	117	86	6	Rent
ไม่เสียค่าเช่าที่ดิน	1,188	1.1	70	1,116	1	Rent free
อื่น ๆ	192	0.2	33	159	-	Others
ไม่ทราบ	1,008	0.9	53	944	11	Unknown

ตารางที่ 4 ครัวเรือนส่วนบุคคล จำแนกตามขนาดของครัวเรือน ประเภทของที่อยู่อาศัย และเขตการปกครอง

Table 4 Private households by size of household, type of living quarters and area

ขนาดของครัวเรือน และเขตการปกครอง	รวม Total		ประเภทของที่อยู่อาศัย Type of living quarters									Household size and area
	ครัวเรือน Households	ร้อยละ Percent	บ้านเดี่ยว Detached house	ทาวน์เฮ้าส์/ บ้านแฝด/ ทาวน์โฮม Town house/ Duplex/ Town Home	คอนโด- มิเนียม/ แมนชั่น Condo- menium/ Mansion	แฟลต/ อพาร์ทเมนท์/ หอพัก Flat/ Apartment/ Hostel	ตึกแถว/ ห้องแถว/ เรือนแถว Row house/ Shop house/ Row room	ห้อง ภายในบ้าน Room in house	เรือ/ แพ/รถ เรือ/แพ/ Boat/ Raft/ Motor vehicle	อื่น ๆ <sup>1/</sup> Others <sup>1/</sup>	ไม่ทราบ Unknown	
ยอดรวม	239,627	100.0	221,538	2,390	180	7,433	7,703	64	2	317	-	Total
1 คน	42,250	17.6	32,233	614	147	6,236	2,862	21	-	136	-	1 person
2 คน	62,271	26.0	58,768	678	15	785	1,921	23	-	81	-	2 persons
3 คน	59,781	24.9	57,526	520	10	204	1,473	10	1	37	-	3 persons
4 คน	41,876	17.5	40,394	392	4	142	902	7	1	34	-	4 persons
5 คน	20,197	8.4	19,695	120	2	41	329	2	-	7	-	5 persons
6 คน	9,891	4.1	9,680	47	2	23	131	-	-	8	-	6 persons
7 คน	2,079	0.9	2,018	10	-	1	44	-	-	6	-	7 persons
8 คน	835	0.3	810	4	-	2	18	-	-	1	-	8 persons
9 คน	254	0.1	244	4	-	-	6	-	-	-	-	9 persons
10 คนขึ้นไป	193	0.1	169	2	-	-	16	-	-	5	-	10 persons and over
ในเขตเทศบาล	123,005	100.0	107,389	2,087	168	6,294	6,782	44	2	239	-	Municipal area
1 คน	25,246	20.5	16,878	540	142	5,166	2,394	14	-	111	-	1 person
2 คน	31,560	25.7	28,347	606	11	735	1,786	20	-	54	-	2 persons
3 คน	29,095	23.7	27,108	453	9	195	1,296	6	1	27	-	3 persons
4 คน	20,595	16.7	19,265	346	1	134	815	3	1	30	-	4 persons
5 คน	9,950	8.1	9,526	87	2	39	289	1	-	5	-	5 persons
6 คน	4,908	4.0	4,719	35	2	23	123	-	-	5	-	6 persons
7 คน	1,024	0.8	970	10	-	-	42	-	-	2	-	7 persons
8 คน	394	0.3	370	4	-	2	18	-	-	-	-	8 persons
9 คน	128	0.1	120	4	-	-	5	-	-	-	-	9 persons
10 คนขึ้นไป	106	0.1	86	2	-	-	14	-	-	4	-	10 persons and over



ตารางที่ 4 ครั้วเรือนส่วนบุคคล จำแนกตามขนาดของครั้วเรือน ประเภทของที่อยู่อาศัย และเขตการปกครอง (ต่อ)

Table 4 Private households by size of household, type of living quarters and area (Contd.)

ขนาดของครั้วเรือน และเขตการปกครอง	รวม Total		ประเภทของที่อยู่อาศัย Type of living quarters									Household size and area
	ครั้วเรือน Households	ร้อยละ Percent	บ้านเดี่ยว Detached house	ทาวน์เฮ้าส์/ บ้านแฝด/ ทาวน์โฮม Town house/ Duplex/ Town Home	คอนโด- มิเนียม/ แมนชั่น Condo- menium/ Mansion	แฟลต/ อพาร์ทเมนท์/ ทอพัก Flat/ Apartment/ Hostel	ตึกแถว/ ห้องแถว/ เรือนแถว Row house/ Shop house/ Row room	ห้อง ภายในบ้าน Room in house	เรือ/ แพ/รถ Boat/ Raft/ Motor vehicle	อื่น ๆ <sup>1/</sup> Others <sup>1/</sup>	ไม่ทราบ Unknown	
นอกเขตเทศบาล	116,622	100.0	114,149	303	12	1,138	921	20	-	78	-	Non-municipal area
1 คน	17,004	14.6	15,355	74	5	1,069	468	8	-	25	-	1 person
2 คน	30,711	26.3	30,421	72	4	50	135	3	-	27	-	2 persons
3 คน	30,686	26.3	30,418	66	1	9	177	4	-	11	-	3 persons
4 คน	21,282	18.2	21,130	46	3	8	87	5	-	4	-	4 persons
5 คน	10,247	8.8	10,170	33	-	1	39	1	-	2	-	5 persons
6 คน	4,983	4.3	4,961	11	-	-	8	-	-	2	-	6 persons
7 คน	1,055	0.9	1,048	-	-	1	2	-	-	4	-	7 persons
8 คน	441	0.4	440	-	-	-	-	-	-	1	-	8 persons
9 คน	125	0.1	124	-	-	-	1	-	-	-	-	9 persons
10 คนขึ้นไป	87	0.1	83	-	-	-	3	-	-	1	-	10 persons and over

1/ รวมที่อยู่อาศัยในสำนักงาน

1/ Including room in office

ตารางที่ 5ครัวเรือนส่วนบุคคล จำแนกตามเชื้อเพลิงส่วนใหญ่ที่ใช้ในการประกอบอาหาร ประเภทของที่อยู่อาศัย และเขตการปกครอง

Table 5 Private households by major source of cooking fuel, type of living quarters and area

เชื้อเพลิงที่ใช้ในการประกอบอาหาร และเขตการปกครอง	รวม Total		ประเภทของที่อยู่อาศัย Type of living quarters										Cooking fuel and area
	ครัวเรือน Households	ร้อยละ Percent	บ้านเดี่ยว Detached house	ทาวน์เฮ้าส์/ บ้านแฝด/ ทาวน์โฮม Town house/ Duplex/ Town Home	คอนโด- มิเนียม/ แมนชั่น Condo- menium/ Mansion	แฟลต/ อพาร์ทเมนท์/ หอพัก Flat/ Apartment/ Hostel	ตึกแถว/ ห้องแถว/ เรือนแถว Row house/ Shop house/ Row room	ห้อง ภายในบ้าน Room in house	เรือ/ แพ/รถ Boat/ Raft/ Motor vehicle	อื่น ๆ <sup>1/</sup> Others <sup>1/</sup>	ไม่ทราบ Unknown		
ยอดรวม	239,627	100.0	221,538	2,390	180	7,433	7,703	64	2	317	-	Total	
ก๊าซ	153,359	64.0	144,309	1,872	55	1,119	5,801	26	2	175	-	Gas	
ถ่าน/ฟืน/เศษไม้	72,905	30.4	72,482	91	-	41	217	15	-	59	-	Charcoal/Wood/Scrab wood	
ไฟฟ้า	5,409	2.3	1,267	143	22	3,271	669	18	-	19	-	Electricity	
น้ำมันก๊าด/อื่น ๆ	116	a	111	1	-	2	1	-	-	-	-	Kerosene/Others	
ไม่มีการหุงต้ม	7,009	2.9	2,556	282	103	2,997	1,014	5	-	52	-	Not cooking	
ไม่ทราบ	829	0.3	813	2	-	2	-	-	-	12	-	Unknown	
ในเขตเทศบาล	123,005	100.0	107,389	2,087	168	6,294	6,782	44	2	239	-	Municipal area	
ก๊าซ	88,774	72.2	80,870	1,649	47	1,015	5,045	15	2	131	-	Gas	
ถ่าน/ฟืน/เศษไม้	23,880	19.4	23,608	44	-	29	155	10	-	34	-	Charcoal/Wood/Scrab wood	
ไฟฟ้า	4,871	4.0	986	132	18	3,066	639	15	-	15	-	Electricity	
น้ำมันก๊าด/อื่น ๆ	93	0.1	88	1	-	2	1	-	-	-	-	Kerosene/Others	
ไม่มีการหุงต้ม	5,370	4.4	1,836	259	102	2,179	942	4	-	48	-	Not cooking	
ไม่ทราบ	16	a	-	2	-	2	-	-	-	11	-	Unknown	
นอกเขตเทศบาล	116,622	100.0	114,149	303	12	1,138	921	20	-	78	-	Non-municipal area	
ก๊าซ	64,585	55.4	63,439	223	8	105	756	11	-	44	-	Gas	
ถ่าน/ฟืน/เศษไม้	49,024	42.0	48,874	47	-	11	62	5	-	25	-	Charcoal/Wood/Scrab wood	
ไฟฟ้า	537	0.5	281	11	3	205	31	3	-	4	-	Electricity	
น้ำมันก๊าด/อื่น ๆ	23	a	23	-	-	-	-	-	-	-	-	Kerosene/Others	
ไม่มีการหุงต้ม	1,639	1.4	720	23	1	818	73	1	-	4	-	Not cooking	
ไม่ทราบ	814	0.7	813	-	-	-	-	-	-	1	-	Unknown	

1/ รวมที่อยู่อาศัยในสำนักงาน

1/ Including room in office

a น้อยกว่า 0.1

a less than 0.1

ตารางที่ 6ครัวเรือนส่วนบุคคล จำแนกตามลักษณะการใช้ส้วม ประเภทของที่อยู่อาศัย และเขตการปกครอง

Table 6 Private households by toilet facility, type of living quarters and area

ลักษณะการใช้ส้วม และเขตการปกครอง	รวม Total		ประเภทของที่อยู่อาศัย Type of living quarters										Toilet facility and area
	ครัวเรือน Households	ร้อยละ Percent	บ้านเดี่ยว Detached house	ทาวน์เฮ้าส์/ บ้านแฝด/ ทาวน์โฮม Town house/ Duplex/ Town Home	คอนโด- มิเนียม/ แมนชั่น Condo- menium/ Mansion	แฟลต/ อพาร์ทเมนท์/ หอพัก Flat/ Apartment/ Hostel	ตึกแถว/ ห้องแถว/ เรือนแถว Row house/ Shop house/ Row room	ห้อง ภายในบ้าน Room in house	เรือ/ แพ/รถ Boat/ Raft/ Motor vehicle	อื่น ๆ <sup>1/</sup> Others <sup>1/</sup>	ไม่ทราบ Unknown		
<b>ยอดรวม</b>	<b>239,627</b>	<b>100.0</b>	<b>221,538</b>	<b>2,390</b>	<b>180</b>	<b>7,433</b>	<b>7,703</b>	<b>64</b>	<b>2</b>	<b>317</b>	<b>-</b>	<b>Total</b>	
ส้วมแบบนั่งห้อยเท้า	42,294	17.6	34,812	1,176	146	3,331	2,758	8	-	64	-	Sitting toilet	
ส้วมแบบนั่งยอง	178,054	74.3	168,808	754	32	4,006	4,204	51	2	197	-	Squat toilet	
ส้วมแบบนั่งห้อยเท้า และส้วมแบบนั่งยอง	18,966	7.9	17,634	460	2	96	741	5	-	27	-	Sitting and squat toilet	
ส้วมหลุม/ส้วมถัง/ ส้วมถ่ายลงแม่น้ำ ลำคลอง	68	a	57	-	-	-	-	-	-	11	-	Pit toilet/ Defecate into river or canal	
ไม่มีส้วม	238	0.1	227	-	-	-	-	-	-	11	-	No toilet	
ไม่ทราบ	7	a	-	-	-	-	-	-	-	7	-	Unknown	
<b>ในเขตเทศบาล</b>	<b>123,005</b>	<b>100.0</b>	<b>107,389</b>	<b>2,087</b>	<b>168</b>	<b>6,294</b>	<b>6,782</b>	<b>44</b>	<b>2</b>	<b>239</b>	<b>-</b>	<b>Municipal area</b>	
ส้วมแบบนั่งห้อยเท้า	28,863	23.5	22,365	1,053	142	2,845	2,395	5	-	57	-	Sitting toilet	
ส้วมแบบนั่งยอง	80,776	65.7	72,855	611	23	3,434	3,680	36	2	135	-	Squat toilet	
ส้วมแบบนั่งห้อยเท้า และส้วมแบบนั่งยอง	13,314	10.8	12,144	423	2	16	707	2	-	19	-	Sitting and squat toilet	
ส้วมหลุม/ส้วมถัง/ ส้วมถ่ายลงแม่น้ำ ลำคลอง	36	a	26	-	-	-	-	-	-	11	-	Pit toilet/ Defecate into river or canal	
ไม่มีส้วม	9	a	-	-	-	-	-	-	-	9	-	No toilet	
ไม่ทราบ	7	a	-	-	-	-	-	-	-	7	-	Unknown	
<b>นอกเขตเทศบาล</b>	<b>116,622</b>	<b>100.0</b>	<b>114,149</b>	<b>303</b>	<b>12</b>	<b>1,138</b>	<b>921</b>	<b>20</b>	<b>-</b>	<b>78</b>	<b>-</b>	<b>Non-municipal area</b>	
ส้วมแบบนั่งห้อยเท้า	13,431	11.5	12,447	123	4	486	363	3	-	6	-	Sitting toilet	
ส้วมแบบนั่งยอง	97,278	83.4	95,953	143	9	572	524	15	-	62	-	Squat toilet	
ส้วมแบบนั่งห้อยเท้า และส้วมแบบนั่งยอง	5,652	4.8	5,490	37	-	80	34	2	-	7	-	Sitting and squat toilet	
ส้วมหลุม/ส้วมถัง/ ส้วมถ่ายลงแม่น้ำ ลำคลอง	31	a	31	-	-	-	-	-	-	-	-	Pit toilet/ Defecate into river or canal	
ไม่มีส้วม	230	0.2	227	-	-	-	-	-	-	2	-	No toilet	
ไม่ทราบ	-	-	-	-	-	-	-	-	-	-	-	Unknown	

1/ รวมที่อยู่อาศัยในสำนักงาน

a น้อยกว่า 0.1

1/ Including room in office

a less than 0.1





ตารางที่ 7 คริวเรือนส่วนบุคคล จำแนกตามแหล่งที่มาของน้ำดื่ม และน้ำใช้ส่วนใหญ่ ประเภทของที่อยู่อาศัย และเขตการปกครอง (ต่อ)

Table 7 Private households by major source of drinking water and water supply, type of living quarters and area (Contd.)

แหล่งที่มาของน้ำดื่ม น้ำใช้ และเขตการปกครอง	รวม Total		ประเภทของที่อยู่อาศัย Type of living quarters									Source of drinking water, water supply and area
	ครัวเรือน Households	ร้อยละ Percent	บ้านเดี่ยว Detached house	ทาวน์เฮ้าส์/ บ้านแฝด/ ทาวน์โฮม Town house/ Duplex/ Town Home	คอนโด- มิเนียม/ แมนชั่น Condo- menium/ Mansion	แฟลต/ อพาร์ทเมนท์/ หอพัก Flat/ Apartment/ Hostel	ตึกแถว/ ห้องแถว/ เรือนแถว Row house/ Shop house/ Row room	ห้อง ภายในบ้าน Room in house	เรือ/ แพ/รถ Boat/ Raft/ Motor vehicle	อื่น ๆ <sup>1/</sup> Others <sup>1/</sup>	ไม่ทราบ Unknown	
<b>นอกเขตเทศบาล</b>												<b>Non-municipal area</b>
<b>น้ำดื่ม</b>	<b>116,622</b>	<b>100.0</b>	<b>114,149</b>	<b>303</b>	<b>12</b>	<b>1,138</b>	<b>921</b>	<b>20</b>	<b>-</b>	<b>78</b>	<b>-</b>	<b>Drinking water</b>
น้ำประปา	23,006	19.7	22,867	43	-	32	55	-	-	10	-	Tap water
น้ำประปาผ่านการบำบัด (ต้ม/กรอง)	15,514	13.3	15,207	45	1	116	133	4	-	8	-	Treated tap water (boiled/filtered)
น้ำบาดาล	2,493	2.1	2,482	1	-	3	5	-	-	2	-	Underground water
น้ำบ่อ	7,753	6.6	7,736	7	-	-	5	-	-	5	-	Well water
น้ำจากแม่น้ำ/ลำธาร/คลอง/ น้ำตก/ภูเขา	1,524	1.3	1,513	3	-	-	-	1	-	6	-	River, stream, canal, waterfall, mountain
น้ำฝน	9,062	7.8	9,045	4	1	-	5	2	-	5	-	Rain water
น้ำดื่มบรรจุขวด/ ตู้น้ำดื่มหยอดเหรียญ	57,205	49.1	55,234	199	10	988	719	13	-	42	-	Bottled water, water from vending machine
อื่น ๆ	-	-	-	-	-	-	-	-	-	-	-	Others
ไม่ทราบ	-	-	-	-	-	-	-	-	-	-	-	Unknown
<b>น้ำใช้</b>	<b>116,622</b>	<b>100.0</b>	<b>114,149</b>	<b>303</b>	<b>12</b>	<b>1,138</b>	<b>921</b>	<b>20</b>	<b>-</b>	<b>78</b>	<b>-</b>	<b>Water supply</b>
น้ำประปา	85,738	73.5	83,549	262	10	1,021	823	17	-	55	-	Tap water
น้ำประปาผ่านการบำบัด (ต้ม/กรอง)	727	0.6	715	3	-	-	9	-	-	-	-	Treated tap water (boiled/filtered)
น้ำบาดาล	6,534	5.6	6,333	12	-	110	71	-	-	8	-	Underground water
น้ำบ่อ	19,983	17.1	19,934	20	1	4	16	1	-	7	-	Well water
น้ำจากแม่น้ำ/ลำธาร/คลอง/ น้ำตก/ภูเขา	2,596	2.2	2,576	5	1	4	1	2	-	6	-	River, stream, canal, waterfall, mountain
น้ำฝน	965	0.8	961	1	-	-	1	-	-	1	-	Rain water
อื่น ๆ	77	0.1	77	-	-	-	-	-	-	-	-	Others
ไม่ทราบ	-	-	-	-	-	-	-	-	-	-	-	Unknown

1/ รวมที่อยู่อาศัยในสำนักงาน

a น้อยกว่า 0.1

1/ Including room in office

a less than 0.1

ตารางที่ 8ครัวเรือนส่วนบุคคล จำแนกตามการเป็นเจ้าของเครื่องใช้ การมีอุปกรณ์เทคโนโลยี และเขตการปกครอง

Table 8 Private households by ownership of appliance, have technology and area

การเป็นเจ้าของเครื่องใช้ การมีอุปกรณ์เทคโนโลยี และเขตการปกครอง	ครัวเรือน Household				ร้อยละการเป็นเจ้าของเครื่องใช้ Percent with ownership of appliance	Ownership of appliance, have technology and area
	รวม Total	ไม่มี None	มี With appliance	ไม่ทราบ Unknown		
<b>ยอดรวม</b>						<b>Total</b>
<b>การเป็นเจ้าของเครื่องใช้</b>	-	-	-	-	-	<b>Ownership of appliance</b>
โทรทัศน์	239,627	10,203	229,229	195	95.7	Television
เครื่องเล่น วีซีดี/ดีวีดี	239,627	64,951	174,425	250	72.9	VCD/DVD player
โทรศัพท์มือถือ	239,627	33,853	205,519	254	85.9	Mobile phone
คอมพิวเตอร์	239,627	166,272	73,094	260	30.5	Computer
ตู้เย็น/ตู้แช่	239,627	21,193	218,176	258	91.1	Fridge/Cold box
ไมโครเวฟ/เตาอบ	239,627	198,339	41,032	256	17.1	Microwave
เครื่องซักผ้า	239,627	82,169	157,202	255	65.7	Washing machine
เครื่องปรับอากาศ	239,627	198,851	40,515	260	16.9	Air conditioner
รถยนต์ส่วนบุคคล/รถปิกอัพ/รถตู้	239,627	141,432	97,938	256	40.9	Car/Pick-up truck/Van
รถจักรยานยนต์	239,627	29,862	209,507	257	87.5	Motorcycle
รถแทรกเตอร์ 4 ล้อ	239,627	235,820	3,550	256	1.5	4 wheels tractor
รถไถ 2 ล้อ	239,627	194,325	45,033	268	18.8	2 wheels tractor
<b>การมีอุปกรณ์เทคโนโลยี</b>	-	-	-	-	-	<b>Have technology</b>
เคเบิลทีวี	239,627	219,477	19,883	266	8.3	Cable TV
จานดาวเทียม	239,627	162,945	76,409	272	31.9	Satellite dish
อินเทอร์เน็ต	239,627	213,631	25,739	256	10.8	Internet

ตารางที่ 8 ครั้วเรือนส่วนบุคคล จำแนกตามการเป็นเจ้าของเครื่องใช้ การมีอุปกรณ์เทคโนโลยี และเขตการปกครอง (ต่อ)

Table 8 Private households by ownership of appliance, have technology and area (Contd.)

การเป็นเจ้าของเครื่องใช้ การมีอุปกรณ์เทคโนโลยี และเขตการปกครอง	ครั้วเรือน Household				ร้อยละการเป็นเจ้าของเครื่องใช้ Percent with ownership of appliance	Ownership of appliance, have technology and area
	รวม Total	ไม่มี None	มี With appliance	ไม่ทราบ Unknown		
<b>ในเขตเทศบาล</b>						<b>Municipal area</b>
<b>การเป็นเจ้าของเครื่องใช้</b>	-	-	-	-	-	<b>Ownership of appliance</b>
โทรทัศน์	123,005	6,025	116,787	193	95.1	Television
เครื่องเล่น วีซีดี/ดีวีดี	123,005	32,089	90,666	249	73.9	VCD/DVD player
โทรศัพท์มือถือ	123,005	15,653	107,101	250	87.2	Mobile phone
คอมพิวเตอร์	123,005	76,556	46,188	260	37.6	Computer
ตู้เย็น/ตู้แช่	123,005	12,398	110,349	258	89.9	Fridge/Cold box
ไมโครเวฟ/เตาอบ	123,005	93,235	29,517	253	24.0	Microwave
เครื่องซักผ้า	123,005	37,945	84,807	253	69.1	Washing machine
เครื่องปรับอากาศ	123,005	92,083	30,664	258	25.0	Air conditioner
รถยนต์ส่วนบุคคล/รถปิกอัพ/รถตู้	123,005	66,343	56,406	255	46.0	Car/Pick-up truck/Truck
รถจักรยานยนต์	123,005	15,939	106,812	254	87.0	Motorcycle
รถแทรกเตอร์ 4 ล้อ	123,005	121,265	1,485	254	1.2	4 wheels tractor
รถไถ 2 ล้อ	123,005	107,372	15,374	259	12.5	2 wheels tractor
<b>การมีอุปกรณ์เทคโนโลยี</b>	-	-	-	-	-	<b>Have technology</b>
เคเบิลทีวี	123,005	109,410	13,330	264	10.9	Cable TV
จานดาวเทียม	123,005	89,468	33,268	269	27.1	Satellite dish
อินเทอร์เน็ต	123,005	103,608	19,143	254	15.6	Internet



ตารางที่ 8 ครั้วเรือนส่วนบุคคล จำแนกตามการเป็นเจ้าของเครื่องใช้ การมีอุปกรณ์เทคโนโลยี และเขตการปกครอง (ต่อ)

Table 8 Private households by ownership of appliance, have technology and area (Contd.)

การเป็นเจ้าของเครื่องใช้ การมีอุปกรณ์เทคโนโลยี และเขตการปกครอง	ครั้วเรือน Household				ร้อยละการเป็นเจ้าของเครื่องใช้ Percent with ownership of appliance	Ownership of appliance, have technology and area
	รวม Total	ไม่มี None	มี With appliance	ไม่ทราบ Unknown		
<b>นอกเขตเทศบาล</b>						<b>Non-municipal area</b>
<b>การเป็นเจ้าของเครื่องใช้</b>	-	-	-	-	-	<b>Ownership of appliance</b>
โทรทัศน์	116,622	4,179	112,442	1	96.4	Television
เครื่องเล่น วีซีดี/ดีวีดี	116,622	32,862	83,758	1	71.8	VCD/DVD player
โทรศัพท์มือถือ	116,622	18,200	98,418	4	84.4	Mobile phone
คอมพิวเตอร์	116,622	89,716	26,906	-	23.1	Computer
ตู้เย็น/ตู้แช่	116,622	8,794	107,828	-	92.5	Fridge/Cold box
ไมโครเวฟ/เตาอบ	116,622	105,104	11,515	3	9.9	Microwave
เครื่องซักผ้า	116,622	44,224	72,395	3	62.1	Washing machine
เครื่องปรับอากาศ	116,622	106,768	9,851	2	8.4	Air conditioner
รถยนต์ส่วนบุคคล/รถปิกอัพ/รถตู้	116,622	75,089	41,532	1	35.6	Car/Pick-up truck/ Van
รถจักรยานยนต์	116,622	13,924	102,696	3	88.1	Motorcycle
รถแทรกเตอร์ 4 ล้อ	116,622	114,555	2,065	2	1.8	4 wheels tractor
รถไถ 2 ล้อ	116,622	86,953	29,660	9	25.4	2 wheels tractor
<b>การมีอุปกรณ์เทคโนโลยี</b>	-	-	-	-	-	<b>Have technology</b>
เคเบิลทีวี	116,622	110,067	6,552	3	5.6	Cable TV
จานดาวเทียม	116,622	73,477	43,141	4	37.0	Satellite dish
อินเทอร์เน็ต	116,622	110,023	6,596	2	5.7	Internet

ภาคผนวก

## วิธีการประมาณผล

การประมาณผลเพื่อนำเสนอผลระดับอำเภอ ประกอบด้วย 2 ส่วน คือ ส่วนที่ 1 : ลักษณะทางประชากร และส่วนที่ 2 : ลักษณะการอยู่อาศัยของครัวเรือนส่วนบุคคล

กำหนดให้	$h = 1,2,3,4,5$	แทนภาค
	$i = 1,2,3,\dots,A_h$	แทนจังหวัด
	$j = 1,2,3,\dots,B_i$	แทนอำเภอ
	$k = 1,2$	แทนเขตการปกครอง
	$l = 1,2$	แทนเพศ

### ส่วนที่ 1 : ลักษณะทางประชากร

#### การประมาณค่ายอดรวม

1.1 สูตรการคำนวณค่าประมาณยอดรวมของลักษณะที่ต้องการศึกษา  $Y$  ของประชากร สำหรับเพศ  $l$  เขตการปกครอง  $k$  อำเภอ  $j$  จังหวัด  $i$  ภาค  $h$  คือ

$$\hat{Y}_{1hijkl} = \frac{y_{1hijkl}}{x_{1hijkl}} X_{1hijkl} = r_{1hijkl} X_{1hijkl} \quad \dots\dots\dots (1)$$

โดยที่  $y_{1hijkl}$  คือ ค่าของลักษณะที่ต้องการศึกษา  $Y$  ของประชากรที่แจงนับได้ทั้งสิ้น สำหรับเพศ  $l$  เขตการปกครอง  $k$  อำเภอ  $j$  จังหวัด  $i$  ภาค  $h$

$x_{1hijkl}$  คือ จำนวนคน (ประชากร) ที่แจงนับได้ทั้งสิ้น สำหรับเพศ  $l$  เขตการปกครอง  $k$  อำเภอ  $j$  จังหวัด  $i$  ภาค  $h$

$X_{1hijkl}$  คือ จำนวนคน (ประชากร) ทั้งสิ้นที่ได้จากการนับจด สำหรับเพศ  $l$  เขตการปกครอง  $k$  อำเภอ  $j$  จังหวัด  $i$  ภาค  $h$

$r_{1hijkl}$  คือ อัตราส่วนของค่าของลักษณะที่ต้องการศึกษา  $Y$  ของประชากรที่แจงนับได้ทั้งสิ้น กับจำนวนคน (ประชากร) ที่แจงนับได้ทั้งสิ้น สำหรับเพศ  $l$  เขตการปกครอง  $k$  อำเภอ  $j$  จังหวัด  $i$  ภาค  $h$  ซึ่ง

$$r_{1hijkl} = \frac{y_{1hijkl}}{x_{1hijkl}} \quad \dots\dots\dots (2)$$

1.2 สูตรการคำนวณค่าประมาณยอดรวมของลักษณะที่ต้องการศึกษา  $Y$  ของประชากร สำหรับเขตการปกครอง  $k$  อำเภอ  $j$  จังหวัด  $i$  ภาค  $h$  คือ

$$\hat{Y}_{1hijk} = \sum_{l=1}^2 \hat{Y}_{1hijkl} \quad \dots\dots\dots (3)$$

1.3 สูตรการคำนวณค่าประมาณยอดรวมของลักษณะที่ต้องการศึกษา  $Y$  ของประชากร สำหรับเขต  $l$  อำเภอ  $j$  จังหวัด  $i$  ภาค  $h$  คือ

$$\hat{Y}_{1hijl} = \sum_{k=1}^2 \hat{Y}_{1hijkl} \quad \dots\dots\dots (4)$$

1.4 สูตรการคำนวณค่าประมาณยอดรวมของลักษณะที่ต้องการศึกษา  $Y$  ของประชากร สำหรับอำเภอ  $j$  จังหวัด  $i$  ภาค  $h$  คือ

$$\hat{Y}_{1hij} = \sum_{k=1}^2 \hat{Y}_{1hijk} = \sum_{l=1}^2 \hat{Y}_{1hijl} \quad \dots\dots\dots (5)$$

1.5 สูตรการคำนวณค่าประมาณยอดรวมของลักษณะที่ต้องการศึกษา  $Y$  ของประชากร สำหรับเขต  $l$  เขตการปกครอง  $k$  จังหวัด  $i$  ภาค  $h$  คือ

$$\hat{Y}_{1hikl} = \sum_{j=1}^{B_i} \hat{Y}_{1hijkl} \quad \dots\dots\dots (6)$$

1.6 สูตรการคำนวณค่าประมาณยอดรวมของลักษณะที่ต้องการศึกษา  $Y$  ของประชากร สำหรับเขตการปกครอง  $k$  จังหวัด  $i$  ภาค  $h$  คือ

$$\hat{Y}_{1hik} = \sum_{j=1}^{B_i} \hat{Y}_{1hijk} = \sum_{l=1}^2 \hat{Y}_{1hikl} \quad \dots\dots\dots (7)$$

1.7 สูตรการคำนวณค่าประมาณยอดรวมของลักษณะที่ต้องการศึกษา  $Y$  ของประชากร สำหรับเขต  $l$  จังหวัด  $i$  ภาค  $h$  คือ

$$\hat{Y}_{1hil} = \sum_{j=1}^{B_i} \hat{Y}_{1hijl} = \sum_{k=1}^2 \hat{Y}_{1hikl} \quad \dots\dots\dots (8)$$

1.8 สูตรการคำนวณค่าประมาณยอดรวมของลักษณะที่ต้องการศึกษา  $Y$  ของประชากร สำหรับจังหวัด  $i$  ภาค  $h$  คือ

$$\hat{Y}_{1hi} = \sum_{j=1}^{B_i} \hat{Y}_{1hij} = \sum_{k=1}^2 \hat{Y}_{1hik} = \sum_{l=1}^2 \hat{Y}_{1hil} \quad \dots\dots\dots (9)$$

1.9 สูตรการคำนวณค่าประมาณยอดรวมของลักษณะที่ต้องการศึกษา  $Y$  ของประชากร สำหรับเพศ  $l$  เขตการปกครอง  $k$  ภาค  $h$  คือ

$$\hat{Y}_{1hkl} = \sum_{i=1}^{A_h} \hat{Y}_{1hikl} \quad \dots\dots\dots (10)$$

1.10 สูตรการคำนวณค่าประมาณยอดรวมของลักษณะที่ต้องการศึกษา  $Y$  ของประชากร สำหรับเขตการปกครอง  $k$  ภาค  $h$  คือ

$$\hat{Y}_{1hk} = \sum_{i=1}^{A_h} \hat{Y}_{1hik} = \sum_{l=1}^2 \hat{Y}_{1hkl} \quad \dots\dots\dots (11)$$

1.11 สูตรการคำนวณค่าประมาณยอดรวมของลักษณะที่ต้องการศึกษา  $Y$  ของประชากร สำหรับเพศ  $l$  ภาค  $h$  คือ

$$\hat{Y}_{1hl} = \sum_{i=1}^{A_h} \hat{Y}_{1hil} = \sum_{k=1}^2 \hat{Y}_{1hkl} \quad \dots\dots\dots (12)$$

1.12 สูตรการคำนวณค่าประมาณยอดรวมของลักษณะที่ต้องการศึกษา  $Y$  ของประชากร สำหรับภาค  $h$  คือ

$$\hat{Y}_{1h} = \sum_{i=1}^{A_h} \hat{Y}_{1hi} = \sum_{k=1}^2 \hat{Y}_{1hk} = \sum_{l=1}^2 \hat{Y}_{1hl} \quad \dots\dots\dots (13)$$

1.13 สูตรการคำนวณค่าประมาณยอดรวมของลักษณะที่ต้องการศึกษา  $Y$  ของประชากร สำหรับเขตการปกครอง  $k$  ทวีราอาณาจักร คือ

$$\hat{Y}_{1k} = \sum_{h=1}^5 \hat{Y}_{1hk} \quad \dots\dots\dots (14)$$

1.14 สูตรการคำนวณค่าประมาณยอดรวมของลักษณะที่ต้องการศึกษา  $Y$  ของประชากร สำหรับเพศ  $l$  ทวีราอาณาจักร คือ

$$\hat{Y}_{1l} = \sum_{h=1}^2 \hat{Y}_{1hl} \quad \dots\dots\dots (15)$$

1.15 สูตรการคำนวณค่าประมาณยอดรวมของลักษณะที่ต้องการศึกษา  $Y$  ของประชากร สำหรับทวีราอาณาจักร คือ

$$\hat{Y}_1 = \sum_{h=1}^5 \hat{Y}_{1h} = \sum_{k=1}^2 \hat{Y}_{1k} = \sum_{l=1}^2 \hat{Y}_{1l} \quad \dots\dots\dots (16)$$

## ส่วนที่ 2 : ลักษณะการอยู่อาศัยของครัวเรือนส่วนบุคคล

### การประมาณค่ายอดรวม

2.1 สูตรการคำนวณค่าประมาณยอดรวมของลักษณะที่ต้องการศึกษา  $Y$  ของครัวเรือนส่วนบุคคล สำหรับเขตการปกครอง  $k$  อำเภอ  $j$  จังหวัด  $i$  ภาค  $h$  คือ

$$\hat{Y}_{21hijk} = \frac{y_{21hijk}}{n_{1hijk}} N_{1hijk} = r_{21hijk} N_{1hijk} \quad \dots\dots\dots (17)$$

โดยที่  $y_{21hijk}$  คือ ค่าของลักษณะที่ต้องการศึกษา  $Y$  ของครัวเรือนส่วนบุคคลที่แจงนับได้ทั้งสิ้น สำหรับเขตการปกครอง  $k$  อำเภอ  $j$  จังหวัด  $i$  ภาค  $h$

$n_{1hijk}$  คือ จำนวนครัวเรือนส่วนบุคคลที่แจงนับได้ทั้งสิ้น สำหรับเขตการปกครอง  $k$  อำเภอ  $j$  จังหวัด  $i$  ภาค  $h$

$N_{1hijk}$  คือ จำนวนครัวเรือนส่วนบุคคลทั้งสิ้นที่ได้จากการนับจด สำหรับเขตการปกครอง  $k$  อำเภอ  $j$  จังหวัด  $i$  ภาค  $h$

$r_{21hijk}$  คือ อัตราส่วนของค่าของลักษณะที่ต้องการศึกษา  $Y$  ของครัวเรือนส่วนบุคคลที่แจงนับได้ทั้งสิ้น กับจำนวนครัวเรือนส่วนบุคคลที่แจงนับได้ทั้งสิ้น สำหรับเขตการปกครอง  $k$  อำเภอ  $j$  จังหวัด  $i$  ภาค  $h$  ซึ่ง

$$r_{21hijk} = \frac{y_{21hijk}}{n_{1hijk}} \quad \dots\dots\dots (18)$$

2.2 สูตรการคำนวณค่าประมาณยอดรวมของลักษณะที่ต้องการศึกษา  $Y$  ของครัวเรือนส่วนบุคคล สำหรับอำเภอ  $j$  จังหวัด  $i$  ภาค  $h$  คือ

$$\hat{Y}_{21hij} = \sum_{k=1}^2 \hat{Y}_{21hijk} \quad \dots\dots\dots (19)$$

2.3 สูตรการคำนวณค่าประมาณยอดรวมของลักษณะที่ต้องการศึกษา  $Y$  ของครัวเรือนส่วนบุคคล สำหรับเขตการปกครอง  $k$  จังหวัด  $i$  ภาค  $h$  คือ

$$\hat{Y}_{21hik} = \sum_{j=1}^{B_i} \hat{Y}_{21hijk} \quad \dots\dots\dots (20)$$

2.4 สูตรการคำนวณค่าประมาณยอดรวมของลักษณะที่ต้องการศึกษา  $Y$  ของครัวเรือนส่วนบุคคล สำหรับจังหวัด  $i$  ภาค  $h$  คือ

$$\hat{Y}_{21hi} = \sum_{j=1}^{B_j} \hat{Y}_{21hij} = \sum_{k=1}^2 \hat{Y}_{21hik} \quad \dots\dots\dots (21)$$

2.5 สูตรการคำนวณค่าประมาณยอดรวมของลักษณะที่ต้องการศึกษา  $Y$  ของครัวเรือนส่วนบุคคล สำหรับเขตการปกครอง  $k$  ภาค  $h$  คือ

$$\hat{Y}_{21hk} = \sum_{i=1}^{A_h} \hat{Y}_{21hik} \quad \dots\dots\dots (22)$$

2.6 สูตรการคำนวณค่าประมาณยอดรวมของลักษณะที่ต้องการศึกษา  $Y$  ของครัวเรือนส่วนบุคคล สำหรับภาค  $h$  คือ

$$\hat{Y}_{21h} = \sum_{i=1}^{A_h} \hat{Y}_{21hi} = \sum_{k=1}^2 \hat{Y}_{21hk} \quad \dots\dots\dots (23)$$

2.7 สูตรการคำนวณค่าประมาณยอดรวมของลักษณะที่ต้องการศึกษา  $Y$  ของครัวเรือนส่วนบุคคล สำหรับเขตการปกครอง  $k$  ทวีธาอาณาจักร คือ

$$\hat{Y}_{21k} = \sum_{h=1}^5 \hat{Y}_{21hk} \quad \dots\dots\dots (24)$$

2.8 สูตรการคำนวณค่าประมาณยอดรวมของลักษณะที่ต้องการศึกษา  $Y$  ของครัวเรือนส่วนบุคคล สำหรับทวีธาอาณาจักร คือ

$$\hat{Y}_{21} = \sum_{h=1}^5 \hat{Y}_{21h} = \sum_{k=1}^2 \hat{Y}_{21k} \quad \dots\dots\dots (25)$$

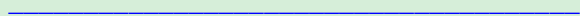



ลับ



สำนักงานสถิติแห่งชาติ

สปค.2

(แบบแจกฉบับ)



# ลัษณะโนประชากรและเคหะ พ.ศ. 2553

ตอนที่ 1 ที่ตั้งครัวเรือน

ภาค จังหวัด อำเภอ/เขต ตำบล/แขวง

										1-7
--	--	--	--	--	--	--	--	--	--	-----

ก. บ้านเลขที่ ถนน ตรอก ซอย ตำบล หรือละแวกบ้าน (ชื่อสถานที่ถ้ามี).....  
เบอร์โทรศัพท์.....

ข. ครัวเรือนนี้อยู่ ในเขตเทศบาล..... 1 นอกเขตเทศบาล..... 2  
ชื่อเทศบาล..... ชื่อ อบต.....

เขตการปกครอง	<input type="checkbox"/>	8
เทศบาล/อบต.	<input type="checkbox"/>	9-11

ค. เขตแจกฉบับ.....

เขตแจกฉบับ	<input type="checkbox"/>	12-14
------------	--------------------------	-------

ง. หมู่ที่..... ชื่อหมู่บ้าน.....

หมู่ที่	<input type="checkbox"/>	15-16
---------	--------------------------	-------

จ. ประเภทของครัวเรือน  
ครัวเรือนส่วนบุคคล..... 1 ครัวเรือนกลุ่มบุคคล..... 2

(จากแบบ สปค.1 C17-C18)

ประเภทของครัวเรือน	<input type="checkbox"/>	17
--------------------	--------------------------	----

ฉ. เลขลำดับที่ของครัวเรือน

ลำดับที่ของครัวเรือน	<input type="checkbox"/>	18-20
----------------------	--------------------------	-------

ช. ภาษาที่ใช้พูดประจำระหว่างสมาชิกในครัวเรือน

ใช้เฉพาะภาษาไทย..... 1 ใช้ภาษาไทยปนภาษาอื่น..... 2 ใช้เฉพาะภาษาอื่น..... 3

ภาษาที่ใช้พูด	<input type="checkbox"/>	21
---------------	--------------------------	----

ภาษาอื่น ๆ ที่ใช้ (ระบุ).....

ภาษาอื่น ๆ	<input type="checkbox"/>	22-23
------------	--------------------------	-------

ซ. จำนวนสมาชิกในครัวเรือน (บันทึกหลังการแจกฉบับเสร็จแล้ว).....คน

รวมจำนวนสมาชิก	<input type="checkbox"/>	24-27
----------------	--------------------------	-------

แจกฉบับวันที่.....เดือน.....พ.ศ. 2553

บรรณารักษ์และลงรหัสวันที่.....เดือน.....พ.ศ. 2553

ชื่อตัว - ชื่อสกุล.....

ชื่อตัว - ชื่อสกุล.....

พนักงานแจกฉบับ

พนักงานบรรณารักษ์และลงรหัส



<div style="display: flex; align-items: center;"> <span>0 0 0 2</span> </div> <div style="text-align: center; margin-top: 5px;"> <b>ตอนที่ 2 ลักษณะทางประชากร</b> </div>							
ถามทุกคน							
ลำดับที่  (มีชื่อในทะเบียนบ้าน หรือไม่ก็ได้)	ชื่อตัวและชื่อสกุล  บันทึก ยศ คำนำหน้าชื่อ ชื่อตัวและชื่อสกุล (เรียงตามลำดับ) ดังนี้	ความเกี่ยวข้องกับ หัวหน้าครัวเรือน  ".....(ชื่อ)..... เป็นอะไร กับหัวหน้าครัวเรือน"	เพศ	อายุ	เดือนและปีเกิด		ศาสนา
	หัวหน้าครัวเรือน ภรรยาหรือสามี บุตรที่ยังไม่ได้สมรส (เรียงตามลำดับอายุมากไปน้อย) บุตรที่สมรสแล้วและคู่สมรส บุตรของบุตร พ่อ แม่ พ่อตา แม่ยาย ปู่ ย่า ตา ยาย ญาติอื่น ๆ ผู้อาศัย/คนรับใช้/คนงาน	บันทึกหลัง บันทึกหลัง บันทึก ชาย..... 1 หญิง..... 2 สมรส (รวมบุตรเลี้ยงและบุตรบุญธรรม) - ยังไม่ได้สมรส..... 3 - สมรสแล้ว..... 4 บุตรชาย บุตรสะใภ้..... 5 บุตรของบุตร..... 6 พ่อ แม่ พ่อตา แม่ยาย ปู่ ย่า ตา ยาย ญาติอื่น ๆ..... 7 ผู้อาศัย/คนรับใช้/คนงาน..... 8 สมาชิกในครัวเรือนกลุ่มบุคคล คนงาน..... 8 พระสงฆ์/เณร..... 9 อื่น ๆ..... 0	บันทึกหลัง บันทึกหลัง บันทึก ชาย..... 1 หญิง..... 2 อายุเต็มปีบริบูรณ์ ถึงวันคล้ายวันเกิด ครั้งสุดท้ายก่อนวันที่ 1 ก.ค. 2553 ถ้าอายุไม่ถึง 1 ปี บันทึก "0" ขีดขวา	- ให้บันทึกหลัง เดือนและปีเกิด เช่น ถ้าเกิดเดือนมิถุนายน พ.ศ. 2525 ให้บันทึก เดือน "6" ปี (พ.ศ.) "525" (ให้บันทึกตัวเลข 3 หลักหลัง) - ถ้าไม่ทราบ เดือนปีเกิด "ไม่ต้องบันทึก"		บันทึกหลัง พุทธ..... 1 อิสลาม..... 2 คริสต์..... 3 ฮินดู..... 4 ขงจื้อ..... 5 ซิกข์..... 6 อื่น ๆ..... 7 ไม่มีศาสนา... 8	
F1	F2	F3	F4	F5	F6	F7	F8
[ ] [ ] [ ] [ ]			[ ] [ ]	[ ] [ ] [ ] [ ]	[ ] [ ]	2 [ ] [ ] [ ] [ ]	[ ] [ ]
[ ] [ ] [ ] [ ]			[ ] [ ]	[ ] [ ] [ ] [ ]	[ ] [ ]	2 [ ] [ ] [ ] [ ]	[ ] [ ]
[ ] [ ] [ ] [ ]			[ ] [ ]	[ ] [ ] [ ] [ ]	[ ] [ ]	2 [ ] [ ] [ ] [ ]	[ ] [ ]
[ ] [ ] [ ] [ ]			[ ] [ ]	[ ] [ ] [ ] [ ]	[ ] [ ]	2 [ ] [ ] [ ] [ ]	[ ] [ ]
[ ] [ ] [ ] [ ]			[ ] [ ]	[ ] [ ] [ ] [ ]	[ ] [ ]	2 [ ] [ ] [ ] [ ]	[ ] [ ]
[ ] [ ] [ ] [ ]			[ ] [ ]	[ ] [ ] [ ] [ ]	[ ] [ ]	2 [ ] [ ] [ ] [ ]	[ ] [ ]

 0 0 0 3		ตอนที่ 2 ลักษณะทางประชากร (ต่อ)			
ภูมิกศน		วมอายุตั้งแต 3 ปีขึ้นไป			
ลัญชาต  ".....(ชือ)..... มีลัญชาตอะไร"	การมีชือ ในทะเบียนบ้าน  ".....(ชือ)..... มีชือในทะเบียนบ้านนี้ หรือไม"	การศีกษา (นับถึงวันที่ 1 ก.ค. 2553)			
		ระดับ	บันทึกรหัส	ระดับ	บันทึกรหัส
		F9 ใหบันทึกรหัส "ลัญชาต" เช่น ลัญชาต ไทจ รหัส 7 6 4  ลัญชาต ชิน รหัส 1 5 6  ลัญชาต พมา รหัส 1 0 4  - ถ้าไม่มีลัญชาต ใหบันทึกรหัส "ไม่มีลัญชาต" รหัส 9 9 8  ( พนักงานแจนนบ ใบบันทึกรหัส )	F10 มีอยูที่บ้านนี้..... 1 มีอยูที่อื่น - จังหัดนี้..... 2 - จังหัดอื่น..... 3  ไม่มีในประเทศไทย แตมีในประเทศอื่น..... 4 ไม่มีที่ใดเลย..... 5	F11 - ไม่เรียน/ไม่เคยเรียน/ไม่เคยจบชั้นใด..... 0 เรียน/จบในระดับ - ก่อนประถมศึกษา..... 1 - ประถมศีกษา..... 2 - มัธยมศีกษาตอนต้น..... 3 - มัธยมศีกษาตอนปลาย..... 4 - ปวช./ปคต.ต้น..... 5 - ประกาศนียบัตรสูงกวามัธยมศีกษาตอนปลาย..... 6 - อนุปริญญา..... 7 - ปวส./ปวท./ปคต.สูง..... 8 - ปริญญาตรี..... 9 - ประกาศนียบัตรสูงกวาปริญญาตรี..... 10 - ปริญญาโท..... 11 - ประกาศนียบัตรสูงกวาปริญญาโท..... 12 - ปริญญาเอก..... 13 - ประกาศนียบัตรสูงกวาปริญญาเอก/ แพทย์เฉพาะทาง..... 14 - การศีกษานอกโรงเรียน ( กศน. )..... 15 - การศีกษาโรงเรียนนานาชาติ..... 16  ชั้นที่ก่าเรียน ".....(ชือ).....ก่าเรียนหรือไม"	F12 - พุทธศีกษา พระปริยัติธรรม - แผนกธรรม (นักธรรมตรี-โท-เอก)..... 17 - แผนกบาลี (บาลีประโยค, เปรียญธรรมประโยค)... 18 - ปอเนาะ..... 19 - การศีกษาอื่น ๆ ( หลักสูตรวิชาชีพระยะสั้น... )..... 20  วิทยาลัย ชั้นที่ก่าเรียน (F11) และ ชั้นสูงที่สุดที่เรียนจบ (F12)  - ถ้าก่าเรียน/เคยเรียน/เรียนจบแล้ว ใหบันทึกรหัส ระดับ = รหัส 1 - 20 ชั้นปี = ชั้นปี/เกรด/ระดับ กศน. } ที่ก่าเรียน/เคยเรียน/ เรียนจบแล้ว ( ถ้าเรียนนักธรรมตรี-โท-เอก บันทึกรหัส 1-2-3 )  - ถ้าก่าเรียน/เคยเรียน/เรียนจบแล้ว แต่ไม่ทราบระดับ/ชั้นปี ใหบันทึกรหัส ระดับ/ชั้นปี = 98  - ถ้าไม่เรียน/ไม่เคยเรียน/ไม่เคยจบชั้นใดเลย ใหบันทึกรหัส ระดับและชั้นปี = 0 ชิดขวา  ชั้นสูงที่สุดที่เรียนจบ ".....(ชือ).....จบการศีกษาสูงสุดชั้นใด"
		ระดับ ชั้นปี/เกรด/ระดับที่เรียน กศน.		ระดับ ชั้นปี/เกรด/ระดับที่เรียน กศน.	

<input type="text"/>	<input type="checkbox"/>	<input type="text"/>	<input type="text"/>	<input type="text"/>	<input type="text"/>	<input type="text"/>
<input type="text"/>	<input type="checkbox"/>	<input type="text"/>	<input type="text"/>	<input type="text"/>	<input type="text"/>	<input type="text"/>
<input type="text"/>	<input type="checkbox"/>	<input type="text"/>	<input type="text"/>	<input type="text"/>	<input type="text"/>	<input type="text"/>
<input type="text"/>	<input type="checkbox"/>	<input type="text"/>	<input type="text"/>	<input type="text"/>	<input type="text"/>	<input type="text"/>
<input type="text"/>	<input type="checkbox"/>	<input type="text"/>	<input type="text"/>	<input type="text"/>	<input type="text"/>	<input type="text"/>
<input type="text"/>	<input type="checkbox"/>	<input type="text"/>	<input type="text"/>	<input type="text"/>	<input type="text"/>	<input type="text"/>
<input type="text"/>	<input type="checkbox"/>	<input type="text"/>	<input type="text"/>	<input type="text"/>	<input type="text"/>	<input type="text"/>
<input type="text"/>	<input type="checkbox"/>	<input type="text"/>	<input type="text"/>	<input type="text"/>	<input type="text"/>	<input type="text"/>
43	46	47	49	51	53	55

0 0 0 4		<b>ตอนที่ 2 ลักษณะทางประชากร (ต่อ)</b>				
<b>ถามอายุตั้งแต่ 10 ปีขึ้นไป</b>		<b>ถามอายุตั้งแต่ 13 ปีขึ้นไป</b>				
<b>การอ่านออกและเขียนได้</b>  ".....(ชื่อ)..... อ่านออกและเขียนหนังสือภาษาไทย และภาษาอื่นได้หรือไม่"		<b>ถามเฉพาะเพศหญิง</b>  ".....(ชื่อ)..... มีบุตรที่ให้กำเนิดเอง และมีชีวิตอยู่ขณะคลอด หรือไม่"		<b>สถานภาพสมรส</b> ( ณ วันที่ 1 ก.ค. 2553 )  ".....(ชื่อ)..... เป็นโสด สมรส หม้าย หย่า หรือแยกกันอยู่"		
ภาษาไทย	ภาษาอื่น	บันทึกรหัส	บุตรที่มีชีวิตอยู่	บุตรที่เสียชีวิตแล้ว	บันทึกรหัส	
บันทึกรหัส ได้..... 1 ไม่ได้..... 0	- ได้ ให้ระบุภาษา • ถ้าได้มากกว่า 1 ภาษา ให้ระบุ ภาษาที่อ่านออก และเขียนได้มากที่สุด  - ไม่ได้ ให้บันทึก รหัส "0" ขีดขวา  ( พนักงานแจงนับ เป็นผู้บันทึก รหัส )	มี..... 1 ( ตามต่อไป ) ไม่มี..... 0 ( ข้ามไปถาม F18 )	บุตรที่มีชีวิตอยู่	บุตรที่เสียชีวิตแล้ว	โสด..... 1 สมรส/อยู่กินฉันท์สามีภรรยา..... 2 หม้าย..... 3 หย่า..... 4 แยกกันอยู่..... 5 เคยสมรส แต่ไม่ทราบสถานภาพ..... 6	
		← ถ้าไม่มี ให้บันทึก "0" ขีดขวา →				
		อยู่ในครัวเรือนนี้	อยู่ที่อื่น			
<b>F14</b>		<b>F15</b>	<b>F16</b>		<b>F17</b>	
		<b>F18</b>				

<input type="checkbox"/>	<input type="checkbox"/>	<input type="checkbox"/>	<input type="checkbox"/>	<input type="checkbox"/>	<input type="checkbox"/>	<input type="checkbox"/>
<input type="checkbox"/>	<input type="checkbox"/>	<input type="checkbox"/>	<input type="checkbox"/>	<input type="checkbox"/>	<input type="checkbox"/>	<input type="checkbox"/>
<input type="checkbox"/>	<input type="checkbox"/>	<input type="checkbox"/>	<input type="checkbox"/>	<input type="checkbox"/>	<input type="checkbox"/>	<input type="checkbox"/>
<input type="checkbox"/>	<input type="checkbox"/>	<input type="checkbox"/>	<input type="checkbox"/>	<input type="checkbox"/>	<input type="checkbox"/>	<input type="checkbox"/>
<input type="checkbox"/>	<input type="checkbox"/>	<input type="checkbox"/>	<input type="checkbox"/>	<input type="checkbox"/>	<input type="checkbox"/>	<input type="checkbox"/>
<input type="checkbox"/>	<input type="checkbox"/>	<input type="checkbox"/>	<input type="checkbox"/>	<input type="checkbox"/>	<input type="checkbox"/>	<input type="checkbox"/>
<input type="checkbox"/>	<input type="checkbox"/>	<input type="checkbox"/>	<input type="checkbox"/>	<input type="checkbox"/>	<input type="checkbox"/>	<input type="checkbox"/>
57	58	60	61	63	65	67

0 0 0 5		ตอนที่ 2 ลักษณะทางประชากร (ต่อ)				
ถามอายุตั้งแต่ 15 ปีขึ้นไป				ถามทุกคน		
อาชีพหลักในรอบปีที่แล้ว ( 1 ก.ค. 2552 - 30 มิ.ย. 2553 )		ถามเฉพาะผู้บันทึกอาชีพใน F19			สถานที่เกิด	
"ในรอบปีที่แล้ว.....(ชื่อ).....ทำงานหรือไม่"		ประเภทกิจการ/ลักษณะกิจกรรม ของสถานที่ทำงาน	สถานภาพ การทำงาน	"ปัจจุบัน สถานที่ทำงานของ .....(ชื่อ).....อยู่ที่ไหน"	".....(ชื่อ)..... เกิดที่จังหวัด/ประเทศใด"	
- ถ้าไม่ทำงาน ให้บันทึก "ไม่ทำ" (ข้ามไปถาม F23)		"สถานที่ทำงานที่.....(ชื่อ).....ทำอยู่ เป็นกิจการอะไร"	".....(ชื่อ)..... ทำงานในฐานะอะไร"	"ปัจจุบัน สถานที่ทำงานของ .....(ชื่อ).....อยู่ที่ไหน"	".....(ชื่อ)..... เกิดที่จังหวัด/ประเทศใด"	
- ถ้าทำงาน ให้บันทึก "หน้าที่ที่ได้รับผิดชอบ..... และ ตำแหน่ง (ถ้ามี)....." ( ถ้าทำงานหลายอย่าง ให้บันทึก งานที่ใช้เวลาทำมากที่สุด )		บันทึก ประเภทกิจการ/ลักษณะกิจกรรม อย่างละเอียด	บันทึกรหัส นายจ้าง..... 1 ผู้ประกอบธุรกิจส่วนตัว โดยไม่มีลูกจ้าง..... 2 ผู้ช่วยธุรกิจในครัวเรือน โดยไม่ได้รับค่าจ้าง... 3 ลูกจ้างรัฐบาล..... 4 ลูกจ้างรัฐวิสาหกิจ..... 5 ลูกจ้างเอกชน..... 6 สมาชิกของ การรวมกลุ่ม..... 7	- ถ้าทำงาน ให้บันทึก ชื่อจังหวัดที่ทำงาน • ในประเทศไทย ให้บันทึก รหัสน "78" • ต่างประเทศ ให้บันทึก รหัส "98" - ถ้าปัจจุบันไม่ทำงาน ให้บันทึก รหัส "98"	ถ้าเกิด • ในประเทศไทย ให้บันทึก ชื่อจังหวัดที่เกิด • ต่างประเทศ ให้บันทึก ชื่อประเทศที่เกิด	
เช่น ควบคุมระบบคลังสินค้า ( ผู้จัดการ ) บรรจุสายไฟลงกล่อง เจ้าของกิจการร้านตัดเย็บเสื้อผ้า/ช่างตัดเย็บเสื้อผ้า ครูสอนระดับประถมศึกษา สัตวแพทย์ ช่างรับเหมา/ช่างรับรดตามบ้าน ลงรายการบัญชี วิศวกรไฟฟ้า ทำนข้าวเพื่อขาย รับจ้างล้างจาน ขายข้าวแกง ( บันทึกรหัสในสำนักงาน )		เช่น โรงงานผลิตน้ำอัดลม โรงงานผลิตสายไฟ ร้านตัดเย็บเสื้อผ้า โรงเรียนระดับมัธยมศึกษา โรงพยาบาลสัตว์ การซ่อมรถแท็กซี่/บริการซ่อมรถส่วนตัว บริษัทรับทำบัญชี/ร้านขายปลีกอุปกรณ์ก่อสร้าง การไฟฟ้าฝ่ายผลิต การปลูกข้าว ร้านขายก๋วยเตี๋ยว รถเข็นขายข้าวแกง ( บันทึกรหัสในสำนักงาน )	( พนักงานแฉงนับ เป็นผู้บันทึกรหัส )	( พนักงานแฉงนับเป็นผู้บันทึกรหัส ) จังหวัด ประเทศ		
F19		F20	F21	F22	F23	
[ ] [ ] [ ] [ ] [ ]		[ ] [ ] [ ] [ ] [ ]	[ ]	[ ] [ ]	[ ] [ ] [ ] [ ] [ ]	
[ ] [ ] [ ] [ ] [ ]		[ ] [ ] [ ] [ ] [ ]	[ ]	[ ] [ ]	[ ] [ ] [ ] [ ] [ ]	
[ ] [ ] [ ] [ ] [ ]		[ ] [ ] [ ] [ ] [ ]	[ ]	[ ] [ ]	[ ] [ ] [ ] [ ] [ ]	
[ ] [ ] [ ] [ ] [ ]		[ ] [ ] [ ] [ ] [ ]	[ ]	[ ] [ ]	[ ] [ ] [ ] [ ] [ ]	
[ ] [ ] [ ] [ ] [ ]		[ ] [ ] [ ] [ ] [ ]	[ ]	[ ] [ ]	[ ] [ ] [ ] [ ] [ ]	
[ ] [ ] [ ] [ ] [ ]		[ ] [ ] [ ] [ ] [ ]	[ ]	[ ] [ ]	[ ] [ ] [ ] [ ] [ ]	
[ ] [ ] [ ] [ ] [ ]		[ ] [ ] [ ] [ ] [ ]	[ ]	[ ] [ ]	[ ] [ ] [ ] [ ] [ ]	
[ ] [ ] [ ] [ ] [ ]		[ ] [ ] [ ] [ ] [ ]	[ ]	[ ] [ ]	[ ] [ ] [ ] [ ] [ ]	
68		72	76	77	79 81	



ตอนที่ 2 ลักษณะทางประชากร (ต่อ)

ถามทุกคน														
ระยะเวลา การอยู่อาศัย ในเทศบาล/อบต.นี้ ".....(ชื่อ)..... อยู่ในเทศบาล/อบต.นี้ ติดต่อกันมากี่ปีแล้ว"	ลักษณะการย้ายถิ่น				ความพิการ ที่เห็นเด่นชัด ".....(ชื่อ)..... มีลักษณะความพิการ ดังต่อไปนี้หรือไม่"	ผู้ให้ข้อมูล								
	ถามเฉพาะผู้ที่บันทึกรหัส "0 - 5" ใน F24			ถามเฉพาะ ผู้ย้ายถิ่น ภายใน ประเทศไทย				เหตุผล ในการย้ายถิ่น	บันทึกรหัส					
	สถานที่อยู่สุดท้ายก่อนย้ายมาอยู่เทศบาล/อบต.นี้ ".....(ชื่อ).....อยู่ที่ไหนก่อนย้ายมาอยู่เทศบาล/อบต.นี้" (ตอบได้เพียง 1 คำตอบ)										ย้ายมาจาก ".....(ชื่อ)..... เทศบาล/อบต."	ย้ายถิ่น ".....(ชื่อ)..... เพราะสาเหตุใด"	ไม่มี..... 0	เจ้าตัวตอบเอง..... 1
	ถ้าย้าย ภายในจังหวัด	ถ้าย้าย มาจากจังหวัดอื่น	ถ้าย้าย มาจากต่างประเทศ											
บันทึกรหัส	- ภายในอำเภอเดิม	ให้บันทึก ชื่อจังหวัด	ให้บันทึก ชื่อประเทศ	บันทึกรหัส	บันทึกรหัส	- ตามอดทั้ง 2 ข้าง..... 1	- คนในครัวเรือน..... 2							
ไม่ถึง 1 ปี..... 0	ให้บันทึก ชื่ออำเภอเดิม		(ข้ามไปถาม F27)	เทศบาล..... 1	เทศบาล..... 1	- พุดไม่ได้/เป็นไป/..... 1	- คนนอกครัวเรือน..... 3							
1 ปี..... 1				อบต. .... 2	อบต. .... 2	หน้าี่ทำงาน..... 2								
2 ปี..... 2	- ย้ายต่างอำเภอ					เพื่อการศึกษา..... 3								
3 ปี..... 3	ให้บันทึก ชื่ออำเภอสุดท้าย					ติดตามบุคคล..... 3								
4 ปี..... 4	ก่อนย้ายมา					ในครัวเรือน..... 4								
ไม่ทราบเวลา						กลับภูมิลำเนา..... 5								
แต่น้อยกว่า 5 ปี..... 5						ย้ายที่อยู่อาศัย..... 6								
อยู่ตั้งแต่ 5 ปีขึ้นไป						ย้ายเข้าครัวเรือน..... 7								
หรืออยู่ที่นั่นตั้งแต่เกิด... 6						สถาบัน..... 8								
(ถ้าบันทึกรหัส 6						อื่น ๆ..... 8								
ข้ามไปถาม F28)														
	(พนักงานแจนนับเป็นผู้บันทึกรหัส)					- พิการมากกว่า 1 ลักษณะ								
	อำเภอ	จังหวัด	ประเทศ			จากรหัส 1 - 6..... 7								
F24	F25			F26	F27	F28	F29							

<input type="checkbox"/>	<input type="checkbox"/>	<input type="checkbox"/>	<input type="checkbox"/>	<input type="checkbox"/>	<input type="checkbox"/>	<input type="checkbox"/>	<input type="checkbox"/>
<input type="checkbox"/>	<input type="checkbox"/>	<input type="checkbox"/>	<input type="checkbox"/>	<input type="checkbox"/>	<input type="checkbox"/>	<input type="checkbox"/>	<input type="checkbox"/>
<input type="checkbox"/>	<input type="checkbox"/>	<input type="checkbox"/>	<input type="checkbox"/>	<input type="checkbox"/>	<input type="checkbox"/>	<input type="checkbox"/>	<input type="checkbox"/>
<input type="checkbox"/>	<input type="checkbox"/>	<input type="checkbox"/>	<input type="checkbox"/>	<input type="checkbox"/>	<input type="checkbox"/>	<input type="checkbox"/>	<input type="checkbox"/>
<input type="checkbox"/>	<input type="checkbox"/>	<input type="checkbox"/>	<input type="checkbox"/>	<input type="checkbox"/>	<input type="checkbox"/>	<input type="checkbox"/>	<input type="checkbox"/>
<input type="checkbox"/>	<input type="checkbox"/>	<input type="checkbox"/>	<input type="checkbox"/>	<input type="checkbox"/>	<input type="checkbox"/>	<input type="checkbox"/>	<input type="checkbox"/>
<input type="checkbox"/>	<input type="checkbox"/>	<input type="checkbox"/>	<input type="checkbox"/>	<input type="checkbox"/>	<input type="checkbox"/>	<input type="checkbox"/>	<input type="checkbox"/>
84	85	87	89	92	93	94	95



0 0 0 7

### ตอนที่ 3 ลักษณะการอยู่อาศัยของครัวเรือนส่วนบุคคล

ให้บันทึกรหัสลงใน

#### H1. "ประเภทที่อยู่อาศัยของครัวเรือนนี้"

(ถ้ามีหลายประเภท ให้บันทึกตามที่หัวหน้าครัวเรือนอยู่)

บ้านเดี่ยว.....	1	<input type="text"/>	H1
ทาวน์เฮ้าส์/บ้านแฝด/ทาวน์โฮม.....	2	96	
คอนโดมิเนียม/แมนชั่น.....	3		
แฟลต/อพาร์ทเมนท์/หอพัก.....	4		
ตึกแถว/ห้องแถว/เรือนแถว.....	5		
ห้องภายในบ้าน.....	6	} (ข้ามไปข้อ H3)	
ห้องภายในสำนักงาน.....	7		
เรือ/แพ/รถ.....	8		
อื่น ๆ (ระบุ).....	0		

#### H2. "ลักษณะของที่อยู่อาศัย" (ถามเฉพาะ H1 บันทึกรหัส 1-5)

ตึก.....	1	<input type="text"/>	H2
ไม้.....	2	97	
ครึ่งตึกครึ่งไม้.....	3		
ใช้วัสดุไม่ถาวรในท้องถิ่น เช่น ไม้ไผ่ ไม้จาก.....	4		
ใช้วัสดุใช้แล้ว/วัสดุเหลือใช้ เช่น หีบ ลัง.....	5		
อื่น ๆ (ระบุ).....	6		

#### H3. "ลักษณะการครอบครอง ที่อยู่อาศัย ของคนในครัวเรือน" (ไม่รวมที่ดิน)

เป็นเจ้าของ			
- มี ภาระการผ่อนชำระ.....	1	<input type="text"/>	H3
- ไม่มี ภาระการผ่อนชำระ.....	2	98	
เช่าซื้อ.....	3		
เช่า.....	4	} (ข้ามไปข้อ H5)	
อยู่โดยไม่เสียค่าเช่าเพราะ			
- เป็นส่วนหนึ่งของค่าง้าง.....	5		
- ให้อยู่เปล่า.....	6		
อื่น ๆ (ระบุ).....	7		

#### H4. "ลักษณะการครอบครอง ที่ดิน ที่เป็นที่ตั้งของที่อยู่อาศัย"

(ถามเฉพาะ H3 บันทึกรหัส 1 - 3)

เป็นเจ้าของ.....	1	<input type="text"/>	H4
เช่าซื้อที่ดิน.....	2	99	
เช่า.....	3		
ไม่เสียค่าเช่าที่ดิน.....	4		
อื่น ๆ (ระบุ).....	5		

#### H5. "ครัวเรือนนี้มีห้องนอนและห้องอื่น ๆ ที่ใช้นอนกี่ห้อง" (บันทึก "จำนวน" ซิตขวา)

(ถ้า ไม่มี บันทึก "0" ซิตขวา)

ห้องนอน.....	<input type="text"/>	<input type="text"/>	H5A
	100		
ห้องอื่น ๆ ที่ใช้นอน.....	<input type="text"/>	<input type="text"/>	H5B
	102		

#### H6. "ครัวเรือนนี้ส่วนใหญ่ใช้แสงสว่างชนิดใด"

ไฟฟ้า		<input type="text"/>	H6
- การไฟฟ้า.....	1	104	
- พลังงานแสงอาทิตย์ (โซลาเซลล์).....	2		
- บ้านถาวร.....	3		
อื่น ๆ (ระบุ).....	4		

#### H7. "ครัวเรือนนี้ส่วนใหญ่ใช้เชื้อเพลิงชนิดใดประกอบอาหาร"

ก๊าซ.....	1	<input type="text"/>	H7
ถ่าน/ฟืน/เศษไม้.....	2	105	
ไฟฟ้า.....	3		
น้ำมันก๊าด/อื่น ๆ (ระบุ).....	4		
ไม่มีการหุงต้ม.....	5		

#### H8. "ครัวเรือนนี้ส่วนใหญ่ใช้ส้วมประเภทใด"

ส้วมแบบนั่งห้อยเท้า.....	1	<input type="text"/>	H8
ส้วมแบบนั่งยอง.....	2	106	
ส้วมแบบนั่งห้อยเท้า และส้วมแบบนั่งยอง.....	3		
ส้วมหลุม/ส้วมถัง/ส้วมถ่ายลงแม่น้ำ ลำคลอง.....	4		
ไม่มีส้วม.....	5		

#### H9. "ครัวเรือนนี้ส่วนใหญ่ใช้ น้ำดื่ม และน้ำใช้ จากแหล่งใด"

(บันทึกรหัสประเภท น้ำดื่ม ใน H9A และ  
รหัสประเภท น้ำใช้ ใน H9B)

น้ำประปา.....	1	น้ำดื่ม	
น้ำประปาผ่านการบำบัด (ต้ม/กรอง).....	2	<input type="text"/>	H9A
น้ำบาดาล.....	3	107	
น้ำบ่อ.....	4	น้ำใช้	
น้ำจากแม่น้ำ/ลำธาร/คลอง/น้ำตก/ภูเขา.....	5	<input type="text"/>	H9B
น้ำฝน.....	6	108	
น้ำดื่มบรรจุขวด/ตู้ น้ำดื่มหยอดเหรียญ.....	7		
อื่น ๆ (ระบุ).....	8		

**ตอนที่ 3 ลักษณะการอยู่อาศัยของครัวเรือนส่วนบุคคล (ต่อ)**

 ให้บันทึกรหัสลงใน 
**HIO. "ณ วันที่ 1 ก.ค. 2553 ครัวเรือนเป็นเจ้าของเครื่องใช้เหล่านี้หรือไม่"**

ถ้า "เป็นเจ้าของ" บันทึกรหัส "1"

"ไม่เป็นเจ้าของ" บันทึกรหัส "0"

โทรทัศน์.....	<input type="checkbox"/>	HIOA	เครื่องซักผ้า.....	<input type="checkbox"/>	HIOG
เครื่องเล่น VCD/DVD.....	<input type="checkbox"/>	HIOB	เครื่องปรับอากาศ.....	<input type="checkbox"/>	HIOH
โทรศัพท์มือถือ.....	<input type="checkbox"/>	HIOC	รถยนต์ส่วนบุคคล/รถจักรยานยนต์.....	<input type="checkbox"/>	HIOI
คอมพิวเตอร์.....	<input type="checkbox"/>	HIOD	รถจักรยานยนต์.....	<input type="checkbox"/>	HIOJ
ตู้เย็น/ตู้แช่.....	<input type="checkbox"/>	HIOE	รถแทรกเตอร์ 4 ล้อ.....	<input type="checkbox"/>	HIOK
ไมโครเวฟ/เตาอบ.....	<input type="checkbox"/>	HIOF	รถไถ 2 ล้อ (รถไถเดินตาม).....	<input type="checkbox"/>	HIOL
		109 - 114			115 - 120

**HIH. "ณ วันที่ 1 ก.ค. 2553 ในครัวเรือนมีอุปกรณ์/การใช้เทคโนโลยี เหล่านี้หรือไม่"**

ถ้า "มี" บันทึกรหัส "1"

"ไม่มี" บันทึกรหัส "0"

เคเบิลทีวี.....	<input type="checkbox"/>	HIHA
		121
จานดาวเทียม.....	<input type="checkbox"/>	HIHB
		122
อินเทอร์เน็ต.....	<input type="checkbox"/>	HIHC
		123





**Part 2 Population questions**

Ask everyone							
Ordered number	Names and surname	Relationship to household head	Sex	Age	Month and year of birth		Religion
<i>(May/may not have name in house registration)</i>	Record military rank, title, <b>name and surname</b> <i>In the following order:</i>	<b>"What relationship with household head is [name]?"</b>  Record code <b>Member of private household</b> Head..... 1 Spouse..... 2 Children <i>(Including adopted and foster)</i> - Unmarried..... 3 - Married..... 4 Child-in-law..... 5 Grandchildren..... 6 Parents, grandparents and other relatives..... 7 Non-relative/servants/workers... 8 <b>Member of group of people household</b> Workers..... 8 Monk..... 9 Others..... 0	Record code Male..... 1 Female..... 2	<b>"How old is [name]?"</b>  Record <b>age at the last birthday</b> before 1-July-10  <b>If aged less than 1 year,</b> record "0", align right	<b>"Which month and year was [name] born?"</b>  - Record code of <b>month and year of birth</b>  e.g. If born on June, 2525 B.E. Record month "6" year (B.E.) "525" <i>(Record the last 3 digits)</i>  - If unknown month/year of birth <b>"Leave it blank"</b>		<b>"What religion is [name]?"</b>  Record code Buddhism..... 1 Islam..... 2 Christianity.... 3 Hinduism..... 4 Confucianism.. 5 Sikhism..... 6 Others..... 7 No religion..... 8
<b>F1</b>	<b>F2</b>	<b>F3</b>	<b>F4</b>	<b>F5</b>	<b>Month</b>	<b>Year (B.E.)</b>	<b>F8</b>

□ □ □ □		□	□	□ □ □ □	□ □	2 □ □ □ □	□
□ □ □ □		□	□	□ □ □ □	□ □	2 □ □ □ □	□
□ □ □ □		□	□	□ □ □ □	□ □	2 □ □ □ □	□
□ □ □ □		□	□	□ □ □ □	□ □	2 □ □ □ □	□
□ □ □ □		□	□	□ □ □ □	□ □	2 □ □ □ □	□
□ □ □ □		□	□	□ □ □ □	□ □	2 □ □ □ □	□

Ask everyone		Ask people aged 3 years or over				
Nationality	Name in household registration	Education (As of 1-July-10)				
"What nationality is [name]?"	"Does [name] have his/her name in this household registration?"	Level	Record code	Level	Record code	Ask people who are currently studying in F11
		Not study/never attained/never completed..... 0 Study/graduated in - Preschool..... 1 - Primary school..... 2 - Lower secondary school..... 3 - Upper secondary school..... 4 - Vocational certificate..... 5 - Certificate, higher than upper secondary school ..... 6 - Diploma..... 7 - High vocational certificate..... 8 - Bachelor..... 9 - Certificate, higher than bachelor..... 10 - Master..... 11 - Certificate, higher than master..... 12 - Ph.D..... 13 - Certificate, higher than Ph.D./medical specialist..... 14 - Non-formal education (Kor-Sor-Nor) ..... 15 - International school education..... 16	Have in this household..... 1 Have in other place - This province..... 2 - Other province..... 3 Do not have in Thailand but in other country..... 4 Not at all..... 5	- Buddhist education - Dharma branch..... 17 - Pali branch..... 18 - Islamic school..... 19 - Others (e.g. short vocational course)..... 20	<b>How to record</b> Level of educational enrollment (F11), level of highest educational attainment (F12)	
Record "nationality" e.g. Nationality <i>Thai</i> Code <input type="text" value="7"/> <input type="text" value="6"/> <input type="text" value="4"/> Nationality <i>Chinese</i> Code <input type="text" value="1"/> <input type="text" value="5"/> <input type="text" value="6"/> Nationality <i>Burmese</i> Code <input type="text" value="1"/> <input type="text" value="0"/> <input type="text" value="4"/> - No nationality Record <i>No nationality</i> Code <input type="text" value="9"/> <input type="text" value="9"/> <input type="text" value="8"/> (Record code by enumerator)		<b>Educational enrollment</b> "Is [name] currently studying?" Level      Year/grade/level of non-formal education		<b>Highest educational attainment</b> What is the highest level of education attained by [name]? Level      Year/grade/level of non-formal education		
<b>F9</b>	<b>F10</b>	<b>F11</b>		<b>F12</b>		<b>F13</b>

<input type="text" value=""/>	<input type="text" value=""/>	<input type="text" value=""/>	<input type="text" value=""/>	<input type="text" value=""/>	<input type="text" value=""/>	<input type="text" value=""/>
<input type="text" value=""/>	<input type="text" value=""/>	<input type="text" value=""/>	<input type="text" value=""/>	<input type="text" value=""/>	<input type="text" value=""/>	<input type="text" value=""/>
<input type="text" value=""/>	<input type="text" value=""/>	<input type="text" value=""/>	<input type="text" value=""/>	<input type="text" value=""/>	<input type="text" value=""/>	<input type="text" value=""/>
<input type="text" value=""/>	<input type="text" value=""/>	<input type="text" value=""/>	<input type="text" value=""/>	<input type="text" value=""/>	<input type="text" value=""/>	<input type="text" value=""/>
<input type="text" value=""/>	<input type="text" value=""/>	<input type="text" value=""/>	<input type="text" value=""/>	<input type="text" value=""/>	<input type="text" value=""/>	<input type="text" value=""/>
<input type="text" value=""/>	<input type="text" value=""/>	<input type="text" value=""/>	<input type="text" value=""/>	<input type="text" value=""/>	<input type="text" value=""/>	<input type="text" value=""/>
<input type="text" value=""/>	<input type="text" value=""/>	<input type="text" value=""/>	<input type="text" value=""/>	<input type="text" value=""/>	<input type="text" value=""/>	<input type="text" value=""/>
43	46	47	49	51	53	55

 0 0 0 4		<b>Part 2 Population questions (continued)</b>				
<b>Ask people aged 10 years or over</b>		<b>Ask people aged 13 years or over</b>				
<b>Literacy</b>  <i>"Can [name] read and write in Thai and/or other languages?"</i>		<b>Ask female only</b>  <i>"Does [name] have biological children?"</i>			<b>Marital status</b> <i>(As of 1-July-10)</i>  <i>"Is [name] single, married, widowed, divorced or separated?"</i>	
<b>Thai</b>	<b>Other languages</b>	<b>Record code</b> Yes..... 1 <i>(Continued)</i> No..... 0 <i>(Skip to F18)</i>	<b>"How many biological children has [name] given birth to?"</b> <i>(Including still alive and deceased as of 1-July-10)</i>		<b>Record code</b> Single..... 1 Married or consensual union..... 2 Widowed..... 3 Divorced..... 4 Separated..... 5 Ever married but unknown current status..... 6	
Record code Able..... 1 Unable..... 0	- <b>Able, specify the language</b>  • <b>If more than 1 language, specify the most fluent language</b>  - <b>Unable</b> Record code "0", align right		<b>Still alive children</b>	<b>Deceased children</b>		
		← If none, record "0", align right →				
			Living in this house	Living elsewhere		
<b>F14</b>		<b>F15</b>	<b>F16</b>		<b>F17</b>	<b>F18</b>

	.....						
<input style="width: 20px; height: 20px;" type="text"/>	<input style="width: 40px; height: 20px;" type="text"/>	<input style="width: 20px; height: 20px;" type="text"/>	<input style="width: 40px; height: 20px;" type="text"/>	<input style="width: 40px; height: 20px;" type="text"/>	<input style="width: 40px; height: 20px;" type="text"/>	<input style="width: 40px; height: 20px;" type="text"/>	<input style="width: 20px; height: 20px;" type="text"/>
<input style="width: 20px; height: 20px;" type="text"/>	<input style="width: 40px; height: 20px;" type="text"/>	<input style="width: 20px; height: 20px;" type="text"/>	<input style="width: 40px; height: 20px;" type="text"/>	<input style="width: 40px; height: 20px;" type="text"/>	<input style="width: 40px; height: 20px;" type="text"/>	<input style="width: 40px; height: 20px;" type="text"/>	<input style="width: 20px; height: 20px;" type="text"/>
<input style="width: 20px; height: 20px;" type="text"/>	<input style="width: 40px; height: 20px;" type="text"/>	<input style="width: 20px; height: 20px;" type="text"/>	<input style="width: 40px; height: 20px;" type="text"/>	<input style="width: 40px; height: 20px;" type="text"/>	<input style="width: 40px; height: 20px;" type="text"/>	<input style="width: 40px; height: 20px;" type="text"/>	<input style="width: 20px; height: 20px;" type="text"/>
<input style="width: 20px; height: 20px;" type="text"/>	<input style="width: 40px; height: 20px;" type="text"/>	<input style="width: 20px; height: 20px;" type="text"/>	<input style="width: 40px; height: 20px;" type="text"/>	<input style="width: 40px; height: 20px;" type="text"/>	<input style="width: 40px; height: 20px;" type="text"/>	<input style="width: 40px; height: 20px;" type="text"/>	<input style="width: 20px; height: 20px;" type="text"/>
<input style="width: 20px; height: 20px;" type="text"/>	<input style="width: 40px; height: 20px;" type="text"/>	<input style="width: 20px; height: 20px;" type="text"/>	<input style="width: 40px; height: 20px;" type="text"/>	<input style="width: 40px; height: 20px;" type="text"/>	<input style="width: 40px; height: 20px;" type="text"/>	<input style="width: 40px; height: 20px;" type="text"/>	<input style="width: 20px; height: 20px;" type="text"/>
<input style="width: 20px; height: 20px;" type="text"/>	<input style="width: 40px; height: 20px;" type="text"/>	<input style="width: 20px; height: 20px;" type="text"/>	<input style="width: 40px; height: 20px;" type="text"/>	<input style="width: 40px; height: 20px;" type="text"/>	<input style="width: 40px; height: 20px;" type="text"/>	<input style="width: 40px; height: 20px;" type="text"/>	<input style="width: 20px; height: 20px;" type="text"/>
57	58	60	61	63	65	67	



**Part 2 Population questions (continued)**

Ask people aged 15 years or over				Ask everyone	
Main occupation in the previous year (1-July-09 to 30-June-10)  "During the past year, what occupation did [name] spend the most time?"  - If not work, Record "Did not work" (Skip to F23)  - If work, Record "responsibility..... and position (if possible) ....." (If more than one, Record the most time spent)  e.g. Controlling warehouse system (Manager) Packing electrical wire into box Owner of tailor's shop/tailor Teacher in primary school Veterinarian Taxi driver/chauffeur Recording an account Electrical engineer Cultivating rice for sell Employed as dish cleaner Selling rice and curry  (Record code at office)	Ask only those who record occupation in F19			Place of birth	
	Type of industry or activity of work place  "What type of activity was [name]'s work place?"  Record  Type of industry/characteristics of work in details  e.g. Soft drink product company Electrical wire factory Tailor's shop Secondary school Veterinary hospital Taxi service/private car driver service Dealer shop for construction equipments The Electricity Generating Authority Growing rice for sale Noodles' shop Rice and curry pushcart  (Record code at office)	Work status  "What was [name]'s work status?"  Record code Employer..... 1 Own account worker without employee..... 2 Unpaid family worker..... 3 Government employee..... 4 State-owned enterprise employee..... 5 Private employee..... 6 Member of cooperative..... 7  (Record code by enumerator)	"At present, where is [name]'s work place?"  - If the work place is in • Thailand Record province of work place • Overseas country Record code "78"  - If not work Record code "98"  (Record code by enumerator)	"What province/country was [name] born?"  If born in • Thailand Record province of birth • Overseas country Record country of birth  (Record code by enumerator)	
F19	F20	F21	F22	Province	Country

<input type="text"/>	<input type="text"/>	<input type="text"/>	<input type="text"/>	<input type="text"/>	<input type="text"/>
<input type="text"/>	<input type="text"/>	<input type="text"/>	<input type="text"/>	<input type="text"/>	<input type="text"/>
<input type="text"/>	<input type="text"/>	<input type="text"/>	<input type="text"/>	<input type="text"/>	<input type="text"/>
<input type="text"/>	<input type="text"/>	<input type="text"/>	<input type="text"/>	<input type="text"/>	<input type="text"/>
<input type="text"/>	<input type="text"/>	<input type="text"/>	<input type="text"/>	<input type="text"/>	<input type="text"/>
<input type="text"/>	<input type="text"/>	<input type="text"/>	<input type="text"/>	<input type="text"/>	<input type="text"/>
<input type="text"/>	<input type="text"/>	<input type="text"/>	<input type="text"/>	<input type="text"/>	<input type="text"/>
<input type="text"/>	<input type="text"/>	<input type="text"/>	<input type="text"/>	<input type="text"/>	<input type="text"/>



**Part 2 Population questions (continued)**

Ask everyone

Duration in current municipality/local administration  "How many years has [name] lived continuously in this municipality/Tambon Administrative Organization?"  Record code Less than 1 year..... 0 1 year..... 1 2 years..... 2 3 years..... 3 4 years..... 4 Unknown accurate time but less than 5 yrs... 5 5 years or more/ since born..... 6 <i>(If code 6, skip to F28)</i>	Details of migration				Visible disabilities  "Does [name] have difficulty in the following?"  Record code No..... 0 Yes - Blindness in both eyes..... 1 - Unable to talk/communicate/ understand..... 2 - Lost arm or leg above wrist or ankle at least 1 side/ paralysis..... 3 - Psychiatric disorder/noisiness/ aggression/dumbness..... 4 - Autistic..... 5 - Delay in brain development/ mental retardation..... 6 - More than 1 disability as code 1 - 6..... 7	Respondent  Record code Self..... 1 Household member..... 2 Person outside household... 3	
	Ask people who answer "0 - 5" in F24			Ask people who moved within Thailand			Reason for migration  "Why did [name] migrate?"  Record code Seek work..... 1 Job assignment..... 2 Education..... 3 Follow family..... 4 Return home..... 5 Change residence..... 6 Move to institutional household..... 7 Others..... 8
	Previous residence "What place did [name] live in before moving to this municipality/Tambon Administrative Organization?" <i>(Only 1 answer)</i>						
	Moved within this province	Move from other province	Move from overseas country	"Did [name] move from Municipal or TAO.?"  Municipality... 1 TAO. .... 2			
Record	Record	Record	Record code	Record code	Record code		
Name of district	Name of province	Name of country <i>(Skip to F27)</i>					
District	Province	Country					
<b>F24</b>	<b>F25</b>			<b>F26</b>	<b>F27</b>	<b>F28</b>	<b>F29</b>

<input type="text"/>	<input type="text"/>	<input type="text"/>	<input type="text"/>	<input type="text"/>	<input type="text"/>	<input type="text"/>	<input type="text"/>
<input type="text"/>	<input type="text"/>	<input type="text"/>	<input type="text"/>	<input type="text"/>	<input type="text"/>	<input type="text"/>	<input type="text"/>
<input type="text"/>	<input type="text"/>	<input type="text"/>	<input type="text"/>	<input type="text"/>	<input type="text"/>	<input type="text"/>	<input type="text"/>
<input type="text"/>	<input type="text"/>	<input type="text"/>	<input type="text"/>	<input type="text"/>	<input type="text"/>	<input type="text"/>	<input type="text"/>
<input type="text"/>	<input type="text"/>	<input type="text"/>	<input type="text"/>	<input type="text"/>	<input type="text"/>	<input type="text"/>	<input type="text"/>
<input type="text"/>	<input type="text"/>	<input type="text"/>	<input type="text"/>	<input type="text"/>	<input type="text"/>	<input type="text"/>	<input type="text"/>
<input type="text"/>	<input type="text"/>	<input type="text"/>	<input type="text"/>	<input type="text"/>	<input type="text"/>	<input type="text"/>	<input type="text"/>
84	85	87	89	92	93	94	95

**Part 3 Housing characteristics (private household only)**

 Record code in 
**H1. "Type of dwelling"**

 (If **more than 1**, record where household head lives)

Detached house.....	1	<input type="checkbox"/>	H1
Town house/twin house/town home.....	2	96	
Condominium/mansion.....	3		
Flat/apartment/hostel.....	4		
Shop house/row house/row room.....	5		
Room in house.....	6	}	(Skip to H3)
Room in office.....	7		
Vehicle (boat,raft,car).....	8		
Others (specify).....	0		

**H2. "Construction materials" (Ask only if code in H1 is 1-5)**

Cement or brick.....	1	<input type="checkbox"/>	H2
Wood.....	2	97	
Cement/brick and wood.....	3		
Non-permanent materials in local area, e.g. bamboo, thatch.....	4		
Reused materials, e.g. boxes, crates.....	5		
Others (specify).....	6		

**H3. "Tenure of dwelling" (Excluding land)**

Owned			
- With a loan.....	1	<input type="checkbox"/>	H3
- Outright.....	2	98	
Hire purchase.....	3		
Rent.....	4	}	(Skip to H5)
Living rent free			
- Employer-provided.....	5		
- Other rent free.....	6		
Others (specify).....	7		

**H4. "Tenure of residential land" (Ask only if code in H3 is 1-3)**

Owner.....	1	<input type="checkbox"/>	H4
Hire purchase.....	2	99	
Rent.....	3		
Rent-free.....	4		
Others (specify).....	5		

**H5. "Number of rooms used for sleeping in this dwelling"**

 (Record "**amount**", align right) (If **no**, record "**0**", align right)

Number of bedroom.....	<input type="text"/>	<input type="text"/>	H5A
	100		
Number of other rooms used for sleeping.....	<input type="text"/>	<input type="text"/>	H5B
	102		

**H6. "Source of lighting used in this household"**

Electricity		<input type="checkbox"/>	H6
- Electricity authority.....	1	104	
- Solarcell.....	2		
- Generator.....	3		
Others (specify).....	4		

**H7. "Type of fuel used for cooking in this household"**

Gas.....	1	<input type="checkbox"/>	H7
Charcoal/wood.....	2	105	
Electricity.....	3		
Kerosene/others (specify).....	4		
No cooking.....	5		

**H8. "Type of toilet used in this household"**

Sitting toilet.....	1	<input type="checkbox"/>	H8
Squat toilet.....	2	106	
Sitting and squat toilet.....	3		
Pit toilet/defecate into river or canal.....	4		
No toilet.....	5		

**H9. "Main source of water for this household"**

 (Record main source of **drinking water** in **H9A** and  
record main source of **water for general use** in **H9B**)

Tap water.....	1	<b>Drinking</b>	
Purified tap water (boiled or filtered).....	2	<input type="checkbox"/>	H9A
Groundwater.....	3	107	
Well.....	4	<b>General use</b>	
Water from river/canal/waterfall/mountain.....	5	<input type="checkbox"/>	H9B
Rain water.....	6	108	
Bottled water/water vending machine.....	7		
Others (specify).....	8		

**Part 3 Housing characteristics (private household only) (continued)**

 Record code in 
**H10. "List of assets owned by household members as of 1-July-10"**

 If it **"has been owned"**, record **"1"**
**"has not been owned"**, record **"0"**

Television set.....	<input type="checkbox"/>	<b>H10A</b>	Washing machine.....	<input type="checkbox"/>	<b>H10G</b>
VCD/DVD player.....	<input type="checkbox"/>	<b>H10B</b>	Air conditioner.....	<input type="checkbox"/>	<b>H10H</b>
Mobile telephone.....	<input type="checkbox"/>	<b>H10C</b>	Private car/pickup truck/van.....	<input type="checkbox"/>	<b>H10I</b>
Computer.....	<input type="checkbox"/>	<b>H10D</b>	Motorbike.....	<input type="checkbox"/>	<b>H10J</b>
Fridge/freezer.....	<input type="checkbox"/>	<b>H10E</b>	Tractor, 4 wheels.....	<input type="checkbox"/>	<b>H10K</b>
Microwave/cooking oven.....	<input type="checkbox"/>	<b>H10F</b>	Tractor, 2 wheels ( <i>walking tractor</i> ) .....	<input type="checkbox"/>	<b>H10L</b>
		109 - 114			115 - 120

**H11. "List of devices/technologies presented in this household as of 1-July-10"**

 If it **"has been presented"**, record **"1"**
**"has not been presented"**, record **"0"**

Cable TV.....	<input type="checkbox"/>	<b>H11A</b>
		121
Satellite dish.....	<input type="checkbox"/>	<b>H11B</b>
		122
Internet.....	<input type="checkbox"/>	<b>H11C</b>
		123

## นิยามศัพท์ทางประชากร

1. **อัตราส่วนเพศ (Sex ratio)** หมายถึง อัตราส่วนของผู้ชายต่อผู้หญิงในประชากรกลุ่มหนึ่ง ปกติจะแสดงจำนวนผู้ชายต่อผู้หญิง 100 คน
2. **อัตราการเพิ่มของประชากร (Growth rate)** หมายถึง อัตราซึ่งประชากรเพิ่มขึ้น (หรือลดลง) ในปีหนึ่งอันเป็นผลจากการเพิ่มตามธรรมชาติและการย้ายถิ่นสุทธิแสดงในรูปร้อยละของประชากรที่ใช้เป็นฐาน
3. **อัตราส่วนการเป็นภาระ (อัตราส่วนพึ่งพิงทางอายุ : Age dependency ratio)** หมายถึง อัตราส่วนของประชากรที่อยู่ในกลุ่มอายุนอกวัยแรงงานต่อประชากรในวัยแรงงาน โดยมีข้อสมมุติว่าประชากรในกลุ่มอายุนอกวัยแรงงานที่ต้องพึ่งพิงทางเศรษฐกิจ ได้แก่ กลุ่มประชากรวัยเด็ก (อายุต่ำกว่า 15 ปี) และ กลุ่มประชากรสูงอายุ (อายุ 60 หรือ 65 ปีขึ้นไป) ส่วนประชากรที่เป็นที่พึ่งพิงทางเศรษฐกิจของประชากรกลุ่มอื่น คือ ประชากรวัยแรงงาน (อายุ 15-59 หรือ 15-64 ปี) อัตราส่วนการเป็นภาระแสดงอัตราส่วนต่อประชากร 100 คน
4. **อายุมัธยฐาน(Median age)** หมายถึง อายุตรงกลางซึ่งแบ่งประชากรออกเป็นสองส่วนจำนวนเท่าๆ กัน โดยประชากรส่วนหนึ่งมีอายุน้อยกว่า และอีกส่วนหนึ่งมีอายุมากกว่าอายุตรงกลางนี้
5. **ความหนาแน่นของประชากร (Population density)** หมายถึง ประชากรต่อหน่วยของพื้นที่ (จำนวนบุคคลต่อตารางกิโลเมตร หรือจำนวนบุคคลต่อพื้นที่ที่ใช้การได้หนึ่งตารางกิโลเมตร)
6. **อายุเฉลี่ยแรกสมรส (Average Age at first marriage)** หมายถึง อายุเฉลี่ยของประชากรเมื่อเปลี่ยนสถานภาพจากโสดเป็นสมรส อายุเฉลี่ยเมื่อแรกสมรสเป็นดัชนีที่แสดงว่าประชากรส่วนใหญ่อยู่เป็นโสดจนถึงอายุเท่าไร
7. **บุตรเกิดรอด (Children ever born : CEB)** หมายถึง จำนวนลูกทั้งหมดที่มารดาได้ให้กำเนิดตั้งแต่เริ่มเข้าสู่วัยเจริญพันธุ์จนถึงปัจจุบัน
8. **บุตรที่มีชีวิตอยู่ (Children still living : CHL)** หมายถึง บุตรเกิดรอดที่ปัจจุบันยังมีชีวิตอยู่



# คณะผู้จัดทำ CD - ROM

หน่วยงานเจ้าของเรื่อง

สำนักงานสถิติจังหวัดลำปาง  
โทร. 0 5426 5066

หน่วยงานผลิตและออกแบบ

กลุ่มบูรณาการข้อมูลสถิติ  
สำนักสถิติพยากรณ์  
โทร. 0 2141 7494

ตารางสถิติในรูปแบบ Format Excel

# ตารางประชากร

## ตารางสถิติในรูป Format Excel

### ตารางประชากร

- ตารางที่ 1 ประชากร จำแนกตามเพศ ครั้วเรือนจำแนกตามประเภทของครั้วเรือน อำเภอ และเขตการปกครอง
- ตารางที่ 2 ประชากร จำแนกอายุรายปี เพศ และเขตการปกครอง
- ตารางที่ 3 ประชากร จำแนกตามกลุ่มอายุ เพศ อำเภอ และเขตการปกครอง
- ตารางที่ 4 ประชากร จำแนกตามศาสนา เพศ และเขตการปกครอง
- ตารางที่ 5 ประชากร จำแนกตามสัญชาติ เพศ และเขตการปกครอง
- ตารางที่ 6 ประชากร จำแนกตามภาษาที่ใช้พูดในครั้วเรือน เพศ และเขตการปกครอง
- ตารางที่ 7 ประชากรอายุ 3 ปีขึ้นไป จำแนกตามระดับชั้นที่กำลังเรียน กลุ่มอายุ เพศ และเขตการปกครอง
- ตารางที่ 8 ประชากรอายุ 3 ปีขึ้นไป จำแนกตามระดับชั้นที่เรียนสำเร็จ กลุ่มอายุ เพศ และเขตการปกครอง
- ตารางที่ 9 ประชากรอายุ 10 ปีขึ้นไป จำแนกตามการอ่านออกเขียนได้ กลุ่มอายุ เพศ และเขตการปกครอง
- ตารางที่ 10 ประชากรอายุ 13 ปีขึ้นไป จำแนกตามสถานภาพสมรส กลุ่มอายุ เพศ และเขตการปกครอง
- ตารางที่ 11 หญิงเคยสมรสอายุ 13 ปีขึ้นไป จำแนกตามจำนวนบุตรเกิดรอด จำนวนบุตรเกิดรอดโดยเฉลี่ย กลุ่มอายุของหญิง และเขตการปกครอง
- ตารางที่ 12 หญิงเคยสมรสอายุ 13 ปีขึ้นไป จำแนกตามจำนวนบุตรที่มีชีวิตอยู่ จำนวนบุตรที่มีชีวิตอยู่โดยเฉลี่ย กลุ่มอายุของหญิง และเขตการปกครอง
- ตารางที่ 13 ประชากรจำแนกตามลักษณะความพิการ เพศ และเขตการปกครอง
- ตารางที่ 14 ประชากรอายุ 15 ปีขึ้นไปทำงานในรอบปี จำแนกตามหมวดอาชีพ กลุ่มอายุ เพศ และเขตการปกครอง
- ตารางที่ 15 ประชากรอายุ 15 ปีขึ้นไปทำงานในรอบปี จำแนกตามหมวดอุตสาหกรรม กลุ่มอายุ เพศ และเขตการปกครอง
- ตารางที่ 16 ประชากรอายุ 15 ปีขึ้นไปทำงานในรอบปี จำแนกตามสถานภาพการทำงาน กลุ่มอายุ เพศ และเขตการปกครอง
- ตารางที่ 17 ประชากรจำแนกตามสถานที่เกิด เพศ และเขตการปกครอง
- ตารางที่ 18 ประชากรจำแนกตามลักษณะการย้ายถิ่น เพศ และเขตการปกครอง
- ตารางที่ 19 ประชากรที่ย้ายถิ่นภายใน 5 ปี จำแนกตามสถานที่อยู่ก่อนย้าย กลุ่มอายุ และเพศ
- ตารางที่ 20 ประชากรที่ย้ายถิ่นภายใน 5 ปี จำแนกตามเหตุผลของการย้ายถิ่น เพศ และเขตการปกครอง
- ตารางที่ 21 ประชากรจำแนกตามการมีชื่อในทะเบียนบ้าน เพศ และเขตการปกครอง
- ตารางที่ 22 ครั้วเรือนส่วนบุคคลจำแนกตามกลุ่มอายุของหัวหน้าครั้วเรือน เพศ และเขตการปกครอง

ตารางเคหะ

## ตารางสถิติในรูปแบบ Format Excel

### ตารางคะแนน

- ตารางที่ 1 คริวเรือส่วนบุคคล จำแนกตามประเภทของที่อยู่อาศัย การครอบครองที่อยู่อาศัย และเขตการปกครอง
- ตารางที่ 2 คริวเรือส่วนบุคคล จำแนกตามประเภทของที่อยู่อาศัย ลักษณะของที่อยู่อาศัย และเขตการปกครอง
- ตารางที่ 3 คริวเรือส่วนบุคคล จำแนกตามการถือกรรมสิทธิ์ที่ดิน การครอบครองที่อยู่อาศัย และเขตการปกครอง
- ตารางที่ 4 คริวเรือส่วนบุคคล จำแนกตามขนาดของครัวเรือน ประเภทของที่อยู่อาศัย และเขตการปกครอง
- ตารางที่ 5 คริวเรือส่วนบุคคล จำแนกตามเชื้อเพลิงส่วนใหญ่ที่ใช้ในการประกอบอาหาร ประเภทของที่อยู่อาศัย และเขตการปกครอง
- ตารางที่ 6 คริวเรือส่วนบุคคล จำแนกตามลักษณะการใช้ส้วม ประเภทของที่อยู่อาศัย และเขตการปกครอง
- ตารางที่ 7 คริวเรือส่วนบุคคล จำแนกตามแหล่งที่มาของน้ำดื่ม และน้ำใช้ส่วนใหญ่ ประเภทของที่อยู่อาศัย และเขตการปกครอง
- ตารางที่ 8 คริวเรือส่วนบุคคล จำแนกตามการเป็นเจ้าของเครื่องใช้ การมีอุปกรณ์เทคโนโลยี และเขตการปกครอง