



สำมะโนประชากรและเคหะ พ.ศ. 2553

The 2010 Population and Housing Census

จังหวัดสุโขทัย

Changwat Sukhothai



สำนักงานสถิติแห่งชาติ
National Statistical Office



คำนำ

บทสรุปผู้บริหาร

ตัวชี้วัดที่สำคัญ พ.ศ. 2533 - 2553

บทที่ 1 บทนำ

- ❖ ความเป็นมา
- ❖ วัตถุประสงค์
- ❖ ประโยชน์ของข้อมูล
- ❖ ดัชนีรวม
- ❖ วันสำมะโน
- ❖ ข้อมูลที่เกิดรวบรวม
- ❖ วิธีการเก็บรวบรวมข้อมูล
- ❖ บทนิยาม
- ❖ ข้อสังเกตสำหรับผู้ใช้อข้อมูล

บทที่ 2 บทสรุป

ภาคประชากร

- ❖ ลักษณะทางประชากร
- ❖ ลักษณะทางสังคมและเศรษฐกิจ
- ❖ ภาวะเจริญพันธุ์
- ❖ การย้ายถิ่น

ภาคเคหะ

- ❖ ประเภทและลักษณะของที่อยู่อาศัย
- ❖ การครอบครองที่อยู่อาศัยและที่ดินที่เป็นที่ ดั้งของที่อยู่อาศัย
- ❖ แหล่งที่มาของน้ำดื่ม น้ำใช้
- ❖ ประเภทของการใช้ส้วม
- ❖ การใช้เชื้อเพลิงในการประกอบอาหาร
- ❖ การเป็นเจ้าของเครื่องใช้ในครัวเรือน

สารบัญตารางสถิติ

- ❖ ตารางประชากร
- ❖ ตารางเคหะ

ภาคผนวก

- ❖ วิธีการประมาณผล
- ❖ แบบสอบถาม (แบบแจกนับ สปค.2)
- ❖ นิยามศัพท์ทางประชากร

คณะผู้จัดทำ CD-ROM

หน่วยงานที่เผยแพร่

ตารางสถิติในรูปแบบ Format Excel

- ❖ ตารางประชากร
- ❖ ตารางเคหะ

หน่วยงานเจ้าของเรื่อง	<p>สำนักสถิติสังคม สำนักงานสถิติแห่งชาติ โทรศัพท์ 0 2143 1334 0 2142 1254 โทรสาร 0 2143 8137 ไปรษณีย์อิเล็กทรอนิกส์: spophouc@nso.go.th</p>
หน่วยงานที่เผยแพร่	<p>สำนักสถิติพยากรณ์ สำนักงานสถิติแห่งชาติ ศูนย์ราชการเฉลิมพระเกียรติ 80 พรรษา อาคารรัฐประศาสนภักดี ชั้น 2 ถนนแจ้งวัฒนะ เขตหลักสี่ กรุงเทพฯ 10210 โทรศัพท์ 0 2142 1234 0 2141 7501 โทรสาร 0 2143 8133 ไปรษณีย์อิเล็กทรอนิกส์: services@nso.go.th</p>
หรือ	<p>สำนักงานสถิติจังหวัดสุโขทัย ศาลากลางจังหวัดสุโขทัย อำเภอเมืองสุโขทัย จังหวัดสุโขทัย 64000 โทรศัพท์ 0 5561 1793 โทรสาร 0 5561 0939 ไปรษณีย์อิเล็กทรอนิกส์: skhothai@nso.go.th</p>
ปีที่จัดพิมพ์	2555
Division-in-Charge	<p>Population Statistics Group Social Statistics Bureau National Statistical Office, Tel. +66 (0) 2143 1334 +66 (0) 2142 1254 Fax. +66 (0) 2143 8137 E-mail: spophouc@nso.go.th</p>
Distributed by	<p>Statistical Forecasting Bureau National Statistical Office, The Government Complex, Rattaprasasanabhakti Building, 2nd Floor, Chaeng Watthana Rd., Laksi, Bangkok 10210 Tel. +66 (0) 2142 1234 +66 (0) 2141 7501 Fax. +66 (0) 2143 8133 E-mail: services@nso.go.th</p>
or	<p>Sukhothai Provincial Statistical Office Sukhothai City Hall Mueang, Sukhothai 64000, THAILAND Tel. +66 5561 1793 Fax +66 5561 0939 Email: skhothai@nso.go.th</p>
Published	2012

คำนำ

สำนักงานสถิติแห่งชาติ ได้จัดทำสำมะโนประชากรและเคหะทุก 10 ปี ตามข้อเสนอแนะขององค์การสหประชาชาติ เพื่อเก็บรวบรวมข้อมูลพื้นฐานเกี่ยวกับจำนวนและลักษณะต่าง ๆ ทางเศรษฐกิจและสังคม ตลอดจนสภาพการอยู่อาศัยของประชากรทุกคนตามที่อยู่จริงทั่วราชอาณาจักร ดังนั้นการทำสำมะโนประชากรและเคหะจึงเป็นเสมือนการฉายภาพนิ่งของประชากรและเคหะของประเทศไทยในขณะเวลาหนึ่ง เพื่อแสดงให้เห็นจำนวนและลักษณะต่างๆ ของประชากรที่อยู่จริงในประเทศไทย ณ วันสำมะโน (1 กันยายน 2553)

เนื่องจากปริมาณงานทั้งประเทศมีจำนวนมาก การประมวลผลข้อมูลรายละเอียดไม่อาจแล้วเสร็จในเวลาอันสั้น สำนักงานสถิติแห่งชาติ ตระหนักถึงความต้องการใช้ข้อมูลอย่างรีบด่วนของผู้ที่เกี่ยวข้องทุก ๆ ฝ่าย จึงได้จัดทำรายงานผลเบื้องต้น จากสำมะโนประชากรและเคหะ พ.ศ. 2553 เพื่อเสนอผลที่สำคัญในภาพรวมของประชากรและที่อยู่อาศัยในระดับจังหวัด ภาค และเขตการปกครอง ต่อมาได้จัดทำรายงานผลล่วงหน้า โดยเลือกครัวเรือนตัวอย่าง 1% มาทำการประมวลผลก่อน เพื่อเสนอจำนวนและลักษณะต่าง ๆ ของประชากรและลักษณะของที่อยู่อาศัย ซึ่งเสนอผลในระดับภาคและระดับประเทศ

รายงานฉบับนี้ เป็นรายงานฉบับสมบูรณ์รายจังหวัด โดยประมวลผลข้อมูลจากครัวเรือนทั้งหมดในจังหวัด เพื่อเสนอข้อมูลรายละเอียดต่าง ๆ และตัวชี้วัดทางประชากร เศรษฐกิจ และสังคม ตลอดจนลักษณะของที่อยู่อาศัยในระดับจังหวัดตามเขตการปกครอง หลังจากรายงานผลรายจังหวัดเสร็จสิ้นแล้ว จะนำเสนอรายงานผลรายภาค และฉบับทั่วราชอาณาจักรต่อไป

สำมะโนประชากรและเคหะ พ.ศ. 2553 เป็นโครงการจัดเก็บข้อมูลสถิติขนาดใหญ่ที่ได้รับความร่วมมือจากภาคประชาชนในการให้ข้อมูลที่ถูกต้องตามความเป็นจริง มีการบูรณาการทรัพยากรและองค์ความรู้กับหน่วยงานภาครัฐและภาคเอกชน ทั้งในส่วนกลางและส่วนภูมิภาค ตลอดจนสื่อมวลชน ดังนั้นสำนักงานสถิติแห่งชาติจึงขอขอบคุณทุกท่านที่ได้ให้ความร่วมมืออย่างดีมา ณ ที่นี้

สำนักงานสถิติแห่งชาติ
กระทรวงเทคโนโลยีสารสนเทศและการสื่อสาร

บทสรุปผู้บริหาร

สำนักงานสถิติแห่งชาติ ได้จัดทำสำมะโนประชากรและเคหะทุก 10 ปี ตามข้อเสนอแนะขององค์การสหประชาชาติ ซึ่งขณะนี้ประมาณ 230 ประเทศทั่วโลกได้มีการจัดทำสำมะโน สำหรับการจัดทำของประเทศไทยในปี 2553 นี้ เป็นการจัดทำสำมะโนประชากรครั้งที่ 11 และสำมะโนเคหะครั้งที่ 5 ซึ่งเป็นวาระครบรอบ 100 ปีสำมะโนประชากรของประเทศไทย เพื่อแสดงให้เห็นจำนวน และลักษณะต่าง ๆ ของประชากรตามที่อยู่จริงในประเทศไทยและที่อยู่อาศัยจริงของประชากร ณ วันสำมะโน (1 กันยายน 2553)

จากการจัดเก็บข้อมูล พบว่า ในปี 2553 จังหวัดสุโขทัย พบว่า มีจำนวนประชากรที่อาศัยในจังหวัดสุโขทัย ณ วันที่ 1 กันยายน 2553 มีจำนวน 629,707 คนเป็นชาย 303,814 คน และหญิง 325,893 คน คิดเป็นอัตราส่วนระหว่างเพศชายต่อหญิงเท่ากับ 93.2 หรือกล่าวได้ว่ามีประชากรเพศชาย 93 คน ต่อเพศหญิง 100 คน อัตราเพิ่มโดยเฉลี่ยของประชากรในช่วงปี 2543 – 2553 คิดเป็นร้อยละ 0.6 ต่อปี

1. ลักษณะทางประชากร

1.1 จำนวนประชากรและการกระจายตัวของประชากร

เมื่อพิจารณาการกระจายตัวของประชากร พบว่า ประชากรส่วนใหญ่อาศัยอยู่นอกเขตเทศบาล คือ ร้อยละ 73.5 ของประชากรทั้งสิ้น และที่เหลืออาศัยอยู่ในเขตเทศบาล คือ ร้อยละ 26.5 เมื่อเปรียบเทียบระหว่างอำเภอ พบว่า อำเภอเมืองสุโขทัยมีประชากรอาศัยอยู่มากที่สุด คือ 107,018 คน หรือ ร้อยละ 17.0 และอำเภอศรีนคร มีประชากรอาศัยอยู่น้อยที่สุด คือ 30,627 คน หรือ ร้อยละ 4.9 (แผนภูมิ 1)

แผนภูมิ 1 จำนวนประชากร จำแนกตามอำเภอ พ.ศ. 2553

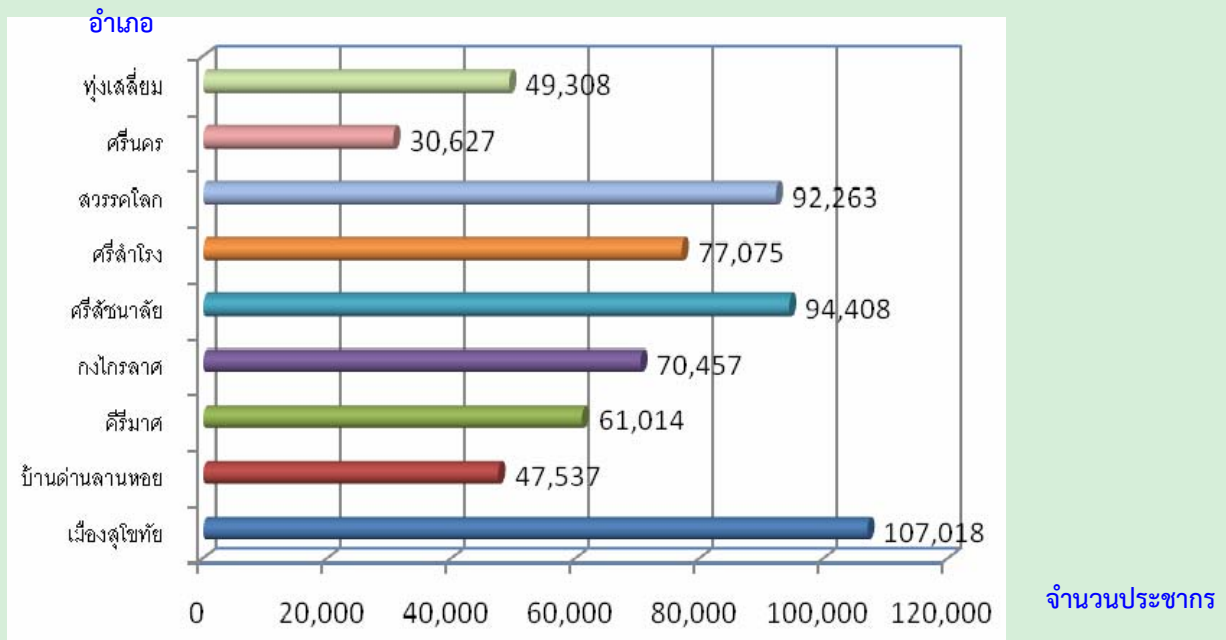

1.2 ความหนาแน่นของประชากร จำนวนครัวเรือน ขนาดของครัวเรือนและเพศของหัวหน้าครัวเรือน

เมื่อพิจารณาความหนาแน่นของประชากร จังหวัดสุโขทัยมีจำนวนประชากรโดยเฉลี่ยประมาณ 95.5 คน ต่อพื้นที่ 1 ตารางกิโลเมตร พื้นที่ที่มีความหนาแน่นของประชากรมากที่สุด คือ อำเภอเมืองสุโขทัย 184.2 คน ต่อพื้นที่ 1 ตารางกิโลเมตร และความหนาแน่นน้อยที่สุด คือ อำเภอศรีสัชนาลัย 46.0 คนต่อพื้นที่ 1 ตารางกิโลเมตร

1.3 ขนาดของครัวเรือนและเพศของหัวหน้าครัวเรือน

จำนวนครัวเรือนมีทั้งสิ้น 200,470 ครัวเรือน ส่วนใหญ่มีลักษณะเป็นครัวเรือนส่วนบุคคลและมีขนาดของครัวเรือนส่วนบุคคลโดยเฉลี่ยเท่ากับ 3.1 คน สำหรับหัวหน้าครัวเรือนของครัวเรือนส่วนบุคคลส่วนใหญ่เป็นชายมากกว่าหญิง

1.4 โครงสร้างทางอายุและเพศของประชากร

โครงสร้างทางอายุและเพศของประชากร พบว่า จังหวัดสุโขทัยมีประชากรวัยแรงงาน (อายุ 15 – 59 ปี) มากกว่าในช่วงวัยอื่นๆ อายุโดยเฉลี่ยของประชากร (อายุมาตรฐาน) ประมาณ 39.8 ปี เมื่อพิจารณาถึงอัตราส่วนการเป็นภาระ ซึ่งหมายถึงการที่ประชากรวัยแรงงานอายุ 15-59 ปีต้องรับภาระประชากรในวัยอื่น ๆ พบว่า อัตราส่วนการเป็นภาระรวมคิดเป็น 58.4 กล่าวคือ ประชากรที่อยู่ในวัยทำงาน 100 คน ต้องรับภาระเลี้ยงดูเด็ก และคนชราประมาณ 58 คน อัตราส่วนการเป็นภาระวัยเด็กเท่ากับ 31.4 อัตราส่วนการเป็นภาระวัยชราเท่ากับ 27.0 โดยนอกเขตเทศบาลมีอัตราส่วนการเป็นภาระวัยเด็กสูงกว่าในเขตเทศบาล และพบว่าในเขตเทศบาลจะมีอัตราส่วนการเป็นภาระวัยชราสูงกว่านอกเขตเทศบาล

1.5 ศาสนาและสัญชาติและสถานภาพสมรส

ในเรื่องของศาสนาและสัญชาติ พบว่าประชากรส่วนใหญ่นับถือศาสนาพุทธ และเป็นผู้มีสัญชาติไทย ส่วนสถานภาพสมรสของประชากรอายุตั้งแต่ 13 ปีขึ้นไป พบว่า เกินกว่าร้อยละ 60 ของประชากรเป็นผู้ที่สมรส โดยมีสัดส่วนของประชากรชาย ที่อยู่เป็นโสดจะสูงกว่าหญิง แต่เพศหญิงจะมีสัดส่วนของการเป็นหม้าย หย่า และแยกกันอยู่สูงกว่าเพศชายกว่า 2 เท่า (ร้อยละ 16.7 และ 7.6 ตามลำดับ)

1.6 การมีชื่อในทะเบียนบ้าน

จากการสอบถามเรื่องการมีชื่อในทะเบียนบ้านตามที่อยู่จริง พบว่า ประชากรที่อาศัยอยู่ในจังหวัดสุโขทัยและมีชื่ออยู่ในทะเบียนบ้านที่อาศัยอยู่ปัจจุบัน ร้อยละ 90.4 มีชื่ออยู่ในทะเบียนบ้านอื่นในจังหวัดสุโขทัย ร้อยละ 6.9 มีชื่อในทะเบียนบ้านในจังหวัดอื่น ร้อยละ 2.1 ส่วนที่เหลือเป็นผู้ที่มีชื่อในทะเบียนบ้านในประเทศอื่น ๆ หรือไม่มีในประเทศใดเลย

1.7 ลักษณะความพิการ

จากคำถามเรื่องความพิการ พบว่า ประชากรในจังหวัดสุโขทัยทั้งสิ้น 629,707 คน ไม่มีลักษณะความพิการ ร้อยละ 98.6 และผู้ที่มีลักษณะความพิการ มีเพียงร้อยละ 1.4

2. ลักษณะทางสังคมและเศรษฐกิจ

2.1 การศึกษา การอ่านออกและเขียนได้

ด้านการศึกษา พบว่า ประชากรกลุ่มอายุ 6 – 24 ปี มีผู้ที่ไม่ได้กำลังเรียนหนังสือประมาณ ร้อยละ 25.8 และประชากรนอกเขตเทศบาลที่ไม่ได้กำลังเรียนหนังสือมีสัดส่วนสูงกว่าในเขตเทศบาล สำหรับการศึกษที่สำเร็จของประชากรอายุ 15 ปีขึ้นไป พบว่า ประชากรที่อยู่ในเขตเทศบาลสำเร็จการศึกษาสูงกว่าระดับ ประถมศึกษามากกว่านอกเขตเทศบาล โดยเพศชายมีการศึกษาเฉลี่ย สูงกว่าเพศหญิง และเกินกว่าร้อยละ 90 ของประชากรในจังหวัดสุโขทัย มีความสามารถในการอ่านออกและเขียนได้ทั้งภาษาไทยและภาษาอื่น

2.2 การทำงานในรอบปี

ประชากรอายุ 15 ปีขึ้นไป ที่มีงานทำในรอบปีที่แล้ว (1 กันยายน 2552 ถึง 31 สิงหาคม 2553) พบว่า เป็นผู้ทำงานในภาคเกษตรกรรมมากกว่านอกภาคเกษตรกรรม โดยส่วนใหญ่ทำงานในสาขาการขนส่ง ขยายปลีก การซ่อมแซมยานยนต์ รถจักรยานยนต์ ของใช้ส่วนบุคคลและของใช้ในครัวเรือน และส่วนใหญ่ทำงานส่วนตัวโดยไม่มีลูกจ้าง รองลงมา คือ ทำงานในฐานะช่วยธุรกิจในครัวเรือนโดยไม่ได้รับค่าจ้าง

3.ภาวะเจริญพันธุ์

3.1 บุตรเกิดรอดและจำนวนบุตรที่มีชีวิตอยู่

จากการสอบถามผู้หญิงที่มีอายุ 13 ปีขึ้นไปทุกคน ในเรื่องของการมีบุตร พบว่า ผู้หญิง 1 คน มีบุตรที่ตนเองเป็นผู้ให้กำเนิดและมีชีวิตอยู่ขณะคลอดหรือบุตรเกิดรอดโดยเฉลี่ย มีประมาณ 1.75 คน แต่เมื่อพิจารณาเฉพาะหญิงเคยสมรสที่อยู่ในวัยเจริญพันธุ์อายุ 15-49 ปี พบว่า มีบุตรเกิดรอดโดยเฉลี่ย 1.50 คน ซึ่งต่ำกว่าเมื่อ 10 ปีที่แล้ว (1.76 คน) ซึ่งสอดคล้องกับอายุเฉลี่ยที่สมรสครั้งแรกสูงขึ้นทั้งชายและหญิง

เมื่อพิจารณาอายุเฉลี่ยเมื่อสมรสครั้งแรก (SMAM) พบว่า ผู้หญิงแต่งงานเร็วกว่าผู้ชาย โดยผู้หญิงแต่งงานครั้งแรกเมื่ออายุเฉลี่ยประมาณ 22.5 ปี ส่วนผู้ชายแต่งงานครั้งแรกเมื่ออายุเฉลี่ยประมาณ 27.4 ปี

4. การย้ายถิ่น

4.1 สถานที่เกิดและระยะเวลาการอยู่อาศัยในสถานที่อยู่ปัจจุบัน

จากการทำสำมะโนประชากรและเคหะ พ.ศ. 2553 พบว่า ประชากรที่เกิดในจังหวัดสุโขทัย และปัจจุบันอาศัยอยู่ในจังหวัดที่เกิด มีร้อยละ 89.6 พบว่า ส่วนใหญ่มีการย้ายถิ่นเพื่อติดตามบุคคลในครัวเรือน ย้ายที่อยู่อาศัย และย้ายเพื่อหน้าที่การงาน

ภาคเคหะ

1. ประเภทและลักษณะของที่อยู่อาศัย และการครอบครอง

เมื่อศึกษาถึงประเภทที่อยู่อาศัยของครัวเรือนส่วนบุคคลในจังหวัดสุโขทัย ในปี 2553 พบว่า ครัวเรือนส่วนใหญ่ มีที่อยู่อาศัยเป็นบ้านเดี่ยว ปลูกสร้างด้วยวัสดุที่ถาวร คือ เป็นตึก ไม้ และครึ่งตึกครึ่งไม้ เมื่อพิจารณาถึงการครอบครองหรือการมีกรรมสิทธิ์ในที่อยู่อาศัย พบว่าส่วนใหญ่เป็นเจ้าของในที่อยู่อาศัย และเป็นเจ้าของที่ดินที่เป็นที่ตั้งของที่อยู่อาศัยในปัจจุบัน

2. แหล่งที่มาของน้ำดื่มน้ำใช้

สำหรับแหล่งที่มาของน้ำดื่มในจังหวัดสุโขทัย พบว่า ครัวเรือนส่วนใหญ่จะดื่มน้ำประปา น้ำประปาผ่านการบำบัด โดยการต้มหรือกรอง และน้ำฝน สำหรับน้ำใช้นั้น ครัวเรือนส่วนใหญ่ใช้น้ำประปา ประเภทของส้วมที่ใช้ในจังหวัดสุโขทัย ในเขตเทศบาลจะใช้ส้วมแบบนั่งห้อยเท้า แต่ครัวเรือนที่อยู่นอกเขตเทศบาลจะใช้ส้วมแบบนั่งยอง

3. การใช้เชื้อเพลิงในการประกอบอาหาร

สำหรับการใช้เชื้อเพลิงในการประกอบอาหารของครัวเรือนในจังหวัดสุโขทัย พบว่า ส่วนใหญ่ใช้ก๊าซเป็นเชื้อเพลิงในการประกอบอาหาร ซึ่งมีลักษณะเช่นเดียวกันทั้งในเขตเทศบาลและนอกเขตเทศบาล

4. การเป็นเจ้าของเครื่องใช้ในครัวเรือน

การเป็นเจ้าของเครื่องใช้ต่าง ๆ ในครัวเรือน หมายถึง การเป็นเจ้าของ โทรทัศน์ เครื่องเล่นวีซีดี/ดีวีดี โทรศัพท์มือถือ คอมพิวเตอร์ ตู้เย็น/ตู้แช่ ไมโครเวฟ/เตาอบ เครื่องซักผ้า เครื่องปรับอากาศ รถยนต์ รถจักรยานยนต์ และรถที่ใช้ในการเกษตร พบว่า เครื่องใช้ดังกล่าวจะมีในครัวเรือนที่อยู่ในเขตเทศบาลมากกว่านอกเขตเทศบาล (ยกเว้นรถที่ใช้ในการเกษตร) ในขณะที่ครัวเรือนที่อยู่นอกเขตเทศบาลเป็นเจ้าของเครื่องใช้ประเภทรถแทรกเตอร์ 4 ล้อและรถไถ 2 ล้อ ที่ใช้ในการเกษตรมากกว่าในเขตเทศบาล

นอกจากนี้ยังสอบถามถึงการมีอุปกรณ์และการใช้เทคโนโลยี คือ เคเบิลทีวี จานดาวเทียม และการใช้อินเทอร์เน็ตในครัวเรือน พบว่า ส่วนใหญ่ครัวเรือนในเขตเทศบาลมีการใช้เคเบิลทีวี จานดาวเทียมและอินเทอร์เน็ต สูงกว่านอกเขตเทศบาล

ตัวชี้วัดที่สำคัญของประชากรและที่อยู่อาศัย พ.ศ. 2533 - 2553

Key indicators of the population and housing 1990 - 2010

รายการ	2533	2543	2553	Items
	1990	2000	2010	
ลักษณะทางประชากร				
ประชากรรวม ('000)	560.4	593.3	629.7	Total population ('000)
ประชากรในเขตเทศบาล (%)	21.2	19.6	26.5	Population in municipal area (%)
อัตราส่วนเพศ (ชายต่อหญิง 100 คน)	96.1	94.7	93.2	Sex ratio (males per 100 females)
อัตราการเพิ่มของประชากรต่อปี	1.14	0.57	0.60	Annual growth rate
อายุมัธยฐาน (ปี)	26.0	32.2	39.8	Median age (years)
ประชากรตามหมวดอายุ				Population by age group
วัยเด็ก 0-14 ปี (%)	27.5	23.2	19.8	0-14 years (%)
วัยแรงงาน 15-59 ปี (%)	64.4	65.1	63.1	15-59 years (%)
วัยสูงอายุ 60 ปีขึ้นไป (%)	8.1	11.7	17.0	60 years and over (%)
อัตราส่วนการเป็นภาระ (ต่อประชากร 15-59 ปี 100 คน)				Age dependency ratio (per 100 adults 15-59 years)
รวม	55.4	53.6	58.4	Total
ประชากร 0-14 ปี	42.7	35.6	31.4	0 - 14 years
ประชากร 60 ปีขึ้นไป	12.7	18.0	27.0	60 years and over
อายุเฉลี่ยเมื่อแรกสมรส				Singulate mean age at first marriage (SMAM)
รวม	23.2	24.6	25.0	Total
ชาย	24.1	26.4	27.4	Males
หญิง	22.4	22.9	22.5	Females
ประชากรที่มีสัญชาติไทย (%)	na	99.8	99.0	Thai citizenship (%)
ประชากรที่ไม่มีสัญชาติไทย (%)	na	0.2	1.0	Non Thai citizenship (%)
ประชากรที่นับถือศาสนาพุทธ (%)	99.5	99.6	99.5	Buddhism (%)
ประชากรที่นับถือศาสนาอิสลาม (%)	0.1	0.1	0.1	Muslims (%)
ประชากรที่มีชื่อในทะเบียนบ้านตามที่อยู่อาศัยจริง (%)	na	na	90.4	Registered in actual resident (%)
ประชากรที่มีชื่อในทะเบียนบ้านภายในจังหวัดที่อยู่อาศัยจริง (%)	na	na	97.3	Registered in actual provincial resident (%)
การศึกษา				
จำนวนปีโดยเฉลี่ยที่สำเร็จการศึกษาของ				Average years of education
ประชากรอายุ 15 ปีขึ้นไป	5.0	6.0	6.7	attainment of population aged 15 years and over
ประชากรอายุ 6 -24 ปี ที่ไม่ได้กำลังเรียนหนังสือ (%)	59.5	35.2	25.8	Population aged 6-24 years not attending school (%)
การอ่านออกเขียนได้ของประชากรอายุ 15 ปี ขึ้นไป				
ประชากรที่อ่านและเขียนภาษาไทยได้ (%)	na	92.5	97.1	Population can read and write the language (%)
ประชากรที่อ่านและเขียนภาษาไทยได้ (%)	93.6	na	96.8	Population can read and write Thai language (%)
ประชากรที่อ่านและเขียนภาษาอื่นได้ (%)	na	na	6.1	Population can read and write others language (%)

na : ไม่มีข้อมูลในปีนั้น

not available

ตัวชี้วัดที่สำคัญของประชากรและที่อยู่อาศัย พ.ศ. 2533 - 2553 (ต่อ)

Key indicators of the population and housing 1990 - 2010 (Contd.)

รายการ	2533	2543	2553	Items
	1990	2000	2010	
การทำงานของประชากรอายุ 15 ปี ขึ้นไป				
ประชากรที่ทำงานในรอบปีทั้งสิ้น (%)	84.7	76.5	72.8	Population work in the last year (%)
ประชากรที่ทำงานในภาคเกษตรกรรม (%)	80.6	71.0	64.7	Population in agricultural sector (%)
สถานภาพการทำงาน (%)				Work status (%)
นายจ้าง	1.2	0.7	1.2	Employers
ธุรกิจส่วนตัวโดยไม่มีลูกจ้าง	32.1	36.1	40.7	Own account workers
ลูกจ้าง (รัฐบาล/รัฐวิสาหกิจ/เอกชน)	14.5	23.6	25.4	Employees
ช่วยธุรกิจในครัวเรือนโดยไม่ได้รับค่าจ้าง	52.2	39.6	32.5	Unpaid family workers
การรวมกลุ่ม	na	a	0.1	Members of producers' cooperatives
ภาวะเจริญพันธุ์				
จำนวนบุตรเกิดรอดเฉลี่ย (ต่อสตรีเคยสมรสอายุ 15-49 ปี)	2.22	1.76	1.50	Mean number of children ever born (Per ever married woman 15-49 years)
จำนวนบุตรที่มีชีวิตอยู่โดยเฉลี่ย (ต่อสตรีเคยสมรสอายุ 15-49 ปี)	2.10	1.71	1.49	Mean number of children still living (Per ever married woman 15-49 years)
การย้ายถิ่น				
การย้ายถิ่นในช่วง 5 ปี				
ประชากรที่ย้ายถิ่นภายใน 5 ปี (%)	5.4	2.8	4.9	Population who migrated within previous 5 years (%)
ประชากรที่ไม่ได้อาศัยอยู่ในจังหวัดที่เกิด (%)	8.8	11.5	10.4	Population who were not living in province of birth (%)
ลักษณะของครัวเรือน				
จำนวนครัวเรือนทั้งสิ้น	138,691	167,954	200,470	Total households
จำนวนครัวเรือนกลุ่มบุคคล	356	402	610	Collective households
จำนวนครัวเรือนส่วนบุคคล	138,335	167,552	199,860	Private households
- ขนาดครัวเรือนเฉลี่ย	4.0	3.5	3.1	- Average households size
- ครัวเรือนคนเดียว (%)	5.0	8.8	14.4	- One person households (%)
- ครัวเรือนที่มีหัวหน้าครัวเรือนเป็นหญิง (%)	18.0	27.7	34.7	- Female-headed households (%)

na : ไม่มีข้อมูลในปีนั้น

not available

a : น้อยกว่า 0.1

Less than 0.1

ตัวชี้วัดที่สำคัญของประชากรและที่อยู่อาศัย พ.ศ. 2533 - 2553 (ต่อ)

Key indicators of the population and housing 1990 - 2010 (Contd.)

รายการ	2533	2543	2553	Items
	1990	2000	2010	
ลักษณะของที่อยู่อาศัย				Housing characteristics
ที่อยู่อาศัยของครัวเรือนใช้วัสดุไม่ถาวร (%)	6.3	6.8	0.3	Households living in non-permanent materials dwelling (%)
ครัวเรือนที่เป็นเจ้าของที่อยู่อาศัย (%)	94.1	92.3	94.5	Households with ownership (%)
ครัวเรือนที่มีสุขภัณฑ์ลักษณะ (%)	80.6	99.0	99.9	Households with sanitation (%)
ครัวเรือนที่มีน้ำดื่มสะอาด (%)	57.6	89.3	94.2	Households with safe drinking water ^{1/} (%)
ครัวเรือนที่มีคอมพิวเตอร์ (%)	na	na	20.3	Households with computer (%)
ครัวเรือนที่มีโทรศัพท์มือถือ (%)	na	na	89.0	Households with mobile phone (%)
ครัวเรือนที่มีอินเทอร์เน็ต (%)	na	na	5.7	Households with internet (%)

na : ไม่มีข้อมูลในปีนั้น

not available

1/ น้ำดื่มสะอาด ได้แก่ น้ำประปา น้ำประปาผ่านการบำบัด (ต้ม/กรอง) น้ำฝน น้ำดื่มบรรจุขวด/ตู้ น้ำดื่มหยอดเหรียญ

Safe drinking water included tap water, treated water, rain water, bottled drinking water.

ปี 2543 น้ำดื่มสะอาด รวมน้ำบาดาล/น้ำบ่อที่ไม่ใช่สาธารณะ

In 2000 : Safe drinking water included private well.

บทที่ 1

บทนำ

1. ความเป็นมา

ประเทศไทยได้จัดทำสำมะโนประชากรขึ้นเป็นครั้งแรกเมื่อ พ.ศ. 2452 และต่อมาใน พ.ศ. 2462 2472 2480 และ 2490 ซึ่งทั้ง 5 ครั้ง จัดทำโดยกระทรวงมหาดไทย (เรียกว่าสำมะโนครัว)

สำนักงานสถิติแห่งชาติ จัดทำสำมะโนประชากรตั้งแต่ พ.ศ. 2503 ตามพระราชบัญญัติสถิติ พ.ศ. 2495 และได้จัดทำทุกระยะ 10 ปี (2513 2523 2533 และ 2543) ตามอำนาจหน้าที่ที่กำหนดในพระราชบัญญัติสถิติ พ.ศ. 2508 ซึ่งสอดคล้องกับข้อเสนอแนะขององค์การสหประชาชาติ (United Nation) ที่ต้องการให้ประเทศต่างๆ เก็บรวบรวมข้อมูลสถิติเกี่ยวกับประชากรและลักษณะต่างๆ ตลอดจนสภาพการอยู่อาศัยของประชากรในประเทศอย่างน้อยทุกระยะ 10 ปี ในปีคริสต์ศักราชที่ลงท้ายด้วย “0” เพื่อให้มีข้อมูลใช้ในการพัฒนาประเทศได้อย่างเหมาะสม และสามารถเปรียบเทียบข้อมูลระหว่างประเทศได้ และตั้งแต่ พ.ศ. 2513 เป็นต้นมา สำนักงานสถิติแห่งชาติได้จัดทำสำมะโนประชากรและเคหะไปพร้อมๆ กับการทำสำมะโนประชากรด้วย สำหรับสำมะโนประชากรและเคหะ พ.ศ. 2553 ตามพระราชบัญญัติสถิติ พ.ศ. 2550 จึงนับเป็นสำมะโนประชากรและเคหะครั้งที่ 11 ซึ่งครบรอบ 100 ปี สำมะโนประชากรประเทศไทย และเป็นการทำสำมะโนเคหะครั้งที่ 5 ของประเทศ

2. วัตถุประสงค์

1. เพื่อเก็บรวบรวมข้อมูลโครงสร้างประชากรและที่อยู่จริง และที่อยู่อาศัย เช่น เพศ อายุ ศาสนา สัญชาติ การศึกษา สถานภาพการสมรส การทำงาน และประเภทที่อยู่อาศัย เป็นต้น
2. เพื่อให้ได้ข้อมูลในระดับพื้นที่ย่อย (หมู่บ้าน เทศบาล)
3. เพื่อวัดการเปลี่ยนแปลงโครงสร้างของประชากรและที่อยู่อาศัยในรอบ 10 ปี

3. ประโยชน์ของข้อมูล

ข้อมูลจำนวนประชากรและโครงสร้างของประชากรตามที่อยู่จริง สามารถนำไปใช้ประโยชน์ ดังนี้

3.1 ภาครัฐ

1. ใช้กำหนดนโยบาย และวางแผนด้านประชากร สังคม เศรษฐกิจ และสิ่งแวดล้อม ในระดับประเทศและท้องถิ่นได้อย่างถูกต้องและเหมาะสม
2. จัดเตรียมงบประมาณ เพื่อหาสาธารณูปโภคและบริการขั้นพื้นฐานต่าง ๆ ได้ตรงตามความต้องการและจำเป็นที่แท้จริงในพื้นที่ (หมู่บ้าน เทศบาล ตำบล อำเภอ จังหวัด)
3. ใช้เป็นฐานในการคาดประมาณจำนวนประชากรในอนาคต (Population Projection)

4. ใช้ในการประเมินผลแผนพัฒนาเศรษฐกิจและสังคมแห่งชาติฉบับที่ 10 (พ.ศ. 2550-2554) และจัดเตรียมแผนฯ ฉบับที่ 11 (พ.ศ. 2555-2559)

5. ใช้เป็นกรอบในการเลือกตัวอย่าง (Sampling Frame) สำหรับการสำรวจในรายละเอียดเฉพาะเรื่องด้านต่างๆ ของประชากรและครัวเรือน

3.2 ภาคเอกชน

ใช้ข้อมูลโครงสร้างและความหนาแน่นของประชากรในพื้นที่ต่าง ๆ ประกอบการตัดสินใจดำเนินธุรกิจ เช่น การตั้งร้านค้า การขยายกิจการ การออกผลิตภัณฑ์/บริการใหม่ ๆ สู่ลูกค้ากลุ่มเป้าหมาย เป็นต้น

3.3 ภาคประชาชน

ได้รับความอยู่ดีมีสุข เนื่องจากได้รับบริการจากภาครัฐอย่างพอเพียงและทั่วถึง

4. คุ่มรวม

หมายถึง ประชากรและสถานที่ที่ประชากรใช้อยู่อาศัยจริง ที่จะถูกเก็บรวบรวมข้อมูลในครั้งนี้ หมายถึง

4.1 ประชากรที่อยู่ในคุ่มรวม ได้แก่

- คนไทยทุกคนที่อาศัยอยู่ในประเทศไทยในวันสำมะโน
- คนที่มีสถานที่อยู่ปกติในประเทศไทย แต่วันสำมะโนไปต่างประเทศชั่วคราว (ไม่ได้ตั้งใจจะตั้งหลักแหล่ง)
- เจ้าหน้าที่ฝ่ายพลเรือนและทหาร รวมทั้งคณะทูตของประเทศไทย พร้อมทั้งครอบครัว ซึ่งมีสำนักงานอยู่ในต่างประเทศ
- คนต่างชาติ/ต่างด้าวที่เข้ามาอยู่ในประเทศไทยเป็นระยะเวลาตั้งแต่ 3 เดือนขึ้นไป นับถึงวันสำมะโน

4.2 ประชากรที่ไม่อยู่ในคุ่มรวม ได้แก่

- เจ้าหน้าที่ฝ่ายพลเรือนและทหาร รวมทั้งคณะทูตต่างประเทศ พร้อมทั้งครอบครัว ซึ่งมีสำนักงานอยู่ในประเทศไทย
- คนต่างชาติ/ต่างด้าวที่เข้ามาอยู่ในประเทศไทยเป็นระยะเวลาไม่ถึง 3 เดือน นับถึงวันสำมะโน
- ผู้อพยพหรือผู้หลบหนีเข้าเมือง ซึ่งอยู่ในค่ายอพยพที่รัฐบาลกำหนด

4.3 คุ่มรวมเคหะ ได้แก่

- สถานที่ที่ใช้อยู่อาศัยจริงในประเทศไทยของประชากร ได้แก่ บ้าน อาคาร สิ่งปลูกสร้าง เรือ แพ รถ ห้องภายในสำนักงาน ที่สาธารณะ ใต้สะพาน ฯลฯ

5. วันสำมะโน

การทำสำมะโนประชากรและเคหะในครั้งนี้ กำหนดให้ วันที่ 1 กันยายน พ.ศ. 2553 เป็นวันสำมะโน เพื่อใช้อ้างอิงในการนับ จำนวนบ้าน ประชากร และครัวเรือน

6. ข้อมูลที่เก็บรวบรวม

- 1) ข้อมูลเกี่ยวกับประชากรและครัวเรือน ได้แก่ จำนวนประชากรและครัวเรือน เพศ อายุ ศาสนา สัญชาติ ภาษาที่ใช้พูด ขนาดและประเภทของครัวเรือน เพื่อศึกษาลักษณะโครงสร้างประชากร และครัวเรือน
- 2) ข้อมูลเกี่ยวกับการศึกษา ได้แก่ จำนวนนักเรียนและนักศึกษาที่กำลังเรียนในแต่ละชั้น จำนวนผู้จบการศึกษาในแต่ละระดับ การอ่านออกเขียนได้ เพื่อทราบระดับการศึกษาและการรู้หนังสือของประชากร
- 3) ข้อมูลเกี่ยวกับการทำงาน ได้แก่ อาชีพหลัก ลักษณะงาน หรือประเภทกิจการ สถานภาพการทำงาน เพื่อศึกษาถึงการมีงานทำ และลักษณะการทำงานของประชากร
- 4) ข้อมูลเกี่ยวกับภาวะเจริญพันธุ์ ได้แก่ สถานภาพสมรส จำนวนบุตรเกิดรอด เพื่อศึกษาภาวะเจริญพันธุ์ของประชากร
- 5) ข้อมูลเกี่ยวกับการย้ายถิ่น ได้แก่ จังหวัด/ประเทศที่เกิด จังหวัด/ประเทศที่อยู่ก่อนย้าย การย้ายถิ่นระหว่างเมืองและชนบท เพื่อศึกษาลักษณะการย้ายถิ่นของประชากร
- 6) ข้อมูลเกี่ยวกับเคหะ ได้แก่ ประเภทและลักษณะของที่อยู่อาศัย การครอบครองที่อยู่อาศัย การใช้แสงสว่าง การใช้ส้วม ประเภทของเชื้อเพลิงที่ใช้ แหล่งน้ำดื่ม น้ำใช้ และเครื่องใช้ในครัวเรือนประเภทต่าง ๆ เพื่อทราบถึงระดับความเป็นอยู่และสุขลักษณะของประชากร

7. วิธีการเก็บรวบรวมข้อมูล

การเก็บรวบรวมข้อมูลโครงการสำมะโนประชากรและเคหะ พ.ศ. 2553 ได้ดำเนินการพร้อมกันทั่วประเทศ ระหว่างวันที่ 1 กันยายน – 31 ตุลาคม 2553 โดยกำหนดวิธีการเก็บรวบรวมข้อมูลไว้ 4 วิธี คือ

- 1) การสัมภาษณ์โดยพนักงานสนาม เป็นวิธีหลักในการเก็บรวบรวมข้อมูลในการทำสำมะโนประชากรและเคหะครั้งนี้ หมายถึง การส่งพนักงานสนามออกไปสอบถามข้อมูลแต่ละครัวเรือนตามที่อยู่อาศัยจริง
- 2) การทอดแบบ เป็นวิธีที่ผู้ให้ข้อมูลต้องการบันทึกข้อมูลด้วยตนเอง โดยพนักงานสนามมอบแบบสอบถาม พร้อมซองบรรจุแบบให้กับผู้ให้ข้อมูล แล้วนัดหมายมารับ หรือ ส่งคืนทางไปรษณีย์โดยไม่ต้องเสียค่าส่ง
- 3) การให้ข้อมูลทางอินเทอร์เน็ต เป็นวิธีที่ผู้ให้ข้อมูลต้องการบันทึกข้อมูลด้วยตนเองในระบบอินเทอร์เน็ต (Internet)
- 4) การให้ข้อมูลทางโทรศัพท์ เป็นวิธีที่ผู้ให้ข้อมูลต้องการให้ข้อมูลโดยการให้สัมภาษณ์ทางโทรศัพท์ (Telephone Interview Center : TIC)

8. บทนิยาม

ภาคประชากร

8.1 ประเภทของครัวเรือน

ครัวเรือนส่วนบุคคล หมายถึง ครัวเรือนของบุคคลทั่วไป ซึ่งอาจประกอบด้วยบุคคลคนเดียว หรือหลายคน อาศัยอยู่ในบ้านหรือสถานที่อยู่เดียวกัน หรือในบริเวณเดียวกัน จัดหาหรือใช้สิ่งอุปโภคบริโภค อันจำเป็นแก่การครองชีพร่วมกัน โดยบุคคลเหล่านี้อาจเป็นญาติหรือไม่เป็นญาติกันก็ได้

ครัวเรือนกลุ่มบุคคล หมายถึง ครัวเรือนซึ่งประกอบด้วยบุคคลหลายคนประเภทเดียวกัน มาอยู่ร่วมกัน โดยมีกฎหรือระเบียบข้อบังคับระบุไว้ให้มาอยู่ร่วมกัน แบ่งเป็น 2 ประเภท

1) **ครัวเรือนประเภทคนงาน** หมายถึง คนงานที่อาศัยอยู่ร่วมกันในบริเวณโรงงานหรือในสถานที่ ที่ นายจ้างเป็นผู้จัดหาที่พักให้อยู่ร่วมกัน แยกต่างหากจากครัวเรือนนายจ้าง โดยไม่เสียค่าที่พัก

2) **ครัวเรือนสถาบัน** หมายถึง ครัวเรือนที่อยู่ร่วมกันอย่างมีกฎระเบียบ เช่น วัด เรือนจำ กรม กอง ทหาร หอพักนักเรียนประจำ หอพักในมหาวิทยาลัย เป็นต้น

8.2 อายุ

หมายถึง อายุเต็มปีบริบูรณ์ นับถึงวันคล้ายวันเกิดครั้งสุดท้าย ก่อนวันที่ 1 กันยายน พ.ศ. 2553

8.3 การอ่านออกและเขียนได้

หมายถึง ความสามารถอ่านออกและเขียนภาษาใดๆ ก็ได้ ในประโยคง่ายๆ โดยเข้าใจ ความหมาย และสามารถใช้ในการชีวิตประจำวันได้ รวมทั้งภาษาเบรลล์ของคนตาบอดด้วย ถ้าอ่านออกเพียงอย่างเดียวแต่เขียนไม่ได้ ถือว่าเป็นผู้ที่อ่านและเขียนไม่ได้

8.4 สถานภาพสมรส

หมายถึง ความผูกพันระหว่างชายกับหญิงในการเป็นสามีภรรยา ดังนี้

โสด	ได้แก่	ผู้ที่ไม่เคยสมรส หรือไม่เคยอยู่ร่วมกับใครฉันท์สามีภรรยา
สมรส	ได้แก่	ผู้ที่อยู่ร่วมกันฉันท์สามีภรรยา ไม่ว่าจะได้ทำการสมรสกันถูกต้องตามกฎหมายหรือไม่ก็ตาม แม้ว่าจะห่างไปสัณษาณสามีและภรรยาจะไม่อยู่ด้วยกัน แต่ยังมีความสัมพันธ์ฉันท์สามีภรรยา
หม้าย	ได้แก่	ผู้ที่คู่สมรสได้ตายไปแล้ว และขณะนี้ยังไม่ได้สมรสใหม่
หย่า	ได้แก่	สามีภรรยาที่หย่ากันโดยถูกต้องตามกฎหมายแล้ว
แยกกันอยู่	ได้แก่	ผู้ที่ไม่ได้อยู่ร่วมกันฉันท์สามีภรรยาแล้ว แต่ยังไม่ได้หย่ากันโดยถูกต้องตามกฎหมาย
เคยสมรสแต่ไม่ทราบสถานภาพ	ได้แก่	ผู้ที่เคยสมรสแต่ไม่ทราบว่าสถานภาพใดแน่

8.5 งาน

หมายถึง งานที่ทำเพื่อก่อให้เกิดรายได้หรือเกิดผลผลิต ได้แก่ การทำงานเป็นลูกจ้างเอกชน ลูกจ้างรัฐบาล หรือรัฐวิสาหกิจ หรือองค์กรระหว่างประเทศ การประกอบธุรกิจ อุตสาหกรรม วิชาชีพ และการประกอบการเกษตร

8.6 อาชีพ

หมายถึง ประเภทหรือชนิดของงานที่ผู้นั้นทำอยู่ ซึ่งก่อให้เกิดรายได้หรือเกิดผลผลิต เช่น ครูสอนดนตรี วิศวกรไฟฟ้า สมุห์บัญชี ตำรวจ แพทย์ทั่วไป ทันตแพทย์ พยาบาล นักหนังสือพิมพ์ นักมวย ทำนาข้าว ทำสวนทุเรียน ทำไร่ข้าวโพด รับจ้างกรีดยาง ขับรถแท็กซี่ ขับรถกระบะส่งของ ภารโรง เป็นต้น

8.7 อาชีพหลัก

หมายถึง งานที่ใช้เวลาทำมากที่สุดในรอบ 12 เดือนที่แล้ว ถ้ามีการทำงานเพียง 1 อาชีพให้ถืออาชีพนั้นเป็นอาชีพหลัก

- ถ้ามีการทำงานมากกว่า 1 อาชีพ ให้ถือการทำงานที่ใช้เวลาทำมากที่สุดเป็นอาชีพหลัก
- ถ้าใช้เวลาทำเท่าๆ กัน ให้ถือการทำงานที่ทำรายได้สูงกว่าเป็นอาชีพหลัก

8.8 ประเภทกิจการหรือลักษณะกิจกรรมของสถานที่ทำงาน

หมายถึง ประเภทของกิจกรรมทางเศรษฐกิจที่ได้ดำเนินการโดยสถานประกอบการที่บุคคลนั้นกำลังทำงานอยู่ หรือประเภทของธุรกิจซึ่งบุคคลนั้นได้ดำเนินการอยู่ เช่น ร้านตัดเย็บเสื้อผ้า ธนาคารพาณิชย์ โรงพยาบาลสัตว์ โรงเรียนระดับมัธยมศึกษา เป็นต้น

8.9 สถานภาพการทำงาน

หมายถึง สถานะของบุคคลในการทำงานเชิงเศรษฐกิจทุกประเภท ได้แก่

นายจ้าง หมายถึง ผู้ประกอบธุรกิจของตนเอง (อาจมี “หุ้นส่วน” หรือไม่ได้) เพื่อหวังผลกำไรหรือส่วนแบ่ง และได้จ้างบุคคลตั้งแต่ 1 คนขึ้นไปมาทำงานให้ธุรกิจในฐานะ “ลูกจ้าง” โดยเป็นการจ้างงานบนพื้นฐานของความต่อเนื่อง ไม่รวม ผู้ที่จ้างคนมาทำงานบ้าน ซึ่งไม่เกี่ยวกับธุรกิจ

ผู้ประกอบธุรกิจส่วนตัวโดยไม่มีลูกจ้าง หมายถึง ผู้ประกอบธุรกิจของตนเอง (อาจมี “หุ้นส่วน” หรือไม่ได้) เพื่อหวังผลกำไรหรือส่วนแบ่ง และไม่มี การจ้าง “ลูกจ้าง” (ที่เป็นการจ้างงานบนพื้นฐานของความต่อเนื่อง) แต่อาจมีสมาชิกในครัวเรือนหรือผู้ฝึกงานมาช่วยทำงานโดยไม่ได้รับค่าจ้างหรือค่าตอบแทน ในลักษณะการจ้างทำงาน

ผู้ช่วยธุรกิจในครัวเรือน**โดยไม่ได้รับค่าจ้าง** หมายถึง ผู้ที่ช่วยทำธุรกิจหรือการเกษตรของสมาชิกในครัวเรือนเป็นประจำ โดยไม่ได้รับค่าจ้าง และไม่ได้อยู่ในฐานะ “หุ้นส่วน” หรืออาจจะได้รับค่าตอบแทนบ้าง แต่ไม่ใช่ลักษณะของการจ้างทำงาน

ลูกจ้าง หมายถึง ผู้ที่ทำงานโดยได้รับค่าจ้างที่เป็นการจ้างงานบนพื้นฐานของความต่อเนื่อง ไม่มีอำนาจในการตัดสินใจในการดำเนินงาน ค่าจ้างที่ได้รับอาจเป็นรายเดือน รายวัน รายชั่วโมง รายชิ้น หรือเหมาจ่าย ซึ่งอาจจะเป็นตัวเงินหรือสิ่งของก็ได้ ลูกจ้างแบ่งออกเป็น 3 ประเภท คือ ลูกจ้างรัฐบาล ลูกจ้างรัฐวิสาหกิจ ลูกจ้างเอกชน

การรวมกลุ่ม หมายถึง กลุ่มคนที่มาร่วมกันทำงานในเชิงเศรษฐกิจ (ผลิตสินค้าและบริการ) โดยสมาชิกแต่ละคนมีส่วนร่วมเท่าเทียมกันในการตัดสินใจดำเนินการทุกขั้นตอน ตลอดจนการแบ่งรายได้ให้แก่สมาชิกตามที่ตกลงกัน

8.10 บุตรที่ให้กำเนิดเองและมีชีวิตอยู่ขณะคลอด (บุตรเกิดรอด)

หมายถึง บุตรที่ตอนคลอดออกมามีชีวิต แม้จะมีชีวิตอยู่เพียงขณะหนึ่งก็ตาม ไม่รวม บุตรเลี้ยงหรือบุตรบุญธรรมของหญิงผู้นั้น

บุตรที่มีชีวิตอยู่ ได้แก่ บุตรที่ตอนคลอดออกมามีชีวิต และยังคงมีชีวิตอยู่จนถึงวันสำมะโน **บุตรที่เสียชีวิตแล้ว** ได้แก่ บุตรที่ตอนคลอดออกมามีชีวิต แต่ในวันสำมะโนได้เสียชีวิตไปแล้ว

8.11 การย้ายถิ่น

หมายถึง ผู้ย้ายสถานที่อยู่อาศัยจาก อปต. หนึ่ง หรือเขตเทศบาลหนึ่ง หรือจากต่างประเทศ ซึ่งเป็นที่อยู่อาศัยครั้งสุดท้ายมายังอีก อปต. หนึ่งหรือเขตเทศบาลหนึ่งซึ่งเป็นที่อยู่ในปัจจุบัน

การเปลี่ยนเขตเทศบาล หรือ อปต. อันเนื่องมาจากการขยายเขตเทศบาลหรือเปลี่ยนเขตการปกครอง โดยที่บุคคลหรือครัวเรือนนั้นยังอยู่ประจำที่เดิม และการย้ายสถานที่อยู่อาศัยในกรุงเทพมหานครและย้ายภายในเมืองพัทยาไม่นับว่าเป็นการย้ายถิ่น

8.12 ลักษณะความพิการ

หมายถึง ลักษณะความพิการโดยประจักษ์ สามารถจำแนกได้ 6 ประเภท ดังนี้

- 1) ความพิการทางการมองเห็น ได้แก่
 - (1) มีแต่เข่าตา ไม่มีลูกตาทั้งสองข้าง
 - (2) มีลักษณะของความผิดปกติชัดเจน เช่น ลูกตาสีขาวขุ่น ไม่มีลูกตาดำ ลูกตาฝ่อ เป็นต้น
- 2) ความพิการทางการได้ยิน หรือสื่อความหมาย ได้แก่
 - (1) มีความผิดปกติในการได้ยินเสียง และพูดไม่ได้ เช่น เป็นใบ้
 - (2) มีความผิดปกติในการสื่อความหมาย และการใช้ภาษาพูด การเข้าใจภาษาพูด เช่น พูดไม่รู้เรื่อง พูดโต้ตอบไม่ตรงความหมาย
- 3) ความพิการทางการเคลื่อนไหว หรือทางร่างกาย ได้แก่
 - (1) กลุ่มความพิการทางกาย กรณีแขนขาด ขาขาด
 - แขนขาดตั้งแต่ข้อมือขึ้นมา หนึ่งข้าง หรือทั้งสองข้าง
 - ขาขาดตั้งแต่ข้อเท้าขึ้นมา หนึ่งข้าง หรือทั้งสองข้าง
 - (2) กลุ่มอัมพาต กล้ามเนื้อแขน ขา อ่อนแรง ขาลีบผิดรูปมีลักษณะการสูญเสียความสามารถในการเคลื่อนไหว อ่อนแรง ไม่สามารถประกอบกิจวัตรหลักในชีวิตประจำวัน อาจพิจารณาได้จากคนที่นอนตลอดเวลาหรือนั่งอยู่ในรถเข็นตลอดเวลา

4) ความพิการทางจิตใจ หรือพฤติกรรม หรือออทิสติก ได้แก่

(1) กลุ่มที่มีอาการทางจิต

- กลุ่มอาการทางจิตรุนแรง โวยวาย ทำร้ายผู้อื่น ไม่สามารถควบคุมความประพฤติ ไม่สามารถประกอบกิจวัตรหลักในชีวิตประจำวัน หรือช่วยเหลือตนเองไม่ได้
- กลุ่มอาการทางจิตที่มีลักษณะอยู่เฉยๆ ไม่พูดจา ไม่ยุ่งเกี่ยวกับใคร ไม่สามารถประกอบกิจวัตรหลักในชีวิตประจำวันได้ หรือช่วยเหลือตนเองไม่ได้

(2) กลุ่มอาการทางพฤติกรรม

เช่น ออทิสติก มีลักษณะอาการไม่อยู่นิ่ง มีพฤติกรรมแตกต่างจากบุคคลทั่วไป
อย่างเห็นได้ชัดเจน

5) ความพิการทางสติปัญญาหรือการเรียนรู้ ได้แก่

กลุ่มอาการทางสติปัญญาหรือการเรียนรู้ ในกรณีที่สภาพความพิการเห็นได้ว่า มีลักษณะปัญญาอ่อนระดับรุนแรง เช่น ไม่มีปฏิสัมพันธ์ ช่วยเหลือตนเองในชีวิตประจำวันได้น้อย มีพัฒนาการช้ามาก ยังต้องการพี่เลี้ยงช่วยดูแล

ภาคเคหะ

ที่อยู่อาศัยของครัวเรือน

หมายถึง สถานที่ที่ครัวเรือนใช้เป็นที่อยู่อาศัย อาจเป็นส่วนหนึ่งของบ้าน หรือบ้านหลายหลังที่อยู่ในบริเวณเดียวกัน รวมทั้งพื้นที่สาธารณะที่มีครัวเรือนใช้เป็นที่อยู่อาศัยเป็นประจำ

8.13 ประเภทของที่อยู่อาศัย

หมายถึง ลักษณะของสถานที่ที่ครัวเรือนใช้เป็นที่อยู่อาศัยของบุคคลในครัวเรือนเดียวกัน ได้แก่

- 1) บ้านเดี่ยว
- 2) ทาวน์เฮ้าส์/บ้านแฝด/ทาวน์โฮม
- 3) ห้องชุด
- 4) ตึกแถว/ห้องแถว/เรือนแถว
- 5) ห้องภายในบ้าน
- 6) ที่อยู่อาศัยในสำนักงานหรืออาคาร
- 7) เรือ แพ รถ
- 8) ที่อยู่อาศัยส่วนบุคคลประเภทอื่น

8.14 ลักษณะของที่อยู่อาศัย

หมายถึง ที่อยู่อาศัยซึ่งจำแนกได้ตามวัสดุที่ใช้ในการก่อสร้างที่อยู่อาศัยเป็นส่วนใหญ่ โดยแยกเป็น 5 ลักษณะ

- 1) ตึก
- 2) ไม้
- 3) ครึ่งตึกครึ่งไม้
- 4) ใช้วัสดุไม่ถาวรในท้องถิ่น
- 5) ใช้วัสดุซึ่งใช้ประโยชน์อย่างอื่นมาแล้ว

8.15 การครอบครองที่อยู่อาศัยของคนในครัวเรือน (ไม่รวมที่ดิน)

หมายถึง กรรมสิทธิ์ในที่อยู่อาศัยของครัวเรือน โดยการเป็นเจ้าของ เช่าซื้อ เช่า หรืออยู่โดยไม่เสียค่าเช่า เพราะเป็นส่วนหนึ่งของค่าจ้างแรงงานหรือเจ้าของให้อยู่เปล่า

8.16 การถือกรรมสิทธิ์ที่ดิน

หมายถึง คนในครัวเรือนมีกรรมสิทธิ์ในการครอบครองที่ดิน ที่เป็นที่ตั้งของที่อยู่อาศัย โดยการเป็นเจ้าของที่ดิน เช่าซื้อที่ดิน เช่าที่ดิน ไม่เสียค่าเช่าที่ดิน หรืออื่นๆ

8.17 การเป็นเจ้าของเครื่องใช้ในครัวเรือน

หมายถึง สมาชิกคนใดคนหนึ่งเป็นเจ้าของเครื่องใช้ต่างๆ และเครื่องใช้ดังกล่าวต้องสามารถใช้งานได้ (ไม่รวมเครื่องใช้ที่มีไว้ขายหรือมีคนเอามาซ่อม) ส่วนเครื่องใช้ต่างๆ ที่มีไว้ใช้ในการประกอบอาชีพ เช่น รถยนต์รับจ้าง ตู้เย็นในร้านขายเครื่องดื่ม ให้ถือว่าเป็นเจ้าของ

9. ข้อสังเกตสำหรับผู้ให้ข้อมูล

ข้อมูลสถิติที่นำเสนอในรายงานฉบับนี้ ได้จากการประมวลผลข้อมูลของจังหวัด โดยในตารางสถิติบางตาราง ผลรวมของแต่ละจำนวนอาจไม่เท่ากับยอดรวม และข้อมูลในแต่ละตารางอาจมีความแตกต่างกัน เนื่องจากข้อมูลแต่ละจำนวนได้มีการปิดเศษ โดยอิสระจากกัน สำหรับข้อมูลของครัวเรือน (ภาคเคหะ) เป็นการนำเสนอเฉพาะข้อมูลของครัวเรือนส่วนบุคคลเท่านั้น

บทที่ 2

บทสรุป

ภาคประชากร

จังหวัดสุโขทัย เป็นจังหวัดหนึ่งใน 17 จังหวัดที่ตั้งอยู่ในภาคกลางของประเทศไทย มีเนื้อที่ทั้งหมดประมาณ 6,596.092 ตารางกิโลเมตร หรือประมาณ 4,122,557 ไร่ มีอาณาเขตติดต่อกับจังหวัดแพร่และจังหวัดอุตรดิตถ์ทางด้านเหนือ ทางด้านตะวันออกติดต่อกับจังหวัดพิษณุโลกและจังหวัดอุตรดิตถ์ ด้านตะวันตกติดต่อกับจังหวัดตากและจังหวัดลำปาง และติดต่อกับจังหวัดกำแพงเพชรทางด้านทิศใต้ จังหวัดนี้ ภูมิอากาศค่อนข้างร้อนจัดในฤดูร้อน และอากาศเย็นสบายในช่วงฤดูหนาว

ในปี 2553 จังหวัดสุโขทัย แบ่งเขตการปกครองเป็น 9 อำเภอ 84 ตำบล และ 843 หมู่บ้าน

1. ลักษณะทางประชากร

1.1 จำนวนประชากรและการกระจายตัวของประชากร

ประชากรที่อาศัยในจังหวัดสุโขทัย ณ วันที่ 1 กันยายน 2553 มีจำนวน 629,707 คนเป็นชาย 303,814 คน และหญิง 325,893 คน คิดเป็นอัตราส่วนระหว่างเพศชายต่อหญิงเท่ากับ 93.2 หรือกล่าวได้ว่ามีประชากรเพศชาย 93 คน ต่อเพศหญิง 100 คน อัตราเพิ่มโดยเฉลี่ยของประชากรในช่วงปี 2543 – 2553 คิดเป็นร้อยละ 0.6 ต่อปี

เมื่อพิจารณาการกระจายตัวของประชากร พบว่า ประชากรส่วนใหญ่อาศัยอยู่นอกเขตเทศบาลคือ ร้อยละ 73.5 ของประชากรทั้งสิ้น และที่เหลืออาศัยอยู่ในเขตเทศบาลคือ ร้อยละ 26.5 เมื่อเปรียบเทียบระหว่างอำเภอ พบว่า อำเภอเมืองสุโขทัยมีประชากรอาศัยอยู่มากที่สุดคือ 107,018 คน หรือ ร้อยละ 17.0 และอำเภอศรีนคร มีประชากรอาศัยอยู่น้อยที่สุดคือ 30,627 คน หรือ ร้อยละ 4.9 (แผนภูมิ 1)

ตาราง 1 จำนวนประชากร จำแนกตามเพศ และเขตการปกครอง

เขตการปกครอง	ประชากร			ร้อยละ
	รวม	ชาย	หญิง	
รวม	629,707	303,814	325,893	100.0
ในเขตเทศบาล	166,782	79,139	87,643	26.5
นอกเขตเทศบาล	462,925	224,675	238,250	73.5

แผนภูมิ 1 จำนวนประชากร จำแนกตามอำเภอ พ.ศ. 2553

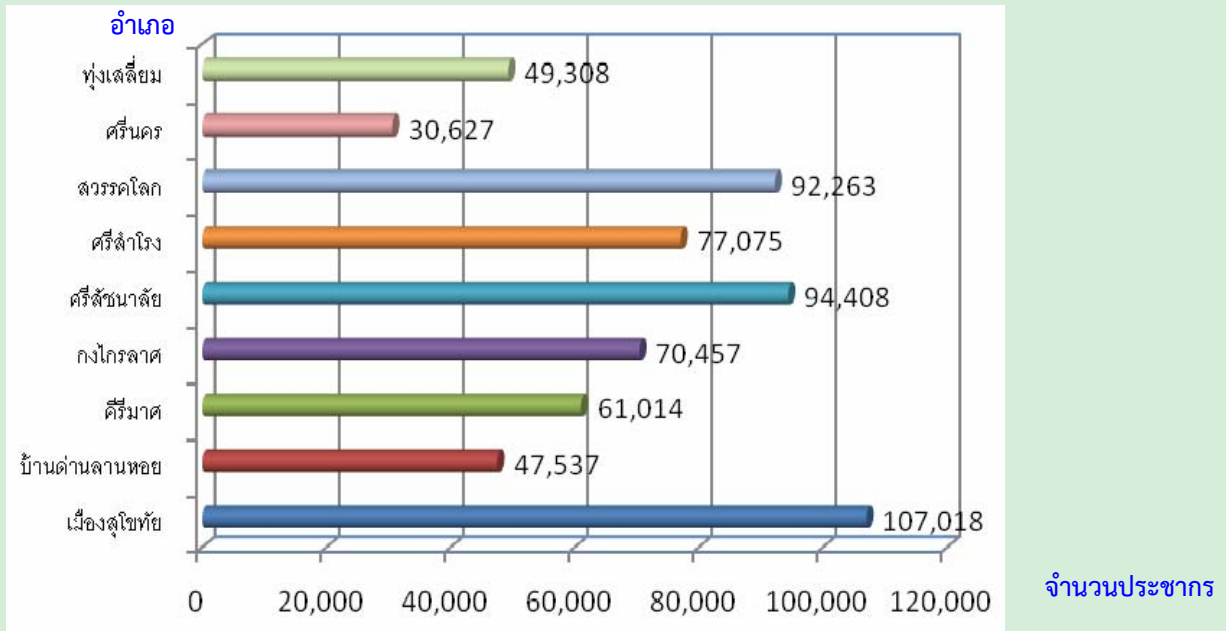

1.2 ความหนาแน่นของประชากร

จังหวัดสุโขทัย มีจำนวนประชากรโดยเฉลี่ยประมาณ 95.5 คน ต่อพื้นที่ 1 ตารางกิโลเมตร พื้นที่ที่มีความหนาแน่นของประชากรมากที่สุด คือ อำเภอเมืองสุโขทัย 184.2 คน ต่อพื้นที่ 1 ตารางกิโลเมตร และความหนาแน่นน้อยที่สุด คือ อำเภอศรีสัชนาลัย 46.0 คนต่อพื้นที่ 1 ตารางกิโลเมตร

ตาราง 2 ความหนาแน่นของประชากรโดยเฉลี่ย จำแนกตามอำเภอ และเขตการปกครอง

อำเภอ	ความหนาแน่นของประชากร (คนต่อ 1 ตารางกิโลเมตร)
รวม	95.5
เมืองสุโขทัย	184.2
บ้านด่านลานหอย	46.7
ศรีมาศ	116.9
กงไกรลาศ	140.4
ศรีสัชนาลัย	46.0
ศรีสำโรง	136.2
สวรรคโลก	157.4
ศรีนคร	153.1
พุ่งเสลี่ยม	86.5

1.3 จำนวนครัวเรือน ขนาดของครัวเรือนและเพศของหัวหน้าครัวเรือน

จำนวนครัวเรือนในจังหวัดสุโขทัยมีทั้งสิ้น 200,470 ครัวเรือน โดยเป็นครัวเรือนส่วนบุคคล จำนวน 199,860 ครัวเรือน และครัวเรือนกลุ่มบุคคล (เช่น ครัวเรือนสถาบัน ครัวเรือนคนงาน) จำนวน 610 ครัวเรือน และมีขนาดของครัวเรือนส่วนบุคคลโดยเฉลี่ยเท่ากับ 3.1 คน โดยในเขตเทศบาลและนอกเขตเทศบาล มีขนาดครัวเรือนโดยเฉลี่ยใกล้เคียงกัน คือ 3.0 คน และ 3.1 คน ตามลำดับ (ตารางสถิติ ตารางที่ 1)

เมื่อเปรียบเทียบขนาดของครัวเรือนส่วนบุคคล พบว่า อำเภอบ้านด่านลานหอยมีขนาดของครัวเรือนโดยเฉลี่ยใหญ่ที่สุด คือ 3.3 คน และเล็กที่สุดคืออำเภอเมืองสุโขทัยและอำเภอสรีษัชนาลัย คือ 3.0 คน ต่อหนึ่งครัวเรือน

สำหรับหัวหน้าครัวเรือนของครัวเรือนส่วนบุคคลส่วนใหญ่เป็นชายมากกว่าหญิง คือ ร้อยละ 65.3 และร้อยละ 34.7 ตามลำดับ และในเขตเทศบาลมีสัดส่วนหัวหน้าครัวเรือนเป็นหญิงสูงกว่านอกเขตเทศบาล (ตาราง 3)

ตาราง 3 จำนวนและขนาดครัวเรือนส่วนบุคคล ร้อยละของหัวหน้าครัวเรือน จำแนกตามเขตการปกครอง

เขตการปกครอง	จำนวนครัวเรือนส่วนบุคคล	ขนาดครัวเรือนโดยเฉลี่ย	ร้อยละของหัวหน้าครัวเรือน		
			รวม	ชาย	หญิง
รวม	199,860	3.1	100.0	65.3	34.7
ในเขตเทศบาล	53,661	3.0	100.0	60.6	39.4
นอกเขตเทศบาล	146,198	3.1	100.0	67.0	33.0

1.4 โครงสร้างทางอายุและเพศของประชากร

เมื่อพิจารณาประชากรของจังหวัดสุโขทัยตามกลุ่มอายุ (ตาราง 4) พบว่า มีประชากรวัยเด็ก (อายุ 0 – 14 ปี) ร้อยละ 19.8 ประชากรวัยแรงงาน (อายุ 15 – 59 ปี) ร้อยละ 63.1 และประชากรวัยสูงอายุ (อายุ 60 ปีขึ้นไป) ร้อยละ 17.0 โดยในเขตเทศบาลมีสัดส่วนของประชากรวัยแรงงานและวัยสูงอายุสูงกว่านอกเขตเทศบาล แต่มีประชากรวัยเด็กต่ำกว่านอกเขตเทศบาล ถ้าเปรียบเทียบระหว่างเพศ พบว่า สัดส่วนของประชากรวัยเด็ก และประชากรวัยแรงงานจะเป็นชายสูงกว่าหญิง ในขณะที่ประชากรวัยสูงอายุจะเป็นหญิงมากกว่าชาย

อายุโดยเฉลี่ยของประชากร (อายุมัธยฐาน) ประมาณ 39.8 ปี ประชากรนอกเขตเทศบาลมีอายุโดยเฉลี่ยสูงกว่าในเขตเทศบาลเล็กน้อย คือ 39.6 ปี และ 35.5 ปี ตามลำดับ

เมื่อพิจารณาถึงอัตราส่วนการเป็นภาระ ซึ่งหมายถึงการที่ประชากรวัยแรงงานอายุ 15-59 ปี ต้องรับภาระประชากรในวัยอื่น ๆ พบว่า อัตราส่วนการเป็นภาระรวมคิดเป็น 58.4 กล่าวคือ ประชากรที่อยู่ ในวัยทำงาน 100 คน ต้องรับภาระเลี้ยงดูเด็ก และคนชราประมาณ 58 คน อัตราส่วนการเป็นภาระวัยเด็กเท่ากับ 31.4 อัตราส่วนการเป็นภาระวัยชราเท่ากับ 27.0 โดยนอกเขตเทศบาลมีอัตราส่วนการเป็นภาระวัยเด็กสูงกว่าในเขตเทศบาล และพบว่าในเขตเทศบาลจะมีอัตราส่วนการเป็นภาระวัยชราสูงกว่านอกเขตเทศบาล

ตาราง 4 ลักษณะทางประชากร จำแนกตามเขตการปกครอง

ลักษณะทางประชากร	รวม	เขตการปกครอง	
		ในเขตเทศบาลเทศบาล	นอกเขตเทศบาล
ประชากรตามหมวดอายุ (%)			
วัยเด็ก 0 – 14 ปี			
รวม	19.8	18.4	20.3
ชาย	21.3	19.9	21.8
หญิง	18.5	17.1	19.0
วัยแรงงาน 15 – 59 ปี			
รวม	63.1	63.3	63.1
ชาย	63.3	63.8	63.1
หญิง	63.0	62.9	63.0
วัยสูงอายุ 60 ปีขึ้นไป			
รวม	17.0	18.2	16.6
ชาย	15.4	16.3	15.1
หญิง	18.5	20.0	18.0
อายุมีฐาน	39.8	35.5	39.6
อัตราส่วนระหว่างเพศ (%)			
รวม	93.2	90.3	94.3
วัยเด็ก 0 – 14 ปี	107.5	105.4	108.3
วัยแรงงาน 15 – 59 ปี	93.7	91.6	94.4
วัยสูงอายุ 60 ปีขึ้นไป	77.5	73.5	79.1
อัตราส่วนการเป็นภาระ (%)			
รวม	58.4	57.9	58.6
วัยเด็ก 0 – 14 ปี	31.4	29.1	32.3
วัยสูงอายุ 60 ปีขึ้นไป	27.0	28.8	26.3

1.5 ศาสนาและสัญชาติ

ประชากรส่วนใหญ่นับถือศาสนาพุทธ ร้อยละ 99.5 รองลงมานับถือศาสนาคริสต์ ร้อยละ 0.2 และศาสนาอิสลาม ร้อยละ 0.1

ประชากรในจังหวัดสุโขทัยส่วนใหญ่ หรือร้อยละ 99.0 เป็นผู้มีสัญชาติไทย ร้อยละ 0.4 เป็นคนสัญชาติพม่า ร้อยละ 0.2 สัญชาติจีน และที่เหลือเป็นผู้มีสัญชาติอื่น ๆ

ตาราง 5 ร้อยละของประชากร จำแนกศาสนา สัญชาติ และเขตการปกครอง

ศาสนาและสัญชาติ	รวม	เขตการปกครอง	
		ในเขตเทศบาล	นอกเขตเทศบาล
ศาสนา	100.0	100.0	100.0
พุทธ	99.5	99.5	99.5
อิสลาม	0.1	0.2	0.1
คริสต์	0.2	0.2	0.2
ไม่มีศาสนา	0.1	-	0.1
สัญชาติ	100.0	100.0	100.0
ไทย	99.0	98.9	99.1
พม่า	0.4	0.4	0.4
จีน	0.2	0.3	0.1
อื่นๆ	0.4	0.4	0.4

1.6 สถานภาพสมรส

แผนภูมิ 2 แสดงสถานภาพสมรสของประชากรอายุตั้งแต่ 13 ปีขึ้นไป พบว่า เกินกว่าร้อยละ 60 ของประชากรเป็นผู้ที่สมรส โดยสัดส่วนผู้สมรสของเพศชายและหญิงไม่แตกต่างกัน สัดส่วนของประชากรชายที่อยู่เป็นโสดจะสูงกว่าหญิง (ร้อยละ 28.1 และ 19.9 ตามลำดับ) แต่เพศหญิงจะมีสัดส่วนของการเป็นหม้ายหย่า และแยกกันอยู่สูงกว่าเพศชายกว่า 2 เท่า (ร้อยละ 18.3 และ 7.3 ตามลำดับ)

แผนภูมิ 2 ร้อยละของประชากรอายุ 13 ปีขึ้นไป จำแนกตามสถานภาพสมรส และเพศ

ร้อยละ

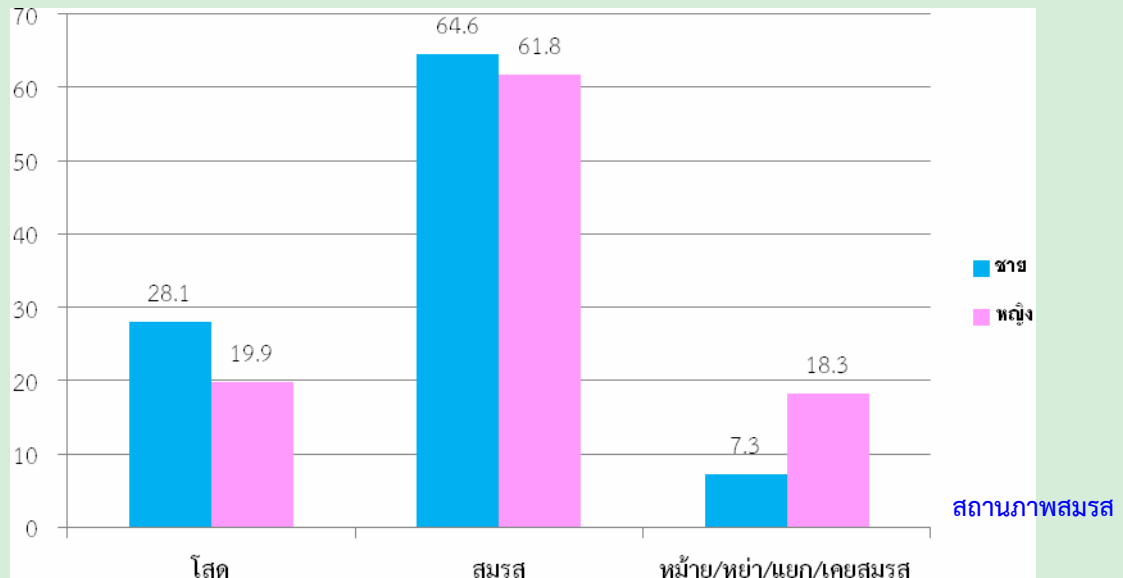

1.7 การมีชื่อในทะเบียนบ้าน

จากการสอบถามเรื่องการมีชื่อในทะเบียนบ้านตามที่อยู่จริง พบว่า ประชากรที่อาศัยอยู่ในจังหวัดสุโขทัยและมีชื่ออยู่ในทะเบียนบ้านที่อาศัยอยู่ปัจจุบัน ร้อยละ 90.4 มีชื่ออยู่ในทะเบียนบ้านอื่นในจังหวัดสุโขทัย ร้อยละ 6.9 มีชื่อในทะเบียนบ้านในจังหวัดอื่น ร้อยละ 2.1 ส่วนที่เหลือเป็นผู้ที่มีชื่อในทะเบียนบ้านในประเทศอื่น ๆ หรือไม่มีในประเทศใดเลย สัดส่วนประชากรในเขตเทศบาลที่มีชื่อในทะเบียนบ้านที่อาศัยอยู่ต่ำกว่าประชากรนอกเขตเทศบาล (ร้อยละ 85.0 และร้อยละ 92.4)

ตาราง 6 ร้อยละของประชากร จำแนกตามการมีชื่อในทะเบียนบ้าน เพศ และเขตการปกครอง

การมีชื่อในทะเบียนบ้าน	รวม	เพศ		เขตการปกครอง	
		ชาย	หญิง	ในเขตเทศบาล	นอกเขตเทศบาล
รวม	100.0	100.0	100.0	100.0	100.0
มีในบ้านที่อาศัยอยู่	90.4	89.4	91.4	85.0	92.4
มีอยู่ที่อื่น					
ในจังหวัดนี้	6.9	7.7	6.2	11.1	5.4
ในจังหวัดอื่น	2.1	2.3	1.9	3.3	1.7
ประเทศอื่น	0.6	0.6	0.5	0.5	0.6
ไม่มีที่ใดเลย	a	0.1	-	0.1	-

1.8 ลักษณะความพิการ

จากข้อถามเรื่องความพิการในครั้งนี หมายถึ ความพิการโดยประจักษ์ที่สามารถมองเห็นได้เด่นชัดตามความหมายของกระทรวงพัฒนาการสังคมและความมั่นคงของมนุษย์ โดยได้สอบถามประชากรทุกคนว่ามีลักษณะความพิการหรือไม่ พบว่า ประชากรในจังหวัดสุโขทัยทั้งสิ้น 629,707 คน ไม่มีลักษณะความพิการ ร้อยละ 98.6 และผู้ที่มีลักษณะความพิการ มีเพียงร้อยละ 1.4 (ตาราง 7)

ตาราง 7 ร้อยละของประชากร จำแนกตามลักษณะความพิการ เพศ และเขตการปกครอง

ลักษณะความพิการ	รวม	เพศ		เขตการปกครอง	
		ชาย	หญิง	ในเขตเทศบาล	นอกเขตเทศบาล
รวม	100.0	100.0	100.0	100.0	100.0
ไม่มีความพิการ	98.6	98.4	98.8	98.6	98.6
มีความพิการ	1.4	1.6	1.2	1.4	1.4

2. ลักษณะทางสังคมและเศรษฐกิจ

2.1 การศึกษา

ประชากรกลุ่มอายุ 6 – 24 ปี ซึ่งเป็นประชากรในวัยที่ควรกำลังศึกษาอยู่ในระดับใดระดับหนึ่ง (ตาราง 8) พบว่า มีผู้ที่ไม่ได้กำลังเรียนหนังสือประมาณ ร้อยละ 25.8 สัดส่วนของผู้ชายที่ไม่ได้กำลังเรียนหนังสือสูงกว่าผู้หญิงเล็กน้อย (ร้อยละ 27.2 และร้อยละ 24.2 ตามลำดับ) และประชากรนอกเขตเทศบาลที่ไม่ได้กำลังเรียนหนังสือมีสัดส่วนสูงกว่าในเขตเทศบาล

สำหรับการศึกษาที่สำเร็จของประชากรอายุ 15 ปีขึ้นไป พบว่า ประชากรที่สำเร็จการศึกษาสูงกว่าระดับประถมศึกษา มีประมาณร้อยละ 32.1 ของประชากรอายุ 15 ปีขึ้นไปทั้งสิ้น ถ้าเปรียบเทียบระหว่างเพศพบว่า ผู้ชายสำเร็จการศึกษาสูงกว่าระดับประถมศึกษามากกว่าผู้หญิง (ร้อยละ 35.2 และร้อยละ 29.3 ตามลำดับ) ประชากรที่อยู่ในเขตเทศบาลสำเร็จการศึกษาสูงกว่าระดับประถมศึกษาภายนอกเขตเทศบาล (ร้อยละ 41.6 และร้อยละ 28.6 ตามลำดับ) และประชากรอายุ 15 ปีขึ้นไปมีการศึกษาเฉลี่ย 6.7 ปี โดยเพศชายมีการศึกษาเฉลี่ยสูงกว่าเพศหญิง (6.9 ปี และ 6.4 ปี ตามลำดับ)

ตาราง 8 การศึกษาของประชากร จำแนกตามเพศ และเขตการปกครอง

การศึกษา	รวม	เพศ		เขตการปกครอง	
		ชาย	หญิง	ในเขตเทศบาล	นอกเขตเทศบาล
ประชากรอายุ 6-24 ปีที่ไม่ได้กำลังเรียน (%)	25.8	27.2	24.2	24.1	26.3
ประชากรอายุ 15 ปีขึ้นไปสำเร็จการศึกษา	32.1	35.2	29.3	41.6	28.6
สูงกว่าระดับประถมศึกษา (%)					
ปีการศึกษาเฉลี่ยของประชากรอายุ 15 ปีขึ้นไป	6.7	6.9	6.4	7.6	6.3

2.2 การอ่านออกและเขียนได้

เมื่อพิจารณาอัตราการอ่านออกและเขียนได้ของประชากรอายุ 15 ปีขึ้นไป ซึ่งได้สอบถามถึงความสามารถในการอ่านออกและเขียนได้ทั้งภาษาไทยและภาษาอื่น พบว่า เกินกว่าร้อยละ 90 ของประชากรในจังหวัดสุโขทัย สามารถอ่านออกและเขียนได้ในภาษาไทย โดยเพศชายมีอัตราการอ่านออกและเขียนได้สูงกว่าเพศหญิง (ร้อยละ 97.9 และร้อยละ 95.9 ตามลำดับ) ประชากรในเขตเทศบาลและนอกเขตเทศบาลมีอัตราการอ่านออกและเขียนได้ใกล้เคียงกัน (ตาราง 9)

สำหรับความสามารถในการอ่านออกและเขียนได้ในภาษาอื่นนอกจากภาษาไทยนั้น พบว่า ส่วนใหญ่เป็นภาษาอังกฤษ และภาษาจีน ซึ่งประชากรในเขตเทศบาลจะมีอัตราการอ่านออกและเขียนได้ ในภาษาอื่นสูงกว่าประชากรนอกเขตเทศบาล คือ ร้อยละ 11.2 และร้อยละ 4.2 ตามลำดับ เนื่องจากประชากรต่างชาติที่อยู่ในเขตเทศบาลมีสัดส่วนที่สูงกว่านอกเขตเทศบาล

ตาราง 9 ร้อยละของประชากรอายุ 15 ปีขึ้นไป จำแนกตามการอ่านออกและเขียนได้ เพศ และเขตการปกครอง

การอ่านออกและเขียนได้	รวม	เพศ		เขตการปกครอง	
		ชาย	หญิง	ในเขตเทศบาล	นอกเขตเทศบาล
ภาษาไทย	100.0	100.0	100.0	100.0	100.0
อ่านออกเขียนได้	96.8	97.9	95.9	96.9	96.8
อ่านไม่ออกเขียนไม่ได้	3.2	2.1	4.1	3.1	3.2
ภาษาอื่น ๆ	100.0	100.0	100.0	100.0	100.0
อ่านออกเขียนได้	6.1	6.2	6.1	11.2	4.2
อ่านไม่ออกเขียนไม่ได้	93.9	93.8	93.9	88.8	95.8

2.3 การทำงานในรอบปี

2.3.1 อุตสาหกรรม

ประชากรอายุ 15 ปีขึ้นไป ที่มีงานทำในรอบปีที่แล้ว (1 กันยายน 2552 ถึง 31 สิงหาคม 2553) มีจำนวน 366,305 คน คิดเป็นร้อยละ 72.8 ของประชากรทั้งสิ้น เป็นชาย 182,710 คน (ร้อยละ 49.9) และหญิง 183,595 คน (ร้อยละ 50.1) ส่วนประชากรที่มีอายุ 15 ปีขึ้นไปที่ไม่มีการทำงานหรือไม่ได้ทำงาน มีร้อยละ 27.2 เมื่อพิจารณาอุตสาหกรรมหรือประเภทกิจการของผู้ที่มีงานทำ พบว่า มีผู้ทำงานในภาคเกษตรกรรม ร้อยละ 64.7 และนอกภาคเกษตรกรรม ร้อยละ 35.3 โดยส่วนใหญ่ทำงานในสาขาการขนส่ง ขยายปลีก การซ่อมแซมยานยนต์ รถจักรยานยนต์ ของใช้ส่วนบุคคลและของใช้ในครัวเรือน ร้อยละ 9.4

สำหรับผู้มีงานทำในเขตเทศบาลส่วนใหญ่ทำงานนอกภาคเกษตรกรรม (ร้อยละ 63.3) โดยทำงานในสาขาการขนส่ง การขยายปลีกมากที่สุด (ร้อยละ 17.5) ส่วนผู้มีงานทำนอกเขตเทศบาล ส่วนใหญ่ทำงานในภาคเกษตรกรรม (ร้อยละ 74.0) (ตาราง 10)

ตาราง 10 จำนวนและร้อยละของประชากรอายุ 15 ปีขึ้นไป จำแนกตามการมีงานทำ อุตสาหกรรม เพศ และเขตการปกครอง

อุตสาหกรรม	รวม	เพศ		เขตการปกครอง	
		ชาย	หญิง	ในเขตเทศบาล	นอกเขตเทศบาล
ยอดรวม ^{1/}	503,224	238,220	265,004	135,529	367,694
ผู้มีงานทำ	366,305	182,710	183,595	91,445	274,860
อุตสาหกรรม					
ภาคเกษตรกรรม					
1.เกษตรกรรม การป่าไม้ และ การประมง	64.7	65.3	64.1	36.7	74.0
นอกภาคเกษตรกรรม					
1. การขนส่ง และการขยายปลีกฯ	9.4	8.8	9.9	17.5	6.7
2. การผลิต	4.2	3.4	4.9	7.8	3.0
3. การก่อสร้าง	4.0	5.7	2.4	6.3	3.3
4. กิจกรรมบริการด้านอื่นๆ	3.8	3.6	4.0	3.9	3.7
5. ที่พักแรมและบริการด้านอาหาร	3.5	2.1	4.9	7.8	2.1
ผู้ไม่มีงานทำ	136,918	55,510	81,408	44,084	92,834

1/ ไม่รวมผู้ที่ไม่ทราบว่าทำงานหรือไม่

2.3.2 สถานภาพการทำงาน

ผู้มีงานทำในรอบปีส่วนใหญ่ทำงานส่วนตัวโดยไม่มีลูกจ้าง ร้อยละ 40.7 รองลงมาคือทำงานในฐานะช่วยธุรกิจในครัวเรือนโดยไม่ได้รับค่าจ้าง ร้อยละ 32.5 เมื่อเปรียบเทียบระหว่างเพศ พบว่า สัดส่วนผู้หญิงทำงานในฐานะช่วยธุรกิจในครัวเรือนโดยไม่ได้รับค่าจ้างสูงกว่าผู้ชาย (ร้อยละ 46.1 และร้อยละ 18.9) ขณะที่ผู้ชายที่ประกอบธุรกิจส่วนตัวมีสัดส่วนมากกว่าผู้หญิง (ร้อยละ 52.2 และ ร้อยละ 29.3)

สำหรับสถานภาพการทำงานของผู้มีงานทำในเขตเทศบาลและนอกเขตเทศบาลนั้นไม่แตกต่างกัน โดยนอกเขตเทศบาลมีสัดส่วนการประกอบธุรกิจส่วนตัวโดยไม่มีลูกจ้าง และช่วยธุรกิจในครัวเรือนสูงกว่าในเขตเทศบาล แต่สัดส่วนการเป็นนายจ้างของในเขตเทศบาลสูงกว่านอกเขตเทศบาล (ร้อยละ 2.4 และร้อยละ 0.9)

ตาราง 11 ร้อยละของผู้มีงานทำ จำแนกตามสถานภาพการทำงาน เพศ และเขตการปกครอง

สถานภาพการทำงาน	รวม	เพศ		เขตการปกครอง	
		ชาย	หญิง	ในเขตเทศบาล	นอกเขตเทศบาล
รวม	100.0	100.0	100.0	100.0	100.0
นายจ้าง	1.2	1.7	0.8	2.4	0.9
ประกอบธุรกิจส่วนตัวโดยไม่มีลูกจ้าง	40.7	52.2	29.3	36.0	42.3
ช่วยธุรกิจในครัวเรือนโดยไม่ได้รับค่าจ้าง	32.5	18.9	46.1	22.8	35.8
ลูกจ้างรัฐบาล	7.0	7.1	6.9	13.8	4.7
ลูกจ้างรัฐวิสาหกิจ	0.5	0.7	0.3	1.0	0.4
ลูกจ้างเอกชน	17.9	19.4	16.5	23.8	15.9
สมาชิกของการรวมกลุ่ม	0.1	0.1	0.1	0.2	0.1

3. ภาวะเจริญพันธุ์

3.1 บุตรเกิดรอดและจำนวนบุตรที่มีชีวิตอยู่

จากการสอบถามผู้หญิงที่มีอายุ 13 ปีขึ้นไปทุกคน ในเรื่องของการมีบุตร พบว่า ผู้หญิง 1 คน มีบุตรที่ตนเองเป็นผู้ให้กำเนิดและมีชีวิตอยู่ขณะคลอดหรือบุตรเกิดรอดโดยเฉลี่ย มีประมาณ 1.75 คน โดยผู้หญิงที่อยู่ในเขตเทศบาลมีจำนวนบุตรเกิดรอดโดยเฉลี่ยต่ำกว่าหญิงที่อยู่นอกเขตเทศบาลเล็กน้อย คือ 1.69 คน และ 1.77 คน ตามลำดับ แต่เมื่อพิจารณาเฉพาะหญิงเคยสมรสที่อยู่ในวัยเจริญพันธุ์อายุ 15-49 ปี พบว่า มีบุตรเกิดรอดโดยเฉลี่ย 1.50 คน ซึ่งต่ำกว่าเมื่อ 10 ปีที่แล้ว (1.76 คน) ซึ่งสอดคล้องกับอายุเฉลี่ยที่สมรสครั้งแรกสูงขึ้นทั้งชายและหญิง

เมื่อพิจารณาอายุเฉลี่ยเมื่อสมรสครั้งแรก (SMAM) พบว่า ผู้หญิงแต่งงานเร็วกว่าผู้ชาย โดยผู้หญิงแต่งงานครั้งแรกเมื่ออายุเฉลี่ยประมาณ 22.5 ปี ส่วนผู้ชายแต่งงานครั้งแรกเมื่ออายุเฉลี่ยประมาณ 27.4 ปี และประชากรทั้งชายและหญิงที่อยู่ในเขตเทศบาลจะแต่งงานช้ากว่าผู้ที่อยู่นอกเขตเทศบาล (ตาราง 12)

ตาราง 12 ภาวะเจริญพันธุ์ และอายุเฉลี่ยเมื่อแรกสมรส จำแนกตามเขตการปกครอง

ภาวะเจริญพันธุ์	รวม	เขตการปกครอง	
		ในเขตเทศบาล	นอกเขตเทศบาล
จำนวนบุตรเกิดรอดเฉลี่ย^{1/} (คน)			
ต่อสตรีอายุ 13 ปีขึ้นไป	1.75	1.69	1.77
ต่อสตรีอายุ 15-49 ปี	1.14	1.06	1.17
ต่อสตรีเคยสมรสอายุ 15-49 ปี	1.50	1.49	1.51
จำนวนบุตรที่มีชีวิตอยู่เฉลี่ย^{1/} (คน)			
ต่อสตรีอายุ 13 ปีขึ้นไป	1.67	1.61	1.69
ต่อสตรีอายุ 15-49 ปี	1.13	1.05	1.16
ต่อสตรีเคยสมรสอายุ 15-49 ปี	1.49	1.47	1.49
อายุเฉลี่ยเมื่อแรกสมรส (ปี)			
รวม	25.0	26.0	24.6
ชาย	27.4	28.3	27.1
หญิง	22.5	23.7	22.1

1/ ไม่รวมผู้ที่ไม่ทราบว่ามีบุตรหรือไม่

4. การย้ายถิ่น

4.1 สถานที่เกิดและระยะเวลาการอยู่อาศัยในสถานที่อยู่ปัจจุบัน

จากการทำสำมะโนประชากรและเคหะ พ.ศ. 2553 พบว่า ประชากรที่เกิดในจังหวัดสุโขทัย และปัจจุบันอาศัยอยู่ในจังหวัดที่เกิด มีร้อยละ 89.6 ซึ่งส่วนใหญ่เป็นเพศหญิงมากกว่าเพศชาย (ร้อยละ 89.9 และร้อยละ 89.3 ตามลำดับ) ส่วนประชากรที่เกิดในจังหวัดอื่น หรือประชากรที่ไม่ได้อาศัยอยู่ในจังหวัดที่เกิด มีร้อยละ 10.4 ซึ่งส่วนใหญ่จะอาศัยอยู่ในเขตเทศบาลมากกว่านอกเขตเทศบาล (ร้อยละ 12.4 และร้อยละ 9.6 ตามลำดับ)

สำหรับประชากรในจังหวัดสุโขทัยที่มีการย้ายถิ่นในช่วง พ.ศ. 2548-2553 มีประมาณ 30,766 คน คิดเป็นร้อยละ 4.9 ของประชากรทั้งจังหวัด (ไม่รวมผู้ที่ไม่ทราบระยะเวลาการอยู่อาศัยในปัจจุบัน) โดยในเขตเทศบาลมีสัดส่วนผู้ย้ายถิ่นสูงกว่านอกเขตเทศบาล (ร้อยละ 7.6 และร้อยละ 3.9) เมื่อพิจารณาแยกตามเพศพบว่าเพศชายและเพศหญิงมีสัดส่วนการย้ายถิ่นไม่แตกต่างกัน (ร้อยละ 5.2)

ตาราง 13 ร้อยละการย้ายถิ่นของประชากร จำแนกตามเหตุผลของการย้ายถิ่น เพศ และเขตการปกครอง

การย้ายถิ่น และเหตุผลของการย้ายถิ่น	รวม	เพศ		เขตการปกครอง	
		ชาย	หญิง	ในเขตเทศบาล	นอกเขตเทศบาล
การย้ายถิ่นของประชากร					
ผู้ที่อาศัยอยู่ในจังหวัดที่เกิด	89.6	89.3	89.9	87.6	90.4
ผู้ที่ไม่ได้อาศัยอยู่ในจังหวัดที่เกิด	10.4	10.7	10.1	12.4	9.6
ผู้ที่ย้ายถิ่นในช่วง 5 ปี (พ.ศ. 2548-2553)	4.9	5.2	5.2	7.6	3.9
เหตุผลของการย้ายถิ่น	100.0	100.0	100.0	100.0	100.0
หางานทำ	6.7	7.3	6.0	6.3	7.0
หน้าที่การงาน	17.2	18.9	15.5	22.6	13.5
เพื่อการศึกษา	7.4	7.5	7.4	11.5	4.5
ติดตามบุคคลในครัวเรือน	32.7	28.5	37.0	22.9	39.6
กลับภูมิลำเนา	7.8	7.2	8.4	5.7	9.3
ย้ายที่อยู่อาศัย	19.7	18.9	20.6	17.7	21.2
ย้ายเข้าครัวเรือนสถาบัน	7.6	10.7	4.5	12.7	4.1
อื่นๆ	0.7	0.9	0.5	0.7	0.8

4.2 เหตุผลของการย้ายถิ่น

สำหรับเหตุผลการย้ายถิ่นของประชากรที่มีการย้ายถิ่นในช่วง พ.ศ. 2548-2553 พบว่า ส่วนใหญ่ย้ายเพื่อติดตามบุคคลในครัวเรือน ร้อยละ 32.7 รองลงมา คือ ย้ายที่อยู่อาศัย และย้ายเพื่อหน้าที่การงาน (ร้อยละ 19.7 และร้อยละ 17.2) โดยเพศชายมีเหตุผลของการย้ายถิ่นเพื่อหน้าที่การงานสูงกว่าเพศหญิง ในขณะที่เพศหญิงมีเหตุผลในการย้ายเพื่อติดตามบุคคลในครัวเรือนสูงกว่าเพศชาย สำหรับประชากรในเขตเทศบาลย้ายถิ่นเพื่อหน้าที่การงานมีสัดส่วนสูงกว่านอกเขตเทศบาล (ร้อยละ 22.6 และร้อยละ 13.5) และสัดส่วนประชากรนอกเขตเทศบาลย้ายถิ่นเพื่อติดตามบุคคลในครัวเรือนสูงกว่าประชากรในเขตเทศบาล (ร้อยละ 39.6 และร้อยละ 22.9)

ภาคเคหะ

1. ประเภทและลักษณะของที่อยู่อาศัย

เมื่อศึกษาถึงประเภทที่อยู่อาศัยของครัวเรือนส่วนบุคคลในจังหวัดสุโขทัย ในปี 2553 พบว่า ครัวเรือนส่วนใหญ่ ร้อยละ 95.5 มีที่อยู่อาศัยเป็น บ้านเดี่ยว รองลงมา เป็น ตึกแถว ห้องแถว หรือเรือนแถว ร้อยละ 3.0 และทาวน์เฮาส์ บ้านแฝด ร้อยละ 0.7 เมื่อพิจารณาประเภทของที่อยู่อาศัยตามเขตการปกครอง จะมีลักษณะเหมือนกันคือส่วนใหญ่เป็นบ้านเดี่ยว ยกเว้นที่อยู่อาศัยประเภทตึกแถว ห้องแถว เรือนแถว และแฟลต อพาร์ทเมนท์ ที่มีในเขตเทศบาลมากกว่านอกเขตเทศบาล

สำหรับลักษณะของที่อยู่อาศัยหรือวัสดุที่ใช้ในการก่อสร้างที่อยู่อาศัยของครัวเรือน พบว่า ส่วนใหญ่ปลูกสร้างด้วยวัสดุที่ถาวร คือ เป็นตึก ไม้ และครึ่งตึกครึ่งไม้ (ร้อยละ 99.5) โดยที่ครัวเรือนในเขตเทศบาลมีสัดส่วนของที่อยู่อาศัยที่สร้างด้วยวัสดุที่ถาวร สูงกว่านอกเขตเทศบาลเพียงเล็กน้อย คือ ร้อยละ 99.6 และร้อยละ 99.5 ตามลำดับ (ตาราง 14)

ตาราง 14 จำนวนและร้อยละของครัวเรือนส่วนบุคคล จำแนกตามประเภทและลักษณะของที่อยู่อาศัย และเขตการปกครอง

ประเภทที่อยู่อาศัย และลักษณะของที่อยู่อาศัย	รวม		เขตการปกครอง	
	จำนวน	ร้อยละ	ในเขตเทศบาล	นอกเขตเทศบาล
ประเภทที่อยู่อาศัย^{1/}	199,860	100.0	100.0	100.0
บ้านเดี่ยว	190,957	95.5	87.4	98.5
ทาวน์เฮาส์ บ้านแฝด ทาวน์โฮม	1,424	0.7	1.7	0.4
คอนโดมิเนียม แมนชั่น	56	a	0.1	a
แฟลต อพาร์ทเมนท์ หอพัก	1,063	0.5	1.8	0.1
ตึกแถว ห้องแถว เรือนแถว	5,947	3.0	8.6	0.9
อื่น ๆ ^{2/}	414	0.2	0.4	0.1
ลักษณะของที่อยู่อาศัย^{1/}	199,446	100.0	100.0	100.0
ตึก	47,573	23.9	33.4	20.4
ไม้	116,660	58.5	47.0	62.7
ครึ่งตึกครึ่งไม้	34,148	17.1	19.2	16.4
วัสดุไม่ถาวร/วัสดุใช้แล้ว	640	0.3	0.3	0.3
อื่น ๆ ^{2/}	424	0.2	0.1	0.2

1/ ไม่รวมไม่ทราบประเภทที่อยู่อาศัยและลักษณะของที่อยู่อาศัย

2/ รวมครัวเรือนที่อาศัยอยู่ในห้องภายในบ้าน ห้องภายในสำนักงาน เรือ แพ และรถ

2. การครอบครองที่อยู่อาศัยและที่ดินที่เป็นที่ตั้งของที่อยู่อาศัย

เมื่อพิจารณาถึงการครอบครองหรือการมีกรรมสิทธิ์ในที่อยู่อาศัยของประชากรในจังหวัดสุโขทัย พบว่า มีครัวเรือนประมาณร้อยละ 94.4 เป็นเจ้าของในที่อยู่อาศัย โดยสัดส่วนการเป็นเจ้าของที่อยู่อาศัยของครัวเรือนนอกเขตเทศบาลจะสูงกว่าในเขตเทศบาล (ร้อยละ 97.1 และร้อยละ 87.0 ตามลำดับ) ส่วนครัวเรือนที่เช่าที่อยู่อาศัย มีร้อยละ 3.0 โดยสัดส่วนครัวเรือนในเขตเทศบาลเช่าที่อยู่อาศัยสูงกว่านอกเขตเทศบาล (ร้อยละ 7.8 และร้อยละ 1.2 ตามลำดับ)

หากพิจารณาถึงการครอบครองที่ดินที่เป็นที่ตั้งของที่อยู่อาศัย (เฉพาะครัวเรือนที่เป็นเจ้าของหรือเช่าซื้อที่อยู่อาศัย) พบว่า เกินกว่าร้อยละ 90 ของครัวเรือนส่วนบุคคลในจังหวัดสุโขทัยเป็นเจ้าของที่ดินที่เป็นที่ตั้งของที่อยู่อาศัยในปัจจุบัน โดยสัดส่วนของการครอบครองที่ดินดังกล่าวของครัวเรือนนอกเขตเทศบาลจะสูงกว่าในเขตเทศบาล (ตาราง 15)

ตาราง 15 จำนวนและร้อยละของครัวเรือนส่วนบุคคล จำแนกตามการครอบครองที่อยู่อาศัยและที่ดิน และเขตการปกครอง

การครอบครองที่อยู่อาศัย และการครอบครองที่ดิน	รวม		เขตการปกครอง	
	จำนวน	ร้อยละ	ในเขตเทศบาล	นอกเขตเทศบาล
การครอบครองที่อยู่อาศัย^{1/}	199,467	100.0	100.0	100.0
เจ้าของ	188,217	94.4	87.0	97.1
เช่าซื้อ	371	0.2	0.4	0.1
เช่า	5,943	3.0	7.8	1.2
ไม่เสียค่าเช่า/ให้อยู่เปล่า	4,831	2.4	4.8	1.5
อื่น ๆ	105	0.1	0.1	a
การครอบครองที่ดิน^{1/}	187,613	100.0	100.0	100.0
เจ้าของ	178,351	95.1	94.7	95.2
เช่าซื้อ	2,298	1.2	1.3	1.2
เช่า	1,135	0.6	1.6	0.3
ไม่เสียค่าเช่า	5,157	2.7	2.1	3.0
อื่น ๆ	672	0.4	0.3	0.4

1/ ไม่รวมไม่ทราบ

3. แหล่งที่มาของน้ำดื่มที่ใช้

สำหรับแหล่งที่มาของน้ำดื่มในจังหวัดสุโขทัย พบว่า ครัวเรือนส่วนใหญ่จะดื่มน้ำประปา ร้อยละ 54.9 รองลงมาคือ น้ำประปาผ่านการบำบัด โดยการต้มหรือกรอง ร้อยละ 16.0 และน้ำฝนร้อยละ 11.9 เมื่อพิจารณาจากเขตการปกครอง พบว่า ครัวเรือนที่อยู่ในเขตเทศบาลมีสัดส่วนของการดื่มน้ำประปาที่นำมาผ่านการบำบัดโดยการต้มหรือกรองและน้ำดื่มบรรจุขวดสูงกว่านอกเขตเทศบาล แต่สัดส่วนการดื่มน้ำประปาของครัวเรือนนอกเขตเทศบาลสูงกว่าในเขตเทศบาลกว่าสองเท่า

สำหรับน้ำใช้นั้น ครัวเรือนส่วนใหญ่ใช้น้ำประปา ร้อยละ 86.8 รองลงมาใช้น้ำบ่อ ร้อยละ 9.8 และสัดส่วนการใช้น้ำประปาของครัวเรือนในเขตเทศบาลสูงกว่านอกเขตเทศบาล (ร้อยละ 89.8 และร้อยละ 85.7)

ตาราง 16 ร้อยละของครัวเรือนส่วนบุคคล จำแนกตามแหล่งที่มาของน้ำดื่ม น้ำใช้ และเขตการปกครอง

แหล่งที่มาของน้ำดื่มและน้ำใช้	รวม	เขตการปกครอง	
		ในเขตเทศบาล	นอกเขตเทศบาล
น้ำดื่ม	100.0	100.0	100.0
น้ำประปา	54.9	37.1	61.5
น้ำประปา (ต้ม/กรอง)	16.0	25.7	12.5
น้ำบาดาล	0.6	0.4	0.7
น้ำบ่อ	5.0	3.9	5.5
น้ำจากแม่น้ำ ลำคลองฯ	a	a	a
น้ำฝน	11.9	8.1	13.4
น้ำดื่มบรรจุขวด ตู้น้ำดื่มหยอดเหรียญ	11.4	24.8	6.4
อื่น ๆ	-	-	-
น้ำใช้	100.0	100.0	100.0
น้ำประปา	86.8	89.8	85.7
น้ำประปา (ต้ม/กรอง)	a	a	0.2
น้ำบาดาล	0.9	0.6	1.0
น้ำบ่อ	9.8	8.3	10.3
น้ำจากแม่น้ำ ลำคลองฯ	1.0	0.4	1.3
น้ำฝน	1.2	0.7	1.4
อื่น ๆ	0.2	a	0.2

a น้อยกว่าร้อยละ 0.1

4. ประเภทของการใช้ส้วม

จากตาราง 17 แสดงให้เห็นถึงประเภทของส้วมที่ใช้ในจังหวัดสุโขทัย รวมถึงสุขอนามัยและความสะอาดสบายในการใช้ส้วมของประชากร พบว่า ครัวเรือนที่อยู่ในเขตเทศบาลจะใช้ส้วมแบบนั่งห้อยเท้าสูงกว่าครัวเรือนที่อยู่นอกเขตเทศบาล (ร้อยละ 26.0 และร้อยละ 13.7) แต่ครัวเรือนที่อยู่นอกเขตเทศบาลจะใช้ส้วมแบบนั่งยองสูงกว่าในเขตเทศบาล (ร้อยละ 83.2 และร้อยละ 68.0)

ตาราง 17 ร้อยละของครัวเรือนส่วนบุคคล จำแนกตามประเภทของการใช้ส้วม และเขตการปกครอง

ประเภทของการใช้ส้วม	รวม	เขตการปกครอง	
		ในเขตเทศบาล	นอกเขตเทศบาล
รวม	100.0	100.0	100.0
ส้วมแบบนั่งห้อยเท้า	17.0	26.0	13.7
ส้วมแบบนั่งยอง	79.1	68.0	83.2
ส้วมแบบนั่งห้อยเท้าและส้วมแบบนั่งยอง	3.8	5.9	3.0
อื่น ๆ ^{1/}	a	a	a

1/ รวมส้วมหลุม ดั่ง ถ่ายลงแม่น้ำ ลำคลอง และไม่มีส้วม

a น้อยกว่าร้อยละ 0.1

5. การใช้เชื้อเพลิงในการประกอบอาหาร

สำหรับการใช้เชื้อเพลิงในการประกอบอาหารของครัวเรือนในจังหวัดสุโขทัย พบว่า ส่วนใหญ่ร้อยละ 70.1 ใช้ก๊าซเป็นเชื้อเพลิงในการประกอบอาหาร ซึ่งครัวเรือนในเขตเทศบาลและนอกเขตเทศบาลก็มีลักษณะเช่นเดียวกับภาพรวมของทั้งจังหวัด และสัดส่วนครัวเรือนในเขตเทศบาลใช้ไฟฟ้าในการประกอบอาหารสูงกว่านอกเขตเทศบาล ในขณะที่ครัวเรือนนอกเขตเทศบาลใช้ถ่าน ฟืน เศษไม้ สูงกว่าในเขตเทศบาล

ตาราง 18 ร้อยละของครัวเรือนส่วนบุคคล จำแนกตามประเภทเชื้อเพลิงที่ใช้ในการประกอบอาหาร และเขตการปกครอง

ประเภทเชื้อเพลิงที่ใช้ในการประกอบอาหาร ^{1/}	รวม	เขตการปกครอง	
		ในเขตเทศบาล	นอกเขตเทศบาล
รวม	100.0	100.0	100.0
ก๊าซ	70.1	76.2	67.9
ถ่าน ฟืน เศษไม้	26.4	17.3	29.8
ไฟฟ้า	2.2	3.1	1.8
น้ำมันก๊าด และอื่นๆ	-	-	-
ไม่มีการหุงต้ม	1.3	3.3	0.5

1/ ไม่รวมไม่ทราบ

a น้อยกว่าร้อยละ 0.1

6. การเป็นเจ้าของเครื่องใช้ในครัวเรือน

การเป็นเจ้าของเครื่องใช้ต่าง ๆ ในครัวเรือน หมายถึง การเป็นเจ้าของ โทรทัศน์ เครื่องเล่นวีซีดี/ดีวีดี โทรศัพท์มือถือ คอมพิวเตอร์ ตู้เย็น/ตู้แช่ ไมโครเวฟ/เตาอบ เครื่องซักผ้า เครื่องปรับอากาศ รถยนต์ รถจักรยานยนต์ และรถที่ใช้ในการเกษตร พบว่า เครื่องใช้ดังกล่าวจะมีในครัวเรือนที่อยู่ในเขตเทศบาลมากกว่านอกเขตเทศบาล (ยกเว้นรถที่ใช้ในการเกษตร) ในขณะที่ครัวเรือนที่อยู่นอกเขตเทศบาลเป็นเจ้าของเครื่องใช้ประเภทรถแทรกเตอร์ 4 ล้อและรถไถ 2 ล้อ ที่ใช้ในการเกษตรมากกว่าในเขตเทศบาล

นอกจากนี้ยังสอบถามถึงการมีอุปกรณ์และการใช้เทคโนโลยี คือ เคเบิลทีวี จานดาวเทียม และการใช้อินเทอร์เน็ตในครัวเรือน พบว่า ส่วนใหญ่ครัวเรือนในเขตเทศบาลมีการใช้เคเบิลทีวี จานดาวเทียมและอินเทอร์เน็ต สูงกว่านอกเขตเทศบาล (ตาราง 19)

ตาราง 19 จำนวนและร้อยละของครัวเรือนส่วนบุคคล จำแนกตามการเป็นเจ้าของเครื่องใช้ในครัวเรือน การมีอุปกรณ์เทคโนโลยีในครัวเรือน และเขตการปกครอง

การเป็นเจ้าของเครื่องใช้ และการมีอุปกรณ์เทคโนโลยี ในครัวเรือน	รวม		เขตการปกครอง (ร้อยละ)	
	จำนวนครัวเรือน ที่เป็นเจ้าของ/มีใช้	ร้อยละ	ในเขตเทศบาล เทศบาล	นอกเขตเทศบาล เทศบาล
การเป็นเจ้าของเครื่องใช้ในครัวเรือน	199,860	100.0	100.0	100.0
โทรทัศน์	192,783	96.5	97.1	96.2
เครื่องเล่นวีซีดี/ดีวีดี	146,187	73.1	74.9	72.5
โทรศัพท์มือถือ	177,936	89.0	90.8	88.4
คอมพิวเตอร์	40,533	20.3	30.1	16.7
ตู้เย็น ตู้แช่	181,116	90.6	92.1	90.1
ไมโครเวฟ เตาอบ	19,484	9.7	17.7	6.8
เครื่องซักผ้า	140,449	70.3	75.2	68.5
เครื่องปรับอากาศ	26,093	13.1	26.1	8.3
รถส่วนบุคคล รถปิกอัพ รถตู้	62,172	31.1	39.8	27.9
รถจักรยานยนต์	171,908	86.0	86.3	85.9
รถแทรกเตอร์ 4 ล้อ	12,760	6.4	4.2	7.2
รถไถ 2 ล้อ (รถไถเดินตาม)	72,685	36.4	15.6	44.0
การมีอุปกรณ์เทคโนโลยีในครัวเรือน	199,860	100.0	100.0	100.0
เคเบิลทีวี	10,207	5.1	8.7	3.8
จานดาวเทียม	53,073	26.6	32.8	24.2
อินเทอร์เน็ต	11,341	5.7	11.2	3.6

ตารางสถิติ

ตารางประชากร

สารบัญตารางสถิติ

ตารางประชากร

- ตารางที่ 1 ประชากรจำแนกตามเพศ ครั้วเรือนจำแนกตามประเภทของครั้วเรือน อำเภอ และเขตการปกครอง
- ตารางที่ 2 ประชากรจำแนกอายุรายปี เพศ และเขตการปกครอง
- ตารางที่ 3 ประชากรจำแนกตามกลุ่มอายุ เพศ อำเภอ และเขตการปกครอง
- ตารางที่ 4 ประชากรจำแนกตามศาสนา เพศ และเขตการปกครอง
- ตารางที่ 5 ประชากรจำแนกตามสัญชาติ เพศ และเขตการปกครอง
- ตารางที่ 6 ประชากรจำแนกตามภาษาที่ใช้พูดในครั้วเรือน เพศ และเขตการปกครอง
- ตารางที่ 7 ประชากรอายุ 3 ปีขึ้นไป จำแนกตามระดับชั้นที่กำลังเรียน กลุ่มอายุ เพศ และเขตการปกครอง
- ตารางที่ 8 ประชากรอายุ 3 ปีขึ้นไป จำแนกตามระดับชั้นที่เรียนสำเร็จ กลุ่มอายุ เพศ และเขตการปกครอง
- ตารางที่ 9 ประชากรอายุ 10 ปีขึ้นไป จำแนกตามการอ่านออกเขียนได้ กลุ่มอายุ เพศ และเขตการปกครอง
- ตารางที่ 10 ประชากรอายุ 13 ปีขึ้นไป จำแนกตามสถานภาพสมรส กลุ่มอายุ เพศ และเขตการปกครอง
- ตารางที่ 11 หญิงเคยสมรสอายุ 13 ปีขึ้นไป จำแนกตามจำนวนบุตรเกิดรอด จำนวนบุตรเกิดรอดโดยเฉลี่ย กลุ่มอายุของหญิง และเขตการปกครอง
- ตารางที่ 12 หญิงเคยสมรสอายุ 13 ปีขึ้นไป จำแนกตามจำนวนบุตรที่มีชีวิตอยู่ จำนวนบุตรที่มีชีวิตอยู่โดยเฉลี่ย กลุ่มอายุของหญิง และเขตการปกครอง
- ตารางที่ 13 ประชากรจำแนกตามลักษณะความพิการ เพศ และเขตการปกครอง
- ตารางที่ 14 ประชากรอายุ 15 ปีขึ้นไปทำงานในรอบปี จำแนกตามหมวดอาชีพ กลุ่มอายุ เพศ และเขตการปกครอง
- ตารางที่ 15 ประชากรอายุ 15 ปีขึ้นไปทำงานในรอบปี จำแนกตามหมวดอุตสาหกรรม กลุ่มอายุ เพศ และเขตการปกครอง
- ตารางที่ 16 ประชากรอายุ 15 ปีขึ้นไปทำงานในรอบปี จำแนกตามสถานภาพการทำงาน กลุ่มอายุ เพศ และเขตการปกครอง
- ตารางที่ 17 ประชากรจำแนกตามสถานที่เกิด เพศ และเขตการปกครอง
- ตารางที่ 18 ประชากรจำแนกตามลักษณะการย้ายถิ่น เพศ และเขตการปกครอง
- ตารางที่ 19 ประชากรที่ย้ายถิ่นภายใน 5 ปี จำแนกตามสถานที่อยู่ก่อนย้าย กลุ่มอายุ และเพศ
- ตารางที่ 20 ประชากรที่ย้ายถิ่นภายใน 5 ปี จำแนกตามเหตุผลของการย้ายถิ่น เพศ และเขตการปกครอง
- ตารางที่ 21 ประชากรจำแนกตามการมีชื่อในทะเบียนบ้าน เพศ และเขตการปกครอง
- ตารางที่ 22 ครั้วเรือนส่วนบุคคลจำแนกตามกลุ่มอายุของหัวหน้าครั้วเรือน เพศ และเขตการปกครอง

ตารางที่ 1 ประชากร จำแนกตามเพศ ครัวเรือน จำแนกตามประเภทของครัวเรือน อำเภอ และเขตการปกครอง

Table 1 Population by sex, household by type of households, amphoe and area

อำเภอ และเขตการปกครอง	ประชากร			ประชากรในครัวเรือนส่วนบุคคล			ประชากรในครัวเรือนกลุ่มบุคคล			จำนวนครัวเรือน			จำนวนประชากร เฉลี่ยต่อครัวเรือน ส่วนบุคคล	Amphoe and area
	Population			Population in private households			Population in collective households			Number of households				
	รวม	ชาย	หญิง	รวม	ชาย	หญิง	รวม	ชาย	หญิง	รวม	ส่วนบุคคล	กลุ่มบุคคล		
Total	Male	Female	Total	Male	Female	Total	Male	Female	Total	Private households	Collective households			
ยอดรวม	629,707	303,814	325,893	620,435	296,289	324,146	9,272	7,525	1,747	200,470	199,860	610	3.1	Total
ในเขตเทศบาล	166,782	79,139	87,643	162,206	75,685	86,521	4,576	3,454	1,122	53,835	53,661	174	3.0	Municipal area
นอกเขตเทศบาล	462,925	224,675	238,250	458,229	220,604	237,625	4,696	4,071	625	146,634	146,198	436	3.1	Non-municipal area
เมืองสุโขทัย	107,018	51,243	55,775	103,753	48,800	54,954	3,265	2,444	821	34,518	34,389	129	3.0	Amphoe Mueang Sukhothai
ในเขตเทศบาล	49,289	23,393	25,895	46,647	21,457	25,190	2,641	1,936	705	15,983	15,909	74	2.9	Municipal area
นอกเขตเทศบาล	57,730	27,850	29,880	57,106	27,343	29,764	624	507	116	18,534	18,479	55	3.1	Non-municipal area
บ้านด่านลานหอย	47,537	23,472	24,065	47,100	23,073	24,027	437	399	38	14,537	14,481	56	3.3	Amphoe Ban Dan Lan Hoi
ในเขตเทศบาล	12,819	6,208	6,611	12,716	6,113	6,603	103	95	8	4,040	4,025	15	3.2	Municipal area
นอกเขตเทศบาล	34,718	17,264	17,454	34,384	16,960	17,424	334	304	30	10,497	10,456	41	3.3	Non-municipal area
คีรีมาศ	61,014	29,642	31,372	60,383	29,025	31,359	631	617	14	18,817	18,777	40	3.2	Amphoe Khiri Mat
ในเขตเทศบาล	11,148	5,177	5,971	10,997	5,026	5,971	151	151	-	3,526	3,519	7	3.1	Municipal area
นอกเขตเทศบาล	49,866	24,465	25,401	49,387	23,999	25,388	479	466	14	15,291	15,258	33	3.2	Non-municipal area
กงไกรลาศ	70,457	34,018	36,438	69,538	33,290	36,248	919	728	191	22,546	22,490	56	3.1	Amphoe Kong Kraitat
ในเขตเทศบาล	5,401	2,542	2,859	5,354	2,495	2,859	47	47	-	2,008	2,005	3	2.7	Municipal area
นอกเขตเทศบาล	65,056	31,476	33,579	64,184	30,795	33,389	872	681	191	20,538	20,485	53	3.1	Non-municipal area
ศรีสัชนาลัย	94,408	45,410	48,998	93,657	44,733	48,924	751	677	74	31,524	31,432	92	3.0	Amphoe Si Satchanalai
ในเขตเทศบาล	23,957	11,243	12,714	23,833	11,127	12,706	124	116	8	8,441	8,427	14	2.8	Municipal area
นอกเขตเทศบาล	70,451	34,167	36,284	69,823	33,606	36,217	628	561	66	23,084	23,006	78	3.0	Non-municipal area
ศรีสำโรง	77,075	36,924	40,151	76,330	36,296	40,034	745	628	117	24,554	24,480	74	3.1	Amphoe Si Samrong
ในเขตเทศบาล	8,291	3,850	4,441	8,170	3,765	4,405	121	85	36	2,777	2,765	12	3.0	Municipal area
นอกเขตเทศบาล	68,784	33,074	35,710	68,160	32,531	35,629	624	543	81	21,777	21,715	62	3.1	Non-municipal area
สวรรคโลก	92,263	44,408	47,855	90,433	42,993	47,440	1,830	1,415	415	28,732	28,637	95	3.2	Amphoe Sawankhalok
ในเขตเทศบาล	35,212	16,879	18,333	33,994	16,005	17,989	1,218	874	344	10,262	10,225	37	3.3	Municipal area
นอกเขตเทศบาล	57,051	27,529	29,522	56,439	26,988	29,451	612	541	71	18,470	18,412	58	3.1	Non-municipal area
ศรีนคร	30,627	14,769	15,857	30,302	14,488	15,814	324	281	43	9,590	9,569	21	3.2	Amphoe Si Nakhon
ในเขตเทศบาล	3,968	1,894	2,074	3,874	1,808	2,066	94	86	8	1,370	1,368	2	2.8	Municipal area
นอกเขตเทศบาล	26,658	12,875	13,783	26,428	12,680	13,748	230	195	35	8,220	8,201	19	3.2	Non-municipal area
ทุ่งเสลี่ยม	49,308	23,928	25,380	48,938	23,591	25,347	370	336	34	15,653	15,606	47	3.1	Amphoe Thung Saliam
ในเขตเทศบาล	16,697	7,953	8,744	16,621	7,889	8,732	76	64	13	5,428	5,418	10	3.1	Municipal area
นอกเขตเทศบาล	32,611	15,975	16,636	32,317	15,702	16,615	294	273	21	10,225	10,188	37	3.2	Non-municipal area

ตารางที่ 2 ประชากร จำแนกตามอายุรายปี เพศ และเขตการปกครอง

Table 2 Population by single year of age, sex and area

อายุรายปี	ประชากร Population			ในเขตเทศบาล Municipal area			นอกเขตเทศบาล Non-municipal area			Single year of age
	รวม Total	ชาย Male	หญิง Female	รวม Total	ชาย Male	หญิง Female	รวม Total	ชาย Male	หญิง Female	
ยอดรวม	629,707	303,814	325,893	166,782	79,139	87,643	462,925	224,675	238,250	Total
ส่วนร้อย	100.0	48.2	51.8	100.0	47.5	52.5	100.0	48.5	51.5	Percent
ต่ำกว่า 1	6,653	3,415	3,238	1,645	843	802	5,008	2,572	2,436	Under 1
1	6,695	3,447	3,248	1,535	791	744	5,160	2,656	2,504	1
2	7,071	3,636	3,436	1,686	871	815	5,385	2,765	2,621	2
3	7,924	4,082	3,842	1,952	1,006	947	5,972	3,076	2,896	3
4	7,878	4,073	3,805	1,960	1,010	951	5,918	3,064	2,854	4
5	7,800	4,112	3,688	1,828	990	838	5,972	3,122	2,850	5
6	7,900	4,114	3,786	1,918	962	956	5,982	3,152	2,830	6
7	7,866	4,107	3,760	1,793	940	853	6,073	3,167	2,906	7
8	8,008	4,216	3,792	1,913	1,014	898	6,095	3,201	2,894	8
9	8,197	4,218	3,978	2,055	1,057	998	6,142	3,161	2,980	9
10	8,807	4,598	4,209	2,234	1,154	1,080	6,573	3,444	3,129	10
11	8,693	4,573	4,120	2,057	1,021	1,036	6,636	3,551	3,084	11
12	10,066	5,154	4,912	2,536	1,280	1,256	7,530	3,874	3,656	12
13	10,902	5,596	5,306	2,859	1,440	1,419	8,043	4,156	3,887	13
14	10,456	5,389	5,067	2,772	1,397	1,376	7,683	3,992	3,691	14
15	10,095	5,185	4,911	2,643	1,326	1,318	7,452	3,859	3,593	15
16	8,828	4,463	4,365	2,477	1,196	1,280	6,351	3,266	3,085	16
17	8,686	4,481	4,205	2,315	1,155	1,160	6,371	3,326	3,045	17
18	7,540	4,020	3,520	2,035	1,149	886	5,506	2,872	2,634	18

ตารางที่ 2 ประชากร จำแนกตามอายุรายปี เพศ และเขตการปกครอง (ต่อ)

Table 2 Population by single year of age, sex and area (Contd.)

อายุรายปี	ประชากร Population			ในเขตเทศบาล Municipal area			นอกเขตเทศบาล Non-municipal area			Single year of age
	รวม Total	ชาย Male	หญิง Female	รวม Total	ชาย Male	หญิง Female	รวม Total	ชาย Male	หญิง Female	
19	5,995	3,408	2,587	1,625	925	700	4,370	2,484	1,887	19
20	5,963	3,218	2,744	1,632	872	761	4,331	2,347	1,984	20
21	5,450	2,976	2,473	1,453	818	635	3,997	2,159	1,839	21
22	5,112	2,606	2,506	1,351	715	636	3,761	1,891	1,870	22
23	5,456	2,801	2,655	1,651	851	800	3,805	1,950	1,855	23
24	5,589	2,765	2,824	1,659	858	800	3,930	1,907	2,024	24
25	6,279	3,156	3,123	1,828	905	923	4,451	2,250	2,201	25
26	5,550	2,839	2,711	1,626	837	789	3,924	2,003	1,922	26
27	6,071	2,973	3,097	1,632	822	810	4,439	2,151	2,288	27
28	6,532	3,246	3,286	1,742	852	890	4,790	2,393	2,397	28
29	6,304	3,217	3,087	1,782	891	892	4,521	2,326	2,195	29
30	7,244	3,595	3,649	2,003	1,001	1,002	5,240	2,594	2,647	30
31	7,055	3,466	3,589	1,801	898	903	5,254	2,568	2,686	31
32	7,607	3,648	3,959	2,066	981	1,085	5,541	2,667	2,875	32
33	8,411	4,033	4,378	2,112	1,027	1,084	6,300	3,006	3,294	33
34	8,520	4,087	4,433	2,061	1,012	1,049	6,460	3,076	3,384	34
35	9,500	4,586	4,914	2,621	1,278	1,343	6,879	3,308	3,571	35
36	9,488	4,653	4,835	2,356	1,174	1,182	7,131	3,478	3,653	36
37	9,093	4,321	4,772	2,416	1,122	1,294	6,677	3,199	3,478	37
38	9,813	4,730	5,083	2,499	1,203	1,296	7,314	3,528	3,787	38
39	10,199	4,850	5,349	2,589	1,193	1,397	7,610	3,658	3,952	39

ตารางที่ 2 ประชากร จำแนกตามอายุรายปี เพศ และเขตการปกครอง (ต่อ)

Table 2 Population by single year of age, sex and area (Contd.)

อายุรายปี	ประชากร Population			ในเขตเทศบาล Municipal area			นอกเขตเทศบาล Non-municipal area			Single year of age
	รวม Total	ชาย Male	หญิง Female	รวม Total	ชาย Male	หญิง Female	รวม Total	ชาย Male	หญิง Female	
40	10,996	5,132	5,864	2,904	1,324	1,580	8,092	3,809	4,283	40
41	10,053	4,772	5,281	2,601	1,259	1,342	7,453	3,514	3,939	41
42	11,082	5,234	5,848	2,847	1,302	1,545	8,236	3,932	4,304	42
43	10,916	5,212	5,704	2,777	1,313	1,464	8,139	3,899	4,240	43
44	11,285	5,266	6,019	2,776	1,257	1,518	8,510	4,009	4,501	44
45	12,165	5,606	6,560	3,138	1,411	1,727	9,027	4,194	4,833	45
46	12,219	5,679	6,540	3,078	1,397	1,681	9,141	4,282	4,859	46
47	11,306	5,420	5,886	3,042	1,388	1,654	8,264	4,032	4,233	47
48	11,940	5,563	6,378	3,122	1,401	1,720	8,819	4,161	4,658	48
49	11,318	5,386	5,932	2,938	1,325	1,614	8,380	4,061	4,319	49
50	11,835	5,431	6,404	3,207	1,425	1,782	8,628	4,006	4,623	50
51	11,042	5,210	5,832	2,872	1,307	1,565	8,170	3,904	4,266	51
52	10,131	4,819	5,312	2,777	1,238	1,539	7,354	3,580	3,774	52
53	10,989	5,257	5,731	3,013	1,408	1,605	7,976	3,849	4,127	53
54	9,649	4,469	5,180	2,624	1,180	1,445	7,025	3,289	3,736	54
55	9,779	4,466	5,314	2,678	1,203	1,475	7,102	3,263	3,839	55
56	8,633	4,011	4,622	2,362	1,113	1,248	6,271	2,898	3,373	56
57	8,919	4,083	4,836	2,415	1,093	1,323	6,504	2,991	3,513	57
58	8,701	4,034	4,666	2,293	1,055	1,239	6,407	2,980	3,428	58
59	8,183	3,876	4,307	2,197	1,029	1,168	5,986	2,847	3,139	59
60	8,924	4,140	4,784	2,417	1,049	1,368	6,508	3,091	3,417	60

ตารางที่ 2 ประชากร จำแนกตามอายุรายปี เพศ และเขตการปกครอง (ต่อ)

Table 2 Population by single year of age, sex and area (Contd.)

อายุรายปี	ประชากร Population			ในเขตเทศบาล Municipal area			นอกเขตเทศบาล Non-municipal area			Single year of age
	รวม Total	ชาย Male	หญิง Female	รวม Total	ชาย Male	หญิง Female	รวม Total	ชาย Male	หญิง Female	
61	6,906	3,290	3,616	1,855	821	1,034	5,051	2,469	2,582	61
62	6,608	3,060	3,548	1,871	828	1,043	4,738	2,232	2,506	62
63	6,016	2,659	3,357	1,662	722	940	4,355	1,938	2,417	63
64	5,587	2,465	3,122	1,600	693	907	3,986	1,772	2,215	64
65	4,812	2,239	2,572	1,388	626	762	3,424	1,614	1,810	65
66	4,780	2,137	2,643	1,376	615	761	3,404	1,522	1,882	66
67	4,793	2,290	2,503	1,322	618	704	3,471	1,673	1,798	67
68	5,035	2,272	2,763	1,398	585	813	3,637	1,686	1,951	68
69	4,178	1,860	2,318	1,133	488	645	3,045	1,372	1,673	69
70	4,519	2,051	2,468	1,206	539	667	3,313	1,512	1,801	70
71	4,489	1,968	2,521	1,331	621	710	3,158	1,346	1,812	71
72	4,280	1,848	2,432	1,172	475	697	3,108	1,372	1,736	72
73	4,219	1,818	2,402	1,178	502	676	3,041	1,316	1,726	73
74	3,943	1,754	2,189	1,171	524	647	2,772	1,230	1,542	74
75	3,418	1,395	2,024	948	386	562	2,470	1,009	1,462	75
76	3,632	1,512	2,120	1,042	416	626	2,590	1,096	1,494	76
77	3,051	1,277	1,774	854	353	500	2,197	923	1,274	77
78	2,996	1,174	1,823	901	342	559	2,096	831	1,264	78
79	2,034	866	1,168	594	246	348	1,441	620	821	79
80	2,274	867	1,407	684	258	426	1,590	609	981	80
81	1,713	670	1,043	466	189	277	1,247	481	766	81

ตารางที่ 2 ประชากร จำแนกตามอายุรายปี เพศ และเขตการปกครอง (ต่อ)

Table 2 Population by single year of age, sex and area (Contd.)

อายุรายปี	ประชากร Population			ในเขตเทศบาล Municipal area			นอกเขตเทศบาล Non-municipal area			Single year of age
	รวม Total	ชาย Male	หญิง Female	รวม Total	ชาย Male	หญิง Female	รวม Total	ชาย Male	หญิง Female	
82	1,755	666	1,089	514	192	322	1,242	474	767	82
83	1,432	548	884	450	163	287	982	384	598	83
84	1,202	433	769	365	136	229	837	297	540	84
85	958	354	604	321	113	208	638	242	396	85
86	743	235	508	223	68	155	520	166	354	86
87	705	249	456	198	65	133	507	184	324	87
88	531	166	365	168	46	121	363	119	244	88
89	429	162	267	135	53	81	294	108	186	89
90	345	116	229	105	43	62	241	73	168	90
91	160	49	111	46	14	32	114	35	79	91
92	208	63	145	68	20	49	139	43	96	92
93	160	59	101	71	26	44	89	33	57	93
94	125	40	85	52	19	34	73	21	52	94
95	95	25	69	42	3	39	52	22	30	95
96	61	22	39	24	7	17	37	15	22	96
97	57	15	42	18	1	17	39	13	25	97
98	31	13	18	15	7	8	16	6	10	98
99	39	12	27	15	3	12	24	9	15	99
100	12	3	9	6	2	5	6	1	5	100
101	5	-	5	-	-	-	5	-	5	101

ตารางที่ 6 ประชากรอายุ 5 ปีขึ้นไป จำแนกตามภาษาที่ใช้พูดในครัวเรือน เพศ และเขตการปกครอง

Table 6 Population 5 years of age and over by usual languages spoken at home, sex and area

ภาษาที่ใช้พูด ในครัวเรือน	ประชากร Population			ในเขตเทศบาล Municipal area			นอกเขตเทศบาล Non-municipal area			Usual languages spoken at home
	รวม	ชาย	หญิง	รวม	ชาย	หญิง	รวม	ชาย	หญิง	
	Total	Male	Female	Total	Male	Female	Total	Male	Female	
อาหรับ	40	19	22	40	19	22	-	-	-	Arub
ภาษาอื่นๆ ที่ใช้พูดในทวีปเอเชีย	-	-	-	-	-	-	-	-	-	Others language in Asia
อังกฤษ	1,004	498	506	413	183	230	592	315	276	English
เยอรมัน	57	45	12	-	-	-	57	45	12	German
กรีก	-	-	-	-	-	-	-	-	-	Greek
สเปน	-	-	-	-	-	-	-	-	-	Spanish
โพล (โปแลนด์)	-	-	-	-	-	-	-	-	-	Polish
ปอร์ตุเกส	-	-	-	-	-	-	-	-	-	Portugal
รัสเซีย	-	-	-	-	-	-	-	-	-	Russian
สวีดิช	-	-	-	-	-	-	-	-	-	Swedish
ฟินแลนด์	-	-	-	-	-	-	-	-	-	Finnish
ฝรั่งเศส	16	13	3	16	13	3	-	-	-	French
เดนมาร์ก	-	-	-	-	-	-	-	-	-	Danish
อิตาลี	10	9	2	10	9	2	-	-	-	Italian
ฮังการี	-	-	-	-	-	-	-	-	-	Hungarian
เม็กซิกัน	-	-	-	-	-	-	-	-	-	Mexican
คิวบัน	-	-	-	-	-	-	-	-	-	Cuban
ภาษาอื่นๆ ที่ใช้พูดในทวีปยุโรป/ อเมริกา/ออสเตรเลีย	12	10	2	12	10	2	-	-	-	Others language in Europe, America, Australia
แอฟริกา	-	-	-	-	-	-	-	-	-	Africa
ภาษาอื่นๆ ที่ใช้พูด ในทวีปแอฟริกา	-	-	-	-	-	-	-	-	-	Others language in Africa

ตารางที่ 7 ประชากรอายุ 3 ปีขึ้นไป จำแนกตามระดับชั้นที่กำลังเรียน กลุ่มอายุ เพศ และเขตการปกครอง (ต่อ)

Table 7 Population 3 years of age and over by educational attendance, age group, sex and area (Contd.)

พื้นที่กำลังเรียน เพศ และเขตการปกครอง	รวม Total	กลุ่มอายุ Age group																Educational attendance, sex and area
		3 - 5	6 - 11	12 - 14	15 - 17	18 - 21	22 - 24	25 - 29	30 - 34	35 - 39	40 - 44	45 - 49	50 - 54	55 - 59	60 - 64	65 - 69	70 ขึ้นไป and over	
ระดับอุดมศึกษา (สามัญ)	4,444	-	-	-	66	2,020	859	486	328	245	167	122	94	23	22	3	9	Higher level (General)
อนุปริญญา	118	-	-	-	-	92	11	3	4	1	3	1	-	2	1	-	-	Diploma level
ปริญญาตรี	3,643	-	-	-	66	1,915	759	349	194	124	95	69	45	15	9	-	3	Graduate level
ปีที่ 1	1,059	-	-	-	66	696	82	79	48	28	23	20	15	3	-	-	-	1 st year
ปีที่ 2	858	-	-	-	-	570	127	60	38	27	22	6	6	-	1	-	-	2 nd year
ปีที่ 3	792	-	-	-	-	452	154	67	34	27	23	18	14	3	2	-	-	3 rd year
ปีที่ 4	872	-	-	-	-	189	358	137	70	40	24	24	10	9	6	-	3	4 th year
ปีที่ 5	34	-	-	-	-	2	31	-	-	-	-	1	-	-	-	-	-	5 th year
ปีที่ 6	5	-	-	-	-	-	2	2	2	-	-	-	-	-	-	-	-	6 th year
ไม่ทราบ	23	-	-	-	-	6	6	5	2	2	3	-	-	-	-	-	-	Unknown
สูงกว่าปริญญาตรี	87	-	-	-	-	12	16	16	15	6	-	4	5	1	3	1	6	Upper higher level
ปริญญาโท	561	-	-	-	-	2	72	115	107	105	66	42	37	5	9	1	-	Master degree
สูงกว่าปริญญาโท	8	-	-	-	-	-	-	-	3	2	1	2	-	-	-	-	-	Upper master degree
ปริญญาเอก	25	-	-	-	-	-	1	3	4	6	2	1	8	-	-	-	-	Doctorate degree
สูงกว่าปริญญาเอก/ แพทย์เฉพาะทาง	2	-	-	-	-	-	-	-	-	-	-	2	-	-	-	-	-	Upper doctorate degree/ Special doctor
ระดับอุดมศึกษา (อาชีวศึกษา)	3,123	-	-	-	179	2,602	196	75	26	15	9	15	5	-	2	-	-	Higher level (Vocational)
ต่ำกว่าอนุปริญญา	33	-	-	-	7	26	-	-	-	-	-	-	-	-	-	-	-	Lower diploma level
อนุปริญญา	3,089	-	-	-	172	2,576	196	75	26	15	9	15	5	-	2	-	-	Diploma level
การศึกษาทางศาสนา	347	-	-	27	17	74	26	46	27	24	26	24	23	8	9	6	11	Religious education
แผนกธรรม	340	-	-	27	17	72	26	46	26	24	24	24	23	8	8	6	9	Dharma
แผนกบาลี	6	-	-	-	-	-	-	-	2	-	2	-	-	-	2	-	2	Pali
ปอเนาะ	2	-	-	-	-	2	-	-	-	-	-	-	-	-	-	-	-	Pondok
การศึกษาอื่น ๆ	17	-	-	-	3	3	3	-	-	2	6	-	-	-	-	-	-	Others education
ไม่ทราบระดับการศึกษา	963	-	-	-	167	284	78	73	60	66	51	54	41	30	10	13	36	Unknown level of Ed.
ไม่ทราบ	921	533	102	62	22	24	33	21	23	18	16	16	21	27	-	1	3	Unknown

ตารางที่ 7 ประชากรอายุ 3 ปีขึ้นไป จำแนกตามระดับชั้นที่กำลังเรียน กลุ่มอายุ เพศ และเขตการปกครอง (ต่อ)

Table 7 Population 3 years of age and over by educational attendance, age group, sex and area (Contd.)

พื้นที่กำลังเรียน เพศ และเขตการปกครอง	รวม Total	กลุ่มอายุ Age group															Educational attendance, sex and area	
		3 - 5	6 - 11	12 - 14	15 - 17	18 - 21	22 - 24	25 - 29	30 - 34	35 - 39	40 - 44	45 - 49	50 - 54	55 - 59	60 - 64	65 - 69		70 ขึ้นไป and over
ระดับอุดมศึกษา (สามัญ)	1,998	-	-	-	19	838	335	206	167	140	101	84	63	17	19	3	6	Higher level (General)
อนุปริญญา	57	-	-	-	-	42	5	-	3	-	3	1	-	2	1	-	-	Diploma level
ปริญญาตรี	1,620	-	-	-	19	790	292	167	104	83	64	49	33	11	7	-	2	Graduate level
ปีที่ 1	482	-	-	-	19	301	38	30	26	20	16	15	14	3	-	-	-	1 st year
ปีที่ 2	381	-	-	-	-	242	42	29	21	23	15	4	3	-	1	-	-	2 nd year
ปีที่ 3	336	-	-	-	-	174	50	36	18	16	15	12	9	3	2	-	-	3 rd year
ปีที่ 4	390	-	-	-	-	73	142	67	37	23	14	17	8	5	4	-	2	4 th year
ปีที่ 5	18	-	-	-	-	-	16	-	-	-	-	1	-	-	-	-	-	5 th year
ปีที่ 6	3	-	-	-	-	-	-	2	2	-	-	-	-	-	-	-	-	6 th year
ไม่ทราบ	11	-	-	-	-	-	3	3	-	2	3	-	-	-	-	-	-	Unknown
สูงกว่าปริญญาตรี	39	-	-	-	-	5	5	6	7	3	-	2	3	1	2	1	5	Upper higher level
ปริญญาโท	262	-	-	-	-	2	32	31	49	48	35	30	22	3	9	1	-	Master degree
สูงกว่าปริญญาโท	6	-	-	-	-	-	-	-	3	2	-	2	-	-	-	-	-	Upper master degree
ปริญญาเอก	13	-	-	-	-	-	1	2	2	4	-	-	4	-	-	-	-	Doctorate degree
สูงกว่าปริญญาเอก/ แพทย์เฉพาะทาง	-	-	-	-	-	-	-	-	-	-	-	-	-	-	-	-	-	Upper doctorate degree/ Special doctor
ระดับอุดมศึกษา (อาชีวศึกษา)	1,789	-	-	-	112	1,495	99	38	13	11	6	12	2	-	2	-	-	Higher level (Vocational)
ต่ำกว่าอนุปริญญา	11	-	-	-	4	6	-	-	-	-	-	-	-	-	-	-	-	Lower diploma level
อนุปริญญา	1,779	-	-	-	108	1,489	99	38	13	11	6	12	2	-	2	-	-	Diploma level
การศึกษาทางศาสนา	344	-	-	27	17	74	26	46	27	24	26	23	21	8	9	6	11	Religious education
แผนกธรรม	337	-	-	27	17	72	26	46	26	24	24	23	21	8	8	6	9	Dharma
แผนกบาลี	6	-	-	-	-	-	-	-	2	-	2	-	-	-	2	-	2	Pali
ปอเนาะ	2	-	-	-	-	2	-	-	-	-	-	-	-	-	-	-	-	Pondok
การศึกษาอื่น ๆ	9	-	-	-	-	3	1	-	-	-	5	-	-	-	-	-	-	Others education
ไม่ทราบระดับการศึกษา	484	-	-	-	87	146	39	36	33	33	27	27	23	20	1	4	9	Unknown level of Ed.
ไม่ทราบ	453	275	54	35	13	10	3	11	15	6	4	4	6	15	-	-	2	Unknown

ตารางที่ 7 ประชากรอายุ 3 ปีขึ้นไป จำแนกตามระดับชั้นที่กำลังเรียน กลุ่มอายุ เพศ และเขตการปกครอง (ต่อ)

Table 7 Population 3 years of age and over by educational attendance, age group, sex and area (Contd.)

พื้นที่กำลังเรียน เพศ และเขตการปกครอง	รวม Total	กลุ่มอายุ Age group															Educational attendance, sex and area	
		3 - 5	6 - 11	12 - 14	15 - 17	18 - 21	22 - 24	25 - 29	30 - 34	35 - 39	40 - 44	45 - 49	50 - 54	55 - 59	60 - 64	65 - 69		70 ขึ้นไป and over
ระดับอุดมศึกษา (สามัญ)	2,446	-	-	-	47	1,182	524	281	160	105	66	38	32	6	3	-	3	Higher level (General)
อนุปริญญา	61	-	-	-	-	49	6	3	1	1	-	-	-	-	-	-	-	Diploma level
ปริญญาตรี	2,023	-	-	-	47	1,125	467	182	90	41	32	19	12	5	2	-	1	Graduate level
ปีที่ 1	577	-	-	-	47	394	44	49	23	9	6	4	2	-	-	-	-	1 st year
ปีที่ 2	477	-	-	-	-	329	85	31	16	4	7	1	3	-	-	-	-	2 nd year
ปีที่ 3	456	-	-	-	-	278	103	30	17	10	8	6	4	-	-	-	-	3 rd year
ปีที่ 4	482	-	-	-	-	117	215	70	33	18	11	8	3	5	2	-	1	4 th year
ปีที่ 5	16	-	-	-	-	2	15	-	-	-	-	-	-	-	-	-	-	5 th year
ปีที่ 6	2	-	-	-	-	-	2	-	-	-	-	-	-	-	-	-	-	6 th year
ไม่ทราบ	12	-	-	-	-	6	3	2	2	-	-	-	-	-	-	-	-	Unknown
สูงกว่าปริญญาตรี	48	-	-	-	-	7	12	10	8	3	-	3	1	-	1	-	1	Upper higher level
ปริญญาโท	300	-	-	-	-	-	40	84	58	57	31	12	15	2	-	-	-	Master degree
สูงกว่าปริญญาโท	1	-	-	-	-	-	-	-	-	-	1	-	-	-	-	-	-	Upper master degree
ปริญญาเอก	12	-	-	-	-	-	-	2	3	2	2	1	3	-	-	-	-	Doctorate degree
สูงกว่าปริญญาเอก/ แพทย์เฉพาะทาง	2	-	-	-	-	-	-	-	-	-	-	2	-	-	-	-	-	Upper doctorate degree/ Special doctor
ระดับอุดมศึกษา (อาชีวศึกษา)	1,333	-	-	-	67	1,107	96	38	12	5	3	3	3	-	-	-	-	Higher level (Vocational)
ต่ำกว่าอนุปริญญา	23	-	-	-	3	20	-	-	-	-	-	-	-	-	-	-	-	Lower diploma level
อนุปริญญา	1,311	-	-	-	64	1,087	96	38	12	5	3	3	3	-	-	-	-	Diploma level
การศึกษาทางศาสนา	3	-	-	-	-	-	-	-	-	-	-	2	2	-	-	-	-	Religious education
แผนกธรรม	3	-	-	-	-	-	-	-	-	-	-	2	2	-	-	-	-	Dharma
แผนกบาลี	-	-	-	-	-	-	-	-	-	-	-	-	-	-	-	-	-	Pali
ปอเนาะ	-	-	-	-	-	-	-	-	-	-	-	-	-	-	-	-	-	Pondok
การศึกษาอื่น ๆ	8	-	-	-	3	-	2	-	-	2	2	-	-	-	-	-	-	Others education
ไม่ทราบระดับการศึกษา	479	-	-	-	80	138	39	38	26	33	24	27	18	11	9	9	27	Unknown level of Ed.
ไม่ทราบ	468	258	48	27	9	14	29	11	7	12	12	12	15	12	-	1	1	Unknown

ตารางที่ 7 ประชากรอายุ 3 ปีขึ้นไป จำแนกตามระดับชั้นที่กำลังเรียน กลุ่มอายุ เพศ และเขตการปกครอง (ต่อ)

Table 7 Population 3 years of age and over by educational attendance, age group, sex and area (Contd.)

พื้นที่กำลังเรียน เพศ และเขตการปกครอง	รวม Total	กลุ่มอายุ Age group															Educational attendance, sex and area	
		3 - 5	6 - 11	12 - 14	15 - 17	18 - 21	22 - 24	25 - 29	30 - 34	35 - 39	40 - 44	45 - 49	50 - 54	55 - 59	60 - 64	65 - 69		70 ขึ้นไป and over
ระดับอุดมศึกษา (สามัญ)	1,919	-	-	-	16	870	388	230	142	80	86	54	31	8	12	-	3	Higher level (General)
อนุปริญญา	33	-	-	-	-	27	2	2	1	-	2	-	-	-	-	-	-	Diploma level
ปริญญาตรี	1,587	-	-	-	16	839	342	172	83	35	48	30	9	6	6	-	-	Graduate level
ปีที่ 1	433	-	-	-	16	292	40	36	22	11	8	6	3	-	-	-	-	1 st year
ปีที่ 2	387	-	-	-	-	267	58	29	12	8	10	1	2	-	-	-	-	2 nd year
ปีที่ 3	358	-	-	-	-	203	70	40	15	7	12	6	2	2	2	-	-	3 rd year
ปีที่ 4	374	-	-	-	-	76	151	64	32	8	15	17	3	5	5	-	-	4 th year
ปีที่ 5	24	-	-	-	-	2	22	-	-	-	-	-	-	-	-	-	-	5 th year
ปีที่ 6	5	-	-	-	-	-	2	2	2	-	-	-	-	-	-	-	-	6 th year
ไม่ทราบ	6	-	-	-	-	-	-	2	2	2	2	-	-	-	-	-	-	Unknown
สูงกว่าปริญญาตรี	24	-	-	-	-	3	1	6	3	2	-	3	2	-	2	-	3	Upper higher level
ปริญญาโท	257	-	-	-	-	-	44	49	50	40	35	19	15	2	4	-	-	Master degree
สูงกว่าปริญญาโท	3	-	-	-	-	-	-	-	3	-	-	-	-	-	-	-	-	Upper master degree
ปริญญาเอก	12	-	-	-	-	-	-	2	2	3	2	-	5	-	-	-	-	Doctorate degree
สูงกว่าปริญญาเอก/ แพทย์เฉพาะทาง	2	-	-	-	-	-	-	-	-	-	-	2	-	-	-	-	-	Upper doctorate degree/ Special doctor
ระดับอุดมศึกษา (อาชีวศึกษา)	1,001	-	-	-	48	809	68	37	11	14	4	6	3	-	2	-	-	Higher level (Vocational)
ต่ำกว่าอนุปริญญา	9	-	-	-	2	8	-	-	-	-	-	-	-	-	-	-	-	Lower diploma level
อนุปริญญา	991	-	-	-	46	801	68	37	11	14	4	6	3	-	2	-	-	Diploma level
การศึกษาทางศาสนา	125	-	-	13	11	20	9	15	6	18	9	12	8	-	-	2	1	Religious education
แผนกธรรม	124	-	-	13	11	20	9	15	5	18	9	12	8	-	-	2	1	Dharma
แผนกบาลี	2	-	-	-	-	-	-	-	2	-	-	-	-	-	-	-	-	Pali
ปอเนาะ	-	-	-	-	-	-	-	-	-	-	-	-	-	-	-	-	-	Pondok
การศึกษาอื่น ๆ	5	-	-	-	-	-	2	-	-	-	3	-	-	-	-	-	-	Others education
ไม่ทราบระดับการศึกษา	272	-	-	-	54	103	22	22	14	15	3	8	10	10	2	2	9	Unknown level of Ed.
ไม่ทราบ	216	128	17	17	3	6	8	8	6	5	2	6	5	5	-	-	-	Unknown

ตารางที่ 7 ประชากรอายุ 3 ปีขึ้นไป จำแนกตามระดับชั้นที่กำลังเรียน กลุ่มอายุ เพศ และเขตการปกครอง (ต่อ)

Table 7 Population 3 years of age and over by educational attendance, age group, sex and area (Contd.)

พื้นที่กำลังเรียน เพศ และเขตการปกครอง	รวม Total	กลุ่มอายุ Age group															Educational attendance, sex and area	
		3 - 5	6 - 11	12 - 14	15 - 17	18 - 21	22 - 24	25 - 29	30 - 34	35 - 39	40 - 44	45 - 49	50 - 54	55 - 59	60 - 64	65 - 69		70 ขึ้นไป and over
ระดับอุดมศึกษา (สามัญ)	918	-	-	-	2	403	162	106	77	46	55	32	17	5	11	-	3	Higher level (General)
อนุปริญญา	26	-	-	-	-	23	-	-	1	-	2	-	-	-	-	-	-	Diploma level
ปริญญาตรี	755	-	-	-	2	378	142	92	43	28	34	21	6	5	5	-	-	Graduate level
ปีที่ 1	219	-	-	-	2	148	23	14	11	9	5	5	3	-	-	-	-	1 st year
ปีที่ 2	191	-	-	-	-	124	24	20	8	6	7	1	-	-	-	-	-	2 nd year
ปีที่ 3	161	-	-	-	-	82	23	26	7	6	9	5	-	2	2	-	-	3 rd year
ปีที่ 4	163	-	-	-	-	25	57	31	15	5	11	11	3	3	3	-	-	4 th year
ปีที่ 5	13	-	-	-	-	-	13	-	-	-	-	-	-	-	-	-	-	5 th year
ปีที่ 6	3	-	-	-	-	-	-	2	2	-	-	-	-	-	-	-	-	6 th year
ไม่ทราบ	3	-	-	-	-	-	-	-	-	2	2	-	-	-	-	-	-	Unknown
สูงกว่าปริญญาตรี	15	-	-	-	-	2	-	3	1	2	-	2	2	-	2	-	3	Upper higher level
ปริญญาโท	113	-	-	-	-	-	20	11	27	14	20	9	8	-	4	-	-	Master degree
สูงกว่าปริญญาโท	3	-	-	-	-	-	-	-	3	-	-	-	-	-	-	-	-	Upper master degree
ปริญญาเอก	6	-	-	-	-	-	-	-	2	3	-	-	2	-	-	-	-	Doctorate degree
สูงกว่าปริญญาเอก/ แพทย์เฉพาะทาง	-	-	-	-	-	-	-	-	-	-	-	-	-	-	-	-	-	Upper doctorate degree/ Special doctor
ระดับอุดมศึกษา (อาชีวศึกษา)	609	-	-	-	32	496	37	19	5	9	3	6	-	-	2	-	-	Higher level (Vocational)
ต่ำกว่าอนุปริญญา	6	-	-	-	2	5	-	-	-	-	-	-	-	-	-	-	-	Lower diploma level
อนุปริญญา	602	-	-	-	31	492	37	19	5	9	3	6	-	-	2	-	-	Diploma level
การศึกษาทางศาสนา	122	-	-	13	11	20	9	15	6	18	9	11	6	-	-	2	1	Religious education
แผนกธรรม	121	-	-	13	11	20	9	15	5	18	9	11	6	-	-	2	1	Dharma
แผนกบาลี	2	-	-	-	-	-	-	-	2	-	-	-	-	-	-	-	-	Pali
ปอเนาะ	-	-	-	-	-	-	-	-	-	-	-	-	-	-	-	-	-	Pondok
การศึกษาอื่น ๆ	3	-	-	-	-	-	-	-	-	-	3	-	-	-	-	-	-	Others education
ไม่ทราบระดับการศึกษา	151	-	-	-	29	61	12	8	11	11	2	8	5	3	-	-	2	Unknown level of Ed.
ไม่ทราบ	114	70	13	12	-	-	3	3	6	3	-	2	-	2	-	-	-	Unknown

ตารางที่ 7 ประชากรอายุ 3 ปีขึ้นไป จำแนกตามระดับชั้นที่กำลังเรียน กลุ่มอายุ เพศ และเขตการปกครอง (ต่อ)

Table 7 Population 3 years of age and over by educational attendance, age group, sex and area (Contd.)

พื้นที่กำลังเรียน เพศ และเขตการปกครอง	รวม Total	กลุ่มอายุ Age group															Educational attendance, sex and area	
		3 - 5	6 - 11	12 - 14	15 - 17	18 - 21	22 - 24	25 - 29	30 - 34	35 - 39	40 - 44	45 - 49	50 - 54	55 - 59	60 - 64	65 - 69		70 ขึ้นไป and over
ระดับอุดมศึกษา (สามัญ)	1,001	-	-	-	14	467	227	124	65	34	31	21	14	3	2	-	-	Higher level (General)
อนุปริญญา	8	-	-	-	-	5	2	2	-	-	-	-	-	-	-	-	-	Diploma level
ปริญญาตรี	832	-	-	-	14	461	200	80	41	8	14	9	3	2	2	-	-	Graduate level
ปีที่ 1	214	-	-	-	14	144	17	22	11	2	3	2	-	-	-	-	-	1 st year
ปีที่ 2	195	-	-	-	-	143	33	9	4	1	3	-	2	-	-	-	-	2 nd year
ปีที่ 3	197	-	-	-	-	122	46	14	8	2	3	2	2	-	-	-	-	3 rd year
ปีที่ 4	211	-	-	-	-	51	93	33	17	3	5	6	-	2	2	-	-	4 th year
ปีที่ 5	10	-	-	-	-	2	9	-	-	-	-	-	-	-	-	-	-	5 th year
ปีที่ 6	2	-	-	-	-	-	2	-	-	-	-	-	-	-	-	-	-	6 th year
ไม่ทราบ	3	-	-	-	-	-	-	2	2	-	-	-	-	-	-	-	-	Unknown
สูงกว่าปริญญาตรี	9	-	-	-	-	2	1	3	2	-	-	1	-	-	-	-	-	Upper higher level
ปริญญาโท	145	-	-	-	-	-	23	38	23	26	15	9	8	2	-	-	-	Master degree
สูงกว่าปริญญาโท	-	-	-	-	-	-	-	-	-	-	-	-	-	-	-	-	-	Upper master degree
ปริญญาเอก	6	-	-	-	-	-	-	2	-	-	2	-	3	-	-	-	-	Doctorate degree
สูงกว่าปริญญาเอก/ แพทย์เฉพาะทาง	2	-	-	-	-	-	-	-	-	-	-	2	-	-	-	-	-	Upper doctorate degree/ Special doctor
ระดับอุดมศึกษา (อาชีวศึกษา)	392	-	-	-	15	312	31	18	6	5	2	-	3	-	-	-	-	Higher level (Vocational)
ต่ำกว่าอนุปริญญา	3	-	-	-	-	3	-	-	-	-	-	-	-	-	-	-	-	Lower diploma level
อนุปริญญา	389	-	-	-	15	309	31	18	6	5	2	-	3	-	-	-	-	Diploma level
การศึกษาทางศาสนา	3	-	-	-	-	-	-	-	-	-	-	2	2	-	-	-	-	Religious education
แผนกธรรม	3	-	-	-	-	-	-	-	-	-	-	2	2	-	-	-	-	Dharma
แผนกบาลี	-	-	-	-	-	-	-	-	-	-	-	-	-	-	-	-	-	Pali
ปอเนาะ	-	-	-	-	-	-	-	-	-	-	-	-	-	-	-	-	-	Pondok
การศึกษาอื่น ๆ	2	-	-	-	-	-	2	-	-	-	-	-	-	-	-	-	-	Others education
ไม่ทราบระดับการศึกษา	121	-	-	-	25	42	9	14	3	5	2	-	5	6	2	2	8	Unknown level of Ed.
ไม่ทราบ	102	59	5	4	3	6	5	5	-	2	2	5	5	3	-	-	-	Unknown

ตารางที่ 7 ประชากรอายุ 3 ปีขึ้นไป จำแนกตามระดับชั้นที่กำลังเรียน กลุ่มอายุ เพศ และเขตการปกครอง (ต่อ)

Table 7 Population 3 years of age and over by educational attendance, age group, sex and area (Contd.)

พื้นที่กำลังเรียน เพศ และเขตการปกครอง	รวม Total	กลุ่มอายุ Age group																Educational attendance, sex and area
		3 - 5	6 - 11	12 - 14	15 - 17	18 - 21	22 - 24	25 - 29	30 - 34	35 - 39	40 - 44	45 - 49	50 - 54	55 - 59	60 - 64	65 - 69	70 ขึ้นไป and over	
ระดับอุดมศึกษา (สามัญ)	2,525	-	-	-	50	1,150	471	256	185	165	82	68	64	15	10	3	6	Higher level (General)
อนุปริญญา	85	-	-	-	-	64	9	1	3	1	1	1	-	2	1	-	-	Diploma level
ปริญญาตรี	2,056	-	-	-	50	1,076	417	177	110	89	48	38	36	9	3	-	3	Graduate level
ปีที่ 1	627	-	-	-	50	404	42	43	27	18	15	13	12	3	-	-	-	1 st year
ปีที่ 2	471	-	-	-	-	303	69	31	26	19	12	4	5	-	1	-	-	2 nd year
ปีที่ 3	434	-	-	-	-	249	84	27	19	19	10	12	12	2	-	-	-	3 rd year
ปีที่ 4	498	-	-	-	-	114	207	73	39	33	9	7	7	5	1	-	3	4 th year
ปีที่ 5	10	-	-	-	-	-	9	-	-	-	-	1	-	-	-	-	-	5 th year
ปีที่ 6	-	-	-	-	-	-	-	-	-	-	-	-	-	-	-	-	-	6 th year
ไม่ทราบ	17	-	-	-	-	6	6	3	-	-	2	-	-	-	-	-	-	Unknown
สูงกว่าปริญญาตรี	62	-	-	-	-	9	15	10	12	4	-	1	3	1	1	1	3	Upper higher level
ปริญญาโท	304	-	-	-	-	2	28	66	57	65	31	24	22	3	4	1	-	Master degree
สูงกว่าปริญญาโท	4	-	-	-	-	-	-	-	-	2	1	2	-	-	-	-	-	Upper master degree
ปริญญาเอก	13	-	-	-	-	-	1	2	3	3	-	1	3	-	-	-	-	Doctorate degree
สูงกว่าปริญญาเอก/ แพทย์เฉพาะทาง	-	-	-	-	-	-	-	-	-	-	-	-	-	-	-	-	-	Upper doctorate degree/ Special doctor
ระดับอุดมศึกษา (อาชีวศึกษา)	2,122	-	-	-	132	1,793	128	38	15	2	4	9	2	-	-	-	-	Higher level (Vocational)
ต่ำกว่าอนุปริญญา	24	-	-	-	6	18	-	-	-	-	-	-	-	-	-	-	-	Lower diploma level
อนุปริญญา	2,098	-	-	-	126	1,775	128	38	15	2	4	9	2	-	-	-	-	Diploma level
การศึกษาทางศาสนา	222	-	-	15	6	54	16	30	21	6	17	12	15	8	9	5	9	Religious education
แผนกธรรม	216	-	-	15	6	52	16	30	21	6	15	12	15	8	8	5	8	Dharma
แผนกบาลี	5	-	-	-	-	-	-	-	-	-	2	-	-	-	-	2	-	Pali
ปอเนาะ	2	-	-	-	-	2	-	-	-	-	-	-	-	-	-	-	-	Pondok
การศึกษาอื่น ๆ	12	-	-	-	3	3	1	-	-	2	3	-	-	-	-	-	-	Others education
ไม่ทราบระดับการศึกษา	692	-	-	-	113	181	57	52	46	51	48	46	31	21	9	12	26	Unknown level of Ed.
ไม่ทราบ	706	404	84	45	19	18	25	13	16	13	15	10	16	22	-	1	3	Unknown

ตารางที่ 7 ประชากรอายุ 3 ปีขึ้นไป จำแนกตามระดับชั้นที่กำลังเรียน กลุ่มอายุ เพศ และเขตการปกครอง (ต่อ)

Table 7 Population 3 years of age and over by educational attendance, age group, sex and area (Contd.)

พื้นที่กำลังเรียน เพศ และเขตการปกครอง	รวม Total	กลุ่มอายุ Age group															Educational attendance, sex and area	
		3 - 5	6 - 11	12 - 14	15 - 17	18 - 21	22 - 24	25 - 29	30 - 34	35 - 39	40 - 44	45 - 49	50 - 54	55 - 59	60 - 64	65 - 69		70 ขึ้นไป and over
ระดับอุดมศึกษา (สามัญ)	1,080	-	-	-	18	435	173	100	90	94	46	52	46	12	9	3	3	Higher level (General)
อนุปริญญา	31	-	-	-	-	19	5	-	1	-	1	1	-	2	1	-	-	Diploma level
ปริญญาตรี	865	-	-	-	18	411	150	75	61	55	30	28	27	6	3	-	2	Graduate level
ปีที่ 1	263	-	-	-	18	154	15	16	15	10	12	10	10	3	-	-	-	1 st year
ปีที่ 2	189	-	-	-	-	118	18	9	14	16	8	3	3	-	1	-	-	2 nd year
ปีที่ 3	174	-	-	-	-	92	27	10	10	10	6	7	9	2	-	-	-	3 rd year
ปีที่ 4	227	-	-	-	-	48	85	36	22	18	3	6	4	2	1	-	2	4 th year
ปีที่ 5	4	-	-	-	-	-	3	-	-	-	-	1	-	-	-	-	-	5 th year
ปีที่ 6	-	-	-	-	-	-	-	-	-	-	-	-	-	-	-	-	-	6 th year
ไม่ทราบ	7	-	-	-	-	-	3	3	-	-	2	-	-	-	-	-	-	Unknown
สูงกว่าปริญญาตรี	24	-	-	-	-	3	5	3	6	2	-	-	2	1	-	1	2	Upper higher level
ปริญญาโท	149	-	-	-	-	2	12	21	22	34	15	21	15	3	4	1	-	Master degree
สูงกว่าปริญญาโท	3	-	-	-	-	-	-	-	-	2	-	2	-	-	-	-	-	Upper master degree
ปริญญาเอก																		Doctorate degree
สูงกว่าปริญญาเอก/ แพทย์เฉพาะทาง	7	-	-	-	-	-	1	2	-	2	-	-	3	-	-	-	-	Upper doctorate degree/ Special doctor
ระดับอุดมศึกษา (อาชีวศึกษา)	1,181	-	-	-	80	998	62	19	9	2	3	6	2	-	-	-	-	Higher level (Vocational)
ต่ำกว่าอนุปริญญา	4	-	-	-	3	2	-	-	-	-	-	-	-	-	-	-	-	Lower diploma level
อนุปริญญา	1,176	-	-	-	77	997	62	19	9	2	3	6	2	-	-	-	-	Diploma level
การศึกษาทางศาสนา	222	-	-	15	6	54	16	30	21	6	17	12	15	8	9	5	9	Religious education
แผนกธรรม	216	-	-	15	6	52	16	30	21	6	15	12	15	8	8	5	8	Dharma
แผนกบาลี	5	-	-	-	-	-	-	-	-	-	2	-	-	-	2	-	2	Pali
ปอเนาะ	2	-	-	-	-	2	-	-	-	-	-	-	-	-	-	-	-	Pondok
การศึกษาอื่น ๆ	6	-	-	-	-	3	1	-	-	-	2	-	-	-	-	-	-	Others education
ไม่ทราบระดับการศึกษา	334	-	-	-	58	84	27	28	22	22	25	19	18	16	1	4	7	Unknown level of Ed.
ไม่ทราบ	339	205	41	22	13	10	-	7	9	3	4	3	6	13	-	-	2	Unknown

ตารางที่ 7 ประชากรอายุ 3 ปีขึ้นไป จำแนกตามระดับชั้นที่กำลังเรียน กลุ่มอายุ เพศ และเขตการปกครอง (ต่อ)

Table 7 Population 3 years of age and over by educational attendance, age group, sex and area (Contd.)

พื้นที่กำลังเรียน เพศ และเขตการปกครอง	รวม Total	กลุ่มอายุ Age group															Educational attendance, sex and area	
		3 - 5	6 - 11	12 - 14	15 - 17	18 - 21	22 - 24	25 - 29	30 - 34	35 - 39	40 - 44	45 - 49	50 - 54	55 - 59	60 - 64	65 - 69		70 ขึ้นไป and over
ระดับอุดมศึกษา (สามัญ)	1,445	-	-	-	33	715	298	157	95	71	35	16	18	3	1	-	3	Higher level (General)
อนุปริญญา	54	-	-	-	-	45	4	1	1	1	-	-	-	-	-	-	-	Diploma level
ปริญญาตรี	1,190	-	-	-	33	665	266	102	49	34	18	10	9	3	-	-	1	Graduate level
ปีที่ 1	363	-	-	-	33	251	27	27	12	7	3	3	2	-	-	-	-	1 st year
ปีที่ 2	282	-	-	-	-	186	52	22	12	3	5	1	1	-	-	-	-	2 nd year
ปีที่ 3	259	-	-	-	-	156	57	16	9	9	4	4	3	-	-	-	-	3 rd year
ปีที่ 4	271	-	-	-	-	66	122	37	16	15	6	1	3	3	-	-	1	4 th year
ปีที่ 5	6	-	-	-	-	-	6	-	-	-	-	-	-	-	-	-	-	5 th year
ปีที่ 6	-	-	-	-	-	-	-	-	-	-	-	-	-	-	-	-	-	6 th year
ไม่ทราบ	9	-	-	-	-	6	3	-	-	-	-	-	-	-	-	-	-	Unknown
สูงกว่าปริญญาตรี	39	-	-	-	-	6	10	7	6	3	-	1	1	-	1	-	1	Upper higher level
ปริญญาโท	155	-	-	-	-	-	16	46	36	31	16	3	7	-	-	-	-	Master degree
สูงกว่าปริญญาโท	1	-	-	-	-	-	-	-	-	-	1	-	-	-	-	-	-	Upper master degree
ปริญญาเอก	6	-	-	-	-	-	-	-	3	2	-	1	-	-	-	-	-	Doctorate degree
สูงกว่าปริญญาเอก/ แพทย์เฉพาะทาง	-	-	-	-	-	-	-	-	-	-	-	-	-	-	-	-	-	Upper doctorate degree/ Special doctor
ระดับอุดมศึกษา (อาชีวศึกษา)	941	-	-	-	52	795	65	19	6	-	1	3	-	-	-	-	-	Higher level (Vocational)
ต่ำกว่าอนุปริญญา	20	-	-	-	3	17	-	-	-	-	-	-	-	-	-	-	-	Lower diploma level
อนุปริญญา	922	-	-	-	49	778	65	19	6	-	1	3	-	-	-	-	-	Diploma level
การศึกษาทางศาสนา	-	-	-	-	-	-	-	-	-	-	-	-	-	-	-	-	-	Religious education
แผนกธรรม	-	-	-	-	-	-	-	-	-	-	-	-	-	-	-	-	-	Dharma
แผนกบาลี	-	-	-	-	-	-	-	-	-	-	-	-	-	-	-	-	-	Pali
ปอเนาะ	-	-	-	-	-	-	-	-	-	-	-	-	-	-	-	-	-	Pondok
การศึกษาอื่น ๆ	6	-	-	-	3	-	-	-	-	2	2	-	-	-	-	-	-	Others education
ไม่ทราบระดับการศึกษา	358	-	-	-	55	97	30	24	23	28	22	27	13	4	7	8	19	Unknown level of Ed.
ไม่ทราบ	366	199	43	22	6	7	25	6	7	10	10	7	10	9	-	1	1	Unknown

ตารางที่ 8 ประชากรอายุ 3 ปีขึ้นไป จำแนกตามระดับชั้นที่เรียนสำเร็จ กลุ่มอายุ เพศ และเขตการปกครอง

Table 8 Population 3 years of age and over by educational attainment, age group, sex and area

พื้นที่เรียนสำเร็จ เพศ และเขตการปกครอง	รวม Total	กลุ่มอายุ Age group																	Educational attainment, sex and area
		3 - 5	6 - 11	12 - 14	15 - 17	18 - 21	22 - 24	25 - 29	30 - 34	35 - 39	40 - 44	45 - 49	50 - 54	55 - 59	60 - 64	65 - 69	70 ขึ้นไป and over		
ยอดรวม	609,288	23,602	49,470	31,423	27,609	24,948	16,156	30,735	38,837	48,093	54,333	58,948	53,646	44,215	34,041	23,597	49,635	Total	
ไม่มีการศึกษา	35,161	16,909	1,142	6	61	265	104	451	441	294	256	1,206	1,643	1,588	1,657	1,832	7,307	No education	
มีการศึกษา	574,113	6,693	48,328	31,417	27,548	24,682	16,053	30,283	38,396	47,798	54,076	57,743	51,999	42,624	32,385	21,763	42,325	Educational attainment	
ชั้นที่เรียนสำเร็จ																		Grade of school attainment	
ก่อนประถมศึกษา	18,495	6,693	11,405	-	5	1	8	22	16	36	51	34	66	39	39	15	65	Less than elementary level	
ระดับประถมศึกษา	375,053	-	36,921	15,627	2,190	3,239	3,018	7,436	17,999	31,222	40,471	45,632	43,381	38,183	29,521	19,821	40,390	Elementary level	
ประถมปีที่ 1	9,227	-	8,122	3	8	9	5	15	14	50	49	95	78	86	87	101	505	Pratom 1	
ประถมปีที่ 2	14,138	-	8,083	12	12	30	65	82	160	170	346	463	482	500	596	629	2,507	Pratom 2	
ประถมปีที่ 3	12,830	-	8,192	81	53	118	102	115	162	210	279	351	373	391	396	432	1,575	Pratom 3	
ประถมปีที่ 4	214,592	-	7,949	423	144	196	272	719	2,037	5,075	14,560	32,178	37,214	34,284	26,900	17,902	34,740	Pratom 4	
ประถมปีที่ 5	11,678	-	4,075	5,093	42	54	19	71	221	405	676	594	205	126	50	14	33	Pratom 5	
ประถมปีที่ 6	112,578	-	501	10,015	1,932	2,831	2,555	6,434	15,406	25,312	24,562	11,947	5,027	2,794	1,491	743	1,028	Pratom 6	
ไม่ทราบชั้น	11	-	-	-	-	-	-	-	-	-	-	3	3	1	1	-	2	Unknown	
ระดับมัธยมศึกษา	132,494	-	-	15,787	25,274	17,419	8,896	15,154	13,315	11,032	9,124	6,586	4,206	2,082	1,520	1,095	1,004	Secondary education	
มัธยมศึกษาตอนต้น	78,928	-	-	15,787	15,284	8,225	4,936	8,348	7,509	6,299	4,473	3,171	2,166	1,121	785	395	430	Lower secondary level	
มัธยมศึกษาปีที่ 1	9,587	-	-	8,968	278	44	12	15	11	30	12	100	45	23	17	12	22	Matayom 1	
มัธยมศึกษาปีที่ 2	10,916	-	-	5,885	4,204	287	71	110	61	68	60	45	26	15	29	14	42	Matayom 2	
มัธยมศึกษาปีที่ 3	58,420	-	-	934	10,802	7,894	4,853	8,221	7,437	6,202	4,402	3,026	2,095	1,082	739	367	367	Matayom 3	
ไม่ทราบชั้น	5	-	-	-	-	-	-	1	-	-	-	-	-	2	-	1	-	Unknown	
มัธยมศึกษาตอนปลาย	53,566	-	-	-	9,990	9,195	3,960	6,806	5,807	4,732	4,651	3,415	2,040	961	735	700	574	Upper secondary level	
สายสามัญ	41,653	-	-	-	7,798	6,353	2,959	5,424	4,790	4,038	3,851	2,417	1,514	749	625	626	510	General type	
มัธยมศึกษาปีที่ 4	5,247	-	-	-	4,534	213	34	86	44	42	48	63	55	33	30	17	48	Matayom 4	
มัธยมศึกษาปีที่ 5	5,217	-	-	-	2,937	1,722	36	50	52	39	37	142	95	23	27	27	30	Matayom 5	
มัธยมศึกษาปีที่ 6	30,315	-	-	-	321	4,349	2,838	5,182	4,555	3,818	3,668	2,113	1,288	658	529	576	418	Matayom 6	
ไม่ทราบชั้น	875	-	-	-	6	69	51	105	138	139	97	100	77	36	38	6	13	Unknown	
สายอาชีวศึกษา	11,912	-	-	-	2,192	2,842	1,001	1,382	1,017	694	800	998	525	211	111	74	64	Cert. of vocational	
ปีที่ 1	1,534	-	-	-	1,219	261	19	14	3	6	5	8	2	-	-	-	-	1 st year	
ปีที่ 2	2,099	-	-	-	776	826	70	98	70	43	50	66	59	16	7	6	11	2 nd year	
ปีที่ 3	7,977	-	-	-	196	1,722	877	1,206	909	623	708	886	450	188	98	65	49	3 rd year	
ไม่ทราบชั้น	302	-	-	-	2	33	36	64	34	23	37	38	15	7	5	3	4	Unknown	

ตารางที่ 8 ประชากรอายุ 3 ปีขึ้นไป จำแนกตามระดับชั้นที่เรียนสำเร็จ กลุ่มอายุ เพศ และเขตการปกครอง (ต่อ)

Table 8 Population 3 years of age and over by educational attainment, age group, sex and area (Contd.)

พื้นที่เรียนสำเร็จ เพศ และเขตการปกครอง	รวม Total	กลุ่มอายุ Age group																Educational attainment, sex and area
		3 - 5	6 - 11	12 - 14	15 - 17	18 - 21	22 - 24	25 - 29	30 - 34	35 - 39	40 - 44	45 - 49	50 - 54	55 - 59	60 - 64	65 - 69	70 ขึ้นไป and over	
ระดับอุดมศึกษา (สามัญ)	32,906	-	-	-	12	1,484	2,588	5,016	4,809	4,166	3,198	4,067	3,603	1,888	1,000	579	497	Higher level (General)
อนุปริญญา	1,112	-	-	-	-	70	72	83	130	105	103	164	136	78	76	50	45	Diploma level
ปริญญาตรี	27,925	-	-	-	12	1,403	2,470	4,621	4,187	3,357	2,576	3,191	2,892	1,527	812	482	396	Graduate level
ปีที่ 1	879	-	-	-	1	587	126	63	36	27	22	7	8	-	1	-	-	1 st year
ปีที่ 2	1,542	-	-	-	3	465	218	177	157	107	93	119	99	48	33	15	7	2 nd year
ปีที่ 3	1,122	-	-	-	4	222	368	180	97	74	48	58	36	15	10	3	6	3 rd year
ปีที่ 4	23,985	-	-	-	3	122	1,707	4,116	3,845	3,107	2,380	2,951	2,713	1,449	761	463	369	4 th year
ปีที่ 5	106	-	-	-	-	-	13	14	11	10	13	26	12	4	1	-	2	5 th year
ปีที่ 6	45	-	-	-	-	-	3	20	6	5	3	4	1	-	2	-	-	6 th year
ไม่ทราบ	245	-	-	-	-	6	35	51	35	27	16	25	22	11	3	2	12	Unknown
ปริญญาตรี	24,136	-	-	-	3	122	1,723	4,150	3,862	3,123	2,396	2,981	2,726	1,453	764	463	370	Bachelor degree
สูงกว่าปริญญาตรี	206	-	-	-	-	3	14	25	24	32	20	30	18	24	6	6	3	Upper higher level
ปริญญาโท	3,460	-	-	-	-	3	27	277	442	640	474	647	532	244	100	35	40	Master degree
สูงกว่าปริญญาโท	60	-	-	-	-	1	2	3	14	6	4	9	6	8	2	1	4	Upper master degree
ปริญญาเอก	99	-	-	-	-	-	1	2	9	18	14	21	15	6	3	5	5	Doctorate degree
สูงกว่าปริญญาเอก/ แพทย์เฉพาะทาง	43	-	-	-	-	3	2	5	3	8	8	5	3	1	2	-	5	Upper doctorate degree/ Special doctor
ระดับอุดมศึกษา (อาชีวศึกษา)	12,472	-	-	-	9	2,356	1,384	2,378	1,989	1,057	934	1,170	519	265	158	133	120	Higher level (Vocational)
ต่ำกว่าอนุปริญญา	401	-	-	-	3	25	21	44	42	59	59	50	28	12	26	9	23	Lower diploma level
อนุปริญญา	12,072	-	-	-	6	2,331	1,363	2,335	1,947	998	875	1,121	490	253	132	124	97	Diploma level
การศึกษาทางศาสนา	705	-	-	2	14	25	23	50	73	67	79	75	81	48	44	26	100	Religious education
แผนกธรรม	677	-	-	2	14	25	23	50	70	62	76	68	79	46	42	26	95	Dharma
แผนกบาลี	26	-	-	-	-	-	-	-	3	5	3	6	2	2	2	-	5	Pali
ปอเนาะ	1	-	-	-	-	-	-	-	-	-	-	1	-	-	-	-	-	Pondok
การศึกษาอื่น ๆ	15	-	-	1	-	1	-	-	-	3	-	2	3	3	-	2	-	Others education
ไม่ทราบระดับการศึกษา	1,974	-	2	-	45	155	137	226	194	216	219	176	142	117	102	93	150	Unknown level of Ed.
ไม่ทราบ	15	-	-	-	-	2	-	1	-	1	-	-	3	3	-	1	3	Unknown

ตารางที่ 8 ประชากรอายุ 3 ปีขึ้นไป จำแนกตามระดับชั้นที่เรียนสำเร็จ กลุ่มอายุ เพศ และเขตการปกครอง (ต่อ)

Table 8 Population 3 years of age and over by educational attainment, age group, sex and area (Contd.)

พื้นที่เรียนสำเร็จ เพศ และเขตการปกครอง	รวม Total	กลุ่มอายุ Age group																Educational attainment, sex and area
		3 - 5	6 - 11	12 - 14	15 - 17	18 - 21	22 - 24	25 - 29	30 - 34	35 - 39	40 - 44	45 - 49	50 - 54	55 - 59	60 - 64	65 - 69	70 ขึ้นไป and over	
ชาย	293,317	12,267	25,826	16,139	14,128	13,623	8,172	15,430	18,829	23,140	25,617	27,652	25,186	20,470	15,614	10,798	20,425	Male
ไม่มีการศึกษา	14,358	8,783	587	2	37	90	35	103	112	223	199	419	503	486	473	468	1,837	No education
มีการศึกษา	278,953	3,484	25,238	16,137	14,091	13,531	8,137	15,327	18,716	22,918	25,418	27,233	24,683	19,981	15,141	10,330	18,586	Educational attainment
ชั้นที่เรียนสำเร็จ																		Grade of school attainment
ก่อนประถมศึกษา	9,665	3,484	6,003	-	2	-	1	12	6	15	21	15	36	18	25	2	25	Less than elementary level
ระดับประถมศึกษา	175,304	-	19,235	8,240	1,420	2,056	1,758	4,147	8,827	14,555	18,098	20,543	19,530	17,172	13,302	9,071	17,349	Elementary level
ประถมปีที่ 1	4,718	-	4,262	3	4	6	2	9	8	24	18	43	38	41	31	34	195	Pratom 1
ประถมปีที่ 2	6,666	-	4,192	6	2	24	34	41	72	84	173	208	198	223	228	274	907	Pratom 2
ประถมปีที่ 3	6,356	-	4,302	51	31	52	48	65	73	101	119	151	137	178	170	205	673	Pratom 3
ประถมปีที่ 4	95,142	-	4,177	282	63	131	133	382	976	2,227	6,023	13,901	16,408	15,244	12,044	8,114	15,037	Pratom 4
ประถมปีที่ 5	5,884	-	2,085	2,665	30	32	15	24	129	173	235	290	95	64	23	8	18	Pratom 5
ประถมปีที่ 6	56,534	-	217	5,234	1,290	1,811	1,527	3,627	7,569	11,946	11,530	5,948	2,653	1,423	806	436	519	Pratom 6
ไม่ทราบชั้น	3	-	-	-	-	-	-	-	-	-	-	2	2	-	-	-	-	Unknown
ระดับมัธยมศึกษา	70,898	-	-	7,894	12,619	9,413	4,616	7,996	6,837	5,804	5,119	3,970	2,724	1,466	1,048	738	655	Secondary education
มัธยมศึกษาตอนต้น	42,715	-	-	7,894	8,015	4,806	2,680	4,554	3,842	3,287	2,467	1,879	1,420	799	534	262	275	Lower secondary level
มัธยมศึกษาปีที่ 1	4,900	-	-	4,540	167	24	7	12	7	15	8	53	22	15	12	8	11	Matayom 1
มัธยมศึกษาปีที่ 2	5,639	-	-	2,900	2,255	166	46	56	39	36	44	26	15	10	12	11	25	Matayom 2
มัธยมศึกษาปีที่ 3	32,174	-	-	454	5,593	4,615	2,627	4,485	3,796	3,237	2,416	1,801	1,384	772	509	244	240	Matayom 3
ไม่ทราบชั้น	2	-	-	-	-	-	-	-	-	-	-	-	-	2	-	-	-	Unknown
มัธยมศึกษาตอนปลาย	28,184	-	-	-	4,604	4,607	1,936	3,442	2,995	2,517	2,652	2,091	1,304	667	514	476	380	Upper secondary level
สายสามัญ	21,280	-	-	-	3,325	2,965	1,405	2,693	2,419	2,099	2,147	1,501	987	514	443	434	346	General type
มัธยมศึกษาปีที่ 4	2,280	-	-	-	1,945	112	17	50	30	20	15	22	22	18	10	3	14	Matayom 4
มัธยมศึกษาปีที่ 5	2,396	-	-	-	1,234	826	18	22	34	25	19	100	63	11	13	15	15	Matayom 5
มัธยมศึกษาปีที่ 6	16,127	-	-	-	144	1,993	1,341	2,568	2,288	1,995	2,061	1,315	856	457	387	413	307	Matayom 6
ไม่ทราบชั้น	477	-	-	-	2	34	30	53	66	60	51	63	45	29	32	3	10	Unknown
สายอาชีวศึกษา	6,904	-	-	-	1,279	1,642	531	749	576	417	505	590	316	152	71	41	34	Cert. of vocational
ปีที่ 1	866	-	-	-	689	143	10	11	3	1	5	3	2	-	-	-	-	1 st year
ปีที่ 2	1,285	-	-	-	470	519	37	69	39	22	32	41	34	12	3	3	4	2 nd year
ปีที่ 3	4,577	-	-	-	118	961	464	639	518	377	446	520	272	136	65	35	26	3 rd year
ไม่ทราบชั้น	175	-	-	-	2	19	20	32	15	17	22	26	9	4	3	3	3	Unknown

ตารางที่ 8 ประชากรอายุ 3 ปีขึ้นไป จำแนกตามระดับชั้นที่เรียนสำเร็จ กลุ่มอายุ เพศ และเขตการปกครอง (ต่อ)

Table 8 Population 3 years of age and over by educational attainment, age group, sex and area (Contd.)

พื้นที่เรียนสำเร็จ เพศ และเขตการปกครอง	รวม Total	กลุ่มอายุ Age group																Educational attainment, sex and area
		3 - 5	6 - 11	12 - 14	15 - 17	18 - 21	22 - 24	25 - 29	30 - 34	35 - 39	40 - 44	45 - 49	50 - 54	55 - 59	60 - 64	65 - 69	70 ขึ้นไป and over	
ระดับอุดมศึกษา (สามัญ)	14,323	-	-	-	4	595	906	1,720	1,805	1,767	1,439	1,911	1,907	1,015	575	350	328	Higher level (General)
อนุปริญญา	526	-	-	-	-	30	28	30	60	55	56	79	57	41	45	18	27	Diploma level
ปริญญาตรี	11,834	-	-	-	4	562	859	1,586	1,557	1,415	1,141	1,442	1,484	790	447	291	255	Graduate level
ปีที่ 1	387	-	-	-	-	246	42	30	20	23	15	4	5	-	1	-	-	1 st year
ปีที่ 2	621	-	-	-	-	177	65	62	61	46	40	60	45	30	21	10	4	2 nd year
ปีที่ 3	499	-	-	-	3	86	147	78	52	38	20	33	21	11	6	3	3	3 rd year
ปีที่ 4	10,147	-	-	-	2	53	590	1,392	1,400	1,287	1,045	1,316	1,391	742	417	276	236	4 th year
ปีที่ 5	59	-	-	-	-	-	3	5	8	4	8	21	6	3	-	-	2	5 th year
ปีที่ 6	15	-	-	-	-	-	2	6	3	2	2	-	-	-	2	-	-	6 th year
ไม่ทราบ	105	-	-	-	-	-	11	13	14	15	12	8	16	5	-	2	11	Unknown
ปริญญาตรี	10,222	-	-	-	2	53	595	1,402	1,411	1,293	1,054	1,337	1,397	745	419	276	237	Bachelor degree
สูงกว่าปริญญาตรี	104	-	-	-	-	2	5	4	11	18	6	17	14	18	1	6	3	Upper higher level
ปริญญาโท	1,750	-	-	-	-	-	12	92	161	266	227	350	337	160	79	33	32	Master degree
สูงกว่าปริญญาโท	35	-	-	-	-	-	-	3	9	5	1	6	3	3	2	-	3	Upper master degree
ปริญญาเอก	47	-	-	-	-	-	1	-	6	4	3	13	11	2	-	1	5	Doctorate degree
สูงกว่าปริญญาเอก/ แพทย์เฉพาะทาง	27	-	-	-	-	2	-	5	2	3	5	5	2	1	2	-	3	Upper doctorate degree/ Special doctor
ระดับอุดมศึกษา (อาชีวศึกษา)	6,795	-	-	-	6	1,339	725	1,257	1,031	551	500	623	320	184	101	81	76	Higher level (Vocational)
ต่ำกว่าอนุปริญญา	211	-	-	-	3	12	10	23	18	30	35	29	19	3	12	6	12	Lower diploma level
อนุปริญญา	6,584	-	-	-	3	1,328	715	1,234	1,013	521	466	594	301	181	89	75	64	Diploma level
การศึกษาทางศาสนา	699	-	-	2	14	25	23	50	73	67	79	72	81	48	42	26	98	Religious education
แผนกธรรม	674	-	-	2	14	25	23	50	70	62	76	68	79	46	41	26	93	Dharma
แผนกบาลี	25	-	-	-	-	-	-	-	3	5	3	5	2	2	2	-	5	Pali
ปอเนาะ	-	-	-	-	-	-	-	-	-	-	-	-	-	-	-	-	-	Pondok
การศึกษาอื่น ๆ	4	-	-	1	-	-	-	-	-	-	-	-	3	-	-	-	-	Others education
ไม่ทราบระดับการศึกษา	1,264	-	-	-	26	103	108	145	137	159	162	99	82	78	48	62	55	Unknown level of Ed.
ไม่ทราบ	6	-	-	-	-	2	-	-	-	-	-	-	-	3	-	-	2	Unknown

ตารางที่ 8 ประชากรอายุ 3 ปีขึ้นไป จำแนกตามระดับชั้นที่เรียนสำเร็จ กลุ่มอายุ เพศ และเขตการปกครอง (ต่อ)

Table 8 Population 3 years of age and over by educational attainment, age group, sex and area (Contd.)

พื้นที่เรียนสำเร็จ เพศ และเขตการปกครอง	รวม Total	กลุ่มอายุ Age group																	Educational attainment, sex and area
		3 - 5	6 - 11	12 - 14	15 - 17	18 - 21	22 - 24	25 - 29	30 - 34	35 - 39	40 - 44	45 - 49	50 - 54	55 - 59	60 - 64	65 - 69	70 ขึ้นไป and over		
หญิง	315,972	11,335	23,645	15,285	13,481	11,324	7,984	15,305	20,008	24,953	28,716	31,296	28,460	23,744	18,427	12,799	29,210	Female	
ไม่มีการศึกษา	20,803	8,126	555	5	24	174	69	347	329	71	57	786	1,141	1,102	1,184	1,364	5,470	No education	
มีการศึกษา	295,160	3,208	23,090	15,280	13,457	11,150	7,915	14,956	19,679	24,880	28,658	30,510	27,317	22,643	17,243	11,434	23,739	Educational attainment	
ชั้นที่เรียนสำเร็จ																		Grade of school attainment	
ก่อนประถมศึกษา	8,830	3,208	5,403	-	3	1	6	10	10	21	30	19	30	21	13	13	40	Less than elementary level	
ระดับประถมศึกษา	199,749	-	17,686	7,387	770	1,183	1,259	3,289	9,172	16,667	22,373	25,089	23,851	21,010	16,220	10,751	23,041	Elementary level	
ประถมปีที่ 1	4,509	-	3,860	-	3	3	3	6	6	26	31	52	40	45	56	67	310	Pratom 1	
ประถมปีที่ 2	7,472	-	3,891	6	11	6	31	41	88	86	173	256	284	277	368	355	1,599	Pratom 2	
ประถมปีที่ 3	6,473	-	3,890	30	21	66	54	51	88	109	159	200	236	214	226	227	902	Pratom 3	
ประถมปีที่ 4	119,449	-	3,772	141	80	65	139	337	1,061	2,848	8,536	18,276	20,806	19,040	14,856	9,788	19,703	Pratom 4	
ประถมปีที่ 5	5,794	-	1,990	2,428	12	23	5	47	92	232	441	304	110	62	27	6	15	Pratom 5	
ประถมปีที่ 6	56,044	-	284	4,781	642	1,021	1,028	2,807	7,837	13,366	13,033	5,999	2,374	1,372	685	307	509	Pratom 6	
ไม่ทราบชั้น	8	-	-	-	-	-	-	-	-	-	-	2	2	1	1	-	2	Unknown	
ระดับมัธยมศึกษา	61,595	-	-	7,893	12,655	8,006	4,280	7,158	6,478	5,228	4,006	2,616	1,482	616	473	357	349	Secondary education	
มัธยมศึกษาตอนต้น	36,213	-	-	7,893	7,269	3,419	2,256	3,794	3,666	3,012	2,006	1,292	746	322	251	133	155	Lower secondary level	
มัธยมศึกษาปีที่ 1	4,687	-	-	4,427	111	19	4	3	3	15	4	47	24	8	4	5	11	Matayom 1	
มัธยมศึกษาปีที่ 2	5,277	-	-	2,986	1,949	120	26	55	22	32	16	20	11	4	17	3	17	Matayom 2	
มัธยมศึกษาปีที่ 3	26,246	-	-	480	5,209	3,279	2,226	3,735	3,641	2,965	1,985	1,225	711	310	230	123	127	Matayom 3	
ไม่ทราบชั้น	3	-	-	-	-	-	-	1	-	-	-	-	-	-	-	1	-	Unknown	
มัธยมศึกษาตอนปลาย	25,382	-	-	-	5,386	4,587	2,024	3,363	2,812	2,216	1,999	1,324	736	294	222	224	194	Upper secondary level	
สายสามัญ	20,374	-	-	-	4,473	3,388	1,553	2,731	2,370	1,939	1,703	917	527	235	182	192	164	General type	
มัธยมศึกษาปีที่ 4	2,967	-	-	-	2,589	101	18	36	13	23	33	40	33	15	20	14	34	Matayom 4	
มัธยมศึกษาปีที่ 5	2,821	-	-	-	1,703	897	18	28	18	14	18	41	31	12	14	12	15	Matayom 5	
มัธยมศึกษาปีที่ 6	14,188	-	-	-	177	2,356	1,497	2,614	2,267	1,823	1,607	798	431	201	142	163	112	Matayom 6	
ไม่ทราบชั้น	398	-	-	-	4	35	21	53	72	79	46	37	32	7	6	3	3	Unknown	
สายอาชีวศึกษา	5,008	-	-	-	913	1,199	471	633	441	277	296	408	209	59	40	33	30	Cert. of vocational	
ปีที่ 1	668	-	-	-	529	118	9	3	-	4	-	5	-	-	-	-	-	1 st year	
ปีที่ 2	814	-	-	-	306	307	33	29	31	21	18	26	25	4	4	3	6	2 nd year	
ปีที่ 3	3,400	-	-	-	78	761	413	568	391	246	263	366	178	52	34	29	23	3 rd year	
ไม่ทราบชั้น	127	-	-	-	-	14	16	33	19	6	15	12	6	3	2	-	1	Unknown	

ตารางที่ 8 ประชากรอายุ 3 ปีขึ้นไป จำแนกตามระดับชั้นที่เรียนสำเร็จ กลุ่มอายุ เพศ และเขตการปกครอง (ต่อ)

Table 8 Population 3 years of age and over by educational attainment, age group, sex and area (Contd.)

ชั้นที่เรียนสำเร็จ เพศ และเขตการปกครอง	รวม Total	กลุ่มอายุ Age group																Educational attainment, sex and area
		3 - 5	6 - 11	12 - 14	15 - 17	18 - 21	22 - 24	25 - 29	30 - 34	35 - 39	40 - 44	45 - 49	50 - 54	55 - 59	60 - 64	65 - 69	70 ขึ้นไป and over	
ระดับอุดมศึกษา (สามัญ)	18,583	-	-	-	7	888	1,682	3,296	3,004	2,399	1,759	2,156	1,696	873	425	229	169	Higher level (General)
อนุปริญญา	586	-	-	-	-	40	45	53	70	49	47	85	79	37	31	32	18	Diploma level
ปริญญาตรี	16,091	-	-	-	7	841	1,610	3,036	2,629	1,943	1,435	1,750	1,408	737	365	191	140	Graduate level
ปีที่ 1	492	-	-	-	1	341	83	32	16	4	7	3	3	-	-	-	-	1 st year
ปีที่ 2	921	-	-	-	3	288	153	115	96	61	53	60	55	18	12	4	3	2 nd year
ปีที่ 3	624	-	-	-	1	136	222	103	45	36	29	26	15	5	4	-	3	3 rd year
ปีที่ 4	13,838	-	-	-	2	69	1,116	2,724	2,445	1,820	1,336	1,635	1,322	707	344	186	133	4 th year
ปีที่ 5	47	-	-	-	-	-	10	9	3	6	5	5	6	1	1	-	-	5 th year
ปีที่ 6	29	-	-	-	-	-	2	14	3	3	2	4	1	-	-	-	-	6 th year
ไม่ทราบ	140	-	-	-	-	6	24	38	21	12	4	18	6	6	3	-	2	Unknown
ปริญญาตรี	13,915	-	-	-	2	69	1,128	2,747	2,451	1,830	1,342	1,644	1,329	708	346	186	133	Bachelor degree
สูงกว่าปริญญาตรี	102	-	-	-	-	1	9	21	13	14	14	14	5	6	5	-	-	Upper higher level
ปริญญาโท	1,711	-	-	-	-	3	15	185	281	374	247	297	195	84	21	2	8	Master degree
สูงกว่าปริญญาโท	26	-	-	-	-	1	2	-	5	2	3	3	3	5	-	1	1	Upper master degree
ปริญญาเอก	52	-	-	-	-	-	-	2	3	14	11	7	5	5	3	3	-	Doctorate degree
สูงกว่าปริญญาเอก/ แพทย์เฉพาะทาง	15	-	-	-	-	2	2	-	2	5	3	-	2	-	-	-	2	Upper doctorate degree/ Special doctor
ระดับอุดมศึกษา (อาชีวศึกษา)	5,677	-	-	-	3	1,017	659	1,122	959	506	433	547	198	80	57	52	44	Higher level (Vocational)
ต่ำกว่าอนุปริญญา	189	-	-	-	-	13	11	21	24	30	24	21	9	9	14	3	11	Lower diploma level
อนุปริญญา	5,488	-	-	-	3	1,004	648	1,101	934	477	409	526	189	71	43	49	33	Diploma level
การศึกษาทางศาสนา	6	-	-	-	-	-	-	-	-	-	-	3	-	-	1	-	2	Religious education
แผนกธรรม	3	-	-	-	-	-	-	-	-	-	-	-	-	-	1	-	2	Dharma
แผนกบาลี	2	-	-	-	-	-	-	-	-	-	-	2	-	-	-	-	-	Pali
ปอเนาะ	1	-	-	-	-	-	-	-	-	-	-	1	-	-	-	-	-	Pondok
การศึกษาอื่น ๆ	11	-	-	-	-	1	-	-	-	3	-	2	-	3	-	2	-	Others education
ไม่ทราบระดับการศึกษา	709	-	2	-	19	52	29	81	57	57	57	78	59	39	54	31	95	Unknown level of Ed.
ไม่ทราบ	9	-	-	-	-	-	-	1	-	1	-	-	3	-	-	1	1	Unknown

ตารางที่ 8 ประชากรอายุ 3 ปีขึ้นไป จำแนกตามระดับชั้นที่เรียนสำเร็จ กลุ่มอายุ เพศ และเขตการปกครอง (ต่อ)

Table 8 Population 3 years of age and over by educational attainment, age group, sex and area (Contd.)

พื้นที่เรียนสำเร็จ เพศ และเขตการปกครอง	รวม Total	กลุ่มอายุ Age group																Educational attainment, sex and area
		3 - 5	6 - 11	12 - 14	15 - 17	18 - 21	22 - 24	25 - 29	30 - 34	35 - 39	40 - 44	45 - 49	50 - 54	55 - 59	60 - 64	65 - 69	70 ขึ้นไป and over	
ในเขตเทศบาล	161,916	5,741	11,969	8,167	7,435	6,744	4,660	8,610	10,042	12,482	13,904	15,317	14,493	11,945	9,404	6,617	14,386	Municipal area
ไม่มีการศึกษา	8,980	3,861	256	5	17	89	23	78	47	80	146	309	418	375	461	496	2,319	No education
มีการศึกษา	152,936	1,879	11,714	8,163	7,419	6,655	4,637	8,532	9,995	12,402	13,757	15,008	14,074	11,570	8,943	6,121	12,067	Educational attainment
ชั้นที่เรียนสำเร็จ																		Grade of school attainment
ก่อนประถมศึกษา	4,744	1,879	2,795	-	3	-	3	8	3	6	9	8	11	9	3	2	5	Less than elementary level
ระดับประถมศึกษา	86,575	-	8,919	3,977	449	769	718	1,529	3,206	6,146	8,298	9,870	10,027	9,255	7,424	5,053	10,938	Elementary level
ประถมปีที่ 1	2,139	-	1,802	2	6	-	2	6	5	10	12	23	26	37	30	29	150	Pratom 1
ประถมปีที่ 2	3,534	-	2,017	2	5	14	53	21	35	55	91	88	105	92	122	158	677	Pratom 2
ประถมปีที่ 3	3,441	-	2,105	25	9	21	26	32	32	58	79	91	103	110	128	133	488	Pratom 3
ประถมปีที่ 4	50,168	-	1,858	93	19	39	43	117	313	918	2,905	6,806	8,325	8,129	6,666	4,550	9,389	Pratom 4
ประถมปีที่ 5	2,885	-	1,005	1,216	8	22	10	18	30	92	161	142	90	63	19	3	8	Pratom 5
ประถมปีที่ 6	24,403	-	132	2,640	402	674	584	1,334	2,791	5,012	5,050	2,720	1,375	823	460	181	225	Pratom 6
ไม่ทราบชั้น	5	-	-	-	-	-	-	-	-	-	-	-	3	-	-	-	2	Unknown
ระดับมัธยมศึกษา	39,017	-	-	4,184	6,951	4,438	2,257	3,824	3,561	3,427	3,215	2,506	1,752	959	730	603	611	Secondary education
มัธยมศึกษาตอนต้น	21,386	-	-	4,184	4,008	1,888	1,148	1,883	1,875	1,761	1,369	1,067	869	506	376	198	254	Lower secondary level
มัธยมศึกษาปีที่ 1	2,652	-	-	2,424	82	9	6	2	3	11	6	37	20	11	9	9	22	Matayom 1
มัธยมศึกษาปีที่ 2	2,910	-	-	1,531	1,110	77	26	27	15	18	11	17	14	9	14	9	31	Matayom 2
มัธยมศึกษาปีที่ 3	15,822	-	-	229	2,817	1,802	1,115	1,854	1,857	1,732	1,352	1,012	834	484	353	179	201	Matayom 3
ไม่ทราบชั้น	2	-	-	-	-	-	-	-	-	-	-	-	-	2	-	-	-	Unknown
มัธยมศึกษาตอนปลาย	17,631	-	-	-	2,943	2,550	1,109	1,942	1,686	1,666	1,845	1,439	883	453	353	405	357	Upper secondary level
สายสามัญ	13,269	-	-	-	2,301	1,718	793	1,483	1,357	1,345	1,474	929	598	328	282	349	313	General type
มัธยมศึกษาปีที่ 4	1,630	-	-	-	1,408	74	5	19	15	16	9	16	15	8	14	8	23	Matayom 4
มัธยมศึกษาปีที่ 5	1,574	-	-	-	826	540	8	11	12	9	19	59	39	11	11	14	16	Matayom 5
มัธยมศึกษาปีที่ 6	9,887	-	-	-	63	1,091	771	1,431	1,311	1,296	1,432	825	521	297	248	327	272	Matayom 6
ไม่ทราบชั้น	178	-	-	-	3	12	9	23	18	23	14	29	24	12	8	-	2	Unknown
สายอาชีวศึกษา	4,362	-	-	-	642	832	316	458	329	321	372	510	285	124	72	56	45	Cert. of vocational
ปีที่ 1	439	-	-	-	351	71	6	2	2	1	3	2	2	-	-	-	-	1 st year
ปีที่ 2	668	-	-	-	242	256	19	23	15	18	16	36	18	6	5	6	8	2 nd year
ปีที่ 3	3,200	-	-	-	49	498	287	424	305	295	347	467	264	117	63	50	36	3 rd year
ไม่ทราบชั้น	55	-	-	-	-	6	5	9	8	6	6	6	2	2	5	-	1	Unknown

ตารางที่ 8 ประชากรอายุ 3 ปีขึ้นไป จำแนกตามระดับชั้นที่เรียนสำเร็จ กลุ่มอายุ เพศ และเขตการปกครอง (ต่อ)

Table 8 Population 3 years of age and over by educational attainment, age group, sex and area (Contd.)

พื้นที่เรียนสำเร็จ เพศ และเขตการปกครอง	รวม Total	กลุ่มอายุ Age group																Educational attainment, sex and area
		3 - 5	6 - 11	12 - 14	15 - 17	18 - 21	22 - 24	25 - 29	30 - 34	35 - 39	40 - 44	45 - 49	50 - 54	55 - 59	60 - 64	65 - 69	70 ขึ้นไป and over	
ชาย	76,635	3,005	6,148	4,117	3,678	3,762	2,424	4,307	4,919	5,970	6,455	6,922	6,558	5,493	4,113	2,932	5,833	Male
ไม่มีการศึกษา	3,633	2,010	145	-	8	24	23	34	25	62	128	121	127	105	123	110	586	No education
มีการศึกษา	73,002	995	6,003	4,117	3,670	3,738	2,401	4,272	4,894	5,907	6,327	6,801	6,431	5,387	3,990	2,821	5,247	Educational attainment
ชั้นที่เรียนสำเร็จ																		Grade of school attainment
ก่อนประถมศึกษา	2,455	995	1,426	-	2	-	-	3	2	6	5	3	8	6	-	-	-	Less than elementary level
ระดับประถมศึกษา	39,178	-	4,577	2,045	315	506	459	881	1,617	2,863	3,530	4,252	4,215	4,041	3,101	2,207	4,568	Elementary level
ประถมปีที่ 1	1,092	-	954	2	4	-	2	6	2	3	5	12	14	14	9	8	58	Pratom 1
ประถมปีที่ 2	1,678	-	1,050	2	-	14	31	15	26	33	47	46	37	37	42	72	226	Pratom 2
ประถมปีที่ 3	1,676	-	1,086	17	3	14	15	17	17	35	27	38	37	45	49	62	213	Pratom 3
ประถมปีที่ 4	21,212	-	927	57	14	24	29	59	159	392	1,148	2,796	3,456	3,492	2,769	1,944	3,946	Pratom 4
ประถมปีที่ 5	1,440	-	493	639	6	15	9	7	16	50	62	61	32	32	8	3	5	Pratom 5
ประถมปีที่ 6	12,079	-	66	1,328	287	439	374	776	1,398	2,350	2,242	1,297	637	421	224	118	120	Pratom 6
ไม่ทราบชั้น	2	-	-	-	-	-	-	-	-	-	-	-	2	-	-	-	-	Unknown
ระดับมัธยมศึกษา	20,796	-	-	2,070	3,338	2,466	1,236	2,054	1,918	1,781	1,749	1,345	1,036	611	457	363	374	Secondary education
มัธยมศึกษาตอนต้น	11,367	-	-	2,070	2,045	1,090	678	1,036	1,006	896	712	522	498	317	232	120	145	Lower secondary level
มัธยมศึกษาปีที่ 1	1,361	-	-	1,236	48	6	4	2	3	6	5	11	10	6	8	6	11	Matayom 1
มัธยมศึกษาปีที่ 2	1,476	-	-	725	593	46	17	13	11	11	9	8	8	8	5	6	17	Matayom 2
มัธยมศึกษาปีที่ 3	8,528	-	-	109	1,404	1,038	656	1,022	992	879	698	504	480	301	219	108	117	Matayom 3
ไม่ทราบชั้น	2	-	-	-	-	-	-	-	-	-	-	-	-	2	-	-	-	Unknown
มัธยมศึกษาตอนปลาย	9,430	-	-	-	1,294	1,376	558	1,017	912	885	1,036	823	538	294	225	243	229	Upper secondary level
สายสามัญ	6,903	-	-	-	951	878	398	746	708	706	809	535	362	206	182	216	207	General type
มัธยมศึกษาปีที่ 4	693	-	-	-	574	46	3	10	14	9	5	5	8	3	3	2	11	Matayom 4
มัธยมศึกษาปีที่ 5	740	-	-	-	346	279	5	6	9	5	9	37	22	6	5	8	5	Matayom 5
มัธยมศึกษาปีที่ 6	5,374	-	-	-	29	545	387	721	673	683	786	473	321	188	169	207	191	Matayom 6
ไม่ทราบชั้น	96	-	-	-	2	8	3	9	12	9	9	20	11	8	5	-	-	Unknown
สายอาชีวศึกษา	2,527	-	-	-	343	498	160	272	204	179	227	287	176	89	44	27	22	Cert. of vocational
ปีที่ 1	228	-	-	-	168	48	3	2	2	1	3	-	2	-	-	-	-	1 st year
ปีที่ 2	397	-	-	-	145	159	8	19	9	8	6	23	10	3	1	3	3	2 nd year
ปีที่ 3	1,870	-	-	-	31	287	145	244	190	165	215	263	163	85	39	24	19	3 rd year
ไม่ทราบชั้น	32	-	-	-	-	3	5	8	3	5	3	2	2	-	3	-	-	Unknown

ตารางที่ 8 ประชากรอายุ 3 ปีขึ้นไป จำแนกตามระดับชั้นที่เรียนสำเร็จ กลุ่มอายุ เพศ และเขตการปกครอง (ต่อ)

Table 8 Population 3 years of age and over by educational attainment, age group, sex and area (Contd.)

พื้นที่เรียนสำเร็จ เพศ และเขตการปกครอง	รวม Total	กลุ่มอายุ Age group																	Educational attainment, sex and area
		3 - 5	6 - 11	12 - 14	15 - 17	18 - 21	22 - 24	25 - 29	30 - 34	35 - 39	40 - 44	45 - 49	50 - 54	55 - 59	60 - 64	65 - 69	70 ขึ้นไป and over		
หญิง	85,281	2,735	5,821	4,051	3,758	2,982	2,236	4,303	5,123	6,512	7,449	8,395	7,935	6,453	5,291	3,685	8,552	Female	
ไม่มีการศึกษา	5,348	1,851	111	5	9	65	-	43	22	17	19	188	292	270	338	385	1,733	No education	
มีการศึกษา	79,934	884	5,711	4,046	3,749	2,917	2,236	4,260	5,101	6,495	7,430	8,207	7,643	6,183	4,953	3,300	6,819	Educational attainment	
ชั้นที่เรียนสำเร็จ																		Grade of school attainment	
ก่อนประถมศึกษา	2,289	884	1,369	-	2	-	3	5	2	-	5	5	3	3	3	2	5	Less than elementary level	
ระดับประถมศึกษา	47,397	-	4,342	1,932	134	263	258	648	1,589	3,283	4,767	5,618	5,812	5,214	4,322	2,846	6,369	Elementary level	
ประถมปีที่ 1	1,047	-	848	-	2	-	-	-	3	7	8	10	12	23	21	21	92	Pratom 1	
ประถมปีที่ 2	1,856	-	967	-	5	-	22	6	9	22	44	42	68	55	80	85	451	Pratom 2	
ประถมปีที่ 3	1,765	-	1,019	8	6	8	11	15	16	23	52	52	66	65	79	71	275	Pratom 3	
ประถมปีที่ 4	28,956	-	931	35	5	14	14	59	155	527	1,757	4,010	4,869	4,637	3,896	2,606	5,442	Pratom 4	
ประถมปีที่ 5	1,445	-	512	576	2	6	2	10	13	41	99	81	58	31	11	-	3	Pratom 5	
ประถมปีที่ 6	12,324	-	65	1,312	115	235	210	558	1,393	2,662	2,808	1,422	738	403	235	63	104	Pratom 6	
ไม่ทราบชั้น	3	-	-	-	-	-	-	-	-	-	-	-	2	-	-	-	2	Unknown	
ระดับมัธยมศึกษา	18,221	-	-	2,114	3,613	1,972	1,021	1,771	1,643	1,646	1,466	1,161	716	348	272	240	238	Secondary education	
มัธยมศึกษาตอนต้น	10,019	-	-	2,114	1,963	798	470	846	870	865	657	544	371	189	144	78	109	Lower secondary level	
มัธยมศึกษาปีที่ 1	1,291	-	-	1,188	34	3	2	-	-	5	1	27	11	5	2	3	11	Matayom 1	
มัธยมศึกษาปีที่ 2	1,434	-	-	806	517	31	9	14	5	8	2	9	6	2	9	3	14	Matayom 2	
มัธยมศึกษาปีที่ 3	7,294	-	-	120	1,413	764	459	832	865	853	654	509	354	183	133	71	84	Matayom 3	
ไม่ทราบชั้น	-	-	-	-	-	-	-	-	-	-	-	-	-	-	-	-	-	Unknown	
มัธยมศึกษาตอนปลาย	8,202	-	-	-	1,649	1,174	551	925	773	781	809	616	345	159	128	162	129	Upper secondary level	
สายสามัญ	6,366	-	-	-	1,350	840	395	738	648	639	664	394	237	123	100	133	106	General type	
มัธยมศึกษาปีที่ 4	937	-	-	-	833	28	2	9	1	6	5	11	8	5	11	6	12	Matayom 4	
มัธยมศึกษาปีที่ 5	834	-	-	-	481	261	3	5	3	5	9	22	17	5	6	6	11	Matayom 5	
มัธยมศึกษาปีที่ 6	4,513	-	-	-	34	546	385	710	638	614	646	352	200	109	79	120	81	Matayom 6	
ไม่ทราบชั้น	82	-	-	-	2	5	6	14	6	14	5	9	13	4	3	-	2	Unknown	
สายอาชีวศึกษา	1,835	-	-	-	299	335	156	187	125	142	145	223	109	36	28	30	23	Cert. of vocational	
ปีที่ 1	211	-	-	-	184	23	3	-	-	-	-	2	-	-	-	-	-	1 st year	
ปีที่ 2	271	-	-	-	97	97	11	5	6	11	9	12	8	3	3	3	5	2 nd year	
ปีที่ 3	1,330	-	-	-	19	211	142	180	114	130	132	204	101	31	23	26	17	3 rd year	
ไม่ทราบชั้น	23	-	-	-	-	3	-	2	4	2	3	5	-	2	2	-	1	Unknown	

ตารางที่ 8 ประชากรอายุ 3 ปีขึ้นไป จำแนกตามระดับชั้นที่เรียนสำเร็จ กลุ่มอายุ เพศ และเขตการปกครอง (ต่อ)

Table 8 Population 3 years of age and over by educational attainment, age group, sex and area (Contd.)

พื้นที่เรียนสำเร็จ เพศ และเขตการปกครอง	รวม Total	กลุ่มอายุ Age group																Educational attainment, sex and area
		3 - 5	6 - 11	12 - 14	15 - 17	18 - 21	22 - 24	25 - 29	30 - 34	35 - 39	40 - 44	45 - 49	50 - 54	55 - 59	60 - 64	65 - 69	70 ขึ้นไป and over	
นอกเขตเทศบาล	447,372	17,861	37,501	23,256	20,174	18,203	11,496	22,125	28,795	35,611	40,429	43,631	39,153	32,270	24,637	16,980	35,249	Non-municipal area
ไม่มีการศึกษา	26,181	13,048	886	2	44	175	80	373	394	214	110	896	1,225	1,212	1,196	1,336	4,988	No education
มีการศึกษา	421,177	4,813	36,615	23,255	20,130	18,027	11,416	21,751	28,401	35,396	40,319	42,735	37,925	31,054	23,442	15,642	30,258	Educational attainment
ชั้นที่เรียนสำเร็จ																		Grade of school attainment
ก่อนประถมศึกษา	13,751	4,813	8,611	-	1	1	4	15	13	30	42	27	55	30	36	13	60	Less than elementary level
ระดับประถมศึกษา	288,478	-	28,002	11,650	1,741	2,470	2,300	5,907	14,793	25,077	32,174	35,762	33,354	28,928	22,098	14,768	29,452	Elementary level
ประถมปีที่ 1	7,088	-	6,320	1	1	9	3	9	9	40	37	73	52	49	57	73	356	Pratom 1
ประถมปีที่ 2	10,604	-	6,066	10	7	16	12	61	125	115	255	375	377	408	475	472	1,829	Pratom 2
ประถมปีที่ 3	9,389	-	6,087	57	43	97	76	83	129	152	199	261	270	281	268	299	1,087	Pratom 3
ประถมปีที่ 4	164,423	-	6,091	330	125	158	229	601	1,724	4,157	11,655	25,371	28,889	26,155	20,234	13,352	25,352	Pratom 4
ประถมปีที่ 5	8,793	-	3,070	3,877	34	33	9	53	192	314	515	452	115	62	31	10	25	Pratom 5
ประถมปีที่ 6	88,175	-	369	7,375	1,530	2,158	1,971	5,099	12,615	20,299	19,512	9,227	3,652	1,971	1,031	562	803	Pratom 6
ไม่ทราบชั้น	6	-	-	-	-	-	-	-	-	-	-	3	-	1	1	-	-	Unknown
ระดับมัธยมศึกษา	93,476	-	-	11,603	18,323	12,982	6,639	11,329	9,754	7,605	5,910	4,080	2,454	1,123	791	492	392	Secondary education
มัธยมศึกษาตอนต้น	57,542	-	-	11,603	11,275	6,337	3,788	6,465	5,633	4,538	3,104	2,104	1,297	615	409	197	176	Lower secondary level
มัธยมศึกษาปีที่ 1	6,935	-	-	6,544	196	34	6	14	8	19	6	62	25	12	7	3	-	Matayom 1
มัธยมศึกษาปีที่ 2	8,006	-	-	4,354	3,094	210	45	84	46	49	49	28	11	6	15	4	10	Matayom 2
มัธยมศึกษาปีที่ 3	42,597	-	-	704	7,985	6,092	3,737	6,366	5,580	4,470	3,049	2,014	1,261	598	387	188	166	Matayom 3
ไม่ทราบชั้น	3	-	-	-	-	-	-	1	-	-	-	-	-	-	-	1	-	Unknown
มัธยมศึกษาตอนปลาย	35,934	-	-	-	7,047	6,645	2,851	4,864	4,121	3,067	2,805	1,976	1,157	508	382	295	216	Upper secondary level
สายสามัญ	28,384	-	-	-	5,497	4,635	2,166	3,940	3,433	2,693	2,377	1,488	916	421	343	277	197	General type
มัธยมศึกษาปีที่ 4	3,617	-	-	-	3,126	138	30	68	29	27	39	47	40	25	16	9	24	Matayom 4
มัธยมศึกษาปีที่ 5	3,642	-	-	-	2,111	1,182	28	39	40	29	19	83	56	12	16	13	15	Matayom 5
มัธยมศึกษาปีที่ 6	20,427	-	-	-	258	3,258	2,066	3,751	3,245	2,522	2,236	1,288	767	360	281	249	146	Matayom 6
ไม่ทราบชั้น	698	-	-	-	3	57	41	82	120	115	83	71	53	24	31	6	12	Unknown
สายอาชีวศึกษา	7,550	-	-	-	1,550	2,009	686	923	688	374	429	488	240	87	39	18	19	Cert. of vocational
ปีที่ 1	1,095	-	-	-	867	189	13	12	2	4	2	6	-	-	-	-	-	1 st year
ปีที่ 2	1,432	-	-	-	534	569	51	74	55	25	35	31	41	10	3	-	3	2 nd year
ปีที่ 3	4,777	-	-	-	147	1,224	590	782	605	328	361	419	186	71	36	15	13	3 rd year
ไม่ทราบชั้น	246	-	-	-	2	27	31	55	27	17	31	32	13	6	-	3	3	Unknown

ตารางที่ 8 ประชากรอายุ 3 ปีขึ้นไป จำแนกตามระดับชั้นที่เรียนสำเร็จ กลุ่มอายุ เพศ และเขตการปกครอง (ต่อ)

Table 8 Population 3 years of age and over by educational attainment, age group, sex and area (Contd.)

พื้นที่เรียนสำเร็จ เพศ และเขตการปกครอง	รวม Total	กลุ่มอายุ Age group																	Educational attainment, sex and area
		3 - 5	6 - 11	12 - 14	15 - 17	18 - 21	22 - 24	25 - 29	30 - 34	35 - 39	40 - 44	45 - 49	50 - 54	55 - 59	60 - 64	65 - 69	70 ขึ้นไป and over		
ระดับอุดมศึกษา (สามัญ)	15,933	-	-	-	12	842	1,447	2,712	2,396	1,890	1,433	2,076	1,685	730	349	205	158	Higher level (General)	
อนุปริญญา	564	-	-	-	-	51	50	48	72	49	46	87	64	34	28	19	17	Diploma level	
ปริญญาตรี	13,718	-	-	-	12	782	1,376	2,522	2,124	1,524	1,186	1,658	1,387	585	274	160	127	Graduate level	
ปีที่ 1	477	-	-	-	1	308	66	34	24	19	12	4	6	-	1	-	-	1 st year	
ปีที่ 2	935	-	-	-	3	257	133	100	103	72	59	78	72	25	19	10	6	2 nd year	
ปีที่ 3	662	-	-	-	4	134	210	101	58	52	25	32	23	9	6	3	4	3 rd year	
ปีที่ 4	11,383	-	-	-	3	77	926	2,235	1,909	1,356	1,073	1,499	1,255	544	245	146	115	4 th year	
ปีที่ 5	76	-	-	-	-	-	12	7	4	7	3	24	12	3	1	-	2	5 th year	
ปีที่ 6	16	-	-	-	-	-	-	7	3	-	2	3	1	-	-	-	-	6 th year	
ไม่ทราบ	169	-	-	-	-	6	29	39	22	18	13	18	18	4	1	2	-	Unknown	
ปริญญาตรี	11,475	-	-	-	3	77	938	2,250	1,917	1,363	1,077	1,526	1,268	547	247	146	117	Bachelor degree	
สูงกว่าปริญญาตรี	105	-	-	-	-	1	7	12	12	16	11	12	9	16	1	6	2	Upper higher level	
ปริญญาโท	1,452	-	-	-	-	3	10	125	179	283	179	300	218	89	44	16	6	Master degree	
สูงกว่าปริญญาโท	40	-	-	-	-	1	-	3	7	3	4	7	3	3	2	1	4	Upper master degree	
ปริญญาเอก	37	-	-	-	-	-	1	-	1	12	4	10	4	-	-	1	1	Doctorate degree	
สูงกว่าปริญญาเอก/ แพทย์เฉพาะทาง	16	-	-	-	-	3	2	3	-	3	3	1	-	1	-	-	-	Upper doctorate degree/ Special doctor	
ระดับอุดมศึกษา (อาชีวศึกษา)	7,750	-	-	-	9	1,622	946	1,568	1,260	590	547	644	239	136	69	71	49	Higher level (Vocational)	
ต่ำกว่าอนุปริญญา	297	-	-	-	3	24	18	30	38	50	45	33	22	9	13	4	9	Lower diploma level	
อนุปริญญา	7,453	-	-	-	6	1,598	928	1,538	1,223	540	502	611	217	127	56	67	40	Diploma level	
การศึกษาทางศาสนา	435	-	-	-	6	15	14	29	46	37	46	52	51	34	33	12	59	Religious education	
แผนกธรรม	417	-	-	-	6	15	14	29	45	34	45	48	50	32	31	12	56	Dharma	
แผนกบาลี	17	-	-	-	-	-	-	-	1	3	2	3	2	2	2	-	3	Pali	
ปอเนาะ	1	-	-	-	-	-	-	-	-	-	-	1	-	-	-	-	-	Pondok	
การศึกษาอื่น ๆ	9	-	-	1	-	1	-	-	-	3	-	-	1	2	-	-	-	Others education	
ไม่ทราบระดับการศึกษา	1,346	-	2	-	38	93	67	191	138	164	168	94	85	72	67	81	88	Unknown level of Ed.	
ไม่ทราบ	15	-	-	-	-	2	-	1	-	1	-	-	3	3	-	1	3	Unknown	

ตารางที่ 8 ประชากรอายุ 3 ปีขึ้นไป จำแนกตามระดับชั้นที่เรียนสำเร็จ กลุ่มอายุ เพศ และเขตการปกครอง (ต่อ)

Table 8 Population 3 years of age and over by educational attainment, age group, sex and area (Contd.)

พื้นที่เรียนสำเร็จ เพศ และเขตการปกครอง	รวม Total	กลุ่มอายุ Age group																Educational attainment, sex and area
		3 - 5	6 - 11	12 - 14	15 - 17	18 - 21	22 - 24	25 - 29	30 - 34	35 - 39	40 - 44	45 - 49	50 - 54	55 - 59	60 - 64	65 - 69	70 ขึ้นไป and over	
ชาย	216,682	9,262	19,678	12,022	10,450	9,861	5,748	11,124	13,909	17,171	19,162	20,730	18,628	14,978	11,501	7,866	14,592	Male
ไม่มีการศึกษา	10,725	6,773	442	2	29	66	12	69	87	160	71	298	376	381	350	358	1,251	No education
มีการศึกษา	205,951	2,489	19,235	12,020	10,421	9,793	5,736	11,055	13,822	17,010	19,091	20,432	18,252	14,594	11,151	7,508	13,339	Educational attainment
ชั้นที่เรียนสำเร็จ																		Grade of school attainment
ก่อนประถมศึกษา	7,210	2,489	4,577	-	-	-	1	9	4	9	16	12	28	12	25	2	25	Less than elementary level
ระดับประถมศึกษา	136,127	-	14,659	6,195	1,106	1,550	1,299	3,266	7,210	11,692	14,568	16,291	15,315	13,131	10,200	6,864	12,781	Elementary level
ประถมปีที่ 1	3,627	-	3,308	1	-	6	-	3	6	21	13	31	24	27	22	27	137	Pratom 1
ประถมปีที่ 2	4,989	-	3,142	5	2	10	3	25	46	51	127	161	161	186	186	202	681	Pratom 2
ประถมปีที่ 3	4,681	-	3,216	34	28	38	33	48	56	66	92	113	99	133	121	143	460	Pratom 3
ประถมปีที่ 4	73,930	-	3,249	224	49	107	104	323	817	1,836	4,876	11,105	12,951	11,752	9,275	6,170	11,090	Pratom 4
ประถมปีที่ 5	4,444	-	1,592	2,025	24	16	6	16	113	123	173	229	63	31	15	4	13	Pratom 5
ประถมปีที่ 6	44,455	-	151	3,906	1,003	1,372	1,153	2,851	6,171	9,596	9,288	4,651	2,016	1,002	581	318	398	Pratom 6
ไม่ทราบชั้น	2	-	-	-	-	-	-	-	-	-	-	2	-	-	-	-	-	Unknown
ระดับมัธยมศึกษา	50,102	-	-	5,824	9,280	6,947	3,380	5,942	4,920	4,023	3,370	2,625	1,688	855	590	375	282	Secondary education
มัธยมศึกษาตอนต้น	31,348	-	-	5,824	5,970	3,715	2,002	3,517	2,837	2,391	1,755	1,357	923	483	302	142	130	Lower secondary level
มัธยมศึกษาปีที่ 1	3,539	-	-	3,305	119	18	3	11	5	9	3	42	12	9	4	1	-	Matayom 1
มัธยมศึกษาปีที่ 2	4,163	-	-	2,175	1,662	120	28	43	28	25	34	18	7	3	7	4	7	Matayom 2
มัธยมศึกษาปีที่ 3	23,645	-	-	344	4,189	3,577	1,971	3,463	2,804	2,357	1,718	1,297	904	471	290	136	123	Matayom 3
ไม่ทราบชั้น	-	-	-	-	-	-	-	-	-	-	-	-	-	-	-	-	-	Unknown
มัธยมศึกษาตอนปลาย	18,754	-	-	-	3,310	3,232	1,378	2,425	2,083	1,632	1,615	1,268	766	372	288	233	151	Upper secondary level
สายสามัญ	14,377	-	-	-	2,374	2,087	1,008	1,948	1,711	1,393	1,338	965	626	309	262	218	139	General type
มัธยมศึกษาปีที่ 4	1,587	-	-	-	1,371	66	14	41	16	10	10	18	15	15	7	2	3	Matayom 4
มัธยมศึกษาปีที่ 5	1,656	-	-	-	888	547	13	16	25	20	10	63	41	4	9	7	10	Matayom 5
มัธยมศึกษาปีที่ 6	10,753	-	-	-	115	1,448	954	1,847	1,615	1,312	1,275	842	535	269	218	207	115	Matayom 6
ไม่ทราบชั้น	381	-	-	-	-	27	26	43	54	50	42	43	34	21	28	3	10	Unknown
สายอาชีวศึกษา	4,377	-	-	-	936	1,145	370	478	372	238	277	303	140	64	27	15	12	Cert. of vocational
ปีที่ 1	639	-	-	-	522	95	7	9	2	-	2	3	-	-	-	-	-	1 st year
ปีที่ 2	888	-	-	-	325	360	29	50	30	14	26	18	23	9	2	-	1	2 nd year
ปีที่ 3	2,708	-	-	-	88	674	319	395	328	212	231	257	109	51	25	12	8	3 rd year
ไม่ทราบชั้น	142	-	-	-	2	17	15	24	12	12	19	25	7	4	-	3	3	Unknown

ตารางที่ 8 ประชากรอายุ 3 ปีขึ้นไป จำแนกตามระดับชั้นที่เรียนสำเร็จ กลุ่มอายุ เพศ และเขตการปกครอง (ต่อ)

Table 8 Population 3 years of age and over by educational attainment, age group, sex and area (Contd.)

พื้นที่เรียนสำเร็จ เพศ และเขตการปกครอง	รวม Total	กลุ่มอายุ Age group																Educational attainment, sex and area
		3 - 5	6 - 11	12 - 14	15 - 17	18 - 21	22 - 24	25 - 29	30 - 34	35 - 39	40 - 44	45 - 49	50 - 54	55 - 59	60 - 64	65 - 69	70 ขึ้นไป and over	
ระดับอุดมศึกษา (สามัญ)	6,974	-	-	-	4	320	493	870	898	817	662	1,040	960	418	227	144	122	Higher level (General)
อนุปริญญา	274	-	-	-	-	15	16	18	31	25	26	44	34	22	22	6	15	Diploma level
ปริญญาตรี	5,840	-	-	-	4	304	466	809	795	668	540	785	766	322	167	116	97	Graduate level
ปีที่ 1	191	-	-	-	-	117	18	10	12	16	8	3	5	-	1	-	-	1 st year
ปีที่ 2	372	-	-	-	-	94	37	25	44	31	25	40	35	16	13	7	4	2 nd year
ปีที่ 3	303	-	-	-	3	55	88	40	33	28	9	19	15	6	1	3	3	3 rd year
ปีที่ 4	4,855	-	-	-	2	37	311	714	691	581	489	698	692	297	152	105	88	4 th year
ปีที่ 5	44	-	-	-	-	-	3	3	4	3	-	21	6	1	-	-	2	5 th year
ปีที่ 6	8	-	-	-	-	-	-	5	2	-	2	-	-	-	-	-	-	6 th year
ไม่ทราบ	68	-	-	-	-	-	9	12	9	9	9	4	13	1	-	2	-	Unknown
ปริญญาตรี	4,906	-	-	-	2	37	314	721	697	584	490	719	698	299	152	105	89	Bachelor degree
สูงกว่าปริญญาตรี	56	-	-	-	-	-	3	1	5	10	3	7	6	12	1	6	2	Upper higher level
ปริญญาโท	743	-	-	-	-	-	6	35	63	104	88	188	147	57	35	15	4	Master degree
สูงกว่าปริญญาโท	28	-	-	-	-	-	-	3	4	3	1	6	3	3	2	-	3	Upper master degree
ปริญญาเอก	22	-	-	-	-	-	1	-	-	4	1	7	4	-	-	1	1	Doctorate degree
สูงกว่าปริญญาเอก/ แพทย์เฉพาะทาง	10	-	-	-	-	2	-	3	-	2	2	1	-	1	-	-	-	Upper doctorate degree/ Special doctor
ระดับอุดมศึกษา (อาชีวศึกษา)	4,212	-	-	-	6	912	498	814	642	308	295	354	154	100	48	51	30	Higher level (Vocational)
ต่ำกว่าอนุปริญญา	157	-	-	-	3	10	9	15	15	25	27	19	16	3	6	3	6	Lower diploma level
อนุปริญญา	4,054	-	-	-	3	902	489	799	627	283	268	334	138	97	43	48	24	Diploma level
การศึกษาทางศาสนา	432	-	-	-	6	15	14	29	46	37	46	51	51	34	31	12	59	Religious education
แผนกธรรม	415	-	-	-	6	15	14	29	45	34	45	48	50	32	30	12	56	Dharma
แผนกบาลี	17	-	-	-	-	-	-	-	1	3	2	3	2	2	2	-	3	Pali
ปอเนาะ	-	-	-	-	-	-	-	-	-	-	-	-	-	-	-	-	-	Pondok
การศึกษาอื่น ๆ	3	-	-	1	-	-	-	-	-	-	-	-	1	-	-	-	-	Others education
ไม่ทราบระดับการศึกษา	892	-	-	-	19	50	52	125	102	124	133	60	54	44	28	60	41	Unknown level of Ed.
ไม่ทราบ	6	-	-	-	-	2	-	-	-	-	-	-	-	3	-	-	2	Unknown

ตารางที่ 8 ประชากรอายุ 3 ปีขึ้นไป จำแนกตามระดับชั้นที่เรียนสำเร็จ กลุ่มอายุ เพศ และเขตการปกครอง (ต่อ)

Table 8 Population 3 years of age and over by educational attainment, age group, sex and area (Contd.)

พื้นที่เรียนสำเร็จ เพศ และเขตการปกครอง	รวม Total	กลุ่มอายุ Age group																Educational attainment, sex and area
		3 - 5	6 - 11	12 - 14	15 - 17	18 - 21	22 - 24	25 - 29	30 - 34	35 - 39	40 - 44	45 - 49	50 - 54	55 - 59	60 - 64	65 - 69	70 ขึ้นไป and over	
หญิง	230,690	8,599	17,823	11,234	9,723	8,342	5,748	11,002	14,885	18,440	21,267	22,901	20,525	17,292	13,136	9,114	20,657	Female
ไม่มีการศึกษา	15,455	6,275	444	-	15	109	69	304	307	54	39	598	849	832	846	978	3,737	No education
มีการศึกษา	215,226	2,324	17,379	11,234	9,709	8,233	5,679	10,696	14,579	18,385	21,228	22,303	19,673	16,460	12,290	8,134	16,919	Educational attainment
ชั้นที่เรียนสำเร็จ																		Grade of school attainment
ก่อนประถมศึกษา	6,541	2,324	4,034	-	1	1	3	6	9	21	25	15	27	18	10	12	35	Less than elementary level
ระดับประถมศึกษา	152,351	-	13,344	5,455	636	920	1,001	2,641	7,583	13,384	17,606	19,471	18,040	15,797	11,898	7,904	16,671	Elementary level
ประถมปีที่ 1	3,462	-	3,012	-	1	3	3	6	3	19	24	42	28	22	34	46	218	Pratom 1
ประถมปีที่ 2	5,615	-	2,924	6	6	6	9	35	79	64	129	214	216	222	289	270	1,148	Pratom 2
ประถมปีที่ 3	4,708	-	2,871	22	15	58	44	36	73	86	107	148	170	148	147	156	627	Pratom 3
ประถมปีที่ 4	90,493	-	2,841	106	76	51	125	278	906	2,321	6,779	14,266	15,937	14,403	10,960	7,182	14,261	Pratom 4
ประถมปีที่ 5	4,349	-	1,478	1,852	11	17	3	37	79	191	342	223	52	31	16	6	12	Pratom 5
ประถมปีที่ 6	43,720	-	218	3,469	527	786	818	2,248	6,444	10,704	10,224	4,577	1,636	969	450	245	405	Pratom 6
ไม่ทราบชั้น	4	-	-	-	-	-	-	-	-	-	-	2	-	1	1	-	-	Unknown
ระดับมัธยมศึกษา	43,374	-	-	5,779	9,042	6,034	3,259	5,387	4,835	3,582	2,539	1,455	766	268	200	117	111	Secondary education
มัธยมศึกษาตอนต้น	26,194	-	-	5,779	5,305	2,621	1,786	2,948	2,796	2,147	1,349	747	375	133	107	55	46	Lower secondary level
มัธยมศึกษาปีที่ 1	3,396	-	-	3,239	77	16	3	3	3	10	3	20	13	3	3	2	-	Matayom 1
มัธยมศึกษาปีที่ 2	3,843	-	-	2,179	1,432	90	16	41	18	24	15	10	4	3	7	-	3	Matayom 2
มัธยมศึกษาปีที่ 3	18,952	-	-	360	3,796	2,515	1,766	2,903	2,776	2,112	1,331	716	357	127	96	52	43	Matayom 3
ไม่ทราบชั้น	3	-	-	-	-	-	-	1	-	-	-	-	-	-	-	1	-	Unknown
มัธยมศึกษาตอนปลาย	17,180	-	-	-	3,737	3,413	1,473	2,439	2,038	1,435	1,190	708	391	136	94	62	65	Upper secondary level
สายสามัญ	14,007	-	-	-	3,123	2,549	1,158	1,993	1,722	1,300	1,039	523	290	112	82	59	58	General type
มัธยมศึกษาปีที่ 4	2,030	-	-	-	1,755	73	16	27	12	16	28	29	25	10	9	7	21	Matayom 4
มัธยมศึกษาปีที่ 5	1,986	-	-	-	1,222	636	15	23	15	9	8	19	15	7	7	6	4	Matayom 5
มัธยมศึกษาปีที่ 6	9,675	-	-	-	142	1,810	1,112	1,904	1,629	1,210	961	446	232	92	63	43	31	Matayom 6
ไม่ทราบชั้น	316	-	-	-	3	30	15	39	66	65	41	28	19	3	3	3	1	Unknown
สายอาชีวศึกษา	3,173	-	-	-	614	865	315	446	316	135	151	185	100	23	12	3	7	Cert. of vocational
ปีที่ 1	456	-	-	-	346	94	6	3	-	4	-	3	-	-	-	-	-	1 st year
ปีที่ 2	544	-	-	-	209	209	22	25	25	10	9	13	18	1	1	-	1	2 nd year
ปีที่ 3	2,069	-	-	-	59	550	271	387	277	116	131	162	77	21	10	3	6	3 rd year
ไม่ทราบชั้น	104	-	-	-	-	10	16	31	15	4	12	7	6	1	-	-	-	Unknown

ตารางที่ 8 ประชากรอายุ 3 ปีขึ้นไป จำแนกตามระดับชั้นที่เรียนสำเร็จ กลุ่มอายุ เพศ และเขตการปกครอง (ต่อ)

Table 8 Population 3 years of age and over by educational attainment, age group, sex and area (Contd.)

พื้นที่เรียนสำเร็จ เพศ และเขตการปกครอง	รวม Total	กลุ่มอายุ Age group																Educational attainment, sex and area
		3 - 5	6 - 11	12 - 14	15 - 17	18 - 21	22 - 24	25 - 29	30 - 34	35 - 39	40 - 44	45 - 49	50 - 54	55 - 59	60 - 64	65 - 69	70 ขึ้นไป and over	
ระดับอุดมศึกษา (สามัญ)	8,959	-	-	-	7	522	954	1,843	1,498	1,073	771	1,036	725	312	122	60	36	Higher level (General)
อนุปริญญา	290	-	-	-	-	36	34	30	41	24	19	43	30	12	6	13	3	Diploma level
ปริญญาตรี	7,878	-	-	-	7	479	910	1,713	1,329	855	646	873	621	263	107	44	31	Graduate level
ปีที่ 1	286	-	-	-	1	190	49	24	12	3	5	1	1	-	-	-	-	1 st year
ปีที่ 2	563	-	-	-	3	164	96	74	59	41	34	38	36	9	6	3	1	2 nd year
ปีที่ 3	358	-	-	-	1	79	122	60	25	24	16	13	9	3	4	-	1	3 rd year
ปีที่ 4	6,528	-	-	-	2	40	615	1,521	1,218	775	584	801	563	247	94	41	28	4 th year
ปีที่ 5	32	-	-	-	-	-	9	4	-	4	3	3	6	1	1	-	-	5 th year
ปีที่ 6	9	-	-	-	-	-	-	3	1	-	-	3	1	-	-	-	-	6 th year
ไม่ทราบ	101	-	-	-	-	6	19	27	13	9	4	13	4	3	1	-	-	Unknown
ปริญญาตรี	6,569	-	-	-	2	40	624	1,528	1,220	779	587	807	570	249	95	41	28	Bachelor degree
สูงกว่าปริญญาตรี	49	-	-	-	-	1	5	10	7	6	7	4	3	4	-	-	-	Upper higher level
ปริญญาโท	709	-	-	-	-	3	4	89	116	179	91	112	71	32	9	2	1	Master degree
สูงกว่าปริญญาโท	12	-	-	-	-	1	-	-	3	-	3	1	-	-	-	1	1	Upper master degree
ปริญญาเอก	15	-	-	-	-	-	-	-	1	7	3	3	-	-	-	-	-	Doctorate degree
สูงกว่าปริญญาเอก/ แพทย์เฉพาะทาง	6	-	-	-	-	2	2	-	-	2	1	-	-	-	-	-	-	Upper doctorate degree/ Special doctor
ระดับอุดมศึกษา (อาชีวศึกษา)	3,538	-	-	-	3	710	447	754	618	282	252	290	85	36	21	21	19	Higher level (Vocational)
ต่ำกว่าอนุปริญญา	140	-	-	-	-	13	9	15	23	25	18	13	6	6	8	1	3	Lower diploma level
อนุปริญญา	3,399	-	-	-	3	697	438	739	596	257	234	277	79	30	13	19	16	Diploma level
การศึกษาทางศาสนา	3	-	-	-	-	-	-	-	-	-	-	1	-	-	1	-	-	Religious education
แผนกธรรม	1	-	-	-	-	-	-	-	-	-	-	-	-	-	1	-	-	Dharma
แผนกบาลี	-	-	-	-	-	-	-	-	-	-	-	-	-	-	-	-	-	Pali
ปอเนาะ	1	-	-	-	-	-	-	-	-	-	-	1	-	-	-	-	-	Pondok
การศึกษาอื่น ๆ	6	-	-	-	-	1	-	-	-	3	-	-	-	2	-	-	-	Others education
ไม่ทราบระดับการศึกษา	453	-	2	-	19	43	15	66	35	40	34	34	31	28	39	21	46	Unknown level of Ed.
ไม่ทราบ	9	-	-	-	-	-	-	1	-	1	-	-	3	-	-	1	1	Unknown

ตารางที่ 9 ประชากรอายุ 10 ปีขึ้นไป จำแนกตามการอ่านออกเขียนได้ กลุ่มอายุ เพศ และเขตการปกครอง

Table 9 Population 10 years of age and over by literacy, age group, sex and area

การอ่านออกเขียนได้เพศ และเขตการปกครอง	รวม Total	กลุ่มอายุ Age group													Literacy, sex and area	
		10 - 14	15 - 19	20 - 24	25 - 29	30 - 34	35 - 39	40 - 44	45 - 49	50 - 54	55 - 59	60 - 64	65 - 69	70 ขึ้นไป and over		
ยอดรวม																Total
ภาษาไทย	553,716	48,923	41,144	27,569	30,735	38,837	48,093	54,333	58,948	53,646	44,215	34,041	23,597	49,635	Thai language	
อ่านออกเขียนได้	537,233	48,803	40,947	27,076	30,160	38,250	47,680	54,015	58,032	52,355	42,730	32,458	21,906	42,820	Literate	
อ่านไม่ออกเขียนไม่ได้	16,119	105	167	419	529	529	393	303	900	1,261	1,470	1,571	1,685	6,789	Illiterate	
ไม่ทราบ	364	15	30	74	47	58	20	15	16	29	15	12	6	26	Unknown	
ภาษาอื่น ๆ	553,716	48,923	41,144	27,569	30,735	38,837	48,093	54,333	58,948	53,646	44,215	34,041	23,597	49,635	Other languages	
อ่านออกเขียนได้	519,972	46,753	36,131	23,786	26,535	34,831	44,797	51,522	56,053	51,306	42,899	33,379	22,984	48,997	Literate	
อ่านไม่ออกเขียนไม่ได้	33,002	2,170	4,928	3,704	4,108	3,855	3,204	2,741	2,847	2,293	1,293	643	609	607	Illiterate	
ไม่ทราบ	742	-	86	79	92	151	92	70	48	47	23	20	4	31	Unknown	
ชาย																Male
ภาษาไทย	264,395	25,309	21,557	14,367	15,430	18,829	23,140	25,617	27,652	25,186	20,470	15,614	10,798	20,425	Thai language	
อ่านออกเขียนได้	259,173	25,246	21,471	14,153	15,239	18,602	22,845	25,430	27,290	24,793	20,011	15,138	10,283	18,671	Literate	
อ่านไม่ออกเขียนไม่ได้	5,048	48	80	164	174	208	282	181	357	382	450	469	510	1,743	Illiterate	
ไม่ทราบ	174	15	6	50	18	19	13	6	6	11	9	6	5	11	Unknown	
ภาษาอื่น ๆ	264,395	25,309	21,557	14,367	15,430	18,829	23,140	25,617	27,652	25,186	20,470	15,614	10,798	20,425	Other languages	
อ่านออกเขียนได้	248,240	24,298	19,281	12,737	13,663	17,067	21,623	24,143	26,202	23,930	19,705	15,212	10,377	20,003	Literate	
อ่านไม่ออกเขียนไม่ได้	15,787	1,012	2,245	1,585	1,731	1,666	1,472	1,453	1,426	1,231	750	391	419	404	Illiterate	
ไม่ทราบ	367	-	31	44	36	96	46	21	24	24	15	11	2	18	Unknown	
หญิง																Female
ภาษาไทย	289,321	23,614	19,587	13,202	15,305	20,008	24,953	28,716	31,296	28,460	23,744	18,427	12,799	29,210	Thai language	
อ่านออกเขียนได้	278,060	23,557	19,476	12,923	14,921	19,648	24,835	28,585	30,743	27,562	22,719	17,320	11,623	24,149	Literate	
อ่านไม่ออกเขียนไม่ได้	11,071	57	87	255	355	321	111	122	543	879	1,020	1,101	1,175	5,046	Illiterate	
ไม่ทราบ	190	-	24	24	29	39	7	9	11	18	6	6	1	15	Unknown	
ภาษาอื่น ๆ	289,321	23,614	19,587	13,202	15,305	20,008	24,953	28,716	31,296	28,460	23,744	18,427	12,799	29,210	Other languages	
อ่านออกเขียนได้	271,731	22,456	16,850	11,049	12,872	17,764	23,174	27,379	29,851	27,375	23,194	18,167	12,607	28,994	Literate	
อ่านไม่ออกเขียนไม่ได้	17,215	1,158	2,683	2,119	2,377	2,189	1,732	1,288	1,421	1,062	543	251	190	202	Illiterate	
ไม่ทราบ	375	-	54	34	56	55	46	49	24	23	8	9	3	13	Unknown	

ตารางที่ 9 ประชากรอายุ 10 ปีขึ้นไป จำแนกตามการอ่านออกเขียนได้ กลุ่มอายุ เพศ และเขตการปกครอง (ต่อ)

Table 9 Population 10 years of age and over by literacy, age group, sex and area (Contd.)

การอ่านออกเขียนได้เพศ และเขตการปกครอง	รวม Total	กลุ่มอายุ Age group													Literacy, sex and area	
		10 - 14	15 - 19	20 - 24	25 - 29	30 - 34	35 - 39	40 - 44	45 - 49	50 - 54	55 - 59	60 - 64	65 - 69	70 ขึ้นไป and over		
ในเขตเทศบาล																Municipal area
ภาษาไทย	148,497	12,458	11,095	7,745	8,610	10,042	12,482	13,904	15,317	14,493	11,945	9,404	6,617	14,386	Thai language	
อ่านออกเขียนได้	144,239	12,429	11,061	7,557	8,510	9,928	12,413	13,827	15,097	14,166	11,606	8,995	6,186	12,464	Literate	
อ่านไม่ออกเขียนไม่ได้	4,177	29	26	180	95	100	62	72	216	315	335	404	431	1,914	Illiterate	
ไม่ทราบ	81	-	7	9	5	14	7	5	5	12	5	5	-	8	Unknown	
ภาษาอื่น ๆ	148,497	12,458	11,095	7,745	8,610	10,042	12,482	13,904	15,317	14,493	11,945	9,404	6,617	14,386	Other languages	
อ่านออกเขียนได้	132,212	11,547	8,930	6,159	6,811	8,204	10,807	12,381	13,829	13,186	11,138	8,976	6,337	13,906	Literate	
อ่านไม่ออกเขียนไม่ได้	16,149	912	2,157	1,576	1,786	1,825	1,658	1,511	1,476	1,289	794	418	278	467	Illiterate	
ไม่ทราบ	137	-	8	11	12	12	17	12	12	17	12	9	2	12	Unknown	
ชาย																Male
ภาษาไทย	69,657	6,292	5,751	4,113	4,307	4,919	5,970	6,455	6,922	6,558	5,493	4,113	2,932	5,833	Thai language	
อ่านออกเขียนได้	68,280	6,286	5,746	3,988	4,258	4,856	5,927	6,415	6,833	6,465	5,385	3,998	2,816	5,307	Literate	
อ่านไม่ออกเขียนไม่ได้	1,332	6	3	119	47	53	35	36	89	89	104	112	116	521	Illiterate	
ไม่ทราบ	45	-	2	7	2	10	7	3	-	3	3	3	-	5	Unknown	
ภาษาอื่น ๆ	69,657	6,292	5,751	4,113	4,307	4,919	5,970	6,455	6,922	6,558	5,493	4,113	2,932	5,833	Other languages	
อ่านออกเขียนได้	61,973	5,866	4,753	3,371	3,556	4,146	5,242	5,661	6,245	5,903	5,057	3,883	2,772	5,517	Literate	
อ่านไม่ออกเขียนไม่ได้	7,615	426	993	738	744	763	719	789	675	648	429	225	159	308	Illiterate	
ไม่ทราบ	69	-	5	5	6	9	9	5	3	6	6	5	2	9	Unknown	
หญิง																Female
ภาษาไทย	78,841	6,166	5,344	3,632	4,303	5,123	6,512	7,449	8,395	7,935	6,453	5,291	3,685	8,552	Thai language	
อ่านออกเขียนได้	75,959	6,143	5,315	3,569	4,252	5,072	6,486	7,412	8,263	7,700	6,221	4,997	3,370	7,157	Literate	
อ่านไม่ออกเขียนไม่ได้	2,845	23	23	61	48	47	26	35	127	225	230	292	315	1,393	Illiterate	
ไม่ทราบ	36	-	6	2	3	4	-	2	5	9	2	2	-	3	Unknown	
ภาษาอื่น ๆ	78,841	6,166	5,344	3,632	4,303	5,123	6,512	7,449	8,395	7,935	6,453	5,291	3,685	8,552	Other languages	
อ่านออกเขียนได้	70,239	5,681	4,177	2,788	3,255	4,058	5,565	6,720	7,584	7,283	6,081	5,093	3,566	8,390	Literate	
อ่านไม่ออกเขียนไม่ได้	8,534	486	1,164	838	1,042	1,062	940	722	802	641	365	194	119	160	Illiterate	
ไม่ทราบ	68	-	3	6	6	3	8	8	9	11	6	5	-	3	Unknown	

ตารางที่ 9 ประชากรอายุ 10 ปีขึ้นไป จำแนกตามการอ่านออกเขียนได้ กลุ่มอายุ เพศ และเขตการปกครอง (ต่อ)

Table 9 Population 10 years of age and over by literacy, age group, sex and area (Contd.)

การอ่านออกเขียนได้เพศ และเขตการปกครอง	รวม Total	กลุ่มอายุ Age group													Literacy, sex and area	
		10 - 14	15 - 19	20 - 24	25 - 29	30 - 34	35 - 39	40 - 44	45 - 49	50 - 54	55 - 59	60 - 64	65 - 69	70 ขึ้นไป and over		
นอกเขตเทศบาล																Non-municipal area
ภาษาไทย	405,219	36,465	30,049	19,824	22,125	28,795	35,611	40,429	43,631	39,153	32,270	24,637	16,980	35,249	Thai language	
อ่านออกเขียนได้	392,994	36,374	29,886	19,520	21,649	28,322	35,267	40,187	42,936	38,190	31,124	23,463	15,720	30,356	Literate	
อ่านไม่ออกเขียนไม่ได้	11,941	75	141	239	434	430	331	231	683	946	1,135	1,167	1,254	4,875	Illiterate	
ไม่ทราบ	283	15	23	65	42	44	13	10	12	17	10	7	6	18	Unknown	
ภาษาอื่น ๆ	405,219	36,465	30,049	19,824	22,125	28,795	35,611	40,429	43,631	39,153	32,270	24,637	16,980	35,249	Other languages	
อ่านออกเขียนได้	387,760	35,207	27,201	17,627	19,723	26,627	33,990	39,142	42,224	38,119	31,760	24,402	16,647	35,091	Literate	
อ่านไม่ออกเขียนไม่ได้	16,853	1,258	2,771	2,128	2,322	2,030	1,546	1,230	1,371	1,004	499	225	331	139	Illiterate	
ไม่ทราบ	606	-	78	68	80	138	75	58	36	30	11	10	3	19	Unknown	
ชาย																Male
ภาษาไทย	194,738	19,018	15,806	10,253	11,124	13,909	17,171	19,162	20,730	18,628	14,978	11,501	7,866	14,592	Thai language	
อ่านออกเขียนได้	190,893	18,961	15,724	10,166	10,981	13,746	16,918	19,015	20,457	18,328	14,626	11,141	7,467	13,364	Literate	
อ่านไม่ออกเขียนไม่ได้	3,716	42	77	45	126	155	247	144	268	293	345	358	394	1,222	Illiterate	
ไม่ทราบ	129	15	4	43	16	9	6	3	6	7	6	3	5	6	Unknown	
ภาษาอื่น ๆ	194,738	19,018	15,806	10,253	11,124	13,909	17,171	19,162	20,730	18,628	14,978	11,501	7,866	14,592	Other languages	
อ่านออกเขียนได้	186,267	18,432	14,527	9,366	10,107	12,920	16,381	18,482	19,958	18,027	14,647	11,328	7,606	14,486	Literate	
อ่านไม่ออกเขียนไม่ได้	8,172	586	1,252	848	987	903	753	664	751	583	321	167	261	97	Illiterate	
ไม่ทราบ	298	-	27	40	29	87	37	16	21	18	9	6	-	9	Unknown	
หญิง																Female
ภาษาไทย	210,481	17,447	14,243	9,570	11,002	14,885	18,440	21,267	22,901	20,525	17,292	13,136	9,114	20,657	Thai language	
อ่านออกเขียนได้	202,101	17,413	14,161	9,354	10,668	14,576	18,349	21,172	22,479	19,862	16,498	12,323	8,253	16,993	Literate	
อ่านไม่ออกเขียนไม่ได้	8,225	34	63	194	307	275	85	87	416	654	790	809	860	3,653	Illiterate	
ไม่ทราบ	154	-	19	22	26	35	7	8	6	9	4	4	1	12	Unknown	
ภาษาอื่น ๆ	210,481	17,447	14,243	9,570	11,002	14,885	18,440	21,267	22,901	20,525	17,292	13,136	9,114	20,657	Other languages	
อ่านออกเขียนได้	201,492	16,775	12,673	8,261	9,617	13,706	17,609	20,660	22,266	20,092	17,113	13,074	9,041	20,604	Literate	
อ่านไม่ออกเขียนไม่ได้	8,681	672	1,519	1,281	1,335	1,127	793	566	620	421	177	58	70	43	Illiterate	
ไม่ทราบ	307	-	51	28	50	52	38	41	15	12	1	4	3	10	Unknown	

ตารางที่ 10 ประชากรอายุ 13 ปีขึ้นไป จำแนกตามสถานภาพสมรส กลุ่มอายุ เพศ และเขตการปกครอง

Table 10 Population 13 years of age and over by marital status, age group, sex and area

กลุ่มอายุ เพศ และเขตการปกครอง	รวม Total	สถานภาพสมรส Marital status							ไม่ทราบ สถานภาพสมรส Unknown marital status	Age group, sex and area
		โสด Single	เคยสมรส Ever-married					ไม่ทราบ Unknown		
			รวม Total	สมรส Currently married	หม้าย Widowed	หย่า Divorced	แยกกันอยู่ Separated			
ยอดรวม	526,150	123,707	400,649	328,008	51,566	4,365	12,095	4,615	1,795	Total
13 - 14	21,357	20,676	159	115	5	-	6	33	522	13 - 14
15 - 19	41,144	36,351	4,576	3,856	78	17	227	398	218	15 - 19
20 - 24	27,569	15,557	11,904	10,445	180	74	643	561	107	20 - 24
25 - 29	30,735	11,351	19,305	17,084	358	190	1,029	644	78	25 - 29
30 - 34	38,837	9,119	29,630	26,589	751	361	1,293	636	88	30 - 34
35 - 39	48,093	7,486	40,523	36,464	1,367	539	1,596	558	84	35 - 39
40 - 44	54,333	5,764	48,466	43,213	2,298	754	1,736	465	103	40 - 44
45 - 49	58,948	5,226	53,617	47,564	3,250	756	1,646	400	106	45 - 49
50 - 54	53,646	4,072	49,442	42,812	4,370	671	1,289	300	131	50 - 54
55 - 59	44,215	2,922	41,190	34,467	5,096	427	1,013	188	103	55 - 59
60 - 64	34,041	2,029	31,952	24,961	5,997	243	592	159	61	60 - 64
65 - 69	23,597	1,125	22,421	16,104	5,756	123	377	62	51	65 - 69
70 - 74	21,451	920	20,469	12,528	7,448	98	312	81	62	70 - 74
75 - 79	15,131	600	14,501	7,533	6,664	48	195	59	30	75 - 79
80 - 84	8,376	340	7,999	3,166	4,656	49	84	44	36	80 - 84
85 ขึ้นไป	4,677	168	4,495	1,106	3,291	17	56	25	14	85 and over

ตารางที่ 10 ประชากรอายุ 13 ปีขึ้นไป จำแนกตามสถานภาพสมรส กลุ่มอายุ เพศ และเขตการปกครอง (ต่อ)

Table 10 Population 13 years of age and over by marital status, age group, sex and area (Contd.)

กลุ่มอายุ เพศ และเขตการปกครอง	รวม Total	สถานภาพสมรส Marital status							ไม่ทราบ สถานภาพสมรส Unknown marital status	Age group, sex and area
		โสด Single	เคยสมรส Ever-married					ไม่ทราบ Unknown		
			รวม Total	สมรส Currently married	หม้าย Widowed	หย่า Divorced	แยกกันอยู่ Separated			
ชาย	250,070	69,312	179,422	159,149	11,993	1,522	4,556	2,201	1,337	Male
13 - 14	10,985	10,631	37	24	3	-	-	9	317	13 - 14
15 - 19	21,557	20,105	1,313	1,086	15	1	45	165	139	15 - 19
20 - 24	14,367	9,888	4,404	3,862	49	18	193	281	74	20 - 24
25 - 29	15,430	7,115	8,255	7,327	114	80	391	343	60	25 - 29
30 - 34	18,829	6,082	12,676	11,406	279	133	503	355	72	30 - 34
35 - 39	23,140	4,865	18,203	16,661	449	216	576	301	72	35 - 39
40 - 44	25,617	3,427	22,097	20,339	600	267	663	229	92	40 - 44
45 - 49	27,652	2,601	24,962	23,123	776	255	610	197	89	45 - 49
50 - 54	25,186	1,749	23,328	21,443	1,013	239	502	130	108	50 - 54
55 - 59	20,470	1,074	19,304	17,728	1,029	125	360	62	92	55 - 59
60 - 64	15,614	704	14,856	13,232	1,235	88	250	52	55	60 - 64
65 - 69	10,798	371	10,383	8,954	1,205	39	165	20	44	65 - 69
70 - 74	9,438	337	9,046	7,008	1,840	35	139	24	56	70 - 74
75 - 79	6,222	203	5,994	4,321	1,562	14	86	12	24	75 - 79
80 - 84	3,183	106	3,046	1,920	1,069	8	41	9	30	80 - 84
85 ขึ้นไป	1,582	53	1,518	715	755	5	32	12	11	85 and over

ตารางที่ 10 ประชากรอายุ 13 ปีขึ้นไป จำแนกตามสถานภาพสมรส กลุ่มอายุ เพศ และเขตการปกครอง (ต่อ)

Table 10 Population 13 years of age and over by marital status, age group, sex and area (Contd.)

กลุ่มอายุ เพศ และเขตการปกครอง	รวม Total	สถานภาพสมรส Marital status							ไม่ทราบ สถานภาพสมรส Unknown marital status	Age group, sex and area
		โสด Single	เคยสมรส Ever-married					ไม่ทราบ Unknown		
			รวม Total	สมรส Currently married	หม้าย Widowed	หย่า Divorced	แยกกันอยู่ Separated			
หญิง	276,080	54,395	221,227	168,859	39,574	2,842	7,539	2,414	458	Female
13 - 14	10,372	10,046	122	91	1	-	6	24	205	13 - 14
15 - 19	19,587	16,246	3,263	2,770	62	15	182	233	78	15 - 19
20 - 24	13,202	5,669	7,500	6,583	131	55	450	280	33	20 - 24
25 - 29	15,305	4,236	11,051	9,757	244	110	638	301	18	25 - 29
30 - 34	20,008	3,037	16,954	15,183	472	229	790	281	16	30 - 34
35 - 39	24,953	2,620	22,320	19,802	918	323	1,020	257	12	35 - 39
40 - 44	28,716	2,336	26,369	22,874	1,698	487	1,073	236	11	40 - 44
45 - 49	31,296	2,625	28,655	24,441	2,474	501	1,036	203	17	45 - 49
50 - 54	28,460	2,323	26,114	21,369	3,357	432	787	170	23	50 - 54
55 - 59	23,744	1,848	21,886	16,739	4,067	302	653	126	11	55 - 59
60 - 64	18,427	1,325	17,096	11,729	4,762	155	342	108	6	60 - 64
65 - 69	12,799	754	12,038	7,149	4,551	83	212	42	7	65 - 69
70 - 74	12,013	584	11,423	5,521	5,608	63	173	58	6	70 - 74
75 - 79	8,909	397	8,506	3,212	5,103	35	109	47	6	75 - 79
80 - 84	5,193	234	4,953	1,246	3,587	41	44	35	6	80 - 84
85 ขึ้นไป	3,095	115	2,977	391	2,536	12	24	14	3	85 and over

ตารางที่ 10 ประชากรอายุ 13 ปีขึ้นไป จำแนกตามสถานภาพสมรส กลุ่มอายุ เพศ และเขตการปกครอง (ต่อ)

Table 10 Population 13 years of age and over by marital status, age group, sex and area (Contd.)

กลุ่มอายุ เพศ และเขตการปกครอง	รวม Total	สถานภาพสมรส Marital status							ไม่ทราบ สถานภาพสมรส Unknown marital status	Age group, sex and area
		โสด Single	เคยสมรส Ever-married					ไม่ทราบ Unknown		
			รวม Total	สมรส Currently married	หม้าย Widowed	หย่า Divorced	แยกกันอยู่ Separated			
ในเขตเทศบาล	141,670	36,889	104,234	83,619	14,204	1,559	3,653	1,199	547	Municipal area
13 - 14	5,631	5,424	29	18	-	-	2	9	177	13 - 14
15 - 19	11,095	10,052	967	810	17	3	54	84	75	15 - 19
20 - 24	7,745	4,806	2,911	2,551	30	25	176	130	28	20 - 24
25 - 29	8,610	3,744	4,838	4,276	49	63	291	158	28	25 - 29
30 - 34	10,042	2,724	7,304	6,503	176	102	372	151	14	30 - 34
35 - 39	12,482	2,460	10,006	8,924	264	198	486	134	16	35 - 39
40 - 44	13,904	1,890	11,978	10,526	548	257	523	125	36	40 - 44
45 - 49	15,317	1,660	13,627	11,816	879	277	518	137	31	45 - 49
50 - 54	14,493	1,349	13,113	11,110	1,199	270	456	78	31	50 - 54
55 - 59	11,945	963	10,953	9,123	1,299	172	310	48	30	55 - 59
60 - 64	9,404	718	8,665	6,638	1,701	87	190	50	20	60 - 64
65 - 69	6,617	418	6,192	4,457	1,580	45	87	23	6	65 - 69
70 - 74	6,058	347	5,695	3,433	2,106	28	102	26	16	70 - 74
75 - 79	4,338	184	4,137	2,124	1,940	11	41	22	17	75 - 79
80 - 84	2,478	104	2,359	944	1,366	14	20	14	16	80 - 84
85 ขึ้นไป	1,511	45	1,460	367	1,049	8	26	11	6	85 and over

ตารางที่ 10 ประชากรอายุ 13 ปีขึ้นไป จำแนกตามสถานภาพสมรส กลุ่มอายุ เพศ และเขตการปกครอง (ต่อ)

Table 10 Population 13 years of age and over by marital status, age group, sex and area (Contd.)

กลุ่มอายุ เพศ และเขตการปกครอง	รวม Total	สถานภาพสมรส Marital status							ไม่ทราบ สถานภาพสมรส Unknown marital status	Age group, sex and area
		โสด Single	เคยสมรส Ever-married					ไม่ทราบ Unknown		
			รวม Total	สมรส Currently married	หม้าย Widowed	หย่า Divorced	แยกกันอยู่ Separated			
ชาย	66,201	19,869	45,935	40,481	3,058	496	1,329	571	398	Male
13 - 14	2,836	2,719	8	3	-	-	-	5	110	13 - 14
15 - 19	5,751	5,426	275	227	5	-	8	36	51	15 - 19
20 - 24	4,113	2,960	1,129	978	3	6	75	67	24	20 - 24
25 - 29	4,307	2,239	2,052	1,816	17	26	111	82	15	25 - 29
30 - 34	4,919	1,729	3,181	2,860	46	39	147	89	9	30 - 34
35 - 39	5,970	1,521	4,437	4,079	74	65	160	59	13	35 - 39
40 - 44	6,455	1,092	5,332	4,881	108	88	185	69	31	40 - 44
45 - 49	6,922	773	6,125	5,582	208	95	173	68	25	45 - 49
50 - 54	6,558	567	5,967	5,436	247	77	167	40	23	50 - 54
55 - 59	5,493	334	5,132	4,765	212	40	103	11	26	55 - 59
60 - 64	4,113	219	3,873	3,443	309	28	76	17	20	60 - 64
65 - 69	2,932	115	2,813	2,446	309	12	37	8	5	65 - 69
70 - 74	2,662	92	2,556	1,970	522	9	42	12	14	70 - 74
75 - 79	1,743	42	1,689	1,200	462	5	20	2	13	75 - 79
80 - 84	937	31	892	571	306	5	9	2	14	80 - 84
85 ขึ้นไป	491	11	475	223	229	2	15	6	5	85 and over

ตารางที่ 10 ประชากรอายุ 13 ปีขึ้นไป จำแนกตามสถานภาพสมรส กลุ่มอายุ เพศ และเขตการปกครอง (ต่อ)

Table 10 Population 13 years of age and over by marital status, age group, sex and area (Contd.)

กลุ่มอายุ เพศ และเขตการปกครอง	รวม Total	สถานภาพสมรส Marital status							ไม่ทราบ สถานภาพสมรส Unknown marital status	Age group, sex and area
		โสด Single	เคยสมรส Ever-married					ไม่ทราบ Unknown		
			รวม Total	สมรส Currently married	หม้าย Widowed	หย่า Divorced	แยกกันอยู่ Separated			
หญิง	75,469	17,020	58,299	43,138	11,146	1,062	2,324	629	149	Female
13 - 14	2,795	2,706	21	15	-	-	2	5	67	13 - 14
15 - 19	5,344	4,627	693	583	12	3	46	48	25	15 - 19
20 - 24	3,632	1,846	1,781	1,573	27	18	100	63	5	20 - 24
25 - 29	4,303	1,505	2,786	2,460	32	37	180	76	12	25 - 29
30 - 34	5,123	995	4,123	3,642	130	63	226	62	5	30 - 34
35 - 39	6,512	940	5,570	4,845	190	133	326	76	3	35 - 39
40 - 44	7,449	798	6,646	5,644	440	169	338	56	5	40 - 44
45 - 49	8,395	887	7,502	6,234	671	182	345	70	6	45 - 49
50 - 54	7,935	782	7,146	5,674	952	193	289	38	8	50 - 54
55 - 59	6,453	628	5,821	4,358	1,087	132	207	37	3	55 - 59
60 - 64	5,291	499	4,792	3,195	1,392	59	114	33	-	60 - 64
65 - 69	3,685	304	3,380	2,011	1,270	33	50	16	2	65 - 69
70 - 74	3,396	256	3,139	1,463	1,584	19	60	14	2	70 - 74
75 - 79	2,595	142	2,448	924	1,478	6	20	20	5	75 - 79
80 - 84	1,541	73	1,467	373	1,061	9	11	12	2	80 - 84
85 ขึ้นไป	1,020	34	985	144	819	6	11	5	2	85 and over

ตารางที่ 10 ประชากรอายุ 13 ปีขึ้นไป จำแนกตามสถานภาพสมรส กลุ่มอายุ เพศ และเขตการปกครอง (ต่อ)

Table 10 Population 13 years of age and over by marital status, age group, sex and area (Contd.)

กลุ่มอายุ เพศ และเขตการปกครอง	รวม Total	สถานภาพสมรส Marital status							ไม่ทราบ สถานภาพสมรส Unknown marital status	Age group, sex and area
		โสด Single	เคยสมรส Ever-married					ไม่ทราบ Unknown		
			รวม Total	สมรส Currently married	หม้าย Widowed	หย่า Divorced	แยกกันอยู่ Separated			
นอกเขตเทศบาล	384,480	86,818	296,415	244,389	37,363	2,806	8,442	3,415	1,247	Non-municipal area
13 - 14	15,726	15,252	130	97	5	-	4	24	345	13 - 14
15 - 19	30,049	26,299	3,608	3,046	61	14	173	315	142	15 - 19
20 - 24	19,824	10,751	8,993	7,895	151	49	468	431	79	20 - 24
25 - 29	22,125	7,607	14,467	12,808	309	127	737	486	51	25 - 29
30 - 34	28,795	6,395	22,326	20,086	575	260	920	485	74	30 - 34
35 - 39	35,611	5,025	30,517	27,540	1,103	341	1,110	424	68	35 - 39
40 - 44	40,429	3,874	36,488	32,687	1,750	497	1,213	340	67	40 - 44
45 - 49	43,631	3,567	39,990	35,748	2,371	479	1,129	263	75	45 - 49
50 - 54	39,153	2,723	36,329	31,702	3,172	401	833	222	100	50 - 54
55 - 59	32,270	1,959	30,237	25,344	3,797	254	702	140	73	55 - 59
60 - 64	24,637	1,310	23,287	18,323	4,296	156	402	109	40	60 - 64
65 - 69	16,980	706	16,229	11,646	4,177	77	290	38	45	65 - 69
70 - 74	15,393	573	14,773	9,095	5,342	70	211	55	46	70 - 74
75 - 79	10,793	416	10,363	5,409	4,725	37	155	38	13	75 - 79
80 - 84	5,898	236	5,641	2,222	3,290	35	64	30	21	80 - 84
85 ขึ้นไป	3,166	124	3,035	739	2,242	9	30	15	8	85 and over

ตารางที่ 10 ประชากรอายุ 13 ปีขึ้นไป จำแนกตามสถานภาพสมรส กลุ่มอายุ เพศ และเขตการปกครอง (ต่อ)

Table 10 Population 13 years of age and over by marital status, age group, sex and area (Contd.)

กลุ่มอายุ เพศ และเขตการปกครอง	รวม Total	สถานภาพสมรส Marital status							ไม่ทราบ สถานภาพสมรส Unknown marital status	Age group, sex and area
		โสด Single	เคยสมรส Ever-married					ไม่ทราบ Unknown		
			รวม Total	สมรส Currently married	หม้าย Widowed	หย่า Divorced	แยกกันอยู่ Separated			
ชาย	183,869	49,443	133,487	118,668	8,934	1,026	3,228	1,630	939	Male
13 - 14	8,148	7,912	29	21	3	-	-	4	207	13 - 14
15 - 19	15,806	14,680	1,038	859	11	1	37	129	88	15 - 19
20 - 24	10,253	6,928	3,275	2,885	46	12	118	215	51	20 - 24
25 - 29	11,124	4,876	6,202	5,511	97	54	280	261	45	25 - 29
30 - 34	13,909	4,352	9,495	8,546	232	94	356	266	62	30 - 34
35 - 39	17,171	3,345	13,767	12,582	375	151	416	242	59	35 - 39
40 - 44	19,162	2,336	16,765	15,457	492	179	478	159	61	40 - 44
45 - 49	20,730	1,829	18,837	17,541	569	161	438	129	64	45 - 49
50 - 54	18,628	1,182	17,361	16,008	766	162	336	90	85	50 - 54
55 - 59	14,978	739	14,173	12,963	817	85	257	51	66	55 - 59
60 - 64	11,501	484	10,982	9,789	925	60	174	34	34	60 - 64
65 - 69	7,866	256	7,571	6,508	896	27	128	12	39	65 - 69
70 - 74	6,776	245	6,490	5,037	1,318	26	97	12	42	70 - 74
75 - 79	4,479	162	4,306	3,120	1,100	9	66	11	12	75 - 79
80 - 84	2,246	75	2,154	1,349	763	3	31	8	16	80 - 84
85 ขึ้นไป	1,091	42	1,043	492	525	3	16	6	6	85 and over

ตารางที่ 10 ประชากรอายุ 13 ปีขึ้นไป จำแนกตามสถานภาพสมรส กลุ่มอายุ เพศ และเขตการปกครอง (ต่อ)

Table 10 Population 13 years of age and over by marital status, age group, sex and area (Contd.)

กลุ่มอายุ เพศ และเขตการปกครอง	รวม Total	สถานภาพสมรส Marital status							ไม่ทราบ สถานภาพสมรส Unknown marital status	Age group, sex and area
		โสด Single	เคยสมรส Ever-married					ไม่ทราบ Unknown		
			รวม Total	สมรส Currently married	หม้าย Widowed	หย่า Divorced	แยกกันอยู่ Separated			
หญิง	200,611	37,375	162,928	125,721	28,428	1,780	5,214	1,785	308	Female
13 - 14	7,578	7,340	101	76	1	-	4	19	137	13 - 14
15 - 19	14,243	11,619	2,571	2,187	50	12	136	185	54	15 - 19
20 - 24	9,570	3,823	5,719	5,010	105	37	350	217	28	20 - 24
25 - 29	11,002	2,731	8,265	7,298	212	73	457	225	6	25 - 29
30 - 34	14,885	2,043	12,831	11,540	342	166	564	219	12	30 - 34
35 - 39	18,440	1,681	16,751	14,958	728	190	694	181	9	35 - 39
40 - 44	21,267	1,538	19,723	17,230	1,258	318	735	180	6	40 - 44
45 - 49	22,901	1,738	21,153	18,208	1,802	318	691	133	10	45 - 49
50 - 54	20,525	1,541	18,969	15,694	2,406	239	497	132	15	50 - 54
55 - 59	17,292	1,220	16,065	12,381	2,980	169	446	89	7	55 - 59
60 - 64	13,136	826	12,304	8,535	3,370	96	228	75	6	60 - 64
65 - 69	9,114	450	8,658	5,138	3,281	51	162	26	6	65 - 69
70 - 74	8,616	328	8,284	4,058	4,024	45	114	44	4	70 - 74
75 - 79	6,314	255	6,058	2,289	3,625	28	89	27	1	75 - 79
80 - 84	3,652	161	3,486	873	2,527	32	33	22	4	80 - 84
85 ขึ้นไป	2,075	82	1,992	247	1,717	6	13	9	2	85 and over

ตารางที่ 11 หญิงเคยสมรสอายุ 13 ปีขึ้นไป จำแนกตามจำนวนบุตรเกิดรอด จำนวนบุตรเกิดรอดโดยเฉลี่ย กลุ่มอายุของหญิง และเขตการปกครอง

Table 11 Ever-married women 13 years of age and over by number of children ever born, average number of children ever born, age group of women and area

หญิงเคยสมรส จำนวนบุตรเกิดรอด จำนวนบุตรเกิดรอดโดยเฉลี่ย ต่อหญิง 1,000 คน และเขตการปกครอง	รวม Total	กลุ่มอายุของหญิง Age group of women														No. of ever-married women, No. of children ever born, Average no. of children ever born per 1,000 women and area	
		13 - 14	15 - 19	20 - 24	25 - 29	30 - 34	35 - 39	40 - 44	45 - 49	50 - 54	55 - 59	60-64	65 - 69	70 ขึ้นไป and over			
ยอดรวม																Total	
หญิงอายุ 13 ปีขึ้นไป	276,080	10,372	19,587	13,202	15,305	20,008	24,953	28,716	31,296	28,460	23,744	18,427	12,799	29,210	Women aged 13 years and over		
หญิงเคยสมรสอายุ 13 ปีขึ้นไป	221,227	122	3,263	7,500	11,051	16,954	22,320	26,369	28,655	26,114	21,886	17,096	12,038	27,859	Ever-married women aged 13 years and over		
จำนวนบุตร	0	21,178	105	1,585	2,283	2,310	2,207	2,067	1,951	2,101	1,782	1,452	1,028	695	1,615	No. of children	0
1	60,069	10	1,544	4,177	5,770	7,425	7,890	8,345	7,620	5,936	4,002	2,638	1,532	3,180	1		
2	76,710	5	126	941	2,494	6,217	10,245	12,811	14,282	11,609	8,013	4,381	2,161	3,427	2		
3	28,458	2	7	60	399	905	1,799	2,693	3,677	4,560	4,918	3,865	2,148	3,424	3		
4	12,549	1	2	8	33	129	229	422	708	1,176	1,958	2,432	1,948	3,502	4		
5	7,277	-	-	2	6	37	39	71	147	355	719	1,284	1,289	3,328	5		
6	4,974	-	-	-	3	3	8	30	67	95	278	648	939	2,905	6		
7	3,278	-	-	-	-	-	2	9	12	28	89	277	512	2,349	7		
8	1,948	-	-	-	-	-	-	6	-	16	34	101	300	1,491	8		
9	1,228	-	-	-	-	-	-	6	-	10	14	56	142	1,001	9		
10	676	-	-	-	-	-	-	-	-	6	7	34	65	563	10		
11	294	-	-	-	-	-	-	-	-	1	1	4	25	262	11		
12	233	-	-	-	-	-	-	-	-	-	-	6	27	200	12		
13	69	-	-	-	-	-	-	-	-	-	-	8	-	61	13		
14	37	-	-	-	-	-	-	-	-	-	-	5	-	33	14		
15 ขึ้นไป	21	-	-	-	-	-	-	-	-	-	-	-	-	21	15 and over		
ไม่ทราบ	2,228	-	-	30	36	31	43	26	41	539	401	330	255	496	Unknown		
จำนวนบุตรเกิดรอด	479,401	30	1,824	6,277	12,136	23,293	34,944	44,431	51,267	50,380	48,980	46,904	40,676	118,258	No. of children ever born		
จำนวนบุตรเกิดรอดโดยเฉลี่ยต่อหญิง 1,000 คน ^{1/}																Average no. of children ever born per 1,000 women ^{1/}	
หญิงอายุ 13 ปีขึ้นไป	1,751	3	93	477	795	1,166	1,403	1,549	1,640	1,804	2,098	2,592	3,243	4,119	Women aged 13 years and over		
หญิงเคยสมรสอายุ 13 ปีขึ้นไป	2,189	244	559	840	1,102	1,376	1,569	1,687	1,792	1,970	2,280	2,798	3,452	4,322	Ever-married women aged 13 years and over		
มารดา	2,423	1,674	1,087	1,210	1,394	1,583	1,729	1,821	1,934	2,117	2,445	2,980	3,669	4,593	Mothers		

ตารางที่ 11 หญิงเคยสมรสอายุ 13 ปีขึ้นไป จำแนกตามจำนวนบุตรเกิดรอด จำนวนบุตรเกิดรอดโดยเฉลี่ย กลุ่มอายุของหญิง และเขตการปกครอง (ต่อ)

Table 11 Ever-married women 13 years of age and over by number of children ever born, average number of children ever born, age group of women and area (Contd.)

หญิงเคยสมรส จำนวนบุตรเกิดรอด จำนวนบุตรเกิดรอดโดยเฉลี่ย ต่อหญิง 1,000 คน และเขตการปกครอง	รวม Total	กลุ่มอายุของหญิง Age group of women														No. of ever-married women, No. of children ever born, Average no. of children ever born per 1,000 women and area															
		13 - 14	15 - 19	20 - 24	25 - 29	30 - 34	35 - 39	40 - 44	45 - 49	50 - 54	55 - 59	60-64	65 - 69	70 ขึ้นไป and over																	
ในเขตเทศบาล																Municipal area															
หญิงอายุ 13 ปีขึ้นไป	75,469	2,795	5,344	3,632	4,303	5,123	6,512	7,449	8,395	7,935	6,453	5,291	3,685	8,552	Women aged 13 years and over																
หญิงเคยสมรสอายุ 13 ปีขึ้นไป	58,299	21	693	1,781	2,786	4,123	5,570	6,646	7,502	7,146	5,821	4,792	3,380	8,039	Ever-married women aged 13 years and over																
จำนวนบุตร	0	5,955	14	305	566	723	648	616	536	641	529	398	305	193	481	No. of children	0														
1	14,945	4	347	963	1,301	1,791	1,903	2,082	1,915	1,580	1,019	726	459	855	1																
2	20,540	3	37	231	648	1,432	2,519	3,212	3,766	3,314	2,338	1,340	711	990	2																
3	7,795	-	2	14	88	202	443	679	966	1,246	1,274	1,159	642	1,081	3																
4	3,409	-	2	2	14	37	66	109	161	268	473	672	530	1,076	4																
5	1,941	-	-	-	1	10	9	19	36	66	150	314	340	993	5																
6	1,290	-	-	-	-	-	3	-	6	20	49	109	252	851	6																
7	815	-	-	-	-	-	2	-	1	8	17	58	113	616	7																
8	513	-	-	-	-	-	-	1	-	1	5	28	71	406	8																
9	300	-	-	-	-	-	-	-	-	2	6	6	23	264	9																
10	155	-	-	-	-	-	-	-	-	-	-	6	6	143	10																
11	80	-	-	-	-	-	-	-	-	1	1	-	4	73	11																
12	67	-	-	-	-	-	-	-	-	-	-	2	3	63	12																
13	15	-	-	-	-	-	-	-	-	-	-	-	-	15	13																
14	10	-	-	-	-	-	-	-	-	-	-	-	-	10	14																
15 ขึ้นไป	6	-	-	-	-	-	-	-	-	-	-	-	-	6	15 and over																
ไม่ทราบ	464	-	-	6	10	4	9	6	9	112	91	67	33	117	Unknown																
จำนวนบุตรเกิดรอด	126,658	11	432	1,473	2,923	5,457	8,610	11,090	13,213	13,558	12,681	12,561	10,847	33,802	No. of children ever born																
จำนวนบุตรเกิดรอดโดยเฉลี่ยต่อหญิง 1,000 คน ^{1/}															Average no. of children ever born per 1,000 women ^{1/}																
หญิงอายุ 13 ปีขึ้นไป	1,689	4	81	406	681	1,066	1,324	1,490	1,576	1,733	1,993	2,404	2,970	4,007	Women aged 13 years and over																
หญิงเคยสมรสอายุ 13 ปีขึ้นไป	2,190	493	624	830	1,053	1,325	1,548	1,670	1,764	1,927	2,213	2,658	3,241	4,266	Ever-married women aged 13 years and over																
มารดา	2,441	1,400	1,116	1,218	1,424	1,572	1,741	1,817	1,929	2,084	2,378	2,842	3,439	4,542	Mothers																

ตารางที่ 11 หญิงเคยสมรสอายุ 13 ปีขึ้นไป จำแนกตามจำนวนบุตรเกิดรอด จำนวนบุตรเกิดรอดโดยเฉลี่ย กลุ่มอายุของหญิง และเขตการปกครอง (ต่อ)

Table 11 Ever-married women 13 years of age and over by number of children ever born, average number of children ever born, age group of women and area (Contd.)

หญิงเคยสมรส จำนวนบุตรเกิดรอด จำนวนบุตรเกิดรอดโดยเฉลี่ย ต่อหญิง 1,000 คน และเขตการปกครอง	รวม Total	กลุ่มอายุของหญิง Age group of women														No. of ever-married women, No. of children ever born, Average no. of children ever born per 1,000 women and area
		13 - 14	15 - 19	20 - 24	25 - 29	30 - 34	35 - 39	40 - 44	45 - 49	50 - 54	55 - 59	60-64	65 - 69	70 ขึ้นไป and over		
นอกเขตเทศบาล																
หญิงอายุ 13 ปีขึ้นไป	200,611	7,578	14,243	9,570	11,002	14,885	18,440	21,267	22,901	20,525	17,292	13,136	9,114	20,657	Non-municipal area	
หญิงเคยสมรสอายุ 13 ปีขึ้นไป	162,928	101	2,571	5,719	8,265	12,831	16,751	19,723	21,153	18,969	16,065	12,304	8,658	19,820	Women aged 13 years and over	
จำนวนบุตร	0	15,224	91	1,279	1,717	1,587	1,559	1,451	1,414	1,459	1,253	1,054	723	502	1,134	No. of children
1	45,124	6	1,197	3,214	4,469	5,635	5,986	6,263	5,705	4,356	2,983	1,912	1,073	2,325	1	0
2	56,171	2	89	710	1,846	4,785	7,726	9,599	10,516	8,295	5,675	3,041	1,451	2,436	2	
3	20,662	2	6	46	311	703	1,356	2,013	2,712	3,314	3,644	2,706	1,506	2,343	3	
4	9,140	1	-	6	19	92	163	312	548	909	1,484	1,759	1,418	2,427	4	
5	5,337	-	-	2	4	27	30	52	110	289	569	970	949	2,335	5	
6	3,684	-	-	-	3	3	5	30	61	75	229	539	686	2,055	6	
7	2,463	-	-	-	-	-	-	9	10	21	71	219	400	1,733	7	
8	1,435	-	-	-	-	-	-	4	-	15	30	73	228	1,085	8	
9	928	-	-	-	-	-	-	6	-	9	7	49	119	738	9	
10	521	-	-	-	-	-	-	-	-	6	7	28	59	419	10	
11	214	-	-	-	-	-	-	-	-	-	-	4	21	189	11	
12	166	-	-	-	-	-	-	-	-	-	-	4	24	138	12	
13	54	-	-	-	-	-	-	-	-	-	-	8	-	46	13	
14	27	-	-	-	-	-	-	-	-	-	-	5	-	22	14	
15 ขึ้นไป	15	-	-	-	-	-	-	-	-	-	-	-	-	15	15 and over	
ไม่ทราบ	1,763	-	-	23	25	27	34	19	31	427	310	263	222	380	Unknown	
จำนวนบุตรเกิดรอด	352,743	19	1,392	4,804	9,212	17,836	26,335	33,341	38,053	36,822	36,299	34,343	29,829	84,456	No. of children ever born	
จำนวนบุตรเกิดรอดโดยเฉลี่ยต่อหญิง 1,000 คน ^{1/}															Average no. of children ever born per 1,000 women ^{1/}	
หญิงอายุ 13 ปีขึ้นไป	1,774	3	98	503	839	1,200	1,431	1,569	1,664	1,832	2,138	2,668	3,355	4,165	Women aged 13 years and over	
หญิงเคยสมรสอายุ 13 ปีขึ้นไป	2,189	192	541	844	1,118	1,393	1,575	1,692	1,802	1,986	2,304	2,852	3,536	4,344	Ever-married women aged 13 years and over	
มารดา	2,417	1,873	1,078	1,208	1,385	1,586	1,725	1,823	1,935	2,130	2,469	3,034	3,760	4,613	Mothers	

1/ ไม่รวมหญิงที่ไม่ทราบจำนวนบุตรเกิดรอด

1/ Excluding women with unknown number of children ever born

ตารางที่ 12 หญิงเคยสมรสอายุ 13 ปีขึ้นไป จำแนกตามจำนวนบุตรที่มีชีวิตอยู่ จำนวนบุตรที่มีชีวิตอยู่โดยเฉลี่ย กลุ่มอายุของหญิง และเขตการปกครอง

Table 12 Ever-married women 13 years of age and over by number of children still living, average number of children still living, age group of women and area

หญิงเคยสมรส จำนวนบุตรที่มีชีวิตอยู่ จำนวนบุตรที่มีชีวิตอยู่โดยเฉลี่ย ต่อหญิง 1,000 คน และเขตการปกครอง	รวม Total	กลุ่มอายุของหญิง Age group of women														No. of ever-married women, No. of children still living, Average no. of children still living per 1,000 women and area
		13 - 14	15 - 19	20 - 24	25 - 29	30 - 34	35 - 39	40 - 44	45 - 49	50 - 54	55 - 59	60-64	65 - 69	70 ขึ้นไป and over		
ยอดรวม																Total
หญิงอายุ 13 ปีขึ้นไป	276,080	10,372	19,587	13,202	15,305	20,008	24,953	28,716	31,296	28,460	23,744	18,427	12,799	29,210	Women aged 13 years and over	
หญิงเคยสมรสอายุ 13 ปีขึ้นไป	221,227	122	3,263	7,500	11,051	16,954	22,320	26,369	28,655	26,114	21,886	17,096	12,038	27,859	Ever-married women aged 13 years and over	
จำนวนบุตร															No. of children	
0	21,747	105	1,592	2,292	2,317	2,220	2,080	1,978	2,144	1,830	1,539	1,117	749	1,782	0	
1	62,252	12	1,540	4,183	5,797	7,458	7,973	8,501	7,902	6,275	4,402	2,959	1,680	3,569	1	
2	78,026	3	123	932	2,480	6,215	10,245	12,806	14,232	11,742	8,302	4,682	2,394	3,870	2	
3	28,699	2	6	54	383	871	1,738	2,575	3,509	4,477	4,754	3,915	2,337	4,079	3	
4	12,342	1	2	8	29	132	201	375	618	1,044	1,767	2,276	1,966	3,923	4	
5	7,136	-	-	2	6	24	32	67	149	316	616	1,149	1,204	3,572	5	
6	4,531	-	-	-	3	3	8	28	54	68	216	491	852	2,809	6	
7	2,603	-	-	-	-	-	2	9	4	24	65	215	392	1,893	7	
8	1,399	-	-	-	-	-	-	2	-	9	18	70	204	1,098	8	
9	762	-	-	-	-	-	-	3	-	9	9	33	86	622	9	
10	280	-	-	-	-	-	-	-	-	4	2	12	26	235	10	
11	108	-	-	-	-	-	-	-	-	-	-	2	7	99	11	
12	48	-	-	-	-	-	-	-	-	-	-	5	6	37	12	
13	10	-	-	-	-	-	-	-	-	-	-	-	-	10	13	
14	4	-	-	-	-	-	-	-	-	-	-	2	-	3	14	
15 ขึ้นไป	3	-	-	30	36	31	43	26	41	315	197	170	136	253	15 and over	
ไม่ทราบ	1,277	-	-	30	36	31	43	26	41	315	197	170	136	253	Unknown	
จำนวนบุตรที่มีชีวิตอยู่	457,712	28	1,810	6,247	12,068	23,164	34,693	43,944	50,467	49,719	47,406	44,435	38,031	105,699	No. of children still living	
จำนวนบุตรที่มีชีวิตอยู่โดยเฉลี่ยต่อหญิง 1,000 คน ^{1/}															Average no. of children still living per 1,000 women ^{1/}	
หญิงอายุ 13 ปีขึ้นไป	1,666	3	92	474	790	1,160	1,393	1,532	1,615	1,767	2,013	2,434	3,003	3,650	Women aged 13 years and over	
หญิงเคยสมรสอายุ 13 ปีขึ้นไป	2,081	233	555	836	1,096	1,369	1,557	1,668	1,764	1,927	2,186	2,625	3,195	3,829	Ever-married women aged 13 years and over	
มารดา	2,309	1,596	1,083	1,206	1,387	1,576	1,718	1,804	1,907	2,074	2,353	2,811	3,410	4,093	Mothers	

ตารางที่ 12 หญิงเคยสมรสอายุ 13 ปีขึ้นไป จำแนกตามจำนวนบุตรที่มีชีวิตอยู่ จำนวนบุตรที่มีชีวิตอยู่โดยเฉลี่ย กลุ่มอายุของหญิง และเขตการปกครอง (ต่อ)

Table 12 Ever-married women 13 years of age and over by number of children still living, average number of children still living, age group of women and area (Contd.)

หญิงเคยสมรส จำนวนบุตรที่มีชีวิตอยู่ จำนวนบุตรที่มีชีวิตอยู่โดยเฉลี่ย ต่อหญิง 1,000 คน และเขตการปกครอง	รวม Total	กลุ่มอายุของหญิง Age group of women														No. of ever-married women, No. of children still living, Average no. of children still living per 1,000 women and area															
		13 - 14	15 - 19	20 - 24	25 - 29	30 - 34	35 - 39	40 - 44	45 - 49	50 - 54	55 - 59	60-64	65 - 69	70 ขึ้นไป and over																	
ในเขตเทศบาล																Municipal area															
หญิงอายุ 13 ปีขึ้นไป	75,469	2,795	5,344	3,632	4,303	5,123	6,512	7,449	8,395	7,935	6,453	5,291	3,685	8,552	Women aged 13 years and over																
หญิงเคยสมรสอายุ 13 ปีขึ้นไป	58,299	21	693	1,781	2,786	4,123	5,570	6,646	7,502	7,146	5,821	4,792	3,380	8,039	Ever-married women aged 13 years and over																
จำนวนบุตร															No. of children																
0	6,143	14	309	567	725	654	623	546	657	544	429	330	209	538	0																
1	15,513	6	344	966	1,309	1,800	1,917	2,111	1,982	1,660	1,132	826	497	963	1																
2	20,910	2	37	228	640	1,425	2,518	3,214	3,752	3,343	2,408	1,412	773	1,156	2																
3	7,811	-	2	12	89	200	430	649	910	1,207	1,195	1,165	688	1,262	3																
4	3,310	-	2	2	11	29	60	101	150	246	435	590	514	1,172	4																
5	1,891	-	-	-	1	10	8	18	35	57	128	271	334	1,028	5																
6	1,127	-	-	-	-	-	3	-	4	17	36	96	207	764	6																
7	663	-	-	-	-	-	2	1	1	6	9	41	76	527	7																
8	385	-	-	-	-	-	-	-	-	-	3	19	50	312	8																
9	179	-	-	-	-	-	-	-	-	2	5	6	6	161	9																
10	77	-	-	-	-	-	-	-	-	-	-	3	4	70	10																
11	26	-	-	-	-	-	-	-	-	-	-	-	3	23	11																
12	9	-	-	-	-	-	-	-	-	-	-	-	-	9	12																
13	1	-	-	-	-	-	-	-	-	-	-	-	-	1	13																
14	-	-	-	-	-	-	-	-	-	-	-	-	-	-	14																
15 ขึ้นไป	-	-	-	-	-	-	-	-	-	-	-	-	-	-	15 and over																
ไม่ทราบ	252	-	-	6	10	4	9	6	9	64	42	31	19	51	Unknown																
จำนวนบุตรที่มีชีวิตอยู่	120,747	9	429	1,465	2,908	5,418	8,550	10,987	13,028	13,392	12,256	11,969	10,136	30,198	No. of children still living																
จำนวนบุตรที่มีชีวิตอยู่โดยเฉลี่ยต่อหญิง 1,000 คน ^{1/}															Average no. of children still living per 1,000 women ^{1/}																
หญิงอายุ 13 ปีขึ้นไป	1,605	3	80	404	677	1,059	1,315	1,476	1,554	1,701	1,912	2,276	2,765	3,552	Women aged 13 years and over																
หญิงเคยสมรสอายุ 13 ปีขึ้นไป	2,080	427	619	825	1,048	1,316	1,538	1,655	1,739	1,891	2,121	2,514	3,016	3,780	Ever-married women aged 13 years and over																
มารดา	2,326	1,214	1,117	1,213	1,418	1,564	1,732	1,803	1,906	2,049	2,290	2,701	3,215	4,053	Mothers																

ตารางที่ 12 หญิงเคยสมรสอายุ 13 ปีขึ้นไป จำแนกตามจำนวนบุตรที่มีชีวิตอยู่ จำนวนบุตรที่มีชีวิตอยู่โดยเฉลี่ย กลุ่มอายุของหญิง และเขตการปกครอง (ต่อ)

Table 12 Ever-married women 13 years of age and over by number of children still living, average number of children still living, age group of women and area (Contd.)

หญิงเคยสมรส จำนวนบุตรที่มีชีวิตอยู่ จำนวนบุตรที่มีชีวิตอยู่โดยเฉลี่ย ต่อหญิง 1,000 คน และเขตการปกครอง	รวม Total	กลุ่มอายุของหญิง Age group of women														70 ขึ้นไป and over	No. of ever-married women, No. of children still living, Average no. of children still living per 1,000 women and area
		13 - 14	15 - 19	20 - 24	25 - 29	30 - 34	35 - 39	40 - 44	45 - 49	50 - 54	55 - 59	60-64	65 - 69				
นอกเขตเทศบาล Non-municipal area																	
หญิงอายุ 13 ปีขึ้นไป	200,611	7,578	14,243	9,570	11,002	14,885	18,440	21,267	22,901	20,525	17,292	13,136	9,114	20,657	Women aged 13 years and over		
หญิงเคยสมรสอายุ 13 ปีขึ้นไป	162,928	101	2,571	5,719	8,265	12,831	16,751	19,723	21,153	18,969	16,065	12,304	8,658	19,820	Ever-married women aged 13 years and over		
จำนวนบุตร															No. of children		
0	15,603	91	1,284	1,725	1,593	1,566	1,457	1,432	1,488	1,286	1,110	787	540	1,244	0		
1	46,738	6	1,197	3,217	4,488	5,658	6,056	6,390	5,920	4,615	3,270	2,133	1,183	2,606	1		
2	57,116	2	86	704	1,840	4,790	7,727	9,591	10,480	8,399	5,894	3,270	1,621	2,714	2		
3	20,889	2	4	42	294	671	1,308	1,926	2,599	3,270	3,559	2,750	1,649	2,817	3		
4	9,032	1	-	6	18	103	141	275	468	798	1,332	1,686	1,452	2,751	4		
5	5,246	-	-	2	4	14	24	49	114	259	488	878	869	2,544	5		
6	3,404	-	-	-	3	3	5	28	49	51	180	394	645	2,046	6		
7	1,940	-	-	-	-	-	-	8	3	18	57	173	316	1,366	7		
8	1,014	-	-	-	-	-	-	2	-	9	15	51	153	785	8		
9	582	-	-	-	-	-	-	3	-	7	4	27	80	461	9		
10	202	-	-	-	-	-	-	-	-	4	2	9	22	165	10		
11	82	-	-	-	-	-	-	-	-	-	-	2	5	76	11		
12	39	-	-	-	-	-	-	-	-	-	-	5	6	28	12		
13	9	-	-	-	-	-	-	-	-	-	-	-	-	9	13		
14	4	-	-	-	-	-	-	-	-	-	-	2	-	3	14		
15 ขึ้นไป	3	-	-	-	-	-	-	-	-	-	-	-	-	3	15 and over		
ไม่ทราบ	1,025	-	-	23	25	27	34	19	31	251	155	139	117	202	Unknown		
จำนวนบุตรที่มีชีวิตอยู่	336,966	19	1,381	4,782	9,160	17,746	26,143	32,957	37,439	36,326	35,150	32,466	27,895	75,501	No. of children still living		
จำนวนบุตรที่มีชีวิตอยู่โดยเฉลี่ยต่อหญิง 1,000 คน ^{1/}															Average no. of children still living per 1,000 women ^{1/}		
หญิงอายุ 13 ปีขึ้นไป	1,688	3	97	501	835	1,194	1,420	1,551	1,637	1,792	2,051	2,498	3,100	3,691	Women aged 13 years and over		
หญิงเคยสมรสอายุ 13 ปีขึ้นไป	2,081	192	537	840	1,112	1,386	1,564	1,673	1,773	1,941	2,209	2,669	3,266	3,849	Ever-married women aged 13 years and over		
มารดา	2,303	1,873	1,073	1,204	1,378	1,579	1,713	1,804	1,907	2,084	2,375	2,853	3,487	4,109	Mothers		

1/ ไม่รวมหญิงที่ไม่ทราบจำนวนบุตรที่มีชีวิตอยู่

1/ Excluding women with unknown number of living children

ตารางที่ 13 ประชากร จำแนกตามลักษณะความพิการ เพศ และเขตการปกครอง

Table 13 Population by type of disability, sex and area

ลักษณะความพิการ	ประชากร Population			ในเขตเทศบาล Municipal area			นอกเขตเทศบาล Non-municipal area			Type of disability
	รวม	ชาย	หญิง	รวม	ชาย	หญิง	รวม	ชาย	หญิง	
	Total	Male	Female	Total	Male	Female	Total	Male	Female	
ยอดรวม	629,707	303,814	325,893	166,782	79,139	87,643	462,925	224,675	238,250	Total
ไม่มีความพิการ	616,364	296,781	319,583	163,592	77,480	86,112	452,773	219,302	233,471	No disability
มีความพิการ	8,669	4,711	3,957	2,296	1,223	1,073	6,373	3,488	2,885	Disability Persons
ตาบอดทั้ง 2 ข้าง	825	399	426	213	100	113	612	299	313	Two-eyed blindness
พูดไม่ได้/เป็นใบ้/พูดไม่รู้เรื่อง	995	489	506	225	119	107	770	370	400	Dumb
แขน/ขาขาด ตั้งแต่ข้อมือ/ข้อเท้าขึ้นมา										Amputation, part of arm/leg
อย่างน้อย 1 ข้าง/อัมพาต	3,866	2,100	1,765	1,046	524	522	2,820	1,576	1,244	
มีอาการทางจิต/โวยวาย/ทำร้ายผู้อื่น/ไม่พูดจา	630	432	198	176	120	56	455	312	143	Psychosis
ออทิสติก	355	188	167	104	49	55	251	139	112	Autistic
พัฒนาการทางสมองช้า/ปัญญาอ่อน	1,455	794	661	398	230	168	1,057	564	493	Mental condition
พิการมากกว่า 1 ลักษณะ	543	310	233	133	81	52	410	228	181	Disability with more than 1 type
ไม่ทราบ	4,674	2,321	2,353	895	437	458	3,779	1,885	1,894	Unknown

ตารางที่ 14 ประชากรอายุ 15 ปีขึ้นไปทำงานในรอบปี จำแนกตามหมวดอาชีพ กลุ่มอายุ เพศ และเขตการปกครอง

Table 14 Usually economically active population 15 years of age and over by occupation, age group, sex and area

หมวดอาชีพ เพศ และเขตการปกครอง	รวม Total	กลุ่มอายุ Age group													Major occupation group, sex and area
		15 - 19	20 - 24	25 - 29	30 - 34	35 - 39	40 - 44	45 - 49	50 - 54	55 - 59	60 - 64	65 - 69	70 ขึ้นไป and over		
ยอดรวม	504,793	41,144	27,569	30,735	38,837	48,093	54,333	58,948	53,646	44,215	34,041	23,597	49,635	Total	
ไม่ทำงาน	136,918	32,322	9,505	4,895	4,139	3,865	4,291	4,902	5,751	7,315	10,483	11,031	38,420	Not work	
ทำงาน	366,305	8,821	17,695	25,583	34,510	44,076	49,931	53,935	47,783	36,809	23,471	12,477	11,215	Work	
ผู้จัดการ ข้าราชการระดับอาวุโส และผู้บัญญัติกฎหมาย	3,312	15	48	129	255	332	457	655	602	444	199	125	50	Managers	
ผู้ประกอบวิชาชีพด้านต่าง ๆ	13,099	72	683	1,530	1,780	1,724	1,394	2,168	2,444	1,080	133	51	39	Professionals	
เจ้าหน้าที่เทคนิค และผู้ประกอบวิชาชีพ ที่เกี่ยวข้องกับด้านต่าง ๆ	4,139	38	286	620	634	599	578	614	401	232	68	28	41	Technicians and associate professionals	
เสมียน	5,371	61	480	1,222	1,037	779	623	582	345	179	34	14	14	Clerical support workers	
พนักงานบริการ และผู้จำหน่ายสินค้า	45,174	899	2,449	3,669	4,506	5,635	6,122	6,315	5,443	4,175	2,818	1,539	1,601	Service and sales workers	
ผู้ปฏิบัติงานที่มีฝีมือด้านการเกษตร ป่าไม้ และการประมง	223,839	5,102	8,823	11,906	18,002	25,284	30,682	33,603	30,775	25,262	17,194	9,169	8,036	Skilled agricultural, forestry and fishery workers	
ช่างฝีมือ และผู้ปฏิบัติงานที่เกี่ยวข้อง	21,803	790	1,380	1,920	2,538	3,074	3,108	3,081	2,278	1,623	955	489	567	Craft and related trades workers	
ผู้ควบคุมเครื่องจักรโรงงานและเครื่องจักร และผู้ปฏิบัติงานด้านการประกอบ	7,342	247	577	787	848	1,031	1,058	983	741	614	270	115	71	Plant and machine operators and assemblers	
ผู้ประกอบอาชีพงานพื้นฐาน	37,387	1,553	2,610	3,250	4,232	4,918	5,166	5,268	4,244	2,918	1,680	861	687	Elementary occupations	
ทหาร	107	-	12	11	10	4	15	27	23	5	-	-	-	Armed forces occupations	
ทำงานแต่ไม่ทราบอาชีพ	4,732	44	347	538	667	695	727	638	487	276	119	86	108	Work but unknown occupation	
ไม่ทราบ	1,569	2	368	258	188	152	111	111	112	91	88	89	-	Unknown	

ตารางที่ 14 ประชากรอายุ 15 ปีขึ้นไปทำงานในรอบปี จำแนกตามหมวดอาชีพ กลุ่มอายุ เพศ และเขตการปกครอง (ต่อ)

Table 14 Usually economically active population 15 years of age and over by occupation, age group, sex and area (Contd.)

หมวดอาชีพ เพศ และเขตการปกครอง	รวม Total	กลุ่มอายุ Age group												Major occupation group, sex and area
		15 - 19	20 - 24	25 - 29	30 - 34	35 - 39	40 - 44	45 - 49	50 - 54	55 - 59	60 - 64	65 - 69	70 ขึ้นไป and over	
ชาย	239,085	21,557	14,367	15,430	18,829	23,140	25,617	27,652	25,186	20,470	15,614	10,798	20,425	Male
ไม่ทำงาน	55,510	16,219	4,704	2,142	1,709	1,563	1,645	1,745	1,820	2,202	3,514	3,960	14,287	Not work
ทำงาน	182,710	5,337	9,431	13,142	17,019	21,490	23,909	25,850	23,319	18,221	12,057	6,797	6,138	Work
ผู้จัดการ ข้าราชการระดับอาวุโส และผู้บัญญัติกฎหมาย	2,375	9	33	74	158	199	326	451	466	353	168	109	29	Managers
ผู้ประกอบการวิชาชีพด้านต่าง ๆ	4,721	47	188	434	524	535	435	799	1,144	482	72	39	21	Professionals
เจ้าหน้าที่เทคนิค และผู้ประกอบการวิชาชีพ ที่เกี่ยวข้องกับด้านต่าง ๆ	2,193	15	118	293	337	322	307	350	239	140	33	18	20	Technicians and associate professionals
เสมียน	2,002	21	111	366	335	279	259	289	185	111	27	8	11	Clerical support workers
พนักงานบริการ และผู้จำหน่ายสินค้า	18,354	391	953	1,436	1,886	2,387	2,509	2,462	2,182	1,641	1,130	655	722	Service and sales workers
ผู้ปฏิบัติงานที่มีฝีมือด้านการเกษตร ป่าไม้ และการประมง	112,233	3,110	4,852	6,416	8,890	12,173	14,572	15,965	14,908	12,500	9,080	5,152	4,613	Skilled agricultural, forestry and fishery workers
ช่างฝีมือ และผู้ปฏิบัติงานที่เกี่ยวข้อง	13,379	553	1,012	1,351	1,671	1,863	1,785	1,815	1,319	963	506	265	275	Craft and related trades workers
ผู้ควบคุมเครื่องจักรโรงงานและเครื่องจักร และผู้ปฏิบัติงานด้านการประกอบ	5,808	207	464	626	618	731	829	803	621	523	231	99	56	Plant and machine operators and assemblers
ผู้ประกอบการอาชีพงานพื้นฐาน	18,556	965	1,475	1,816	2,184	2,514	2,400	2,445	1,910	1,340	764	402	341	Elementary occupations
ทหาร	100	-	12	9	7	4	14	26	23	5	-	-	-	Armed forces occupations
ทำงานแต่ไม่ทราบอาชีพ	2,989	18	212	319	407	482	472	445	321	163	46	52	51	Work but unknown occupation
ไม่ทราบ	865	2	231	146	101	87	63	57	47	47	43	41	-	Unknown

ตารางที่ 14 ประชากรอายุ 15 ปีขึ้นไปทำงานในรอบปี จำแนกตามหมวดอาชีพ กลุ่มอายุ เพศ และเขตการปกครอง (ต่อ)

Table 14 Usually economically active population 15 years of age and over by occupation, age group, sex and area (Contd.)

หมวดอาชีพ เพศ และเขตการปกครอง	รวม Total	กลุ่มอายุ Age group													Major occupation group, sex and area
		15 - 19	20 - 24	25 - 29	30 - 34	35 - 39	40 - 44	45 - 49	50 - 54	55 - 59	60 - 64	65 - 69	70 ขึ้นไป and over		
หญิง	265,708	19,587	13,202	15,305	20,008	24,953	28,716	31,296	28,460	23,744	18,427	12,799	29,210	Female	
ไม่ทำงาน	81,408	16,103	4,801	2,753	2,430	2,302	2,646	3,157	3,931	5,112	6,969	7,070	24,133	Not work	
ทำงาน	183,595	3,484	8,264	12,441	17,491	22,586	26,022	28,085	24,464	18,588	11,414	5,680	5,077	Work	
ผู้จัดการ ข้าราชการระดับอาวุโส และผู้บัญญัติกฎหมาย	937	6	15	56	97	132	131	203	136	91	31	17	21	Managers	
ผู้ประกอบการวิชาชีพด้านต่าง ๆ	8,377	26	495	1,096	1,256	1,188	959	1,369	1,300	598	61	12	18	Professionals	
เจ้าหน้าที่เทคนิค และผู้ประกอบการวิชาชีพ ที่เกี่ยวข้องกับด้านต่าง ๆ	1,946	22	168	327	297	277	271	264	162	93	35	11	21	Technicians and associate professionals	
เสมียน	3,369	39	369	856	703	500	364	293	161	68	8	6	3	Clerical support workers	
พนักงานบริการ และผู้จำหน่ายสินค้า	26,820	508	1,497	2,233	2,619	3,249	3,614	3,853	3,261	2,535	1,687	884	880	Service and sales workers	
ผู้ปฏิบัติงานที่มีฝีมือด้านการเกษตร ป่าไม้ และการประมง	111,606	1,992	3,971	5,490	9,112	13,111	16,110	17,638	15,867	12,762	8,114	4,017	3,423	Skilled agricultural, forestry and fishery workers	
ช่างฝีมือ และผู้ปฏิบัติงานที่เกี่ยวข้อง	8,424	238	369	569	866	1,211	1,323	1,266	959	660	449	224	292	Craft and related trades workers	
ผู้ควบคุมเครื่องจักรโรงงานและเครื่องจักร และผู้ปฏิบัติงานด้านการประกอบ	1,533	39	112	161	230	301	229	180	120	90	39	16	15	Plant and machine operators and assemblers	
ผู้ประกอบการอาชีพงานพื้นฐาน	18,831	588	1,135	1,434	2,048	2,404	2,767	2,823	2,334	1,578	916	459	346	Elementary occupations	
ทหาร	8	-	-	2	3	-	2	1	-	-	-	-	-	Armed forces occupations	
ทำงานแต่ไม่ทราบอาชีพ	1,744	26	135	219	260	214	254	193	165	113	74	34	57	Work but unknown occupation	
ไม่ทราบ	704	-	137	111	87	65	48	54	65	44	45	48	-	Unknown	

ตารางที่ 14 ประชากรอายุ 15 ปีขึ้นไปทำงานในรอบปี จำแนกตามหมวดอาชีพ กลุ่มอายุ เพศ และเขตการปกครอง (ต่อ)

Table 14 Usually economically active population 15 years of age and over by occupation, age group, sex and area (Contd.)

หมวดอาชีพ เพศ และเขตการปกครอง	รวม Total	กลุ่มอายุ Age group												Major occupation group, sex and area
		15 - 19	20 - 24	25 - 29	30 - 34	35 - 39	40 - 44	45 - 49	50 - 54	55 - 59	60 - 64	65 - 69	70 ขึ้นไป and over	
ในเขตเทศบาล	136,039	11,095	7,745	8,610	10,042	12,482	13,904	15,317	14,493	11,945	9,404	6,617	14,386	Municipal area
ไม่ทำงาน	44,084	9,305	3,214	1,802	1,404	1,401	1,644	1,832	2,176	2,569	3,629	3,510	11,599	Not work
ทำงาน	91,445	1,789	4,424	6,731	8,573	11,034	12,226	13,446	12,280	9,339	5,748	3,070	2,787	Work
ผู้จัดการ ข้าราชการระดับอาวุโส และผู้บัญญัติกฎหมาย	1,538	9	19	61	121	167	187	316	265	211	113	45	23	Managers
ผู้ประกอบวิชาชีพด้านต่าง ๆ	6,636	31	315	699	887	890	758	1,038	1,233	638	91	29	26	Professionals
เจ้าหน้าที่เทคนิค และผู้ประกอบวิชาชีพ ที่เกี่ยวข้องกับด้านต่าง ๆ	2,315	20	151	344	353	334	345	340	226	127	39	12	26	Technicians and associate professionals
เสมียน	2,508	30	191	514	447	388	302	324	195	91	12	9	5	Clerical support workers
พนักงานบริการ และผู้จำหน่ายสินค้า	22,100	356	1,116	1,654	2,101	2,711	2,916	3,158	2,776	2,143	1,451	838	881	Service and sales workers
ผู้ปฏิบัติงานที่มีฝีมือด้านการเกษตร ป่าไม้ และการประมง	30,444	554	975	1,324	1,937	3,043	4,012	4,500	4,545	3,945	2,838	1,558	1,213	Skilled agricultural, forestry and fishery workers
ช่างฝีมือ และผู้ปฏิบัติงานที่เกี่ยวข้อง	10,552	296	641	873	1,185	1,505	1,438	1,508	1,160	889	519	239	299	Craft and related trades workers
ผู้ควบคุมเครื่องจักรโรงงานและเครื่องจักร และผู้ปฏิบัติงานด้านการประกอบ	3,010	84	224	240	289	397	463	429	350	310	126	56	43	Plant and machine operators and assemblers
ผู้ประกอบอาชีพงานพื้นฐาน	10,820	395	677	857	1,056	1,396	1,599	1,653	1,331	853	504	259	238	Elementary occupations
ทหาร	50	-	5	8	5	1	8	8	13	3	-	-	-	Armed forces occupations
ทำงานแต่ไม่ทราบอาชีพ	1,473	14	110	157	192	202	200	172	187	128	53	26	33	Work but unknown occupation
ไม่ทราบ	510	2	107	77	66	47	34	40	37	37	27	37	-	Unknown

ตารางที่ 14 ประชากรอายุ 15 ปีขึ้นไปทำงานในรอบปี จำแนกตามหมวดอาชีพ กลุ่มอายุ เพศ และเขตการปกครอง (ต่อ)

Table 14 Usually economically active population 15 years of age and over by occupation, age group, sex and area (Contd.)

หมวดอาชีพ เพศ และเขตการปกครอง	รวม Total	กลุ่มอายุ Age group													Major occupation group, sex and area
		15 - 19	20 - 24	25 - 29	30 - 34	35 - 39	40 - 44	45 - 49	50 - 54	55 - 59	60 - 64	65 - 69	70 ขึ้นไป and over		
ชาย	63,365	5,751	4,113	4,307	4,919	5,970	6,455	6,922	6,558	5,493	4,113	2,932	5,833	Male	
ไม่ทำงาน	17,803	4,645	1,661	885	636	532	587	577	679	783	1,274	1,220	4,323	Not work	
ทำงาน	45,286	1,105	2,383	3,370	4,249	5,411	5,846	6,327	5,868	4,693	2,828	1,698	1,510	Work	
ผู้จัดการ ข้าราชการระดับอาวุโส และผู้บัญญัติกฎหมาย	1,068	5	16	38	79	100	138	202	196	154	100	32	9	Managers	
ผู้ประกอบการวิชาชีพด้านต่าง ๆ	2,370	19	92	215	272	274	244	368	545	260	45	23	14	Professionals	
เจ้าหน้าที่เทคนิค และผู้ประกอบการวิชาชีพ ที่เกี่ยวข้องกับด้านต่าง ๆ	1,192	6	49	171	191	177	172	185	123	79	19	8	12	Technicians and associate professionals	
เสมียน	924	12	51	145	157	134	115	155	92	48	9	5	2	Clerical support workers	
พนักงานบริการ และผู้จำหน่ายสินค้า	8,930	154	442	664	882	1,137	1,221	1,201	1,069	833	567	366	395	Service and sales workers	
ผู้ปฏิบัติงานที่มีฝีมือด้านการเกษตร ป่าไม้ และการประมง	15,468	355	546	700	983	1,501	1,847	2,136	2,191	2,033	1,462	945	771	Skilled agricultural, forestry and fishery workers	
ช่างฝีมือ และผู้ปฏิบัติงานที่เกี่ยวข้อง	6,677	216	504	658	816	964	869	889	657	547	275	134	148	Craft and related trades workers	
ผู้ควบคุมเครื่องจักรโรงงานและเครื่องจักร และผู้ปฏิบัติงานด้านการประกอบ	2,405	74	192	185	213	280	359	358	286	263	111	50	34	Plant and machine operators and assemblers	
ผู้ประกอบการอาชีพงานพื้นฐาน	5,396	257	423	515	545	718	768	729	594	394	223	119	110	Elementary occupations	
ทหาร	45	-	5	6	2	1	8	8	13	3	-	-	-	Armed forces occupations	
ทำงานแต่ไม่ทราบอาชีพ	811	6	63	73	110	125	105	95	103	78	19	17	16	Work but unknown occupation	
ไม่ทราบ	275	2	69	52	34	26	21	18	11	17	11	14	-	Unknown	

ตารางที่ 14 ประชากรอายุ 15 ปีขึ้นไปทำงานในรอบปี จำแนกตามหมวดอาชีพ กลุ่มอายุ เพศ และเขตการปกครอง (ต่อ)

Table 14 Usually economically active population 15 years of age and over by occupation, age group, sex and area (Contd.)

หมวดอาชีพ เพศ และเขตการปกครอง	รวม Total	กลุ่มอายุ Age group													Major occupation group, sex and area
		15 - 19	20 - 24	25 - 29	30 - 34	35 - 39	40 - 44	45 - 49	50 - 54	55 - 59	60 - 64	65 - 69	70 ขึ้นไป and over		
หญิง	72,674	5,344	3,632	4,303	5,123	6,512	7,449	8,395	7,935	6,453	5,291	3,685	8,552	Female	
ไม่ทำงาน	26,281	4,660	1,553	917	768	869	1,057	1,255	1,497	1,786	2,355	2,289	7,275	Not work	
ทำงาน	46,159	684	2,041	3,361	4,324	5,623	6,380	7,119	6,412	4,646	2,920	1,372	1,277	Work	
ผู้จัดการ ข้าราชการระดับอาวุโส และผู้บัญญัติกฎหมาย	470	4	3	23	42	68	49	114	69	57	14	12	14	Managers	
ผู้ประกอบการวิชาชีพด้านต่าง ๆ	4,265	12	223	485	615	616	514	670	687	377	46	6	12	Professionals	
เจ้าหน้าที่เทคนิค และผู้ประกอบการวิชาชีพ ที่เกี่ยวข้องกับด้านต่าง ๆ	1,123	14	101	173	162	157	172	154	103	48	20	5	14	Technicians and associate professionals	
เสมียน	1,584	17	140	369	290	254	186	170	103	43	3	5	3	Clerical support workers	
พนักงานบริการ และผู้จำหน่ายสินค้า	13,170	202	674	990	1,219	1,574	1,694	1,957	1,707	1,310	885	472	486	Service and sales workers	
ผู้ปฏิบัติงานที่มีฝีมือด้านการเกษตร ป่าไม้ และการประมง	14,976	199	429	624	955	1,543	2,165	2,364	2,354	1,912	1,376	613	442	Skilled agricultural, forestry and fishery workers	
ช่างฝีมือ และผู้ปฏิบัติงานที่เกี่ยวข้อง	3,875	79	137	215	369	541	569	619	503	342	244	105	151	Craft and related trades workers	
ผู้ควบคุมเครื่องจักรโรงงานและเครื่องจักร และผู้ปฏิบัติงานด้านการประกอบ	605	9	32	55	76	116	104	71	64	47	15	6	9	Plant and machine operators and assemblers	
ผู้ประกอบการอาชีพงานพื้นฐาน	5,424	138	254	342	511	678	831	923	738	459	281	140	128	Elementary occupations	
ทหาร	5	-	-	2	3	-	-	-	-	-	-	-	-	Armed forces occupations	
ทำงานแต่ไม่ทราบอาชีพ	662	8	47	84	82	77	95	76	84	50	34	9	17	Work but unknown occupation	
ไม่ทราบ	234	-	37	25	31	20	12	22	26	20	16	23	-	Unknown	

ตารางที่ 14 ประชากรอายุ 15 ปีขึ้นไปทำงานในรอบปี จำแนกตามหมวดอาชีพ กลุ่มอายุ เพศ และเขตการปกครอง (ต่อ)

Table 14 Usually economically active population 15 years of age and over by occupation, age group, sex and area (Contd.)

หมวดอาชีพ เพศ และเขตการปกครอง	รวม Total	กลุ่มอายุ Age group												Major occupation group, sex and area
		15 - 19	20 - 24	25 - 29	30 - 34	35 - 39	40 - 44	45 - 49	50 - 54	55 - 59	60 - 64	65 - 69	70 ขึ้นไป and over	
นอกเขตเทศบาล	368,754	30,049	19,824	22,125	28,795	35,611	40,429	43,631	39,153	32,270	24,637	16,980	35,249	Non-municipal area
ไม่ทำงาน	92,834	23,017	6,291	3,092	2,735	2,464	2,647	3,071	3,575	4,745	6,853	7,521	26,822	Not work
ทำงาน	274,860	7,032	13,272	18,852	25,937	33,042	37,705	40,489	35,503	27,470	17,723	9,407	8,428	Work
ผู้จัดการ ข้าราชการระดับอาวุโส และผู้บัญญัติกฎหมาย	1,774	6	30	68	134	164	271	338	337	233	86	81	27	Managers
ผู้ประกอบการวิชาชีพด้านต่าง ๆ	6,463	41	368	831	894	833	636	1,130	1,211	442	42	22	13	Professionals
เจ้าหน้าที่เทคนิค และผู้ประกอบการวิชาชีพ ที่เกี่ยวข้องกับด้านต่าง ๆ	1,824	18	136	276	281	265	233	274	175	105	30	16	15	Technicians and associate professionals
เสมียน	2,863	31	289	709	590	391	322	258	150	88	22	5	9	Clerical support workers
พนักงานบริการ และผู้จำหน่ายสินค้า	23,074	543	1,333	2,015	2,405	2,925	3,207	3,157	2,668	2,032	1,367	702	721	Service and sales workers
ผู้ปฏิบัติงานที่มีฝีมือด้านการเกษตร ป่าไม้ และการประมง	193,395	4,549	7,848	10,582	16,064	22,240	26,671	29,104	26,230	21,317	14,356	7,611	6,823	Skilled agricultural, forestry and fishery workers
ช่างฝีมือ และผู้ปฏิบัติงานที่เกี่ยวข้อง	11,251	495	740	1,047	1,352	1,569	1,670	1,573	1,117	734	436	249	268	Craft and related trades workers
ผู้ควบคุมเครื่องจักรโรงงานและเครื่องจักร และผู้ปฏิบัติงานด้านการประกอบ	4,332	163	353	547	560	635	595	553	392	304	143	59	28	Plant and machine operators and assemblers
ผู้ประกอบการอาชีพงานพื้นฐาน	26,567	1,158	1,933	2,393	3,176	3,522	3,567	3,615	2,912	2,065	1,176	602	449	Elementary occupations
ทหาร	58	-	7	3	6	3	7	19	10	2	-	-	-	Armed forces occupations
ทำงานแต่ไม่ทราบอาชีพ	3,259	30	237	381	475	494	526	467	300	149	66	60	75	Work but unknown occupation
ไม่ทราบ	1,060	-	261	181	123	105	77	71	75	54	61	52	-	Unknown

ตารางที่ 14 ประชากรอายุ 15 ปีขึ้นไปทำงานในรอบปี จำแนกตามหมวดอาชีพ กลุ่มอายุ เพศ และเขตการปกครอง (ต่อ)

Table 14 Usually economically active population 15 years of age and over by occupation, age group, sex and area (Contd.)

หมวดอาชีพ เพศ และเขตการปกครอง	รวม Total	กลุ่มอายุ Age group													Major occupation group, sex and area
		15 - 19	20 - 24	25 - 29	30 - 34	35 - 39	40 - 44	45 - 49	50 - 54	55 - 59	60 - 64	65 - 69	70 ขึ้นไป and over		
ชาย	175,720	15,806	10,253	11,124	13,909	17,171	19,162	20,730	18,628	14,978	11,501	7,866	14,592	Male	
ไม่ทำงาน	37,707	11,574	3,043	1,256	1,072	1,031	1,058	1,168	1,141	1,419	2,240	2,740	9,964	Not work	
ทำงาน	137,424	4,232	7,049	9,773	12,771	16,078	18,063	19,523	17,451	13,528	9,229	5,099	4,628	Work	
ผู้จัดการ ข้าราชการระดับอาวุโส และผู้บัญญัติกฎหมาย	1,307	4	18	36	79	99	189	249	270	199	68	76	19	Managers	
ผู้ประกอบการวิชาชีพด้านต่าง ๆ	2,351	28	96	220	253	262	192	431	598	221	27	16	7	Professionals	
เจ้าหน้าที่เทคนิค และผู้ประกอบการวิชาชีพ ที่เกี่ยวข้องกับด้านต่าง ๆ	1,001	9	69	122	147	145	135	165	117	61	15	10	7	Technicians and associate professionals	
เสมียน	1,078	9	61	222	178	145	144	134	93	63	18	3	9	Clerical support workers	
พนักงานบริการ และผู้จำหน่ายสินค้า	9,425	237	511	772	1,005	1,250	1,287	1,261	1,113	808	564	289	327	Service and sales workers	
ผู้ปฏิบัติงานที่มีฝีมือด้านการเกษตร ป่าไม้ และการประมง	96,764	2,755	4,305	5,717	7,908	10,673	12,725	13,829	12,717	10,467	7,618	4,207	3,842	Skilled agricultural, forestry and fishery workers	
ช่างฝีมือ และผู้ปฏิบัติงานที่เกี่ยวข้อง	6,702	336	508	694	856	899	917	926	662	416	231	131	127	Craft and related trades workers	
ผู้ควบคุมเครื่องจักรโรงงานและเครื่องจักร และผู้ปฏิบัติงานด้านการประกอบ	3,404	133	272	441	405	450	470	444	335	261	120	49	22	Plant and machine operators and assemblers	
ผู้ประกอบการอาชีพงานพื้นฐาน	13,160	708	1,053	1,301	1,639	1,796	1,631	1,715	1,316	945	541	282	231	Elementary occupations	
ทหาร	55	-	7	3	6	3	6	18	10	2	-	-	-	Armed forces occupations	
ทำงานแต่ไม่ทราบอาชีพ	2,178	12	149	246	297	357	367	350	219	85	27	35	35	Work but unknown occupation	
ไม่ทราบ	590	-	162	95	67	61	41	39	36	30	32	27	-	Unknown	

ตารางที่ 14 ประชากรอายุ 15 ปีขึ้นไปทำงานในรอบปี จำแนกตามหมวดอาชีพ กลุ่มอายุ เพศ และเขตการปกครอง (ต่อ)

Table 14 Usually economically active population 15 years of age and over by occupation, age group, sex and area (Contd.)

หมวดอาชีพ เพศ และเขตการปกครอง	รวม Total	กลุ่มอายุ Age group												Major occupation group, sex and area
		15 - 19	20 - 24	25 - 29	30 - 34	35 - 39	40 - 44	45 - 49	50 - 54	55 - 59	60 - 64	65 - 69	70 ขึ้นไป and over	
หญิง	193,034	14,243	9,570	11,002	14,885	18,440	21,267	22,901	20,525	17,292	13,136	9,114	20,657	Female
ไม่ทำงาน	55,127	11,443	3,248	1,836	1,663	1,433	1,589	1,903	2,434	3,326	4,614	4,781	16,858	Not work
ทำงาน	137,437	2,800	6,223	9,080	13,167	16,963	19,642	20,966	18,052	13,942	8,494	4,308	3,800	Work
ผู้จัดการ ข้าราชการระดับอาวุโส และผู้บัญญัติกฎหมาย	467	2	12	32	55	65	82	89	66	34	18	4	7	Managers
ผู้ประกอบวิชาชีพด้านต่าง ๆ	4,112	13	272	611	641	572	445	699	613	221	15	6	6	Professionals
เจ้าหน้าที่เทคนิค และผู้ประกอบวิชาชีพ ที่เกี่ยวข้องกับด้านต่าง ๆ	823	9	67	154	135	120	98	109	59	44	15	6	8	Technicians and associate professionals
เสมียน	1,785	22	228	487	413	246	178	124	57	25	5	2	-	Clerical support workers
พนักงานบริการ และผู้จำหน่ายสินค้า	13,650	306	822	1,243	1,401	1,675	1,919	1,896	1,554	1,224	803	412	394	Service and sales workers
ผู้ปฏิบัติงานที่มีฝีมือด้านการเกษตร ป่าไม้ และการประมง	96,630	1,793	3,542	4,866	8,157	11,568	13,945	15,274	13,513	10,850	6,737	3,404	2,981	Skilled agricultural, forestry and fishery workers
ช่างฝีมือ และผู้ปฏิบัติงานที่เกี่ยวข้อง	4,549	158	232	354	497	671	753	647	456	318	204	119	141	Craft and related trades workers
ผู้ควบคุมเครื่องจักรโรงงานและเครื่องจักร และผู้ปฏิบัติงานด้านการประกอบ	928	30	80	106	154	185	124	109	57	43	24	10	6	Plant and machine operators and assemblers
ผู้ประกอบอาชีพงานพื้นฐาน	13,407	450	880	1,091	1,537	1,726	1,936	1,900	1,596	1,119	634	319	218	Elementary occupations
ทหาร	3	-	-	-	-	-	2	1	-	-	-	-	-	Armed forces occupations
ทำงานแต่ไม่ทราบอาชีพ	1,082	18	88	135	178	137	159	117	81	64	40	25	40	Work but unknown occupation
ไม่ทราบ	470	-	99	86	56	44	35	32	39	24	29	25	-	Unknown

ตารางที่ 15 ประชากรอายุ 15 ปีขึ้นไปทำงานในรอบปี จำแนกตามหมวดอุตสาหกรรม กลุ่มอายุ เพศ และเขตการปกครอง

Table 15 Usually economically active population 15 years of age and over by industry, age group, sex and area

หมวดอุตสาหกรรม เพศ และเขตการปกครอง	รวม Total	กลุ่มอายุ Age group												Major industry group, sex and area
		15 - 19	20 - 24	25 - 29	30 - 34	35 - 39	40 - 44	45 - 49	50 - 54	55 - 59	60 - 64	65 - 69	70 ขึ้นไป and over	
ยอดรวม	366,305	8,821	17,695	25,583	34,510	44,076	49,931	53,935	47,783	36,809	23,471	12,477	11,215	Total
เกษตรกรรม การป่าไม้ และการประมง	233,766	5,572	9,362	12,672	19,033	26,421	31,966	35,007	31,997	26,123	17,795	9,557	8,260	Agriculture, forestry and fishing
การทำเหมืองแร่ และเหมืองหิน	432	3	26	92	66	84	78	28	31	11	6	3	4	Mining and quarrying
การผลิต	15,049	622	1,079	1,419	1,743	2,096	2,142	1,869	1,323	1,090	715	412	537	Manufacturing
การไฟฟ้า ก๊าซ ไอน้ำ และระบบปรับอากาศ	580	11	31	83	55	66	71	106	89	55	9	3	2	Electricity, gas, steam and air conditioning supply
การจัดหาน้ำ การจัดการ และการบำบัดน้ำเสีย ของเสีย และสิ่งปฏิกูล	377	6	26	27	35	28	55	80	67	33	9	3	8	Water supply; sewerage, waste management and remediation activities
การก่อสร้าง	14,517	574	952	1,130	1,650	2,048	2,224	2,426	1,648	1,104	485	172	105	Construction
การขายส่งและการขายปลีก การซ่อมยานยนต์และจักรยานยนต์	33,891	906	2,240	3,276	3,866	4,279	4,243	4,315	3,575	2,809	1,958	1,157	1,266	Wholesale and retail trade; repair of motor vehicles motorcycles
การขนส่ง และสถานที่เก็บสินค้า	3,172	75	170	252	279	334	490	517	399	377	157	77	46	Transportation and storage
ที่พักแรมและบริการด้านอาหาร	12,718	336	666	996	1,170	1,511	1,673	1,876	1,697	1,231	860	378	325	Accommodation and food service activities
ข้อมูลข่าวสารและการสื่อสาร	482	17	65	71	54	78	64	58	30	18	18	6	3	Information and communication
กิจกรรมทางการเงินและการประกันภัย	1,875	9	125	385	319	247	271	241	145	88	26	9	10	Financial and insurance activities
กิจกรรมอสังหาริมทรัพย์	38	-	3	6	4	3	5	5	2	4	-	2	5	Real estate activities
กิจกรรมทางวิชาชีพ วิทยาศาสตร์ และเทคนิค	564	2	36	98	54	67	62	85	86	51	9	10	5	Professional, scientific and technical activities
กิจกรรมการบริหาร และการบริการสนับสนุน	459	20	44	57	42	52	73	53	56	26	17	11	9	Administrative and support service activities
การบริหารราชการ การป้องกันประเทศ และการประกันสังคมภาคบังคับ	10,833	40	441	1,241	1,515	1,681	1,824	1,783	1,347	742	142	51	25	Public administration and defence; compulsory social security
การศึกษา	9,882	21	449	1,008	1,007	1,086	925	1,764	2,328	1,122	137	27	9	Education
กิจกรรมด้านสุขภาพและงานสังคมสงเคราะห์	4,644	21	296	560	899	769	642	671	440	217	56	32	40	Human health and social work activities
ศิลปะ ความบันเทิง และนันทนาการ	1,199	54	105	123	137	135	162	176	127	83	48	15	33	Arts, entertainment and recreation
กิจกรรมบริการด้านอื่น ๆ	13,668	413	1,030	1,244	1,614	1,913	1,839	1,752	1,435	1,050	705	353	320	Other service activities
กิจกรรมการจ้างงานในครัวเรือนส่วนบุคคล กิจกรรมการผลิตสินค้าและบริการ ที่ทำขึ้นเองเพื่อใช้ในครัวเรือน ซึ่งไม่สามารถ จำแนกกิจกรรมได้อย่างชัดเจน	3,227	76	198	274	281	463	382	472	476	259	166	96	84	Activities of households as employers; undifferentiated goods and services-producing activities of households for own use
กิจกรรมขององค์การระหว่างประเทศ และภาคีสมาชิก	3	-	-	2	-	-	-	2	-	-	-	-	-	Activities of extraterritorial organizations and bodies
ไม่ทราบ	4,928	42	353	568	684	716	742	650	484	316	152	101	118	Unknown

ตารางที่ 15 ประชากรอายุ 15 ปีขึ้นไปทำงานในรอบปี จำแนกตามหมวดอุตสาหกรรม กลุ่มอายุ เพศ และเขตการปกครอง (ต่อ)

Table 15 Usually economically active population 15 years of age and over by industry, age group, sex and area (Contd.)

หมวดอุตสาหกรรม เพศ และเขตการปกครอง	รวม Total	กลุ่มอายุ Age group												Major industry group, sex and area
		15 - 19	20 - 24	25 - 29	30 - 34	35 - 39	40 - 44	45 - 49	50 - 54	55 - 59	60 - 64	65 - 69	70 ขึ้นไป and over	
ชาย	182,710	5,337	9,431	13,142	17,019	21,490	23,909	25,850	23,319	18,221	12,057	6,797	6,138	Male
เกษตรกรรม การป่าไม้ และการประมง	117,225	3,420	5,205	6,912	9,434	12,750	15,155	16,585	15,473	12,879	9,328	5,351	4,732	Agriculture, forestry and fishing
การทำเหมืองแร่ และเหมืองหิน	373	3	17	85	60	70	67	22	30	8	5	3	3	Mining and quarrying
การผลิต	6,071	330	523	674	743	793	849	665	470	390	244	163	228	Manufacturing
การไฟฟ้า ก๊าซ ไอน้ำ และระบบปรับอากาศ	482	6	27	66	42	53	63	86	76	49	9	3	2	Electricity, gas, steam and air conditioning supply
การจัดหาน้ำ การจัดการ และการบำบัดน้ำเสีย ของเสีย และสิ่งปฏิกูล	292	6	10	17	28	17	35	69	62	31	8	3	6	Water supply; sewerage, waste management and remediation activities
การก่อสร้าง	10,234	449	751	823	1,124	1,374	1,444	1,645	1,151	851	394	145	84	Construction
การขายส่งและการขายปลีก														Wholesale and retail trade; repair
การซ่อมยานยนต์และจักรยานยนต์	15,894	540	1,170	1,614	1,967	2,064	1,875	1,906	1,568	1,211	867	520	591	of motor vehicles motorcycles
การขนส่ง และสถานที่เก็บสินค้า	2,671	62	150	205	220	270	414	431	334	327	147	70	41	Transportation and storage
ที่พักแรมและบริการด้านอาหาร	3,806	104	215	312	378	453	457	507	461	364	312	139	104	Accommodation and food service activities
ข้อมูลข่าวสารและการสื่อสาร	307	11	34	41	44	51	40	39	20	14	7	4	3	Information and communication
กิจกรรมทางการเงินและการประกันภัย	897	5	38	148	129	133	142	129	76	61	20	6	10	Financial and insurance activities
กิจกรรมอสังหาริมทรัพย์	23	-	3	2	3	3	2	5	-	3	-	-	3	Real estate activities
กิจกรรมทางวิชาชีพ วิทยาศาสตร์ และเทคนิค	314	-	15	50	21	38	29	57	52	31	8	9	5	Professional, scientific and technical activities
กิจกรรมการบริหาร และการบริการสนับสนุน	244	14	30	27	20	21	35	30	33	12	10	5	6	Administrative and support service activities
การบริหารราชการ การป้องกันประเทศ และการประกันสังคมภาคบังคับ	7,212	24	192	591	819	1,110	1,328	1,289	1,075	604	117	45	18	Public administration and defence; compulsory social security
การศึกษา	3,928	9	107	264	312	377	316	708	1,176	565	76	14	4	Education
กิจกรรมด้านสุขภาพและงานสังคมสงเคราะห์	1,180	3	68	130	227	195	147	157	132	69	24	14	15	Human health and social work activities
ศิลปะ ความบันเทิง และนันทนาการ	701	38	54	69	82	79	96	103	70	47	33	9	20	Arts, entertainment and recreation
กิจกรรมบริการด้านอื่น ๆ	6,478	256	529	639	807	904	799	797	618	436	327	200	166	Other service activities
กิจกรรมการจ้างงานในครัวเรือนส่วนบุคคล														Activities of households as employers;
กิจกรรมการผลิตสินค้าและบริการ ที่ทำขึ้นเองเพื่อใช้ในครัวเรือน ซึ่งไม่สามารถ จำแนกกิจกรรมได้อย่างชัดเจน	1,292	37	74	128	136	254	131	164	128	103	60	33	42	undifferentiated goods and services-producing activities of households for own use
กิจกรรมขององค์การระหว่างประเทศ และภาคีสมาชิก	3	-	-	2	-	-	-	2	-	-	-	-	-	Activities of extraterritorial organizations and bodies
ไม่ทราบ	3,084	21	219	344	425	479	484	456	312	167	60	61	54	Unknown

ตารางที่ 15 ประชากรอายุ 15 ปีขึ้นไปทำงานในรอบปี จำแนกตามหมวดอุตสาหกรรม กลุ่มอายุ เพศ และเขตการปกครอง (ต่อ)

Table 15 Usually economically active population 15 years of age and over by industry, age group, sex and area (Contd.)

หมวดอุตสาหกรรม เพศ และเขตการปกครอง	รวม Total	กลุ่มอายุ Age group												Major industry group, sex and area
		15 - 19	20 - 24	25 - 29	30 - 34	35 - 39	40 - 44	45 - 49	50 - 54	55 - 59	60 - 64	65 - 69	70 ขึ้นไป and over	
หญิง	183,595	3,484	8,264	12,441	17,491	22,586	26,022	28,085	24,464	18,588	11,414	5,680	5,077	Female
เกษตรกรรม การป่าไม้ และการประมง	116,542	2,152	4,157	5,760	9,600	13,671	16,810	18,422	16,523	13,244	8,467	4,206	3,528	Agriculture, forestry and fishing
การทำเหมืองแร่ และเหมืองหิน	59	-	9	6	6	14	10	6	2	3	1	-	2	Mining and quarrying
การผลิต	8,978	293	557	745	1,001	1,303	1,293	1,204	854	701	470	249	310	Manufacturing
การไฟฟ้า ก๊าซ ไอน้ำ และระบบปรับอากาศ	98	5	5	16	12	13	7	20	13	6	-	-	-	Electricity, gas, steam and air conditioning supply
การจัดหาน้ำ การจัดการ และการบำบัดน้ำเสีย ของเสีย และสิ่งปฏิกูล	85	-	15	11	8	11	20	11	5	2	1	-	1	Water supply; sewerage, waste management and remediation activities
การก่อสร้าง	4,284	125	201	307	526	674	780	781	496	254	91	27	21	Construction
การขายส่งและการขายปลีก การซ่อมยานยนต์และจักรยานยนต์	17,997	367	1,070	1,662	1,899	2,215	2,368	2,409	2,007	1,597	1,091	637	675	Wholesale and retail trade; repair of motor vehicles motorcycles
การขนส่ง และสถานที่เก็บสินค้า	501	14	19	46	60	63	76	86	65	50	11	7	5	Transportation and storage
ที่พักแรมและบริการด้านอาหาร	8,912	231	451	684	792	1,058	1,215	1,369	1,236	867	548	239	221	Accommodation and food service activities
ข้อมูลข่าวสารและการสื่อสาร	175	6	30	30	11	27	24	19	10	5	10	1	-	Information and communication
กิจกรรมทางการเงินและการประกันภัย	978	5	88	236	189	113	130	112	69	27	6	3	-	Financial and insurance activities
กิจกรรมอสังหาริมทรัพย์	16	-	-	5	2	-	3	-	2	2	-	2	2	Real estate activities
กิจกรรมทางวิชาชีพ วิทยาศาสตร์ และเทคนิค	250	2	21	48	33	29	32	28	34	20	2	1	-	Professional, scientific and technical activities
กิจกรรมการบริหาร และการบริการสนับสนุน	215	6	13	30	23	30	38	23	23	14	6	6	3	Administrative and support service activities
การบริหารราชการ การป้องกันประเทศ และการประกันสังคมภาคบังคับ	3,621	16	249	651	696	570	497	494	272	138	24	6	7	Public administration and defence; compulsory social security
การศึกษา	5,954	12	342	744	695	710	609	1,056	1,152	557	61	13	4	Education
กิจกรรมด้านสุขภาพและงานสังคมสงเคราะห์	3,463	18	227	430	673	574	495	514	308	149	32	18	25	Human health and social work activities
ศิลปะ ความบันเทิง และนันทนาการ	498	16	51	54	55	57	66	73	57	35	15	6	13	Arts, entertainment and recreation
กิจกรรมบริการด้านอื่น ๆ	7,191	157	501	605	807	1,009	1,040	956	817	614	377	153	154	Other service activities
กิจกรรมการจ้างงานในครัวเรือนส่วนบุคคล กิจกรรมการผลิตสินค้าและบริการ ที่ทำขึ้นเองเพื่อใช้ในครัวเรือน ซึ่งไม่สามารถ จำแนกกิจกรรมได้อย่างชัดเจน	1,936	39	123	145	145	210	250	308	347	156	106	63	42	Activities of households as employers; undifferentiated goods- and services-producing activities of households for own use
กิจกรรมขององค์การระหว่างประเทศ และภาคีสมาชิก	-	-	-	-	-	-	-	-	-	-	-	-	-	Activities of extraterritorial organizations and bodies
ไม่ทราบ	1,845	21	134	224	260	237	258	193	172	149	92	41	64	Unknown

ตารางที่ 15 ประชากรอายุ 15 ปีขึ้นไปทำงานในรอบปี จำแนกตามหมวดอุตสาหกรรม กลุ่มอายุ เพศ และเขตการปกครอง (ต่อ)

Table 15 Usually economically active population 15 years of age and over by industry, age group, sex and area (Contd.)

หมวดอุตสาหกรรม เพศ และเขตการปกครอง	รวม Total	กลุ่มอายุ Age group												Major industry group, sex and area
		15 - 19	20 - 24	25 - 29	30 - 34	35 - 39	40 - 44	45 - 49	50 - 54	55 - 59	60 - 64	65 - 69	70 ขึ้นไป and over	
ในเขตเทศบาล	91,445	1,789	4,424	6,731	8,573	11,034	12,226	13,446	12,280	9,339	5,748	3,070	2,787	Municipal area
เกษตรกรรม การป่าไม้ และการประมง	33,028	660	1,112	1,501	2,174	3,400	4,365	4,854	4,866	4,157	2,999	1,668	1,272	Agriculture, forestry and fishing
การทำเหมืองแร่ และเหมืองหิน	41	-	2	8	11	6	2	4	5	3	-	-	2	Mining and quarrying
การผลิต	7,028	196	380	592	758	966	1,028	970	691	592	373	196	284	Manufacturing
การไฟฟ้า ก๊าซ ไอน้ำ และระบบปรับอากาศ	287	3	11	43	29	28	39	48	47	30	8	2	-	Electricity, gas, steam and air conditioning supply
การจัดหาน้ำ การจัดการ และการบำบัดน้ำเสีย ของเสีย และสิ่งปฏิกูล	214	3	14	13	19	14	30	50	36	25	3	2	5	Water supply; sewerage, waste management and remediation activities
การก่อสร้าง	5,641	204	371	416	564	815	825	957	678	455	223	80	52	Construction
การขายส่งและการขายปลีก														Wholesale and retail trade; repair
การซ่อมยานยนต์และจักรยานยนต์	15,762	354	998	1,442	1,775	1,928	1,885	2,052	1,675	1,374	986	592	703	of motor vehicles motorcycles
การขนส่ง และสถานที่เก็บสินค้า	1,434	29	55	79	100	134	228	252	211	204	77	36	28	Transportation and storage
ที่พักแรมและบริการด้านอาหาร	7,052	148	386	505	619	823	910	1,049	977	731	486	246	172	Accommodation and food service activities
ข้อมูลข่าวสารและการสื่อสาร	220	6	26	38	28	32	39	23	16	8	4	-	-	Information and communication
กิจกรรมทางการเงินและการประกันภัย	984	3	60	199	156	131	147	127	84	54	15	5	3	Financial and insurance activities
กิจกรรมอสังหาริมทรัพย์	32	-	2	5	3	3	5	3	2	4	-	2	5	Real estate activities
กิจกรรมทางวิชาชีพ วิทยาศาสตร์ และเทคนิค	317	2	14	39	22	33	44	52	63	33	8	4	5	Professional, scientific and technical activities
กิจกรรมการบริหาร และการบริการสนับสนุน	306	12	34	33	28	34	56	29	34	20	9	9	8	Administrative and support service activities
การบริหารราชการ การป้องกันประเทศ และการประกันสังคมภาคบังคับ	5,354	11	194	567	680	891	909	912	688	380	82	26	15	Public administration and defence; compulsory social security
การศึกษา	4,524	3	178	398	411	502	446	759	1,117	630	71	8	2	Education
กิจกรรมด้านสุขภาพและงานสังคมสงเคราะห์	2,553	12	155	249	497	402	367	380	269	130	37	23	31	Human health and social work activities
ศิลปะ ความบันเทิง และนันทนาการ	804	31	72	87	84	79	107	111	93	59	44	9	28	Arts, entertainment and recreation
กิจกรรมบริการด้านอื่น ๆ	3,502	72	214	296	355	512	501	509	389	256	194	96	108	Other service activities
กิจกรรมการจ้างงานในครัวเรือนส่วนบุคคล														Activities of households as employers;
กิจกรรมการผลิตสินค้าและบริการ ที่ทำขึ้นเองเพื่อใช้ในครัวเรือน ซึ่งไม่สามารถ จำแนกกิจกรรมได้อย่างชัดเจน	986	29	56	67	72	110	112	167	173	77	63	34	26	undifferentiated goods and services-producing activities of households for own use
กิจกรรมขององค์การระหว่างประเทศ และภาคีสมาชิก	3	-	-	2	-	-	-	2	-	-	-	-	-	Activities of extraterritorial organizations and bodies
ไม่ทราบ	1,373	10	93	154	188	191	182	134	168	117	64	34	39	Unknown

ตารางที่ 15 ประชากรอายุ 15 ปีขึ้นไปทำงานในรอบปี จำแนกตามหมวดอุตสาหกรรม กลุ่มอายุ เพศ และเขตการปกครอง (ต่อ)

Table 15 Usually economically active population 15 years of age and over by industry, age group, sex and area (Contd.)

หมวดอุตสาหกรรม เพศ และเขตการปกครอง	รวม Total	กลุ่มอายุ Age group												Major industry group, sex and area
		15 - 19	20 - 24	25 - 29	30 - 34	35 - 39	40 - 44	45 - 49	50 - 54	55 - 59	60 - 64	65 - 69	70 ขึ้นไป and over	
ชาย	45,286	1,105	2,383	3,370	4,249	5,411	5,846	6,327	5,868	4,693	2,828	1,698	1,510	Male
เกษตรกรรม การป่าไม้ และการประมง	16,845	431	648	821	1,112	1,685	2,017	2,285	2,354	2,152	1,540	1,002	799	Agriculture, forestry and fishing
การทำเหมืองแร่ และเหมืองหิน	26	-	-	6	8	1	2	3	5	-	-	-	2	Mining and quarrying
การผลิต	3,009	109	216	315	362	377	459	361	259	223	135	78	114	Manufacturing
การไฟฟ้า ก๊าซ ไอน้ำ และระบบปรับอากาศ	237	-	9	34	23	23	37	34	42	25	8	2	-	Electricity, gas, steam and air conditioning supply
การจัดหาน้ำ การจัดการ และการบำบัดน้ำเสีย ของเสีย และสิ่งปฏิกูล	164	3	5	9	14	8	16	44	33	23	3	2	5	Water supply; sewerage, waste management and remediation activities
การก่อสร้าง	4,145	161	307	338	393	575	562	662	480	369	180	72	45	Construction
การขายส่งและการขายปลีก การซ่อมยานยนต์และจักรยานยนต์	7,661	228	555	750	960	981	865	931	748	626	419	271	328	Wholesale and retail trade; repair of motor vehicles motorcycles
การขนส่ง และสถานที่เก็บสินค้า	1,192	25	48	58	77	103	199	205	173	174	74	33	25	Transportation and storage
ที่พักแรมและบริการด้านอาหาร	2,135	47	145	161	196	243	257	294	247	215	179	102	49	Accommodation and food service activities
ข้อมูลข่าวสารและการสื่อสาร	145	3	12	25	23	23	25	15	12	5	2	-	-	Information and communication
กิจกรรมทางการเงินและการประกันภัย	464	2	17	78	58	68	80	65	42	34	14	3	3	Financial and insurance activities
กิจกรรมอสังหาริมทรัพย์	18	-	2	2	1	3	2	3	-	3	-	-	3	Real estate activities
กิจกรรมทางวิชาชีพ วิทยาศาสตร์ และเทคนิค	179	-	5	20	9	19	22	36	34	19	6	4	5	Professional, scientific and technical activities
กิจกรรมการบริหาร และการบริการสนับสนุน	160	11	26	14	11	14	25	15	23	9	5	3	5	Administrative and support service activities
การบริหารราชการ การป้องกันประเทศ และการประกันสังคมภาคบังคับ	3,525	6	77	270	368	595	667	640	513	295	63	23	8	Public administration and defence; compulsory social security
การศึกษา	1,739	2	54	112	145	173	143	275	518	279	34	3	2	Education
กิจกรรมด้านสุขภาพและงานสังคมสงเคราะห์	628	-	31	65	123	94	89	82	74	37	12	12	8	Human health and social work activities
ศิลปะ ความบันเทิง และนันทนาการ	445	23	36	47	48	40	63	60	49	28	31	3	16	Arts, entertainment and recreation
กิจกรรมบริการด้านอื่น ๆ	1,527	37	121	144	173	231	186	199	141	103	78	50	65	Other service activities
กิจกรรมการจ้างงานในครัวเรือนส่วนบุคคล กิจกรรมการผลิตสินค้าและบริการ ที่ทำขึ้นเองเพื่อใช้ในครัวเรือน ซึ่งไม่สามารถ จำแนกกิจกรรมได้อย่างชัดเจน	289	9	14	20	26	48	31	42	36	14	23	12	12	Activities of households as employers; undifferentiated goods and services-producing activities of households for own use
กิจกรรมขององค์การระหว่างประเทศ และภาคีสมาชิก	3	-	-	2	-	-	-	2	-	-	-	-	-	Activities of extraterritorial organizations and bodies
ไม่ทราบ	748	8	57	78	118	106	101	76	83	59	22	21	19	Unknown

ตารางที่ 15 ประชากรอายุ 15 ปีขึ้นไปทำงานในรอบปี จำแนกตามหมวดอุตสาหกรรม กลุ่มอายุ เพศ และเขตการปกครอง (ต่อ)

Table 15 Usually economically active population 15 years of age and over by industry, age group, sex and area (Contd.)

หมวดอุตสาหกรรม เพศ และเขตการปกครอง	รวม Total	กลุ่มอายุ Age group												Major industry group, sex and area
		15 - 19	20 - 24	25 - 29	30 - 34	35 - 39	40 - 44	45 - 49	50 - 54	55 - 59	60 - 64	65 - 69	70 ขึ้นไป and over	
หญิง	46,159	684	2,041	3,361	4,324	5,623	6,380	7,119	6,412	4,646	2,920	1,372	1,277	Female
เกษตรกรรม การป่าไม้ และการประมง	16,183	229	464	680	1,062	1,715	2,348	2,569	2,512	2,005	1,459	666	473	Agriculture, forestry and fishing
การทำเหมืองแร่ และเหมืองหิน	15	-	2	2	3	5	-	1	-	3	-	-	-	Mining and quarrying
การผลิต	4,019	87	164	277	396	589	569	610	432	368	238	117	170	Manufacturing
การไฟฟ้า ก๊าซ ไอน้ำ และระบบปรับอากาศ	50	3	2	9	6	5	2	14	5	5	-	-	-	Electricity, gas, steam and air conditioning supply
การจัดหาน้ำ การจัดการ และการบำบัดน้ำเสีย ของเสีย และสิ่งปฏิกูล	49	-	10	3	5	6	14	6	3	2	-	-	-	Water supply; sewerage, waste management and remediation activities
การก่อสร้าง	1,496	43	64	78	171	240	263	294	198	86	44	8	7	Construction
การขายส่งและการขายปลีก การซ่อมยานยนต์และจักรยานยนต์	8,101	126	443	692	815	946	1,020	1,122	927	748	566	320	375	Wholesale and retail trade; repair of motor vehicles motorcycles
การขนส่ง และสถานที่เก็บสินค้า	242	5	8	21	23	31	29	47	38	31	3	3	3	Transportation and storage
ที่พักแรมและบริการด้านอาหาร	4,917	100	241	344	423	580	654	755	730	516	307	144	123	Accommodation and food service activities
ข้อมูลข่าวสารและการสื่อสาร	74	3	14	13	5	9	14	8	3	3	3	-	-	Information and communication
กิจกรรมทางการเงินและการประกันภัย	520	2	43	120	98	63	66	62	42	20	2	2	-	Financial and insurance activities
กิจกรรมอสังหาริมทรัพย์	14	-	-	3	2	-	3	-	2	2	-	2	2	Real estate activities
กิจกรรมทางวิชาชีพ วิทยาศาสตร์ และเทคนิค	138	2	9	19	12	14	22	17	28	14	2	-	-	Professional, scientific and technical activities
กิจกรรมการบริหาร และการบริการสนับสนุน	145	2	8	20	17	20	31	14	11	11	5	6	3	Administrative and support service activities
การบริหารราชการ การป้องกันประเทศ และการประกันสังคมภาคบังคับ	1,829	5	117	297	312	296	242	272	174	85	19	3	7	Public administration and defence; compulsory social security
การศึกษา	2,786	2	124	286	266	329	304	485	598	350	37	5	-	Education
กิจกรรมด้านสุขภาพและงานสังคมสงเคราะห์	1,925	12	124	183	374	308	279	298	195	92	25	11	23	Human health and social work activities
ศิลปะ ความบันเทิง และนันทนาการ	358	8	36	39	36	39	43	51	44	31	13	6	13	Arts, entertainment and recreation
กิจกรรมบริการด้านอื่น ๆ	1,975	35	93	152	182	281	315	310	247	153	116	47	43	Other service activities
กิจกรรมการจ้างงานในครัวเรือนส่วนบุคคล กิจกรรมการผลิตสินค้าและบริการ ที่ทำขึ้นเองเพื่อใช้ในครัวเรือน ซึ่งไม่สามารถ จำแนกกิจกรรมได้อย่างชัดเจน	698	19	42	47	45	62	81	125	137	64	40	22	14	Activities of households as employers; undifferentiated goods and services-producing activities of households for own use
กิจกรรมขององค์การระหว่างประเทศ และภาคีสมาชิก	-	-	-	-	-	-	-	-	-	-	-	-	-	Activities of extraterritorial organizations and bodies
ไม่ทราบ	625	2	36	76	71	86	81	58	85	58	42	12	20	Unknown

ตารางที่ 15 ประชากรอายุ 15 ปีขึ้นไปทำงานในรอบปี จำแนกตามหมวดอุตสาหกรรม กลุ่มอายุ เพศ และเขตการปกครอง (ต่อ)

Table 15 Usually economically active population 15 years of age and over by industry, age group, sex and area (Contd.)

หมวดอุตสาหกรรม เพศ และเขตการปกครอง	รวม Total	กลุ่มอายุ Age group												Major industry group, sex and area
		15 - 19	20 - 24	25 - 29	30 - 34	35 - 39	40 - 44	45 - 49	50 - 54	55 - 59	60 - 64	65 - 69	70 ขึ้นไป and over	
นอกเขตเทศบาล	274,860	7,032	13,272	18,852	25,937	33,042	37,705	40,489	35,503	27,470	17,723	9,407	8,428	Non-municipal area
เกษตรกรรม การป่าไม้ และการประมง	200,738	4,912	8,250	11,171	16,859	23,021	27,600	30,153	27,130	21,966	14,796	7,890	6,988	Agriculture, forestry and fishing
การทำเหมืองแร่ และเหมืองหิน	390	3	24	84	55	78	76	24	27	8	6	3	3	Mining and quarrying
การผลิต	8,021	426	700	827	985	1,129	1,114	898	632	499	341	217	253	Manufacturing
การไฟฟ้า ก๊าซ ไอน้ำ และระบบปรับอากาศ	293	7	21	40	25	38	32	58	43	25	1	2	2	Electricity, gas, steam and air conditioning supply
การจัดหาน้ำ การจัดการ และการบำบัดน้ำเสีย ของเสีย และสิ่งปฏิกูล	163	3	12	15	17	14	25	30	30	8	6	2	3	Water supply; sewerage, waste management and remediation activities
การก่อสร้าง	8,876	370	581	713	1,085	1,233	1,399	1,470	970	649	261	92	52	Construction
การขายส่งและการขายปลีก การซ่อมยานยนต์และจักรยานยนต์	18,129	553	1,243	1,834	2,091	2,352	2,358	2,263	1,900	1,435	972	566	563	Wholesale and retail trade; repair of motor vehicles motorcycles
การขนส่ง และสถานที่เก็บสินค้า	1,738	46	114	173	179	199	262	265	188	173	80	41	18	Transportation and storage
ที่พักแรมและบริการด้านอาหาร	5,666	188	280	491	551	688	762	827	720	500	374	132	153	Accommodation and food service activities
ข้อมูลข่าวสารและการสื่อสาร	262	10	38	34	27	46	25	35	15	10	13	6	3	Information and communication
กิจกรรมทางการเงินและการประกันภัย	891	6	66	186	162	115	125	114	60	34	11	4	7	Financial and insurance activities
กิจกรรมอสังหาริมทรัพย์	6	-	1	1	1	-	-	1	-	-	-	-	-	Real estate activities
กิจกรรมทางวิชาชีพ วิทยาศาสตร์ และเทคนิค	248	-	22	59	32	34	18	33	24	18	2	6	-	Professional, scientific and technical activities
กิจกรรมการบริหาร และการบริการสนับสนุน	153	8	10	23	15	18	18	24	22	6	7	2	1	Administrative and support service activities
การบริหารราชการ การป้องกันประเทศ และการประกันสังคมภาคบังคับ	5,479	29	247	674	835	789	916	872	659	362	60	25	10	Public administration and defence; compulsory social security
การศึกษา	5,357	18	271	610	596	585	478	1,004	1,211	492	65	19	7	Education
กิจกรรมด้านสุขภาพและงานสังคมสงเคราะห์	2,091	9	140	311	402	366	274	291	171	88	19	9	9	Human health and social work activities
ศิลปะ ความบันเทิง และนันทนาการ	395	23	32	37	54	57	55	65	34	24	4	6	5	Arts, entertainment and recreation
กิจกรรมบริการด้านอื่น ๆ	10,166	341	816	948	1,260	1,401	1,338	1,243	1,047	794	511	256	212	Other service activities
กิจกรรมการจ้างงานในครัวเรือนส่วนบุคคล กิจกรรมการผลิตสินค้าและบริการ ที่ทำขึ้นเองเพื่อใช้ในครัวเรือน ซึ่งไม่สามารถ จำแนกกิจกรรมได้อย่างชัดเจน	2,241	47	142	207	209	354	270	305	303	182	103	62	58	Activities of households as employers; undifferentiated goods and services-producing activities of households for own use
กิจกรรมขององค์การระหว่างประเทศ และภาคีสมาชิก	-	-	-	-	-	-	-	-	-	-	-	-	-	Activities of extraterritorial organizations and bodies
ไม่ทราบ	3,555	33	261	414	496	524	560	516	317	199	89	68	79	Unknown

ตารางที่ 15 ประชากรอายุ 15 ปีขึ้นไปทำงานในรอบปี จำแนกตามหมวดอุตสาหกรรม กลุ่มอายุ เพศ และเขตการปกครอง (ต่อ)

Table 15 Usually economically active population 15 years of age and over by industry, age group, sex and area (Contd.)

หมวดอุตสาหกรรม เพศ และเขตการปกครอง	รวม Total	กลุ่มอายุ Age group												Major industry group, sex and area
		15 - 19	20 - 24	25 - 29	30 - 34	35 - 39	40 - 44	45 - 49	50 - 54	55 - 59	60 - 64	65 - 69	70 ขึ้นไป and over	
ชาย	137,424	4,232	7,049	9,773	12,771	16,078	18,063	19,523	17,451	13,528	9,229	5,099	4,628	Male
เกษตรกรรม การป่าไม้ และการประมง	100,379	2,989	4,557	6,091	8,322	11,065	13,138	14,301	13,119	10,727	7,788	4,349	3,933	Agriculture, forestry and fishing
การทำเหมืองแร่ และเหมืองหิน	347	3	17	79	52	69	66	19	25	8	5	3	1	Mining and quarrying
การผลิต	3,062	220	307	359	381	416	390	304	210	166	110	85	113	Manufacturing
การไฟฟ้า ก๊าซ ไอน้ำ และระบบปรับอากาศ	245	6	18	33	19	29	26	52	34	24	1	2	2	Electricity, gas, steam and air conditioning supply
การจัดหาน้ำ การจัดการ และการบำบัดน้ำเสีย ของเสีย และสิ่งปฏิกูล	128	3	6	7	14	9	19	25	29	8	5	2	1	Water supply; sewerage, waste management and remediation activities
การก่อสร้าง	6,089	288	443	484	731	799	882	983	671	481	214	73	39	Construction
การขายส่งและการขายปลีก การซ่อมยานยนต์และจักรยานยนต์	8,232	312	616	864	1,007	1,083	1,010	975	820	586	448	248	264	Wholesale and retail trade; repair of motor vehicles motorcycles
การขนส่ง และสถานที่เก็บสินค้า	1,479	37	103	148	143	167	215	227	161	154	72	37	16	Transportation and storage
ที่พักแรมและบริการด้านอาหาร	1,670	57	69	151	181	211	201	213	214	148	133	37	55	Accommodation and food service activities
ข้อมูลข่าวสารและการสื่อสาร	162	8	22	16	21	28	15	23	8	9	6	4	3	Information and communication
กิจกรรมทางการเงินและการประกันภัย	433	3	21	70	71	65	62	64	34	27	6	3	7	Financial and insurance activities
กิจกรรมอสังหาริมทรัพย์	4	-	1	-	1	-	-	1	-	-	-	-	-	Real estate activities
กิจกรรมทางวิชาชีพ วิทยาศาสตร์ และเทคนิค	135	-	10	29	12	19	8	21	18	12	2	4	-	Professional, scientific and technical activities
กิจกรรมการบริหาร และการบริการสนับสนุน	84	3	4	13	9	7	10	15	10	3	6	2	1	Administrative and support service activities
การบริหารราชการ การป้องกันประเทศ และการประกันสังคมภาคบังคับ	3,687	17	115	321	451	515	661	649	561	309	55	22	10	Public administration and defence; compulsory social security
การศึกษา	2,189	7	53	152	168	204	173	433	658	286	42	10	3	Education
กิจกรรมด้านสุขภาพและงานสังคมสงเคราะห์	552	3	38	64	103	100	58	75	58	31	12	2	7	Human health and social work activities
ศิลปะ ความบันเทิง และนันทนาการ	255	15	18	22	34	39	33	43	21	19	1	6	5	Arts, entertainment and recreation
กิจกรรมบริการด้านอื่น ๆ	4,950	219	408	494	634	674	613	597	477	333	250	150	101	Other service activities
กิจกรรมการจ้างงานในครัวเรือนส่วนบุคคล กิจกรรมการผลิตสินค้าและบริการ ที่ทำขึ้นเองเพื่อใช้ในครัวเรือน ซึ่งไม่สามารถ จำแนกกิจกรรมได้อย่างชัดเจน	1,003	28	61	108	110	206	100	122	93	89	37	21	30	Activities of households as employers; undifferentiated goods and services-producing activities of households for own use
กิจกรรมขององค์การระหว่างประเทศ และภาคีสมาชิก	-	-	-	-	-	-	-	-	-	-	-	-	-	Activities of extraterritorial organizations and bodies
ไม่ทราบ	2,336	13	163	265	307	373	383	380	230	108	39	39	35	Unknown

ตารางที่ 15 ประชากรอายุ 15 ปีขึ้นไปทำงานในรอบปี จำแนกตามหมวดอุตสาหกรรม กลุ่มอายุ เพศ และเขตการปกครอง (ต่อ)

Table 15 Usually economically active population 15 years of age and over by industry, age group, sex and area (Contd.)

หมวดอุตสาหกรรม เพศ และเขตการปกครอง	รวม Total	กลุ่มอายุ Age group												Major industry group, sex and area
		15 - 19	20 - 24	25 - 29	30 - 34	35 - 39	40 - 44	45 - 49	50 - 54	55 - 59	60 - 64	65 - 69	70 ขึ้นไป and over	
หญิง	137,437	2,800	6,223	9,080	13,167	16,963	19,642	20,966	18,052	13,942	8,494	4,308	3,800	Female
เกษตรกรรม การป่าไม้ และการประมง	100,359	1,923	3,693	5,080	8,538	11,956	14,462	15,853	14,011	11,239	7,008	3,540	3,055	Agriculture, forestry and fishing
การทำเหมืองแร่ และเหมืองหิน	43	-	7	5	3	9	10	4	2	-	1	-	2	Mining and quarrying
การผลิต	4,959	206	393	468	604	713	724	594	421	332	232	132	140	Manufacturing
การไฟฟ้า ก๊าซ ไอน้ำ และระบบปรับอากาศ	48	2	3	7	6	9	6	6	9	1	-	-	-	Electricity, gas, steam and air conditioning supply
การจัดหาน้ำ การจัดการ และการบำบัดน้ำเสีย ของเสีย และสิ่งปฏิกูล	35	-	6	7	3	4	6	4	2	-	1	-	1	Water supply; sewerage, waste management and remediation activities
การก่อสร้าง	2,788	82	138	229	355	434	517	487	299	168	47	19	13	Construction
การขายส่งและการขายปลีก การซ่อมยานยนต์และจักรยานยนต์	9,896	241	627	970	1,084	1,269	1,348	1,288	1,080	849	525	317	300	Wholesale and retail trade; repair of motor vehicles motorcycles
การขนส่ง และสถานที่เก็บสินค้า	259	9	12	25	37	32	47	38	27	19	8	4	2	Transportation and storage
ที่พักแรมและบริการด้านอาหาร	3,996	131	211	340	370	478	562	614	506	351	241	95	98	Accommodation and food service activities
ข้อมูลข่าวสารและการสื่อสาร	100	3	16	18	6	18	10	12	7	2	7	1	-	Information and communication
กิจกรรมทางการเงินและการประกันภัย	458	3	45	116	91	50	63	50	27	7	5	2	-	Financial and insurance activities
กิจกรรมอสังหาริมทรัพย์	1	-	-	1	-	-	-	-	-	-	-	-	-	Real estate activities
กิจกรรมทางวิชาชีพ วิทยาศาสตร์ และเทคนิค	112	-	12	29	20	15	11	12	6	6	-	1	-	Professional, scientific and technical activities
กิจกรรมการบริหาร และการบริการสนับสนุน	69	5	6	10	6	10	7	9	12	3	1	-	-	Administrative and support service activities
การบริหารราชการ การป้องกันประเทศ และการประกันสังคมภาคบังคับ	1,792	12	132	353	385	274	255	222	98	52	6	3	-	Public administration and defence; compulsory social security
การศึกษา	3,168	10	218	458	429	381	305	571	553	206	24	9	4	Education
กิจกรรมด้านสุขภาพและงานสังคมสงเคราะห์	1,538	6	103	247	299	266	216	216	113	56	7	7	1	Human health and social work activities
ศิลปะ ความบันเทิง และนันทนาการ	140	9	15	15	19	18	22	22	13	4	3	-	-	Arts, entertainment and recreation
กิจกรรมบริการด้านอื่น ๆ	5,216	122	408	453	625	728	725	646	570	461	261	106	111	Other service activities
กิจกรรมการจ้างงานในครัวเรือนส่วนบุคคล กิจกรรมการผลิตสินค้าและบริการ ที่ทำขึ้นเองเพื่อใช้ในครัวเรือน ซึ่งไม่สามารถ จำแนกกิจกรรมได้อย่างชัดเจน	1,238	19	81	98	99	148	170	182	210	93	66	41	28	Activities of households as employers; undifferentiated goods and services-producing activities of households for own use
กิจกรรมขององค์การระหว่างประเทศ และภาคีสมาชิก	-	-	-	-	-	-	-	-	-	-	-	-	-	Activities of extraterritorial organizations and bodies
ไม่ทราบ	1,220	19	98	149	189	151	177	136	87	91	50	28	44	Unknown

ตารางที่ 16 ประชากรอายุ 15 ปีขึ้นไปทำงานในรอบปี จำแนกตามสถานภาพการทำงาน กลุ่มอายุ เพศ และเขตการปกครอง

Table 16 Usually economically active population 15 years of age and over by work status, age group, sex and area

กลุ่มอายุ เพศ และเขตการปกครอง	รวม Total	สถานภาพการทำงาน Work status								Age group, sex and area
		นายจ้าง Employer	ผู้ประกอบการ ธุรกิจส่วนตัว โดยไม่มีลูกจ้าง Own account worker	ผู้ช่วยธุรกิจ ในครัวเรือน โดยไม่ได้รับค่าจ้าง Unpaid family worker	ลูกจ้าง Employee	สมาชิกของ การรวมกลุ่ม Member of producer's cooperatives	ไม่ทราบ Unknown	รัฐบาล Government employee	รัฐวิสาหกิจ Government enterprise	
ยอดรวม	366,305	4,501	148,403	118,644	25,502	1,863	65,291	382	1,719	Total
15 - 19	8,821	27	765	4,960	66	26	2,973	5	-	15 - 19
20 - 24	17,695	91	2,297	8,268	1,128	98	5,696	12	104	20 - 24
25 - 29	25,583	214	4,967	9,893	2,759	254	7,315	32	149	25 - 29
30 - 34	34,510	292	9,034	13,067	3,410	248	8,225	32	201	30 - 34
35 - 39	44,076	527	15,681	15,017	3,531	230	8,784	58	248	35 - 39
40 - 44	49,931	651	20,739	15,774	3,432	300	8,713	62	260	40 - 44
45 - 49	53,935	767	24,241	15,658	4,295	322	8,354	62	235	45 - 49
50 - 54	47,783	668	22,590	13,440	4,220	218	6,406	41	199	50 - 54
55 - 59	36,809	543	19,052	10,395	2,160	130	4,349	29	151	55 - 59
60 - 64	23,471	327	13,778	6,443	341	26	2,467	24	64	60 - 64
65 - 69	12,477	202	7,819	3,145	101	3	1,154	15	39	65 - 69
70 ขึ้นไป	11,215	192	7,438	2,584	58	8	856	11	67	70 and over

ตารางที่ 16 ประชากรอายุ 15 ปีขึ้นไปทำงานในรอบปี จำแนกตามสถานภาพการทำงาน กลุ่มอายุ เพศ และเขตการปกครอง (ต่อ)

Table 16 Usually economically active population 15 years of age and over by work status, age group, sex and area (Contd.)

กลุ่มอายุ เพศ และเขตการปกครอง	รวม Total	สถานภาพการทำงาน Work status							สมาชิกของ การรวมกลุ่ม Member of producer's cooperatives	ไม่ทราบ Unknown	Age group, sex and area
		นายจ้าง Employer	ผู้ประกอบการ ส่วนตัว โดยไม่มีลูกจ้าง Own account worker	ผู้ช่วยธุรกิจ ในครัวเรือน โดยไม่ได้รับค่าจ้าง Unpaid family worker	ลูกจ้าง รัฐบาล Government employee	ลูกจ้าง รัฐวิสาหกิจ Government enterprise	เอกชน Private employee				
ชาย	182,710	3,019	94,921	34,314	12,891	1,258	35,208	155	943	Male	
15 - 19	5,337	12	446	2,961	34	18	1,863	3	-	15 - 19	
20 - 24	9,431	49	1,355	4,349	374	59	3,181	6	59	20 - 24	
25 - 29	13,142	142	2,948	4,724	1,014	143	4,061	22	88	25 - 29	
30 - 34	17,019	191	5,394	5,229	1,391	170	4,530	11	104	30 - 34	
35 - 39	21,490	330	9,434	4,791	1,736	146	4,894	14	147	35 - 39	
40 - 44	23,909	434	12,714	3,917	1,872	196	4,609	20	147	40 - 44	
45 - 49	25,850	515	15,313	2,973	2,278	233	4,392	21	124	45 - 49	
50 - 54	23,319	454	14,782	2,057	2,500	160	3,236	25	104	50 - 54	
55 - 59	18,221	389	12,732	1,353	1,342	107	2,209	11	78	55 - 59	
60 - 64	12,057	242	9,403	885	236	20	1,227	6	38	60 - 64	
65 - 69	6,797	146	5,401	561	77	2	577	9	24	65 - 69	
70 ขึ้นไป	6,138	115	4,999	514	36	6	429	8	31	70 and over	

ตารางที่ 16 ประชากรอายุ 15 ปีขึ้นไปทำงานในรอบปี จำแนกตามสถานภาพการทำงาน กลุ่มอายุ เพศ และเขตการปกครอง (ต่อ)

Table 16 Usually economically active population 15 years of age and over by work status, age group, sex and area (Contd.)

กลุ่มอายุ เพศ และเขตการปกครอง	รวม Total	สถานภาพการทำงาน Work status							สมาชิกของ การรวมกลุ่ม Member of producer's cooperatives	ไม่ทราบ Unknown	Age group, sex and area
		นายจ้าง Employer	ผู้ประกอบการ ส่วนตัว โดยไม่มีลูกจ้าง Own account worker	ผู้ช่วยธุรกิจ ในครัวเรือน โดยไม่ได้รับค่าจ้าง Unpaid family worker	ลูกจ้าง Employee	ลูกจ้าง รัฐบาล Government employee	ลูกจ้าง รัฐวิสาหกิจ Government enterprise	เอกชน Private employee			
หญิง	183,595	1,482	53,481	84,329	12,611	605	30,083	227	776	Female	
15 - 19	3,484	15	319	1,999	32	8	1,110	1	-	15 - 19	
20 - 24	8,264	43	942	3,920	755	39	2,514	6	46	20 - 24	
25 - 29	12,441	71	2,019	5,169	1,745	111	3,254	10	61	25 - 29	
30 - 34	17,491	101	3,640	7,838	2,020	79	3,695	21	97	30 - 34	
35 - 39	22,586	198	6,247	10,226	1,795	84	3,891	44	101	35 - 39	
40 - 44	26,022	217	8,025	11,857	1,560	105	4,103	42	114	40 - 44	
45 - 49	28,085	252	8,928	12,684	2,017	88	3,962	41	112	45 - 49	
50 - 54	24,464	214	7,808	11,382	1,719	58	3,170	17	96	50 - 54	
55 - 59	18,588	155	6,320	9,043	818	23	2,139	18	72	55 - 59	
60 - 64	11,414	85	4,376	5,557	105	6	1,240	18	27	60 - 64	
65 - 69	5,680	55	2,418	2,584	24	2	577	6	15	65 - 69	
70 ขึ้นไป	5,077	77	2,439	2,070	22	2	427	3	36	70 and over	

ตารางที่ 16 ประชากรอายุ 15 ปีขึ้นไปทำงานในรอบปี จำแนกตามสถานภาพการทำงาน กลุ่มอายุ เพศ และเขตการปกครอง (ต่อ)

Table 16 Usually economically active population 15 years of age and over by work status, age group, sex and area (Contd.)

กลุ่มอายุ เพศ และเขตการปกครอง	รวม Total	สถานภาพการทำงาน Work status							สมาชิกของ การรวมกลุ่ม Member of producer's cooperatives	ไม่ทราบ Unknown	Age group, sex and area
		นายจ้าง Employer	ผู้ประกอบการ ส่วนตัว โดยไม่มีลูกจ้าง Own account worker	ผู้ช่วยธุรกิจ ในครัวเรือน โดยไม่ได้รับค่าจ้าง Unpaid family worker	ลูกจ้าง รัฐบาล Government employee	ลูกจ้าง รัฐวิสาหกิจ Government enterprise	เอกชน Private employee				
ในเขตเทศบาล	91,445	2,160	32,801	20,755	12,592	879	21,694	190	373	Municipal area	
15 - 19	1,789	3	147	682	26	8	921	2	-	15 - 19	
20 - 24	4,424	31	595	1,245	502	28	1,985	3	34	20 - 24	
25 - 29	6,731	100	1,218	1,596	1,202	120	2,438	19	38	25 - 29	
30 - 34	8,573	134	2,011	2,007	1,600	124	2,646	19	32	30 - 34	
35 - 39	11,034	239	3,265	2,514	1,800	110	3,044	20	41	35 - 39	
40 - 44	12,226	327	4,301	2,654	1,741	149	2,974	32	48	40 - 44	
45 - 49	13,446	374	5,130	2,866	2,101	143	2,755	33	45	45 - 49	
50 - 54	12,280	308	4,946	2,559	2,146	111	2,131	25	54	50 - 54	
55 - 59	9,339	261	4,348	1,989	1,201	66	1,406	19	50	55 - 59	
60 - 64	5,748	193	3,118	1,432	193	14	779	11	8	60 - 64	
65 - 69	3,070	94	1,933	638	45	3	348	3	8	65 - 69	
70 ขึ้นไป	2,787	98	1,791	573	35	3	268	5	14	70 and over	

ตารางที่ 16 ประชากรอายุ 15 ปีขึ้นไปทำงานในรอบปี จำแนกตามสถานภาพการทำงาน กลุ่มอายุ เพศ และเขตการปกครอง (ต่อ)

Table 16 Usually economically active population 15 years of age and over by work status, age group, sex and area (Contd.)

กลุ่มอายุ เพศ และเขตการปกครอง	รวม Total	สถานภาพการทำงาน Work status							สมาชิกของ การรวมกลุ่ม Member of producer's cooperatives	ไม่ทราบ Unknown	Age group, sex and area
		นายจ้าง Employer	ผู้ประกอบการ ส่วนตัว โดยไม่มีลูกจ้าง Own account worker	ผู้ช่วยธุรกิจ ในครัวเรือน โดยไม่ได้รับค่าจ้าง Unpaid family worker	ลูกจ้าง รัฐบาล Government employee	ลูกจ้าง รัฐวิสาหกิจ Government enterprise	เอกชน Private employee				
ชาย	45,286	1,486	18,773	5,808	6,214	601	12,119	100	185	Male	
15 - 19	1,105	3	79	415	13	5	589	2	-	15 - 19	
20 - 24	2,383	17	344	650	167	12	1,171	3	19	20 - 24	
25 - 29	3,370	68	664	684	456	68	1,397	14	18	25 - 29	
30 - 34	4,249	90	1,096	786	664	83	1,501	11	17	30 - 34	
35 - 39	5,411	156	1,704	839	874	78	1,724	9	27	35 - 39	
40 - 44	5,846	216	2,224	689	949	102	1,635	12	19	40 - 44	
45 - 49	6,327	258	2,823	603	1,065	104	1,441	12	22	45 - 49	
50 - 54	5,868	211	2,826	412	1,168	84	1,126	17	23	50 - 54	
55 - 59	4,693	187	2,653	297	679	48	795	8	25	55 - 59	
60 - 64	2,828	151	1,919	196	120	12	417	6	6	60 - 64	
65 - 69	1,698	69	1,292	103	39	2	190	2	3	65 - 69	
70 ขึ้นไป	1,510	61	1,149	134	20	2	134	3	6	70 and over	

ตารางที่ 16 ประชากรอายุ 15 ปีขึ้นไปทำงานในรอบปี จำแนกตามสถานภาพการทำงาน กลุ่มอายุ เพศ และเขตการปกครอง (ต่อ)

Table 16 Usually economically active population 15 years of age and over by work status, age group, sex and area (Contd.)

กลุ่มอายุ เพศ และเขตการปกครอง	รวม Total	สถานภาพการทำงาน Work status							สมาชิกของ การรวมกลุ่ม Member of producer's cooperatives	ไม่ทราบ Unknown	Age group, sex and area
		นายจ้าง Employer	ผู้ประกอบการ ธุรกิจส่วนตัว โดยไม่มีลูกจ้าง Own account worker	ผู้ช่วยธุรกิจ ในครัวเรือน โดยไม่ได้รับค่าจ้าง Unpaid family worker	ลูกจ้าง รัฐบาล Government employee	ลูกจ้าง รัฐวิสาหกิจ Government enterprise	เอกชน Private employee				
หญิง	46,159	674	14,028	14,947	6,378	279	9,575	90	187	Female	
15 - 19	684	-	68	267	14	3	332	-	-	15 - 19	
20 - 24	2,041	14	251	596	335	15	814	-	15	20 - 24	
25 - 29	3,361	32	554	912	745	52	1,041	5	20	25 - 29	
30 - 34	4,324	44	914	1,221	936	41	1,144	8	15	30 - 34	
35 - 39	5,623	83	1,561	1,675	927	32	1,320	11	14	35 - 39	
40 - 44	6,380	111	2,077	1,965	792	46	1,339	20	30	40 - 44	
45 - 49	7,119	116	2,307	2,263	1,036	39	1,314	20	23	45 - 49	
50 - 54	6,412	97	2,120	2,147	978	27	1,005	8	31	50 - 54	
55 - 59	4,646	74	1,695	1,692	522	17	611	11	25	55 - 59	
60 - 64	2,920	42	1,199	1,236	73	2	362	5	2	60 - 64	
65 - 69	1,372	25	641	535	6	2	158	2	5	65 - 69	
70 ขึ้นไป	1,277	37	642	439	15	2	134	2	8	70 and over	

ตารางที่ 16 ประชากรอายุ 15 ปีขึ้นไปทำงานในรอบปี จำแนกตามสถานภาพการทำงาน กลุ่มอายุ เพศ และเขตการปกครอง (ต่อ)

Table 16 Usually economically active population 15 years of age and over by work status, age group, sex and area (Contd.)

กลุ่มอายุ เพศ และเขตการปกครอง	รวม Total	สถานภาพการทำงาน Work status							ไม่ทราบ Unknown	Age group, sex and area
		นายจ้าง Employer	ผู้ประกอบการ ธุรกิจส่วนตัว โดยไม่มีลูกจ้าง Own account worker	ผู้ช่วยธุรกิจ ในครัวเรือน โดยไม่ได้รับค่าจ้าง Unpaid family worker	ลูกจ้าง รัฐบาล Government employee	ลูกจ้าง รัฐวิสาหกิจ Government enterprise	เอกชน Private employee	สมาชิกของ การรวมกลุ่ม Member of producer's cooperatives		
นอกเขตเทศบาล	274,860	2,341	115,601	97,889	12,910	984	43,597	193	1,347	Non-municipal area
15 - 19	7,032	24	618	4,278	40	18	2,052	3	-	15 - 19
20 - 24	13,272	60	1,702	7,023	626	70	3,711	9	70	20 - 24
25 - 29	18,852	113	3,750	8,297	1,557	134	4,877	13	111	25 - 29
30 - 34	25,937	158	7,024	11,060	1,810	124	5,579	13	170	30 - 34
35 - 39	33,042	288	12,416	12,503	1,730	120	5,740	37	206	35 - 39
40 - 44	37,705	324	16,438	13,120	1,691	151	5,739	30	212	40 - 44
45 - 49	40,489	394	19,111	12,792	2,194	179	5,600	29	190	45 - 49
50 - 54	35,503	360	17,645	10,881	2,074	107	4,275	16	145	50 - 54
55 - 59	27,470	283	14,704	8,406	960	64	2,942	10	101	55 - 59
60 - 64	17,723	134	10,661	5,010	148	12	1,688	13	56	60 - 64
65 - 69	9,407	108	5,886	2,508	56	-	806	12	31	65 - 69
70 ขึ้นไป	8,428	94	5,648	2,011	23	5	588	6	53	70 and over

ตารางที่ 16 ประชากรอายุ 15 ปีขึ้นไปทำงานในรอบปี จำแนกตามสถานภาพการทำงาน กลุ่มอายุ เพศ และเขตการปกครอง (ต่อ)

Table 16 Usually economically active population 15 years of age and over by work status, age group, sex and area (Contd.)

กลุ่มอายุ เพศ และเขตการปกครอง	รวม Total	สถานภาพการทำงาน Work status							สมาชิกของ การรวมกลุ่ม Member of producer's cooperatives	ไม่ทราบ Unknown	Age group, sex and area
		นายจ้าง Employer	ผู้ประกอบการ ส่วนตัว โดยไม่มีลูกจ้าง Own account worker	ผู้ช่วยธุรกิจ ในครัวเรือน โดยไม่ได้รับค่าจ้าง Unpaid family worker	ลูกจ้าง รัฐบาล Government employee	ลูกจ้าง รัฐวิสาหกิจ Government enterprise	เอกชน Private employee				
ชาย	137,424	1,533	76,148	28,506	6,677	658	23,089	55	758	Male	
15 - 19	4,232	9	366	2,546	22	13	1,274	2	-	15 - 19	
20 - 24	7,049	32	1,011	3,699	207	46	2,011	3	40	20 - 24	
25 - 29	9,773	74	2,284	4,040	558	75	2,665	8	69	25 - 29	
30 - 34	12,771	101	4,297	4,443	726	87	3,029	-	88	30 - 34	
35 - 39	16,078	173	7,730	3,952	862	68	3,169	5	119	35 - 39	
40 - 44	18,063	218	10,490	3,228	923	93	2,975	8	128	40 - 44	
45 - 49	19,523	258	12,490	2,370	1,213	129	2,951	9	102	45 - 49	
50 - 54	17,451	243	11,956	1,645	1,333	76	2,110	7	81	50 - 54	
55 - 59	13,528	201	10,079	1,056	664	58	1,414	3	53	55 - 59	
60 - 64	9,229	91	7,484	689	116	8	810	-	31	60 - 64	
65 - 69	5,099	78	4,109	458	38	-	387	7	21	65 - 69	
70 ขึ้นไป	4,628	54	3,850	379	16	5	294	5	25	70 and over	

ตารางที่ 16 ประชากรอายุ 15 ปีขึ้นไปทำงานในรอบปี จำแนกตามสถานภาพการทำงาน กลุ่มอายุ เพศ และเขตการปกครอง (ต่อ)

Table 16 Usually economically active population 15 years of age and over by work status, age group, sex and area (Contd.)

กลุ่มอายุ เพศ และเขตการปกครอง	รวม Total	สถานภาพการทำงาน Work status							สมาชิกของ การรวมกลุ่ม Member of producer's cooperatives	ไม่ทราบ Unknown	Age group, sex and area
		นายจ้าง Employer	ผู้ประกอบการ ส่วนตัว โดยไม่มีลูกจ้าง Own account worker	ผู้ช่วยธุรกิจ ในครัวเรือน โดยไม่ได้รับค่าจ้าง Unpaid family worker	ลูกจ้าง รัฐบาล Government employee	ลูกจ้าง รัฐวิสาหกิจ Government enterprise employee	เอกชน Private employee				
หญิง	137,437	808	39,453	69,382	6,233	326	20,508	138	589	Female	
15 - 19	2,800	15	251	1,732	18	5	778	1	-	15 - 19	
20 - 24	6,223	29	690	3,324	420	24	1,700	6	30	20 - 24	
25 - 29	9,080	39	1,465	4,257	999	59	2,212	6	41	25 - 29	
30 - 34	13,167	56	2,726	6,617	1,084	37	2,551	13	82	30 - 34	
35 - 39	16,963	115	4,686	8,551	868	52	2,571	33	87	35 - 39	
40 - 44	19,642	106	5,948	9,892	768	58	2,764	22	84	40 - 44	
45 - 49	20,966	136	6,621	10,422	981	49	2,648	21	88	45 - 49	
50 - 54	18,052	117	5,689	9,236	741	31	2,165	9	65	50 - 54	
55 - 59	13,942	81	4,625	7,351	296	6	1,528	7	47	55 - 59	
60 - 64	8,494	43	3,177	4,321	32	5	878	13	25	60 - 64	
65 - 69	4,308	30	1,776	2,049	18	-	419	4	11	65 - 69	
70 ขึ้นไป	3,800	40	1,797	1,631	7	-	294	1	28	70 and over	

ตารางที่ 17 ประชากร จำแนกตามสถานที่เกิด เพศ และเขตการปกครอง

Table 17 Population by place of birth, sex and area

สถานที่เกิด	ประชากร Population			ในเขตเทศบาล Municipal area			นอกเขตเทศบาล Non-municipal area			Place of birth
	รวม	ชาย	หญิง	รวม	ชาย	หญิง	รวม	ชาย	หญิง	
	Total	Male	Female	Total	Male	Female	Total	Male	Female	
ยอดรวม	629,707	303,814	325,893	166,782	79,139	87,643	462,925	224,675	238,250	Total
เกิดในประเทศไทย	623,315	300,506	322,809	164,955	77,995	86,959	458,360	222,510	235,850	Native Born
กรุงเทพมหานคร	5,089	2,649	2,440	1,894	945	948	3,196	1,704	1,492	Bangkok Metropolis
กาญจนบุรี	294	144	149	114	64	50	179	80	99	Kanchanaburi
จันทบุรี	132	74	59	60	33	28	72	41	31	Chanthaburi
ฉะเชิงเทรา	267	147	120	106	64	42	162	83	79	Chachoengsao
ชลบุรี	768	409	360	230	119	111	538	290	248	Chon Buri
ชัยนาท	387	202	185	132	65	67	255	137	118	Chai Nat
ตราด	84	47	37	23	13	9	62	34	28	Trat
นครนายก	77	42	35	29	17	12	48	25	22	Nakhon Nayok
นครปฐม	400	225	175	136	80	56	263	145	118	Nakhon Pathom
นนทบุรี	350	178	172	116	49	68	234	130	104	Nonthaburi
ปทุมธานี	296	170	126	92	56	35	204	113	91	Pathum Thani
ประจวบคีรีขันธ์	102	42	60	28	11	17	74	31	43	Prachuap Khiri Khan
ปราจีนบุรี	352	176	177	98	54	44	255	122	132	Prachin Buri
พระนครศรีอยุธยา	551	298	253	188	97	91	363	201	162	Phra Nakhon Si Ayutthaya
เพชรบุรี	172	81	91	54	31	23	118	50	67	Phetchaburi
ระยอง	292	150	142	72	45	28	220	105	115	Rayong
ราชบุรี	354	182	171	137	63	74	217	119	97	Ratchaburi
ลพบุรี	468	243	225	171	80	91	297	163	134	Lop Buri
สมุทรปราการ	522	278	243	120	70	50	402	208	193	Samut Prakarn

ตารางที่ 17 ประชากร จำแนกตามสถานที่เกิด เพศ และเขตการปกครอง (ต่อ)

Table 17 Population by place of birth, sex and area (Contd.)

สถานที่เกิด	ประชากร Population			ในเขตเทศบาล Municipal area			นอกเขตเทศบาล Non-municipal area			Place of birth
	รวม	ชาย	หญิง	รวม	ชาย	หญิง	รวม	ชาย	หญิง	
	Total	Male	Female	Total	Male	Female	Total	Male	Female	
สมุทรสงคราม	79	43	37	43	23	20	36	19	16	Samut Songkhram
สมุทรสาคร	311	157	154	90	39	51	222	118	104	Samut Sakhon
สระแก้ว	51	24	27	12	6	6	39	18	21	Sa Kaeo
สระบุรี	403	208	195	128	71	57	275	137	138	Saraburi
สิงห์บุรี	908	442	466	90	48	42	818	394	424	Sing Buri
สุพรรณบุรี	481	246	235	119	65	54	362	181	181	Suphanburi
อ่างทอง	217	122	95	87	52	34	130	69	61	Ang Thong
กำแพงเพชร	3,771	1,828	1,943	727	302	425	3,044	1,526	1,518	Kamphaeng Phet
เชียงใหม่	1,227	610	617	330	155	175	897	455	442	Chiang Rai
เชียงใหม่	875	405	471	367	170	197	508	235	273	Chiang Mai
ตาก	2,183	1,040	1,143	1,029	521	508	1,153	519	635	Tak
นครสวรรค์	1,709	802	907	731	338	392	978	463	515	Nakhon Sawan
น่าน	594	269	325	310	136	173	284	133	152	Nan
พะเยา	500	255	245	131	60	71	369	195	174	Phayao
พิจิตร	2,249	1,158	1,091	898	470	428	1,351	688	664	Phichit
พิษณุโลก	5,437	2,712	2,725	1,906	911	995	3,532	1,802	1,730	Phitsanulok
เพชรบูรณ์	1,346	634	711	595	247	348	751	388	363	Phetchabun
แพร่	1,800	893	907	576	284	292	1,224	609	615	Phrae
แม่ฮ่องสอน	131	85	45	32	14	19	99	72	27	Mae Hong Son
ลำปาง	2,249	1,058	1,191	1,271	600	670	979	458	521	Lampang
ลำพูน	385	194	190	160	77	83	225	117	108	Lamphun

ตารางที่ 17 ประชากร จำแนกตามสถานที่เกิด เพศ และเขตการปกครอง (ต่อ)

Table 17 Population by place of birth, sex and area (Contd.)

สถานที่เกิด	ประชากร Population			ในเขตเทศบาล Municipal area			นอกเขตเทศบาล Non-municipal area			Place of birth
	รวม	ชาย	หญิง	รวม	ชาย	หญิง	รวม	ชาย	หญิง	
	Total	Male	Female	Total	Male	Female	Total	Male	Female	
สุโขทัย	562,767	270,588	292,179	145,675	68,698	76,977	417,092	201,889	215,202	Sukhothai
อุดรดิตต์	6,026	3,004	3,023	1,306	621	685	4,720	2,382	2,338	Uttaradit
อุทัยธานี	360	196	164	130	77	54	230	120	110	Uthai Thani
กาฬสินธุ์	553	264	289	131	62	69	422	202	220	Kalasin
ขอนแก่น	2,422	1,189	1,233	473	249	224	1,949	940	1,009	Khon kaen
ชัยภูมิ	1,739	771	968	581	254	327	1,157	517	640	Chaiyaphum
นครพนม	236	112	125	74	31	43	162	81	81	Nakhon phanom
นครราชสีมา	1,726	851	875	501	250	250	1,225	601	624	Nakhon Ratchasima
บุรีรัมย์	792	366	426	222	90	132	569	276	293	Buri Ram
มหาสารคาม	584	286	298	150	85	65	434	201	233	Maha Sarakham
มุกดาหาร	93	47	47	20	11	9	73	36	37	Mukdahan
ยโสธร	95	35	60	35	12	23	60	22	38	Yasothon
ร้อยเอ็ด	675	297	378	268	113	155	407	184	223	Roi Et
เลย	484	231	253	122	47	75	361	183	178	Loei
ศรีสะเกษ	412	204	208	104	50	54	308	154	154	Si Sa Ket
สกลนคร	500	220	281	125	68	57	376	152	224	Sakon Nakhon
สุรินทร์	628	304	324	163	81	82	465	223	242	Surin
หนองคาย	579	302	277	116	51	65	462	251	212	Nong Khai
อุดรธานี	2,615	1,239	1,376	637	269	368	1,978	969	1,008	Udon Thani
อุบลราชธานี	827	416	411	234	121	113	593	295	299	Ubon Ratchathani
หนองบัวลำภู	36	21	15	7	4	3	28	16	12	Nong Bua Lamphu

ตารางที่ 17 ประชากร จำแนกตามสถานที่เกิด เพศ และเขตการปกครอง (ต่อ)

Table 17 Population by place of birth, sex and area (Contd.)

สถานที่เกิด	ประชากร Population			ในเขตเทศบาล Municipal area			นอกเขตเทศบาล Non-municipal area			Place of birth
	รวม	ชาย	หญิง	รวม	ชาย	หญิง	รวม	ชาย	หญิง	
	Total	Male	Female	Total	Male	Female	Total	Male	Female	
อำนาจเจริญ	15	7	7	3	2	2	12	6	6	Amnat Charoen
กระบี่	45	22	23	14	9	5	31	13	18	Krabi
ชุมพร	84	42	42	23	9	14	61	33	28	Chumphon
ตรัง	70	35	35	34	15	18	36	20	16	Trang
นครศรีธรรมราช	319	164	155	117	57	60	202	107	95	Nakhon Si Thammarat
นราธิวาส	64	39	25	24	13	12	40	27	13	Narathiwat
ปัตตานี	68	22	46	12	1	11	56	20	36	Pattani
พังงา	28	10	18	3	2	2	25	9	16	Phangnga
พัทลุง	66	33	33	27	13	14	39	19	19	Phatthalung
ภูเก็ต	103	53	49	38	20	18	64	33	31	Phuket
ยะลา	56	31	26	29	14	15	27	16	11	Yala
ระนอง	33	10	23	9	2	8	24	9	15	Ranong
สงขลา	122	57	65	49	20	29	73	37	36	Songkhla
สตูล	33	14	19	9	3	6	24	11	13	Satun
สุราษฎร์ธานี	181	96	85	49	23	26	131	73	58	Surat Thani
ไม่ทราบจังหวัด	15	8	8	6	3	3	9	4	4	Unknown province
เกิดต่างประเทศ	4,536	2,424	2,111	1,354	937	417	3,182	1,487	1,694	Foreign Born
อื่น ๆ	-	-	-	-	-	-	-	-	-	Others
ไม่ทราบประเทศ	-	-	-	-	-	-	-	-	-	Unknown country
ไม่ทราบ	1,856	884	972	473	207	266	1,383	677	706	Unknown

ตารางที่ 18 ประชากร จำแนกตามลักษณะการย้ายถิ่น เพศ และเขตการปกครอง

Table 18 Population by migrated sex and area

ลักษณะการย้ายถิ่น	ประชากร Population			ในเขตเทศบาล Municipal area			นอกเขตเทศบาล Non-municipal area			Migration
	รวม	ชาย	หญิง	รวม	ชาย	หญิง	รวม	ชาย	หญิง	
	Total	Male	Female	Total	Male	Female	Total	Male	Female	
ยอดรวม	629,707	303,814	325,893	166,782	79,139	87,643	462,925	224,675	238,250	Total
ผู้ที่อาศัยอยู่ในจังหวัดที่เกิดใน พ.ศ. 2553	562,767	270,588	292,179	145,675	68,698	76,977	417,092	201,889	215,202	Living in province of birth in 2010
ไม่เคยย้ายถิ่นตั้งแต่ พ.ศ. 2548	545,545	261,680	283,865	138,449	64,869	73,579	407,096	196,811	210,286	Has not migrated since 2005
ย้ายถิ่นตั้งแต่ พ.ศ. 2548	17,222	8,908	8,314	7,226	3,829	3,397	9,995	5,079	4,917	Migrated since 2005
ย้ายภายในจังหวัด	8,678	4,629	4,049	4,565	2,515	2,050	4,113	2,114	1,999	Migrated within province
ย้ายมาจากจังหวัดอื่น	2,748	1,338	1,410	1,146	572	574	1,602	766	836	Migrated from other province
ย้ายมาจากต่างประเทศ	31	12	19	11	6	5	21	6	15	Migrated from aboard
ไม่ทราบว่าย้ายมาจากไหน	5,764	2,929	2,835	1,505	736	769	4,259	2,193	2,067	Migrated from unknown
ไม่ทราบว่าย้ายถิ่นหรือไม่	-	-	-	-	-	-	-	-	-	Unknown
ผู้ที่ไม่อาศัยอยู่ในจังหวัดที่เกิดใน พ.ศ. 2553	60,533	29,911	30,622	19,273	9,294	9,979	41,260	20,617	20,643	Not living in province of birth in 2010
ไม่เคยย้ายถิ่นตั้งแต่ พ.ศ. 2548	49,141	24,147	24,994	14,314	6,851	7,463	34,827	17,297	17,531	Has not migrated since 2005
ย้ายถิ่นตั้งแต่ พ.ศ. 2548	11,392	5,763	5,629	4,960	2,443	2,516	6,432	3,320	3,112	Migrated since 2005
ย้ายภายในจังหวัด	934	492	442	552	302	250	383	190	192	Migrated within province
ย้ายมาจากจังหวัดที่เกิด	7,780	3,863	3,918	3,282	1,547	1,735	4,499	2,316	2,183	Migrated from province of birth
ย้ายมาจากจังหวัดอื่น	2,620	1,372	1,248	1,086	573	513	1,534	799	736	Migrated from other province
ย้ายมาจากต่างประเทศ	57	37	20	40	22	19	17	15	1	Migrated from aboard
ไม่ทราบว่าย้ายมาจากไหน	-	-	-	-	-	-	-	-	-	Migrated from unknown
ไม่ทราบว่าย้ายถิ่นหรือไม่	-	-	-	-	-	-	-	-	-	Unknown
ไม่ทราบจังหวัดที่เกิด	15	8	8	6	3	3	9	4	4	Unknown province of birth
เกิดต่างประเทศ	4,536	2,424	2,111	1,354	937	417	3,182	1,487	1,694	Foreign born
ไม่ทราบ	1,856	884	972	473	207	266	1,383	677	706	Unknown

ตารางที่ 19 ประชากรที่ย้ายถิ่นภายใน 5 ปี จำแนกตามสถานที่อยู่ก่อนย้าย กลุ่มอายุ และเพศ

Table 19 Population who migrated within previous five years by previous place of residence, age group and sex

สถานที่อยู่ก่อนย้าย และเพศ	รวม Total	กลุ่มอายุ Age group											Previous place of residence and sex
		0 - 4	5 - 9	10 - 14	15 - 19	20 - 24	25 - 29	30 - 39	40 - 49	50 - 59	60 - 69	70 ขึ้นไป and over	
ยอดรวม	629,707	36,221	39,770	48,923	41,144	27,569	30,735	86,930	113,281	97,860	57,638	49,635	Total
ยอดรวมผู้ย้ายถิ่น	30,766	4,444	1,766	1,747	2,878	3,257	3,385	5,690	3,914	2,066	956	664	Total migrants
ส่วนร้อย	5	12	4	4	7	12	11	7	4	2	2	1	Percent
ย้ายภายในจังหวัด	9,688	567	443	547	1,234	1,203	1,161	1,822	1,386	774	319	234	Migrated within province
เขตการปกครอง	9,688	567	443	547	1,234	1,203	1,161	1,822	1,386	774	319	234	Area
จากในเขตเทศบาล	4,099	249	215	225	427	438	480	871	637	327	133	98	From municipal area
จากนอกเขตเทศบาล	5,533	318	228	318	800	763	673	943	738	434	184	134	From non-municipal area
ไม่ทราบเขต	56	-	-	3	8	2	7	8	11	12	3	2	Unknown area
อำเภอ	9,688	567	443	547	1,234	1,203	1,161	1,822	1,386	774	319	234	Amphoe
อำเภอเดียวกัน	6,190	409	344	389	642	742	714	1,184	893	498	213	162	Within amphoe
ต่างอำเภอ	3,456	158	99	158	570	454	436	635	493	276	106	72	Different amphoe
ไม่ทราบอำเภอ	43	-	-	-	22	6	12	3	-	-	-	-	Unknown amphoe
ย้ายมาจากจังหวัดอื่น	12,541	1,399	796	892	1,076	1,209	1,621	2,714	1,595	790	283	167	Migrated from other province
จากในเขตเทศบาล	6,415	909	469	362	411	584	826	1,331	825	443	171	86	From municipal area
จากนอกเขตเทศบาล	6,094	485	322	529	663	620	794	1,380	767	345	109	80	From non-municipal area
ไม่ทราบเขต	32	5	5	2	2	5	2	3	3	3	3	1	Unknown area
ย้ายมาจากจังหวัด	12,541	1,399	796	892	1,076	1,209	1,621	2,714	1,595	790	283	167	Migrated from province
กรุงเทพมหานคร	1,898	387	169	120	78	124	188	396	244	121	60	12	Bangkok Metropolis
กาญจนบุรี	101	10	7	6	8	4	6	34	16	8	2	-	Kanchanaburi
จันทบุรี	54	3	4	3	8	6	3	8	10	4	3	2	Chanthaburi
ฉะเชิงเทรา	72	12	7	2	5	9	6	15	9	1	4	1	Chachoengsao
ชลบุรี	366	84	29	23	23	24	36	85	44	10	4	3	Chon Buri
ชัยนาท	62	6	3	2	2	8	4	21	11	5	2	-	Chai Nat
ตราด	18	-	-	2	-	7	4	3	-	-	-	2	Trat
นครนายก	6	-	2	-	-	-	-	2	-	1	1	-	Nakhon Nayok

ตารางที่ 19 ประชากรที่ย้ายถิ่นภายใน 5 ปี จำแนกตามสถานที่อยู่ก่อนย้าย กลุ่มอายุ และเพศ (ต่อ)

Table 19 Population who migrated within previous five years by previous place of residence, age group and sex (Contd.)

สถานที่อยู่ก่อนย้าย และเพศ	รวม Total	กลุ่มอายุ Age group											Previous place of residence and sex
		0 - 4	5 - 9	10 - 14	15 - 19	20 - 24	25 - 29	30 - 39	40 - 49	50 - 59	60 - 69	70 ขึ้นไป and over	
นครปฐม	107	15	5	6	9	4	15	28	12	9	2	3	Nakhon Pathom
นนทบุรี	173	18	29	18	8	11	10	38	23	9	6	5	Nonthaburi
ปทุมธานี	150	39	11	12	8	7	18	33	13	1	8	-	Pathum Thani
ประจวบคีรีขันธ์	21	2	3	-	3	5	2	2	2	3	2	-	Prachuap Khiri Khan
ปราจีนบุรี	50	12	3	2	-	8	5	15	5	1	-	-	Prachin Buri
พระนครศรีอยุธยา	121	20	9	2	12	9	17	18	15	12	4	4	Phra Nakhon Si Ayutthaya
เพชรบุรี	34	5	3	-	2	1	6	7	4	3	2	2	Phetchaburi
ระยอง	173	57	24	9	6	11	10	27	11	12	3	3	Rayong
ราชบุรี	94	7	8	11	7	3	13	18	18	6	3	-	Ratchaburi
ลพบุรี	95	9	3	5	9	11	20	20	5	12	2	-	Lop Buri
สมุทรปราการ	284	54	39	26	9	15	35	73	18	13	2	-	Samut Prakarn
สมุทรสงคราม	17	2	-	3	5	-	-	3	5	-	-	-	Samut Songkhram
สมุทรสาคร	140	18	16	14	9	6	33	18	15	10	-	-	Samut Sakhon
สระแก้ว	57	4	5	2	5	4	7	20	11	-	-	-	Sa Kaeo
สระบุรี	103	9	10	3	8	9	12	17	11	15	6	3	Saraburi
สิงห์บุรี	26	3	2	-	4	-	-	5	9	3	-	-	Sing Buri
สุพรรณบุรี	70	3	3	6	4	8	5	16	9	8	4	4	Suphanburi
อ่างทอง	25	2	2	2	2	2	6	3	2	5	-	2	Ang Thong
กำแพงเพชร	746	43	46	80	107	78	101	120	108	44	12	7	Kamphaeng Phet
เชียงใหม่	216	16	16	9	23	28	19	55	31	9	6	3	Chiang Rai
เชียงใหม่	303	27	18	14	12	30	64	80	33	15	6	5	Chiang Mai
ตาก	704	20	12	61	150	85	85	132	88	40	20	12	Tak
นครสวรรค์	385	29	17	22	40	20	72	76	61	33	8	9	Nakhon Sawan
น่าน	119	6	14	6	8	17	18	36	8	5	2	2	Nan
พะเยา	75	5	3	-	6	9	15	17	12	6	3	-	Phayao
พิจิตร	351	12	14	23	72	25	49	55	55	34	5	9	Phichit

ตารางที่ 19 ประชากรที่ย้ายถิ่นภายใน 5 ปี จำแนกตามสถานที่อยู่ก่อนย้าย กลุ่มอายุ และเพศ (ต่อ)

Table 19 Population who migrated within previous five years by previous place of residence, age group and sex (Contd.)

สถานที่อยู่ก่อนย้าย และเพศ	รวม Total	กลุ่มอายุ Age group											Previous place of residence and sex
		0 - 4	5 - 9	10 - 14	15 - 19	20 - 24	25 - 29	30 - 39	40 - 49	50 - 59	60 - 69	70 ขึ้นไป and over	
พิษณุโลก	1,225	88	44	111	129	164	153	245	158	85	31	17	Phitsanulok
เพชรบูรณ์	343	19	9	106	21	40	39	51	35	12	3	9	Phetchabun
แพร่	194	9	2	12	19	27	24	55	23	15	2	6	Phrae
แม่ฮ่องสอน	15	-	2	-	5	-	2	4	1	2	-	-	Mae Hong Son
ลำปาง	196	15	14	6	17	22	31	53	21	11	3	5	Lampang
ลำพูน	127	11	5	2	17	18	32	30	8	6	-	-	Lamphun
สุโขทัย	-	-	-	-	-	-	-	-	-	-	-	-	Sukhothai
อุดรดิต	831	67	43	46	65	103	101	187	116	73	19	12	Uttaradit
อุทัยธานี	82	7	2	3	3	11	14	26	9	7	-	-	Uthai Thani
กาฬสินธุ์	89	11	8	6	-	6	17	18	19	3	1	-	Kalasin
ขอนแก่น	173	20	9	11	18	18	17	37	22	7	3	10	Khon kaen
ชัยภูมิ	151	16	7	9	13	18	15	32	25	12	2	1	Chaiyaphum
นครพนม	41	5	4	4	-	8	14	2	5	-	-	-	Nakhon phanom
นครราชสีมา	239	31	20	3	9	8	49	64	34	11	7	5	Nakhon Ratchasima
บุรีรัมย์	146	11	9	8	17	18	26	38	20	-	2	-	Buri Ram
มหาสารคาม	61	9	6	-	2	5	9	11	5	12	3	-	Maha Sarakham
มุกดาหาร	30	-	5	2	3	2	6	11	2	2	-	-	Mukdahan
ยโสธร	27	3	1	3	1	2	5	7	2	3	-	-	Yasothon
ร้อยเอ็ด	103	9	5	3	3	15	23	23	11	6	3	3	Roi Et
เลย	67	8	3	-	4	4	8	18	11	10	-	-	Loei
ศรีสะเกษ	83	10	3	6	5	7	14	32	3	-	2	2	Si Sa Ket
สกลนคร	120	14	-	9	6	9	17	44	17	3	-	2	Sakon Nakhon
สุรินทร์	116	9	8	4	7	19	14	46	5	3	2	-	Surin
หนองคาย	116	10	5	4	3	14	19	30	19	6	6	-	Nong Khai
อุดรธานี	154	9	12	10	8	18	18	41	24	7	6	2	Udon Thani
อุบลราชธานี	147	12	12	20	14	29	17	24	12	6	2	-	Ubon Ratchathani

ตารางที่ 19 ประชากรที่ย้ายถิ่นภายใน 5 ปี จำแนกตามสถานที่อยู่ก่อนย้าย กลุ่มอายุ และเพศ (ต่อ)

Table 19 Population who migrated within previous five years by previous place of residence, age group and sex (Contd.)

สถานที่อยู่ก่อนย้าย และเพศ	รวม Total	กลุ่มอายุ Age group											Previous place of residence and sex
		0 - 4	5 - 9	10 - 14	15 - 19	20 - 24	25 - 29	30 - 39	40 - 49	50 - 59	60 - 69	70 ขึ้นไป and over	
หนองบัวลำภู	50	3	2	2	3	6	6	20	9	-	-	-	Nong Bua Lamphu
อำนาจเจริญ	23	9	-	-	-	3	5	3	-	3	-	-	Amnat Charoen
กระบี่	20	5	2	2	2	-	3	5	3	-	-	-	Krabi
ชุมพร	17	2	-	-	2	-	-	4	3	5	-	2	Chumphon
ตรัง	20	3	3	1	2	1	4	1	-	4	-	-	Trang
นครศรีธรรมราช	80	9	6	8	5	3	12	14	14	8	3	-	Nakhon Si Thammarat
นราธิวาส	12	2	-	-	-	-	-	6	3	2	-	-	Narathiwat
ปัตตานี	9	-	2	-	2	-	2	-	3	1	-	-	Pattani
พังงา	2	-	-	-	-	-	-	-	-	-	2	-	Phangnga
พัทลุง	24	-	2	-	1	2	3	9	3	3	1	-	Phatthalung
ภูเก็ต	53	12	5	2	4	7	6	5	10	1	-	-	Phuket
ยะลา	3	-	-	-	1	-	2	-	-	-	-	-	Yala
ระนอง	21	2	-	3	5	3	-	2	7	-	-	-	Ranong
สงขลา	39	2	3	-	5	4	12	9	3	-	-	2	Songkhla
สตูล	13	1	-	-	3	3	-	1	3	1	-	-	Satun
สุราษฎร์ธานี	71	12	6	2	6	5	3	17	15	2	5	-	Surat Thani
ไม่ทราบจังหวัด	2	-	-	-	-	2	-	-	-	-	-	-	Unknown province
ย้ายมาจากต่างประเทศ	1,602	34	54	37	163	346	181	406	223	24	101	33	Migrated from foreign country
ทวีปเอเชีย	1,232	34	53	36	162	301	170	369	93	1	-	13	Asia
ทวีปอเมริกา	70	-	-	-	-	45	-	-	2	-	14	10	America
ทวีปยุโรป	299	-	1	2	1	-	11	37	129	23	85	10	Europe
ทวีปออสเตรเลีย/แปซิฟิก	-	-	-	-	-	-	-	-	-	-	-	-	Australia/Pacific
ทวีปแอฟริกา	-	-	-	-	-	-	-	-	-	-	-	-	Africa
อื่น ๆ	-	-	-	-	-	-	-	-	-	-	-	-	Others
ไม่ทราบประเทศ	2	-	-	-	-	-	-	-	-	-	2	-	Unknown country
ไม่ทราบ	6,935	2,444	473	271	405	500	422	748	711	478	253	230	Unknown

ตารางที่ 19 ประชากรที่ย้ายถิ่นภายใน 5 ปี จำแนกตามสถานที่อยู่ก่อนย้าย กลุ่มอายุ และเพศ (ต่อ)

Table 19 Population who migrated within previous five years by previous place of residence, age group and sex (Contd.)

สถานที่อยู่ก่อนย้าย และเพศ	รวม Total	กลุ่มอายุ Age group											Previous place of residence and sex
		0 - 4	5 - 9	10 - 14	15 - 19	20 - 24	25 - 29	30 - 39	40 - 49	50 - 59	60 - 69	70 ขึ้นไป and over	
ชาย	303,814	18,652	20,767	25,310	21,557	14,367	15,430	41,969	53,269	45,656	26,412	20,425	Male
ยอดรวมผู้ย้ายถิ่น	15,820	2,219	930	824	1,304	1,599	1,688	3,081	2,199	1,118	555	303	Total migrants
ส่วนร้อย	5	12	5	3	6	11	11	7	4	2	2	2	Percent
ย้ายภายในจังหวัด	5,146	299	242	278	648	666	621	1,015	711	409	169	89	Migrated within province
เขตการปกครอง	5,146	299	242	278	648	666	621	1,015	711	409	169	89	Area
จากในเขตเทศบาล	2,098	140	119	123	202	239	232	458	327	155	72	30	From municipal area
จากนอกเขตเทศบาล	3,020	159	123	153	443	427	386	552	379	246	94	59	From non-municipal area
ไม่ทราบเขต	28	-	-	2	3	-	3	5	5	8	3	-	Unknown area
อำเภอ	5,146	299	242	278	648	666	621	1,015	711	409	169	89	Amphoe
อำเภอเดียวกัน	3,243	206	185	208	297	429	395	650	441	254	116	62	Within amphoe
ต่างอำเภอ	1,893	92	57	70	348	233	224	363	270	156	52	28	Different amphoe
ไม่ทราบอำเภอ	9	-	-	-	3	3	2	2	-	-	-	-	Unknown amphoe
ย้ายมาจากจังหวัดอื่น	6,265	722	411	361	456	517	824	1,405	898	433	163	76	Migrated from other province
จากในเขตเทศบาล	3,229	475	253	173	220	231	419	662	444	220	90	42	From municipal area
จากนอกเขตเทศบาล	3,021	246	156	187	234	286	404	741	452	211	70	33	From non-municipal area
ไม่ทราบเขต	15	-	2	2	2	-	-	3	2	2	3	1	Unknown area
ย้ายมาจากจังหวัด	6,265	722	411	361	456	517	824	1,405	898	433	163	76	Migrated from province
กรุงเทพมหานคร	950	194	95	71	45	43	88	199	126	57	26	6	Bangkok Metropolis
กาญจนบุรี	47	2	4	2	5	-	3	15	13	3	2	-	Kanchanaburi
จันทบุรี	24	-	-	-	6	3	2	6	3	2	3	-	Chanthaburi
ฉะเชิงเทรา	29	4	2	-	3	5	5	5	3	-	1	1	Chachoengsao
ชลบุรี	187	45	10	9	8	15	20	43	26	5	3	3	Chon Buri
ชัยนาท	38	5	-	-	2	3	4	14	6	5	-	-	Chai Nat
ตราด	16	-	-	-	-	7	4	3	-	-	-	2	Trat
นครนายก	1	-	-	-	-	-	-	-	-	-	1	-	Nakhon Nayok

ตารางที่ 19 ประชากรที่ย้ายถิ่นภายใน 5 ปี จำแนกตามสถานที่อยู่ก่อนย้าย กลุ่มอายุ และเพศ (ต่อ)

Table 19 Population who migrated within previous five years by previous place of residence, age group and sex (Contd.)

สถานที่อยู่ก่อนย้าย และเพศ	รวม Total	กลุ่มอายุ Age group											Previous place of residence and sex
		0 - 4	5 - 9	10 - 14	15 - 19	20 - 24	25 - 29	30 - 39	40 - 49	50 - 59	60 - 69	70 ขึ้นไป and over	
นครปฐม	50	6	1	5	3	2	9	13	4	4	2	2	Nakhon Pathom
นนทบุรี	93	7	21	9	3	5	3	21	11	8	3	3	Nonthaburi
ปทุมธานี	77	24	6	8	3	3	8	17	4	-	5	-	Pathum Thani
ประจวบคีรีขันธ์	12	2	2	-	-	5	-	2	-	2	2	-	Prachuap Khiri Khan
ปราจีนบุรี	29	6	2	2	-	5	2	9	5	-	-	-	Prachin Buri
พระนครศรีอยุธยา	63	12	8	2	3	2	9	9	9	5	4	2	Phra Nakhon Si Ayutthaya
เพชรบุรี	18	3	1	-	2	-	5	3	1	2	2	-	Phetchaburi
ระยอง	89	31	17	5	3	8	6	9	5	5	1	-	Rayong
ราชบุรี	55	3	8	8	6	-	6	11	9	6	-	-	Ratchaburi
ลพบุรี	43	4	2	-	2	8	11	8	-	8	2	-	Lop Buri
สมุทรปราการ	141	30	19	12	5	8	18	35	9	6	-	-	Samut Prakarn
สมุทรสงคราม	6	2	-	2	2	-	-	2	-	-	-	-	Samut Songkhram
สมุทรสาคร	71	8	4	6	2	3	27	11	9	1	-	-	Samut Sakhon
สระแก้ว	30	3	2	-	2	-	3	14	8	-	-	-	Sa Kaeo
สระบุรี	59	3	6	3	3	4	8	8	8	11	5	2	Saraburi
สิงห์บุรี	15	3	2	-	3	-	-	2	6	-	-	-	Sing Buri
สุพรรณบุรี	31	1	3	3	-	-	3	6	5	6	3	2	Suphanburi
อ่างทอง	8	2	2	-	-	2	2	-	-	2	-	-	Ang Thong
กำแพงเพชร	354	23	24	29	37	36	51	60	54	32	7	2	Kamphaeng Phet
เชียงราย	113	6	10	4	11	9	12	28	24	6	3	-	Chiang Rai
เชียงใหม่	134	14	14	5	5	9	31	34	12	6	6	-	Chiang Mai
ตาก	348	8	8	41	58	37	43	65	47	25	11	6	Tak
นครสวรรค์	180	12	11	4	12	9	28	34	37	23	6	4	Nakhon Sawan
น่าน	54	-	6	4	3	9	9	16	5	-	-	2	Nan
พะเยา	33	-	1	-	2	2	8	9	6	4	2	-	Phayao
พิจิตร	218	4	11	3	49	22	26	38	35	20	5	6	Phichit

ตารางที่ 19 ประชากรที่ย้ายถิ่นภายใน 5 ปี จำแนกตามสถานที่อยู่ก่อนย้าย กลุ่มอายุ และเพศ (ต่อ)

Table 19 Population who migrated within previous five years by previous place of residence, age group and sex (Contd.)

สถานที่อยู่ก่อนย้าย และเพศ	รวม Total	กลุ่มอายุ Age group											Previous place of residence and sex
		0 - 4	5 - 9	10 - 14	15 - 19	20 - 24	25 - 29	30 - 39	40 - 49	50 - 59	60 - 69	70 ขึ้นไป and over	
พิษณุโลก	612	45	17	24	42	72	76	154	98	55	21	8	Phitsanulok
เพชรบูรณ์	123	12	6	9	3	12	20	24	24	8	2	5	Phetchabun
แพร่	106	6	-	2	9	11	12	39	17	6	2	3	Phrae
แม่ฮ่องสอน	12	-	2	-	5	-	2	3	1	-	-	-	Mae Hong Son
ลำปาง	90	4	5	2	3	6	14	29	17	6	1	3	Lampang
ลำพูน	62	6	2	-	10	12	13	12	2	6	-	-	Lamphun
สุโขทัย	-	-	-	-	-	-	-	-	-	-	-	-	Sukhothai
อุดรดิต	428	47	26	17	25	49	59	93	65	35	8	5	Uttaradit
อุทัยธานี	50	5	-	3	2	6	9	14	9	3	-	-	Uthai Thani
กาฬสินธุ์	44	5	3	3	-	2	9	11	7	3	1	-	Kalasin
ขอนแก่น	96	6	6	3	12	10	8	21	16	5	3	6	Khon kaen
ชัยภูมิ	65	12	3	5	6	3	9	12	9	6	2	-	Chaiyaphum
นครพนม	23	3	2	4	-	3	8	-	3	-	-	-	Nakhon phanom
นครราชสีมา	123	18	11	-	5	-	28	28	22	6	3	3	Nakhon Ratchasima
บุรีรัมย์	74	5	5	5	6	6	15	24	9	-	-	-	Buri Ram
มหาสารคาม	28	6	-	-	-	2	-	8	2	8	3	-	Maha Sarakham
มุกดาหาร	20	-	3	2	2	-	6	5	2	2	-	-	Mukdahan
ยโสธร	7	2	-	1	-	-	-	-	2	3	-	-	Yasothon
ร้อยเอ็ด	53	-	3	2	3	9	11	18	5	-	2	2	Roi Et
เลย	37	6	-	-	4	2	5	9	6	6	-	-	Loei
ศรีสะเกษ	38	6	-	5	-	3	6	15	2	-	-	2	Si Sa Ket
สกลนคร	55	6	-	3	2	5	8	21	9	2	-	-	Sakon Nakhon
สุรินทร์	55	8	-	3	3	4	7	25	5	-	-	-	Surin
หนองคาย	63	6	2	3	3	5	9	18	13	2	3	-	Nong Khai
อุดรธานี	83	4	3	4	2	12	8	27	15	3	5	-	Udon Thani
อุบลราชธานี	80	6	6	20	9	9	9	9	8	5	-	-	Ubon Ratchathani

ตารางที่ 19 ประชากรที่ย้ายถิ่นภายใน 5 ปี จำแนกตามสถานที่อยู่ก่อนย้าย กลุ่มอายุ และเพศ (ต่อ)

Table 19 Population who migrated within previous five years by previous place of residence, age group and sex (Contd.)

สถานที่อยู่ก่อนย้าย และเพศ	รวม Total	กลุ่มอายุ Age group											Previous place of residence and sex
		0 - 4	5 - 9	10 - 14	15 - 19	20 - 24	25 - 29	30 - 39	40 - 49	50 - 59	60 - 69	70 ขึ้นไป and over	
หนองบัวลำภู	24	2	2	2	2	-	2	11	6	-	-	-	Nong Bua Lamphu
อำนาจเจริญ	11	6	-	-	-	-	2	-	-	3	-	-	Amnat Charoen
กระบี่	12	3	-	2	2	-	3	2	2	-	-	-	Krabi
ชุมพร	8	-	-	-	-	-	-	4	2	2	-	-	Chumphon
ตรัง	10	2	-	1	2	1	1	1	-	2	-	-	Trang
นครศรีธรรมราช	48	6	3	5	3	2	8	5	10	5	3	-	Nakhon Si Thammarat
นราธิวาส	8	2	-	-	-	-	-	3	2	2	-	-	Narathiwat
ปัตตานี	2	-	-	-	-	-	-	-	2	-	-	-	Pattani
พังงา	-	-	-	-	-	-	-	-	-	-	-	-	Phangnga
พัทลุง	15	-	-	-	1	-	2	8	3	2	-	-	Phatthalung
ภูเก็ต	23	3	3	2	4	3	3	-	4	-	-	-	Phuket
ยะลา	-	-	-	-	-	-	-	-	-	-	-	-	Yala
ระนอง	9	2	-	-	2	2	-	-	4	-	-	-	Ranong
สงขลา	16	-	2	-	-	4	5	2	3	-	-	2	Songkhla
สตูล	4	-	-	-	1	-	-	-	1	1	-	-	Satun
สุราษฎร์ธานี	37	9	1	-	2	3	-	10	8	-	5	-	Surat Thani
ไม่ทราบจังหวัด	-	-	-	-	-	-	-	-	-	-	-	-	Unknown province
ย้ายมาจากต่างประเทศ	869	6	26	24	43	138	59	241	176	23	99	33	Migrated from foreign country
ทวีปเอเชีย	561	6	25	24	42	138	50	210	51	1	-	13	Asia
ทวีปอเมริกา	24	-	-	-	-	-	-	-	2	-	13	10	America
ทวีปยุโรป	282	-	1	-	1	-	9	31	123	21	85	10	Europe
ทวีปออสเตรเลีย/แปซิฟิก	-	-	-	-	-	-	-	-	-	-	-	-	Australia/Pacific
ทวีปแอฟริกา	-	-	-	-	-	-	-	-	-	-	-	-	Africa
อื่น ๆ	-	-	-	-	-	-	-	-	-	-	-	-	Others
ไม่ทราบประเทศ	2	-	-	-	-	-	-	-	-	-	2	-	Unknown country
ไม่ทราบ	3,540	1,193	252	161	157	279	184	419	414	253	124	105	Unknown

ตารางที่ 19 ประชากรที่ย้ายถิ่นภายใน 5 ปี จำแนกตามสถานที่อยู่ก่อนย้าย กลุ่มอายุ และเพศ (ต่อ)

Table 19 Population who migrated within previous five years by previous place of residence, age group and sex (Contd.)

สถานที่อยู่ก่อนย้าย และเพศ	รวม Total	กลุ่มอายุ Age group											Previous place of residence and sex
		0 - 4	5 - 9	10 - 14	15 - 19	20 - 24	25 - 29	30 - 39	40 - 49	50 - 59	60 - 69	70 ขึ้นไป and over	
หญิง	325,893	17,568	19,003	23,614	19,587	13,202	15,305	44,961	60,012	52,204	31,227	29,210	Female
ยอดรวมผู้ย้ายถิ่น	14,946	2,225	836	924	1,574	1,658	1,697	2,610	1,715	948	401	360	Total migrants
ส่วนร้อย	5	13	4	4	8	13	11	6	3	2	1	1	Percent
ย้ายภายในจังหวัด	4,542	268	201	269	586	537	540	807	675	364	150	145	Migrated within province
เขตการปกครอง	4,542	268	201	269	586	537	540	807	675	364	150	145	Area
จากในเขตเทศบาล	2,001	109	96	102	225	200	248	413	309	172	60	68	From municipal area
จากนอกเขตเทศบาล	2,513	160	105	165	357	336	288	391	359	188	90	75	From non-municipal area
ไม่ทราบเขต	28	-	-	2	5	2	4	3	6	5	-	2	Unknown area
อำเภอ	4,542	268	201	269	586	537	540	807	675	364	150	145	Amphoe
อำเภอเดียวกัน	2,946	203	159	181	345	313	318	534	452	245	96	100	Within amphoe
ต่างอำเภอ	1,563	65	42	88	222	221	212	272	223	120	54	44	Different amphoe
ไม่ทราบอำเภอ	33	-	-	-	19	3	10	2	-	-	-	-	Unknown amphoe
ย้ายมาจากจังหวัดอื่น	6,276	677	386	532	619	692	798	1,309	697	358	120	90	Migrated from other province
จากในเขตเทศบาล	3,186	434	217	189	191	353	407	669	381	222	81	44	From municipal area
จากนอกเขตเทศบาล	3,073	239	166	343	429	335	390	640	314	134	39	46	From non-municipal area
ไม่ทราบเขต	17	5	3	-	-	5	2	-	1	2	-	-	Unknown area
ย้ายมาจากจังหวัด	6,276	677	386	532	619	692	798	1,309	697	358	120	90	Migrated from province
กรุงเทพมหานคร	948	193	73	49	33	81	100	197	119	63	35	6	Bangkok Metropolis
กาญจนบุรี	53	9	3	4	3	4	3	19	3	5	-	-	Kanchanaburi
จันทบุรี	30	3	4	3	2	3	2	1	7	3	-	2	Chanthaburi
ฉะเชิงเทรา	44	8	6	2	2	5	2	11	6	1	3	-	Chachoengsao
ชลบุรี	179	39	19	14	15	9	17	42	18	6	2	-	Chon Buri
ชัยนาท	24	2	3	2	-	5	-	7	4	-	2	-	Chai Nat
ตราด	2	-	-	2	-	-	-	-	-	-	-	-	Trat
นครนายก	4	-	2	-	-	-	-	2	-	1	-	-	Nakhon Nayok

ตารางที่ 19 ประชากรที่ย้ายถิ่นภายใน 5 ปี จำแนกตามสถานที่อยู่ก่อนย้าย กลุ่มอายุ และเพศ (ต่อ)

Table 19 Population who migrated within previous five years by previous place of residence, age group and sex (Contd.)

สถานที่อยู่ก่อนย้าย และเพศ	รวม Total	กลุ่มอายุ Age group											Previous place of residence and sex
		0 - 4	5 - 9	10 - 14	15 - 19	20 - 24	25 - 29	30 - 39	40 - 49	50 - 59	60 - 69	70 ขึ้นไป and over	
นครปฐม	57	9	3	2	6	3	6	15	7	4	-	1	Nakhon Pathom
นนทบุรี	80	11	8	9	5	6	7	17	12	2	3	2	Nonthaburi
ปทุมธานี	73	15	5	4	5	4	11	17	9	1	3	-	Pathum Thani
ประจวบคีรีขันธ์	9	-	2	-	3	-	2	-	2	1	-	-	Prachuap Khiri Khan
ปราจีนบุรี	21	6	2	-	-	3	3	6	-	1	-	-	Prachin Buri
พระนครศรีอยุธยา	58	8	1	-	9	8	8	9	6	8	-	3	Phra Nakhon Si Ayutthaya
เพชรบุรี	16	2	2	-	-	1	2	4	3	1	-	2	Phetchaburi
ระยอง	84	25	8	5	3	3	4	18	6	7	1	3	Rayong
ราชบุรี	39	4	-	3	2	3	7	8	9	-	3	-	Ratchaburi
ลพบุรี	52	5	2	5	8	3	9	12	5	5	-	-	Lop Buri
สมุทรปราการ	143	24	19	14	5	8	17	39	9	7	2	-	Samut Prakarn
สมุทรสงคราม	11	-	-	2	3	-	-	2	5	-	-	-	Samut Songkhram
สมุทรสาคร	69	11	12	8	8	3	6	8	6	9	-	-	Samut Sakhon
สระแก้ว	27	2	3	2	3	4	4	6	3	-	-	-	Sa Kaeo
สระบุรี	44	6	4	-	5	5	5	9	3	5	2	2	Saraburi
สิงห์บุรี	11	-	-	-	2	-	-	3	3	3	-	-	Sing Buri
สุพรรณบุรี	38	1	-	3	4	8	2	10	4	2	1	3	Suphanburi
อ่างทอง	17	-	-	2	2	-	5	3	2	3	-	2	Ang Thong
กำแพงเพชร	392	21	22	51	70	42	49	60	54	12	5	6	Kamphaeng Phet
เชียงราย	102	10	6	5	12	19	8	27	7	3	3	3	Chiang Rai
เชียงใหม่	169	14	5	9	7	21	33	46	21	9	-	5	Chiang Mai
ตาก	356	12	5	19	92	47	42	68	41	15	9	6	Tak
นครสวรรค์	205	17	6	18	28	11	44	41	24	10	2	5	Nakhon Sawan
น่าน	65	6	8	2	5	8	9	19	3	5	2	-	Nan
พะเยา	42	5	2	-	5	8	8	8	6	2	2	-	Phayao
พิจิตร	133	8	3	20	23	3	23	17	20	14	-	3	Phichit

ตารางที่ 19 ประชากรที่ย้ายถิ่นภายใน 5 ปี จำแนกตามสถานที่อยู่ก่อนย้าย กลุ่มอายุ และเพศ (ต่อ)

Table 19 Population who migrated within previous five years by previous place of residence, age group and sex (Contd.)

สถานที่อยู่ก่อนย้าย และเพศ	รวม Total	กลุ่มอายุ Age group											Previous place of residence and sex
		0 - 4	5 - 9	10 - 14	15 - 19	20 - 24	25 - 29	30 - 39	40 - 49	50 - 59	60 - 69	70 ขึ้นไป and over	
พิษณุโลก	294	25	18	7	45	48	41	49	36	16	3	6	Phitsanulok
เพชรบูรณ์	74	7	-	3	9	13	12	19	4	2	-	4	Phetchabun
แพร่	34	2	2	-	2	6	7	9	3	3	-	2	Phrae
แม่ฮ่องสอน	2	-	-	-	-	-	-	2	-	-	-	-	Mae Hong Son
ลำปาง	41	4	3	3	3	3	5	12	4	1	2	2	Lampang
ลำพูน	34	2	2	-	3	2	13	11	3	-	-	-	Lamphun
สุโขทัย	-	-	-	-	-	-	-	-	-	-	-	-	Sukhothai
อุดรดิต	223	12	11	11	22	26	22	60	27	21	6	6	Uttaradit
อุทัยธานี	18	3	2	-	-	-	3	9	-	2	-	-	Uthai Thani
กาฬสินธุ์	25	3	3	3	-	5	3	4	4	-	-	-	Kalasin
ขอนแก่น	63	12	3	6	3	5	8	16	3	3	-	5	Khon kaen
ชัยภูมิ	67	3	3	3	6	15	6	16	9	4	-	1	Chaiyaphum
นครพนม	14	-	3	-	-	4	3	2	2	-	-	-	Nakhon phanom
นครราชสีมา	75	8	3	2	3	2	18	24	7	5	3	1	Nakhon Ratchasima
บุรีรัมย์	43	1	3	1	3	10	6	10	6	-	2	-	Buri Ram
มหาสารคาม	22	3	3	-	-	2	6	3	3	3	-	-	Maha Sarakham
มุกดาหาร	9	-	2	-	1	-	-	6	-	-	-	-	Mukdahan
ยโสธร	12	2	-	-	1	2	2	6	-	-	-	-	Yasothon
ร้อยเอ็ด	27	8	2	-	-	4	5	-	3	3	2	2	Roi Et
เลย	17	2	1	-	-	-	2	6	4	3	-	-	Loei
ศรีสะเกษ	36	5	3	2	2	4	5	15	2	-	-	-	Si Sa Ket
สกลนคร	50	7	-	6	5	5	8	14	6	-	-	-	Sakon Nakhon
สุรินทร์	31	-	3	-	3	6	5	13	-	1	-	-	Surin
หนองคาย	37	3	3	-	-	6	7	7	4	3	3	-	Nong Khai
อุดรธานี	53	3	6	6	3	4	8	10	7	3	2	2	Udon Thani
อุบลราชธานี	48	6	3	-	3	12	8	11	3	2	2	-	Ubon Ratchathani

ตารางที่ 19 ประชากรที่ย้ายถิ่นภายใน 5 ปี จำแนกตามสถานที่อยู่ก่อนย้าย กลุ่มอายุ และเพศ (ต่อ)

Table 19 Population who migrated within previous five years by previous place of residence, age group and sex (Contd.)

สถานที่อยู่ก่อนย้าย และเพศ	รวม Total	กลุ่มอายุ Age group											Previous place of residence and sex
		0 - 4	5 - 9	10 - 14	15 - 19	20 - 24	25 - 29	30 - 39	40 - 49	50 - 59	60 - 69	70 ขึ้นไป and over	
หนองบัวลำภู	19	2	-	-	2	6	3	4	3	-	-	-	Nong Bua Lamphu
อำนาจเจริญ	6	2	-	-	-	2	2	2	-	-	-	-	Amnat Charoen
กระบี่	5	2	2	-	-	-	-	-	2	-	-	-	Krabi
ชุมพร	6	2	-	-	-	-	-	-	-	3	-	2	Chumphon
ตรัง	10	1	3	-	-	-	3	-	-	3	-	-	Trang
นครศรีธรรมราช	17	-	3	1	2	-	3	5	2	2	-	-	Nakhon Si Thammarat
นราธิวาส	3	-	-	-	-	-	-	1	2	-	-	-	Narathiwat
ปัตตานี	3	-	-	-	-	-	2	-	-	1	-	-	Pattani
พังงา	2	-	-	-	-	-	-	-	-	-	2	-	Phangnga
พัทลุง	8	-	2	-	-	2	2	-	-	1	1	-	Phatthalung
ภูเก็ต	12	4	-	-	-	2	-	-	6	-	-	-	Phuket
ยะลา	1	-	-	-	1	-	-	-	-	-	-	-	Yala
ระนอง	11	-	-	3	3	-	-	2	3	-	-	-	Ranong
สงขลา	14	2	2	-	3	-	5	3	-	-	-	-	Songkhla
สตูล	9	1	-	-	1	3	-	1	1	-	-	-	Satun
สุราษฎร์ธานี	26	2	5	-	5	-	3	5	6	2	-	-	Surat Thani
ไม่ทราบจังหวัด	-	-	-	-	-	-	-	-	-	-	-	-	Unknown province
ย้ายมาจากต่างประเทศ	558	10	21	10	102	124	107	145	35	2	1	-	Migrated from foreign country
ทวีปเอเชีย	504	10	21	10	102	79	107	139	35	-	-	-	Asia
ทวีปอเมริกา	46	-	-	-	-	45	-	-	-	-	1	-	America
ทวีปยุโรป	8	-	-	-	-	-	-	6	-	2	-	-	Europe
ทวีปออสเตรเลีย/แปซิฟิก	-	-	-	-	-	-	-	-	-	-	-	-	Australia/Pacific
ทวีปแอฟริกา	-	-	-	-	-	-	-	-	-	-	-	-	Africa
อื่น ๆ	-	-	-	-	-	-	-	-	-	-	-	-	Others
ไม่ทราบประเทศ	-	-	-	-	-	-	-	-	-	-	-	-	Unknown country
ไม่ทราบ	2,464	1,012	172	77	151	114	151	210	219	164	92	101	Unknown

ตารางที่ 20 ประชากรที่ย้ายถิ่นภายใน 5 ปี จำแนกตามเหตุผลของการย้ายถิ่น เพศ และเขตการปกครอง

Table 20 Population who migrated within previous five years by reasons for moving, sex and area

เหตุผลของการย้ายถิ่น	ประชากร Population			ในเขตเทศบาล Municipal area			นอกเขตเทศบาล Non-municipal area			Reasons for moving
	รวม	ชาย	หญิง	รวม	ชาย	หญิง	รวม	ชาย	หญิง	
	Total	Male	Female	Total	Male	Female	Total	Male	Female	
ยอดรวม	30,766	15,820	14,946	12,705	6,558	6,146	18,061	9,261	8,799	Total
หางานทำ	2,034	1,137	897	792	409	383	1,241	728	513	To look for work
หน้าที่การงาน	5,228	2,927	2,300	2,835	1,580	1,255	2,393	1,348	1,045	Job assignment
เพื่อการศึกษา	2,255	1,154	1,101	1,448	736	712	806	418	388	To study
ติดตามบุคคลในครัวเรือน	9,912	4,420	5,492	2,877	1,169	1,708	7,035	3,251	3,784	Following persons in household
กลับภูมิลำเนา	2,369	1,120	1,249	719	324	395	1,650	797	854	To return home
ย้ายที่อยู่อาศัย	5,988	2,935	3,053	2,219	1,065	1,153	3,769	1,870	1,899	Change residence
ย้ายเข้าครัวเรือนสถาบัน	2,315	1,651	664	1,592	1,107	485	722	543	179	Change to institution household
อื่น ๆ	224	144	80	88	59	29	136	86	51	Others
ไม่ทราบ	441	331	111	134	110	25	307	221	86	Unknown

ตารางที่ 22 ครัวเรือนส่วนบุคคล จำแนกตามกลุ่มอายุของหัวหน้าครัวเรือน เพศ และเขตการปกครอง

Table 22 Private households by age group of households head, sex and area

กลุ่มอายุ ของหัวหน้าครัวเรือน	รวม Total	เขตการปกครอง Area		Age group of households head
		ในเขตเทศบาล Municipal area	นอกเขตเทศบาล Non-municipal area	
ยอดรวม	199,860	53,661	146,198	Total
น้อยกว่า 14 ปี	171	30	141	Less than 14
14 - 19	1,013	356	657	14 - 19
20 - 24	2,038	704	1,334	20 - 24
25 - 29	4,661	1,472	3,188	25 - 29
30 - 34	9,167	2,535	6,633	30 - 34
35 - 39	15,992	4,134	11,859	35 - 39
40 - 44	22,235	5,487	16,748	40 - 44
45 - 49	27,803	6,907	20,896	45 - 49
50 - 54	27,685	7,264	20,420	50 - 54
55 - 59	24,529	6,614	17,914	55 - 59
60 - 64	19,947	5,321	14,625	60 - 64
65 - 69	14,225	3,968	10,257	65 - 69
70 - 74	13,296	3,755	9,541	70 - 74
75 - 79	9,483	2,768	6,715	75 - 79
80 - 84	5,115	1,541	3,574	80 - 84
85 ขึ้นไป	2,501	805	1,696	85 and over

ตารางที่ 22 ครัวเรือนส่วนบุคคล จำแนกตามกลุ่มอายุของหัวหน้าครัวเรือน เพศ และเขตการปกครอง (ต่อ)

Table 22 Private households by age group of households head, sex and area (Contd.)

กลุ่มอายุ ของหัวหน้าครัวเรือน	รวม Total	เขตการปกครอง Area		Age group of households head
		ในเขตเทศบาล Municipal area	นอกเขตเทศบาล Non-municipal area	
หัวหน้าครัวเรือนชาย	130,490	32,494	97,996	Male head
น้อยกว่า 14 ปี	91	15	76	Less than 14
14 - 19	542	173	368	14 - 19
20 - 24	1,227	377	849	20 - 24
25 - 29	2,970	848	2,123	25 - 29
30 - 34	6,016	1,555	4,461	30 - 34
35 - 39	10,900	2,615	8,285	35 - 39
40 - 44	15,376	3,479	11,897	40 - 44
45 - 49	19,443	4,421	15,023	45 - 49
50 - 54	19,407	4,689	14,718	50 - 54
55 - 59	16,653	4,226	12,426	55 - 59
60 - 64	12,888	3,204	9,684	60 - 64
65 - 69	8,836	2,387	6,449	65 - 69
70 - 74	7,633	2,075	5,558	70 - 74
75 - 79	4,979	1,392	3,587	75 - 79
80 - 84	2,468	721	1,747	80 - 84
85 ขึ้นไป	1,060	316	744	85 and over

ตารางที่ 22 ครัวเรือนส่วนบุคคล จำแนกตามกลุ่มอายุของหัวหน้าครัวเรือน เพศ และเขตการปกครอง (ต่อ)

Table 22 Private households by age group of households head, sex and area (Contd.)

กลุ่มอายุ ของหัวหน้าครัวเรือน	รวม Total	เขตการปกครอง Area		Age group of households head
		ในเขตเทศบาล Municipal area	นอกเขตเทศบาล Non-municipal area	
หัวหน้าครัวเรือนหญิง	69,370	21,168	48,202	Female head
น้อยกว่า 14 ปี	80	15	65	Less than 14
14 - 19	472	183	288	14 - 19
20 - 24	811	327	484	20 - 24
25 - 29	1,690	625	1,065	25 - 29
30 - 34	3,151	980	2,171	30 - 34
35 - 39	5,092	1,518	3,574	35 - 39
40 - 44	6,859	2,008	4,851	40 - 44
45 - 49	8,360	2,486	5,873	45 - 49
50 - 54	8,277	2,575	5,702	50 - 54
55 - 59	7,876	2,388	5,488	55 - 59
60 - 64	7,058	2,117	4,941	60 - 64
65 - 69	5,389	1,581	3,808	65 - 69
70 - 74	5,663	1,680	3,983	70 - 74
75 - 79	4,504	1,375	3,129	75 - 79
80 - 84	2,647	821	1,827	80 - 84
85 ขึ้นไป	1,441	489	952	85 and over

ตารางเคหะ

สารบัญตารางสถิติ

ตารางเศษ

- ตารางที่ 1 คริวเรือนส่วนบุคคล จำแนกตามประเภทของที่อยู่อาศัย การครอบครองที่อยู่อาศัย และเขตการปกครอง
- ตารางที่ 2 คริวเรือนส่วนบุคคล จำแนกตามประเภทของที่อยู่อาศัย ลักษณะของที่อยู่อาศัย และเขตการปกครอง
- ตารางที่ 3 คริวเรือนส่วนบุคคล จำแนกตามการถือกรรมสิทธิ์ที่ดิน การครอบครองที่อยู่อาศัย และเขตการปกครอง
- ตารางที่ 4 คริวเรือนส่วนบุคคล จำแนกตามขนาดของครัวเรือน ประเภทของที่อยู่อาศัย และเขตการปกครอง
- ตารางที่ 5 คริวเรือนส่วนบุคคล จำแนกตามเชื้อเพลิงส่วนใหญ่ที่ใช้ในการประกอบอาหาร ประเภทของที่อยู่อาศัย และเขตการปกครอง
- ตารางที่ 6 คริวเรือนส่วนบุคคล จำแนกตามลักษณะการใช้ส้วม ประเภทของที่อยู่อาศัย และเขตการปกครอง
- ตารางที่ 7 คริวเรือนส่วนบุคคล จำแนกตามแหล่งที่มาของน้ำดื่ม และน้ำใช้ส่วนใหญ่ ประเภทของที่อยู่อาศัย และเขตการปกครอง
- ตารางที่ 8 คริวเรือนส่วนบุคคล จำแนกตามการเป็นเจ้าของเครื่องใช้ การมีอุปกรณ์เทคโนโลยี และเขตการปกครอง

ตารางที่ 1 ครีวเรือนส่วนบุคคล จำแนกตามประเภทของที่อยู่อาศัย การครอบครองที่อยู่อาศัย และเขตการปกครอง

Table 1 Private households by type of living quarters, tenure of living quarters and area

ประเภทของที่อยู่อาศัย และการครอบครองที่อยู่อาศัย	รวม Total		ในเขตเทศบาล Municipal area		นอกเขตเทศบาล Non-municipal area		Type of living quarters and tenure of living quarters
	ครีวเรือน	ร้อยละ	ครีวเรือน	ร้อยละ	ครีวเรือน	ร้อยละ	
	Households	Percent	Households	Percent	Households	Percent	
ประเภทของที่อยู่อาศัย	199,860	100.0	53,661	100.0	146,198	100.0	Type of living quarters
บ้านเดี่ยว	190,957	95.5	46,882	87.4	144,074	98.5	Detached house
ทาวน์เฮ้าส์/บ้านแฝด/ทาวน์โฮม	1,424	0.7	911	1.7	513	0.4	Town house/Duplex/Town Home
คอนโดมิเนียม/แมนชั่น	56	-	50	0.1	6	-	Condomenium/Mansion
แฟลต/อพาร์ทเมนท์/หอพัก	1,063	0.5	970	1.8	93	0.1	Flat/Apartment/Hostel
ตึกแถว/ห้องแถว/เรือนแถว	5,947	3.0	4,632	8.6	1,315	0.9	Row house/Shop house/Row room
ห้องภายในบ้าน	137	0.1	82	0.2	55	-	Room in house
เรือ/แพ/รถ	3	-	3	-	-	-	Boat/Raft/Motor vehicle
อื่น ๆ ^{1/}	274	0.1	132	0.2	142	0.1	Others ^{1/}
ไม่ทราบ	-	-	-	-	-	-	Unknown
การครอบครองที่อยู่อาศัย	199,860	100.0	53,661	100.0	146,198	100.0	Tenure of living quarters
เป็นเจ้าของมีภาระการผ่อนชำระ	12,347	6.2	4,140	7.7	8,207	5.6	Owner to pay by installment
เป็นเจ้าของไม่มีภาระการผ่อนชำระ	175,870	88.0	42,474	79.2	133,396	91.2	Owner not pay by installment
เช่าซื้อ	371	0.2	188	0.4	183	0.1	Hire purchaser
เช่า	5,943	3.0	4,160	7.8	1,782	1.2	Rent
อยู่โดยไม่เสียค่าเช่า เพราะเป็นส่วนหนึ่งของค่าจ้าง	951	0.5	599	1.1	352	0.2	Payment in kind for service
อยู่โดยไม่เสียค่าเช่าเพราะให้อยู่เปล่า	3,880	1.9	1,985	3.7	1,895	1.3	Rent free
อื่น ๆ	105	0.1	41	0.1	64	-	Others
ไม่ทราบ	394	0.2	76	0.1	318	0.2	Unknown

1/ รวมที่อยู่อาศัยในสำนักงาน

1/ Including room in office

ตารางที่ 2 ครัวเรือนส่วนบุคคล จำแนกตามประเภทของที่อยู่อาศัย ลักษณะของที่อยู่อาศัย และเขตการปกครอง

Table 2 Private households by type of living quarters, construction materials of dwelling unit and area

ลักษณะของที่อยู่อาศัย และเขตการปกครอง	รวม Total		ประเภทของที่อยู่อาศัย Type of living quarters					Construction materials of dwelling unit and area
	ครัวเรือน Households	ร้อยละ Percent	บ้านเดี่ยว Detached house	ทาวน์เฮ้าส์/บ้านแฝด/ทาวน์โฮม Town house/Duplex/ Town Home	คอนโดมิเนียม/แมนชั่น Condomenium/ Mansion	แฟลต/อพาร์ทเมนท์/หอพัก Flat/Apartment/ Hostel	ตึกแถว/ห้องแถว/เรือนแถว Row house/Shop house/ Row room	
ยอดรวม ^{1/}	199,446	100.0	190,957	1,424	56	1,063	5,947	Total ^{1/}
ตึก	47,573	23.9	41,076	1,424	56	931	4,086	Cement or brick
ไม้	116,660	58.5	115,280	-	-	61	1,318	Wood
ครึ่งตึกครึ่งไม้	34,148	17.1	33,536	-	-	70	542	Wood and cement or brick
ใช้วัสดุไม่ถาวรในท้องถิ่น ^{2/}	408	0.2	408	-	-	-	-	Non-permanent materials ^{2/}
ใช้วัสดุใช้แล้ว ^{3/}	232	0.1	232	-	-	-	-	Reused materials ^{3/}
อื่น ๆ	424	0.2	424	-	-	-	-	Others
ไม่ทราบ	-	-	-	-	-	-	-	Unknown
ในเขตเทศบาล	53,444	100.0	46,882	911	50	970	4,632	Municipal area
ตึก	17,852	33.4	12,668	911	50	858	3,366	Cement or brick
ไม้	25,112	47.0	24,212	-	-	52	848	Wood
ครึ่งตึกครึ่งไม้	10,242	19.2	9,764	-	-	60	418	Wood and cement or brick
ใช้วัสดุไม่ถาวรในท้องถิ่น ^{2/}	94	0.2	94	-	-	-	-	Non-permanent materials ^{2/}
ใช้วัสดุใช้แล้ว ^{3/}	84	0.2	84	-	-	-	-	Reused materials ^{3/}
อื่น ๆ	60	0.1	60	-	-	-	-	Others
ไม่ทราบ	-	-	-	-	-	-	-	Unknown
นอกเขตเทศบาล	146,001	100.0	144,074	513	6	93	1,315	Non-municipal area
ตึก	29,721	20.4	28,408	513	6	74	720	Cement or brick
ไม้	91,547	62.7	91,068	-	-	9	470	Wood
ครึ่งตึกครึ่งไม้	23,906	16.4	23,771	-	-	10	124	Wood and cement or brick
ใช้วัสดุไม่ถาวรในท้องถิ่น ^{2/}	314	0.2	314	-	-	-	-	Non-permanent materials ^{2/}
ใช้วัสดุใช้แล้ว ^{3/}	148	0.1	148	-	-	-	-	Reused materials ^{3/}
อื่น ๆ	365	0.2	365	-	-	-	-	Others
ไม่ทราบ	-	-	-	-	-	-	-	Unknown

1/ ไม่รวมครัวเรือนส่วนบุคคลที่มีที่อยู่อาศัยเป็นห้องภายในบ้าน ที่อยู่อาศัยในสำนักงาน และเรือ แพ รถมอเตอร์

2/ เช่น ไม้ไผ่ ใบจาก ฯลฯ

3/ เช่น ทีวี ลัง ฯลฯ

1/ Excluding private households which residence are room in house, room in office and boat/raft/motor vehicle

2/ e.g. Bamboo and thatch

3/ e.g. Boxes and crates

ตารางที่ 3 ครั้วเรือนส่วนบุคคล จำแนกตามการถือกรรมสิทธิ์ที่ดิน การครอบครองที่อยู่อาศัย และเขตการปกครอง

Table 3 Private households by land ownership, tenure of living quarters and area

การถือกรรมสิทธิ์ที่ดิน และเขตการปกครอง	รวม Total		การครอบครองที่อยู่อาศัย Tenure of living quarters			Land ownership and area
	ครั้วเรือน Households	ร้อยละ Percent	เป็นเจ้าของมีการชำระเงินชำระ Owner to pay by installment	เป็นเจ้าของไม่มีการชำระเงินชำระ Owner not pay by installment	เช่าซื้อ Hire purchaser	
ยอดรวม	188,588	100.0	12,347	175,870	371	Total
เป็นเจ้าของ	178,351	94.6	10,412	167,740	199	Owner
เช่าซื้อที่ดิน	2,298	1.2	793	1,445	60	Hire purchaser
เช่า	1,135	0.6	303	768	64	Rent
ไม่เสียค่าเช่าที่ดิน	5,157	2.7	660	4,477	19	Rent free
อื่น ๆ	672	0.4	80	589	3	Others
ไม่ทราบ	975	0.5	98	851	26	Unknown
ในเขตเทศบาล	46,801	100.0	4,140	42,474	188	Municipal area
เป็นเจ้าของ	44,082	94.2	3,534	40,471	78	Owner
เช่าซื้อที่ดิน	602	1.3	240	324	38	Hire purchaser
เช่า	738	1.6	186	509	44	Rent
ไม่เสียค่าเช่าที่ดิน	967	2.1	115	839	13	Rent free
อื่น ๆ	153	0.3	26	123	3	Others
ไม่ทราบ	259	0.6	39	208	13	Unknown
นอกเขตเทศบาล	141,786	100.0	8,207	133,396	183	Non-municipal area
เป็นเจ้าของ	134,269	94.7	6,879	127,269	122	Owner
เช่าซื้อที่ดิน	1,696	1.2	552	1,122	22	Hire purchaser
เช่า	397	0.3	117	259	20	Rent
ไม่เสียค่าเช่าที่ดิน	4,189	3.0	545	3,638	6	Rent free
อื่น ๆ	519	0.4	54	465	-	Others
ไม่ทราบ	716	0.5	60	643	13	Unknown

ตารางที่ 4 ครัวเรือนส่วนบุคคล จำแนกตามขนาดของครัวเรือน ประเภทของที่อยู่อาศัย และเขตการปกครอง

Table 4 Private households by size of household, type of living quarters and area

ขนาดของครัวเรือน และเขตการปกครอง	รวม Total		ประเภทของที่อยู่อาศัย Type of living quarters									Household size and area
	ครัวเรือน Households	ร้อยละ Percent	บ้านเดี่ยว Detached house	ทาวน์เฮ้าส์/ บ้านแฝด/ ทาวน์โฮม Town house/ Duplex/ Town Home	คอนโด- มีเนียม/ แมนชั่น Condo- menium/ Mansion	แฟลต/ อพาร์ทเมนท์/ หอพัก Flat/ Apartment/ Hostel	ตึกแถว/ ห้องแถว/ เรือนแถว Row house/ Shop house/ Row room	ห้อง ภายในบ้าน Room in house	เรือ/ แพ/รถ Boat/ Raft/ Motor vehicle	อื่น ๆ ^{1/} Others ^{1/}	ไม่ทราบ Unknown	
ยอดรวม	199,860	100.0	190,957	1,424	56	1,063	5,947	137	3	274	-	Total
1 คน	28,839	14.4	26,191	263	29	772	1,451	23	-	110	-	1 person
2 คน	49,563	24.8	47,322	346	8	138	1,666	27	2	54	-	2 persons
3 คน	53,177	26.6	51,234	368	7	76	1,401	48	-	42	-	3 persons
4 คน	37,932	19.0	36,663	245	6	63	878	31	2	45	-	4 persons
5 คน	17,643	8.8	17,190	114	3	11	302	5	-	18	-	5 persons
6 คน	8,910	4.5	8,664	66	2	-	172	3	-	3	-	6 persons
7 คน	2,302	1.2	2,247	11	-	3	39	-	-	2	-	7 persons
8 คน	898	0.4	872	3	-	-	23	-	-	-	-	8 persons
9 คน	344	0.2	332	6	-	-	4	-	-	1	-	9 persons
10 คนขึ้นไป	253	0.1	241	2	-	-	11	-	-	-	-	10 persons and over
ในเขตเทศบาล	53,661	100.0	46,882	911	50	970	4,632	82	3	132	-	Municipal area
1 คน	9,194	17.1	7,095	189	27	710	1,101	17	-	55	-	1 person
2 คน	14,021	26.1	12,295	217	8	122	1,334	14	2	30	-	2 persons
3 คน	13,378	24.9	11,929	227	6	64	1,105	28	-	18	-	3 persons
4 คน	9,249	17.2	8,317	164	6	61	665	17	2	18	-	4 persons
5 คน	4,501	8.4	4,173	68	2	9	237	3	-	9	-	5 persons
6 คน	2,192	4.1	2,020	39	2	-	129	2	-	-	-	6 persons
7 คน	683	1.3	644	5	-	3	29	-	-	2	-	7 persons
8 คน	269	0.5	249	2	-	-	18	-	-	-	-	8 persons
9 คน	91	0.2	86	-	-	-	4	-	-	-	-	9 persons
10 คนขึ้นไป	84	0.2	75	2	-	-	8	-	-	-	-	10 persons and over

ตารางที่ 4 ครัวเรือนส่วนบุคคล จำแนกตามขนาดของครัวเรือน ประเภทของที่อยู่อาศัย และเขตการปกครอง (ต่อ)

Table 4 Private households by size of household, type of living quarters and area (Contd.)

ขนาดของครัวเรือน และเขตการปกครอง	รวม Total		ประเภทของที่อยู่อาศัย Type of living quarters									Household size and area
	ครัวเรือน Households	ร้อยละ Percent	บ้านเดี่ยว Detached house	ทาวน์เฮ้าส์/ บ้านแฝด/ ทาวน์โฮม Town house/ Duplex/ Town Home	คอนโด- มิเนียม/ แมนชั่น Condo- menium/ Mansion	แฟลต/ อพาร์ทเมนต์/ หอพัก Flat/ Apartment/ Hostel	ตึกแถว/ ห้องแถว/ เรือนแถว Row house/ Shop house/ Row room	ห้อง ภายในบ้าน Room in house	เรือ/ แพ/รถ Boat/ Raft/ Motor vehicle	อื่น ๆ ^{1/} Others ^{1/}	ไม่ทราบ Unknown	
นอกเขตเทศบาล	146,198	100.0	144,074	513	6	93	1,315	55	-	142	-	Non-municipal area
1 คน	19,644	13.4	19,096	74	3	62	349	6	-	55	-	1 person
2 คน	35,542	24.3	35,027	129	-	16	332	13	-	24	-	2 persons
3 คน	39,800	27.2	39,306	141	1	12	296	20	-	24	-	3 persons
4 คน	28,682	19.6	28,346	82	-	2	213	13	-	27	-	4 persons
5 คน	13,142	9.0	13,018	46	1	2	65	1	-	9	-	5 persons
6 คน	6,718	4.6	6,644	28	-	-	42	1	-	3	-	6 persons
7 คน	1,619	1.1	1,603	6	-	-	10	-	-	-	-	7 persons
8 คน	629	0.4	623	2	-	-	4	-	-	-	-	8 persons
9 คน	253	0.2	246	6	-	-	-	-	-	1	-	9 persons
10 คนขึ้นไป	169	0.1	166	-	-	-	3	-	-	-	-	10 persons and over

1/ รวมที่อยู่อาศัยในสำนักงาน

1/ Including room in office

ตารางที่ 5ครัวเรือนส่วนบุคคล จำแนกตามเชื้อเพลิงส่วนใหญ่ที่ใช้ในการประกอบอาหาร ประเภทของที่อยู่อาศัย และเขตการปกครอง

Table 5 Private households by major source of cooking fuel, type of living quarters and area

เชื้อเพลิงที่ใช้ในการประกอบอาหาร และเขตการปกครอง	รวม Total		ประเภทของที่อยู่อาศัย Type of living quarters										Cooking fuel and area
	ครัวเรือน Households	ร้อยละ Percent	บ้านเดี่ยว Detached house	ทาวน์เฮ้าส์/ บ้านแฝด/ ทาวน์โฮม Town house/ Duplex/ Town Home	คอนโด- มิเนียม/ แมนชั่น Condo- menium/ Mansion	แฟลต/ อพาร์ทเมนท์/ หอคัก Flat/ Apartment/ Hostel	ตึกแถว/ ห้องแถว/ เรือนแถว Row house/ Shop house/ Row room	ห้อง ภายในบ้าน Room in house	เรือ/ แพ/รถ Boat/ Raft/ Motor vehicle	อื่น ๆ ^{1/} Others ^{1/}	ไม่ทราบ Unknown		
				ไม่ทราบ Unknown									
ยอดรวม	199,860	100.0	190,957	1,424	56	1,063	5,947	137	3	274	-	Total	
ก๊าซ	139,433	69.8	132,714	1,092	26	381	4,913	119	2	187	-	Gas	
ถ่าน/ฟืน/เศษไม้	52,592	26.3	52,143	167	-	6	241	4	2	28	-	Charcoal/Wood/Scrab wood	
ไฟฟ้า	4,285	2.1	3,758	49	6	181	266	3	-	21	-	Electricity	
น้ำมันก๊าด/อื่น ๆ	55	-	49	2	-	2	3	-	-	-	-	Kerosene/Others	
ไม่มีการหุงต้ม	2,490	1.2	1,323	112	24	493	495	9	-	35	-	Not cooking	
ไม่ทราบ	1,005	0.5	970	3	-	-	28	2	-	3	-	Unknown	
ในเขตเทศบาล	53,661	100.0	46,882	911	50	970	4,632	82	3	132	-	Municipal area	
ก๊าซ	40,768	76.0	35,602	738	21	340	3,900	74	2	91	-	Gas	
ถ่าน/ฟืน/เศษไม้	9,268	17.3	9,114	43	-	1	101	-	2	6	-	Charcoal/Wood/Scrab wood	
ไฟฟ้า	1,666	3.1	1,236	32	5	166	213	-	-	14	-	Electricity	
น้ำมันก๊าด/อื่น ๆ	20	-	16	-	-	2	3	-	-	-	-	Kerosene/Others	
ไม่มีการหุงต้ม	1,749	3.3	729	94	24	461	411	8	-	22	-	Not cooking	
ไม่ทราบ	190	0.4	185	3	-	-	3	-	-	-	-	Unknown	
นอกเขตเทศบาล	146,198	100.0	144,074	513	6	93	1,315	55	-	142	-	Non-municipal area	
ก๊าซ	98,665	67.5	97,112	354	4	41	1,013	45	-	96	-	Gas	
ถ่าน/ฟืน/เศษไม้	43,324	29.6	43,029	123	-	5	140	4	-	22	-	Charcoal/Wood/Scrab wood	
ไฟฟ้า	2,619	1.8	2,522	17	1	15	53	3	-	7	-	Electricity	
น้ำมันก๊าด/อื่น ๆ	34	-	33	2	-	-	-	-	-	-	-	Kerosene/Others	
ไม่มีการหุงต้ม	741	0.5	593	17	-	32	84	1	-	13	-	Not cooking	
ไม่ทราบ	814	0.6	785	-	-	-	25	2	-	3	-	Unknown	

1/ รวมที่อยู่อาศัยในสำนักงาน

1/ Including room in office

ตารางที่ 6 คริวเรือนส่วนบุคคล จำแนกตามลักษณะการใช้ส้วม ประเภทของที่อยู่อาศัย และเขตการปกครอง

Table 6 Private households by toilet facility, type of living quarters and area

ลักษณะการใช้ส้วม และเขตการปกครอง	รวม Total		ประเภทของที่อยู่อาศัย Type of living quarters										Toilet facility and area
	ครัวเรือน Households	ร้อยละ Percent	บ้านเดี่ยว Detached house	ทาวน์เฮ้าส์/ บ้านแฝด/ ทาวน์โฮม Town house/ Duplex/ Town Home	คอนโด- มิเนียม/ แมนชั่น Condo- menium/ Mansion	แฟลต/ อพาร์ทเมนท์/ โฮเทล Flat/ Apartment/ Hostel	ตึกแถว/ ห้องแถว/ เรือนแถว Row house/ Shop house/ Row room	ห้อง ภายในบ้าน Room	เรือ/ แพ/รถ Boat/ Raft/ Motor vehicle	อื่น ๆ ^{1/} Others ^{1/}	ไม่ทราบ Unknown		
ยอดรวม	199,860	100.0	190,957	1,424	56	1,063	5,947	137	3	274	-	Total	
ส้วมแบบนั่งห้อยเท้า	34,053	17.0	30,584	487	31	475	2,339	52	-	85	-	Sitting toilet	
ส้วมแบบนั่งยอง	158,088	79.1	153,378	795	15	581	3,072	75	2	171	-	Squat toilet	
ส้วมแบบนั่งห้อยเท้า และส้วมแบบนั่งยอง	7,545	3.8	6,868	141	9	7	493	11	-	15	-	Sitting and squat toilet	
ส้วมหลุม/ส้วมถัง/ ส้วมถ่ายลงแม่น้ำ ลำคลอง	61	0.0	59	-	-	-	-	-	2	-	-	Pit toilet/ Defecate into river or canal	
ไม่มีส้วม	69	0.0	67	-	-	-	-	-	-	1	-	No toilet	
ไม่ทราบ	45	0.0	-	1	-	-	42	-	-	1	-	Unknown	
ในเขตเทศบาล	53,661	100.0	46,882	911	50	970	4,632	82	3	132	-	Municipal area	
ส้วมแบบนั่งห้อยเท้า	13,959	26.0	11,060	375	30	444	1,964	36	-	50	-	Sitting toilet	
ส้วมแบบนั่งยอง	36,475	68.0	33,148	436	14	521	2,243	38	2	74	-	Squat toilet	
ส้วมแบบนั่งห้อยเท้า และส้วมแบบนั่งยอง	3,179	5.9	2,660	100	6	5	393	8	-	8	-	Sitting and squat toilet	
ส้วมหลุม/ส้วมถัง/ ส้วมถ่ายลงแม่น้ำ ลำคลอง	16	0.0	15	-	-	-	-	-	2	-	-	Pit toilet/ Defecate into river or canal	
ไม่มีส้วม	-	-	-	-	-	-	-	-	-	-	-	No toilet	
ไม่ทราบ	32	0.1	-	-	-	-	32	-	-	-	-	Unknown	
นอกเขตเทศบาล	146,198	100.0	144,074	513	6	93	1,315	55	-	142	-	Non-municipal area	
ส้วมแบบนั่งห้อยเท้า	20,094	13.7	19,524	112	1	30	375	16	-	35	-	Sitting toilet	
ส้วมแบบนั่งยอง	121,612	83.2	120,230	358	1	60	830	37	-	97	-	Squat toilet	
ส้วมแบบนั่งห้อยเท้า และส้วมแบบนั่งยอง	4,366	3.0	4,209	41	3	3	100	3	-	7	-	Sitting and squat toilet	
ส้วมหลุม/ส้วมถัง/ ส้วมถ่ายลงแม่น้ำ ลำคลอง	44	0.0	44	-	-	-	-	-	-	-	-	Pit toilet/ Defecate into river or canal	
ไม่มีส้วม	69	0.0	67	-	-	-	-	-	-	1	-	No toilet	
ไม่ทราบ	13	0.0	-	1	-	-	10	-	-	1	-	Unknown	

1/ รวมที่อยู่อาศัยในสำนักงาน

1/ Including room in office

ตารางที่ 7 คริวเรือนส่วนบุคคล จำแนกตามแหล่งที่มาของน้ำดื่ม และน้ำใช้ส่วนใหญ่ ประเภทของที่อยู่อาศัย และเขตการปกครอง (ต่อ)

Table 7 Private households by major source of drinking water and water supply, type of living quarters and area (Contd.)

แหล่งที่มาของน้ำดื่ม น้ำใช้ และเขตการปกครอง	รวม Total		ประเภทของที่อยู่อาศัย Type of living quarters									Source of drinking water, water supply and area
	ครัวเรือน	ร้อยละ	บ้านเดี่ยว	ทาวน์เฮ้าส์/ บ้านแฝด/ ทาวน์โฮม	คอนโด- มิเนียม/ แมนชั่น	แฟลต/ อพาร์ทเมนท์/ หอพัก	ตึกแถว/ ห้องแถว/ เรือนแถว	ห้อง ภายในบ้าน	เรือ/ แพ/รถ เรือ/	อื่น ๆ ^{1/}	ไม่ทราบ	
	Households	Percent	Detached house	Duplex/ Town Home	Condo- menium/ Mansion	Flat/ Apartment/ Hostel	Row house/ Shop house/ Row room	Room in house	Boat/ Raft/ Motor vehicle	Others ^{1/}	Unknown	
นอกเขตเทศบาล												Non-municipal area
น้ำดื่ม	146,198	100.0	144,074	513	6	93	1,315	55	-	142	-	Drinking water
น้ำประปา	89,850	61.5	88,890	283	4	24	552	36	-	61	-	Tap water
น้ำประปาผ่านการบำบัด (ต้ม/กรอง)	18,233	12.5	17,810	74	-	9	305	8	-	27	-	Treated tap water (boiled/filtered)
น้ำบาดาล	1,002	0.7	996	4	-	-	-	-	-	2	-	Underground water
น้ำบ่อ	8,011	5.5	7,970	23	-	-	16	-	-	3	-	Well water
น้ำจากแม่น้ำ/ลำธาร/คลอง/ น้ำตก/ภูเขา	127	0.1	124	-	-	-	3	-	-	-	-	River, stream, canal, waterfall, mountain
น้ำฝน	19,527	13.4	19,420	35	-	1	58	1	-	10	-	Rain water
น้ำดื่มบรรจุขวด/ ตู้น้ำดื่มหยอดเหรียญ	9,404	6.4	8,819	94	1	59	381	10	-	39	-	Bottled water, water from vending machine
อื่น ๆ	35	0.0	35	-	-	-	-	-	-	-	-	Others
ไม่ทราบ	6	0.0	6	-	-	-	-	-	-	-	-	Unknown
น้ำใช้	146,198	100.0	144,074	513	6	93	1,315	55	-	142	-	Water supply
น้ำประปา	125,218	85.7	123,239	461	6	81	1,257	52	-	121	-	Tap water
น้ำประปาผ่านการบำบัด (ต้ม/กรอง)	256	0.2	256	-	-	-	-	-	-	-	-	Treated tap water (boiled/filtered)
น้ำบาดาล	1,496	1.0	1,464	5	-	11	6	2	-	9	-	Underground water
น้ำบ่อ	15,035	10.3	14,951	41	-	1	29	1	-	10	-	Well water
น้ำจากแม่น้ำ/ลำธาร/คลอง/ น้ำตก/ภูเขา	1,871	1.3	1,860	3	-	-	6	-	-	1	-	River, stream, canal, waterfall, mountain
น้ำฝน	2,053	1.4	2,033	3	-	-	17	-	-	-	-	Rain water
อื่น ๆ	260	0.2	260	-	-	-	-	-	-	-	-	Others
ไม่ทราบ	6	0.0	6	-	-	-	-	-	-	-	-	Unknown

1/ รวมที่อยู่อาศัยในสำนักงาน

1/ Including room in office

ตารางที่ 8ครัวเรือนส่วนบุคคล จำแนกตามการเป็นเจ้าของเครื่องใช้ การมีอุปกรณ์เทคโนโลยี และเขตการปกครอง

Table 8 Private households by ownership of appliance, have technology and area

การเป็นเจ้าของเครื่องใช้ การมีอุปกรณ์เทคโนโลยี และเขตการปกครอง	ครัวเรือน Household				ร้อยละการเป็นเจ้าของเครื่องใช้ Percent with ownership of appliance	Ownership of appliance, have technology and area
	รวม Total	ไม่มี None	มี With appliance	ไม่ทราบ Unknown		
ยอดรวม						Total
การเป็นเจ้าของเครื่องใช้						Ownership of appliance
โทรทัศน์	199,860	7,077	192,783	-	96.5	Television
เครื่องเล่น วีซีดี/ดีวีดี	199,860	53,673	146,187	-	73.1	VCD/DVD player
โทรศัพท์มือถือ	199,860	21,924	177,936	-	89	Mobile phone
คอมพิวเตอร์	199,860	159,327	40,533	-	20.3	Computer
ตู้เย็น/ตู้แช่	199,860	18,744	181,116	-	90.6	Fridge/Cold box
ไมโครเวฟ/เตาอบ	199,860	180,375	19,484	-	9.7	Microwave
เครื่องซักผ้า	199,860	59,411	140,449	-	70.3	Washing machine
เครื่องปรับอากาศ	199,860	173,766	26,093	-	13.1	Ari conditioner
รถยนต์ส่วนบุคคล/รถปิกอัพ/รถตู้	199,860	137,688	62,172	-	31.1	Car/Pick-up truck/Van
รถจักรยานยนต์	199,860	27,952	171,908	-	86	Motorcycle
รถแทรกเตอร์ 4 ล้อ	199,860	187,100	12,760	-	6.4	4 wheels tractor
รถไถ 2 ล้อ	199,860	127,169	72,685	6	36.4	2 wheels tractor
การมีอุปกรณ์เทคโนโลยี						Have technology
เคเบิลทีวี	199,860	189,653	10,207	-	5.1	Cable TV
จานดาวเทียม	199,860	146,787	53,073	-	26.6	Satellite dish
อินเทอร์เน็ต	199,860	188,519	11,341	-	5.7	Internet

ตารางที่ 8ครัวเรือนส่วนบุคคล จำแนกตามการเป็นเจ้าของเครื่องใช้ การมีอุปกรณ์เทคโนโลยี และเขตการปกครอง (ต่อ)

Table 8 Private households by ownership of appliance, have technology and area (Contd.)

การเป็นเจ้าของเครื่องใช้ การมีอุปกรณ์เทคโนโลยี และเขตการปกครอง	ครัวเรือน Household				ร้อยละการเป็นเจ้าของเครื่องใช้ Percent with ownership of appliance	Ownership of appliance, have technology and area
	รวม Total	ไม่มี None	มี With appliance	ไม่ทราบ Unknown		
ในเขตเทศบาล						Municipal area
การเป็นเจ้าของเครื่องใช้						Ownership of appliance
โทรทัศน์	53,661	1,534	52,127	-	97.1	Television
เครื่องเล่น วีซีดี/ดีวีดี	53,661	13,455	40,206	-	74.9	VCD/DVD player
โทรศัพท์มือถือ	53,661	4,938	48,724	-	90.8	Mobile phone
คอมพิวเตอร์	53,661	37,484	16,178	-	30.1	Computer
ตู้เย็น/ตู้แช่	53,661	4,253	49,408	-	92.1	Fridge/Cold box
ไมโครเวฟ/เตาอบ	53,661	44,160	9,502	-	17.7	Microwave
เครื่องซักผ้า	53,661	13,297	40,364	-	75.2	Washing machine
เครื่องปรับอากาศ	53,661	39,648	14,014	-	26.1	Air conditioner
รถยนต์ส่วนบุคคล/รถปิกอัพ/รถตู้	53,661	32,308	21,354	-	39.8	Car/Pick-up truck/Van
รถจักรยานยนต์	53,661	7,357	46,304	-	86.3	Motorcycle
รถแทรกเตอร์ 4 ล้อ	53,661	51,391	2,270	-	4.2	4 wheels tractor
รถไถ 2 ล้อ	53,661	45,282	8,379	-	15.6	2 wheels tractor
การมีอุปกรณ์เทคโนโลยี						Have technology
เคเบิลทีวี	53,661	48,986	4,676	-	8.7	Cable TV
จานดาวเทียม	53,661	36,036	17,626	-	32.8	Satellite dish
อินเทอร์เน็ต	53,661	47,653	6,008	-	11.2	Internet

ตารางที่ 8ครัวเรือนส่วนบุคคล จำแนกตามการเป็นเจ้าของเครื่องใช้ การมีอุปกรณ์เทคโนโลยี และเขตการปกครอง (ต่อ)

Table 8 Private households by ownership of appliance, have technology and area (Contd.)

การเป็นเจ้าของเครื่องใช้ การมีอุปกรณ์เทคโนโลยี และเขตการปกครอง	ครัวเรือน Household				ร้อยละการเป็นเจ้าของเครื่องใช้ Percent with ownership of appliance	Ownership of appliance, have technology and area
	รวม Total	ไม่มี None	มี With appliance	ไม่ทราบ Unknown		
นอกเขตเทศบาล						Non-municipal area
การเป็นเจ้าของเครื่องใช้						Ownership of appliance
โทรทัศน์	146,198	5,543	140,656	-	96.2	Television
เครื่องเล่น วีซีดี/ดีวีดี	146,198	40,218	105,980	-	72.5	VCD/DVD player
โทรศัพท์มือถือ	146,198	16,986	129,212	-	88.4	Mobile phone
คอมพิวเตอร์	146,198	121,843	24,355	-	16.7	Computer
ตู้เย็น/ตู้แช่	146,198	14,491	131,707	-	90.1	Fridge/Cold box
ไมโครเวฟ/เตาอบ	146,198	136,216	9,983	-	6.8	Microwave
เครื่องซักผ้า	146,198	46,114	100,085	-	68.5	Washing machine
เครื่องปรับอากาศ	146,198	134,119	12,079	-	8.3	Air conditioner
รถยนต์ส่วนบุคคล/รถปิกอัพ/รถตู้	146,198	105,380	40,818	-	27.9	Car/Pick-up truck/Van
รถจักรยานยนต์	146,198	20,595	125,604	-	85.9	Motorcycle
รถแทรกเตอร์ 4 ล้อ	146,198	135,708	10,490	-	7.2	4 wheels tractor
รถไถ 2 ล้อ	146,198	81,887	64,305	6	44.0	2 wheels tractor
การมีอุปกรณ์เทคโนโลยี						Have technology
เคเบิลทีวี	146,198	140,667	5,531	-	3.8	Cable TV
จานดาวเทียม	146,198	110,752	35,447	-	24.2	Satellite dish
อินเทอร์เน็ต	146,198	140,865	5,333	-	3.6	Internet

ภาคผนวก

วิธีการประมาณผล

การประมาณผลเพื่อการนำเสนอผลระดับอำเภอ ประกอบด้วย 2 ส่วน คือ ส่วนที่ 1 : ลักษณะทางประชากร และ ส่วนที่ 2 : ลักษณะการอยู่อาศัยของครัวเรือนส่วนบุคคล

กำหนดให้	$h = 1, 2, 3, 4, 5$	แทนภาค
	$i = 1, 2, 3, \dots, A_h$	แทนจังหวัด
	$j = 1, 2, 3, \dots, B_i$	แทนอำเภอ
	$k = 1, 2$	แทนเขตการปกครอง
	$l = 1, 2$	แทนเพศ

ส่วนที่ 1 : ลักษณะทางประชากร

การประมาณค่ายอดรวม

1.1 สูตรการคำนวณค่าประมาณยอดรวมของลักษณะที่ต้องการศึกษา Y ของประชากรสำหรับเพศ l เขตการปกครอง k อำเภอ j จังหวัด i ภาค h คือ

$$\hat{Y}_{1hijkl} = \frac{y_{1hijkl}}{x_{1hijkl}} X_{1hijkl} = r_{1hijkl} X_{1hijkl} \quad \dots\dots\dots (1)$$

โดยที่ y_{1hijkl} คือ ค่าของลักษณะที่ต้องการศึกษา Y ของประชากรที่แจงนับได้ทั้งสิ้น สำหรับเพศ l เขตการปกครอง k อำเภอ j จังหวัด i ภาค h

x_{1hijkl} คือ จำนวนคน (ประชากร) ที่แจงนับได้ทั้งสิ้น สำหรับเพศ l เขตการปกครอง k อำเภอ j จังหวัด i ภาค h

X_{1hijkl} คือ จำนวนคน (ประชากร) ทั้งหมดที่ได้จากการนับจด สำหรับเพศ l เขตการปกครอง k อำเภอ j จังหวัด i ภาค h

r_{1hijkl} คือ อัตราส่วนของค่าของลักษณะที่ต้องการศึกษา Y ของประชากรที่แจงนับได้ทั้งสิ้น กับจำนวนคน (ประชากร) ที่แจงนับได้ทั้งสิ้น สำหรับเพศ l เขตการปกครอง k อำเภอ j จังหวัด i ภาค h ซึ่ง

$$r_{1hijkl} = \frac{y_{1hijkl}}{x_{1hijkl}} \quad \dots\dots\dots (2)$$

1.2 สูตรการคำนวณค่าประมาณยอดรวมของลักษณะที่ต้องการศึกษา Y ของประชากร สำหรับเขตการปกครอง k อำเภอ j จังหวัด i ภาค h คือ

$$\hat{Y}_{1hijk} = \sum_{l=1}^2 \hat{Y}_{1hijkl} \quad \dots\dots\dots (3)$$

1.3 สูตรการคำนวณค่าประมาณยอดรวมของลักษณะที่ต้องการศึกษา Y ของประชากร สำหรับเขต l อำเภอ j จังหวัด i ภาค h คือ

$$\hat{Y}_{1hijl} = \sum_{k=1}^2 \hat{Y}_{1hijkl} \quad \dots\dots\dots (4)$$

1.4 สูตรการคำนวณค่าประมาณยอดรวมของลักษณะที่ต้องการศึกษา Y ของประชากร สำหรับอำเภอ j จังหวัด i ภาค h คือ

$$\hat{Y}_{1hij} = \sum_{k=1}^2 \hat{Y}_{1hijk} = \sum_{l=1}^2 \hat{Y}_{1hijl} \quad \dots\dots\dots (5)$$

1.5 สูตรการคำนวณค่าประมาณยอดรวมของลักษณะที่ต้องการศึกษา Y ของประชากร สำหรับเขต l เขตการปกครอง k จังหวัด i ภาค h คือ

$$\hat{Y}_{1hikl} = \sum_{j=1}^{B_i} \hat{Y}_{1hijkl} \quad \dots\dots\dots (6)$$

1.6 สูตรการคำนวณค่าประมาณยอดรวมของลักษณะที่ต้องการศึกษา Y ของประชากร สำหรับเขตการปกครอง k จังหวัด i ภาค h คือ

$$\hat{Y}_{1hik} = \sum_{j=1}^{B_i} \hat{Y}_{1hijk} = \sum_{l=1}^2 \hat{Y}_{1hikl} \quad \dots\dots\dots (7)$$

1.7 สูตรการคำนวณค่าประมาณยอดรวมของลักษณะที่ต้องการศึกษา Y ของประชากร สำหรับเขต l จังหวัด i ภาค h คือ

$$\hat{Y}_{1hil} = \sum_{j=1}^{B_i} \hat{Y}_{1hijl} = \sum_{k=1}^2 \hat{Y}_{1hikl} \quad \dots\dots\dots (8)$$

1.8 สูตรการคำนวณค่าประมาณยอดรวมของลักษณะที่ต้องการศึกษา Y ของประชากร สำหรับจังหวัด i ภาค h คือ

$$\hat{Y}_{1hi} = \sum_{j=1}^{B_i} \hat{Y}_{1hij} = \sum_{k=1}^2 \hat{Y}_{1hik} = \sum_{l=1}^2 \hat{Y}_{1hil} \quad \dots\dots\dots (9)$$

1.9 สูตรการคำนวณค่าประมาณยอดรวมของลักษณะที่ต้องการศึกษา Y ของประชากร สำหรับเพศ l เขตการปกครอง k ภาค h คือ

$$\hat{Y}_{1hkl} = \sum_{i=1}^{A_h} \hat{Y}_{1hikl} \quad \dots\dots\dots (10)$$

1.10 สูตรการคำนวณค่าประมาณยอดรวมของลักษณะที่ต้องการศึกษา Y ของประชากร สำหรับเขตการปกครอง k ภาค h คือ

$$\hat{Y}_{1hk} = \sum_{i=1}^{A_h} \hat{Y}_{1hik} = \sum_{l=1}^2 \hat{Y}_{1hkl} \quad \dots\dots\dots (11)$$

1.11 สูตรการคำนวณค่าประมาณยอดรวมของลักษณะที่ต้องการศึกษา Y ของประชากร สำหรับเพศ l ภาค h คือ

$$\hat{Y}_{1hl} = \sum_{i=1}^{A_h} \hat{Y}_{1hil} = \sum_{k=1}^2 \hat{Y}_{1hkl} \quad \dots\dots\dots (12)$$

1.12 สูตรการคำนวณค่าประมาณยอดรวมของลักษณะที่ต้องการศึกษา Y ของประชากร สำหรับภาค h คือ

$$\hat{Y}_{1h} = \sum_{i=1}^{A_h} \hat{Y}_{1hi} = \sum_{k=1}^2 \hat{Y}_{1hk} = \sum_{l=1}^2 \hat{Y}_{1hl} \quad \dots\dots\dots (13)$$

1.13 สูตรการคำนวณค่าประมาณยอดรวมของลักษณะที่ต้องการศึกษา Y ของประชากร สำหรับเขตการปกครอง k ทวีราชอาณาจักร คือ

$$\hat{Y}_{1k} = \sum_{h=1}^5 \hat{Y}_{1hk} \quad \dots\dots\dots (14)$$

1.14 สูตรการคำนวณค่าประมาณยอดรวมของลักษณะที่ต้องการศึกษา Y ของประชากร สำหรับเพศ l ทวีราชอาณาจักร คือ

$$\hat{Y}_{1l} = \sum_{h=1}^5 \hat{Y}_{1hl} \quad \dots\dots\dots (15)$$

1.15 สูตรการคำนวณค่าประมาณยอดรวมของลักษณะที่ต้องการศึกษา Y ของประชากร สำหรับทวีราชอาณาจักร คือ

$$\hat{Y}_1 = \sum_{h=1}^5 \hat{Y}_{1h} = \sum_{k=1}^2 \hat{Y}_{1k} = \sum_{l=1}^2 \hat{Y}_{1l} \quad \dots\dots\dots (16)$$

ส่วนที่ 2 : ลักษณะการอยู่อาศัยของครัวเรือนส่วนบุคคล

การประมาณค่ายอดรวม

2.1 สูตรการคำนวณค่าประมาณยอดรวมของลักษณะที่ต้องการศึกษา Y ของครัวเรือนส่วนบุคคล สำหรับเขตการปกครอง k อำเภอ j จังหวัด i ภาค h คือ

$$\hat{Y}_{21hijk} = \frac{y_{21hijk}}{n_{1hijk}} N_{1hijk} = r_{21hijk} N_{1hijk} \quad \dots\dots\dots (17)$$

โดยที่ y_{21hijk} คือ ค่าของลักษณะที่ต้องการศึกษา Y ของครัวเรือนส่วนบุคคลที่แจงนับได้ทั้งสิ้น สำหรับเขตการปกครอง k อำเภอ j จังหวัด i ภาค h

n_{1hijk} คือ จำนวนครัวเรือนส่วนบุคคลที่แจงนับได้ทั้งสิ้น สำหรับเขตการปกครอง k อำเภอ j จังหวัด i ภาค h

N_{1hijk} คือ จำนวนครัวเรือนส่วนบุคคลทั้งสิ้นที่ได้จากการนับจุด สำหรับเขตการปกครอง k อำเภอ j จังหวัด i ภาค h

r_{21hijk} คือ อัตราส่วนของค่าของลักษณะที่ต้องการศึกษา Y ของครัวเรือนส่วนบุคคลที่แจงนับได้ทั้งสิ้น กับจำนวนครัวเรือนส่วนบุคคลที่แจงนับได้ทั้งสิ้น สำหรับเขตการปกครอง k อำเภอ j จังหวัด i ภาค h ซึ่ง

$$r_{21hijk} = \frac{y_{21hijk}}{n_{1hijk}} \quad \dots\dots\dots (18)$$

2.2 สูตรการคำนวณค่าประมาณยอดรวมของลักษณะที่ต้องการศึกษา Y ของครัวเรือนส่วนบุคคล สำหรับอำเภอ j จังหวัด i ภาค h คือ

$$\hat{Y}_{21hij} = \sum_{k=1}^2 \hat{Y}_{21hijk} \quad \dots\dots\dots (19)$$

2.3 สูตรการคำนวณค่าประมาณยอดรวมของลักษณะที่ต้องการศึกษา Y ของครัวเรือนส่วนบุคคล สำหรับเขตการปกครอง k จังหวัด i ภาค h คือ

$$\hat{Y}_{21hik} = \sum_{j=1}^{B_i} \hat{Y}_{21hijk} \quad \dots\dots\dots (20)$$

2.4 สูตรการคำนวณค่าประมาณยอดรวมของลักษณะที่ต้องการศึกษา Y ของครัวเรือนส่วนบุคคล สำหรับจังหวัด i ภาค h คือ

$$\hat{Y}_{21hi} = \sum_{j=1}^{B_i} \hat{Y}_{21hij} = \sum_{k=1}^2 \hat{Y}_{21hik} \quad \text{..... (21)}$$

2.5 สูตรการคำนวณค่าประมาณยอดรวมของลักษณะที่ต้องการศึกษา Y ของครัวเรือนส่วนบุคคล สำหรับเขตการปกครอง k ภาค h คือ

$$\hat{Y}_{21hk} = \sum_{i=1}^{A_h} \hat{Y}_{21hik} \quad \text{..... (22)}$$

2.6 สูตรการคำนวณค่าประมาณยอดรวมของลักษณะที่ต้องการศึกษา Y ของครัวเรือนส่วนบุคคล สำหรับภาค h คือ

$$\hat{Y}_{21h} = \sum_{i=1}^{A_h} \hat{Y}_{21hi} = \sum_{k=1}^2 \hat{Y}_{21hk} \quad \text{..... (23)}$$

2.7 สูตรการคำนวณค่าประมาณยอดรวมของลักษณะที่ต้องการศึกษา Y ของครัวเรือนส่วนบุคคล สำหรับเขตการปกครอง k ทวีราชอาณาจักร คือ

$$\hat{Y}_{21k} = \sum_{h=1}^5 \hat{Y}_{21hk} \quad \text{..... (24)}$$

2.8 สูตรการคำนวณค่าประมาณยอดรวมของลักษณะที่ต้องการศึกษา Y ของครัวเรือนส่วนบุคคล สำหรับทวีราชอาณาจักร คือ

$$\hat{Y}_{21} = \sum_{h=1}^5 \hat{Y}_{21h} = \sum_{k=1}^2 \hat{Y}_{21k} \quad \text{..... (25)}$$

ตอนที่ 2 ลักษณะทางประชากร

ถามทุกคน							
ลำดับที่ (มีชื่อในทะเบียนบ้าน หรือไม่ก็ได้)	ชื่อตัวและชื่อสกุล บันทึก ยศ คำนำหน้าชื่อ ชื่อตัวและชื่อสกุล (เรียงตามลำดับ) ดังนี้	ความเกี่ยวพันกับ หัวหน้าครัวเรือน ".....(ชื่อ)..... เป็นอะไร กับหัวหน้าครัวเรือน"	เพศ	อายุ ".....(ชื่อ)..... อายุเท่าใด"	เดือนและปีเกิด ".....(ชื่อ)..... เกิดเดือน และปีอะไร"	ศาสนา ".....(ชื่อ)..... นับถือ ศาสนาอะไร"	
		บันทึกรหัส	บันทึกรหัส	บันทึก	- ให้บันทึกรหัส	บันทึกรหัส	
	หัวหน้าครัวเรือน	สมาชิกในครัวเรือนส่วนบุคคล	ชาย..... 1	อายุเต็มปีบริบูรณ์	เดือนและปีเกิด	พุทฺธ..... 1	
	ภรรยาหรือสามี	หัวหน้าครัวเรือน..... 1	หญิง..... 2	ถึงวันคล้ายวันเกิด	เช่น ถ้าเกิดเดือนมิถุนายน พ.ศ. 2525	อิสลาม..... 2	
	บุตรที่ยังไม่ได้สมรส (เรียงตามลำดับอายุมากไปน้อย)	ภรรยาหรือสามี..... 2		ครั้งสุดท้ายก่อนวันที่	ให้บันทึก เดือน "6"	คริสต์..... 3	
	บุตรที่สมรสแล้วและคู่สมรส	บุตร (รวมบุตรเลี้ยงและบุตรบุญธรรม)		1 ก.ค. 2553	ปี (พ.ศ.) "525"	ฮินดู..... 4	
	บุตรของบุตร	- ยังไม่ได้สมรส..... 3		ถ้าอายุไม่ถึง 1 ปี บันทึก "0" ขีดขวา	(ให้บันทึกตัวเลข 3 หลักหลัง)	ขงจื้อ..... 5	
	พ่อ แม่ พ่อตา แม่ยาย ปู่ ย่า ตา ยาย ญาติอื่น ๆ	- สมรสแล้ว..... 4				ซิกข์..... 6	
	ผู้อาศัย/คนรับใช้/คนงาน	บุตรชาย บุตรสะใ้..... 5			- ถ้าไม่ทราบ	อื่น ๆ..... 7	
		บุตรของบุตร..... 6			เดือนปีเกิด	ไม่มีศาสนา... 8	
		พ่อ แม่ พ่อตา แม่ยาย ปู่ ย่า ตา ยาย ญาติอื่น ๆ..... 7			"ไม่ต้องบันทึก"		
		ผู้อาศัย/คนรับใช้/คนงาน..... 8			เดือน	ปี (พ.ศ.)	
F1	F2	F3	F4	F5	F6	F7	

						2	
						2	
						2	
						2	
						2	
						2	

ถามทุกคน		ถามอายุตั้งแต่ 3 ปีขึ้นไป				
สัญชาติ		การศึกษา (นับถึงวันที่ 1 ก.ค. 2553)				
การมีชื่อ	การมีชื่อ	ระดับ	บันทึกรหัส	ระดับ	บันทึกรหัส	
".....(ชื่อ)..... มีสัญชาติอะไร"	".....(ชื่อ)..... มีชื่อในทะเบียนบ้านนี้ หรือไม่"	ไม่เรียน/ไม่เคยเรียน/ไม่เคยจบชั้นใด..... 0		- พุทธศึกษา พระปริยัติธรรม		
		เรียน/จบในระดับ		- แผนกธรรม (นักธรรมตรี-โท-เอก).....	17	
		- ก่อนประถมศึกษา.....	1	- แผนกบาลี (บาลีประโยค, เปรียญธรรมประโยค)...	18	
		- ประถมศึกษา.....	2	- ปอเนาะ.....	19	
		- มัธยมศึกษาตอนต้น.....	3	- การศึกษาอื่น ๆ (หลักสูตรวิชาชีพระยะสั้น...).....	20	
		- มัธยมศึกษาตอนปลาย.....	4	วิธีบันทึก		
		- ปวช./ปกศ.ต้น.....	5	ชั้นที่กำลังเรียน (F11) และ ชั้นสูงสุดที่เรียนจบ (F12)		
		- ประกาศนียบัตรสูงกว่ามัธยมศึกษาตอนปลาย...	6	- ถ้ากำลังเรียน/เคยเรียน/เรียนจบแล้ว		
		- อนุปริญญา.....	7	ให้บันทึก		
		- ปวส./ปวท./ปกศ.สูง.....	8	ระดับ = รหัส 1 - 20		
		- ปริญญาตรี.....	9	ชั้นปี = ชั้นปี/เกรด/ระดับ กศน.		
		- ประกาศนียบัตรสูงกว่าปริญญาตรี.....	10	} ที่กำลังเรียน/เคยเรียน/ เรียนจบแล้ว		
		- ปริญญาโท.....	11	(ถ้าเรียนนักธรรมตรี-โท-เอก บันทึกชั้นปี 1-2-3)		
		- ประกาศนียบัตรสูงกว่าปริญญาโท.....	12	- ถ้ากำลังเรียน/เคยเรียน/เรียนจบแล้ว แต่ไม่ทราบระดับ/ชั้นปี		
		- ปริญญาเอก.....	13	ให้บันทึก ระดับ/ชั้นปี = 98		
		- ประกาศนียบัตรสูงกว่าปริญญาเอก/ แพทย์เฉพาะทาง.....	14	- ถ้าไม่เรียน/ไม่เคยเรียน/ไม่เคยจบชั้นใดเลย		
		- การศึกษานอกโรงเรียน (กศน.).....	15	ให้บันทึก ระดับและชั้นปี = 0 ชิดขวา		
		- การศึกษาโรงเรียนนานาชาติ.....	16	ชั้นที่กำลังเรียน		
				".....(ชื่อ).....กำลังเรียนหรือไม่"		
				ชั้นสูงสุดที่เรียนจบ		
				".....(ชื่อ).....จบการศึกษาสูงสุดชั้นใด"		
		ระดับ	ชั้นปี/เกรด/ระดับที่เรียน กศน.	ระดับ	ชั้นปี/เกรด/ระดับที่เรียน กศน.	
F9	F10	F11		F12		F13

ถามเฉพาะ
ผู้ที่กำลังเรียนใน F11

"โดยปกติ
สถานที่เรียนของ
.....(ชื่อ).....อยู่ที่ไหน"

ถ้าเรียน

- ในประเทศไทย
ให้บันทึก ชื่อจังหวัดที่เรียน
- ต่างประเทศ
ให้บันทึก รหัส "78"

(พนักงานแรงงาน
เป็นผู้บันทึก รหัส)

43	46	47	49	51	53	55
----	----	----	----	----	----	----

0 0 0 4		ตอนที่ 2 ลักษณะทางประชากร (ต่อ)			
ถามอายุตั้งแต่ 10 ปีขึ้นไป		ถามอายุตั้งแต่ 13 ปีขึ้นไป			
<p>การอ่านออกและเขียนได้</p> <p>".....(ชื่อ)..... อ่านออกและเขียนหนังสือภาษาไทย และภาษาอื่นได้หรือไม่"</p>		<p>ถามเฉพาะเพศหญิง</p> <p>".....(ชื่อ)..... มีบุตรที่ให้กำเนิดเอง และมีชีวิตอยู่ขณะคลอด หรือไม่"</p>			<p>สถานภาพสมรส (ณ วันที่ 1 ก.ค. 2553)</p> <p>".....(ชื่อ)..... เป็นโสด สมรส หม้าย หย่า หรือแยกกันอยู่"</p>
ภาษาไทย	ภาษาอื่น	บันทึกรหัส	บุตรที่มีชีวิตอยู่	บุตรที่เสียชีวิตแล้ว	บันทึกรหัส
<p>บันทึกรหัส</p> <p>ได้..... 1</p> <p>ไม่ได้..... 0</p>	<p>ได้ ให้ระบุภาษา</p> <p>• ถ้าได้มากกว่า 1 ภาษา ให้ระบุ ภาษาที่อ่านออก และเขียนได้มากที่สุด</p> <p>- ไม่ได้ ให้บันทึก รหัส "0" ซิดขวา</p> <p>(พนักงานแจนงนับ เป็นผู้บันทึก รหัส)</p>	<p>มี..... 1</p> <p>(กถามต่อไป)</p> <p>ไม่มี..... 0</p> <p>(ข้ามไปถาม F18)</p>	<p>จำนวนบุตรที่.....(ชื่อ)..... ให้กำเนิดเองและมีชีวิตอยู่ขณะคลอด" (รวมทั้งที่มีชีวิตอยู่และเสียชีวิตแล้ว นับถึงวันที่ 1 ก.ค. 2553)</p>		<p>โสด..... 1</p> <p>สมรส/อยู่กินฉันท์สามีภรรยา..... 2</p> <p>หม้าย..... 3</p> <p>หย่า..... 4</p> <p>แยกกันอยู่..... 5</p> <p>เคยสมรส แต่ไม่ทราบสถานภาพ..... 6</p>
			<p>← ถ้าไม่มี ให้บันทึก "0" ซิดขวา →</p>		
F14		F15	F16		F17
			อยู่ในครัวเรือนนี้	อยู่ที่อื่น	F18

<input type="checkbox"/>	<input type="checkbox"/>	<input type="checkbox"/>	<input type="checkbox"/>	<input type="checkbox"/>	<input type="checkbox"/>	<input type="checkbox"/>
<input type="checkbox"/>	<input type="checkbox"/>	<input type="checkbox"/>	<input type="checkbox"/>	<input type="checkbox"/>	<input type="checkbox"/>	<input type="checkbox"/>
<input type="checkbox"/>	<input type="checkbox"/>	<input type="checkbox"/>	<input type="checkbox"/>	<input type="checkbox"/>	<input type="checkbox"/>	<input type="checkbox"/>
<input type="checkbox"/>	<input type="checkbox"/>	<input type="checkbox"/>	<input type="checkbox"/>	<input type="checkbox"/>	<input type="checkbox"/>	<input type="checkbox"/>
<input type="checkbox"/>	<input type="checkbox"/>	<input type="checkbox"/>	<input type="checkbox"/>	<input type="checkbox"/>	<input type="checkbox"/>	<input type="checkbox"/>
<input type="checkbox"/>	<input type="checkbox"/>	<input type="checkbox"/>	<input type="checkbox"/>	<input type="checkbox"/>	<input type="checkbox"/>	<input type="checkbox"/>
<input type="checkbox"/>	<input type="checkbox"/>	<input type="checkbox"/>	<input type="checkbox"/>	<input type="checkbox"/>	<input type="checkbox"/>	<input type="checkbox"/>
57	58	60	61	63	65	67

<div style="text-align: center;">  0 0 0 5 </div> <div style="text-align: center; font-weight: bold;"> ตอนที่ 2 ลักษณะทางประชากร (ต่อ) </div>						
ถามอายุตั้งแต่ 15 ปีขึ้นไป					ถามทุกคน	
อาชีพหลักในรอบปีที่แล้ว (1 ก.ค. 2552 - 30 มิ.ย. 2553) "ในรอบปีที่แล้ว.....(ชื่อ).....ทำงานหรือไม่" - ถ้าไม่ทำงาน ให้บันทึก "ไม่ทำ" (ข้ามไปถาม F23) - ถ้าทำงาน ให้บันทึก "หน้าที่ที่รับผิดชอบ..... และ ตำแหน่ง (ถ้ามี)....." (ถ้าทำงานหลายอย่าง ให้บันทึก งานที่ใช้เวลาทำมากที่สุด) เช่น ควบคุมระบบคลังสินค้า (ผู้จัดการ) บรรจุกายไฟลงกล่อง เจ้าของกิจการร้านตัดเย็บเสื้อผ้า/ช่างตัดเย็บเสื้อผ้า ครูสอนระดับประถมศึกษา สัตวแพทย์ ขับรถแท็กซี่/ขับรถตามบ้าน ลงรายการบัญชี วิศวกรไฟฟ้า ทำนข้าวเพื่อขาย รับจ้างล้างจาน ขายข้าวแกง (บันทึกกรหัสในสำเนียงาน)	ถามเฉพาะผู้บันทึกอาชีพใน F19			สถานที่เกิด		
ประเภทกิจการ/ลักษณะกิจกรรม ของสถานที่ทำงาน "สถานที่ทำงานที่.....(ชื่อ).....ทำอยู่ เป็นกิจการอะไร" บันทึก ประเภทกิจการ/ลักษณะกิจกรรม อย่างละเอียด เช่น โรงงานผลิตน้ำอัดลม โรงงานผลิตสายไฟ ร้านตัดเย็บเสื้อผ้า โรงเรียนระดับมัธยมศึกษา โรงพยาบาลสัตว์ การขับรถแท็กซี่/บริการขับรถส่วนตัว บริษัทรับทำบัญชี/ร้านขายปลีกอุปกรณ์ก่อสร้าง การไฟฟ้าฝ่ายผลิต การปลูกข้าว ร้านขายก๋วยเตี๋ยว รถเข็นขายข้าวแกง (บันทึกกรหัสในสำเนียงาน)	สถานภาพ การทำงาน ".....(ชื่อ)..... ทำงานในฐานะอะไร" บันทึกกรหัส นายจ้าง..... 1 ผู้ประกอบธุรกิจส่วนตัว โดยไม่มีลูกจ้าง..... 2 ผู้ช่วยธุรกิจส่วนตัว โดยไม่ได้รับค่าจ้าง..... 3 ลูกจ้างรัฐบาล..... 4 ลูกจ้างรัฐวิสาหกิจ..... 5 ลูกจ้างเอกชน..... 6 สมาชิกของ การรวมกลุ่ม..... 7 (พนักงานแฉงนับ เป็นผู้บันทึกกรหัส)	"ปัจจุบัน สถานที่ทำงานของ(ชื่อ).....อยู่ที่ไหน" บันทึก • ในประเทศไทย ให้บันทึก ชื่อจังหวัดที่ทำงาน • ต่างประเทศ ให้บันทึก รหัส "78" ถ้าปัจจุบันไม่ทำงาน ให้บันทึก รหัส "98" (พนักงานแฉงนับ เป็นผู้บันทึกกรหัส)		".....(ชื่อ)..... เกิดที่จังหวัด/ประเทศใด" ถ้าเกิด • ในประเทศไทย ให้บันทึก ชื่อจังหวัดที่เกิด • ต่างประเทศ ให้บันทึก ชื่อประเทศที่เกิด (พนักงานแฉงนับเป็นผู้บันทึกกรหัส)		
F19	F20	F21	F22	F23	จังหวัด	ประเทศ
<input type="text"/>	<input type="text"/>	<input type="text"/>	<input type="text"/>	<input type="text"/>	<input type="text"/>	<input type="text"/>
<input type="text"/>	<input type="text"/>	<input type="text"/>	<input type="text"/>	<input type="text"/>	<input type="text"/>	<input type="text"/>
<input type="text"/>	<input type="text"/>	<input type="text"/>	<input type="text"/>	<input type="text"/>	<input type="text"/>	<input type="text"/>
<input type="text"/>	<input type="text"/>	<input type="text"/>	<input type="text"/>	<input type="text"/>	<input type="text"/>	<input type="text"/>
<input type="text"/>	<input type="text"/>	<input type="text"/>	<input type="text"/>	<input type="text"/>	<input type="text"/>	<input type="text"/>
<input type="text"/>	<input type="text"/>	<input type="text"/>	<input type="text"/>	<input type="text"/>	<input type="text"/>	<input type="text"/>
<input type="text"/>	<input type="text"/>	<input type="text"/>	<input type="text"/>	<input type="text"/>	<input type="text"/>	<input type="text"/>
<input type="text"/>	<input type="text"/>	<input type="text"/>	<input type="text"/>	<input type="text"/>	<input type="text"/>	<input type="text"/>



ตอนที่ 2 ลักษณะทางประชากร (ต่อ)

ถามทุกคน							
ระยะเวลา การอยู่อาศัย ในเทศบาล/อบต.นี้ ".....(ชื่อ)..... อยู่ในเทศบาล/อบต.นี้ ติดต่อกันมากี่ปีแล้ว"	ลักษณะการย้ายถิ่น			ถามเฉพาะ ผู้ย้ายถิ่น ภายใน ประเทศไทย	เหตุผล ในการย้ายถิ่น	ความพิการ ที่เห็นเด่นชัด ".....(ชื่อ)..... มีลักษณะความพิการ ดังต่อไปนี้หรือไม่"	ผู้ให้ข้อมูล
	ถามเฉพาะผู้ที่บันทึกรหัส "0 - 5" ใน F24						
	สถานที่อยู่สุดท้ายก่อนย้ายมาอยู่เทศบาล/อบต.นี้ ".....(ชื่อ).....อยู่ที่ไหนก่อนย้ายมาอยู่เทศบาล/อบต.นี้" (ตอบได้เพียง 1 คำตอบ)			".....(ชื่อ)..... บ้านที่รหัส ไม่มี..... 0 มี..... 1 - ตำบลทั้ง 2 ช้าง..... 1 - พุดไม่ได้/เป็นไป/ พุดไม่รู้เรื่อง..... 2 - แขน/ขาขาด ตั้งแต่ข้อมือ/ ข้อเท้าขึ้นมาอย่างน้อย 1 ช้าง/อัมพาต..... 3 - มีอาการทางจิต/ไววาย/ ทำร้ายผู้อื่นไม่พุดจา... 4 - ออทิสติก..... 5 - พัฒนาการทางสมองช้า/ ปัญญาอ่อน..... 6 - พิการมากกว่า 1 ลักษณะ จากรหัส 1 - 6..... 7			
	ถ้าย้าย ภายในจังหวัด	ถ้าย้าย มาจากจังหวัดอื่น	ถ้าย้าย มาจากต่างประเทศ		บ้านที่รหัส เทศบาล..... 1 อบต. 2	บ้านที่รหัส เทศบาล..... 1 หน้าที่การงาน..... 2 เพื่อการศึกษา..... 3 ในครัวเรือน..... 4 กลับภูมิลำเนา..... 5 ย้ายที่อยู่อาศัย..... 6 ย้ายเข้าครัวเรือน สถาบัน..... 7 อื่น ๆ..... 8	
ไม่ถึง 1 ปี..... 0	ภายในอำเภอเดิม	ให้บันทึก ชื่อจังหวัด	ให้บันทึก ชื่อประเทศ (ข้ามไปถาม F27)	บ้านที่รหัส เทศบาล..... 1 อบต. 2	บ้านที่รหัส เทศบาล..... 1 หน้าที่การงาน..... 2 เพื่อการศึกษา..... 3 ในครัวเรือน..... 4 กลับภูมิลำเนา..... 5 ย้ายที่อยู่อาศัย..... 6 ย้ายเข้าครัวเรือน สถาบัน..... 7 อื่น ๆ..... 8	ไม่มี..... 0 มี..... 1 - ตำบลทั้ง 2 ช้าง..... 1 - พุดไม่ได้/เป็นไป/ พุดไม่รู้เรื่อง..... 2 - แขน/ขาขาด ตั้งแต่ข้อมือ/ ข้อเท้าขึ้นมาอย่างน้อย 1 ช้าง/อัมพาต..... 3 - มีอาการทางจิต/ไววาย/ ทำร้ายผู้อื่นไม่พุดจา... 4 - ออทิสติก..... 5 - พัฒนาการทางสมองช้า/ ปัญญาอ่อน..... 6 - พิการมากกว่า 1 ลักษณะ จากรหัส 1 - 6..... 7	บ้านที่รหัส เจ้าตัวตนเอง..... 1 คนอื่นตอบ - คนในครัวเรือน..... 2 - คนนอกครัวเรือน... 3
1 ปี..... 1	ให้บันทึก ชื่ออำเภอเดิม						
2 ปี..... 2	- ย้ายต่างอำเภอ						
3 ปี..... 3	ให้บันทึก ชื่ออำเภอสุดท้าย ก่อนย้ายมา						
4 ปี..... 4							
ไม่ทราบเวลา แต่ไม่น้อยกว่า 5 ปี..... 5							
อยู่ตั้งแต่ 5 ปีขึ้นไป หรืออยู่ที่นั่นตั้งแต่เกิด... 6							
(ถ้าบันทึกรหัส 6 ข้ามไปถาม F28)	(พนักงานแฉ่งนับเป็นผู้บันทึกรหัส)						
F24	F25	F25	F25	F26	F27	F28	F29

<input type="checkbox"/>	<input type="checkbox"/>	<input type="checkbox"/>	<input type="checkbox"/>	<input type="checkbox"/>	<input type="checkbox"/>	<input type="checkbox"/>	<input type="checkbox"/>
<input type="checkbox"/>	<input type="checkbox"/>	<input type="checkbox"/>	<input type="checkbox"/>	<input type="checkbox"/>	<input type="checkbox"/>	<input type="checkbox"/>	<input type="checkbox"/>
<input type="checkbox"/>	<input type="checkbox"/>	<input type="checkbox"/>	<input type="checkbox"/>	<input type="checkbox"/>	<input type="checkbox"/>	<input type="checkbox"/>	<input type="checkbox"/>
<input type="checkbox"/>	<input type="checkbox"/>	<input type="checkbox"/>	<input type="checkbox"/>	<input type="checkbox"/>	<input type="checkbox"/>	<input type="checkbox"/>	<input type="checkbox"/>
<input type="checkbox"/>	<input type="checkbox"/>	<input type="checkbox"/>	<input type="checkbox"/>	<input type="checkbox"/>	<input type="checkbox"/>	<input type="checkbox"/>	<input type="checkbox"/>
<input type="checkbox"/>	<input type="checkbox"/>	<input type="checkbox"/>	<input type="checkbox"/>	<input type="checkbox"/>	<input type="checkbox"/>	<input type="checkbox"/>	<input type="checkbox"/>
<input type="checkbox"/>	<input type="checkbox"/>	<input type="checkbox"/>	<input type="checkbox"/>	<input type="checkbox"/>	<input type="checkbox"/>	<input type="checkbox"/>	<input type="checkbox"/>
84	85	87	89	92	93	94	95

ตอนที่ 3 ลักษณะการอยู่อาศัยของครัวเรือนส่วนบุคคล

 ให้บันทึกรหัสลงใน
H1. "ประเภทที่อยู่อาศัยของครัวเรือนนี้"

(ถ้ามีหลายประเภท ให้บันทึกตามที่หัวหน้าครัวเรือนอยู่)

บ้านเดี่ยว.....	1	<input type="checkbox"/>	H1
ทาวน์เฮ้าส์/บ้านแฝด/ทาวน์โฮม.....	2	96	
คอนโดมิเนียม/แมนชั่น.....	3		
แฟลต/อพาร์ทเมนท์/หอพัก.....	4		
ตึกแถว/ห้องแถว/เรือนแถว.....	5		
ห้องภายในบ้าน.....	6	} (ข้ามไปข้อ H3)	
ห้องภายในสำนักงาน.....	7		
เรือ/แพ/รถ.....	8		
อื่น ๆ (ระบุ).....	0		

H2. "ลักษณะของที่อยู่อาศัย" (ถามเฉพาะ H1 บันทึกที่รหัส 1-5)

ตึก.....	1	<input type="checkbox"/>	H2
ไม้.....	2	97	
ครึ่งตึกครึ่งไม้.....	3		
ใช้วัสดุไม้อาคารในท้องถิ่น เช่น ไม้ไผ่ ใบจาก.....	4		
ใช้วัสดุใช้แล้ว/วัสดุเหลือใช้ เช่น ทึบ ลัง.....	5		
อื่น ๆ (ระบุ).....	6		

H3. "ลักษณะการครอบครอง ที่อยู่อาศัย ของคนในครัวเรือน" (ไม่รวมที่ดิน)

เป็นเจ้าของ			
- มี ภาระการผ่อนชำระ.....	1	<input type="checkbox"/>	H3
- ไม่มี ภาระการผ่อนชำระ.....	2	98	
เช่าซื้อ.....	3		
เช่า.....	4	} (ข้ามไปข้อ H5)	
อยู่โดยไม่เสียค่าเช่าเพราะ			
- เป็นส่วนหนึ่งของค่าจ้าง.....	5		
- ให้อยู่เปล่า.....	6		
อื่น ๆ (ระบุ).....	7		

H4. "ลักษณะการครอบครอง ที่ดิน ที่เป็นที่ตั้งของที่อยู่อาศัย"

(ถามเฉพาะ H3 บันทึกที่รหัส 1 - 3)

เป็นเจ้าของ.....	1	<input type="checkbox"/>	H4
เช่าซื้อที่ดิน.....	2	99	
เช่า.....	3		
ไม่เสียค่าเช่าที่ดิน.....	4		
อื่น ๆ (ระบุ).....	5		

H5. "ครัวเรือนนี้มีห้องนอนและห้องอื่น ๆ ที่ใช้นอนกี่ห้อง" (บันทึก "จำนวน" ซิตขวา)

(ถ้า ไม่มี บันทึก "0" ซิตขวา)

ห้องนอน.....	<input type="text"/>	<input type="text"/>	H5A
	100		
ห้องอื่น ๆ ที่ใช้นอน.....	<input type="text"/>	<input type="text"/>	H5B
	102		

H6. "ครัวเรือนนี้ส่วนใหญ่ใช้แสงสว่างชนิดใด"

ไฟฟ้า		<input type="checkbox"/>	H6
- การไฟฟ้า.....	1	104	
- พลังงานแสงอาทิตย์ (โซลาเซลล์).....	2		
- ปั่นเอง.....	3		
อื่น ๆ (ระบุ).....	4		

H7. "ครัวเรือนนี้ส่วนใหญ่ใช้เชื้อเพลิงชนิดใดประกอบอาหาร"

ก๊าซ.....	1	<input type="checkbox"/>	H7
		105	
ถ่าน/ฟืน/เศษไม้.....	2		
ไฟฟ้า.....	3		
น้ำมันก๊าด/อื่น ๆ (ระบุ).....	4		
ไม่มีการหุงต้ม.....	5		

H8. "ครัวเรือนนี้ส่วนใหญ่ใช้ส้วมประเภทใด"

ส้วมแบบนั่งถ่ายเท้า.....	1	<input type="checkbox"/>	H8
		106	
ส้วมแบบนั่งยอง.....	2		
ส้วมแบบนั่งถ่ายเท้า และส้วมแบบนั่งยอง.....	3		
ส้วมหลุม/ส้วมถัง/ส้วมถ่ายลงแม่น้ำ ลำคลอง.....	4		
ไม่มีส้วม.....	5		

H9. "ครัวเรือนนี้ส่วนใหญ่ใช้ น้ำดื่ม และน้ำใช้ จากแหล่งใด"

(บันทึกที่รหัสประเภท น้ำดื่ม ใน H9A และ รหัสประเภท น้ำใช้ ใน H9B)

น้ำประปา.....	1	น้ำดื่ม	
น้ำประปาผ่านการบำบัด (ต้ม/กรอง).....	2	<input type="checkbox"/>	H9A
		107	
น้ำบาดาล.....	3		
น้ำบ่อ.....	4	น้ำใช้	
น้ำจากแม่น้ำ/ลำธาร/คลอง/น้ำตก/ภูเขา.....	5	<input type="checkbox"/>	H9B
		108	
น้ำฝน.....	6		
น้ำดื่มบรรจุขวด/ตู้ น้ำดื่มหยอดเหรียญ.....	7		
อื่น ๆ (ระบุ).....	8		

ตอนที่ 3 ลักษณะการอยู่อาศัยของ คริวเรือส่วนบุคคล (ต่อ)

 ให้บันทึกรหัสลงใน
HIO. "ณ วันที่ 1 ก.ค. 2553 คริวเรือเป็นเจ้าของเครื่องใช้เหล่านี้หรือไม่"

ถ้า "เป็นเจ้าของ" บันทึกรหัส "1"

"ไม่เป็นเจ้าของ" บันทึกรหัส "0"

โทรทัศน์.....	<input type="checkbox"/>	HIOA	เครื่องซักผ้า.....	<input type="checkbox"/>	HIOG
เครื่องเล่น VCD/DVD.....	<input type="checkbox"/>	HIOB	เครื่องปรับอากาศ.....	<input type="checkbox"/>	HIOH
โทรศัพท์มือถือ.....	<input type="checkbox"/>	HIOC	รถยนต์ส่วนบุคคล/รถปิกอัพ/รถตู้.....	<input type="checkbox"/>	HIOI
คอมพิวเตอร์.....	<input type="checkbox"/>	HIOD	รถจักรยานยนต์.....	<input type="checkbox"/>	HIOJ
ตู้เย็น/ตู้แช่.....	<input type="checkbox"/>	HIOE	รถแทรกเตอร์ 4 ล้อ.....	<input type="checkbox"/>	HIOK
ไมโครเวฟ/เตาอบ.....	<input type="checkbox"/>	HIOF	รถไถ 2 ล้อ (รถไถเดินตาม).....	<input type="checkbox"/>	HIOL
		109 - 114			115 - 120

HII. "ณ วันที่ 1 ก.ค. 2553 ในครัวเรือมีอุปกรณ์การใช้เทคโนโลยี เหล่านี้หรือไม่"

ถ้า "มี" บันทึกรหัส "1"

"ไม่มี" บันทึกรหัส "0"

เคเบิลทีวี.....	<input type="checkbox"/>	HIIA
		121
จานดาวเทียม.....	<input type="checkbox"/>	HIIB
		122
อินเทอร์เน็ต.....	<input type="checkbox"/>	HIIC
		123

Part 2 Population questions

Ask everyone							
Ordered number	Names and surname	Relationship to household head	Sex	Age	Month and year of birth		Religion
(May/may not have name in house registration)	Record military rank, title, name and surname in the following order:	"What relationship with household head is [name]?"	Record code	"How old is [name]?"	"Which month and year was [name] born?"		"What religion is [name]?"
		Record code	Record code	Record	- Record code of month and year of birth		Record code
		Member of private household	Male..... 1	age at the last birthday	e.g. If born on June, 2525 B.E. Record month "6" year (B.E.) "525" (Record the last 3 digits)		Buddhism..... 1
	Head	Head..... 1	Female..... 2	before 1-July-10	- If unknown month/year of birth "Leave it blank"		Islam..... 2
	Spouse	Spouse..... 2					Christianity.... 3
	Unmarried children (In descending order of age)	Children (Including adopted and foster) - Unmarried..... 3 - Married..... 4		If aged less than 1 year,			Hinduism..... 4
	Married children and their spouse	Child-in-law..... 5		record "0", align right			Confucianism.. 5
	Grandchildren	Grandchildren..... 6					Sikhism..... 6
	Parents, grandparents, and other relatives	Parents, grandparents and other relatives..... 7					Others..... 7
	Non-relative/servants/workers	Non-relative/servants/workers... 8					No religion.... 8
		Member of group of people household					
		Workers..... 8					
		Monk..... 9					
		Others..... 0					
F1	F2	F3	F4	F5	F6	F7	F8

						2	
						2	
						2	
						2	
						2	
						2	

Ask everyone		Ask people aged 3 years or over				
Nationality	Name in household registration	Education (As of 1-July-10)				
"What nationality is [name]?"	"Does [name] have his/her name in this household registration?"	Level	Record code	Level	Record code	Ask people who are currently studying in F11
		- Not study/never attained/never completed..... 0 - Study/graduated in - Preschool..... 1 - Primary school..... 2 - Lower secondary school..... 3 - Upper secondary school..... 4 - Vocational certificate..... 5 - Certificate, higher than upper secondary school 6 - Diploma..... 7 - High vocational certificate..... 8 - Bachelor..... 9 - Certificate, higher than bachelor..... 10 - Master..... 11 - Certificate, higher than master..... 12 - Ph.D..... 13 - Certificate, higher than Ph.D./medical specialist.... 14 - Non-formal education (Kor-Sor-Nor) 15 - International school education..... 16	- Buddhist education - Dharma branch..... 17 - Pali branch..... 18 - Islamic school..... 19 - Others (e.g. short vocational course)..... 20	- If currently enrolling/ever studied/already completed Record Level = code 1 - 20 Year = year/grade/level of non-formal education (If study in Dharma branch, record 1 st , 2 nd , 3 rd year) - If currently enrolling/ever studied/already completed, but unknown level/year Record level/year = 98 - If not study/never attained/never completed Record level and year = 0, align right	How to record Level of educational enrollment (F11), level of highest educational attainment (F12)	
- Have nationality Record "nationality" e.g. Nationality... <i>Thai</i> Code <input type="text" value="7"/> <input type="text" value="6"/> <input type="text" value="4"/> Nationality... <i>Chinese</i> Code <input type="text" value="1"/> <input type="text" value="5"/> <input type="text" value="6"/> Nationality... <i>Burmese</i> Code <input type="text" value="1"/> <input type="text" value="0"/> <input type="text" value="4"/> - No nationality Record "No nationality" Code <input type="text" value="9"/> <input type="text" value="9"/> <input type="text" value="8"/> (Record code by enumerator)	Have in this household..... 1 Have in other place - This province..... 2 - Other province..... 3 Do not have in Thailand but in other country..... 4 Not at all..... 5	Educational enrollment "Is [name] currently studying?" Level Year/grade/level of non-formal education	Highest educational attainment What is the highest level of education attained by [name]? Level Year/grade/level of non-formal education	(Record code by enumerator)		
F9	F10	F11		F12		F13

<input type="text"/>	<input type="text"/>	<input type="text"/>	<input type="text"/>	<input type="text"/>	<input type="text"/>	<input type="text"/>
<input type="text"/>	<input type="text"/>	<input type="text"/>	<input type="text"/>	<input type="text"/>	<input type="text"/>	<input type="text"/>
<input type="text"/>	<input type="text"/>	<input type="text"/>	<input type="text"/>	<input type="text"/>	<input type="text"/>	<input type="text"/>
<input type="text"/>	<input type="text"/>	<input type="text"/>	<input type="text"/>	<input type="text"/>	<input type="text"/>	<input type="text"/>
<input type="text"/>	<input type="text"/>	<input type="text"/>	<input type="text"/>	<input type="text"/>	<input type="text"/>	<input type="text"/>
<input type="text"/>	<input type="text"/>	<input type="text"/>	<input type="text"/>	<input type="text"/>	<input type="text"/>	<input type="text"/>
<input type="text"/>	<input type="text"/>	<input type="text"/>	<input type="text"/>	<input type="text"/>	<input type="text"/>	<input type="text"/>
<input type="text"/>	<input type="text"/>	<input type="text"/>	<input type="text"/>	<input type="text"/>	<input type="text"/>	<input type="text"/>

Ask people aged 10 years or over		Ask people aged 13 years or over			
Literacy		Ask female only			Marital status
"Can [name] read and write in Thai and/or other languages?"		"Does [name] have biological children?"	"How many biological children has [name] given birth to? (Including still alive and deceased as of 1-July-10)"		(As of 1-July-10)
Thai	Other languages	Record code	Still alive children	Deceased children	Record code
Able..... 1	- Able, specify the language	Yes..... 1			Single..... 1
Unable..... 0	• If more than 1 language, specify the most fluent language	(Continued)			Married or consensual union..... 2
	- Unable	No..... 0			Widowed..... 3
	Record code "0", align right	(Skip to F18)			Divorced..... 4
	(Record code by enumerator)		If none, record "0", align right		Separated..... 5
			Living in this house	Living elsewhere	Ever married but unknown current status..... 6
F14		F15	F16		F17
					F18

<input type="text"/>	<input type="text"/>	<input type="text"/>	<input type="text"/>	<input type="text"/>	<input type="text"/>	<input type="text"/>
<input type="text"/>	<input type="text"/>	<input type="text"/>	<input type="text"/>	<input type="text"/>	<input type="text"/>	<input type="text"/>
<input type="text"/>	<input type="text"/>	<input type="text"/>	<input type="text"/>	<input type="text"/>	<input type="text"/>	<input type="text"/>
<input type="text"/>	<input type="text"/>	<input type="text"/>	<input type="text"/>	<input type="text"/>	<input type="text"/>	<input type="text"/>
<input type="text"/>	<input type="text"/>	<input type="text"/>	<input type="text"/>	<input type="text"/>	<input type="text"/>	<input type="text"/>
<input type="text"/>	<input type="text"/>	<input type="text"/>	<input type="text"/>	<input type="text"/>	<input type="text"/>	<input type="text"/>
57	58	60	61	63	65	67



Part 2 Population questions (continued)

Ask people aged 15 years or over				Ask everyone	
Main occupation in the previous year <i>(1-July-09 to 30-June-10)</i> "During the past year, what occupation did [name] spend the most time?" - If not work, Record "Did not work" (Skip to F23) - If work, Record "responsibility....." and position (If possible)" (If more than one , Record the most time spent) e.g. Controlling warehouse system (Manager) Packing electrical wire into box Owner of tailor's shop/tailor Teacher in primary school Veterinarian Taxi driver/chauffeur Recording an account Electrical engineer Cultivating rice for sell Employed as dish cleaner Selling rice and curry (Record code at office)	Ask only those who record occupation in F19			Place of birth	
	Type of industry or activity of work place "What type of activity was [name]'s work place?" Record Type of industry/characteristics of work in details e.g. Soft drink product company Electrical wire factory Tailor's shop Secondary school Veterinary hospital Taxi service/private car driver service Dealer shop for construction equipments The Electricity Generating Authority Growing rice for sale Noodles' shop Rice and curry pushcart (Record code at office)	Work status "What was [name]'s work status?" Record code Employer..... 1 Own account worker without employee..... 2 Unpaid family worker..... 3 Government employee..... 4 State-owned enterprise employee..... 5 Private employee..... 6 Member of cooperative..... 7 (Record code by enumerator)	"At present, where is [name]'s work place?" - If the work place is in • Thailand Record province of work place • Overseas country Record code "78" - If not work Record code "98" (Record code by enumerator)	"What province/ country was [name] born?" If born in • Thailand Record province of birth • Overseas country Record country of birth (Record code by enumerator)	
F19	F20	F21	F22	Province	Country

<input type="text"/>	<input type="text"/>	<input type="text"/>	<input type="text"/>	<input type="text"/>	<input type="text"/>
<input type="text"/>	<input type="text"/>	<input type="text"/>	<input type="text"/>	<input type="text"/>	<input type="text"/>
<input type="text"/>	<input type="text"/>	<input type="text"/>	<input type="text"/>	<input type="text"/>	<input type="text"/>
<input type="text"/>	<input type="text"/>	<input type="text"/>	<input type="text"/>	<input type="text"/>	<input type="text"/>
<input type="text"/>	<input type="text"/>	<input type="text"/>	<input type="text"/>	<input type="text"/>	<input type="text"/>
<input type="text"/>	<input type="text"/>	<input type="text"/>	<input type="text"/>	<input type="text"/>	<input type="text"/>
<input type="text"/>	<input type="text"/>	<input type="text"/>	<input type="text"/>	<input type="text"/>	<input type="text"/>
<input type="text"/>	<input type="text"/>	<input type="text"/>	<input type="text"/>	<input type="text"/>	<input type="text"/>

Part 2 Population questions (continued)

Ask everyone										
Duration in current municipality/local administration	Details of migration					Visible disabilities	Respondent			
	Ask people who answer "0 - 5" in F24			Ask people who moved within Thailand	Reason for migration			"Does [name] have difficulty in the following?"		
	Previous residence									
	"What place did [name] live in before moving to this municipality/Tambon Administrative Organization?" (Only 1 answer)							"Why did [name] migrate?"	Record code	Record code
	Moved within this province	Move from other province	Move from overseas country	"Did [name] move from Municipal or TAO.?"						
Record code	Record	Record	Record code	Record code	Record code	Record code				
Less than 1 year..... 0	- Within this district	Record	Record	Municipality... 1	Seek work..... 1	No..... 0	Self..... 1			
1 year..... 1	Record	Name of province	Name of country	TAO..... 2	Job assignment..... 2	Yes	Household			
2 years..... 2	Name of district		(Skip to F27)		Education..... 3	- Blindness in both eyes..... 1	member..... 2			
3 years..... 3	- Moved from other district				Follow family..... 4	- Unable to talk/communicate/ understand..... 2	Person outside			
4 years..... 4	Record				Return home..... 5	- Lost arm or leg above wrist or ankle at least 1 side/ paralysis..... 3	household... 3			
Unknown accurate time but less than 5 yrs.... 5	Name of previous district				Change residence..... 6	- Psychiatric disorder/noisiness/ aggression/dumbness..... 4				
5 years or more/ since born..... 6					Move to institutional household..... 7	- Autistic..... 5				
(If code 6, skip to F28)					Others..... 8	- Delay in brain development/ mental retardation..... 6				
						- More than 1 disability as code 1 - 6..... 7				
F24	F25			F26	F27	F28	F29			

<input style="width: 20px; height: 20px;" type="text"/>	<input style="width: 20px; height: 20px;" type="text"/>	<input style="width: 20px; height: 20px;" type="text"/>	<input style="width: 20px; height: 20px;" type="text"/>	<input style="width: 20px; height: 20px;" type="text"/>	<input style="width: 20px; height: 20px;" type="text"/>	<input style="width: 20px; height: 20px;" type="text"/>	<input style="width: 20px; height: 20px;" type="text"/>
<input style="width: 20px; height: 20px;" type="text"/>	<input style="width: 20px; height: 20px;" type="text"/>	<input style="width: 20px; height: 20px;" type="text"/>	<input style="width: 20px; height: 20px;" type="text"/>	<input style="width: 20px; height: 20px;" type="text"/>	<input style="width: 20px; height: 20px;" type="text"/>	<input style="width: 20px; height: 20px;" type="text"/>	<input style="width: 20px; height: 20px;" type="text"/>
<input style="width: 20px; height: 20px;" type="text"/>	<input style="width: 20px; height: 20px;" type="text"/>	<input style="width: 20px; height: 20px;" type="text"/>	<input style="width: 20px; height: 20px;" type="text"/>	<input style="width: 20px; height: 20px;" type="text"/>	<input style="width: 20px; height: 20px;" type="text"/>	<input style="width: 20px; height: 20px;" type="text"/>	<input style="width: 20px; height: 20px;" type="text"/>
<input style="width: 20px; height: 20px;" type="text"/>	<input style="width: 20px; height: 20px;" type="text"/>	<input style="width: 20px; height: 20px;" type="text"/>	<input style="width: 20px; height: 20px;" type="text"/>	<input style="width: 20px; height: 20px;" type="text"/>	<input style="width: 20px; height: 20px;" type="text"/>	<input style="width: 20px; height: 20px;" type="text"/>	<input style="width: 20px; height: 20px;" type="text"/>
<input style="width: 20px; height: 20px;" type="text"/>	<input style="width: 20px; height: 20px;" type="text"/>	<input style="width: 20px; height: 20px;" type="text"/>	<input style="width: 20px; height: 20px;" type="text"/>	<input style="width: 20px; height: 20px;" type="text"/>	<input style="width: 20px; height: 20px;" type="text"/>	<input style="width: 20px; height: 20px;" type="text"/>	<input style="width: 20px; height: 20px;" type="text"/>
<input style="width: 20px; height: 20px;" type="text"/>	<input style="width: 20px; height: 20px;" type="text"/>	<input style="width: 20px; height: 20px;" type="text"/>	<input style="width: 20px; height: 20px;" type="text"/>	<input style="width: 20px; height: 20px;" type="text"/>	<input style="width: 20px; height: 20px;" type="text"/>	<input style="width: 20px; height: 20px;" type="text"/>	<input style="width: 20px; height: 20px;" type="text"/>
<input style="width: 20px; height: 20px;" type="text"/>	<input style="width: 20px; height: 20px;" type="text"/>	<input style="width: 20px; height: 20px;" type="text"/>	<input style="width: 20px; height: 20px;" type="text"/>	<input style="width: 20px; height: 20px;" type="text"/>	<input style="width: 20px; height: 20px;" type="text"/>	<input style="width: 20px; height: 20px;" type="text"/>	<input style="width: 20px; height: 20px;" type="text"/>
84	85	87	89	92	93	94	95

Part 3 Housing characteristics (private household only)

 Record code in
H1. "Type of dwelling"

 (If **more than 1**, record where household head lives)

Detached house.....	1	<input type="text"/>	H1
Town house/twin house/town home.....	2	96	
Condominium/mansion.....	3		
Flat/apartment/hostel.....	4		
Shop house/row house/row room.....	5		
Room in house.....	6	}	(Skip to H3)
Room in office.....	7		
Vehicle (boat,raft,car)	8		
Others (specify)	0		

H2. "Construction materials" (Ask only if code in H1 is 1-5)

Cement or brick.....	1	<input type="text"/>	H2
Wood.....	2	97	
Cement/brick and wood.....	3		
Non-permanent materials in local area, e.g. bamboo, thatch.....	4		
Reused materials, e.g. boxes, crates.....	5		
Others (specify)	6		

H3. "Tenure of dwelling" (Excluding land)

Owned			
- With a loan.....	1	<input type="text"/>	H3
- Outright.....	2	98	
Hire purchase.....	3		
Rent.....	4	}	(Skip to H5)
Living rent free			
- Employer-provided.....	5		
- Other rent free.....	6		
Others (specify)	7		

H4. "Tenure of residential land" (Ask only if code in H3 is 1-3)

Owner.....	1	<input type="text"/>	H4
Hire purchase.....	2	99	
Rent.....	3		
Rent-free.....	4		
Others (specify)	5		

H5. "Number of rooms used for sleeping in this dwelling"

 (Record "**amount**", align right) (If **no**, record "**0**", align right)

Number of bedroom.....	<input type="text"/>	<input type="text"/>	H5A
	100		
Number of other rooms used for sleeping.....	<input type="text"/>	<input type="text"/>	H5B
	102		

H6. "Source of lighting used in this household"

Electricity		<input type="text"/>	H6
- Electricity authority.....	1	104	
- Solarcell.....	2		
- Generator.....	3		
Others (specify)	4		

H7. "Type of fuel used for cooking in this household"

Gas.....	1	<input type="text"/>	H7
Charcoal/wood.....	2	105	
Electricity.....	3		
Kerosene/others (specify)	4		
No cooking.....	5		

H8. "Type of toilet used in this household"

Sitting toilet.....	1	<input type="text"/>	H8
Squat toilet.....	2	106	
Sitting and squat toilet.....	3		
Pit toilet/defecate into river or canal.....	4		
No toilet.....	5		

H9. "Main source of water for this household"

 (Record main source of **drinking water** in H9A and record main source of **water for general use** in H9B)

Tap water.....	1	Drinking	
Purified tap water (boiled or filtered)	2	<input type="text"/>	H9A
Groundwater.....	3	107	
Well.....	4	General use	
Water from river/canal/waterfall/mountain.....	5	<input type="text"/>	H9B
Rain water.....	6	108	
Bottled water/water vending machine.....	7		
Others (specify)	8		

Part 3 Housing characteristics (private household only) (continued)

 Record code in
H10. "List of assets owned by household members as of 1-July-10"

If it "has been owned", record "1"

"has not been owned", record "0"

Television set.....	<input type="checkbox"/>	H10A	Washing machine.....	<input type="checkbox"/>	H10G
VCD/DVD player.....	<input type="checkbox"/>	H10B	Air conditioner.....	<input type="checkbox"/>	H10H
Mobile telephone.....	<input type="checkbox"/>	H10C	Private car/pickup truck/van.....	<input type="checkbox"/>	H10I
Computer.....	<input type="checkbox"/>	H10D	Motorbike.....	<input type="checkbox"/>	H10J
Fridge/freezer.....	<input type="checkbox"/>	H10E	Tractor, 4 wheels.....	<input type="checkbox"/>	H10K
Microwave/cooking oven.....	<input type="checkbox"/>	H10F	Tractor, 2 wheels (walking tractor)	<input type="checkbox"/>	H10L

109 - 114

115 - 120

H11. "List of devices/technologies presented in this household as of 1-July-10"

If it "has been presented", record "1"

"has not been presented", record "0"

Cable TV.....	<input type="checkbox"/>	H11A
	121	
Satellite dish.....	<input type="checkbox"/>	H11B
	122	
Internet.....	<input type="checkbox"/>	H11C
	123	

นิยามศัพท์ทางประชากร

1. **อัตราส่วนเพศ (Sex ratio)** หมายถึง อัตราส่วนของผู้ชายต่อผู้หญิงในประชากรกลุ่มหนึ่ง ปกติจะแสดงจำนวนผู้ชายต่อผู้หญิง 100 คน
2. **อัตราการเพิ่มของประชากร (Growth rate)** หมายถึง อัตราซึ่งประชากรเพิ่มขึ้น (หรือลดลง) ในปีหนึ่งอันเป็นผลจากการเพิ่มตามธรรมชาติและการย้ายถิ่นสุทธิ แสดงในรูปร้อยละของประชากรที่ใช้เป็นฐาน
3. **อัตราส่วนการเป็นภาระ (อัตราส่วนพึ่งพิงทางอายุ : Age dependency ratio)** หมายถึง อัตราส่วนของประชากรที่อยู่ในกลุ่มอายุนอกวัยแรงงานต่อประชากรในวัยแรงงาน โดยมีข้อสมมุติว่า ประชากรในกลุ่มอายุนอกวัยแรงงานที่ต้องพึ่งพิงทางเศรษฐกิจ ได้แก่ กลุ่มประชากรวัยเด็ก (อายุต่ำกว่า 15 ปี) และกลุ่มประชากรสูงอายุ (อายุ 60 หรือ 65 ปีขึ้นไป) ส่วนประชากรที่เป็นที่พึ่งพิงทางเศรษฐกิจของประชากรกลุ่มอื่น คือ ประชากรวัยแรงงาน (อายุ 15-59 หรือ 15-64 ปี) อัตราส่วนการเป็นภาระแสดงอัตราส่วนต่อประชากร 100 คน
4. **อายุมัธยฐาน (Median age)** หมายถึง อายุตรงกลางซึ่งแบ่งประชากรออกเป็นสองส่วนจำนวนเท่า ๆ กัน โดยประชากรส่วนหนึ่งมีอายุน้อยกว่า และอีกส่วนหนึ่งมีอายุมากกว่าอายุตรงกลางนี้
5. **ความหนาแน่นของประชากร (Population density)** หมายถึง ประชากรต่อหน่วยของพื้นที่ (จำนวนบุคคลต่อตารางกิโลเมตร หรือจำนวนบุคคลต่อพื้นที่ที่ใช้การได้หนึ่งตารางกิโลเมตร)
6. **อายุเฉลี่ยแรกสมรส (Average Age at first marriage)** หมายถึง อายุเฉลี่ยของประชากรเมื่อเปลี่ยนสถานภาพจากโสดเป็นสมรส อายุเฉลี่ยเมื่อแรกสมรสเป็นดัชนีที่แสดงว่าประชากรส่วนใหญ่อยู่เป็นโสดจนถึงอายุเท่าไร
7. **บุตรเกิดรอด (Children ever born : CEB)** หมายถึง จำนวนลูกทั้งหมดที่มารดาได้ให้กำเนิดตั้งแต่เริ่มเข้าสู่วัยเจริญพันธุ์จนถึงปัจจุบัน
8. **บุตรที่มีชีวิตอยู่ (Children still living : CHL)** หมายถึง บุตรเกิดรอดที่ปัจจุบันยังมีชีวิตอยู่

คณะผู้จัดทำ CD - ROM

หน่วยงานเจ้าของเรื่อง

สำนักงานสถิติจังหวัดสุโขทัย
โทร. 0 5561 1793

หน่วยงานผลิตและออกแบบ

กลุ่มบูรณาการข้อมูลสถิติ
สำนักสถิติพยากรณ์
โทร. 0 2141 7494



ตารางสถิติในรูปแบบ Format Excel

ตารางประชากร

ตารางสถิติในรูปแบบ Format Excel

ตารางประชากร

- ตารางที่ 1 ประชากรจำแนกตามเพศ ครั้วเรือนจำแนกตามประเภทของครั้วเรือน อำเภอ และเขตการปกครอง
- ตารางที่ 2 ประชากรจำแนกอายุรายปี เพศ และเขตการปกครอง
- ตารางที่ 3 ประชากรจำแนกตามกลุ่มอายุ เพศ อำเภอ และเขตการปกครอง
- ตารางที่ 4 ประชากรจำแนกตามศาสนา เพศ และเขตการปกครอง
- ตารางที่ 5 ประชากรจำแนกตามสัญชาติ เพศ และเขตการปกครอง
- ตารางที่ 6 ประชากรจำแนกตามภาษาที่ใช้พูดในครั้วเรือน เพศ และเขตการปกครอง
- ตารางที่ 7 ประชากรอายุ 3 ปีขึ้นไป จำแนกตามระดับชั้นที่กำลังเรียน กลุ่มอายุ เพศ และเขตการปกครอง
- ตารางที่ 8 ประชากรอายุ 3 ปีขึ้นไป จำแนกตามระดับชั้นที่เรียนสำเร็จ กลุ่มอายุ เพศ และเขตการปกครอง
- ตารางที่ 9 ประชากรอายุ 10 ปีขึ้นไป จำแนกตามการอ่านออกเขียนได้ กลุ่มอายุ เพศ และเขตการปกครอง
- ตารางที่ 10 ประชากรอายุ 13 ปีขึ้นไป จำแนกตามสถานภาพสมรส กลุ่มอายุ เพศ และเขตการปกครอง
- ตารางที่ 11 หญิงเคยสมรสอายุ 13 ปีขึ้นไป จำแนกตามจำนวนบุตรเกิดรอด จำนวนบุตรเกิดรอดโดยเฉลี่ย กลุ่มอายุของหญิง และเขตการปกครอง
- ตารางที่ 12 หญิงเคยสมรสอายุ 13 ปีขึ้นไป จำแนกตามจำนวนบุตรที่มีชีวิตอยู่ จำนวนบุตรที่มีชีวิตอยู่โดยเฉลี่ย กลุ่มอายุของหญิง และเขตการปกครอง
- ตารางที่ 13 ประชากรจำแนกตามลักษณะความพิการ เพศ และเขตการปกครอง
- ตารางที่ 14 ประชากรอายุ 15 ปีขึ้นไปทำงานในรอบปี จำแนกตามหมวดอาชีพ กลุ่มอายุ เพศ และเขตการปกครอง
- ตารางที่ 15 ประชากรอายุ 15 ปีขึ้นไปทำงานในรอบปี จำแนกตามหมวดอุตสาหกรรม กลุ่มอายุ เพศ และเขตการปกครอง
- ตารางที่ 16 ประชากรอายุ 15 ปีขึ้นไปทำงานในรอบปี จำแนกตามสถานภาพการทำงาน กลุ่มอายุ เพศ และเขตการปกครอง
- ตารางที่ 17 ประชากรจำแนกตามสถานที่เกิด เพศ และเขตการปกครอง
- ตารางที่ 18 ประชากรจำแนกตามลักษณะการย้ายถิ่น เพศ และเขตการปกครอง
- ตารางที่ 19 ประชากรที่ย้ายถิ่นภายใน 5 ปี จำแนกตามสถานที่อยู่ก่อนย้าย กลุ่มอายุ และเพศ
- ตารางที่ 20 ประชากรที่ย้ายถิ่นภายใน 5 ปี จำแนกตามเหตุผลของการย้ายถิ่น เพศ และเขตการปกครอง
- ตารางที่ 21 ประชากรจำแนกตามการมีชื่อในทะเบียนบ้าน เพศ และเขตการปกครอง
- ตารางที่ 22 ครั้วเรือนส่วนบุคคลจำแนกตามกลุ่มอายุของหัวหน้าครั้วเรือน เพศ และเขตการปกครอง

ตารางเคหะ

ตารางสถิติในรูปแบบ Format Excel

ตารางคณะ

- ตารางที่ 1 คริวเรือส่วนบุคคล จำแนกตามประเภทของที่อยู่อาศัย การครอบครองที่อยู่อาศัย และเขตการปกครอง
- ตารางที่ 2 คริวเรือส่วนบุคคล จำแนกตามประเภทของที่อยู่อาศัย ลักษณะของที่อยู่อาศัย และเขตการปกครอง
- ตารางที่ 3 คริวเรือส่วนบุคคล จำแนกตามการถือกรรมสิทธิ์ที่ดิน การครอบครองที่อยู่อาศัย และเขตการปกครอง
- ตารางที่ 4 คริวเรือส่วนบุคคล จำแนกตามขนาดของครัวเรือน ประเภทของที่อยู่อาศัย และเขตการปกครอง
- ตารางที่ 5 คริวเรือส่วนบุคคล จำแนกตามเชื้อเพลิงส่วนใหญ่ที่ใช้ในการประกอบอาหาร ประเภทของที่อยู่อาศัย และเขตการปกครอง
- ตารางที่ 6 คริวเรือส่วนบุคคล จำแนกตามลักษณะการใช้ส้วม ประเภทของที่อยู่อาศัย และเขตการปกครอง
- ตารางที่ 7 คริวเรือส่วนบุคคล จำแนกตามแหล่งที่มาของน้ำดื่ม และน้ำใช้ส่วนใหญ่ ประเภทของที่อยู่อาศัย และเขตการปกครอง
- ตารางที่ 8 คริวเรือส่วนบุคคล จำแนกตามการเป็นเจ้าของเครื่องใช้ การมีอุปกรณ์เทคโนโลยี และเขตการปกครอง