



# สำมะโนประชากรและเคหะ พ.ศ. 2553

The 2010 Population and Housing Census

จังหวัดนครพนม

Changwat Nakhon Phanom



สำนักงานสถิติแห่งชาติ  
National Statistical Office



**คำนำ**

**บทสรุปผู้บริหาร**

ตัวชี้วัดที่สำคัญ พ.ศ. 2533 - 2553

**บทที่ 1 บทนำ**

- ❖ ความเป็นมา
- ❖ วัตถุประสงค์
- ❖ ประโยชน์ของข้อมูล
- ❖ ดัชนีรวม
- ❖ วันสำมะโน
- ❖ ข้อมูลที่เกิดรวบรวม
- ❖ วิธีการเก็บรวบรวมข้อมูล
- ❖ บทนิยาม
- ❖ ข้อสังเกตสำหรับผู้ใช้ข้อมูล

**บทที่ 2 บทสรุป**

**ภาคประชากร**

- ❖ ลักษณะทางประชากร
- ❖ ลักษณะทางสังคมและเศรษฐกิจ
- ❖ ภาวะเจริญพันธุ์
- ❖ การย้ายถิ่น

**ภาคเคหะ**

- ❖ ประเภทและลักษณะของที่อยู่อาศัย
- ❖ การครอบครองที่อยู่อาศัยและที่ดินที่เป็นที่ตั้งของที่อยู่อาศัย
- ❖ แหล่งที่มาของน้ำดื่ม น้ำใช้
- ❖ ประเภทของการใช้สอย
- ❖ การใช้เชื้อเพลิงในการประกอบอาหาร
- ❖ การเป็นเจ้าของเครื่องใช้ในครัวเรือน

**สารบัญตารางสถิติ**

- ❖ ตารางประชากร
- ❖ ตารางเคหะ

**ภาคผนวก**

- ❖ วิธีการประมาณผล
- ❖ แบบสอบถาม (แบบแจกนับ สปค.2)
- ❖ นิยามศัพท์ทางประชากร

**คณะผู้จัดทำ CD-ROM**

**หน่วยงานที่เผยแพร่**

**ตารางสถิติในรูปแบบ Format Excel**

- ❖ ตารางประชากร
- ❖ ตารางเคหะ

หน่วยงานเจ้าของเรื่อง	<p>สำนักสถิติสังคม สำนักงานสถิติแห่งชาติ โทรศัพท์ 0 2143 1334 0 2142 1254 โทรสาร 0 2143 8137 ไปรษณีย์อิเล็กทรอนิกส์ : <a href="mailto:spophouc@nso.go.th">spophouc@nso.go.th</a></p>
หน่วยงานที่เผยแพร่	<p>สำนักสถิติพยากรณ์ สำนักงานสถิติแห่งชาติ ศูนย์ราชการเฉลิมพระเกียรติ 80 พรรษาฯ อาคารรัฐประศาสนภักดี ชั้น 2 ถนนแจ้งวัฒนะ เขตหลักสี่ กรุงเทพฯ 10210 โทรศัพท์ 0 2142 1234 0 2141 7501 โทรสาร 0 2143 8133 ไปรษณีย์อิเล็กทรอนิกส์ : <a href="mailto:services@nso.go.th">services@nso.go.th</a></p>
ปีที่จัดพิมพ์	2555
Division-in-Charge	<p>Population Statistics Group Social Statistics Bureau National Statistical Office, Tel. +66 (0) 2143 1334 +66 (0) 2142 1254 Fax. +66 (0) 2143 8137 E-mail : <a href="mailto:spophouc@nso.go.th">spophouc@nso.go.th</a></p>
Distributed by	<p>Statistical Forecasting Bureau, National Statistical Office, The Government Complex, Rattthaprasasanabhakti Building, 2<sup>nd</sup> Floor, Chaeng Watthana Rd., Laksi, Bangkok 10210 Tel. +66 (0) 2142 1234 +66 (0) 2141 7501 Fax. +66 (0) 2143 8133 E-mail : <a href="mailto:services@nso.go.th">services@nso.go.th</a></p>
Published	2012

## คำนำ

สำนักงานสถิติแห่งชาติ ได้จัดทำสำมะโนประชากรและเคหะทุก 10 ปี ตามข้อเสนอแนะขององค์การสหประชาชาติ เพื่อเก็บรวบรวมข้อมูลพื้นฐานเกี่ยวกับจำนวนและลักษณะต่าง ๆ ทางเศรษฐกิจและสังคม ตลอดจนสภาพการอยู่อาศัยของประชากรทุกคนตามที่อยู่จริงทั่วราชอาณาจักร ดังนั้นการทำสำมะโนประชากร และเคหะ จึงเป็นเสมือนการฉายภาพนิ่งของประชากร และเคหะของประเทศไทยในขณะเวลาหนึ่ง เพื่อแสดงให้เห็นจำนวน และลักษณะต่างๆ ของประชากรที่อยู่จริงในประเทศไทย ณ วันสำมะโน (1 กันยายน 2553)

เนื่องจากปริมาณงานทั้งประเทศมีจำนวนมาก การประมวลผลข้อมูลรายละเอียดไม่อาจแล้วเสร็จในเวลาอันสั้น สำนักงานสถิติแห่งชาติ ตระหนักถึงความต้องการใช้ข้อมูลอย่างรีบด่วนของผู้ที่เกี่ยวข้องทุก ๆ ฝ่าย จึงได้จัดทำรายงานผลเบื้องต้น จากสำมะโนประชากรและเคหะ พ.ศ. 2553 เพื่อเสนอผลที่สำคัญในภาพรวมของประชากร และที่อยู่อาศัยในระดับจังหวัด ภาค และเขตการปกครอง ต่อมาได้จัดทำรายงานผลล่วงหน้า โดยเลือกครัวเรือนตัวอย่าง 1% มาทำการประมวลผลก่อน เพื่อเสนอจำนวน และลักษณะต่าง ๆ ของประชากร และลักษณะของที่อยู่อาศัย ซึ่งเสนอผลในระดับภาคและระดับประเทศ

รายงานฉบับนี้ เป็นรายงานฉบับสมบูรณ์รายจังหวัด โดยประมวลผลข้อมูลจากครัวเรือนทั้งหมดในจังหวัด เพื่อเสนอข้อมูลรายละเอียดต่าง ๆ และตัวชี้วัดทางประชากร เศรษฐกิจ และสังคม ตลอดจนลักษณะของที่อยู่อาศัยในระดับจังหวัดตามเขตการปกครอง หลังจากรายงานผลรายจังหวัดเสร็จสิ้นแล้วจะนำเสนอรายงานผลรายภาค และฉบับทั่วราชอาณาจักรต่อไป

สำมะโนประชากรและเคหะ พ.ศ. 2553 เป็นโครงการจัดเก็บข้อมูลสถิติขนาดใหญ่ที่ได้รับความร่วมมือจากภาคประชาชนในการให้ข้อมูลที่ถูกต้องตามความเป็นจริง มีการบูรณาการทรัพยากร และองค์ความรู้กับหน่วยงานภาครัฐ และภาคเอกชน ทั้งในส่วนกลาง และส่วนภูมิภาค ตลอดจนสื่อมวลชน ดังนั้นสำนักงานสถิติจังหวัดนครพนม จึงขอขอบคุณทุกท่านที่ได้ให้ความร่วมมืออย่างดีมา ณ ที่นี้

สำนักงานสถิติจังหวัดนครพนม  
สำนักงานสถิติแห่งชาติ  
กระทรวงเทคโนโลยีสารสนเทศและการสื่อสาร

## บทสรุปผู้บริหาร

สำนักงานสถิติแห่งชาติ ได้จัดทำสำมะโนประชากรและเคหะทุก 10 ปี ตามข้อเสนอแนะขององค์การสหประชาชาติ ซึ่งขณะนี้ประมาณ 230 ประเทศทั่วโลกได้มีการจัดทำสำมะโน สำหรับการจัดทำของประเทศไทยในปี 2553 เป็นการจัดทำสำมะโนประชากรครั้งที่ 11 และสำมะโนเคหะครั้งที่ 5 ซึ่งเป็นวาระครบรอบ 100 ปี สำมะโนประชากรของประเทศไทย เพื่อแสดงให้เห็นจำนวน และลักษณะต่างๆ ของประชากรตามที่อยู่จริงในประเทศไทยและที่อยู่อาศัยจริงของประชากร ณ วันสำมะโน (1 กันยายน 2553)

สำหรับข้อมูลสถิติจากสำมะโนประชากรและเคหะ พ.ศ. 2553 จังหวัดนครพนม สรุปได้ดังนี้

### ภาคประชากร

#### 1. ลักษณะของประชากร และการกระจายตัว

ประชากรที่อาศัยอยู่จริงในจังหวัดนครพนม ณ วันที่ 1 กันยายน 2553 มีจำนวน 583,727 คน เป็นชาย 285,699 คน และเป็นหญิง 298,028 คน คิดเป็นอัตราส่วนระหว่างเพศชายกับเพศหญิงเท่ากับ 95.9 หรือกล่าวได้ว่า มีประชากรเพศชาย 96 คน ต่อเพศหญิง 100 คน มีประชากรหญิงมากกว่าประชากรชาย ประชากรในช่วงปี 2543 - 2553 มีอัตราการลดลงโดยเฉลี่ยร้อยละ 1.59 ต่อปี (ตาราง 1)

ตาราง 1 จำนวนประชากร จำแนกตามเพศ และเขตการปกครอง

เขตการปกครอง	ประชากร			ร้อยละ
	รวม	ชาย	หญิง	
รวม	583,727	285,699	298,028	100.0
ในเขตเทศบาล	123,721	59,683	64,038	21.2
นอกเขตเทศบาล	460,006	226,016	233,990	78.8

เมื่อพิจารณาเป็นรายอำเภอ พบว่า อำเภอที่มีประชากรมากที่สุด คืออำเภอเมืองนครพนม 128,313 คน หรือ ร้อยละ 21.9 รองลงมาได้แก่ อำเภอธาตุพนม 65,771 คน หรือ ร้อยละ 11.3 และอำเภอที่มีประชากรน้อยที่สุด คือ อำเภอวังยาง 12,231 คน หรือ ร้อยละ 2.1 (แผนภูมิ 1)

แผนภูมิ 1 จำนวนประชากร จำแนกเป็นรายอำเภอ

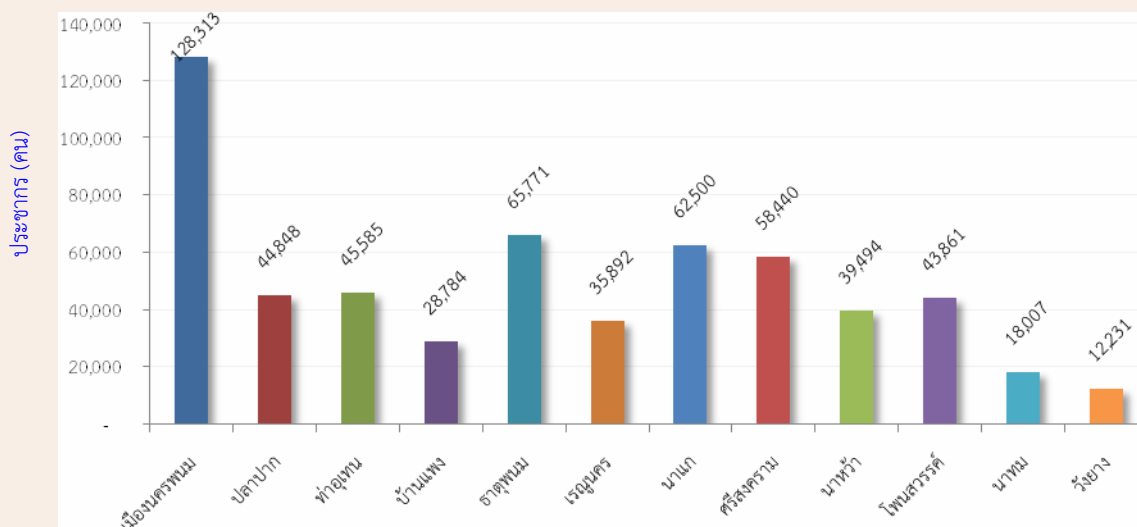

อำเภอ

## 2. ความหนาแน่นของประชากร

ความหนาแน่นของประชากรจังหวัดนครพนมโดยเฉลี่ย 105.8 คนต่อตารางกิโลเมตร อำเภอที่มีความหนาแน่นมากที่สุด คือ อำเภอธาตุพนม 178.8 คนต่อตารางกิโลเมตร รองลงมาได้แก่ อำเภอเมืองนครพนม 150.4 คนต่อตารางกิโลเมตร และอำเภอที่มีความหนาแน่นน้อยที่สุด คือ อำเภอนาทม 45.2 คนต่อตารางกิโลเมตร (แผนภูมิ 2)

แผนภูมิ 2 ความหนาแน่นของประชากรอำเภอ จำแนกเป็นรายอำเภอ

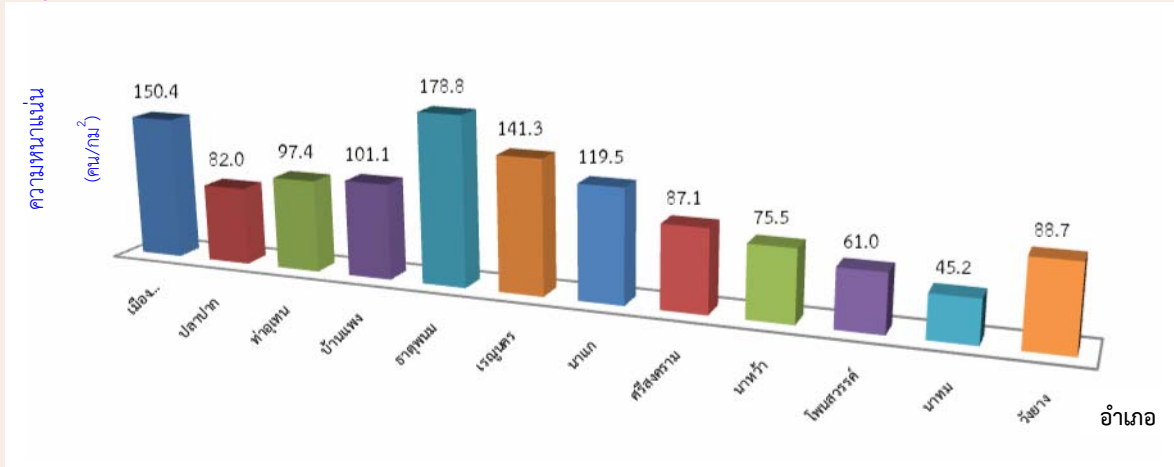

## 3. จำนวน และขนาดของครัวเรือน

ในปี พ.ศ. 2553 จังหวัดนครพนมมีจำนวนครัวเรือนทั้งสิ้น 158,091 ครัวเรือน โดยเป็นครัวเรือนส่วนบุคคล จำนวน 156,915 ครัวเรือน และครัวเรือนกลุ่มบุคคล (เช่นครัวเรือนสถาบัน ครัวเรือนคนงาน) จำนวน 1,176 ครัวเรือน มีขนาดของครัวเรือนส่วนบุคคล โดยเฉลี่ยเท่ากับ 3.7 คนต่อครัวเรือน ขนาดของครัวเรือนเมื่อเทียบกับปี 2543 มีจำนวนลดลง ขนาดของครัวเรือนในปี 2543 เท่ากับ 4.1 คนต่อครัวเรือน

เมื่อเปรียบเทียบระหว่างเขตการปกครอง ในปี 2543 และปี 2553 จะพบว่านอกเขตเทศบาลมีขนาดของครัวเรือนโดยเฉลี่ยสูงกว่าในเขตเทศบาล (ตาราง 2)

ตาราง 2 จำนวนครัวเรือนส่วนบุคคลและขนาดครัวเรือน ปี พ.ศ. 2543 เทียบกับปี 2553

เขตการปกครอง	จำนวนครัวเรือน		ขนาดครัวเรือน	
	พ.ศ. 2543	พ.ศ. 2553	พ.ศ. 2543	พ.ศ. 2553
รวม	165,556	156,915	4.1	3.7
ในเขตเทศบาล	24,835	33,611	3.7	3.6
นอกเขตเทศบาล	140,721	123,304	4.2	3.7

## 4. การมีชื่อในทะเบียนบ้าน

จำนวนประชากรในจังหวัดนครพนม 583,727 คน พบว่า ประชาชนที่อาศัยอยู่ในจังหวัดนครพนมและมีชื่ออยู่ในทะเบียนบ้านที่อาศัยอยู่ปัจจุบัน ร้อยละ 94.0 มีชื่ออยู่ในทะเบียนบ้านอื่นในจังหวัดนครพนม ร้อยละ 3.9 มีชื่ออยู่ในจังหวัดอื่น ร้อยละ 1.0 มีรายชื่อในประเทศอื่น ร้อยละ 1.0 และไม่มีรายชื่อในที่ใดเลย ร้อยละ 0.1 (แผนภูมิ 2)

### แผนภูมิ 3 ร้อยละของประชาชนในจังหวัดนครพนมที่มีรายชื่ออยู่ในทะเบียนบ้าน

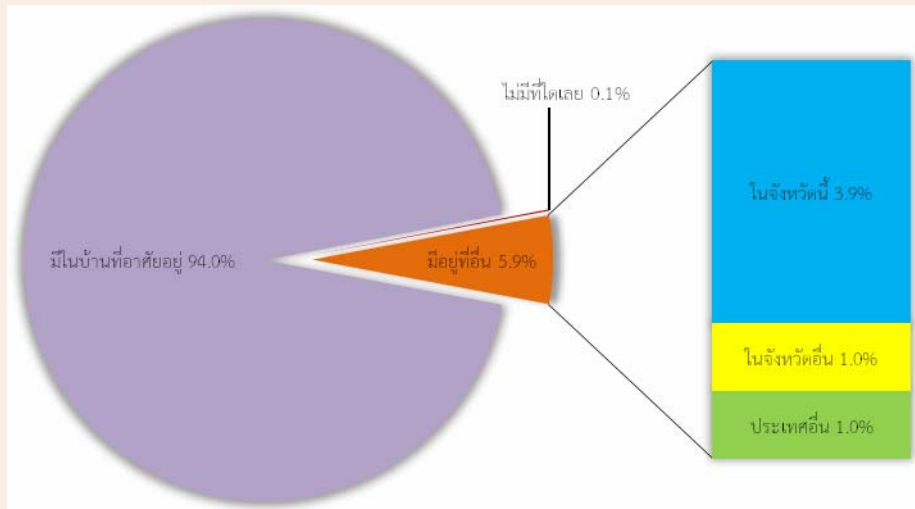

## 5. ลักษณะความพิการ

เมื่อพิจารณาจากลักษณะความพิการตามความหมายของกระทรวงพัฒนาสังคมและความมั่นคงของมนุษย์ พบว่า จังหวัดนครพนมมีผู้ที่มีความพิการ เพียงร้อยละ 0.9 ผู้ไม่มีความพิการ ร้อยละ 98.8 และผู้ที่ตอบว่าไม่ทราบ/ไม่แน่ใจ ร้อยละ 0.3 หากพิจารณาตามเขตการปกครอง นอกเขตเทศบาลจะมีผู้พิการมากกว่าในเขตเทศบาล คือ ร้อยละ 1.0 และ ร้อยละ 0.8 (ตาราง 3)

ตาราง 3 ร้อยละของประชาชนในจังหวัดนครพนมที่มีความพิการ จำแนกตามเขตการปกครอง

ลักษณะความพิการ	เขตการปกครอง		
	รวม	ในเขตเทศบาล	นอกเขตเทศบาล
รวม	100.0	100.0	100.0
ไม่มีความพิการ	98.8	98.8	98.7
มีความพิการ	0.9	0.8	1.0
ไม่ทราบ/ไม่แน่ใจ	0.3	0.4	0.3

## 6. การศึกษา การอ่านออกและเขียนได้

สำหรับประชากรที่อยู่ในวัยศึกษา อายุ 6-24 ปี พบว่า มีผู้ที่ไม่ได้เรียนหนังสือ ร้อยละ 28.0 โดยที่ผู้ชายมีสัดส่วนที่ไม่ได้เรียนหนังสือมากกว่าผู้หญิง คือ ร้อยละ 30.3 และ ร้อยละ 25.9 เมื่อเปรียบเทียบในเขตการปกครอง ก็พบว่า ในเขตเทศบาลมีผู้ที่ไม่ได้เรียนหนังสือต่ำกว่านอกเขตเทศบาลเล็กน้อย คือ ร้อยละ 26.2 และ ร้อยละ 28.5 เมื่อพิจารณาจากปีการศึกษาของผู้ที่มีอายุ 15 ปีขึ้นไป อยู่ในระดับ 7.0

อัตราการอ่านออกและเขียนได้ของประชากรอายุ 15 ปีขึ้นไปทั้งภาษาไทยและภาษาอื่น พบว่าประชากรในจังหวัดนครพนม อ่านออกและเขียนได้ภาษาไทย ร้อยละ 98.1 โดยผู้ชายมีสัดส่วนที่มากกว่าผู้หญิงเล็กน้อย คือ ร้อยละ 98.1 และ ร้อยละ 97.5 เช่นเดียวกันกับในเขตเทศบาลมีสัดส่วนที่มากกว่านอกเขตเทศบาลเล็กน้อย คือ ร้อยละ 98.2 และ ร้อยละ 98.1 (ตาราง 4)

## ภาคเคหะ

### ประเภทและลักษณะของที่อยู่อาศัย

ครัวเรือนส่วนบุคคลของจังหวัดนครพนม ประเภทที่อยู่อาศัยส่วนใหญ่เป็นบ้านเดี่ยว ประมาณร้อยละ 96.3 รองลงมาเป็นตึกแถว ห้องแถว เรือนแถว ร้อยละ 2.5 อื่น ๆ นอกเหนือจากนี้มีจำนวนน้อย

แผนภูมิ 4 ร้อยละของประเภทที่อยู่อาศัย

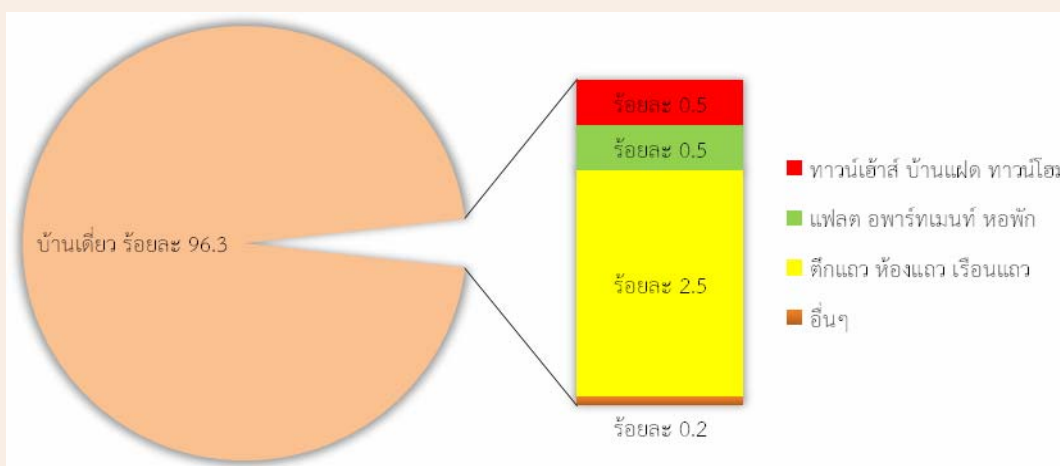

ลักษณะของที่อยู่อาศัย ส่วนใหญ่เป็นครึ่งตึกครึ่งไม้ มีประมาณ ร้อยละ 36.2 รองลงมาเป็นไม้ ร้อยละ 33.7 และเป็นตึก ประมาณร้อยละ 29.0 อื่น ๆ นอกเหนือจากนี้มีจำนวนน้อย

ตาราง 4 ร้อยละของลักษณะที่อยู่อาศัย

ลักษณะที่อยู่อาศัย	จำนวน	ร้อยละ
ลักษณะของที่อยู่อาศัย	156,915	100.0
ตึก	45,493	29.0
ไม้	52,920	33.7
ครึ่งตึกครึ่งไม้	56,743	36.2
วัสดุไม่ถาวร/วัสดุใช้แล้ว	1,035	0.6
อื่นๆ	724	0.4



ตัวชี้วัดที่สำคัญของประชากรและที่อยู่อาศัย พ.ศ. 2533 - 2553

Key indicators of the population and housing 1990 - 2010

รายการ	2533	2543	2553	Items
	1990	2000	2010	
<b>ลักษณะทางประชากร</b>				<b>Demographic characteristics</b>
ประชากรรวม ('000)	623.2	684.4	583.7	Total population ('000)
ประชากรในเขตเทศบาล (%)	13.2	13.8	21.2	Population in municipal area (%)
อัตราส่วนเพศ (ชายต่อหญิง 100 คน)	98.8	99.0	95.9	Sex ratio (males per 100 females)
อัตราการเพิ่มของประชากรต่อปี	1.44	0.94	-1.59	Annual growth rate
อายุมัธยฐาน (ปี)	22.1	27.3	34.8	Median age (years)
ประชากรตามหมวดอายุ				Population by age group
วัยเด็ก 0-14 ปี (%)	34.1	27.5	25.2	0-14 years (%)
วัยแรงงาน 15-59 ปี (%)	59.6	64.3	61.7	15-59 years (%)
วัยสูงอายุ 60 ปีขึ้นไป (%)	6.3	8.2	13.1	60 years and over (%)
อัตราส่วนการเป็นภาระ (ต่อประชากร 15-59 ปี 100 คน)				Age dependency ratio (per 100 adults 15-59 years)
รวม	67.6	55.6	62.0	Total
ประชากร 0-14 ปี	57.1	42.8	40.8	0 - 14 years
ประชากร 60 ปีขึ้นไป	10.5	12.8	21.2	60 years and over
อายุเฉลี่ยเมื่อแรกสมรส				Singulate mean age at first marriage (SMAM)
รวม	24.5	24.4	25.7	Total
ชาย	24.9	26.3	28.4	Males
หญิง	22.5	22.4	23.0	Females
ประชากรที่มีสัญชาติไทย (%)	na	99.5	98.9	Thai citizenship (%)
ประชากรที่ไม่ใช่สัญชาติไทย (%)	na	0.5	1.1	Non Thai citizenship (%)
ประชากรที่นับถือศาสนาพุทธ (%)	99.1	98.9	99.1	Buddhism (%)
ประชากรที่นับถือศาสนาคริสต์ (%)	0.6	0.8	0.8	Christianity (%)
ประชากรที่มีชื่อในทะเบียนบ้านตามที่อยู่อาศัยจริง (%)	na	na	94.1	Registered in actual resident (%)
ประชากรที่มีชื่อในทะเบียนบ้านภายในจังหวัดที่อยู่อาศัยจริง (%)	na	na	98.0	Registered in actual provinced resident (%)
<b>การศึกษา</b>				<b>Education</b>
จำนวนปีโดยเฉลี่ยที่สำเร็จการศึกษาของประชากรอายุ 15 ปีขึ้นไป	5.2	6.3	7.0	Average years of education attainment of population aged 15 years and over
ประชากรอายุ 6 -24 ปี ที่ไม่ได้กำลังเรียนหนังสือ (%)	60.4	42.4	28.0	Population aged 6-24 years not attending school (%)
<b>การอ่านออกเขียนได้ของประชากรอายุ 15 ปี ขึ้นไป</b>				<b>Literacy of population aged 15 years and over</b>
ประชากรที่อ่านและเขียนภาษาใดก็ได้ (%)	na	95.2	98.3	Population can read and write the language (%)
ประชากรที่อ่านและเขียนภาษาไทยได้ (%)	95.2	na	98.1	Population can read and write Thai language (%)
ประชากรที่อ่านและเขียนภาษาอื่นได้ (%)	na	na	3.6	Population can read and write others language (%)

na : ไม่มีข้อมูลในปีนั้น

not available

ตัวชี้วัดที่สำคัญของประชากรและที่อยู่อาศัย พ.ศ. 2533 - 2553 (ต่อ)

Key indicators of the population and housing 1990 - 2010 (Contd.)

รายการ	2533	2543	2553	Items
	1990	2000	2010	
<b>การทำงานของประชากรอายุ 15 ปี ขึ้นไป</b>				<b>Employment of population aged 15 years and over</b>
ประชากรที่ทำงานในรอบปีทั้งสิ้น (%)	86.0	80.2	78.2	Population work in the last year (%)
ประชากรที่ทำงานในภาคเกษตรกรรม (%)	86.2	82.2	77.3	Population in agricultural sector (%)
สถานภาพการทำงาน (%)				Work status (%)
นายจ้าง	0.2	0.3	0.5	Employers
ธุรกิจส่วนตัวโดยไม่มีลูกจ้าง	31.3	35.6	41.6	Own account workers
ลูกจ้าง (รัฐบาล/รัฐวิสาหกิจ/เอกชน)	9.2	12.6	15.2	Employees
ช่วยธุรกิจในครัวเรือนโดยไม่ได้รับค่าจ้าง	59.3	51.5	42.7	Unpaid family workers
การรวมกลุ่ม	na	a	0.1	Members of producers' cooperatives
<b>ภาวะเจริญพันธุ์</b>				<b>Fertility</b>
จำนวนบุตรเกิดรอดเฉลี่ย (ต่อสตรีเคยสมรสอายุ 15-49 ปี)	2.77	2.11	1.81	Mean number of children ever born (Per ever married woman 15-49 years)
จำนวนบุตรที่มีชีวิตอยู่โดยเฉลี่ย (ต่อสตรีเคยสมรสอายุ 15-49 ปี)	2.62	2.03	1.79	Mean number of children still living (Per ever married woman 15-49 years)
<b>การย้ายถิ่น</b>				<b>Migration</b>
การย้ายถิ่นในช่วง 5 ปี				Five years migration
ประชากรที่ย้ายถิ่นภายใน 5 ปี (%)	3.7	2.5	3.3	Population who migrated within previous 5 years (%)
ประชากรที่ไม่ได้อาศัยอยู่ในจังหวัดที่เกิด (%)	5.6	8.7	6.9	Population who were not living in province of birth (%)
<b>ลักษณะของครัวเรือน</b>				<b>Households characteristics</b>
จำนวนครัวเรือนทั้งสิ้น	125,567	165,556	158,091	Total households
จำนวนครัวเรือนกลุ่มบุคคล	632	792	1,176	Collective households
จำนวนครัวเรือนส่วนบุคคล	124,935	164,764	156,915	Private households
- ขนาดครัวเรือนเฉลี่ย	4.9	4.1	3.7	- Average households size
- ครัวเรือนคนเดียว (%)	3.6	6.0	11.7	- One person households (%)
- ครัวเรือนที่มีหัวหน้าครัวเรือนเป็นหญิง (%)	18.2	25.1	34.7	- Female - headed households (%)

na : ไม่มีข้อมูลในปีนั้น

not available

a : น้อยกว่า 0.1

Less than 0.1

ตัวชี้วัดที่สำคัญของประชากรและที่อยู่อาศัย พ.ศ. 2533 - 2553 (ต่อ)

Key indicators of the population and housing 1990 - 2010 (Contd.)

รายการ	2533	2543	2553	Items
	1990	2000	2010	
ลักษณะของที่อยู่อาศัย				Housing characteristics
ที่อยู่อาศัยของครัวเรือนใช้วัสดุไม่ถาวร (%)	8.4	6.8	0.6	Households living in non-permanent materials dwelling (%)
ครัวเรือนที่เป็นเจ้าของที่อยู่อาศัย (%)	94.2	93.6	95.3	Households with ownership (%)
ครัวเรือนที่มีสุขลักษณะ (%)	88.3	99.0	99.9	Households with sanitation (%)
ครัวเรือนที่มีน้ำดื่มสะอาด (%)	50.8	81.1	90.2	Households with safe drinking water (%)
ครัวเรือนที่มีคอมพิวเตอร์ (%)	na	na	18.3	Households with computer (%)
ครัวเรือนที่มีโทรศัพท์มือถือ (%)	na	na	88.0	Households with mobile phone (%)
ครัวเรือนที่มีอินเทอร์เน็ต (%)	na	na	5.2	Households with Internet (%)

na : ไม่มีข้อมูลในปีนั้น

not available

1/ น้ำดื่มสะอาด ได้แก่ น้ำประปา น้ำประปาผ่านการบำบัด (ต้ม/กรอง) น้ำฝน น้ำดื่มบรรจุขวด/ตู้ น้ำดื่มหยอดเหรียญ

Safe drinking water included tap water, treated water, rain water, bottled drinking water.

ปี 2543 น้ำดื่มสะอาด รวมน้ำบาดาล/น้ำบ่อที่ไม่ใช่สาธารณะ

In 2000 : Safe drinking water included private well.

# บทที่ 1

## บทนำ

### 1. ความเป็นมา

ประเทศไทยได้จัดทำสำมะโนประชากรขึ้นเป็นครั้งแรกเมื่อ พ.ศ. 2452 และต่อมาใน พ.ศ. 2462 2472 2480 และ 2490 ซึ่งทั้ง 5 ครั้ง จัดทำโดยกระทรวงมหาดไทย (เรียกว่าสำมะโนครัว)

สำนักงานสถิติแห่งชาติ จัดทำสำมะโนประชากรตั้งแต่ พ.ศ. 2503 ตามพระราชบัญญัติสถิติ พ.ศ. 2495 และได้จัดทำทุกกระยะ 10 ปี (2513, 2523, 2533 และ 2543) ตามอำนาจหน้าที่ที่กำหนดในพระราชบัญญัติสถิติ พ.ศ. 2508 ซึ่งสอดคล้องกับข้อเสนอแนะขององค์การสหประชาชาติ (United Nation) ที่ต้องการให้ประเทศต่าง ๆ เก็บรวบรวมข้อมูลสถิติเกี่ยวกับประชากรและลักษณะต่างๆ ตลอดจนสภาพการอยู่อาศัยของประชากรในประเทศอย่างน้อยทุกกระยะ 10 ปี ในปีคริสต์ศักราชที่ลงท้ายด้วย “0” เพื่อให้มีข้อมูลใช้ในการพัฒนาประเทศได้อย่างเหมาะสม และสามารถเปรียบเทียบข้อมูลระหว่างประเทศได้ และตั้งแต่ พ.ศ. 2513 เป็นต้นมา สำนักงานสถิติแห่งชาติ ได้จัดทำสำมะโนประชากรและเคหะไปพร้อม ๆ กับการทำสำมะโนประชากรด้วย สำหรับสำมะโนประชากรและเคหะ พ.ศ. 2553 ตามพระราชบัญญัติสถิติ พ.ศ. 2550 จึงนับเป็นสำมะโนประชากรและเคหะครั้งที่ 11 ซึ่งครบรอบ 100 ปี สำมะโนประชากรประเทศไทย และเป็นการทำสำมะโนเคหะครั้งที่ 5 ของประเทศ

### 2. วัตถุประสงค์

1. เพื่อเก็บรวบรวมข้อมูลโครงสร้างประชากรและที่อยู่จริง และที่อยู่อาศัย เช่น เพศ อายุ ศาสนา สัญชาติ การศึกษา สถานภาพการสมรส การทำงาน และประเภทที่อยู่อาศัย เป็นต้น
2. เพื่อให้ได้ข้อมูลในระดับพื้นที่ย่อย (หมู่บ้าน เทศบาล)
3. เพื่อวัดการเปลี่ยนแปลงโครงสร้างของประชากรและที่อยู่อาศัยในรอบ 10 ปี

### 3. ประโยชน์ของข้อมูล

ข้อมูลจำนวนประชากรและโครงสร้างของประชากรตามที่อยู่จริง สามารถนำไปใช้ประโยชน์ ดังนี้

#### 3.1 ภาครัฐ

1. ใช้กำหนดนโยบาย และวางแผนด้านประชากร สังคม เศรษฐกิจ และสิ่งแวดล้อม ในระดับประเทศและท้องถิ่นได้อย่างถูกต้องและเหมาะสม
2. จัดเตรียมงบประมาณ เพื่อหาสาธารณูปโภคและบริการขั้นพื้นฐานต่าง ๆ ได้ตรงตามความต้องการและจำเป็นที่แท้จริงในพื้นที่ (หมู่บ้าน เทศบาล ตำบล อำเภอ จังหวัด)
3. ใช้เป็นฐานในการคาดประมาณจำนวนประชากรในอนาคต (Population Projection)
4. ใช้ในการประเมินผลแผนพัฒนาเศรษฐกิจและสังคมแห่งชาติฉบับที่ 10 (พ.ศ. 2550-2554) และจัดเตรียมแผนฯ ฉบับที่ 11 (พ.ศ. 2555-2559)
5. ใช้เป็นกรอบในการเลือกตัวอย่าง (Sampling Frame) สำหรับการสำรวจในรายละเอียด เฉพาะเรื่องด้านต่างๆ ของประชากรและครัวเรือน

#### 3.2 ภาคเอกชน

ใช้ข้อมูลโครงสร้างและความหนาแน่นของประชากรในพื้นที่ต่าง ๆ ประกอบการตัดสินใจดำเนินธุรกิจ เช่น การตั้งร้านค้า การขยายกิจการ การออกผลิตภัณฑ์/บริการใหม่ ๆ สู่ลูกค้ากลุ่มเป้าหมาย เป็นต้น

#### 3.3 ภาคประชาชน

ได้รับความอยู่ดีมีสุข เนื่องจากได้รับบริการจากภาครัฐอย่างพอเพียงและทั่วถึง

## 4. คຸ່มรวบ

หมายถึง ประชการและสทานที่ที่ประชการใช้อยู่อาศัยจริง ที่จะถูเก็บรวบรวบข้อมูลในครั้งนี หมายถึง

### 4.1 ประชการที่อยู๋ในคຸ່มรวบ ได้แก

- คนไทยทุกคนที่อาศัยอยู๋ในประเทศไทยในวันสำมะโน
- คนที่มีสทานที่อยู๋ปกติในประเทศไทย แต่วันสำมะโนไปต่างประเทชัวคราว (ไม่ได้ตั้งใจจะตั้งหลักแหล่ง)
- เจ้าหน้าทีฝ้ายพลเรื้อน และทหาร รวมทั้งคณะทูตของประเทศไทย พร้อมทั้งครอบครัว ซึ่งมีส้านกงานอยู๋ในต่างประเทช
- คนต่างชาติ/ต่างด้าวที่เข้ามาอยู๋ในประเทศไทยเป็นระยะเวลาตั้งแต่ 3 เดือนขึ้นไป นับถึงวันสำมะโน

### 4.2 ประชการที่ไม่อยู๋ในคຸ່มรวบ ได้แก

- เจ้าหน้าทีฝ้ายพลเรื้อนและทหาร รวมทั้งคณะทูตต่างประเทช พร้อมทั้งครอบครัว ซึ่งมีส้านกงานอยู๋ในประเทศไทย
- คนต่างชาติ/ต่างด้าวที่เข้ามาอยู๋ในประเทศไทยเป็นระยะเวลาไม่ถึง 3 เดือน นับถึงวันสำมะโน
- ผู๋อพยพหรือผู๋หลบหนีเข้าเมือง ซึ่งอยู๋ในค้ายอพยพที่รัฐบาลกำหนด

### 4.3 คຸ່มรวบเคหะ ได้แก

- สทานที่ที่ใช้อยู่อาศัยจริงในประเทศไทยของประชการ ได้แก บ้าน อาคาร สิ่งปลูกสร้าง เรือ แพ รถ ห้องภายในส้านกงาน ที่สาธารณะ ใต้สะพาน ฯลฯ

## 5. วันสำมะโน

การทำสำมะโนประชการและเคหะในครั้งนี กำหนดให้ วันที่ 1 กันยายน พ.ศ. 2553 เป็นวันสำมะโน เพื่อใช้อย่างอิงในการนับ จำนวนบ้าน ประชการ และครัวเรื้อน

## 6. ข้อมูลที่เก็บรวบรวบ

- 1) ข้อมูลเกี่ยวกับประชการและครัวเรื้อน ได้แก จำนวนประชการและครัวเรื้อน เพศ อายุ ศาสนา สัณชาติ ภาษาที่ใช้พูด ขนาดและประภทของครัวเรื้อน เพื่อศึกษาลักษณะโครงสร้างประชการ และครัวเรื้อน
- 2) ข้อมูลเกี่ยวกับการศึกษา ได้แก จำนวนนักเรียนและนักศีกษาที่กำลังเรียนในแต่ละชั้น จำนวนผู๋จบการศึกษาในแต่ละระดับ การอ่านออกเขียนได้ เพื่อทราบระดับการศึกษาและการรู้หนังสือของประชการ
- 3) ข้อมูลเกี่ยวกับการทำงาน ได้แก อาชีพหลัก ลักษณะงาน หรือประภทกิจการ สทานภาพการทำงาน เพื่อศึกษาถึงการมีงานทำ และลักษณะการทำงานของประชการ
- 4) ข้อมูลเกี่ยวกับภาวะเจริญพันธุ์ ได้แก สทานภาพสมรส จำนวนบุตรเกิดรอด เพื่อศึกษาภาวะเจริญพันธุ์ของประชการ
- 5) ข้อมูลเกี่ยวกับการย้ายถิ่น ได้แก จังหวัด/ประเทชที่เกิด จังหวัด/ประเทชที่อยู่ก่อนย้าย การย้ายถิ่นระหว่างเมืองและชนบท เพื่อศึกษาลักษณะการย้ายถิ่นของประชการ
- 6) ข้อมูลเกี่ยวกับเคหะ ได้แก ประภทและลักษณะของที่อยู่อาศัย การครอบครองที่อยู่อาศัย การใช้แสงสว่าง การใช้สั้วม ประภทของเชื้อเพลิงที่ใช้ แหล่งน้ำดื่ม น้ำใช้ และเครื่องใช้ในครัวเรื้อนประภทต่าง ๆ เพื่อทราบถึงระดับความเป็นอยู่และสุขลักษณะของประชการ

## 7. วิธีกรเก็บรวบรวบข้อมูล

การเก็บรวบรวบข้อมูลโครงการสำมะโนประชการและเคหะ พ.ศ. 2553 ได้ดำเนินการพร้อมกันทั่วประเทศระหว่างวันที่ 1 กันยายน – 31 ตุลาคม 2553 โดยกำหนดวิธีกรเก็บรวบรวบข้อมูลไว้ 4 วิธี คือ

- 1) การสัมภาษณ์โดยพนักงานสนาม เป็นวิธีหลักในการเก็บรวบรวบข้อมูลในการทำสำมะโนประชการและเคหะครั้งนี หมายถึง การส่งพนักงานสนามออกไปสอบถามข้อมูลแต่ละครัวเรื้อนตามที่อยู่อาศัยจริง

- 2) การทอดแบบ เป็นวิธีที่ผู้ให้ข้อมูลต้องการบันทึกข้อมูลด้วยตนเอง โดยพนักงานสนามมอบแบบสอบถาม พร้อมซองบรรจุแบบให้กับผู้ให้ข้อมูล แล้วนัดหมายมารับ หรือ ส่งคืนทางไปรษณีย์โดยไม่ต้องเสียค่าส่ง
- 3) การให้ข้อมูลทางอินเทอร์เน็ต เป็นวิธีที่ผู้ให้ข้อมูลต้องการบันทึกข้อมูลด้วยตนเองในระบบอินเทอร์เน็ต (Internet)
- 4) การให้ข้อมูลทางโทรศัพท์ เป็นวิธีที่ผู้ให้ข้อมูลต้องการให้ข้อมูลโดยการให้สัมภาษณ์ทางโทรศัพท์ (Telephone Interview Center : TIC)

## 8. บทนิยาม

### ภาคประชากร

#### 8.1 ประเภทของครัวเรือน

**ครัวเรือนส่วนบุคคล** หมายถึง ครัวเรือนของบุคคลทั่วไป ซึ่งอาจประกอบด้วยบุคคลคนเดียว หรือหลายคน อาศัยอยู่ในบ้านหรือสถานที่อยู่เดียวกัน หรือในบริเวณเดียวกัน จัดหา หรือใช้สิ่งอุปโภค บริโภค อันจำเป็นแก่การครองชีพร่วมกัน โดยบุคคลเหล่านี้อาจเป็นญาติหรือไม่เป็นญาติกันก็ได้

**ครัวเรือนกลุ่มบุคคล** หมายถึง ครัวเรือนซึ่งประกอบด้วยบุคคลหลายคนประเภทเดียวกัน มาอยู่รวมกันโดยมีกฎหรือระเบียบข้อบังคับระบุไว้ให้มาอยู่รวมกัน แบ่งเป็น 2 ประเภท

1) **ครัวเรือนประเภทคนงาน** หมายถึง คนงานที่อาศัยอยู่รวมกันในบริเวณโรงงานหรือในสถานที่ที่นายจ้างเป็นผู้จัดหาที่พักให้อยู่รวมกัน แยกต่างหากจากครัวเรือนนายจ้าง โดยไม่เสียค่าที่พัก

2) **ครัวเรือนสถาบัน** หมายถึง ครัวเรือนที่อยู่รวมกันอย่างมีกฎระเบียบ เช่น วัด เรือนจำ กรม กองทหาร หอพักนักเรียนประจำ หอพักในมหาวิทยาลัย เป็นต้น

#### 8.2 อายุ

หมายถึง อายุเต็มปีบริบูรณ์ นับถึงวันคล้ายวันเกิดครั้งสุดท้าย ก่อนวันที่ 1 กันยายน พ.ศ. 2553

#### 8.3 การอ่านออกและเขียนได้

หมายถึง ความสามารถอ่านออกและเขียนภาษาใดๆ ก็ได้ ในประโยคง่ายๆ โดยเข้าใจ ความหมาย และสามารถใช้ในชีวิตประจำวันได้ รวมทั้งภาษาเบรลล์ของคนตาบอดด้วย ถ้าอ่านออกเพียงอย่างเดียวแต่เขียนไม่ได้ ถือว่าเป็นผู้ที่อ่านและเขียนไม่ได้

#### 8.4 สถานภาพสมรส

หมายถึง ความผูกพันระหว่างชายกับหญิงในการเป็นสามีภรรยา ดังนี้

**โสด** ได้แก่ ผู้ที่ไม่เคยสมรส หรือไม่เคยอยู่ร่วมกับใครฉันท์สามีภรรยา

**สมรส** ได้แก่ ผู้ที่อยู่ร่วมกันฉันท์สามีภรรยา ไม่ว่าจะได้ทำการสมรสกันถูกต้องตามกฎหมายหรือไม่ก็ตาม แม้ว่าจะห่างไปสัมผัสสามีและภรรยาจะไม่อยู่ด้วยกัน แต่ยังมีความสัมพันธ์ฉันท์สามีภรรยา

**หม้าย** ได้แก่ ผู้ที่คู่สมรสได้ตายไปแล้ว และขณะนี้ยังไม่ได้สมรสใหม่

**หย่า** ได้แก่ สามีภรรยาที่หย่ากันโดยถูกต้องตามกฎหมายแล้ว

**แยกกันอยู่** ได้แก่ ผู้ที่ไม่ได้อยู่ร่วมกันฉันท์สามีภรรยาแล้ว แต่ยังไม่ได้หย่ากันโดยถูกต้องตามกฎหมาย เคยสมรสแต่ไม่ทราบสถานภาพ ได้แก่ ผู้ที่เคยสมรสแต่ไม่ทราบว่าสถานภาพใดแน่

#### 8.5 งาน

หมายถึง งานที่ทำเพื่อก่อให้เกิดรายได้หรือเกิดผลผลิต ได้แก่ การทำงานเป็นลูกจ้างเอกชน ลูกจ้างรัฐบาล หรือรัฐวิสาหกิจ หรือองค์กรระหว่างประเทศ การประกอบธุรกิจ อุตสาหกรรม วิชาชีพ และการประกอบการเกษตร

#### 8.6 อาชีพ

หมายถึง ประเภทหรือชนิดของงานที่ผู้นั้นทำอยู่ ซึ่งก่อให้เกิดรายได้หรือเกิดผลผลิต เช่น ครูสอนดนตรี วิศวกรไฟฟ้า สมุห์บัญชี ตำรวจ แพทย์ทั่วไป ทันตแพทย์ พยาบาล นักหนังสือพิมพ์ นักมวย ทำนาข้าว ทำสวน ทุเรียนทำไร่ข้าวโพด รับจ้างกรีดยาง ขับรถแท็กซี่ ขับรถกระบะส่งของ ภารโรง เป็นต้น

## 8.7 อาชีพหลัก

หมายถึง งานที่ใช้เวลาทำมากที่สุดในรอบ 12 เดือนที่แล้ว ถ้ามีการทำงานเพียง 1 อาชีพ ให้ถืออาชีพนั้นเป็นอาชีพหลัก

- ถ้ามีการทำงานมากกว่า 1 อาชีพ ให้ถือการทำงานที่ใช้เวลาทำมากที่สุดเป็นอาชีพหลัก
- ถ้าใช้เวลาทำเท่าๆ กัน ให้ถือการทำงานที่ทำรายได้สูงกว่าเป็นอาชีพหลัก

## 8.8 ประเภทกิจการหรือลักษณะกิจกรรมของสถานที่ทำงาน

หมายถึง ประเภทของกิจกรรมทางเศรษฐกิจที่ได้ดำเนินการโดยสถานประกอบการที่บุคคลนั้นกำลังทำงานอยู่ หรือประเภทของธุรกิจซึ่งบุคคลนั้นได้ดำเนินการอยู่ เช่น ร้านตัดเย็บเสื้อผ้า ธนาคารพาณิชย์ โรงพยาบาลสัตว์ โรงเรียนระดับมัธยมศึกษา เป็นต้น

## 8.9 สถานภาพการทำงาน

หมายถึง สถานะของบุคคลในการทำงานเชิงเศรษฐกิจทุกประเภท ได้แก่

**นายจ้าง** หมายถึง ผู้ประกอบธุรกิจของตนเอง (อาจมี “หุ้นส่วน” หรือไม่มีก็ได้) เพื่อหวังผลกำไรหรือส่วนแบ่ง และได้จ้างบุคคลตั้งแต่ 1 คนขึ้นไปมาทำงานให้ธุรกิจในฐานะ “ลูกจ้าง” โดยเป็นการจ้างงานบนพื้นฐานของความต่อเนื่อง ไม่รวม ผู้ที่จ้างคนมาทำงานบ้าน ซึ่งไม่เกี่ยวกับธุรกิจ

**ผู้ประกอบธุรกิจส่วนตัวโดยไม่มีลูกจ้าง** หมายถึง ผู้ประกอบธุรกิจของตนเอง (อาจมี “หุ้นส่วน” หรือไม่มีก็ได้) เพื่อหวังผลกำไรหรือส่วนแบ่ง และไม่มีมีการจ้าง “ลูกจ้าง” (ที่เป็นการจ้างงานบนพื้นฐานของความต่อเนื่อง) แต่อาจมีสมาชิกในครัวเรือนหรือผู้ฝึกงานมาช่วยทำงานโดยไม่ได้รับค่าจ้างหรือค่าตอบแทนในลักษณะการจ้างทำงาน

**ผู้ช่วยธุรกิจในครัวเรือนโดยไม่ได้รับค่าจ้าง** หมายถึง ผู้ที่ช่วยทำธุรกิจหรือการเกษตรของสมาชิกในครัวเรือนเป็นประจำ โดยไม่ได้รับค่าจ้าง และไม่ได้อยู่ในฐานะ “หุ้นส่วน” หรืออาจจะได้รับค่าตอบแทนบ้าง แต่ไม่ใช่ลักษณะของการจ้างทำงาน

**ลูกจ้าง** หมายถึง ผู้ที่ทำงานโดยได้รับค่าจ้างที่เป็นการจ้างงานบนพื้นฐานของความต่อเนื่อง ไม่มีอำนาจในการตัดสินใจในการดำเนินงาน ค่าจ้างที่ได้รับอาจเป็นรายเดือน รายวัน รายชั่วโมง รายชิ้น หรือเหมาจ่าย ซึ่งอาจจะเป็นตัวเงินหรือสิ่งของก็ได้ ลูกจ้างแบ่งออกเป็น 3 ประเภท คือ ลูกจ้างรัฐบาล ลูกจ้างรัฐวิสาหกิจ ลูกจ้างเอกชน

**การรวมกลุ่ม** หมายถึง กลุ่มคนที่มาร่วมกันทำงานในเชิงเศรษฐกิจ (ผลิตสินค้าและบริการ) โดยสมาชิกแต่ละคนมีส่วนร่วมเท่าเทียมกันในการตัดสินใจดำเนินการทุกขั้นตอน ตลอดจนการแบ่งรายได้ให้แก่สมาชิกตามที่ตกลงกัน

## 8.10 บุตรที่ให้กำเนิดเองและมีชีวิตอยู่ขณะคลอด (บุตรเกิดรอด)

หมายถึง บุตรที่ตอนคลอดออกมามีชีวิต แม้จะมีชีวิตอยู่เพียงขณะหนึ่งก็ตาม ไม่รวม บุตรเลี้ยง หรือบุตรบุญธรรมของหญิงผู้นั้น

**บุตรที่มีชีวิตอยู่** ได้แก่ บุตรที่ตอนคลอดออกมามีชีวิต และยังคงมีชีวิตอยู่จนถึงวันสำมะโน

**บุตรที่เสียชีวิตแล้ว** ได้แก่ บุตรที่ตอนคลอดออกมามีชีวิต แต่ในวันสำมะโนได้เสียชีวิตไปแล้ว

## 8.11 การย้ายถิ่น

หมายถึง ผู้ย้ายสถานที่อยู่อาศัยจาก อบต. หนึ่ง หรือเขตเทศบาลหนึ่ง หรือจากต่างประเทศ ซึ่งเป็นที่อยู่อาศัยครั้งสุดท้ายมายังอีก อบต. หนึ่งหรือเขตเทศบาลหนึ่งซึ่งเป็นที่อยู่ในปัจจุบัน

การเปลี่ยนเขตเทศบาล หรือ อบต. อันเนื่องมาจากการขยายเขตเทศบาลหรือเปลี่ยนเขตการปกครอง โดยที่บุคคลหรือครัวเรือนนั้นยังอยู่ประจำที่เดิม และการย้ายสถานที่อยู่อาศัยในกรุงเทพมหานครและย้ายภายในเมืองพัทยาไม่นับว่าเป็นการย้ายถิ่น

## 8.12 ลักษณะความพิการ

หมายถึง ลักษณะความพิการโดยประจักษ์ สามารถจำแนกได้ 5 ประเภท ดังนี้

1) ความพิการทางการมองเห็น ได้แก่

(1) มีแต่เข่าตา ไม่มีลูกตาทั้งสองข้าง

- (2) มีลักษณะของความผิดปกติชัดเจน เช่น ลูกตาสีขาวขุ่น ไม่มีลูกตาดำ ลูกตาฝ่อ เป็นต้น
- 2) ความพิการทางการได้ยิน หรือสื่อความหมาย ได้แก่
  - (1) มีความผิดปกติในการได้ยินเสียง และพูดไม่ได้ เช่น เป็นใบ้
  - (2) มีความผิดปกติในการสื่อความหมาย และการใช้ภาษาพูด การเข้าใจภาษาพูด เช่น พูดไม่รู้เรื่อง พูดโต้ตอบไม่ตรงความหมาย
- 3) ความพิการทางการเคลื่อนไหว หรือทางร่างกาย ได้แก่
  - (1) กลุ่มความพิการทางกาย กรณีแขนขาต ขาขาด
    - แขนขาตตั้งแต่ข้อมือขึ้นมา หนึ่งข้าง หรือทั้งสองข้าง
    - ขาขาดตั้งแต่ข้อเท้าขึ้นมา หนึ่งข้าง หรือทั้งสองข้าง
  - (2) กลุ่มอัมพาต กล้ามเนื้อแขน ขา อ่อนแรง ขาลีบผิดรูปมีลักษณะการสูญเสียความสามารถในการเคลื่อนไหว อ่อนแรง ไม่สามารถประกอบกิจวัตรหลักในชีวิตประจำวันอาจพิจารณาได้จากคนที่นอนตลอดเวลาหรือนั่งอยู่ในรถเข็นตลอดเวลา
- 4) ความพิการทางจิตใจ หรือพฤติกรรม หรือออทิสติก ได้แก่
  - (1) กลุ่มที่มีอาการทางจิต
    - กลุ่มอาการทางจิตรุนแรง โวยวาย ทำร้ายผู้อื่น ไม่สามารถควบคุมความประพฤติ ไม่สามารถประกอบกิจวัตรหลักในชีวิตประจำวัน หรือช่วยเหลือตนเองไม่ได้
    - กลุ่มอาการทางจิตที่มีลักษณะอยู่เฉยๆ ไม่พูดจา ไม่ยุ่งเกี่ยวกับใคร ไม่สามารถประกอบกิจวัตรหลักในชีวิตประจำวันได้ หรือช่วยเหลือตนเองไม่ได้
  - (2) กลุ่มอาการทางพฤติกรรม
    - เช่น ออทิสติก มีลักษณะอาการไม่อยู่นิ่ง มีพฤติกรรมแตกต่างจากบุคคลทั่วไป อย่างไม่เห็นได้ชัดเจน
- 5) ความพิการทางสติปัญญาหรือการเรียนรู้ ได้แก่
  - กลุ่มอาการทางสติปัญญาหรือการเรียนรู้ ในกรณีที่สภาพความพิการเห็นได้ว่า มีลักษณะปัญญาอ่อนระดับรุนแรง เช่น ไม่มีปฏิสัมพันธ์ ช่วยเหลือตนเองในชีวิตประจำวันได้น้อย มีพัฒนาการช้ามาก ยังต้องการ พี่เลี้ยงช่วยดูแล

## ภาคเคหะ

### ที่อยู่อาศัยของครัวเรือน

หมายถึง สถานที่ที่ครัวเรือนใช้เป็นที่อยู่อาศัย อาจเป็นส่วนหนึ่งของบ้าน หรือบ้านหลายหลังที่อยู่ในบริเวณเดียวกัน รวมทั้งพื้นที่สาธารณะที่มีครัวเรือนใช้เป็นที่อยู่อาศัยเป็นประจำ

#### 8.13 ประเภทของที่อยู่อาศัย

หมายถึง ลักษณะของสถานที่ที่ครัวเรือนใช้เป็นที่อยู่อาศัยของบุคคลในครัวเรือนเดียวกัน ได้แก่

- 1) บ้านเดี่ยว
- 2) ทาวน์เฮ้าส์/บ้านแฝด/ทาวน์โฮม
- 3) ห้องชุด
- 4) ตึกแถว/ห้องแถว/เรือนแถว
- 5) ห้องภายในบ้าน
- 6) ที่อยู่อาศัยในสำนักงานหรืออาคาร
- 7) เรือ แพ รถ
- 8) ที่อยู่อาศัยส่วนบุคคลประเภทอื่น

#### 8.14 ลักษณะของที่อยู่อาศัย

หมายถึง ที่อยู่อาศัยซึ่งจำแนกได้ตามวัสดุที่ใช้ในการก่อสร้างที่อยู่อาศัยเป็นส่วนใหญ่ โดยแยกเป็น 5 ลักษณะ



- 1) ตึก
- 2) ไม้
- 3) ครึ่งตึกครึ่งไม้
- 4) ใช้วัสดุไม่ถาวรในท้องถิ่น
- 5) ใช้วัสดุซึ่งใช้ประโยชน์อย่างอื่นมาแล้ว

#### **8.15 การครอบครองที่อยู่อาศัยของคนในครัวเรือน (ไม่รวมที่ดิน)**

หมายถึง กรรมสิทธิ์ในที่อยู่อาศัยของครัวเรือน โดยการเป็นเจ้าของ เช่าซื้อ เช่า หรืออยู่โดยไม่เสียค่าเช่า เพราะเป็นส่วนหนึ่งของค่าจ้างแรงงานหรือเจ้าของให้อยู่เปล่า

#### **8.16 การถือกรรมสิทธิ์ที่ดิน**

หมายถึง คนในครัวเรือนมีกรรมสิทธิ์ในการครอบครองที่ดิน ที่เป็นที่ตั้งของที่อยู่อาศัย โดยการเป็นเจ้าของ ที่ดิน เช่าซื้อที่ดิน เช่าที่ดิน ไม่เสียค่าเช่าที่ดิน หรืออื่นๆ

#### **8.17 การเป็นเจ้าของเครื่องใช้ในครัวเรือน**

หมายถึง สมาชิกคนใดคนหนึ่งเป็นเจ้าของเครื่องใช้ต่างๆ และเครื่องใช้ดังกล่าวต้องสามารถใช้งานได้ (ไม่รวมเครื่องใช้ที่มีไว้ขายหรือมีคนเอามาซ่อม) ส่วนเครื่องใช้ต่างๆ ที่มีไว้ใช้ในการประกอบอาชีพ เช่น รถยนต์รับจ้าง ตู้เย็นในร้านขายเครื่องดื่ม ให้ถือว่าเป็นเจ้าของ

### **9. ข้อสังเกตสำหรับผู้ให้ข้อมูล**

ข้อมูลสถิติที่น่าเสนอในรายงานฉบับนี้ ได้จากการประมวลผลข้อมูลของจังหวัด โดยในตารางสถิติบางตารางผลรวมของแต่ละจำนวนอาจไม่เท่ากับยอดรวม และข้อมูลในแต่ละตารางอาจมีความแตกต่างกัน เนื่องจากข้อมูลแต่ละจำนวนได้มีการปิดเศษโดยอิสระจากกัน สำหรับข้อมูลของครัวเรือน (ภาคเคหะ) เป็นการนำเสนอเฉพาะข้อมูลของครัวเรือนส่วนบุคคลเท่านั้น

## บทที่ 2 บทสรุป

### ภาคประชากร

จังหวัดนครพนม เป็นจังหวัดหนึ่งใน 20 จังหวัด ที่ตั้งอยู่ในภาคตะวันออกเฉียงเหนือของประเทศไทย มีเนื้อที่ทั้งหมดประมาณ 5,512.7 ตารางกิโลเมตร **ทิศเหนือ** ติดต่อกับจังหวัดบึงกาฬ **ทิศตะวันออก** ติดต่อกับแขวงคำม่วน สาธารณรัฐประชาธิปไตยประชาชนลาว โดยมีแม่น้ำโขงไหลกั้นพรมแดน **ทิศใต้** ติดต่อกับจังหวัดมุกดาหาร **ทิศตะวันตก** ติดต่อกับจังหวัดสกลนคร

จังหวัดนครพนม แบ่งเขตการปกครองเป็น 12 อำเภอ 97 ตำบล 1,123 หมู่บ้าน

### 1. ลักษณะทางประชากร

#### 1.1 จำนวนประชากรและการกระจายตัวของประชากร

ประชากรที่อาศัยในจังหวัดนครพนม ณ วันที่ 1 กันยายน 2553 มีจำนวน 583,727 คน เป็นชาย 285,699 คน และหญิง 298,028 คน คิดเป็นอัตราส่วนระหว่างเพศชายต่อหญิงเท่ากับ 95.9 หรือกล่าวได้ว่ามีประชากรเพศชาย 96 คน ต่อเพศหญิง 100 คน อัตราเพิ่มโดยเฉลี่ยของประชากรในช่วงปี 2543 – 2553 คิดเป็นร้อยละ -1.59 ต่อปี

เมื่อพิจารณาการกระจายตัวของประชากร พบว่า ประชากรส่วนใหญ่อาศัยอยู่นอกเขตเทศบาล คือ ร้อยละ 78.8 ของประชากรทั้งสิ้น และที่เหลืออาศัยอยู่ในเขตเทศบาล คือ ร้อยละ 21.2 เมื่อเปรียบเทียบระหว่างอำเภอ พบว่า อำเภอเมืองนครพนมมีประชากรอาศัยอยู่มากที่สุด คือ 128,313 คน หรือ ร้อยละ 22.0 และอำเภอวังยาง มีประชากรอาศัยอยู่น้อยที่สุด คือ 12,231 คน หรือ ร้อยละ 2.1 (แผนภูมิ 1)

ตาราง 1 จำนวนประชากร จำแนกตามเพศ และเขตการปกครอง

เขตการปกครอง	ประชากร			ร้อยละ
	รวม	ชาย	หญิง	
รวม	583,727	285,699	298,028	100.0
ในเขตเทศบาล	123,721	59,683	64,038	21.2
นอกเขตเทศบาล	460,006	226,016	233,990	78.8

แผนภูมิ 1 จำนวนประชากร จำแนกตามอำเภอ พ.ศ. 2553

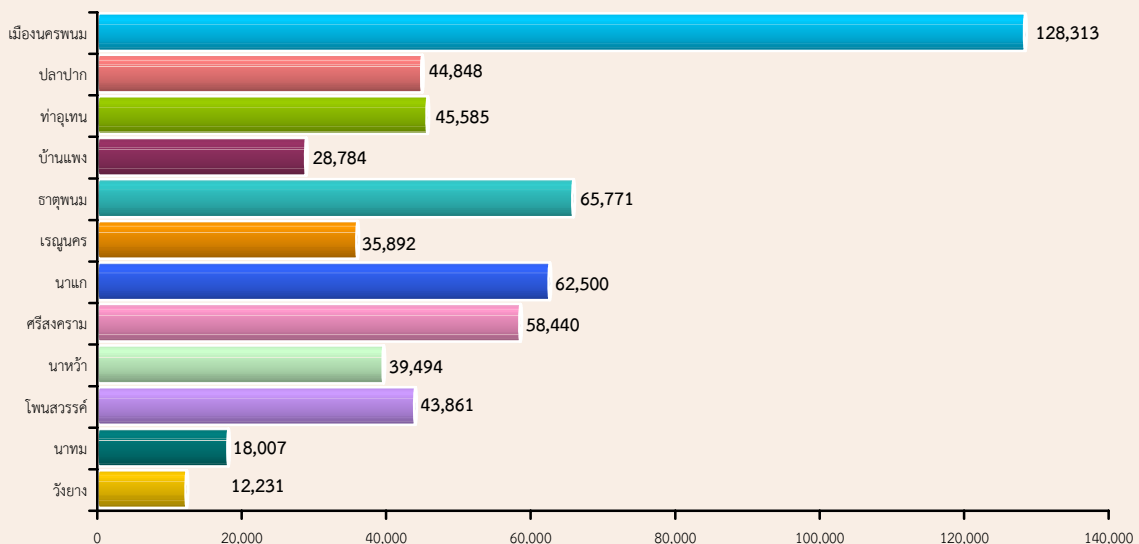

## 1.2 ความหนาแน่นของประชากร

จังหวัดนครพนม มีจำนวนประชากรโดยเฉลี่ยประมาณ 105.8 คน ต่อพื้นที่ 1 ตารางกิโลเมตร พื้นที่ที่มีความหนาแน่นของประชากรมากที่สุด คือ อำเภอธาตุพนม 178.8 คน ต่อพื้นที่ 1 ตารางกิโลเมตร และความหนาแน่นน้อยที่สุด คือ อำเภอนาทม 45.2 คนต่อพื้นที่ 1 ตารางกิโลเมตร

ตาราง 2 ความหนาแน่นของประชากรโดยเฉลี่ย จำแนกตามอำเภอ และเขตการปกครอง

อำเภอ	ความหนาแน่นของประชากร (คนต่อ 1 ตารางกิโลเมตร)
รวม	105.8
เมืองนครพนม	150.4
ปลาปาก	82.0
ท่าอุเทน	97.4
บ้านแพง	101.1
ธาตุพนม	178.8
เรณูนคร	141.3
นาแก	119.5
ศรีสงคราม	87.1
นาหว้า	75.5
โพนสวรรค์	61.0
นาทม	45.2
วังยาง	88.7

## 1.3 จำนวนครัวเรือน ขนาดของครัวเรือนและเพศของหัวหน้าครัวเรือน

จำนวนครัวเรือนในจังหวัดนครพนมมีทั้งสิ้น 158,091 ครัวเรือน โดยเป็นครัวเรือนส่วนบุคคลจำนวน 156,915 ครัวเรือน และครัวเรือนกลุ่มบุคคล (เช่น ครัวเรือนสถาบัน ครัวเรือนคนงาน) จำนวน 1,176 ครัวเรือน และมีขนาดของครัวเรือนส่วนบุคคลโดยเฉลี่ยเท่ากับ 3.7 คน โดยในเขตเทศบาลมีขนาดครัวเรือนโดยเฉลี่ยเล็กกว่านอกเขตเทศบาล คือ 3.6 คน และ 3.7 คน ตามลำดับ (ตารางสถิติ ตารางที่ 1)

เมื่อเปรียบเทียบขนาดของครัวเรือนส่วนบุคคล พบว่า อำเภอปลาปากมีขนาดของครัวเรือนโดยเฉลี่ยใหญ่ที่สุด คือ 3.9 คน และเล็กที่สุดคืออำเภอศรีสงคราม คือ 3.4 คน ต่อหนึ่งครัวเรือน

สำหรับหัวหน้าครัวเรือนของครัวเรือนส่วนบุคคลส่วนใหญ่เป็นชายมากกว่าหญิง คือ ร้อยละ 65.3 และร้อยละ 34.7 ตามลำดับ และในเขตเทศบาลมีสัดส่วนหัวหน้าครัวเรือนเป็นหญิงสูงกว่านอกเขตเทศบาล (ตาราง 3)

ตาราง 3 จำนวนและขนาดครัวเรือนส่วนบุคคล ร้อยละของหัวหน้าครัวเรือน จำแนกตามเขตการปกครอง

เขตการปกครอง	จำนวนครัวเรือน ส่วนบุคคล	ขนาดครัวเรือน โดยเฉลี่ย	ร้อยละของหัวหน้าครัวเรือน		
			รวม	ชาย	หญิง
รวม	156,915	3.7	100.0	65.3	34.7
ในเขตเทศบาล	33,611	3.6	100.0	61.7	38.3
นอกเขตเทศบาล	123,304	3.7	100.0	66.3	33.7

## 1.4 โครงสร้างทางอายุและเพศของประชากร

เมื่อพิจารณาประชากรของจังหวัดนครพนมตามกลุ่มอายุ (ตาราง 4) พบว่า มีประชากรวัยเด็ก (อายุ 0 – 14 ปี) ร้อยละ 25.2 ประชากรวัยแรงงาน (อายุ 15 – 59 ปี) ร้อยละ 61.7 และประชากรวัยสูงอายุ (อายุ 60 ปีขึ้นไป) ร้อยละ 13.1 โดยนอกเขตเทศบาลมีสัดส่วนของประชากรวัยเด็กสูงกว่า และวัยสูงอายุน้อยกว่า

ในเขตเทศบาล แต่มีประชากรวัยแรงงานต่ำกว่าในเขตเทศบาล ถ้าเปรียบเทียบระหว่างเพศ พบว่า สัดส่วนของประชากรวัยเด็ก และประชากรวัยแรงงานจะเป็นชายสูงกว่าหญิง ในขณะที่ประชากรวัยสูงอายุนั้นจะเป็นหญิงมากกว่าชาย

อายุโดยเฉลี่ยของประชากร (อายุมัธยฐาน) ประมาณ 34.8 ปี ประชากรนอกเขตเทศบาลมีอายุโดยเฉลี่ยต่ำกว่าในเขตเทศบาลเล็กน้อย คือ 34.5 ปี และ 35.8 ปี ตามลำดับ

เมื่อพิจารณาถึงอัตราส่วนการเป็นภาระ ซึ่งหมายถึงการที่ประชากรวัยแรงงานอายุ 15-59 ปี ต้องรับภาระประชากรในวัยอื่น ๆ พบว่า อัตราส่วนการเป็นภาระรวมคิดเป็น 62.0 กล่าวคือ ประชากรที่อยู่ในวัยทำงาน 100 คน ต้องรับภาระเลี้ยงดูเด็ก และคนชราประมาณ 62 คน อัตราส่วนการเป็นภาระวัยเด็กเท่ากับ 40.8 อัตราส่วนการเป็นภาระวัยชราเท่ากับ 21.2 โดยนอกเขตเทศบาลมีอัตราส่วนการเป็นภาระวัยเด็กสูงกว่า และวัยชราต่ำกว่าในเขตเทศบาล

**ตาราง 4 ลักษณะทางประชากร จำแนกตามเขตการปกครอง**

ลักษณะทางประชากร	รวม	เขตการปกครอง	
		ในเขตเทศบาล	นอกเขตเทศบาล
<b>ประชากรตามหมวดอายุ (%)</b>			
วัยเด็ก 0 – 14 ปี			
รวม	25.2	22.3	26.0
ชาย	26.2	23.6	26.9
หญิง	24.1	21.1	25.0
วัยแรงงาน 15 – 59 ปี			
รวม	61.7	63.9	61.1
ชาย	61.8	64.0	61.3
หญิง	61.6	63.7	61.0
วัยสูงอายุ 60 ปีขึ้นไป			
รวม	13.1	13.9	12.9
ชาย	11.9	12.4	11.8
หญิง	14.2	15.2	14.0
<b>อายุมัธยฐาน</b>	<b>34.8</b>	<b>35.8</b>	<b>34.5</b>
<b>อัตราส่วนระหว่างเพศ (%)</b>			
รวม	95.9	93.2	96.6
วัยเด็ก 0 – 14 ปี	104.2	104.3	104.2
วัยแรงงาน 15 – 59 ปี	96.2	93.6	97.0
วัยสูงอายุ 60 ปีขึ้นไป	80.3	76.1	81.5
<b>อัตราส่วนการเป็นภาระ (%)</b>			
รวม	62.0	56.6	63.5
วัยเด็ก 0 – 14 ปี	40.8	34.9	42.4
วัยสูงอายุ 60 ปีขึ้นไป	21.2	21.7	21.1

### 1.5 ศาสนาและสัญชาติ

ประชากรส่วนใหญ่นับถือศาสนาพุทธ ร้อยละ 99.1 รองลงมานับถือศาสนาคริสต์ ร้อยละ 0.8 และศาสนาอิสลาม ร้อยละ 0.1

ประชากรในจังหวัดนครพนมส่วนใหญ่ หรือร้อยละ 98.9 เป็นผู้ที่มีสัญชาติไทย ร้อยละ 0.9 เป็นคนสัญชาติลาว ร้อยละ 0.04 สัญชาติเวียดนาม และที่เหลือเป็นผู้มีสัญชาติอื่น ๆ

## ตาราง 5 ร้อยละของประชากร จำแนกศาสนา สัญชาติ และเขตการปกครอง

ศาสนาและสัญชาติ	รวม	เขตการปกครอง	
		ในเขตเทศบาล	นอกเขตเทศบาล
<b>ศาสนา</b>	<b>100.0</b>	<b>100.0</b>	<b>100.0</b>
พุทธ	99.1	98.8	99.2
คริสต์	0.8	1.0	0.7
อิสลาม	0.1	0.1	a
อื่นๆ	a	0.1	a
<b>สัญชาติ</b>	<b>100.0</b>	<b>100.0</b>	<b>100.0</b>
ไทย	98.9	98.4	99.1
ลาว	0.9	1.3	0.8
เวียดนาม	a	0.1	a
อื่นๆ	1.1	1.7	1.0

a น้อยกว่า 0.1

### 1.6 สถานภาพสมรส

แผนภูมิ 2 แสดงสถานภาพสมรสของประชากรอายุตั้งแต่ 13 ปีขึ้นไป พบว่า เกินกว่าร้อยละ 50 ของประชากรเป็นผู้ที่สมรส โดยสัดส่วนผู้สมรสของเพศชายและหญิงไม่แตกต่างกัน สัดส่วนของประชากรชายที่อยู่เป็นโสดจะสูงกว่าหญิง (ร้อยละ 31.6 และ 21.3 ตามลำดับ) แต่เพศหญิงจะมีสัดส่วนของการเป็นหม้าย หย่า และแยกกันอยู่สูงกว่าเพศชายกว่า 2 เท่า (ร้อยละ 9.9 และ 20.7 ตามลำดับ)

แผนภูมิ 2 ร้อยละของประชากรอายุ 13 ปีขึ้นไป จำแนกตามสถานภาพสมรส และเพศ

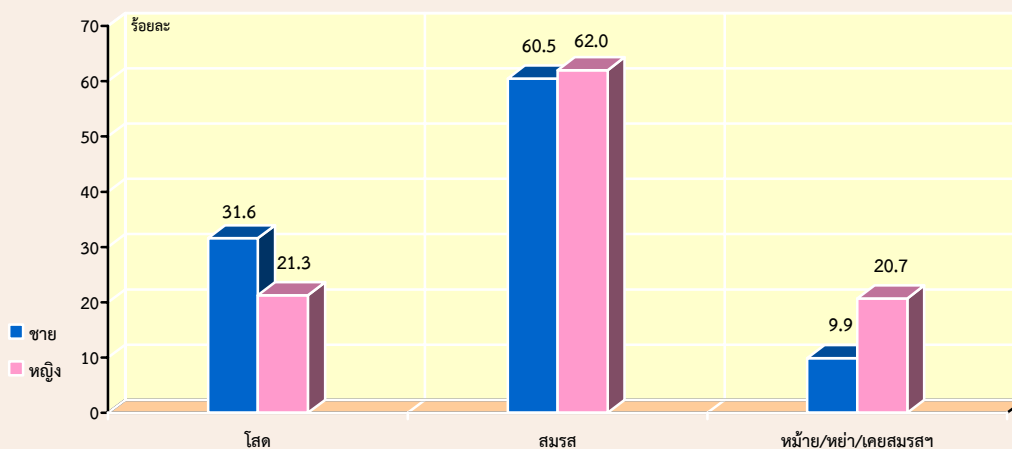

### 1.7 การมีชื่อในทะเบียนบ้าน

จากการสอบถามเรื่องการมีชื่อในทะเบียนบ้านตามที่อยู่จริง พบว่า ประชากรที่อาศัยอยู่ในจังหวัด นครพนม และมีชื่ออยู่ในทะเบียนบ้านที่อาศัยอยู่ปัจจุบัน ร้อยละ 94.0 มีชื่ออยู่ในทะเบียนบ้านอื่นในจังหวัด นครพนม ร้อยละ 3.9 มีชื่อในทะเบียนบ้านในจังหวัดอื่น ร้อยละ 1.0 ส่วนที่เหลือเป็นผู้ที่มีชื่อในทะเบียนบ้านในประเทศอื่น ๆ หรือไม่มีในประเทศใดเลย ซึ่งส่วนมากจะเป็นคนต่างชาติ คนต่างด้าว ที่อาศัยอยู่ในประเทศไทย ร้อยละ 1.0 และร้อยละ 0.1 ตามลำดับ สัดส่วนประชากรในเขตเทศบาลที่มีชื่อในทะเบียนบ้านที่อาศัยอยู่ต่ำกว่าประชากรนอกเขตเทศบาล (ร้อยละ 90.6 และร้อยละ 95.0)

ตาราง 6 ร้อยละของประชากร จำแนกตามการมีชื่อในทะเบียนบ้าน เพศ และเขตการปกครอง

การมีชื่อในทะเบียนบ้าน	รวม	เพศ		เขตการปกครอง	
		ชาย	หญิง	ในเขตเทศบาล	นอกเขตเทศบาล
รวม	100.0	100.0	100.0	100.0	100.0
มีในบ้านที่อาศัยอยู่	94.0	93.7	94.4	90.6	95.0
มีอยู่ที่อื่น					
ในจังหวัดนี้	3.9	4.4	3.4	6.2	3.3
ในจังหวัดอื่น	1.0	1.2	0.8	1.7	0.8
ประเทศอื่น	1.0	0.7	1.3	1.5	0.9
ไม่มีที่ใดเลย	0.1	a	0.1	a	a

a น้อยกว่า 0.1

## 1.8 ลักษณะความพิการ

จากข้อมูลเรื่องความพิการในครั้งนี้ หมายถึง ความพิการโดยประจักษ์ที่สามารถมองเห็นได้เด่นชัดตามความหมายของกระทรวงพัฒนาการสังคมและความมั่นคงของมนุษย์ โดยได้สอบถามประชากรทุกคนว่ามีลักษณะความพิการหรือไม่ พบว่า ประชากรในจังหวัดนครพนมทั้งสิ้น 583,727 คน ไม่มีลักษณะความพิการ ร้อยละ 98.8 และผู้ที่มีลักษณะความพิการ มีเพียงร้อยละ 0.9 (ตาราง 7)

ตาราง 7 ร้อยละของประชากร จำแนกตามลักษณะความพิการ เพศ และเขตการปกครอง

ลักษณะความพิการ	รวม	เพศ		เขตการปกครอง	
		ชาย	หญิง	ในเขตเทศบาล	นอกเขตเทศบาล
รวม	100.0	100.0	100.0	100.0	100.0
ไม่มีความพิการ	98.8	98.5	98.9	98.8	98.7
มีความพิการ	0.9	1.1	0.8	0.8	1.0
ไม่ทราบ / ไม่แน่ใจ	0.3	0.4	0.3	0.4	0.3

## 2. ลักษณะทางสังคมและเศรษฐกิจ

### 2.1 การศึกษา

ประชากรกลุ่มอายุ 6 – 24 ปี ซึ่งเป็นประชากรในวัยที่ควรกำลังศึกษาอยู่ในระดับใดระดับหนึ่ง (ตาราง 8) พบว่า มีผู้ที่ไม่ได้กำลังเรียนหนังสือประมาณ ร้อยละ 28.0 สัดส่วนของผู้ชายที่ไม่ได้กำลังเรียนหนังสือสูงกว่าผู้หญิงเล็กน้อย (ร้อยละ 30.3 และร้อยละ 25.9 ตามลำดับ) และประชากรในเขตเทศบาลที่ไม่ได้กำลังเรียนหนังสือมีสัดส่วนต่ำกว่านอกเขตเทศบาล

สำหรับการศึกษาที่สำเร็จของประชากรอายุ 15 ปีขึ้นไป พบว่า ประชากรที่สำเร็จการศึกษาสูงกว่าระดับประถมศึกษา มีประมาณร้อยละ 34.0 ของประชากรอายุ 15 ปีขึ้นไปทั้งสิ้น ถ้าเปรียบเทียบกับระหว่างเพศ พบว่า ผู้ชายสำเร็จการศึกษาสูงกว่าระดับประถมศึกษามากกว่าผู้หญิง (ร้อยละ 36.6 และร้อยละ 31.6 ตามลำดับ) ประชากรที่อยู่ในเขตเทศบาลสำเร็จการศึกษาสูงกว่าระดับประถมศึกษามากกว่านอกเขตเทศบาล (ร้อยละ 48.0 และร้อยละ 30.1 ตามลำดับ) และประชากรอายุ 15 ปีขึ้นไปมีการศึกษาเฉลี่ย 7.0 ปี โดยเพศชายมีการศึกษาเฉลี่ย สูงกว่าเพศหญิง (7.2 ปี และ 6.8 ปี ตามลำดับ)

ตาราง 8 การศึกษาของประชากร จำแนกตามเพศ และเขตการปกครอง

การศึกษา	รวม	เพศ		เขตการปกครอง	
		ชาย	หญิง	ในเขตเทศบาล	นอกเขตเทศบาล
ประชากรอายุ 6-24 ปีที่ไม่ได้กำลังเรียน (%)	28.0	30.3	25.9	26.2	28.5
ประชากรอายุ 15 ปีขึ้นไปที่สำเร็จการศึกษาสูงกว่าระดับประถมศึกษา (%)	34.0	36.6	31.6	48.0	30.1
ปีการศึกษาเฉลี่ยของประชากรอายุ 15 ปีขึ้นไป	7.0	7.2	6.8	8.3	6.6

## 2.2 การอ่านออกและเขียนได้

เมื่อพิจารณาอัตราการอ่านออกและเขียนได้ของประชากรอายุ 15 ปีขึ้นไป ซึ่งได้สอบถามถึงความสามารถในการอ่านออกและเขียนได้ทั้งภาษาไทยและภาษาอื่น พบว่า เกินกว่าร้อยละ 98.1 ของประชากรในจังหวัดนครพนม สามารถอ่านออกและเขียนได้ในภาษาไทย โดยเพศชายมีอัตราการอ่านออกและเขียนได้สูงกว่าเพศหญิง (ร้อยละ 98.7 และร้อยละ 97.5 ตามลำดับ) ประชากรในเขตเทศบาลมีอัตราการอ่านออกและเขียนได้สูงกว่าประชากรนอกเขตเทศบาล (ตาราง 9)

สำหรับความสามารถในการอ่านออก และเขียนได้ในภาษาอื่นนอกจากภาษาไทยนั้น พบว่า ส่วนใหญ่เป็นภาษาอังกฤษ ภาษาเวียดนาม และภาษาลาว ซึ่งประชากรในเขตเทศบาลจะมีอัตราการอ่านออกและเขียนได้ ในภาษาอื่นสูงกว่าประชากรนอกเขตเทศบาล คือ ร้อยละ 8.2 และร้อยละ 2.3 ตามลำดับ เนื่องจากประชากรต่างชาติที่อยู่ในเขตเทศบาลมีสัดส่วนที่สูงกว่านอกเขตเทศบาล

ตาราง 9 ร้อยละของประชากรอายุ 15 ปีขึ้นไป จำแนกตามการอ่านออกและเขียนได้ เพศ และเขตการปกครอง

การอ่านออกและเขียนได้	รวม	เพศ		เขตการปกครอง	
		ชาย	หญิง	ในเขตเทศบาล	นอกเขตเทศบาล
ภาษาไทย	100.0	100.0	100.0	100.0	100.0
อ่านออกเขียนได้	98.1	98.7	97.5	98.2	98.1
อ่านไม่ออกเขียนไม่ได้	1.9	1.3	2.5	1.8	1.9
ภาษาอื่น ๆ	100.0	100.0	100.0	100.0	100.0
อ่านออกเขียนได้	3.6	3.4	3.8	8.2	2.3
อ่านไม่ออกเขียนไม่ได้	96.4	96.6	96.2	91.8	97.7

## 2.3 การทำงานในรอบปี

### 2.3.1 อุตสาหกรรม

ประชากรอายุ 15 ปีขึ้นไป ที่มีงานทำในรอบปีที่แล้ว (1 กันยายน 2552 ถึง 31 สิงหาคม 2553) มีจำนวน 340,756 คน คิดเป็นร้อยละ 78.2 ของประชากรที่มีอายุ 15 ปีขึ้นไป เป็นชาย 169,139 คน (ร้อยละ 49.6) และหญิง 171,617 คน (ร้อยละ 50.4) ส่วนประชากรที่มีอายุ 15 ปีขึ้นไป ที่ไม่มีงานทำ หรือไม่ได้ทำงาน มีร้อยละ 21.8 เมื่อพิจารณาอุตสาหกรรมหรือประเภทกิจการของผู้ที่มีงานทำ พบว่า มีผู้ทำงานในภาคเกษตรกรรม ร้อยละ 77.3 และนอกภาคเกษตรกรรม ร้อยละ 16.4 โดยส่วนใหญ่ทำงานในสาขาการขายส่ง ขายปลีก การซ่อมแซมยานยนต์ รถจักรยานยนต์ ของใช้ส่วนบุคคลและของใช้ในครัวเรือน ร้อยละ 5.5

สำหรับผู้มีงานทำในเขตเทศบาลส่วนใหญ่ทำงานนอกภาคเกษตรกรรม (ร้อยละ 38.8) โดยทำงานในสาขาการขายส่ง การขายปลีกมากที่สุด (ร้อยละ 14.7) ส่วนผู้มีงานทำนอกเขตเทศบาล ส่วนใหญ่ทำงานในภาคเกษตรกรรม (ร้อยละ 84.8) (ตาราง 10)

ตาราง 10 จำนวนและร้อยละของประชากรอายุ 15 ปีขึ้นไป จำแนกตามการมีงานทำ อุตสาหกรรม เพศ และเขตการปกครอง

อุตสาหกรรม	รวม	เพศ		เขตการปกครอง	
		ชาย	หญิง	ในเขตเทศบาล	นอกเขตเทศบาล
ยอดรวม <sup>1/</sup>	435,535	210,008	225,526	95,797	339,737
ผู้มีงานทำ	340,756	169,139	171,617	67,822	272,934
อุตสาหกรรม					
- ภาคเกษตรกรรม					
1.เกษตรกรรม การป่าไม้ และการประมง	77.3	74.9	79.6	46.8	84.8

ตาราง 10 จำนวนและร้อยละของประชากรอายุ 15 ปีขึ้นไป จำแนกตามการมีงานทำ อุตสาหกรรม เพศ และเขตการปกครอง (ต่อ)

อุตสาหกรรม	รวม	เพศ		เขตการปกครอง	
		ชาย	หญิง	ในเขตเทศบาล	นอกเขตเทศบาล
- นอกภาคเกษตรกรรม					
1. การขายส่ง และการขายปลีกฯ	5.5	5.2	5.9	14.7	3.3
2. ที่พักแรมและบริการด้านอาหาร	3.8	5.8	1.8	8.2	2.7
3. กิจกรรมบริการด้านอื่นๆ	3.0	2.7	3.3	6.5	2.1
4. การบริหารราชการ และการป้องกันประเทศ	2.1	3.7	0.6	3.4	1.8
5. การก่อสร้าง	2.0	1.3	2.8	6.0	1.1
<b>ผู้ไม่มีงานทำ</b>	<b>94,778</b>	<b>40,869</b>	<b>53,909</b>	<b>27,975</b>	<b>66,803</b>

1/ ไม่รวมผู้ที่ไม่ทราบว่าทำงานหรือไม่

### 2.3.2 สถานภาพการทำงาน

ผู้มีงานทำในรอบปีส่วนใหญ่ช่วยธุรกิจในครัวเรือนโดยไม่ได้รับค่าจ้าง ร้อยละ 42.7 รองลงมาคือ ทำงานส่วนตัวโดยไม่มีลูกจ้าง ร้อยละ 41.6 เมื่อเปรียบเทียบระหว่างเพศ พบว่า สัดส่วนผู้หญิงทำงานในฐานะช่วยธุรกิจในครัวเรือนโดยไม่ได้รับค่าจ้าง สูงกว่าผู้ชาย (ร้อยละ 56.5 และร้อยละ 28.6) ขณะที่ผู้ชายที่ประกอบธุรกิจส่วนตัวมีสัดส่วนมากกว่าผู้หญิง (ร้อยละ 52.0 และ ร้อยละ 31.3)

สำหรับสถานภาพการทำงานของผู้มีงานทำในเขตเทศบาล และนอกเขตเทศบาลนั้น ไม่แตกต่างกัน โดยนอกเขตเทศบาลมีสัดส่วนการประกอบธุรกิจส่วนตัวโดยไม่มีลูกจ้าง และช่วยธุรกิจ ในครัวเรือนสูงกว่าในเขตเทศบาล แต่สัดส่วนการเป็นนายจ้างของในเขตเทศบาลสูงกว่านอกเขตเทศบาล (ร้อยละ 1.5 และร้อยละ 0.3)

ตาราง 11 ร้อยละของผู้มีงานทำ จำแนกตามสถานภาพการทำงาน เพศ และเขตการปกครอง

สถานภาพการทำงาน	รวม	เพศ		เขตการปกครอง	
		ชาย	หญิง	ในเขตเทศบาล	นอกเขตเทศบาล
<b>รวม</b>	<b>100.0</b>	<b>100.0</b>	<b>100.0</b>	<b>100.0</b>	<b>100.0</b>
นายจ้าง	0.5	0.7	0.3	1.5	0.3
ประกอบธุรกิจส่วนตัวโดยไม่มีลูกจ้าง	41.6	52.0	31.3	37.8	42.5
ช่วยธุรกิจในครัวเรือนโดยไม่ได้รับค่าจ้าง	42.7	28.6	56.5	29.6	45.9
ลูกจ้างรัฐบาล	7.9	9.1	6.6	17.7	5.4
ลูกจ้างรัฐวิสาหกิจ	0.3	0.4	0.2	0.8	0.2
ลูกจ้างเอกชน	7.0	9.1	4.9	12.5	5.6
การรวมกลุ่ม	0.1	0.1	0.1	0.1	0.1

a น้อยกว่า 0.1

## 3. ภาวะเจริญพันธุ์

### 3.1 บุตรเกิดรอดและจำนวนบุตรที่มีชีวิตอยู่

จากการสอบถามผู้หญิงที่มีอายุ 13 ปีขึ้นไปทุกคน ในเรื่องของการมีบุตร พบว่า ผู้หญิง 1 คน มีบุตรที่ตนเองเป็นผู้ให้กำเนิดเอง และมีชีวิตอยู่ขณะคลอดหรือบุตรเกิดรอดโดยเฉลี่ย มีประมาณ 1.97 คน โดยหญิงที่อยู่ในเขตเทศบาลมีจำนวนบุตรเกิดรอดโดยเฉลี่ยต่ำกว่าหญิงที่อยู่นอกเขตเทศบาลเล็กน้อย คือ 1.71 คน และ 2.05 คน ตามลำดับ แต่เมื่อพิจารณาเฉพาะหญิงเคยสมรสที่อยู่ในวัยเจริญพันธุ์อายุ 15-49 ปี พบว่า มีบุตรเกิดรอดโดยเฉลี่ย 1.81 คน ซึ่งต่ำกว่าเมื่อ 10 ปีที่แล้ว (2.11 คน) ซึ่งสอดคล้องกับอายุเฉลี่ยที่สมรสครั้งแรกสูงขึ้นทั้งชาย และหญิง



เมื่อพิจารณาอายุเฉลี่ยเมื่อสมรสครั้งแรก (SMAM) พบว่า ผู้หญิงแต่งงานเร็วกว่าผู้ชาย โดยผู้หญิงแต่งงานครั้งแรกเมื่ออายุเฉลี่ยประมาณ 23.0 ปี ส่วนผู้ชายแต่งงานครั้งแรกเมื่ออายุเฉลี่ยประมาณ 28.4 ปี และประชากรทั้งชาย และหญิง ที่อยู่ในเขตเทศบาลจะแต่งงานช้ากว่าผู้ที่อยู่นอกเขตเทศบาล (ตาราง 12)

**ตาราง 12 ภาวะเจริญพันธุ์ และอายุเฉลี่ยเมื่อแรกสมรส จำแนกตามเขตการปกครอง**

ภาวะเจริญพันธุ์	รวม	เขตการปกครอง	
		ในเขตเทศบาล	นอกเขตเทศบาล
<b>จำนวนบุตรเกิดรอดเฉลี่ย<sup>1/</sup> (คน)</b>			
ต่อสตรีอายุ 13 ปีขึ้นไป	1.97	1.71	2.05
ต่อสตรีอายุ 15-49 ปี	1.37	1.14	1.43
ต่อสตรีเคยสมรสอายุ 15-49 ปี	1.81	1.70	1.84
<b>จำนวนบุตรที่มีชีวิตอยู่เฉลี่ย<sup>1/</sup> (คน)</b>			
ต่อสตรีอายุ 13 ปีขึ้นไป	1.88	1.65	1.95
ต่อสตรีอายุ 15-49 ปี	1.35	1.13	1.41
ต่อสตรีเคยสมรสอายุ 15-49 ปี	1.79	1.69	1.81
<b>อายุเฉลี่ยเมื่อแรกสมรส (ปี)</b>			
รวม	25.7	27.4	25.2
ชาย	28.4	29.6	28.1
หญิง	23.0	25.4	22.4

1/ ไม่รวมผู้ที่ไม่ทราบว่ามีบุตรหรือไม่

#### 4. การย้ายถิ่น

##### 4.1 สถานที่เกิดและระยะเวลาการอยู่อาศัยในสถานที่อยู่ปัจจุบัน

จากการทำสำมะโนประชากรและเคหะ พ.ศ. 2553 พบว่า ประชากรที่เกิดในจังหวัดนครพนม และปัจจุบันอาศัยอยู่ในจังหวัดที่เกิด มีร้อยละ 93.1 ซึ่งส่วนใหญ่เป็นเพศหญิงมากกว่าเพศชาย (ร้อยละ 93.6 และร้อยละ 92.6 ตามลำดับ) ส่วนประชากรที่เกิดในจังหวัดอื่น หรือประชากรที่ไม่ได้อาศัยอยู่ในจังหวัดที่เกิด มีร้อยละ 6.9 ซึ่งส่วนใหญ่จะอาศัยอยู่ในเขตเทศบาลมากกว่านอกเขตเทศบาล (ร้อยละ 9.4 และร้อยละ 6.2 ตามลำดับ)

สำหรับประชากรในจังหวัดนครพนมที่มีการย้ายถิ่นในช่วง พ.ศ.2548-2553 มีประมาณ 19,549 คน คิดเป็นร้อยละ 3.3 ของประชากรทั้งจังหวัด (ไม่รวมผู้ที่ไม่ทราบระยะเวลาการอยู่อาศัยในปัจจุบัน) โดยในเขตเทศบาลมีสัดส่วนผู้ย้ายถิ่นสูงกว่านอกเขตเทศบาล (ร้อยละ 5.6 และร้อยละ 2.7) และ เพศชายมีสัดส่วนการย้ายถิ่นสูงกว่าเพศหญิง (ร้อยละ 3.9 และร้อยละ 2.8)

##### 4.2 เหตุผลของการย้ายถิ่น

สำหรับเหตุผลการย้ายถิ่นของประชากรที่มีการย้ายถิ่นในช่วง พ.ศ. 2548-2553 พบว่า ส่วนใหญ่ย้ายเพื่อติดตามบุคคลในครัวเรือน ร้อยละ 24.0 รองลงมา คือ ย้ายเข้าครัวเรือนสถาบัน และ ย้ายที่อยู่อาศัย (ร้อยละ 18.4 และร้อยละ 17.4) โดยเพศชายมีเหตุผลของย้ายถิ่นเพราะหน้าที่การงานสูงกว่าเพศหญิง ในขณะที่เพศหญิงมีเหตุผลในการย้ายเพื่อติดตามบุคคลในครัวเรือนสูงกว่าเพศชาย สำหรับประชากรในเขตเทศบาลย้ายถิ่นเพื่อหางานทำ มีสัดส่วนสูงกว่านอกเขตเทศบาล (ร้อยละ 10.9 และร้อยละ 3.4) และสัดส่วนประชากรนอกเขตเทศบาลย้ายถิ่นเพื่อเข้าครัวเรือนสถาบันสูงกว่าประชากรในเขตเทศบาล (ร้อยละ 27.6 และร้อยละ 2.4)

**ตาราง 13 ร้อยละการย้ายถิ่นของประชากร จำแนกตามเหตุผลของการย้ายถิ่น เพศ และเขตการปกครอง**

การย้ายถิ่น และเหตุผลของการย้ายถิ่น	รวม	เพศ		เขตการปกครอง	
		ชาย	หญิง	ในเขตเทศบาล	นอกเขตเทศบาล
<b>การย้ายถิ่นของประชากร</b>					
ผู้ที่อาศัยอยู่ในจังหวัดที่เกิด	93.1	92.6	93.6	90.6	93.8
ผู้ที่ไม่ได้อาศัยอยู่ในจังหวัดที่เกิด	6.9	7.4	6.4	9.4	6.2
ผู้ที่ย้ายถิ่นในช่วง 5 ปี (พ.ศ. 2548-2553)	3.3	3.9	2.8	5.6	2.7

ตาราง 13 ร้อยละการย้ายถิ่นของประชากร จำแนกตามเหตุผลของการย้ายถิ่น เพศ และเขตการปกครอง (ต่อ)

การย้ายถิ่น และเหตุผลของการย้ายถิ่น	รวม	เพศ		เขตการปกครอง	
		ชาย	หญิง	ในเขตเทศบาล	นอกเขตเทศบาล
เหตุผลของการย้ายถิ่น	100.0	100.0	100.0	100.0	100.0
หางานทำ	6.2	5.6	7.0	10.9	3.4
หน้าที่การงาน	15.4	18.3	11.5	28.8	7.6
เพื่อการศึกษา	12.9	8.6	18.9	21.8	7.8
ติดตามบุคคลในครัวเรือน	24.0	18.6	31.3	18.6	27.1
กลับภูมิลำเนา	5.1	3.9	6.6	3.1	6.2
ย้ายที่อยู่อาศัย	17.4	15.9	19.4	13.4	19.7
ย้ายเข้าครัวเรือนสถาบัน	18.4	28.2	4.8	2.4	27.6
อื่นๆ	0.7	0.9	0.5	0.9	0.6

## ภาคเคหะ

### 1. ประเภทและลักษณะของที่อยู่อาศัย

เมื่อศึกษาถึงประเภทที่อยู่อาศัยของครัวเรือนส่วนบุคคลในจังหวัดนครพนม ในปี 2553 พบว่า ครัวเรือนส่วนใหญ่ ร้อยละ 96.3 มีที่อยู่อาศัยเป็น บ้านเดี่ยว รองลงมา เป็น ตึกแถว ห้องแถว หรือเรือนแถว ร้อยละ 2.5 และทาวน์เฮาส์ บ้านแฝด ร้อยละ 0.5 เมื่อพิจารณาประเภทของที่อยู่อาศัยตามเขตการปกครอง จะมีลักษณะเหมือนกันคือส่วนใหญ่เป็นบ้านเดี่ยว ยกเว้นที่อยู่อาศัยประเภทตึกแถว ห้องแถว เรือนแถว และแฟลต อพาร์ทเมนท์ ที่จะมิในเขตเทศบาลมากกว่านอกเขตเทศบาล

สำหรับลักษณะของที่อยู่อาศัยหรือวัสดุที่ใช้ในการก่อสร้างที่อยู่อาศัยของครัวเรือน พบว่าส่วนใหญ่ปลูกสร้างด้วยวัสดุที่ถาวร คือ เป็นตึก ไม้ และครึ่งตึกครึ่งไม้ (ร้อยละ 99.0) โดยที่ครัวเรือนในเขตเทศบาล มีสัดส่วนของที่อยู่อาศัยที่สร้างด้วยวัสดุที่ถาวร สูงกว่านอกเขตเทศบาลเพียงเล็กน้อย คือ ร้อยละ 99.3 และ ร้อยละ 98.9 ตามลำดับ (ตาราง 14)

ตาราง 14 จำนวนและร้อยละของครัวเรือนส่วนบุคคล จำแนกตามประเภทและลักษณะของที่อยู่อาศัยและเขตการปกครอง

ประเภทที่อยู่อาศัย และลักษณะของที่อยู่อาศัย	รวม		เขตการปกครอง	
	จำนวน	ร้อยละ	ในเขตเทศบาล	นอกเขตเทศบาล
ประเภทที่อยู่อาศัย <sup>1/</sup>	156,915	100.0	100.0	100.0
บ้านเดี่ยว	151,166	96.3	87.6	98.7
ทาวน์เฮาส์ บ้านแฝด ทาวน์โฮม	780	0.5	1.3	0.3
คอนโดมิเนียม แมนชั่น	40	-	0.1	-
แฟลต อพาร์ทเมนท์ หอพัก	761	0.5	1.6	0.2
ตึกแถว ห้องแถว เรือนแถว	3,937	2.5	9.1	0.8
อื่น ๆ <sup>2/</sup>	231	0.2	-	-
ลักษณะของที่อยู่อาศัย <sup>1/</sup>	156,915	100.0	100.0	100.0
ตึก	45,493	29.0	44.5	24.8
ไม้	52,920	33.7	21.6	37.1
ครึ่งตึกครึ่งไม้	56,743	36.2	33.2	37.0
วัสดุไม่ถาวร/วัสดุใช้แล้ว	1,035	0.6	0.3	0.6
อื่น ๆ <sup>2/</sup>	724	0.4	0.4	0.5

1/ ไม่รวมไม่ทราบประเภทที่อยู่อาศัยและลักษณะของที่อยู่อาศัย

2/ รวมครัวเรือนที่อาศัยอยู่ในห้องภายในบ้าน ห้องภายในสำนักงาน เรือ แพ และรถ

## 2. การครอบครองที่อยู่อาศัยและที่ดินที่เป็นที่ตั้งของที่อยู่อาศัย

เมื่อพิจารณาถึงการครอบครองหรือการมีกรรมสิทธิ์ในที่อยู่อาศัยของประชากรในจังหวัดนครพนม พบว่า มีครัวเรือนประมาณร้อยละ 95.1 เป็นเจ้าของในที่อยู่อาศัย โดยสัดส่วนการเป็นเจ้าของที่อยู่อาศัยของครัวเรือนนอกเขตเทศบาลจะสูงกว่าในเขตเทศบาล (ร้อยละ 97.6 และร้อยละ 86.0 ตามลำดับ) ส่วนครัวเรือนที่เช่าที่อยู่อาศัย มีร้อยละ 2.0 โดยสัดส่วนครัวเรือนในเขตเทศบาลเช่าที่อยู่อาศัยสูงกว่านอกเขตเทศบาล (ร้อยละ 8.6 และร้อยละ 0.7 ตามลำดับ)

หากพิจารณาถึงการครอบครองที่ดินที่เป็นที่ตั้งของที่อยู่อาศัย (เฉพาะครัวเรือนที่เป็นเจ้าของหรือเช่าซื้อที่อยู่อาศัย) พบว่า ร้อยละ 98.2 ของครัวเรือนส่วนบุคคลในจังหวัดนครพนมเป็นเจ้าของที่ดิน ที่เป็นที่ตั้งของที่อยู่อาศัยในปัจจุบัน โดยสัดส่วนของการครอบครองที่ดินดังกล่าวของครัวเรือนนอกเขตเทศบาลจะสูงกว่าในเขตเทศบาล (ตาราง 15)

ตาราง 15 จำนวนและร้อยละของครัวเรือนส่วนบุคคล จำแนกตามการครอบครองที่อยู่อาศัยและที่ดินและเขตการปกครอง

การครอบครองที่อยู่อาศัยและการครอบครองที่ดิน	รวม		เขตการปกครอง	
	จำนวน	ร้อยละ	ในเขตเทศบาล	นอกเขตเทศบาล
การครอบครองที่อยู่อาศัย <sup>1/</sup>	156,915	100.0	100.0	100.0
เจ้าของ	149,245	95.1	86.0	97.6
เช่าซื้อ	356	0.2	0.6	0.1
เช่า	3,121	2.0	8.6	0.7
ไม่เสียค่าเช่า/ให้อยู่เปล่า	3,275	2.1	3.8	1.0
อื่นๆ	918	0.6	1.0	0.6
การครอบครองที่ดิน <sup>1/</sup>	149,601	100.0	100.0	100.0
เจ้าของ	145,044	97.0	96.0	97.2
เช่าซื้อ	1,742	1.2	1.7	1.0
เช่า	384	0.3	0.8	0.1
ไม่เสียค่าเช่า	1,614	1.1	1.0	1.1
อื่นๆ	417	0.3	0.5	0.6

1/ไม่รวมไม่ทราบ

## 3. แหล่งที่มาของน้ำดื่มน้ำใช้

สำหรับแหล่งที่มาของน้ำดื่มในจังหวัดนครพนม พบว่าครัวเรือนส่วนใหญ่จะดื่มน้ำที่มาจากน้ำฝนร้อยละ 45.5 รองลงมาการบรรจุขวดหรือตู้จำหน่ายเครื่องดื่มหรือร้อยละ 25.6 และน้ำประปา ร้อยละ 10.0 เมื่อพิจารณาจากเขตการปกครองพบว่าครัวเรือนที่อยู่ในเขตเทศบาลมีสัดส่วนของการดื่มน้ำดื่มบรรจุขวดและน้ำประปาที่นำมาผ่านการบำบัดโดยการต้มหรือกรองสูงกว่านอกเขตเทศบาล แต่สัดส่วนการดื่มน้ำฝนของครัวเรือนนอกเขตเทศบาลสูงกว่าในเขตเทศบาลกว่าสองเท่า

สำหรับน้ำใช้นั้น ครัวเรือนส่วนใหญ่ใช้น้ำประปาร้อยละ 77.4 รองลงมาใช้น้ำบาดาล ร้อยละ 13.7 และสัดส่วนการใช้น้ำประปาของครัวเรือนในเขตเทศบาลสูงกว่านอกเขตเทศบาล (ร้อยละ 81.3 และร้อยละ 76.3)

ตาราง 16 ร้อยละของครัวเรือนส่วนบุคคลจำแนกตามแหล่งที่มาของน้ำดื่มน้ำใช้และเขตการปกครอง

แหล่งที่มาของน้ำดื่มและน้ำใช้	รวม	เขตการปกครอง	
		ในเขตเทศบาล	นอกเขตเทศบาล
น้ำดื่ม	100.0	100.0	100.0
น้ำประปา	10.0	6.5	11.0
น้ำประปา(ต้ม/กรอง)	9.1	17.2	6.9
น้ำบาดาล	5.3	1.3	6.3

ตาราง 16 ร้อยละของครัวเรือนส่วนบุคคลจำแนกตามแหล่งที่มาของน้ำดื่ม น้ำใช้ และเขตการปกครอง (ต่อ)

แหล่งที่มาของน้ำดื่มและน้ำใช้	รวม	เขตการปกครอง	
		ในเขตเทศบาล	นอกเขตเทศบาล
น้ำบ่อ	4.5	3.1	4.9
น้ำจากแม่น้ำลำคลองฯ	a	a	a
น้ำฝน	45.5	20.7	52.3
น้ำดื่มบรรจุขวดตุน้ำดื่มหยอดเหรียญ	25.6	51.1	18.6
อื่นๆ	a	a	a
<b>น้ำใช้</b>	<b>100.0</b>	<b>100.0</b>	<b>100.0</b>
น้ำประปา	77.4	81.3	76.3
น้ำประปา(ต้ม/กรอง)	1.5	0.3	1.9
น้ำบาดาล	13.7	11.2	14.4
น้ำบ่อ	6.2	6.7	6.1
น้ำจากแม่น้ำลำคลองฯ	0.1	0.1	0.1
น้ำฝน	1.0	0.5	1.1
อื่นๆ	0.1	a	0.1

a น้อยกว่าร้อยละ 0.1

#### 4. ประเภทของการใช้ส้วม

จากตาราง 17 แสดงให้เห็นถึงประเภทของส้วมที่ใช้ในจังหวัดนครพนมรวมถึงสุขอนามัย และความสะอาดสบายในการใช้ส้วมของประชากร พบว่าครัวเรือนที่อยู่ในเขตเทศบาลจะใช้ส้วมแบบนั่งห้อยเท้า สูงกว่าครัวเรือนที่อยู่นอกเขตเทศบาล (ร้อยละ 25.7 และร้อยละ 5.5) แต่ครัวเรือนที่อยู่นอกเขตเทศบาลจะใช้ส้วมแบบนั่งยองสูงกว่าในเขตเทศบาล (ร้อยละ 92.8 และร้อยละ 69.8)

ตาราง 17 ร้อยละของครัวเรือนส่วนบุคคลจำแนกตามประเภทของการใช้ส้วมและเขตการปกครอง

ประเภทของการใช้ส้วม	รวม	เขตการปกครอง	
		ในเขตเทศบาล	นอกเขตเทศบาล
<b>รวม</b>	<b>100.0</b>	<b>100.0</b>	<b>100.0</b>
ส้วมแบบนั่งห้อยเท้า	9.8	25.7	5.5
ส้วมแบบนั่งยอง	87.8	69.8	92.8
ส้วมแบบนั่งห้อยเท้าและส้วมแบบนั่งยอง	2.3	4.5	1.7
อื่นๆ <sup>1/</sup>	a	a	a

1/ รวมส้วมหลุมฝังถ่ายลงแม่น้ำลำคลองและไม่มีส้วม

a น้อยกว่าร้อยละ 0.1

#### 5. การใช้เชื้อเพลิงในการประกอบอาหาร

สำหรับการใช้เชื้อเพลิงในการประกอบอาหารของครัวเรือนในจังหวัดนครพนม พบว่าส่วนใหญ่ ร้อยละ 27.1 ใช้ก๊าซเป็นเชื้อเพลิงในการประกอบอาหาร ซึ่งครัวเรือนในเขตเทศบาล และนอกเขตเทศบาลก็มีลักษณะเช่นเดียวกัน ภาพรวมของทั้งจังหวัด และสัดส่วนครัวเรือนในเขตเทศบาลใช้ไฟฟ้าในการประกอบอาหาร สูงกว่านอกเขตเทศบาล ในขณะที่ครัวเรือนนอกเขตเทศบาลใช้ถ่านฟืนเศษไม้สูงกว่าในเขตเทศบาล

ตาราง 18 ร้อยละของครัวเรือนส่วนบุคคลจำแนกตามประเภทเชื้อเพลิงที่ใช้ในการประกอบอาหาร และเขตการปกครอง

ประเภทเชื้อเพลิงที่ใช้ในการประกอบอาหาร <sup>1/</sup>	รวม	เขตการปกครอง	
		ในเขตเทศบาล	นอกเขตเทศบาล
<b>รวม</b>	<b>100.0</b>	<b>100.0</b>	<b>100.0</b>
ก๊าซ	27.1	55.3	19.4
ถ่านฟืนเศษไม้	71.0	39.7	79.5

ตาราง 18 ร้อยละของครัวเรือนส่วนบุคคลจำแนกตามประเภทเชื้อเพลิงที่ใช้ในการประกอบอาหาร และ  
เขตการปกครอง (ต่อ)

ประเภทเชื้อเพลิงที่ใช้ในการประกอบอาหาร <sup>1/</sup>	รวม	เขตการปกครอง	
		ในเขตเทศบาล	นอกเขตเทศบาล
ไฟฟ้า	0.7	1.9	0.4
น้ำมันก๊าดและอื่นๆ	a	a	a
ไม่มีการหุงต้ม	1.2	3.0	0.6

1/ ไม่รวมไม่ทราบ  
a น้อยกว่าร้อยละ 0.1

6. การเป็นเจ้าของเครื่องใช้ในครัวเรือน

การเป็นเจ้าของเครื่องใช้ต่าง ๆ ในครัวเรือน หมายถึงการเป็นเจ้าของโทรทัศน์เครื่องเล่นวีซีดี / ดีวีดี โทรศัพท์มือถือ คอมพิวเตอร์ ตู้เย็น / ตู้แช่ไมโครเวฟ / เตายอบ เครื่องซักผ้า เครื่องปรับอากาศ รถยนต์ รถจักรยานยนต์ และรถที่ใช้ในการเกษตร พบว่าเครื่องใช้ดังกล่าว จะมีในครัวเรือนที่อยู่ในเขตเทศบาลมากกว่า นอกเขตเทศบาล (ยกเว้นรถที่ใช้ในการเกษตร) ในขณะที่ครัวเรือนที่อยู่นอกเขตเทศบาลเป็นเจ้าของเครื่องใช้ประเภทรถไถ 2 ล้อ (รถไถเดินตาม) และรถแทรกเตอร์ 4 ล้อ ที่ใช้ในการเกษตรมากกว่าในเขตเทศบาล

นอกจากนี้ยังสอบถามถึงการมีอุปกรณ์ และการใช้เทคโนโลยี คือเคเบิลทีวี จานดาวเทียม และการใช้อินเทอร์เน็ตในครัวเรือน พบว่าส่วนใหญ่ครัวเรือนในเขตเทศบาลมีการใช้เคเบิลทีวี จานดาวเทียม และอินเทอร์เน็ตสูงกว่านอกเขตเทศบาล (ตาราง 19)

ตาราง 19 จำนวนและร้อยละของครัวเรือนส่วนบุคคลจำแนกตามการเป็นเจ้าของเครื่องใช้ในครัวเรือนการ  
มีอุปกรณ์เทคโนโลยีในครัวเรือนและเขตการปกครอง

การเป็นเจ้าของเครื่องใช้ และการมีอุปกรณ์เทคโนโลยีในครัวเรือน	จำนวนครัวเรือน ที่เป็นเจ้าของ/มีใช้	ร้อยละ	เขตการปกครอง	
			ในเขตเทศบาล	นอกเขตเทศบาล
<b>การเป็นเจ้าของเครื่องใช้ในครัวเรือน</b>	<b>951,097</b>	<b>100.0</b>	<b>100.0</b>	<b>100.0</b>
โทรทัศน์	152,139	97.0	97.6	96.8
เครื่องเล่นวีซีดี/ดีวีดี	111,098	70.8	76.1	69.3
โทรศัพท์มือถือ	138,056	88.0	91.0	87.2
คอมพิวเตอร์	28,662	18.3	33.0	14.3
ตู้เย็นตู้แช่	137,576	87.7	91.8	86.6
ไมโครเวฟเตายอบ	15,791	10.1	22.2	6.8
เครื่องซักผ้า	82,154	52.4	66.9	48.4
เครื่องปรับอากาศ	11,430	7.3	22.2	3.2
รถส่วนบุคคลรถปิกอัพรถตู้	37,847	24.1	38.0	20.3
รถจักรยานยนต์	133,678	85.2	87.0	84.7
รถแทรกเตอร์ 4 ล้อ	3,044	1.9	1.2	2.1
รถไถ 2 ล้อ (รถไถเดินตาม)	60,016	38.2	16.4	44.2
<b>การมีอุปกรณ์เทคโนโลยีในครัวเรือน</b>	<b>39,606</b>	<b>100.0</b>	<b>100.0</b>	<b>100.0</b>
เคเบิลทีวี	10,221	6.5	21.3	2.5
จานดาวเทียม	21,213	13.5	19.3	11.9
อินเทอร์เน็ต	8,172	5.2	14.6	2.7

# ตารางสถิติ

# ตารางประชากร

# สารบัญตารางสถิติ

## ตารางประชากร

- ตารางที่ 1 ประชากรจำแนกตามเพศ ครั้วเรือนจำแนกตามประเภทของครั้วเรือน อำเภอ และเขตการปกครอง
- ตารางที่ 2 ประชากรจำแนกอายุรายปี เพศ และเขตการปกครอง
- ตารางที่ 3 ประชากรจำแนกตามกลุ่มอายุ เพศ อำเภอ และเขตการปกครอง
- ตารางที่ 4 ประชากรจำแนกตามศาสนา เพศ และเขตการปกครอง
- ตารางที่ 5 ประชากรจำแนกตามสัญชาติ เพศ และเขตการปกครอง
- ตารางที่ 6 ประชากรจำแนกตามภาษาที่ใช้พูดในครั้วเรือน เพศ และเขตการปกครอง
- ตารางที่ 7 ประชากรอายุ 3 ปีขึ้นไป จำแนกตามระดับชั้นที่กำลังเรียน กลุ่มอายุ เพศ และเขตการปกครอง
- ตารางที่ 8 ประชากรอายุ 3 ปีขึ้นไป จำแนกตามระดับชั้นที่เรียนสำเร็จ กลุ่มอายุ เพศ และเขตการปกครอง
- ตารางที่ 9 ประชากรอายุ 10 ปีขึ้นไป จำแนกตามการอ่านออกเขียนได้ กลุ่มอายุ เพศ และเขตการปกครอง
- ตารางที่ 10 ประชากรอายุ 13 ปีขึ้นไป จำแนกตามสถานภาพสมรส กลุ่มอายุ เพศ และเขตการปกครอง
- ตารางที่ 11 หญิงเคยสมรสอายุ 13 ปีขึ้นไป จำแนกตามจำนวนบุตรเกิดรอด จำนวนบุตรเกิดรอดโดยเฉลี่ย กลุ่มอายุของหญิง และเขตการปกครอง
- ตารางที่ 12 หญิงเคยสมรสอายุ 13 ปีขึ้นไป จำแนกตามจำนวนบุตรที่มีชีวิตอยู่ จำนวนบุตรที่มีชีวิตอยู่โดยเฉลี่ย กลุ่มอายุของหญิง และเขตการปกครอง
- ตารางที่ 13 ประชากรจำแนกตามลักษณะความพิการ เพศ และเขตการปกครอง
- ตารางที่ 14 ประชากรอายุ 15 ปีขึ้นไปทำงานในรอบปี จำแนกตามหมวดอาชีพ กลุ่มอายุ เพศ และเขตการปกครอง
- ตารางที่ 15 ประชากรอายุ 15 ปีขึ้นไปทำงานในรอบปี จำแนกตามหมวดอุตสาหกรรม กลุ่มอายุ เพศ และเขตการปกครอง
- ตารางที่ 16 ประชากรอายุ 15 ปีขึ้นไปทำงานในรอบปี จำแนกตามสถานภาพการทำงาน กลุ่มอายุ เพศ และเขตการปกครอง
- ตารางที่ 17 ประชากรจำแนกตามสถานที่เกิด เพศ และเขตการปกครอง
- ตารางที่ 18 ประชากรจำแนกตามลักษณะการย้ายถิ่น เพศ และเขตการปกครอง
- ตารางที่ 19 ประชากรที่ย้ายถิ่นภายใน 5 ปี จำแนกตามสถานที่อยู่ก่อนย้าย กลุ่มอายุ และเพศ
- ตารางที่ 20 ประชากรที่ย้ายถิ่นภายใน 5 ปี จำแนกตามเหตุผลของการย้ายถิ่น เพศ และเขตการปกครอง
- ตารางที่ 21 ประชากรจำแนกตามการมีชื่อในทะเบียนบ้าน เพศ และเขตการปกครอง
- ตารางที่ 22 ครั้วเรือนส่วนบุคคลจำแนกตามกลุ่มอายุของหัวหน้าครั้วเรือน เพศ และเขตการปกครอง



ตารางที่ 1 ประชากร จำแนกตามเพศ ครัวเรือน จำแนกตามประเภทของครัวเรือน อำเภอ และเขตการปกครอง

Table 1 Population by sex, household by type of households, amphoe and area

อำเภอ และเขตการปกครอง	ประชากร Population			ประชากรในครัวเรือนส่วนบุคคล Population in private households			ประชากรในครัวเรือนกลุ่มบุคคล Population in collective households			จำนวนครัวเรือน Number of households			จำนวนประชากร เฉลี่ยต่อครัวเรือน ส่วนบุคคล Population per private household	Amphoe and area
	รวม Total	ชาย Male	หญิง Female	รวม Total	ชาย Male	หญิง Female	รวม Total	ชาย Male	หญิง Female	รวม Total	ส่วนบุคคล Private households	กลุ่มบุคคล Collective households		
	ยอดรวม	583,726	285,699	298,027	574,156	277,447	296,709	9,570	8,252	1,318	158,091	156,915		
ในเขตเทศบาล	123,721	59,683	64,038	121,022	57,724	63,298	2,699	1,959	740	33,905	33,611	294	3.6	Municipal area
นอกเขตเทศบาล	460,005	226,016	233,990	453,134	219,723	233,412	6,871	6,293	578	124,186	123,304	882	3.7	Non-municipal area
<b>เมืองนครพนม</b>	<b>128,313</b>	<b>63,398</b>	<b>64,915</b>	<b>123,171</b>	<b>59,332</b>	<b>63,839</b>	<b>5,142</b>	<b>4,066</b>	<b>1,075</b>	<b>34,437</b>	<b>34,139</b>	<b>298</b>	<b>3.6</b>	<b>Mueang Nakhon Phanom</b>
ในเขตเทศบาล	40,581	19,445	21,135	39,157	18,701	20,456	1,424	744	680	10,958	10,818	140	3.6	Municipal area
นอกเขตเทศบาล	87,732	43,953	43,779	84,014	40,631	43,384	3,718	3,322	396	23,479	23,321	158	3.6	Non-municipal area
<b>ปลาปาก</b>	<b>44,848</b>	<b>21,734</b>	<b>23,114</b>	<b>44,571</b>	<b>21,461</b>	<b>23,110</b>	<b>277</b>	<b>274</b>	<b>4</b>	<b>11,386</b>	<b>11,309</b>	<b>77</b>	<b>3.9</b>	<b>Pla Pak</b>
ในเขตเทศบาล	3,165	1,489	1,676	3,143	1,470	1,674	22	19	2	939	934	5	3.4	Municipal area
นอกเขตเทศบาล	41,683	20,245	21,438	41,427	19,991	21,436	256	254	1	10,447	10,375	72	4.0	Non-municipal area
<b>ท่าอุเทน</b>	<b>45,585</b>	<b>22,631</b>	<b>22,954</b>	<b>45,035</b>	<b>22,141</b>	<b>22,894</b>	<b>549</b>	<b>489</b>	<b>60</b>	<b>12,374</b>	<b>12,245</b>	<b>129</b>	<b>3.7</b>	<b>Tha Uthen</b>
ในเขตเทศบาล	3,980	1,916	2,064	3,922	1,858	2,064	58	58	-	1,079	1,068	11	3.7	Municipal area
นอกเขตเทศบาล	41,605	20,714	20,890	41,113	20,283	20,830	492	432	60	11,295	11,177	118	3.7	Non-municipal area
<b>บ้านแพง</b>	<b>28,784</b>	<b>14,230</b>	<b>14,555</b>	<b>28,280</b>	<b>13,788</b>	<b>14,491</b>	<b>505</b>	<b>441</b>	<b>63</b>	<b>8,048</b>	<b>7,948</b>	<b>100</b>	<b>3.6</b>	<b>Ban Phaeng</b>
ในเขตเทศบาล	8,310	4,052	4,258	8,132	3,906	4,226	178	146	32	2,374	2,350	24	3.5	Municipal area
นอกเขตเทศบาล	20,474	10,178	10,297	20,148	9,883	10,265	326	295	31	5,674	5,598	76	3.6	Non-municipal area
<b>ธาตุพนม</b>	<b>65,771</b>	<b>32,211</b>	<b>33,560</b>	<b>64,762</b>	<b>31,210</b>	<b>33,552</b>	<b>1,010</b>	<b>1,002</b>	<b>8</b>	<b>17,613</b>	<b>17,481</b>	<b>132</b>	<b>3.7</b>	<b>That Phanom</b>
ในเขตเทศบาล	31,564	15,550	16,014	30,914	14,904	16,009	651	646	5	8,383	8,316	67	3.7	Municipal area
นอกเขตเทศบาล	34,207	16,661	17,546	33,848	16,305	17,543	359	356	3	9,230	9,165	65	3.7	Non-municipal area
<b>เรณูนคร</b>	<b>35,892</b>	<b>17,581</b>	<b>18,310</b>	<b>35,576</b>	<b>17,287</b>	<b>18,289</b>	<b>316</b>	<b>294</b>	<b>22</b>	<b>9,449</b>	<b>9,384</b>	<b>65</b>	<b>3.8</b>	<b>Renu Nakhon</b>
ในเขตเทศบาล	4,088	1,890	2,198	4,002	1,818	2,184	86	72	14	1,129	1,124	5	3.6	Municipal area
นอกเขตเทศบาล	31,804	15,691	16,113	31,574	15,469	16,105	230	222	8	8,320	8,260	60	3.8	Non-municipal area
<b>นาแก</b>	<b>62,500</b>	<b>30,046</b>	<b>32,454</b>	<b>62,160</b>	<b>29,738</b>	<b>32,422</b>	<b>340</b>	<b>309</b>	<b>32</b>	<b>17,224</b>	<b>17,127</b>	<b>97</b>	<b>3.6</b>	<b>Na Kae</b>
ในเขตเทศบาล	8,816	4,131	4,685	8,781	4,096	4,685	35	35	-	2,556	2,543	13	3.5	Municipal area
นอกเขตเทศบาล	53,684	25,915	27,769	53,379	25,642	27,737	305	273	32	14,667	14,583	84	3.7	Non-municipal area

ตารางที่ 1 ประชากร จำแนกตามเพศ ครัวเรือน จำแนกตามประเภทของครัวเรือน อำเภอ และเขตการปกครอง (ต่อ)

Table 1 Population by sex, household by type of households, amphoe and area (Contd.)

อำเภอ และเขตการปกครอง	ประชากร			ประชากรในครัวเรือนส่วนบุคคล			ประชากรในครัวเรือนกลุ่มบุคคล			จำนวนครัวเรือน			จำนวนประชากร เฉลี่ยต่อครัวเรือน ส่วนบุคคล Population per private household	Amphoe and area
	Population			Population in private households			Population in collective households			Number of households				
	รวม Total	ชาย Male	หญิง Female	รวม Total	ชาย Male	หญิง Female	รวม Total	ชาย Male	หญิง Female	รวม Total	ส่วนบุคคล Private households	กลุ่มบุคคล Collective households		
<b>ศรีสงคราม</b>	<b>58,441</b>	<b>28,607</b>	<b>29,833</b>	<b>57,971</b>	<b>28,162</b>	<b>29,809</b>	<b>470</b>	<b>446</b>	<b>25</b>	<b>17,014</b>	<b>16,926</b>	<b>88</b>	<b>3.4</b>	<b>Si Songkhram</b>
ในเขตเทศบาล	9,327	4,534	4,793	9,257	4,470	4,787	70	64	6	2,791	2,777	14	3.3	Municipal area
นอกเขตเทศบาล	49,113	24,073	25,040	48,713	23,692	25,022	400	382	19	14,223	14,149	74	3.4	Non-municipal area
<b>นาหว้า</b>	<b>39,494</b>	<b>19,229</b>	<b>20,265</b>	<b>39,038</b>	<b>18,778</b>	<b>20,260</b>	<b>456</b>	<b>451</b>	<b>5</b>	<b>10,513</b>	<b>10,459</b>	<b>54</b>	<b>3.7</b>	<b>Na Wa</b>
ในเขตเทศบาล	9,606	4,641	4,965	9,503	4,538	4,965	103	103	-	2,591	2,583	8	3.7	Municipal area
นอกเขตเทศบาล	29,888	14,588	15,300	29,535	14,240	15,295	353	348	5	7,922	7,876	46	3.8	Non-municipal area
<b>โพนสวรรค์</b>	<b>43,860</b>	<b>21,131</b>	<b>22,730</b>	<b>43,552</b>	<b>20,838</b>	<b>22,714</b>	<b>308</b>	<b>293</b>	<b>16</b>	<b>11,809</b>	<b>11,736</b>	<b>73</b>	<b>3.7</b>	<b>Phon Sawan</b>
ในเขตเทศบาล	4,283	2,034	2,249	4,211	1,964	2,248	72	70	1	1,105	1,098	7	3.8	Municipal area
นอกเขตเทศบาล	39,577	19,097	20,480	39,341	18,875	20,466	237	222	14	10,704	10,638	66	3.7	Non-municipal area
<b>นาทม</b>	<b>18,007</b>	<b>8,934</b>	<b>9,073</b>	<b>17,874</b>	<b>8,803</b>	<b>9,072</b>	<b>133</b>	<b>131</b>	<b>1</b>	<b>4,909</b>	<b>4,872</b>	<b>37</b>	<b>3.7</b>	<b>Na Thom</b>
ในเขตเทศบาล	-	-	-	-	-	-	-	-	-	-	-	-	-	Municipal area
นอกเขตเทศบาล	18,007	8,934	9,073	17,874	8,803	9,072	133	131	1	4,909	4,872	37	3.7	Non-municipal area
<b>วังยาง</b>	<b>12,231</b>	<b>5,966</b>	<b>6,265</b>	<b>12,167</b>	<b>5,910</b>	<b>6,257</b>	<b>64</b>	<b>56</b>	<b>8</b>	<b>3,316</b>	<b>3,290</b>	<b>26</b>	<b>3.7</b>	<b>Wang Yang</b>
ในเขตเทศบาล	-	-	-	-	-	-	-	-	-	-	-	-	-	Municipal area
นอกเขตเทศบาล	12,231	5,966	6,265	12,167	5,910	6,257	64	56	8	3,316	3,290	26	3.7	Non-municipal area

ตารางที่ 2 ประชากร จำแนกตามอายุรายปี เพศ และเขตการปกครอง

Table 2 Population by single year of age, sex and area

อายุรายปี	ประชากร Population			ในเขตเทศบาล Municipal area			นอกเขตเทศบาล Non-municipal area			Single year of age
	รวม Total	ชาย Male	หญิง Female	รวม Total	ชาย Male	หญิง Female	รวม Total	ชาย Male	หญิง Female	
ยอดรวม	583,726	285,699	298,027	123,721	59,683	64,038	460,005	226,016	233,990	Total
ส่วนร้อย	100.0	48.9	51.1	100.0	48.2	51.8	100.0	49.1	50.9	Percent
ต่ำกว่า 1	7,482	3,882	3,600	1,341	709	632	6,141	3,173	2,968	Under 1
1	7,934	4,020	3,913	1,435	670	765	6,499	3,350	3,149	1
2	8,477	4,345	4,132	1,544	769	774	6,934	3,576	3,358	2
3	9,324	4,697	4,628	1,717	888	828	7,608	3,809	3,799	3
4	9,347	4,781	4,566	1,698	857	841	7,649	3,925	3,725	4
5	9,516	4,845	4,671	1,737	827	910	7,778	4,018	3,761	5
6	9,625	4,940	4,686	1,750	897	853	7,875	4,043	3,832	6
7	9,487	4,853	4,634	1,760	886	874	7,728	3,968	3,760	7
8	9,896	5,097	4,798	1,879	1,010	869	8,017	4,088	3,929	8
9	10,051	5,128	4,924	1,857	968	889	8,195	4,160	4,035	9
10	10,965	5,542	5,423	2,104	1,082	1,022	8,861	4,459	4,401	10
11	10,920	5,561	5,359	2,009	1,037	972	8,911	4,524	4,387	11
12	11,448	5,885	5,563	2,173	1,127	1,045	9,275	4,758	4,517	12
13	11,356	5,723	5,633	2,211	1,116	1,095	9,145	4,607	4,538	13
14	11,115	5,679	5,437	2,357	1,232	1,125	8,758	4,447	4,311	14
15	10,126	5,086	5,040	2,092	1,077	1,015	8,034	4,010	4,025	15

ตารางที่ 2 ประชากร จำแนกตามอายุรายปี เพศ และเขตการปกครอง (ต่อ)

Table 2 Population by single year of age, sex and area (Contd.)

อายุรายปี	ประชากร Population			ในเขตเทศบาล Municipal area			นอกเขตเทศบาล Non-municipal area			Single year of age
	รวม Total	ชาย Male	หญิง Female	รวม Total	ชาย Male	หญิง Female	รวม Total	ชาย Male	หญิง Female	
16	9,519	4,727	4,792	1,996	1,037	960	7,523	3,691	3,833	16
17	9,065	4,498	4,567	1,956	1,005	951	7,109	3,493	3,616	17
18	7,831	3,947	3,884	1,776	909	866	6,056	3,038	3,018	18
19	6,385	3,340	3,045	1,501	767	734	4,884	2,572	2,311	19
20	5,802	2,978	2,823	1,437	658	779	4,364	2,320	2,044	20
21	5,285	2,825	2,460	1,250	597	653	4,036	2,228	1,808	21
22	5,214	2,782	2,432	1,221	608	613	3,993	2,174	1,819	22
23	5,245	2,676	2,569	1,270	590	680	3,975	2,087	1,889	23
24	5,448	2,786	2,662	1,264	601	663	4,184	2,185	1,999	24
25	5,708	2,855	2,852	1,335	641	694	4,373	2,214	2,159	25
26	5,832	2,924	2,909	1,253	552	701	4,580	2,371	2,208	26
27	6,483	3,262	3,220	1,516	771	745	4,966	2,491	2,475	27
28	6,745	3,306	3,439	1,547	742	804	5,198	2,564	2,634	28
29	6,556	3,240	3,317	1,487	716	771	5,070	2,524	2,546	29
30	7,606	3,669	3,937	1,731	848	883	5,875	2,821	3,054	30
31	7,688	3,818	3,870	1,703	851	852	5,985	2,967	3,018	31
32	7,694	3,735	3,959	1,629	806	823	6,065	2,929	3,136	32
33	8,845	4,260	4,586	1,773	860	913	7,073	3,400	3,673	33
34	8,801	4,282	4,519	1,850	879	971	6,952	3,403	3,548	34
35	9,562	4,679	4,883	2,060	984	1,076	7,502	3,695	3,806	35

ตารางที่ 2 ประชากร จำแนกตามอายุรายปี เพศ และเขตการปกครอง (ต่อ)

Table 2 Population by single year of age, sex and area (Contd.)

อายุรายปี	ประชากร Population			ในเขตเทศบาล Municipal area			นอกเขตเทศบาล Non-municipal area			Single year of age
	รวม Total	ชาย Male	หญิง Female	รวม Total	ชาย Male	หญิง Female	รวม Total	ชาย Male	หญิง Female	
36	9,996	4,832	5,164	2,117	993	1,124	7,880	3,840	4,040	36
37	9,667	4,685	4,983	2,077	1,020	1,057	7,590	3,664	3,926	37
38	10,302	5,011	5,291	2,172	1,032	1,140	8,130	3,979	4,151	38
39	10,091	4,884	5,207	2,019	980	1,039	8,072	3,903	4,169	39
40	10,696	5,213	5,483	2,290	1,130	1,161	8,406	4,084	4,322	40
41	10,296	4,977	5,319	2,160	1,050	1,110	8,136	3,927	4,209	41
42	10,318	5,046	5,272	2,196	1,068	1,128	8,122	3,978	4,145	42
43	9,572	4,717	4,855	1,989	982	1,007	7,583	3,735	3,848	43
44	9,416	4,511	4,905	1,919	932	986	7,497	3,579	3,919	44
45	9,167	4,386	4,781	2,020	957	1,064	7,147	3,429	3,718	45
46	9,185	4,544	4,640	1,962	938	1,024	7,222	3,606	3,616	46
47	9,427	4,597	4,830	2,108	1,016	1,091	7,319	3,581	3,738	47
48	9,208	4,529	4,679	2,031	998	1,033	7,177	3,530	3,647	48
49	8,333	4,052	4,281	1,898	886	1,013	6,435	3,166	3,269	49
50	8,929	4,357	4,572	2,019	956	1,063	6,910	3,401	3,509	50
51	8,073	3,899	4,174	1,790	853	937	6,283	3,046	3,237	51
52	7,574	3,631	3,944	1,681	821	860	5,894	2,810	3,084	52
53	7,877	3,812	4,065	1,796	863	933	6,081	2,949	3,132	53
54	7,870	3,738	4,132	1,741	831	910	6,129	2,908	3,222	54
55	7,275	3,460	3,815	1,672	724	948	5,603	2,736	2,867	55

ตารางที่ 2 ประชากร จำแนกตามอายุรายปี เพศ และเขตการปกครอง (ต่อ)

Table 2 Population by single year of age, sex and area (Contd.)

อายุรายปี	ประชากร Population			ในเขตเทศบาล Municipal area			นอกเขตเทศบาล Non-municipal area			Single year of age
	รวม Total	ชาย Male	หญิง Female	รวม Total	ชาย Male	หญิง Female	รวม Total	ชาย Male	หญิง Female	
56	6,494	3,090	3,404	1,473	675	799	5,021	2,416	2,605	56
57	6,389	3,007	3,383	1,478	718	760	4,912	2,289	2,623	57
58	6,434	3,025	3,408	1,397	683	714	5,037	2,342	2,695	58
59	6,255	2,985	3,270	1,357	596	760	4,899	2,389	2,509	59
60	6,307	2,936	3,371	1,448	680	767	4,859	2,256	2,603	60
61	5,517	2,556	2,962	1,227	550	677	4,290	2,005	2,285	61
62	5,230	2,488	2,743	1,146	524	622	4,084	1,964	2,120	62
63	5,001	2,405	2,596	1,160	541	619	3,841	1,864	1,976	63
64	4,693	2,139	2,554	1,104	486	617	3,589	1,653	1,936	64
65	4,555	2,146	2,409	1,084	499	585	3,471	1,647	1,824	65
66	4,076	1,847	2,229	891	402	489	3,185	1,445	1,740	66
67	3,665	1,695	1,970	817	372	445	2,847	1,323	1,525	67
68	3,440	1,574	1,866	779	335	443	2,662	1,239	1,423	68
69	3,098	1,364	1,735	665	298	368	2,433	1,066	1,367	69
70	2,954	1,324	1,630	652	277	375	2,302	1,046	1,256	70
71	2,574	1,146	1,428	568	251	316	2,007	895	1,112	71
72	2,795	1,200	1,596	623	257	367	2,172	943	1,229	72
73	2,288	993	1,295	506	228	278	1,782	765	1,018	73
74	2,487	958	1,529	546	209	337	1,941	749	1,193	74
75	2,048	779	1,269	388	137	251	1,660	642	1,018	75

ตารางที่ 2 ประชากร จำแนกตามอายุรายปี เพศ และเขตการปกครอง (ต่อ)

Table 2 Population by single year of age, sex and area (Contd.)

อายุรายปี	ประชากร Population			ในเขตเทศบาล Municipal area			นอกเขตเทศบาล Non-municipal area			Single year of age
	รวม Total	ชาย Male	หญิง Female	รวม Total	ชาย Male	หญิง Female	รวม Total	ชาย Male	หญิง Female	
76	1,972	849	1,123	428	187	241	1,544	662	882	76
77	1,897	743	1,154	384	140	244	1,514	603	910	77
78	1,845	763	1,082	460	178	282	1,385	585	800	78
79	1,413	563	850	308	120	188	1,105	443	662	79
80	1,358	585	773	315	125	191	1,043	461	582	80
81	1,153	485	667	268	94	173	885	391	494	81
82	1,132	466	666	245	91	153	887	375	512	82
83	858	360	498	175	65	110	683	295	388	83
84	821	336	486	178	63	115	643	273	370	84
85	578	259	319	150	63	87	428	196	232	85
86	516	204	312	119	53	66	397	151	246	86
87	506	202	304	137	45	93	369	157	212	87
88	349	148	202	81	35	46	268	113	155	88
89	372	138	234	81	31	50	291	107	184	89
90	267	107	160	64	21	43	203	86	116	90
91	174	75	99	32	11	21	142	64	78	91
92	129	55	74	32	14	18	97	41	56	92
93	101	42	59	18	5	13	83	37	46	93
94	104	29	75	16	4	13	88	26	62	94
95	61	28	34	17	7	10	45	21	23	95









































ตารางที่ 5 ประชากร จำแนกตามสัญชาติ เพศ และเขตการปกครอง (ต่อ)

Table 5 Population by nationality, sex and area (Contd.)

สัญชาติ	ประชากร Population			ในเขตเทศบาล Municipal area			นอกเขตเทศบาล Non-municipal area			Nationality
	รวม Total	ชาย Male	หญิง Female	รวม Total	ชาย Male	หญิง Female	รวม Total	ชาย Male	หญิง Female	
<b>อเมริกา</b>	<b>36</b>	<b>31</b>	<b>6</b>	<b>19</b>	<b>19</b>	<b>-</b>	<b>17</b>	<b>11</b>	<b>6</b>	<b>America</b>
เม็กซิโก	-	-	-	-	-	-	-	-	-	Mexico
บราซิล	-	-	-	-	-	-	-	-	-	Brazil
แคนาดา	6	4	2	3	3	-	3	2	2	Canada
สหรัฐอเมริกา	31	27	4	17	17	-	14	10	4	U.S.A.
อื่น ๆ	-	-	-	-	-	-	-	-	-	Others
<b>ยุโรป</b>	<b>160</b>	<b>154</b>	<b>6</b>	<b>73</b>	<b>71</b>	<b>2</b>	<b>87</b>	<b>83</b>	<b>4</b>	<b>Europe</b>
เดนมาร์ก	-	-	-	-	-	-	-	-	-	Denmark
ฝรั่งเศส	18	18	-	7	7	-	11	11	-	France
ฟินแลนด์	2	2	-	2	2	-	-	-	-	Finland
เยอรมนี	38	35	2	18	16	2	19	19	-	Germany
อิตาลี	2	2	-	-	-	-	2	2	-	Italy
เนเธอร์แลนด์	17	17	-	5	5	-	12	12	-	Netherlands
นอร์เวย์	4	4	-	3	3	-	2	2	-	Norway
รัสเซีย	-	-	-	-	-	-	-	-	-	Russian Fedreation
สวิตเซอร์แลนด์	4	4	-	-	-	-	4	4	-	Switzerland
สวีเดน	12	12	-	7	7	-	5	5	-	Sweden
สหราชอาณาจักร	53	53	-	26	26	-	27	27	-	United Kingdom
อื่น ๆ	11	7	4	5	5	-	6	2	4	Others



ตารางที่ 6 ประชากร จำแนกตามภาษาที่ใช้พูดในครัวเรือน เพศ และเขตการปกครอง

Table 6 Population by usual languages spoken at home, sex and area

ภาษาที่ใช้พูด ในครัวเรือน	ประชากร Population			ในเขตเทศบาล Municipal area			นอกเขตเทศบาล Non-municipal area			Usual languages spoken at home
	รวม	ชาย	หญิง	รวม	ชาย	หญิง	รวม	ชาย	หญิง	
	Total	Male	Female	Total	Male	Female	Total	Male	Female	
ยอดรวม	583,726	285,699	298,027	123,721	59,683	64,038	460,005	226,016	233,990	Total
ภาษาไทยภาษาเดียว	538,888	263,842	275,046	121,202	58,511	62,692	417,685	205,331	212,354	Only Thai Language
ภาษาไทยและภาษาอื่น	43,463	21,191	22,272	2,477	1,149	1,328	40,986	20,042	20,944	Thai and other languages
ภาษาอื่นอย่างเดียว	1,375	666	709	41	23	18	1,334	642	692	Only other languages
ภาษาอื่นๆ ที่ใช้										Other languages
กระเหรี่ยง	-	-	-	-	-	-	-	-	-	Karen
ไทยจีน/ไทยเลย/ลาวเลย	23,367	11,410	11,957	1,166	515	651	22,201	10,895	11,306	Thaikung
มอญ	21	12	9	-	-	-	21	12	9	Morn
ลาวครั่ง/ลาวซี้ครั่ง	1,794	858	936	85	41	45	1,708	818	891	Lao-krung
ม้ง/แม้ว	-	-	-	-	-	-	-	-	-	Hmong/Mea
ภาษาถิ่น	20	10	9	-	-	-	20	10	9	Local languages
มลายูถิ่น/นาคู/ยาวี	-	-	-	-	-	-	-	-	-	Malay/yawi
ภาษาพื้นเมืองและชาวเขาอื่นๆ	18,222	8,884	9,338	411	193	218	17,811	8,691	9,120	Dialect and others in Thailand
จีน	79	35	43	35	16	19	44	19	25	Chinese
พม่า	-	-	-	-	-	-	-	-	-	Burmeae
เวียดนาม/ญวน/แกว	407	188	219	405	188	217	2	-	2	Viatnam
ลาว	179	72	107	106	46	60	73	26	47	Lao
เขมร	-	-	-	-	-	-	-	-	-	Cambodia
เกาหลี	19	8	11	2	-	2	17	8	9	Korean
ญี่ปุ่น	22	9	12	3	3	-	19	7	12	Japanese
ตากาล็อก/ฟิลิปปินโน	-	-	-	-	-	-	-	-	-	Tagalog/Filipino



ตารางที่ 6 ประชากร จำแนกตามภาษาที่ใช้พูดในครัวเรือน เพศ และเขตการปกครอง (ต่อ)

Table 6 Population by usual languages spoken at home, sex and area (Contd.)

ภาษาที่ใช้พูด ในครัวเรือน	ประชากร Population			ในเขตเทศบาล Municipal area			นอกเขตเทศบาล Non-municipal area			Usual languages spoken at home
	รวม	ชาย	หญิง	รวม	ชาย	หญิง	รวม	ชาย	หญิง	
	Total	Male	Female	Total	Male	Female	Total	Male	Female	
ภาษาอื่นๆ ที่ใช้พูดในทวีปยุโรป/ อเมริกา/ออสเตรเลีย	-	-	-	-	-	-	-	-	-	Others language in Europe, America, Australia
แอฟริกา	-	-	-	-	-	-	-	-	-	Africa
ภาษาอื่นๆ ที่ใช้พูด ในทวีปแอฟริกา	6	4	2	-	-	-	6	4	2	Others language in Africa









































ตารางที่ 8 ประชากรอายุ 3 ปีขึ้นไป จำแนกตามระดับชั้นที่เรียนสำเร็จ กลุ่มอายุ เพศ และเขตการปกครอง

Table 8 Population 3 years of age and over by educational attainment, age group, sex and area

พื้นที่เรียนสำเร็จ เพศ และเขตการปกครอง	รวม Total	กลุ่มอายุ Age group																Educational attainment, sex and area
		3 - 5	6 - 11	12 - 14	15 - 17	18 - 21	22 - 24	25 - 29	30 - 34	35 - 39	40 - 44	45 - 49	50 - 54	55 - 59	60 - 64	65 - 69	70 ขึ้นไป and over	
ยอดรวม	559,825	28,187	60,944	33,919	28,709	25,302	15,907	31,323	40,633	49,618	50,297	45,318	40,322	32,845	26,747	18,834	30,919	Total
ไม่มีการศึกษา	38,410	21,225	7,508	26	61	165	176	268	349	438	346	690	909	934	1,027	895	3,393	No education
มีการศึกษา	521,415	6,962	53,436	33,893	28,649	25,137	15,731	31,055	40,284	49,180	49,951	44,628	39,413	31,911	25,721	17,939	27,526	Educational attainment
พื้นที่เรียนสำเร็จ																		Grade of school attainment
ก่อนประถมศึกษา	14,995	6,962	7,957	-	5	1	3	6	9	12	6	6	7	7	5	1	7	Less than elementary level
ระดับประถมศึกษา	341,669	-	45,477	19,153	2,835	3,982	3,829	10,198	21,916	34,277	37,834	34,894	32,322	28,318	23,666	16,671	26,298	Elementary level
ประถมปีที่ 1	9,997	-	9,768	3	3	-	1	2	9	18	30	24	31	22	27	18	39	Pratom 1
ประถมปีที่ 2	10,969	-	9,920	5	8	12	11	38	29	51	91	99	90	103	108	109	294	Pratom 2
ประถมปีที่ 3	11,406	-	10,448	51	21	33	28	64	84	69	75	46	64	64	98	80	181	Pratom 3
ประถมปีที่ 4	168,887	-	10,457	395	46	136	110	463	1,183	2,610	11,163	24,598	28,203	26,067	22,308	15,877	25,270	Pratom 4
ประถมปีที่ 5	11,751	-	4,852	6,320	13	31	25	65	71	98	140	71	32	14	9	4	5	Pratom 5
ประถมปีที่ 6	128,329	-	31	12,379	2,743	3,768	3,647	9,529	20,456	31,352	26,277	10,032	3,880	2,039	1,113	580	502	Pratom 6
ไม่ทราบชั้น	330	-	-	-	-	2	7	37	83	78	58	24	21	8	2	2	7	Unknown
ระดับมัธยมศึกษา	125,151	-	-	14,697	25,762	17,842	8,341	14,529	12,353	10,013	8,214	5,441	3,579	1,813	1,214	737	617	Secondary education
มัธยมศึกษาตอนต้น	74,620	-	-	14,697	17,240	7,318	4,513	8,081	6,926	5,693	3,986	2,434	1,728	875	565	289	274	Lower secondary level
มัธยมศึกษาปีที่ 1	10,110	-	-	9,709	312	11	9	3	6	7	6	20	13	8	2	-	4	Matayom 1
มัธยมศึกษาปีที่ 2	10,311	-	-	4,720	5,301	76	31	48	30	34	17	23	12	4	5	1	7	Matayom 2
มัธยมศึกษาปีที่ 3	54,071	-	-	268	11,626	7,228	4,466	8,001	6,862	5,615	3,948	2,384	1,702	861	558	288	264	Matayom 3
ไม่ทราบชั้น	128	-	-	-	-	2	7	28	27	37	15	7	1	2	-	-	-	Unknown
มัธยมศึกษาตอนปลาย	50,531	-	-	-	8,521	10,524	3,828	6,448	5,428	4,320	4,227	3,007	1,851	938	649	448	343	Upper secondary level
สายสามัญ	41,726	-	-	-	6,739	7,870	3,076	5,478	4,774	3,880	3,783	2,438	1,533	834	603	415	303	General type
มัธยมศึกษาปีที่ 4	4,890	-	-	-	4,552	173	15	24	9	14	16	15	24	13	9	12	16	Matayom 4
มัธยมศึกษาปีที่ 5	4,561	-	-	-	2,018	2,381	7	20	17	6	8	42	44	4	8	3	3	Matayom 5
มัธยมศึกษาปีที่ 6	31,812	-	-	-	169	5,316	3,026	5,399	4,644	3,749	3,664	2,353	1,443	803	583	387	276	Matayom 6
ไม่ทราบชั้น	463	-	-	-	-	-	28	36	104	111	95	28	23	15	3	13	7	Unknown
สายอาชีวศึกษา	8,805	-	-	-	1,782	2,654	752	970	654	440	444	569	318	103	46	33	40	Cert. of vocational
ปีที่ 1	1,428	-	-	-	1,149	215	23	22	8	5	5	1	1	-	-	-	-	1 st year
ปีที่ 2	1,479	-	-	-	528	778	41	35	27	12	11	17	11	10	-	3	5	2 nd year
ปีที่ 3	5,809	-	-	-	105	1,662	682	898	602	404	416	540	302	92	45	30	32	3 rd year
ไม่ทราบชั้น	89	-	-	-	-	-	6	15	16	19	13	11	4	1	1	-	3	Unknown





ตารางที่ 8 ประชากรอายุ 3 ปีขึ้นไป จำแนกตามระดับชั้นที่เรียนสำเร็จ กลุ่มอายุ เพศ และเขตการปกครอง (ต่อ)

Table 8 Population 3 years of age and over by educational attainment, age group, sex and area (Contd.)

พื้นที่เรียนสำเร็จ เพศ และเขตการปกครอง	รวม Total	กลุ่มอายุ Age group																Educational attainment, sex and area
		3 - 5	6 - 11	12 - 14	15 - 17	18 - 21	22 - 24	25 - 29	30 - 34	35 - 39	40 - 44	45 - 49	50 - 54	55 - 59	60 - 64	65 - 69	70 ขึ้นไป and over	
ชาย	273,447	14,323	31,121	17,287	14,311	13,090	8,244	15,587	19,762	24,091	24,463	22,106	19,436	15,567	12,523	8,625	12,911	Male
ไม่มีการศึกษา	17,599	10,744	3,889	19	20	30	47	58	41	65	104	240	328	331	345	312	1,025	No education
มีการศึกษา	255,848	3,579	27,232	17,267	14,291	13,060	8,197	15,529	19,721	24,025	24,359	21,867	19,108	15,236	12,178	8,313	11,886	Educational attainment
ชั้นที่เรียนสำเร็จ																		Grade of school attainment
ก่อนประถมศึกษา	7,636	3,579	4,026	-	5	1	1	1	1	5	4	2	2	1	2	1	2	Less than elementary level
ระดับประถมศึกษา	162,477	-	23,203	10,062	1,942	2,480	2,177	5,346	10,612	16,381	17,704	16,187	14,550	12,733	10,738	7,391	10,971	Elementary level
ประถมปีที่ 1	5,132	-	5,019	2	2	-	1	1	3	8	16	13	12	9	15	8	20	Pratom 1
ประถมปีที่ 2	5,553	-	5,144	2	7	6	7	16	14	22	43	35	31	32	43	42	110	Pratom 2
ประถมปีที่ 3	5,687	-	5,273	27	12	18	11	27	37	31	30	23	25	30	47	37	58	Pratom 3
ประถมปีที่ 4	74,833	-	5,325	223	29	58	52	222	533	1,213	4,766	10,938	12,449	11,562	9,961	6,982	10,519	Pratom 4
ประถมปีที่ 5	5,956	-	2,425	3,330	4	11	7	21	16	32	53	26	15	7	7	3	-	Pratom 5
ประถมปีที่ 6	65,014	-	16	6,477	1,888	2,385	2,092	5,027	9,933	15,002	12,741	5,131	2,001	1,084	661	319	257	Pratom 6
ไม่ทราบชั้น	302	-	-	-	-	2	7	32	75	73	55	22	19	8	2	1	6	Unknown
ระดับมัธยมศึกษา	65,326	-	-	7,163	12,305	8,946	4,338	7,320	6,313	5,245	4,639	3,355	2,479	1,373	874	548	430	Secondary education
มัธยมศึกษาตอนต้น	39,453	-	-	7,163	8,659	4,083	2,426	4,152	3,589	2,997	2,297	1,487	1,165	654	382	204	194	Lower secondary level
มัธยมศึกษาปีที่ 1	4,997	-	-	4,780	174	8	5	2	3	2	1	8	6	4	1	-	1	Matayom 1
มัธยมศึกษาปีที่ 2	5,091	-	-	2,246	2,666	48	17	30	19	17	15	13	9	3	3	-	5	Matayom 2
มัธยมศึกษาปีที่ 3	29,247	-	-	136	5,819	4,025	2,398	4,091	3,542	2,945	2,269	1,458	1,149	645	378	204	187	Matayom 3
ไม่ทราบชั้น	118	-	-	-	-	2	6	28	25	33	13	7	1	2	-	-	-	Unknown
มัธยมศึกษาตอนปลาย	25,874	-	-	-	3,646	4,862	1,912	3,168	2,724	2,248	2,341	1,868	1,314	719	492	344	236	Upper secondary level
สายสามัญ	20,807	-	-	-	2,665	3,376	1,507	2,642	2,347	1,965	2,067	1,515	1,096	646	457	317	208	General type
มัธยมศึกษาปีที่ 4	1,957	-	-	-	1,791	75	8	16	7	6	6	10	16	7	4	5	6	Matayom 4
มัธยมศึกษาปีที่ 5	1,926	-	-	-	785	1,035	2	13	11	5	2	27	31	4	7	1	2	Matayom 5
มัธยมศึกษาปีที่ 6	16,657	-	-	-	88	2,266	1,484	2,592	2,280	1,904	2,000	1,456	1,031	620	445	298	195	Matayom 6
ไม่ทราบชั้น	268	-	-	-	-	-	13	22	50	50	59	22	18	15	1	13	5	Unknown
สายอาชีวศึกษา	5,067	-	-	-	981	1,487	404	526	377	283	274	353	218	73	35	27	27	Cert. of vocational
ปีที่ 1	829	-	-	-	636	150	13	15	7	2	4	-	1	-	-	-	-	1 st year
ปีที่ 2	843	-	-	-	288	452	25	20	16	9	5	12	7	7	-	1	1	2 nd year
ปีที่ 3	3,331	-	-	-	57	885	363	480	342	255	261	333	206	64	33	26	25	3 rd year
ไม่ทราบชั้น	64	-	-	-	-	-	4	11	12	17	5	8	4	1	1	-	1	Unknown



ตารางที่ 8 ประชากรอายุ 3 ปีขึ้นไป จำแนกตามระดับชั้นที่เรียนสำเร็จ กลุ่มอายุ เพศ และเขตการปกครอง (ต่อ)

Table 8 Population 3 years of age and over by educational attainment, age group, sex and area (Contd.)

พื้นที่เรียนสำเร็จ เพศ และเขตการปกครอง	รวม Total	กลุ่มอายุ Age group																	Educational attainment, sex and area
		3 - 5	6 - 11	12 - 14	15 - 17	18 - 21	22 - 24	25 - 29	30 - 34	35 - 39	40 - 44	45 - 49	50 - 54	55 - 59	60 - 64	65 - 69	70 ขึ้นไป and over		
หญิง	286,378	13,864	29,823	16,632	14,398	12,212	7,663	15,736	20,871	25,527	25,834	23,211	20,886	17,278	14,224	10,209	18,008	Female	
ไม่มีการศึกษา	20,811	10,481	3,619	6	40	135	129	210	308	372	242	450	581	603	681	583	2,368	No education	
มีการศึกษา	265,567	3,383	26,204	16,626	14,358	12,076	7,534	15,527	20,563	25,155	25,592	22,762	20,305	16,675	13,542	9,626	15,640	Educational attainment	
ชั้นที่เรียนสำเร็จ																		Grade of school attainment	
ก่อนประถมศึกษา	7,359	3,383	3,930	-	-	-	2	5	8	7	2	4	5	6	3	-	5	Less than elementary level	
ระดับประถมศึกษา	179,193	-	22,274	9,091	893	1,502	1,651	4,852	11,304	17,897	20,130	18,707	17,771	15,585	12,928	9,280	15,327	Elementary level	
ประถมปีที่ 1	4,865	-	4,748	1	1	-	-	1	6	10	14	11	19	13	12	10	18	Pratom 1	
ประถมปีที่ 2	5,416	-	4,777	3	1	6	5	22	16	29	48	64	60	71	64	67	185	Pratom 2	
ประถมปีที่ 3	5,719	-	5,175	23	9	15	16	37	47	38	45	23	39	34	51	43	123	Pratom 3	
ประถมปีที่ 4	94,055	-	5,132	172	17	78	57	241	650	1,397	6,397	13,660	15,755	14,505	12,347	8,896	14,751	Pratom 4	
ประถมปีที่ 5	5,795	-	2,427	2,990	9	20	18	44	55	67	87	46	17	7	1	1	5	Pratom 5	
ประถมปีที่ 6	63,315	-	15	5,901	854	1,383	1,555	4,502	10,523	16,350	13,536	4,901	1,879	956	453	261	245	Pratom 6	
ไม่ทราบชั้น	28	-	-	-	-	-	-	5	8	6	2	2	2	-	-	1	1	Unknown	
ระดับมัธยมศึกษา	59,825	-	-	7,535	13,457	8,896	4,003	7,209	6,040	4,768	3,575	2,086	1,100	440	340	189	187	Secondary education	
มัธยมศึกษาตอนต้น	35,167	-	-	7,535	8,581	3,234	2,087	3,928	3,337	2,697	1,689	947	563	221	183	84	80	Lower secondary level	
มัธยมศึกษาปีที่ 1	5,113	-	-	4,929	138	3	3	1	3	5	5	11	7	4	1	-	2	Matayom 1	
มัธยมศึกษาปีที่ 2	5,220	-	-	2,474	2,636	28	13	18	11	18	2	11	4	1	1	1	1	Matayom 2	
มัธยมศึกษาปีที่ 3	24,824	-	-	132	5,807	3,204	2,069	3,909	3,320	2,670	1,679	925	553	216	181	83	76	Matayom 3	
ไม่ทราบชั้น	10	-	-	-	-	-	1	-	2	5	2	-	-	-	-	-	-	Unknown	
มัธยมศึกษาตอนปลาย	24,658	-	-	-	4,875	5,662	1,916	3,281	2,703	2,072	1,886	1,139	537	219	157	104	107	Upper secondary level	
สายสามัญ	20,919	-	-	-	4,074	4,494	1,569	2,837	2,427	1,915	1,716	923	437	188	146	98	94	General type	
มัธยมศึกษาปีที่ 4	2,933	-	-	-	2,760	98	7	8	2	8	10	5	7	5	5	7	10	Matayom 4	
มัธยมศึกษาปีที่ 5	2,635	-	-	-	1,233	1,346	5	7	6	1	6	15	13	-	1	1	1	Matayom 5	
มัธยมศึกษาปีที่ 6	15,155	-	-	-	82	3,050	1,542	2,807	2,364	1,845	1,664	897	412	183	139	89	81	Matayom 6	
ไม่ทราบชั้น	195	-	-	-	-	-	15	14	54	61	36	6	5	-	1	-	2	Unknown	
สายอาชีวศึกษา	3,739	-	-	-	801	1,167	347	444	277	157	170	216	99	31	11	6	12	Cert. of vocational	
ปีที่ 1	600	-	-	-	513	65	9	7	1	2	1	1	-	-	-	-	-	1 st year	
ปีที่ 2	636	-	-	-	240	326	17	15	11	4	6	5	4	3	-	2	3	2 nd year	
ปีที่ 3	2,478	-	-	-	48	776	319	418	260	150	155	207	96	28	11	4	8	3 rd year	
ไม่ทราบชั้น	25	-	-	-	-	-	2	5	5	1	8	3	-	-	-	-	1	Unknown	



ตารางที่ 8 ประชากรอายุ 3 ปีขึ้นไป จำแนกตามระดับชั้นที่เรียนสำเร็จ กลุ่มอายุ เพศ และเขตการปกครอง (ต่อ)

Table 8 Population 3 years of age and over by educational attainment, age group, sex and area (Contd.)

พื้นที่เรียนสำเร็จ เพศ และเขตการปกครอง	รวม Total	กลุ่มอายุ Age group																Educational attainment, sex and area
		3 - 5	6 - 11	12 - 14	15 - 17	18 - 21	22 - 24	25 - 29	30 - 34	35 - 39	40 - 44	45 - 49	50 - 54	55 - 59	60 - 64	65 - 69	70 ขึ้นไป and over	
ในเขตเทศบาล	119,399	5,151	11,358	6,741	6,044	5,963	3,755	7,137	8,684	10,445	10,553	10,019	9,026	7,376	6,084	4,236	6,826	Municipal area
ไม่มีการศึกษา	7,154	3,674	1,323	7	35	80	79	92	97	102	58	130	209	199	185	169	714	No education
มีการศึกษา	112,245	1,477	10,035	6,733	6,008	5,883	3,676	7,046	8,587	10,343	10,495	9,890	8,817	7,178	5,899	4,067	6,112	Educational attainment
ชั้นที่เรียนสำเร็จ																		Grade of school attainment
ก่อนประถมศึกษา	3,130	1,477	1,630	-	1	-	-	3	7	1	1	1	1	1	3	-	3	Less than elementary level
ระดับประถมศึกษา	59,509	-	8,405	3,728	484	690	628	1,388	2,879	4,958	5,858	5,869	5,643	5,362	4,803	3,364	5,450	Elementary level
ประถมปีที่ 1	1,852	-	1,824	-	-	-	-	-	1	3	-	5	5	-	5	1	7	Pratom 1
ประถมปีที่ 2	1,983	-	1,829	1	-	1	3	1	4	4	13	13	18	15	21	14	46	Pratom 2
ประถมปีที่ 3	2,156	-	2,026	13	3	6	4	2	12	10	10	4	4	18	8	11	24	Pratom 3
ประถมปีที่ 4	30,506	-	1,886	111	15	33	25	94	188	452	1,549	3,818	4,703	4,794	4,462	3,159	5,215	Pratom 4
ประถมปีที่ 5	2,191	-	836	1,258	8	20	11	11	13	4	9	11	4	-	3	1	3	Pratom 5
ประถมปีที่ 6	20,816	-	4	2,345	458	630	586	1,279	2,660	4,485	4,277	2,018	910	535	304	176	152	Pratom 6
ไม่ทราบชั้น	6	-	-	-	-	-	-	-	-	-	-	-	-	-	-	2	4	Unknown
ระดับมัธยมศึกษา	30,405	-	-	2,966	5,497	4,086	1,617	2,921	2,879	2,794	2,505	1,861	1,271	724	557	373	355	Secondary education
มัธยมศึกษาตอนต้น	16,086	-	-	2,966	3,574	1,273	767	1,444	1,366	1,348	1,085	782	598	339	254	143	144	Lower secondary level
มัธยมศึกษาปีที่ 1	2,111	-	-	1,997	89	-	1	-	1	-	-	7	6	6	-	-	2	Matayom 1
มัธยมศึกษาปีที่ 2	2,183	-	-	902	1,223	12	2	9	4	9	2	6	1	4	1	-	5	Matayom 2
มัธยมศึกษาปีที่ 3	11,791	-	-	67	2,261	1,261	764	1,435	1,361	1,339	1,083	768	591	328	253	143	137	Matayom 3
ไม่ทราบชั้น	-	-	-	-	-	-	-	-	-	-	-	-	-	-	-	-	-	Unknown
มัธยมศึกษาตอนปลาย	14,319	-	-	-	1,923	2,813	849	1,477	1,513	1,445	1,420	1,079	673	385	303	230	210	Upper secondary level
สายสามัญ	11,677	-	-	-	1,540	2,159	656	1,224	1,301	1,234	1,242	817	530	313	272	206	183	General type
มัธยมศึกษาปีที่ 4	1,129	-	-	-	1,031	52	7	4	-	2	5	8	1	8	3	4	4	Matayom 4
มัธยมศึกษาปีที่ 5	1,085	-	-	-	462	558	-	1	5	3	1	17	24	3	7	3	1	Matayom 5
มัธยมศึกษาปีที่ 6	9,389	-	-	-	47	1,549	644	1,207	1,291	1,216	1,217	787	499	298	261	198	176	Matayom 6
ไม่ทราบชั้น	74	-	-	-	-	-	6	11	5	12	19	5	5	5	1	1	2	Unknown
สายอาชีวศึกษา	2,642	-	-	-	383	654	193	253	212	212	177	262	143	71	31	24	27	Cert. of vocational
ปีที่ 1	298	-	-	-	231	59	4	2	-	-	-	1	-	-	-	-	-	1 st year
ปีที่ 2	388	-	-	-	124	211	9	7	1	5	3	10	6	7	-	2	4	2 nd year
ปีที่ 3	1,949	-	-	-	29	384	180	244	209	205	175	250	137	64	31	22	21	3 rd year
ไม่ทราบชั้น	8	-	-	-	-	-	-	-	1	2	-	1	-	-	-	-	3	Unknown









ตารางที่ 8 ประชากรอายุ 3 ปีขึ้นไป จำแนกตามระดับชั้นที่เรียนสำเร็จ กลุ่มอายุ เพศ และเขตการปกครอง (ต่อ)

Table 8 Population 3 years of age and over by educational attainment, age group, sex and area (Contd.)

พื้นที่เรียนสำเร็จ เพศ และเขตการปกครอง	รวม Total	กลุ่มอายุ Age group																Educational attainment, sex and area
		3 - 5	6 - 11	12 - 14	15 - 17	18 - 21	22 - 24	25 - 29	30 - 34	35 - 39	40 - 44	45 - 49	50 - 54	55 - 59	60 - 64	65 - 69	70 ขึ้นไป and over	
หญิง	61,865	2,579	5,478	3,266	2,925	3,031	1,956	3,714	4,442	5,436	5,392	5,224	4,703	3,981	3,303	2,330	4,105	Female
ไม่มีการศึกษา	3,961	1,801	634	5	29	73	58	75	77	91	36	82	132	129	118	118	506	No education
มีการศึกษา	57,904	778	4,845	3,261	2,897	2,958	1,899	3,639	4,365	5,345	5,356	5,142	4,571	3,852	3,185	2,213	3,599	Educational attainment
ชั้นที่เรียนสำเร็จ																		Grade of school attainment
ก่อนประถมศึกษา	1,619	778	824	-	-	-	-	3	5	-	1	1	1	1	3	-	1	Less than elementary level
ระดับประถมศึกษา	32,037	-	4,020	1,765	163	250	295	663	1,423	2,617	3,153	3,226	3,231	3,135	2,761	1,965	3,369	Elementary level
ประถมปีที่ 1	879	-	862	-	-	-	-	-	1	1	-	-	5	-	1	-	7	Pratom 1
ประถมปีที่ 2	931	-	823	1	-	-	1	1	2	1	8	10	11	12	18	10	31	Pratom 2
ประถมปีที่ 3	1,085	-	1,006	1	-	3	4	-	8	5	5	4	3	11	8	10	16	Pratom 3
ประถมปีที่ 4	17,649	-	911	47	7	21	16	54	104	241	881	2,149	2,736	2,811	2,581	1,860	3,229	Pratom 4
ประถมปีที่ 5	1,111	-	417	619	8	14	7	8	13	4	5	10	2	-	1	-	3	Pratom 5
ประถมปีที่ 6	10,380	-	-	1,097	148	211	266	600	1,294	2,365	2,254	1,053	473	301	152	83	82	Pratom 6
ไม่ทราบชั้น	2	-	-	-	-	-	-	-	-	-	-	-	-	-	-	-	1	Unknown
ระดับมัธยมศึกษา	14,655	-	-	1,495	2,731	2,133	787	1,419	1,428	1,382	1,174	866	500	267	222	121	130	Secondary education
มัธยมศึกษาตอนต้น	7,613	-	-	1,495	1,707	561	344	681	676	681	489	366	249	138	122	50	52	Lower secondary level
มัธยมศึกษาปีที่ 1	1,065	-	-	1,012	43	-	-	-	-	-	-	2	2	3	-	-	2	Matayom 1
มัธยมศึกษาปีที่ 2	1,049	-	-	448	580	4	1	-	3	7	-	4	-	1	-	-	1	Matayom 2
มัธยมศึกษาปีที่ 3	5,499	-	-	35	1,084	558	343	681	673	674	489	359	247	134	122	50	49	Matayom 3
ไม่ทราบชั้น	-	-	-	-	-	-	-	-	-	-	-	-	-	-	-	-	-	Unknown
มัธยมศึกษาตอนปลาย	7,043	-	-	-	1,024	1,572	443	738	752	701	685	501	250	129	99	71	78	Upper secondary level
สายสามัญ	5,931	-	-	-	860	1,286	354	623	660	621	615	381	204	105	88	65	69	General type
มัธยมศึกษาปีที่ 4	648	-	-	-	592	32	2	-	-	2	4	5	1	3	1	3	1	Matayom 4
มัธยมศึกษาปีที่ 5	572	-	-	-	247	300	-	-	3	-	1	9	8	-	1	1	1	Matayom 5
มัธยมศึกษาปีที่ 6	4,673	-	-	-	21	954	348	616	655	607	602	365	192	102	85	61	65	Matayom 6
ไม่ทราบชั้น	39	-	-	-	-	-	4	7	2	11	9	3	3	-	-	-	1	Unknown
สายอาชีวศึกษา	1,112	-	-	-	163	287	89	115	92	80	70	119	46	24	11	6	9	Cert. of vocational
ปีที่ 1	123	-	-	-	93	28	-	1	-	-	-	1	-	-	-	-	-	1 st year
ปีที่ 2	167	-	-	-	56	87	3	5	1	2	1	1	2	3	-	2	2	2 nd year
ปีที่ 3	818	-	-	-	14	172	87	108	91	78	69	115	44	21	11	4	5	3 rd year
ไม่ทราบชั้น	3	-	-	-	-	-	-	-	-	-	-	1	-	-	-	-	1	Unknown



ตารางที่ 8 ประชากรอายุ 3 ปีขึ้นไป จำแนกตามระดับชั้นที่เรียนสำเร็จ กลุ่มอายุ เพศ และเขตการปกครอง (ต่อ)

Table 8 Population 3 years of age and over by educational attainment, age group, sex and area (Contd.)

พื้นที่เรียนสำเร็จ เพศ และเขตการปกครอง	รวม Total	กลุ่มอายุ Age group																	Educational attainment, sex and area
		3 - 5	6 - 11	12 - 14	15 - 17	18 - 21	22 - 24	25 - 29	30 - 34	35 - 39	40 - 44	45 - 49	50 - 54	55 - 59	60 - 64	65 - 69	70 ขึ้นไป and over		
นอกเขตเทศบาล	440,426	23,036	49,586	27,178	22,666	19,339	12,152	24,186	31,949	39,173	39,743	35,299	31,296	25,469	20,663	14,598	24,093	Non-municipal area	
ไม่มีการศึกษา	31,256	17,551	6,185	19	25	85	97	176	252	335	287	560	700	735	841	726	2,679	No education	
มีการศึกษา	409,170	5,485	43,401	27,160	22,640	19,254	12,055	24,010	31,697	38,837	39,456	34,738	30,595	24,733	19,822	13,872	21,413	Educational attainment	
ชั้นที่เรียนสำเร็จ																		Grade of school attainment	
ก่อนประถมศึกษา	11,865	5,485	6,327	-	3	1	3	3	2	11	5	5	6	6	2	1	5	Less than elementary level	
ระดับประถมศึกษา	282,160	-	37,072	15,425	2,351	3,291	3,201	8,810	19,037	29,320	31,976	29,025	26,678	22,956	18,863	13,307	20,848	Elementary level	
ประถมปีที่ 1	8,145	-	7,944	3	3	-	1	2	8	16	30	19	25	22	22	17	32	Pratom 1	
ประถมปีที่ 2	8,987	-	8,091	3	8	10	9	37	26	48	77	86	73	89	86	95	248	Pratom 2	
ประถมปีที่ 3	9,250	-	8,422	38	19	27	24	62	72	59	65	42	60	46	90	69	158	Pratom 3	
ประถมปีที่ 4	138,381	-	8,571	284	31	103	84	369	995	2,158	9,614	20,779	23,500	21,273	17,846	12,719	20,054	Pratom 4	
ประถมปีที่ 5	9,560	-	4,016	5,062	5	11	14	54	58	95	132	60	29	14	6	2	2	Pratom 5	
ประถมปีที่ 6	107,513	-	28	10,034	2,285	3,138	3,061	8,250	17,796	26,867	22,000	8,014	2,970	1,504	810	405	350	Pratom 6	
ไม่ทราบชั้น	324	-	-	-	-	2	7	37	83	78	58	24	21	8	2	-	4	Unknown	
ระดับมัธยมศึกษา	94,746	-	-	11,731	20,265	13,756	6,724	11,608	9,474	7,220	5,709	3,580	2,308	1,089	657	363	262	Secondary education	
มัธยมศึกษาตอนต้น	58,534	-	-	11,731	13,667	6,044	3,746	6,636	5,559	4,345	2,901	1,652	1,130	536	311	146	130	Lower secondary level	
มัธยมศึกษาปีที่ 1	7,999	-	-	7,712	223	11	7	3	5	7	6	12	7	1	2	-	1	Matayom 1	
มัธยมศึกษาปีที่ 2	8,127	-	-	3,818	4,078	63	28	39	27	25	15	17	11	-	3	1	1	Matayom 2	
มัธยมศึกษาปีที่ 3	42,279	-	-	200	9,365	5,968	3,703	6,566	5,501	4,276	2,865	1,615	1,111	533	305	145	127	Matayom 3	
ไม่ทราบชั้น	128	-	-	-	-	2	7	28	27	37	15	7	1	2	-	-	-	Unknown	
มัธยมศึกษาตอนปลาย	36,212	-	-	-	6,598	7,711	2,978	4,972	3,915	2,875	2,808	1,928	1,178	553	346	217	132	Upper secondary level	
สายสามัญ	30,049	-	-	-	5,199	5,711	2,420	4,255	3,473	2,647	2,541	1,621	1,003	521	331	208	119	General type	
มัธยมศึกษาปีที่ 4	3,761	-	-	-	3,521	122	8	20	9	12	10	7	22	5	6	8	12	Matayom 4	
มัธยมศึกษาปีที่ 5	3,476	-	-	-	1,556	1,822	7	18	12	3	7	26	20	1	1	-	2	Matayom 5	
มัธยมศึกษาปีที่ 6	22,423	-	-	-	122	3,767	2,382	4,192	3,353	2,533	2,447	1,566	944	505	323	189	101	Matayom 6	
ไม่ทราบชั้น	389	-	-	-	-	-	22	25	99	99	76	23	17	10	1	11	5	Unknown	
สายอาชีวศึกษา	6,163	-	-	-	1,399	2,000	559	717	442	228	267	307	175	32	15	9	13	Cert. of vocational	
ปีที่ 1	1,131	-	-	-	918	156	19	20	8	5	5	-	1	-	-	-	-	1 st year	
ปีที่ 2	1,091	-	-	-	405	567	33	28	26	7	8	7	5	3	-	1	1	2 nd year	
ปีที่ 3	3,860	-	-	-	76	1,277	501	654	393	200	241	291	166	28	14	8	12	3 rd year	
ไม่ทราบชั้น	81	-	-	-	-	-	6	15	15	16	13	9	4	1	1	-	-	Unknown	



ตารางที่ 8 ประชากรอายุ 3 ปีขึ้นไป จำแนกตามระดับชั้นที่เรียนสำเร็จ กลุ่มอายุ เพศ และเขตการปกครอง (ต่อ)

Table 8 Population 3 years of age and over by educational attainment, age group, sex and area (Contd.)

พื้นที่เรียนสำเร็จ เพศ และเขตการปกครอง	รวม Total	กลุ่มอายุ Age group																Educational attainment, sex and area
		3 - 5	6 - 11	12 - 14	15 - 17	18 - 21	22 - 24	25 - 29	30 - 34	35 - 39	40 - 44	45 - 49	50 - 54	55 - 59	60 - 64	65 - 69	70 ขึ้นไป and over	
ชาย	215,913	11,751	25,241	13,812	11,193	10,158	6,445	12,164	15,520	19,082	19,301	17,311	15,113	12,172	9,742	6,719	10,189	Male
ไม่มีการศึกษา	14,406	8,870	3,200	17	14	22	26	41	21	55	82	192	251	261	278	260	817	No education
มีการศึกษา	201,507	2,880	22,041	13,795	11,179	10,136	6,420	12,122	15,499	19,027	19,219	17,119	14,862	11,911	9,464	6,459	9,372	Educational attainment
ระดับชั้นที่เรียนสำเร็จ																		Grade of school attainment
ก่อนประถมศึกษา	6,126	2,880	3,221	-	3	1	1	1	-	4	4	2	2	1	2	1	1	Less than elementary level
ระดับประถมศึกษา	135,005	-	18,818	8,099	1,622	2,040	1,844	4,621	9,157	14,040	14,999	13,544	12,137	10,506	8,696	5,992	8,890	Elementary level
ประถมปีที่ 1	4,159	-	4,058	2	2	-	1	1	3	7	16	8	12	9	12	7	20	Pratom 1
ประถมปีที่ 2	4,501	-	4,137	2	7	5	5	16	13	20	38	32	24	30	40	38	94	Pratom 2
ประถมปีที่ 3	4,616	-	4,253	16	9	15	11	24	33	26	24	23	23	23	47	36	51	Pratom 3
ประถมปีที่ 4	61,976	-	4,351	159	20	46	43	182	449	1,002	4,098	9,269	10,482	9,579	8,080	5,683	8,532	Pratom 4
ประถมปีที่ 5	4,876	-	2,006	2,690	4	6	3	18	16	32	50	24	14	7	6	1	-	Pratom 5
ประถมปีที่ 6	54,578	-	13	5,229	1,579	1,966	1,773	4,349	8,568	12,882	10,718	4,166	1,564	849	509	227	188	Pratom 6
ไม่ทราบชั้น	298	-	-	-	-	2	7	32	75	73	55	22	19	8	2	-	4	Unknown
ระดับมัธยมศึกษา	49,577	-	-	5,692	9,539	6,993	3,508	5,818	4,862	3,833	3,308	2,360	1,708	917	539	295	205	Secondary education
มัธยมศึกษาตอนต้น	30,979	-	-	5,692	6,792	3,371	2,003	3,389	2,898	2,329	1,701	1,070	816	453	251	111	102	Lower secondary level
มัธยมศึกษาปีที่ 1	3,951	-	-	3,796	128	8	4	2	1	2	1	3	2	-	1	-	1	Matayom 1
มัธยมศึกษาปีที่ 2	3,956	-	-	1,793	2,022	39	16	21	18	14	13	10	7	-	2	-	1	Matayom 2
มัธยมศึกษาปีที่ 3	22,954	-	-	104	4,642	3,322	1,977	3,337	2,854	2,280	1,675	1,049	805	451	247	111	100	Matayom 3
ไม่ทราบชั้น	118	-	-	-	-	2	6	28	25	33	13	7	1	2	-	-	-	Unknown
มัธยมศึกษาตอนปลาย	18,597	-	-	-	2,747	3,622	1,505	2,429	1,964	1,504	1,607	1,290	892	463	288	184	103	Upper secondary level
สายสามัญ	15,061	-	-	-	1,985	2,502	1,204	2,041	1,706	1,352	1,440	1,080	770	438	273	175	94	General type
มัธยมศึกษาปีที่ 4	1,476	-	-	-	1,353	56	3	12	7	6	5	7	16	2	2	3	3	Matayom 4
มัธยมศึกษาปีที่ 5	1,412	-	-	-	571	776	2	12	8	2	2	20	15	1	1	-	2	Matayom 5
มัธยมศึกษาปีที่ 6	11,941	-	-	-	62	1,671	1,188	2,001	1,644	1,295	1,384	1,033	724	424	269	160	85	Matayom 6
ไม่ทราบชั้น	232	-	-	-	-	-	10	17	47	49	49	20	15	10	-	11	3	Unknown
สายอาชีวศึกษา	3,536	-	-	-	761	1,119	301	388	258	152	167	210	122	25	15	9	9	Cert. of vocational
ปีที่ 1	654	-	-	-	498	118	9	14	7	2	4	-	1	-	-	-	-	1 st year
ปีที่ 2	623	-	-	-	220	328	19	19	16	6	3	3	3	3	-	1	-	2 nd year
ปีที่ 3	2,201	-	-	-	43	673	269	345	224	128	155	199	113	21	14	8	9	3 rd year
ไม่ทราบชั้น	59	-	-	-	-	-	4	11	11	15	5	8	4	1	1	-	-	Unknown



ตารางที่ 8 ประชากรอายุ 3 ปีขึ้นไป จำแนกตามระดับชั้นที่เรียนสำเร็จ กลุ่มอายุ เพศ และเขตการปกครอง (ต่อ)

Table 8 Population 3 years of age and over by educational attainment, age group, sex and area (Contd.)

พื้นที่เรียนสำเร็จ เพศ และเขตการปกครอง	รวม Total	กลุ่มอายุ Age group																Educational attainment, sex and area
		3 - 5	6 - 11	12 - 14	15 - 17	18 - 21	22 - 24	25 - 29	30 - 34	35 - 39	40 - 44	45 - 49	50 - 54	55 - 59	60 - 64	65 - 69	70 ขึ้นไป and over	
หญิง	224,513	11,285	24,345	13,367	11,473	9,181	5,707	12,022	16,429	20,091	20,442	17,987	16,183	13,297	10,921	7,879	13,904	Female
ไม่มีการศึกษา	16,850	8,680	2,985	2	12	63	72	135	231	281	206	368	450	474	563	466	1,863	No education
มีการศึกษา	207,663	2,605	21,359	13,365	11,461	9,118	5,635	11,887	16,198	19,810	20,237	17,619	15,733	12,823	10,358	7,413	12,041	Educational attainment
ระดับชั้นที่เรียนสำเร็จ																		Grade of school attainment
ก่อนประถมศึกษา	5,740	2,605	3,106	-	-	-	2	2	2	7	1	2	4	5	-	-	4	Less than elementary level
ระดับประถมศึกษา	147,155	-	18,254	7,326	729	1,252	1,357	4,189	9,881	15,279	16,977	15,481	14,541	12,450	10,167	7,315	11,959	Elementary level
ประถมปีที่ 1	3,986	-	3,886	1	1	-	-	1	5	9	14	11	14	13	11	10	11	Pratom 1
ประถมปีที่ 2	4,485	-	3,954	1	1	6	3	20	13	28	40	54	48	59	47	57	154	Pratom 2
ประถมปีที่ 3	4,634	-	4,169	22	9	12	13	37	39	33	40	19	36	23	43	33	106	Pratom 3
ประถมปีที่ 4	76,406	-	4,220	126	11	57	41	187	546	1,156	5,516	11,511	13,019	11,694	9,766	7,035	11,522	Pratom 4
ประถมปีที่ 5	4,684	-	2,010	2,372	1	5	11	37	42	63	82	36	15	7	-	1	2	Pratom 5
ประถมปีที่ 6	52,935	-	15	4,805	706	1,172	1,289	3,901	9,229	13,985	11,282	3,848	1,406	655	301	178	163	Pratom 6
ไม่ทราบชั้น	26	-	-	-	-	-	-	5	8	6	2	2	2	-	-	-	-	Unknown
ระดับมัธยมศึกษา	45,170	-	-	6,039	10,726	6,763	3,216	5,791	4,613	3,386	2,401	1,220	600	173	118	68	57	Secondary education
มัธยมศึกษาตอนต้น	27,555	-	-	6,039	6,874	2,673	1,742	3,248	2,661	2,016	1,200	582	314	83	60	34	28	Lower secondary level
มัธยมศึกษาปีที่ 1	4,049	-	-	3,917	95	3	3	1	3	5	5	9	5	1	1	-	-	Matayom 1
มัธยมศึกษาปีที่ 2	4,171	-	-	2,026	2,056	24	12	18	9	11	2	7	4	-	1	1	-	Matayom 2
มัธยมศึกษาปีที่ 3	19,325	-	-	97	4,723	2,646	1,725	3,229	2,647	1,996	1,190	566	305	82	58	33	28	Matayom 3
ไม่ทราบชั้น	10	-	-	-	-	-	1	-	2	5	2	-	-	-	-	-	-	Unknown
มัธยมศึกษาตอนปลาย	17,615	-	-	-	3,852	4,090	1,473	2,543	1,951	1,371	1,201	638	286	90	58	33	29	Upper secondary level
สายสามัญ	14,988	-	-	-	3,214	3,209	1,215	2,214	1,767	1,294	1,101	542	233	83	58	33	26	General type
มัธยมศึกษาปีที่ 4	2,285	-	-	-	2,168	66	5	8	2	6	6	-	6	2	3	5	8	Matayom 4
มัธยมศึกษาปีที่ 5	2,064	-	-	-	986	1,047	5	7	3	1	5	6	5	-	-	-	-	Matayom 5
มัธยมศึกษาปีที่ 6	10,482	-	-	-	60	2,096	1,194	2,191	1,709	1,237	1,063	532	220	81	53	29	16	Matayom 6
ไม่ทราบชั้น	157	-	-	-	-	-	12	8	52	50	28	3	2	-	1	-	1	Unknown
สายอาชีวศึกษา	2,627	-	-	-	638	881	258	329	184	76	100	97	53	7	-	-	3	Cert. of vocational
ปีที่ 1	477	-	-	-	419	37	9	6	1	2	1	-	-	-	-	-	-	1 st year
ปีที่ 2	468	-	-	-	185	239	14	9	9	1	5	4	1	-	-	-	1	2 nd year
ปีที่ 3	1,660	-	-	-	33	604	232	309	169	72	86	92	52	7	-	-	2	3 rd year
ไม่ทราบชั้น	22	-	-	-	-	-	2	5	5	1	8	1	-	-	-	-	-	Unknown











ตารางที่ 10 ประชากรอายุ 13 ปีขึ้นไป จำแนกตามสถานภาพสมรส กลุ่มอายุ เพศ และเขตการปกครอง

Table 10 Population 13 years of age and over by marital status, age group, sex and area

กลุ่มอายุ เพศ และเขตการปกครอง	รวม Total	สถานภาพสมรส Marital status							ไม่ทราบ สถานภาพสมรส Unknown marital status	Age group, sex and area
		โสด Single	เคยสมรส Ever-married					ไม่ทราบ Unknown		
			รวม Total	สมรส Currently married	หม้าย Widowed	หย่า Divorced	แยกกันอยู่ Separated			
ยอดรวม	459,254	120,612	337,737	281,569	38,888	6,920	7,521	2,840	905	Total
13 - 14	22,471	22,225	191	116	3	7	-	64	55	13 - 14
15 - 19	42,927	38,892	3,861	3,338	20	74	137	292	173	15 - 19
20 - 24	26,994	16,647	10,292	9,210	100	236	418	329	56	20 - 24
25 - 29	31,323	12,147	19,135	17,230	220	523	776	386	41	25 - 29
30 - 34	40,634	9,251	31,328	28,402	431	926	1,115	453	56	30 - 34
35 - 39	49,618	6,776	42,782	39,352	793	1,111	1,182	344	60	35 - 39
40 - 44	50,298	4,444	45,796	42,001	1,331	1,123	1,103	238	57	40 - 44
45 - 49	45,319	3,052	42,190	38,122	2,028	915	886	240	77	45 - 49
50 - 54	40,323	2,204	38,042	33,266	3,246	748	629	153	77	50 - 54
55 - 59	32,846	1,693	31,100	25,665	4,349	535	452	100	54	55 - 59
60 - 64	26,747	1,131	25,552	19,171	5,621	338	338	84	65	60 - 64
65 - 69	18,834	854	17,938	12,023	5,470	180	216	49	42	65 - 69
70 - 74	13,098	548	12,517	7,014	5,229	99	147	27	34	70 - 74
75 - 79	9,175	371	8,784	4,010	4,594	54	79	47	20	75 - 79
80 - 84	5,321	251	5,052	1,820	3,144	38	30	19	19	80 - 84
85 ขึ้นไป	3,324	127	3,178	830	2,310	13	12	13	19	85 and over

ตารางที่ 10 ประชากรอายุ 13 ปีขึ้นไป จำแนกตามสถานภาพสมรส กลุ่มอายุ เพศ และเขตการปกครอง (ต่อ)

Table 10 Population 13 years of age and over by marital status, age group, sex and area (Contd.)

กลุ่มอายุ เพศ และเขตการปกครอง	รวม Total	สถานภาพสมรส Marital status							ไม่ทราบ สถานภาพสมรส Unknown marital status	Age group, sex and area
		โสด Single	เคยสมรส Ever-married					ไม่ทราบ Unknown		
			รวม Total	สมรส Currently married	หม้าย Widowed	หย่า Divorced	แยกกันอยู่ Separated			
ชาย	222,122	70,209	151,176	134,464	9,130	2,827	2,867	1,889	737	Male
13 - 14	11,401	11,304	68	35	1	1	-	31	29	13 - 14
15 - 19	21,598	20,489	991	807	6	11	25	142	118	15 - 19
20 - 24	14,048	10,590	3,412	3,023	40	73	78	198	46	20 - 24
25 - 29	15,587	8,206	7,346	6,537	82	235	232	261	35	25 - 29
30 - 34	19,763	6,661	13,054	11,717	131	423	422	361	49	30 - 34
35 - 39	24,091	4,908	19,125	17,708	236	487	432	263	57	35 - 39
40 - 44	24,464	2,979	21,433	19,933	357	489	451	204	52	40 - 44
45 - 49	22,107	1,858	20,182	18,874	412	364	377	155	68	45 - 49
50 - 54	19,437	1,098	18,272	16,972	654	285	285	75	67	50 - 54
55 - 59	15,567	720	14,797	13,512	854	197	187	47	50	55 - 59
60 - 64	12,523	469	11,998	10,458	1,232	118	145	45	56	60 - 64
65 - 69	8,625	347	8,240	6,815	1,220	75	100	31	38	65 - 69
70 - 74	5,620	233	5,361	3,971	1,258	34	74	23	26	70 - 74
75 - 79	3,698	154	3,526	2,349	1,092	15	36	33	17	75 - 79
80 - 84	2,232	119	2,097	1,185	867	16	16	14	16	80 - 84
85 ขึ้นไป	1,361	74	1,273	568	689	4	7	6	13	85 and over

ตารางที่ 10 ประชากรอายุ 13 ปีขึ้นไป จำแนกตามสถานภาพสมรส กลุ่มอายุ เพศ และเขตการปกครอง (ต่อ)

Table 10 Population 13 years of age and over by marital status, age group, sex and area (Contd.)

กลุ่มอายุ เพศ และเขตการปกครอง	รวม Total	สถานภาพสมรส Marital status							ไม่ทราบ สถานภาพสมรส Unknown marital status	Age group, sex and area
		โสด Single	เคยสมรส Ever-married					ไม่ทราบ Unknown		
			รวม Total	สมรส Currently married	หม้าย Widowed	หย่า Divorced	แยกกันอยู่ Separated			
หญิง	237,132	50,403	186,561	147,105	29,758	4,094	4,653	951	168	Female
13 - 14	11,070	10,921	123	81	2	6	-	34	26	13 - 14
15 - 19	21,328	18,403	2,871	2,530	14	64	112	151	55	15 - 19
20 - 24	12,947	6,057	6,880	6,187	60	162	340	130	10	20 - 24
25 - 29	15,736	3,941	11,789	10,693	138	288	544	125	6	25 - 29
30 - 34	20,871	2,590	18,274	16,685	301	503	693	92	7	30 - 34
35 - 39	25,527	1,868	23,656	21,644	557	624	750	82	3	35 - 39
40 - 44	25,834	1,465	24,363	22,068	974	634	652	35	5	40 - 44
45 - 49	23,211	1,194	22,008	19,248	1,616	551	509	85	9	45 - 49
50 - 54	20,886	1,106	19,770	16,293	2,592	463	343	78	10	50 - 54
55 - 59	17,279	972	16,303	12,153	3,495	338	265	53	3	55 - 59
60 - 64	14,224	662	13,554	8,713	4,388	221	193	38	8	60 - 64
65 - 69	10,209	507	9,698	5,208	4,250	105	116	19	4	65 - 69
70 - 74	7,478	315	7,156	3,043	3,971	65	73	4	8	70 - 74
75 - 79	5,477	217	5,258	1,661	3,502	38	43	14	2	75 - 79
80 - 84	3,089	132	2,954	635	2,278	23	14	5	2	80 - 84
85 ขึ้นไป	1,964	53	1,904	262	1,621	9	5	7	6	85 and over

ตารางที่ 10 ประชากรอายุ 13 ปีขึ้นไป จำแนกตามสถานภาพสมรส กลุ่มอายุ เพศ และเขตการปกครอง (ต่อ)

Table 10 Population 13 years of age and over by marital status, age group, sex and area (Contd.)

กลุ่มอายุ เพศ และเขตการปกครอง	รวม Total	สถานภาพสมรส Marital status							ไม่ทราบ สถานภาพสมรส Unknown marital status	Age group, sex and area
		โสด Single	เคยสมรส Ever-married					ไม่ทราบ Unknown		
			รวม Total	สมรส Currently married	หม้าย Widowed	หย่า Divorced	แยกกันอยู่ Separated			
ในเขตเทศบาล	100,719	30,886	69,619	56,227	8,727	1,735	2,316	615	214	Municipal area
13 - 14	4,568	4,515	37	18	1	-	-	17	16	13 - 14
15 - 19	9,321	8,637	641	542	2	10	36	50	43	15 - 19
20 - 24	6,442	4,548	1,882	1,673	21	42	98	47	12	20 - 24
25 - 29	7,137	3,479	3,652	3,280	39	97	167	70	6	25 - 29
30 - 34	8,685	2,737	5,936	5,285	81	171	306	94	12	30 - 34
35 - 39	10,445	2,182	8,246	7,416	157	247	342	83	17	35 - 39
40 - 44	10,553	1,485	9,055	7,992	304	306	390	64	13	40 - 44
45 - 49	10,019	1,079	8,924	7,773	451	297	340	63	16	45 - 49
50 - 54	9,026	726	8,286	7,037	731	235	231	52	14	50 - 54
55 - 59	7,376	587	6,776	5,479	986	139	154	18	14	55 - 59
60 - 64	6,084	359	5,711	4,230	1,253	90	114	24	14	60 - 64
65 - 69	4,236	245	3,976	2,607	1,242	54	62	11	15	65 - 69
70 - 74	2,894	149	2,736	1,487	1,173	25	44	6	9	70 - 74
75 - 79	1,968	85	1,881	825	1,020	11	15	10	1	75 - 79
80 - 84	1,181	46	1,133	384	727	8	11	3	2	80 - 84
85 ขึ้นไป	784	27	748	199	540	2	5	3	8	85 and over



ตารางที่ 10 ประชากรอายุ 13 ปีขึ้นไป จำแนกตามสถานภาพสมรส กลุ่มอายุ เพศ และเขตการปกครอง (ต่อ)

Table 10 Population 13 years of age and over by marital status, age group, sex and area (Contd.)

กลุ่มอายุ เพศ และเขตการปกครอง	รวม Total	สถานภาพสมรส Marital status							ไม่ทราบ สถานภาพสมรส Unknown marital status	Age group, sex and area
		โสด Single	เคยสมรส Ever-married					ไม่ทราบ Unknown		
			รวม Total	สมรส Currently married	หม้าย Widowed	หย่า Divorced	แยกกันอยู่ Separated			
ชาย	47,955	16,938	30,869	26,950	1,858	644	1,026	392	149	Male
13 - 14	2,348	2,319	19	9	1	-	-	9	10	13 - 14
15 - 19	4,795	4,584	185	141	-	3	11	29	26	15 - 19
20 - 24	3,054	2,429	616	564	4	9	15	24	10	20 - 24
25 - 29	3,423	2,035	1,385	1,240	6	40	50	48	4	25 - 29
30 - 34	4,243	1,744	2,490	2,198	28	68	124	72	9	30 - 34
35 - 39	5,009	1,390	3,604	3,272	32	98	147	54	15	35 - 39
40 - 44	5,162	904	4,249	3,812	73	118	195	52	9	40 - 44
45 - 49	4,795	615	4,171	3,773	86	107	165	40	9	45 - 49
50 - 54	4,323	365	3,948	3,573	135	87	126	27	10	50 - 54
55 - 59	3,395	231	3,150	2,847	174	50	68	11	14	55 - 59
60 - 64	2,781	131	2,641	2,291	255	33	52	10	9	60 - 64
65 - 69	1,906	87	1,807	1,488	261	19	34	4	12	65 - 69
70 - 74	1,223	54	1,164	868	264	6	24	2	4	70 - 74
75 - 79	763	25	737	505	213	3	9	6	1	75 - 79
80 - 84	438	11	425	240	178	3	3	1	2	80 - 84
85 ขึ้นไป	298	14	279	128	148	-	1	1	5	85 and over

ตารางที่ 10 ประชากรอายุ 13 ปีขึ้นไป จำแนกตามสถานภาพสมรส กลุ่มอายุ เพศ และเขตการปกครอง (ต่อ)

Table 10 Population 13 years of age and over by marital status, age group, sex and area (Contd.)

กลุ่มอายุ เพศ และเขตการปกครอง	รวม Total	สถานภาพสมรส Marital status							ไม่ทราบ สถานภาพสมรส Unknown marital status	Age group, sex and area
		โสด Single	เคยสมรส Ever-married					ไม่ทราบ Unknown		
			รวม Total	สมรส Currently married	หม้าย Widowed	หย่า Divorced	แยกกันอยู่ Separated			
หญิง	52,764	13,948	38,751	29,277	6,869	1,091	1,290	223	65	Female
13 - 14	2,220	2,196	18	10	-	-	-	8	6	13 - 14
15 - 19	4,526	4,052	456	401	2	8	25	21	17	15 - 19
20 - 24	3,388	2,119	1,266	1,109	17	33	83	24	2	20 - 24
25 - 29	3,714	1,444	2,267	2,039	33	56	117	22	3	25 - 29
30 - 34	4,442	993	3,446	3,087	52	102	182	22	3	30 - 34
35 - 39	5,436	792	4,642	4,144	125	149	194	29	2	35 - 39
40 - 44	5,392	581	4,806	4,180	231	188	195	12	4	40 - 44
45 - 49	5,224	463	4,753	4,000	365	190	176	23	7	45 - 49
50 - 54	4,703	361	4,338	3,464	596	148	105	24	4	50 - 54
55 - 59	3,981	356	3,625	2,632	811	90	86	6	-	55 - 59
60 - 64	3,303	228	3,070	1,940	998	57	61	14	5	60 - 64
65 - 69	2,330	158	2,169	1,118	981	34	28	7	3	65 - 69
70 - 74	1,671	95	1,571	619	910	19	20	4	6	70 - 74
75 - 79	1,205	60	1,145	320	806	9	6	4	-	75 - 79
80 - 84	743	35	708	145	549	5	8	1	-	80 - 84
85 ขึ้นไป	486	13	469	70	392	2	4	1	3	85 and over

ตารางที่ 10 ประชากรอายุ 13 ปีขึ้นไป จำแนกตามสถานภาพสมรส กลุ่มอายุ เพศ และเขตการปกครอง (ต่อ)

Table 10 Population 13 years of age and over by marital status, age group, sex and area (Contd.)

กลุ่มอายุ เพศ และเขตการปกครอง	รวม Total	สถานภาพสมรส Marital status							ไม่ทราบ สถานภาพสมรส Unknown marital status	Age group, sex and area
		โสด Single	เคยสมรส Ever-married					ไม่ทราบ Unknown		
			รวม Total	สมรส Currently married	หม้าย Widowed	หย่า Divorced	แยกกันอยู่ Separated			
นอกเขตเทศบาล	358,535	89,726	268,118	225,341	30,161	5,185	5,205	2,225	691	Non-municipal area
13 - 14	17,903	17,710	155	98	2	7	-	47	38	13 - 14
15 - 19	33,606	30,255	3,220	2,796	17	64	101	242	130	15 - 19
20 - 24	20,552	12,099	8,410	7,537	79	193	320	281	44	20 - 24
25 - 29	24,186	8,668	15,483	13,951	182	427	609	315	34	25 - 29
30 - 34	31,949	6,514	25,391	23,116	351	755	809	360	44	30 - 34
35 - 39	39,173	4,594	34,536	31,935	636	864	840	261	43	35 - 39
40 - 44	39,745	2,959	36,741	34,009	1,027	817	713	174	44	40 - 44
45 - 49	35,300	1,973	33,266	30,349	1,577	618	545	176	61	45 - 49
50 - 54	31,297	1,478	29,756	26,228	2,515	513	397	101	63	50 - 54
55 - 59	25,470	1,106	24,324	20,186	3,363	395	297	83	40	55 - 59
60 - 64	20,663	771	19,841	14,941	4,368	248	225	60	51	60 - 64
65 - 69	14,598	610	13,962	9,416	4,227	126	154	39	27	65 - 69
70 - 74	10,204	399	9,781	5,527	4,056	74	103	21	25	70 - 74
75 - 79	7,207	286	6,903	3,185	3,574	42	64	38	19	75 - 79
80 - 84	4,140	205	3,919	1,436	2,417	31	20	16	16	80 - 84
85 ขึ้นไป	2,541	100	2,429	631	1,770	10	7	10	11	85 and over

ตารางที่ 10 ประชากรอายุ 13 ปีขึ้นไป จำแนกตามสถานภาพสมรส กลุ่มอายุ เพศ และเขตการปกครอง (ต่อ)

Table 10 Population 13 years of age and over by marital status, age group, sex and area (Contd.)

กลุ่มอายุ เพศ และเขตการปกครอง	รวม Total	สถานภาพสมรส Marital status							ไม่ทราบ สถานภาพสมรส Unknown marital status	Age group, sex and area
		โสด Single	เคยสมรส Ever-married					ไม่ทราบ Unknown		
			รวม Total	สมรส Currently married	หม้าย Widowed	หย่า Divorced	แยกกันอยู่ Separated			
ชาย	174,167	53,271	120,307	107,514	7,272	2,183	1,842	1,497	589	Male
13 - 14	9,053	8,985	50	27	-	1	-	22	19	13 - 14
15 - 19	16,803	15,905	806	666	6	8	14	113	92	15 - 19
20 - 24	10,993	8,161	2,797	2,459	36	64	63	175	36	20 - 24
25 - 29	12,164	6,171	5,962	5,296	76	195	182	213	31	25 - 29
30 - 34	15,520	4,917	10,564	9,518	103	355	298	289	40	30 - 34
35 - 39	19,082	3,518	15,522	14,436	204	389	285	208	42	35 - 39
40 - 44	19,302	2,075	17,184	16,121	284	371	256	152	43	40 - 44
45 - 49	17,312	1,242	16,011	15,101	326	257	212	115	59	45 - 49
50 - 54	15,114	733	14,323	13,399	519	198	159	48	58	50 - 54
55 - 59	12,172	489	11,646	10,665	679	148	118	36	36	55 - 59
60 - 64	9,742	338	9,356	8,167	978	84	92	35	47	60 - 64
65 - 69	6,719	261	6,433	5,327	959	56	66	27	26	65 - 69
70 - 74	4,397	179	4,196	3,103	995	28	50	21	22	70 - 74
75 - 79	2,935	129	2,790	1,844	879	13	27	27	16	75 - 79
80 - 84	1,794	107	1,673	945	688	13	14	13	14	80 - 84
85 ขึ้นไป	1,063	60	994	440	541	4	6	5	8	85 and over

ตารางที่ 10 ประชากรอายุ 13 ปีขึ้นไป จำแนกตามสถานภาพสมรส กลุ่มอายุ เพศ และเขตการปกครอง (ต่อ)

Table 10 Population 13 years of age and over by marital status, age group, sex and area (Contd.)

กลุ่มอายุ เพศ และเขตการปกครอง	รวม Total	สถานภาพสมรส Marital status							ไม่ทราบ สถานภาพสมรส Unknown marital status	Age group, sex and area
		โสด Single	เคยสมรส Ever-married					ไม่ทราบ Unknown		
			รวม Total	สมรส Currently married	หม้าย Widowed	หย่า Divorced	แยกกันอยู่ Separated			
หญิง	184,368	36,455	147,811	117,828	22,889	3,002	3,363	728	103	Female
13 - 14	8,850	8,725	105	71	2	6	-	25	20	13 - 14
15 - 19	16,803	14,351	2,414	2,130	12	56	87	130	38	15 - 19
20 - 24	9,559	3,937	5,613	5,078	43	129	257	106	8	20 - 24
25 - 29	12,022	2,497	9,522	8,654	106	232	427	103	3	25 - 29
30 - 34	16,429	1,597	14,828	13,598	248	400	511	70	5	30 - 34
35 - 39	20,091	1,076	19,014	17,500	432	475	555	53	1	35 - 39
40 - 44	20,442	884	19,557	17,888	743	446	458	22	1	40 - 44
45 - 49	17,987	730	17,255	15,248	1,251	361	333	62	2	45 - 49
50 - 54	16,183	745	15,432	12,829	1,996	315	238	53	6	50 - 54
55 - 59	13,298	617	12,678	9,521	2,683	248	179	47	3	55 - 59
60 - 64	10,921	433	10,484	6,774	3,390	164	132	25	4	60 - 64
65 - 69	7,879	349	7,529	4,089	3,269	71	89	12	1	65 - 69
70 - 74	5,807	220	5,585	2,424	3,062	46	53	-	2	70 - 74
75 - 79	4,272	157	4,113	1,341	2,696	29	37	10	2	75 - 79
80 - 84	2,346	97	2,247	491	1,729	18	6	4	2	80 - 84
85 ขึ้นไป	1,478	40	1,435	192	1,229	7	1	6	3	85 and over

ตารางที่ 11 หญิงเคยสมรสอายุ 13 ปีขึ้นไป จำแนกตามจำนวนบุตรเกิดรอด จำนวนบุตรเกิดรอดโดยเฉลี่ย กลุ่มอายุของหญิง และเขตการปกครอง

Table 11 Ever-married women 13 years of age and over by number of children ever born, average number of children ever born, age group of women and area

หญิงเคยสมรส จำนวนบุตรเกิดรอด จำนวนบุตรเกิดรอดโดยเฉลี่ย ต่อหญิง 1,000 คน และเขตการปกครอง	รวม Total	กลุ่มอายุของหญิง Age group of women														No. of ever-married women, No. of children ever born, Average no. of children ever born per 1,000 women and area
		13 - 14	15 - 19	20 - 24	25 - 29	30 - 34	35 - 39	40 - 44	45 - 49	50 - 54	55 - 59	60-64	65 - 69	70 ขึ้นไป and over		
ยอดรวม																Total
หญิงอายุ 13 ปีขึ้นไป	237,132	11,070	21,328	12,947	15,736	20,871	25,527	25,834	23,211	20,886	17,279	14,224	10,209	18,008	Women aged 13 years and over	
หญิงเคยสมรสอายุ 13 ปีขึ้นไป	186,561	123	2,871	6,880	11,789	18,274	23,656	24,363	22,008	19,770	16,303	13,554	9,698	17,273	Ever-married women aged 13 years and over	
จำนวนบุตร															No. of children	
0	14,118	107	1,455	1,785	1,796	1,639	1,613	1,247	1,113	951	743	562	404	704	0	
1	35,401	15	1,359	3,918	5,393	5,343	4,678	3,987	3,049	2,266	1,578	1,238	876	1,701	1	
2	64,483	-	57	1,133	3,951	8,928	12,534	12,100	9,754	6,724	3,929	2,255	1,222	1,895	2	
3	35,971	-	-	41	620	2,195	4,281	5,727	5,823	5,909	4,601	2,981	1,615	2,178	3	
4	15,565	-	-	1	27	151	459	1,079	1,770	2,549	2,980	2,716	1,659	2,175	4	
5	8,355	-	-	1	1	12	61	171	384	945	1,475	1,737	1,435	2,132	5	
6	5,255	-	-	-	-	5	23	39	93	315	638	1,092	1,048	2,002	6	
7	3,175	-	-	-	-	1	6	8	16	84	230	551	645	1,634	7	
8	1,991	-	-	-	-	-	2	6	5	19	104	262	413	1,181	8	
9	1,147	-	-	-	-	-	-	-	1	9	21	123	223	769	9	
10	667	-	-	-	-	-	-	-	-	-	4	27	112	525	10	
11	260	-	-	-	-	-	-	-	-	-	1	9	30	219	11	
12	136	-	-	-	-	-	-	-	-	-	-	-	13	123	12	
13	36	-	-	-	-	-	-	-	-	-	-	-	3	32	13	
14	-	-	-	-	-	-	-	-	-	-	-	-	-	-	14	
15 ขึ้นไป	-	-	-	-	-	-	-	-	-	-	-	-	-	-	15 and over	
ไม่ทราบ	-	-	-	-	-	-	-	-	-	-	-	-	-	-	Unknown	
จำนวนบุตรเกิดรอด	467,949	15	1,473	6,318	15,272	30,483	44,928	50,876	49,746	51,069	49,037	48,225	39,731	80,775	No. of children ever born	
จำนวนบุตรเกิดรอดโดยเฉลี่ยต่อหญิง 1,000 คน <sup>v</sup>															Average no. of children ever born per 1,000 women <sup>v</sup>	
หญิงอายุ 13 ปีขึ้นไป	1,973	1	69	488	970	1,461	1,760	1,969	2,143	2,445	2,838	3,390	3,892	4,485	Women aged 13 years and over	
หญิงเคยสมรสอายุ 13 ปีขึ้นไป	2,508	124	513	918	1,295	1,668	1,899	2,088	2,260	2,583	3,008	3,558	4,097	4,677	Ever-married women aged 13 years and over	
มารดา	2,714	1,000	1,040	1,240	1,528	1,832	2,038	2,201	2,381	2,714	3,151	3,712	4,275	4,875	Mothers	

ตารางที่ 11 หญิงเคยสมรสอายุ 13 ปีขึ้นไป จำแนกตามจำนวนบุตรเกิดรอด จำนวนบุตรเกิดรอดโดยเฉลี่ย กลุ่มอายุของหญิง และเขตการปกครอง (ต่อ)

Table 11 Ever-married women 13 years of age and over by number of children ever born, average number of children ever born, age group of women and area (Contd.)

หญิงเคยสมรส จำนวนบุตรเกิดรอด จำนวนบุตรเกิดรอดโดยเฉลี่ย ต่อหญิง 1,000 คน และเขตการปกครอง	รวม Total	กลุ่มอายุของหญิง Age group of women														No. of ever-married women, No. of children ever born, Average no. of children ever born per 1,000 women and area
		13 - 14	15 - 19	20 - 24	25 - 29	30 - 34	35 - 39	40 - 44	45 - 49	50 - 54	55 - 59	60-64	65 - 69	70 ขึ้นไป and over		
ในเขตเทศบาล															Municipal area	
หญิงอายุ 13 ปีขึ้นไป	52,764	2,220	4,526	3,388	3,714	4,442	5,436	5,392	5,224	4,703	3,981	3,303	2,330	4,105	Women aged 13 years and over	
หญิงเคยสมรสอายุ 13 ปีขึ้นไป	38,751	18	456	1,266	2,267	3,446	4,642	4,806	4,753	4,338	3,625	3,070	2,169	3,893	Ever-married women aged 13 years and over	
จำนวนบุตร															No. of children	
0	3,636	16	243	371	463	446	479	339	323	263	220	162	112	200	0	
1	8,164	1	207	661	999	1,091	1,058	1,004	902	646	465	373	291	466	1	
2	13,243	-	7	225	695	1,497	2,257	2,284	2,141	1,596	1,030	621	358	533	2	
3	7,374	-	-	10	106	389	772	984	1,065	1,213	1,036	778	443	578	3	
4	2,854	-	-	-	3	21	61	167	252	422	496	572	347	514	4	
5	1,488	-	-	-	1	3	8	20	58	150	246	275	277	449	5	
6	854	-	-	-	-	-	6	7	14	43	84	146	176	378	6	
7	505	-	-	-	-	-	1	-	-	4	21	85	86	307	7	
8	302	-	-	-	-	-	-	1	-	-	22	38	43	198	8	
9	134	-	-	-	-	-	-	-	-	-	2	15	20	97	9	
10	110	-	-	-	-	-	-	-	-	-	1	5	11	93	10	
11	53	-	-	-	-	-	-	-	-	-	1	-	4	48	11	
12	26	-	-	-	-	-	-	-	-	-	-	-	1	25	12	
13	9	-	-	-	-	-	-	-	-	-	-	-	-	9	13	
14	-	-	-	-	-	-	-	-	-	-	-	-	-	-	14	
15 ขึ้นไป	-	-	-	-	-	-	-	-	-	-	-	-	-	-	15 and over	
ไม่ทราบ	-	-	-	-	-	-	-	-	-	-	-	-	-	-	Unknown	
จำนวนบุตรเกิดรอด	90,014	1	221	1,140	2,726	5,350	8,216	9,346	9,756	10,202	9,724	9,566	7,461	16,304	No. of children ever born	
จำนวนบุตรเกิดรอดโดยเฉลี่ยต่อหญิง 1,000 คน <sup>v</sup>															Average no. of children ever born per 1,000 women <sup>v</sup>	
หญิงอายุ 13 ปีขึ้นไป	1,706	1	49	336	734	1,204	1,511	1,733	1,868	2,169	2,443	2,896	3,202	3,972	Women aged 13 years and over	
หญิงเคยสมรสอายุ 13 ปีขึ้นไป	2,323	81	484	900	1,202	1,552	1,770	1,944	2,052	2,352	2,682	3,116	3,440	4,188	Ever-married women aged 13 years and over	
มารดา	2,563	1,000	1,033	1,273	1,511	1,783	1,974	2,092	2,202	2,504	2,855	3,290	3,627	4,415	Mothers	

ตารางที่ 11 หญิงเคยสมรสอายุ 13 ปีขึ้นไป จำแนกตามจำนวนบุตรเกิดรอด จำนวนบุตรเกิดรอดโดยเฉลี่ย กลุ่มอายุของหญิง และเขตการปกครอง (ต่อ)

Table 11 Ever-married women 13 years of age and over by number of children ever born, average number of children ever born, age group of women and area (Contd.)

หญิงเคยสมรส จำนวนบุตรเกิดรอด จำนวนบุตรเกิดรอดโดยเฉลี่ย ต่อหญิง 1,000 คน และเขตการปกครอง	รวม Total	กลุ่มอายุของหญิง Age group of women														No. of ever-married women, No. of children ever born, Average no. of children ever born per 1,000 women and area
		13 - 14	15 - 19	20 - 24	25 - 29	30 - 34	35 - 39	40 - 44	45 - 49	50 - 54	55 - 59	60-64	65 - 69	70 ขึ้นไป and over		
<b>นอกเขตเทศบาล</b>																<b>Non-municipal area</b>
หญิงอายุ 13 ปีขึ้นไป	184,368	8,850	16,803	9,559	12,022	16,429	20,091	20,442	17,987	16,183	13,298	10,921	7,879	13,904	Women aged 13 years and over	
หญิงเคยสมรสอายุ 13 ปีขึ้นไป	147,811	105	2,414	5,613	9,522	14,828	19,014	19,557	17,255	15,432	12,678	10,484	7,529	13,379	Ever-married women aged 13 years and over	
จำนวนบุตร															No. of children	
0	10,483	91	1,212	1,415	1,333	1,193	1,134	908	790	687	523	400	292	504	0	
1	27,238	14	1,152	3,257	4,394	4,252	3,620	2,983	2,147	1,620	1,113	865	585	1,235	1	
2	51,241	-	50	908	3,256	7,431	10,277	9,816	7,614	5,128	2,899	1,634	865	1,362	2	
3	28,597	-	-	31	514	1,806	3,508	4,743	4,759	4,695	3,564	2,203	1,172	1,601	3	
4	12,711	-	-	1	24	129	398	912	1,518	2,127	2,483	2,144	1,312	1,662	4	
5	6,868	-	-	1	-	9	53	151	326	795	1,229	1,462	1,158	1,683	5	
6	4,401	-	-	-	-	5	17	31	79	272	554	947	872	1,624	6	
7	2,670	-	-	-	-	1	5	8	16	80	208	465	559	1,328	7	
8	1,690	-	-	-	-	-	2	5	5	19	82	224	370	983	8	
9	1,013	-	-	-	-	-	-	-	1	9	19	109	203	672	9	
10	557	-	-	-	-	-	-	-	-	-	2	22	101	432	10	
11	207	-	-	-	-	-	-	-	-	-	-	9	26	172	11	
12	110	-	-	-	-	-	-	-	-	-	-	-	12	99	12	
13	27	-	-	-	-	-	-	-	-	-	-	-	3	23	13	
14	-	-	-	-	-	-	-	-	-	-	-	-	-	-	14	
15 ขึ้นไป	-	-	-	-	-	-	-	-	-	-	-	-	-	-	15 and over	
ไม่ทราบ	-	-	-	-	-	-	-	-	-	-	-	-	-	-	Unknown	
จำนวนบุตรเกิดรอด	377,935	14	1,252	5,178	12,546	25,133	36,712	41,530	39,990	40,867	39,312	38,659	32,270	64,471	No. of children ever born	
จำนวนบุตรเกิดรอดโดยเฉลี่ยต่อหญิง 1,000 คน <sup>1/</sup>															Average no. of children ever born per 1,000 women <sup>1/</sup>	
หญิงอายุ 13 ปีขึ้นไป	2,050	2	75	542	1,044	1,530	1,827	2,032	2,223	2,525	2,956	3,540	4,096	4,637	Women aged 13 years and over	
หญิงเคยสมรสอายุ 13 ปีขึ้นไป	2,557	131	519	922	1,318	1,695	1,931	2,124	2,318	2,648	3,101	3,687	4,286	4,819	Ever-married women aged 13 years and over	
มารดา	2,752	1,000	1,042	1,233	1,532	1,843	2,053	2,227	2,429	2,772	3,234	3,834	4,459	5,007	Mothers	

1/ ไม่รวมหญิงที่ไม่ทราบจำนวนบุตรเกิดรอด

1/ Excluding women with unknown number of children ever born



ตารางที่ 12 หญิงเคยสมรสอายุ 13 ปีขึ้นไป จำแนกตามจำนวนบุตรที่มีชีวิตอยู่ จำนวนบุตรที่มีชีวิตอยู่โดยเฉลี่ย กลุ่มอายุของหญิง และเขตการปกครอง

Table 12 Ever-married women 13 years of age and over by number of children still living, average number of children still living, age group of women and area

หญิงเคยสมรส จำนวนบุตรที่มีชีวิตอยู่ จำนวนบุตรที่มีชีวิตอยู่โดยเฉลี่ย ต่อหญิง 1,000 คน และเขตการปกครอง	รวม Total	กลุ่มอายุของหญิง Age group of women													70 ขึ้นไป and over	No. of ever-married women, No. of children still living, Average no. of children still living per 1,000 women and area
		13 - 14	15 - 19	20 - 24	25 - 29	30 - 34	35 - 39	40 - 44	45 - 49	50 - 54	55 - 59	60-64	65 - 69			
ยอดรวม																Total
หญิงอายุ 13 ปีขึ้นไป	237,132	11,070	21,328	12,947	15,736	20,871	25,527	25,834	23,211	20,886	17,279	14,224	10,209	18,008	Women aged 13 years and over	
หญิงเคยสมรสอายุ 13 ปีขึ้นไป	186,561	123	2,871	6,880	11,789	18,274	23,656	24,363	22,008	19,770	16,303	13,554	9,698	17,273	Ever-married women aged 13 years and over	
จำนวนบุตร															No. of children	
0	14,401	107	1,458	1,794	1,807	1,659	1,627	1,259	1,141	977	776	597	432	767	0	
1	36,870	15	1,359	3,922	5,430	5,410	4,787	4,184	3,262	2,493	1,740	1,390	957	1,922	1	
2	65,792	-	54	1,128	3,937	8,929	12,597	12,219	9,865	6,921	4,226	2,460	1,356	2,102	2	
3	36,305	-	-	34	606	2,146	4,177	5,567	5,730	5,908	4,716	3,211	1,783	2,426	3	
4	15,357	-	-	1	8	116	403	972	1,637	2,358	2,806	2,674	1,809	2,571	4	
5	8,055	-	-	-	1	10	46	128	300	825	1,311	1,655	1,427	2,351	5	
6	4,770	-	-	-	-	2	14	26	64	227	508	940	945	2,045	6	
7	2,521	-	-	-	-	1	5	7	8	51	158	393	516	1,382	7	
8	1,409	-	-	-	-	-	-	1	1	9	52	156	306	884	8	
9	706	-	-	-	-	-	-	-	-	1	8	66	121	509	9	
10	265	-	-	-	-	-	-	-	-	-	2	8	36	218	10	
11	91	-	-	-	-	-	-	-	-	-	1	2	7	80	11	
12	17	-	-	-	-	-	-	-	-	-	-	-	2	14	12	
13	2	-	-	-	-	-	-	-	-	-	-	-	-	2	13	
14	-	-	-	-	-	-	-	-	-	-	-	-	-	-	14	
15 ขึ้นไป	-	-	-	-	-	-	-	-	-	-	-	-	-	-	15 and over	
ไม่ทราบ	-	-	-	-	-	-	-	-	-	-	-	-	-	-	Unknown	
จำนวนบุตรที่มีชีวิตอยู่	446,847	15	1,466	6,285	15,162	30,243	44,471	50,065	48,681	49,421	46,796	45,262	36,678	72,304	No. of children still living	
จำนวนบุตรที่มีชีวิตอยู่โดยเฉลี่ยต่อหญิง 1,000 คน <sup>1/</sup>															Average no. of children still living per 1,000 women <sup>1/</sup>	
หญิงอายุ 13 ปีขึ้นไป	1,884	1	69	485	963	1,449	1,742	1,938	2,097	2,366	2,708	3,182	3,593	4,015	Women aged 13 years and over	
หญิงเคยสมรสอายุ 13 ปีขึ้นไป	2,395	124	511	914	1,286	1,655	1,880	2,055	2,212	2,500	2,870	3,339	3,782	4,186	Ever-married women aged 13 years and over	
มารดา	2,596	1,000	1,038	1,236	1,519	1,820	2,019	2,167	2,333	2,630	3,014	3,493	3,958	4,380	Mothers	

ตารางที่ 12 หญิงเคยสมรสอายุ 13 ปีขึ้นไป จำแนกตามจำนวนบุตรที่มีชีวิตอยู่ จำนวนบุตรที่มีชีวิตอยู่โดยเฉลี่ย กลุ่มอายุของหญิง และเขตการปกครอง (ต่อ)  
 Table 12 Ever-married women 13 years of age and over by number of children still living, average number of children still living, age group of women and area (Contd.)

หญิงเคยสมรส จำนวนบุตรที่มีชีวิตอยู่ จำนวนบุตรที่มีชีวิตอยู่โดยเฉลี่ย ต่อหญิง 1,000 คน และเขตการปกครอง	รวม Total	กลุ่มอายุของหญิง Age group of women													No. of ever-married women, No. of children still living, Average no. of children still living per 1,000 women and area
		13 - 14	15 - 19	20 - 24	25 - 29	30 - 34	35 - 39	40 - 44	45 - 49	50 - 54	55 - 59	60-64	65 - 69	70 ขึ้นไป and over	
ในเขตเทศบาล		Municipal area													
หญิงอายุ 13 ปีขึ้นไป	52,764	2,220	4,526	3,388	3,714	4,442	5,436	5,392	5,224	4,703	3,981	3,303	2,330	4,105	Women aged 13 years and over
หญิงเคยสมรสอายุ 13 ปีขึ้นไป	38,751	18	456	1,266	2,267	3,446	4,642	4,806	4,753	4,338	3,625	3,070	2,169	3,893	Ever-married women aged 13 years and over
จำนวนบุตร															No. of children
0	3,689	16	243	372	463	449	483	340	328	267	231	167	119	212	0
1	8,359	1	208	661	1,005	1,098	1,067	1,030	920	678	484	403	301	503	1
2	13,443	-	6	225	694	1,492	2,261	2,294	2,165	1,613	1,076	650	399	568	2
3	7,409	-	-	9	104	386	762	958	1,041	1,214	1,031	820	449	635	3
4	2,850	-	-	-	-	18	59	163	238	402	475	544	366	585	4
5	1,422	-	-	-	1	3	6	14	54	133	221	252	265	473	5
6	769	-	-	-	-	-	4	6	8	29	74	138	140	371	6
7	387	-	-	-	-	-	-	-	-	2	19	59	71	235	7
8	218	-	-	-	-	-	-	1	-	-	10	29	32	146	8
9	122	-	-	-	-	-	-	-	-	-	1	6	24	90	9
10	49	-	-	-	-	-	-	-	-	-	1	2	1	44	10
11	29	-	-	-	-	-	-	-	-	-	1	-	1	27	11
12	4	-	-	-	-	-	-	-	-	-	-	-	-	4	12
13	-	-	-	-	-	-	-	-	-	-	-	-	-	-	13
14	-	-	-	-	-	-	-	-	-	-	-	-	-	-	14
15 ขึ้นไป	-	-	-	-	-	-	-	-	-	-	-	-	-	-	15 and over
ไม่ทราบ	-	-	-	-	-	-	-	-	-	-	-	-	-	-	Unknown
จำนวนบุตรที่มีชีวิตอยู่	87,010	1	220	1,136	2,711	5,325	8,164	9,260	9,642	10,006	9,432	9,150	7,073	14,889	No. of children still living
จำนวนบุตรที่มีชีวิตอยู่โดยเฉลี่ยต่อหญิง 1,000 คน <sup>1/</sup>															Average no. of children still living per 1,000 women <sup>1/</sup>
หญิงอายุ 13 ปีขึ้นไป	1,649	1	49	335	730	1,199	1,502	1,718	1,846	2,128	2,369	2,770	3,035	3,627	Women aged 13 years and over
หญิงเคยสมรสอายุ 13 ปีขึ้นไป	2,245	81	481	897	1,196	1,545	1,759	1,927	2,028	2,307	2,602	2,981	3,261	3,824	Ever-married women aged 13 years and over
มารดา	2,482	1,000	1,028	1,270	1,503	1,777	1,963	2,073	2,179	2,458	2,778	3,152	3,451	4,044	Mothers

ตารางที่ 12 หญิงเคยสมรสอายุ 13 ปีขึ้นไป จำแนกตามจำนวนบุตรที่มีชีวิตอยู่ จำนวนบุตรที่มีชีวิตอยู่โดยเฉลี่ย กลุ่มอายุของหญิง และเขตการปกครอง (ต่อ)  
 Table 12 Ever-married women 13 years of age and over by number of children still living, average number of children still living, age group of women and area (Contd.)

หญิงเคยสมรส จำนวนบุตรที่มีชีวิตอยู่ จำนวนบุตรที่มีชีวิตอยู่โดยเฉลี่ย ต่อหญิง 1,000 คน และเขตการปกครอง	รวม Total	กลุ่มอายุของหญิง Age group of women													No. of ever-married women, No. of children still living, Average no. of children still living per 1,000 women and area
		13 - 14	15 - 19	20 - 24	25 - 29	30 - 34	35 - 39	40 - 44	45 - 49	50 - 54	55 - 59	60-64	65 - 69	70 ขึ้นไป and over	
นอกเขตเทศบาล Non-municipal area															
หญิงอายุ 13 ปีขึ้นไป	184,368	8,850	16,803	9,559	12,022	16,429	20,091	20,442	17,987	16,183	13,298	10,921	7,879	13,904	Women aged 13 years and over
หญิงเคยสมรสอายุ 13 ปีขึ้นไป	147,811	105	2,414	5,613	9,522	14,828	19,014	19,557	17,255	15,432	12,678	10,484	7,529	13,379	Ever-married women aged 13 years and over
จำนวนบุตร 0	10,712	91	1,216	1,423	1,344	1,210	1,144	919	813	710	545	430	313	555	No. of children 0
1	28,510	14	1,151	3,261	4,424	4,312	3,720	3,154	2,342	1,815	1,256	987	656	1,419	1
2	52,350	-	48	904	3,243	7,436	10,336	9,925	7,701	5,308	3,149	1,810	957	1,533	2
3	28,896	-	-	25	503	1,760	3,416	4,609	4,689	4,693	3,685	2,391	1,335	1,791	3
4	12,507	-	-	1	8	99	344	809	1,399	1,956	2,331	2,130	1,443	1,985	4
5	6,633	-	-	-	-	7	39	114	246	693	1,089	1,404	1,162	1,878	5
6	4,000	-	-	-	-	2	10	20	56	198	433	802	805	1,674	6
7	2,133	-	-	-	-	1	5	7	8	49	139	334	445	1,146	7
8	1,191	-	-	-	-	-	-	-	1	9	42	127	274	739	8
9	585	-	-	-	-	-	-	-	-	1	7	60	97	419	9
10	215	-	-	-	-	-	-	-	-	-	1	6	35	173	10
11	62	-	-	-	-	-	-	-	-	-	-	2	6	54	11
12	13	-	-	-	-	-	-	-	-	-	-	-	2	10	12
13	2	-	-	-	-	-	-	-	-	-	-	-	-	2	13
14	-	-	-	-	-	-	-	-	-	-	-	-	-	-	14
15 ขึ้นไป	-	-	-	-	-	-	-	-	-	-	-	-	-	-	15 and over
ไม่ทราบ	-	-	-	-	-	-	-	-	-	-	-	-	-	-	Unknown
จำนวนบุตรที่มีชีวิตอยู่	359,837	14	1,246	5,149	12,451	24,917	36,307	40,804	39,039	39,415	37,364	36,112	29,604	57,415	No. of children still living
จำนวนบุตรที่มีชีวิตอยู่โดยเฉลี่ยต่อหญิง 1,000 คน <sup>1/</sup>															Average no. of children still living per 1,000 women <sup>1/</sup>
หญิงอายุ 13 ปีขึ้นไป	1,952	2	74	539	1,036	1,517	1,807	1,996	2,170	2,436	2,810	3,307	3,757	4,129	Women aged 13 years and over
หญิงเคยสมรสอายุ 13 ปีขึ้นไป	2,434	131	516	917	1,308	1,680	1,909	2,086	2,262	2,554	2,947	3,444	3,932	4,291	Ever-married women aged 13 years and over
มารดา	2,625	1,000	1,040	1,229	1,522	1,830	2,032	2,189	2,374	2,677	3,080	3,592	4,103	4,477	Mothers

1/ ไม่รวมหญิงที่ไม่ทราบจำนวนบุตรที่มีชีวิตอยู่

1/ Excluding women with unknown number of living children

ตารางที่ 13 ประชากร จำแนกตามลักษณะความพิการ เพศ และเขตการปกครอง

Table 13 Population by type of disability, sex and area

ลักษณะความพิการ	ประชากร Population			ในเขตเทศบาล Municipal area			นอกเขตเทศบาล Non-municipal area			Type of disability
	รวม	ชาย	หญิง	รวม	ชาย	หญิง	รวม	ชาย	หญิง	
	Total	Male	Female	Total	Male	Female	Total	Male	Female	
<b>ยอดรวม</b>	583,726	285,699	298,027	123,721	59,683	64,038	460,005	226,016	233,990	<b>Total</b>
ไม่มีความพิการ	576,276	281,466	294,810	122,258	58,877	63,381	454,018	222,589	231,429	No disability
มีความพิการ	5,492	3,198	2,294	1,015	562	453	4,477	2,636	1,841	Disability Persons
ตาบอดทั้ง 2 ข้าง	524	237	287	92	44	48	432	193	239	Two-eyed blindness
พูดไม่ได้/เป็นใบ้/พูดไม่รู้เรื่อง	724	392	332	118	60	58	606	333	274	Dumb
แขน/ขาขาด ตั้งแต่ข้อมือ/ข้อเท้าขึ้นมา อย่างน้อย 1 ข้าง/อัมพาต	1,830	1,118	712	361	209	152	1,469	909	559	Amputation, part of arm/leg
มีอาการทางจิต/ไว้วาย/ทำร้ายผู้อื่น/ไม่พูดจา	626	416	210	131	84	48	495	333	162	Psychosis
ออทิสติก	246	145	101	43	25	18	203	120	83	Autistic
พัฒนาการทางสมองช้า/ปัญญาอ่อน	1,107	648	459	201	104	96	906	543	362	Mental condition
พิการมากกว่า 1 ลักษณะ	435	242	193	69	37	32	366	205	161	Disability with more than 1 type
ไม่ทราบ	1,958	1,035	924	448	244	204	1,510	791	720	Unknown

ตารางที่ 14 ประชากรอายุ 15 ปีขึ้นไปทำงานในรอบปี จำแนกตามหมวดอาชีพ กลุ่มอายุ เพศ และเขตการปกครอง

Table 14 Usually economically active population 15 years of age and over by occupation, age group, sex and area

หมวดอาชีพ เพศ และเขตการปกครอง	รวม Total	กลุ่มอายุ Age group													Major occupation group, sex and area
		15 - 19	20 - 24	25 - 29	30 - 34	35 - 39	40 - 44	45 - 49	50 - 54	55 - 59	60 - 64	65 - 69	70 ขึ้นไป and over		
ยอดรวม	436,783	42,927	26,994	31,323	40,634	49,618	50,298	45,319	40,323	32,846	26,747	18,834	30,919	Total	
ไม่ทำงาน	94,778	30,852	7,797	4,063	3,438	3,183	2,893	2,792	3,115	3,809	5,947	6,456	20,434	Not work	
ทำงาน	340,756	11,780	18,997	27,103	37,078	46,342	47,341	42,481	37,165	29,005	20,745	12,342	10,378	Work	
ผู้จัดการ ข้าราชการระดับอาวุโส และผู้บัญชาตติกาหมาย	4,009	6	49	114	242	459	709	861	766	507	212	59	26	Managers	
ผู้ประกอบการวิชาชีพด้านต่าง ๆ	11,872	19	495	1,362	1,694	1,729	1,449	2,023	2,045	945	74	24	13	Professionals	
เจ้าหน้าที่เทคนิค และผู้ประกอบการวิชาชีพ ที่เกี่ยวข้องกับด้านต่าง ๆ	3,091	19	223	495	492	488	473	421	279	145	42	10	5	Technicians and associate professionals	
เสมียน	3,098	23	318	755	626	474	349	284	185	62	12	7	4	Clerical support workers	
พนักงานบริการ และผู้จำหน่ายสินค้า	26,905	648	1,452	2,475	3,146	3,997	4,237	3,588	2,953	2,085	1,216	646	462	Service and sales workers	
ผู้ปฏิบัติงานที่มีฝีมือด้านการเกษตร ป่าไม้ และการประมง	259,566	9,918	13,437	18,285	26,141	33,856	35,278	31,676	28,338	23,697	18,283	11,146	9,511	Skilled agricultural, forestry and fishery workers	
ช่างฝีมือ และผู้ปฏิบัติงานที่เกี่ยวข้อง	8,662	285	626	908	1,323	1,476	1,365	985	678	444	277	149	146	Craft and related trades workers	
ผู้ควบคุมเครื่องจักรโรงงานและเครื่องจักร และผู้ปฏิบัติงานด้านการประกอบ	3,385	62	163	339	427	555	528	420	345	260	153	76	59	Plant and machine operators and assemblers	
ผู้ประกอบการอาชีพงานพื้นฐาน	14,134	651	1,097	1,642	2,075	2,400	2,264	1,660	1,088	619	378	173	87	Elementary occupations	
ทหาร	2,032	20	827	136	179	148	146	209	263	90	11	-	2	Armed forces occupations	
ทำงานแต่ไม่ทราบอาชีพ	4,001	127	309	593	733	759	545	354	226	151	89	52	64	Work but unknown occupation	
ไม่ทราบ	1,248	295	200	157	119	94	64	46	43	32	55	36	107	Unknown	

ตารางที่ 14 ประชากรอายุ 15 ปีขึ้นไปทำงานในรอบปี จำแนกตามหมวดอาชีพ กลุ่มอายุ เพศ และเขตการปกครอง (ต่อ)

Table 14 Usually economically active population 15 years of age and over by occupation, age group, sex and area (Contd.)

หมวดอาชีพ เพศ และเขตการปกครอง	รวม Total	กลุ่มอายุ Age group													Major occupation group, sex and area
		15 - 19	20 - 24	25 - 29	30 - 34	35 - 39	40 - 44	45 - 49	50 - 54	55 - 59	60 - 64	65 - 69	70 ขึ้นไป and over		
ชาย	210,721	21,598	14,048	15,587	19,763	24,091	24,464	22,107	19,437	15,567	12,523	8,625	12,911	Male	
ไม่ทำงาน	40,869	14,766	4,006	2,125	1,729	1,511	1,220	1,037	1,095	1,295	2,187	2,315	7,581	Not work	
ทำงาน	169,139	6,640	9,931	13,372	17,970	22,521	23,202	21,040	18,322	14,260	10,310	6,291	5,281	Work	
ผู้จัดการ ข้าราชการระดับอาวุโส และผู้บัญชาตติภพหมาย	3,270	1	27	71	162	344	548	717	685	449	194	54	17	Managers	
ผู้ประกอบการวิชาชีพด้านต่าง ๆ	4,828	6	151	467	584	632	556	865	975	514	52	19	8	Professionals	
เจ้าหน้าที่เทคนิค และผู้ประกอบการวิชาชีพ ที่เกี่ยวข้องกับด้านต่าง ๆ	1,549	5	66	191	217	228	260	255	183	105	26	9	4	Technicians and associate professionals	
เสมียน	1,158	9	66	233	203	187	154	133	112	46	9	5	2	Clerical support workers	
พนักงานบริการ และผู้จำหน่ายสินค้า	11,321	238	497	1,004	1,278	1,622	1,759	1,504	1,450	918	525	304	222	Service and sales workers	
ผู้ปฏิบัติงานที่มีฝีมือด้านการเกษตร ป่าไม้ และการประมง	124,162	5,548	6,787	8,771	12,209	15,777	16,526	14,926	13,078	11,180	8,920	5,627	4,812	Skilled agricultural, forestry and fishery workers	
ช่างฝีมือ และผู้ปฏิบัติงานที่เกี่ยวข้อง	6,302	255	500	754	978	1,057	985	720	472	267	158	86	71	Craft and related trades workers	
ผู้ควบคุมเครื่องจักรโรงงานและเครื่องจักร และผู้ปฏิบัติงานด้านการประกอบ	3,002	51	133	287	358	488	476	385	313	243	141	71	57	Plant and machine operators and assemblers	
ผู้ประกอบการอาชีพงานพื้นฐาน	8,899	441	684	1,063	1,332	1,509	1,395	1,077	652	368	228	97	52	Elementary occupations	
ทหาร	1,960	16	823	133	155	137	139	209	255	85	7	-	2	Armed forces occupations	
ทำงานแต่ไม่ทราบอาชีพ	2,688	70	196	398	495	540	404	250	148	86	50	20	33	Work but unknown occupation	
ไม่ทราบ	713	193	111	90	64	59	42	30	19	12	26	19	48	Unknown	

ตารางที่ 14 ประชากรอายุ 15 ปีขึ้นไปทำงานในรอบปี จำแนกตามหมวดอาชีพ กลุ่มอายุ เพศ และเขตการปกครอง (ต่อ)

Table 14 Usually economically active population 15 years of age and over by occupation, age group, sex and area (Contd.)

หมวดอาชีพ เพศ และเขตการปกครอง	รวม Total	กลุ่มอายุ Age group													Major occupation group, sex and area
		15 - 19	20 - 24	25 - 29	30 - 34	35 - 39	40 - 44	45 - 49	50 - 54	55 - 59	60 - 64	65 - 69	70 ขึ้นไป and over		
หญิง	226,062	21,328	12,947	15,736	20,871	25,527	25,834	23,211	20,886	17,279	14,224	10,209	18,008	Female	
ไม่ทำงาน	53,909	16,086	3,791	1,938	1,709	1,671	1,672	1,755	2,020	2,514	3,759	4,141	12,853	Not work	
ทำงาน	171,617	5,140	9,066	13,731	19,108	23,821	24,140	21,440	18,843	14,745	10,436	6,050	5,097	Work	
ผู้จัดการ ข้าราชการระดับอาวุโส และผู้บัญชาตติกาหมาย	739	5	22	43	80	115	161	144	81	58	18	5	9	Managers	
ผู้ประกอบการวิชาชีพด้านต่าง ๆ	7,045	14	344	895	1,111	1,097	892	1,159	1,070	431	23	5	5	Professionals	
เจ้าหน้าที่เทคนิค และผู้ประกอบการวิชาชีพ ที่เกี่ยวข้องกับด้านต่าง ๆ	1,542	15	157	304	275	259	213	166	95	40	16	1	1	Technicians and associate professionals	
เสมียน	1,940	14	252	522	423	287	195	152	73	16	3	3	1	Clerical support workers	
พนักงานบริการ และผู้จำหน่ายสินค้า	15,585	411	956	1,471	1,868	2,375	2,478	2,084	1,503	1,167	690	342	240	Service and sales workers	
ผู้ปฏิบัติงานที่มีฝีมือด้านการเกษตร ป่าไม้ และการประมง	135,404	4,370	6,651	9,513	13,931	18,079	18,752	16,750	15,260	12,517	9,363	5,519	4,699	Skilled agricultural, forestry and fishery workers	
ช่างฝีมือ และผู้ปฏิบัติงานที่เกี่ยวข้อง	2,360	31	126	153	345	419	380	266	206	177	118	63	75	Craft and related trades workers	
ผู้ควบคุมเครื่องจักรโรงงานและเครื่องจักร และผู้ปฏิบัติงานด้านการประกอบ	384	11	30	52	69	67	52	35	32	17	12	5	3	Plant and machine operators and assemblers	
ผู้ประกอบการอาชีพงานพื้นฐาน	5,234	209	413	579	743	891	869	582	436	251	150	76	35	Elementary occupations	
ทหาร	71	4	4	3	24	12	7	-	8	6	3	-	-	Armed forces occupations	
ทำงานแต่ไม่ทราบอาชีพ	1,313	58	113	195	239	219	141	104	78	64	39	32	31	Work but unknown occupation	
ไม่ทราบ	535	102	89	68	55	35	22	16	23	20	29	17	58	Unknown	

ตารางที่ 14 ประชากรอายุ 15 ปีขึ้นไปทำงานในรอบปี จำแนกตามหมวดอาชีพ กลุ่มอายุ เพศ และเขตการปกครอง (ต่อ)

Table 14 Usually economically active population 15 years of age and over by occupation, age group, sex and area (Contd.)

หมวดอาชีพ เพศ และเขตการปกครอง	รวม Total	กลุ่มอายุ Age group													Major occupation group, sex and area
		15 - 19	20 - 24	25 - 29	30 - 34	35 - 39	40 - 44	45 - 49	50 - 54	55 - 59	60 - 64	65 - 69	70 ขึ้นไป and over		
ในเขตเทศบาล	96,151	9,321	6,442	7,137	8,685	10,445	10,553	10,019	9,026	7,376	6,084	4,236	6,826	Municipal area	
ไม่ทำงาน	27,975	7,546	2,852	1,350	1,127	1,092	1,026	1,067	1,212	1,521	2,118	2,026	5,037	Not work	
ทำงาน	67,822	1,703	3,527	5,746	7,512	9,328	9,507	8,936	7,802	5,847	3,953	2,194	1,765	Work	
ผู้จัดการ ข้าราชการระดับอาวุโส และผู้บัญชาตติกาหมาย	1,345	4	19	49	106	157	211	252	259	158	83	29	18	Managers	
ผู้ประกอบวิชาชีพด้านต่าง ๆ	5,911	14	217	598	765	876	811	992	1,017	543	49	17	12	Professionals	
เจ้าหน้าที่เทคนิค และผู้ประกอบวิชาชีพ ที่เกี่ยวข้องกับด้านต่าง ๆ	1,740	8	114	268	289	254	278	239	182	83	23	3	1	Technicians and associate professionals	
เสมียน	1,758	9	171	386	353	269	217	176	122	41	10	3	2	Clerical support workers	
พนักงานบริการ และผู้จำหน่ายสินค้า	14,275	349	764	1,372	1,662	2,051	2,078	1,858	1,560	1,195	741	375	269	Service and sales workers	
ผู้ปฏิบัติงานที่มีฝีมือด้านการเกษตร ป่าไม้ และการประมง	31,192	972	1,472	1,859	2,744	3,852	4,140	3,957	3,551	3,094	2,642	1,576	1,334	Skilled agricultural, forestry and fishery workers	
ช่างฝีมือ และผู้ปฏิบัติงานที่เกี่ยวข้อง	3,328	95	220	353	465	554	495	418	302	231	113	46	36	Craft and related trades workers	
ผู้ควบคุมเครื่องจักรโรงงานและเครื่องจักร และผู้ปฏิบัติงานด้านการประกอบ	1,468	21	54	113	154	221	228	216	170	133	79	42	36	Plant and machine operators and assemblers	
ผู้ประกอบอาชีพงานพื้นฐาน	5,139	213	363	567	713	835	827	619	464	262	168	82	27	Elementary occupations	
ทหาร	504	-	54	36	93	67	78	81	62	31	3	-	-	Armed forces occupations	
ทำงานแต่ไม่ทราบอาชีพ	1,161	18	79	146	169	192	146	129	112	77	41	22	31	Work but unknown occupation	
ไม่ทราบ	355	72	63	42	46	24	20	16	12	8	13	15	24	Unknown	



ตารางที่ 14 ประชากรอายุ 15 ปีขึ้นไปทำงานในรอบปี จำแนกตามหมวดอาชีพ กลุ่มอายุ เพศ และเขตการปกครอง (ต่อ)

Table 14 Usually economically active population 15 years of age and over by occupation, age group, sex and area (Contd.)

หมวดอาชีพ เพศ และเขตการปกครอง	รวม Total	กลุ่มอายุ Age group													Major occupation group, sex and area
		15 - 19	20 - 24	25 - 29	30 - 34	35 - 39	40 - 44	45 - 49	50 - 54	55 - 59	60 - 64	65 - 69	70 ขึ้นไป and over		
ชาย	45,608	4,795	3,054	3,423	4,243	5,009	5,162	4,795	4,323	3,395	2,781	1,906	2,722	Male	
ไม่ทำงาน	11,530	3,798	1,312	628	442	408	337	331	370	496	811	784	1,813	Not work	
ทำงาน	33,895	945	1,711	2,773	3,783	4,588	4,814	4,457	3,948	2,897	1,964	1,115	901	Work	
ผู้จัดการ ข้าราชการระดับอาวุโส และผู้บัญชาตติกาหมาย	984	1	10	27	69	101	149	183	218	121	71	23	10	Managers	
ผู้ประกอบการวิชาชีพด้านต่าง ๆ	2,319	4	70	205	271	305	326	406	420	261	33	14	7	Professionals	
เจ้าหน้าที่เทคนิค และผู้ประกอบการวิชาชีพ ที่เกี่ยวข้องกับด้านต่าง ๆ	871	1	37	103	130	117	162	134	115	55	12	3	1	Technicians and associate professionals	
เสมียน	682	4	36	120	130	111	98	75	69	30	8	1	1	Clerical support workers	
พนักงานบริการ และผู้จำหน่ายสินค้า	6,037	122	263	560	723	883	882	768	741	492	303	176	125	Service and sales workers	
ผู้ปฏิบัติงานที่มีฝีมือด้านการเกษตร ป่าไม้ และการประมง	15,012	559	753	882	1,350	1,805	1,996	1,871	1,631	1,448	1,276	768	673	Skilled agricultural, forestry and fishery workers	
ช่างฝีมือ และผู้ปฏิบัติงานที่เกี่ยวข้อง	2,467	93	179	301	368	408	349	298	212	141	61	36	19	Craft and related trades workers	
ผู้ควบคุมเครื่องจักรโรงงานและเครื่องจักร และผู้ปฏิบัติงานด้านการประกอบ	1,343	20	48	105	139	203	207	196	153	126	70	41	35	Plant and machine operators and assemblers	
ผู้ประกอบการอาชีพงานพื้นฐาน	3,067	132	221	355	435	490	486	376	257	149	104	43	17	Elementary occupations	
ทหาร	493	-	52	36	90	64	75	81	61	31	3	-	-	Armed forces occupations	
ทำงานแต่ไม่ทราบอาชีพ	620	9	43	78	76	101	84	69	72	42	23	9	13	Work but unknown occupation	
ไม่ทราบ	183	52	31	22	18	13	10	8	5	3	6	8	8	Unknown	

ตารางที่ 14 ประชากรอายุ 15 ปีขึ้นไปทำงานในรอบปี จำแนกตามหมวดอาชีพ กลุ่มอายุ เพศ และเขตการปกครอง (ต่อ)

Table 14 Usually economically active population 15 years of age and over by occupation, age group, sex and area (Contd.)

หมวดอาชีพ เพศ และเขตการปกครอง	รวม Total	กลุ่มอายุ Age group													Major occupation group, sex and area
		15 - 19	20 - 24	25 - 29	30 - 34	35 - 39	40 - 44	45 - 49	50 - 54	55 - 59	60 - 64	65 - 69	70 ขึ้นไป and over		
หญิง	50,543	4,526	3,388	3,714	4,442	5,436	5,392	5,224	4,703	3,981	3,303	2,330	4,105	Female	
ไม่ทำงาน	16,445	3,748	1,540	722	685	684	689	736	842	1,025	1,307	1,243	3,224	Not work	
ทำงาน	33,927	758	1,816	2,973	3,729	4,741	4,693	4,480	3,854	2,951	1,989	1,080	864	Work	
ผู้จัดการ ข้าราชการระดับอาวุโส และผู้บัญชาตติภพหมาย	362	3	10	21	37	57	61	69	42	37	12	5	8	Managers	
ผู้ประกอบการวิชาชีพด้านต่าง ๆ	3,592	10	147	393	494	572	485	586	597	282	17	3	5	Professionals	
เจ้าหน้าที่เทคนิค และผู้ประกอบการวิชาชีพ ที่เกี่ยวข้องกับด้านต่าง ๆ	869	7	77	165	159	136	115	105	68	27	10	-	-	Technicians and associate professionals	
เสมียน	1,077	5	136	266	223	158	118	101	53	11	3	1	1	Clerical support workers	
พนักงานบริการ และผู้จำหน่ายสินค้า	8,238	227	501	812	939	1,168	1,196	1,091	820	704	438	199	144	Service and sales workers	
ผู้ปฏิบัติงานที่มีฝีมือด้านการเกษตร ป่าไม้ และการประมง	16,180	413	719	978	1,393	2,047	2,144	2,086	1,920	1,646	1,366	807	661	Skilled agricultural, forestry and fishery workers	
ช่างฝีมือ และผู้ปฏิบัติงานที่เกี่ยวข้อง	861	3	41	51	97	146	146	120	89	89	52	10	17	Craft and related trades workers	
ผู้ควบคุมเครื่องจักรโรงงานและเครื่องจักร และผู้ปฏิบัติงานด้านการประกอบ	125	1	6	9	15	18	21	20	17	7	8	1	1	Plant and machine operators and assemblers	
ผู้ประกอบการอาชีพงานพื้นฐาน	2,072	81	142	211	277	345	341	243	206	113	64	39	10	Elementary occupations	
ทหาร	11	-	1	-	3	3	3	-	1	-	-	-	-	Armed forces occupations	
ทำงานแต่ไม่ทราบอาชีพ	541	8	36	67	92	91	62	59	40	35	19	13	18	Work but unknown occupation	
ไม่ทราบ	171	20	32	19	29	12	9	8	7	5	6	8	16	Unknown	

ตารางที่ 14 ประชากรอายุ 15 ปีขึ้นไปทำงานในรอบปี จำแนกตามหมวดอาชีพ กลุ่มอายุ เพศ และเขตการปกครอง (ต่อ)

Table 14 Usually economically active population 15 years of age and over by occupation, age group, sex and area (Contd.)

หมวดอาชีพ เพศ และเขตการปกครอง	รวม Total	กลุ่มอายุ Age group													Major occupation group, sex and area
		15 - 19	20 - 24	25 - 29	30 - 34	35 - 39	40 - 44	45 - 49	50 - 54	55 - 59	60 - 64	65 - 69	70 ขึ้นไป and over		
นอกเขตเทศบาล	340,632	33,606	20,552	24,186	31,949	39,173	39,745	35,300	31,297	25,470	20,663	14,598	24,093	Non-municipal area	
ไม่ทำงาน	66,803	23,306	4,944	2,713	2,311	2,090	1,866	1,725	1,904	2,288	3,828	4,430	15,397	Not work	
ทำงาน	272,934	10,077	15,470	21,357	29,566	37,013	37,834	33,544	29,363	23,157	16,793	10,147	8,613	Work	
ผู้จัดการ ข้าราชการระดับอาวุโส และผู้บัญชาตติภพหมาย	2,664	2	29	65	136	302	499	609	506	348	129	31	8	Managers	
ผู้ประกอบวิชาชีพด้านต่าง ๆ	5,961	6	278	764	930	852	638	1,031	1,028	401	25	7	2	Professionals	
เจ้าหน้าที่เทคนิค และผู้ประกอบวิชาชีพ ที่เกี่ยวข้องกับด้านต่าง ๆ	1,351	11	109	228	203	234	195	182	96	63	20	7	4	Technicians and associate professionals	
เสมียน	1,339	14	146	369	274	205	132	109	63	21	1	5	1	Clerical support workers	
พนักงานบริการ และผู้จำหน่ายสินค้า	12,630	299	689	1,103	1,483	1,946	2,159	1,730	1,393	890	474	270	193	Service and sales workers	
ผู้ปฏิบัติงานที่มีฝีมือด้านการเกษตร ป่าไม้ และการประมง	228,374	8,947	11,966	16,425	23,397	30,004	31,138	27,719	24,786	20,604	15,640	9,571	8,177	Skilled agricultural, forestry and fishery workers	
ช่างฝีมือ และผู้ปฏิบัติงานที่เกี่ยวข้อง	5,334	190	407	555	858	922	870	567	376	213	163	102	110	Craft and related trades workers	
ผู้ควบคุมเครื่องจักรโรงงานและเครื่องจักร และผู้ปฏิบัติงานด้านการประกอบ	1,918	41	109	225	273	334	299	203	175	127	74	33	23	Plant and machine operators and assemblers	
ผู้ประกอบอาชีพงานพื้นฐาน	8,995	438	734	1,075	1,363	1,565	1,436	1,041	624	357	210	91	60	Elementary occupations	
ทหาร	1,528	20	773	100	86	82	69	128	201	59	8	-	2	Armed forces occupations	
ทำงานแต่ไม่ทราบอาชีพ	2,840	109	230	447	565	567	399	225	114	73	48	30	33	Work but unknown occupation	
ไม่ทราบ	894	223	138	116	73	69	44	30	30	24	42	21	83	Unknown	

ตารางที่ 14 ประชากรอายุ 15 ปีขึ้นไปทำงานในรอบปี จำแนกตามหมวดอาชีพ กลุ่มอายุ เพศ และเขตการปกครอง (ต่อ)

Table 14 Usually economically active population 15 years of age and over by occupation, age group, sex and area (Contd.)

หมวดอาชีพ เพศ และเขตการปกครอง	รวม Total	กลุ่มอายุ Age group													Major occupation group, sex and area
		15 - 19	20 - 24	25 - 29	30 - 34	35 - 39	40 - 44	45 - 49	50 - 54	55 - 59	60 - 64	65 - 69	70 ขึ้นไป and over		
ชาย	165,113	16,803	10,993	12,164	15,520	19,082	19,302	17,312	15,114	12,172	9,742	6,719	10,189	Male	
ไม่ทำงาน	29,339	10,968	2,693	1,497	1,287	1,103	883	707	726	799	1,376	1,531	5,769	Not work	
ทำงาน	135,244	5,694	8,219	10,599	14,187	17,933	18,388	16,584	14,374	11,363	8,346	5,177	4,380	Work	
ผู้จัดการ ข้าราชการระดับอาวุโส และผู้บัญชาตติกาหมาย	2,286	-	17	43	93	244	399	534	467	328	123	31	7	Managers	
ผู้ประกอบการวิชาชีพด้านต่าง ๆ	2,508	2	81	263	312	327	231	459	555	252	19	5	2	Professionals	
เจ้าหน้าที่เทคนิค และผู้ประกอบการวิชาชีพ ที่เกี่ยวข้องกับด้านต่าง ๆ	678	3	29	88	87	111	98	121	68	50	14	6	2	Technicians and associate professionals	
เสมียน	477	5	30	114	73	76	56	58	43	16	1	3	1	Clerical support workers	
พนักงานบริการ และผู้จำหน่ายสินค้า	5,284	115	234	444	554	740	877	737	709	426	222	127	98	Service and sales workers	
ผู้ปฏิบัติงานที่มีฝีมือด้านการเกษตร ป่าไม้ และการประมง	109,149	4,990	6,034	7,890	10,859	13,972	14,530	13,055	11,447	9,732	7,644	4,859	4,139	Skilled agricultural, forestry and fishery workers	
ช่างฝีมือ และผู้ปฏิบัติงานที่เกี่ยวข้อง	3,835	162	322	453	609	649	635	422	260	125	97	50	52	Craft and related trades workers	
ผู้ควบคุมเครื่องจักรโรงงานและเครื่องจักร และผู้ปฏิบัติงานด้านการประกอบ	1,659	31	85	182	219	285	269	188	160	117	71	30	22	Plant and machine operators and assemblers	
ผู้ประกอบการอาชีพงานพื้นฐาน	5,832	309	462	708	897	1,019	909	702	395	219	123	54	35	Elementary occupations	
ทหาร	1,468	16	771	97	65	72	64	128	194	54	5	-	2	Armed forces occupations	
ทำงานแต่ไม่ทราบอาชีพ	2,068	60	153	319	418	439	320	181	76	44	27	12	20	Work but unknown occupation	
ไม่ทราบ	530	141	81	67	46	46	31	22	14	9	20	11	41	Unknown	

ตารางที่ 14 ประชากรอายุ 15 ปีขึ้นไปทำงานในรอบปี จำแนกตามหมวดอาชีพ กลุ่มอายุ เพศ และเขตการปกครอง (ต่อ)

Table 14 Usually economically active population 15 years of age and over by occupation, age group, sex and area (Contd.)

หมวดอาชีพ เพศ และเขตการปกครอง	รวม Total	กลุ่มอายุ Age group													Major occupation group, sex and area
		15 - 19	20 - 24	25 - 29	30 - 34	35 - 39	40 - 44	45 - 49	50 - 54	55 - 59	60 - 64	65 - 69	70 ขึ้นไป and over		
หญิง	175,518	16,803	9,559	12,022	16,429	20,091	20,442	17,987	16,183	13,298	10,921	7,879	13,904	Female	
ไม่ทำงาน	37,465	12,338	2,251	1,216	1,024	987	983	1,019	1,178	1,489	2,452	2,899	9,629	Not work	
ทำงาน	137,690	4,383	7,251	10,758	15,379	19,080	19,446	16,961	14,989	11,794	8,447	4,971	4,233	Work	
ผู้จัดการ ข้าราชการระดับอาวุโส และผู้บัญชาตติกาหมาย	378	2	12	22	42	58	100	75	39	21	6	-	1	Managers	
ผู้ประกอบการวิชาชีพด้านต่าง ๆ	3,453	3	197	501	617	525	407	572	473	149	6	2	-	Professionals	
เจ้าหน้าที่เทคนิค และผู้ประกอบการวิชาชีพ ที่เกี่ยวข้องกับด้านต่าง ๆ	674	8	80	139	116	123	98	61	28	13	6	1	1	Technicians and associate professionals	
เสมียน	863	9	116	256	201	129	76	51	20	5	-	1	-	Clerical support workers	
พนักงานบริการ และผู้จำหน่ายสินค้า	7,346	183	455	660	929	1,206	1,282	993	684	464	252	143	95	Service and sales workers	
ผู้ปฏิบัติงานที่มีฝีมือด้านการเกษตร ป่าไม้ และการประมง	119,224	3,957	5,931	8,536	12,538	16,033	16,608	14,664	13,340	10,871	7,997	4,712	4,038	Skilled agricultural, forestry and fishery workers	
ช่างฝีมือ และผู้ปฏิบัติงานที่เกี่ยวข้อง	1,499	28	85	102	248	274	234	146	116	88	66	52	59	Craft and related trades workers	
ผู้ควบคุมเครื่องจักรโรงงานและเครื่องจักร และผู้ปฏิบัติงานด้านการประกอบ	259	9	24	43	54	49	30	15	15	10	4	3	1	Plant and machine operators and assemblers	
ผู้ประกอบการอาชีพงานพื้นฐาน	3,162	129	272	368	466	546	527	339	230	138	87	37	25	Elementary occupations	
ทหาร	61	4	2	3	21	9	5	-	7	6	3	-	-	Armed forces occupations	
ทำงานแต่ไม่ทราบอาชีพ	772	49	77	128	147	128	79	44	38	29	21	19	13	Work but unknown occupation	
ไม่ทราบ	364	82	57	48	26	24	13	8	16	15	22	9	42	Unknown	

ตารางที่ 15 ประชากรอายุ 15 ปีขึ้นไปทำงานในรอบปี จำแนกตามหมวดอุตสาหกรรม กลุ่มอายุ เพศ และเขตการปกครอง

Table 15 Usually economically active population 15 years of age and over by industry, age group, sex and area

หมวดอุตสาหกรรม เพศ และเขตการปกครอง	รวม Total	กลุ่มอายุ Age group													Major industry group, sex and area
		15 - 19	20 - 24	25 - 29	30 - 34	35 - 39	40 - 44	45 - 49	50 - 54	55 - 59	60 - 64	65 - 69	70 ขึ้นไป and over		
ยอดรวม	340,756	11,780	18,997	27,103	37,078	46,342	47,341	42,481	37,165	29,005	20,745	12,342	10,378	Total	
เกษตรกรรม การป่าไม้ และการประมง	260,027	9,934	13,470	18,351	26,245	33,945	35,328	31,701	28,375	23,712	18,303	11,153	9,511	Agriculture, forestry and fishing	
การทำเหมืองแร่ และเหมืองหิน	109	7	6	16	10	14	15	17	3	14	6	-	1	Mining and quarrying	
การผลิต	5,167	146	376	563	740	834	725	515	429	331	238	126	142	Manufacturing	
การไฟฟ้า ก๊าซ ไอน้ำ และระบบปรับอากาศ	314	6	18	31	31	46	52	66	46	12	5	-	-	Electricity, gas, steam and air conditioning supply	
การจัดการน้ำ การจัดการ และการบำบัดน้ำเสีย ของเสีย และสิ่งปฏิกูล	95	-	6	7	20	9	20	11	12	7	1	-	1	Water supply; sewerage, waste management and remediation activities	
การก่อสร้าง	7,228	315	540	756	1,070	1,372	1,275	951	525	232	119	46	26	Construction	
การขายส่งและการขายปลีก การซ่อมยานยนต์และจักรยานยนต์	18,601	500	1,212	2,001	2,447	2,712	2,620	2,176	1,670	1,410	929	528	397	Wholesale and retail trade; repair of motor vehicles motorcycles	
การขนส่ง และสถานที่เก็บสินค้า	1,917	15	79	133	188	274	311	272	227	171	131	69	46	Transportation and storage	
ที่พักแรมและบริการด้านอาหาร	6,824	263	452	631	812	989	1,104	883	706	466	307	134	76	Accommodation and food service activities	
ข้อมูลข่าวสารและการสื่อสาร	258	6	24	43	31	52	43	28	14	11	4	3	-	Information and communication	
กิจกรรมทางการเงินและการประกันภัย	872	3	75	143	137	137	157	107	64	31	13	1	5	Financial and insurance activities	
กิจกรรมอสังหาริมทรัพย์	80	7	1	5	10	17	16	9	5	7	4	-	-	Real estate activities	
กิจกรรมทางวิชาชีพ วิทยาศาสตร์ และเทคนิค	266	5	26	26	46	29	42	36	24	25	6	1	1	Professional, scientific and technical activities	
กิจกรรมการบริหาร และการบริการสนับสนุน	261	6	16	42	53	38	30	32	19	11	5	7	4	Administrative and support service activities	
การบริหารราชการ การป้องกันประเทศ และการประกันสังคมภาคบังคับ	12,727	45	1,099	1,152	1,466	1,855	2,075	2,018	1,858	864	226	56	13	Public administration and defence; compulsory social security	
การศึกษา	9,995	12	383	1,044	1,189	1,294	1,121	1,811	2,028	1,009	78	15	12	Education	
กิจกรรมด้านสุขภาพและงานสังคมสงเคราะห์	3,755	12	258	549	685	652	592	566	293	126	17	5	1	Human health and social work activities	
ศิลปะ ความบันเทิง และนันทนาการ	178	8	15	46	31	32	20	9	10	4	3	-	-	Arts, entertainment and recreation	
กิจกรรมบริการด้านอื่น ๆ	1,760	38	108	211	266	295	294	235	123	82	43	46	19	Other service activities	
กิจกรรมการจ้างงานในครัวเรือนส่วนบุคคล กิจกรรมการผลิตสินค้าและบริการ ที่ทำขึ้นเองเพื่อใช้ในครัวเรือน ซึ่งไม่สามารถ จำแนกกิจกรรมได้อย่างชัดเจน	6,103	320	510	730	835	956	936	658	486	309	217	94	52	Activities of households as employers; undifferentiated goods and services-producing activities of households for own use	
กิจกรรมขององค์การระหว่างประเทศ และภาคีสมาชิก	-	-	-	-	-	-	-	-	-	-	-	-	-	-	Activities of extraterritorial organizations and bodies
ไม่ทราบ	4,218	133	321	624	767	790	566	380	246	173	91	57	71	Unknown	

ตารางที่ 15 ประชากรอายุ 15 ปีขึ้นไปทำงานในรอบปี จำแนกตามหมวดอุตสาหกรรม กลุ่มอายุ เพศ และเขตการปกครอง (ต่อ)

Table 15 Usually economically active population 15 years of age and over by industry, age group, sex and area (Contd.)

หมวดอุตสาหกรรม เพศ และเขตการปกครอง	รวม Total	กลุ่มอายุ Age group													Major industry group, sex and area
		15 - 19	20 - 24	25 - 29	30 - 34	35 - 39	40 - 44	45 - 49	50 - 54	55 - 59	60 - 64	65 - 69	70 ขึ้นไป and over		
ชาย	169,139	6,640	9,931	13,372	17,970	22,521	23,202	21,040	18,322	14,260	10,310	6,291	5,281	Male	
เกษตรกรรม การป่าไม้ และการประมง	124,502	5,563	6,808	8,830	12,280	15,841	16,565	14,959	13,091	11,186	8,934	5,631	4,815	Agriculture, forestry and fishing	
การทำเหมืองแร่ และเหมืองหิน	77	4	4	13	6	11	13	10	1	9	4	-	1	Mining and quarrying	
การผลิต	2,444	90	200	333	338	353	325	234	199	145	103	61	64	Manufacturing	
การไฟฟ้า ก๊าซ ไอน้ำ และระบบปรับอากาศ	252	6	12	21	25	43	42	53	38	7	5	-	-	Electricity, gas, steam and air conditioning supply	
การจัดการน้ำ การจัดการ และการบำบัดน้ำเสีย ของเสีย และสิ่งปฏิกูล	66	-	4	5	12	6	12	9	9	6	1	-	1	Water supply; sewerage, waste management and remediation activities	
การก่อสร้าง	6,131	264	438	623	911	1,166	1,082	827	458	200	102	38	21	Construction	
การขายส่งและการขายปลีก การซ่อมยานยนต์และจักรยานยนต์	8,619	267	554	995	1,230	1,236	1,164	973	708	604	436	261	193	Wholesale and retail trade; repair of motor vehicles motorcycles	
การขนส่ง และสถานที่เก็บสินค้า	1,723	13	65	106	168	233	279	250	210	165	123	67	45	Transportation and storage	
ที่พักแรมและบริการด้านอาหาร	2,097	91	134	206	253	303	300	232	244	141	104	60	28	Accommodation and food service activities	
ข้อมูลข่าวสารและการสื่อสาร	172	4	15	27	22	36	32	13	12	6	4	1	-	Information and communication	
กิจกรรมทางการเงินและการประกันภัย	395	1	15	49	49	61	93	62	34	17	9	1	5	Financial and insurance activities	
กิจกรรมอสังหาริมทรัพย์	10	-	-	1	2	1	4	1	-	-	-	-	-	Real estate activities	
กิจกรรมทางวิชาชีพ วิทยาศาสตร์ และเทคนิค	180	5	16	11	27	15	30	24	22	23	6	1	1	Professional, scientific and technical activities	
กิจกรรมการบริหาร และการบริการสนับสนุน	132	1	7	23	27	13	12	21	11	8	5	3	2	Administrative and support service activities	
การบริหารราชการ การป้องกันประเทศ และการประกันสังคมภาคบังคับ	9,669	38	940	655	854	1,295	1,591	1,637	1,607	778	208	53	13	Public administration and defence; compulsory social security	
การศึกษา	4,454	2	129	363	418	492	441	871	1,063	597	59	12	8	Education	
กิจกรรมด้านสุขภาพและงานสังคมสงเคราะห์	951	2	55	132	160	169	141	131	103	50	6	4	-	Human health and social work activities	
ศิลปะ ความบันเทิง และนันทนาการ	96	3	4	28	20	20	6	4	7	1	3	-	-	Arts, entertainment and recreation	
กิจกรรมบริการด้านอื่น ๆ	833	14	47	106	127	120	123	97	69	47	29	36	18	Other service activities	
กิจกรรมการจ้างงานในครัวเรือนส่วนบุคคล กิจกรรมการผลิตสินค้าและบริการ ที่ทำขึ้นเองเพื่อใช้ในครัวเรือน ซึ่งไม่สามารถ จำแนกกิจกรรมได้อย่างชัดเจน	3,525	201	285	430	524	548	530	369	275	169	124	40	29	Activities of households as employers; undifferentiated goods and services-producing activities of households for own use	
กิจกรรมขององค์การระหว่างประเทศ และภาคีสมาชิก	-	-	-	-	-	-	-	-	-	-	-	-	-	Activities of extraterritorial organizations and bodies	
ไม่ทราบ	2,809	70	199	414	518	558	417	265	161	102	47	23	36	Unknown	

ตารางที่ 15 ประชากรอายุ 15 ปีขึ้นไปทำงานในรอบปี จำแนกตามหมวดอุตสาหกรรม กลุ่มอายุ เพศ และเขตการปกครอง (ต่อ)

Table 15 Usually economically active population 15 years of age and over by industry, age group, sex and area (Contd.)

หมวดอุตสาหกรรม เพศ และเขตการปกครอง	รวม Total	กลุ่มอายุ Age group												Major industry group, sex and area
		15 - 19	20 - 24	25 - 29	30 - 34	35 - 39	40 - 44	45 - 49	50 - 54	55 - 59	60 - 64	65 - 69	70 ขึ้นไป and over	
หญิง	171,617	5,140	9,066	13,731	19,108	23,821	24,140	21,440	18,843	14,745	10,436	6,050	5,097	Female
เกษตรกรรม การป่าไม้ และการประมง	135,525	4,371	6,662	9,521	13,965	18,104	18,763	16,742	15,284	12,526	9,369	5,523	4,696	Agriculture, forestry and fishing
การทำเหมืองแร่ และเหมืองหิน	32	3	1	2	3	3	2	7	2	5	2	-	-	- Mining and quarrying
การผลิต	2,724	56	176	230	403	481	400	281	230	187	135	65	79	Manufacturing
การไฟฟ้า ก๊าซ ไอน้ำ และระบบปรับอากาศ	62	-	6	10	7	4	10	13	8	4	-	-	-	- Electricity, gas, steam and air conditioning supply
การจัดหาน้ำ การจัดการ และการบำบัดน้ำเสีย ของเสีย และสิ่งปฏิกูล	29	-	2	2	7	3	8	2	3	1	-	-	-	- Water supply; sewerage, waste management and remediation activities
การก่อสร้าง	1,097	52	102	133	160	206	194	123	67	32	17	8	5	Construction
การขายส่งและการขายปลีก การซ่อมยานยนต์และจักรยานยนต์	9,982	233	658	1,006	1,217	1,476	1,455	1,204	962	806	493	267	204	Wholesale and retail trade; repair of motor vehicles motorcycles
การขนส่ง และสถานที่เก็บสินค้า	194	1	14	27	20	42	32	22	17	6	8	3	1	Transportation and storage
ที่พักแรมและบริการด้านอาหาร	4,727	172	318	425	559	686	804	651	462	324	204	74	48	Accommodation and food service activities
ข้อมูลข่าวสารและการสื่อสาร	86	2	9	16	9	16	11	15	2	4	-	1	-	- Information and communication
กิจกรรมทางการเงินและการประกันภัย	477	1	61	94	88	75	65	45	30	14	4	-	-	- Financial and insurance activities
กิจกรรมอสังหาริมทรัพย์	70	7	1	3	7	15	12	8	5	7	4	-	-	- Real estate activities
กิจกรรมทางวิชาชีพ วิทยาศาสตร์ และเทคนิค	86	-	11	14	19	14	11	11	3	3	-	-	-	- Professional, scientific and technical activities
กิจกรรมการบริหาร และการบริการสนับสนุน	129	5	9	20	26	25	17	11	8	3	-	4	1	Administrative and support service activities
การบริหารราชการ การป้องกันประเทศ และการประกันสังคมภาคบังคับ	3,058	6	159	497	612	560	484	381	251	86	19	3	-	- Public administration and defence; compulsory social security
การศึกษา	5,541	10	254	681	771	802	680	940	965	413	19	4	4	Education
กิจกรรมด้านสุขภาพและงานสังคมสงเคราะห์	2,804	9	203	417	526	483	451	436	190	76	11	1	1	Human health and social work activities
ศิลปะ ความบันเทิง และนันทนาการ	82	5	11	18	11	12	14	5	3	3	-	-	-	- Arts, entertainment and recreation
กิจกรรมบริการด้านอื่น ๆ	928	24	61	105	139	174	171	138	54	35	15	10	1	Other service activities
กิจกรรมการจ้างงานในครัวเรือนส่วนบุคคล กิจกรรมการผลิตสินค้าและบริการ ที่ทำขึ้นเองเพื่อใช้ในครัวเรือน ซึ่งไม่สามารถ จำแนกกิจกรรมได้อย่างชัดเจน	2,577	119	225	299	311	408	406	288	210	140	93	54	23	Activities of households as employers; undifferentiated goods- and services-producing activities of households for own use
กิจกรรมขององค์การระหว่างประเทศ และภาคีสมาชิก	-	-	-	-	-	-	-	-	-	-	-	-	-	- Activities of extraterritorial organizations and bodies
ไม่ทราบ	1,409	63	121	210	249	232	149	115	85	71	44	34	34	Unknown



ตารางที่ 15 ประชากรอายุ 15 ปีขึ้นไปทำงานในรอบปี จำแนกตามหมวดอุตสาหกรรม กลุ่มอายุ เพศ และเขตการปกครอง (ต่อ)

Table 15 Usually economically active population 15 years of age and over by industry, age group, sex and area (Contd.)

หมวดอุตสาหกรรม เพศ และเขตการปกครอง	รวม Total	กลุ่มอายุ Age group												Major industry group, sex and area
		15 - 19	20 - 24	25 - 29	30 - 34	35 - 39	40 - 44	45 - 49	50 - 54	55 - 59	60 - 64	65 - 69	70 ขึ้นไป and over	
ในเขตเทศบาล	67,822	1,703	3,527	5,746	7,512	9,328	9,507	8,936	7,802	5,847	3,953	2,194	1,765	Municipal area
เกษตรกรรม การป่าไม้ และการประมง	31,222	972	1,478	1,865	2,747	3,848	4,144	3,956	3,562	3,097	2,644	1,576	1,335	Agriculture, forestry and fishing
การทำเหมืองแร่ และเหมืองหิน	48	1	3	12	5	6	6	4	2	6	-	-	1	Mining and quarrying
การผลิต	1,763	55	111	162	187	265	233	217	189	167	108	33	34	Manufacturing
การไฟฟ้า ก๊าซ ไอน้ำ และระบบปรับอากาศ	198	3	12	18	15	23	25	52	39	8	4	-	-	Electricity, gas, steam and air conditioning supply
การจัดการน้ำ การจัดการ และการบำบัดน้ำเสีย ของเสีย และสิ่งปฏิกูล	49	-	3	4	10	4	10	4	7	5	1	-	1	Water supply; sewerage, waste management and remediation activities
การก่อสร้าง	2,241	105	159	222	307	407	396	279	191	86	54	22	12	Construction
การขายส่งและการขายปลีก การซ่อมยานยนต์และจักรยานยนต์	9,785	223	593	1,072	1,299	1,349	1,304	1,173	880	817	538	313	225	Wholesale and retail trade; repair of motor vehicles motorcycles
การขนส่ง และสถานที่เก็บสินค้า	1,017	5	43	60	103	142	157	144	123	92	73	42	33	Transportation and storage
ที่พักแรมและบริการด้านอาหาร	3,985	164	262	355	448	567	601	501	422	310	217	84	55	Accommodation and food service activities
ข้อมูลข่าวสารและการสื่อสาร	176	5	19	25	25	34	26	16	12	10	1	3	-	Information and communication
กิจกรรมทางการเงินและการประกันภัย	584	3	51	80	95	86	107	79	51	20	10	-	3	Financial and insurance activities
กิจกรรมอสังหาริมทรัพย์	44	2	1	4	1	7	8	8	4	5	3	-	-	Real estate activities
กิจกรรมทางวิชาชีพ วิทยาศาสตร์ และเทคนิค	172	2	14	17	25	18	32	22	16	18	4	1	1	Professional, scientific and technical activities
กิจกรรมการบริหาร และการบริการสนับสนุน	204	3	14	30	39	28	27	25	18	9	5	5	2	Administrative and support service activities
การบริหารราชการ การป้องกันประเทศ และการประกันสังคมภาคบังคับ	5,484	17	174	567	753	920	972	872	785	334	71	17	2	Public administration and defence; compulsory social security
การศึกษา	4,366	6	151	388	447	566	517	771	938	527	41	6	8	Education
กิจกรรมด้านสุขภาพและงานสังคมสงเคราะห์	1,909	4	121	286	347	328	285	283	165	77	11	2	-	Human health and social work activities
ศิลปะ ความบันเทิง และนันทนาการ	121	3	13	30	19	25	13	7	6	1	3	-	-	Arts, entertainment and recreation
กิจกรรมบริการด้านอื่น ๆ	1,079	23	62	128	162	177	160	157	89	62	34	17	7	Other service activities
กิจกรรมการจ้างงานในครัวเรือนส่วนบุคคล กิจกรรมการผลิตสินค้าและบริการ ที่ทำขึ้นเองเพื่อใช้ในครัวเรือน ซึ่งไม่สามารถ จำแนกกิจกรรมได้อย่างชัดเจน	2,235	88	162	274	311	346	345	241	202	117	90	48	12	Activities of households as employers; undifferentiated goods and services-producing activities of households for own use
กิจกรรมขององค์การระหว่างประเทศ และภาคีสมาชิก	-	-	-	-	-	-	-	-	-	-	-	-	-	Activities of extraterritorial organizations and bodies
ไม่ทราบ	1,140	19	82	148	165	182	140	128	102	78	41	23	32	Unknown

ตารางที่ 15 ประชากรอายุ 15 ปีขึ้นไปทำงานในรอบปี จำแนกตามหมวดอุตสาหกรรม กลุ่มอายุ เพศ และเขตการปกครอง (ต่อ)

Table 15 Usually economically active population 15 years of age and over by industry, age group, sex and area (Contd.)

หมวดอุตสาหกรรม เพศ และเขตการปกครอง	รวม Total	กลุ่มอายุ Age group													Major industry group, sex and area
		15 - 19	20 - 24	25 - 29	30 - 34	35 - 39	40 - 44	45 - 49	50 - 54	55 - 59	60 - 64	65 - 69	70 ขึ้นไป and over		
ชาย	33,895	945	1,711	2,773	3,783	4,588	4,814	4,457	3,948	2,897	1,964	1,115	901	Male	
เกษตรกรรม การป่าไม้ และการประมง	15,023	560	756	887	1,350	1,802	1,998	1,872	1,632	1,447	1,276	768	674	Agriculture, forestry and fishing	
การทำเหมืองแร่ และเหมืองหิน	38	1	3	11	3	5	6	3	-	4	-	-	1	Mining and quarrying	
การผลิต	835	40	60	104	87	116	96	87	95	72	41	21	15	Manufacturing	
การไฟฟ้า ก๊าซ ไอน้ำ และระบบปรับอากาศ	145	3	6	11	8	22	16	40	31	4	4	-	-	Electricity, gas, steam and air conditioning supply	
การจัดการน้ำ การจัดการ และการบำบัดน้ำเสีย ของเสีย และสิ่งปฏิกูล	35	-	3	3	7	3	6	3	4	4	1	-	1	Water supply; sewerage, waste management and remediation activities	
การก่อสร้าง	1,879	86	121	171	266	336	323	249	167	80	48	21	11	Construction	
การขายส่งและการขายปลีก การซ่อมยานยนต์และจักรยานยนต์	4,503	110	274	523	649	617	562	533	369	354	248	158	106	Wholesale and retail trade; repair of motor vehicles motorcycles	
การขนส่ง และสถานที่เก็บสินค้า	904	5	36	46	90	121	138	131	110	88	66	40	32	Transportation and storage	
ที่พักแรมและบริการด้านอาหาร	1,298	51	83	119	160	192	190	139	146	90	66	42	20	Accommodation and food service activities	
ข้อมูลข่าวสารและการสื่อสาร	126	4	13	19	19	25	22	5	11	5	1	1	-	Information and communication	
กิจกรรมทางการเงินและการประกันภัย	282	1	13	31	39	42	64	44	30	7	8	-	3	Financial and insurance activities	
กิจกรรมอสังหาริมทรัพย์	6	-	-	1	-	-	4	1	-	-	-	-	-	Real estate activities	
กิจกรรมทางวิชาชีพ วิทยาศาสตร์ และเทคนิค	122	2	11	8	15	10	23	16	13	16	4	1	1	Professional, scientific and technical activities	
กิจกรรมการบริหาร และการบริการสนับสนุน	100	-	5	13	20	10	11	16	11	6	5	1	1	Administrative and support service activities	
การบริหารราชการ การป้องกันประเทศ และการประกันสังคมภาคบังคับ	3,853	14	98	309	461	615	724	647	628	280	61	14	2	Public administration and defence; compulsory social security	
การศึกษา	1,827	1	53	133	169	203	204	339	421	268	28	5	4	Education	
กิจกรรมด้านสุขภาพและงานสังคมสงเคราะห์	503	-	26	74	88	86	72	64	58	28	5	2	-	Human health and social work activities	
ศิลปะ ความบันเทิง และนันทนาการ	62	3	4	17	13	16	1	3	3	-	3	-	-	Arts, entertainment and recreation	
กิจกรรมบริการด้านอื่น ๆ	484	7	20	63	78	67	68	63	47	31	20	11	7	Other service activities	
กิจกรรมการจ้างงานในครัวเรือนส่วนบุคคล กิจกรรมการผลิตสินค้าและบริการ ที่ทำขึ้นเองเพื่อใช้ในครัวเรือน ซึ่งไม่สามารถ จำแนกกิจกรรมได้อย่างชัดเจน	1,253	46	81	149	188	202	201	133	105	67	56	17	7	Activities of households as employers; undifferentiated goods and services-producing activities of households for own use	
กิจกรรมขององค์การระหว่างประเทศ และภาคีสมาชิก	-	-	-	-	-	-	-	-	-	-	-	-	-	Activities of extraterritorial organizations and bodies	
ไม่ทราบ	617	9	43	82	76	97	82	69	67	46	21	10	14	Unknown	

ตารางที่ 15 ประชากรอายุ 15 ปีขึ้นไปทำงานในรอบปี จำแนกตามหมวดอุตสาหกรรม กลุ่มอายุ เพศ และเขตการปกครอง (ต่อ)

Table 15 Usually economically active population 15 years of age and over by industry, age group, sex and area (Contd.)

หมวดอุตสาหกรรม เขต และเขตการปกครอง	รวม Total	กลุ่มอายุ Age group													Major industry group, sex and area
		15 - 19	20 - 24	25 - 29	30 - 34	35 - 39	40 - 44	45 - 49	50 - 54	55 - 59	60 - 64	65 - 69	70 ขึ้นไป and over		
หญิง	33,927	758	1,816	2,973	3,729	4,741	4,693	4,480	3,854	2,951	1,989	1,080	864	Female	
เกษตรกรรม การป่าไม้ และการประมง	16,199	413	722	978	1,397	2,046	2,146	2,083	1,930	1,650	1,367	807	661	Agriculture, forestry and fishing	
การทำเหมืองแร่ และเหมืองหิน	10	-	-	1	2	1	-	1	2	2	-	-	-	- Mining and quarrying	
การผลิต	928	15	51	58	100	149	137	130	94	95	68	12	19	Manufacturing	
การไฟฟ้า ก๊าซ ไอน้ำ และระบบปรับอากาศ	53	-	6	7	7	1	8	12	8	4	-	-	-	- Electricity, gas, steam and air conditioning supply	
การจัดการน้ำ การจัดการ และการบำบัดน้ำเสีย ของเสีย และสิ่งปฏิกูล	15	-	-	1	3	1	4	1	3	1	-	-	-	- Water supply; sewerage, waste management and remediation activities	
การก่อสร้าง	362	19	38	51	41	72	72	31	24	6	6	1	1	Construction	
การขายส่งและการขายปลีก การซ่อมยานยนต์และจักรยายนต์	5,283	112	319	549	650	732	742	640	511	463	290	156	119	Wholesale and retail trade; repair of motor vehicles motorcycles	
การขนส่ง และสถานที่เก็บสินค้า	113	-	7	14	13	21	19	13	13	4	7	1	1	Transportation and storage	
ที่พักแรมและบริการด้านอาหาร	2,687	112	179	236	288	375	411	362	276	219	150	43	36	Accommodation and food service activities	
ข้อมูลข่าวสารและการสื่อสาร	49	1	5	6	6	8	4	11	1	4	-	1	-	- Information and communication	
กิจกรรมทางการเงินและการประกันภัย	302	1	38	48	57	44	43	35	21	13	2	-	-	- Financial and insurance activities	
กิจกรรมอสังหาริมทรัพย์	38	2	1	2	1	7	4	7	4	5	3	-	-	- Real estate activities	
กิจกรรมทางวิชาชีพ วิทยาศาสตร์ และเทคนิค	50	-	3	10	10	8	9	5	3	3	-	-	-	- Professional, scientific and technical activities	
กิจกรรมการบริหาร และการบริการสนับสนุน	104	3	8	16	19	19	16	8	7	3	-	4	1	Administrative and support service activities	
การบริหารราชการ การป้องกันประเทศ และการประกันสังคมภาคบังคับ	1,631	3	76	258	293	304	248	225	158	54	9	3	-	- Public administration and defence; compulsory social security	
การศึกษา	2,539	5	98	255	279	363	314	432	517	259	13	1	4	Education	
กิจกรรมด้านสุขภาพและงานสังคมสงเคราะห์	1,406	4	95	213	259	242	213	218	106	49	7	-	-	- Human health and social work activities	
ศิลปะ ความบันเทิง และนันทนาการ	59	-	9	14	7	9	11	4	3	1	-	-	-	- Arts, entertainment and recreation	
กิจกรรมบริการด้านอื่น ๆ	595	16	41	65	85	110	92	94	41	30	14	6	-	- Other service activities	
กิจกรรมการจ้างงานในครัวเรือนส่วนบุคคล กิจกรรมการผลิตสินค้าและบริการ ที่ทำขึ้นเองเพื่อใช้ในครัวเรือน ซึ่งไม่สามารถ จำแนกกิจกรรมได้อย่างชัดเจน	982	42	80	125	123	143	144	108	97	50	33	31	5	Activities of households as employers; undifferentiated goods and services-producing activities of households for own use	
กิจกรรมขององค์การระหว่างประเทศ และภาคีสมาชิก	-	-	-	-	-	-	-	-	-	-	-	-	-	- Activities of extraterritorial organizations and bodies	
ไม่ทราบ	523	10	38	66	89	84	57	59	35	33	20	13	18	Unknown	

ตารางที่ 15 ประชากรอายุ 15 ปีขึ้นไปทำงานในรอบปี จำแนกตามหมวดอุตสาหกรรม กลุ่มอายุ เพศ และเขตการปกครอง (ต่อ)

Table 15 Usually economically active population 15 years of age and over by industry, age group, sex and area (Contd.)

หมวดอุตสาหกรรม เพศ และเขตการปกครอง	รวม Total	กลุ่มอายุ Age group												Major industry group, sex and area
		15 - 19	20 - 24	25 - 29	30 - 34	35 - 39	40 - 44	45 - 49	50 - 54	55 - 59	60 - 64	65 - 69	70 ขึ้นไป and over	
นอกเขตเทศบาล	272,934	10,077	15,470	21,357	29,566	37,013	37,834	33,544	29,363	23,157	16,793	10,147	8,613	Non-municipal area
เกษตรกรรม การป่าไม้ และการประมง	228,806	8,962	11,992	16,486	23,498	30,097	31,184	27,746	24,813	20,615	15,659	9,578	8,176	Agriculture, forestry and fishing
การทำเหมืองแร่ และเหมืองหิน	61	6	2	4	5	8	9	13	1	7	6	-	-	- Mining and quarrying
การผลิต	3,404	91	265	402	553	569	493	297	240	164	129	93	108	Manufacturing
การไฟฟ้า ก๊าซ ไอน้ำ และระบบปรับอากาศ	115	4	6	13	16	23	28	14	7	3	1	-	-	- Electricity, gas, steam and air conditioning supply
การจัดการน้ำ การจัดการ และการบำบัดน้ำเสีย ของเสีย และสิ่งปฏิกูล	45	-	3	3	10	5	9	7	5	2	-	-	-	- Water supply; sewerage, waste management and remediation activities
การก่อสร้าง	4,987	210	381	535	763	965	880	671	334	145	65	24	14	Construction
การขายส่งและการขายปลีก การซ่อมยานยนต์และจักรยานยนต์	8,815	277	619	929	1,148	1,363	1,315	1,004	790	593	391	214	172	Wholesale and retail trade; repair of motor vehicles motorcycles
การขนส่ง และสถานที่เก็บสินค้า	900	9	36	74	85	132	154	128	105	79	58	28	13	Transportation and storage
ที่พักแรมและบริการด้านอาหาร	2,839	99	190	276	364	422	504	382	284	156	91	50	21	Accommodation and food service activities
ข้อมูลข่าวสารและการสื่อสาร	82	1	6	17	6	18	16	12	2	1	2	-	-	- Information and communication
กิจกรรมทางการเงินและการประกันภัย	288	-	24	63	42	51	50	29	13	10	2	1	2	Financial and insurance activities
กิจกรรมอสังหาริมทรัพย์	36	5	-	1	8	9	8	1	1	1	1	-	-	- Real estate activities
กิจกรรมทางวิชาชีพ วิทยาศาสตร์ และเทคนิค	94	2	13	8	21	11	9	14	8	7	1	-	-	- Professional, scientific and technical activities
กิจกรรมการบริหาร และการบริการสนับสนุน	57	3	2	13	14	9	2	7	1	2	-	1	1	Administrative and support service activities
การบริหารราชการ การป้องกันประเทศ และการประกันสังคมภาคบังคับ	7,243	28	925	585	713	936	1,103	1,146	1,073	529	156	39	10	Public administration and defence; compulsory social security
การศึกษา	5,630	6	232	656	741	728	604	1,041	1,090	482	37	9	4	Education
กิจกรรมด้านสุขภาพและงานสังคมสงเคราะห์	1,846	8	137	262	338	324	307	284	128	49	6	2	1	Human health and social work activities
ศิลปะ ความบันเทิง และนันทนาการ	58	5	2	16	12	7	7	2	5	2	-	-	-	- Arts, entertainment and recreation
กิจกรรมบริการด้านอื่น ๆ	682	15	46	83	104	118	134	78	35	20	9	28	11	Other service activities
กิจกรรมการจ้างงานในครัวเรือนส่วนบุคคล กิจกรรมการผลิตสินค้าและบริการ ที่ทำขึ้นเองเพื่อใช้ในครัวเรือน ซึ่งไม่สามารถ จำแนกกิจกรรมได้อย่างชัดเจน	3,868	232	349	455	524	611	591	417	284	192	127	46	40	Activities of households as employers; undifferentiated goods and services-producing activities of households for own use
กิจกรรมขององค์การระหว่างประเทศ และภาคีสมาชิก	-	-	-	-	-	-	-	-	-	-	-	-	-	- Activities of extraterritorial organizations and bodies
ไม่ทราบ	3,078	114	239	476	602	609	426	251	145	94	50	34	39	Unknown

ตารางที่ 15 ประชากรอายุ 15 ปีขึ้นไปทำงานในรอบปี จำแนกตามหมวดอุตสาหกรรม กลุ่มอายุ เพศ และเขตการปกครอง (ต่อ)

Table 15 Usually economically active population 15 years of age and over by industry, age group, sex and area (Contd.)

หมวดอุตสาหกรรม เพศ และเขตการปกครอง	รวม Total	กลุ่มอายุ Age group													Major industry group, sex and area
		15 - 19	20 - 24	25 - 29	30 - 34	35 - 39	40 - 44	45 - 49	50 - 54	55 - 59	60 - 64	65 - 69	70 ขึ้นไป and over		
ชาย	135,244	5,694	8,219	10,599	14,187	17,933	18,388	16,584	14,374	11,363	8,346	5,177	4,380	Male	
เกษตรกรรม การป่าไม้ และการประมง	109,480	5,003	6,052	7,943	10,930	14,039	14,567	13,087	11,459	9,739	7,658	4,863	4,141	Agriculture, forestry and fishing	
การทำเหมืองแร่ และเหมืองหิน	39	2	1	2	4	6	7	7	1	5	4	-	-	Mining and quarrying	
การผลิต	1,609	50	140	229	251	237	229	146	104	73	62	40	49	Manufacturing	
การไฟฟ้า ก๊าซ ไอน้ำ และระบบปรับอากาศ	106	4	6	9	16	21	26	13	7	3	1	-	-	Electricity, gas, steam and air conditioning supply	
การจัดการน้ำ การจัดการ และการบำบัดน้ำเสีย ของเสีย และสิ่งปฏิกูล	31	-	1	2	6	3	6	6	5	2	-	-	-	Water supply; sewerage, waste management and remediation activities	
การก่อสร้าง	4,252	177	317	452	644	831	758	579	291	120	55	17	10	Construction	
การขายส่งและการขายปลีก การซ่อมยานยนต์และจักรยานยนต์	4,116	156	280	472	580	619	602	440	339	250	188	103	87	Wholesale and retail trade; repair of motor vehicles motorcycles	
การขนส่ง และสถานที่เก็บสินค้า	819	8	29	61	78	111	141	119	100	76	57	27	13	Transportation and storage	
ที่พักแรมและบริการด้านอาหาร	799	39	51	87	93	111	111	93	98	51	37	18	8	Accommodation and food service activities	
ข้อมูลข่าวสารและการสื่อสาร	45	-	2	8	3	10	9	7	1	1	2	-	-	Information and communication	
กิจกรรมทางการเงินและการประกันภัย	113	-	1	17	10	20	28	18	3	9	1	1	2	Financial and insurance activities	
กิจกรรมอสังหาริมทรัพย์	3	-	-	-	2	1	-	-	-	-	-	-	-	Real estate activities	
กิจกรรมทางวิชาชีพ วิทยาศาสตร์ และเทคนิค	58	2	5	3	12	5	7	8	8	7	1	-	-	Professional, scientific and technical activities	
กิจกรรมการบริหาร และการบริการสนับสนุน	33	1	1	9	7	3	1	5	-	2	-	1	1	Administrative and support service activities	
การบริหารราชการ การป้องกันประเทศ และการประกันสังคมภาคบังคับ	5,816	25	842	347	393	680	867	989	979	498	146	39	10	Public administration and defence; compulsory social security	
การศึกษา	2,628	1	76	230	250	289	237	532	642	329	32	7	4	Education	
กิจกรรมด้านสุขภาพและงานสังคมสงเคราะห์	448	2	29	58	72	83	69	67	44	22	1	1	-	Human health and social work activities	
ศิลปะ ความบันเทิง และนันทนาการ	35	-	-	12	7	5	5	1	5	1	-	-	-	Arts, entertainment and recreation	
กิจกรรมบริการด้านอื่น ๆ	349	7	27	43	50	54	55	34	22	15	8	24	10	Other service activities	
กิจกรรมการจ้างงานในครัวเรือนส่วนบุคคล กิจกรรมการผลิตสินค้าและบริการ ที่ทำขึ้นเองเพื่อใช้ในครัวเรือน ซึ่งไม่สามารถ จำแนกกิจกรรมได้อย่างชัดเจน	2,272	155	204	281	336	346	329	237	170	102	68	23	22	Activities of households as employers; undifferentiated goods and services-producing activities of households for own use	
กิจกรรมขององค์การระหว่างประเทศ และภาคีสมาชิก	-	-	-	-	-	-	-	-	-	-	-	-	-	Activities of extraterritorial organizations and bodies	
ไม่ทราบ	2,192	60	156	332	442	461	335	196	95	56	26	13	22	Unknown	

ตารางที่ 15 ประชากรอายุ 15 ปีขึ้นไปทำงานในรอบปี จำแนกตามหมวดอุตสาหกรรม กลุ่มอายุ เพศ และเขตการปกครอง (ต่อ)

Table 15 Usually economically active population 15 years of age and over by industry, age group, sex and area (Contd.)

หมวดอุตสาหกรรม เพศ และเขตการปกครอง	รวม Total	กลุ่มอายุ Age group													Major industry group, sex and area
		15 - 19	20 - 24	25 - 29	30 - 34	35 - 39	40 - 44	45 - 49	50 - 54	55 - 59	60 - 64	65 - 69	70 ขึ้นไป and over		
หญิง	137,690	4,383	7,251	10,758	15,379	19,080	19,446	16,961	14,989	11,794	8,447	4,971	4,233	Female	
เกษตรกรรม การป่าไม้ และการประมง	119,326	3,958	5,941	8,543	12,568	16,058	16,617	14,659	13,354	10,876	8,002	4,715	4,035	Agriculture, forestry and fishing	
การทำเหมืองแร่ และเหมืองหิน	22	3	1	1	1	2	2	6	-	2	2	-	-	- Mining and quarrying	
การผลิต	1,795	41	125	172	302	333	264	151	136	91	67	54	60	Manufacturing	
การไฟฟ้า ก๊าซ ไอน้ำ และระบบปรับอากาศ	9	-	-	3	-	2	2	1	-	-	-	-	-	- Electricity, gas, steam and air conditioning supply	
การจัดการน้ำ การจัดการ และการบำบัดน้ำเสีย ของเสีย และสิ่งปฏิกูล	14	-	2	1	5	1	4	1	-	-	-	-	-	- Water supply; sewerage, waste management and remediation activities	
การก่อสร้าง	735	33	64	83	118	134	121	93	43	25	10	7	3	Construction	
การขายส่งและการขายปลีก การซ่อมยานยนต์และจักรยานยนต์	4,699	120	339	457	567	744	713	563	451	344	203	111	85	Wholesale and retail trade; repair of motor vehicles motorcycles	
การขนส่ง และสถานที่เก็บสินค้า	81	1	7	13	7	21	14	9	5	2	1	1	-	- Transportation and storage	
ที่พักแรมและบริการด้านอาหาร	2,040	60	139	189	271	311	393	289	186	105	53	32	13	Accommodation and food service activities	
ข้อมูลข่าวสารและการสื่อสาร	37	1	4	9	2	8	7	5	1	-	-	-	-	- Information and communication	
กิจกรรมทางการเงินและการประกันภัย	175	-	23	45	31	31	22	10	9	1	1	-	-	- Financial and insurance activities	
กิจกรรมอสังหาริมทรัพย์	32	5	-	1	6	8	8	1	1	1	1	-	-	- Real estate activities	
กิจกรรมทางวิชาชีพ วิทยาศาสตร์ และเทคนิค	36	-	8	5	9	6	2	6	-	-	-	-	-	- Professional, scientific and technical activities	
กิจกรรมการบริหาร และการบริการสนับสนุน	24	2	1	3	7	6	1	2	1	-	-	-	-	- Administrative and support service activities	
การบริหารราชการ การป้องกันประเทศ และการประกันสังคมภาคบังคับ	1,427	3	83	239	320	256	236	157	93	31	9	-	-	- Public administration and defence; compulsory social security	
การศึกษา	3,002	5	156	426	492	439	366	509	448	153	6	2	-	- Education	
กิจกรรมด้านสุขภาพและงานสังคมสงเคราะห์	1,398	6	108	204	266	241	238	217	83	27	5	1	1	Human health and social work activities	
ศิลปะ ความบันเทิง และนันทนาการ	23	5	2	5	5	2	2	1	-	1	-	-	-	- Arts, entertainment and recreation	
กิจกรรมบริการด้านอื่น ๆ	333	8	20	40	54	64	79	45	13	5	1	4	1	Other service activities	
กิจกรรมการจ้างงานในครัวเรือนส่วนบุคคล กิจกรรมการผลิตสินค้าและบริการ ที่ทำขึ้นเองเพื่อใช้ในครัวเรือน ซึ่งไม่สามารถ จำแนกกิจกรรมได้อย่างชัดเจน	1,595	77	145	174	188	265	262	180	113	90	60	23	18	Activities of households as employers; undifferentiated goods and services-producing activities of households for own use	
กิจกรรมขององค์การระหว่างประเทศ และภาคีสมาชิก	-	-	-	-	-	-	-	-	-	-	-	-	-	- Activities of extraterritorial organizations and bodies	
ไม่ทราบ	886	53	83	145	160	148	92	56	50	38	24	21	16	Unknown	

ตารางที่ 16 ประชากรอายุ 15 ปีขึ้นไปทำงานในรอบปี จำแนกตามสถานภาพการทำงาน กลุ่มอายุ เพศ และเขตการปกครอง

Table 16 Usually economically active population 15 years of age and over by work status, age group, sex and area

กลุ่มอายุ เพศ และเขตการปกครอง	รวม Total	สถานภาพการทำงาน Work status							สมาชิกของ การรวมกลุ่ม Member of producer's cooperatives	ไม่ทราบ Unknown	Age group, sex and area
		นายจ้าง Employer	ผู้ประกอบการ ธุรกิจส่วนตัว โดยไม่มีลูกจ้าง Own account worker	ผู้ช่วยธุรกิจ ในครัวเรือน โดยไม่ได้รับค่าจ้าง Unpaid family worker	ลูกจ้าง Employee			เอกชน Private employee			
					รัฐบาล Government employee	รัฐวิสาหกิจ Government enterprise	เอกชน Private employee				
ยอดรวม	340,756	1,622	141,435	145,045	26,814	1,012	23,748	260	821	Total	
15 - 19	11,780	12	653	9,771	64	8	1,195	9	67	15 - 19	
20 - 24	18,997	36	1,691	12,828	1,737	64	2,568	21	52	20 - 24	
25 - 29	27,103	78	4,394	16,058	2,774	136	3,553	23	87	25 - 29	
30 - 34	37,078	166	10,016	19,209	3,388	130	4,032	42	96	30 - 34	
35 - 39	46,342	244	17,511	20,334	3,829	149	4,098	32	146	35 - 39	
40 - 44	47,341	280	21,259	18,254	3,865	174	3,354	34	123	40 - 44	
45 - 49	42,481	259	20,492	14,723	4,464	169	2,249	33	91	45 - 49	
50 - 54	37,165	190	18,905	12,340	4,231	114	1,298	33	52	50 - 54	
55 - 59	29,005	143	16,730	9,296	2,029	47	704	12	43	55 - 59	
60 - 64	20,745	122	13,357	6,448	326	14	436	10	32	60 - 64	
65 - 69	12,342	49	8,624	3,413	79	5	156	5	11	65 - 69	
70 ขึ้นไป	10,378	42	7,803	2,371	27	2	106	6	22	70 and over	

ตารางที่ 16 ประชากรอายุ 15 ปีขึ้นไปทำงานในรอบปี จำแนกตามสถานภาพการทำงาน กลุ่มอายุ เพศ และเขตการปกครอง (ต่อ)

Table 16 Usually economically active population 15 years of age and over by work status, age group, sex and area (Contd.)

กลุ่มอายุ เพศ และเขตการปกครอง	รวม Total	สถานภาพการทำงาน Work status							สมาชิกของ การรวมกลุ่ม Member of producer's cooperatives	ไม่ทราบ Unknown	Age group, sex and area
		นายจ้าง Employer	ผู้ประกอบการ ธุรกิจส่วนตัว โดยไม่มีลูกจ้าง Own account worker	ผู้ช่วยธุรกิจ ในครัวเรือน โดยไม่ได้รับค่าจ้าง Unpaid family worker	ลูกจ้าง Employee			เอกชน Private employee			
					รัฐบาล Government employee	รัฐวิสาหกิจ Government enterprise	เอกชน Private employee				
ชาย	169,139	1,104	87,739	48,274	15,427	692	15,279	132	491	Male	
15 - 19	6,640	6	330	5,463	44	2	750	9	36	15 - 19	
20 - 24	9,931	23	868	6,383	1,131	33	1,450	14	28	20 - 24	
25 - 29	13,372	46	2,396	7,388	1,186	72	2,223	14	48	25 - 29	
30 - 34	17,970	111	5,762	7,849	1,477	80	2,602	24	64	30 - 34	
35 - 39	22,521	170	10,466	6,977	1,981	105	2,710	21	91	35 - 39	
40 - 44	23,202	193	13,336	4,945	2,257	129	2,243	17	82	40 - 44	
45 - 49	21,040	174	13,163	3,252	2,710	120	1,558	10	53	45 - 49	
50 - 54	18,322	130	12,119	2,264	2,825	94	841	14	34	50 - 54	
55 - 59	14,260	100	10,678	1,511	1,447	36	466	5	18	55 - 59	
60 - 64	10,310	91	8,554	1,067	279	14	281	3	20	60 - 64	
65 - 69	6,291	37	5,408	680	68	4	89	3	4	65 - 69	
70 ขึ้นไป	5,281	24	4,660	494	22	1	66	-	13	70 and over	



ตารางที่ 16 ประชากรอายุ 15 ปีขึ้นไปทำงานในรอบปี จำแนกตามสถานภาพการทำงาน กลุ่มอายุ เพศ และเขตการปกครอง (ต่อ)

Table 16 Usually economically active population 15 years of age and over by work status, age group, sex and area (Contd.)

กลุ่มอายุ เพศ และเขตการปกครอง	รวม Total	สถานภาพการทำงาน Work status							สมาชิกของ การรวมกลุ่ม Member of producer's cooperatives	ไม่ทราบ Unknown	Age group, sex and area
		นายจ้าง Employer	ผู้ประกอบการ ธุรกิจส่วนตัว โดยไม่มีลูกจ้าง Own account worker	ผู้ช่วยธุรกิจ ในครัวเรือน โดยไม่ได้รับค่าจ้าง Unpaid family worker	ลูกจ้าง รัฐบาล Government employee	ลูกจ้าง รัฐวิสาหกิจ Government enterprise	เอกชน Private employee				
หญิง	171,617	518	53,696	96,771	11,387	320	8,468	128	330	Female	
15 - 19	5,140	6	324	4,308	20	6	445	-	31	15 - 19	
20 - 24	9,066	13	823	6,445	606	30	1,118	8	24	20 - 24	
25 - 29	13,731	32	1,998	8,670	1,588	65	1,330	9	39	25 - 29	
30 - 34	19,108	54	4,254	11,359	1,911	50	1,430	18	32	30 - 34	
35 - 39	23,821	74	7,045	13,357	1,848	43	1,388	12	54	35 - 39	
40 - 44	24,140	87	7,923	13,309	1,608	45	1,110	17	41	40 - 44	
45 - 49	21,440	85	7,329	11,471	1,754	48	691	24	38	45 - 49	
50 - 54	18,843	60	6,786	10,076	1,406	20	458	19	18	50 - 54	
55 - 59	14,745	44	6,053	7,786	582	11	238	7	25	55 - 59	
60 - 64	10,436	31	4,804	5,380	47	-	154	7	12	60 - 64	
65 - 69	6,050	12	3,216	2,733	11	1	67	2	7	65 - 69	
70 ขึ้นไป	5,097	18	3,143	1,877	5	1	40	6	9	70 and over	

ตารางที่ 16 ประชากรอายุ 15 ปีขึ้นไปทำงานในรอบปี จำแนกตามสถานภาพการทำงาน กลุ่มอายุ เพศ และเขตการปกครอง (ต่อ)

Table 16 Usually economically active population 15 years of age and over by work status, age group, sex and area (Contd.)

กลุ่มอายุ เพศ และเขตการปกครอง	รวม Total	สถานภาพการทำงาน Work status							สมาชิกของ การรวมกลุ่ม Member of producer's cooperatives	ไม่ทราบ Unknown	Age group, sex and area
		นายจ้าง Employer	ผู้ประกอบการ ธุรกิจส่วนตัว โดยไม่มีลูกจ้าง Own account worker	ผู้ช่วยธุรกิจ ในครัวเรือน โดยไม่ได้รับค่าจ้าง Unpaid family worker	ลูกจ้าง รัฐบาล Government employee	ลูกจ้าง รัฐวิสาหกิจ Government enterprise	เอกชน Private employee				
ในเขตเทศบาล	67,822	919	25,579	20,044	11,988	545	8,440	92	214	Municipal area	
15 - 19	1,703	3	150	1,046	23	4	468	5	5	15 - 19	
20 - 24	3,527	21	390	1,626	451	30	985	8	14	20 - 24	
25 - 29	5,746	42	957	2,117	1,240	68	1,286	7	30	25 - 29	
30 - 34	7,512	100	1,809	2,612	1,573	62	1,318	15	23	30 - 34	
35 - 39	9,328	130	3,040	2,872	1,846	68	1,322	7	43	35 - 39	
40 - 44	9,507	150	3,699	2,562	1,827	84	1,143	13	29	40 - 44	
45 - 49	8,936	148	3,706	2,185	1,972	102	786	12	25	45 - 49	
50 - 54	7,802	115	3,359	1,753	1,932	78	538	10	16	50 - 54	
55 - 59	5,847	80	3,095	1,371	957	34	287	7	15	55 - 59	
60 - 64	3,953	77	2,508	1,027	127	13	190	4	6	60 - 64	
65 - 69	2,194	35	1,528	526	30	1	68	3	3	65 - 69	
70 ขึ้นไป	1,765	18	1,337	345	10	1	49	1	4	70 and over	

ตารางที่ 16 ประชากรอายุ 15 ปีขึ้นไปทำงานในรอบปี จำแนกตามสถานภาพการทำงาน กลุ่มอายุ เพศ และเขตการปกครอง (ต่อ)

Table 16 Usually economically active population 15 years of age and over by work status, age group, sex and area (Contd.)

กลุ่มอายุ เพศ และเขตการปกครอง	รวม Total	สถานภาพการทำงาน Work status							สมาชิกของ การรวมกลุ่ม Member of producer's cooperatives	ไม่ทราบ Unknown	Age group, sex and area
		นายจ้าง Employer	ผู้ประกอบการ ธุรกิจส่วนตัว โดยไม่มีลูกจ้าง Own account worker	ผู้ช่วยธุรกิจ ในครัวเรือน โดยไม่ได้รับค่าจ้าง Unpaid family worker	ลูกจ้าง รัฐบาล Government employee	ลูกจ้าง รัฐวิสาหกิจ Government enterprise	เอกชน Private employee				
ชาย	33,895	628	14,590	6,773	6,407	360	4,983	40	114	Male	
15 - 19	945	-	81	585	15	1	255	5	4	15 - 19	
20 - 24	1,711	11	216	781	187	15	487	6	7	20 - 24	
25 - 29	2,773	25	494	928	529	34	741	4	19	25 - 29	
30 - 34	3,783	71	998	1,130	737	35	796	5	11	30 - 34	
35 - 39	4,588	94	1,683	1,016	933	44	793	4	21	35 - 39	
40 - 44	4,814	101	2,125	758	1,052	59	694	5	19	40 - 44	
45 - 49	4,457	98	2,118	558	1,097	68	502	3	13	45 - 49	
50 - 54	3,948	82	1,921	400	1,144	64	325	3	9	50 - 54	
55 - 59	2,897	58	1,771	264	585	23	187	3	5	55 - 59	
60 - 64	1,964	54	1,486	181	97	13	128	1	4	60 - 64	
65 - 69	1,115	26	907	112	25	1	41	1	1	65 - 69	
70 ขึ้นไป	901	9	789	61	6	1	33	-	1	70 and over	

ตารางที่ 16 ประชากรอายุ 15 ปีขึ้นไปทำงานในรอบปี จำแนกตามสถานภาพการทำงาน กลุ่มอายุ เพศ และเขตการปกครอง (ต่อ)

Table 16 Usually economically active population 15 years of age and over by work status, age group, sex and area (Contd.)

กลุ่มอายุ เพศ และเขตการปกครอง	รวม Total	สถานภาพการทำงาน Work status							สมาชิกของ การรวมกลุ่ม Member of producer's cooperatives	ไม่ทราบ Unknown	Age group, sex and area
		นายจ้าง Employer	ผู้ประกอบการ ธุรกิจส่วนตัว โดยไม่มีลูกจ้าง Own account worker	ผู้ช่วยธุรกิจ ในครัวเรือน โดยไม่ได้รับค่าจ้าง Unpaid family worker	ลูกจ้าง รัฐบาล Government employee	ลูกจ้าง รัฐวิสาหกิจ Government enterprise	เอกชน Private employee				
หญิง	33,927	291	10,990	13,271	5,581	185	3,458	51	100	Female	
15 - 19	758	3	70	461	8	2	213	-	1	15 - 19	
20 - 24	1,816	10	174	845	264	15	498	3	7	20 - 24	
25 - 29	2,973	17	464	1,189	711	33	545	3	11	25 - 29	
30 - 34	3,729	29	811	1,482	836	28	522	10	12	30 - 34	
35 - 39	4,741	36	1,357	1,856	914	24	529	2	22	35 - 39	
40 - 44	4,693	48	1,574	1,805	776	25	448	8	10	40 - 44	
45 - 49	4,480	51	1,588	1,627	875	33	283	10	12	45 - 49	
50 - 54	3,854	33	1,438	1,353	788	14	213	7	7	50 - 54	
55 - 59	2,951	23	1,324	1,108	371	11	100	4	10	55 - 59	
60 - 64	1,989	23	1,022	847	31	-	62	3	3	60 - 64	
65 - 69	1,080	9	622	414	5	-	27	1	1	65 - 69	
70 ขึ้นไป	864	9	547	284	4	-	17	1	3	70 and over	

ตารางที่ 16 ประชากรอายุ 15 ปีขึ้นไปทำงานในรอบปี จำแนกตามสถานภาพการทำงาน กลุ่มอายุ เพศ และเขตการปกครอง (ต่อ)

Table 16 Usually economically active population 15 years of age and over by work status, age group, sex and area (Contd.)

กลุ่มอายุ เพศ และเขตการปกครอง	รวม Total	สถานภาพการทำงาน Work status							สมาชิกของ การรวมกลุ่ม Member of producer's cooperatives	ไม่ทราบ Unknown	Age group, sex and area
		นายจ้าง Employer	ผู้ประกอบการ ธุรกิจส่วนตัว โดยไม่มีลูกจ้าง Own account worker	ผู้ช่วยธุรกิจ ในครัวเรือน โดยไม่ได้รับค่าจ้าง Unpaid family worker	ลูกจ้าง Employee			เอกชน Private employee			
					รัฐบาล Government employee	รัฐวิสาหกิจ Government enterprise	เอกชน Private employee				
นอกเขตเทศบาล	272,934	702	115,856	125,001	14,826	467	15,307	168	607	Non-municipal area	
15 - 19	10,077	9	503	8,726	42	5	727	4	62	15 - 19	
20 - 24	15,470	15	1,300	11,201	1,286	34	1,583	13	38	20 - 24	
25 - 29	21,357	36	3,437	13,941	1,535	69	2,267	16	56	25 - 29	
30 - 34	29,566	66	8,207	16,596	1,815	68	2,714	27	73	30 - 34	
35 - 39	37,013	114	14,471	17,462	1,982	81	2,776	26	102	35 - 39	
40 - 44	37,834	130	17,559	15,691	2,038	90	2,211	21	94	40 - 44	
45 - 49	33,544	111	16,786	12,538	2,492	67	1,463	21	66	45 - 49	
50 - 54	29,363	75	15,546	10,587	2,300	36	760	24	36	50 - 54	
55 - 59	23,157	63	13,635	7,925	1,072	13	417	5	28	55 - 59	
60 - 64	16,793	46	10,850	5,420	199	1	246	6	25	60 - 64	
65 - 69	10,147	14	7,096	2,887	49	3	88	2	8	65 - 69	
70 ขึ้นไป	8,613	24	6,466	2,026	17	1	57	5	18	70 and over	

ตารางที่ 16 ประชากรอายุ 15 ปีขึ้นไปทำงานในรอบปี จำแนกตามสถานภาพการทำงาน กลุ่มอายุ เพศ และเขตการปกครอง (ต่อ)

Table 16 Usually economically active population 15 years of age and over by work status, age group, sex and area (Contd.)

กลุ่มอายุ เพศ และเขตการปกครอง	รวม Total	สถานภาพการทำงาน Work status							สมาชิกของ การรวมกลุ่ม Member of producer's cooperatives	ไม่ทราบ Unknown	Age group, sex and area
		นายจ้าง Employer	ผู้ประกอบการ ธุรกิจส่วนตัว โดยไม่มีลูกจ้าง Own account worker	ผู้ช่วยธุรกิจ ในครัวเรือน โดยไม่ได้รับค่าจ้าง Unpaid family worker	ลูกจ้าง Employee			เอกชน Private employee			
					รัฐบาล Government employee	รัฐวิสาหกิจ Government enterprise	เอกชน Private employee				
ชาย	135,244	475	73,149	41,501	9,020	332	10,296	92	378	Male	
15 - 19	5,694	6	249	4,879	29	1	495	4	32	15 - 19	
20 - 24	8,219	12	652	5,602	944	18	963	8	21	20 - 24	
25 - 29	10,599	21	1,903	6,460	657	37	1,482	10	29	25 - 29	
30 - 34	14,187	41	4,764	6,719	740	46	1,806	19	53	30 - 34	
35 - 39	17,933	76	8,783	5,961	1,048	62	1,917	16	70	35 - 39	
40 - 44	18,388	91	11,210	4,187	1,206	70	1,549	12	63	40 - 44	
45 - 49	16,584	76	11,045	2,695	1,613	52	1,055	7	41	45 - 49	
50 - 54	14,374	48	10,198	1,864	1,682	30	515	12	25	50 - 54	
55 - 59	11,363	42	8,907	1,247	861	13	279	2	13	55 - 59	
60 - 64	8,346	37	7,068	887	183	1	153	1	16	60 - 64	
65 - 69	5,177	10	4,502	568	43	2	48	1	2	65 - 69	
70 ขึ้นไป	4,380	15	3,871	433	15	-	34	-	12	70 and over	

ตารางที่ 16 ประชากรอายุ 15 ปีขึ้นไปทำงานในรอบปี จำแนกตามสถานภาพการทำงาน กลุ่มอายุ เพศ และเขตการปกครอง (ต่อ)

Table 16 Usually economically active population 15 years of age and over by work status, age group, sex and area (Contd.)

กลุ่มอายุ เพศ และเขตการปกครอง	รวม Total	สถานภาพการทำงาน Work status							สมาชิกของ การรวมกลุ่ม Member of producer's cooperatives	ไม่ทราบ Unknown	Age group, sex and area
		นายจ้าง Employer	ผู้ประกอบการ ธุรกิจส่วนตัว โดยไม่มีลูกจ้าง Own account worker	ผู้ช่วยธุรกิจ ในครัวเรือน โดยไม่ได้รับค่าจ้าง Unpaid family worker	ลูกจ้าง รัฐบาล Government employee	ลูกจ้าง รัฐวิสาหกิจ Government enterprise	เอกชน Private employee				
หญิง	137,690	227	42,707	83,500	5,805	135	5,011	76	229	Female	
15 - 19	4,383	4	254	3,847	12	4	232	-	30	15 - 19	
20 - 24	7,251	4	648	5,600	342	15	620	5	17	20 - 24	
25 - 29	10,758	15	1,534	7,481	878	31	785	6	28	25 - 29	
30 - 34	15,379	25	3,443	9,877	1,076	22	908	8	20	30 - 34	
35 - 39	19,080	38	5,688	11,501	934	19	859	9	32	35 - 39	
40 - 44	19,446	39	6,349	11,504	832	20	662	9	30	40 - 44	
45 - 49	16,961	35	5,741	9,843	879	15	408	14	25	45 - 49	
50 - 54	14,989	27	5,348	8,723	618	6	245	12	10	50 - 54	
55 - 59	11,794	21	4,729	6,678	211	-	138	2	15	55 - 59	
60 - 64	8,447	8	3,782	4,533	16	-	93	5	9	60 - 64	
65 - 69	4,971	3	2,595	2,319	6	1	40	1	6	65 - 69	
70 ขึ้นไป	4,233	9	2,595	1,593	1	1	23	5	6	70 and over	

ตารางที่ 17 ประชากร จำแนกตามสถานที่เกิด เพศ และเขตการปกครอง

Table 17 Population by place of birth, sex and area

สถานที่เกิด	ประชากร Population			ในเขตเทศบาล Municipal area			นอกเขตเทศบาล Non-municipal area			Place of birth
	รวม	ชาย	หญิง	รวม	ชาย	หญิง	รวม	ชาย	หญิง	
	Total	Male	Female	Total	Male	Female	Total	Male	Female	
ยอดรวม	583,726	285,699	298,027	123,721	59,683	64,038	460,005	226,016	233,990	Total
เกิดในประเทศ	577,533	283,549	293,983	121,715	58,982	62,733	455,817	224,567	231,250	Native Born
กรุงเทพมหานคร	2,483	1,369	1,114	827	485	343	1,656	884	771	Bangkok Metropolis
กาญจนบุรี	108	60	48	33	21	12	75	39	36	Kanchanaburi
จันทบุรี	103	69	34	31	19	12	72	50	22	Chanthaburi
ฉะเชิงเทรา	109	73	36	36	32	4	73	41	32	Chachoengsao
ชลบุรี	407	238	169	122	91	31	285	147	138	Chon Buri
ชัยนาท	98	54	44	32	21	11	65	33	33	Chai Nat
ตราด	35	27	8	13	10	2	22	16	6	Trat
นครนายก	43	27	16	15	8	7	28	19	9	Nakhon Nayok
นครปฐม	182	102	79	80	50	29	102	52	50	Nakhon Pathom
นนทบุรี	121	77	43	49	33	15	72	44	28	Nonthaburi
ปทุมธานี	126	61	65	35	18	17	91	43	48	Pathum Thani
ประจวบคีรีขันธ์	44	28	16	14	6	8	30	22	8	Prachuap Khiri Khan
ปราจีนบุรี	182	102	81	50	26	24	133	76	57	Prachin Buri
พระนครศรีอยุธยา	136	83	54	60	39	21	77	44	33	Phra Nakhon Si Ayutthaya
เพชรบุรี	72	42	30	36	25	11	36	16	20	Phetchaburi
ระยอง	130	75	55	36	20	16	95	56	39	Rayong
ราชบุรี	115	68	47	39	24	15	76	44	32	Ratchaburi
ลพบุรี	146	97	48	54	36	19	92	62	30	Lop Buri
สมุทรปราการ	345	203	142	114	71	42	231	131	100	Samut Prakarn



ตารางที่ 17 ประชากร จำแนกตามสถานที่เกิด เพศ และเขตการปกครอง (ต่อ)

Table 17 Population by place of birth, sex and area (Contd.)

สถานที่เกิด	ประชากร Population			ในเขตเทศบาล Municipal area			นอกเขตเทศบาล Non-municipal area			Place of birth
	รวม	ชาย	หญิง	รวม	ชาย	หญิง	รวม	ชาย	หญิง	
	Total	Male	Female	Total	Male	Female	Total	Male	Female	
สมุทรสงคราม	31	24	7	15	13	3	16	12	5	Samut Songkhram
สมุทรสาคร	181	92	89	30	20	10	151	72	79	Samut Sakhon
สระแก้ว	26	11	15	4	1	2	22	9	13	Sa Kaeo
สระบุรี	110	67	44	35	21	14	75	45	30	Saraburi
สิงห์บุรี	68	46	22	32	24	8	36	22	14	Sing Buri
สุพรรณบุรี	116	79	37	41	33	8	75	46	29	Suphanburi
อ่างทอง	49	36	12	17	12	5	31	24	7	Ang Thong
กำแพงเพชร	126	72	55	35	21	14	92	51	41	Kamphaeng Phet
เชียงใหม่	201	114	87	63	33	30	138	81	57	Chiang Rai
เชียงใหม่	106	62	45	48	20	28	58	42	16	Chiang Mai
ตาก	63	37	26	16	12	4	46	24	22	Tak
นครสวรรค์	212	126	86	80	46	34	132	80	51	Nakhon Sawan
น่าน	54	31	23	13	5	8	41	26	15	Nan
พะเยา	77	46	31	20	7	13	56	39	18	Phayao
พิจิตร	106	68	38	41	29	11	65	38	27	Phichit
พิษณุโลก	166	93	73	63	34	29	103	59	44	Phitsanulok
เพชรบูรณ์	232	127	105	71	40	31	160	87	73	Phetchabun
แพร่	86	61	25	46	33	13	40	28	13	Phrae
แม่ฮ่องสอน	24	12	12	7	1	5	17	10	7	Mae Hong Son
ลำปาง	75	35	40	29	6	23	46	29	17	Lampang
ลำพูน	35	20	14	10	5	5	24	15	9	Lamphun

ตารางที่ 17 ประชากร จำแนกตามสถานที่เกิด เพศ และเขตการปกครอง (ต่อ)

Table 17 Population by place of birth, sex and area (Contd.)

สถานที่เกิด	ประชากร Population			ในเขตเทศบาล Municipal area			นอกเขตเทศบาล Non-municipal area			Place of birth
	รวม	ชาย	หญิง	รวม	ชาย	หญิง	รวม	ชาย	หญิง	
	Total	Male	Female	Total	Male	Female	Total	Male	Female	
สุโขทัย	99	63	36	35	21	14	63	41	22	Sukhothai
อุดรดิตถ์	91	50	41	32	18	14	59	31	28	Uttaradit
อุทัยธานี	66	44	22	32	22	10	34	22	12	Uthai Thani
กาฬสินธุ์	1,779	1,012	768	435	259	176	1,345	753	592	Kalasin
ขอนแก่น	1,796	1,119	678	508	344	163	1,289	774	514	Khon kaen
ชัยภูมิ	421	254	167	109	73	37	312	181	131	Chaiyaphum
นครพนม	543,567	264,656	278,912	112,134	53,612	58,523	431,433	211,044	220,389	Nakhon phanom
นครราชสีมา	969	601	368	301	192	109	668	409	259	Nakhon Ratchasima
บุรีรัมย์	575	360	215	141	94	47	434	266	168	Buri Ram
มหาสารคาม	776	509	267	225	153	72	551	356	195	Maha Sarakham
มุกดาหาร	1,636	845	791	524	222	303	1,112	623	489	Mukdahan
ยโสธร	185	101	85	61	29	33	124	72	52	Yasothon
ร้อยเอ็ด	1,370	802	568	422	244	178	949	558	390	Roi Et
เลย	377	214	163	98	52	46	279	162	117	Loei
ศรีสะเกษ	783	437	347	152	94	58	631	343	288	Si Sa Ket
สกลนคร	6,218	3,114	3,104	1,865	867	998	4,353	2,246	2,106	Sakon Nakhon
สุรินทร์	479	258	221	112	63	49	368	195	173	Surin
หนองคาย	2,194	1,156	1,038	486	240	246	1,708	916	792	Nong Khai
อุดรธานี	2,648	1,496	1,152	564	335	229	2,083	1,161	922	Udon Thani
อุบลราชธานี	3,460	1,839	1,621	742	387	356	2,718	1,452	1,266	Ubon Ratchathani
หนองบัวลำภู	29	14	14	6	4	3	23	11	12	Nong Bua Lamphu

ตารางที่ 17 ประชากร จำแนกตามสถานที่เกิด เพศ และเขตการปกครอง (ต่อ)

Table 17 Population by place of birth, sex and area (Contd.)

สถานที่เกิด	ประชากร Population			ในเขตเทศบาล Municipal area			นอกเขตเทศบาล Non-municipal area			Place of birth
	รวม	ชาย	หญิง	รวม	ชาย	หญิง	รวม	ชาย	หญิง	
	Total	Male	Female	Total	Male	Female	Total	Male	Female	
อำนาจเจริญ	23	13	11	4	1	3	20	12	8	Amnat Charoen
กระบี่	53	23	30	13	9	4	40	14	27	Krabi
ชุมพร	55	31	24	20	14	6	35	17	17	Chumphon
ตรัง	51	25	26	16	11	5	34	14	20	Trang
นครศรีธรรมราช	150	106	45	69	50	20	81	56	25	Nakhon Si Thammarat
นราธิวาส	16	10	6	11	8	4	5	2	2	Narathiwat
ปัตตานี	19	7	12	9	1	8	10	6	5	Pattani
พังงา	29	14	15	18	9	9	11	6	6	Phangnga
พัทลุง	37	22	16	16	10	6	21	12	9	Phatthalung
ภูเก็ต	87	47	40	32	16	16	55	31	24	Phuket
ยะลา	21	11	9	7	4	2	14	7	7	Yala
ระนอง	9	3	6	3	3	-	6	-	6	Ranong
สงขลา	110	58	51	46	27	19	64	31	33	Songkhla
สตูล	17	12	5	9	4	5	8	8	-	Satun
สุราษฎร์ธานี	205	111	94	61	36	26	144	75	69	Surat Thani
ไม่ทราบจังหวัด	5	3	1	4	2	1	1	1	-	Unknown province
<b>เกิดต่างประเทศ</b>	<b>6,135</b>	<b>2,117</b>	<b>4,018</b>	<b>1,992</b>	<b>694</b>	<b>1,298</b>	<b>4,143</b>	<b>1,423</b>	<b>2,720</b>	<b>Foreign Born</b>
อื่น ๆ	-	-	-	-	-	-	-	-	-	Others
ไม่ทราบประเทศ	-	-	-	-	-	-	-	-	-	Unknown country
<b>ไม่ทราบ</b>	<b>58</b>	<b>32</b>	<b>26</b>	<b>13</b>	<b>6</b>	<b>6</b>	<b>45</b>	<b>25</b>	<b>20</b>	<b>Unknown</b>

ตารางที่ 18 ประชากร จำแนกตามลักษณะการย้ายถิ่น เพศ และเขตการปกครอง

Table 18 Population by migrated sex and area

ลักษณะการย้ายถิ่น	ประชากร Population			ในเขตเทศบาล Municipal area			นอกเขตเทศบาล Non-municipal area			Migration
	รวม	ชาย	หญิง	รวม	ชาย	หญิง	รวม	ชาย	หญิง	
	Total	Male	Female	Total	Male	Female	Total	Male	Female	
ยอดรวม	583,726	285,699	298,027	123,721	59,683	64,038	460,005	226,016	233,990	Total
ผู้ที่อาศัยอยู่ในจังหวัดที่เกิดใน พ.ศ. 2553	543,567	264,656	278,912	112,134	53,612	58,523	431,433	211,044	220,389	Living in province of birth in 2010
ไม่เคยย้ายถิ่นตั้งแต่ พ.ศ. 2548	533,240	258,783	274,458	108,946	52,138	56,808	424,294	206,644	217,650	Has not migrated since 2005
ย้ายถิ่นตั้งแต่ พ.ศ. 2548	10,327	5,873	4,454	3,188	1,473	1,715	7,139	4,399	2,739	Migrated since 2005
ย้ายภายในจังหวัด	6,637	4,069	2,569	2,157	989	1,167	4,481	3,079	1,401	Migrated within province
ย้ายมาจากจังหวัดอื่น	1,423	695	727	522	234	288	901	462	439	Migrated from other province
ย้ายมาจากต่างประเทศ	24	6	18	13	3	10	12	4	8	Migrated from abroad
ไม่ทราบว่าย้ายมาจากไหน	2,243	1,103	1,140	497	248	249	1,746	855	891	Migrated from unknown
ไม่ทราบว่าย้ายถิ่นหรือไม่	-	-	-	-	-	-	-	-	-	Unknown
ผู้ที่ไม่อาศัยอยู่ในจังหวัดที่เกิดใน พ.ศ. 2553	33,960	18,890	15,070	9,577	5,368	4,210	24,383	13,522	10,861	Not living in province of birth in 2010
ไม่เคยย้ายถิ่นตั้งแต่ พ.ศ. 2548	25,900	14,151	11,749	6,305	3,580	2,725	19,595	10,571	9,024	Has not migrated since 2005
ย้ายถิ่นตั้งแต่ พ.ศ. 2548	8,060	4,739	3,321	3,273	1,788	1,485	4,788	2,951	1,836	Migrated since 2005
ย้ายภายในจังหวัด	613	446	167	384	297	87	229	149	80	Migrated within province
ย้ายมาจากจังหวัดที่เกิด	6,249	3,529	2,720	2,295	1,117	1,178	3,954	2,412	1,542	Migrated from province of birth
ย้ายมาจากจังหวัดอื่น	1,193	760	433	589	370	219	604	390	214	Migrated from other province
ย้ายมาจากต่างประเทศ	6	5	1	5	4	1	1	1	-	Migrated from abroad
ไม่ทราบว่าย้ายมาจากไหน	-	-	-	-	-	-	-	-	-	Migrated from unknown
ไม่ทราบว่าย้ายถิ่นหรือไม่	-	-	-	-	-	-	-	-	-	Unknown
ไม่ทราบจังหวัดที่เกิด	5	3	1	4	2	1	1	1	-	Unknown province of birth
เกิดต่างประเทศ	6,135	2,117	4,018	1,992	694	1,298	4,143	1,423	2,720	Foreign born
ไม่ทราบ	58	32	26	13	6	6	45	25	20	Unknown

ตารางที่ 19 ประชากรที่ย้ายถิ่นภายใน 5 ปี จำแนกตามสถานที่อยู่ก่อนย้าย กลุ่มอายุ และเพศ

Table 19 Population who migrated within previous five years by previous place of residence, age group and sex

สถานที่อยู่ก่อนย้าย และเพศ	รวม Total	กลุ่มอายุ Age group											Previous place of residence and sex
		0 - 4	5 - 9	10 - 14	15 - 19	20 - 24	25 - 29	30 - 39	40 - 49	50 - 59	60 - 69	70 ขึ้นไป and over	
ยอดรวม	583,726	42,564	48,575	55,804	42,927	26,994	31,323	90,252	95,616	73,169	45,582	30,919	Total
ยอดรวมผู้ย้ายถิ่น	19,549	2,091	958	1,039	2,133	3,388	2,232	3,702	2,169	1,186	437	214	Total migrants
ส่วนร้อย	3.3	4.9	2.0	1.9	5.0	12.6	7.1	4.1	2.3	1.6	1.0	0.7	Percent
ย้ายภายในจังหวัด	7,298	432	271	402	1,028	1,800	748	1,275	760	398	116	70	Migrated within province
เขตการปกครอง	7,298	432	271	402	1,028	1,800	748	1,275	760	398	116	70	Area
จากในเขตเทศบาล	2,397	178	89	106	213	464	260	507	326	174	60	21	From municipal area
จากนอกเขตเทศบาล	4,608	245	168	268	775	1,287	452	709	406	211	48	38	From non-municipal area
ไม่ทราบเขต	292	9	13	28	39	48	37	58	29	12	8	11	Unknown area
อำเภอ	7,298	432	271	402	1,028	1,800	748	1,275	760	398	116	70	Amphoe
อำเภอเดียวกัน	3,228	313	191	236	352	557	302	599	368	210	55	44	Within amphoe
ต่างอำเภอ	4,070	119	79	165	676	1,242	447	676	392	187	61	26	Different amphoe
ไม่ทราบอำเภอ	-	-	-	-	-	-	-	-	-	-	-	-	Unknown amphoe
ย้ายมาจากจังหวัดอื่น	8,865	1,149	544	480	676	1,195	1,134	1,864	1,057	517	175	75	Migrated from other province
จากในเขตเทศบาล	4,614	694	306	263	282	685	546	908	541	280	83	26	From municipal area
จากนอกเขตเทศบาล	3,511	332	190	159	339	431	507	806	425	207	76	39	From non-municipal area
ไม่ทราบเขต	740	123	48	58	55	79	81	150	91	30	15	10	Unknown area
ย้ายมาจากจังหวัด	8,865	1,149	544	480	676	1,195	1,134	1,864	1,057	517	175	75	Migrated from province
กรุงเทพมหานคร	1,073	301	135	68	34	43	88	212	99	64	21	8	Bangkok Metropolis
กาญจนบุรี	42	4	7	1	2	2	6	11	5	3	1	-	Kanchanaburi
จันทบุรี	29	4	5	1	2	3	4	1	6	2	1	-	Chanthaburi
ฉะเชิงเทรา	49	6	9	3	1	5	5	11	6	1	2	-	Chachoengsao
ชลบุรี	368	72	25	14	4	21	36	107	66	21	-	2	Chon Buri
ชัยนาท	16	5	-	-	-	1	2	1	3	1	1	1	Chai Nat
ตราด	6	1	-	-	-	-	-	2	1	-	-	1	Trat
นครนายก	7	1	-	1	-	2	-	1	1	-	-	-	Nakhon Nayok

ตารางที่ 19 ประชากรที่ย้ายถิ่นภายใน 5 ปี จำแนกตามสถานที่อยู่ก่อนย้าย กลุ่มอายุ และเพศ (ต่อ)

Table 19 Population who migrated within previous five years by previous place of residence, age group and sex (Contd.)

สถานที่อยู่ก่อนย้าย และเพศ	รวม Total	กลุ่มอายุ Age group											Previous place of residence and sex
		0 - 4	5 - 9	10 - 14	15 - 19	20 - 24	25 - 29	30 - 39	40 - 49	50 - 59	60 - 69	70 ขึ้นไป and over	
นครปฐม	50	16	6	2	1	4	9	6	4	2	-	-	Nakhon Pathom
นนทบุรี	69	19	11	4	4	1	4	12	11	1	3	1	Nonthaburi
ปทุมธานี	91	29	8	6	2	2	9	16	10	6	2	-	Pathum Thani
ประจวบคีรีขันธ์	56	5	-	1	-	12	11	5	7	16	-	-	Prachuap Khiri Khan
ปราจีนบุรี	26	4	6	1	-	1	2	4	5	3	1	-	Prachin Buri
พระนครศรีอยุธยา	37	5	6	1	2	4	5	5	6	2	1	-	Phra Nakhon Si Ayutthaya
เพชรบุรี	9	1	-	-	1	1	1	1	1	1	1	-	Phetchaburi
ระยอง	70	20	7	5	2	4	6	19	6	1	-	-	Rayong
ราชบุรี	30	4	1	-	2	4	5	6	4	5	-	-	Ratchaburi
ลพบุรี	35	6	1	1	6	3	2	5	5	4	2	-	Lop Buri
สมุทรปราการ	141	53	14	11	-	1	19	20	14	9	-	-	Samut Prakarn
สมุทรสงคราม	10	2	-	-	-	-	1	6	-	-	-	-	Samut Songkhram
สมุทรสาคร	64	33	1	6	1	1	7	6	5	5	-	-	Samut Sakhon
สระแก้ว	54	6	5	1	6	5	11	10	5	6	-	-	Sa Kaeo
สระบุรี	45	8	4	1	-	8	8	8	4	5	-	-	Saraburi
สิงห์บุรี	10	3	-	1	1	2	-	1	-	1	-	-	Sing Buri
สุพรรณบุรี	31	2	1	5	4	-	5	7	5	-	1	1	Suphanburi
อ่างทอง	14	4	1	-	-	-	1	4	4	-	-	-	Ang Thong
กำแพงเพชร	36	3	2	5	2	2	11	7	5	-	-	-	Kamphaeng Phet
เชียงราย	60	2	1	6	12	3	10	17	8	1	-	-	Chiang Rai
เชียงใหม่	42	4	5	3	8	1	5	9	5	-	1	1	Chiang Mai
ตาก	18	3	1	1	5	3	1	3	1	-	-	-	Tak
นครสวรรค์	51	5	4	1	1	4	8	10	10	6	1	-	Nakhon Sawan
น่าน	23	2	2	1	1	2	2	8	1	2	-	-	Nan
พะเยา	27	-	2	5	1	1	2	9	6	-	-	-	Phayao
พิจิตร	24	2	1	-	-	1	2	8	6	1	1	-	Phichit

ตารางที่ 19 ประชากรที่ย้ายถิ่นภายใน 5 ปี จำแนกตามสถานที่อยู่ก่อนย้าย กลุ่มอายุ และเพศ (ต่อ)

Table 19 Population who migrated within previous five years by previous place of residence, age group and sex (Contd.)

สถานที่อยู่ก่อนย้าย และเพศ	รวม Total	กลุ่มอายุ Age group											Previous place of residence and sex
		0 - 4	5 - 9	10 - 14	15 - 19	20 - 24	25 - 29	30 - 39	40 - 49	50 - 59	60 - 69	70 ขึ้นไป and over	
พิษณุโลก	69	7	6	8	1	3	17	11	9	6	1	-	Phitsanulok
เพชรบูรณ์	82	6	7	5	8	5	11	27	4	7	2	1	Phetchabun
แพร่	30	-	3	4	3	2	-	7	9	1	-	-	Phrae
แม่ฮ่องสอน	11	-	-	-	5	-	-	1	-	5	-	-	Mae Hong Son
ลำปาง	22	-	-	-	4	2	5	5	2	1	4	-	Lampang
ลำพูน	12	1	-	1	-	1	1	4	2	1	-	-	Lamphun
สุโขทัย	35	5	4	-	-	2	6	8	7	2	1	-	Sukhothai
อุตรดิตถ์	19	1	1	1	1	-	4	5	3	1	1	-	Uttaradit
อุทัยธานี	32	5	2	1	2	1	4	13	2	1	-	-	Uthai Thani
กาฬสินธุ์	368	21	16	9	29	64	50	90	59	19	7	5	Kalasin
ขอนแก่น	321	20	9	19	13	64	61	68	43	15	5	5	Khon kaen
ชัยภูมิ	94	8	5	9	6	8	12	24	17	4	2	-	Chaiyaphum
นครพนม	-	-	-	-	-	-	-	-	-	-	-	-	Nakhon phanom
นครราชสีมา	245	35	8	8	21	14	33	54	41	19	9	3	Nakhon Ratchasima
บุรีรัมย์	106	13	5	5	14	6	11	29	19	-	6	-	Buri Ram
มหาสารคาม	148	8	6	8	9	17	28	38	16	14	2	1	Maha Sarakham
มุกดาหาร	451	23	12	28	45	140	54	71	40	29	5	5	Mukdahan
ยโสธร	75	6	3	1	4	11	13	17	12	4	2	2	Yasothon
ร้อยเอ็ด	241	13	15	15	26	44	38	54	23	8	4	2	Roi Et
เลย	94	7	4	1	7	21	14	18	11	9	1	1	Loei
ศรีสะเกษ	164	12	5	13	17	16	20	50	16	10	4	3	Si Sa Ket
สกลนคร	1,681	139	54	90	170	411	227	319	163	81	20	7	Sakon Nakhon
สุรินทร์	106	9	8	13	6	14	7	31	15	3	-	-	Surin
หนองคาย	482	47	32	25	89	58	61	87	46	28	10	-	Nong Khai
อุดรธานี	385	29	14	19	25	37	53	103	53	33	15	6	Udon Thani
อุบลราชธานี	381	30	19	15	39	46	52	89	48	19	17	9	Ubon Ratchathani

ตารางที่ 19 ประชากรที่ย้ายถิ่นภายใน 5 ปี จำแนกตามสถานที่อยู่ก่อนย้าย กลุ่มอายุ และเพศ (ต่อ)

Table 19 Population who migrated within previous five years by previous place of residence, age group and sex (Contd.)

สถานที่อยู่ก่อนย้าย และเพศ	รวม Total	กลุ่มอายุ Age group											Previous place of residence and sex
		0 - 4	5 - 9	10 - 14	15 - 19	20 - 24	25 - 29	30 - 39	40 - 49	50 - 59	60 - 69	70 ขึ้นไป and over	
หนองบัวลำภู	78	5	1	4	6	10	18	21	14	-	-	-	Nong Bua Lamphu
อำนาจเจริญ	123	8	5	2	12	29	15	22	13	8	6	3	Amnat Charoen
กระบี่	27	7	2	3	2	1	1	1	5	2	1	-	Krabi
ชุมพร	27	4	1	2	1	-	6	5	2	2	3	1	Chumphon
ตรัง	13	2	-	-	-	-	1	2	4	2	1	-	Trang
นครศรีธรรมราช	35	1	4	4	2	-	5	10	4	4	2	-	Nakhon Si Thammarat
นราธิวาส	9	1	1	-	-	1	1	-	1	3	-	-	Narathiwat
ปัตตานี	10	-	-	1	-	3	-	4	2	-	-	-	Pattani
พังงา	10	1	1	-	-	-	3	-	3	1	-	-	Phangnga
พัทลุง	12	4	2	-	-	-	1	4	1	-	-	-	Phatthalung
ภูเก็ต	47	13	8	3	2	4	2	7	9	-	-	-	Phuket
ยะลา	6	2	-	1	-	1	-	1	-	-	-	-	Yala
ระนอง	5	1	3	-	-	-	-	-	1	-	-	-	Ranong
สงขลา	41	9	8	1	1	2	5	5	6	2	-	1	Songkhla
สตูล	6	-	-	-	-	2	1	-	1	-	-	1	Satun
สุราษฎร์ธานี	48	14	1	1	1	6	7	3	7	6	-	-	Surat Thani
ไม่ทราบจังหวัด	-	-	-	-	-	-	-	-	-	-	-	-	Unknown province
<b>ย้ายมาจากต่างประเทศ</b>	<b>970</b>	<b>21</b>	<b>13</b>	<b>31</b>	<b>178</b>	<b>212</b>	<b>151</b>	<b>189</b>	<b>65</b>	<b>72</b>	<b>32</b>	<b>7</b>	<b>Migrated from foreign country</b>
ทวีปเอเชีย	877	16	13	31	178	209	147	177	48	41	14	4	Asia
ทวีปอเมริกา	24	1	-	-	-	2	-	6	6	3	5	-	America
ทวีปยุโรป	62	4	-	-	-	-	4	5	10	26	13	1	Europe
ทวีปออสเตรเลีย/แปซิฟิก	8	1	-	-	-	-	-	1	1	2	-	2	Australia/Pacific
ทวีปแอฟริกา	-	-	-	-	-	-	-	-	-	-	-	-	Africa
อื่น ๆ	-	-	-	-	-	-	-	-	-	-	-	-	Others
ไม่ทราบประเทศ	-	-	-	-	-	-	-	-	-	-	-	-	Unknown country
ไม่ทราบ	2,416	489	131	126	251	183	199	374	287	199	115	63	Unknown



ตารางที่ 19 ประชากรที่ย้ายถิ่นภายใน 5 ปี จำแนกตามสถานที่อยู่ก่อนย้าย กลุ่มอายุ และเพศ (ต่อ)

Table 19 Population who migrated within previous five years by previous place of residence, age group and sex (Contd.)

สถานที่อยู่ก่อนย้าย และเพศ	รวม Total	กลุ่มอายุ Age group											Previous place of residence and sex
		0 - 4	5 - 9	10 - 14	15 - 19	20 - 24	25 - 29	30 - 39	40 - 49	50 - 59	60 - 69	70 ขึ้นไป and over	
ชาย	285,699	21,726	24,863	28,389	21,598	14,048	15,587	43,854	46,571	35,004	21,149	12,911	Male
ยอดรวมผู้ย้ายถิ่น	11,134	1,064	517	543	960	1,941	1,289	2,284	1,385	776	270	105	Total migrants
ส่วนร้อย	3.9	4.9	2.1	1.9	4.4	13.8	8.3	5.2	3.0	2.2	1.3	0.8	Percent
ย้ายภายในจังหวัด	4,526	229	135	245	439	1,273	468	846	515	269	74	32	Migrated within province
เขตการปกครอง	4,526	229	135	245	439	1,273	468	846	515	269	74	32	Area
จากในเขตเทศบาล	1,491	102	47	74	90	239	171	358	250	114	40	7	From municipal area
จากนอกเขตเทศบาล	2,884	125	79	156	334	1,015	281	451	246	148	29	20	From non-municipal area
ไม่ทราบเขต	151	2	10	16	14	20	16	38	19	7	5	5	Unknown area
อำเภอ	4,526	229	135	245	439	1,273	468	846	515	269	74	32	Amphoe
อำเภอเดียวกัน	1,837	164	109	152	158	322	168	353	220	137	35	20	Within amphoe
ต่างอำเภอ	2,689	65	27	94	281	951	300	493	296	132	38	12	Different amphoe
ไม่ทราบอำเภอ	-	-	-	-	-	-	-	-	-	-	-	-	Unknown amphoe
ย้ายมาจากจังหวัดอื่น	4,983	606	303	215	306	511	657	1,173	689	358	120	45	Migrated from other province
จากในเขตเทศบาล	2,439	360	175	101	107	215	307	556	349	198	57	17	From municipal area
จากนอกเขตเทศบาล	2,132	183	103	81	171	259	303	532	285	139	54	24	From non-municipal area
ไม่ทราบเขต	412	63	25	33	29	38	48	85	55	22	10	5	Unknown area
ย้ายมาจากจังหวัด	4,983	606	303	215	306	511	657	1,173	689	358	120	45	Migrated from province
กรุงเทพมหานคร	576	153	76	33	22	11	45	114	61	44	14	4	Bangkok Metropolis
กาญจนบุรี	24	2	3	1	1	-	5	5	5	1	-	-	Kanchanaburi
จันทบุรี	18	2	4	-	-	1	4	1	2	2	1	-	Chanthaburi
ฉะเชิงเทรา	32	5	6	1	1	2	4	8	1	-	2	-	Chachoengsao
ชลบุรี	259	40	12	7	-	16	19	89	58	16	-	2	Chon Buri
ชัยนาท	9	4	-	-	-	1	1	-	1	-	1	-	Chai Nat
ตราด	4	1	-	-	-	-	-	1	-	-	-	1	Trat
นครนายก	5	1	-	1	-	1	-	1	-	-	-	-	Nakhon Nayok

ตารางที่ 19 ประชากรที่ย้ายถิ่นภายใน 5 ปี จำแนกตามสถานที่อยู่ก่อนย้าย กลุ่มอายุ และเพศ (ต่อ)

Table 19 Population who migrated within previous five years by previous place of residence, age group and sex (Contd.)

สถานที่อยู่ก่อนย้าย และเพศ	รวม Total	กลุ่มอายุ Age group											Previous place of residence and sex
		0 - 4	5 - 9	10 - 14	15 - 19	20 - 24	25 - 29	30 - 39	40 - 49	50 - 59	60 - 69	70 ขึ้นไป and over	
นครปฐม	27	9	5	1	-	1	6	2	1	1	-	-	Nakhon Pathom
นนทบุรี	42	12	6	2	1	1	1	10	6	1	1	-	Nonthaburi
ปทุมธานี	46	12	5	3	2	1	6	8	6	3	1	-	Pathum Thani
ประจวบคีรีขันธ์	54	5	-	1	-	12	11	4	6	16	-	-	Prachuap Khiri Khan
ปราจีนบุรี	18	2	6	-	-	1	-	2	2	3	1	-	Prachin Buri
พระนครศรีอยุธยา	23	4	5	1	1	1	3	2	4	1	1	-	Phra Nakhon Si Ayutthaya
เพชรบุรี	6	-	-	-	-	1	1	1	-	1	1	-	Phetchaburi
ระยอง	46	12	5	4	1	3	5	12	4	1	-	-	Rayong
ราชบุรี	15	1	1	-	1	2	2	2	2	2	-	-	Ratchaburi
ลพบุรี	23	5	1	1	1	1	2	1	5	3	2	-	Lop Buri
สมุทรปราการ	73	28	6	5	-	1	9	9	6	9	-	-	Samut Prakarn
สมุทรสงคราม	5	1	-	-	-	-	1	2	-	-	-	-	Samut Songkhram
สมุทรสาคร	28	12	1	4	1	-	2	5	1	2	-	-	Samut Sakhon
สระแก้ว	20	2	-	1	-	2	5	5	2	3	-	-	Sa Kaeo
สระบุรี	27	1	2	1	-	6	6	5	2	4	-	-	Saraburi
สิงห์บุรี	4	-	-	-	1	-	-	1	-	1	-	-	Sing Buri
สุพรรณบุรี	18	1	1	1	2	-	4	5	4	-	-	-	Suphanburi
อ่างทอง	10	4	1	-	-	-	-	2	3	-	-	-	Ang Thong
กำแพงเพชร	18	1	-	1	1	1	6	5	2	-	-	-	Kamphaeng Phet
เชียงราย	42	2	-	5	12	1	4	14	3	-	-	-	Chiang Rai
เชียงใหม่	28	-	3	1	8	-	5	7	4	-	1	-	Chiang Mai
ตาก	12	1	-	-	5	2	1	1	1	-	-	-	Tak
นครสวรรค์	34	2	3	-	-	1	6	6	9	6	1	-	Nakhon Sawan
น่าน	14	2	2	-	1	-	2	4	1	1	-	-	Nan
พะเยา	11	-	2	1	-	-	-	5	2	-	-	-	Phayao
พิจิตร	14	-	-	-	-	-	2	4	6	-	1	-	Phichit

ตารางที่ 19 ประชากรที่ย้ายถิ่นภายใน 5 ปี จำแนกตามสถานที่อยู่ก่อนย้าย กลุ่มอายุ และเพศ (ต่อ)

Table 19 Population who migrated within previous five years by previous place of residence, age group and sex (Contd.)

สถานที่อยู่ก่อนย้าย และเพศ	รวม Total	กลุ่มอายุ Age group											Previous place of residence and sex
		0 - 4	5 - 9	10 - 14	15 - 19	20 - 24	25 - 29	30 - 39	40 - 49	50 - 59	60 - 69	70 ขึ้นไป and over	
พิษณุโลก	38	6	6	1	1	-	7	6	6	4	1	-	Phitsanulok
เพชรบูรณ์	50	3	6	3	3	1	7	16	2	6	2	-	Phetchabun
แพร่	18	-	3	1	-	-	-	7	6	1	-	-	Phrae
แม่ฮ่องสอน	8	-	-	-	5	-	-	1	-	3	-	-	Mae Hong Son
ลำปาง	13	-	-	-	1	1	4	4	2	-	1	-	Lampang
ลำพูน	8	1	-	1	-	1	-	1	2	1	-	-	Lamphun
สุโขทัย	17	2	1	-	-	1	2	5	5	-	1	-	Sukhothai
อุตรดิตถ์	10	-	1	-	-	-	1	3	3	1	1	-	Uttaradit
อุทัยธานี	18	2	2	1	-	1	1	6	2	1	-	-	Uthai Thani
กาฬสินธุ์	211	15	11	5	15	23	30	58	28	16	7	2	Kalasin
ขอนแก่น	224	10	6	12	6	53	42	48	33	11	1	3	Khon kaen
ชัยภูมิ	56	6	2	4	-	3	7	14	13	4	2	-	Chaiyaphum
นครพนม	-	-	-	-	-	-	-	-	-	-	-	-	Nakhon phanom
นครราชสีมา	137	17	1	7	12	5	17	34	29	11	4	1	Nakhon Ratchasima
บุรีรัมย์	64	8	3	2	9	4	8	16	10	-	4	-	Buri Ram
มหาสารคาม	99	6	2	3	7	12	19	28	10	9	1	1	Maha Sarakham
มุกดาหาร	231	10	7	11	22	44	34	49	27	20	4	5	Mukdahan
ยโสธร	44	2	1	-	1	4	6	14	8	4	2	1	Yasothon
ร้อยเอ็ด	134	7	2	10	8	25	23	34	16	6	1	2	Roi Et
เลย	53	2	2	-	-	14	10	10	8	5	1	-	Loei
ศรีสะเกษ	90	5	1	8	8	8	11	30	8	6	4	2	Si Sa Ket
สกลนคร	818	71	22	20	71	138	129	189	102	53	17	6	Sakon Nakhon
สุรินทร์	58	5	5	8	-	5	4	18	12	3	-	-	Surin
หนองคาย	273	32	17	12	25	35	40	53	34	18	7	-	Nong Khai
อุดรธานี	237	14	6	12	15	15	33	67	41	23	10	2	Udon Thani
อุบลราชธานี	220	17	15	6	23	23	21	61	27	10	9	8	Ubon Ratchathani

ตารางที่ 19 ประชากรที่ย้ายถิ่นภายใน 5 ปี จำแนกตามสถานที่อยู่ก่อนย้าย กลุ่มอายุ และเพศ (ต่อ)

Table 19 Population who migrated within previous five years by previous place of residence, age group and sex (Contd.)

สถานที่อยู่ก่อนย้าย และเพศ	รวม Total	กลุ่มอายุ Age group											Previous place of residence and sex
		0 - 4	5 - 9	10 - 14	15 - 19	20 - 24	25 - 29	30 - 39	40 - 49	50 - 59	60 - 69	70 ขึ้นไป and over	
หนองบัวลำภู	49	2	1	1	2	-	10	20	13	-	-	-	Nong Bua Lamphu
อำนาจเจริญ	68	2	5	1	5	12	10	14	8	6	4	1	Amnat Charoen
กระบี่	13	2	2	1	1	1	-	-	2	1	1	-	Krabi
ชุมพร	14	2	1	-	-	-	3	3	1	2	1	-	Chumphon
ตรัง	3	1	-	-	-	-	-	1	-	1	-	-	Trang
นครศรีธรรมราช	29	1	4	3	2	-	2	7	4	4	2	-	Nakhon Si Thammarat
นราธิวาส	4	-	-	-	-	-	1	-	-	3	-	-	Narathiwat
ปัตตานี	7	-	-	-	-	3	-	3	1	-	-	-	Pattani
พังงา	5	1	-	-	-	-	1	-	1	1	-	-	Phangnga
พัทลุง	6	2	-	-	-	-	1	1	1	-	-	-	Phatthalung
ภูเก็ต	21	7	3	1	-	-	1	5	4	-	-	-	Phuket
ยะลา	2	1	-	-	-	1	-	-	-	-	-	-	Yala
ระนอง	1	-	-	-	-	-	-	-	1	-	-	-	Ranong
สงขลา	17	5	5	1	-	1	1	1	1	-	-	1	Songkhla
สตูล	5	-	-	-	-	2	1	-	-	-	-	1	Satun
สุราษฎร์ธานี	30	8	1	1	-	4	5	2	5	4	-	-	Surat Thani
ไม่ทราบจังหวัด	-	-	-	-	-	-	-	-	-	-	-	-	Unknown province
<b>ย้ายมาจากต่างประเทศ</b>	<b>438</b>	<b>2</b>	<b>5</b>	<b>13</b>	<b>60</b>	<b>73</b>	<b>76</b>	<b>78</b>	<b>47</b>	<b>53</b>	<b>27</b>	<b>4</b>	<b>Migrated from foreign country</b>
ทวีปเอเชีย	363	2	5	13	60	73	74	72	32	23	9	2	Asia
ทวีปอเมริกา	15	-	-	-	-	-	-	3	4	3	5	-	America
ทวีปยุโรป	55	-	-	-	-	-	2	4	10	25	13	1	Europe
ทวีปออสเตรเลีย/แปซิฟิก	5	-	-	-	-	-	-	-	1	2	-	2	Australia/Pacific
ทวีปแอฟริกา	-	-	-	-	-	-	-	-	-	-	-	-	Africa
อื่น ๆ	-	-	-	-	-	-	-	-	-	-	-	-	Others
ไม่ทราบประเทศ	-	-	-	-	-	-	-	-	-	-	-	-	Unknown country
ไม่ทราบ	1,187	228	74	69	155	84	88	187	134	96	49	24	Unknown

ตารางที่ 19 ประชากรที่ย้ายถิ่นภายใน 5 ปี จำแนกตามสถานที่อยู่ก่อนย้าย กลุ่มอายุ และเพศ (ต่อ)

Table 19 Population who migrated within previous five years by previous place of residence, age group and sex (Contd.)

สถานที่อยู่ก่อนย้าย และเพศ	รวม Total	กลุ่มอายุ Age group											Previous place of residence and sex
		0 - 4	5 - 9	10 - 14	15 - 19	20 - 24	25 - 29	30 - 39	40 - 49	50 - 59	60 - 69	70 ขึ้นไป and over	
หญิง	298,027	20,839	23,713	27,414	21,328	12,947	15,737	46,398	49,045	38,165	24,433	18,008	Female
ยอดรวมผู้ย้ายถิ่น	8,415	1,027	441	496	1,173	1,448	943	1,418	784	410	167	109	Total migrants
ส่วนร้อย	2.8	4.9	1.9	1.8	5.5	11.2	6.0	3.1	1.6	1.1	0.7	0.6	Percent
ย้ายภายในจังหวัด	2,772	203	135	156	589	527	280	429	245	128	42	39	Migrated within province
เขตการปกครอง	2,772	203	135	156	589	527	280	429	245	128	42	39	Area
จากในเขตเทศบาล	906	76	43	32	123	225	89	150	75	60	20	14	From municipal area
จากนอกเขตเทศบาล	1,725	120	89	113	441	273	170	259	160	64	19	18	From non-municipal area
ไม่ทราบเขต	141	7	4	12	25	29	21	21	10	5	3	7	Unknown area
อำเภอ	2,772	203	135	156	589	527	280	429	245	128	42	39	Amphoe
อำเภอเดียวกัน	1,391	149	83	85	194	236	134	246	149	73	20	24	Within amphoe
ต่างอำเภอ	1,381	54	53	72	395	291	147	183	96	55	22	14	Different amphoe
ไม่ทราบอำเภอ	-	-	-	-	-	-	-	-	-	-	-	-	Unknown amphoe
ย้ายมาจากจังหวัดอื่น	3,882	542	241	265	370	683	477	691	369	159	54	30	Migrated from other province
จากในเขตเทศบาล	2,175	334	132	162	176	470	239	353	192	82	26	10	From municipal area
จากนอกเขตเทศบาล	1,379	149	87	78	168	172	205	274	140	69	22	15	From non-municipal area
ไม่ทราบเขต	329	60	23	25	27	41	33	65	36	8	6	5	Unknown area
ย้ายมาจากจังหวัด	3,882	542	241	265	370	683	477	691	369	159	54	30	Migrated from province
กรุงเทพมหานคร	497	147	59	36	13	32	44	98	38	21	7	4	Bangkok Metropolis
กาญจนบุรี	18	1	3	-	1	2	1	6	-	1	1	-	Kanchanaburi
จันทบุรี	11	1	1	1	2	1	-	-	4	-	-	-	Chanthaburi
ฉะเชิงเทรา	17	1	3	1	-	2	1	3	5	1	-	-	Chachoengsao
ชลบุรี	109	32	13	7	4	5	17	18	8	5	-	-	Chon Buri
ชัยนาท	7	1	-	-	-	-	1	1	1	1	-	1	Chai Nat
ตราด	2	-	-	-	-	-	-	1	1	-	-	-	Trat
นครนายก	2	-	-	-	-	1	-	-	1	-	-	-	Nakhon Nayok

ตารางที่ 19 ประชากรที่ย้ายถิ่นภายใน 5 ปี จำแนกตามสถานที่อยู่ก่อนย้าย กลุ่มอายุ และเพศ (ต่อ)

Table 19 Population who migrated within previous five years by previous place of residence, age group and sex (Contd.)

สถานที่อยู่ก่อนย้าย และเพศ	รวม Total	กลุ่มอายุ Age group											Previous place of residence and sex
		0 - 4	5 - 9	10 - 14	15 - 19	20 - 24	25 - 29	30 - 39	40 - 49	50 - 59	60 - 69	70 ขึ้นไป and over	
นครปฐม	24	7	1	1	1	2	4	4	2	1	-	-	Nakhon Pathom
นนทบุรี	28	7	5	1	2	-	2	2	5	-	1	1	Nonthaburi
ปทุมธานี	44	18	4	4	-	1	2	8	4	3	1	-	Pathum Thani
ประจวบคีรีขันธ์	2	-	-	-	-	-	-	1	1	-	-	-	Prachuap Khiri Khan
ปราจีนบุรี	8	1	-	1	-	-	2	1	2	-	-	-	Prachin Buri
พระนครศรีอยุธยา	14	1	1	-	1	2	2	2	2	1	-	-	Phra Nakhon Si Ayutthaya
เพชรบุรี	4	1	-	-	1	-	-	-	1	-	-	-	Phetchaburi
ระยอง	24	8	2	1	1	1	1	6	2	-	-	-	Rayong
ราชบุรี	14	2	-	-	1	1	2	4	1	2	-	-	Ratchaburi
ลพบุรี	12	1	-	-	5	1	-	4	-	1	-	-	Lop Buri
สมุทรปราการ	68	24	8	6	-	-	10	11	8	-	-	-	Samut Prakarn
สมุทรสงคราม	5	1	-	-	-	-	-	4	-	-	-	-	Samut Songkhram
สมุทรสาคร	37	21	-	2	-	1	5	1	4	2	-	-	Samut Sakhon
สระแก้ว	33	4	5	-	6	2	6	5	3	4	-	-	Sa Kaeo
สระบุรี	18	7	1	-	-	2	2	3	1	1	-	-	Saraburi
สิงห์บุรี	7	3	-	1	-	2	-	-	-	-	-	-	Sing Buri
สุพรรณบุรี	13	1	-	4	1	-	1	2	1	-	1	1	Suphanburi
อ่างทอง	4	-	-	-	-	-	1	1	1	-	-	-	Ang Thong
กำแพงเพชร	19	1	2	3	1	1	5	2	2	-	-	-	Kamphaeng Phet
เชียงราย	18	-	1	1	-	1	6	2	5	1	-	-	Chiang Rai
เชียงใหม่	14	4	2	1	-	1	-	2	1	-	-	1	Chiang Mai
ตาก	6	1	1	1	-	1	-	1	-	-	-	-	Tak
นครสวรรค์	16	2	1	1	1	3	2	4	1	-	-	-	Nakhon Sawan
น่าน	9	-	-	1	-	2	-	5	-	1	-	-	Nan
พะเยา	16	-	-	4	1	1	2	4	4	-	-	-	Phayao
พิจิตร	10	2	1	-	-	1	-	5	-	1	-	-	Phichit

ตารางที่ 19 ประชากรที่ย้ายถิ่นภายใน 5 ปี จำแนกตามสถานที่อยู่ก่อนย้าย กลุ่มอายุ และเพศ (ต่อ)

Table 19 Population who migrated within previous five years by previous place of residence, age group and sex (Contd.)

สถานที่อยู่ก่อนย้าย และเพศ	รวม Total	กลุ่มอายุ Age group											Previous place of residence and sex
		0 - 4	5 - 9	10 - 14	15 - 19	20 - 24	25 - 29	30 - 39	40 - 49	50 - 59	60 - 69	70 ขึ้นไป and over	
พิษณุโลก	32	1	-	7	-	3	10	5	4	3	-	-	Phitsanulok
เพชรบูรณ์	32	4	1	1	5	4	3	11	1	1	-	1	Phetchabun
แพร่	12	-	-	3	3	2	-	-	4	-	-	-	Phrae
แม่ฮ่องสอน	2	-	-	-	-	-	-	-	-	2	-	-	Mae Hong Son
ลำปาง	10	-	-	-	2	1	1	1	-	1	2	-	Lampang
ลำพูน	4	-	-	-	-	-	1	2	-	-	-	-	Lamphun
สุโขทัย	17	2	2	-	-	1	4	3	2	2	-	-	Sukhothai
อุตรดิตถ์	9	1	-	1	1	-	3	2	-	-	-	-	Uttaradit
อุทัยธานี	14	2	-	-	2	-	2	7	-	-	-	-	Uthai Thani
กาฬสินธุ์	157	6	5	4	14	41	19	32	31	3	-	3	Kalasin
ขอนแก่น	97	11	2	6	7	11	20	21	10	4	4	2	Khon kaen
ชัยภูมิ	39	2	2	6	6	5	5	10	4	-	-	-	Chaiyaphum
นครพนม	-	-	-	-	-	-	-	-	-	-	-	-	Nakhon phanom
นครราชสีมา	108	18	7	1	8	9	16	21	12	8	5	2	Nakhon Ratchasima
บุรีรัมย์	42	5	1	3	5	2	2	13	9	-	2	-	Buri Ram
มหาสารคาม	50	2	4	6	1	5	10	10	6	5	1	-	Maha Sarakham
มุกดาหาร	220	13	5	17	22	96	20	22	13	9	1	-	Mukdahan
ยโสธร	32	4	2	1	3	8	7	3	4	-	-	1	Yasothon
ร้อยเอ็ด	107	6	12	6	19	19	15	20	8	1	2	-	Roi Et
เลย	41	5	1	1	7	7	4	9	3	4	-	1	Loei
ศรีสะเกษ	74	7	4	5	9	9	9	20	8	4	-	1	Si Sa Ket
สกลนคร	864	68	32	70	99	274	98	131	61	28	4	1	Sakon Nakhon
สุรินทร์	48	5	4	5	6	9	3	13	3	-	-	-	Surin
หนองคาย	209	15	14	13	64	23	21	34	13	10	4	-	Nong Khai
อุดรธานี	148	15	7	7	10	22	21	36	12	10	5	4	Udon Thani
อุบลราชธานี	162	13	5	9	16	23	31	28	20	9	7	1	Ubon Ratchathani

ตารางที่ 19 ประชากรที่ย้ายถิ่นภายใน 5 ปี จำแนกตามสถานที่อยู่ก่อนย้าย กลุ่มอายุ และเพศ (ต่อ)

Table 19 Population who migrated within previous five years by previous place of residence, age group and sex (Contd.)

สถานที่อยู่ก่อนย้าย และเพศ	รวม Total	กลุ่มอายุ Age group											Previous place of residence and sex
		0 - 4	5 - 9	10 - 14	15 - 19	20 - 24	25 - 29	30 - 39	40 - 49	50 - 59	60 - 69	70 ขึ้นไป and over	
หนองบัวลำภู	29	2	-	3	4	10	8	1	1	-	-	-	Nong Bua Lamphu
อำนาจเจริญ	54	6	-	1	7	17	5	8	5	1	2	2	Amnat Charoen
กระบี่	14	5	-	2	1	-	1	1	2	1	-	-	Krabi
ชุมพร	13	1	-	2	1	-	3	2	1	-	1	1	Chumphon
ตรัง	10	1	-	-	-	-	1	1	4	1	1	-	Trang
นครศรีธรรมราช	6	-	-	1	-	-	3	2	-	-	-	-	Nakhon Si Thammarat
นราธิวาส	5	1	1	-	-	1	-	-	1	-	-	-	Narathiwat
ปัตตานี	3	-	-	1	-	-	-	1	1	-	-	-	Pattani
พังงา	6	-	1	-	-	-	2	-	2	-	-	-	Phangnga
พัทลุง	6	1	2	-	-	-	-	3	-	-	-	-	Phatthalung
ภูเก็ต	26	6	5	1	2	4	1	2	5	-	-	-	Phuket
ยะลา	4	1	-	1	-	-	-	1	-	-	-	-	Yala
ระนอง	4	1	3	-	-	-	-	-	-	-	-	-	Ranong
สงขลา	25	5	4	-	1	1	4	3	5	2	-	-	Songkhla
สตูล	1	-	-	-	-	-	-	-	1	-	-	-	Satun
สุราษฎร์ธานี	18	6	-	-	1	3	2	1	2	3	-	-	Surat Thani
ไม่ทราบจังหวัด	-	-	-	-	-	-	-	-	-	-	-	-	Unknown province
<b>ย้ายมาจากต่างประเทศ</b>	<b>532</b>	<b>20</b>	<b>8</b>	<b>18</b>	<b>118</b>	<b>139</b>	<b>75</b>	<b>111</b>	<b>18</b>	<b>19</b>	<b>5</b>	<b>2</b>	<b>Migrated from foreign country</b>
ทวีปเอเชีย	514	14	8	18	118	137	74	105	16	17	5	2	Asia
ทวีปอเมริกา	9	1	-	-	-	2	-	4	2	-	-	-	America
ทวีปยุโรป	7	4	-	-	-	-	1	1	-	1	-	-	Europe
ทวีปออสเตรเลีย/แปซิฟิก	2	1	-	-	-	-	-	1	-	-	-	-	Australia/Pacific
ทวีปแอฟริกา	-	-	-	-	-	-	-	-	-	-	-	-	Africa
อื่น ๆ	-	-	-	-	-	-	-	-	-	-	-	-	Others
ไม่ทราบประเทศ	-	-	-	-	-	-	-	-	-	-	-	-	Unknown country
ไม่ทราบ	1,229	262	56	58	96	99	111	187	153	104	66	39	Unknown



ตารางที่ 20 ประชากรที่ย้ายถิ่นภายใน 5 ปี จำแนกตามเหตุผลของการย้ายถิ่น เพศ และเขตการปกครอง

Table 20 Population who migrated within previous five years by reasons for moving, sex and area

เหตุผลของการย้ายถิ่น	ประชากร Population			ในเขตเทศบาล Municipal area			นอกเขตเทศบาล Non-municipal area			Reasons for moving
	รวม	ชาย	หญิง	รวม	ชาย	หญิง	รวม	ชาย	หญิง	
	Total	Male	Female	Total	Male	Female	Total	Male	Female	
ยอดรวม	19,548.0	11,134.0	8,415.0	6,957.0	3,452.0	3,505.0	12,592.0	7,682.0	4,910.0	Total
หางานทำ	1,011.0	530.0	482.0	654.0	314.0	340.0	357.0	216.0	141.0	To look for work
หน้าที่การงาน	2,524.0	1,732.0	792.0	1,735.0	1,178.0	557.0	789.0	554.0	235.0	Job assignment
เพื่อการศึกษา	2,119.0	813.0	1,306.0	1,312.0	422.0	890.0	806.0	391.0	416.0	To study
ติดตามบุคคลในครัวเรือน	3,928.0	1,766.0	2,162.0	1,122.0	447.0	675.0	2,806.0	1,319.0	1,487.0	Following persons in household
กลับภูมิลำเนา	830.0	372.0	458.0	187.0	74.0	113.0	643.0	298.0	345.0	To return home
ย้ายที่อยู่อาศัย	2,850.0	1,505.0	1,345.0	806.0	422.0	384.0	2,044.0	1,084.0	960.0	Change residence
ย้ายเข้าครัวเรือนสถาบัน	3,009.0	2,673.0	335.0	147.0	130.0	16.0	2,862.0	2,543.0	319.0	Change to institution household
อื่น ๆ	119.0	82.0	36.0	54.0	28.0	26.0	64.0	54.0	10.0	Others
ไม่ทราบ	3,159.0	1,661.0	1,499.0	940.0	436.0	504.0	2,220.0	1,224.0	995.0	Unknown



ตารางที่ 22 ครัวเรือนส่วนบุคคล จำแนกตามกลุ่มอายุของหัวหน้าครัวเรือน เพศ และเขตการปกครอง

Table 22 Private households by age group of households head, sex and area

กลุ่มอายุ ของหัวหน้าครัวเรือน	รวม Total	เขตการปกครอง Area		Age group of households head
		ในเขตเทศบาล Municipal area	นอกเขตเทศบาล Non-municipal area	
ยอดรวม	156,915	33,611	123,304	Total
น้อยกว่า 14 ปี	194	26	168	Less than 14
14 - 19	1,225	354	872	14 - 19
20 - 24	1,514	523	992	20 - 24
25 - 29	3,779	1,085	2,693	25 - 29
30 - 34	8,546	1,932	6,614	30 - 34
35 - 39	15,479	3,081	12,398	35 - 39
40 - 44	19,787	3,919	15,868	40 - 44
45 - 49	20,599	4,315	16,284	45 - 49
50 - 54	20,182	4,362	15,820	50 - 54
55 - 59	17,930	3,824	14,106	55 - 59
60 - 64	15,717	3,370	12,347	60 - 64
65 - 69	11,757	2,528	9,229	65 - 69
70 - 74	8,477	1,803	6,674	70 - 74
75 - 79	6,074	1,270	4,805	75 - 79
80 - 84	3,541	737	2,804	80 - 84
85 ขึ้นไป	2,114	483	1,631	85 and over

ตารางที่ 22 ครัวเรือนส่วนบุคคล จำแนกตามกลุ่มอายุของหัวหน้าครัวเรือน เพศ และเขตการปกครอง (ต่อ)

Table 22 Private households by age group of households head, sex and area (Contd.)

กลุ่มอายุ ของหัวหน้าครัวเรือน	รวม Total	เขตการปกครอง Area		Age group of households head
		ในเขตเทศบาล Municipal area	นอกเขตเทศบาล Non-municipal area	
หัวหน้าครัวเรือนชาย	102,452	20,755	81,697	Male head
น้อยกว่า 14 ปี	91	16	75	Less than 14
14 - 19	585	173	412	14 - 19
20 - 24	803	273	529	20 - 24
25 - 29	2,284	631	1,653	25 - 29
30 - 34	5,581	1,235	4,345	30 - 34
35 - 39	10,778	2,064	8,714	35 - 39
40 - 44	14,260	2,689	11,571	40 - 44
45 - 49	14,963	2,934	12,029	45 - 49
50 - 54	14,354	2,904	11,450	50 - 54
55 - 59	12,083	2,397	9,686	55 - 59
60 - 64	9,933	2,047	7,885	60 - 64
65 - 69	6,790	1,396	5,394	65 - 69
70 - 74	4,424	897	3,527	70 - 74
75 - 79	2,869	568	2,302	75 - 79
80 - 84	1,678	316	1,362	80 - 84
85 ขึ้นไป	976	214	762	85 and over

ตารางที่ 22 ครัวเรือนส่วนบุคคล จำแนกตามกลุ่มอายุของหัวหน้าครัวเรือน เพศ และเขตการปกครอง (ต่อ)

Table 22 Private households by age group of households head, sex and area (Contd.)

กลุ่มอายุ ของหัวหน้าครัวเรือน	รวม Total	เขตการปกครอง Area		Age group of households head
		ในเขตเทศบาล Municipal area	นอกเขตเทศบาล Non-municipal area	
หัวหน้าครัวเรือนหญิง	54,463	12,856	41,607	Female head
น้อยกว่า 14 ปี	103	10	93	Less than 14
14 - 19	640	181	460	14 - 19
20 - 24	711	249	462	20 - 24
25 - 29	1,495	455	1,040	25 - 29
30 - 34	2,966	697	2,269	30 - 34
35 - 39	4,701	1,017	3,684	35 - 39
40 - 44	5,527	1,229	4,298	40 - 44
45 - 49	5,636	1,381	4,256	45 - 49
50 - 54	5,828	1,458	4,369	50 - 54
55 - 59	5,847	1,427	4,420	55 - 59
60 - 64	5,784	1,323	4,462	60 - 64
65 - 69	4,967	1,132	3,836	65 - 69
70 - 74	4,053	907	3,147	70 - 74
75 - 79	3,205	702	2,503	75 - 79
80 - 84	1,862	421	1,442	80 - 84
85 ขึ้นไป	1,138	269	869	85 and over

## ตารางคะแนน

# สารบัญตารางสถิติ

## ตารางเคหะ

- ตารางที่ 1 คริวเรือนส่วนบุคคล จำแนกตามประเภทของที่อยู่อาศัย การครอบครองที่อยู่อาศัย และเขตการปกครอง
- ตารางที่ 2 คริวเรือนส่วนบุคคล จำแนกตามประเภทของที่อยู่อาศัย ลักษณะของที่อยู่อาศัย และเขตการปกครอง
- ตารางที่ 3 คริวเรือนส่วนบุคคล จำแนกตามการถือกรรมสิทธิ์ที่ดิน การครอบครองที่อยู่อาศัย และเขตการปกครอง
- ตารางที่ 4 คริวเรือนส่วนบุคคล จำแนกตามขนาดของครัวเรือน ประเภทของที่อยู่อาศัย และเขตการปกครอง
- ตารางที่ 5 คริวเรือนส่วนบุคคล จำแนกตามเชื้อเพลิงส่วนใหญ่ที่ใช้ในการประกอบอาหาร ประเภทของที่อยู่อาศัย และเขตการปกครอง
- ตารางที่ 6 คริวเรือนส่วนบุคคล จำแนกตามลักษณะการใช้ส้วม ประเภทของที่อยู่อาศัย และเขตการปกครอง
- ตารางที่ 7 คริวเรือนส่วนบุคคล จำแนกตามแหล่งที่มาของน้ำดื่ม และน้ำใช้ส่วนใหญ่ ประเภทของที่อยู่อาศัย และเขตการปกครอง
- ตารางที่ 8 คริวเรือนส่วนบุคคล จำแนกตามการเป็นเจ้าของเครื่องใช้ การมีอุปกรณ์เทคโนโลยี และเขตการปกครอง

ตารางที่ 1 ครั้วเรือนส่วนบุคคล จำแนกตามประเภทของที่อยู่อาศัย การครอบครองที่อยู่อาศัย และเขตการปกครอง

Table 1 Private households by type of living quarters, tenure of living quarters and area

ประเภทของที่อยู่อาศัย และการครอบครองที่อยู่อาศัย	รวม Total		ในเขตเทศบาล Municipal area		นอกเขตเทศบาล Non-municipal area		Type of living quarters and tenure of living quarters
	ครั้วเรือน	ร้อยละ	ครั้วเรือน	ร้อยละ	ครั้วเรือน	ร้อยละ	
	Households	Percent	Households	Percent	Households	Percent	
<b>ประเภทของที่อยู่อาศัย</b>	<b>156,915</b>	<b>100.0</b>	<b>33,611</b>	<b>100.0</b>	<b>123,304</b>	<b>100.0</b>	<b>Type of living quarters</b>
บ้านเดี่ยว	151,166	96.3	29,444	87.6	121,722	98.7	Detached house
ทาวน์เฮ้าส์/บ้านแฝด/ทาวน์โฮม	780	0.5	424	1.3	356	0.3	Town house/Duplex/Town Home
คอนโดมิเนียม/แมนชั่น	40	-	23	0.1	17	-	Condomenium/Mansion
แฟลต/อพาร์ทเมนท์/หอพัก	761	0.5	527	1.6	234	0.2	Flat/Apartment/Hostel
ตึกแถว/ห้องแถว/เรือนแถว	3,937	2.5	3,050	9.1	888	0.7	Row house/Shop house/Row room
ห้องภายในบ้าน	100	0.1	71	0.2	29	-	Room in house
เรือ/แพ/รถ	8	-	6	-	2	-	Boat/Raft/Motor vehicle
อื่น ๆ <sup>1/</sup>	123	0.1	67	0.2	56	-	Others <sup>1/</sup>
ไม่ทราบ	-	-	-	-	-	-	Unknown
<b>การครอบครองที่อยู่อาศัย</b>	<b>156,915</b>	<b>100.0</b>	<b>33,611</b>	<b>100.0</b>	<b>123,304</b>	<b>100.0</b>	<b>Tenure of living quarters</b>
เป็นเจ้าของมีภาระการผ่อนชำระ	7,995	5.1	2,886	8.6	5,108	4.1	Owner to pay by installment
เป็นเจ้าของไม่มีภาระการผ่อนชำระ	141,251	90.0	25,999	77.4	115,252	93.5	Owner not pay by installment
เช่าซื้อ	356	0.2	190	0.6	166	0.1	Hire purchaser
เช่า	3,121	2.0	2,480	7.4	642	0.5	Rent
อยู่โดยไม่เสียค่าเช่า เพราะเป็นส่วนหนึ่งของค่าจ้าง	711	0.5	408	1.2	303	0.2	Payment in kind for service
อยู่โดยไม่เสียค่าเช่าเพราะให้อยู่เปล่า	2,564	1.6	1,289	3.8	1,275	1.0	Rent free
อื่น ๆ	918	0.6	359	1.1	559	0.5	Others
ไม่ทราบ	-	-	-	-	-	-	Unknown

1/ รวมที่อยู่อาศัยในสำนักงาน

1/ Including room in office



ตารางที่ 2 ครั้วเรือนส่วนบุคคล จำแนกตามประเภทของที่อยู่อาศัย ลักษณะของที่อยู่อาศัย และเขตการปกครอง

Table 2 Private households by type of living quarters, construction materials of dwelling unit and area

ลักษณะของที่อยู่อาศัย และเขตการปกครอง	รวม Total		ประเภทของที่อยู่อาศัย Type of living quarters					Construction materials of dwelling unit and area
	ครั้วเรือน Households	ร้อยละ Percent	บ้านเดี่ยว Detached house	ทาวน์เฮ้าส์/บ้านแฝด/ทาวน์โฮม Town house/Duplex/ Town Home	คอนโดมิเนียม/แมนชั่น Condomenium/ Mansion	แฟลต/อพาร์ทเมนท์/หอพัก Flat/Apartment/ Hostel	ตึกแถว/ห้องแถว/เรือนแถว Row house/Shop house/ Row room	
ยอดรวม <sup>1/</sup>	156,684	100.0	151,166	780	40	761	3,937	Total <sup>1/</sup>
ตึก	45,492	29.0	40,845	780	40	719	3,109	Cement or brick
ไม้	52,920	33.8	52,638	-	-	15	267	Wood
ครึ่งตึกครึ่งไม้	56,743	36.2	56,155	-	-	27	562	Wood and cement or brick
ใช้วัสดุไม่ถาวรในท้องถิ่น <sup>2/</sup>	804	0.5	804	-	-	-	-	Non-permanent materials <sup>2/</sup>
ใช้วัสดุใช้แล้ว <sup>3/</sup>	109	0.1	109	-	-	-	-	Reused materials <sup>3/</sup>
อื่น ๆ	615	0.4	615	-	-	-	-	Others
ไม่ทราบ	-	-	-	-	-	-	-	Unknown
<b>ในเขตเทศบาล</b>	<b>33,467</b>	<b>100.0</b>	<b>29,444</b>	<b>424</b>	<b>23</b>	<b>527</b>	<b>3,050</b>	<b>Municipal area</b>
ตึก	14,900	44.5	11,526	424	23	493	2,434	Cement or brick
ไม้	7,230	21.6	7,008	-	-	12	210	Wood
ครึ่งตึกครึ่งไม้	11,109	33.2	10,682	-	-	21	406	Wood and cement or brick
ใช้วัสดุไม่ถาวรในท้องถิ่น <sup>2/</sup>	109	0.3	109	-	-	-	-	Non-permanent materials <sup>2/</sup>
ใช้วัสดุใช้แล้ว <sup>3/</sup>	20	0.1	20	-	-	-	-	Reused materials <sup>3/</sup>
อื่น ๆ	100	0.3	100	-	-	-	-	Others
ไม่ทราบ	-	-	-	-	-	-	-	Unknown
<b>นอกเขตเทศบาล</b>	<b>123,217</b>	<b>100.0</b>	<b>121,722</b>	<b>356</b>	<b>17</b>	<b>234</b>	<b>888</b>	<b>Non-municipal area</b>
ตึก	30,592	24.8	29,319	356	17	225	675	Cement or brick
ไม้	45,690	37.1	45,630	-	-	3	57	Wood
ครึ่งตึกครึ่งไม้	45,634	37.0	45,473	-	-	6	156	Wood and cement or brick
ใช้วัสดุไม่ถาวรในท้องถิ่น <sup>2/</sup>	696	0.6	696	-	-	-	-	Non-permanent materials <sup>2/</sup>
ใช้วัสดุใช้แล้ว <sup>3/</sup>	89	0.1	89	-	-	-	-	Reused materials <sup>3/</sup>
อื่น ๆ	515	0.4	515	-	-	-	-	Others
ไม่ทราบ	-	-	-	-	-	-	-	Unknown

1/ ไม่รวมครั้วเรือนส่วนบุคคลที่มีที่อยู่อาศัยเป็นห้องภายในบ้าน ที่อยู่อาศัยในสำนักงาน และเรือ แพร รด

2/ เช่น ไม้ไผ่ ใบจาก ฯลฯ

3/ เช่น หีบ ถัง ฯลฯ

1/ Excluding private households which residence are room in house, room in office and boat/raft/motor vehicle

2/ e.g. Bamboo and thatch

3/ e.g. Boxes and crates

ตารางที่ 3 ครัวเรือนส่วนบุคคล จำแนกตามการถือกรรมสิทธิ์ที่ดิน การครอบครองที่อยู่อาศัย และเขตการปกครอง

Table 3 Private households by land ownership, tenure of living quarters and area

การถือกรรมสิทธิ์ที่ดิน และเขตการปกครอง	รวม Total		การครอบครองที่อยู่อาศัย Tenure of living quarters			Land ownership and area
	ครัวเรือน Households	ร้อยละ Percent	เป็นเจ้าของมีภาระการผ่อนชำระ Owner to pay by installment	เป็นเจ้าของไม่มีภาระการผ่อนชำระ Owner not pay by installment	เช่าซื้อ Hire purchaser	
<b>ยอดรวม</b>	<b>149,601</b>	<b>100.0</b>	<b>7,995</b>	<b>141,251</b>	<b>356</b>	<b>Total</b>
เป็นเจ้าของ	145,044	97.0	7,221	137,647	175	Owner
เช่าซื้อที่ดิน	1,742	1.2	461	1,143	137	Hire purchaser
เช่า	384	0.3	159	197	28	Rent
ไม่เสียค่าเช่าที่ดิน	1,614	1.1	106	1,502	6	Rent free
อื่น ๆ	416	0.3	46	367	2	Others
ไม่ทราบ	401	0.3	-	394	7	Unknown
<b>ในเขตเทศบาล</b>	<b>29,075</b>	<b>100.0</b>	<b>2,886</b>	<b>25,999</b>	<b>190</b>	<b>Municipal area</b>
เป็นเจ้าของ	27,905	96.0	2,498	25,347	59	Owner
เช่าซื้อที่ดิน	508	1.7	216	191	101	Hire purchaser
เช่า	226	0.8	114	93	20	Rent
ไม่เสียค่าเช่าที่ดิน	289	1.0	44	243	2	Rent free
อื่น ๆ	73	0.3	15	56	2	Others
ไม่ทราบ	74	0.3	-	70	5	Unknown
<b>นอกเขตเทศบาล</b>	<b>120,526</b>	<b>100.0</b>	<b>5,108</b>	<b>115,252</b>	<b>166</b>	<b>Non-municipal area</b>
เป็นเจ้าของ	117,139	97.2	4,723	112,300	116	Owner
เช่าซื้อที่ดิน	1,234	1.0	246	952	36	Hire purchaser
เช่า	157	0.1	46	104	8	Rent
ไม่เสียค่าเช่าที่ดิน	1,325	1.1	63	1,260	3	Rent free
อื่น ๆ	342	0.3	32	311	-	Others
ไม่ทราบ	327	0.3	-	325	2	Unknown

ตารางที่ 4 ครั้วเรือนส่วนบุคคล จำแนกตามขนาดของครั้วเรือน ประเภทของที่อยู่อาศัย และเขตการปกครอง

Table 4 Private households by size of household, type of living quarters and area

ขนาดของครั้วเรือน และเขตการปกครอง	รวม Total		ประเภทของที่อยู่อาศัย Type of living quarters									Household size and area
	ครั้วเรือน Households	ร้อยละ Percent	บ้านเดี่ยว Detached house	ทาวน์เฮ้าส์/ บ้านแฝด/ ทาวน์โฮม Town house/ Duplex/ Town Home	คอนโด- มิเนียม/ แมนชั่น Condo- menium/ Mansion	แฟลต/ อพาร์ทเมนท์/ หอพัก Flat/ Apartment/ Hostel	ตึกแถว/ ห้องแถว/ เรือนแถว Row house/ Shop house/ Row room	ห้อง ภายในบ้าน Room in house	เรือ/ แพ/รถ Boat/ Raft/ Motor vehicle	อื่น ๆ <sup>1/</sup> Others <sup>1/</sup>	ไม่ทราบ Unknown	
<b>ยอดรวม</b>	<b>156,915</b>	<b>100.0</b>	<b>151,166</b>	<b>780</b>	<b>40</b>	<b>761</b>	<b>3,937</b>	<b>100</b>	<b>8</b>	<b>123</b>	-	<b>Total</b>
1 คน	18,347	11.7	16,139	152	15	526	1,438	34	7	37	-	1 person
2 คน	29,519	18.8	28,276	162	3	121	906	18	1	31	-	2 persons
3 คน	36,645	23.4	35,626	151	8	61	746	31	-	22	-	3 persons
4 คน	36,391	23.2	35,611	165	3	41	539	13	-	19	-	4 persons
5 คน	19,574	12.5	19,280	80	6	10	189	1	-	8	-	5 persons
6 คน	10,770	6.9	10,639	43	2	3	76	2	-	3	-	6 persons
7 คน	3,265	2.1	3,225	13	1	-	24	-	-	2	-	7 persons
8 คน	1,413	0.9	1,394	6	1	-	12	-	-	-	-	8 persons
9 คน	568	0.4	564	1	-	-	3	-	-	-	-	9 persons
10 คนขึ้นไป	422	0.3	412	5	-	-	4	-	-	1	-	10 persons and over
<b>ในเขตเทศบาล</b>	<b>33,611</b>	<b>100.0</b>	<b>29,444</b>	<b>424</b>	<b>23</b>	<b>527</b>	<b>3,050</b>	<b>71</b>	<b>6</b>	<b>67</b>	-	<b>Municipal area</b>
1 คน	5,759	17.1	4,282	110	13	372	944	15	4	18	-	1 person
2 คน	7,019	20.9	6,024	102	2	85	771	13	1	20	-	2 persons
3 คน	7,325	21.8	6,548	78	2	42	611	29	-	14	-	3 persons
4 คน	6,702	19.9	6,136	76	1	23	447	10	-	9	-	4 persons
5 คน	3,680	10.9	3,470	33	3	4	167	1	-	1	-	5 persons
6 คน	2,063	6.1	1,971	17	-	1	69	2	-	2	-	6 persons
7 คน	584	1.7	557	4	-	-	21	-	-	1	-	7 persons
8 คน	264	0.8	248	2	1	-	12	-	-	-	-	8 persons
9 คน	112	0.3	109	-	-	-	3	-	-	-	-	9 persons
10 คนขึ้นไป	103	0.3	98	1	-	-	4	-	-	1	-	10 persons and over

ตารางที่ 4 ครั้วเรือนส่วนบุคคล จำแนกตามขนาดของครั้วเรือน ประเภทของที่อยู่อาศัย และเขตการปกครอง (ต่อ)

Table 4 Private households by size of household, type of living quarters and area (Contd.)

ขนาดของครั้วเรือน และเขตการปกครอง	รวม Total		ประเภทของที่อยู่อาศัย Type of living quarters									Household size and area
	ครั้วเรือน Households	ร้อยละ Percent	บ้านเดี่ยว Detached house	ทาวน์เฮ้าส์/ บ้านแฝด/ ทาวน์โฮม Town house/ Duplex/ Town Home	คอนโด- มิเนียม/ แมนชั่น Condo- menium/ Mansion	แฟลต/ อพาร์ทเมนท์/ หอพัก Flat/ Apartment/ Hostel	ตึกแถว/ ห้องแถว/ เรือนแถว Row house/ Shop house/ Row room	ห้อง ภายในบ้าน Room in house	เรือ/ แพ/รถ Boat/ Raft/ Motor vehicle	อื่น ๆ <sup>1/</sup> Others <sup>1/</sup>	ไม่ทราบ Unknown	
นอกเขตเทศบาล	123,304	100.0	121,722	356	17	234	888	29	2	56	-	Non-municipal area
1 คน	12,588	10.2	11,857	42	2	154	494	19	2	18	-	1 person
2 คน	22,501	18.2	22,252	60	1	36	136	5	-	11	-	2 persons
3 คน	29,320	23.8	29,078	73	5	19	135	2	-	8	-	3 persons
4 คน	29,689	24.1	29,475	89	2	18	91	3	-	10	-	4 persons
5 คน	15,895	12.9	15,810	47	2	6	23	-	-	7	-	5 persons
6 คน	8,708	7.1	8,668	27	2	2	8	-	-	1	-	6 persons
7 คน	2,681	2.2	2,667	9	1	-	2	-	-	1	-	7 persons
8 คน	1,149	0.9	1,146	3	-	-	-	-	-	-	-	8 persons
9 คน	456	0.4	455	1	-	-	-	-	-	-	-	9 persons
10 คนขึ้นไป	319	0.3	314	4	-	-	-	-	-	-	-	10 persons and over

1/ รวมที่อยู่อาศัยในสำนักงาน

1/ Including room in office

ตารางที่ 5ครัวเรือนส่วนบุคคล จำแนกตามเชื้อเพลิงส่วนใหญ่ที่ใช้ในการประกอบอาหาร ประเภทของที่อยู่อาศัย และเขตการปกครอง

Table 5 Private households by major source of cooking fuel, type of living quarters and area

เชื้อเพลิงที่ใช้ในการประกอบอาหาร และเขตการปกครอง	รวม Total		ประเภทของที่อยู่อาศัย Type of living quarters										Cooking fuel and area
	ครัวเรือน Households	ร้อยละ Percent	บ้านเดี่ยว Detached house	ทาวน์เฮ้าส์/ บ้านแฝด/ ทาวน์โฮม Town house/ Duplex/ Town Home	คอนโด- มิเนียม/ แมนชั่น Condo- menium/ Mansion	แฟลต/ อพาร์ทเมนท์/ หอพัก Flat/ Apartment/ Hostel	ตึกแถว/ ห้องแถว/ เรือนแถว Row house/ Shop house/ Row room	ห้อง ภายในบ้าน Room in house	เรือ/ แพ/รถ Boat/ Raft/ Motor vehicle	อื่น ๆ <sup>1/</sup> Others <sup>1/</sup>	ไม่ทราบ Unknown		
<b>ยอดรวม</b>	156,915	100.0	151,166	780	40	761	3,937	100	8	123	-	<b>Total</b>	
ก๊าซ	42,571	27.1	38,572	445	1	325	3,141	30	8	49	-	Gas	
ถ่าน/ฟืน/เศษไม้	111,345	71.0	110,895	270	-	-	123	7	-	51	-	Charcoal/Wood/Scrab wood	
ไฟฟ้า	1,164	0.7	624	35	28	181	262	25	-	9	-	Electricity	
น้ำมันก๊าด/อื่น ๆ	28	0.0	27	-	-	-	1	-	-	-	-	Kerosene/Others	
ไม่มีการหุงต้ม	1,808	1.2	1,048	31	11	256	411	38	-	14	-	Not cooking	
ไม่ทราบ	-	-	-	-	-	-	-	-	-	-	-	Unknown	
<b>ในเขตเทศบาล</b>	33,611	100.0	29,444	424	23	527	3,050	71	6	67	-	<b>Municipal area</b>	
ก๊าซ	18,593	55.3	15,448	328	-	284	2,469	24	6	35	-	Gas	
ถ่าน/ฟืน/เศษไม้	13,342	39.7	13,185	48	-	-	94	2	-	12	-	Charcoal/Wood/Scrab wood	
ไฟฟ้า	653	1.9	315	21	14	98	182	17	-	6	-	Electricity	
น้ำมันก๊าด/อื่น ๆ	14	0.0	13	-	-	-	1	-	-	-	-	Kerosene/Others	
ไม่มีการหุงต้ม	1,009	3.0	482	26	10	145	304	28	-	14	-	Not cooking	
ไม่ทราบ	-	-	-	-	-	-	-	-	-	-	-	Unknown	
<b>นอกเขตเทศบาล</b>	123,304	100.0	121,722	356	17	234	888	29	2	56	-	<b>Non-municipal area</b>	
ก๊าซ	23,977	19.4	23,125	117	1	41	672	7	2	14	-	Gas	
ถ่าน/ฟืน/เศษไม้	98,003	79.5	97,710	221	-	-	29	4	-	39	-	Charcoal/Wood/Scrab wood	
ไฟฟ้า	511	0.4	309	13	14	83	80	8	-	3	-	Electricity	
น้ำมันก๊าด/อื่น ๆ	14	0.0	14	-	-	-	-	-	-	-	-	Kerosene/Others	
ไม่มีการหุงต้ม	799	0.6	565	4	1	111	107	10	-	-	-	Not cooking	
ไม่ทราบ	-	-	-	-	-	-	-	-	-	-	-	Unknown	

1/ รวมที่อยู่อาศัยในสำนักงาน

1/ Including room in office

ตารางที่ 6 ครุเรือนส่วนบุคคล จำแนกตามลักษณะการใช้ส้วม ประเภทของที่อยู่อาศัย และเขตการปกครอง

Table 6 Private households by toilet facility, type of living quarters and area

ลักษณะการใช้ส้วม และเขตการปกครอง	รวม Total		ประเภทของที่อยู่อาศัย Type of living quarters										Toilet facility and area
	ครัวเรือน Households	ร้อยละ Percent	บ้านเดี่ยว Detached house	ทาวน์เฮ้าส์/ บ้านแฝด/ ทาวน์โฮม/ Duplex/ Town Home	คอนโด- มิเนียม/ แมนชั่น/ Condo- menium/ Mansion	แฟลต/ อพาร์ทเมนท์/ หอพัก/ Flat/ Apartment/ Hostel	ตึกแถว/ ห้องแถว/ เรือนแถว/ Shop house/ Row room	ห้อง ภายในบ้าน Room in house	เรือ/ แพ/รถ Boat/ Raft/ Motor vehicle	อื่น ๆ <sup>1/</sup> Others <sup>1/</sup>	ไม่ทราบ Unknown		
<b>ยอดรวม</b>	<b>156,915</b>	<b>100.0</b>	<b>151,166</b>	<b>780</b>	<b>40</b>	<b>761</b>	<b>3,937</b>	<b>100</b>	<b>8</b>	<b>123</b>	<b>-</b>	<b>Total</b>	
ส้วมแบบนั่งห้อยเท้า	15,413	9.8	12,810	247	19	460	1,821	27	6	23	-	Sitting toilet	
ส้วมแบบนั่งยอง	137,848	87.8	134,924	481	21	299	1,962	72	2	87	-	Squat toilet	
ส้วมแบบนั่งห้อยเท้า และส้วมแบบนั่งยอง	3,627	2.3	3,405	51	-	2	155	1	-	12	-	Sitting and squat toilet	
ส้วมหลุม/ส้วมถ้ำ/ ส้วมถ่ายลงแม่น้ำ ลำคลอง	27	0.0	27	-	-	-	-	-	-	-	-	Pit toilet/ Defecate into river or canal	
ไม่มีส้วม	-	-	-	-	-	-	-	-	-	-	-	No toilet	
ไม่ทราบ	-	-	-	-	-	-	-	-	-	-	-	Unknown	
<b>ในเขตเทศบาล</b>	<b>33,611</b>	<b>100.0</b>	<b>29,444</b>	<b>424</b>	<b>23</b>	<b>527</b>	<b>3,050</b>	<b>71</b>	<b>6</b>	<b>67</b>	<b>-</b>	<b>Municipal area</b>	
ส้วมแบบนั่งห้อยเท้า	8,625	25.7	6,611	222	18	339	1,395	19	3	18	-	Sitting toilet	
ส้วมแบบนั่งยอง	23,459	69.8	21,491	168	6	186	1,514	51	2	40	-	Squat toilet	
ส้วมแบบนั่งห้อยเท้า และส้วมแบบนั่งยอง	1,526	4.5	1,341	33	-	1	141	1	-	9	-	Sitting and squat toilet	
ส้วมหลุม/ส้วมถ้ำ/ ส้วมถ่ายลงแม่น้ำ ลำคลอง	1	0.0	1	-	-	-	-	-	-	-	-	Pit toilet/ Defecate into river or canal	
ไม่มีส้วม	-	-	-	-	-	-	-	-	-	-	-	No toilet	
ไม่ทราบ	-	-	-	-	-	-	-	-	-	-	-	Unknown	
<b>นอกเขตเทศบาล</b>	<b>123,304</b>	<b>100.0</b>	<b>121,722</b>	<b>356</b>	<b>17</b>	<b>234</b>	<b>888</b>	<b>29</b>	<b>2</b>	<b>56</b>	<b>-</b>	<b>Non-municipal area</b>	
ส้วมแบบนั่งห้อยเท้า	6,788	5.5	6,199	26	1	121	426	8	2	5	-	Sitting toilet	
ส้วมแบบนั่งยอง	114,390	92.8	113,433	313	15	112	447	21	-	48	-	Squat toilet	
ส้วมแบบนั่งห้อยเท้า และส้วมแบบนั่งยอง	2,101	1.7	2,065	18	-	1	14	-	-	3	-	Sitting and squat toilet	
ส้วมหลุม/ส้วมถ้ำ/ ส้วมถ่ายลงแม่น้ำ ลำคลอง	25	0.0	25	-	-	-	-	-	-	-	-	Pit toilet/ Defecate into river or canal	
ไม่มีส้วม	-	-	-	-	-	-	-	-	-	-	-	No toilet	
ไม่ทราบ	-	-	-	-	-	-	-	-	-	-	-	Unknown	

1/ รวมที่อยู่อาศัยในสำนักงาน

1/ Including room in office

ตารางที่ 7 คริวเรือนส่วนบุคคล จำแนกตามแหล่งที่มาของน้ำดื่ม และน้ำใช้ส่วนใหญ่ ประเภทของที่อยู่อาศัย และเขตการปกครอง

Table 7 Private households by major source of drinking water and water supply, type of living quarters and area

แหล่งที่มาของน้ำดื่ม น้ำใช้ และเขตการปกครอง	รวม Total		ประเภทของที่อยู่อาศัย Type of living quarters									Source of drinking water, water supply and area	
	ครัวเรือน Households	ร้อยละ Percent	บ้านเดี่ยว Detached house	ทาวน์เฮ้าส์/ บ้านแฝด/ ทาวน์โฮม Town house/ Duplex/ Town Home	คอนโด- มิเนียม/ แมนชั่น Condo- menium/ Mansion	แฟลต/ อพาร์ทเมนท์/ หอพัก Flat/ Apartment/ Hostel	ตึกแถว/ ห้องแถว/ เรือนแถว Row house/ Shop house/ Row room	ห้อง ภายในบ้าน Room in house	เรือ/ แพ/รถ Boat/ Raft/ Motor vehicle	อื่น ๆ <sup>1/</sup> Others <sup>1/</sup>	ไม่ทราบ Unknown		
<b>ยอดรวม</b>													<b>Total</b>
<b>น้ำดื่ม</b>	156,915	100.0	151,166	780	40	761	3,937	100	8	123	-		<b>Drinking water</b>
น้ำประปา	15,719	10.0	15,530	34	2	29	112	1	1	9	-		- Tap water
น้ำประปาผ่านการบำบัด (ต้ม/กรอง)	14,243	9.1	13,066	98	5	67	983	4	6	14	-		- Treated tap water (boiled/filtered)
น้ำบาดาล	8,248	5.3	8,224	15	-	-	2	1	-	6	-		- Underground water
น้ำบ่อ	7,092	4.5	7,076	10	-	1	-	-	-	5	-		- Well water
น้ำจากแม่น้ำ/ลำธาร/คลอง/ น้ำตก/ภูเขา	55	0.0	55	-	-	-	-	-	-	-	-		- River, stream, canal, waterfall, mountain
น้ำฝน	71,411	45.5	71,140	199	10	7	29	2	-	24	-		- Rain water
น้ำดื่มบรรจุขวด/ ตู้น้ำดื่มหยอดเหรียญ	40,120	25.6	36,051	423	22	657	2,809	91	1	65	-		- Bottled water, water from vending machine
อื่น ๆ	21	0.0	20	1	-	-	-	-	-	-	-		- Others
ไม่ทราบ	7	0.0	4	-	-	-	2	-	-	-	-		- Unknown
<b>น้ำใช้</b>	156,915	100.0	151,166	780	40	761	3,937	100	8	123	-		<b>Water supply</b>
น้ำประปา	121,400	77.4	115,936	635	33	746	3,857	99	8	87	-		- Tap water
น้ำประปาผ่านการบำบัด (ต้ม/กรอง)	2,411	1.5	2,400	4	1	1	3	-	-	1	-		- Treated tap water (boiled/filtered)
น้ำบาดาล	21,525	13.7	21,334	111	3	10	46	1	-	20	-		- Underground water
น้ำบ่อ	9,723	6.2	9,673	21	1	5	13	-	-	10	-		- Well water
น้ำจากแม่น้ำ/ลำธาร/คลอง/ น้ำตก/ภูเขา	130	0.1	117	-	-	-	12	-	-	1	-		- River, stream, canal, waterfall, mountain
น้ำฝน	1,546	1.0	1,531	4	1	-	6	-	-	3	-		- Rain water
อื่น ๆ	175	0.1	172	3	-	-	-	-	-	-	-		- Others
ไม่ทราบ	4	0.0	4	-	-	-	-	-	-	-	-		- Unknown

ตารางที่ 7 คริวเรือนส่วนบุคคล จำแนกตามแหล่งที่มาของน้ำดื่ม และน้ำใช้ส่วนใหญ่ ประเภทของที่อยู่อาศัย และเขตการปกครอง (ต่อ)

Table 7 Private households by major source of drinking water and water supply, type of living quarters and area (Contd.)

แหล่งที่มาของน้ำดื่ม น้ำใช้ และเขตการปกครอง	รวม Total		ประเภทของที่อยู่อาศัย Type of living quarters										Source of drinking water, water supply and area
	ครัวเรือน Households	ร้อยละ Percent	บ้านเดี่ยว Detached house	ทาวน์เฮ้าส์/ บ้านแฝด/ ทาวน์โฮม Town house/ Duplex/ Town Home	คอนโด- มิเนียม/ แมนชั่น Condo- menium/ Mansion	แฟลต/ อพาร์ทเมนท์/ หอพัก Flat/ Apartment/ Hostel	ตึกแถว/ ห้องแถว/ เรือนแถว Row house/ in house Row room	ห้อง ภายในบ้าน Room in house	เรือ/ แพ/รถ Boat/ Raft/ Motor vehicle	อื่น ๆ <sup>1/</sup> Others <sup>1/</sup>	ไม่ทราบ Unknown		
<b>ในเขตเทศบาล</b>													<b>Municipal area</b>
<b>น้ำดื่ม</b>	33,611	100.0	29,444	424	23	527	3,050	71	6	67	-		<b>Drinking water</b>
น้ำประปา	2,193	6.5	2,113	11	-	12	53	1	1	2	-		- Tap water
น้ำประปาผ่านการบำบัด (ต้ม/กรอง)	5,775	17.2	4,986	67	4	64	635	4	3	12	-		- Treated tap water (boiled/filtered)
น้ำบาดาล	425	1.3	423	-	-	-	1	-	-	1	-		- Underground water
น้ำบ่อ	1,035	3.1	1,029	3	-	-	-	-	-	2	-		- Well water
น้ำจากแม่น้ำ/ลำธาร/คลอง/ น้ำตก/ภูเขา	14	-	14	-	-	-	-	-	-	-	-		- River, stream, canal, waterfall, mountain
น้ำฝน	6,973	20.7	6,926	37	-	1	6	-	-	2	-		- Rain water
น้ำดื่มบรรจุขวด/ ตู้น้ำดื่มหยอดเหรียญ	17,185	51.1	13,945	304	19	450	2,353	65	1	47	-		- Bottled water, water from vending machine
อื่น ๆ	9	-	8	1	-	-	-	-	-	-	-		- Others
ไม่ทราบ	2	-	-	-	-	-	2	-	-	-	-		- Unknown
<b>น้ำใช้</b>	33,611	100.0	29,444	424	23	527	3,050	71	6	67	-		<b>Water supply</b>
น้ำประปา	27,322	81.3	23,267	391	21	516	2,999	71	6	52	-		- Tap water
น้ำประปาผ่านการบำบัด (ต้ม/กรอง)	96	0.3	93	1	-	-	2	-	-	-	-		- Treated tap water (boiled/filtered)
น้ำบาดาล	3,751	11.2	3,676	26	2	10	31	-	-	7	-		- Underground water
น้ำบ่อ	2,253	6.7	2,231	6	-	1	8	-	-	7	-		- Well water
น้ำจากแม่น้ำ/ลำธาร/คลอง/ น้ำตก/ภูเขา	32	0.1	27	-	-	-	3	-	-	1	-		- River, stream, canal, waterfall, mountain
น้ำฝน	155	0.5	149	-	-	-	6	-	-	-	-		- Rain water
อื่น ๆ	1	-	1	-	-	-	-	-	-	-	-		- Others
ไม่ทราบ	-	-	-	-	-	-	-	-	-	-	-		- Unknown



ตารางที่ 7 คริวเรือนส่วนบุคคล จำแนกตามแหล่งที่มาของน้ำดื่ม และน้ำใช้ส่วนใหญ่ ประเภทของที่อยู่อาศัย และเขตการปกครอง (ต่อ)

Table 7 Private households by major source of drinking water and water supply, type of living quarters and area (Contd.)

แหล่งที่มาของน้ำดื่ม น้ำใช้ และเขตการปกครอง	รวม Total		ประเภทของที่อยู่อาศัย Type of living quarters									Source of drinking water, water supply and area
	ครัวเรือน Households	ร้อยละ Percent	บ้านเดี่ยว Detached house	ทาวน์เฮ้าส์/ บ้านแฝด/ ทาวน์โฮม Town house/ Duplex/ Town Home	คอนโด- มิเนียม/ แมนชั่น Condo- menium/ Mansion	แฟลต/ อพาร์ทเมนท์/ หอพัก Flat/ Apartment/ Hostel	ตึกแถว/ ห้องแถว/ เรือนแถว Row house/ in house Row room	ห้อง ภายในบ้าน Room	เรือ/ แพ/รถ Boat/ Raft/ Motor vehicle	อื่น ๆ <sup>1/</sup> Others <sup>1/</sup>	ไม่ทราบ Unknown	
<b>นอกเขตเทศบาล</b>	<b>Non-municipal area</b>											
<b>น้ำดื่ม</b>	<b>123,304</b>	<b>100.0</b>	<b>121,722</b>	<b>356</b>	<b>17</b>	<b>234</b>	<b>888</b>	<b>29</b>	<b>2</b>	<b>56</b>	<b>-</b>	<b>Drinking water</b>
น้ำประปา	13,526	11.0	13,417	22	2	17	60	-	-	7	-	- Tap water
น้ำประปาผ่านการบำบัด (ต้ม/กรอง)	8,468	6.9	8,080	32	1	3	348	-	2	2	-	- Treated tap water (boiled/filtered)
น้ำบาดาล	7,823	6.3	7,801	15	-	-	1	1	-	5	-	- Underground water
น้ำบ่อ	6,057	4.9	6,047	7	-	1	-	-	-	2	-	- Well water
น้ำจากแม่น้ำ/ลำธาร/คลอง/ น้ำตก/ภูเขา	41	0.0	41	-	-	-	-	-	-	-	-	- River, stream, canal, waterfall, mountain
น้ำฝน	64,438	52.3	64,213	162	10	5	23	2	-	22	-	- Rain water
น้ำดื่มบรรจุขวด/ ตู้น้ำดื่มหยอดเหรียญ	22,935	18.6	22,106	119	3	207	456	26	-	18	-	- Bottled water, water from vending machine
อื่น ๆ	12	0.0	12	-	-	-	-	-	-	-	-	- Others
ไม่ทราบ	4	0.0	4	-	-	-	-	-	-	-	-	- Unknown
<b>น้ำใช้</b>	<b>123,304</b>	<b>100.0</b>	<b>121,722</b>	<b>356</b>	<b>17</b>	<b>234</b>	<b>888</b>	<b>29</b>	<b>2</b>	<b>56</b>	<b>-</b>	<b>Water supply</b>
น้ำประปา	94,078	76.3	92,669	244	12	230	858	28	2	35	-	- Tap water
น้ำประปาผ่านการบำบัด (ต้ม/กรอง)	2,315	1.9	2,307	3	1	1	1	-	-	1	-	- Treated tap water (boiled/filtered)
น้ำบาดาล	17,774	14.4	17,658	85	1	-	16	1	-	13	-	- Underground water
น้ำบ่อ	7,469	6.1	7,442	16	1	3	4	-	-	3	-	- Well water
น้ำจากแม่น้ำ/ลำธาร/คลอง/ น้ำตก/ภูเขา	99	0.1	90	-	-	-	9	-	-	-	-	- River, stream, canal, waterfall, mountain
น้ำฝน	1,391	1.1	1,382	4	1	-	-	-	-	3	-	- Rain water
อื่น ๆ	174	0.1	171	3	-	-	-	-	-	-	-	- Others
ไม่ทราบ	4	0.0	4	-	-	-	-	-	-	-	-	- Unknown

1/ รวมที่อยู่อาศัยในสำนักงาน

1/ Including room in office

ตารางที่ 8ครัวเรือนส่วนบุคคล จำแนกตามการเป็นเจ้าของเครื่องใช้ การมีอุปกรณ์เทคโนโลยี และเขตการปกครอง

Table 8 Private households by ownership of appliance, have technology and area

การเป็นเจ้าของเครื่องใช้ การมีอุปกรณ์เทคโนโลยี และเขตการปกครอง	ครัวเรือน Household				ร้อยละการเป็นเจ้าของเครื่องใช้ Percent with ownership of appliance	Ownership of appliance, have technology and area
	รวม Total	ไม่มี None	มี With appliance	ไม่ทราบ Unknown		
<b>ยอดรวม</b>						<b>Total</b>
<b>การเป็นเจ้าของเครื่องใช้</b>	-	-	-	-	-	<b>Ownership of appliance</b>
โทรทัศน์	156,915	4,776	152,139	-	97.0	Television
เครื่องเล่น วีซีดี/ดีวีดี	156,915	45,817	111,098	-	70.8	VCD/DVD player
โทรศัพท์มือถือ	156,915	18,859	138,056	-	88.0	Mobile phone
คอมพิวเตอร์	156,915	128,253	28,662	-	18.3	Computer
ตู้เย็น/ตู้แช่	156,915	19,339	137,576	-	87.7	Fridge/Cold box
ไมโครเวฟ/เตาอบ	156,915	141,124	15,791	-	10.1	Microwave
เครื่องซักผ้า	156,915	74,762	82,154	-	52.4	Washing machine
เครื่องปรับอากาศ	156,915	145,485	11,430	-	7.3	Air conditioner
รถยนต์ส่วนบุคคล/รถปิกอัพ/รถตู้	156,915	119,068	37,847	-	24.1	Car/Pick-up truck/Van
รถจักรยานยนต์	156,915	23,237	133,678	-	85.2	Motorcycle
รถแทรกเตอร์ 4 ล้อ	156,915	153,871	3,044	-	1.9	4 wheels tractor
รถไถ 2 ล้อ	156,915	96,900	60,016	-	38.2	2 wheels tractor
<b>การมีอุปกรณ์เทคโนโลยี</b>	-	-	<b>39,606</b>	-	-	<b>Have technology</b>
เคเบิลทีวี	156,915	146,694	10,221	-	6.5	Cable TV
จานดาวเทียม	156,915	135,702	21,213	-	13.5	Satellite dish
อินเทอร์เน็ต	156,915	148,743	8,172	-	5.2	Internet

ตารางที่ 8ครัวเรือนส่วนบุคคล จำแนกตามการเป็นเจ้าของเครื่องใช้ การมีอุปกรณ์เทคโนโลยี และเขตการปกครอง (ต่อ)

Table 8 Private households by ownership of appliance, have technology and area (Contd.)

การเป็นเจ้าของเครื่องใช้ การมีอุปกรณ์เทคโนโลยี และเขตการปกครอง	ครัวเรือน Household				ร้อยละการเป็นเจ้าของเครื่องใช้ Percent with ownership of appliance	Ownership of appliance, have technology and area
	รวม Total	ไม่มี None	มี With appliance	ไม่ทราบ Unknown		
<b>ในเขตเทศบาล</b>						<b>Municipal area</b>
<b>การเป็นเจ้าของเครื่องใช้</b>	-	-	-	-	-	<b>Ownership of appliance</b>
โทรทัศน์	33,611	809	32,802	-	97.6	Television
เครื่องเล่น วีซีดี/ดีวีดี	33,611	8,021	25,590	-	76.1	VCD/DVD player
โทรศัพท์มือถือ	33,611	3,035	30,577	-	91.0	Mobile phone
คอมพิวเตอร์	33,611	22,524	11,087	-	33.0	Computer
ตู้เย็น/ตู้แช่	33,611	2,769	30,842	-	91.8	Fridge/Cold box
ไมโครเวฟ/เตาอบ	33,611	26,166	7,445	-	22.2	Microwave
เครื่องซักผ้า	33,611	11,136	22,475	-	66.9	Washing machine
เครื่องปรับอากาศ	33,611	26,144	7,467	-	22.2	Air conditioner
รถยนต์ส่วนบุคคล/รถปิกอัพ/รถตู้	33,611	20,826	12,785	-	38.0	Car/Pick-up truck/Van
รถจักรยานยนต์	33,611	4,386	29,225	-	87.0	Motorcycle
รถแทรกเตอร์ 4 ล้อ	33,611	33,195	416	-	1.2	4 wheels tractor
รถไถ 2 ล้อ	33,611	28,090	5,521	-	16.4	2 wheels tractor
<b>การมีอุปกรณ์เทคโนโลยี</b>	-	-	-	-	-	<b>Have technology</b>
เคเบิลทีวี	33,611	26,461	7,150	-	21.3	Cable TV
จานดาวเทียม	33,611	27,125	6,486	-	19.3	Satellite dish
อินเทอร์เน็ต	33,611	28,707	4,904	-	14.6	Internet

ตารางที่ 8ครัวเรือนส่วนบุคคล จำแนกตามการเป็นเจ้าของเครื่องใช้ การมีอุปกรณ์เทคโนโลยี และเขตการปกครอง (ต่อ)

Table 8 Private households by ownership of appliance, have technology and area (Contd.)

การเป็นเจ้าของเครื่องใช้ การมีอุปกรณ์เทคโนโลยี และเขตการปกครอง	ครัวเรือน Household				ร้อยละการเป็นเจ้าของเครื่องใช้ Percent with ownership of appliance	Ownership of appliance, have technology and area
	รวม Total	ไม่มี None	มี With appliance	ไม่ทราบ Unknown		
<b>นอกเขตเทศบาล</b>						<b>Non-municipal area</b>
<b>การเป็นเจ้าของเครื่องใช้</b>	-	-	-	-	-	<b>Ownership of appliance</b>
โทรทัศน์	123,304	3,967	119,337	-	96.8	Television
เครื่องเล่น วีซีดี/ดีวีดี	123,304	37,796	85,508	-	69.3	VCD/DVD player
โทรศัพท์มือถือ	123,304	15,825	107,479	-	87.2	Mobile phone
คอมพิวเตอร์	123,304	105,729	17,575	-	14.3	Computer
ตู้เย็น/ตู้แช่	123,304	16,570	106,735	-	86.6	Fridge/Cold box
ไมโครเวฟ/เตาอบ	123,304	114,958	8,346	-	6.8	Microwave
เครื่องซักผ้า	123,304	63,625	59,679	-	48.4	Washing machine
เครื่องปรับอากาศ	123,304	119,341	3,963	-	3.2	Air conditioner
รถยนต์ส่วนบุคคล/รถปิกอัพ/รถตู้	123,304	98,242	25,062	-	20.3	Car/Pick-up truck/Van
รถจักรยานยนต์	123,304	18,851	104,453	-	84.7	Motorcycle
รถแทรกเตอร์ 4 ล้อ	123,304	120,676	2,628	-	2.1	4 wheels tractor
รถไถ 2 ล้อ	123,304	68,810	54,494	-	44.2	2 wheels tractor
<b>การมีอุปกรณ์เทคโนโลยี</b>	-	-	-	-	-	<b>Have technology</b>
เคเบิลทีวี	123,304	120,233	3,071	-	2.5	Cable TV
จานดาวเทียม	123,304	108,577	14,727	-	11.9	Satellite dish
อินเทอร์เน็ต	123,304	120,036	3,268	-	2.7	Internet

ภาคผนวก

## วิธีการประมาณผล

การประมาณผลเพื่อการนำเสนอผลระดับอำเภอ ประกอบด้วย 2 ส่วน คือ ส่วนที่ 1 : ลักษณะทางประชากร และ ส่วนที่ 2 : ลักษณะการอยู่อาศัยของครัวเรือนส่วนบุคคล

กำหนดให้	$h = 1,2,3,4,5$	แทนภาค
	$i = 1,2,3,\dots,A_h$	แทนจังหวัด
	$j = 1,2,3,\dots,B_i$	แทนอำเภอ
	$k = 1,2$	แทนเขตการปกครอง
	$l = 1,2$	แทนเพศ

### ส่วนที่ 1 : ลักษณะทางประชากร

#### การประมาณค่ายอดรวม

1.1 สูตรการคำนวณค่าประมาณยอดรวมของลักษณะที่ต้องการศึกษา  $Y$  ของประชากร สำหรับเพศ  $l$  เขตการปกครอง  $k$  อำเภอ  $j$  จังหวัด  $i$  ภาค  $h$  คือ

$$\hat{Y}_{1hijkl} = \frac{y_{1hijkl}}{x_{1hijkl}} X_{1hijkl} = r_{1hijkl} X_{1hijkl} \quad \dots\dots\dots (1)$$

โดยที่  $y_{1hijkl}$  คือ ค่าของลักษณะที่ต้องการศึกษา  $Y$  ของประชากรที่แจงนับได้ทั้งสิ้น สำหรับเพศ  $l$  เขตการปกครอง  $k$  อำเภอ  $j$  จังหวัด  $i$  ภาค  $h$

$x_{1hijkl}$  คือ จำนวนคน (ประชากร) ที่แจงนับได้ทั้งสิ้น สำหรับเพศ  $l$  เขตการปกครอง  $k$  อำเภอ  $j$  จังหวัด  $i$  ภาค  $h$

$X_{1hijkl}$  คือ จำนวนคน (ประชากร) ทั้งสิ้นที่ได้จากการนับจด สำหรับเพศ  $l$  เขตการปกครอง  $k$  อำเภอ  $j$  จังหวัด  $i$  ภาค  $h$

$r_{1hijkl}$  คือ อัตราส่วนของค่าของลักษณะที่ต้องการศึกษา  $Y$  ของประชากรที่แจงนับได้ทั้งสิ้น กับจำนวนคน (ประชากร) ที่แจงนับได้ทั้งสิ้น สำหรับเพศ  $l$  เขตการปกครอง  $k$  อำเภอ  $j$  จังหวัด  $i$  ภาค  $h$  ซึ่ง

$$r_{1hijkl} = \frac{y_{1hijkl}}{x_{1hijkl}} \quad \dots\dots\dots (2)$$

1.2 สูตรการคำนวณค่าประมาณยอดรวมของลักษณะที่ต้องการศึกษา  $Y$  ของประชากร สำหรับเขตการปกครอง  $k$  อำเภอ  $j$  จังหวัด  $i$  ภาค  $h$  คือ

$$\hat{Y}_{1hijk} = \sum_{l=1}^2 \hat{Y}_{1hijkl} \quad \dots\dots\dots (3)$$

1.3 สูตรการคำนวณค่าประมาณยอดรวมของลักษณะที่ต้องการศึกษา  $Y$  ของประชากร สำหรับเขต  $l$  อำเภอ  $j$  จังหวัด  $i$  ภาค  $h$  คือ

$$\hat{Y}_{1hijl} = \sum_{k=1}^2 \hat{Y}_{1hijkl} \quad \dots\dots\dots (4)$$

1.4 สูตรการคำนวณค่าประมาณยอดรวมของลักษณะที่ต้องการศึกษา  $Y$  ของประชากร สำหรับอำเภอ  $j$  จังหวัด  $i$  ภาค  $h$  คือ

$$\hat{Y}_{1hij} = \sum_{k=1}^2 \hat{Y}_{1hijk} = \sum_{l=1}^2 \hat{Y}_{1hijl} \quad \dots\dots\dots (5)$$

1.5 สูตรการคำนวณค่าประมาณยอดรวมของลักษณะที่ต้องการศึกษา  $Y$  ของประชากร สำหรับเขต  $l$  เขตการปกครอง  $k$  จังหวัด  $i$  ภาค  $h$  คือ

$$\hat{Y}_{1hikl} = \sum_{j=1}^{B_i} \hat{Y}_{1hijkl} \quad \dots\dots\dots (6)$$

1.6 สูตรการคำนวณค่าประมาณยอดรวมของลักษณะที่ต้องการศึกษา  $Y$  ของประชากร สำหรับเขตการปกครอง  $k$  จังหวัด  $i$  ภาค  $h$  คือ

$$\hat{Y}_{1hik} = \sum_{j=1}^{B_i} \hat{Y}_{1hijk} = \sum_{l=1}^2 \hat{Y}_{1hikl} \quad \dots\dots\dots (7)$$

1.7 สูตรการคำนวณค่าประมาณยอดรวมของลักษณะที่ต้องการศึกษา  $Y$  ของประชากร สำหรับเขต  $l$  จังหวัด  $i$  ภาค  $h$  คือ

$$\hat{Y}_{1hil} = \sum_{j=1}^{B_i} \hat{Y}_{1hijl} = \sum_{k=1}^2 \hat{Y}_{1hikl} \quad \dots\dots\dots (8)$$

1.8 สูตรการคำนวณค่าประมาณยอดรวมของลักษณะที่ต้องการศึกษา  $Y$  ของประชากร สำหรับจังหวัด  $i$  ภาค  $h$  คือ

$$\hat{Y}_{1hi} = \sum_{j=1}^{B_i} \hat{Y}_{1hij} = \sum_{k=1}^2 \hat{Y}_{1hik} = \sum_{l=1}^2 \hat{Y}_{1hil} \quad \dots\dots\dots (9)$$

1.9 สูตรการคำนวณค่าประมาณยอดรวมของลักษณะที่ต้องการศึกษา  $Y$  ของประชากร สำหรับเขตการปกครอง  $k$  ภาค  $h$  คือ

$$\hat{Y}_{1hkl} = \sum_{i=1}^{A_h} \hat{Y}_{1hikl} \quad \dots\dots\dots (10)$$

1.10 สูตรการคำนวณค่าประมาณยอดรวมของลักษณะที่ต้องการศึกษา  $Y$  ของประชากร สำหรับเขตการปกครอง  $k$  ภาค  $h$  คือ

$$\hat{Y}_{1hk} = \sum_{i=1}^{A_h} \hat{Y}_{1hik} = \sum_{l=1}^2 \hat{Y}_{1hkl} \quad \dots\dots\dots (11)$$

1.11 สูตรการคำนวณค่าประมาณยอดรวมของลักษณะที่ต้องการศึกษา  $Y$  ของประชากร สำหรับเขต  $l$  ภาค  $h$  คือ

$$\hat{Y}_{1hl} = \sum_{i=1}^{A_h} \hat{Y}_{1hil} = \sum_{k=1}^2 \hat{Y}_{1hkl} \quad \dots\dots\dots (12)$$

1.12 สูตรการคำนวณค่าประมาณยอดรวมของลักษณะที่ต้องการศึกษา  $Y$  ของประชากร สำหรับภาค  $h$  คือ

$$\hat{Y}_{1h} = \sum_{i=1}^{A_h} \hat{Y}_{1hi} = \sum_{k=1}^2 \hat{Y}_{1hk} = \sum_{l=1}^2 \hat{Y}_{1hl} \quad \dots\dots\dots (13)$$

1.13 สูตรการคำนวณค่าประมาณยอดรวมของลักษณะที่ต้องการศึกษา  $Y$  ของประชากร สำหรับเขตการปกครอง  $k$  ทวีธาอาณาจักร คือ

$$\hat{Y}_{1k} = \sum_{h=1}^5 \hat{Y}_{1hk} \quad \dots\dots\dots (14)$$

1.14 สูตรการคำนวณค่าประมาณยอดรวมของลักษณะที่ต้องการศึกษา  $Y$  ของประชากร สำหรับเขต  $l$  ทวีธาอาณาจักร คือ

$$\hat{Y}_{1l} = \sum_{h=1}^2 \hat{Y}_{1hl} \quad \dots\dots\dots (15)$$

1.15 สูตรการคำนวณค่าประมาณยอดรวมของลักษณะที่ต้องการศึกษา  $Y$  ของประชากร สำหรับทวีธาอาณาจักร คือ

$$\hat{Y}_1 = \sum_{h=1}^5 \hat{Y}_{1h} = \sum_{k=1}^2 \hat{Y}_{1k} = \sum_{l=1}^2 \hat{Y}_{1l} \quad \dots\dots\dots (16)$$



## ส่วนที่ 2 : ลักษณะการอยู่อาศัยของครัวเรือนส่วนบุคคล

### การประมาณค่ายอดรวม

2.1 สูตรการคำนวณค่าประมาณยอดรวมของลักษณะที่ต้องการศึกษา  $Y$  ของครัวเรือนส่วนบุคคล สำหรับเขตการปกครอง  $k$  อำเภอ  $j$  จังหวัด  $i$  ภาค  $h$  คือ

$$\hat{Y}_{21hijk} = \frac{y_{21hijk}}{n_{1hijk}} N_{1hijk} = r_{21hijk} N_{1hijk} \quad \dots\dots\dots (17)$$

โดยที่  $y_{21hijk}$  คือ ค่าของลักษณะที่ต้องการศึกษา  $Y$  ของครัวเรือนส่วนบุคคลที่แจงนับได้ทั้งสิ้น สำหรับเขตการปกครอง  $k$  อำเภอ  $j$  จังหวัด  $i$  ภาค  $h$

$n_{1hijk}$  คือ จำนวนครัวเรือนส่วนบุคคลที่แจงนับได้ทั้งสิ้น สำหรับเขตการปกครอง  $k$  อำเภอ  $j$  จังหวัด  $i$  ภาค  $h$

$N_{1hijk}$  คือ จำนวนครัวเรือนส่วนบุคคลทั้งสิ้นที่ได้จากการนับจุด สำหรับเขตการปกครอง  $k$  อำเภอ  $j$  จังหวัด  $i$  ภาค  $h$

$r_{21hijk}$  คือ อัตราส่วนของค่าของลักษณะที่ต้องการศึกษา  $Y$  ของครัวเรือนส่วนบุคคลที่แจงนับได้ทั้งสิ้น กับจำนวนครัวเรือนส่วนบุคคลที่แจงนับได้ทั้งสิ้น สำหรับเขตการปกครอง  $k$  อำเภอ  $j$  จังหวัด  $i$  ภาค  $h$  ซึ่ง

$$r_{21hijk} = \frac{y_{21hijk}}{n_{1hijk}} \quad \dots\dots\dots (18)$$

2.2 สูตรการคำนวณค่าประมาณยอดรวมของลักษณะที่ต้องการศึกษา  $Y$  ของครัวเรือนส่วนบุคคล สำหรับอำเภอ  $j$  จังหวัด  $i$  ภาค  $h$  คือ

$$\hat{Y}_{21hij} = \sum_{k=1}^2 \hat{Y}_{21hijk} \quad \dots\dots\dots (19)$$

2.3 สูตรการคำนวณค่าประมาณยอดรวมของลักษณะที่ต้องการศึกษา  $Y$  ของครัวเรือนส่วนบุคคล สำหรับเขตการปกครอง  $k$  จังหวัด  $i$  ภาค  $h$  คือ

$$\hat{Y}_{21hik} = \sum_{j=1}^{B_i} \hat{Y}_{21hijk} \quad \dots\dots\dots (20)$$

2.4 สูตรการคำนวณค่าประมาณยอดรวมของลักษณะที่ต้องการศึกษา  $Y$  ของครัวเรือนส่วนบุคคล สำหรับจังหวัด  $i$  ภาค  $h$  คือ

$$\hat{Y}_{21hi} = \sum_{j=1}^{B_i} \hat{Y}_{21hij} = \sum_{k=1}^2 \hat{Y}_{21hik} \quad \text{..... (21)}$$

2.5 สูตรการคำนวณค่าประมาณยอดรวมของลักษณะที่ต้องการศึกษา  $Y$  ของครัวเรือนส่วนบุคคล สำหรับเขตการปกครอง  $k$  ภาค  $h$  คือ

$$\hat{Y}_{21hk} = \sum_{i=1}^{A_h} \hat{Y}_{21hik} \quad \text{..... (22)}$$

2.6 สูตรการคำนวณค่าประมาณยอดรวมของลักษณะที่ต้องการศึกษา  $Y$  ของครัวเรือนส่วนบุคคล สำหรับภาค  $h$  คือ

$$\hat{Y}_{21h} = \sum_{i=1}^{A_h} \hat{Y}_{21hi} = \sum_{k=1}^2 \hat{Y}_{21hk} \quad \text{..... (23)}$$

2.7 สูตรการคำนวณค่าประมาณยอดรวมของลักษณะที่ต้องการศึกษา  $Y$  ของครัวเรือนส่วนบุคคล สำหรับเขตการปกครอง  $k$  ทวีธาอาณาจักร คือ

$$\hat{Y}_{21k} = \sum_{h=1}^5 \hat{Y}_{21hk} \quad \text{..... (24)}$$

2.8 สูตรการคำนวณค่าประมาณยอดรวมของลักษณะที่ต้องการศึกษา  $Y$  ของครัวเรือนส่วนบุคคล สำหรับทวีธาอาณาจักร คือ

$$\hat{Y}_{21} = \sum_{h=1}^5 \hat{Y}_{21h} = \sum_{k=1}^2 \hat{Y}_{21k} \quad \text{..... (25)}$$



ลับ



สำนักงานสถิติแห่งชาติ

สปค.2

(แบบแจกฉบับ)



# ลัษณะโนประชากรและเคหะ พ.ศ. 2553

ตอนที่ 1 ที่ตั้งครัวเรือน

ภาค จังหวัด อำเภอ/เขต ตำบล/แขวง

										1-7
--	--	--	--	--	--	--	--	--	--	-----

ก. บ้านเลขที่ ถนน ตรอก ซอย ตำบล หรือละแวกบ้าน (ชื่อสถานที่ถ้ามี).....

เบอร์โทรศัพท์.....

ข. ครัวเรือนนี้อยู่ ในเขตเทศบาล..... 1 นอกเขตเทศบาล..... 2

ชื่อเทศบาล..... ชื่อ อบต.....

เขตการปกครอง  8

เทศบาล/อบต.    9-11

ค. เขตแจกฉบับ.....

เขตแจกฉบับ    12-14

ง. หมู่ที่..... ชื่อหมู่บ้าน.....

หมู่ที่   15-16

จ. ประเภทของครัวเรือน

ครัวเรือนส่วนบุคคล..... 1 ครัวเรือนกลุ่มบุคคล..... 2

(จากแบบ สปค.1 C17-C18)

ประเภทของครัวเรือน  17

ฉ. เลขลำดับที่ของครัวเรือน

ลำดับที่ของครัวเรือน    18-20

ช. ภาษาที่ใช้พูดประจำระหว่างสมาชิกในครัวเรือน

ใช้เฉพาะภาษาไทย..... 1 ใช้ภาษาไทยปนภาษาอื่น..... 2 ใช้เฉพาะภาษาอื่น..... 3

ภาษาที่ใช้พูด  21

ภาษาอื่น ๆ ที่ใช้ (ระบุ).....

ภาษาอื่น ๆ   22-23

ซ. จำนวนสมาชิกในครัวเรือน (บันทึกหลังการแจกฉบับเสร็จแล้ว).....คน

รวมจำนวนสมาชิก      24-27

แจกฉบับวันที่.....เดือน.....พ.ศ. 2553

บรรณารักษ์และลงรหัสวันที่.....เดือน.....พ.ศ. 2553

ชื่อตัว - ชื่อสกุล.....

ชื่อตัว - ชื่อสกุล.....

พนักงานแจกฉบับ

พนักงานบรรณารักษ์และลงรหัส

ตอนที่ 2 ลักษณะทางประชากร							
ถามทุกคน							
ลำดับที่	ชื่อตัวและชื่อสกุล	ความเกี่ยวพันกับหัวหน้าครัวเรือน	เพศ	อายุ	เดือนและปีเกิด		ศาสนา
(มีชื่อในทะเบียนบ้านหรือไม่ก็ได้)	บันทึก ยศ คำนำหน้าชื่อ ชื่อตัวและชื่อสกุล (เรียงตามลำดับ) ดังนี้	".....(ชื่อ)..... เป็นอะไร กับหัวหน้าครัวเรือน"		".....(ชื่อ)..... อายุเท่าใด"	".....(ชื่อ)..... เกิดเดือน และปีอะไร"		".....(ชื่อ)..... นับถือ ศาสนาอะไร"
	หัวหน้าครัวเรือน ภรรยาหรือสามี บุตรที่ยังไม่ได้สมรส (เรียงตามลำดับอายุมากไปน้อย) บุตรที่สมรสแล้วและคู่สมรส บุตรของบุตร พ่อ แม่ พ่อตา แม่ยาย ปู่ ย่า ตา ยาย ญาติอื่น ๆ ผู้อาศัย/คนรับใช้/คนงาน	บันทึกรหัส สมาชิกในครัวเรือนส่วนบุคคล หัวหน้าครัวเรือน..... 1 ภรรยาหรือสามี..... 2 บุตร (รวมบุตรเลี้ยงและบุตรบุญธรรม) - ยังไม่ได้สมรส..... 3 - สมรสแล้ว..... 4 บุตรชาย บุตรสะใภ้..... 5 บุตรของบุตร..... 6 พ่อ แม่ พ่อตา แม่ยาย ปู่ ย่า ตา ยาย ญาติอื่น ๆ..... 7 ผู้อาศัย/คนรับใช้/คนงาน..... 8 สมาชิกในครัวเรือนกลุ่มบุคคล คนงาน..... 8 พระสงฆ์/เณร..... 9 อื่น ๆ..... 0	บันทึกรหัส ชาย..... 1 หญิง..... 2	บันทึก อายุเต็มปีบริบูรณ์ ถึงวันคล้ายวันเกิด ครั้งสุดท้ายก่อนวันที่ 1 ก.ค. 2553 ถ้าอายุไม่ถึง 1 ปี บันทึก "0" ชิดขวา	บันทึกรหัส - ให้บันทึกรหัส เดือนและปีเกิด เช่น ถ้าเกิดเดือนมิถุนายน พ.ศ. 2525 ให้บันทึก เดือน "6" ปี (พ.ศ.) "525" (ให้บันทึกตัวเลข 3 หลักหลัง) - ถ้าไม่ทราบ เดือนปีเกิด "ไม่ต้องบันทึก"	บันทึกรหัส พุทธ..... 1 อิสลาม..... 2 คริสต์..... 3 ฮินดู..... 4 ซุนนีย์..... 5 ซิกข์..... 6 อื่น ๆ..... 7 ไม่มีศาสนา..... 8	
F1	F2	F3	F4	F5	F6	F7	F8
						2	
						2	
						2	
						2	
						2	
						2	

 0 0 0 3		ตอนที่ 2 ลักษณะทางประชากร (ต่อ)				
ภูมิภาคคน		ภูมิภาคอายุตั้งแต่ 3 ปีขึ้นไป				
สัญชาติ	การมีชื่อ ในทะเบียนบ้าน	การศึกษา (นับถึงวันที่ 1 ก.ค. 2553)				ภูมิภาคเฉพาะ
		ระดับ	บัณฑิต	ระดับ	บัณฑิต	
".....(ชื่อ)..... มีสัญชาติอะไร"	".....(ชื่อ)..... มีชื่อในทะเบียนบ้านนี้ หรือไม่"	ไม่เรียน/ไม่เคยเรียน/ไม่เคยจบชั้นใด..... 0		- พุทธศึกษา พระปริยัติธรรม		ผู้ที่กำลังเรียนใน F11  "โดยปกติ สถานที่เรียนของ .....(ชื่อ).....อยู่ที่ไหน"  ถ้าเรียน • ในประเทศไทย ให้บันทึก ชื่อจังหวัดที่เรียน  • ต่างประเทศ ให้บันทึก รหัส "78"  ( พนักงานแรงงาน เป็นผู้บันทึก )
		เรียน/จบในระดับ		- แผนกธรรม (นักธรรมตรี-โท-เอก)..... 17		
		- ก่อนประถมศึกษา..... 1		- แผนกบาลี (บาลีประโยค, เปรียญธรรมประโยค)... 18		
		- ประถมศึกษา..... 2		- ปอเนาะ..... 19		
		- มัธยมศึกษาตอนต้น..... 3		- การศึกษาอื่น ๆ ( หลักสูตรวิชาชีพระยะสั้น...)..... 20		
		- มัธยมศึกษาตอนปลาย..... 4		<b>วิธีบันทึก</b>		
		- ปวช./ปกศ.ต้น..... 5		<b>ชั้นที่กำลังเรียน (F11) และ ชั้นสูงสุดที่เรียนจบ (F12)</b>		
		- ประกาศนียบัตรสูงกว่ามัธยมศึกษาตอนปลาย... 6		- ถ้ากำลังเรียน/เคยเรียน/เรียนจบแล้ว		
		- อนุปริญญา..... 7		ให้บันทึก		
		- ปวส./ปวท./ปวศ.สูง..... 8		ระดับ = รหัส 1 - 20		
		- ปริญญาตรี..... 9		ชั้นปี = ชั้นปี/เกรด/ระดับ กศน.		
		- ประกาศนียบัตรสูงกว่าปริญญาตรี..... 10		} ที่กำลังเรียน/เคยเรียน/ เรียนจบแล้ว		
		- ปริญญาโท..... 11		( ถ้าเรียนนักธรรมตรี-โท-เอก บันทึกชั้นปี 1-2-3 )		
		- ประกาศนียบัตรสูงกว่าปริญญาโท..... 12		- ถ้ากำลังเรียน/เคยเรียน/เรียนจบแล้ว แต่ไม่ทราบระดับ/ชั้นปี		
		- ปริญญาเอก..... 13		ให้บันทึก ระดับ/ชั้นปี = 98		
		- ประกาศนียบัตรสูงกว่าปริญญาเอก/ แพทย์เฉพาะทาง..... 14		- ถ้าไม่เรียน/ไม่เคยเรียน/ไม่เคยจบชั้นใดเลย		
- การศึกษาออกโรงเรียน ( กศน. )..... 15		ให้บันทึก ระดับและชั้นปี = 0 ชิดขวา				
- การศึกษาโรงเรียนนานาชาติ..... 16						
		<b>ชั้นที่กำลังเรียน</b>		<b>ชั้นสูงสุดที่เรียนจบ</b>		
		".....(ชื่อ).....กำลังเรียนหรือไม่"		".....(ชื่อ).....จบการศึกษาสูงสุดชั้นใด"		
		ระดับ	ชั้นปี/เกรด/ระดับที่เรียน กศน.	ระดับ	ชั้นปี/เกรด/ระดับที่เรียน กศน.	
<b>F9</b>	<b>F10</b>	<b>F11</b>		<b>F12</b>		<b>F13</b>

<input type="text"/>	<input type="text"/>	<input type="text"/>	<input type="text"/>	<input type="text"/>	<input type="text"/>	<input type="text"/>
<input type="text"/>	<input type="text"/>	<input type="text"/>	<input type="text"/>	<input type="text"/>	<input type="text"/>	<input type="text"/>
<input type="text"/>	<input type="text"/>	<input type="text"/>	<input type="text"/>	<input type="text"/>	<input type="text"/>	<input type="text"/>
<input type="text"/>	<input type="text"/>	<input type="text"/>	<input type="text"/>	<input type="text"/>	<input type="text"/>	<input type="text"/>
<input type="text"/>	<input type="text"/>	<input type="text"/>	<input type="text"/>	<input type="text"/>	<input type="text"/>	<input type="text"/>
<input type="text"/>	<input type="text"/>	<input type="text"/>	<input type="text"/>	<input type="text"/>	<input type="text"/>	<input type="text"/>
<input type="text"/>	<input type="text"/>	<input type="text"/>	<input type="text"/>	<input type="text"/>	<input type="text"/>	<input type="text"/>
<input type="text"/>	<input type="text"/>	<input type="text"/>	<input type="text"/>	<input type="text"/>	<input type="text"/>	<input type="text"/>
43	46	47	49	51	53	55

 0 0 0 4		<b>ตอนที่ 2 ลักษณะทางประชากร (ต่อ)</b>				
<b>ถามอายุตั้งแต่ 10 ปีขึ้นไป</b>		<b>ถามอายุตั้งแต่ 13 ปีขึ้นไป</b>				
<b>การอ่านออกและเขียนได้</b>  ".....(ชื่อ)..... อ่านออกและเขียนหนังสือภาษาไทย และภาษาอื่นได้หรือไม่"		<b>ถามเฉพาะเพศหญิง</b>  ".....(ชื่อ)..... มีบุตรที่ให้กำเนิดเอง และมีชีวิตอยู่ขณะคลอด หรือไม่"		"จำนวนบุตรที่.....(ชื่อ)..... ให้กำเนิดเองและมีชีวิตอยู่ขณะคลอด" (รวมทั้งที่มีชีวิตอยู่และเสียชีวิตแล้ว นับถึงวันที่ 1 ก.ค. 2553)		<b>สถานภาพสมรส</b> (ณ วันที่ 1 ก.ค. 2553)  ".....(ชื่อ)..... เป็นโสด สมรส หม้าย หย่า หรือแยกกันอยู่"
ภาษาไทย	ภาษาอื่น	บันทึกรหัส	บุตรที่มีชีวิตอยู่	บุตรที่เสียชีวิตแล้ว	บันทึกรหัส	
บันทึกรหัส ได้..... 1 ไม่ได้..... 0	- ได้ ให้ระบุภาษา • ถ้าได้มากกว่า 1 ภาษา ให้ระบุ ภาษาที่อ่านออก และเขียนได้มากที่สุด  - ไม่ได้ ให้บันทึก รหัส "0" ขีดขวา  ( พนักงานแจงนับ เป็นผู้บันทึก รหัส )	มี..... 1 (ถามต่อไป) ไม่มี..... 0 (ข้ามไปถาม F18)	บันทึกที่มีชีวิตอยู่ บันทึกที่เสียชีวิตแล้ว	โสด..... 1 สมรส/อยู่กินฉันท์สามีภรรยา..... 2 หม้าย..... 3 หย่า..... 4 แยกกันอยู่..... 5 เคยสมรส แต่ไม่ทราบสถานภาพ..... 6	..... 1 ..... 2 ..... 3 ..... 4 ..... 5 ..... 6	
		← ถ้าไม่มี ให้บันทึก "0" ขีดขวา →				
		อยู่ในครัวเรือนนี้	อยู่ที่อื่น			
<b>F14</b>		<b>F15</b>	<b>F16</b>	<b>F17</b>	<b>F18</b>	

□	□ □ □	□	□ □ □	□ □ □	□ □ □	□
□	□ □ □	□	□ □ □	□ □ □	□ □ □	□
□	□ □ □	□	□ □ □	□ □ □	□ □ □	□
□	□ □ □	□	□ □ □	□ □ □	□ □ □	□
□	□ □ □	□	□ □ □	□ □ □	□ □ □	□
□	□ □ □	□	□ □ □	□ □ □	□ □ □	□
□	□ □ □	□	□ □ □	□ □ □	□ □ □	□
57	58	60	61	63	65	67

0 0 0 5		ตอนที่ 2 ลักษณะทางประชากร (ต่อ)				
ถามอายุตั้งแต่ 15 ปีขึ้นไป				ถามทุกคน		
อาชีพหลักในรอบปีที่แล้ว ( 1 ก.ค. 2552 - 30 มิ.ย. 2553 )		ถามเฉพาะผู้บันทึกอาชีพใน F19			สถานที่เกิด	
"ในรอบปีที่แล้ว.....(ชื่อ).....ทำงานหรือไม่"		ประเภทกิจการ/ลักษณะกิจกรรม ของสถานที่ทำงาน	สถานภาพ การทำงาน	"ปัจจุบัน สถานที่ทำงานของ .....(ชื่อ).....อยู่ที่ไหน"	".....(ชื่อ)..... เกิดที่จังหวัด/ประเทศใด"	
- ถ้าไม่ทำงาน ให้บันทึก "ไม่ทำ" (ข้ามไปถาม F23)		"สถานที่ทำงานที่.....(ชื่อ).....ทำอยู่ เป็นกิจการอะไร"	".....(ชื่อ)..... ทำงานในฐานะอะไร"	"ปัจจุบัน สถานที่ทำงานของ .....(ชื่อ).....อยู่ที่ไหน"	".....(ชื่อ)..... เกิดที่จังหวัด/ประเทศใด"	
- ถ้าทำงาน ให้บันทึก "หน้าที่ที่รับผิดชอบ..... และ ตำแหน่ง (ถ้ามี)....." ( ถ้าทำงานหลายอย่าง ให้บันทึก งานที่ใช้เวลาทำมากที่สุด )		บันทึก ประเภทกิจการ/ลักษณะกิจกรรม อย่างละเอียด	บันทึกรหัส นายจ้าง..... 1 ผู้ประกอบธุรกิจส่วนตัว โดยไม่มีลูกจ้าง..... 2 ผู้ช่วยธุรกิจในครัวเรือน โดยไม่ได้รับค่าจ้าง... 3 ลูกจ้างรัฐบาล..... 4 ลูกจ้างรัฐวิสาหกิจ..... 5 ลูกจ้างเอกชน..... 6 สมาชิกของ การรวมกลุ่ม..... 7	- ถ้าทำงาน ให้บันทึก ชื่อจังหวัดที่ทำงาน • ในประเทศไทย ให้บันทึก รหัสน "78" • ต่างประเทศ ให้บันทึก รหัส "98" - ถ้าปัจจุบันไม่ทำงาน ให้บันทึก รหัส "98"	ถ้าเกิด • ในประเทศไทย ให้บันทึก ชื่อจังหวัดที่เกิด • ต่างประเทศ ให้บันทึก ชื่อประเทศที่เกิด	
เช่น ควบคุมระบบคลังสินค้า ( ผู้จัดการ ) บรรจุก๊าซไฟลวงลง เจ้าของกิจการร้านตัดเย็บเสื้อผ้า/ช่างตัดเย็บเสื้อผ้า ครูสอนระดับประถมศึกษา สัตวแพทย์ ช่างรับเหมา/ช่างซ่อมตามบ้าน ลงรายการบัญชี วิศวกรไฟฟ้า ทำนข้าวเพื่อขาย รับจ้างล้างจาน ขายข้าวแกง ( บันทึกรหัสในสำนักงาน )		เช่น โรงงานผลิตน้ำอัดลม โรงงานผลิตสายไฟ ร้านตัดเย็บเสื้อผ้า โรงเรียนระดับมัธยมศึกษา โรงพยาบาลสัตว์ การซ่อมรถที่เก็บค่าบริการซ่อมส่วนตัว บริษัทรับทำบัญชี/ร้านขายปลีกอุปกรณ์ก่อสร้าง การไฟฟ้าฝ่ายผลิต การปลูกข้าว ร้านขายก๋วยเตี๋ยว รถเข็นขายข้าวแกง ( บันทึกรหัสในสำนักงาน )	( พนักงานแฉงนับ เป็นผู้บันทึกรหัส )	( พนักงานแฉงนับเป็นผู้บันทึกรหัส )		
F19		F20	F21	F22	F23	
[ ] [ ] [ ] [ ] [ ]		[ ] [ ] [ ] [ ] [ ]	[ ]	[ ] [ ]	[ ] [ ] [ ] [ ] [ ]	
[ ] [ ] [ ] [ ] [ ]		[ ] [ ] [ ] [ ] [ ]	[ ]	[ ] [ ]	[ ] [ ] [ ] [ ] [ ]	
[ ] [ ] [ ] [ ] [ ]		[ ] [ ] [ ] [ ] [ ]	[ ]	[ ] [ ]	[ ] [ ] [ ] [ ] [ ]	
[ ] [ ] [ ] [ ] [ ]		[ ] [ ] [ ] [ ] [ ]	[ ]	[ ] [ ]	[ ] [ ] [ ] [ ] [ ]	
[ ] [ ] [ ] [ ] [ ]		[ ] [ ] [ ] [ ] [ ]	[ ]	[ ] [ ]	[ ] [ ] [ ] [ ] [ ]	
[ ] [ ] [ ] [ ] [ ]		[ ] [ ] [ ] [ ] [ ]	[ ]	[ ] [ ]	[ ] [ ] [ ] [ ] [ ]	
[ ] [ ] [ ] [ ] [ ]		[ ] [ ] [ ] [ ] [ ]	[ ]	[ ] [ ]	[ ] [ ] [ ] [ ] [ ]	
[ ] [ ] [ ] [ ] [ ]		[ ] [ ] [ ] [ ] [ ]	[ ]	[ ] [ ]	[ ] [ ] [ ] [ ] [ ]	
68		72	76	77	79 81	



ตอนที่ 2 ลักษณะทางประชากร (ต่อ)

ถามทุกคน							
ระยะเวลา การอยู่อาศัย ในเทศบาล/อบต.นี้ ".....(ชื่อ)..... อยู่ในเทศบาล/อบต.นี้ ติดต่อกันมากี่ปีแล้ว"	ลักษณะการย้ายถิ่น				ความพิการ ที่เห็นเด่นชัด ".....(ชื่อ)..... มีลักษณะความพิการ ดังต่อไปนี้หรือไม่"	ผู้ให้ข้อมูล	
	ถามเฉพาะผู้ที่บันทึกรหัส "0 - 5" ใน F24			ถามเฉพาะ ผู้ย้ายถิ่น ภายใน ประเทศไทย			เหตุผล ในการย้ายถิ่น
	สถานที่อยู่สุดท้ายก่อนย้ายมาอยู่เทศบาล/อบต.นี้ ".....(ชื่อ).....อยู่ที่ไหนก่อนย้ายมาอยู่เทศบาล/อบต.นี้" (ตอบได้เพียง 1 คำตอบ)						
บันทึกรหัส	ถ้าย้าย ภายในจังหวัด	ถ้าย้าย มาจากจังหวัดอื่น	ถ้าย้าย มาจากต่างประเทศ	".....(ชื่อ)..... ย้ายมาจาก เทศบาล/อบต."	".....(ชื่อ)..... ย้ายถิ่น เพราะสาเหตุใด"	บันทึกรหัส	บันทึกรหัส
ไม่มี..... 0	ภายในอำเภอเดิม	ให้บันทึก ชื่อจังหวัด	ให้บันทึก ชื่อประเทศ	บันทึกรหัส	บันทึกรหัส	ไม่มี..... 0	เจ้าตัวตนเอง..... 1
1 ปี..... 1	ให้บันทึก ชื่ออำเภอเดิม		(ข้ามไปถาม F27)	เทศบาล..... 1	ทางนทำ..... 1	มี	คนอื่นตอบ
2 ปี..... 2	ย้ายต่างอำเภอ			อบต. .... 2	หน้าที่การงาน..... 2	- ตามอดทั้ง 2 ข้าง..... 1	- คนในครัวเรือน..... 2
3 ปี..... 3	ให้บันทึก ชื่ออำเภอสุดท้าย ก่อนย้ายมา				เพื่อการศึกษา..... 3	- พุดไม่ได้/เป็นไป/ พุดไม่รู้เรื่อง..... 2	- คนนอกครัวเรือน... 3
4 ปี..... 4					ติดตามบุคคล ในครัวเรือน..... 4	- แขนงขาขาด ตั้งแต่ข้อมือ/ ข้อเท้าขึ้นมาอย่างน้อย 1 ข้าง/อัมพาต..... 3	
ไม่ทราบเวลา แต่น้อยกว่า 5 ปี..... 5					กลับภูมิลำเนา..... 5	- มีอาการทางจิต/ไวอาวาย/ ย้ายที่อยู่อาศัย..... 6	
อยู่ตั้งแต่ 5 ปีขึ้นไป หรืออยู่ที่นั่นตั้งแต่เกิด... 6					ย้ายเข้าครัวเรือน สถาบัน..... 7	- ออทิสติก..... 5	
(ถ้าบันทึกรหัส 6 ข้ามไปถาม F28)					อื่น ๆ..... 8	- พัฒนาการทางสมองช้า/ ปัญญาอ่อน..... 6	
	(พนักงานจ้างนับเป็นผู้บันทึกรหัส)					- พิการมากกว่า 1 ลักษณะ จากรหัส 1 - 6..... 7	
<b>F24</b>	<b>F25</b>			<b>F26</b>	<b>F27</b>	<b>F28</b>	<b>F29</b>

<input type="checkbox"/>	<input type="checkbox"/>	<input type="checkbox"/>	<input type="checkbox"/>	<input type="checkbox"/>	<input type="checkbox"/>	<input type="checkbox"/>	<input type="checkbox"/>
<input type="checkbox"/>	<input type="checkbox"/>	<input type="checkbox"/>	<input type="checkbox"/>	<input type="checkbox"/>	<input type="checkbox"/>	<input type="checkbox"/>	<input type="checkbox"/>
<input type="checkbox"/>	<input type="checkbox"/>	<input type="checkbox"/>	<input type="checkbox"/>	<input type="checkbox"/>	<input type="checkbox"/>	<input type="checkbox"/>	<input type="checkbox"/>
<input type="checkbox"/>	<input type="checkbox"/>	<input type="checkbox"/>	<input type="checkbox"/>	<input type="checkbox"/>	<input type="checkbox"/>	<input type="checkbox"/>	<input type="checkbox"/>
<input type="checkbox"/>	<input type="checkbox"/>	<input type="checkbox"/>	<input type="checkbox"/>	<input type="checkbox"/>	<input type="checkbox"/>	<input type="checkbox"/>	<input type="checkbox"/>
<input type="checkbox"/>	<input type="checkbox"/>	<input type="checkbox"/>	<input type="checkbox"/>	<input type="checkbox"/>	<input type="checkbox"/>	<input type="checkbox"/>	<input type="checkbox"/>
<input type="checkbox"/>	<input type="checkbox"/>	<input type="checkbox"/>	<input type="checkbox"/>	<input type="checkbox"/>	<input type="checkbox"/>	<input type="checkbox"/>	<input type="checkbox"/>
84	85	87	89	92	93	94	95





0 0 0 7

### ตอนที่ 3 ลักษณะการอยู่อาศัยของครัวเรือนส่วนบุคคล

ให้บันทึกรหัสลงใน

#### H1. "ประเภทที่อยู่อาศัยของครัวเรือนนี้"

(ถ้ามีหลายประเภท ให้บันทึกตามที่หัวหน้าครัวเรือนอยู่)

บ้านเดี่ยว.....	1	<input type="text"/>	H1
ทาวน์เฮ้าส์/บ้านแฝด/ทาวน์โฮม.....	2	96	
คอนโดมิเนียม/แมนชั่น.....	3		
แฟลต/อพาร์ทเมนท์/หอพัก.....	4		
ตึกแถว/ห้องแถว/เรือนแถว.....	5		
ห้องภายในบ้าน.....	6	} (ข้ามไปข้อ H3)	
ห้องภายในสำนักงาน.....	7		
เรือ/แพ/รถ.....	8		
อื่น ๆ (ระบุ).....	0		

#### H2. "ลักษณะของที่อยู่อาศัย" (ถามเฉพาะ H1 บันทึกรหัส 1-5)

ตึก.....	1	<input type="text"/>	H2
ไม้.....	2	97	
ครึ่งตึกครึ่งไม้.....	3		
ใช้วัสดุไม่ถาวรในท้องถิ่น เช่น ไม้ไผ่ ไบจาก.....	4		
ใช้วัสดุใช้แล้ว/วัสดุเหลือใช้ เช่น หีบ ลัง.....	5		
อื่น ๆ (ระบุ).....	6		

#### H3. "ลักษณะการครอบครอง ที่อยู่อาศัย ของคนในครัวเรือน" (ไม่รวมที่ดิน)

เป็นเจ้าของ			
- มี ภาระการผ่อนชำระ.....	1	<input type="text"/>	H3
- ไม่มี ภาระการผ่อนชำระ.....	2	98	
เช่าซื้อ.....	3		
เช่า.....	4	} (ข้ามไปข้อ H5)	
อยู่โดยไม่เสียค่าเช่าเพราะ			
- เป็นส่วนหนึ่งของค่าง้าง.....	5		
- ให้อยู่เปล่า.....	6		
อื่น ๆ (ระบุ).....	7		

#### H4. "ลักษณะการครอบครอง ที่ดิน ที่เป็นที่ตั้งของที่อยู่อาศัย"

(ถามเฉพาะ H3 บันทึกรหัส 1 - 3)

เป็นเจ้าของ.....	1	<input type="text"/>	H4
เช่าซื้อที่ดิน.....	2	99	
เช่า.....	3		
ไม่เสียค่าเช่าที่ดิน.....	4		
อื่น ๆ (ระบุ).....	5		

#### H5. "ครัวเรือนนี้มีห้องนอนและห้องอื่น ๆ ที่ใช้นอนกี่ห้อง" (บันทึก "จำนวน" ซิตขวา)

(ถ้า ไม่มี บันทึก "0" ซิตขวา)

ห้องนอน.....	<input type="text"/>	<input type="text"/>	H5A
	100		
ห้องอื่น ๆ ที่ใช้นอน.....	<input type="text"/>	<input type="text"/>	H5B
	102		

#### H6. "ครัวเรือนนี้ส่วนใหญ่ใช้แสงสว่างชนิดใด"

ไฟฟ้า		<input type="text"/>	H6
- การไฟฟ้า.....	1	104	
- พลังงานแสงอาทิตย์ (โซลาเซลล์).....	2		
- บ้านถาวร.....	3		
อื่น ๆ (ระบุ).....	4		

#### H7. "ครัวเรือนนี้ส่วนใหญ่ใช้เชื้อเพลิงชนิดใดประกอบอาหาร"

ก๊าซ.....	1	<input type="text"/>	H7
ถ่าน/ฟืน/เศษไม้.....	2	105	
ไฟฟ้า.....	3		
น้ำมันก๊าด/อื่น ๆ (ระบุ).....	4		
ไม่มีการหุงต้ม.....	5		

#### H8. "ครัวเรือนนี้ส่วนใหญ่ใช้ส้วมประเภทใด"

ส้วมแบบนั่งหย่อนเท้า.....	1	<input type="text"/>	H8
ส้วมแบบนั่งยอง.....	2	106	
ส้วมแบบนั่งหย่อนเท้า และส้วมแบบนั่งยอง.....	3		
ส้วมหลุม/ส้วมถัง/ส้วมถ้ำยลงแม่น้ำ ลำคลอง.....	4		
ไม่มีส้วม.....	5		

#### H9. "ครัวเรือนนี้ส่วนใหญ่ใช้ น้ำดื่ม และน้ำใช้ จากแหล่งใด"

(บันทึกรหัสประเภท น้ำดื่ม ใน H9A และ  
รหัสประเภท น้ำใช้ ใน H9B)

น้ำประปา.....	1	น้ำดื่ม	
น้ำประปาผ่านการบำบัด (ต้ม/กรอง).....	2	<input type="text"/>	H9A
น้ำบาดาล.....	3	107	
น้ำบ่อ.....	4	น้ำใช้	
น้ำจากแม่น้ำ/ลำธาร/คลอง/น้ำตก/ภูเขา.....	5	<input type="text"/>	H9B
น้ำฝน.....	6	108	
น้ำดื่มบรรจุขวด/ตู้ น้ำดื่มหยอดเหรียญ.....	7		
อื่น ๆ (ระบุ).....	8		

**ตอนที่ 3 ลักษณะการอยู่อาศัยของครัวเรือนส่วนบุคคล (ต่อ)**

 ให้บันทึกรหัสลงใน 
**HIO. "ณ วันที่ 1 ก.ค. 2553 ครัวเรือนเป็นเจ้าของเครื่องใช้เหล่านี้หรือไม่"**

ถ้า "เป็นเจ้าของ" บันทึกรหัส "1"

"ไม่เป็นเจ้าของ" บันทึกรหัส "0"

โทรทัศน์.....	<input type="checkbox"/>	HIOA	เครื่องซักผ้า.....	<input type="checkbox"/>	HIOG
เครื่องเล่น VCD/DVD.....	<input type="checkbox"/>	HIOB	เครื่องปรับอากาศ.....	<input type="checkbox"/>	HIOH
โทรศัพท์มือถือ.....	<input type="checkbox"/>	HIOC	รถยนต์ส่วนบุคคล/รถจักรยานยนต์.....	<input type="checkbox"/>	HIOI
คอมพิวเตอร์.....	<input type="checkbox"/>	HIOD	รถจักรยานยนต์.....	<input type="checkbox"/>	HIOJ
ตู้เย็น/ตู้แช่.....	<input type="checkbox"/>	HIOE	รถแทรกเตอร์ 4 ล้อ.....	<input type="checkbox"/>	HIOK
ไมโครเวฟ/เตาอบ.....	<input type="checkbox"/>	HIOF	รถไถ 2 ล้อ (รถไถเดินตาม).....	<input type="checkbox"/>	HIOL

109 - 114

115 - 120

**HIH. "ณ วันที่ 1 ก.ค. 2553 ในครัวเรือนมีอุปกรณ์/การใช้เทคโนโลยี เหล่านี้หรือไม่"**

ถ้า "มี" บันทึกรหัส "1"

"ไม่มี" บันทึกรหัส "0"

เคเบิลทีวี.....	<input type="checkbox"/>	HIHA
	121	
จานดาวเทียม.....	<input type="checkbox"/>	HIHB
	122	
อินเทอร์เน็ต.....	<input type="checkbox"/>	HIHC
	123	



0 0 0 2 **Part 2 Population questions**

Ask everyone

Ordered number	Names and surname	Relationship to household head	Sex	Age	Month and year of birth		Religion
(May/may not have name in house registration)	Record military rank, title, name and surname In the following order:	<b>"What relationship with household head is [name]?"</b>  Record code <b>Member of private household</b> Head..... 1 Spouse..... 2 Children (Including adopted and foster) - Unmarried..... 3 - Married..... 4 Child-in-law..... 5 Grandchildren..... 6 Parents, grandparents and other relatives..... 7 Non-relative/servants/workers... 8 <b>Member of group of people household</b> Workers..... 8 Monk..... 9 Others..... 0	Record code Male..... 1 Female..... 2	Record age at the last birthday before 1-July-10  If aged less than 1 year, record "0", align right	- Record code of month and year of birth e.g. If born on June, 2525 B.E. Record month "6" year (B.E.) "525" (Record the last 3 digits)  - If unknown month/year of birth "Leave it blank"		<b>"What religion is [name]?"</b>  Record code Buddhism..... 1 Islam..... 2 Christianity.... 3 Hinduism..... 4 Confucianism... 5 Sikhism..... 6 Others..... 7 No religion..... 8
<b>F1</b>	<b>F2</b>	<b>F3</b>	<b>F4</b>	<b>F5</b>	<b>Month</b>	<b>Year (B.E.)</b>	<b>F8</b>

<input type="text"/>	<input type="text"/>	<input type="text"/>	<input type="text"/>	<input type="text"/>	<input type="text"/>	2 <input type="text"/>	<input type="text"/>
<input type="text"/>	<input type="text"/>	<input type="text"/>	<input type="text"/>	<input type="text"/>	<input type="text"/>	2 <input type="text"/>	<input type="text"/>
<input type="text"/>	<input type="text"/>	<input type="text"/>	<input type="text"/>	<input type="text"/>	<input type="text"/>	2 <input type="text"/>	<input type="text"/>
<input type="text"/>	<input type="text"/>	<input type="text"/>	<input type="text"/>	<input type="text"/>	<input type="text"/>	2 <input type="text"/>	<input type="text"/>
<input type="text"/>	<input type="text"/>	<input type="text"/>	<input type="text"/>	<input type="text"/>	<input type="text"/>	2 <input type="text"/>	<input type="text"/>
<input type="text"/>	<input type="text"/>	<input type="text"/>	<input type="text"/>	<input type="text"/>	<input type="text"/>	2 <input type="text"/>	<input type="text"/>

Ask everyone		Ask people aged 3 years or over				
Nationality	Name in household registration	Education (As of 1-July-10)				
"What nationality is [name]?"  - Have nationality Record "nationality" e.g. Nationality <i>Thai</i> Code <input type="text" value="7"/> <input type="text" value="6"/> <input type="text" value="4"/>  Nationality <i>Chinese</i> Code <input type="text" value="1"/> <input type="text" value="5"/> <input type="text" value="6"/>  Nationality <i>Burmese</i> Code <input type="text" value="1"/> <input type="text" value="0"/> <input type="text" value="4"/>  - No nationality Record <i>No nationality</i> Code <input type="text" value="9"/> <input type="text" value="9"/> <input type="text" value="8"/>  (Record code by enumerator)	"Does [name] have his/her name in this household registration?"  Have in this household..... 1 Have in other place - This province..... 2 - Other province..... 3 Do not have in Thailand but in other country..... 4 Not at all..... 5	Level	Record code	Level	Record code	Ask people who are currently studying in F11  "Where does [name] normally study?"  If study in • Thailand Record the name of province  • Overseas country Record code "78"  (Record code by enumerator)
		Level	Year/grade/level of non-formal education	Level	Year/grade/level of non-formal education	
F9	F10	F11		F12		F13
		Not study/never attained/never completed..... 0		- Buddhist education		
		Study/graduated in		- Dharma branch..... 17		
		- Preschool..... 1		- Pali branch..... 18		
		- Primary school..... 2		- Islamic school..... 19		
		- Lower secondary school..... 3		- Others (e.g. short vocational course)..... 20		
		- Upper secondary school..... 4				
		- Vocational certificate..... 5				
		- Certificate, higher than upper secondary school..... 6				
		- Diploma..... 7				
		- High vocational certificate..... 8				
		- Bachelor..... 9				
		- Certificate, higher than bachelor..... 10				
		- Master..... 11				
		- Certificate, higher than master..... 12				
		- Ph.D..... 13				
		- Certificate, higher than Ph.D./medical specialist..... 14				
		- Non-formal education (Kor-Sor-Nor)..... 15				
		- International school education..... 16				
		Educational enrollment "Is [name] currently studying?"		Highest educational attainment What is the highest level of education attained by [name]?		
		Level	Year/grade/level of non-formal education	Level	Year/grade/level of non-formal education	

<input type="text" value=""/>	<input type="text" value=""/>	<input type="text" value=""/>	<input type="text" value=""/>	<input type="text" value=""/>	<input type="text" value=""/>	<input type="text" value=""/>
<input type="text" value=""/>	<input type="text" value=""/>	<input type="text" value=""/>	<input type="text" value=""/>	<input type="text" value=""/>	<input type="text" value=""/>	<input type="text" value=""/>
<input type="text" value=""/>	<input type="text" value=""/>	<input type="text" value=""/>	<input type="text" value=""/>	<input type="text" value=""/>	<input type="text" value=""/>	<input type="text" value=""/>
<input type="text" value=""/>	<input type="text" value=""/>	<input type="text" value=""/>	<input type="text" value=""/>	<input type="text" value=""/>	<input type="text" value=""/>	<input type="text" value=""/>
<input type="text" value=""/>	<input type="text" value=""/>	<input type="text" value=""/>	<input type="text" value=""/>	<input type="text" value=""/>	<input type="text" value=""/>	<input type="text" value=""/>
<input type="text" value=""/>	<input type="text" value=""/>	<input type="text" value=""/>	<input type="text" value=""/>	<input type="text" value=""/>	<input type="text" value=""/>	<input type="text" value=""/>
<input type="text" value=""/>	<input type="text" value=""/>	<input type="text" value=""/>	<input type="text" value=""/>	<input type="text" value=""/>	<input type="text" value=""/>	<input type="text" value=""/>
<input type="text" value=""/>	<input type="text" value=""/>	<input type="text" value=""/>	<input type="text" value=""/>	<input type="text" value=""/>	<input type="text" value=""/>	<input type="text" value=""/>



**Part 2 Population questions (continued)**

Ask people aged 10 years or over		Ask people aged 13 years or over				
Literacy		Ask female only			Marital status <i>(As of 1-July-10)</i>	
"Can [name] read and write in Thai and/or other languages?"		"Does [name] have biological children?"	"How many biological children has [name] given birth to? <i>(Including still alive and deceased as of 1-July-10)</i>			
Thai	Other languages		Record code	Still alive children	Deceased children	Record code
Record code		Yes..... 1			Single..... 1	
Able..... 1	- Able, <b>specify the language</b>	<i>(Continued)</i>			Married or consensual union..... 2	
Unable..... 0	• If more than 1 language, specify the most fluent language	No..... 0			Widowed..... 3	
	- Unable	<i>(Skip to F18)</i>			Divorced..... 4	
	Record code "0", align right				Separated..... 5	
					Ever married but unknown current status..... 6	
			← If none, record "0", align right →			
			Living in this house	Living elsewhere		
	<b>F14</b>	<b>F15</b>	<b>F16</b>		<b>F17</b>	<b>F18</b>

<input type="text"/>	<input type="text"/>	<input type="text"/>	<input type="text"/>	<input type="text"/>	<input type="text"/>	<input type="text"/>
<input type="text"/>	<input type="text"/>	<input type="text"/>	<input type="text"/>	<input type="text"/>	<input type="text"/>	<input type="text"/>
<input type="text"/>	<input type="text"/>	<input type="text"/>	<input type="text"/>	<input type="text"/>	<input type="text"/>	<input type="text"/>
<input type="text"/>	<input type="text"/>	<input type="text"/>	<input type="text"/>	<input type="text"/>	<input type="text"/>	<input type="text"/>
<input type="text"/>	<input type="text"/>	<input type="text"/>	<input type="text"/>	<input type="text"/>	<input type="text"/>	<input type="text"/>
<input type="text"/>	<input type="text"/>	<input type="text"/>	<input type="text"/>	<input type="text"/>	<input type="text"/>	<input type="text"/>
57	58	60	61	63	65	67



**Part 2 Population questions (continued)**

Ask people aged 15 years or over				Ask everyone	
Main occupation in the previous year (1-July-09 to 30-June-10)  "During the past year, what occupation did [name] spend the most time?"  - If not work, Record "Did not work" (Skip to F23)  - If work, Record "responsibility..... and position (if possible) ....."  (If more than one, Record the most time spent)  e.g. Controlling warehouse system (Manager) Packing electrical wire into box Owner of tailor's shop/tailor Teacher in primary school Veterinarian Taxi driver/chauffeur Recording an account Electrical engineer Cultivating rice for sell Employed as dish cleaner Selling rice and curry  (Record code at office)	Ask only those who record occupation in F19			Place of birth	
	Type of industry or activity of work place  "What type of activity was [name]'s work place?"  Record  Type of industry/characteristics of work in details  e.g. Soft drink product company Electrical wire factory Tailor's shop Secondary school Veterinary hospital Taxi service/private car driver service Dealer shop for construction equipments The Electricity Generating Authority Growing rice for sale Noodles' shop Rice and curry pushcart  (Record code at office)	Work status  "What was [name]'s work status?"  Record code Employer..... 1 Own account worker without employee..... 2 Unpaid family worker..... 3 Government employee..... 4 State-owned enterprise employee..... 5 Private employee..... 6 Member of cooperative..... 7  (Record code by enumerator)	"At present, where is [name]'s work place?"  - If the work place is in • Thailand Record province of work place • Overseas country Record code "78"  - If not work Record code "98"  (Record code by enumerator)	"What province/country was [name] born?"  If born in • Thailand Record province of birth • Overseas country Record country of birth  (Record code by enumerator)	
F19	F20	F21	F22	Province	Country

<input type="text"/>	<input type="text"/>	<input type="text"/>	<input type="text"/>	<input type="text"/>	<input type="text"/>
<input type="text"/>	<input type="text"/>	<input type="text"/>	<input type="text"/>	<input type="text"/>	<input type="text"/>
<input type="text"/>	<input type="text"/>	<input type="text"/>	<input type="text"/>	<input type="text"/>	<input type="text"/>
<input type="text"/>	<input type="text"/>	<input type="text"/>	<input type="text"/>	<input type="text"/>	<input type="text"/>
<input type="text"/>	<input type="text"/>	<input type="text"/>	<input type="text"/>	<input type="text"/>	<input type="text"/>
<input type="text"/>	<input type="text"/>	<input type="text"/>	<input type="text"/>	<input type="text"/>	<input type="text"/>
<input type="text"/>	<input type="text"/>	<input type="text"/>	<input type="text"/>	<input type="text"/>	<input type="text"/>
<input type="text"/>	<input type="text"/>	<input type="text"/>	<input type="text"/>	<input type="text"/>	<input type="text"/>



**Part 2 Population questions (continued)**

Ask everyone

Duration in current municipality/local administration  "How many years has [name] lived continuously in this municipality/Tambon Administrative Organization?"  Record code Less than 1 year..... 0 1 year..... 1 2 years..... 2 3 years..... 3 4 years..... 4 Unknown accurate time but less than 5 yrs... 5 5 years or more/ since born..... 6 <i>(If code 6, skip to F28)</i>	Details of migration				Visible disabilities  "Does [name] have difficulty in the following?"  Record code No..... 0 Yes - Blindness in both eyes..... 1 - Unable to talk/communicate/ understand..... 2 - Lost arm or leg above wrist or ankle at least 1 side/ paralysis..... 3 - Psychiatric disorder/noisiness/ aggression/dumbness..... 4 - Autistic..... 5 - Delay in brain development/ mental retardation..... 6 - More than 1 disability as code 1 - 6..... 7	Respondent  Record code Self..... 1 Household member..... 2 Person outside household... 3	
	Ask people who answer "0 - 5" in F24			Ask people who moved within Thailand			Reason for migration  "Why did [name] migrate?"  Record code Seek work..... 1 Job assignment..... 2 Education..... 3 Follow family..... 4 Return home..... 5 Change residence..... 6 Move to institutional household..... 7 Others..... 8
	Previous residence "What place did [name] live in before moving to this municipality/Tambon Administrative Organization?" <i>(Only 1 answer)</i>						
	Moved within this province	Move from other province	Move from overseas country	"Did [name] move from Municipal or TAO.?"  Municipality... 1 TAO. .... 2			
- Within this district Record Name of district	Record Name of province	Record Name of country <i>(Skip to F27)</i>					
- Moved from other district Record Name of previous district							
District	Province	Country					
<b>F24</b>	<b>F25</b>			<b>F26</b>	<b>F27</b>	<b>F28</b>	<b>F29</b>

<input type="text"/>	<input type="text"/>	<input type="text"/>	<input type="text"/>	<input type="text"/>	<input type="text"/>	<input type="text"/>	<input type="text"/>
<input type="text"/>	<input type="text"/>	<input type="text"/>	<input type="text"/>	<input type="text"/>	<input type="text"/>	<input type="text"/>	<input type="text"/>
<input type="text"/>	<input type="text"/>	<input type="text"/>	<input type="text"/>	<input type="text"/>	<input type="text"/>	<input type="text"/>	<input type="text"/>
<input type="text"/>	<input type="text"/>	<input type="text"/>	<input type="text"/>	<input type="text"/>	<input type="text"/>	<input type="text"/>	<input type="text"/>
<input type="text"/>	<input type="text"/>	<input type="text"/>	<input type="text"/>	<input type="text"/>	<input type="text"/>	<input type="text"/>	<input type="text"/>
<input type="text"/>	<input type="text"/>	<input type="text"/>	<input type="text"/>	<input type="text"/>	<input type="text"/>	<input type="text"/>	<input type="text"/>
<input type="text"/>	<input type="text"/>	<input type="text"/>	<input type="text"/>	<input type="text"/>	<input type="text"/>	<input type="text"/>	<input type="text"/>
84	85	87	89	92	93	94	95



**Part 3 Housing characteristics (private household only)**

 Record code in 
**H1. "Type of dwelling"**

 (If **more than 1**, record where household head lives)

Detached house.....	1	<input type="checkbox"/>	H1
Town house/twin house/town home.....	2	96	
Condominium/mansion.....	3		
Flat/apartment/hostel.....	4		
Shop house/row house/row room.....	5		
Room in house.....	6	}	(Skip to H3)
Room in office.....	7		
Vehicle (boat,raft,car).....	8		
Others (specify).....	0		

**H2. "Construction materials" (Ask only if code in H1 is 1-5)**

Cement or brick.....	1	<input type="checkbox"/>	H2
Wood.....	2	97	
Cement/brick and wood.....	3		
Non-permanent materials in local area, e.g. bamboo, thatch.....	4		
Reused materials, e.g. boxes, crates.....	5		
Others (specify).....	6		

**H3. "Tenure of dwelling" (Excluding land)**

Owned			
- With a loan.....	1	<input type="checkbox"/>	H3
- Outright.....	2	98	
Hire purchase.....	3		
Rent.....	4	}	(Skip to H5)
Living rent free			
- Employer-provided.....	5		
- Other rent free.....	6		
Others (specify).....	7		

**H4. "Tenure of residential land" (Ask only if code in H3 is 1-3)**

Owner.....	1	<input type="checkbox"/>	H4
Hire purchase.....	2	99	
Rent.....	3		
Rent-free.....	4		
Others (specify).....	5		

**H5. "Number of rooms used for sleeping in this dwelling"**

 (Record **"amount"**, align right) (If **no**, record **"0"**, align right)

Number of bedroom.....	<input type="text"/>	<input type="text"/>	H5A
	100		
Number of other rooms used for sleeping.....	<input type="text"/>	<input type="text"/>	H5B
	102		

**H6. "Source of lighting used in this household"**

Electricity		<input type="checkbox"/>	H6
- Electricity authority.....	1	104	
- Solarcell.....	2		
- Generator.....	3		
Others (specify).....	4		

**H7. "Type of fuel used for cooking in this household"**

Gas.....	1	<input type="checkbox"/>	H7
Charcoal/wood.....	2	105	
Electricity.....	3		
Kerosene/others (specify).....	4		
No cooking.....	5		

**H8. "Type of toilet used in this household"**

Sitting toilet.....	1	<input type="checkbox"/>	H8
Squat toilet.....	2	106	
Sitting and squat toilet.....	3		
Pit toilet/defecate into river or canal.....	4		
No toilet.....	5		

**H9. "Main source of water for this household"**

 (Record main source of **drinking water** in **H9A** and record main source of **water for general use** in **H9B**)

Tap water.....	1	<b>Drinking</b>	
Purified tap water (boiled or filtered).....	2	<input type="checkbox"/>	H9A
Groundwater.....	3	107	
Well.....	4	<b>General use</b>	
Water from river/canal/waterfall/mountain.....	5	<input type="checkbox"/>	H9B
Rain water.....	6	108	
Bottled water/water vending machine.....	7		
Others (specify).....	8		

**Part 3 Housing characteristics (private household only) (continued)**

 Record code in 
**H10. "List of assets owned by household members as of 1-July-10"**

 If it **"has been owned"**, record **"1"**
**"has not been owned"**, record **"0"**

 Television set.....  **H10A**

 Washing machine.....  **H10G**

 VCD/DVD player.....  **H10B**

 Air conditioner.....  **H10H**

 Mobile telephone.....  **H10C**

 Private car/pickup truck/van.....  **H10I**

 Computer.....  **H10D**

 Motorbike.....  **H10J**

 Fridge/freezer.....  **H10E**

 Tractor, 4 wheels.....  **H10K**

 Microwave/cooking oven.....  **H10F**

 Tractor, 2 wheels (*walking tractor*) .....  **H10L**

109 - 114

115 - 120

**H11. "List of devices/technologies presented in this household as of 1-July-10"**

 If it **"has been presented"**, record **"1"**
**"has not been presented"**, record **"0"**

 Cable TV.....  **H11A**  
121

 Satellite dish.....  **H11B**  
122

 Internet.....  **H11C**  
123

## นิยามศัพท์ทางประชากร

1. **อัตราส่วนเพศ (Sex ratio)** หมายถึง อัตราส่วนของผู้ชายต่อผู้หญิงในประชากรกลุ่มหนึ่ง ปกติจะแสดงจำนวนผู้ชายต่อผู้หญิง 100 คน
2. **อัตราการเพิ่มของประชากร (Growth rate)** หมายถึง อัตราซึ่งประชากรเพิ่มขึ้น (หรือลดลง) ในปีหนึ่ง อันเป็นผลจากการเพิ่มตามธรรมชาติและการย้ายถิ่นสุทธิ แสดงในรูปร้อยละของประชากรที่ใช้เป็นฐาน
3. **อัตราส่วนการเป็นภาระ (อัตราส่วนพึ่งพิงทางอายุ : Age dependency ratio)** หมายถึง อัตราส่วนของประชากรที่อยู่ในกลุ่มอายุนอกวัยแรงงานต่อประชากรในวัยแรงงาน โดยมีข้อสมมุติว่า ประชากรในกลุ่มอายุนอกวัยแรงงานที่ต้องพึ่งพิงทางเศรษฐกิจ ได้แก่ กลุ่มประชากรวัยเด็ก (อายุต่ำกว่า 15 ปี) และ กลุ่มประชากรสูงอายุ (อายุ 60 หรือ 65 ปีขึ้นไป) ส่วนประชากรที่เป็นที่พึ่งพิงทางเศรษฐกิจของประชากรกลุ่มอื่น คือ ประชากรวัยแรงงาน (อายุ 15-59 หรือ 15-64 ปี) อัตราส่วนการเป็นภาระแสดงอัตราส่วนต่อประชากร 100 คน
4. **อายุมัธยฐาน (Median age)** หมายถึง อายุตรงกลางซึ่งแบ่งประชากรออกเป็นสองส่วนจำนวนเท่า ๆ กัน โดยประชากรส่วนหนึ่งมีอายุน้อยกว่า และอีกส่วนหนึ่งมีอายุมากกว่าอายุตรงกลางนี้
5. **ความหนาแน่นของประชากร (Population density)** หมายถึง ประชากรต่อหน่วยของพื้นที่ (จำนวนบุคคลต่อตารางกิโลเมตร หรือจำนวนบุคคลต่อพื้นที่ที่ใช้การได้หนึ่งตารางกิโลเมตร)
6. **อายุเฉลี่ยแรกสมรส (Average Age at first marriage)** หมายถึง อายุเฉลี่ยของประชากรเมื่อเปลี่ยนสถานภาพจากโสดเป็นสมรส อายุเฉลี่ยเมื่อแรกสมรสเป็นดัชนีที่แสดงว่าประชากรส่วนใหญ่อยู่เป็นโสดจนถึงอายุเท่าไร
7. **บุตรเกิดรอด (Children ever born : CEB)** หมายถึง จำนวนลูกทั้งหมดที่มารดาได้ให้กำเนิดตั้งแต่เริ่มเข้าสู่วัยเจริญพันธุ์จนถึงปัจจุบัน
8. **บุตรที่มีชีวิตอยู่ (Children still living : CHL)** หมายถึง บุตรเกิดรอดที่ปัจจุบันยังมีชีวิตอยู่

# คณะผู้จัดทำ CD - ROM

หน่วยงานเจ้าของเรื่อง

สำนักงานสถิติจังหวัดนครพนม  
โทร. 0 4251 1206

หน่วยงานผลิตและออกแบบ

กลุ่มบูรณาการข้อมูลสถิติ  
สำนักสถิติพยากรณ์  
โทร. 0 2141 7494

ตารางสถิติในรูปแบบ Format Excel

# ตารางประชากร

## ตารางสถิติในรูป Format Excel

### ตารางประชากร

- ตารางที่ 1 ประชากรจำแนกตามเพศ ครั้วเรือนจำแนกตามประเภทของครั้วเรือน อำเภอ และเขตการปกครอง
- ตารางที่ 2 ประชากรจำแนกอายุรายปี เพศ และเขตการปกครอง
- ตารางที่ 3 ประชากรจำแนกตามกลุ่มอายุ เพศ อำเภอ และเขตการปกครอง
- ตารางที่ 4 ประชากรจำแนกตามศาสนา เพศ และเขตการปกครอง
- ตารางที่ 5 ประชากรจำแนกตามสัญชาติ เพศ และเขตการปกครอง
- ตารางที่ 6 ประชากรจำแนกตามภาษาที่ใช้พูดในครั้วเรือน เพศ และเขตการปกครอง
- ตารางที่ 7 ประชากรอายุ 3 ปีขึ้นไป จำแนกตามระดับชั้นที่กำลังเรียน กลุ่มอายุ เพศ และเขตการปกครอง
- ตารางที่ 8 ประชากรอายุ 3 ปีขึ้นไป จำแนกตามระดับชั้นที่เรียนสำเร็จ กลุ่มอายุ เพศ และเขตการปกครอง
- ตารางที่ 9 ประชากรอายุ 10 ปีขึ้นไป จำแนกตามการอ่านออกเขียนได้ กลุ่มอายุ เพศ และเขตการปกครอง
- ตารางที่ 10 ประชากรอายุ 13 ปีขึ้นไป จำแนกตามสถานภาพสมรส กลุ่มอายุ เพศ และเขตการปกครอง
- ตารางที่ 11 หญิงเคยสมรสอายุ 13 ปีขึ้นไป จำแนกตามจำนวนบุตรเกิดรอด จำนวนบุตรเกิดรอดโดยเฉลี่ย กลุ่มอายุของหญิง และเขตการปกครอง
- ตารางที่ 12 หญิงเคยสมรสอายุ 13 ปีขึ้นไป จำแนกตามจำนวนบุตรที่มีชีวิตอยู่ จำนวนบุตรที่มีชีวิตอยู่โดยเฉลี่ย กลุ่มอายุของหญิง และเขตการปกครอง
- ตารางที่ 13 ประชากรจำแนกตามลักษณะความพิการ เพศ และเขตการปกครอง
- ตารางที่ 14 ประชากรอายุ 15 ปีขึ้นไปทำงานในรอบปี จำแนกตามหมวดอาชีพ กลุ่มอายุ เพศ และเขตการปกครอง
- ตารางที่ 15 ประชากรอายุ 15 ปีขึ้นไปทำงานในรอบปี จำแนกตามหมวดอุตสาหกรรม กลุ่มอายุ เพศ และเขตการปกครอง
- ตารางที่ 16 ประชากรอายุ 15 ปีขึ้นไปทำงานในรอบปี จำแนกตามสถานภาพการทำงาน กลุ่มอายุ เพศ และเขตการปกครอง
- ตารางที่ 17 ประชากรจำแนกตามสถานที่เกิด เพศ และเขตการปกครอง
- ตารางที่ 18 ประชากรจำแนกตามลักษณะการย้ายถิ่น เพศ และเขตการปกครอง
- ตารางที่ 19 ประชากรที่ย้ายถิ่นภายใน 5 ปี จำแนกตามสถานที่อยู่ก่อนย้าย กลุ่มอายุ และเพศ
- ตารางที่ 20 ประชากรที่ย้ายถิ่นภายใน 5 ปี จำแนกตามเหตุผลของการย้ายถิ่น เพศ และเขตการปกครอง
- ตารางที่ 21 ประชากรจำแนกตามการมีชื่อในทะเบียนบ้าน เพศ และเขตการปกครอง
- ตารางที่ 22 ครั้วเรือนส่วนบุคคลจำแนกตามกลุ่มอายุของหัวหน้าครั้วเรือน เพศ และเขตการปกครอง

## ตารางคะแนน



## ตารางสถิติในรูปแบบ Format Excel

### ตารางคณะ

- ตารางที่ 1 คริวเรือส่วนบุคคล จำแนกตามประเภทของที่อยู่อาศัย การครอบครองที่อยู่อาศัย และเขตการปกครอง
- ตารางที่ 2 คริวเรือส่วนบุคคล จำแนกตามประเภทของที่อยู่อาศัย ลักษณะของที่อยู่อาศัย และเขตการปกครอง
- ตารางที่ 3 คริวเรือส่วนบุคคล จำแนกตามการถือกรรมสิทธิ์ที่ดิน การครอบครองที่อยู่อาศัย และเขตการปกครอง
- ตารางที่ 4 คริวเรือส่วนบุคคล จำแนกตามขนาดของครัวเรือน ประเภทของที่อยู่อาศัย และเขตการปกครอง
- ตารางที่ 5 คริวเรือส่วนบุคคล จำแนกตามเชื้อเพลิงส่วนใหญ่ที่ใช้ในการประกอบอาหาร ประเภทของที่อยู่อาศัย และเขตการปกครอง
- ตารางที่ 6 คริวเรือส่วนบุคคล จำแนกตามลักษณะการใช้ส้วม ประเภทของที่อยู่อาศัย และเขตการปกครอง
- ตารางที่ 7 คริวเรือส่วนบุคคล จำแนกตามแหล่งที่มาของน้ำดื่ม และน้ำใช้ส่วนใหญ่ ประเภทของที่อยู่อาศัย และเขตการปกครอง
- ตารางที่ 8 คริวเรือส่วนบุคคล จำแนกตามการเป็นเจ้าของเครื่องใช้ การมีอุปกรณ์เทคโนโลยี และเขตการปกครอง