



# สำมะโนประชากรและเคหะ พ.ศ. 2553

The 2010 Population and Housing Census

จังหวัดมหาสารคาม

Changwat Maha Sarakham



สำนักงานสถิติแห่งชาติ  
National Statistical Office



คำนำ

บทสรุปผู้บริหาร

ตัวชี้วัดที่สำคัญ พ.ศ. 2533 - 2553

บทที่ 1 บทนำ

- ❖ ความเป็นมา
- ❖ วัตถุประสงค์
- ❖ ประโยชน์ของข้อมูล
- ❖ ดัชนีรวม
- ❖ วันสำมะโน
- ❖ ข้อมูลที่เกิดรวบรวม
- ❖ วิธีการเก็บรวบรวมข้อมูล
- ❖ บทนิยาม
- ❖ ข้อสังเกตสำหรับผู้ใช้อข้อมูล

บทที่ 2 บทสรุป

ภาคประชากร

- ❖ ลักษณะทางประชากร
- ❖ ลักษณะทางสังคมและเศรษฐกิจ
- ❖ภาวะเจริญพันธุ์
- ❖ การย้ายถิ่น

ภาคเคหะ

- ❖ ประเภทและลักษณะของที่อยู่อาศัย
- ❖ การครอบครองที่อยู่อาศัยและที่ดินที่เป็นที่ ดั้งของที่อยู่อาศัย
- ❖ แหล่งที่มาของน้ำดื่ม น้ำใช้
- ❖ ประเภทของการใช้ส้วม
- ❖ การใช้เชื้อเพลิงในการประกอบอาหาร
- ❖ การเป็นเจ้าของเครื่องใช้ในครัวเรือน

สารบัญตารางสถิติ

- ❖ ตารางประชากร
- ❖ ตารางเคหะ

ภาคผนวก

- ❖ วิธีการประมาณผล
- ❖ แบบสอบถาม (แบบแจกนับ สปค.2)
- ❖ นิยามศัพท์ทางประชากร

คณะผู้จัดทำ CD-ROM

หน่วยงานที่เผยแพร่

ตารางสถิติในรูปแบบ Format Excel

- ❖ ตารางประชากร
- ❖ ตารางเคหะ

หน่วยงานเจ้าของเรื่อง	<p>สำนักสถิติสังคม  สำนักงานสถิติแห่งชาติ  โทรศัพท์ 0 2143 1334 0 2142 1254  โทรสาร 0 2143 8137  ไปรษณีย์อิเล็กทรอนิกส์ : <a href="mailto:spophouc@nso.go.th">spophouc@nso.go.th</a></p>
หน่วยงานที่เผยแพร่	<p>สำนักสถิติพยากรณ์  สำนักงานสถิติแห่งชาติ  ศูนย์ราชการเฉลิมพระเกียรติ 80 พรรษา อาคารรัฐประศาสนภักดี ชั้น 2  ถนนแจ้งวัฒนะ เขตหลักสี่ กรุงเทพฯ 10210  โทรศัพท์ 0 2142 1234 0 2141 7501  โทรสาร 0 2143 8133  ไปรษณีย์อิเล็กทรอนิกส์ : <a href="mailto:services@nso.go.th">services@nso.go.th</a></p>
ปีที่จัดพิมพ์	2555
Division-in-Charge	<p>Population Statistics Group  Social Statistics Bureau  National Statistical Office,  Tel. +66 (0) 2143 1334 +66 (0) 2142 1254  Fax. +66 (0) 2143 8137  E-mail : <a href="mailto:spophouc@nso.go.th">spophouc@nso.go.th</a></p>
Distributed by	<p>Statistical Forecasting Bureau,  National Statistical Office,  The Government Complex, Rattaprasasanabhakti Building, 2<sup>nd</sup> Floor,  Chaeng Watthana Rd., Laksi, Bangkok 10210  Tel. +66 (0) 2142 1234 +66 (0) 2141 7501  Fax. +66 (0) 2143 8133  E-mail : <a href="mailto:services@nso.go.th">services@nso.go.th</a></p>
Published	2012

## คำนำ

สำนักงานสถิติแห่งชาติ ได้จัดทำสำมะโนประชากรและเคหะทุก 10 ปี ตามข้อเสนอแนะขององค์การสหประชาชาติ เพื่อเก็บรวบรวมข้อมูลพื้นฐานเกี่ยวกับจำนวนและลักษณะต่าง ๆ ทางเศรษฐกิจและสังคม ตลอดจนสภาพการอยู่อาศัยของประชากรทุกคนตามที่อยู่จริงทั่วราชอาณาจักร ดังนั้นการทำสำมะโนประชากรและเคหะจึงเป็นเสมือนการฉายภาพนิ่งของประชากรและเคหะของประเทศไทยในขณะเวลาหนึ่ง เพื่อแสดงให้เห็นจำนวนและลักษณะต่างๆ ของประชากรที่อยู่จริงในประเทศไทย ณ วันสำมะโน (1 กันยายน 2553)

เนื่องจากปริมาณงานทั้งประเทศมีจำนวนมาก การประมวลผลข้อมูลรายละเอียดไม่อาจแล้วเสร็จในเวลาอันสั้น สำนักงานสถิติแห่งชาติ ตระหนักถึงความต้องการใช้ข้อมูลอย่างรีบด่วนของผู้ที่เกี่ยวข้องทุก ๆ ฝ่าย จึงได้จัดทำรายงานผลเบื้องต้น จากสำมะโนประชากรและเคหะ พ.ศ. 2553 เพื่อเสนอผลที่สำคัญในภาพรวมของประชากรและที่อยู่อาศัยในระดับจังหวัด ภาค และเขตการปกครอง ต่อมาได้จัดทำรายงานผลล่วงหน้า โดยเลือกครัวเรือนตัวอย่าง 1% มาทำการประมวลผลก่อน เพื่อเสนอจำนวนและลักษณะต่าง ๆ ของประชากรและลักษณะของที่อยู่อาศัย ซึ่งเสนอผลในระดับภาคและระดับประเทศ

รายงานฉบับนี้ เป็นรายงานฉบับสมบูรณ์รายจังหวัด โดยประมวลผลข้อมูลจากครัวเรือนทั้งหมดในจังหวัด เพื่อเสนอข้อมูลรายละเอียดต่าง ๆ และตัวชี้วัดทางประชากร เศรษฐกิจ และสังคม ตลอดจนลักษณะของที่อยู่อาศัยในระดับจังหวัดตามเขตการปกครอง หลังจากรายงานผลรายจังหวัดเสร็จสิ้นแล้ว จะนำเสนอรายงานผลรายภาค และฉบับทั่วราชอาณาจักรต่อไป

สำมะโนประชากรและเคหะ พ.ศ. 2553 เป็นโครงการจัดเก็บข้อมูลสถิติขนาดใหญ่ที่ได้รับความร่วมมือจากภาคประชาชนในการให้ข้อมูลที่ถูกต้องตามความเป็นจริง มีการบูรณาการทรัพยากรและองค์ความรู้กับหน่วยงานภาครัฐและภาคเอกชน ทั้งในส่วนกลางและส่วนภูมิภาค ตลอดจนสื่อมวลชน ดังนั้นสำนักงานสถิติแห่งชาติจึงขอขอบคุณทุกท่านที่ได้ให้ความร่วมมืออย่างดีมา ณ ที่นี้

สำนักงานสถิติแห่งชาติ  
กระทรวงเทคโนโลยีสารสนเทศและการสื่อสาร

# บทสรุปผู้บริหาร

สำนักงานสถิติแห่งชาติ ได้จัดทำสำมะโนประชากรและเคหะทุก 10 ปี ตามข้อเสนอแนะขององค์การสหประชาชาติ ซึ่งขณะนี้ประมาณ 230 ประเทศทั่วโลกได้มีการจัดทำสำมะโน สำหรับการจัดทำของประเทศไทยในปี 2553 นี้ เป็นการจัดทำสำมะโนประชากรครั้งที่ 11 และสำมะโนเคหะครั้งที่ 5 ซึ่งเป็นวาระครบรอบ 100 ปีสำมะโนประชากรของประเทศไทย เพื่อแสดงให้เห็นจำนวน และลักษณะต่าง ๆ ของประชากรตามที่อยู่จริงในประเทศไทยและที่อยู่อาศัยจริงของประชากร ณ วันสำมะโน (1 กันยายน 2553)

## ภาคประชากร

### 1. ลักษณะทางประชากร

#### 1.1 จำนวนประชากรและการกระจายตัวของประชากร

จากการจัดเก็บข้อมูล พบว่า ในปี 2553 จังหวัดมหาสารคาม มีประชากรจำนวน 827,639 คน เป็นหญิง 428,340 คน (ร้อยละ 51.8) และชาย 399,298 คน (ร้อยละ 48.2) คิดเป็นอัตราส่วนเพศ (ชายต่อหญิง 100 คน) 93.2

เมื่อพิจารณาการกระจายตัวของประชากร พบว่า จังหวัดมหาสารคามในเขตเทศบาลน้อยกว่านอกเขตเทศบาล (ร้อยละ 18.6 และ 81.4 ตามลำดับ) (แผนภูมิ ก)

#### แผนภูมิ ก ร้อยละของประชากรจำแนกตามเขตการปกครอง

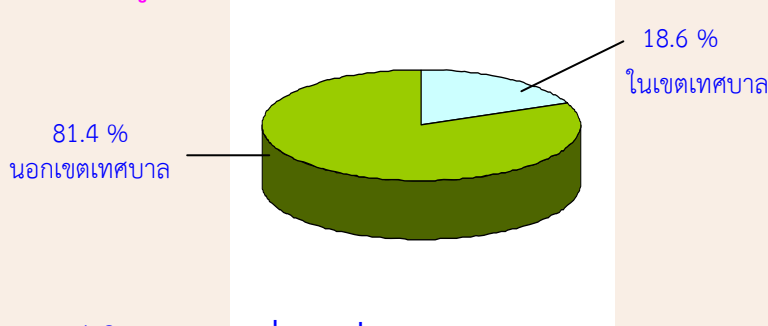

#### 1.2 ความหนาแน่นของประชากร

จังหวัดมหาสารคาม มีประชากรโดยเฉลี่ยประมาณ 157.1 คน ต่อพื้นที่ 1 ตารางกิโลเมตร พื้นที่ที่มีความหนาแน่นของประชากรมากที่สุดคืออำเภอเมืองมหาสารคาม 273.9 คน ต่อพื้นที่ 1 ตารางกิโลเมตร และมีความหนาแน่นน้อยที่สุดคืออำเภอนาเชือก 96.5 คน ต่อพื้นที่ 1 ตารางกิโลเมตร (แผนภูมิ ข)

#### แผนภูมิ ข ความหนาแน่นของประชากรโดยเฉลี่ยจำแนกตามอำเภอ

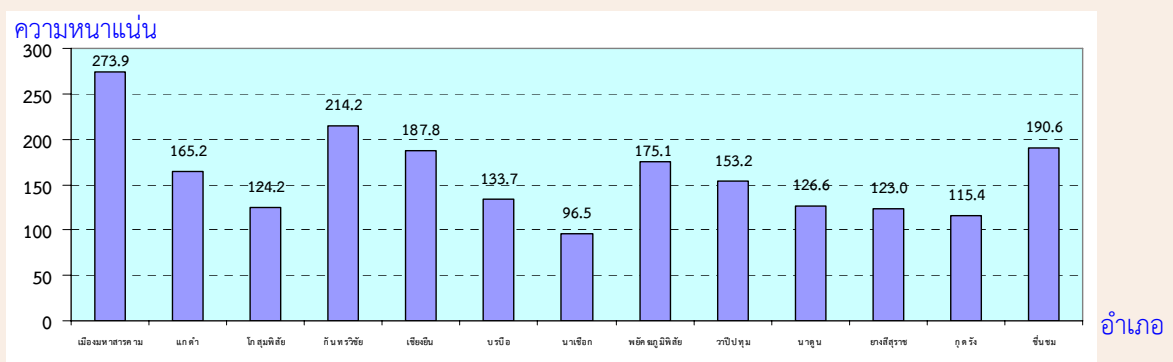

### 1.3 ศาสนาและสัญชาติ

ประชากรในจังหวัดมหาสารคามส่วนใหญ่ (ร้อยละ99.4) นับถือศาสนาพุทธ รองลงมานับถือศาสนาคริสต์ และอิสลามมีเพียงร้อยละ 0.3 และ 0.2 ตามลำดับ

ประชากรส่วนใหญ่ร้อยละ 99.1 เป็นผู้ที่มีสัญชาติไทย มีเพียง ร้อยละ 0.4 และ 0.2 เท่านั้น เป็นผู้ที่มีสัญชาติลาวและพม่าตามลำดับ (แผนภูมิ ค)

#### แผนภูมิ ค ร้อยละของประชากรจำแนกตามศาสนาและสัญชาติ

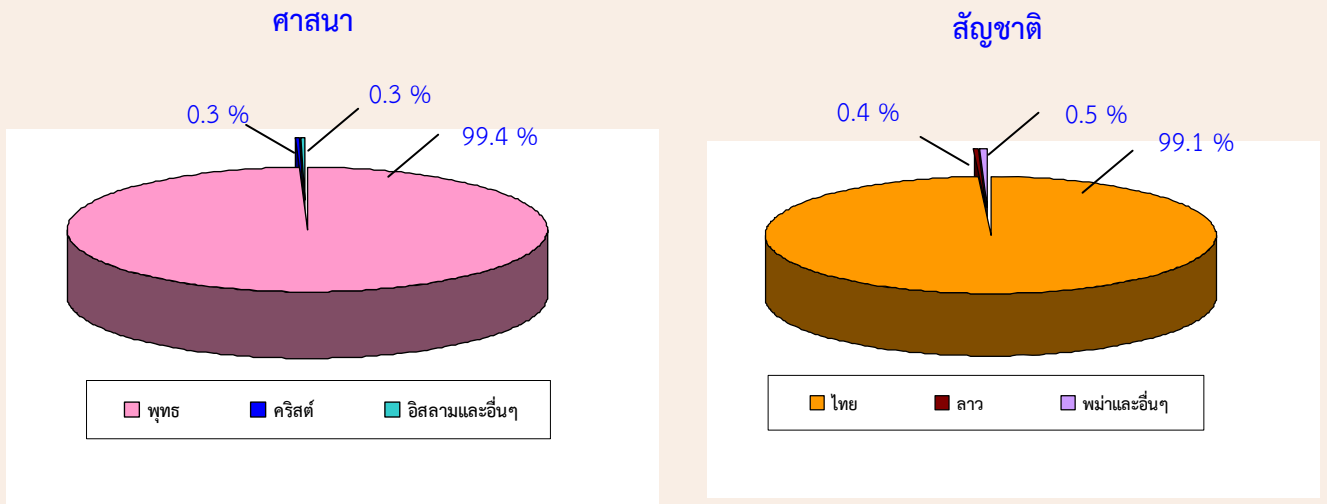

### 1.4 สถานภาพสมรส

ประชากรอายุตั้งแต่ 13 ปีขึ้นไป เกินกว่าร้อยละ 50 ของประชากรเป็นผู้ที่สมรส โดยสัดส่วนผู้สมรสของชายและหญิงไม่แตกต่างกัน สัดส่วนของประชากรชายที่อยู่เป็นโสดจะสูงกว่าหญิง (ร้อยละ 32.2 และ 24.2 ตามลำดับ) แต่เพศหญิงจะมีสัดส่วนของการเป็นหม้าย หย่า และแยกทางกัน อยู่สูงกว่าเพศชายกว่า 2 เท่า (ร้อยละ 18.0 และ 7.9 ตามลำดับ)

## 2. ลักษณะทางสังคมและเศรษฐกิจ

### 2.1 การศึกษา

ประชากรกลุ่มอายุ 6 -24 ปี ซึ่งเป็นประชากรในวัยที่ควรกำลังศึกษาอยู่ในระดับใดระดับหนึ่ง พบว่ามีผู้ที่ไม่ได้กำลังเรียนหนังสือประมาณร้อยละ 18.0 สัดส่วนของผู้ชายที่ไม่ได้กำลังเรียนหนังสือสูงกว่าผู้หญิง (ร้อยละ 20.1 และร้อยละ 16.0 ตามลำดับ)

สำหรับประชากรอายุ 15 ปีขึ้นไปที่สามารถศึกษาสูงกว่าระดับประถมศึกษา มีประมาณร้อยละ 37.9 ของประชากรอายุ 15 ปีขึ้นไปทั้งสิ้น ถ้าเปรียบเทียบระหว่างเพศพบว่าผู้ชายสำเร็จการศึกษาสูงกว่าระดับประถมศึกษามากกว่าผู้หญิง (ร้อยละ 40.9 และร้อยละ 35.2 ตามลำดับ)

ประชากรอายุ 15 ปีขึ้นไปมีการศึกษาเฉลี่ย 7.4 ปี โดยเพศชายมีการศึกษาเฉลี่ยสูงกว่าเพศหญิง 7.6 ปี และ 7.2 ปี ตามลำดับ (แผนภูมิ ง)



## แผนภูมิ จ ร้อยละการศึกษาของประชากรจำแนกตามเพศ

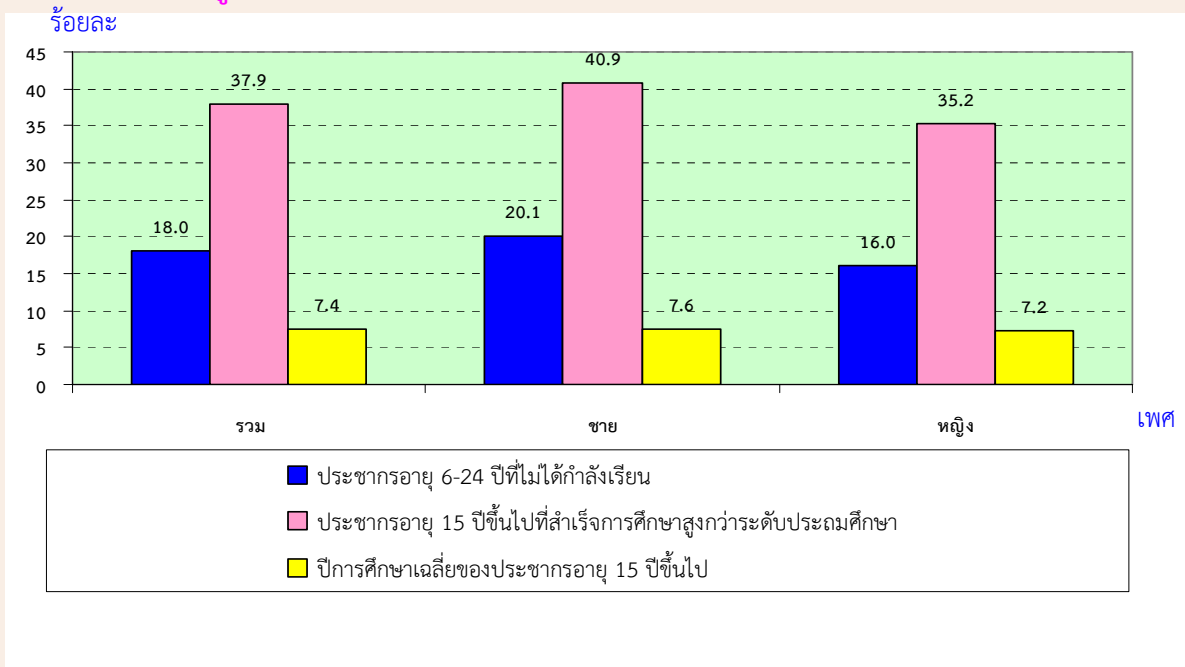

## 2.2 การอ่านออกเสียงได้

จังหวัดมหาสารคามมีประชากรที่อ่านออกเขียนได้ของประชากรอายุ 15 ปีขึ้นไปที่สามารถอ่านและเขียนได้เกินกว่า ร้อยละ 95 ของประชากรในจังหวัดมหาสารคาม สามารถอ่านออกและเขียนได้ในภาษาไทย โดยเพศหญิงมีอัตราการอ่านออกและเขียนได้สูงกว่าเพศชายเล็กน้อย (ร้อยละ 99.5 และร้อยละ 99.4 ตามลำดับ)

สำหรับความสามารถในการอ่านออกและเขียนได้ในภาษาอื่นนอกจากภาษาไทยนั้น พบว่าส่วนใหญ่เป็น ภาษาอังกฤษ ภาษาลาว และภาษาพม่า

## 3. การย้ายถิ่น

จากข้อมูลสำมะโนประชากร และเคหะ พ.ศ. 2553 พบว่าประชากรที่เกิดในจังหวัดมหาสารคาม ณ ปัจจุบันอาศัยอยู่ในจังหวัดที่เกิด ร้อยละ 91.0 ซึ่งส่วนใหญ่เป็นเพศหญิงมากกว่าเพศชาย (ร้อยละ 91.6 และร้อยละ 90.4 ตามลำดับ) ส่วนประชากรที่เกิดในจังหวัดอื่นหรือประชากรที่ไม่ได้อาศัยอยู่ในจังหวัดที่เกิด มีเพียงร้อยละ 9.0 ซึ่งส่วนใหญ่อาศัยอยู่ในเขตเทศบาลมากกว่านอกเขตเทศบาล (ร้อยละ 24.0 และร้อยละ 5.6 ตามลำดับ)

สำหรับประชากรในจังหวัดมหาสารคามมีการย้ายถิ่นในช่วง พ.ศ. 2548 - 2553 มีประมาณ 56,180 คน คิดเป็นร้อยละ 6.8 ของประชากรทั้งหมด ซึ่งเหตุผลการย้ายถิ่นส่วนใหญ่ย้ายเพื่อการศึกษา ร้อยละ 60.7 รองลงมาย้ายเพื่อติดตามบุคคลครัวเรือน และย้ายเพื่อหน้าที่การงาน ร้อยละ 10.6 และ 8.0 ตามลำดับ (แผนภูมิ จ)

## แผนภูมิ จ ร้อยละเหตุผลการย้ายถิ่นของประชากรในจังหวัดมหาสารคาม

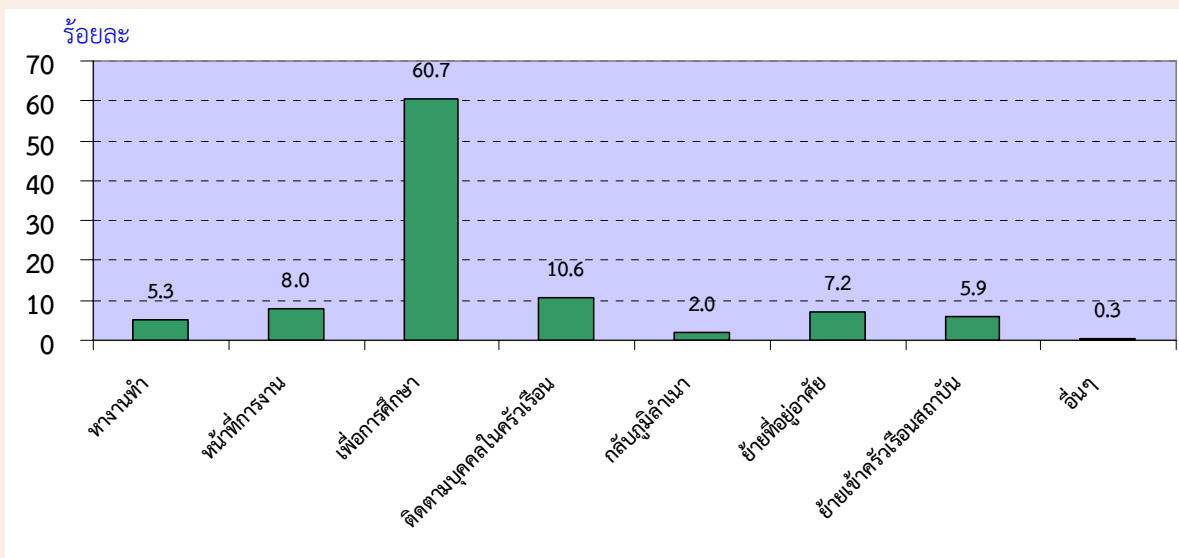

### ภาคเคหะ

#### 1. ประเภทและลักษณะของที่อยู่อาศัย

ที่อยู่อาศัยของครัวเรือนส่วนบุคคลในจังหวัดมหาสารคามส่วนใหญ่เป็นบ้านเดี่ยว (ร้อยละ90.8) รองลงมาเป็น แฟลต อพาร์ทเมนท์ หอพักและเรือนแถว ตึกแถว ห้องแถว ร้อยละ 5.8 และ 2.5 ตามลำดับ (แผนภูมิ ฉ)

#### แผนภูมิ ฉ ร้อยละของครัวเรือนส่วนบุคคลจำแนกตามประเภทที่อยู่อาศัย

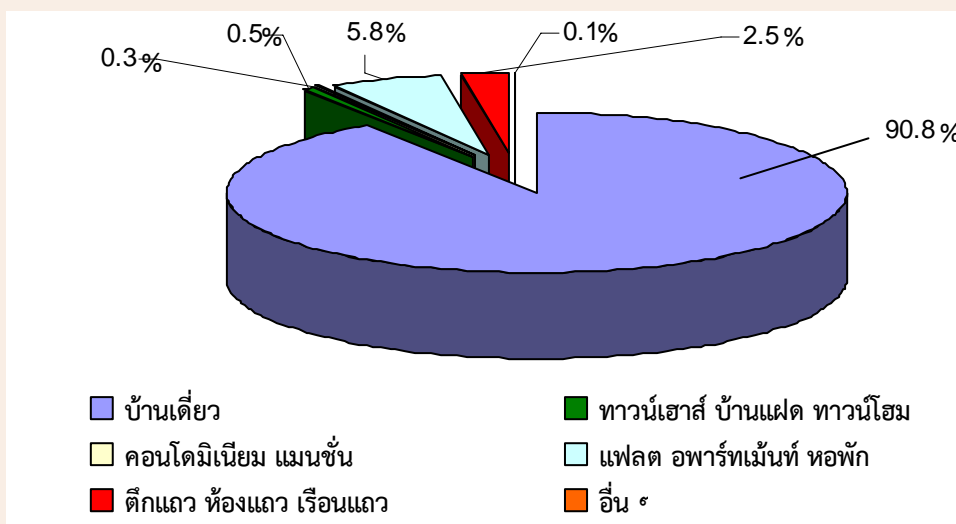

#### 2. แหล่งที่มาของน้ำดื่ม น้ำใช้

แหล่งที่มาของน้ำดื่มในครัวเรือน พบว่า ส่วนใหญ่น้ำดื่มมาจากน้ำฝนร้อยละ 83.1 รองลงมาคือน้ำดื่มบรรจุขวด ตู้น้ำยกดเหรียญ ร้อยละ 12.8

สำหรับแหล่งที่มาของน้ำใช้ พบว่า ครัวเรือนมีการใช้น้ำประปาเป็นหลัก ร้อยละ 90.7 รองลงมาใช้น้ำจากบาดาล ร้อยละ 4.1



**ตัวชี้วัดที่สำคัญของประชากรและที่อยู่อาศัย พ.ศ. 2533 - 2553**  
**Key indicators of the population and housing 1990 - 2010**

รายการ	2533	2543	2553	Items
	1990	2000	2010	
<b>ลักษณะทางประชากร</b>				<b>Demographic characteristics</b>
ประชากรรวม ('000)	878.7	947.3	827.6	Total population ('000)
ประชากรในเขตเทศบาล (%)	9.8	12.2	18.6	Population in municipal area (%)
อัตราส่วนเพศ (ชายต่อหญิง 100 คน)	97.7	97.1	93.2	Sex ratio (males per 100 females)
อัตราการเพิ่มของประชากรต่อปี	1.81	0.75	-1.35	Annual growth rate
อายุมัธยฐาน (ปี)	23.9	29.4	36.8	Median age (years)
ประชากรตามหมวดอายุ				Population by age group
วัยเด็ก 0-14 ปี (%)	31.2	25.7	21.2	0-14 years (%)
วัยแรงงาน 15-59 ปี (%)	62.8	65.8	63.9	15-59 years (%)
วัยสูงอายุ 60 ปีขึ้นไป (%)	6.0	8.5	15.0	60 years and over (%)
อัตราส่วนการเป็นภาระ (ต่อประชากร 15-59 ปี 100 คน)				Age dependency ratio (per 100 adults 15-59 years)
รวม	59.2	52.0	56.6	Total
ประชากร 0-14 ปี	49.6	39.1	33.2	0 - 14 years
ประชากร 60 ปีขึ้นไป	9.5	12.9	23.4	60 years and over
อายุเฉลี่ยเมื่อแรกสมรส				Singulate mean age at first marriage (SMAM)
รวม	23.3	24.8	26.7	Total
ชาย	24.8	26.9	29.1	Males
หญิง	21.9	22.8	24.6	Females
ประชากรที่มีสัญชาติไทย (%)	na	99.9	99.1	Thai citizenship (%)
ประชากรที่ไม่ใช่สัญชาติไทย (%)	na	0.1	0.9	Non Thai citizenship (%)
ประชากรที่นับถือศาสนาพุทธ (%)	99.8	99.8	99.4	Buddhism (%)
ประชากรที่นับถือศาสนาอิสลาม (%)	0.1	0.1	0.2	Muslims (%)
ประชากรที่มีชื่อในทะเบียนบ้านตามที่อยู่อาศัยจริง (%)	na	na	89.9	Registered in actual resident (%)
ประชากรที่มีชื่อในทะเบียนบ้านภายในจังหวัดที่อยู่อาศัยจริง (%)	na	na	94.9	Registered in actual provincial resident (%)
<b>การศึกษา</b>				<b>Education</b>
จำนวนปีโดยเฉลี่ยที่สำเร็จการศึกษาของประชากรอายุ 15 ปีขึ้นไป	5.4	6.5	7.4	Average years of education attainment of population aged 15 years and over
ประชากรอายุ 6 -24 ปี ที่ไม่ได้กำลังเรียนหนังสือ (%)	57.3	35.9	18.0	Population aged 6-24 years not attending school (%)
<b>การอ่านออกเขียนได้ของประชากรอายุ 15 ปี ขึ้นไป</b>				<b>Literacy of population aged 15 years and over</b>
ประชากรที่อ่านและเขียนภาษาใดได้ (%)	na	98	99.9	Population can read and write the language (%)
ประชากรที่อ่านและเขียนภาษาไทยได้ (%)	97.8	na	99.4	Population can read and write Thai language (%)
ประชากรที่อ่านและเขียนภาษาอื่นได้ (%)	na	na	9.4	Population can read and write others language (%)

na : ไม่มีข้อมูลในปีนั้น  
not available

ตัวชี้วัดที่สำคัญของประชากรและที่อยู่อาศัย พ.ศ. 2533 - 2553 (ต่อ)

Key indicators of the population and housing 1990 - 2010 (Contd.)

รายการ	2533	2543	2553	Items
	1990	2000	2010	
<b>การทำงานของประชากรอายุ 15 ปี ขึ้นไป</b>				<b>Employment of population aged 15 years and over</b>
ประชากรที่ทำงานในรอบปีทั้งสิ้น (%)	88.6	81.1	76.4	Population work in the last year (%)
ประชากรที่ทำงานในภาคเกษตรกรรม (%)	89.3	84.1	78.8	Population in agricultural sector (%)
สถานภาพการทำงาน (%)				Work status (%)
นายจ้าง	0.2	0.3	0.6	Employers
ธุรกิจส่วนตัวโดยไม่มีลูกจ้าง	32.6	36.0	41.8	Own account workers
ลูกจ้าง (รัฐบาล/รัฐวิสาหกิจ/เอกชน)	7.2	12.6	14.1	Employees
ช่วยธุรกิจในครัวเรือนโดยไม่ได้รับค่าจ้าง	60	51.1	43.3	Unpaid family workers
การรวมกลุ่ม	na	a	0.2	Members of producers' cooperatives
<b>ภาวะเจริญพันธุ์</b>				<b>Fertility</b>
จำนวนบุตรเกิดรอดเฉลี่ย (ต่อสตรีเคยสมรสอายุ 15-49 ปี)	2.57	1.93	1.70	Mean number of children ever born (Per ever married woman 15-49 years)
จำนวนบุตรที่มีชีวิตอยู่โดยเฉลี่ย (ต่อสตรีเคยสมรสอายุ 15-49 ปี)	2.46	1.89	1.68	Mean number of children still living (Per ever married woman 15-49 years)
<b>การย้ายถิ่น</b>				<b>Migration</b>
การย้ายถิ่นในช่วง 5 ปี				Five years migration
ประชากรที่ย้ายถิ่นภายใน 5 ปี (%)	3.1	2.3	6.8	Population who migrated within previous 5 years (%)
ประชากรที่ไม่ได้อาศัยอยู่ในจังหวัดที่เกิด (%)	4.8	6.9	9.0	Population who were not living in province of birth (%)
<b>ลักษณะของครัวเรือน</b>				<b>Households characteristics</b>
จำนวนครัวเรือนทั้งสิ้น	192,995	231,700	232,949	Total households
จำนวนครัวเรือนกลุ่มบุคคล	963	1,114	1,371	Collective households
จำนวนครัวเรือนส่วนบุคคล	192,032	230,586	231,578	Private households
- ขนาดครัวเรือนเฉลี่ย	4.5	4.1	3.5	- Average households size
- ครัวเรือนคนเดียว (%)	3.1	5.7	16.4	- One person households (%)
- ครัวเรือนที่มีหัวหน้าครัวเรือนเป็นหญิง (%)	20.9	26.6	38.0	- Female - headed households (%)

na : ไม่มีข้อมูลในปีนั้น

not available

a : น้อยกว่า 0.1

Less than 0.1

ตัวชี้วัดที่สำคัญของประชากรและที่อยู่อาศัย พ.ศ. 2533 - 2553 (ต่อ)

Key indicators of the population and housing 1990 - 2010 (Contd.)

รายการ	2533	2543	2553	Items
	1990	2000	2010	
ลักษณะของที่อยู่อาศัย				Housing characteristics
ที่อยู่อาศัยของครัวเรือนใช้วัสดุไม่ถาวร (%)	10.2	3.9	0.2	Households living in non-permanent materials dwelling (%)
ครัวเรือนที่เป็นเจ้าของที่อยู่อาศัย (%)	96.6	95.3	90.3	Households with ownership (%)
ครัวเรือนที่มีสุขลักษณะ (%)	96.2	99.5	99.9	Households with sanitation (%)
ครัวเรือนที่มีน้ำดื่มสะอาด <sup>1/</sup> (%)	86	98	99.5	Households with safe drinking water <sup>1/</sup> (%)
ครัวเรือนที่มีคอมพิวเตอร์ (%)	na	na	21.9	Households with computer (%)
ครัวเรือนที่มีโทรศัพท์มือถือ (%)	na	na	92.3	Households with mobile phone (%)
ครัวเรือนที่มีอินเทอร์เน็ต (%)	na	na	9.1	Households with Internet (%)

na : ไม่มีข้อมูลในปีนั้น

not available

1/ น้ำดื่มสะอาด ได้แก่ น้ำประปา น้ำประปาผ่านการบำบัด (ต้ม/กรอง) น้ำฝน น้ำดื่มบรรจุขวด/ตู้ น้ำดื่มหยอดเหรียญ

Safe drinking water included tap water, treated water, rain water, bottled drinking water.

ปี 2543 น้ำดื่มสะอาด รวมน้ำบาดาล/น้ำบ่อที่ไม่ใช่สาธารณะ

In 2000 : Safe drinking water included private well.

# บทที่ 1

## บทนำ

### 1. ความเป็นมา

ประเทศไทยได้จัดทำสำมะโนประชากรขึ้นเป็นครั้งแรกเมื่อ พ.ศ. 2452 และต่อมาใน พ.ศ. 2462 2472 2480 และ 2490 ซึ่งทั้ง 5 ครั้ง จัดทำโดยกระทรวงมหาดไทย (เรียกว่าสำมะโนครัว)

สำนักงานสถิติแห่งชาติ จัดทำสำมะโนประชากรตั้งแต่ พ.ศ. 2503 ตามพระราชบัญญัติสถิติ พ.ศ. 2495 และได้จัดทำทุกระยะ 10 ปี (2513 2523 2533 และ 2543) ตามอำนาจหน้าที่ที่กำหนดในพระราชบัญญัติสถิติ พ.ศ. 2508 ซึ่งสอดคล้องกับข้อเสนอแนะขององค์การสหประชาชาติ (United Nation) ที่ต้องการให้ประเทศต่างๆ เก็บรวบรวมข้อมูลสถิติเกี่ยวกับประชากรและลักษณะต่างๆ ตลอดจนสภาพการอยู่อาศัยของประชากรในประเทศ อย่างน้อยทุกระยะ 10 ปี ในปีคริสต์ศักราชที่ลงท้ายด้วย “0” เพื่อให้มีข้อมูลใช้ในการพัฒนาประเทศได้อย่างเหมาะสม และสามารถเปรียบเทียบข้อมูลระหว่างประเทศได้ และตั้งแต่ พ.ศ. 2513 เป็นต้นมา สำนักงานสถิติแห่งชาติ ได้จัดทำสำมะโนประชากรและเคหะไปพร้อมๆ กับการทำสำมะโนประชากรด้วย สำหรับสำมะโนประชากรและเคหะ พ.ศ. 2553 ตามพระราชบัญญัติสถิติ พ.ศ. 2550 จึงนับเป็นสำมะโนประชากรและเคหะครั้งที่ 11 ซึ่งครบรอบ 100 ปี สำมะโนประชากรประเทศไทย และเป็นการทำสำมะโนเคหะครั้งที่ 5 ของประเทศ

### 2. วัตถุประสงค์

1. เพื่อเก็บรวบรวมข้อมูลโครงสร้างประชากรและที่อยู่จริง และที่อยู่อาศัย เช่น เพศ อายุ ศาสนา สัญชาติ การศึกษา สถานภาพการสมรส การทำงาน และประเภทที่อยู่อาศัย เป็นต้น
2. เพื่อให้ได้ข้อมูลในระดับพื้นที่ย่อย (หมู่บ้าน เทศบาล)
3. เพื่อวัดการเปลี่ยนแปลงโครงสร้างของประชากรและที่อยู่อาศัยในรอบ 10 ปี

### 3. ประโยชน์ของข้อมูล

ข้อมูลจำนวนประชากรและโครงสร้างของประชากรตามที่อยู่จริง สามารถนำไปใช้ประโยชน์ ดังนี้

#### 3.1 ภาครัฐ

1. ใช้กำหนดนโยบาย และวางแผนด้านประชากร สังคม เศรษฐกิจ และสิ่งแวดล้อม ในระดับประเทศและท้องถิ่นได้อย่างถูกต้องและเหมาะสม
2. จัดเตรียมงบประมาณ เพื่อหาสาธารณูปโภคและบริการขั้นพื้นฐานต่าง ๆ ได้ตรงตามความต้องการและจำเป็นที่แท้จริงในพื้นที่ (หมู่บ้าน เทศบาล ตำบล อำเภอ จังหวัด)
3. ใช้เป็นฐานในการคาดประมาณจำนวนประชากรในอนาคต (Population Projection)

4. ใช้ในการประเมินผลแผนพัฒนาเศรษฐกิจและสังคมแห่งชาติฉบับที่ 10 (พ.ศ. 2550-2554) และจัดเตรียมแผนฯ ฉบับที่ 11 (พ.ศ. 2555-2559)

5. ใช้เป็นกรอบในการเลือกตัวอย่าง (Sampling Frame) สำหรับการสำรวจในรายละเอียด เฉพาะเรื่องด้านต่างๆ ของประชากรและครัวเรือน

### 3.2 ภาคเอกชน

ใช้ข้อมูลโครงสร้างและความหนาแน่นของประชากรในพื้นที่ต่าง ๆ ประกอบการตัดสินใจดำเนินธุรกิจ เช่น การตั้งร้านค้า การขยายกิจการ การออกผลิตภัณฑ์/บริการใหม่ ๆ สู่ลูกค้ากลุ่มเป้าหมาย เป็นต้น

### 3.3 ภาคประชาชน

ได้รับความอยู่ดีมีสุข เนื่องจากได้รับบริการจากภาครัฐอย่างพอเพียงและทั่วถึง

## 4. คุ่มรวม

หมายถึง ประชากรและสถานที่ที่ประชากรให้อยู่อาศัยจริง ที่จะถูกเก็บรวบรวมข้อมูลในครั้งนี้ หมายถึง

### 4.1 ประชากรที่อยู่ในคุ่มรวม ได้แก่

- คนไทยทุกคนที่อาศัยอยู่ในประเทศไทยในวันสำมะโน
- คนที่มีสถานที่อยู่ปกติในประเทศไทย แต่วันสำมะโนไปต่างประเทศชั่วคราว (ไม่ได้ตั้งใจจะตั้งหลักแหล่ง)
- เจ้าหน้าที่ฝ่ายพลเรือนและทหาร รวมทั้งคณะทูตของประเทศไทย พร้อมทั้งครอบครัว ซึ่งมีสำนักงานอยู่ในต่างประเทศ
- คนต่างชาติ/ต่างด้าวที่เข้ามาอยู่ในประเทศไทยเป็นระยะเวลาตั้งแต่ 3 เดือนขึ้นไป นับถึงวันสำมะโน

### 4.2 ประชากรที่ไม่อยู่ในคุ่มรวม ได้แก่

- เจ้าหน้าที่ฝ่ายพลเรือนและทหาร รวมทั้งคณะทูตต่างประเทศ พร้อมทั้งครอบครัว ซึ่งมีสำนักงานอยู่ในประเทศไทย
- คนต่างชาติ/ต่างด้าวที่เข้ามาอยู่ในประเทศไทยเป็นระยะเวลาไม่ถึง 3 เดือน นับถึงวันสำมะโน
- ผู้อพยพหรือผู้หลบหนีเข้าเมือง ซึ่งอยู่ในค่ายอพยพที่รัฐบาลกำหนด

### 4.3 คุ่มรวมเคหะ ได้แก่

- สถานที่ที่ให้อยู่อาศัยจริงในประเทศไทยของประชากร ได้แก่ บ้าน อาคาร สิ่งปลูกสร้าง เรือ แพ รถ ห้องภายในสำนักงาน ที่สาธารณะ ได้สะพาน ฯลฯ

## 5. วันสำมะโน

การทำสำมะโนประชากรและเคหะในครั้งนี้ กำหนดให้ วันที่ 1 กันยายน พ.ศ. 2553 เป็นวันสำมะโน เพื่อใช้อ้างอิงในการนับ จำนวนบ้าน ประชากร และครัวเรือน

## 6. ข้อมูลที่เก็บรวบรวม

- 1) ข้อมูลเกี่ยวกับประชากรและครัวเรือน ได้แก่ จำนวนประชากรและครัวเรือน เพศ อายุ ศาสนา สัญชาติ ภาษาที่ใช้พูด ขนาดและประเภทของครัวเรือน เพื่อศึกษาลักษณะโครงสร้างประชากร และครัวเรือน
- 2) ข้อมูลเกี่ยวกับการศึกษา ได้แก่ จำนวนนักเรียนและนักศึกษาที่กำลังเรียนในแต่ละชั้น จำนวนผู้จบการศึกษาในแต่ละระดับ การอ่านออกเขียนได้ เพื่อทราบระดับการศึกษาและการรู้หนังสือของประชากร
- 3) ข้อมูลเกี่ยวกับการทำงาน ได้แก่ อาชีพหลัก ลักษณะงาน หรือประเภทกิจการ สถานภาพการทำงาน เพื่อศึกษาถึงการมีงานทำ และลักษณะการทำงานของประชากร
- 4) ข้อมูลเกี่ยวกับภาวะเจริญพันธุ์ ได้แก่ สถานภาพสมรส จำนวนบุตรเกิดรอด เพื่อศึกษาภาวะเจริญพันธุ์ของประชากร
- 5) ข้อมูลเกี่ยวกับการย้ายถิ่น ได้แก่ จังหวัด/ประเทศที่เกิด จังหวัด/ประเทศที่อยู่ก่อนย้าย การย้ายถิ่นระหว่างเมืองและชนบท เพื่อศึกษาลักษณะการย้ายถิ่นของประชากร
- 6) ข้อมูลเกี่ยวกับเคหะ ได้แก่ ประเภทและลักษณะของที่อยู่อาศัย การครอบครองที่อยู่อาศัย การใช้แสงสว่าง การใช้ส้วม ประเภทของเชื้อเพลิงที่ใช้ แหล่งน้ำดื่ม น้ำใช้ และเครื่องใช้ในครัวเรือนประเภทต่าง ๆ เพื่อทราบถึงระดับความเป็นอยู่และสุขลักษณะของประชากร

## 7. วิธีการเก็บรวบรวมข้อมูล

การเก็บรวบรวมข้อมูลโครงการสำมะโนประชากรและเคหะ พ.ศ. 2553 ได้ดำเนินการพร้อมกันทั่วประเทศ ระหว่างวันที่ 1 กันยายน – 31 ตุลาคม 2553 โดยกำหนดวิธีการเก็บรวบรวมข้อมูลไว้ 4 วิธี คือ

- 1) การสัมภาษณ์โดยพนักงานสนาม เป็นวิธีหลักในการเก็บรวบรวมข้อมูลในการทำสำมะโนประชากรและเคหะครั้งนี้ หมายถึง การส่งพนักงานสนามออกไปสอบถามข้อมูลแต่ละครัวเรือนตามที่อยู่อาศัยจริง
- 2) การทอดแบบ เป็นวิธีที่ผู้ให้ข้อมูลต้องการบันทึกข้อมูลด้วยตนเอง โดยพนักงานสนามมอบแบบสอบถาม พร้อมซองบรรจุแบบให้กับผู้ให้ข้อมูล แล้วนัดหมายมารับ หรือ ส่งคืนทางไปรษณีย์โดยไม่ต้องเสียค่าส่ง
- 3) การให้ข้อมูลทางอินเทอร์เน็ต เป็นวิธีที่ผู้ให้ข้อมูลต้องการบันทึกข้อมูลด้วยตนเองในระบบอินเทอร์เน็ต (Internet)
- 4) การให้ข้อมูลทางโทรศัพท์ เป็นวิธีที่ผู้ให้ข้อมูลต้องการให้ข้อมูลโดยการให้สัมภาษณ์ทางโทรศัพท์ (Telephone Interview Center : TIC)

## 8. บทนิยาม

### ภาคประชากร

#### 8.1 ประเภทของครัวเรือน

**ครัวเรือนส่วนบุคคล** หมายถึง ครัวเรือนของบุคคลทั่วไป ซึ่งอาจประกอบด้วยบุคคลคนเดียวหรือหลายคน อาศัยอยู่ในบ้านหรือสถานที่อยู่เดียวกัน หรือในบริเวณเดียวกัน จัดหาหรือใช้สิ่งอุปโภคบริโภคอันจำเป็นแก่การครองชีพร่วมกัน โดยบุคคลเหล่านี้อาจเป็นญาติหรือไม่เป็นญาติกันก็ได้

**ครัวเรือนกลุ่มบุคคล** หมายถึง ครัวเรือนซึ่งประกอบด้วยบุคคลหลายคนประเภทเดียวกัน มาอยู่รวมกันโดยมีกฎหรือระเบียบข้อบังคับระบุไว้ให้มาอยู่รวมกัน แบ่งเป็น 2 ประเภท

1) **ครัวเรือนประเภทคนงาน** หมายถึง คนงานที่อาศัยอยู่รวมกันในบริเวณโรงงานหรือในสถานที่ที่นายจ้างเป็นผู้จัดหาที่พักให้อยู่รวมกัน แยกต่างหากจากครัวเรือนนายจ้าง โดยไม่เสียค่าที่พัก

2) **ครัวเรือนสถาบัน** หมายถึง ครัวเรือนที่อยู่รวมกันอย่างมีกฎระเบียบ เช่น วัด เรือนจำ กรม กองทหาร หอพักนักเรียนประจำ หอพักในมหาวิทยาลัย เป็นต้น

#### 8.2 อายุ

หมายถึง อายุเต็มปีบริบูรณ์ นับถึงวันคล้ายวันเกิดครั้งสุดท้าย ก่อนวันที่ 1 กันยายน พ.ศ. 2553

#### 8.3 การอ่านออกและเขียนได้

หมายถึง ความสามารถอ่านออกและเขียนภาษาใดๆ ก็ได้ ในประโยคง่ายๆ โดยเข้าใจ ความหมาย และสามารถใช้ในชีวิตประจำวันได้ รวมทั้งภาษาเบรลล์ของคนตาบอดด้วย ถ้าอ่านออกเพียงอย่างเดียวแต่เขียนไม่ได้ถือว่าเป็นผู้ที่อ่านและเขียนไม่ได้

#### 8.4 สถานภาพสมรส

หมายถึง ความผูกพันระหว่างชายกับหญิงในการเป็นสามีภรรยา ดังนี้

**โสด** ได้แก่ ผู้ที่ไม่เคยสมรส หรือไม่เคยอยู่ร่วมกับใครฉันท์สามีภรรยา

**สมรส** ได้แก่ ผู้ที่อยู่รวมกันฉันท์สามีภรรยา ไม่ว่าจะได้ทำการสมรสกันถูกต้องตามกฎหมายหรือไม่ก็ตาม แม้ว่าจะห่างไปสัมพันธ์สามีและภรรยาจะไม่อยู่ด้วยกัน แต่ยังมีความสัมพันธ์ฉันท์สามีภรรยา

**หม้าย** ได้แก่ ผู้ที่คู่สมรสได้ตายไปแล้ว และขณะนี้ยังไม่ได้สมรสใหม่

**หย่า** ได้แก่ สามีภรรยาที่หย่ากันโดยถูกต้องตามกฎหมายแล้ว

**แยกกันอยู่** ได้แก่ ผู้ที่ไม่ได้อยู่รวมกันฉันท์สามีภรรยาแล้ว แต่ยังไม่ได้หย่ากันโดยถูกต้องตามกฎหมาย

**เคยสมรสแต่ไม่ทราบสถานภาพ** ได้แก่ ผู้ที่เคยสมรสแต่ไม่ทราบว่าสถานภาพใดแน่



## 8.5 งาน

หมายถึง งานที่ทำเพื่อก่อให้เกิดรายได้หรือเกิดผลผลิต ได้แก่ การทำงานเป็นลูกจ้างเอกชน ลูกจ้างรัฐบาล หรือรัฐวิสาหกิจ หรือองค์กรระหว่างประเทศ การประกอบธุรกิจ อุตสาหกรรม วิชาชีพ และการประกอบการเกษตร

## 8.6 อาชีพ

หมายถึง ประเภทหรือชนิดของงานที่ผู้นั้นทำอยู่ ซึ่งก่อให้เกิดรายได้หรือเกิดผลผลิต เช่น ครูสอนดนตรี วิศวกรไฟฟ้า สมุห์บัญชี ตำรวจ แพทย์ทั่วไป ทันตแพทย์ พยาบาล นักหนังสือพิมพ์ นักมวย ทำนาข้าว ทำสวนทุเรียน ทำไร่ข้าวโพด รับจ้างกรีดยาง ขับรถแท็กซี่ ขับรถกระบะส่งของ ภารโรง เป็นต้น

## 8.7 อาชีพหลัก

หมายถึง งานที่ใช้เวลาทำมากที่สุดในรอบ 12 เดือนที่แล้ว ถ้ามีการทำงานเพียง 1 อาชีพให้ถืออาชีพนั้นเป็นอาชีพหลัก

- ถ้ามีการทำงานมากกว่า 1 อาชีพ ให้ถือการทำงานที่ใช้เวลาทำมากที่สุดเป็นอาชีพหลัก
- ถ้าใช้เวลาทำเท่าๆ กัน ให้ถือการทำงานที่ทำรายได้สูงกว่าเป็นอาชีพหลัก

## 8.8 ประเภทกิจการหรือลักษณะกิจกรรมของสถานที่ทำงาน

หมายถึง ประเภทของกิจกรรมทางเศรษฐกิจที่ได้ดำเนินการโดยสถานประกอบการที่บุคคลนั้นกำลังทำงานอยู่ หรือประเภทของธุรกิจซึ่งบุคคลนั้นได้ดำเนินการอยู่ เช่น ร้านตัดเย็บเสื้อผ้า ธนาคารพาณิชย์ โรงพยาบาลสัตว์ โรงเรียนระดับมัธยมศึกษา เป็นต้น

## 8.9 สถานภาพการทำงาน

หมายถึง สถานะของบุคคลในการทำงานเชิงเศรษฐกิจทุกประเภท ได้แก่

**นายจ้าง** หมายถึง ผู้ประกอบธุรกิจของตนเอง (อาจมี “หุ้นส่วน” หรือไม่กี่ได้) เพื่อหวังผลกำไรหรือส่วนแบ่ง และได้จ้างบุคคลตั้งแต่ 1 คนขึ้นไปมาทำงานให้ธุรกิจในฐานะ “ลูกจ้าง” โดยเป็นการจ้างงานบนพื้นฐานของความต่อเนื่อง **ไม่รวม** ผู้ที่จ้างคนมาทำงานบ้าน ซึ่งไม่เกี่ยวกับธุรกิจ

**ผู้ประกอบธุรกิจส่วนตัวโดยไม่มีลูกจ้าง** หมายถึง ผู้ประกอบธุรกิจของตนเอง (อาจมี “หุ้นส่วน” หรือไม่กี่ได้) เพื่อหวังผลกำไรหรือส่วนแบ่ง และไม่มีกิจการจ้าง “ลูกจ้าง” (ที่เป็นการจ้างงานบนพื้นฐานของความต่อเนื่อง) แต่อาจมีสมาชิกในครัวเรือนหรือผู้ฝึกงานมาช่วยทำงานโดยไม่ได้รับค่าจ้างหรือค่าตอบแทน ในลักษณะการจ้างทำงาน

**ผู้ช่วยธุรกิจในครัวเรือนโดยไม่ได้รับค่าจ้าง** หมายถึง ผู้ที่ช่วยทำธุรกิจหรือการเกษตรของสมาชิกในครัวเรือนเป็นประจำ โดยไม่ได้รับค่าจ้าง และไม่ได้อยู่ในฐานะ “หุ้นส่วน” หรืออาจจะได้รับค่าตอบแทนบ้าง แต่ไม่ใช่ลักษณะของการจ้างทำงาน

**ลูกจ้าง** หมายถึง ผู้ที่ทำงานโดยได้รับค่าจ้างที่เป็นการจ้างงานบนพื้นฐานของความต่อเนื่อง ไม่มีอำนาจในการตัดสินใจในการดำเนินงาน ค่าจ้างที่ได้รับอาจเป็นรายเดือน รายวัน รายชั่วโมง รายชิ้น หรือเหมือง่าย ซึ่งอาจจะเป็นตัวเงินหรือสิ่งของก็ได้ ลูกจ้างแบ่งออกเป็น 3 ประเภทคือ ลูกจ้างรัฐบาล ลูกจ้างรัฐวิสาหกิจ ลูกจ้างเอกชน

**การรวมกลุ่ม** หมายถึง กลุ่มคนที่มาร่วมกันทำงานในเชิงเศรษฐกิจ (ผลิตสินค้าและบริการ) โดยสมาชิกแต่ละคนมีส่วนร่วมเท่าเทียมกันในการตัดสินใจดำเนินการทุกขั้นตอน ตลอดจนการแบ่งรายได้ให้แก่สมาชิกตามที่ตกลงกัน

### 8.10 บุตรที่ให้อำนาจตนเองและมีชีวิตอยู่ขณะคลอด (บุตรเกิดรอด)

หมายถึง บุตรที่ตอนคลอดออกมามีชีวิต แม้จะมีชีวิตอยู่เพียงขณะหนึ่งก็ตาม ไม่รวม บุตรเลี้ยงหรือบุตรบุญธรรมของหญิงผู้นั้น

**บุตรที่มีชีวิตอยู่** ได้แก่ บุตรที่ตอนคลอดออกมามีชีวิต และยังคงมีชีวิตอยู่จนถึงวันสำมะโน

**บุตรที่เสียชีวิตแล้ว** ได้แก่ บุตรที่ตอนคลอดออกมามีชีวิต แต่ในวันสำมะโนได้เสียชีวิตไปแล้ว

### 8.11 การย้ายถิ่น

หมายถึง ผู้ย้ายสถานที่อยู่อาศัยจาก อบต. หนึ่ง หรือเขตเทศบาลหนึ่ง หรือจากต่างประเทศ ซึ่งเป็นที่อยู่อาศัยครั้งสุดท้ายมายังอีก อบต. หนึ่งหรือเขตเทศบาลหนึ่งซึ่งเป็นที่อยู่ในปัจจุบัน

การเปลี่ยนเขตเทศบาล หรือ อบต. อันเนื่องมาจากการขยายเขตเทศบาลหรือเปลี่ยนเขตการปกครอง โดยที่บุคคลหรือครัวเรือนนั้นยังอยู่ประจำที่เดิม และการย้ายสถานที่อยู่อาศัยในกรุงเทพมหานครและย้ายภายในเมืองพัทยาไม่นับว่าเป็นการย้ายถิ่น

### 8.12 ลักษณะความพิการ

หมายถึง ลักษณะความพิการโดยประจักษ์ สามารถจำแนกได้ 5 ประเภท ดังนี้

- 1) ความพิการทางการมองเห็น ได้แก่
  - (1) มีแต่เบ้าตา ไม่มีลูกตาทั้งสองข้าง
  - (2) มีลักษณะของความผิดปกติชัดเจน เช่น ลูกตาสีขาวขุ่น ไม่มีลูกตาดำ ลูกตาฝ่อ เป็นต้น
- 2) ความพิการทางการได้ยิน หรือสื่อความหมาย ได้แก่
  - (1) มีความผิดปกติในการได้ยินเสียง และพูดไม่ได้ เช่น เป็นใบ้
  - (2) มีความผิดปกติในการสื่อความหมาย และการใช้ภาษาพูด การเข้าใจภาษาพูด เช่น พูดไม่รู้เรื่อง พูดโต้ตอบไม่ตรงความหมาย
- 3) ความพิการทางการเคลื่อนไหว หรือทางร่างกาย ได้แก่
  - (1) กลุ่มความพิการทางกาย กรณีแขนขาด ขาขาด
    - แขนขาดตั้งแต่ข้อมือขึ้นมา หนึ่งข้าง หรือทั้งสองข้าง
    - ขาขาดตั้งแต่ข้อเท้าขึ้นมา หนึ่งข้าง หรือทั้งสองข้าง
  - (2) กลุ่มอัมพาต กล้ามเนื้อแขน ขา อ่อนแรง ขาลีบผิดปกติมีลักษณะการสูญเสียความสามารถในการเคลื่อนไหว อ่อนแรง ไม่สามารถประกอบกิจวัตรหลักในชีวิตประจำวัน อาจพิจารณาได้จากคนที่ นอนตลอดเวลาหรือนั่งอยู่ในรถเข็นตลอดเวลา

4) ความพิการทางจิตใจ หรือพฤติกรรม หรือออทิสติก ได้แก่

(1) กลุ่มที่มีอาการทางจิต

- กลุ่มอาการทางจิตรุนแรง โวยวาย ทำร้ายผู้อื่น ไม่สามารถควบคุมความประพฤติ ไม่สามารถประกอบกิจวัตรหลักในชีวิตประจำวัน หรือช่วยเหลือตนเองไม่ได้
- กลุ่มอาการทางจิตที่มีลักษณะอยู่เฉยๆ ไม่พูดจา ไม่ยุ่งเกี่ยวกับใคร ไม่สามารถประกอบกิจวัตรหลักในชีวิตประจำวันได้ หรือช่วยเหลือตนเองไม่ได้

(2) กลุ่มอาการทางพฤติกรรม

เช่น ออทิสติก มีลักษณะอาการไม่อยู่นิ่ง มีพฤติกรรมแตกต่างจากบุคคลทั่วไป อย่างเห็นได้ชัดเจน

5) ความพิการทางสติปัญญาหรือการเรียนรู้ ได้แก่

กลุ่มอาการทางสติปัญญาหรือการเรียนรู้ ในกรณีที่สภาพความพิการเห็นได้ว่า มีลักษณะปัญญาอ่อนระดับรุนแรง เช่น ไม่มีปฏิสัมพันธ์ ช่วยเหลือตนเองในชีวิตประจำวันได้น้อย มีพัฒนาการช้ามาก ยังต้องการที่เลี้ยงช่วยดูแล

## ภาคเคหะ

### ที่อยู่อาศัยของครัวเรือน

หมายถึง สถานที่ที่ครัวเรือนใช้เป็นที่อยู่อาศัย อาจเป็นส่วนหนึ่งของบ้าน หรือบ้านหลายหลังที่อยู่ในบริเวณเดียวกัน รวมทั้งพื้นที่สาธารณะที่มีครัวเรือนใช้เป็นที่อยู่อาศัยเป็นประจำ

#### 8.13 ประเภทของที่อยู่อาศัย

หมายถึง ลักษณะของสถานที่ที่ครัวเรือนใช้เป็นที่อยู่อาศัยของบุคคลในครัวเรือนเดียวกัน ได้แก่

- 1) บ้านเดี่ยว
- 2) ทาวน์เฮ้าส์/บ้านแฝด/ทาวน์โฮม
- 3) ห้องชุด
- 4) ตึกแถว/ห้องแถว/เรือนแถว
- 5) ห้องภายในบ้าน
- 6) ที่อยู่อาศัยในสำนักงานหรืออาคาร
- 7) เรือ แพ รถ
- 8) ที่อยู่อาศัยส่วนบุคคลประเภทอื่น

#### 8.14 ลักษณะของที่อยู่อาศัย

หมายถึง ที่อยู่อาศัยซึ่งจำแนกได้ตามวัสดุที่ใช้ในการก่อสร้างที่อยู่อาศัยเป็นส่วนใหญ่ โดยแยกเป็น

## 5 ลักษณะ

- 1) ตึก
- 2) ไม้
- 3) ครึ่งตึกครึ่งไม้
- 4) ใช้วัสดุไม้อาคารในท้องถิ่น
- 5) ใช้วัสดุซึ่งใช้ประโยชน์อย่างอื่นมาแล้ว

### 8.15 การครอบครองที่อยู่อาศัยของคนในครัวเรือน (ไม่รวมที่ดิน)

หมายถึง กรรมสิทธิ์ในที่อยู่อาศัยของครัวเรือน โดยการเป็นเจ้าของ เช่าซื้อ เช่า หรืออยู่โดยไม่เสียค่าเช่า เพราะเป็นส่วนหนึ่งของค่าจ้างแรงงานหรือเจ้าของให้อยู่เปล่า

### 8.16 การถือกรรมสิทธิ์ที่ดิน

หมายถึง คนในครัวเรือนมีกรรมสิทธิ์ในการครอบครองที่ดิน ที่เป็นที่ตั้งของที่อยู่อาศัย โดยการเป็นเจ้าของที่ดิน เช่าซื้อที่ดิน เช่าที่ดิน ไม่เสียค่าเช่าที่ดิน หรืออื่นๆ

### 8.17 การเป็นเจ้าของเครื่องใช้ในครัวเรือน

หมายถึง สมาชิกคนใดคนหนึ่งเป็นเจ้าของเครื่องใช้ต่างๆ และเครื่องใช้ดังกล่าวต้องสามารถใช้งานได้ (ไม่รวมเครื่องใช้ที่มีไว้ขายหรือมีคนอื่นเช่า) ส่วนเครื่องใช้ต่างๆ ที่มีไว้ใช้ในการประกอบอาชีพ เช่น รถยนต์รับจ้าง ตู้เย็นในร้านขายเครื่องดื่ม ให้ถือว่าเป็นเจ้าของ

## 9. ข้อสังเกตสำหรับผู้ให้ข้อมูล

ข้อมูลสถิติที่นำเสนอในรายงานฉบับนี้ ได้จากการประมวลผลข้อมูลของจังหวัด โดยในตารางสถิติ บางตาราง ผลรวมของแต่ละจำนวนอาจไม่เท่ากับยอดรวม และข้อมูลในแต่ละตารางอาจมีความแตกต่างกัน เนื่องจากข้อมูลแต่ละจำนวนได้มีการปิดเศษ โดยอิสระจากกัน สำหรับข้อมูลของครัวเรือน (ภาคเคหะ) เป็นการนำเสนอเฉพาะข้อมูลของครัวเรือนส่วนบุคคลเท่านั้น

## บทที่ 2

### บทสรุป

#### ภาคประชากร

จังหวัดมหาสารคาม เป็นจังหวัดหนึ่งที่ตั้งอยู่ในภาคตะวันออกเฉียงเหนือของประเทศไทย มีเนื้อที่ทั้งหมดประมาณ 5,267.5 ตารางกิโลเมตร มีอาณาเขตติดต่อกับจังหวัดขอนแก่นและจังหวัดกาฬสินธุ์ทางด้านทิศเหนือ ทิศใต้ติดต่อกับจังหวัดสุรินทร์ ทิศตะวันออกติดต่อกับจังหวัดร้อยเอ็ด และ ทิศตะวันตกติดต่อกับจังหวัดขอนแก่นและจังหวัดบุรีรัมย์ จังหวัดนี้มีอุณหภูมิโดยทั่วไป ไม่ร้อนจัดหรือหนาวจัดจนเกินไป

ในปี 2553 จังหวัดมหาสารคาม แบ่งเขตการปกครองเป็น 13 อำเภอ 133 ตำบล และ 1,944 หมู่บ้าน ประกอบด้วยอำเภอเมืองมหาสารคาม อำเภอแกดำ อำเภอโกสุมพิสัย อำเภอกันทรวิชัย อำเภอเชียงยืน อำเภอบรบือ อำเภอนาเชือก อำเภอพยัคฆภูมิพิสัย อำเภอวาปีปทุม อำเภอนาคู อำเภอยางสีสุราช อำเภอกุดรัง อำเภอชื่นชม

#### 1. ลักษณะทางประชากร

##### 1.1 จำนวนประชากรและการกระจายตัวของประชากร

ประชากรที่อาศัยในจังหวัดมหาสารคาม ณ วันที่ 1 กันยายน 2553 มีจำนวน 827,639 คน เป็นชาย 399,298 คน และหญิง 428,340 คน คิดเป็นอัตราส่วนระหว่างเพศชายต่อหญิงเท่ากับ 93.2 หรือกล่าวได้ว่ามีประชากรเพศชาย 93 คน ต่อเพศหญิง 100 คน ระหว่างปี 2543 – 2553 ประชากรมีอัตราการเพิ่มลดลงเหลือ ร้อยละ 1.35

เมื่อพิจารณาการกระจายตัวของประชากร พบว่า ประชากรส่วนใหญ่อาศัยอยู่นอกเขตเทศบาล คือ ร้อยละ 81.4 ของประชากรทั้งสิ้น และที่เหลืออาศัยอยู่ในเขตเทศบาล คือ ร้อยละ 18.6 เมื่อเปรียบเทียบระหว่างอำเภอ พบว่า อำเภอเมืองมหาสารคามมีประชากรอาศัยอยู่มากที่สุด คือ 145,845 คน หรือ ร้อยละ 17.6 และอำเภอชื่นชม มีประชากรอาศัยอยู่น้อยที่สุด คือ 21,113 คน หรือ ร้อยละ 2.5 (แผนภูมิ 1)

ตาราง 1 จำนวนประชากร จำแนกตามเพศ และเขตการปกครอง

เขตการปกครอง	ประชากร			ร้อยละ
	รวม	ชาย	หญิง	
รวม	827,639	399,298	428,340	100.0
ในเขตเทศบาล	153,739	72,143	81,597	18.6
นอกเขตเทศบาล	673,899	327,156	346,744	81.4

## แผนภูมิ 1 จำนวนประชากร จำแนกตามอำเภอ พ.ศ. 2553

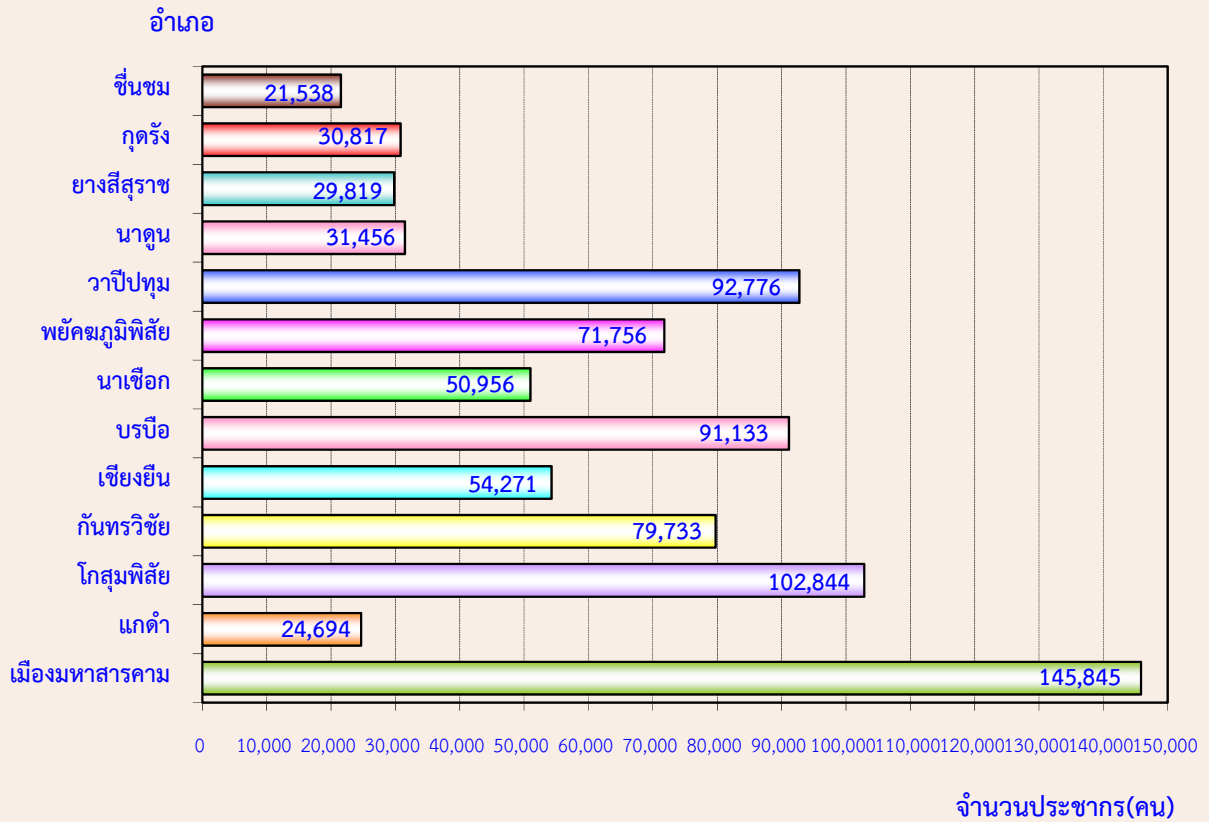

### 1.2 ความหนาแน่นของประชากร

จังหวัดมหาสารคาม มีจำนวนประชากรโดยเฉลี่ยประมาณ 157.1 คน ต่อพื้นที่ 1 ตารางกิโลเมตร พื้นที่ที่มีความหนาแน่นของประชากรมากที่สุด คือ อำเภอเมืองมหาสารคาม 273.9 คน ต่อพื้นที่ 1 ตารางกิโลเมตร และความหนาแน่นน้อยที่สุด คือ อำเภอนาเชือก 96.5 คนต่อพื้นที่ 1 ตารางกิโลเมตร

## ตาราง 2 ความหนาแน่นของประชากรโดยเฉลี่ย จำแนกตามอำเภอ และเขตการปกครอง

อำเภอ	ความหนาแน่นของประชากร (คนต่อ 1 ตารางกิโลเมตร)
รวม	157.1
เมืองมหาสารคาม	273.9
แกดำ	165.2
โกสุมพิสัย	124.2
กันทรวิชัย	214.2
เชียงยืน	187.8
บรบือ	133.7
นาเชือก	96.5
พยัคฆภูมิพิสัย	175.1
วาปีปทุม	153.2
นาดูน	126.6
ยางสีสุราช	123.0
กุตุรง	115.4
ชื่นชม	190.6

### 1.3 จำนวนครัวเรือน ขนาดของครัวเรือนและเพศของหัวหน้า ครัวเรือน

จำนวนครัวเรือนในจังหวัดมหาสารคาม มีทั้งสิ้น 232,949 ครัวเรือน โดยเป็นครัวเรือนส่วนบุคคล จำนวน 231,578 ครัวเรือน และครัวเรือนกลุ่มบุคคล (เช่น ครัวเรือนสถาบัน ครัวเรือนคนงาน) จำนวน 1,371 ครัวเรือน และมีขนาดของครัวเรือนส่วนบุคคลโดยเฉลี่ยเท่ากับ 3.5 คน โดยนอกเขตเทศบาลมีขนาดครัวเรือนโดยเฉลี่ยใหญ่กว่าในเขตเทศบาล คือ 3.7 คน และ 2.8 คน ตามลำดับ (ตารางสถิติ ตารางที่ 1)

เมื่อเปรียบเทียบขนาดของครัวเรือนส่วนบุคคล พบว่า เกือบทุกอำเภอในจังหวัดมหาสารคาม มีขนาดของครัวเรือนโดยเฉลี่ยใกล้เคียงกัน คือ ระหว่าง 3.3 – 3.7 คน ต่อหนึ่งครัวเรือน

สำหรับหัวหน้าครัวเรือนของครัวเรือนส่วนบุคคลส่วนใหญ่เป็นชายมากกว่าหญิง คือ ร้อยละ 62.1 และร้อยละ 37.9 ตามลำดับ และในเขตเทศบาลมีสัดส่วนหัวหน้าครัวเรือนเป็นหญิงสูงกว่านอกเขตเทศบาล (ตาราง 3)



ตาราง 3 จำนวนและขนาดครัวเรือนส่วนบุคคล ร้อยละของหัวหน้าครัวเรือน จำแนกตามเขตการปกครอง

เขตการปกครอง	จำนวนครัวเรือน ส่วนบุคคล	ขนาดครัวเรือน โดยเฉลี่ย	ร้อยละของหัวหน้าครัวเรือน		
			รวม	ชาย	หญิง
รวม	231,578	3.5	100.0	62.1	37.9
ในเขตเทศบาล	51,017	2.8	100.0	55.2	44.8
นอกเขตเทศบาล	180,561	3.7	100.0	64.0	36.0

#### 1.4 โครงสร้างทางอายุและเพศของประชากร

เมื่อพิจารณาประชากรของจังหวัดมหาสารคามตามกลุ่มอายุ (ตาราง 4) พบว่า มีประชากรวัยเด็ก (อายุ 0 – 14 ปี) ร้อยละ 21.2 ประชากรวัยแรงงาน (อายุ 15 – 59 ปี) ร้อยละ 63.9 และประชากรวัยสูงอายุ (อายุ 60 ปีขึ้นไป) ร้อยละ 15.0 โดยนอกเขตเทศบาลมีสัดส่วนของประชากรวัยเด็กและวัยสูงอายุสูงกว่าในเขตเทศบาล แต่มีประชากรวัยแรงงานต่ำกว่าในเขตเทศบาล ถ้าเปรียบเทียบระหว่างเพศ พบว่า สัดส่วนของประชากรวัยเด็ก จะเป็นชายสูงกว่าหญิง ในขณะที่ประชากรวัยแรงงานและวัยสูงอายุจะเป็นหญิงมากกว่าชาย

อายุโดยเฉลี่ยของประชากร (อายุมัธยฐาน) ประมาณ 36.8 ปี ประชากรนอกเขตเทศบาลมีอายุโดยเฉลี่ยสูงกว่าในเขตเทศบาล คือ 38.1 ปี และ 29.9 ปี ตามลำดับ

เมื่อพิจารณาถึงอัตราส่วนการเป็นภาระ ซึ่งหมายถึงการที่ประชากรวัยแรงงานอายุ 15-59 ปี ต้องรับภาระประชากรในวัยอื่น ๆ พบว่า อัตราส่วนการเป็นภาระรวมคิดเป็น 56.6 กล่าวคือ ประชากรที่อยู่  
ในวัยทำงาน 100 คน ต้องรับภาระเลี้ยงดูเด็ก และคนชราประมาณ 57 คน อัตราส่วนการเป็นภาระวัยเด็กเท่ากับ 33.2 อัตราส่วนการเป็นภาระวัยชราเท่ากับ 23.4 โดยนอกเขตเทศบาลมีอัตราส่วนการเป็นภาระวัยเด็กและวัยชราสูงกว่าในเขตเทศบาล

ตาราง 4 ลักษณะทางประชากร จำแนกตามเขตการปกครอง

ลักษณะทางประชากร	รวม	เขตการปกครอง	
		ในเขตเทศบาล	นอกเขตเทศบาล
<b>ประชากรตามหมวดอายุ (%)</b>			
วัยเด็ก 0 – 14 ปี			
รวม	21.2	15.5	22.5
ชาย	22.6	17.0	23.8
หญิง	19.9	14.1	21.2
วัยแรงงาน 15 – 59 ปี			
รวม	63.9	73.0	61.8
ชาย	63.6	72.3	61.7
หญิง	64.1	73.7	61.8
วัยสูงอายุ 60 ปีขึ้นไป			
รวม	15.0	11.5	15.7
ชาย	13.8	10.7	14.5
หญิง	16.1	12.2	17.0
อายุมัธยฐาน (ปี)	36.8	29.9	38.1
<b>อัตราส่วนระหว่างเพศ (%)</b>			
รวม	93.2	88.4	94.4
วัยเด็ก 0 – 14 ปี	106.1	106.6	106.0
วัยแรงงาน 15 – 59 ปี	92.5	86.7	94.2
วัยสูงอายุ 60 ปีขึ้นไป	80.0	77.7	80.4
<b>อัตราส่วนการเป็นภาระ (%)</b>			
รวม	56.6	36.9	61.9
วัยเด็ก 0 – 14 ปี	33.2	21.2	36.4
วัยสูงอายุ 60 ปีขึ้นไป	23.4	15.7	25.5

## 1.5 ศาสนาและสัญชาติ

ประชากรส่วนใหญ่นับถือศาสนาพุทธ ร้อยละ 99.4 รองลงมานับถือศาสนาคริสต์ และศาสนาอิสลามมีเพียงเล็กน้อย คือ ร้อยละ 0.3 และ 0.2 ตามลำดับ

ประชากรในจังหวัดมหาสารคามส่วนใหญ่ หรือร้อยละ 99.1 เป็นผู้มีสัญชาติไทย มีเพียงร้อยละ 0.4 และ 0.2 เท่านั้น เป็นคนสัญชาติลาว และ พม่า

ตาราง 5 ร้อยละของประชากร จำแนกศาสนา สัญชาติ และเขตการปกครอง

ศาสนาและสัญชาติ	รวม	เขตการปกครอง	
		ในเขตเทศบาล	นอกเขตเทศบาล
<b>ศาสนา</b>	<b>100.0</b>	<b>100.0</b>	<b>100.0</b>
พุทธ	99.4	99.5	97.0
คริสต์	0.3	0.2	0.2
อิสลาม	0.2	0.3	0.3
<b>สัญชาติ</b>	<b>100.0</b>	<b>100.0</b>	<b>100.0</b>
ไทย	99.1	99.8	99.0
ลาว	0.4	0.0	0.4
พม่า	0.2	0.0	0.2

## 1.6 สถานภาพสมรส

แผนภูมิ 2 แสดงสถานภาพสมรสของประชากรอายุตั้งแต่ 13 ปีขึ้นไป พบว่า เกินกว่าร้อยละ 50 ของประชากรเป็นผู้ที่สมรส โดยสัดส่วนผู้สมรสของเพศชายและหญิงไม่แตกต่างกัน สัดส่วนของประชากรชายที่อยู่เป็นโสดจะสูงกว่าหญิง (ร้อยละ 32.2 และ 24.2 ตามลำดับ) แต่เพศหญิงจะมีสัดส่วนของการเป็นหม้าย หย่า และแยกกันอยู่สูงกว่าเพศชายกว่า 2 เท่า (ร้อยละ 18.0 และ 7.9 ตามลำดับ)

แผนภูมิ 2 ร้อยละของประชากรอายุ 13 ปีขึ้นไป จำแนกตามสถานภาพสมรส และเพศ

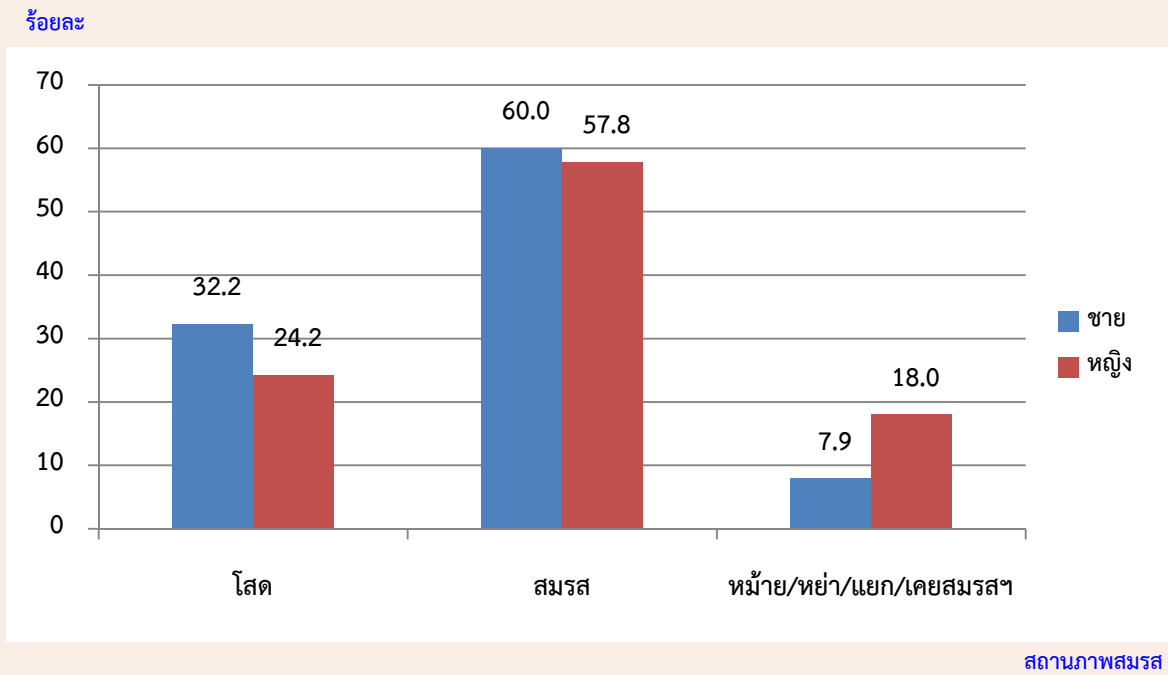

1.7 การมีชื่อในทะเบียนบ้าน

จากการสอบถามเรื่องการมีชื่อในทะเบียนบ้านตามที่อยู่จริง พบว่า ประชากรที่อาศัยอยู่ในจังหวัดมหาสารคามและมีชื่ออยู่ในทะเบียนบ้านที่อาศัยอยู่ปัจจุบัน ร้อยละ 89.9 มีชื่ออยู่ในทะเบียนบ้านอื่นในจังหวัดมหาสารคาม ร้อยละ 5.1 มีชื่อในทะเบียนบ้านในจังหวัดอื่น ร้อยละ 4.2 ส่วนที่เหลือเป็นผู้ที่มีชื่อในทะเบียนบ้านในประเทศอื่น ร้อยละ 0.8 สัดส่วนประชากรในเขตเทศบาลที่มีชื่อในทะเบียนบ้านที่อาศัยอยู่ต่ำกว่าประชากรนอกเขตเทศบาล (ร้อยละ 68.6 และร้อยละ 94.8)

ตาราง 6 ร้อยละของประชากร จำแนกตามการมีชื่อในทะเบียนบ้าน เพศ และเขตการปกครอง

การมีชื่อในทะเบียนบ้าน	รวม	เพศ		เขตการปกครอง	
		ชาย	หญิง	ในเขตเทศบาล	นอกเขตเทศบาล
รวม	100.0	100.0	100.0	100.0	100.0
มีในบ้านที่อาศัยอยู่	89.9	89.3	90.5	68.6	94.8
มีอยู่ที่อื่น					
ในจังหวัดนี้	5.1	5.9	4.2	13.0	3.2
ในจังหวัดอื่น	4.2	4.0	4.5	18.1	1.1
ประเทศอื่น	0.8	0.8	0.8	0.3	0.9

## 1.8 ลักษณะความพิการ

จากคำถามเรื่องความพิการในครั้งนี้อยู่ หมายถึง ความพิการโดยประจักษ์ที่สามารถมองเห็นได้เด่นชัดตามความหมายของกระทรวงพัฒนาการสังคมและความมั่นคงของมนุษย์ โดยได้สอบถามประชากรทุกคนว่ามีลักษณะความพิการหรือไม่ พบว่า ประชากรในจังหวัดมหาสารคามทั้งสิ้น 817,778 คน ไม่มีลักษณะความพิการร้อยละ 99.0 และผู้ที่มีลักษณะความพิการ มีเพียงร้อยละ 1.0 (ตาราง 7)

ตาราง 7 ร้อยละของประชากร จำแนกตามลักษณะความพิการ เพศ และเขตการปกครอง

ลักษณะความพิการ	รวม	เพศ		เขตการปกครอง	
		ชาย	หญิง	ในเขตเทศบาล	นอกเขตเทศบาล
รวม	100.0	100.0	100.0	100.0	100.0
ไม่มีความพิการ	99.0	98.9	99.1	99.3	99.0
มีความพิการ	1.0	1.1	0.9	0.7	1.0

## 2. ลักษณะทางสังคมและเศรษฐกิจ

### 2.1 การศึกษา

ประชากรกลุ่มอายุ 6 – 24 ปี ซึ่งเป็นประชากรในวัยที่ควรกำลังศึกษาอยู่ในระดับใดระดับหนึ่ง (ตาราง 8) พบว่า มีผู้ที่ไม่ได้กำลังเรียนหนังสือประมาณ ร้อยละ 18.0 สัดส่วนของผู้ชายที่ไม่ได้กำลังเรียนหนังสือสูงกว่าผู้หญิง (ร้อยละ 20.1 และร้อยละ 16.0 ตามลำดับ) และประชากรนอกเขตเทศบาลที่ไม่ได้กำลังเรียนหนังสือมีสัดส่วนสูงกว่าในเขตเทศบาล

สำหรับการศึกษาที่สำเร็จของประชากรอายุ 15 ปีขึ้นไป พบว่า ประชากรที่สำเร็จการศึกษาสูงกว่าระดับประถมศึกษา มีประมาณร้อยละ 37.9 ของประชากรอายุ 15 ปีขึ้นไปทั้งสิ้น ถ้าเปรียบเทียบระหว่างเพศพบว่า ผู้ชายสำเร็จการศึกษาสูงกว่าระดับประถมศึกษามากกว่าผู้หญิง (ร้อยละ 40.9 และร้อยละ 35.2 ตามลำดับ) ประชากรที่อยู่ในเขตเทศบาลสำเร็จการศึกษาสูงกว่าระดับประถมศึกษา มากกว่านอกเขตเทศบาล (ร้อยละ 63.8 และร้อยละ 31.4 ตามลำดับ) และประชากรอายุ 15 ปีขึ้นไปมีการศึกษาเฉลี่ย 7.4 ปี โดยเพศชายมีการศึกษาเฉลี่ยสูงกว่าเพศหญิง (7.6 ปี และ 7.2 ปี ตามลำดับ)

ตาราง 8 การศึกษาของประชากร จำแนกตามเพศ และเขตการปกครอง

การศึกษา	รวม	เพศ		เขตการปกครอง	
		ชาย	หญิง	ในเขตเทศบาล	นอกเขตเทศบาล
ประชากรอายุ 6-24 ปีที่ไม่ได้กำลังเรียน (%)	18.0	20.1	16.0	11.6	20.3
ประชากรอายุ 15 ปีขึ้นไปที่สำเร็จการศึกษาสูงกว่าระดับประถมศึกษา (%)	37.9	40.9	35.2	63.8	31.4
ปีการศึกษาเฉลี่ยของประชากรอายุ 15 ปีขึ้นไป	7.4	7.6	7.2	9.9	6.7

## 2.2 การอ่านออกและเขียนได้

เมื่อพิจารณาอัตราการอ่านออกและเขียนได้ของประชากรอายุ 15 ปีขึ้นไป ซึ่งได้สอบถามถึงความสามารถในการอ่านออกและเขียนได้ทั้งภาษาไทยและภาษาอื่น พบว่า เกินกว่าร้อยละ 95 ของประชากรในจังหวัดมหาสารคาม สามารถอ่านออกและเขียนได้ในภาษาไทย โดยเพศหญิงมีอัตราการอ่านออกและเขียนได้สูงกว่าเพศชายเล็กน้อย (ร้อยละ 99.5 และร้อยละ 99.4 ตามลำดับ) ประชากรในเขตเทศบาลมีอัตราการอ่านออกและเขียนได้สูงกว่าประชากรนอกเขตเทศบาล (ตาราง 9)

สำหรับความสามารถในการอ่านออกและเขียนได้ในภาษาอื่นนอกจากภาษาไทยนั้น พบว่า ส่วนใหญ่เป็น ภาษาอังกฤษ ภาษาลาว และภาษาพม่า ซึ่งประชากรในเขตเทศบาลจะมีอัตราการอ่านออกและเขียนได้ในภาษาอื่นสูงกว่าประชากรนอกเขตเทศบาล คือ ร้อยละ 21.9 และร้อยละ 6.2 ตามลำดับ เนื่องจากประชากรต่างชาติที่อยู่ในเขตเทศบาลมีสัดส่วนที่สูงกว่านอกเขตเทศบาล

ตาราง 9 ร้อยละของประชากรอายุ 15 ปีขึ้นไป จำแนกตามการอ่านออกและเขียนได้ เพศ และเขตการปกครอง

การอ่านออกและเขียนได้	รวม	เพศ		เขตการปกครอง	
		ชาย	หญิง	ในเขตเทศบาล	นอกเขตเทศบาล
ภาษาไทย	100.0	100.0	100.0	100.0	100.0
อ่านออกเขียนได้	99.4	99.4	99.5	99.9	99.3
อ่านไม่ออกเขียนไม่ได้	0.6	0.6	0.5	0.1	0.7
ภาษาอื่น ๆ	100.0	100.0	100.0	100.0	100.0
อ่านออกเขียนได้	9.4	9.2	9.5	21.9	6.2
อ่านไม่ออกเขียนไม่ได้	90.6	90.8	90.5	78.1	93.8

## 2.3 การทำงานในรอบปี

### 2.3.1 อุตสาหกรรม

ประชากรอายุ 15 ปีขึ้นไป ที่มีงานทำในรอบปีที่แล้ว (1 กันยายน 2552 ถึง 31 สิงหาคม 2553) มีจำนวน 498,125 คน คิดเป็นร้อยละ 76.4 ของประชากรอายุ 15 ปี ขึ้นไป เป็นชาย 242,727 คน (ร้อยละ 48.7) และหญิง 255,397 คน (ร้อยละ 51.3) ส่วนประชากรที่มีอายุ 15 ปีขึ้นไปที่ไม่มีการทำงานหรือไม่ได้ทำงาน มีร้อยละ 23.6

เมื่อพิจารณาอุตสาหกรรมหรือประเภทกิจการของผู้ที่มีงานทำ พบว่า มีผู้ทำงานในภาคเกษตรกรรม ร้อยละ 78.8 และนอกภาคเกษตรกรรม ร้อยละ 21.2 โดยส่วนใหญ่ทำงานในสาขาการขายส่ง ขายปลีก การซ่อมแซมยานยนต์ รถจักรยานยนต์ ของใช้ส่วนบุคคลและของใช้ในครัวเรือน ร้อยละ 5.2

สำหรับผู้มีงานทำในเขตเทศบาลส่วนใหญ่จะทำงานนอกภาคเกษตรกรรม สูงกว่าในภาคเกษตรกรรม คือ ร้อยละ 56.3 และ 43.7 ตามลำดับ โดยทำงานในสาขาการขนส่ง การขายปลีกมากที่สุด (ร้อยละ 15.6) ส่วนผู้มีงานทำนอกเขตเทศบาล ส่วนใหญ่ทำงานในภาคเกษตรกรรม (ร้อยละ 84.7) (ตาราง 10)

**ตาราง 10 จำนวนและร้อยละของประชากรอายุ 15 ปีขึ้นไป จำแนกตามการมีงานทำ อุตสาหกรรม เพศ และเขตการปกครอง**

อุตสาหกรรม	รวม	เพศ		เขตการปกครอง	
		ชาย	หญิง	ในเขต	นอกเขต
ยอดรวม <sup>1/</sup>	652,347	309,057	343,290	129,936	522,412
<b>ผู้มีงานทำ</b>	<b>498,125</b>	<b>242,727</b>	<b>255,397</b>	<b>73,276</b>	<b>424,849</b>
<b>อุตสาหกรรม</b>					
<b>ภาคเกษตรกรรม</b>					
1.เกษตรกรรม การป่าไม้ และการประมง	78.8	77.5	80.0	43.7	84.7
<b>นอกภาคเกษตรกรรม</b>					
1. การขนส่ง และการขายปลีก	5.2	5.2	5.2	15.6	3.4
2. การศึกษา	3.4	3.2	3.7	9.9	2.3
3. การบริหารราชการ และการป้องกันประเทศ	3.1	4.4	1.8	6.7	2.4
4. การผลิต	2.6	2.2	2.9	3.4	2.4
5. ที่พักแรมและบริการด้านอาหาร	2.1	1.7	2.9	7.9	1.2
<b>ผู้ไม่มีงานทำ</b>	<b>154,222</b>	<b>66,330</b>	<b>31,335</b>	<b>17,800</b>	<b>97,563</b>

1/ ไม่รวมผู้ที่ไม่ทราบว่าเป็นหรือไม่ว่าทำงานหรือไม่

### 2.3.2 สถานภาพการทำงาน

ผู้มีงานทำในรอบปีส่วนใหญ่ทำงานช่วยธุรกิจส่วนตัวโดยไม่ได้รับค่าจ้าง และ ประกอบธุรกิจส่วนตัวโดยไม่มีลูกจ้าง ร้อยละ 43.3 และ 41.9 ตามลำดับ เมื่อเปรียบเทียบระหว่างเพศ พบว่า สัดส่วนผู้หญิงทำงานในฐานะช่วยธุรกิจส่วนตัวโดยไม่ได้รับค่าจ้าง สูงกว่าผู้ชาย (ร้อยละ 55.1 และร้อยละ 30.8) ขณะที่ผู้ชายที่ประกอบธุรกิจส่วนตัวมีสัดส่วนมากกว่าผู้หญิง (ร้อยละ 52.5 และ ร้อยละ 31.7)

สำหรับสถานภาพการทำงานของผู้มีงานทำในเขตเทศบาลและนอกเขตเทศบาลนั้น พบว่า นอกเขตเทศบาลมีสัดส่วนช่วยธุรกิจส่วนตัวโดยไม่ได้รับค่าจ้าง และประกอบธุรกิจส่วนตัวโดยไม่มีลูกจ้าง สูงกว่าในเขตเทศบาล



ตาราง 11 ร้อยละของผู้มีงานทำ จำแนกตามสถานภาพการทำงาน เพศ และเขตการปกครอง

สถานภาพการทำงาน	รวม	เพศ		เขตการปกครอง	
		ชาย	หญิง	ในเขตเทศบาล	นอกเขตเทศบาล
รวม	100.0	100.0	100.0	100.0	100.0
นายจ้าง	0.6	0.8	0.5	1.6	0.5
ประกอบธุรกิจส่วนตัวโดยไม่มีลูกจ้าง	41.9	52.5	31.7	36.9	42.7
ช่วยธุรกิจในครัวเรือนโดยไม่ได้รับค่าจ้าง	43.3	30.8	55.1	29.5	45.6
ลูกจ้างรัฐบาล	7.0	7.9	6.2	17.8	5.2
ลูกจ้างรัฐวิสาหกิจ	0.3	0.4	0.2	0.8	0.2
ลูกจ้างเอกชน	6.7	7.5	6.1	13.0	5.7
สมาชิกของการรวมกลุ่ม	0.2	0.1	0.2	0.4	0.2

### 3. ภาวะเจริญพันธุ์

#### 3.1 บุตรเกิดรอดและจำนวนบุตรที่มีชีวิตอยู่

จากการสอบถามผู้หญิงที่มีอายุ 13 ปีขึ้นไปทุกคน ในเรื่องของการมีบุตร พบว่า ผู้หญิง 1 คน มีบุตรที่ตนเองเป็นผู้ให้กำเนิดและมีชีวิตอยู่ขณะคลอดหรือบุตรเกิดรอดโดยเฉลี่ย มีประมาณ 1.76 คน โดยผู้หญิงที่อยู่ในเขตเทศบาลมีจำนวนบุตรเกิดรอดโดยเฉลี่ยต่ำกว่าหญิงที่อยู่นอกเขตเทศบาลเล็กน้อย คือ 1.17 คน และ 1.91 คน ตามลำดับ แต่เมื่อพิจารณาเฉพาะหญิงเคยสมรสที่อยู่ในวัยเจริญพันธุ์อายุ 15-49 ปี พบว่ามีบุตรเกิดรอดโดยเฉลี่ย 1.70 คน ซึ่งต่ำกว่าเมื่อ 10 ปีที่แล้ว (1.93 คน) ซึ่งสอดคล้องกับอายุเฉลี่ยที่สมรสครั้งแรกสูงขึ้นทั้งชายและหญิง

เมื่อพิจารณาอายุเฉลี่ยเมื่อสมรสครั้งแรก (SMAM) พบว่า ผู้หญิงแต่งงานเร็วกว่าผู้ชาย โดยผู้หญิงแต่งงานครั้งแรกเมื่ออายุเฉลี่ยประมาณ 24.6 ปี ส่วนผู้ชายแต่งงานครั้งแรกเมื่ออายุเฉลี่ยประมาณ 29.1 ปี และประชากรทั้งชายและหญิงที่อยู่ในเขตเทศบาลจะแต่งงานช้ากว่าผู้ที่อยู่นอกเขตเทศบาล (ตาราง 12)

ตาราง 12 ภาวะเจริญพันธุ์ และอายุเฉลี่ยเมื่อแรกสมรส จำแนกตามเขตการปกครอง

ภาวะเจริญพันธุ์	รวม	เขตการปกครอง	
		ในเขตเทศบาล	นอกเขตเทศบาล
<b>จำนวนบุตรเกิดรอดเฉลี่ย<sup>1/</sup> (คน)</b>			
ต่อสตรีอายุ 13 ปีขึ้นไป	1.76	1.17	1.91
ต่อสตรีอายุ 15-49 ปี	1.18	0.69	1.33
ต่อสตรีเคยสมรสอายุ 15-49 ปี	1.70	1.56	1.72
<b>จำนวนบุตรที่มีชีวิตอยู่เฉลี่ย<sup>1/</sup> (คน)</b>			
ต่อสตรีอายุ 13 ปีขึ้นไป	1.69	1.13	1.84
ต่อสตรีอายุ 15-49 ปี	1.17	0.69	1.31
ต่อสตรีเคยสมรสอายุ 15-49 ปี	1.68	1.55	1.70
<b>อายุเฉลี่ยเมื่อแรกสมรส (ปี)</b>			
รวม	26.7	28.8	25.6
ชาย	29.1	30.4	28.5
หญิง	24.6	27.3	22.9

1/ ไม่รวมผู้ที่ไม่ทราบว่ามิบุตรหรือไม่

#### 4. การย้ายถิ่น

##### 4.1 สถานที่เกิดและระยะเวลาการอยู่อาศัยในสถานที่อยู่ปัจจุบัน

จากการทำสำมะโนประชากรและเคหะ พ.ศ. 2553 พบว่า ประชากรที่เกิดในจังหวัดมหาสารคามและปัจจุบันอาศัยอยู่ในจังหวัดที่เกิด มีร้อยละ 91.0 ซึ่งส่วนใหญ่เป็นเพศหญิงมากกว่าเพศชาย (ร้อยละ 91.6 และร้อยละ 90.4 ตามลำดับ) ส่วนประชากรที่เกิดในจังหวัดอื่น หรือประชากรที่ไม่ได้อาศัยอยู่ในจังหวัดที่เกิด มีเพียงร้อยละ 9.0 ซึ่งส่วนใหญ่จะอาศัยอยู่ในเขตเทศบาลมากกว่านอกเขตเทศบาล (ร้อยละ 24.0 และร้อยละ 5.6 ตามลำดับ)

สำหรับประชากรในจังหวัดมหาสารคามที่มีการย้ายถิ่นในช่วง พ.ศ. 2548-2553 มีประมาณ 56,180 คนคิดเป็นร้อยละ 6.8 ของประชากรทั้งจังหวัด (ไม่รวมผู้ที่ไม่ทราบระยะเวลาการอยู่อาศัยในปัจจุบัน) โดยในเขตเทศบาลมีสัดส่วนผู้ย้ายถิ่นสูงกว่านอกเขตเทศบาล (ร้อยละ 25.3 และร้อยละ 2.6) และเพศหญิงมีสัดส่วนการย้ายถิ่นสูงกว่าเพศชายเล็กน้อย (ร้อยละ 7.0 และร้อยละ 6.6)

ตาราง 13 ร้อยละการย้ายถิ่นของประชากร จำแนกตามเหตุผลของการย้ายถิ่น เพศ และเขตการปกครอง

การย้ายถิ่น และเหตุผลของการย้ายถิ่น	รวม	เพศ		เขตการปกครอง	
		ชาย	หญิง	ในเขตเทศบาล	นอกเขตเทศบาล
<b>การย้ายถิ่นของประชากร</b>					
ผู้ที่อาศัยอยู่ในจังหวัดที่เกิด	91.0	90.4	91.6	76.0	94.4
ผู้ที่ไม่ได้อาศัยอยู่ในจังหวัดที่เกิด	9.0	9.6	8.4	24.0	5.6
ผู้ที่ย้ายถิ่นในช่วง 5 ปี (พ.ศ. 2548-2553)	6.8	6.6	7.0	25.3	2.6
<b>เหตุผลของการย้ายถิ่น</b>	<b>100.0</b>	<b>100.0</b>	<b>100.0</b>	<b>100.0</b>	<b>100.0</b>
หางานทำ	5.3	5.7	4.9	4.7	6.9
หน้าที่การงาน	8.0	10.0	6.3	7.0	10.8
เพื่อการศึกษา	60.7	50.7	69.2	76.8	12.1
ติดตามบุคคลในครัวเรือน	10.6	11.1	10.2	3.6	31.8
กลับภูมิลำเนา	2.0	2.1	1.9	0.4	6.8
ย้ายที่อยู่อาศัย	7.2	8.6	6.0	4.0	16.8
ย้ายเข้าครัวเรือนสถาบัน	5.9	11.2	1.4	3.3	13.9
อื่นๆ	0.3	0.6	0.1	0.1	1.0

## 4.2 เหตุผลของการย้ายถิ่น

สำหรับเหตุผลการย้ายถิ่นของประชากรที่มีการย้ายถิ่นในช่วง พ.ศ. 2548-2553 พบว่า ส่วนใหญ่ย้ายเพื่อการศึกษา ร้อยละ 60.7 รองลงมา คือ ย้ายเพื่อติดตามบุคคลในครัวเรือน และ ย้ายเพื่อหน้าที่การงาน (ร้อยละ 10.6 และร้อยละ 8.0 ) โดยเพศหญิงมีเหตุผลของย้ายถิ่นเพื่อการศึกษาสูงกว่าเพศชาย ในขณะที่เพศชายมีเหตุผลในการย้ายเพื่อติดตามบุคคลในครัวเรือนสูงกว่าเพศหญิง สำหรับประชากรในเขตเทศบาล ย้ายถิ่นเพื่อศึกษามีสัดส่วนสูงกว่านอกเขตเทศบาล (ร้อยละ 76.8 และร้อยละ 12.1) และสัดส่วนประชากรนอกเขตเทศบาลย้ายถิ่นเพื่อติดตามบุคคลในครัวเรือนสูงกว่าประชากรในเขตเทศบาล (ร้อยละ 31.8 และร้อยละ 3.6)

## ภาคเคหะ

### 1. ประเภทและลักษณะของที่อยู่อาศัย

เมื่อศึกษาถึงประเภทที่อยู่อาศัยของครัวเรือนส่วนบุคคลในจังหวัดมหาสารคาม ในปี 2553 พบว่า ครัวเรือนส่วนใหญ่ ร้อยละ 90.8 มีที่อยู่อาศัยเป็น บ้านเดี่ยว รองลงมา เป็น แพลต อพาร์ทเมนท์ หอพัก ร้อยละ 5.8 และ ตึกแถว ห้องแถว เรือนแถว ร้อยละ 2.5 เมื่อพิจารณาประเภทของที่อยู่อาศัยตามเขตการปกครองจะมีลักษณะเหมือนกันคือส่วนใหญ่เป็นบ้านเดี่ยว ยกเว้นที่อยู่อาศัยประเภทตึกแถว ห้องแถว เรือนแถว และแพลต อพาร์ทเมนท์ ที่จะมีในเขตเทศบาลมากกว่านอกเขตเทศบาล

สำหรับลักษณะของที่อยู่อาศัยหรือวัสดุที่ใช้ในการก่อสร้างที่อยู่อาศัยของครัวเรือน พบว่า ส่วนใหญ่ปลูกสร้างด้วยวัสดุที่ถาวร คือ เป็นตึก ไม้ และครึ่งตึกครึ่งไม้ (ร้อยละ 99.9) โดยที่ครัวเรือนในเขตเทศบาลมีสัดส่วนของที่อยู่อาศัยที่สร้างด้วยวัสดุที่ถาวร ใกล้เคียงกันกับนอกเขตเทศบาล คือ ร้อยละ 99.9 และร้อยละ 99.7 ตามลำดับ (ตาราง 14)

**ตาราง 14 จำนวนและร้อยละของครัวเรือนส่วนบุคคล จำแนกตามประเภทและลักษณะของที่อยู่อาศัย และเขตการปกครอง**

ประเภทที่อยู่อาศัย และลักษณะของที่อยู่อาศัย	รวม		เขตการปกครอง	
	จำนวน	ร้อยละ	ในเขตเทศบาล	นอกเขตเทศบาล
<b>ประเภทที่อยู่อาศัย<sup>1/</sup></b>	<b>231,578</b>	<b>100.0</b>	<b>100.0</b>	<b>100.0</b>
บ้านเดี่ยว	210,302	90.8	62.8	98.8
ทาวน์เฮาส์ บ้านแฝด ทาวน์โฮม	1,168	0.5	1.6	0.2
คอนโดมิเนียม แมนชั่น	647	0.3	1.2	a
แฟลต อพาร์ทเมนท์ หอพัก	13,496	5.8	24.1	0.7
ตึกแถว ห้องแถว เรือนแถว	5,708	2.5	10.1	0.3
อื่น ๆ <sup>2/</sup>	257	0.1	0.2	a
<b>ลักษณะของที่อยู่อาศัย<sup>1/</sup></b>	<b>231,141</b>	<b>100.0</b>	<b>100.0</b>	<b>100.0</b>
ตึก	69,679	30.1	56.1	22.8
ไม้	43,377	18.8	10.5	21.1
ครึ่งตึกครึ่งไม้	117,478	50.8	33.3	55.8
วัสดุไม่ถาวร/วัสดุใช้แล้ว	422	0.2	0.1	0.2
อื่น ๆ <sup>2/</sup>	185	0.1	a	0.1

1/ ไม่รวมไม่ทราบประเภทที่อยู่อาศัยและลักษณะของที่อยู่อาศัย

2/ รวมครัวเรือนที่อาศัยอยู่ในห้องภายในบ้าน ห้องภายในสำนักงาน เรือ แพ และรถ

## 2. การครอบครองที่อยู่อาศัยและที่ดินที่เป็นที่ตั้งของที่อยู่อาศัย

เมื่อพิจารณาถึงการครอบครองหรือการมีกรรมสิทธิ์ในที่อยู่อาศัยของประชากรในจังหวัดมหาสารคาม พบว่า มีครัวเรือนประมาณร้อยละ 90.0 เป็นเจ้าของในที่อยู่อาศัย โดยสัดส่วนการเป็นเจ้าของที่อยู่อาศัยของครัวเรือนนอกเขตเทศบาลจะสูงกว่าในเขตเทศบาล (ร้อยละ 98.1 และร้อยละ 61.3 ตามลำดับ) ส่วนครัวเรือนที่เช่าที่อยู่อาศัย มีร้อยละ 8.5 โดยสัดส่วนครัวเรือนในเขตเทศบาลเช่าที่อยู่อาศัยสูงกว่านอกเขตเทศบาล (ร้อยละ 35.1 และร้อยละ 1.0 ตามลำดับ)

หากพิจารณาถึงการครอบครองที่ดินที่เป็นที่ตั้งของที่อยู่อาศัย (เฉพาะครัวเรือนที่เป็นเจ้าของหรือเช่าซื้อที่อยู่อาศัย) พบว่า เกินกว่าร้อยละ 90 ของครัวเรือนส่วนบุคคลในจังหวัดมหาสารคามเป็นเจ้าของ

ที่ดินที่เป็นที่ตั้งของที่อยู่อาศัยในปัจจุบัน โดยสัดส่วนของการครอบครองที่ดินดังกล่าวของครัวเรือนนอกเขตเทศบาลจะสูงกว่าในเขตเทศบาล (ร้อยละ 98.2 และร้อยละ 95.2) (ตาราง 15)

**ตาราง 15 จำนวนและร้อยละของครัวเรือนส่วนบุคคล จำแนกตามการครอบครองที่อยู่อาศัยและที่ดิน และเขตการปกครอง**

การครอบครองที่อยู่อาศัย และการครอบครองที่ดิน	รวม		เขตการปกครอง	
	จำนวน	ร้อยละ	ในเขตเทศบาล	นอกเขตเทศบาล
<b>การครอบครองที่อยู่อาศัย<sup>1/</sup></b>	<b>231,514</b>	<b>100.0</b>	<b>100.0</b>	<b>100.0</b>
เจ้าของ	208,348	90.0	61.3	98.1
เช่าซื้อ	661	0.3	0.5	0.2
เช่า	19,642	8.5	35.1	1.0
ไม่เสียค่าเช่า/ให้อยู่เปล่า	2,653	1.1	2.9	0.6
อื่น ๆ	210	0.1	0.2	0.1
<b>การครอบครองที่ดิน</b>	<b>209,009</b>	<b>100.0</b>	<b>100.0</b>	<b>100.0</b>
เจ้าของ	204,261	97.6	95.2	98.2
เช่าซื้อ	2,273	1.1	2.4	0.8
เช่า	744	0.4	1.6	0.1
ไม่เสียค่าเช่า	1,409	0.7	0.7	0.7
อื่น ๆ	322	0.2	0.1	0.2

1/ ไม่รวมไม่ทราบ

### 3. แหล่งที่มาของน้ำดื่มน้ำใช้

สำหรับแหล่งที่มาของน้ำดื่มในจังหวัดมหาสารคาม พบว่า ครัวเรือนส่วนใหญ่จะดื่มน้ำฝน ร้อยละ 83.1 รองลงมาคือ น้ำดื่มบรรจุขวด ตู้น้ำดื่มหยอดเหรียญ ร้อยละ 12.8 และน้ำประปาผ่านการบำบัด โดยการต้มหรือกรอง ร้อยละ 2.8 เมื่อพิจารณาจากเขตการปกครอง พบว่า ครัวเรือนที่อยู่ในเขตเทศบาลมีสัดส่วนของการดื่มน้ำดื่มบรรจุขวด ตู้น้ำดื่มหยอดเหรียญ และน้ำประปาที่นำมาผ่านการบำบัดโดยการต้มหรือกรอง สูงกว่านอกเขตเทศบาล แต่สัดส่วนการดื่มน้ำฝนของครัวเรือนนอกเขตเทศบาลสูงกว่าในเขตเทศบาลกว่าสองเท่า สำหรับน้ำใช้นั้น ครัวเรือนส่วนใหญ่ใช้น้ำประปา ร้อยละ 90.7 รองลงมาใช้น้ำบาดาล ร้อยละ 4.1 และสัดส่วนการใช้น้ำประปาของครัวเรือนในเขตเทศบาลสูงกว่านอกเขตเทศบาล (ร้อยละ 92.6 และร้อยละ 90.3)

ตาราง 16 ร้อยละของครัวเรือนส่วนบุคคล จำแนกตามแหล่งที่มาของน้ำดื่ม น้ำใช้ และเขตการปกครอง

แหล่งที่มาของน้ำดื่มและน้ำใช้	รวม	เขตการปกครอง	
		ในเขตเทศบาล	นอกเขตเทศบาล
<b>น้ำดื่ม</b>	<b>100.0</b>	<b>100.0</b>	<b>100.0</b>
น้ำประปา	0.9	1.5	0.8
น้ำประปา (ต้ม/กรอง)	2.8	6.6	1.7
น้ำบาดาล	0.1	0.1	0.1
น้ำบ่อ	0.3	0.3	0.3
น้ำจากแม่น้ำ ลำคลองฯ	a	0.1	a
น้ำฝน	83.1	40.2	95.1
น้ำดื่มบรรจุขวด ตู้น้ำดื่มหยอดเหรียญ	12.8	51.0	2.0
<b>น้ำใช้</b>	<b>100.0</b>	<b>100.0</b>	<b>100.0</b>
น้ำประปา	90.7	92.6	90.3
น้ำประปา (ต้ม/กรอง)	2.6	1.1	3.0
น้ำบาดาล	4.1	4.8	3.8
น้ำบ่อ	1.2	0.6	1.4
น้ำจากแม่น้ำ ลำคลองฯ	0.1	0.1	0.1
น้ำฝน	1.2	0.6	1.4
อื่น ๆ	0.1	0.2	a

a น้อยกว่าร้อยละ 0.1

#### 4. ประเภทของการใช้ส้วม

จากตาราง 17 แสดงให้เห็นถึงประเภทของส้วมที่ใช้ในจังหวัดมหาสารคาม รวมถึงสุขอนามัยและความสะดวกสบายในการใช้ส้วมของประชากร พบว่า ครัวเรือนส่วนใหญ่ ร้อยละ 86.5 จะใช้ส้วมแบบนั่งยอง ทั้งนี้ นอกเขตเทศบาลจะใช้ส้วมแบบนั่งยองสูงกว่าครัวเรือนที่อยู่ในเขตเทศบาล (ร้อยละ 92.6 และร้อยละ 65.1) รองลงมา เป็นการ ใช้ส้วมแบบนั่งห้อยเท้า ร้อยละ 11.2 โดยครัวเรือนที่อยู่ในเขตเทศบาลจะใช้ส้วมแบบนั่งห้อยเท้าสูงกว่านอกเขตเทศบาล (ร้อยละ 31.0 และร้อยละ 5.6)

ตาราง 17 ร้อยละของครัวเรือนส่วนบุคคล จำแนกตามประเภทของการใช้ส้วม และเขตการปกครอง

ประเภทของการใช้ส้วม	รวม	เขตการปกครอง	
		ในเขตเทศบาล	นอกเขตเทศบาล
<b>รวม</b>	<b>100.0</b>	<b>100.0</b>	<b>100.0</b>
ส้วมแบบนั่งห้อยเท้า	11.2	31.0	5.6
ส้วมแบบนั่งยอง	86.5	65.1	92.6
ส้วมแบบนั่งห้อยเท้าและส้วมแบบนั่งยอง	2.3	3.9	1.8
อื่น ๆ <sup>1/</sup>	a	a	a

1/ รวมส้วมหลุม ถัง ถ่ายลงแม่น้ำ ลำคลอง และไม่มีส้วม

a น้อยกว่าร้อยละ 0.1

## 5. การใช้เชื้อเพลิงในการประกอบอาหาร

สำหรับการใช้เชื้อเพลิงในการประกอบอาหารของครัวเรือนในจังหวัดมหาสารคาม พบว่า ส่วนใหญ่ร้อยละ 64.7 ใช้ถ่าน ฟืน เศษไม้ เป็นเชื้อเพลิงในการประกอบอาหาร ทั้งนี้ครัวเรือนนอกเขตเทศบาลมีสัดส่วนสูงกว่าในเขตเทศบาล (ร้อยละ 75.4 และ ร้อยละ 26.9) รองลงมา ร้อยละ 27.9 ใช้ก๊าซในการประกอบอาหาร

นอกจากนี้สัดส่วนครัวเรือนในเขตเทศบาลใช้ไฟฟ้าและก๊าซในการประกอบอาหาร สูงกว่านอกเขตเทศบาล ในขณะที่ครัวเรือนนอกเขตเทศบาลใช้ถ่าน ฟืน เศษไม้ สูงกว่าในเขตเทศบาล

ตาราง 18 ร้อยละของครัวเรือนส่วนบุคคล จำแนกตามประเภทเชื้อเพลิงที่ใช้ในการประกอบอาหาร และเขตการปกครอง

ประเภทเชื้อเพลิงที่ใช้ในการประกอบอาหาร <sup>1/</sup>	รวม	เขตการปกครอง	
		ในเขตเทศบาล	นอกเขตเทศบาล
รวม	100.0	100.0	100.0
ก๊าซ	27.9	44.1	23.3
ถ่าน ฟืน เศษไม้	64.7	26.9	75.4
ไฟฟ้า	4.7	18.0	0.9
น้ำมันก๊าด และอื่นๆ	a	a	a
ไม่มีการหุงต้ม	2.7	11.0	0.4

1/ ไม่รวมไม่ทราบ

a น้อยกว่าร้อยละ 0.1

## 6. การเป็นเจ้าของเครื่องใช้ในครัวเรือน

การเป็นเจ้าของเครื่องใช้ต่าง ๆ ในครัวเรือน หมายถึง การเป็นเจ้าของ โทรทัศน์ เครื่องเล่นวีซีดี/ ดีวีดี โทรศัพทมือถือ คอมพิวเตอร์ ตู้เย็น/ตู้แช่ ไมโครเวฟ/เตาอบ เครื่องซักผ้า เครื่องปรับอากาศ รถยนต์ รถจักรยานยนต์ และรถที่ใช้ในการเกษตร พบว่า ครัวเรือนมีโทรทัศน์ใช้มากที่สุด ร้อยละ 95.7 รองลงมา คือ โทรศัพทมือถือ ร้อยละ 91.5 ตู้เย็น ตู้แช่ ร้อยละ 85.6 และ รถจักรยานยนต์ ร้อยละ 84.8 และเมื่อเปรียบเทียบครัวเรือนที่อาศัยอยู่ในเขตเทศบาลและนอกเขตเทศบาล ที่เป็นเจ้าของเครื่องใช้ต่าง ๆ พบว่า ร้อยละของครัวเรือนที่เป็นเจ้าของเครื่องใช้ต่าง ๆ ไม่แตกต่างกันมากนัก ยกเว้น ไมโครเวฟ เตาอบ และเครื่องปรับอากาศ ที่ครัวเรือนในเขตเทศบาลจะเป็นเจ้าของมากกว่านอกเขตเทศบาล

นอกจากนี้ยังสอบถามถึงการมีอุปกรณ์และการใช้เทคโนโลยี คือ เคเบิลทีวี จานดาวเทียม และการใช้อินเทอร์เน็ตในครัวเรือน พบว่า ส่วนใหญ่ครัวเรือนใช้จานดาวเทียม ร้อยละ 24.5 รองลงมา คือ เคเบิลทีวี ร้อยละ 11.2 และ อินเทอร์เน็ต ร้อยละ 9.1 และเมื่อเปรียบเทียบในเขตเทศบาลกับนอกเขตเทศบาล จะเห็นว่า ในเขตเทศบาลมีการใช้เคเบิลทีวี และอินเทอร์เน็ต สูงกว่านอกเขตเทศบาล ในขณะที่ครัวเรือนนอกเขตเทศบาลมีการใช้จานดาวเทียมสูงกว่าในเขตเทศบาล (ตาราง 19)

ตาราง 19 จำนวนและร้อยละของครัวเรือนส่วนบุคคล จำแนกตามการเป็นเจ้าของเครื่องใช้ในครัวเรือน การมีอุปกรณ์เทคโนโลยีในครัวเรือน และเขตการปกครอง

การเป็นเจ้าของเครื่องใช้ และการมีอุปกรณ์เทคโนโลยีในครัวเรือน	จำนวนครัวเรือน ที่เป็นเจ้าของ/มีใช้	ร้อยละ	เขตการปกครอง	
			ในเขตเทศบาล	นอกเขตเทศบาล
การเป็นเจ้าของเครื่องใช้ในครัวเรือน	231,578	100.0	100.0	100.0
โทรทัศน์	223,409	96.5	93.0	97.5
เครื่องเล่นวีซีดี/ดีวีดี	163,664	70.7	62.7	72.9
โทรศัพท์มือถือ	213,760	92.3	94.9	91.6
คอมพิวเตอร์	50,798	21.9	47.0	14.8
ตู้เย็น ตู้แช่	194,342	83.9	68.5	88.3
ไมโครเวฟ เตายอบ	22,860	9.9	17.2	7.8
เครื่องซักผ้า	91,819	39.6	42.5	38.8
เครื่องปรับอากาศ	16,844	7.3	17.7	4.3
รถส่วนบุคคล รถปิกอัพ รถตู้	60,451	26.1	32.1	24.4
รถจักรยานยนต์	196,803	85.0	89.3	83.8
รถแทรกเตอร์ 4 ล้อ	6,690	2.9	1.5	3.3
รถไถ 2 ล้อ (รถไถเดินตาม)	80,292	34.7	12.1	41.1
การมีอุปกรณ์เทคโนโลยีในครัวเรือน	231,578	100.0	100.0	100.0
เคเบิลทีวี	25,974	11.2	34.4	4.7
จานดาวเทียม	56,719	24.5	22.8	25.0
อินเทอร์เน็ต	21,084	9.1	31.6	2.7



# ตารางสถิติ

# ตารางประชากร

# สารบัญตารางสถิติ

## ตารางประชากร

- ตารางที่ 1 ประชากรจำแนกตามเพศ ครีวเรือนจำแนกตามประเภทของครีวเรือน อำเภอ และเขตการปกครอง
- ตารางที่ 2 ประชากรจำแนกอายุรายปี เพศ และเขตการปกครอง
- ตารางที่ 3 ประชากรจำแนกตามกลุ่มอายุ เพศ อำเภอ และเขตการปกครอง
- ตารางที่ 4 ประชากรจำแนกตามศาสนา เพศ และเขตการปกครอง
- ตารางที่ 5 ประชากรจำแนกตามสัญชาติ เพศ และเขตการปกครอง
- ตารางที่ 6 ประชากรจำแนกตามภาษาที่ใช้พูดในครีวเรือน เพศ และเขตการปกครอง
- ตารางที่ 7 ประชากรอายุ 3 ปีขึ้นไป จำแนกตามระดับชั้นที่กำลังเรียน กลุ่มอายุ เพศ และเขตการปกครอง
- ตารางที่ 8 ประชากรอายุ 3 ปีขึ้นไป จำแนกตามระดับชั้นที่เรียนสำเร็จ กลุ่มอายุ เพศ และเขตการปกครอง
- ตารางที่ 9 ประชากรอายุ 10 ปีขึ้นไป จำแนกตามการอ่านออกเขียนได้ กลุ่มอายุ เพศ และเขตการปกครอง
- ตารางที่ 10 ประชากรอายุ 13 ปีขึ้นไป จำแนกตามสถานภาพสมรส กลุ่มอายุ เพศ และเขตการปกครอง
- ตารางที่ 11 หญิงเคยสมรสอายุ 13 ปีขึ้นไป จำแนกตามจำนวนบุตรเกิดรอด จำนวนบุตรเกิดรอดโดยเฉลี่ย กลุ่มอายุของหญิง และเขตการปกครอง
- ตารางที่ 12 หญิงเคยสมรสอายุ 13 ปีขึ้นไป จำแนกตามจำนวนบุตรที่มีชีวิตอยู่ จำนวนบุตรที่มีชีวิตอยู่โดยเฉลี่ย กลุ่มอายุของหญิง และเขตการปกครอง
- ตารางที่ 13 ประชากรจำแนกตามลักษณะความพิการ เพศ และเขตการปกครอง
- ตารางที่ 14 ประชากรอายุ 15 ปีขึ้นไปทำงานในรอบปี จำแนกตามหมวดอาชีพ กลุ่มอายุ เพศ และเขตการปกครอง
- ตารางที่ 15 ประชากรอายุ 15 ปีขึ้นไปทำงานในรอบปี จำแนกตามหมวดอุตสาหกรรม กลุ่มอายุ เพศ และเขตการปกครอง
- ตารางที่ 16 ประชากรอายุ 15 ปีขึ้นไปทำงานในรอบปี จำแนกตามสถานภาพการทำงาน กลุ่มอายุ เพศ และเขตการปกครอง
- ตารางที่ 17 ประชากรจำแนกตามสถานที่เกิด เพศ และเขตการปกครอง
- ตารางที่ 18 ประชากรจำแนกตามลักษณะการย้ายถิ่น เพศ และเขตการปกครอง
- ตารางที่ 19 ประชากรที่ย้ายถิ่นภายใน 5 ปี จำแนกตามสถานที่อยู่ก่อนย้าย กลุ่มอายุ และเพศ
- ตารางที่ 20 ประชากรที่ย้ายถิ่นภายใน 5 ปี จำแนกตามเหตุผลของการย้ายถิ่น เพศ และเขตการปกครอง
- ตารางที่ 21 ประชากรจำแนกตามการมีชื่อในทะเบียนบ้าน เพศ และเขตการปกครอง
- ตารางที่ 22 ครีวเรือนส่วนบุคคลจำแนกตามกลุ่มอายุของหัวหน้าครีวเรือน เพศ และเขตการปกครอง

ตารางที่ 1 ประชากร จำแนกตามเพศ ครัวเรือน จำแนกตามประเภทของครัวเรือน อำเภอ และเขตการปกครอง

Table 1 Population by sex, household by type of households, amphoe and area

อำเภอ และเขตการปกครอง	ประชากร			ประชากรในครัวเรือนส่วนบุคคล			ประชากรในครัวเรือนกลุ่มบุคคล			จำนวนครัวเรือน			จำนวนประชากร เฉลี่ยต่อครัวเรือน ส่วนบุคคล	Amphoe and area
	Population			Population in private households			Population in collective households			Number of households				
	รวม Total	ชาย Male	หญิง Female	รวม Total	ชาย Male	หญิง Female	รวม Total	ชาย Male	หญิง Female	รวม Total	ส่วนบุคคล Private households	กลุ่มบุคคล Collective households		
<b>ยอดรวม</b>	<b>827,639</b>	<b>399,298</b>	<b>428,340</b>	<b>811,705</b>	<b>389,281</b>	<b>422,424</b>	<b>15,933</b>	<b>10,017</b>	<b>5,916</b>	<b>232,949</b>	<b>231,578</b>	<b>1,371</b>	<b>3.5</b>	<b>Total</b>
ในเขตเทศบาล	153,739	72,143	81,597	144,065	67,757	76,307	9,675	4,385	5,289	51,257	51,017	240	2.8	Municipal area
นอกเขตเทศบาล	673,899	327,156	346,744	667,640	321,523	346,117	6,259	5,632	627	181,692	180,561	1,131	3.7	Non-municipal area
<b>อำเภอเมืองมหาสารคาม</b>	<b>145,845</b>	<b>70,806</b>	<b>75,039</b>	<b>139,517</b>	<b>67,169</b>	<b>72,349</b>	<b>6,328</b>	<b>3,638</b>	<b>2,690</b>	<b>43,155</b>	<b>42,894</b>	<b>261</b>	<b>3.3</b>	<b>Amphoe Mueang</b>
ในเขตเทศบาล	55,581	26,892	28,688	51,177	24,875	26,302	4,404	2,018	2,386	17,570	17,466	104	2.9	Municipal area
นอกเขตเทศบาล	90,265	43,914	46,351	88,340	42,294	46,047	1,924	1,620	304	25,585	25,428	157	3.5	Non-municipal area
<b>อำเภอแกดำ</b>	<b>24,694</b>	<b>11,708</b>	<b>12,986</b>	<b>24,547</b>	<b>11,563</b>	<b>12,984</b>	<b>147</b>	<b>145</b>	<b>3</b>	<b>6,729</b>	<b>6,672</b>	<b>57</b>	<b>3.7</b>	<b>Amphoe Kae Dam</b>
ในเขตเทศบาล	10,443	4,971	5,472	10,385	4,914	5,471	58	57	1	3,542	3,520	22	3.0	Municipal area
นอกเขตเทศบาล	14,251	6,737	7,514	14,162	6,649	7,513	89	88	1	3,187	3,152	35	4.5	Non-municipal area
<b>อำเภอโกสุมพิสัย</b>	<b>102,844</b>	<b>49,247</b>	<b>53,597</b>	<b>102,165</b>	<b>48,586</b>	<b>53,579</b>	<b>679</b>	<b>661</b>	<b>18</b>	<b>29,035</b>	<b>28,896</b>	<b>139</b>	<b>3.5</b>	<b>Amphoe Kosum Phisai</b>
ในเขตเทศบาล	8,708	4,039	4,669	8,670	4,003	4,668	37	36	1	3,377	3,369	8	2.6	Municipal area
นอกเขตเทศบาล	94,136	45,208	48,928	93,495	44,583	48,911	642	625	17	25,658	25,527	131	3.0	Non-municipal area
<b>อำเภอกันทรวิชัย</b>	<b>79,733</b>	<b>38,330</b>	<b>41,403</b>	<b>74,649</b>	<b>36,144</b>	<b>38,505</b>	<b>5,085</b>	<b>2,187</b>	<b>2,898</b>	<b>24,911</b>	<b>24,782</b>	<b>129</b>	<b>3.0</b>	<b>Amphoe Kantharawichai</b>
ในเขตเทศบาล	32,914	15,588	17,325	28,084	13,649	14,435	4,830	1,940	2,890	11,032	10,979	53	2.6	Municipal area
นอกเขตเทศบาล	46,820	22,742	24,078	46,565	22,495	24,070	255	247	8	13,879	13,803	76	3.4	Non-municipal area
<b>อำเภอเชียงยืน</b>	<b>54,271</b>	<b>26,023</b>	<b>28,248</b>	<b>53,852</b>	<b>25,631</b>	<b>28,222</b>	<b>418</b>	<b>392</b>	<b>26</b>	<b>15,144</b>	<b>15,075</b>	<b>69</b>	<b>3.6</b>	<b>Amphoe Chiang Yun</b>
ในเขตเทศบาล	9,527	4,363	5,164	9,441	4,277	5,164	86	86	-	3,133	3,125	8	3.0	Municipal area
นอกเขตเทศบาล	44,743	21,660	23,084	44,411	21,353	23,058	333	307	26	12,011	11,950	61	3.7	Non-municipal area
<b>อำเภอบรบือ</b>	<b>91,133</b>	<b>44,414</b>	<b>46,718</b>	<b>90,382</b>	<b>43,698</b>	<b>46,684</b>	<b>750</b>	<b>716</b>	<b>34</b>	<b>26,326</b>	<b>26,176</b>	<b>150</b>	<b>3.5</b>	<b>Amphoe Borabu</b>
ในเขตเทศบาล	3,987	1,651	2,336	3,933	1,597	2,336	54	54	-	1,242	1,240	2	3.2	Municipal area
นอกเขตเทศบาล	87,146	42,763	44,382	86,449	42,101	44,348	697	662	34	25,084	24,936	148	3.5	Non-municipal area

ตารางที่ 1 ประชากร จำแนกตามเพศ ครั้วเรือน จำแนกตามประเภทของครั้วเรือน อำเภอ และเขตการปกครอง (ต่อ)

Table 1 Population by sex, household by type of households, amphoe and area (Contd.)

อำเภอ และเขตการปกครอง	ประชากร			ประชากรในครั้วเรือนส่วนบุคคล			ประชากรในครั้วเรือนกลุ่มบุคคล			จำนวนครั้วเรือน			จำนวนประชากร เฉลี่ยต่อครั้วเรือน ส่วนบุคคล	Amphoe and area
	Population			Population in private households			Population in collective households			Number of households				
	รวม Total	ชาย Male	หญิง Female	รวม Total	ชาย Male	หญิง Female	รวม Total	ชาย Male	หญิง Female	รวม Total	ส่วนบุคคล Private households	กลุ่มบุคคล Collective households		
<b>อำเภอนาเชือก</b>	<b>50,956</b>	<b>24,600</b>	<b>26,356</b>	<b>50,550</b>	<b>24,231</b>	<b>26,319</b>	<b>406</b>	<b>370</b>	<b>37</b>	<b>13,679</b>	<b>13,574</b>	<b>105</b>	<b>3.7</b>	<b>Amphoe Na Chuak</b>
ในเขตเทศบาล	2,905	1,196	1,709	2,882	1,179	1,702	23	16	7	948	940	8	3.1	Municipal area
นอกเขตเทศบาล	48,051	23,404	24,647	47,668	23,051	24,617	383	353	30	12,731	12,634	97	3.8	Non-municipal area
<b>อำเภอพยุหภูมิพิสัย</b>	<b>71,756</b>	<b>34,328</b>	<b>37,428</b>	<b>70,910</b>	<b>33,619</b>	<b>37,291</b>	<b>846</b>	<b>709</b>	<b>137</b>	<b>19,667</b>	<b>19,537</b>	<b>130</b>	<b>3.6</b>	<b>Amphoe Phayakhaphum Phisai</b>
ในเขตเทศบาล	6,416	2,856	3,560	6,375	2,817	3,557	41	39	3	2,447	2,443	4	2.6	Municipal area
นอกเขตเทศบาล	65,339	31,472	33,868	64,535	30,802	33,733	804	670	135	17,220	17,094	126	3.8	Non-municipal area
<b>อำเภอวาปีปทุม</b>	<b>92,776</b>	<b>45,470</b>	<b>47,306</b>	<b>92,190</b>	<b>44,932</b>	<b>47,258</b>	<b>586</b>	<b>538</b>	<b>48</b>	<b>25,275</b>	<b>25,126</b>	<b>149</b>	<b>3.7</b>	<b>Amphoe Wapi Pathum</b>
ในเขตเทศบาล	4,083	1,701	2,382	4,040	1,659	2,381	43	42	1	1,381	1,376	5	2.9	Municipal area
นอกเขตเทศบาล	88,693	43,769	44,924	88,151	43,273	44,877	542	495	47	23,894	23,750	144	3.7	Non-municipal area
<b>อำเภอนาดูน</b>	<b>31,456</b>	<b>15,065</b>	<b>16,391</b>	<b>31,270</b>	<b>14,879</b>	<b>16,391</b>	<b>186</b>	<b>186</b>	<b>-</b>	<b>9,174</b>	<b>9,125</b>	<b>49</b>	<b>3.4</b>	<b>Amphoe Na Dun</b>
ในเขตเทศบาล	8,231	3,778	4,453	8,175	3,722	4,453	56	56	-	3,072	3,060	12	2.7	Municipal area
นอกเขตเทศบาล	23,226	11,287	11,938	23,095	11,157	11,938	131	131	-	6,102	6,065	37	3.8	Non-municipal area
<b>อำเภอยางสีสุราช</b>	<b>29,819</b>	<b>14,158</b>	<b>15,661</b>	<b>29,623</b>	<b>13,967</b>	<b>15,657</b>	<b>196</b>	<b>192</b>	<b>4</b>	<b>7,146</b>	<b>7,093</b>	<b>53</b>	<b>4.2</b>	<b>Amphoe Yang Si Surat</b>
นอกเขตเทศบาล	29,819	14,158	15,661	29,623	13,967	15,657	196	192	4	7,146	7,093	53	4.2	Non-municipal area
<b>อำเภอกุฉีรัง</b>	<b>30,817</b>	<b>15,061</b>	<b>15,757</b>	<b>30,603</b>	<b>14,864</b>	<b>15,739</b>	<b>215</b>	<b>197</b>	<b>18</b>	<b>7,322</b>	<b>7,273</b>	<b>49</b>	<b>4.2</b>	<b>Amphoe Kut Rang</b>
นอกเขตเทศบาล	30,817	15,061	15,757	30,603	14,864	15,739	215	197	18	7,322	7,273	49	4.2	Non-municipal area
<b>อำเภอชื่นชม</b>	<b>21,538</b>	<b>10,088</b>	<b>11,450</b>	<b>21,447</b>	<b>10,000</b>	<b>11,447</b>	<b>91</b>	<b>88</b>	<b>3</b>	<b>5,385</b>	<b>5,354</b>	<b>31</b>	<b>4.0</b>	<b>Amphoe Chun Chom</b>
ในเขตเทศบาล	10,945	5,107	5,838	10,903	5,065	5,838	42	42	-	3,513	3,499	14	3.1	Municipal area
นอกเขตเทศบาล	10,593	4,981	5,612	10,544	4,935	5,609	49	46	3	1,872	1,855	17	5.7	Non-municipal area

ตารางที่ 2 ประชากร จำแนกตามอายุรายปี เพศ และเขตการปกครอง

Table 2 Population by single year of age, sex and area

อายุรายปี	ประชากร Population			ในเขตเทศบาล Municipal area			นอกเขตเทศบาล Non-municipal area			Single year of age
	รวม	ชาย	หญิง	รวม	ชาย	หญิง	รวม	ชาย	หญิง	
	Total	Male	Female	Total	Male	Female	Total	Male	Female	
ยอดรวม	827,639	399,298	428,340	153,739	72,143	81,597	673,899	327,156	346,744	Total
ส่วนร้อย	100.0	48.2	51.8	100.0	46.9	53.1	100.0	48.5	51.5	Percent
ต่ำกว่า 1	8,758	4,485	4,273	1,110	563	546	7,648	3,922	3,727	Under 1
1	9,358	4,859	4,499	1,201	606	595	8,156	4,252	3,904	1
2	9,893	5,168	4,725	1,360	701	659	8,533	4,467	4,066	2
3	10,783	5,591	5,192	1,425	737	688	9,358	4,853	4,505	3
4	10,579	5,383	5,197	1,452	754	698	9,128	4,629	4,499	4
5	11,042	5,704	5,338	1,480	758	723	9,562	4,947	4,615	5
6	11,065	5,731	5,334	1,452	776	676	9,613	4,955	4,658	6
7	11,275	5,838	5,437	1,556	810	746	9,719	5,028	4,691	7
8	11,321	5,855	5,467	1,540	786	754	9,782	5,069	4,713	8
9	11,826	6,102	5,725	1,594	827	767	10,233	5,275	4,958	9
10	12,530	6,460	6,070	1,696	884	812	10,835	5,577	5,258	10
11	12,873	6,625	6,248	1,715	858	857	11,159	5,768	5,391	11
12	14,177	7,275	6,901	1,979	964	1,016	12,197	6,312	5,886	12
13	15,134	7,707	7,427	2,133	1,123	1,011	13,001	6,584	6,417	13
14	14,676	7,459	7,217	2,112	1,138	973	12,565	6,321	6,244	14
15	14,062	7,083	6,979	2,130	1,093	1,037	11,932	5,990	5,942	15
16	12,933	6,451	6,482	2,210	1,154	1,056	10,723	5,297	5,427	16
17	13,112	6,516	6,596	2,359	1,198	1,161	10,754	5,319	5,435	17
18	13,839	6,775	7,064	4,777	2,270	2,506	9,062	4,504	4,557	18
19	15,989	7,028	8,962	9,415	3,527	5,888	6,574	3,501	3,073	19
20	13,980	6,504	7,477	7,881	3,181	4,701	6,099	3,323	2,776	20
21	12,548	5,547	7,001	6,996	2,671	4,325	5,552	2,876	2,676	21

ตารางที่ 2 ประชากร จำแนกตามอายุรายปี เพศ และเขตการปกครอง (ต่อ)

Table 2 Population by single year of age, sex and area (Contd.)

อายุรายปี	ประชากร Population			ในเขตเทศบาล Municipal area			นอกเขตเทศบาล Non-municipal area			Single year of age
	รวม	ชาย	หญิง	รวม	ชาย	หญิง	รวม	ชาย	หญิง	
	Total	Male	Female	Total	Male	Female	Total	Male	Female	
22	10,067	4,551	5,516	4,956	2,007	2,948	5,111	2,544	2,568	22
23	8,095	4,106	3,990	2,862	1,447	1,415	5,233	2,658	2,575	23
24	7,098	3,634	3,464	1,941	1,041	900	5,157	2,592	2,564	24
25	7,092	3,570	3,522	1,731	896	835	5,361	2,674	2,687	25
26	6,961	3,547	3,415	1,594	829	765	5,367	2,717	2,650	26
27	7,633	3,819	3,814	1,658	874	784	5,975	2,945	3,030	27
28	7,900	3,836	4,064	1,700	869	831	6,200	2,967	3,233	28
29	7,963	3,855	4,108	1,677	858	819	6,286	2,997	3,289	29
30	9,377	4,527	4,850	1,822	936	886	7,555	3,591	3,964	30
31	8,944	4,331	4,614	1,681	854	827	7,263	3,477	3,786	31
32	9,367	4,475	4,892	1,723	849	873	7,644	3,625	4,019	32
33	10,701	5,118	5,582	1,937	973	964	8,764	4,146	4,618	33
34	10,801	5,066	5,734	1,898	969	929	8,902	4,097	4,805	34
35	12,355	5,853	6,502	2,163	1,084	1,079	10,192	4,770	5,422	35
36	12,513	5,835	6,678	2,018	964	1,054	10,495	4,870	5,625	36
37	12,895	6,143	6,752	2,036	986	1,050	10,859	5,157	5,702	37
38	13,505	6,484	7,022	2,107	1,015	1,092	11,398	5,469	5,930	38
39	14,224	6,632	7,592	2,335	1,138	1,197	11,890	5,494	6,396	39
40	14,995	7,072	7,923	2,360	1,154	1,206	12,635	5,918	6,717	40
41	14,340	6,812	7,529	2,124	1,013	1,111	12,216	5,799	6,417	41
42	14,964	7,179	7,785	2,274	1,102	1,173	12,690	6,077	6,612	42
43	14,765	7,003	7,762	2,249	1,068	1,181	12,516	5,934	6,581	43
44	14,103	6,727	7,376	2,145	1,014	1,131	11,958	5,713	6,245	44
45	14,550	7,094	7,457	2,351	1,168	1,183	12,200	5,926	6,274	45
46	13,754	6,712	7,041	2,148	1,043	1,105	11,606	5,670	5,936	46

ตารางที่ 2 ประชากร จำแนกตามอายุรายปี เพศ และเขตการปกครอง (ต่อ)

Table 2 Population by single year of age, sex and area (Contd.)

อายุรายปี	ประชากร Population			ในเขตเทศบาล Municipal area			นอกเขตเทศบาล Non-municipal area			Single year of age
	รวม	ชาย	หญิง	รวม	ชาย	หญิง	รวม	ชาย	หญิง	
	Total	Male	Female	Total	Male	Female	Total	Male	Female	
47	12,925	6,352	6,573	2,023	976	1,047	10,902	5,377	5,525	47
48	13,296	6,463	6,832	2,065	1,023	1,042	11,231	5,440	5,791	48
49	12,503	6,002	6,502	1,991	957	1,034	10,512	5,045	5,467	49
50	13,290	6,548	6,742	2,131	1,035	1,096	11,159	5,513	5,646	50
51	12,213	6,047	6,166	1,781	836	945	10,432	5,211	5,221	51
52	12,048	5,826	6,222	1,882	856	1,026	10,167	4,970	5,197	52
53	12,448	6,160	6,288	1,946	950	996	10,502	5,210	5,292	53
54	11,493	5,577	5,917	1,691	817	874	9,803	4,760	5,043	54
55	11,178	5,364	5,815	1,622	769	853	9,556	4,594	4,962	55
56	10,579	5,055	5,524	1,544	715	830	9,035	4,340	4,695	56
57	10,582	5,040	5,542	1,460	658	802	9,121	4,382	4,740	57
58	10,671	5,155	5,516	1,505	690	816	9,166	4,466	4,700	58
59	9,916	4,577	5,339	1,368	604	764	8,548	3,973	4,575	59
60	10,579	5,064	5,515	1,529	698	831	9,050	4,366	4,684	60
61	9,375	4,359	5,016	1,372	635	736	8,004	3,723	4,280	61
62	9,227	4,220	5,007	1,343	603	740	7,884	3,617	4,267	62
63	9,262	4,416	4,847	1,328	634	694	7,934	3,782	4,152	63
64	8,003	3,677	4,326	1,062	474	589	6,941	3,203	3,738	64
65	7,612	3,518	4,095	1,107	503	603	6,506	3,014	3,492	65
66	7,014	3,298	3,716	892	424	468	6,122	2,874	3,248	66
67	5,907	2,725	3,182	882	413	468	5,025	2,312	2,714	67
68	6,047	2,805	3,242	799	342	457	5,248	2,463	2,785	68
69	5,006	2,265	2,741	739	340	400	4,267	1,925	2,342	69
70	5,193	2,286	2,907	727	289	439	4,466	1,998	2,469	70
71	4,247	1,870	2,377	594	260	333	3,654	1,610	2,044	71



ตารางที่ 2 ประชากร จำแนกตามอายุรายปี เพศ และเขตการปกครอง (ต่อ)

Table 2 Population by single year of age, sex and area (Contd.)

อายุรายปี	ประชากร Population			ในเขตเทศบาล Municipal area			นอกเขตเทศบาล Non-municipal area			Single year of age
	รวม	ชาย	หญิง	รวม	ชาย	หญิง	รวม	ชาย	หญิง	
	Total	Male	Female	Total	Male	Female	Total	Male	Female	
72	4,541	1,928	2,613	629	271	358	3,911	1,656	2,255	72
73	3,691	1,539	2,152	541	238	303	3,150	1,301	1,849	73
74	3,479	1,458	2,021	483	188	296	2,996	1,271	1,725	74
75	3,252	1,353	1,898	485	199	286	2,766	1,154	1,612	75
76	3,149	1,283	1,866	442	187	255	2,707	1,096	1,611	76
77	2,966	1,200	1,766	410	160	250	2,556	1,040	1,516	77
78	2,637	1,040	1,597	392	154	238	2,246	886	1,360	78
79	1,913	731	1,182	287	109	177	1,626	622	1,005	79
80	1,926	756	1,170	300	102	198	1,626	654	972	80
81	1,444	557	888	234	98	136	1,210	459	751	81
82	1,479	580	899	221	86	134	1,259	494	765	82
83	1,084	440	645	154	59	94	931	380	550	83
84	944	358	587	138	46	92	806	311	495	84
85	729	264	465	137	66	71	592	198	394	85
86	659	249	410	115	44	70	544	204	340	86
87	561	196	365	79	27	52	482	169	313	87
88	424	154	271	72	26	45	353	127	225	88
89	367	104	263	48	12	36	319	92	227	89
90	271	86	185	30	11	19	241	76	166	90
91	183	43	140	25	4	22	157	39	119	91
92	148	48	100	20	4	16	128	44	84	92
93	113	34	79	21	8	13	92	26	66	93
94	119	38	81	11	5	6	108	34	75	94
95	53	19	35	6	4	3	47	15	32	95
96	45	15	30	4	1	3	41	14	27	96



ตารางที่ 3 ประชากร จำแนกตามกลุ่มอายุ เพศ อำเภอ และเขตการปกครอง

Table 3 Population by age group, sex, amphoe and area

กลุ่มอายุ และอำเภอ	ประชากร Population			ร้อยละ Percentage			ในเขตเทศบาล Municipal area			นอกเขตเทศบาล Non-municipal area			Age group and amphoe
	รวม	ชาย	หญิง	รวม	ชาย	หญิง	รวม	ชาย	หญิง	รวม	ชาย	หญิง	
	Total	Male	Female	Total	Male	Female	Total	Male	Female	Total	Male	Female	
<b>ยอดรวม</b>	<b>827,639</b>	<b>399,298</b>	<b>428,340</b>	<b>100.0</b>	<b>100.0</b>	<b>100.0</b>	<b>153,739</b>	<b>72,143</b>	<b>81,597</b>	<b>673,899</b>	<b>327,156</b>	<b>346,744</b>	<b>Total</b>
0 - 4	49,371	25,485	23,885	6.0	6.4	5.6	6,547	3,362	3,185	42,823	22,123	20,700	0 - 4
5 - 9	56,529	29,229	27,300	6.8	7.3	6.4	7,622	3,956	3,665	48,908	25,273	23,635	5 - 9
10 - 14	69,390	35,527	33,864	8.4	8.9	7.9	9,635	4,966	4,669	59,756	30,561	29,195	10 - 14
15 - 19	69,935	33,852	36,083	8.5	8.5	8.4	20,890	9,242	11,648	49,045	24,610	24,435	15 - 19
20 - 24	51,788	24,341	27,447	6.3	6.1	6.4	24,636	10,348	14,288	27,152	13,993	13,158	20 - 24
25 - 29	37,549	18,625	18,923	4.5	4.7	4.4	8,359	4,326	4,033	29,190	14,301	14,890	25 - 29
30 - 34	49,189	23,517	25,672	5.9	5.9	6.0	9,061	4,581	4,480	40,129	18,936	21,193	30 - 34
35 - 39	65,492	30,946	34,546	7.9	7.8	8.1	10,658	5,187	5,471	54,834	25,759	29,075	35 - 39
40 - 44	73,167	34,792	38,374	8.8	8.7	9.0	11,153	5,351	5,802	62,014	29,441	32,572	40 - 44
45 - 49	67,028	32,623	34,404	8.1	8.2	8.0	10,577	5,167	5,410	56,450	27,457	28,994	45 - 49
50 - 54	61,492	30,157	31,335	7.4	7.6	7.3	9,430	4,493	4,937	52,062	25,664	26,398	50 - 54
55 - 59	52,926	25,191	27,735	6.4	6.3	6.5	7,501	3,436	4,064	45,426	21,755	23,671	55 - 59
60 - 64	46,447	21,735	24,712	5.6	5.4	5.8	6,635	3,044	3,591	39,812	18,691	21,121	60 - 64
65 - 69	31,587	14,610	16,977	3.8	3.7	4.0	4,418	2,022	2,396	27,169	12,588	14,580	65 - 69
70 - 74	21,151	9,082	12,070	2.6	2.3	2.8	2,975	1,246	1,729	18,177	7,836	10,340	70 - 74
75 - 79	13,917	5,608	8,309	1.7	1.4	1.9	2,015	810	1,205	11,902	4,798	7,103	75 - 79
80 - 84	6,878	2,690	4,188	0.8	0.7	1.0	1,047	392	654	5,831	2,298	3,533	80 - 84
85 - 89	2,740	966	1,774	0.3	0.2	0.4	451	176	275	2,289	791	1,499	85 - 89
90 - 94	833	249	584	0.1	0.1	0.1	107	32	75	726	217	509	90 - 94
95 - 99	200	64	136	-	-	-	24	7	17	176	57	119	95 - 99
100 - 104	29	6	23	-	-	-	-	-	-	29	6	23	100 - 104
<b>อำเภอเมืองมหาสารคาม</b>	<b>145,845</b>	<b>70,806</b>	<b>75,039</b>	<b>100.0</b>	<b>100.0</b>	<b>100.0</b>	<b>55,581</b>	<b>26,892</b>	<b>28,688</b>	<b>90,265</b>	<b>43,914</b>	<b>46,351</b>	<b>Amphoe Mueang</b>
0 - 4	6,556	3,399	3,158	4.5	4.8	4.2	1,880	1,012	869	4,676	2,387	2,289	0 - 4
5 - 9	7,720	4,071	3,649	5.3	5.7	4.9	2,150	1,132	1,018	5,570	2,939	2,631	5 - 9
10 - 14	10,091	5,215	4,876	6.9	7.4	6.5	3,082	1,684	1,398	7,009	3,531	3,478	10 - 14
15 - 19	15,729	7,465	8,264	10.8	10.5	11.0	8,791	3,937	4,854	6,938	3,528	3,410	15 - 19
20 - 24	16,951	7,486	9,465	11.6	10.6	12.6	11,425	4,680	6,745	5,526	2,806	2,721	20 - 24
25 - 29	8,538	4,488	4,050	5.9	6.3	5.4	3,794	2,064	1,730	4,744	2,424	2,320	25 - 29
30 - 34	9,285	4,823	4,462	6.4	6.8	5.9	3,532	1,956	1,576	5,753	2,867	2,886	30 - 34
35 - 39	11,629	5,740	5,888	8.0	8.1	7.8	3,589	1,900	1,689	8,040	3,841	4,199	35 - 39
40 - 44	12,093	5,882	6,211	8.3	8.3	8.3	3,569	1,823	1,745	8,524	4,058	4,466	40 - 44
45 - 49	11,147	5,498	5,650	7.6	7.8	7.5	3,558	1,796	1,762	7,589	3,702	3,887	45 - 49
50 - 54	9,926	4,885	5,041	6.8	6.9	6.7	3,072	1,556	1,517	6,854	3,330	3,525	50 - 54
55 - 59	7,997	3,823	4,173	5.5	5.4	5.6	2,242	1,071	1,171	5,755	2,752	3,003	55 - 59
60 - 64	6,908	3,248	3,660	4.7	4.6	4.9	1,916	928	988	4,992	2,320	2,672	60 - 64
65 - 69	4,602	2,125	2,477	3.2	3.0	3.3	1,245	618	627	3,358	1,507	1,850	65 - 69
70 - 74	2,942	1,205	1,736	2.0	1.7	2.3	792	355	438	2,149	851	1,298	70 - 74

ตารางที่ 3 ประชากร จำแนกตามกลุ่มอายุ เพศ อำเภอ และเขตการปกครอง (ต่อ)

Table 3 Population by age group, sex, amphoe and area (Contd.)

กลุ่มอายุ และอำเภอ	ประชากร Population			ร้อยละ Percentage			ในเขตเทศบาล Municipal area			นอกเขตเทศบาล Non-municipal area			Age group and amphoe
	รวม Total	ชาย Male	หญิง Female	รวม Total	ชาย Male	หญิง Female	รวม Total	ชาย Male	หญิง Female	รวม Total	ชาย Male	หญิง Female	
75 - 79	2,056	860	1,196	1.4	1.2	1.6	512	220	292	1,543	639	904	75 - 79
80 - 84	1,059	394	665	0.7	0.6	0.9	277	104	173	782	290	492	80 - 84
85 - 89	430	155	275	0.3	0.2	0.4	120	49	71	310	106	204	85 - 89
90 - 94	152	33	119	0.1	-	0.2	30	7	23	122	26	96	90 - 94
95 - 99	30	10	20	-	-	-	4	1	3	25	8	17	95 - 99
100 - 104	5	1	4	-	-	-	-	-	-	5	1	4	100 - 104
<b>อำเภอแคว้น</b>	<b>24,694</b>	<b>11,708</b>	<b>12,986</b>	<b>100.0</b>	<b>100.0</b>	<b>100.0</b>	<b>10,443</b>	<b>4,971</b>	<b>5,472</b>	<b>14,251</b>	<b>6,737</b>	<b>7,514</b>	<b>Amphoe Kae Dam</b>
0 - 4	1,428	740	687	5.8	6.3	5.3	502	259	243	926	481	444	0 - 4
5 - 9	1,653	858	795	6.7	7.3	6.1	647	339	307	1,007	519	488	5 - 9
10 - 14	2,171	1,119	1,053	8.8	9.6	8.1	905	465	440	1,266	654	613	10 - 14
15 - 19	1,896	972	924	7.7	8.3	7.1	888	461	427	1,008	511	498	15 - 19
20 - 24	1,072	501	571	4.3	4.3	4.4	370	202	168	702	299	403	20 - 24
25 - 29	995	474	522	4.0	4.0	4.0	416	211	205	579	262	317	25 - 29
30 - 34	1,428	634	794	5.8	5.4	6.1	513	232	281	915	402	513	30 - 34
35 - 39	1,998	856	1,142	8.1	7.3	8.8	819	343	475	1,179	513	666	35 - 39
40 - 44	2,268	1,051	1,217	9.2	9.0	9.4	1,023	481	542	1,245	570	675	40 - 44
45 - 49	1,988	925	1,063	8.1	7.9	8.2	848	391	457	1,140	534	606	45 - 49
50 - 54	1,947	945	1,002	7.9	8.1	7.7	882	424	458	1,065	521	544	50 - 54
55 - 59	1,780	824	956	7.2	7.0	7.4	777	352	424	1,004	472	532	55 - 59
60 - 64	1,574	757	817	6.4	6.5	6.3	706	325	381	868	432	436	60 - 64
65 - 69	1,035	462	573	4.2	3.9	4.4	486	224	261	550	238	312	65 - 69
70 - 74	698	293	406	2.8	2.5	3.1	316	122	194	382	171	211	70 - 74
75 - 79	437	173	263	1.8	1.5	2.0	213	87	126	224	87	137	75 - 79
80 - 84	213	89	124	0.9	0.8	1.0	86	38	49	127	52	75	80 - 84
85 - 89	88	29	59	0.4	0.3	0.5	37	13	24	52	16	35	85 - 89
90 - 94	17	4	14	0.1	0.0	0.1	7	1	5	11	2	8	90 - 94
95 - 99	5	1	4	-	-	-	3	-	3	2	1	1	95 - 99
100 - 104	1	-	1	-	-	-	-	-	-	1	-	1	100 - 104
<b>อำเภอโกสุมพิสัย</b>	<b>120,844</b>	<b>49,247</b>	<b>53,597</b>	<b>100.0</b>	<b>100.0</b>	<b>100.0</b>	<b>8,708</b>	<b>4,039</b>	<b>4,669</b>	<b>94,136</b>	<b>45,208</b>	<b>48,928</b>	<b>Amphoe Kosum Phisai</b>
0 - 4	6552	3274	3278	6.4	6.6	6.1	456	216	240	6096	3058	3038	0 - 4
5 - 9	7036	3522	3514	6.8	7.2	6.6	561	279	282	6475	3243	3232	5 - 9
10 - 14	8252	4147	4105	8.0	8.4	7.7	592	284	308	7659	3863	3797	10 - 14
15 - 19	7434	3698	3737	7.2	7.5	7.0	574	304	270	6860	3394	3467	15 - 19
20 - 24	4669	2371	2298	4.5	4.8	4.3	398	220	178	4271	2151	2120	20 - 24
25 - 29	4985	2369	2617	4.8	4.8	4.9	466	215	251	4519	2154	2366	25 - 29
30 - 34	6084	2864	3220	5.9	5.8	6.0	520	236	284	5564	2628	2935	30 - 34
35 - 39	8535	3926	4609	8.3	8.0	8.6	705	323	382	7830	3603	4227	35 - 39
40 - 44	9809	4531	5277	9.5	9.2	9.8	770	332	438	9038	4199	4839	40 - 44

ตารางที่ 3 ประชากร จำแนกตามกลุ่มอายุ เพศ อำเภอ และเขตการปกครอง (ต่อ)

Table 3 Population by age group, sex, amphoe and area (Contd.)

กลุ่มอายุ และอำเภอ	ประชากร Population			ร้อยละ Percentage			ในเขตเทศบาล Municipal area			นอกเขตเทศบาล Non-municipal area			Age group and amphoe
	รวม Total	ชาย Male	หญิง Female	รวม Total	ชาย Male	หญิง Female	รวม Total	ชาย Male	หญิง Female	รวม Total	ชาย Male	หญิง Female	
45 - 49	8978	4426	4552	8.7	9.0	8.5	822	383	438	8156	4042	4114	45 - 49
50 - 54	8175	3986	4189	7.9	8.1	7.8	776	336	441	7398	3651	3748	50 - 54
55 - 59	6917	3232	3685	6.7	6.6	6.9	618	264	354	6298	2968	3330	55 - 59
60 - 64	5649	2687	2962	5.5	5.5	5.5	482	219	264	5167	2468	2699	60 - 64
65 - 69	4006	1812	2194	3.9	3.7	4.1	382	168	213	3625	1644	1981	65 - 69
70 - 74	2498	1068	1430	2.4	2.2	2.7	239	96	143	2258	972	1286	70 - 74
75 - 79	1823	760	1063	1.8	1.5	2.0	172	82	90	1651	678	973	75 - 79
80 - 84	944	380	564	0.9	0.8	1.1	112	48	64	832	332	501	80 - 84
85 - 89	373	152	221	0.4	0.3	0.4	53	28	25	319	124	195	85 - 89
90 - 94	107	39	68	0.1	0.1	0.1	6	5	1	101	34	67	90 - 94
95 - 99	15	3	12	-	-	-	2	1	1	13	2	11	95 - 99
100 - 104	5	1	4	-	-	-	-	-	-	5	1	4	100 - 104
<b>อำเภอกันทรวิชัย</b>	<b>79,733</b>	<b>38,330</b>	<b>41,403</b>	<b>100.0</b>	<b>100.0</b>	<b>100.0</b>	<b>32,914</b>	<b>15,588</b>	<b>17,325</b>	<b>46,820</b>	<b>22,742</b>	<b>24,078</b>	<b>Amphoe Kantharawichai</b>
0 - 4	3,822	2,050	1,772	4.8	5.3	4.3	988	582	406	2,833	1,468	1,366	0 - 4
5 - 9	4,261	2,212	2,048	5.3	5.8	4.9	1,072	607	465	3,189	1,605	1,583	5 - 9
10 - 14	4,959	2,685	2,274	6.2	7.0	5.5	1,240	732	508	3,719	1,953	1,766	10 - 14
15 - 19	11,000	4,810	6,190	13.8	12.5	15.0	7,527	3,029	4,498	3,473	1,781	1,692	15 - 19
20 - 24	12,786	5,564	7,222	16.0	14.5	17.4	10,509	4,348	6,161	2,277	1,216	1,061	20 - 24
25 - 29	3,494	1,855	1,639	4.4	4.8	4.0	1,227	734	494	2,267	1,122	1,145	25 - 29
30 - 34	4,112	2,100	2,012	5.2	5.5	4.9	1,394	819	576	2,718	1,282	1,436	30 - 34
35 - 39	5,498	2,677	2,821	6.9	7.0	6.8	1,645	872	773	3,853	1,805	2,049	35 - 39
40 - 44	5,994	2,943	3,051	7.5	7.7	7.4	1,531	851	680	4,463	2,092	2,371	40 - 44
45 - 49	5,145	2,595	2,550	6.5	6.8	6.2	1,331	759	573	3,814	1,837	1,978	45 - 49
50 - 54	4,804	2,419	2,385	6.0	6.3	5.8	1,122	601	521	3,682	1,819	1,863	50 - 54
55 - 59	3,961	1,897	2,064	5.0	4.9	5.0	911	454	456	3,050	1,443	1,607	55 - 59
60 - 64	3,793	1,843	1,950	4.8	4.8	4.7	910	478	432	2,883	1,365	1,518	60 - 64
65 - 69	2,485	1,143	1,342	3.1	3.0	3.2	603	294	309	1,882	849	1,033	65 - 69
70 - 74	1,664	724	941	2.1	1.9	2.3	422	213	209	1,242	511	731	70 - 74
75 - 79	1,106	452	654	1.4	1.2	1.6	262	119	143	844	333	511	75 - 79
80 - 84	555	241	313	0.7	0.6	0.8	137	60	77	418	181	237	80 - 84
85 - 89	222	93	129	0.3	0.2	0.3	67	30	37	155	63	92	85 - 89
90 - 94	55	22	33	0.1	0.1	0.1	11	6	5	44	15	29	90 - 94
95 - 99	14	4	10	-	-	-	3	1	2	11	2	8	95 - 99
100 - 104	4	1	2	-	-	-	-	-	-	4	1	2	100 - 104
<b>อำเภอเชียงยืน</b>	<b>54,271</b>	<b>26,023</b>	<b>28,248</b>	<b>100.0</b>	<b>100.0</b>	<b>100.0</b>	<b>9,527</b>	<b>4,363</b>	<b>5,164</b>	<b>44,743</b>	<b>21,660</b>	<b>23,084</b>	<b>Amphoe Chiang Yuen</b>
0 - 4	3,205	1,598	1,606	5.9	6.1	5.7	538	268	269	2,667	1,330	1,337	0 - 4
5 - 9	3,701	1,945	1,756	6.8	7.5	6.2	627	312	315	3,074	1,633	1,441	5 - 9
10 - 14	4,424	2,233	2,190	8.2	8.6	7.8	732	335	396	3,692	1,898	1,794	10 - 14



ตารางที่ 3 ประชากร จำแนกตามกลุ่มอายุ เพศ อำเภอ และเขตการปกครอง (ต่อ)

Table 3 Population by age group, sex, amphoe and area (Contd.)

กลุ่มอายุ และอำเภอ	ประชากร Population			ร้อยละ Percentage			ในเขตเทศบาล Municipal area			นอกเขตเทศบาล Non-municipal area			Age group and amphoe
	รวม Total	ชาย Male	หญิง Female	รวม Total	ชาย Male	หญิง Female	รวม Total	ชาย Male	หญิง Female	รวม Total	ชาย Male	หญิง Female	
<b>อำเภอนาเชือก</b>	<b>50,956</b>	<b>24,600</b>	<b>26,356</b>	<b>100.0</b>	<b>100.0</b>	<b>100.0</b>	<b>2,905</b>	<b>1,196</b>	<b>1,709</b>	<b>48,051</b>	<b>23,404</b>	<b>24,647</b>	<b>Amphoe Na Chueak</b>
0 - 4	3,395	1,721	1,673	6.7	7.0	6.3	176	77	98	3,219	1,644	1,575	0 - 4
5 - 9	3,993	2,115	1,879	7.8	8.6	7.1	195	91	104	3,798	2,023	1,775	5 - 9
10 - 14	4,941	2,526	2,416	9.7	10.3	9.2	208	95	112	4,734	2,430	2,303	10 - 14
15 - 19	3,667	1,792	1,874	7.2	7.3	7.1	218	92	126	3,449	1,700	1,748	15 - 19
20 - 24	1,605	883	722	3.2	3.6	2.7	106	51	54	1,500	832	668	20 - 24
25 - 29	1,909	969	940	3.7	3.9	3.6	179	70	109	1,730	899	832	25 - 29
30 - 34	3,127	1,385	1,741	6.1	5.6	6.6	240	99	141	2,887	1,287	1,600	30 - 34
35 - 39	4,034	1,876	2,158	7.9	7.6	8.2	274	98	176	3,760	1,778	1,982	35 - 39
40 - 44	4,702	2,181	2,521	9.2	8.9	9.6	284	119	165	4,418	2,062	2,356	40 - 44
45 - 49	4,430	2,154	2,275	8.7	8.8	8.6	229	101	128	4,200	2,053	2,147	45 - 49
50 - 54	3,955	1,928	2,027	7.8	7.8	7.7	192	79	113	3,763	1,849	1,914	50 - 54
55 - 59	3,412	1,616	1,796	6.7	6.6	6.8	169	56	113	3,244	1,561	1,683	55 - 59
60 - 64	2,935	1,386	1,549	5.8	5.6	5.9	168	66	102	2,767	1,320	1,447	60 - 64
65 - 69	1,860	837	1,023	3.7	3.4	3.9	103	43	60	1,758	795	963	65 - 69
70 - 74	1,450	656	793	2.8	2.7	3.0	72	26	46	1,377	630	747	70 - 74
75 - 79	854	336	518	1.7	1.4	2.0	47	18	29	807	318	489	75 - 79
80 - 84	392	141	252	0.8	0.6	1.0	28	6	22	364	135	230	80 - 84
85 - 89	220	73	147	0.4	0.3	0.6	15	8	7	205	65	140	85 - 89
90 - 94	50	16	35	0.1	0.1	0.1	3	1	2	47	15	32	90 - 94
95 - 99	21	9	12	-	-	-	-	-	-	21	9	12	95 - 99
100 - 104	4	-	4	-	-	-	-	-	-	4	-	4	100 - 104
<b>อำเภอพยุหะภูมิพิสัย</b>	<b>71,756</b>	<b>34,328</b>	<b>37,428</b>	<b>100.0</b>	<b>100.0</b>	<b>100.0</b>	<b>6,416</b>	<b>2,856</b>	<b>3,560</b>	<b>65,339</b>	<b>31,472</b>	<b>33,868</b>	<b>Amphoe Phayakkhaphum Phisai</b>
0 - 4	4,774	2,453	2,321	6.7	7.1	6.2	388	197	191	4,386	2,256	2,130	0 - 4
5 - 9	5,809	3,021	2,788	8.1	8.8	7.4	451	248	203	5,358	2,773	2,585	5 - 9
10 - 14	7,615	3,851	3,764	10.6	11.2	10.1	580	284	296	7,035	3,567	3,468	10 - 14
15 - 19	5,315	2,578	2,737	7.4	7.5	7.3	464	240	224	4,851	2,338	2,514	15 - 19
20 - 24	2,434	1,238	1,196	3.4	3.6	3.2	289	127	162	2,145	1,111	1,035	20 - 24
25 - 29	3,133	1,400	1,733	4.4	4.1	4.6	376	155	221	2,756	1,245	1,512	25 - 29
30 - 34	4,627	2,151	2,476	6.4	6.3	6.6	490	205	285	4,137	1,946	2,191	30 - 34
35 - 39	6,099	2,818	3,281	8.5	8.2	8.8	542	235	307	5,557	2,583	2,974	35 - 39
40 - 44	6,424	3,083	3,341	9.0	9.0	8.9	572	238	334	5,852	2,845	3,007	40 - 44
45 - 49	5,626	2,634	2,992	7.8	7.7	8.0	560	253	308	5,065	2,381	2,684	45 - 49
50 - 54	5,249	2,476	2,773	7.3	7.2	7.4	472	190	282	4,777	2,285	2,492	50 - 54
55 - 59	4,659	2,248	2,412	6.5	6.5	6.4	385	164	221	4,275	2,084	2,191	55 - 59
60 - 64	3,939	1,791	2,148	5.5	5.2	5.7	327	128	199	3,612	1,663	1,949	60 - 64
65 - 69	2,543	1,174	1,369	3.5	3.4	3.7	228	96	132	2,315	1,078	1,237	65 - 69
70 - 74	1,736	703	1,034	2.4	2.0	2.8	132	44	89	1,604	659	945	70 - 74

ตารางที่ 3 ประชากร จำแนกตามกลุ่มอายุ เพศ อำเภอ และเขตการปกครอง (ต่อ)

Table 3 Population by age group, sex, amphoe and area (Contd.)

กลุ่มอายุ และอำเภอ	ประชากร Population			ร้อยละ Percentage			ในเขตเทศบาล Municipal area			นอกเขตเทศบาล Non-municipal area			Age group and amphoe
	รวม Total	ชาย Male	หญิง Female	รวม Total	ชาย Male	หญิง Female	รวม Total	ชาย Male	หญิง Female	รวม Total	ชาย Male	หญิง Female	
75 - 79	1,061	457	603	1.5	1.3	1.6	77	31	46	984	427	557	75 - 79
80 - 84	481	180	302	0.7	0.5	0.8	59	18	41	422	161	261	80 - 84
85 - 89	180	59	121	0.3	0.2	0.3	18	3	15	161	56	106	85 - 89
90 - 94	45	13	32	0.1	-	0.1	7	-	7	39	13	26	90 - 94
95 - 99	5	-	5	-	-	-	-	-	-	5	-	5	95 - 99
100 - 104	1	1	-	-	-	-	-	-	-	1	1	-	100 - 104
<b>อำเภอวาปีปทุม</b>	<b>92,776</b>	<b>45,470</b>	<b>47,306</b>	<b>100.0</b>	<b>100.0</b>	<b>100.0</b>	<b>4,083</b>	<b>1,701</b>	<b>2,382</b>	<b>88,693</b>	<b>43,769</b>	<b>44,924</b>	<b>Amphoe Wapi pathum</b>
0 - 4	6,002	3,184	2,818	6.5	7.0	6.0	215	92	123	5,787	3,092	2,695	0 - 4
5 - 9	7,100	3,714	3,386	7.7	8.2	7.2	276	132	145	6,823	3,582	3,241	5 - 9
10 - 14	8,818	4,589	4,228	9.5	10.1	8.9	319	134	185	8,498	4,455	4,043	10 - 14
15 - 19	6,940	3,468	3,472	7.5	7.6	7.3	292	139	153	6,648	3,329	3,319	15 - 19
20 - 24	2,820	1,491	1,329	3.0	3.3	2.8	183	82	101	2,636	1,409	1,227	20 - 24
25 - 29	3,394	1,723	1,671	3.7	3.8	3.5	241	106	135	3,153	1,617	1,536	25 - 29
30 - 34	5,498	2,656	2,842	5.9	5.8	6.0	315	133	183	5,182	2,523	2,659	30 - 34
35 - 39	6,948	3,298	3,649	7.5	7.3	7.7	303	128	174	6,645	3,170	3,475	35 - 39
40 - 44	7,833	3,790	4,043	8.4	8.3	8.5	352	144	208	7,481	3,646	3,834	40 - 44
45 - 49	7,188	3,487	3,701	7.7	7.7	7.8	305	130	176	6,883	3,358	3,525	45 - 49
50 - 54	7,171	3,535	3,636	7.7	7.8	7.7	327	123	204	6,844	3,412	3,431	50 - 54
55 - 59	6,655	3,261	3,394	7.2	7.2	7.2	263	109	154	6,392	3,152	3,240	55 - 59
60 - 64	6,085	2,848	3,237	6.6	6.3	6.8	257	96	161	5,828	2,752	3,076	60 - 64
65 - 69	4,266	1,986	2,280	4.6	4.4	4.8	136	61	74	4,130	1,925	2,205	65 - 69
70 - 74	2,853	1,256	1,597	3.1	2.8	3.4	112	45	66	2,741	1,210	1,531	70 - 74
75 - 79	1,793	677	1,116	1.9	1.5	2.4	101	28	73	1,691	648	1,043	75 - 79
80 - 84	846	336	510	0.9	0.7	1.1	62	16	46	784	320	464	80 - 84
85 - 89	382	120	261	0.4	0.3	0.6	14	2	12	367	118	249	85 - 89
90 - 94	145	36	109	0.2	0.1	0.2	6	1	5	139	35	104	90 - 94
95 - 99	38	13	25	-	-	0.1	1	-	1	37	13	24	95 - 99
100 - 104	5	1	4	-	-	-	-	-	-	5	1	4	100 - 104
<b>อำเภอนาดูน</b>	<b>31,456</b>	<b>15,065</b>	<b>16,391</b>	<b>100.0</b>	<b>100.0</b>	<b>100.0</b>	<b>8,231</b>	<b>3,778</b>	<b>4,453</b>	<b>23,226</b>	<b>11,287</b>	<b>11,938</b>	<b>Amphoe Na Dun</b>
0 - 4	2,092	1,086	1,006	6.6	7.2	6.1	485	244	241	1,606	841	765	0 - 4
5 - 9	2,504	1,298	1,207	8.0	8.6	7.4	573	299	274	1,931	998	933	5 - 9
10 - 14	2,909	1,443	1,466	9.2	9.6	8.9	705	327	378	2,204	1,116	1,088	10 - 14
15 - 19	2,136	994	1,142	6.8	6.6	7.0	485	219	267	1,650	775	875	15 - 19
20 - 24	1,014	513	500	3.2	3.4	3.1	308	150	158	706	363	343	20 - 24
25 - 29	1,355	636	719	4.3	4.2	4.4	406	189	217	949	447	502	25 - 29
30 - 34	1,904	866	1,038	6.1	5.7	6.3	555	230	324	1,349	635	714	30 - 34
35 - 39	2,726	1,305	1,421	8.7	8.7	8.7	734	343	391	1,992	962	1,030	35 - 39
40 - 44	2,701	1,266	1,435	8.6	8.4	8.8	720	332	388	1,981	934	1,047	40 - 44



ตารางที่ 3 ประชากร จำแนกตามกลุ่มอายุ เพศ อำเภอ และเขตการปกครอง (ต่อ)

Table 3 Population by age group, sex, amphoe and area (Contd.)

กลุ่มอายุ และอำเภอ	ประชากร Population			ร้อยละ Percentage			ในเขตเทศบาล Municipal area			นอกเขตเทศบาล Non-municipal area			Age group and amphoe
	รวม Total	ชาย Male	หญิง Female	รวม Total	ชาย Male	หญิง Female	รวม Total	ชาย Male	หญิง Female	รวม Total	ชาย Male	หญิง Female	
45 - 49	2,529	1,187	1,342	8.0	7.9	8.2	712	319	394	1,816	868	949	45 - 49
50 - 54	2,444	1,222	1,222	7.8	8.1	7.5	641	320	320	1,803	902	901	50 - 54
55 - 59	2,064	1,007	1,057	6.6	6.7	6.5	569	270	299	1,496	737	759	55 - 59
60 - 64	1,834	858	976	5.8	5.7	6.0	445	176	269	1,389	682	707	60 - 64
65 - 69	1,305	632	673	4.1	4.2	4.1	345	152	192	960	480	481	65 - 69
70 - 74	860	349	511	2.7	2.3	3.1	239	98	141	621	251	370	70 - 74
75 - 79	633	245	387	2.0	1.6	2.4	171	57	114	462	188	273	75 - 79
80 - 84	278	104	174	0.9	0.7	1.1	79	30	49	199	74	125	80 - 84
85 - 89	110	39	72	0.4	0.3	0.4	43	19	24	67	20	47	85 - 89
90 - 94	44	14	30	0.1	0.1	0.2	13	1	12	31	13	19	90 - 94
95 - 99	11	2	9	-	-	0.1	2	1	1	9	1	7	95 - 99
100 - 104	4	-	4	-	-	-	-	-	-	4	-	4	100 - 104
<b>อำเภอยางสีสุราช</b>	<b>29,819</b>	<b>14,158</b>	<b>15,661</b>	<b>100.0</b>	<b>100.0</b>	<b>100.0</b>	-	-	-	<b>29,819</b>	<b>14,158</b>	<b>15,661</b>	<b>Amphoe Yang Sisurat</b>
0 - 4	1,981	1,039	942	6.6	7.3	6.0	-	-	-	1,981	1,039	942	0 - 4
5 - 9	2,328	1,173	1,155	7.8	8.3	7.4	-	-	-	2,328	1,173	1,155	5 - 9
10 - 14	2,776	1,425	1,350	9.3	10.1	8.6	-	-	-	2,776	1,425	1,350	10 - 14
15 - 19	1,796	919	877	6.0	6.5	5.6	-	-	-	1,796	919	877	15 - 19
20 - 24	734	360	374	2.5	2.5	2.4	-	-	-	734	360	374	20 - 24
25 - 29	1,085	442	643	3.6	3.1	4.1	-	-	-	1,085	442	643	25 - 29
30 - 34	1,669	683	985	5.6	4.8	6.3	-	-	-	1,669	683	985	30 - 34
35 - 39	2,362	1,116	1,246	7.9	7.9	8.0	-	-	-	2,362	1,116	1,246	35 - 39
40 - 44	2,778	1,280	1,499	9.3	9.0	9.6	-	-	-	2,778	1,280	1,499	40 - 44
45 - 49	2,649	1,268	1,381	8.9	9.0	8.8	-	-	-	2,649	1,268	1,381	45 - 49
50 - 54	2,381	1,185	1,196	8.0	8.4	7.6	-	-	-	2,381	1,185	1,196	50 - 54
55 - 59	2,242	987	1,255	7.5	7.0	8.0	-	-	-	2,242	987	1,255	55 - 59
60 - 64	1,872	880	992	6.3	6.2	6.3	-	-	-	1,872	880	992	60 - 64
65 - 69	1,301	633	668	4.4	4.5	4.3	-	-	-	1,301	633	668	65 - 69
70 - 74	849	364	485	2.8	2.6	3.1	-	-	-	849	364	485	70 - 74
75 - 79	561	216	345	1.9	1.5	2.2	-	-	-	561	216	345	75 - 79
80 - 84	324	136	188	1.1	1.0	1.2	-	-	-	324	136	188	80 - 84
85 - 89	92	39	53	0.3	0.3	0.3	-	-	-	92	39	53	85 - 89
90 - 94	24	8	16	0.1	0.1	0.1	-	-	-	24	8	16	90 - 94
95 - 99	16	7	9	0.1	-	0.1	-	-	-	16	7	9	95 - 99
100 - 104	1	-	1	-	-	-	-	-	-	1	-	1	100 - 104
<b>อำเภอกุดรัง</b>	<b>30,817</b>	<b>15,061</b>	<b>15,757</b>	<b>100.0</b>	<b>100.0</b>	<b>100.0</b>	-	-	-	<b>30,817</b>	<b>15,061</b>	<b>15,757</b>	<b>Amphoe Kut Rang</b>
0 - 4	2,189	1,144	1,045	7.1	7.6	6.6	-	-	-	2,189	1,144	1,045	0 - 4
5 - 9	2,311	1,138	1,173	7.5	7.6	7.4	-	-	-	2,311	1,138	1,173	5 - 9
10 - 14	2,548	1,256	1,292	8.3	8.3	8.2	-	-	-	2,548	1,256	1,292	10 - 14

ตารางที่ 3 ประชากร จำแนกตามกลุ่มอายุ เพศ อำเภอ และเขตการปกครอง (ต่อ)

Table 3 Population by age group, sex, amphoe and area (Contd.)

กลุ่มอายุ และอำเภอ	ประชากร Population			ร้อยละ Percentage			ในเขตเทศบาล Municipal area			นอกเขตเทศบาล Non-municipal area			Age group and amphoe
	รวม Total	ชาย Male	หญิง Female	รวม Total	ชาย Male	หญิง Female	รวม Total	ชาย Male	หญิง Female	รวม Total	ชาย Male	หญิง Female	
15 - 19	2,075	1,045	1,030	6.7	6.9	6.5	-	-	-	2,075	1,045	1,030	15 - 19
20 - 24	1,161	591	571	3.8	3.9	3.6	-	-	-	1,161	591	571	20 - 24
25 - 29	1,370	685	685	4.4	4.5	4.3	-	-	-	1,370	685	685	25 - 29
30 - 34	1,792	862	930	5.8	5.7	5.9	-	-	-	1,792	862	930	30 - 34
35 - 39	2,489	1,149	1,340	8.1	7.6	8.5	-	-	-	2,489	1,149	1,340	35 - 39
40 - 44	3,034	1,474	1,560	9.8	9.8	9.9	-	-	-	3,034	1,474	1,560	40 - 44
45 - 49	2,806	1,417	1,389	9.1	9.4	8.8	-	-	-	2,806	1,417	1,389	45 - 49
50 - 54	2,359	1,197	1,161	7.7	8.0	7.4	-	-	-	2,359	1,197	1,161	50 - 54
55 - 59	2,003	947	1,055	6.5	6.3	6.7	-	-	-	2,003	947	1,055	55 - 59
60 - 64	1,779	842	937	5.8	5.6	5.9	-	-	-	1,779	842	937	60 - 64
65 - 69	1,243	592	651	4.0	3.9	4.1	-	-	-	1,243	592	651	65 - 69
70 - 74	811	381	429	2.6	2.5	2.7	-	-	-	811	381	429	70 - 74
75 - 79	495	203	292	1.6	1.3	1.9	-	-	-	495	203	292	75 - 79
80 - 84	246	105	141	0.8	0.7	0.9	-	-	-	246	105	141	80 - 84
85 - 89	77	17	59	0.2	0.1	0.4	-	-	-	77	17	59	85 - 89
90 - 94	26	15	11	0.1	0.1	0.1	-	-	-	26	15	11	90 - 94
95 - 99	4	1	3	-	-	-	-	-	-	4	1	3	95 - 99
<b>อำเภอชื่นชม</b>	<b>21,538</b>	<b>10,088</b>	<b>11,450</b>	<b>100.0</b>	<b>100.0</b>	<b>100.0</b>	<b>10,945</b>	<b>5,107</b>	<b>5,838</b>	<b>10,593</b>	<b>4,981</b>	<b>5,612</b>	<b>Amphoe Chuen Chom</b>
0 - 4	1,491	720	771	6.9	7.1	6.7	718	330	388	773	391	382	0 - 4
5 - 9	1,648	790	858	7.7	7.8	7.5	837	405	432	811	385	426	5 - 9
10 - 14	1,925	919	1,007	8.9	9.1	8.8	976	484	492	949	435	515	10 - 14
15 - 19	1,481	726	755	6.9	7.2	6.6	757	368	390	724	358	366	15 - 19
20 - 24	764	392	372	3.5	3.9	3.2	432	209	223	332	183	149	20 - 24
25 - 29	930	469	461	4.3	4.6	4.0	533	271	262	397	198	199	25 - 29
30 - 34	1,199	539	660	5.6	5.3	5.8	666	295	371	533	244	289	30 - 34
35 - 39	1,865	851	1,015	8.7	8.4	8.9	1,016	463	553	849	387	462	35 - 39
40 - 44	2,001	921	1,079	9.3	9.1	9.4	1,029	474	555	972	447	525	40 - 44
45 - 49	1,776	855	921	8.2	8.5	8.0	920	450	470	856	404	452	45 - 49
50 - 54	1,562	727	835	7.3	7.2	7.3	770	353	417	792	374	418	50 - 54
55 - 59	1,421	667	754	6.6	6.6	6.6	649	303	345	772	364	408	55 - 59
60 - 64	1,327	600	727	6.2	6.0	6.3	639	291	348	688	309	379	60 - 64
65 - 69	873	394	479	4.1	3.9	4.2	367	155	212	506	239	267	65 - 69
70 - 74	575	250	324	2.7	2.5	2.8	293	111	182	282	139	142	70 - 74
75 - 79	394	147	247	1.8	1.5	2.2	207	87	119	187	60	127	75 - 79
80 - 84	193	83	110	0.9	0.8	1.0	89	36	53	104	48	56	80 - 84
85 - 89	87	27	61	0.4	0.3	0.5	34	13	21	53	13	40	85 - 89
90 - 94	23	8	14	0.1	0.1	0.1	11	6	5	11	2	9	90 - 94
95 - 99	4	2	1	-	-	-	2	2	-	1	-	1	95 - 99

ตารางที่ 4 ประชากร จำแนกตามศาสนา เพศ และเขตการปกครอง

Table 4 Population by religion, sex and area

ศาสนา	ประชากร Population			ในเขตเทศบาล Municipal area			นอกเขตเทศบาล Non-municipal area			Religion
	รวม	ชาย	หญิง	รวม	ชาย	หญิง	รวม	ชาย	หญิง	
	Total	Male	Female	Total	Male	Female	Total	Male	Female	
ยอดรวม	827,639	399,298	428,340	153,739	72,143	81,597	673,899	327,156	346,744	Total
พุทธ	822,847	396,126	426,721	152,918	71,728	81,190	669,929	324,398	345,531	Buddhism
อิสลาม	1,446	729	718	332	137	195	1,114	591	523	Islam
คริสต์	2,690	2,153	536	382	226	156	2,308	1,927	381	Christianity
ฮินดู	215	87	128	22	10	13	193	78	115	Hindus
ขงจื้อ	23	13	9	2	1	1	21	12	9	Confucious
ซิกข์	29	13	16	8	4	5	21	10	11	Sikh
อื่น ๆ	388	176	212	74	36	38	314	140	174	Others

ตารางที่ 5 ประชากร จำแนกตามสัญชาติ เพศ และเขตการปกครอง

Table 5 Population by nationality, sex and area

สัญชาติ	ประชากร Population			ในเขตเทศบาล Municipal area			นอกเขตเทศบาล Non-municipal area			Nationality
	รวม	ชาย	หญิง	รวม	ชาย	หญิง	รวม	ชาย	หญิง	
	Total	Male	Female	Total	Male	Female	Total	Male	Female	
ยอดรวม	827,639	399,298	428,340	153,739	72,143	81,597	673,899	327,156	346,744	Total
ไทย	820,540	395,741	424,798	153,417	71,973	81,445	667,122	323,769	343,354	Thailand
เอเชีย	5,012	1,694	3,318	228	90	138	4,784	1,603	3,181	Asia
บังกลาเทศ	119	40	80	-	-	-	119	40	80	Bangladesh
จีน	135	87	48	34	16	18	101	70	31	China
กัมพูชา	265	37	228	5	5	-	259	32	228	Cambodia
อินเดีย	7	5	2	7	5	2	-	-	-	India
ญี่ปุ่น	248	205	43	10	7	3	238	198	40	Japan
ลาว	2,772	571	2,202	51	5	46	2,722	566	2,156	Lao
พม่า	1,111	574	537	53	25	28	1,058	549	509	Myanmar
ฟิลิปปินส์	55	5	51	19	5	14	37	-	37	Philippines
เกาหลีใต้	64	31	33	2	-	2	61	31	31	Republic of Korea
ไต้หวัน	188	118	70	-	-	-	188	118	70	Taiwan
เวียดนาม	47	22	25	47	22	25	-	-	-	Vietnam
อเมริกา	452	364	88	26	21	5	426	342	83	America
แคนาดา	9	7	2	9	7	2	-	-	-	Canada
สหรัฐอเมริกา	443	357	86	17	14	3	426	342	83	U.S.A.

ตารางที่ 5 ประชากร จำแนกตามสัญชาติ เพศ และเขตการปกครอง (ต่อ)

Table 5 Population by nationality, sex and area (Contd.)

สัญชาติ	ประชากร Population			ในเขตเทศบาล Municipal area			นอกเขตเทศบาล Non-municipal area			Nationality
	รวม Total	ชาย Male	หญิง Female	รวม Total	ชาย Male	หญิง Female	รวม Total	ชาย Male	หญิง Female	
ยุโรป	1,283	1,273	10	64	54	10	1,219	1,219	-	Europe
เดนมาร์ก	50	50	-	-	-	-	50	50	-	Denmark
ฝรั่งเศส	49	49	-	3	3	-	47	47	-	France
ฟินแลนด์	6	6	-	6	6	-	-	-	-	Finland
เยอรมนี	159	157	2	8	6	2	150	150	-	Germany
อิตาลี	109	109	-	2	2	-	107	107	-	Italy
เนเธอร์แลนด์	45	45	-	5	5	-	40	40	-	Netherlands
นอร์เวย์	67	65	3	5	2	3	63	63	-	Norway
สวิตเซอร์แลนด์	50	50	-	4	4	-	46	46	-	Switzerland
สวีเดน	81	81	-	4	4	-	77	77	-	Sweden
สหราชอาณาจักร	499	494	5	22	17	5	477	477	-	United Kingdom
อื่น ๆ	167	167	-	5	5	-	162	162	-	Others
แปซิฟิก	5	5	-	5	5	-	-	-	-	Pacific
ออสเตรเลีย	5	5	-	5	5	-	-	-	-	Australia
อื่น ๆ	282	172	110	-	-	-	282	172	110	Others
ไม่ทราบประเทศ	66	50	16	-	-	-	66	50	16	Unknown nationality

ตารางที่ 6 ประชากร จำแนกตามภาษาที่ใช้พูดในครัวเรือน เพศ และเขตการปกครอง

Table 6 Population by usual languages spoken at home, sex and area

ภาษาที่ใช้พูด ในครัวเรือน	ประชากร Population			ในเขตเทศบาล Municipal area			นอกเขตเทศบาล Non-municipal area			Usual languages spoken at home
	รวม	ชาย	หญิง	รวม	ชาย	หญิง	รวม	ชาย	หญิง	
	Total	Male	Female	Total	Male	Female	Total	Male	Female	
ยอดรวม	827,639	399,298	428,340	153,739	72,143	81,597	673,899	327,156	346,744	Total
ภาษาไทยภาษาเดียว	825,736	398,075	427,661	153,552	72,047	81,504	672,185	326,028	346,157	Only Thai Language
ภาษาไทยและภาษาอื่น	1,761	1,092	669	174	85	89	1,587	1,006	581	Thai and others languages
ภาษาอื่นอย่างเดียว	141	132	10	14	10	4	128	122	6	Only others languages
ภาษาอื่นๆ ที่ใช้										Others languages
กระเหรี่ยง	95	74	22	10	1	9	86	72	13	Karen
ไทยจีน/ไทยเลย/ลาวเลย	37	19	19	1	1	-	36	17	19	Thaikueng
ลาวครั่ง/ลาวซี้ครั่ง	40	21	20	10	2	8	30	18	12	Lao-krung
ม้ง/แม้ว	5	2	2	-	-	-	5	2	2	Hmong/Mea
ภาษาถิ่น	15	8	7	1	-	1	14	8	6	Local languages
ภาษาพื้นเมืองและชาวเขาอื่นๆ	296	177	119	2	-	2	294	177	118	Dialect and others in Thailand
จีน	29	24	4	9	6	3	19	18	1	Chinese
พม่า	193	151	42	-	-	-	193	151	42	Burmeae
เวียดนาม/ญวน/แกว	13	7	5	13	7	5	-	-	-	Vietnam
ลาว	117	75	42	3	3	-	114	72	42	Lao
เขมร	3	3	-	3	3	-	-	-	-	Cambodia
เกาหลี	7	2	4	7	2	4	-	-	-	Korean
ญี่ปุ่น	2	2	-	2	2	-	-	-	-	Japanese
ตากาล็อก/ฟิลิปปินโน	2	-	2	2	-	2	-	-	-	Tagalog/Filipino
อังกฤษ	977	593	384	123	65	58	854	528	326	English
เยอรมัน	21	17	4	-	-	-	21	17	4	German
สวีดิช	49	46	2	-	-	-	49	46	2	Swedish
ฝรั่งเศส	3	3	-	3	3	-	-	-	-	French

ตารางที่ 7 ประชากรอายุ 3 ปีขึ้นไป จำแนกตามระดับชั้นที่กำลังเรียน กลุ่มอายุ เพศ และเขตการปกครอง

Table 7 Population 3 years of age and over by educational attendance, age group, sex and area

พื้นที่กำลังเรียน เพศ และเขตการปกครอง	รวม Total	กลุ่มอายุ Age group																Educational attendance, sex and area
		3 - 5	6 - 11	12 - 14	15 - 17	18 - 21	22 - 24	25 - 29	30 - 34	35 - 39	40 - 44	45 - 49	50 - 54	55 - 59	60 - 64	65 - 69	70 ขึ้นไป and over	
ยอดรวม	799,630	32,405	70,891	43,987	40,108	56,356	25,259	37,549	49,189	65,492	73,167	67,028	61,492	52,926	46,447	31,587	45,749	Total
ไม่ได้เรียน	575,589	6,990	-	44	6,627	18,752	17,246	36,112	48,384	64,665	72,506	66,537	61,208	52,814	46,400	31,572	45,731	Not attending school
กำลังเรียน	224,041	25,414	70,891	43,943	33,480	37,603	8,014	1,437	806	826	661	490	284	112	47	15	18	Attending school
ชั้นที่กำลังเรียน																		Grade of school attendance
ก่อนประถมศึกษา	36,479	25,414	11,064	-	-	-	-	-	-	-	-	-	-	-	-	-	-	Less than elementary level
ระดับประถมศึกษา	72,664	-	59,825	12,406	69	41	11	17	40	91	61	54	34	9	7	1	-	Elementary level
ประถมปีที่ 1	10,805	-	10,805	-	-	-	-	-	-	-	-	-	-	-	-	-	-	Pratom 1
ประถมปีที่ 2	11,789	-	11,789	-	-	-	-	-	-	-	-	-	-	-	-	-	-	Pratom 2
ประถมปีที่ 3	11,829	-	11,829	-	-	-	-	-	-	-	-	-	-	-	-	-	-	Pratom 3
ประถมปีที่ 4	8,602	-	8,602	-	-	-	-	-	-	-	-	-	-	-	-	-	-	Pratom 4
ประถมปีที่ 5	12,640	-	12,593	47	-	-	-	-	-	-	-	-	-	-	-	-	-	Pratom 5
ประถมปีที่ 6	17,000	-	4,207	12,359	69	41	11	17	40	91	61	54	34	9	7	1	-	Pratom 6
ระดับมัธยมศึกษา	73,507	-	-	31,489	33,119	7,418	147	168	200	352	280	178	87	47	21	1	1	Secondary education
มัธยมศึกษาตอนต้น	41,603	-	-	31,214	9,640	118	27	45	85	160	134	97	50	25	6	1	-	Lower secondary level
มัธยมศึกษาปีที่ 1	12,456	-	-	12,343	113	-	-	-	-	-	-	-	-	-	-	-	-	Matayom 1
มัธยมศึกษาปีที่ 2	13,861	-	-	13,480	382	-	-	-	-	-	-	-	-	-	-	-	-	Matayom 2
มัธยมศึกษาปีที่ 3	15,286	-	-	5,392	9,145	118	27	45	85	160	134	97	50	25	6	1	-	Matayom 3
มัธยมศึกษาตอนปลาย	31,904	-	-	275	23,480	7,299	120	122	115	191	146	80	38	22	15	-	1	Upper secondary level
สายสามัญ	26,861	-	-	256	20,302	5,620	65	72	100	173	135	71	32	21	14	-	1	General type
มัธยมศึกษาปีที่ 4	9,803	-	-	256	9,437	110	-	-	-	-	-	-	-	-	-	-	-	Matayom 4
มัธยมศึกษาปีที่ 5	7,954	-	-	-	7,661	293	-	-	-	-	-	-	-	-	-	-	-	Matayom 5
มัธยมศึกษาปีที่ 6	9,104	-	-	-	3,204	5,218	65	72	100	173	135	71	32	21	14	-	1	Matayom 6
สายอาชีวศึกษา	5,043	-	-	19	3,178	1,679	55	50	16	18	11	10	6	1	1	-	-	Cert. of vocational
ปีที่ 1	1,708	-	-	19	1,421	206	22	23	4	6	5	2	1	-	-	-	-	1 st year
ปีที่ 2	1,628	-	-	-	1,231	334	14	17	7	8	5	6	5	-	-	-	-	2 nd year
ปีที่ 3	1,707	-	-	-	525	1,139	19	11	5	4	1	1	-	1	1	-	-	3 rd year

ตารางที่ 7 ประชากรอายุ 3 ปีขึ้นไป จำแนกตามระดับชั้นที่กำลังเรียน กลุ่มอายุ เพศ และเขตการปกครอง (ต่อ)

Table 7 Population 3 years of age and over by educational attendance, age group, sex and area (Contd.)

ระดับชั้นที่กำลังเรียน เพศ และเขตการปกครอง	รวม Total	กลุ่มอายุ Age group																Educational attendance, sex and area
		3 - 5	6 - 11	12 - 14	15 - 17	18 - 21	22 - 24	25 - 29	30 - 34	35 - 39	40 - 44	45 - 49	50 - 54	55 - 59	60 - 64	65 - 69	70 ขึ้นไป and over	
ระดับอุดมศึกษา (สามัญ)	37,364	-	-	-	144	26,987	7,658	1,066	466	308	293	236	145	39	13	4	5	Higher level (General)
อนุปริญญา	128	-	-	-	2	88	19	10	2	3	1	-	3	-	-	-	-	Diploma level
ปริญญาตรี	35,809	-	-	-	141	26,879	7,348	691	258	170	133	107	48	17	10	2	4	Graduate level
ปีที่ 1	11,434	-	-	-	141	10,811	224	86	59	31	29	31	10	6	1	1	2	1 st year
ปีที่ 2	8,543	-	-	-	-	7,966	333	97	46	43	22	17	12	4	3	-	-	2 nd year
ปีที่ 3	8,262	-	-	-	-	6,673	1,256	128	67	54	41	24	11	3	4	-	1	3 rd year
ปีที่ 4	7,163	-	-	-	-	1,418	5,189	340	81	41	39	30	16	5	2	1	-	4 th year
ปีที่ 5	384	-	-	-	-	11	330	33	3	1	1	4	-	-	-	-	-	5 th year
ปีที่ 6	23	-	-	-	-	-	16	7	-	-	-	-	-	-	-	-	-	6 th year
สูงกว่าปริญญาตรี	238	-	-	-	-	16	109	62	18	10	7	4	4	2	2	1	1	Upper higher level
ปริญญาโท	1,052	-	-	-	-	3	181	280	157	100	130	105	79	16	1	-	-	Master degree
สูงกว่าปริญญาโท	11	-	-	-	-	-	-	4	1	4	-	3	-	-	-	-	-	Upper master degree
ปริญญาเอก	120	-	-	-	-	-	-	17	29	21	20	17	11	4	-	-	-	Doctorate degree
สูงกว่าปริญญาเอก/ แพทย์เฉพาะทาง	6	-	-	-	-	-	-	2	1	1	1	-	-	-	-	-	-	Upper doctorate degree/ Special doctor
ระดับอุดมศึกษา (อาชีวศึกษา)	3,654	-	-	-	124	3,137	190	91	52	31	12	7	8	2	-	-	-	Higher level (Vocational)
ต่ำกว่าอนุปริญญา	39	-	-	-	10	30	-	-	-	-	-	-	-	-	-	-	-	Lower diploma level
อนุปริญญา	3,615	-	-	-	114	3,107	190	91	52	31	12	7	8	2	-	-	-	Diploma level
การศึกษาทางศาสนา	233	-	1	48	25	18	7	13	23	15	14	16	11	15	6	9	12	Religious education
แผนกธรรม	181	-	1	33	16	14	7	9	17	14	14	13	9	11	6	7	10	Dharma
แผนกบาลี	47	-	-	15	9	2	-	4	4	1	-	2	2	4	-	1	2	Pali
ป่อเนาะ	5	-	-	-	-	2	-	-	2	-	-	-	-	-	-	-	-	Pondok
การศึกษาอื่น ๆ	2	-	-	-	-	-	1	-	-	-	1	-	-	-	-	-	-	Others education
ไม่ทราบระดับการศึกษา	137	-	-	-	-	2	-	82	24	29	-	-	-	-	-	-	-	Unknown level of Ed.



ตารางที่ 7 ประชากรอายุ 3 ปีขึ้นไป จำแนกตามระดับชั้นที่กำลังเรียน กลุ่มอายุ เพศ และเขตการปกครอง (ต่อ)

Table 7 Population 3 years of age and over by educational attendance, age group, sex and area (Contd.)

พื้นที่กำลังเรียน เพศ และเขตการปกครอง	รวม Total	กลุ่มอายุ Age group																Educational attendance, sex and area
		3 - 5	6 - 11	12 - 14	15 - 17	18 - 21	22 - 24	25 - 29	30 - 34	35 - 39	40 - 44	45 - 49	50 - 54	55 - 59	60 - 64	65 - 69	70 ขึ้นไป and over	
ชาย	384,786	16,678	36,611	22,441	20,050	25,853	12,290	18,626	23,517	30,946	34,792	32,623	30,157	25,191	21,735	14,610	18,665	Male
ไม่ได้เรียน	275,567	3,623	-	39	4,147	10,588	8,800	17,860	23,138	30,579	34,460	32,334	29,960	25,091	21,699	14,599	18,649	Not attending school
กำลังเรียน	109,219	13,054	36,611	22,402	15,903	15,265	3,490	766	379	367	332	289	197	100	37	11	16	Attending school
ชั้นที่กำลังเรียน																		Grade of school attendance
ก่อนประถมศึกษา	18,785	13,054	5,731	-	-	-	-	-	-	-	-	-	-	-	-	-	-	Less than elementary level
ระดับประถมศึกษา	37,573	-	30,879	6,459	56	27	6	12	20	27	32	26	17	7	5	-	-	Elementary level
ประถมปีที่ 1	5,618	-	5,618	-	-	-	-	-	-	-	-	-	-	-	-	-	-	Pratom 1
ประถมปีที่ 2	6,073	-	6,073	-	-	-	-	-	-	-	-	-	-	-	-	-	-	Pratom 2
ประถมปีที่ 3	6,103	-	6,103	-	-	-	-	-	-	-	-	-	-	-	-	-	-	Pratom 3
ประถมปีที่ 4	4,480	-	4,480	-	-	-	-	-	-	-	-	-	-	-	-	-	-	Pratom 4
ประถมปีที่ 5	6,455	-	6,431	24	-	-	-	-	-	-	-	-	-	-	-	-	-	Pratom 5
ประถมปีที่ 6	8,843	-	2,173	6,435	56	27	6	12	20	27	32	26	17	7	5	-	-	Pratom 6
ระดับมัธยมศึกษา	36,021	-	-	15,895	15,689	3,657	96	89	78	137	145	107	70	40	16	1	-	Secondary education
มัธยมศึกษาตอนต้น	21,076	-	-	15,754	4,924	79	17	20	33	63	69	54	37	21	4	1	-	Lower secondary level
มัธยมศึกษาปีที่ 1	6,414	-	-	6,343	71	-	-	-	-	-	-	-	-	-	-	-	-	Matayom 1
มัธยมศึกษาปีที่ 2	7,054	-	-	6,832	223	-	-	-	-	-	-	-	-	-	-	-	-	Matayom 2
มัธยมศึกษาปีที่ 3	7,608	-	-	2,579	4,631	79	17	20	33	63	69	54	37	21	4	1	-	Matayom 3
มัธยมศึกษาตอนปลาย	14,945	-	-	141	10,765	3,577	79	70	45	74	76	53	33	18	12	-	-	Upper secondary level
สายสามัญ	11,907	-	-	131	8,917	2,519	43	27	31	68	69	48	27	18	11	-	-	General type
มัธยมศึกษาปีที่ 4	4,416	-	-	131	4,239	47	-	-	-	-	-	-	-	-	-	-	-	Matayom 4
มัธยมศึกษาปีที่ 5	3,448	-	-	-	3,309	140	-	-	-	-	-	-	-	-	-	-	-	Matayom 5
มัธยมศึกษาปีที่ 6	4,043	-	-	-	1,369	2,332	43	27	31	68	69	48	27	18	11	-	-	Matayom 6
สายอาชีวศึกษา	3,037	-	-	11	1,848	1,059	37	43	14	6	7	5	6	-	1	-	-	Cert. of vocational
ปีที่ 1	1,021	-	-	11	828	135	13	22	4	2	2	2	1	-	-	-	-	1 st year
ปีที่ 2	977	-	-	-	700	228	12	15	7	4	5	1	5	-	-	-	-	2 nd year
ปีที่ 3	1,039	-	-	-	320	695	12	6	4	-	-	1	-	-	1	-	-	3 rd year

ตารางที่ 7 ประชากรอายุ 3 ปีขึ้นไป จำแนกตามระดับชั้นที่กำลังเรียน กลุ่มอายุ เพศ และเขตการปกครอง (ต่อ)

Table 7 Population 3 years of age and over by educational attendance, age group, sex and area (Contd.)

ระดับชั้นที่กำลังเรียน เพศ และเขตการปกครอง	รวม Total	กลุ่มอายุ Age group																Educational attendance, sex and area
		3 - 5	6 - 11	12 - 14	15 - 17	18 - 21	22 - 24	25 - 29	30 - 34	35 - 39	40 - 44	45 - 49	50 - 54	55 - 59	60 - 64	65 - 69	70 ขึ้นไป and over	
ระดับอุดมศึกษา (สามัญ)	14,365	-	-	-	46	9,733	3,252	545	220	150	136	137	96	36	10	1	4	Higher level (General)
อนุปริญญา	68	-	-	-	1	47	11	5	-	1	-	-	3	-	-	-	-	Diploma level
ปริญญาตรี	13,673	-	-	-	45	9,681	3,136	394	124	95	68	66	38	17	6	1	2	Graduate level
ปีที่ 1	4,202	-	-	-	45	3,898	114	49	28	16	15	21	6	6	-	1	2	1 st year
ปีที่ 2	3,216	-	-	-	-	2,934	147	51	18	26	10	15	10	4	3	-	-	2 nd year
ปีที่ 3	3,135	-	-	-	-	2,364	580	67	36	36	24	15	9	3	1	-	-	3 rd year
ปีที่ 4	2,939	-	-	-	-	483	2,147	197	42	17	19	13	13	5	2	-	-	4 th year
ปีที่ 5	171	-	-	-	-	2	143	24	-	-	-	-	-	-	-	-	-	5 th year
ปีที่ 6	10	-	-	-	-	-	5	5	-	-	-	-	-	-	-	-	-	6 th year
สูงกว่าปริญญาตรี	79	-	-	-	-	4	34	21	5	2	6	1	1	1	2	-	1	Upper higher level
ปริญญาโท	468	-	-	-	-	1	72	115	76	40	51	54	45	13	1	-	-	Master degree
สูงกว่าปริญญาโท	4	-	-	-	-	-	-	1	1	-	-	1	-	-	-	-	-	Upper master degree
ปริญญาเอก	70	-	-	-	-	-	-	7	13	11	11	16	9	4	-	-	-	Doctorate degree
สูงกว่าปริญญาเอก/ แพทย์เฉพาะทาง	2	-	-	-	-	-	-	1	-	1	-	-	-	-	-	-	-	Upper doctorate degree/ Special doctor
ระดับอุดมศึกษา (อาชีวศึกษา)	2,157	-	-	-	86	1,831	128	50	28	18	7	4	4	2	-	-	-	Higher level (Vocational)
ต่ำกว่าอนุปริญญา	18	-	-	-	8	10	-	-	-	-	-	-	-	-	-	-	-	Lower diploma level
อนุปริญญา	2,139	-	-	-	78	1,821	128	50	28	18	7	4	4	2	-	-	-	Diploma level
การศึกษาทางศาสนา	222	-	1	48	25	17	7	11	17	15	11	16	11	15	6	9	12	Religious education
แผนกธรรม	172	-	1	33	16	14	7	7	12	14	11	13	9	11	6	7	10	Dharma
แผนกบาลี	47	-	-	15	9	2	-	4	4	1	-	2	2	4	-	1	2	Pali
ป่อเนาะ	2	-	-	-	-	1	-	-	1	-	-	-	-	-	-	-	-	Pondok
ไม่ทราบระดับการศึกษา	97	-	-	-	-	1	-	59	16	21	-	-	-	-	-	-	-	Unknown level of Ed.

ตารางที่ 7 ประชากรอายุ 3 ปีขึ้นไป จำแนกตามระดับชั้นที่กำลังเรียน กลุ่มอายุ เพศ และเขตการปกครอง (ต่อ)

Table 7 Population 3 years of age and over by educational attendance, age group, sex and area (Contd.)

พื้นที่กำลังเรียน เขต และเขตการปกครอง	รวม Total	กลุ่มอายุ Age group																Educational attendance, sex and area
		3 - 5	6 - 11	12 - 14	15 - 17	18 - 21	22 - 24	25 - 29	30 - 34	35 - 39	40 - 44	45 - 49	50 - 54	55 - 59	60 - 64	65 - 69	70 ขึ้นไป and over	
หญิง	414,844	15,727	34,280	21,546	20,057	30,503	12,969	18,923	25,672	34,546	38,374	34,404	31,335	27,735	24,712	16,977	27,084	Female
ไม่ได้เรียน	300,022	3,367	-	5	2,480	8,165	8,446	18,252	25,246	34,086	38,045	34,203	31,248	27,723	24,702	16,973	27,081	Not attending school
กำลังเรียน	114,821	12,360	34,280	21,541	17,578	22,338	4,524	671	427	459	329	201	87	12	10	4	2	Attending school
ชั้นที่กำลังเรียน																		Grade of school attendance
ก่อนประถมศึกษา	17,694	12,360	5,334	-	-	-	-	-	-	-	-	-	-	-	-	-	-	Less than elementary level
ระดับประถมศึกษา	35,092	-	28,946	5,947	12	14	5	5	21	64	29	28	17	1	2	1	-	Elementary level
ประถมปีที่ 1	5,186	-	5,186	-	-	-	-	-	-	-	-	-	-	-	-	-	-	Pratom 1
ประถมปีที่ 2	5,716	-	5,716	-	-	-	-	-	-	-	-	-	-	-	-	-	-	Pratom 2
ประถมปีที่ 3	5,726	-	5,726	-	-	-	-	-	-	-	-	-	-	-	-	-	-	Pratom 3
ประถมปีที่ 4	4,122	-	4,122	-	-	-	-	-	-	-	-	-	-	-	-	-	-	Pratom 4
ประถมปีที่ 5	6,185	-	6,162	23	-	-	-	-	-	-	-	-	-	-	-	-	-	Pratom 5
ประถมปีที่ 6	8,157	-	2,034	5,924	12	14	5	5	21	64	29	28	17	1	2	1	-	Pratom 6
ระดับมัธยมศึกษา	37,486	-	-	15,594	17,430	3,761	50	78	122	215	135	71	17	7	5	-	1	Secondary education
มัธยมศึกษาตอนต้น	20,526	-	-	15,461	4,715	39	10	26	51	98	65	43	12	4	2	-	-	Lower secondary level
มัธยมศึกษาปีที่ 1	6,041	-	-	5,999	42	-	-	-	-	-	-	-	-	-	-	-	-	Matayom 1
มัธยมศึกษาปีที่ 2	6,807	-	-	6,648	159	-	-	-	-	-	-	-	-	-	-	-	-	Matayom 2
มัธยมศึกษาปีที่ 3	7,678	-	-	2,813	4,514	39	10	26	51	98	65	43	12	4	2	-	-	Matayom 3
มัธยมศึกษาตอนปลาย	16,960	-	-	133	12,715	3,722	40	53	70	117	70	28	5	4	2	-	1	Upper secondary level
สายสามัญ	14,954	-	-	125	11,385	3,101	22	45	69	105	66	23	5	2	2	-	1	General type
มัธยมศึกษาปีที่ 4	5,386	-	-	125	5,198	63	-	-	-	-	-	-	-	-	-	-	-	Matayom 4
มัธยมศึกษาปีที่ 5	4,505	-	-	-	4,353	153	-	-	-	-	-	-	-	-	-	-	-	Matayom 5
มัธยมศึกษาปีที่ 6	5,062	-	-	-	1,834	2,886	22	45	69	105	66	23	5	2	2	-	1	Matayom 6
สายอาชีวศึกษา	2,006	-	-	8	1,330	620	18	7	1	12	4	5	-	1	-	-	-	Cert. of vocational
ปีที่ 1	688	-	-	8	593	71	9	1	-	3	2	-	-	-	-	-	-	1 st year
ปีที่ 2	650	-	-	-	531	106	2	1	-	5	-	5	-	-	-	-	-	2 nd year
ปีที่ 3	668	-	-	-	205	444	7	5	1	4	1	-	-	1	-	-	-	3 rd year

ตารางที่ 7 ประชากรอายุ 3 ปีขึ้นไป จำแนกตามระดับชั้นที่กำลังเรียน กลุ่มอายุ เพศ และเขตการปกครอง (ต่อ)

Table 7 Population 3 years of age and over by educational attendance, age group, sex and area (Contd.)

ระดับชั้นที่กำลังเรียน เพศ และเขตการปกครอง	รวม Total	กลุ่มอายุ Age group																Educational attendance, sex and area
		3 - 5	6 - 11	12 - 14	15 - 17	18 - 21	22 - 24	25 - 29	30 - 34	35 - 39	40 - 44	45 - 49	50 - 54	55 - 59	60 - 64	65 - 69	70 ขึ้นไป and over	
ระดับอุดมศึกษา (สามัญ)	22,998	-	-	-	98	17,254	4,405	522	246	158	157	98	49	4	3	3	1	Higher level (General)
อนุปริญญา	60	-	-	-	1	41	8	5	2	1	1	-	-	-	-	-	-	Diploma level
ปริญญาตรี	22,136	-	-	-	96	17,199	4,213	297	133	75	64	42	11	-	3	1	1	Graduate level
ปีที่ 1	7,231	-	-	-	96	6,913	110	37	31	15	14	11	3	-	1	-	-	1 st year
ปีที่ 2	5,327	-	-	-	-	5,032	187	46	28	17	12	2	2	-	-	-	-	2 nd year
ปีที่ 3	5,127	-	-	-	-	4,310	675	60	31	18	17	9	2	-	2	-	1	3 rd year
ปีที่ 4	4,224	-	-	-	-	935	3,042	143	40	24	20	17	2	-	-	1	-	4 th year
ปีที่ 5	213	-	-	-	-	9	187	9	3	1	1	3	-	-	-	-	-	5 th year
ปีที่ 6	14	-	-	-	-	-	11	2	-	-	-	-	-	-	-	-	-	6 th year
สูงกว่าปริญญาตรี	159	-	-	-	-	13	75	41	13	8	1	2	2	1	-	1	-	Upper higher level
ปริญญาโท	584	-	-	-	-	2	109	165	80	60	80	52	34	2	-	-	-	Master degree
สูงกว่าปริญญาโท	7	-	-	-	-	-	-	2	-	4	-	1	-	-	-	-	-	Upper master degree
ปริญญาเอก	49	-	-	-	-	-	-	10	16	10	10	1	2	-	-	-	-	Doctorate degree
สูงกว่าปริญญาเอก/ แพทย์เฉพาะทาง	3	-	-	-	-	-	-	1	1	-	1	-	-	-	-	-	-	Upper doctorate degree/ Special doctor
ระดับอุดมศึกษา (อาชีวศึกษา)	1,497	-	-	-	38	1,306	62	41	25	13	5	4	4	-	-	-	-	Higher level (Vocational)
ต่ำกว่าอนุปริญญา	21	-	-	-	1	20	-	-	-	-	-	-	-	-	-	-	-	Lower diploma level
อนุปริญญา	1,476	-	-	-	36	1,287	62	41	25	13	5	4	4	-	-	-	-	Diploma level
การศึกษาทางศาสนา	11	-	-	-	-	1	-	2	6	-	2	-	-	-	-	-	-	Religious education
แผนกธรรม	9	-	-	-	-	-	-	2	5	-	2	-	-	-	-	-	-	Dharma
แผนกบาลี	-	-	-	-	-	-	-	-	-	-	-	-	-	-	-	-	-	Pali
ปอเนาะ	2	-	-	-	-	1	-	-	1	-	-	-	-	-	-	-	-	Pondok
การศึกษาอื่น ๆ	2	-	-	-	-	-	1	-	-	-	1	-	-	-	-	-	-	Others education
ไม่ทราบระดับการศึกษา	40	-	-	-	-	1	-	22	8	9	-	-	-	-	-	-	-	Unknown level of Ed.

ตารางที่ 7 ประชากรอายุ 3 ปีขึ้นไป จำแนกตามระดับชั้นที่กำลังเรียน กลุ่มอายุ เพศ และเขตการปกครอง (ต่อ)

Table 7 Population 3 years of age and over by educational attendance, age group, sex and area (Contd.)

พื้นที่กำลังเรียน เพศ และเขตการปกครอง	รวม Total	กลุ่มอายุ Age group																Educational attendance, sex and area
		3 - 5	6 - 11	12 - 14	15 - 17	18 - 21	22 - 24	25 - 29	30 - 34	35 - 39	40 - 44	45 - 49	50 - 54	55 - 59	60 - 64	65 - 69	70 ขึ้นไป and over	
ในเขตเทศบาล	150,068	4,357	9,552	6,224	6,698	29,069	9,758	8,359	9,061	10,658	11,153	10,577	9,430	7,501	6,635	4,418	6,618	Municipal area
ไม่ได้เรียน	90,992	922	-	5	888	2,815	3,420	7,646	8,816	10,489	11,021	10,479	9,355	7,480	6,622	4,417	6,617	Not attending school
กำลังเรียน	59,076	3,435	9,552	6,219	5,811	26,254	6,338	713	245	169	132	99	75	20	13	1	1	Attending school
ชั้นที่กำลังเรียน																		Grade of school attendance
ก่อนประถมศึกษา	4,887	3,435	1,452	-	-	-	-	-	-	-	-	-	-	-	-	-	-	Less than elementary level
ระดับประถมศึกษา	9,982	-	8,100	1,819	10	7	2	5	8	6	9	6	5	1	3	-	-	Elementary level
ประถมปีที่ 1	1,486	-	1,486	-	-	-	-	-	-	-	-	-	-	-	-	-	-	Pratom 1
ประถมปีที่ 2	1,610	-	1,610	-	-	-	-	-	-	-	-	-	-	-	-	-	-	Pratom 2
ประถมปีที่ 3	1,594	-	1,594	-	-	-	-	-	-	-	-	-	-	-	-	-	-	Pratom 3
ประถมปีที่ 4	1,182	-	1,182	-	-	-	-	-	-	-	-	-	-	-	-	-	-	Pratom 4
ประถมปีที่ 5	1,717	-	1,707	9	-	-	-	-	-	-	-	-	-	-	-	-	-	Pratom 5
ประถมปีที่ 6	2,394	-	521	1,810	10	7	2	5	8	6	9	6	5	1	3	-	-	Pratom 6
ระดับมัธยมศึกษา	12,022	-	-	4,399	5,640	1,775	37	42	19	43	28	15	10	7	6	-	-	Secondary education
มัธยมศึกษาตอนต้น	5,987	-	-	4,353	1,525	25	6	12	6	20	18	13	4	4	1	-	-	Lower secondary level
มัธยมศึกษาปีที่ 1	1,768	-	-	1,746	22	-	-	-	-	-	-	-	-	-	-	-	-	Matayom 1
มัธยมศึกษาปีที่ 2	1,967	-	-	1,874	93	-	-	-	-	-	-	-	-	-	-	-	-	Matayom 2
มัธยมศึกษาปีที่ 3	2,252	-	-	733	1,410	25	6	12	6	20	18	13	4	4	1	-	-	Matayom 3
มัธยมศึกษาตอนปลาย	6,035	-	-	46	4,115	1,750	31	29	13	23	11	2	6	4	5	-	-	Upper secondary level
สายสามัญ	4,264	-	-	39	3,147	1,018	10	7	7	19	7	1	4	3	3	-	-	General type
มัธยมศึกษาปีที่ 4	1,506	-	-	39	1,450	17	-	-	-	-	-	-	-	-	-	-	-	Matayom 4
มัธยมศึกษาปีที่ 5	1,272	-	-	-	1,211	61	-	-	-	-	-	-	-	-	-	-	-	Matayom 5
มัธยมศึกษาปีที่ 6	1,487	-	-	-	486	940	10	7	7	19	7	1	4	3	3	-	-	Matayom 6
สายอาชีวศึกษา	1,771	-	-	7	968	732	21	23	6	5	3	1	2	1	1	-	-	Cert. of vocational
ปีที่ 1	516	-	-	7	409	77	8	10	1	2	1	1	-	-	-	-	-	1 st year
ปีที่ 2	567	-	-	-	389	152	7	10	4	1	2	-	2	-	-	-	-	2 nd year
ปีที่ 3	687	-	-	-	170	503	7	3	1	1	-	-	-	1	1	-	-	3 rd year

ตารางที่ 7 ประชากรอายุ 3 ปีขึ้นไป จำแนกตามระดับชั้นที่กำลังเรียน กลุ่มอายุ เพศ และเขตการปกครอง (ต่อ)

Table 7 Population 3 years of age and over by educational attendance, age group, sex and area (Contd.)

ระดับชั้นที่กำลังเรียน เพศ และเขตการปกครอง	รวม Total	กลุ่มอายุ Age group																Educational attendance, sex and area
		3 - 5	6 - 11	12 - 14	15 - 17	18 - 21	22 - 24	25 - 29	30 - 34	35 - 39	40 - 44	45 - 49	50 - 54	55 - 59	60 - 64	65 - 69	70 ขึ้นไป and over	
ระดับอุดมศึกษา (สามัญ)	30,613	-	-	-	109	23,139	6,231	606	186	106	88	73	60	8	4	1	1	Higher level (General)
อนุปริญญา	27	-	-	-	-	23	3	-	-	-	-	-	-	-	-	-	-	Diploma level
ปริญญาตรี	29,812	-	-	-	109	23,106	6,029	383	88	32	21	27	11	-	3	1	1	Graduate level
ปีที่ 1	9,526	-	-	-	109	9,208	140	37	8	5	6	8	1	-	1	1	1	1 st year
ปีที่ 2	7,164	-	-	-	-	6,862	239	36	10	6	5	4	2	-	-	-	-	2 nd year
ปีที่ 3	7,019	-	-	-	-	5,867	1,048	50	24	10	8	7	2	-	1	-	-	3 rd year
ปีที่ 4	5,770	-	-	-	-	1,161	4,311	226	44	11	2	8	5	-	1	-	-	4 th year
ปีที่ 5	314	-	-	-	-	7	277	27	2	-	-	-	-	-	-	-	-	5 th year
ปีที่ 6	20	-	-	-	-	-	14	6	-	-	-	-	-	-	-	-	-	6 th year
สูงกว่าปริญญาตรี	102	-	-	-	-	7	59	24	3	5	2	-	1	-	-	-	-	Upper higher level
ปริญญาโท	577	-	-	-	-	3	139	185	66	47	52	39	39	5	1	-	-	Master degree
สูงกว่าปริญญาโท	4	-	-	-	-	-	-	-	1	2	-	-	-	-	-	-	-	Upper master degree
ปริญญาเอก	90	-	-	-	-	-	-	12	27	19	12	7	9	4	-	-	-	Doctorate degree
สูงกว่าปริญญาเอก/ แพทย์เฉพาะทาง	2	-	-	-	-	-	-	1	1	-	-	-	-	-	-	-	-	Upper doctorate degree/ Special doctor
ระดับอุดมศึกษา (อาชีวศึกษา)	1,505	-	-	-	49	1,330	67	32	17	7	2	1	-	-	-	-	-	Higher level (Vocational)
ต่ำกว่าอนุปริญญา	11	-	-	-	2	9	-	-	-	-	-	-	-	-	-	-	-	Lower diploma level
อนุปริญญา	1,494	-	-	-	47	1,322	67	32	17	7	2	1	-	-	-	-	-	Diploma level
การศึกษาทางศาสนา	27	-	-	1	2	2	-	5	6	1	4	2	-	4	-	-	-	Religious education
แผนกธรรม	16	-	-	1	1	-	-	3	3	-	4	1	-	2	-	-	-	Dharma
แผนกบาลี	8	-	-	-	1	-	-	1	2	1	-	1	-	1	-	-	-	Pali
ป่อเนาะ	2	-	-	-	-	2	-	-	-	-	-	-	-	-	-	-	-	Pondok
การศึกษาอื่น ๆ	1	-	-	-	-	-	-	-	-	-	1	-	-	-	-	-	-	Others education
ไม่ทราบระดับการศึกษา	38	-	-	-	-	-	-	25	8	6	-	-	-	-	-	-	-	Unknown level of Ed.

ตารางที่ 7 ประชากรอายุ 3 ปีขึ้นไป จำแนกตามระดับชั้นที่กำลังเรียน กลุ่มอายุ เพศ และเขตการปกครอง (ต่อ)

Table 7 Population 3 years of age and over by educational attendance, age group, sex and area (Contd.)

พื้นที่กำลังเรียน เพศ และเขตการปกครอง	รวม Total	กลุ่มอายุ Age group																Educational attendance, sex and area
		3 - 5	6 - 11	12 - 14	15 - 17	18 - 21	22 - 24	25 - 29	30 - 34	35 - 39	40 - 44	45 - 49	50 - 54	55 - 59	60 - 64	65 - 69	70 ขึ้นไป and over	
ชาย	70,272	2,249	4,940	3,225	3,445	11,649	4,496	4,326	4,581	5,187	5,351	5,167	4,493	3,436	3,044	2,022	2,662	Male
ไม่ได้เรียน	43,913	460	-	4	566	1,643	1,795	3,910	4,466	5,112	5,281	5,099	4,442	3,418	3,036	2,021	2,661	Not attending school
กำลังเรียน	26,359	1,789	4,940	3,221	2,879	10,006	2,701	415	115	75	70	68	52	18	8	1	1	Attending school
ชั้นที่กำลังเรียน																		Grade of school attendance
ก่อนประถมศึกษา	2,565	1,789	776	-	-	-	-	-	-	-	-	-	-	-	-	-	-	Less than elementary level
ระดับประถมศึกษา	5,105	-	4,164	900	10	5	1	5	4	1	5	6	2	1	1	-	-	Elementary level
ประถมปีที่ 1	773	-	773	-	-	-	-	-	-	-	-	-	-	-	-	-	-	Pratom 1
ประถมปีที่ 2	823	-	823	-	-	-	-	-	-	-	-	-	-	-	-	-	-	Pratom 2
ประถมปีที่ 3	827	-	827	-	-	-	-	-	-	-	-	-	-	-	-	-	-	Pratom 3
ประถมปีที่ 4	626	-	626	-	-	-	-	-	-	-	-	-	-	-	-	-	-	Pratom 4
ประถมปีที่ 5	862	-	858	4	-	-	-	-	-	-	-	-	-	-	-	-	-	Pratom 5
ประถมปีที่ 6	1,194	-	257	897	10	5	1	5	4	1	5	6	2	1	1	-	-	Pratom 6
ระดับมัธยมศึกษา	6,201	-	-	2,320	2,792	960	26	28	11	17	17	11	8	6	5	-	-	Secondary education
มัธยมศึกษาตอนต้น	3,191	-	-	2,296	823	19	6	5	3	8	12	10	4	4	1	-	-	Lower secondary level
มัธยมศึกษาปีที่ 1	944	-	-	931	13	-	-	-	-	-	-	-	-	-	-	-	-	Matayom 1
มัธยมศึกษาปีที่ 2	1,047	-	-	988	59	-	-	-	-	-	-	-	-	-	-	-	-	Matayom 2
มัธยมศึกษาปีที่ 3	1,200	-	-	378	751	19	6	5	3	8	12	10	4	4	1	-	-	Matayom 3
มัธยมศึกษาตอนปลาย	3,010	-	-	24	1,969	940	20	23	8	8	5	1	5	3	4	-	-	Upper secondary level
สายสามัญ	1,913	-	-	19	1,400	465	7	3	2	7	2	-	2	3	2	-	-	General type
มัธยมศึกษาปีที่ 4	695	-	-	19	666	10	-	-	-	-	-	-	-	-	-	-	-	Matayom 4
มัธยมศึกษาปีที่ 5	556	-	-	-	525	31	-	-	-	-	-	-	-	-	-	-	-	Matayom 5
มัธยมศึกษาปีที่ 6	662	-	-	-	209	424	7	3	2	7	2	-	2	3	2	-	-	Matayom 6
สายอาชีวศึกษา	1,097	-	-	5	569	475	13	20	6	1	2	1	2	-	1	-	-	Cert. of vocational
ปีที่ 1	308	-	-	5	231	55	4	10	1	1	-	1	-	-	-	-	-	1 st year
ปีที่ 2	357	-	-	-	224	111	6	8	4	-	2	-	2	-	-	-	-	2 nd year
ปีที่ 3	432	-	-	-	114	310	4	2	1	-	-	-	-	-	1	-	-	3 rd year

ตารางที่ 7 ประชากรอายุ 3 ปีขึ้นไป จำแนกตามระดับชั้นที่กำลังเรียน กลุ่มอายุ เพศ และเขตการปกครอง (ต่อ)

Table 7 Population 3 years of age and over by educational attendance, age group, sex and area (Contd.)

ระดับชั้นที่กำลังเรียน เพศ และเขตการปกครอง	รวม Total	กลุ่มอายุ Age group																Educational attendance, sex and area
		3 - 5	6 - 11	12 - 14	15 - 17	18 - 21	22 - 24	25 - 29	30 - 34	35 - 39	40 - 44	45 - 49	50 - 54	55 - 59	60 - 64	65 - 69	70 ขึ้นไป and over	
ระดับอุดมศึกษา (สามัญ)	11,533	-	-	-	34	8,267	2,626	335	80	46	45	47	41	7	2	1	1	Higher level (General)
อนุปริญญา	15	-	-	-	-	13	2	-	-	-	-	-	-	-	-	-	-	Diploma level
ปริญญาตรี	11,184	-	-	-	34	8,250	2,550	240	41	21	16	21	8	-	1	1	1	Graduate level
ปีที่ 1	3,424	-	-	-	34	3,280	66	25	6	2	3	6	-	-	-	1	1	1 st year
ปีที่ 2	2,663	-	-	-	-	2,516	104	25	5	3	5	4	1	-	1	-	-	2 nd year
ปีที่ 3	2,618	-	-	-	-	2,056	497	34	9	10	6	4	2	-	-	-	-	3 rd year
ปีที่ 4	2,326	-	-	-	-	396	1,761	128	21	5	2	7	5	-	1	-	-	4 th year
ปีที่ 5	144	-	-	-	-	2	120	22	-	-	-	-	-	-	-	-	-	5 th year
ปีที่ 6	9	-	-	-	-	-	4	5	-	-	-	-	-	-	-	-	-	6 th year
สูงกว่าปริญญาตรี	31	-	-	-	-	2	17	6	1	1	2	-	1	-	-	-	-	Upper higher level
ปริญญาโท	251	-	-	-	-	1	57	83	25	15	22	19	24	4	1	-	-	Master degree
สูงกว่าปริญญาโท	1	-	-	-	-	-	-	-	1	-	-	-	-	-	-	-	-	Upper master degree
ปริญญาเอก	48	-	-	-	-	-	-	5	12	8	5	7	7	4	-	-	-	Doctorate degree
สูงกว่าปริญญาเอก/ แพทย์เฉพาะทาง	1	-	-	-	-	-	-	1	-	-	-	-	-	-	-	-	-	Upper doctorate degree/ Special doctor
ระดับอุดมศึกษา (อาชีวศึกษา)	901	-	-	-	40	773	47	23	9	6	1	1	-	-	-	-	-	Higher level (Vocational)
ต่ำกว่าอนุปริญญา	4	-	-	-	1	2	-	-	-	-	-	-	-	-	-	-	-	Lower diploma level
อนุปริญญา	897	-	-	-	39	771	47	23	9	6	1	1	-	-	-	-	-	Diploma level
การศึกษาทางศาสนา	22	-	-	1	2	1	-	4	4	1	3	2	-	4	-	-	-	Religious education
แผนกธรรม	12	-	-	1	1	-	-	2	1	-	3	1	-	2	-	-	-	Dharma
แผนกบาลี	8	-	-	-	1	-	-	1	2	1	-	1	-	1	-	-	-	Pali
ป่อเนาะ	1	-	-	-	-	1	-	-	-	-	-	-	-	-	-	-	-	Pondok
ไม่ทราบระดับการศึกษา	32	-	-	-	-	-	-	20	7	5	-	-	-	-	-	-	-	Unknown level of Ed.



ตารางที่ 7 ประชากรอายุ 3 ปีขึ้นไป จำแนกตามระดับชั้นที่กำลังเรียน กลุ่มอายุ เพศ และเขตการปกครอง (ต่อ)

Table 7 Population 3 years of age and over by educational attendance, age group, sex and area (Contd.)

พื้นที่กำลังเรียน เขต และเขตการปกครอง	รวม Total	กลุ่มอายุ Age group																Educational attendance, sex and area
		3 - 5	6 - 11	12 - 14	15 - 17	18 - 21	22 - 24	25 - 29	30 - 34	35 - 39	40 - 44	45 - 49	50 - 54	55 - 59	60 - 64	65 - 69	70 ขึ้นไป and over	
หญิง	79,797	2,108	4,612	2,999	3,254	17,421	5,263	4,033	4,480	5,471	5,802	5,410	4,937	4,064	3,591	2,396	3,956	Female
ไม่ได้เรียน	47,079	462	-	1	322	1,172	1,625	3,735	4,350	5,377	8,740	5,380	4,914	4,062	3,586	2,396	3,956	Not attending school
กำลังเรียน	32,718	1,646	4,612	2,998	2,932	16,248	3,637	298	130	94	61	31	23	2	5	-	-	Attending school
ชั้นที่กำลังเรียน																		Grade of school attendance
ก่อนประถมศึกษา	2,322	1,646	676	-	-	-	-	-	-	-	-	-	-	-	-	-	-	Less than elementary level
ระดับประถมศึกษา	4,877	-	3,936	919	-	2	1	-	5	5	4	-	-	-	2	-	-	Elementary level
ประถมปีที่ 1	713	-	713	-	-	-	-	-	-	-	-	-	-	-	-	-	-	Pratom 1
ประถมปีที่ 2	787	-	787	-	-	-	-	-	-	-	-	-	-	-	-	-	-	Pratom 2
ประถมปีที่ 3	767	-	767	-	-	-	-	-	-	-	-	-	-	-	-	-	-	Pratom 3
ประถมปีที่ 4	556	-	556	-	-	-	-	-	-	-	-	-	-	-	-	-	-	Pratom 4
ประถมปีที่ 5	855	-	849	6	-	-	-	-	-	-	-	-	-	-	-	-	-	Pratom 5
ประถมปีที่ 6	1,199	-	264	913	-	2	1	-	5	5	4	-	3	-	2	-	-	Pratom 6
ระดับมัธยมศึกษา	5,822	-	-	2,079	2,848	816	11	13	9	27	11	4	1	1	1	-	-	Secondary education
มัธยมศึกษาตอนต้น	2,797	-	-	2,057	702	6	-	7	4	12	5	3	-	-	-	-	-	Lower secondary level
มัธยมศึกษาปีที่ 1	825	-	-	816	9	-	-	-	-	-	-	-	-	-	-	-	-	Matayom 1
มัธยมศึกษาปีที่ 2	921	-	-	887	34	-	-	-	-	-	-	-	-	-	-	-	-	Matayom 2
มัธยมศึกษาปีที่ 3	1,052	-	-	355	659	6	-	7	4	12	5	3	-	-	-	-	-	Matayom 3
มัธยมศึกษาตอนปลาย	3,025	-	-	22	2,146	810	11	6	5	15	6	1	1	1	1	-	-	Upper secondary level
สายสามัญ	2,351	-	-	20	1,747	553	3	4	5	12	5	1	1	-	1	-	-	General type
มัธยมศึกษาปีที่ 4	811	-	-	20	784	7	-	-	-	-	-	-	-	-	-	-	-	Matayom 4
มัธยมศึกษาปีที่ 5	716	-	-	-	686	30	-	-	-	-	-	-	-	-	-	-	-	Matayom 5
มัธยมศึกษาปีที่ 6	824	-	-	-	277	516	3	4	5	12	5	1	1	-	1	-	-	Matayom 6
สายอาชีวศึกษา	674	-	-	2	399	257	8	2	-	3	1	-	-	1	-	-	-	Cert. of vocational
ปีที่ 1	208	-	-	2	178	22	4	-	-	1	1	-	-	-	-	-	-	1 st year
ปีที่ 2	210	-	-	-	165	42	1	1	-	1	-	-	-	-	-	-	-	2 nd year
ปีที่ 3	255	-	-	-	55	193	3	1	-	1	-	-	-	1	-	-	-	3 rd year

ตารางที่ 7 ประชากรอายุ 3 ปีขึ้นไป จำแนกตามระดับชั้นที่กำลังเรียน กลุ่มอายุ เพศ และเขตการปกครอง (ต่อ)

Table 7 Population 3 years of age and over by educational attendance, age group, sex and area (Contd.)

ชั้นที่กำลังเรียน เพศ และเขตการปกครอง	รวม Total	กลุ่มอายุ Age group															Educational attendance, sex and area	
		3 - 5	6 - 11	12 - 14	15 - 17	18 - 21	22 - 24	25 - 29	30 - 34	35 - 39	40 - 44	45 - 49	50 - 54	55 - 59	60 - 64	65 - 69		70 ขึ้นไป and over
ระดับอุดมศึกษา (สามัญ)	19,081	-	-	-	75	14,872	3,605	271	106	60	43	26	19	1	2	-	-	Higher level (General)
อนุปริญญา	11	-	-	-	-	10	1	-	-	-	-	-	-	-	-	-	-	Diploma level
ปริญญาตรี	18,627	-	-	-	75	14,856	3,479	143	47	11	5	6	2	-	2	-	-	Graduate level
ปีที่ 1	6,102	-	-	-	75	5,928	75	12	2	3	3	2	1	-	1	-	-	1 st year
ปีที่ 2	4,501	-	-	-	-	4,347	136	10	5	2	-	-	1	-	-	-	-	2 nd year
ปีที่ 3	4,400	-	-	-	-	3,811	551	16	15	-	2	3	-	-	1	-	-	3 rd year
ปีที่ 4	3,443	-	-	-	-	765	2,550	98	23	6	-	1	-	-	-	-	-	4 th year
ปีที่ 5	169	-	-	-	-	5	157	5	2	-	-	-	-	-	-	-	-	5 th year
ปีที่ 6	11	-	-	-	-	-	10	1	-	-	-	-	-	-	-	-	-	6 th year
สูงกว่าปริญญาตรี	71	-	-	-	-	4	42	18	2	4	-	-	-	-	-	-	-	Upper higher level
ปริญญาโท	326	-	-	-	-	2	82	102	41	32	31	20	14	1	-	-	-	Master degree
สูงกว่าปริญญาโท	2	-	-	-	-	-	-	-	-	2	-	-	-	-	-	-	-	Upper master degree
ปริญญาเอก	42	-	-	-	-	-	-	8	15	10	7	-	2	-	-	-	-	Doctorate degree
สูงกว่าปริญญาเอก/ แพทย์เฉพาะทาง	1	-	-	-	-	-	-	-	1	-	-	-	-	-	-	-	-	Upper doctorate degree/ Special doctor
ระดับอุดมศึกษา (อาชีวศึกษา)	604	-	-	-	9	557	20	8	8	1	1	-	-	-	-	-	-	Higher level (Vocational)
ต่ำกว่าอนุปริญญา	8	-	-	-	1	6	-	-	-	-	-	-	-	-	-	-	-	Lower diploma level
อนุปริญญา	597	-	-	-	7	551	20	8	8	1	1	-	-	-	-	-	-	Diploma level
การศึกษาทางศาสนา	5	-	-	-	-	1	-	1	2	-	1	-	-	-	-	-	-	Religious education
แผนกธรรม	4	-	-	-	-	-	-	1	2	-	1	-	-	-	-	-	-	Dharma
ปอเนาะ	1	-	-	-	-	1	-	-	-	-	-	-	-	-	-	-	-	Pondok
การศึกษาอื่น ๆ	1	-	-	-	-	-	-	-	-	-	1	-	-	-	-	-	-	Others education
ไม่ทราบระดับการศึกษา	6	-	-	-	-	-	-	4	1	1	-	-	-	-	-	-	-	Unknown level of Ed.

ตารางที่ 7 ประชากรอายุ 3 ปีขึ้นไป จำแนกตามระดับชั้นที่กำลังเรียน กลุ่มอายุ เพศ และเขตการปกครอง (ต่อ)

Table 7 Population 3 years of age and over by educational attendance, age group, sex and area (Contd.)

พื้นที่กำลังเรียน เพศ และเขตการปกครอง	รวม Total	กลุ่มอายุ Age group																Educational attendance, sex and area
		3 - 5	6 - 11	12 - 14	15 - 17	18 - 21	22 - 24	25 - 29	30 - 34	35 - 39	40 - 44	45 - 49	50 - 54	55 - 59	60 - 64	65 - 69	70 ขึ้นไป and over	
นอกเขตเทศบาล	649,562	28,048	61,339	37,763	33,410	27,287	15,501	29,190	40,129	54,834	62,014	56,450	52,062	45,426	39,812	27,169	39,131	Non-municipal area
ไม่ได้เรียน	484,598	6,069	-	39	5,740	15,937	13,825	28,466	39,568	54,176	61,484	56,059	51,853	45,334	39,779	27,115	39,114	Not attending school
กำลังเรียน	164,964	21,979	61,339	37,723	27,670	11,349	1,675	724	561	657	529	392	209	91	33	14	17	Attending school
ชั้นที่กำลังเรียน																		Grade of school attendance
ก่อนประถมศึกษา	31,592	21,979	9,612	-	-	-	-	-	-	-	-	-	-	-	-	-	-	Less than elementary level
ระดับประถมศึกษา	62,683	-	51,725	10,586	59	34	8	12	32	85	52	48	28	7	4	1	-	Elementary level
ประถมปีที่ 1	9,319	-	9,319	-	-	-	-	-	-	-	-	-	-	-	-	-	-	Pratom 1
ประถมปีที่ 2	10,179	-	10,179	-	-	-	-	-	-	-	-	-	-	-	-	-	-	Pratom 2
ประถมปีที่ 3	10,235	-	10,235	-	-	-	-	-	-	-	-	-	-	-	-	-	-	Pratom 3
ประถมปีที่ 4	7,420	-	7,420	-	-	-	-	-	-	-	-	-	-	-	-	-	-	Pratom 4
ประถมปีที่ 5	10,923	-	10,886	37	-	-	-	-	-	-	-	-	-	-	-	-	-	Pratom 5
ประถมปีที่ 6	14,606	-	3,686	10,549	59	34	8	12	32	85	52	48	28	7	4	1	-	Pratom 6
ระดับมัธยมศึกษา	61,485	-	-	27,090	27,479	5,642	110	126	181	308	252	162	78	40	15	1	1	Secondary education
มัธยมศึกษาตอนต้น	35,615	-	-	26,861	8,114	93	21	33	79	140	117	84	46	21	5	1	-	Lower secondary level
มัธยมศึกษาปีที่ 1	10,687	-	-	10,596	91	-	-	-	-	-	-	-	-	-	-	-	-	Matayom 1
มัธยมศึกษาปีที่ 2	11,894	-	-	11,606	288	-	-	-	-	-	-	-	-	-	-	-	-	Matayom 2
มัธยมศึกษาปีที่ 3	13,034	-	-	4,659	7,735	93	21	33	79	140	117	84	46	21	5	1	-	Matayom 3
มัธยมศึกษาตอนปลาย	25,870	-	-	229	19,365	5,549	89	93	102	168	135	78	32	18	10	-	1	Upper secondary level
สายสามัญ	22,597	-	-	217	17,155	4,602	55	65	92	155	128	69	28	18	10	-	1	General type
มัธยมศึกษาปีที่ 4	8,297	-	-	217	7,987	93	-	-	-	-	-	-	-	-	-	-	-	Matayom 4
มัธยมศึกษาปีที่ 5	6,682	-	-	-	6,450	232	-	-	-	-	-	-	-	-	-	-	-	Matayom 5
มัธยมศึกษาปีที่ 6	7,618	-	-	-	2,718	4,278	55	65	92	155	128	69	28	18	10	-	1	Matayom 6
สายอาชีวศึกษา	3,273	-	-	12	2,210	947	34	28	10	13	7	9	4	-	-	-	-	Cert. of vocational
ปีที่ 1	1,193	-	-	12	1,012	129	15	13	2	4	4	1	1	-	-	-	-	1 st year
ปีที่ 2	1,060	-	-	-	842	182	7	7	4	7	2	6	2	-	-	-	-	2 nd year
ปีที่ 3	1,020	-	-	-	356	636	12	7	4	2	1	1	-	-	-	-	-	3 rd year

ตารางที่ 7 ประชากรอายุ 3 ปีขึ้นไป จำแนกตามระดับชั้นที่กำลังเรียน กลุ่มอายุ เพศ และเขตการปกครอง (ต่อ)

Table 7 Population 3 years of age and over by educational attendance, age group, sex and area (Contd.)

ระดับชั้นที่กำลังเรียน เพศ และเขตการปกครอง	รวม Total	กลุ่มอายุ Age group																Educational attendance, sex and area
		3 - 5	6 - 11	12 - 14	15 - 17	18 - 21	22 - 24	25 - 29	30 - 34	35 - 39	40 - 44	45 - 49	50 - 54	55 - 59	60 - 64	65 - 69	70 ขึ้นไป and over	
ระดับอุดมศึกษา (สามัญ)	6,750	-	-	-	35	3,848	1,426	461	280	202	206	162	85	31	9	3	4	Higher level (General)
อนุปริญญา	101	-	-	-	2	65	16	10	2	3	1	-	3	-	-	-	-	Diploma level
ปริญญาตรี	5,997	-	-	-	32	3,773	1,319	309	170	138	111	80	38	17	6	1	2	Graduate level
ปีที่ 1	1,908	-	-	-	32	1,603	84	49	51	25	23	23	8	6	-	-	1	1 st year
ปีที่ 2	1,379	-	-	-	-	1,103	94	61	37	38	17	14	10	4	3	-	-	2 nd year
ปีที่ 3	1,243	-	-	-	-	806	208	78	43	44	33	17	9	3	2	-	1	3 rd year
ปีที่ 4	1,393	-	-	-	-	257	878	114	38	30	37	22	11	5	1	1	-	4 th year
ปีที่ 5	70	-	-	-	-	4	53	6	1	1	1	4	-	-	-	-	-	5 th year
ปีที่ 6	4	-	-	-	-	-	2	1	-	-	-	-	-	-	-	-	-	6 th year
สูงกว่าปริญญาตรี	136	-	-	-	-	10	50	38	15	5	5	4	2	2	2	1	1	Upper higher level
ปริญญาโท	475	-	-	-	-	-	41	95	91	52	78	66	40	11	-	-	-	Master degree
สูงกว่าปริญญาโท	7	-	-	-	-	-	-	4	-	1	-	3	-	-	-	-	-	Upper master degree
ปริญญาเอก	30	-	-	-	-	-	-	5	2	2	8	10	2	-	-	-	-	Doctorate degree
สูงกว่าปริญญาเอก/ แพทย์เฉพาะทาง	4	-	-	-	-	-	-	1	-	1	1	-	-	-	-	-	-	Upper doctorate degree/ Special doctor
ระดับอุดมศึกษา (อาชีวศึกษา)	2,149	-	-	-	75	1,806	123	59	35	24	10	6	8	2	-	-	-	Higher level (Vocational)
ต่ำกว่าอนุปริญญา	28	-	-	-	7	21	-	-	-	-	-	-	-	-	-	-	-	Lower diploma level
อนุปริญญา	2,121	-	-	-	68	1,786	123	59	35	24	10	6	8	2	-	-	-	Diploma level
การศึกษาทางศาสนา	206	-	1	47	22	16	7	8	17	14	10	13	11	11	6	9	12	Religious education
แผนกธรรม	165	-	1	32	14	14	7	6	13	14	10	12	9	9	6	7	10	Dharma
แผนกบาลี	39	-	-	15	8	2	-	2	1	-	-	1	2	2	-	1	2	Pali
ปอเนาะ	2	-	-	-	-	-	-	-	2	-	-	-	-	-	-	-	-	Pondok
การศึกษาอื่น ๆ	1	-	-	-	-	-	1	-	-	-	-	-	-	-	-	-	-	Others education
ไม่ทราบระดับการศึกษา	99	-	-	-	-	2	-	57	16	23	-	-	-	-	-	-	-	Unknown level of Ed.

ตารางที่ 7 ประชากรอายุ 3 ปีขึ้นไป จำแนกตามระดับชั้นที่กำลังเรียน กลุ่มอายุ เพศ และเขตการปกครอง (ต่อ)

Table 7 Population 3 years of age and over by educational attendance, age group, sex and area (Contd.)

ระดับชั้นที่กำลังเรียน เพศ และเขตการปกครอง	รวม Total	กลุ่มอายุ Age group																Educational attendance, sex and area
		3 - 5	6 - 11	12 - 14	15 - 17	18 - 21	22 - 24	25 - 29	30 - 34	35 - 39	40 - 44	45 - 49	50 - 54	55 - 59	60 - 64	65 - 69	70 ขึ้นไป and over	
ชาย	314,515	14,429	31,671	19,216	16,606	14,204	7,794	14,301	18,936	25,759	29,441	27,457	25,664	21,755	18,691	12,588	16,003	Male
ไม่ได้เรียน	231,654	3,163	-	36	3,581	8,945	7,005	13,950	18,672	25,467	29,179	27,235	25,518	21,673	18,663	12,578	15,988	Not attending school
กำลังเรียน	82,861	11,266	31,671	19,181	13,024	5,260	789	351	264	292	262	222	146	81	29	10	15	Attending school
ชั้นที่กำลังเรียน																		Grade of school attendance
ก่อนประถมศึกษา	16,220	11,266	4,955	-	-	-	-	-	-	-	-	-	-	-	-	-	-	Less than elementary level
ระดับประถมศึกษา	32,467	-	26,715	5,559	47	22	5	7	16	26	27	20	15	6	4	-	-	Elementary level
ประถมปีที่ 1	4,846	-	4,846	-	-	-	-	-	-	-	-	-	-	-	-	-	-	Pratom 1
ประถมปีที่ 2	5,250	-	5,250	-	-	-	-	-	-	-	-	-	-	-	-	-	-	Pratom 2
ประถมปีที่ 3	5,276	-	5,276	-	-	-	-	-	-	-	-	-	-	-	-	-	-	Pratom 3
ประถมปีที่ 4	3,854	-	3,854	-	-	-	-	-	-	-	-	-	-	-	-	-	-	Pratom 4
ประถมปีที่ 5	5,593	-	5,573	20	-	-	-	-	-	-	-	-	-	-	-	-	-	Pratom 5
ประถมปีที่ 6	7,649	-	1,916	5,538	47	22	5	7	16	26	27	20	15	6	4	-	-	Pratom 6
ระดับมัธยมศึกษา	29,820	-	-	13,576	12,897	2,697	70	61	68	120	128	96	62	33	11	1	-	Secondary education
มัธยมศึกษาตอนต้น	17,886	-	-	13,458	4,101	60	11	15	31	54	57	45	34	17	2	1	-	Lower secondary level
มัธยมศึกษาปีที่ 1	5,471	-	-	5,413	58	-	-	-	-	-	-	-	-	-	-	-	-	Matayom 1
มัธยมศึกษาปีที่ 2	6,008	-	-	5,844	164	-	-	-	-	-	-	-	-	-	-	-	-	Matayom 2
มัธยมศึกษาปีที่ 3	6,407	-	-	2,201	3,880	60	11	15	31	54	57	45	34	17	2	1	-	Matayom 3
มัธยมศึกษาตอนปลาย	11,934	-	-	117	8,796	2,637	59	46	37	66	72	51	28	16	9	-	-	Upper secondary level
สายสามัญ	9,994	-	-	111	7,517	2,054	35	23	28	61	67	48	24	16	9	-	-	General type
มัธยมศึกษาปีที่ 4	3,721	-	-	111	3,573	37	-	-	-	-	-	-	-	-	-	-	-	Matayom 4
มัธยมศึกษาปีที่ 5	2,893	-	-	-	2,784	109	-	-	-	-	-	-	-	-	-	-	-	Matayom 5
มัธยมศึกษาปีที่ 6	3,380	-	-	-	1,160	1,908	35	23	28	61	67	48	24	16	9	-	-	Matayom 6
สายอาชีวศึกษา	1,940	-	-	6	1,279	583	24	23	8	5	5	4	4	-	-	-	-	Cert. of vocational
ปีที่ 1	713	-	-	6	597	80	10	12	2	1	2	1	1	-	-	-	-	1 st year
ปีที่ 2	620	-	-	-	476	118	6	7	4	4	2	1	2	-	-	-	-	2 nd year
ปีที่ 3	607	-	-	-	206	386	8	4	2	-	-	1	-	-	-	-	-	3 rd year

ตารางที่ 7 ประชากรอายุ 3 ปีขึ้นไป จำแนกตามระดับชั้นที่กำลังเรียน กลุ่มอายุ เพศ และเขตการปกครอง (ต่อ)

Table 7 Population 3 years of age and over by educational attendance, age group, sex and area (Contd.)

ชั้นที่กำลังเรียน เพศ และเขตการปกครอง	รวม Total	กลุ่มอายุ Age group																Educational attendance, sex and area
		3 - 5	6 - 11	12 - 14	15 - 17	18 - 21	22 - 24	25 - 29	30 - 34	35 - 39	40 - 44	45 - 49	50 - 54	55 - 59	60 - 64	65 - 69	70 ขึ้นไป and over	
<b>ระดับอุดมศึกษา (สามัญ)</b>	2,832	-	-	-	12	1,466	626	210	140	404	91	90	55	28	7	-	2	<b>Higher level (General)</b>
อนุปริญญา	53	-	-	-	1	34	9	5	-	1	-	-	3	-	-	-	-	Diploma level
ปริญญาตรี	2,489	-	-	-	11	1,431	585	154	84	74	52	45	29	17	5	-	1	Graduate level
ปีที่ 1	778	-	-	-	11	618	49	24	22	13	12	15	6	6	-	-	1	1 st year
ปีที่ 2	554	-	-	-	-	418	43	25	13	23	5	11	8	4	3	-	-	2 nd year
ปีที่ 3	517	-	-	-	-	307	84	34	27	26	18	11	6	3	1	-	-	3 rd year
ปีที่ 4	613	-	-	-	-	87	386	69	21	12	17	1	8	5	1	-	-	4 th year
ปีที่ 5	27	-	-	-	-	-	23	2	-	-	-	-	-	-	-	-	-	5 th year
ปีที่ 6	1	-	-	-	-	-	1	-	-	-	-	-	-	-	-	-	-	6 th year
สูงกว่าปริญญาตรี	48	-	-	-	-	1	17	15	4	1	4	1		1	2	-	1	Upper higher level
ปริญญาโท	217	-	-	-	-	-	15	32	51	24	29	34	21	10	-	-	-	Master degree
สูงกว่าปริญญาโท	3	-	-	-	-	-	-	1	-	-	-	1	-	-	-	-	-	Upper master degree
ปริญญาเอก	23	-	-	-	-	-	-	2	1	2	6	8	2	-	-	-	-	Doctorate degree
สูงกว่าปริญญาเอก/ แพทย์เฉพาะทาง	1	-	-	-	-	-	-	-	-	1	-	-	-	-	-	-	-	Upper doctorate degree/ Special doctor
<b>ระดับอุดมศึกษา (อาชีวศึกษา)</b>	1,256	-	-	-	46	1,057	81	27	18	12	6	2	4	2	-	-	-	<b>Higher level (Vocational)</b>
ต่ำกว่าอนุปริญญา	15	-	-	-	7	7	-	-	-	-	-	-	-	-	-	-	-	Lower diploma level
อนุปริญญา	1,241	-	-	-	39	1,050	81	27	18	12	6	2	4	2	-	-	-	Diploma level
<b>การศึกษาทางศาสนา</b>	200	-	1	47	22	16	7	7	14	14	9	13	11	11	6	9	12	<b>Religious education</b>
แผนกธรรม	160	-	1	32	14	14	7	5	11	14	9	12	9	9	6	7	10	Dharma
แผนกบาลี	39	-	-	15	8	2	-	2	1	-	-	1	2	2	-	1	2	Pali
ป่อเนาะ	1	-	-	-	-	-	-	-	1	-	-	-	-	-	-	-	-	Pondok
ไม่ทราบระดับการศึกษา	65	-	-	-	-	1	-	39	9	16	-	-	-	-	-	-	-	Unknown level of Ed.



ตารางที่ 7 ประชากรอายุ 3 ปีขึ้นไป จำแนกตามระดับชั้นที่กำลังเรียน กลุ่มอายุ เพศ และเขตการปกครอง (ต่อ)

Table 7 Population 3 years of age and over by educational attendance, age group, sex and area (Contd.)

ระดับชั้นที่กำลังเรียน เพศ และเขตการปกครอง	รวม Total	กลุ่มอายุ Age group																Educational attendance, sex and area
		3 - 5	6 - 11	12 - 14	15 - 17	18 - 21	22 - 24	25 - 29	30 - 34	35 - 39	40 - 44	45 - 49	50 - 54	55 - 59	60 - 64	65 - 69	70 ขึ้นไป and over	
ระดับอุดมศึกษา (สามัญ)	3,918	-	-	-	22	2,382	800	251	140	98	114	72	30	2	1	3	1	Higher level (General)
อนุปริญญา	49	-	-	-	1	31	7	5	2	1	1	-	-	-	-	-	-	Diploma level
ปริญญาตรี	3,508	-	-	-	21	2,343	734	154	86	64	59	35	9	-	1	1	1	Graduate level
ปีที่ 1	1,129	-	-	-	21	985	36	25	29	12	11	8	2	-	-	-	-	1 st year
ปีที่ 2	826	-	-	-	-	686	51	35	23	15	12	2	1	-	-	-	-	2 nd year
ปีที่ 3	727	-	-	-	-	499	124	44	16	18	15	6	2	-	1	-	1	3 rd year
ปีที่ 4	781	-	-	-	-	170	492	45	17	18	20	6	2	-	-	1	-	4 th year
ปีที่ 5	43	-	-	-	-	4	30	4	1	1	1	3	-	-	-	-	-	5 th year
ปีที่ 6	2	-	-	-	-	-	1	1	-	-	-	-	-	-	-	-	-	6 th year
สูงกว่าปริญญาตรี	88	-	-	-	-	9	33	23	11	4	1	2	2	1	-	1	-	Upper higher level
ปริญญาโท	259	-	-	-	-	-	27	63	39	28	49	32	19	1	-	-	-	Master degree
สูงกว่าปริญญาโท	5	-	-	-	-	-	-	2	-	1	-	1	-	-	-	-	-	Upper master degree
ปริญญาเอก	7	-	-	-	-	-	-	2	1	-	2	1	-	-	-	-	-	Doctorate degree
สูงกว่าปริญญาเอก/ แพทย์เฉพาะทาง	2	-	-	-	-	-	-	1	-	-	1	-	-	-	-	-	-	Upper doctorate degree/ Special doctor
ระดับอุดมศึกษา (อาชีวศึกษา)	893	-	-	-	29	749	41	33	17	12	4	4	4	-	-	-	-	Higher level (Vocational)
ต่ำกว่าอนุปริญญา	13	-	-	-	-	13	-	-	-	-	-	-	-	-	-	-	-	Lower diploma level
อนุปริญญา	880	-	-	-	29	736	41	33	17	12	4	4	4	-	-	-	-	Diploma level
การศึกษาทางศาสนา	6	-	-	-	-	-	-	1	4	-	1	-	-	-	-	-	-	Religious education
แผนกธรรม	5	-	-	-	-	-	-	1	2	-	1	-	-	-	-	-	-	Dharma
ปอเนาะ	1	-	-	-	-	-	-	-	1	-	-	-	-	-	-	-	-	Pondok
การศึกษาอื่น ๆ	1	-	-	-	-	-	1	-	-	-	-	-	-	-	-	-	-	Others education
ไม่ทราบระดับการศึกษา	34	-	-	-	-	1	-	18	7	7	-	-	-	-	-	-	-	Unknown level of Ed.



ตารางที่ 8 ประชากรอายุ 3 ปีขึ้นไป จำแนกตามระดับชั้นที่เรียนสำเร็จ กลุ่มอายุ เพศ และเขตการปกครอง

Table 8 Population 3 years of age and over by educational attainment, age group, sex and area

พื้นที่เรียนสำเร็จ เพศ และเขตการปกครอง	รวม Total	กลุ่มอายุ Age group																Educational attainment, sex and area
		3 - 5	6 - 11	12 - 14	15 - 17	18 - 21	22 - 24	25 - 29	30 - 34	35 - 39	40 - 44	45 - 49	50 - 54	55 - 59	60 - 64	65 - 69	70 ขึ้นไป and over	
ยอดรวม	799,628	32,405	70,891	43,987	40,108	56,356	25,259	37,549	49,189	65,490	73,167	67,026	61,492	52,926	46,447	31,587	45,749	Total
ไม่มีการศึกษา	29,049	25,097	144	2	12	51	129	114	245	164	66	278	266	295	374	312	1,501	No education
มีการศึกษา ชั้นที่เรียนสำเร็จ	770,579	7,308	70,747	43,984	40,096	56,305	25,131	37,434	48,945	65,326	73,100	66,749	61,226	52,631	46,073	31,275	44,249	Educational attainment Grade of school attainment
ก่อนประถมศึกษา	29,297	7,308	21,726	-	4	7	6	14	21	28	27	38	26	20	24	16	33	Less than elementary level
ระดับประถมศึกษา	473,537	-	49,021	24,807	2,269	3,454	2,930	8,978	24,296	43,590	53,337	50,779	50,225	47,116	42,043	28,632	42,058	Elementary level
ประถมปีที่ 1	11,945	-	11,789	-	3	1	-	5	10	16	15	12	19	16	11	10	39	Pratom 1
ประถมปีที่ 2	12,972	-	11,829	-	4	7	6	24	39	74	106	99	111	132	112	100	330	Pratom 2
ประถมปีที่ 3	9,414	-	8,602	-	17	50	26	64	66	107	109	78	63	40	30	45	118	Pratom 3
ประถมปีที่ 4	265,927	-	12,594	59	100	324	245	875	2,082	3,896	14,807	35,078	44,002	43,500	40,121	27,523	40,720	Pratom 4
ประถมปีที่ 5	17,079	-	4,207	12,337	2	10	5	78	59	97	123	73	32	25	10	8	11	Pratom 5
ประถมปีที่ 6	156,199	-	-	12,411	2,144	3,061	2,648	7,932	22,040	39,401	38,175	15,439	5,999	3,403	1,759	947	841	Pratom 6
ไม่ทราบชั้น	1	-	-	-	-	-	-	-	-	-	1	-	-	-	-	-	-	Unknown
ระดับมัธยมศึกษา	187,951	-	-	19,138	37,746	33,973	10,961	19,142	16,113	15,010	14,099	9,090	5,230	2,626	2,254	1,504	1,066	Secondary education
มัธยมศึกษาตอนต้น	99,350	-	-	19,138	24,686	8,663	5,368	9,450	8,386	8,283	6,456	3,694	2,277	1,168	954	432	397	Lower secondary level
มัธยมศึกษาปีที่ 1	13,964	-	-	13,485	396	7	8	5	7	17	2	22	6	4	3	-	3	Matayom 1
มัธยมศึกษาปีที่ 2	14,847	-	-	5,377	9,111	55	27	64	46	63	44	20	8	5	12	8	7	Matayom 2
มัธยมศึกษาปีที่ 3	70,539	-	-	276	15,179	8,601	5,333	9,382	8,333	8,204	6,409	3,651	2,262	1,159	939	424	387	Matayom 3
มัธยมศึกษาตอนปลาย	88,601	-	-	-	13,060	25,310	5,594	9,692	7,727	6,727	7,643	5,396	2,954	1,458	1,300	1,073	669	Upper secondary level
สายสามัญ	76,783	-	-	-	11,153	21,978	4,822	8,476	6,780	5,983	6,805	4,261	2,410	1,282	1,221	1,000	612	General type
มัธยมศึกษาปีที่ 4	8,720	-	-	-	7,740	407	50	72	40	64	70	68	62	52	40	29	26	Matayom 4
มัธยมศึกษาปีที่ 5	8,566	-	-	-	3,089	5,035	23	52	26	30	35	137	76	18	23	11	13	Matayom 5
มัธยมศึกษาปีที่ 6	59,367	-	-	-	324	16,531	4,741	8,337	6,696	5,875	6,678	4,051	2,263	1,201	1,154	952	563	Matayom 6
ไม่ทราบชั้น	130	-	-	-	-	5	8	14	18	15	22	5	10	11	5	8	9	Unknown
สายอาชีวศึกษา	11,818	-	-	-	1,907	3,333	771	1,216	947	744	838	1,136	543	176	78	73	57	Cert. of vocational
ปีที่ 1	1,658	-	-	-	1,248	337	16	18	11	11	5	7	6	-	-	-	-	1 st year
ปีที่ 2	2,059	-	-	-	533	1,193	45	51	42	34	28	59	52	6	11	2	4	2 nd year
ปีที่ 3	7,837	-	-	-	126	1,787	687	1,112	861	665	776	1,019	468	161	62	64	49	3 rd year
ไม่ทราบชั้น	264	-	-	-	-	16	24	35	33	34	30	50	17	10	6	6	5	Unknown

ตารางที่ 8 ประชากรอายุ 3 ปีขึ้นไป จำแนกตามระดับชั้นที่เรียนสำเร็จ กลุ่มอายุ เพศ และเขตการปกครอง (ต่อ)

Table 8 Population 3 years of age and over by educational attainment, age group, sex and area (Contd.)

พื้นที่เรียนสำเร็จ เพศ และเขตการปกครอง	รวม Total	กลุ่มอายุ Age group																	Educational attainment, sex and area
		3 - 5	6 - 11	12 - 14	15 - 17	18 - 21	22 - 24	25 - 29	30 - 34	35 - 39	40 - 44	45 - 49	50 - 54	55 - 59	60 - 64	65 - 69	70 ขึ้นไป and over		
<b>ระดับอุดมศึกษา (สามัญ)</b>	<b>65,839</b>	-	-	-	32	16,553	9,907	7,102	6,642	5,522	4,528	5,188	4,954	2,492	1,439	828	650	<b>Higher level (General)</b>	
อนุปริญญา	1,367	-	-	-	2	87	88	158	166	130	137	232	126	58	62	56	63	Diploma level	
ปริญญาตรี	59,380	-	-	-	30	16,456	9,723	6,429	5,749	4,606	3,754	4,246	4,101	1,999	1,186	654	448	Graduate level	
ปีที่ 1	8,610	-	-	-	17	7,999	336	100	50	46	23	20	12	4	3	-	1	1 st year	
ปีที่ 2	8,662	-	-	-	6	6,697	1,258	193	114	97	72	82	96	23	10	7	7	2 nd year	
ปีที่ 3	7,354	-	-	-	6	1,507	5,170	355	90	49	48	43	22	12	47	2	1	3 rd year	
ปีที่ 4	34,215	-	-	-	-	242	2,890	5,675	5,416	4,343	3,565	4,050	3,926	1,933	1,097	642	437	4 th year	
ปีที่ 5	287	-	-	-	-	1	47	61	47	32	25	21	12	15	25	1	-	5 th year	
ปีที่ 6	62	-	-	-	1	10	8	8	5	14	5	3	5	1	-	1	1	6 th year	
ไม่ทราบ	189	-	-	-	-	-	13	36	27	25	17	28	29	10	4	-	1	Unknown	
ปริญญาตรี	34,565	-	-	-	1	253	2,945	5,745	5,468	4,389	3,594	4,074	3,942	1,950	1,122	644	438	Bachelor degree	
สูงกว่าปริญญาตรี	367	-	-	-	-	6	27	107	37	36	30	46	37	19	13	7	1	Upper higher level	
ปริญญาโท	4,006	-	-	-	-	1	67	379	593	611	526	578	620	366	140	54	72	Master degree	
สูงกว่าปริญญาโท	128	-	-	-	-	-	1	2	7	14	10	17	14	13	5	43	1	Upper master degree	
ปริญญาเอก	538	-	-	-	-	-	-	20	85	119	68	59	51	32	31	12	62	Doctorate degree	
สูงกว่าปริญญาเอก/ แพทย์เฉพาะทาง	52	-	-	-	-	2	1	6	5	7	4	11	5	5	3	2	2	Upper doctorate degree/ Special doctor	
<b>ระดับอุดมศึกษา (อาชีวศึกษา)</b>	<b>12,336</b>	-	-	-	12	2,282	1,297	2,145	1,780	1,048	978	1,480	637	223	167	135	152	<b>Higher level (Vocational)</b>	
ต่ำกว่าอนุปริญญา	448	-	-	-	4	31	25	64	48	45	80	56	24	19	26	13	13	Lower diploma level	
อนุปริญญา	11,888	-	-	-	8	2,251	1,272	2,081	1,731	1,003	898	1,425	613	204	140	121	139	Diploma level	
<b>การศึกษาทางศาสนา</b>	<b>1,343</b>	-	-	40	31	34	28	46	74	97	94	131	125	120	121	134	268	<b>Religious education</b>	
แผนกธรรม	1,193	-	-	36	24	29	27	40	63	87	84	108	118	107	113	116	241	Dharma	
แผนกบาลี	139	-	-	3	7	5	1	5	8	10	10	22	5	13	6	17	26	Pali	
ปอเนาะ	11	-	-	-	-	-	-	1	2	-	-	1	2	-	2	1	-	Pondok	
<b>การศึกษาอื่น ๆ</b>	<b>275</b>	-	-	-	1	2	-	7	18	31	37	42	28	34	26	26	22	<b>Others education</b>	

ตารางที่ 8 ประชากรอายุ 3 ปีขึ้นไป จำแนกตามระดับชั้นที่เรียนสำเร็จ กลุ่มอายุ เพศ และเขตการปกครอง (ต่อ)

Table 8 Population 3 years of age and over by educational attainment, age group, sex and area (Contd.)

พื้นที่เรียนสำเร็จ เพศ และเขตการปกครอง	รวม Total	กลุ่มอายุ Age group																	Educational attainment, sex and area
		3 - 5	6 - 11	12 - 14	15 - 17	18 - 21	22 - 24	25 - 29	30 - 34	35 - 39	40 - 44	45 - 49	50 - 54	55 - 59	60 - 64	65 - 69	70 ขึ้นไป and over		
ชาย	384,785	16,678	36,611	22,441	20,050	25,853	12,290	18,626	23,517	30,946	34,792	32,622	30,157	25,191	21,735	14,610	18,665	Male	
ไม่มีการศึกษา	14,244	12,952	76	-	10	48	70	87	3	22	46	143	114	99	141	119	314	No education	
มีการศึกษา	370,541	3,726	36,534	22,441	20,041	25,805	12,220	18,539	23,514	30,924	34,747	32,480	30,043	25,092	21,594	14,491	18,351	Educational attainment	
ชั้นที่เรียนสำเร็จ																		Grade of school attainment	
ก่อนประถมศึกษา	15,107	3,726	11,273	-	1	5	4	7	9	10	13	17	10	9	8	6	10	Less than elementary level	
ระดับประถมศึกษา	218,300	-	25,262	12,853	1,597	2,106	1,652	4,442	11,001	19,824	24,169	23,183	22,937	21,237	18,799	12,538	16,699	Elementary level	
ประถมปีที่ 1	6,137	-	6,073	-	-	1	-	3	5	10	7	5	9	6	4	6	8	Pratom 1	
ประถมปีที่ 2	6,576	-	6,103	-	2	4	5	15	22	22	47	46	50	66	46	49	98	Pratom 2	
ประถมปีที่ 3	4,881	-	4,480	-	13	22	17	31	37	50	56	40	38	27	10	19	41	Pratom 3	
ประถมปีที่ 4	115,626	-	6,433	35	66	101	148	381	867	1,758	6,172	15,003	19,550	19,335	17,700	11,956	16,121	Pratom 4	
ประถมปีที่ 5	8,834	-	2,173	6,420	1	4	2	17	30	48	63	33	12	14	4	3	7	Pratom 5	
ประถมปีที่ 6	76,246	-	-	6,398	1,514	1,974	1,480	3,994	10,039	17,937	17,822	8,055	3,279	1,788	1,036	504	424	Pratom 6	
ไม่ทราบชั้น	1	-	-	-	-	-	-	-	-	-	1	-	-	-	-	-	-	Unknown	
ระดับมัธยมศึกษา	99,154	-	-	9,548	18,388	16,347	5,761	10,033	8,590	7,905	7,786	5,701	3,708	1,958	1,564	1,103	762	Secondary education	
มัธยมศึกษาตอนต้น	53,412	-	-	9,548	12,498	5,059	2,915	5,026	4,388	4,357	3,593	2,312	1,629	866	645	306	270	Lower secondary level	
มัธยมศึกษาปีที่ 1	7,122	-	-	6,834	234	6	5	4	2	8	1	16	6	2	1	-	1	Matayom 1	
มัธยมศึกษาปีที่ 2	7,401	-	-	2,571	4,598	37	15	46	24	44	26	14	6	4	10	4	4	Matayom 2	
มัธยมศึกษาปีที่ 3	38,889	-	-	143	7,667	5,016	2,894	4,977	4,362	4,305	3,565	2,282	1,617	860	634	302	266	Matayom 3	
มัธยมศึกษาตอนปลาย	45,742	-	-	-	5,890	11,288	2,846	5,007	4,202	3,548	4,193	3,388	2,079	1,092	919	797	492	Upper secondary level	
สายสามัญ	38,904	-	-	-	4,774	9,332	2,447	4,378	3,661	3,089	3,713	2,734	1,741	973	857	753	452	General type	
มัธยมศึกษาปีที่ 4	3,848	-	-	-	3,338	229	25	41	21	31	40	33	34	23	12	16	7	Matayom 4	
มัธยมศึกษาปีที่ 5	3,794	-	-	-	1,306	2,214	12	34	18	19	19	86	51	9	13	9	4	Matayom 5	
มัธยมศึกษาปีที่ 6	31,209	-	-	-	130	6,888	2,407	4,301	3,613	3,032	3,648	2,614	1,652	934	829	723	438	Matayom 6	
ไม่ทราบชั้น	52	-	-	-	-	3	2	2	9	6	6	1	5	6	4	5	4	Unknown	
สายอาชีวศึกษา	6,838	-	-	-	1,116	1,955	399	629	541	460	480	654	338	119	62	44	40	Cert. of vocational	
ปีที่ 1	998	-	-	-	708	231	13	17	10	6	5	3	6	-	-	-	-	1 st year	
ปีที่ 2	1,235	-	-	-	326	729	27	27	19	17	13	29	28	4	10	2	3	2 nd year	
ปีที่ 3	4,455	-	-	-	81	989	348	572	498	416	443	586	294	109	48	40	33	3 rd year	
ไม่ทราบชั้น	149	-	-	-	-	6	11	13	14	20	19	36	9	7	4	3	5	Unknown	

ตารางที่ 8 ประชากรอายุ 3 ปีขึ้นไป จำแนกตามระดับชั้นที่เรียนสำเร็จ กลุ่มอายุ เพศ และเขตการปกครอง (ต่อ)

Table 8 Population 3 years of age and over by educational attainment, age group, sex and area (Contd.)

ระดับชั้นที่เรียนสำเร็จ เพศ และเขตการปกครอง	รวม Total	กลุ่มอายุ Age group																	Educational attainment, sex and area
		3 - 5	6 - 11	12 - 14	15 - 17	18 - 21	22 - 24	25 - 29	30 - 34	35 - 39	40 - 44	45 - 49	50 - 54	55 - 59	60 - 64	65 - 69	70 ขึ้นไป and over		
<b>ระดับอุดมศึกษา (สามัญ)</b>	<b>29,444</b>	-	-	-	12	5,989	4,044	2,877	2,820	2,485	2,123	2,590	2,825	1,589	974	614	504	<b>Higher level (General)</b>	
อนุปริญญา	704	-	-	-	1	38	45	63	95	70	66	109	74	34	34	39	36	Diploma level	
ปริญญาตรี	25,821	-	-	-	11	5,950	3,966	2,573	2,402	2,053	1,721	2,047	2,269	1,212	799	473	344	Graduate level	
ปีที่ 1	3,234	-	-	-	5	2,939	148	51	19	29	11	16	9	4	3	-	1	1 st year	
ปีที่ 2	3,334	-	-	-	2	2,374	580	88	47	57	40	45	71	14	6	5	4	2 nd year	
ปีที่ 3	3,062	-	-	-	4	524	2,146	199	44	23	24	21	16	10	47	1	1	3 rd year	
ปีที่ 4	15,950	-	-	-	-	106	1,070	2,198	2,262	1,920	1,625	1,932	2,147	1,170	718	467	337	4 th year	
ปีที่ 5	125	-	-	-	-	1	17	20	20	10	7	11	7	10	23	-	-	5 th year	
ปีที่ 6	25	-	-	-	-	5	1	2	-	7	2	3	4	-	-	-	1	6 th year	
ไม่ทราบ	91	-	-	-	-	-	4	16	10	9	11	20	16	5	2	-	-	Unknown	
ปริญญาตรี	16,100	-	-	-	-	112	1,088	2,220	2,282	1,936	1,634	1,945	2,158	1,180	741	467	338	Bachelor degree	
สูงกว่าปริญญาตรี	187	-	-	-	-	-	8	68	12	14	13	18	22	18	8	6	-	Upper higher level	
ปริญญาโท	2,268	-	-	-	-	-	23	162	264	274	273	362	415	288	103	40	64	Master degree	
สูงกว่าปริญญาโท	92	-	-	-	-	-	1	-	4	5	4	11	8	13	5	41	-	Upper master degree	
ปริญญาเอก	342	-	-	-	-	-	-	7	41	65	43	36	32	22	24	12	60	Doctorate degree	
สูงกว่าปริญญาเอก/ แพทย์เฉพาะทาง	30	-	-	-	-	1	-	4	1	4	4	7	4	1	1	2	1	Upper doctorate degree/ Special doctor	
<b>ระดับอุดมศึกษา (อาชีวศึกษา)</b>	<b>7,096</b>	-	-	-	10	1,325	731	1,129	1,019	596	551	843	424	162	119	87	101	<b>Higher level (Vocational)</b>	
ต่ำกว่าอนุปริญญา	248	-	-	-	4	16	9	31	26	16	50	34	17	13	17	8	8	Lower diploma level	
อนุปริญญา	6,849	-	-	-	6	1,310	723	1,098	993	580	501	809	407	149	102	78	93	Diploma level	
<b>การศึกษาทางศาสนา</b>	<b>1,334</b>	-	-	40	31	34	28	46	72	96	93	131	125	120	120	133	266	<b>Religious education</b>	
แผนกธรรม	1,188	-	-	36	24	29	27	40	63	86	84	108	118	107	111	115	240	Dharma	
แผนกบาลี	137	-	-	3	7	5	1	5	8	10	9	22	5	13	6	17	26	Pali	
ปอเนาะ	8	-	-	-	-	-	-	1	-	-	-	1	2	-	2	1	-	Pondok	
<b>การศึกษาอื่น ๆ</b>	<b>106</b>	-	-	-	1	-	-	5	4	9	11	16	13	17	10	11	10	<b>Others education</b>	

ตารางที่ 8 ประชากรอายุ 3 ปีขึ้นไป จำแนกตามระดับชั้นที่เรียนสำเร็จ กลุ่มอายุ เพศ และเขตการปกครอง (ต่อ)

Table 8 Population 3 years of age and over by educational attainment, age group, sex and area (Contd.)

พื้นที่เรียนสำเร็จ เพศ และเขตการปกครอง	รวม Total	กลุ่มอายุ Age group																	Educational attainment, sex and area
		3 - 5	6 - 11	12 - 14	15 - 17	18 - 21	22 - 24	25 - 29	30 - 34	35 - 39	40 - 44	45 - 49	50 - 54	55 - 59	60 - 64	65 - 69	70 ขึ้นไป and over		
หญิง	414,842	15,727	34,280	21,546	20,057	30,503	12,969	18,923	25,672	34,544	38,374	34,404	31,335	27,735	24,712	16,977	27,084	Female	
ไม่มีการศึกษา	14,805	12,145	67	2	2	2	59	27	242	142	20	135	152	196	233	193	1,187	No education	
มีการศึกษา	400,037	3,582	34,213	21,543	20,055	30,500	12,911	18,896	25,430	34,403	38,354	34,269	31,183	27,539	24,479	16,784	25,897	Educational attainment	
ชั้นที่เรียนสำเร็จ																		Grade of school attainment	
ก่อนประถมศึกษา	14,190	3,582	10,453	-	3	3	2	7	12	18	13	21	16	11	16	10	24	Less than elementary level	
ระดับประถมศึกษา	255,238	-	23,760	11,954	672	1,348	1,278	4,536	13,295	23,766	29,168	27,596	27,288	25,879	23,244	16,095	25,359	Elementary level	
ประถมปีที่ 1	5,809	-	5,716	-	3	-	-	2	5	6	8	7	10	10	7	4	31	Pratom 1	
ประถมปีที่ 2	6,396	-	5,726	-	1	4	1	9	17	52	59	52	61	66	66	51	232	Pratom 2	
ประถมปีที่ 3	4,533	-	4,122	-	4	28	9	33	29	57	53	38	25	14	20	26	77	Pratom 3	
ประถมปีที่ 4	150,302	-	6,162	24	34	223	98	494	1,215	2,138	8,636	20,075	24,452	24,164	22,421	15,566	24,599	Pratom 4	
ประถมปีที่ 5	8,245	-	2,034	5,917	1	6	2	61	29	48	60	40	20	11	6	5	4	Pratom 5	
ประถมปีที่ 6	79,953	-	-	6,012	630	1,087	1,168	3,938	12,000	21,464	20,353	7,383	2,719	1,615	723	443	418	Pratom 6	
ระดับมัธยมศึกษา	88,798	-	-	9,590	19,358	17,626	5,200	9,109	7,523	7,105	6,313	3,389	1,522	668	690	401	303	Secondary education	
มัธยมศึกษาตอนต้น	45,938	-	-	9,590	12,188	3,604	2,453	4,424	3,998	3,927	2,863	1,381	647	302	309	126	126	Lower secondary level	
มัธยมศึกษาปีที่ 1	6,842	-	-	6,651	162	1	3	1	5	8	1	6	-	1	1	-	1	Matayom 1	
มัธยมศึกษาปีที่ 2	7,446	-	-	2,806	4,513	18	12	18	22	19	18	6	2	1	2	4	4	Matayom 2	
มัธยมศึกษาปีที่ 3	31,650	-	-	133	7,512	3,585	2,439	4,405	3,972	3,899	2,844	1,369	645	299	305	122	121	Matayom 3	
มัธยมศึกษาตอนปลาย	42,860	-	-	-	7,170	14,022	2,747	4,685	3,525	3,178	3,450	2,008	875	366	381	275	177	Upper secondary level	
สายสามัญ	37,880	-	-	-	6,379	12,645	2,376	4,098	3,119	2,895	3,092	1,527	669	309	364	247	160	General type	
มัธยมศึกษาปีที่ 4	4,872	-	-	-	4,402	178	25	32	19	33	30	35	28	29	28	13	19	Matayom 4	
มัธยมศึกษาปีที่ 5	4,772	-	-	-	1,783	2,821	11	18	8	11	16	51	25	8	10	1	9	Matayom 5	
มัธยมศึกษาปีที่ 6	28,157	-	-	-	194	9,644	2,334	4,036	3,082	2,842	3,030	1,437	611	267	326	229	125	Matayom 6	
ไม่ทราบชั้น	78	-	-	-	-	3	6	12	10	9	16	4	5	5	1	3	6	Unknown	
สายอาชีวศึกษา	4,980	-	-	-	791	1,377	372	587	406	284	358	482	206	57	17	28	17	Cert. of vocational	
ปีที่ 1	660	-	-	-	540	106	2	1	1	5	-	5	-	-	-	-	-	1 st year	
ปีที่ 2	824	-	-	-	207	463	18	24	23	17	15	30	24	2	1	-	1	2 nd year	
ปีที่ 3	3,381	-	-	-	44	798	339	540	363	249	333	433	174	52	14	24	16	3 rd year	
ไม่ทราบชั้น	115	-	-	-	-	10	13	22	18	13	11	13	7	2	1	4	-	Unknown	

ตารางที่ 8 ประชากรอายุ 3 ปีขึ้นไป จำแนกตามระดับชั้นที่เรียนสำเร็จ กลุ่มอายุ เพศ และเขตการปกครอง (ต่อ)

Table 8 Population 3 years of age and over by educational attainment, age group, sex and area (Contd.)

พื้นที่เรียนสำเร็จ เพศ และเขตการปกครอง	รวม Total	กลุ่มอายุ Age group																	Educational attainment, sex and area
		3 - 5	6 - 11	12 - 14	15 - 17	18 - 21	22 - 24	25 - 29	30 - 34	35 - 39	40 - 44	45 - 49	50 - 54	55 - 59	60 - 64	65 - 69	70 ขึ้นไป and over		
<b>ระดับอุดมศึกษา (สามัญ)</b>	<b>36,394</b>	-	-	-	20	10,564	5,864	4,224	3,822	3,038	2,405	2,599	2,129	903	465	214	146	<b>Higher level (General)</b>	
อนุปริญญา	663	-	-	-	1	49	44	95	71	60	71	124	52	24	28	17	27	Diploma level	
ปริญญาตรี	33,559	-	-	-	19	10,507	5,756	3,855	3,347	2,552	2,033	2,199	1,831	787	386	181	105	Graduate level	
ปีที่ 1	5,376	-	-	-	13	5,059	188	49	30	17	12	4	4	-	-	-	-	1 st year	
ปีที่ 2	5,328	-	-	-	3	4,323	678	105	67	41	32	37	24	9	3	2	3	2 nd year	
ปีที่ 3	4,292	-	-	-	2	983	3,024	156	46	26	23	22	6	2	-	1	-	3 rd year	
ปีที่ 4	18,266	-	-	-	-	137	1,820	3,478	3,154	2,423	1,940	2,118	1,779	763	379	175	100	4 th year	
ปีที่ 5	162	-	-	-	-	-	30	42	27	22	17	11	5	6	2	1	-	5 th year	
ปีที่ 6	37	-	-	-	1	5	7	6	5	7	2	-	1	1	-	1	-	6 th year	
ไม่ทราบ	98	-	-	-	-	-	10	20	18	16	6	8	12	6	1	-	1	Unknown	
ปริญญาตรี	18,464	-	-	-	1	142	1,857	3,525	3,186	2,452	1,959	2,128	1,785	770	382	177	100	Bachelor degree	
สูงกว่าปริญญาตรี	180	-	-	-	-	6	19	39	25	22	17	28	16	1	5	1	1	Upper higher level	
ปริญญาโท	1,738	-	-	-	-	1	44	217	328	336	253	215	205	78	38	14	9	Master degree	
สูงกว่าปริญญาโท	36	-	-	-	-	-	-	2	4	9	6	6	5	-	-	1	1	Upper master degree	
ปริญญาเอก	196	-	-	-	-	-	-	12	44	54	25	23	19	10	6	-	2	Doctorate degree	
สูงกว่าปริญญาเอก/ แพทย์เฉพาะทาง	22	-	-	-	-	1	1	2	4	3	-	4	1	3	1	-	1	Upper doctorate degree/ Special doctor	
<b>ระดับอุดมศึกษา (อาชีวศึกษา)</b>	<b>5,240</b>	-	-	-	2	957	566	1,017	760	452	427	638	213	61	48	48	51	<b>Higher level (Vocational)</b>	
ต่ำกว่าอนุปริญญา	201	-	-	-	-	16	16	34	23	29	30	22	7	6	9	5	5	Lower diploma level	
อนุปริญญา	5,039	-	-	-	2	941	549	983	738	423	397	616	206	55	38	43	47	Diploma level	
<b>การศึกษาทางศาสนา</b>	<b>8</b>	-	-	-	-	-	-	-	2	1	1	-	-	-	1	1	1	<b>Religious education</b>	
แผนกธรรม	5	-	-	-	-	-	-	-	-	1	-	-	-	-	1	1	1	Dharma	
แผนกบาลี	1	-	-	-	-	-	-	-	-	-	1	-	-	-	-	-	-	Pali	
ปอเนาะ	2	-	-	-	-	-	-	-	2	-	-	-	-	-	-	-	-	Pondok	
<b>การศึกษาอื่น ๆ</b>	<b>169</b>	-	-	-	-	2	-	2	15	22	25	27	15	17	16	16	12	<b>Others education</b>	

ตารางที่ 8 ประชากรอายุ 3 ปีขึ้นไป จำแนกตามระดับชั้นที่เรียนสำเร็จ กลุ่มอายุ เพศ และเขตการปกครอง (ต่อ)

Table 8 Population 3 years of age and over by educational attainment, age group, sex and area (Contd.)

พื้นที่เรียนสำเร็จ เพศ และเขตการปกครอง	รวม Total	กลุ่มอายุ Age group																Educational attainment, sex and area
		3 - 5	6 - 11	12 - 14	15 - 17	18 - 21	22 - 24	25 - 29	30 - 34	35 - 39	40 - 44	45 - 49	50 - 54	55 - 59	60 - 64	65 - 69	70 ขึ้นไป and over	
ในเขตเทศบาล	150,068	4,357	9,552	6,224	6,698	29,069	9,758	8,359	9,061	10,658	11,153	10,577	9,430	7,501	6,635	4,418	6,618	Municipal area
ไม่มีการศึกษา	3,630	3,247	16	-	1	-	-	5	1	2	3	31	32	25	43	41	183	No education
มีการศึกษา	146,438	1,110	9,535	6,224	6,697	29,069	9,758	8,354	9,060	10,656	11,149	10,547	9,398	7,476	6,592	4,378	6,435	Educational attainment
ชั้นที่เรียนสำเร็จ																		Grade of school attainment
ก่อนประถมศึกษา	4,069	1,110	2,921	-	-	-	2	2	2	5	4	6	2	2	3	1	7	Less than elementary level
ระดับประถมศึกษา	56,626	-	6,614	3,577	356	524	400	1,095	2,633	4,628	5,743	5,654	5,925	5,390	5,052	3,442	5,594	Elementary level
ประถมปีที่ 1	1,628	-	1,610	-	-	-	-	-	-	1	1	1	4	1	1	2	5	Pratom 1
ประถมปีที่ 2	1,703	-	1,594	-	-	1	-	-	2	9	11	9	6	10	15	7	39	Pratom 2
ประถมปีที่ 3	1,268	-	1,182	-	-	1	3	8	4	11	15	8	9	1	6	11	10	Pratom 3
ประถมปีที่ 4	31,017	-	1,707	12	13	26	22	110	220	529	1,761	3,589	4,940	4,829	4,677	3,220	5,362	Pratom 4
ประถมปีที่ 5	2,386	-	521	1,808	1	3	1	5	3	8	12	10	7	2	1	2	1	Pratom 5
ประถมปีที่ 6	18,625	-	-	1,757	342	493	374	972	2,404	4,070	3,943	2,036	958	547	352	199	176	Pratom 6
ระดับมัธยมศึกษา	42,605	-	-	2,647	6,315	13,518	1,911	3,319	2,974	3,151	2,960	2,154	1,245	791	744	484	391	Secondary education
มัธยมศึกษาตอนต้น	15,959	-	-	2,647	3,869	1,224	790	1,333	1,311	1,463	1,142	800	497	320	305	128	131	Lower secondary level
มัธยมศึกษาปีที่ 1	1,983	-	-	1,874	94	2	1	-	2	2	-	1	1	3	-	-	1	Matayom 1
มัธยมศึกษาปีที่ 2	2,220	-	-	728	1,400	7	7	13	17	14	11	8	1	2	3	6	4	Matayom 2
มัธยมศึกษาปีที่ 3	11,756	-	-	46	2,375	1,215	781	1,320	1,292	1,447	1,131	791	494	315	301	123	126	Matayom 3
มัธยมศึกษาตอนปลาย	26,647	-	-	-	2,446	12,294	1,121	1,987	1,663	1,688	1,818	1,353	748	472	440	356	260	Upper secondary level
สายสามัญ	22,721	-	-	-	1,833	11,022	947	1,687	1,382	1,415	1,518	1,003	574	382	402	324	231	General type
มัธยมศึกษาปีที่ 4	1,442	-	-	-	1,221	79	15	17	9	14	15	13	16	18	9	10	8	Matayom 4
มัธยมศึกษาปีที่ 5	1,476	-	-	-	469	917	5	12	2	7	6	21	13	7	10	1	6	Matayom 5
มัธยมศึกษาปีที่ 6	19,774	-	-	-	143	10,026	923	1,653	1,369	1,389	1,496	969	543	356	381	310	214	Matayom 6
ไม่ทราบชั้น	28	-	-	-	-	-	3	6	1	6	1	-	2	1	1	3	3	Unknown
สายอาชีวศึกษา	3,926	-	-	-	613	1,273	174	299	281	273	300	350	174	90	37	32	29	Cert. of vocational
ปีที่ 1	575	-	-	-	393	152	7	10	4	4	2	-	4	-	-	-	-	1 st year
ปีที่ 2	783	-	-	-	171	510	16	13	11	9	12	18	12	3	5	2	1	2 nd year
ปีที่ 3	2,511	-	-	-	50	609	146	271	260	250	275	327	154	82	32	30	26	3 rd year
ไม่ทราบชั้น	58	-	-	-	-	1	5	6	7	10	11	6	4	5	1	-	2	Unknown

ตารางที่ 8 ประชากรอายุ 3 ปีขึ้นไป จำแนกตามระดับชั้นที่เรียนสำเร็จ กลุ่มอายุ เพศ และเขตการปกครอง (ต่อ)

Table 8 Population 3 years of age and over by educational attainment, age group, sex and area (Contd.)

พื้นที่เรียนสำเร็จ เพศ และเขตการปกครอง	รวม Total	กลุ่มอายุ Age group																	Educational attainment, sex and area
		3 - 5	6 - 11	12 - 14	15 - 17	18 - 21	22 - 24	25 - 29	30 - 34	35 - 39	40 - 44	45 - 49	50 - 54	55 - 59	60 - 64	65 - 69	70 ขึ้นไป and over		
<b>ระดับอุดมศึกษา (สามัญ)</b>	<b>38,655</b>	-	-	-	21	14,153	7,108	3,271	2,871	2,450	2,044	2,225	1,955	1,178	683	372	323	<b>Higher level (General)</b>	
อนุปริญญา	428	-	-	-	-	22	16	28	41	50	52	66	44	31	34	22	21	Diploma level	
ปริญญาตรี	35,232	-	-	-	21	14,127	7,031	2,935	2,347	1,871	1,615	1,754	1,542	914	522	298	255	Graduate level	
ปีที่ 1	7,199	-	-	-	11	6,881	242	37	11	6	5	5	2	-	-	-	-	1 st year	
ปีที่ 2	7,084	-	-	-	6	5,882	1,035	65	30	16	14	16	11	6	1	1	2	2 nd year	
ปีที่ 3	5,828	-	-	-	3	1,232	4,293	225	45	10	2	8	5	-	2	-	1	3 rd year	
ปีที่ 4	14,872	-	-	-	-	124	1,422	2,565	2,221	1,805	1,571	1,711	1,502	894	512	295	250	4 th year	
ปีที่ 5	136	-	-	-	-	-	26	28	23	17	11	8	8	8	6	1	-	5 th year	
ปีที่ 6	40	-	-	-	1	9	5	6	3	8	2	-	2	1	-	1	1	6 th year	
ไม่ทราบ	72	-	-	-	-	-	7	8	14	9	9	7	11	6	1	-	-	Unknown	
ปริญญาตรี	15,048	-	-	-	1	133	1,453	2,599	2,247	1,830	1,584	1,719	1,513	903	517	297	252	Bachelor degree	
สูงกว่าปริญญาตรี	102	-	-	-	-	2	7	26	9	12	15	14	7	4	2	2	1	Upper higher level	
ปริญญาโท	2,394	-	-	-	-	1	53	264	391	397	296	326	311	192	94	36	33	Master degree	
สูงกว่าปริญญาโท	32	-	-	-	-	-	-	-	2	7	4	6	8	4	-	1	-	Upper master degree	
ปริญญาเอก	440	-	-	-	-	-	-	15	80	111	59	52	42	30	29	12	12	Doctorate degree	
สูงกว่าปริญญาเอก/ แพทย์เฉพาะทาง	28	-	-	-	-	-	1	5	1	2	4	7	2	3	1	-	1	Upper doctorate degree/ Special doctor	
<b>ระดับอุดมศึกษา (อาชีวศึกษา)</b>	<b>4,273</b>	-	-	-	1	868	332	656	559	404	384	485	258	96	89	61	79	<b>Higher level (Vocational)</b>	
ต่ำกว่าอนุปริญญา	93	-	-	-	-	7	7	11	9	7	11	9	6	3	15	3	4	Lower diploma level	
อนุปริญญา	4,180	-	-	-	1	861	325	645	550	397	373	476	252	93	74	58	75	Diploma level	
<b>การศึกษาทางศาสนา</b>	<b>203</b>	-	-	-	4	6	6	10	20	18	14	20	13	17	19	16	41	<b>Religious education</b>	
แผนกธรรม	178	-	-	-	4	6	6	7	15	17	13	19	12	14	19	10	36	Dharma	
แผนกบาลี	23	-	-	-	-	-	-	1	5	1	1	1	-	4	-	6	4	Pali	
ปอเนาะ	2	-	-	-	-	-	-	1	-	-	-	-	1	-	-	-	-	Pondok	
<b>การศึกษาอื่น ๆ</b>	<b>6</b>	-	-	-	-	-	-	-	-	-	-	3	-	-	1	1	1	<b>Others education</b>	



ตารางที่ 8 ประชากรอายุ 3 ปีขึ้นไป จำแนกตามระดับชั้นที่เรียนสำเร็จ กลุ่มอายุ เพศ และเขตการปกครอง (ต่อ)

Table 8 Population 3 years of age and over by educational attainment, age group, sex and area (Contd.)

พื้นที่เรียนสำเร็จ เพศ และเขตการปกครอง	รวม Total	กลุ่มอายุ Age group																	Educational attainment, sex and area
		3 - 5	6 - 11	12 - 14	15 - 17	18 - 21	22 - 24	25 - 29	30 - 34	35 - 39	40 - 44	45 - 49	50 - 54	55 - 59	60 - 64	65 - 69	70 ขึ้นไป and over		
ชาย	70,272	2,249	4,940	3,225	3,445	11,649	4,496	4,326	4,581	5,187	5,351	5,167	4,493	3,436	3,044	2,022	2,662	Male	
ไม่มีการศึกษา	1,786	1,660	9	-	1	-	-	2	-	-	1	13	13	10	14	14	47	No education	
มีการศึกษา	68,486	589	4,931	3,225	3,443	11,649	4,496	4,323	4,581	5,187	5,350	5,153	4,480	3,426	3,029	2,008	2,616	Educational attainment	
ชั้นที่เรียนสำเร็จ																		Grade of school attainment	
ก่อนประถมศึกษา	2,141	589	1,539	-	-	-	1	-	1	1	1	2	1	1	1	1	1	Less than elementary level	
ระดับประถมศึกษา	25,738	-	3,392	1,838	264	375	240	607	1,288	2,155	2,613	2,545	2,567	2,231	2,136	1,435	2,052	Elementary level	
ประถมปีที่ 1	831	-	823	-	-	-	-	-	-	-	1	-	2	-	1	1	2	Pratom 1	
ประถมปีที่ 2	861	-	827	-	-	1	-	-	1	1	4	5	1	-	5	4	12	Pratom 2	
ประถมปีที่ 3	663	-	626	-	-	-	1	5	1	7	6	5	2	-	1	4	3	Pratom 3	
ประถมปีที่ 4	12,812	-	858	6	10	20	13	63	96	244	746	1,488	2,047	1,992	1,948	1,335	1,946	Pratom 4	
ประถมปีที่ 5	1,180	-	257	895	1	-	-	3	1	3	8	4	2	1	-	2	1	Pratom 5	
ประถมปีที่ 6	9,392	-	-	937	253	353	225	536	1,189	1,899	1,848	1,044	511	238	181	89	88	Pratom 6	
ระดับมัธยมศึกษา	21,483	-	-	1,386	3,169	5,693	1,080	1,892	1,672	1,642	1,554	1,239	741	497	411	283	242	Secondary education	
มัธยมศึกษาตอนต้น	8,716	-	-	1,386	2,008	725	467	755	738	775	614	452	302	182	167	71	74	Lower secondary level	
มัธยมศึกษาปีที่ 1	1,056	-	-	988	60	2	1	-	1	1	-	-	1	1	-	-	-	Matayom 1	
มัธยมศึกษาปีที่ 2	1,172	-	-	375	741	2	5	11	11	8	5	6	-	2	2	2	1	Matayom 2	
มัธยมศึกษาปีที่ 3	6,488	-	-	24	1,207	720	461	745	726	765	610	446	300	178	164	69	73	Matayom 3	
มัธยมศึกษาตอนปลาย	12,766	-	-	-	1,160	4,968	613	1,136	934	867	940	787	439	298	244	211	168	Upper secondary level	
สายสามัญ	10,424	-	-	-	781	4,198	515	963	771	705	768	584	337	245	218	190	149	General type	
มัธยมศึกษาปีที่ 4	639	-	-	-	530	40	7	7	5	8	8	9	7	7	1	5	5	Matayom 4	
มัธยมศึกษาปีที่ 5	657	-	-	-	198	405	2	8	2	6	4	13	5	3	7	1	2	Matayom 5	
มัธยมศึกษาปีที่ 6	9,117	-	-	-	53	3,753	506	947	763	690	755	562	323	233	209	182	141	Matayom 6	
ไม่ทราบชั้น	11	-	-	-	-	-	-	-	1	1	1	-	1	1	1	2	1	Unknown	
สายอาชีวศึกษา	2,343	-	-	-	380	770	97	174	163	162	171	203	103	53	27	21	19	Cert. of vocational	
ปีที่ 1	363	-	-	-	226	111	6	8	4	3	2	-	4	-	-	-	-	1 st year	
ปีที่ 2	481	-	-	-	115	316	9	8	2	6	4	7	5	1	5	2	-	2 nd year	
ปีที่ 3	1,457	-	-	-	38	342	79	153	153	148	156	191	91	48	21	19	17	3 rd year	
ไม่ทราบชั้น	41	-	-	-	-	1	2	4	5	6	10	5	2	4	1	-	2	Unknown	

ตารางที่ 8 ประชากรอายุ 3 ปีขึ้นไป จำแนกตามระดับชั้นที่เรียนสำเร็จ กลุ่มอายุ เพศ และเขตการปกครอง (ต่อ)

Table 8 Population 3 years of age and over by educational attainment, age group, sex and area (Contd.)

ระดับชั้นที่เรียนสำเร็จ และเขตการปกครอง	รวม Total	กลุ่มอายุ Age group																	Educational attainment, sex and area
		3 - 5	6 - 11	12 - 14	15 - 17	18 - 21	22 - 24	25 - 29	30 - 34	35 - 39	40 - 44	45 - 49	50 - 54	55 - 59	60 - 64	65 - 69	70 ขึ้นไป and over		
<b>ระดับอุดมศึกษา (สามัญ)</b>	16,467	-	-	-	7	5,085	2,965	1,448	1,280	1,134	953	1,090	996	637	403	237	230	<b>Higher level (General)</b>	
อนุปริญญา	203	-	-	-	-	11	6	13	24	25	26	25	22	13	14	13	11	Diploma level	
ปริญญาตรี	14,668	-	-	-	7	5,075	2,941	1,299	1,041	858	738	829	755	460	298	184	183	Graduate level	
ปีที่ 1	2,670	-	-	-	3	2,518	105	25	6	3	5	4	1	-	-	-	-	1 st year	
ปีที่ 2	2,647	-	-	-	2	2,063	490	37	12	14	8	9	6	3	-	1	1	2 nd year	
ปีที่ 3	2,357	-	-	-	2	428	1,755	128	21	5	2	7	5	-	2	-	1	3 rd year	
ปีที่ 4	6,884	-	-	-	-	61	574	1,089	989	824	713	800	729	451	291	183	180	4 th year	
ปีที่ 5	63	-	-	-	-	-	12	11	11	6	5	5	6	5	4	-	-	5 th year	
ปีที่ 6	14	-	-	-	-	4	1	2	-	4	1	-	1	-	-	-	1	6 th year	
ไม่ทราบ	31	-	-	-	-	-	4	6	2	2	3	5	6	1	1	-	-	Unknown	
ปริญญาตรี	6,962	-	-	-	-	65	588	1,102	1,000	834	719	804	737	455	295	183	181	Bachelor degree	
สูงกว่าปริญญาตรี	43	-	-	-	-	-	-	9	5	6	6	8	2	3	2	1	-	Upper higher level	
ปริญญาโท	1,260	-	-	-	-	-	18	117	169	184	143	189	187	135	65	26	26	Master degree	
สูงกว่าปริญญาโท	19	-	-	-	-	-	-	-	2	2	2	4	4	4	-	1	-	Upper master degree	
ปริญญาเอก	259	-	-	-	-	-	-	7	38	58	35	30	25	21	23	12	10	Doctorate degree	
สูงกว่าปริญญาเอก/ แพทย์เฉพาะทาง	16	-	-	-	-	-	-	2	-	-	4	6	2	1	-	-	-	Upper doctorate degree/ Special doctor	
<b>ระดับอุดมศึกษา (อาชีวศึกษา)</b>	2,452	-	-	-	-	490	204	367	320	236	214	254	162	61	58	36	49	<b>Higher level (Vocational)</b>	
ต่ำกว่าอนุปริญญา	51	-	-	-	-	5	2	6	5	1	7	5	6	1	8	1	3	Lower diploma level	
อนุปริญญา	2,401	-	-	-	-	485	202	361	315	235	207	249	156	60	50	34	46	Diploma level	
<b>การศึกษาทางศาสนา</b>	203	-	-	-	4	6	6	10	20	18	14	20	13	17	19	16	41	<b>Religious education</b>	
แผนกธรรม	178	-	-	-	4	6	6	7	15	17	13	19	12	14	19	10	36	Dharma	
แผนกบาลี	23	-	-	-	-	-	-	1	5	1	1	1	-	4	-	6	4	Pali	
ปอเนาะ	2	-	-	-	-	-	-	1	-	-	-	-	1	-	-	-	-	Pondok	
<b>การศึกษาอื่น ๆ</b>	3	-	-	-	-	-	-	-	-	-	-	2	-	-	1	-	-	<b>Others education</b>	

ตารางที่ 8 ประชากรอายุ 3 ปีขึ้นไป จำแนกตามระดับชั้นที่เรียนสำเร็จ กลุ่มอายุ เพศ และเขตการปกครอง (ต่อ)

Table 8 Population 3 years of age and over by educational attainment, age group, sex and area (Contd.)

พื้นที่เรียนสำเร็จ เพศ และเขตการปกครอง	รวม Total	กลุ่มอายุ Age group																	Educational attainment, sex and area
		3 - 5	6 - 11	12 - 14	15 - 17	18 - 21	22 - 24	25 - 29	30 - 34	35 - 39	40 - 44	45 - 49	50 - 54	55 - 59	60 - 64	65 - 69	70 ขึ้นไป and over		
หญิง	79,797	2,108	4,612	2,999	3,254	17,421	5,263	4,033	4,480	5,471	5,802	5,410	4,937	4,064	3,591	2,397	3,956	Female	
ไม่มีการศึกษา	1,845	1,587	7	-	-	-	-	2	1	2	2	17	19	15	29	27	136	No education	
มีการศึกษา ชั้นที่เรียนสำเร็จ	77,952	521	4,605	2,999	3,254	17,421	5,263	4,031	4,479	5,469	5,800	5,393	4,918	4,049	3,562	2,370	3,820	Educational attainment Grade of school attainment	
ก่อนประถมศึกษา	1,928	521	1,382	-	-	-	1	2	1	4	2	3	1	1	2	-	6	Less than elementary level	
ระดับประถมศึกษา	30,888	-	3,223	1,739	92	150	160	488	1,344	2,473	3,130	3,109	3,358	3,159	2,916	2,007	3,541	Elementary level	
ประถมปีที่ 1	796	-	787	-	-	-	-	-	-	1	-	1	1	1	-	1	3	Pratom 1	
ประถมปีที่ 2	842	-	767	-	-	-	-	-	1	8	8	5	5	10	10	3	27	Pratom 2	
ประถมปีที่ 3	605	-	556	-	-	1	1	3	2	3	9	3	7	1	4	7	6	Pratom 3	
ประถมปีที่ 4	18,205	-	849	6	3	6	9	47	124	286	1,014	2,101	2,894	2,837	2,729	1,885	3,416	Pratom 4	
ประถมปีที่ 5	1,206	-	264	912	-	3	1	2	2	5	4	6	5	1	1	-	-	Pratom 5	
ประถมปีที่ 6	9,233	-	-	820	89	140	149	436	1,215	2,171	2,096	993	447	309	171	110	88	Pratom 6	
ระดับมัธยมศึกษา	21,122	-	-	1,261	3,146	7,825	831	1,428	1,302	1,509	1,406	914	504	312	333	201	149	Secondary education	
มัธยมศึกษาตอนต้น	7,242	-	-	1,261	1,861	499	323	577	574	688	527	348	195	138	138	57	57	Lower secondary level	
มัธยมศึกษาปีที่ 1	927	-	-	887	34	-	-	-	1	1	-	1	-	1	-	-	1	Matayom 1	
มัธยมศึกษาปีที่ 2	1,047	-	-	353	658	4	2	2	6	6	6	2	1	-	1	3	2	Matayom 2	
มัธยมศึกษาปีที่ 3	5,268	-	-	22	1,168	495	320	575	567	681	521	345	194	137	137	53	53	Matayom 3	
มัธยมศึกษาตอนปลาย	13,880	-	-	-	1,286	7,326	508	850	728	821	879	566	309	174	195	145	92	Upper secondary level	
สายสามัญ	12,297	-	-	-	1,052	6,824	431	725	611	710	750	419	237	137	185	133	82	General type	
มัธยมศึกษาปีที่ 4	803	-	-	-	691	38	8	9	4	6	7	3	8	11	8	5	3	Matayom 4	
มัธยมศึกษาปีที่ 5	819	-	-	-	271	512	2	4	-	1	2	8	8	3	4	-	3	Matayom 5	
มัธยมศึกษาปีที่ 6	10,657	-	-	-	91	6,273	417	706	607	698	741	407	220	123	173	128	74	Matayom 6	
ไม่ทราบชั้น	18	-	-	-	-	-	3	6	-	5	-	-	1	-	-	1	2	Unknown	
สายอาชีวศึกษา	1,583	-	-	-	233	503	77	126	118	111	129	148	71	37	10	11	10	Cert. of vocational	
ปีที่ 1	211	-	-	-	167	42	1	1	-	1	-	-	-	-	-	-	-	1 st year	
ปีที่ 2	302	-	-	-	55	195	7	5	8	4	8	10	7	2	-	-	1	2 nd year	
ปีที่ 3	1,054	-	-	-	12	267	67	117	107	102	119	136	63	34	10	11	9	3 rd year	
ไม่ทราบชั้น	16	-	-	-	-	-	3	3	2	4	1	1	1	1	-	-	-	Unknown	

ตารางที่ 8 ประชากรอายุ 3 ปีขึ้นไป จำแนกตามระดับชั้นที่เรียนสำเร็จ กลุ่มอายุ เพศ และเขตการปกครอง (ต่อ)

Table 8 Population 3 years of age and over by educational attainment, age group, sex and area (Contd.)

ระดับชั้นที่เรียนสำเร็จ เพศ และเขตการปกครอง	รวม Total	กลุ่มอายุ Age group																	Educational attainment, sex and area
		3 - 5	6 - 11	12 - 14	15 - 17	18 - 21	22 - 24	25 - 29	30 - 34	35 - 39	40 - 44	45 - 49	50 - 54	55 - 59	60 - 64	65 - 69	70 ขึ้นไป and over		
ระดับอุดมศึกษา (สามัญ)	22,188	-	-	-	14	9,067	4,143	1,823	1,592	1,315	1,091	1,135	959	542	280	135	93	Higher level (General)	
อนุปริญญา	226	-	-	-	-	12	10	15	17	25	26	41	22	18	20	9	10	Diploma level	
ปริญญาตรี	20,564	-	-	-	14	9,052	4,090	1,636	1,306	1,013	877	925	787	454	224	114	72	Graduate level	
ปีที่ 1	4,529	-	-	-	9	4,362	137	11	5	2	-	1	1	-	-	-	-	1 st year	
ปีที่ 2	4,437	-	-	-	3	3,818	545	28	18	2	6	7	5	2	1	-	1	2 nd year	
ปีที่ 3	3,471	-	-	-	1	804	2,538	97	24	6	-	1	-	-	-	-	-	3 rd year	
ปีที่ 4	7,987	-	-	-	-	63	847	1,476	1,232	981	857	911	773	443	221	112	71	4 th year	
ปีที่ 5	73	-	-	-	-	-	14	17	12	11	7	3	2	3	2	1	-	5 th year	
ปีที่ 6	26	-	-	-	1	5	4	3	3	5	1	-	1	1	-	1	-	6 th year	
ไม่ทราบ	41	-	-	-	-	-	4	2	11	6	6	2	5	4	-	-	-	Unknown	
ปริญญาตรี	8,086	-	-	-	1	68	866	1,497	1,247	996	865	914	776	448	223	114	71	Bachelor degree	
สูงกว่าปริญญาตรี	59	-	-	-	-	2	7	16	4	6	10	6	4	1	-	1	1	Upper higher level	
ปริญญาโท	1,134	-	-	-	-	1	35	147	221	212	153	137	124	57	29	11	7	Master degree	
สูงกว่าปริญญาโท	12	-	-	-	-	-	-	-	-	5	1	2	4	-	-	-	-	Upper master degree	
ปริญญาเอก	182	-	-	-	-	-	-	8	41	53	24	22	17	9	6	-	2	Doctorate degree	
สูงกว่าปริญญาเอก/ แพทย์เฉพาะทาง	12	-	-	-	-	-	1	2	1	2	-	1	-	2	1	-	1	Upper doctorate degree/ Special doctor	
ระดับอุดมศึกษา (อาชีวศึกษา)	1,822	-	-	-	1	378	128	289	240	168	170	231	96	36	31	26	29	Higher level (Vocational)	
ต่ำกว่าอนุปริญญา	42	-	-	-	-	2	4	5	4	6	4	4	-	2	7	2	1	Lower diploma level	
อนุปริญญา	1,779	-	-	-	1	376	124	284	235	162	166	226	96	34	24	23	28	Diploma level	
การศึกษาอื่น ๆ	3	-	-	-	-	-	-	-	-	-	-	1	-	-	-	1	1	Others education	

ตารางที่ 8 ประชากรอายุ 3 ปีขึ้นไป จำแนกตามระดับชั้นที่เรียนสำเร็จ กลุ่มอายุ เพศ และเขตการปกครอง (ต่อ)

Table 8 Population 3 years of age and over by educational attainment, age group, sex and area (Contd.)

พื้นที่เรียนสำเร็จ เพศ และเขตการปกครอง	รวม Total	กลุ่มอายุ Age group																	Educational attainment, sex and area
		3 - 5	6 - 11	12 - 14	15 - 17	18 - 21	22 - 24	25 - 29	30 - 34	35 - 39	40 - 44	45 - 49	50 - 54	55 - 59	60 - 64	65 - 69	70 ขึ้นไป and over		
นอกเขตเทศบาล	649,559	28,048	61,339	37,763	33,410	27,287	15,501	29,190	40,129	54,832	62,014	56,449	52,062	45,426	39,812	27,169	39,131	Non-municipal area	
ไม่มีการศึกษา	25,419	21,850	127	2	11	51	129	110	244	162	63	247	234	270	331	271	1,318	No education	
มีการศึกษา	624,140	6,198	61,212	37,760	33,399	27,236	15,372	29,080	39,885	54,671	61,951	56,202	51,828	45,155	39,481	26,898	37,814	Educational attainment	
ชั้นที่เรียนสำเร็จ																		Grade of school attainment	
ก่อนประถมศึกษา	25,228	6,198	18,804	-	4	7	4	12	18	23	23	32	23	17	21	15	26	Less than elementary level	
ระดับประถมศึกษา	416,912	-	42,407	21,230	1,914	2,929	2,530	7,883	21,663	38,962	47,594	45,125	44,301	41,726	36,991	25,190	36,465	Elementary level	
ประถมปีที่ 1	10,318	-	10,179	-	3	1	-	5	10	15	14	11	15	15	10	7	33	Pratom 1	
ประถมปีที่ 2	11,269	-	10,235	-	4	6	6	24	37	65	95	89	105	122	97	93	290	Pratom 2	
ประถมปีที่ 3	8,146	-	7,420	-	17	49	23	56	63	96	95	70	53	39	25	33	108	Pratom 3	
ประถมปีที่ 4	234,910	-	10,887	47	87	298	223	764	1,863	3,367	13,047	31,489	39,062	38,671	35,444	24,302	35,358	Pratom 4	
ประถมปีที่ 5	14,693	-	3,686	10,530	1	7	4	74	56	89	111	63	25	23	9	6	10	Pratom 5	
ประถมปีที่ 6	137,574	-	-	10,654	1,802	2,568	2,274	6,960	19,636	35,331	34,232	13,402	5,040	2,856	1,407	748	665	Pratom 6	
ไม่ทราบชั้น	1	-	-	-	-	-	-	-	-	-	1	-	-	-	-	-	-	Unknown	
ระดับมัธยมศึกษา	145,346	-	-	16,490	31,431	20,454	9,051	15,823	13,139	11,859	11,139	6,936	3,986	1,834	1,509	1,020	675	Secondary education	
มัธยมศึกษาตอนต้น	83,392	-	-	16,490	20,817	7,439	4,578	8,118	7,075	6,821	5,314	2,893	1,780	848	649	304	266	Lower secondary level	
มัธยมศึกษาปีที่ 1	11,981	-	-	11,611	302	5	6	5	5	14	2	21	5	1	3	-	1	Matayom 1	
มัธยมศึกษาปีที่ 2	12,627	-	-	4,650	7,712	48	20	51	29	49	33	12	7	2	8	2	4	Matayom 2	
มัธยมศึกษาปีที่ 3	58,783	-	-	230	12,804	7,386	4,552	8,062	7,041	6,757	5,279	2,860	1,768	844	638	301	261	Matayom 3	
มัธยมศึกษาตอนปลาย	61,954	-	-	-	10,613	13,016	4,473	7,705	6,065	5,039	5,824	4,043	2,206	986	860	717	409	Upper secondary level	
สายสามัญ	54,063	-	-	-	9,320	10,956	3,876	6,788	5,399	4,568	5,286	3,258	1,836	900	819	676	380	General type	
มัธยมศึกษาปีที่ 4	7,278	-	-	-	6,519	328	35	56	31	50	55	55	46	34	30	20	18	Matayom 4	
มัธยมศึกษาปีที่ 5	7,090	-	-	-	2,620	4,117	18	40	24	23	29	116	63	11	12	10	7	Matayom 5	
มัธยมศึกษาปีที่ 6	39,593	-	-	-	181	6,505	3,817	6,684	5,326	4,486	5,181	3,082	1,720	845	773	642	348	Matayom 6	
ไม่ทราบชั้น	102	-	-	-	-	5	5	8	17	9	21	5	7	10	4	5	6	Unknown	
สายอาชีวศึกษา	7,892	-	-	-	1,294	2,060	597	917	666	471	538	785	369	86	41	40	28	Cert. of vocational	
ปีที่ 1	1,084	-	-	-	856	184	8	8	7	7	2	7	2	-	-	-	-	1 st year	
ปีที่ 2	1,276	-	-	-	362	682	29	38	32	25	16	42	40	2	6	-	3	2 nd year	
ปีที่ 3	5,326	-	-	-	76	1,178	541	841	601	415	501	692	314	79	30	34	23	3 rd year	
ไม่ทราบชั้น	206	-	-	-	-	15	19	29	26	23	19	44	13	5	5	6	2	Unknown	

ตารางที่ 8 ประชากรอายุ 3 ปีขึ้นไป จำแนกตามระดับชั้นที่เรียนสำเร็จ กลุ่มอายุ เพศ และเขตการปกครอง (ต่อ)

Table 8 Population 3 years of age and over by educational attainment, age group, sex and area (Contd.)

พื้นที่เรียนสำเร็จ เขต และเขตการปกครอง	รวม Total	กลุ่มอายุ Age group																	Educational attainment, sex and area
		3 - 5	6 - 11	12 - 14	15 - 17	18 - 21	22 - 24	25 - 29	30 - 34	35 - 39	40 - 44	45 - 49	50 - 54	55 - 59	60 - 64	65 - 69	70 ขึ้นไป and over		
<b>ระดับอุดมศึกษา (สามัญ)</b>	<b>27,183</b>	-	-	-	11	2,400	2,800	3,830	3,771	3,073	2,484	2,963	2,999	1,314	756	456	327	<b>Higher level (General)</b>	
อนุปริญญา	939	-	-	-	2	65	73	131	125	79	85	166	82	28	28	33	42	Diploma level	
ปริญญาตรี	24,148	-	-	-	8	2,329	2,692	3,494	3,402	2,735	2,139	2,492	2,559	1,085	664	356	193	Graduate level	
ปีที่ 1	1,411	-	-	-	6	1,118	94	63	39	40	18	15	10	4	3	-	1	1 st year	
ปีที่ 2	1,578	-	-	-	-	816	222	128	84	81	58	67	85	17	9	6	5	2 nd year	
ปีที่ 3	1,526	-	-	-	2	275	878	130	45	39	45	35	17	12	45	2	-	3 rd year	
ปีที่ 4	19,344	-	-	-	-	118	1,468	3,110	3,194	2,538	1,994	2,339	2,423	1,040	585	348	186	4 th year	
ปีที่ 5	151	-	-	-	-	1	21	33	24	15	13	13	4	7	20	-	-	5 th year	
ปีที่ 6	22	-	-	-	-	1	3	2	2	6	2	3	3	-	-	-	-	6 th year	
ไม่ทราบ	117	-	-	-	-	-	6	27	13	16	7	21	18	5	2	-	1	Unknown	
ปริญญาตรี	19,517	-	-	-	-	120	1,492	3,145	3,221	2,559	2,010	2,355	2,430	1,047	605	348	186	Bachelor degree	
สูงกว่าปริญญาตรี	266	-	-	-	-	4	21	82	28	24	15	32	31	15	11	5	-	Upper higher level	
ปริญญาโท	1,612	-	-	-	-	-	14	116	202	214	230	251	309	174	46	18	40	Master degree	
สูงกว่าปริญญาโท	96	-	-	-	-	-	1	2	5	7	6	11	6	10	5	41	1	Upper master degree	
ปริญญาเอก	98	-	-	-	-	-	-	5	5	8	10	7	10	2	1	-	50	Doctorate degree	
สูงกว่าปริญญาเอก/ แพทย์เฉพาะทาง	24	-	-	-	-	2	-	1	4	5	-	4	2	1	1	2	1	Upper doctorate degree/ Special doctor	
<b>ระดับอุดมศึกษา (อาชีวศึกษา)</b>	<b>8,063</b>	-	-	-	11	1,414	965	1,489	1,220	644	594	995	380	127	78	73	73	<b>Higher level (Vocational)</b>	
ต่ำกว่าอนุปริญญา	355	-	-	-	4	24	18	53	39	38	69	47	18	16	11	10	9	Lower diploma level	
อนุปริญญา	7,708	-	-	-	7	1,390	947	1,436	1,181	606	525	949	362	111	67	63	65	Diploma level	
<b>การศึกษาทางศาสนา</b>	<b>1,139</b>	-	-	40	27	28	2	36	54	79	80	111	112	103	102	118	227	<b>Religious education</b>	
แผนกธรรม	1,016	-	-	36	20	23	21	32	48	70	72	89	106	93	94	106	205	Dharma	
แผนกบาลี	115	-	-	3	7	5	1	4	4	9	9	21	5	10	6	11	22	Pali	
ปอนาะ	8	-	-	-	-	-	-	-	2	-	-	1	1	-	2	1	-	Pondok	
<b>การศึกษาอื่น ๆ</b>	<b>269</b>	-	-	-	1	2	-	7	18	31	37	39	28	34	24	25	21	<b>Others education</b>	

ตารางที่ 8 ประชากรอายุ 3 ปีขึ้นไป จำแนกตามระดับชั้นที่เรียนสำเร็จ กลุ่มอายุ เพศ และเขตการปกครอง (ต่อ)

Table 8 Population 3 years of age and over by educational attainment, age group, sex and area (Contd.)

พื้นที่เรียนสำเร็จ เพศ และเขตการปกครอง	รวม Total	กลุ่มอายุ Age group																Educational attainment, sex and area
		3 - 5	6 - 11	12 - 14	15 - 17	18 - 21	22 - 24	25 - 29	30 - 34	35 - 39	40 - 44	45 - 49	50 - 54	55 - 59	60 - 64	65 - 69	70 ขึ้นไป and over	
ชาย	314,514	14,429	31,671	19,216	16,606	14,204	7,794	14,301	18,936	25,759	29,441	27,456	25,664	21,755	18,691	12,588	16,003	Male
ไม่มีการศึกษา	12,458	11,292	67	-	8	48	70	85	3	22	45	129	100	89	127	105	267	No education
มีการศึกษา	302,055	3,137	31,604	19,216	16,597	14,156	7,724	14,216	18,933	25,737	29,397	27,326	25,563	21,665	18,564	12,483	15,736	Educational attainment
ชั้นที่เรียนสำเร็จ																		Grade of school attainment
ก่อนประถมศึกษา	12,966	3,137	9,734	-	1	5	3	7	7	9	12	15	9	7	7	5	8	Less than elementary level
ระดับประถมศึกษา	192,562	-	21,870	11,015	1,334	1,731	1,412	3,835	9,713	17,669	21,556	20,638	20,371	19,006	16,663	11,103	14,647	Elementary level
ประถมปีที่ 1	5,305	-	5,250	-	-	1	-	3	5	10	6	5	6	6	2	5	6	Pratom 1
ประถมปีที่ 2	5,715	-	5,276	-	2	2	5	15	21	21	44	41	49	66	41	45	86	Pratom 2
ประถมปีที่ 3	4,218	-	3,854	-	13	22	16	27	36	42	50	36	36	27	9	15	38	Pratom 3
ประถมปีที่ 4	102,814	-	5,574	29	57	81	134	317	772	1,514	5,426	13,515	17,503	17,344	15,752	10,621	14,175	Pratom 4
ประถมปีที่ 5	7,654	-	1,916	5,525	-	4	2	15	29	45	55	29	9	13	4	1	6	Pratom 5
ประถมปีที่ 6	66,854	-	-	5,461	1,261	1,621	1,255	3,458	8,850	16,038	15,974	7,012	2,768	1,550	855	415	336	Pratom 6
ไม่ทราบชั้น	1	-	-	-	-	-	-	-	-	-	1	-	-	-	-	-	-	Unknown
ระดับมัธยมศึกษา	77,671	-	-	8,162	15,219	10,654	4,681	8,142	6,918	6,263	6,232	4,461	2,967	1,479	1,153	820	520	Secondary education
มัธยมศึกษาตอนต้น	44,696	-	-	8,162	10,490	4,334	2,448	4,271	3,650	3,582	2,978	1,860	1,328	685	478	234	196	Lower secondary level
มัธยมศึกษาปีที่ 1	6,066	-	-	5,847	173	4	4	4	1	7	1	16	5	1	1	-	1	Matayom 1
มัธยมศึกษาปีที่ 2	6,229	-	-	2,196	3,857	34	11	35	13	35	21	8	6	1	7	1	2	Matayom 2
มัธยมศึกษาปีที่ 3	32,401	-	-	119	6,460	4,296	2,433	4,233	3,636	3,540	2,956	1,836	1,317	682	470	233	193	Matayom 3
มัธยมศึกษาตอนปลาย	32,975	-	-	-	4,729	6,320	2,234	3,871	3,268	2,681	3,253	2,601	1,640	794	675	586	324	Upper secondary level
สายสามัญ	28,480	-	-	-	3,993	5,134	1,931	3,415	2,890	2,384	2,945	2,150	1,405	728	640	563	303	General type
มัธยมศึกษาปีที่ 4	3,209	-	-	-	2,808	188	18	33	17	23	31	23	27	16	11	11	2	Matayom 4
มัธยมศึกษาปีที่ 5	3,137	-	-	-	1,107	1,809	10	26	16	13	16	73	46	6	6	8	1	Matayom 5
มัธยมศึกษาปีที่ 6	22,093	-	-	-	78	3,135	1,901	3,354	2,851	2,342	2,893	2,052	1,329	701	620	541	297	Matayom 6
ไม่ทราบชั้น	41	-	-	-	-	3	2	2	7	5	5	1	4	5	2	2	2	Unknown
สายอาชีวศึกษา	4,495	-	-	-	736	1,186	302	455	378	297	309	451	235	66	35	23	21	Cert. of vocational
ปีที่ 1	635	-	-	-	482	120	7	8	6	4	2	3	2	-	-	-	-	1 st year
ปีที่ 2	754	-	-	-	211	414	18	19	17	12	10	22	23	2	5	-	3	2 nd year
ปีที่ 3	2,998	-	-	-	43	647	268	419	345	267	287	395	203	60	27	21	16	3 rd year
ไม่ทราบชั้น	108	-	-	-	-	5	9	10	10	15	10	32	7	4	4	3	2	Unknown

ตารางที่ 8 ประชากรอายุ 3 ปีขึ้นไป จำแนกตามระดับชั้นที่เรียนสำเร็จ กลุ่มอายุ เพศ และเขตการปกครอง (ต่อ)

Table 8 Population 3 years of age and over by educational attainment, age group, sex and area (Contd.)

พื้นที่เรียนสำเร็จ เขต และเขตการปกครอง	รวม Total	กลุ่มอายุ Age group																	Educational attainment, sex and area
		3 - 5	6 - 11	12 - 14	15 - 17	18 - 21	22 - 24	25 - 29	30 - 34	35 - 39	40 - 44	45 - 49	50 - 54	55 - 59	60 - 64	65 - 69	70 ขึ้นไป and over		
<b>ระดับอุดมศึกษา (สามัญ)</b>	<b>12,978</b>	-	-	-	5	903	1,079	1,429	1,540	1,350	1,169	1,500	1,829	952	571	376	274	<b>Higher level (General)</b>	
อนุปริญญา	501	-	-	-	1	27	39	50	72	44	40	84	53	22	19	26	24	Diploma level	
ปริญญาตรี	11,154	-	-	-	4	875	1,025	1,274	1,362	1,195	983	1,218	1,515	752	501	289	160	Graduate level	
ปีที่ 1	564	-	-	-	2	421	43	25	13	25	6	13	7	4	3	-	1	1 st year	
ปีที่ 2	687	-	-	-	-	311	90	51	35	43	32	36	65	11	6	3	2	2 nd year	
ปีที่ 3	704	-	-	-	1	96	392	71	23	18	22	14	11	10	45	1	-	3 rd year	
ปีที่ 4	9,065	-	-	-	-	45	496	1,109	1,273	1,095	912	1,132	1,417	719	427	284	157	4 th year	
ปีที่ 5	62	-	-	-	-	1	5	8	9	4	2	6	1	5	20	-	-	5 th year	
ปีที่ 6	11	-	-	-	-	1	-	-	-	3	1	3	3	-	-	-	-	6 th year	
ไม่ทราบ	61	-	-	-	-	-	-	10	7	6	7	15	10	4	1	-	-	Unknown	
ปริญญาตรี	9,138	-	-	-	-	47	501	1,117	1,282	1,103	915	1,141	1,421	724	446	284	157	Bachelor degree	
สูงกว่าปริญญาตรี	145	-	-	-	-	-	8	59	7	8	7	10	20	15	6	5	-	Upper higher level	
ปริญญาโท	1,008	-	-	-	-	-	5	45	95	90	130	173	228	153	38	14	38	Master degree	
สูงกว่าปริญญาโท	73	-	-	-	-	-	1	-	1	2	1	7	5	10	5	40	-	Upper master degree	
ปริญญาเอก	84	-	-	-	-	-	-	-	2	7	8	6	7	1	1	-	50	Doctorate degree	
สูงกว่าปริญญาเอก/ แพทย์เฉพาะทาง	15	-	-	-	-	1	-	1	1	4	-	1	1	-	1	2	1	Upper doctorate degree/ Special doctor	
<b>ระดับอุดมศึกษา (อาชีวศึกษา)</b>	<b>4,645</b>	-	-	-	10	835	527	761	699	359	337	588	263	101	61	51	51	<b>Higher level (Vocational)</b>	
ต่ำกว่าอนุปริญญา	197	-	-	-	4	11	6	25	21	15	43	29	11	12	9	7	5	Lower diploma level	
อนุปริญญา	44,448	-	-	-	6	825	521	736	678	345	294	559	252	89	52	44	47	Diploma level	
<b>การศึกษาทางศาสนา</b>	<b>1,131</b>	-	-	40	27	28	22	36	52	78	79	111	112	103	101	117	226	<b>Religious education</b>	
แผนกธรรม	1,011	-	-	36	20	23	21	32	48	69	72	89	106	93	93	105	204	Dharma	
แผนกบาลี	114	-	-	3	7	5	1	4	4	9	7	21	5	10	6	11	22	Pali	
ปอเนาะ	6	-	-	-	-	-	-	-	-	-	-	1	1	-	2	1	-	Pondok	
<b>การศึกษาอื่น ๆ</b>	<b>103</b>	-	-	-	1	-	-	5	4	9	11	14	13	17	8	11	10	<b>Others education</b>	



ตารางที่ 8 ประชากรอายุ 3 ปีขึ้นไป จำแนกตามระดับชั้นที่เรียนสำเร็จ กลุ่มอายุ เพศ และเขตการปกครอง (ต่อ)

Table 8 Population 3 years of age and over by educational attainment, age group, sex and area (Contd.)

พื้นที่เรียนสำเร็จ เพศ และเขตการปกครอง	รวม Total	กลุ่มอายุ Age group																	Educational attainment, sex and area
		3 - 5	6 - 11	12 - 14	15 - 17	18 - 21	22 - 24	25 - 29	30 - 34	35 - 39	40 - 44	45 - 49	50 - 54	55 - 59	60 - 64	65 - 69	70 ขึ้นไป and over		
หญิง	335,046	13,619	29,669	18,546	16,804	13,082	7,707	14,890	21,193	29,073	32,572	28,994	26,398	23,671	21,121	14,580	23,128	Female	
ไม่มีการศึกษา	12,960	10,558	61	2	2	2	59	25	241	140	18	118	133	181	204	166	1,050	No education	
มีการศึกษา	322,085	3,061	29,608	18,544	16,801	13,080	7,648	14,865	20,951	28,934	32,554	28,876	26,265	23,490	20,916	14,414	22,078	Educational attainment	
ชั้นที่เรียนสำเร็จ																		Grade of school attainment	
ก่อนประถมศึกษา	12,262	3,061	9,071	-	3	3	1	5	11	15	11	17	15	10	13	10	17	Less than elementary level	
ระดับประถมศึกษา	224,350	-	20,537	10,215	580	1,198	1,118	4,048	11,951	21,293	26,038	24,487	23,930	22,720	20,328	14,088	21,818	Elementary level	
ประถมปีที่ 1	5,012	-	4,929	-	3	-	-	2	5	5	8	6	9	9	7	2	27	Pratom 1	
ประถมปีที่ 2	5,554	-	4,959	-	1	4	1	9	16	44	51	48	56	56	56	48	204	Pratom 2	
ประถมปีที่ 3	3,927	-	3,566	-	4	27	7	29	27	54	45	34	18	12	16	19	70	Pratom 3	
ประถมปีที่ 4	132,096	-	5,313	18	30	218	89	447	1,091	1,853	7,621	17,974	21,559	21,327	19,692	13,681	21,183	Pratom 4	
ประถมปีที่ 5	7,039	-	1,770	5,005	1	4	1	59	27	44	56	34	16	10	5	5	4	Pratom 5	
ประถมปีที่ 6	70,720	-	-	5,192	541	946	1,020	3,502	10,786	19,293	18,257	6,391	2,273	1,306	552	332	330	Pratom 6	
ระดับมัธยมศึกษา	67,675	-	-	8,329	16,212	9,801	4,370	7,681	6,221	5,596	4,907	2,475	1,018	355	357	200	154	Secondary education	
มัธยมศึกษาตอนต้น	38,696	-	-	8,329	10,327	3,105	2,131	3,846	3,424	3,239	2,336	1,033	452	163	171	70	70	Lower secondary level	
มัธยมศึกษาปีที่ 1	5,916	-	-	5,764	128	1	3	1	4	7	1	5	-	-	1	-	-	Matayom 1	
มัธยมศึกษาปีที่ 2	6,398	-	-	2,453	3,855	13	10	16	16	13	12	4	1	1	1	1	1	Matayom 2	
มัธยมศึกษาปีที่ 3	26,382	-	-	111	6,344	3,090	2,119	3,829	3,405	3,218	2,323	1,024	451	162	168	68	68	Matayom 3	
มัธยมศึกษาตอนปลาย	28,979	-	-	-	5,884	6,696	2,239	3,835	2,797	2,357	2,571	1,442	566	192	186	130	85	Upper secondary level	
สายสามัญ	25,583	-	-	-	5,327	5,822	1,944	3,373	2,509	2,184	2,342	1,108	432	172	180	114	77	General type	
มัธยมศึกษาปีที่ 4	4,069	-	-	-	3,711	140	17	22	15	27	24	32	20	19	20	9	16	Matayom 4	
มัธยมศึกษาปีที่ 5	3,953	-	-	-	1,512	2,309	8	15	8	10	13	42	17	5	6	1	6	Matayom 5	
มัธยมศึกษาปีที่ 6	17,500	-	-	-	103	3,371	1,916	3,330	2,476	2,144	2,289	1,030	391	144	153	101	52	Matayom 6	
ไม่ทราบชั้น	60	-	-	-	-	3	3	6	10	4	16	4	4	5	1	2	4	Unknown	
สายอาชีวศึกษา	3,397	-	-	-	557	874	295	461	288	173	229	334	134	20	6	17	7	Cert. of vocational	
ปีที่ 1	449	-	-	-	373	64	1	-	1	4	-	5	-	-	-	-	-	1 st year	
ปีที่ 2	522	-	-	-	151	269	11	19	15	13	6	20	17	-	1	-	-	2 nd year	
ปีที่ 3	2,328	-	-	-	33	532	272	423	256	147	214	297	111	18	4	13	7	3 rd year	
ไม่ทราบชั้น	98	-	-	-	-	10	10	20	16	9	10	12	6	1	1	4	-	Unknown	

ตารางที่ 8 ประชากรอายุ 3 ปีขึ้นไป จำแนกตามระดับชั้นที่เรียนสำเร็จ กลุ่มอายุ เพศ และเขตการปกครอง (ต่อ)

Table 8 Population 3 years of age and over by educational attainment, age group, sex and area (Contd.)

พื้นที่เรียนสำเร็จ เขต และเขตการปกครอง	รวม Total	กลุ่มอายุ Age group																	Educational attainment, sex and area
		3 - 5	6 - 11	12 - 14	15 - 17	18 - 21	22 - 24	25 - 29	30 - 34	35 - 39	40 - 44	45 - 49	50 - 54	55 - 59	60 - 64	65 - 69	70 ขึ้นไป and over		
<b>ระดับอุดมศึกษา (สามัญ)</b>	<b>14,206</b>	-	-	-	6	1,497	1,721	2,401	2,231	1,722	1,314	1,464	1,170	362	184	79	54	<b>Higher level (General)</b>	
อนุปริญญา	438	-	-	-	1	38	34	80	54	35	45	82	29	6	9	7	17	Diploma level	
ปริญญาตรี	12,995	-	-	-	5	1,454	1,666	2,219	2,041	1,540	1,156	1,274	1,044	333	162	67	33	Graduate level	
ปีที่ 1	847	-	-	-	4	697	51	38	26	15	12	2	2	-	-	-	-	1 st year	
ปีที่ 2	891	-	-	-	-	505	133	77	49	39	26	30	20	6	2	2	2	2 nd year	
ปีที่ 3	822	-	-	-	1	179	486	59	22	21	23	21	6	2	-	1	-	3 rd year	
ปีที่ 4	10,278	-	-	-	-	73	973	2,001	1,921	1,443	1,082	1,207	1,006	320	159	63	29	4 th year	
ปีที่ 5	89	-	-	-	-	-	16	24	15	11	11	7	2	2	-	-	-	5 th year	
ปีที่ 6	11	-	-	-	-	-	3	2	2	2	1	-	-	-	-	-	-	6 th year	
ไม่ทราบ	57	-	-	-	-	-	6	18	6	10	-	6	8	1	1	-	1	Unknown	
ปริญญาตรี	10,378	-	-	-	-	73	991	2,028	1,938	1,456	1,094	1,214	1,009	323	159	63	29	Bachelor degree	
สูงกว่าปริญญาตรี	121	-	-	-	-	4	12	23	21	16	7	22	11	-	5	-	-	Upper higher level	
ปริญญาโท	604	-	-	-	-	-	9	71	107	124	100	78	81	21	8	4	2	Master degree	
สูงกว่าปริญญาโท	24	-	-	-	-	-	-	2	4	5	5	4	1	-	-	1	1	Upper master degree	
ปริญญาเอก	14	-	-	-	-	-	-	5	2	1	1	1	2	1	-	-	-	Doctorate degree	
สูงกว่าปริญญาเอก/ แพทย์เฉพาะทาง	10	-	-	-	-	1	-	-	3	1	-	2	1	1	-	-	-	Upper doctorate degree/ Special doctor	
<b>ระดับอุดมศึกษา (อาชีวศึกษา)</b>	<b>3,418</b>	-	-	-	1	579	438	728	521	284	257	407	117	26	17	22	22	<b>Higher level (Vocational)</b>	
ต่ำกว่าอนุปริญญา	158	-	-	-	-	13	12	28	18	23	26	17	7	4	2	3	4	Lower diploma level	
อนุปริญญา	3,260	-	-	-	1	565	426	699	502	261	231	390	110	22	14	19	18	Diploma level	
<b>การศึกษาทางศาสนา</b>	<b>8</b>	-	-	-	-	-	-	-	2	1	1	-	-	-	1	1	1	<b>Religious education</b>	
แผนกธรรม	5	-	-	-	-	-	-	-	-	1	-	-	-	-	1	1	1	Dharma	
แผนกบาลี	1	-	-	-	-	-	-	-	-	-	1	-	-	-	-	-	-	Pali	
ปอนาะ	2	-	-	-	-	-	-	-	2	-	-	-	-	-	-	-	-	Pondok	
<b>การศึกษาอื่น ๆ</b>	<b>166</b>	-	-	-	-	2	-	2	15	22	25	26	15	17	16	15	11	<b>Others education</b>	

ตารางที่ 9 ประชากรอายุ 10 ปีขึ้นไป จำแนกตามการอ่านออกเขียนได้ กลุ่มอายุ เพศ และเขตการปกครอง

Table 9 Population 10 years of age and over by literacy, age group, sex and area

การอ่านออกเขียนได้ เพศ และเขตการปกครอง	รวม Total	กลุ่มอายุ Age group														Literacy, sex and area
		10 - 14	15 - 19	20 - 24	25 - 29	30 - 34	35 - 39	40 - 44	45 - 49	50 - 54	55 - 59	60 - 64	65 - 69	70 ขึ้นไป and over		
<b>ยอดรวม</b>																<b>Total</b>
<b>ภาษาไทย</b>	<b>721,738</b>	<b>69,390</b>	<b>69,935</b>	<b>51,788</b>	<b>37,549</b>	<b>49,189</b>	<b>65,492</b>	<b>73,167</b>	<b>67,028</b>	<b>61,492</b>	<b>52,926</b>	<b>46,447</b>	<b>31,587</b>	<b>45,749</b>	<b>Thai language</b>	
อ่านออกเขียนได้	718,061	69,321	69,723	51,441	36,917	48,291	65,152	72,981	66,918	61,282	52,708	46,291	31,440	45,595	Literate	
อ่านไม่ออกเขียนไม่ได้	3,677	69	213	347	632	899	339	185	109	210	218	156	147	154	Illiterate	
<b>ภาษาอื่น ๆ</b>	<b>721,738</b>	<b>69,390</b>	<b>69,935</b>	<b>51,788</b>	<b>37,549</b>	<b>49,189</b>	<b>65,492</b>	<b>73,167</b>	<b>67,028</b>	<b>61,492</b>	<b>52,956</b>	<b>46,447</b>	<b>31,587</b>	<b>45,749</b>	<b>Other languages</b>	
อ่านออกเขียนได้	657,411	66,112	56,393	37,060	31,012	43,184	60,989	69,200	63,229	57,957	51,061	45,289	30,837	45,089	Literate	
อ่านไม่ออกเขียนไม่ได้	64,327	3,278	13,543	14,728	6,537	6,006	4,502	3,967	3,799	3,535	1,865	1,158	750	660	Illiterate	
<b>ชาย</b>																<b>Male</b>
<b>ภาษาไทย</b>	<b>344,584</b>	<b>35,527</b>	<b>33,852</b>	<b>24,341</b>	<b>18,626</b>	<b>23,517</b>	<b>30,946</b>	<b>34,792</b>	<b>32,623</b>	<b>30,157</b>	<b>25,191</b>	<b>21,735</b>	<b>14,610</b>	<b>18,665</b>	<b>Thai language</b>	
อ่านออกเขียนได้	342,711	35,457	33,789	24,135	18,454	23,217	30,772	34,665	32,566	29,947	25,120	21,603	14,464	18,523	Literate	
อ่านไม่ออกเขียนไม่ได้	1,873	69	63	206	172	300	174	128	57	210	71	133	147	143	Illiterate	
<b>ภาษาอื่น ๆ</b>	<b>344,584</b>	<b>35,527</b>	<b>33,852</b>	<b>24,341</b>	<b>18,626</b>	<b>23,517</b>	<b>30,946</b>	<b>34,792</b>	<b>32,623</b>	<b>30,157</b>	<b>25,191</b>	<b>21,735</b>	<b>14,610</b>	<b>18,665</b>	<b>Other languages</b>	
อ่านออกเขียนได้	314,511	34,032	28,308	18,450	15,698	20,860	28,791	32,771	30,571	27,910	24,050	20,937	14,009	18,124	Literate	
อ่านไม่ออกเขียนไม่ได้	30,073	1,495	5,544	5,891	2,928	2,656	2,155	2,021	2,052	2,247	1,141	799	602	541	Illiterate	
<b>หญิง</b>																<b>Female</b>
<b>ภาษาไทย</b>	<b>377,155</b>	<b>33,864</b>	<b>36,083</b>	<b>27,447</b>	<b>18,923</b>	<b>25,672</b>	<b>34,546</b>	<b>38,374</b>	<b>34,404</b>	<b>31,335</b>	<b>27,735</b>	<b>24,712</b>	<b>16,977</b>	<b>27,084</b>	<b>Thai language</b>	
อ่านออกเขียนได้	375,350	33,864	35,933	27,306	18,463	25,074	34,380	38,317	34,352	31,335	27,589	24,688	16,977	27,073	Literate	
อ่านไม่ออกเขียนไม่ได้	1,805	-	150	141	459	598	165	57	52	-	147	23	-	11	Illiterate	
<b>ภาษาอื่น ๆ</b>	<b>377,155</b>	<b>33,864</b>	<b>36,083</b>	<b>27,447</b>	<b>18,923</b>	<b>25,672</b>	<b>34,546</b>	<b>38,374</b>	<b>34,404</b>	<b>31,335</b>	<b>27,735</b>	<b>24,712</b>	<b>16,977</b>	<b>27,084</b>	<b>Other languages</b>	
อ่านออกเขียนได้	342,900	32,080	28,084	18,610	15,314	22,323	32,198	36,428	32,658	30,047	27,011	24,352	16,829	26,965	Literate	
อ่านไม่ออกเขียนไม่ได้	34,254	1,783	7,999	8,836	3,609	3,349	2,347	1,946	1,746	1,288	724	360	148	119	Illiterate	

ตารางที่ 9 ประชากรอายุ 10 ปีขึ้นไป จำแนกตามการอ่านออกเขียนได้ กลุ่มอายุ เพศ และเขตการปกครอง (ต่อ)

Table 9 Population 10 years of age and over by literacy, age group, sex and area (Contd.)

การอ่านออกเขียนได้ เพศ และเขตการปกครอง	รวม Total	กลุ่มอายุ Age group														Literacy, sex and area
		10 - 14	15 - 19	20 - 24	25 - 29	30 - 34	35 - 39	40 - 44	45 - 49	50 - 54	55 - 59	60 - 64	65 - 69	70 ขึ้นไป and over		
<b>ในเขตเทศบาล</b>																<b>Municipal area</b>
ภาษาไทย	139,570	9,635	20,890	24,636	8,359	9,061	10,658	11,153	10,577	9,430	7,501	6,635	4,418	6,618	Thai language	
อ่านออกเขียนได้	139,419	9,630	20,886	24,613	8,318	9,051	10,646	11,145	10,556	9,421	7,498	6,635	4,417	6,604	Literate	
อ่านไม่ออกเขียนไม่ได้	151	5	5	23	41	10	12	7	21	9	2	-	2	14	Illiterate	
ภาษาอื่น ๆ	139,570	9,635	20,890	24,636	8,359	9,061	10,658	11,153	10,577	9,430	7,501	6,635	4,418	6,618	Other languages	
อ่านออกเขียนได้	110,710	9,222	13,847	14,176	6,190	7,169	9,138	9,940	9,188	8,268	6,745	6,204	4,190	6,432	Literate	
อ่านไม่ออกเขียนไม่ได้	28,860	413	7,043	10,459	2,169	1,892	1,520	1,213	1,389	1,162	755	431	228	186	Illiterate	
<b>ชาย</b>																<b>Male</b>
ภาษาไทย	64,824	4,966	9,242	10,348	4,326	4,581	5,187	5,351	5,167	4,493	3,436	3,044	2,022	2,662	Thai language	
อ่านออกเขียนได้	64,742	4,961	9,242	10,340	4,309	4,576	5,180	5,344	5,156	4,484	3,434	3,044	2,020	2,653	Literate	
อ่านไม่ออกเขียนไม่ได้	82	5	-	7	17	5	7	7	11	9	2	-	2	9	Illiterate	
ภาษาอื่น ๆ	64,824	4,966	9,242	10,348	4,326	4,581	5,187	5,351	5,167	4,493	3,436	3,044	2,022	2,662	Other languages	
อ่านออกเขียนได้	52,329	4,775	6,490	6,452	3,246	3,640	4,452	4,737	4,443	3,888	3,012	2,786	1,871	2,537	Literate	
อ่านไม่ออกเขียนไม่ได้	12,495	191	2,752	3,896	1,080	941	735	614	723	605	424	258	151	125	Illiterate	
<b>หญิง</b>																<b>Female</b>
ภาษาไทย	74,746	4,669	11,648	14,288	4,033	4,480	5,471	5,802	5,410	4,937	4,064	3,591	2,396	3,956	Thai language	
อ่านออกเขียนได้	74,677	4,669	11,644	14,273	4,010	4,475	5,466	5,802	5,400	4,937	4,064	3,591	2,396	3,951	Literate	
อ่านไม่ออกเขียนไม่ได้	69	-	5	16	24	5	5	-	11	-	-	-	-	5	Illiterate	
ภาษาอื่น ๆ	74,746	4,669	11,648	14,288	4,033	4,480	5,471	5,802	5,410	4,937	4,064	3,591	2,396	3,956	Other languages	
อ่านออกเขียนได้	58,381	4,447	7,358	7,725	2,944	3,529	4,686	5,203	4,744	4,380	3,733	3,419	2,319	3,895	Literate	
อ่านไม่ออกเขียนไม่ได้	16,365	221	4,291	6,564	1,089	951	785	599	666	557	331	172	77	61	Illiterate	

ตารางที่ 9 ประชากรอายุ 10 ปีขึ้นไป จำแนกตามการอ่านออกเขียนได้ กลุ่มอายุ เพศ และเขตการปกครอง (ต่อ)

Table 9 Population 10 years of age and over by literacy, age group, sex and area (Contd.)

การอ่านออกเขียนได้ เพศ และเขตการปกครอง	รวม Total	กลุ่มอายุ Age group													Literacy, sex and area
		10 - 14	15 - 19	20 - 24	25 - 29	30 - 34	35 - 39	40 - 44	45 - 49	50 - 54	55 - 59	60 - 64	65 - 69	70 ขึ้นไป and over	
<b>นอกเขตเทศบาล</b>															<b>Non-municipal area</b>
<b>ภาษาไทย</b>	<b>582,168</b>	<b>59,756</b>	<b>49,045</b>	<b>27,152</b>	<b>29,190</b>	<b>40,129</b>	<b>54,834</b>	<b>62,014</b>	<b>56,450</b>	<b>52,062</b>	<b>45,426</b>	<b>39,812</b>	<b>27,169</b>	<b>39,131</b>	<b>Thai language</b>
อ่านออกเขียนได้	578,642	59,691	48,837	26,828	28,599	39,240	54,507	61,836	56,363	51,861	45,210	39,656	27,024	38,991	Literate
อ่านไม่ออกเขียนไม่ได้	3,526	65	208	324	591	889	327	178	88	201	215	156	145	140	Illiterate
<b>ภาษาอื่น ๆ</b>	<b>582,168</b>	<b>59,756</b>	<b>49,045</b>	<b>27,152</b>	<b>29,190</b>	<b>40,129</b>	<b>54,834</b>	<b>62,014</b>	<b>56,450</b>	<b>52,062</b>	<b>45,426</b>	<b>39,812</b>	<b>27,169</b>	<b>39,131</b>	<b>Other languages</b>
อ่านออกเขียนได้	546,701	56,890	42,545	22,884	24,822	36,015	51,851	59,259	54,041	49,689	44,316	39,084	26,647	38,658	Literate
อ่านไม่ออกเขียนไม่ได้	35,467	2,865	6,500	4,268	4,368	4,114	2,983	2,754	2,409	2,373	1,109	728	522	473	Illiterate
<b>ชาย</b>															<b>Male</b>
<b>ภาษาไทย</b>	<b>279,760</b>	<b>30,561</b>	<b>24,610</b>	<b>13,993</b>	<b>14,301</b>	<b>18,936</b>	<b>25,759</b>	<b>29,441</b>	<b>27,457</b>	<b>25,664</b>	<b>21,755</b>	<b>18,691</b>	<b>12,588</b>	<b>16,003</b>	<b>Thai language</b>
อ่านออกเขียนได้	277,969	30,496	24,547	13,794	14,145	18,641	25,592	29,321	27,411	25,463	21,686	18,559	12,444	15,869	Literate
อ่านไม่ออกเขียนไม่ได้	1,791	65	63	199	155	295	167	120	46	201	69	133	145	134	Illiterate
<b>ภาษาอื่น ๆ</b>	<b>279,760</b>	<b>30,561</b>	<b>24,610</b>	<b>13,993</b>	<b>14,301</b>	<b>18,936</b>	<b>25,759</b>	<b>29,441</b>	<b>27,457</b>	<b>25,664</b>	<b>21,755</b>	<b>18,691</b>	<b>12,588</b>	<b>16,003</b>	<b>Other languages</b>
อ่านออกเขียนได้	262,182	29,257	21,819	11,998	12,452	17,220	24,339	28,034	26,128	24,022	21,038	18,151	12,137	15,587	Literate
อ่านไม่ออกเขียนไม่ได้	17,578	1,304	2,792	1,996	1,849	1,716	1,420	1,407	1,329	1,642	717	540	451	416	Illiterate
<b>หญิง</b>															<b>Female</b>
<b>ภาษาไทย</b>	<b>302,409</b>	<b>29,195</b>	<b>24,435</b>	<b>13,158</b>	<b>14,890</b>	<b>21,193</b>	<b>29,075</b>	<b>32,572</b>	<b>28,994</b>	<b>26,398</b>	<b>23,671</b>	<b>21,121</b>	<b>14,580</b>	<b>23,128</b>	<b>Thai language</b>
อ่านออกเขียนได้	300,673	29,195	24,290	13,033	14,454	20,599	28,914	32,515	28,952	26,398	23,524	21,097	14,580	23,122	Literate
อ่านไม่ออกเขียนไม่ได้	1,735	-	145	125	436	594	160	57	42	-	147	23	-	6	Illiterate
<b>ภาษาอื่น ๆ</b>	<b>302,409</b>	<b>29,195</b>	<b>24,435</b>	<b>13,158</b>	<b>14,890</b>	<b>21,193</b>	<b>29,075</b>	<b>32,572</b>	<b>28,994</b>	<b>26,398</b>	<b>23,671</b>	<b>21,121</b>	<b>14,580</b>	<b>23,128</b>	<b>Other languages</b>
อ่านออกเขียนได้	284,520	27,633	20,727	10,886	12,370	18,794	27,512	31,225	27,913	25,667	23,278	20,933	14,510	23,071	Literate
อ่านไม่ออกเขียนไม่ได้	17,889	1,562	3,708	2,273	2,520	2,398	1,563	1,347	1,080	731	393	187	71	57	Illiterate

ตารางที่ 10 ประชากรอายุ 13 ปีขึ้นไป จำแนกตามสถานภาพสมรส กลุ่มอายุ เพศ และเขตการปกครอง

Table 10 Population 13 years of age and over by marital status, age group, sex and area

กลุ่มอายุ เพศ และเขตการปกครอง	รวม Total	สถานภาพสมรส Marital status							ไม่ทราบ สถานภาพสมรส Unknown marital status	Age group, sex and area
		โสด Single	เคยสมรส Ever-married					ไม่ทราบ Unknown		
			รวม Total	สมรส Currently married	หม้าย Widowed	หย่า Divorced	แยกกันอยู่ Separated			
ยอดรวม	682,158	190,179	489,811	400,177	57,914	7,243	18,507	5,971	2,168	Total
13 - 14	29,810	28,672	400	240	13	17	9	120	738	13 - 14
15 - 19	69,935	64,646	4,861	3,742	52	61	407	599	428	15 - 19
20 - 24	51,788	39,257	12,380	10,303	103	237	1,117	620	150	20 - 24
25 - 29	37,549	15,185	22,314	18,949	247	454	1,907	757	50	25 - 29
30 - 34	49,189	11,466	37,651	32,677	550	802	2,707	915	72	30 - 34
35 - 39	65,492	8,894	56,529	50,151	1,153	1,150	3,171	904	69	35 - 39
40 - 44	73,167	6,107	66,952	60,106	2,015	1,268	2,897	665	108	40 - 44
45 - 49	67,028	4,348	62,585	56,289	2,775	1,041	2,073	406	94	45 - 49
50 - 54	61,492	3,241	58,156	51,051	4,556	796	1,466	287	95	50 - 54
55 - 59	52,926	2,481	50,364	42,217	6,361	548	1,045	192	81	55 - 59
60 - 64	46,447	2,065	44,297	34,131	8,864	381	724	198	85	60 - 64
65 - 69	31,587	1,536	29,981	20,457	8,694	191	509	130	70	65 - 69
70 - 74	21,151	1,007	20,088	11,264	8,385	143	232	63	57	70 - 74
75 - 79	13,917	720	13,163	5,703	7,156	82	175	46	34	75 - 79
80 - 84	6,878	343	6,517	2,151	4,253	48	44	21	18	80 - 84
85 ขึ้นไป	3,803	210	3,574	746	2,735	24	22	47	19	85 and over

ตารางที่ 10 ประชากรอายุ 13 ปีขึ้นไป จำแนกตามสถานภาพสมรส กลุ่มอายุ เพศ และเขตการปกครอง (ต่อ)

Table 10 Population 13 years of age and over by marital status, age group, sex and area (Contd.)

กลุ่มอายุ เพศ และเขตการปกครอง	รวม Total	สถานภาพสมรส Marital status							ไม่ทราบ สถานภาพสมรส Unknown marital status	Age group, sex and area
		โสด Single	เคยสมรส Ever-married					ไม่ทราบ Unknown		
			รวม Total	สมรส Currently married	หม้าย Widowed	หย่า Divorced	แยกกันอยู่ Separated			
ชาย	324,223	103,810	218,913	193,502	13,126	2,558	6,522	3,206	1,499	Male
13 - 14	15,166	14,542	174	104	7	10	4	49	450	13 - 14
15 - 19	33,852	32,200	1,376	1,021	12	10	82	251	277	15 - 19
20 - 24	24,341	20,125	4,141	3,523	28	71	230	289	75	20 - 24
25 - 29	18,626	10,072	8,514	7,271	63	175	571	434	40	25 - 29
30 - 34	23,517	8,319	15,142	13,229	180	317	907	508	56	30 - 34
35 - 39	30,946	6,650	24,237	21,792	338	460	1,090	558	59	35 - 39
40 - 44	34,792	4,198	30,504	28,102	519	481	998	403	90	40 - 44
45 - 49	32,623	2,649	29,888	27,895	572	373	831	218	86	45 - 49
50 - 54	30,157	1,739	28,345	26,382	941	257	603	162	73	50 - 54
55 - 59	25,191	1,064	24,054	22,097	1,267	157	440	92	73	55 - 59
60 - 64	21,735	805	20,859	18,439	1,901	106	306	108	71	60 - 64
65 - 69	14,610	609	13,944	11,657	1,935	52	228	72	58	65 - 69
70 - 74	9,082	383	8,655	6,583	1,887	46	108	32	43	70 - 74
75 - 79	5,608	251	5,330	3,468	1,720	32	92	18	27	75 - 79
80 - 84	2,690	130	2,548	1,438	1,063	10	27	11	12	80 - 84
85 ขึ้นไป	1,286	73	1,203	499	693	2	6	2	10	85 and over

ตารางที่ 10 ประชากรอายุ 13 ปีขึ้นไป จำแนกตามสถานภาพสมรส กลุ่มอายุ เพศ และเขตการปกครอง (ต่อ)

Table 10 Population 13 years of age and over by marital status, age group, sex and area (Contd.)

กลุ่มอายุ เพศ และเขตการปกครอง	รวม Total	สถานภาพสมรส Marital status							ไม่ทราบ สถานภาพสมรส Unknown marital status	Age group, sex and area
		โสด Single	เคยสมรส Ever-married					ไม่ทราบ Unknown		
			รวม Total	สมรส Currently married	หม้าย Widowed	หย่า Divorced	แยกกันอยู่ Separated			
หญิง	357,935	86,369	270,898	206,675	44,788	4,685	11,984	2,765	669	Female
13 - 14	14,644	14,130	226	136	6	7	5	72	288	13 - 14
15 - 19	36,083	32,447	3,486	2,721	40	51	325	348	151	15 - 19
20 - 24	27,447	19,132	8,239	6,779	75	166	887	331	75	20 - 24
25 - 29	18,923	5,112	13,800	11,677	184	279	1,336	323	11	25 - 29
30 - 34	25,672	3,146	22,510	19,448	370	485	1,800	407	16	30 - 34
35 - 39	34,546	2,244	32,292	28,359	816	690	2,082	346	9	35 - 39
40 - 44	38,374	1,909	36,447	32,004	1,495	787	1,899	262	18	40 - 44
45 - 49	34,404	1,699	32,697	28,394	2,203	669	1,243	188	8	45 - 49
50 - 54	31,335	1,502	29,811	24,669	3,615	539	862	125	22	50 - 54
55 - 59	27,735	1,417	26,310	20,120	5,094	391	605	100	8	55 - 59
60 - 64	24,712	1,260	23,439	15,693	6,963	275	418	91	13	60 - 64
65 - 69	16,977	928	16,037	8,799	6,759	139	281	58	12	65 - 69
70 - 74	12,070	624	11,432	4,681	6,498	97	124	32	13	70 - 74
75 - 79	8,309	469	7,832	2,235	5,436	50	83	28	7	75 - 79
80 - 84	4,188	213	3,969	713	3,191	38	17	10	6	80 - 84
85 ขึ้นไป	2,518	137	2,371	247	2,042	22	16	44	10	85 and over



ตารางที่ 10 ประชากรอายุ 13 ปีขึ้นไป จำแนกตามสถานภาพสมรส กลุ่มอายุ เพศ และเขตการปกครอง (ต่อ)

Table 10 Population 13 years of age and over by marital status, age group, sex and area (Contd.)

กลุ่มอายุ เพศ และเขตการปกครอง	รวม Total	สถานภาพสมรส Marital status							ไม่ทราบ สถานภาพสมรส Unknown marital status	Age group, sex and area
		โสด Single	เคยสมรส Ever-married					ไม่ทราบ Unknown		
			รวม Total	สมรส Currently married	หม้าย Widowed	หย่า Divorced	แยกกันอยู่ Separated			
ในเขตเทศบาล	134,180	60,173	73,563	59,284	8,551	1,636	3,267	825	445	Municipal area
13 - 14	4,245	4,101	42	24	-	-	-	18	101	13 - 14
15 - 19	20,890	20,083	707	564	7	11	47	79	100	15 - 19
20 - 24	24,636	22,421	2,139	1,829	17	43	158	93	76	20 - 24
25 - 29	8,359	4,288	4,054	3,513	27	81	303	130	16	25 - 29
30 - 34	9,061	2,803	6,244	5,437	76	159	444	128	15	30 - 34
35 - 39	10,658	2,064	8,582	7,506	147	265	543	121	13	35 - 39
40 - 44	11,153	1,398	9,728	8,555	294	286	508	86	27	40 - 44
45 - 49	10,577	1,018	9,543	8,377	456	265	386	58	16	45 - 49
50 - 54	9,430	674	8,736	7,442	731	206	322	35	20	50 - 54
55 - 59	7,501	438	7,051	5,738	924	133	231	24	12	55 - 59
60 - 64	6,635	362	6,258	4,677	1,304	92	153	32	14	60 - 64
65 - 69	4,418	242	4,168	2,757	1,260	45	98	6	9	65 - 69
70 - 74	2,975	136	2,823	1,543	1,209	25	38	8	16	70 - 74
75 - 79	2,015	82	1,928	836	1,050	11	29	3	5	75 - 79
80 - 84	1,047	37	1,007	341	647	10	6	2	2	80 - 84
85 ขึ้นไป	582	26	553	144	401	6	2	-	2	85 and over

ตารางที่ 10 ประชากรอายุ 13 ปีขึ้นไป จำแนกตามสถานภาพสมรส กลุ่มอายุ เพศ และเขตการปกครอง (ต่อ)

Table 10 Population 13 years of age and over by marital status, age group, sex and area (Contd.)

กลุ่มอายุ เพศ และเขตการปกครอง	รวม Total	สถานภาพสมรส Marital status							ไม่ทราบ สถานภาพสมรส Unknown marital status	Age group, sex and area
		โสด Single	เคยสมรส Ever-married					ไม่ทราบ Unknown		
			รวม Total	สมรส Currently married	หม้าย Widowed	หย่า Divorced	แยกกันอยู่ Separated			
ชาย	62,119	28,766	33,093	29,182	1,737	516	1,210	448	261	Male
13 - 14	2,261	2,172	23	12	-	-	-	11	66	13 - 14
15 - 19	9,242	8,955	238	187	-	1	11	39	49	15 - 19
20 - 24	10,348	9,530	796	701	1	11	36	47	22	20 - 24
25 - 29	4,326	2,619	1,694	1,474	9	24	107	80	12	25 - 29
30 - 34	4,581	1,824	2,748	2,457	21	45	165	59	10	30 - 34
35 - 39	5,187	1,380	3,797	3,386	40	103	191	77	11	35 - 39
40 - 44	5,351	874	4,456	4,051	61	96	198	50	21	40 - 44
45 - 49	5,167	573	4,582	4,218	84	89	151	40	12	45 - 49
50 - 54	4,493	331	4,151	3,817	128	61	132	13	12	50 - 54
55 - 59	3,436	174	3,253	2,965	164	31	85	8	9	55 - 59
60 - 64	3,044	120	2,913	2,576	238	24	59	16	11	60 - 64
65 - 69	2,022	104	1,910	1,598	252	14	45	1	7	65 - 69
70 - 74	1,246	58	1,177	905	245	9	13	5	11	70 - 74
75 - 79	810	33	772	508	245	6	12	1	5	75 - 79
80 - 84	392	13	376	224	146	3	2	1	2	80 - 84
85 ขึ้นไป	215	5	208	104	102	1	1	-	1	85 and over

ตารางที่ 10 ประชากรอายุ 13 ปีขึ้นไป จำแนกตามสถานภาพสมรส กลุ่มอายุ เพศ และเขตการปกครอง (ต่อ)

Table 10 Population 13 years of age and over by marital status, age group, sex and area (Contd.)

กลุ่มอายุ เพศ และเขตการปกครอง	รวม Total	สถานภาพสมรส Marital status							ไม่ทราบ สถานภาพสมรส Unknown marital status	Age group, sex and area
		โสด Single	เคยสมรส Ever-married					ไม่ทราบ Unknown		
			รวม Total	สมรส Currently married	หม้าย Widowed	หย่า Divorced	แยกกันอยู่ Separated			
หญิง	72,061	31,407	40,470	30,102	6,814	1,120	2,057	377	184	Female
13 - 14	1,984	1,929	19	12	-	-	-	7	35	13 - 14
15 - 19	11,648	11,128	469	377	7	9	36	40	51	15 - 19
20 - 24	14,288	12,891	1,343	1,128	15	32	122	45	54	20 - 24
25 - 29	4,033	1,668	2,360	2,039	19	57	196	50	4	25 - 29
30 - 34	4,480	979	3,496	2,980	54	114	279	69	5	30 - 34
35 - 39	5,471	684	4,785	4,121	107	162	352	44	2	35 - 39
40 - 44	5,802	524	5,272	4,504	233	190	309	37	6	40 - 44
45 - 49	5,410	445	4,961	4,159	372	176	235	19	4	45 - 49
50 - 54	4,937	343	4,586	3,625	603	145	191	22	8	50 - 54
55 - 59	4,064	265	3,797	2,773	760	102	146	16	2	55 - 59
60 - 64	3,591	242	3,345	2,101	1,066	68	94	17	3	60 - 64
65 - 69	2,396	137	2,257	1,159	1,008	31	53	6	2	65 - 69
70 - 74	1,729	78	1,646	638	964	17	24	4	5	70 - 74
75 - 79	1,205	48	1,157	329	806	5	16	1	-	75 - 79
80 - 84	654	24	630	117	501	8	4	1	-	80 - 84
85 ขึ้นไป	367	21	345	40	299	5	1	-	1	85 and over

ตารางที่ 10 ประชากรอายุ 13 ปีขึ้นไป จำแนกตามสถานภาพสมรส กลุ่มอายุ เพศ และเขตการปกครอง (ต่อ)

Table 10 Population 13 years of age and over by marital status, age group, sex and area (Contd.)

กลุ่มอายุ เพศ และเขตการปกครอง	รวม Total	สถานภาพสมรส Marital status							ไม่ทราบ สถานภาพสมรส Unknown marital status	Age group, sex and area
		โสด Single	เคยสมรส Ever-married					ไม่ทราบ Unknown		
			รวม Total	สมรส Currently married	หม้าย Widowed	หย่า Divorced	แยกกันอยู่ Separated			
นอกเขตเทศบาล	547,978	130,006	416,248	340,893	49,363	5,607	15,239	5,146	1,724	Non-municipal area
13 - 14	25,565	24,570	358	217	13	17	9	102	637	13 - 14
15 - 19	49,045	44,563	4,154	3,178	45	50	361	520	328	15 - 19
20 - 24	27,152	16,836	10,241	8,473	86	195	960	527	74	20 - 24
25 - 29	29,190	10,897	18,259	15,436	219	373	1,604	627	34	25 - 29
30 - 34	40,129	8,663	31,408	27,239	474	644	2,263	787	58	30 - 34
35 - 39	54,834	6,831	47,947	42,644	1,006	885	2,628	783	56	35 - 39
40 - 44	62,014	4,710	57,223	51,552	1,721	983	2,390	579	81	40 - 44
45 - 49	56,450	3,330	53,042	47,912	2,320	776	1,687	348	78	45 - 49
50 - 54	52,062	2,567	49,420	43,609	3,825	591	1,143	252	75	50 - 54
55 - 59	45,426	2,043	43,313	36,479	5,437	415	815	168	70	55 - 59
60 - 64	39,812	1,703	38,039	29,454	7,560	288	571	166	70	60 - 64
65 - 69	27,169	1,294	25,814	17,699	7,434	145	411	124	61	65 - 69
70 - 74	18,177	871	17,265	9,722	7,177	117	194	55	41	70 - 74
75 - 79	11,902	639	11,234	4,867	6,106	72	146	44	29	75 - 79
80 - 84	5,831	305	5,510	1,810	3,606	38	38	18	16	80 - 84
85 ขึ้นไป	3,221	184	3,021	602	2,334	18	20	47	17	85 and over

ตารางที่ 10 ประชากรอายุ 13 ปีขึ้นไป จำแนกตามสถานภาพสมรส กลุ่มอายุ เพศ และเขตการปกครอง (ต่อ)

Table 10 Population 13 years of age and over by marital status, age group, sex and area (Contd.)

กลุ่มอายุ เพศ และเขตการปกครอง	รวม Total	สถานภาพสมรส Marital status							ไม่ทราบ สถานภาพสมรส Unknown marital status	Age group, sex and area
		โสด Single	เคยสมรส Ever-married					ไม่ทราบ Unknown		
			รวม Total	สมรส Currently married	หม้าย Widowed	หย่า Divorced	แยกกันอยู่ Separated			
ชาย	262,104	75,045	185,821	164,320	11,389	2,043	5,313	2,758	1,239	Male
13 - 14	12,905	12,370	151	92	7	10	4	38	384	13 - 14
15 - 19	24,610	23,245	1,138	834	12	9	71	212	227	15 - 19
20 - 24	13,993	10,595	3,345	2,822	27	60	195	241	53	20 - 24
25 - 29	14,301	7,453	6,820	5,797	54	151	463	354	28	25 - 29
30 - 34	18,936	6,495	12,394	10,772	159	272	742	449	46	30 - 34
35 - 39	25,759	5,270	20,440	18,406	297	357	898	481	49	35 - 39
40 - 44	29,441	3,324	26,049	24,052	458	386	799	354	68	40 - 44
45 - 49	27,457	2,076	25,306	23,677	488	283	680	178	74	45 - 49
50 - 54	25,664	1,408	24,194	22,565	813	196	472	148	61	50 - 54
55 - 59	21,755	891	20,801	19,132	11,103	126	355	84	63	55 - 59
60 - 64	18,691	686	17,945	15,862	1,663	82	246	92	61	60 - 64
65 - 69	12,588	504	12,034	10,059	1,683	37	183	71	51	65 - 69
70 - 74	7,836	325	7,479	5,678	1,642	37	95	27	33	70 - 74
75 - 79	4,798	218	4,559	2,960	1,475	27	79	17	22	75 - 79
80 - 84	2,298	116	2,172	1,214	916	7	24	10	10	80 - 84
85 ขึ้นไป	1,071	68	995	395	591	1	5	2	8	85 and over

ตารางที่ 10 ประชากรอายุ 13 ปีขึ้นไป จำแนกตามสถานภาพสมรส กลุ่มอายุ เพศ และเขตการปกครอง (ต่อ)

Table 10 Population 13 years of age and over by marital status, age group, sex and area (Contd.)

กลุ่มอายุ เพศ และเขตการปกครอง	รวม Total	สถานภาพสมรส Marital status							ไม่ทราบ สถานภาพสมรส Unknown marital status	Age group, sex and area
		โสด Single	เคยสมรส Ever-married					ไม่ทราบ Unknown		
			รวม Total	สมรส Currently married	หม้าย Widowed	หย่า Divorced	แยกกันอยู่ Separated			
หญิง	285,874	54,961	230,428	176,573	37,974	3,565	9,927	2,388	485	Female
13 - 14	12,660	12,200	207	124	6	7	5	65	253	13 - 14
15 - 19	24,435	21,318	3,016	2,344	33	42	289	308	100	15 - 19
20 - 24	13,158	6,241	6,896	5,651	60	135	765	286	21	20 - 24
25 - 29	14,890	3,444	11,439	9,639	165	222	1,140	273	6	25 - 29
30 - 34	21,193	2,168	19,014	16,468	316	371	1,521	338	11	30 - 34
35 - 39	29,075	1,560	27,507	24,238	709	528	1,730	302	7	35 - 39
40 - 44	32,572	1,385	31,175	27,500	1,262	597	1,590	225	12	40 - 44
45 - 49	28,994	1,254	27,736	24,234	1,832	493	1,007	170	4	45 - 49
50 - 54	26,398	1,159	25,226	21,044	3,012	395	672	103	14	50 - 54
55 - 59	23,671	1,152	22,512	17,346	4,334	288	459	84	6	55 - 59
60 - 64	21,121	1,017	20,093	13,592	5,897	207	324	74	10	60 - 64
65 - 69	14,580	790	13,780	7,640	5,751	108	228	53	10	65 - 69
70 - 74	10,340	546	9,786	4,044	5,534	80	99	28	9	70 - 74
75 - 79	7,103	421	6,676	1,906	4,630	45	67	27	7	75 - 79
80 - 84	3,533	189	3,338	596	2,690	31	13	9	6	80 - 84
85 ขึ้นไป	2,150	116	2,026	207	1,743	17	15	44	8	85 and over

ตารางที่ 11 หญิงเคยสมรสอายุ 13 ปีขึ้นไป จำแนกตามจำนวนบุตรเกิดรอด จำนวนบุตรเกิดรอดโดยเฉลี่ย กลุ่มอายุของหญิง และเขตการปกครอง

Table 11 Ever-married women 13 years of age and over by number of children ever born, average number of children ever born, age group of women and area

หญิงเคยสมรส จำนวนบุตรเกิดรอด จำนวนบุตรเกิดรอดโดยเฉลี่ย ต่อหญิง 1,000 คน และเขตการปกครอง	รวม Total	กลุ่มอายุของหญิง Age group of women														No. of ever-married women, No. of children ever born, Average no. of children ever born per 1,000 women and area
		13 - 14	15 - 19	20 - 24	25 - 29	30 - 34	35 - 39	40 - 44	45 - 49	50 - 54	55 - 59	60-64	65 - 69	70 ขึ้นไป and over		
<b>ยอดรวม</b>																<b>Total</b>
หญิงอายุ 13 ปีขึ้นไป	357,935	14,644	36,083	27,447	18,923	25,672	34,546	38,374	34,404	31,335	27,735	24,712	16,977	27,084	Women aged 13 years and over	
หญิงเคยสมรสอายุ 13 ปีขึ้นไป	270,898	226	3,486	8,239	13,800	22,510	32,292	36,447	32,697	29,811	26,310	23,439	16,037	25,605	Ever-married women aged 13 years and over	
จำนวนบุร 0	20,405	215	1,723	2,315	2,439	2,282	2,120	2,087	1,722	1,437	1,195	991	715	1,163	No. of children 0	
1	50,820	11	1,653	4,572	6,154	6,504	6,730	6,426	5,301	4,044	3,114	2,413	1,564	2,334	1	
2	114,375	-	101	1,272	4,768	11,946	19,462	22,216	19,039	14,745	9,390	5,641	2,799	2,996	2	
3	44,738	-	8	69	420	1,608	3,581	4,972	5,557	7,429	7,971	6,419	3,302	3,401	3	
4	17,668	-	-	11	19	156	362	621	875	1,690	3,169	4,373	3,035	3,358	4	
5	9,323	-	-	-	-	10	28	98	147	339	910	2,176	2,170	3,444	5	
6	5,569	-	-	-	-	-	6	23	40	92	301	885	1,320	2,903	6	
7	3,543	-	-	-	-	4	1	2	10	22	223	330	620	2,332	7	
8	2,108	-	-	-	-	-	-	2	2	6	30	134	308	1,625	8	
9	1,229	-	-	-	-	-	1	-	1	2	2	46	127	1,049	9	
10	658	-	-	-	-	-	-	-	1	4	3	23	62	566	10	
11	228	-	-	-	-	-	-	-	-	-	-	5	11	212	11	
12	175	-	-	-	-	-	-	-	-	1	-	1	3	170	12	
13	44	-	-	-	-	-	-	-	-	-	-	1	1	42	13	
14	11	-	-	-	-	-	-	-	-	-	-	-	-	11	14	
ไม่ทราบ	1	-	-	-	-	-	-	-	-	-	1	-	-	-	Unknown	
จำนวนบุตรเกิดรอด	629,138	11	1,880	7,368	17,024	35,918	58,043	68,920	64,638	65,104	66,687	70,744	56,711	116,089	No. of children ever born	
จำนวนบุตรเกิดรอดโดยเฉลี่ยต่อหญิง 1,000 คน <sup>1/</sup>																Average no. of children ever born per 1,000 women <sup>1/</sup>
หญิงอายุ 13 ปีขึ้นไป	1,758	1	52	268	900	1,399	1,680	1,796	1,879	2,078	2,405	2,863	3,341	4,286	Women aged 13 years and over	
หญิงเคยสมรสอายุ 13 ปีขึ้นไป	2,322	48	540	894	1,234	1,596	1,797	1,891	1,977	2,184	2,535	3,018	3,536	4,534	Ever-married women aged 13 years and over	
มารดา	2,512	1,000	1,067	1,244	1,498	1,776	1,924	2,006	2,087	2,294	2,655	3,152	3,701	4,750	Mothers	

ตารางที่ 11 หญิงเคยสมรสอายุ 13 ปีขึ้นไป จำแนกตามจำนวนบุตรเกิดรอด จำนวนบุตรเกิดรอดโดยเฉลี่ย กลุ่มอายุของหญิง และเขตการปกครอง (ต่อ)

Table 11 Ever-married women 13 years of age and over by number of children ever born, average number of children ever born, age group of women and area (Contd.)

หญิงเคยสมรส จำนวนบุตรเกิดรอด จำนวนบุตรเกิดรอดโดยเฉลี่ย ต่อหญิง 1,000 คน และเขตการปกครอง	รวม Total	กลุ่มอายุของหญิง Age group of women														No. of ever-married women, No. of children ever born, Average no. of children ever born per 1,000 women and area
		13 - 14	15 - 19	20 - 24	25 - 29	30 - 34	35 - 39	40 - 44	45 - 49	50 - 54	55 - 59	60-64	65 - 69	70 ขึ้นไป and over		
ในเขตเทศบาล																
หญิงอายุ 13 ปีขึ้นไป	72,061	1,984	11,648	14,288	4,033	4,480	5,471	5,802	5,410	4,937	4,064	3,591	2,396	3,956	Women aged 13 years and over	
หญิงเคยสมรสอายุ 13 ปีขึ้นไป	40,470	19	469	1,343	2,360	3,496	4,785	5,272	4,961	4,586	3,797	3,345	2,257	3,779	Ever-married women aged 13 years and over	
จำนวนบุตร 0	4,153	19	261	521	634	524	452	389	362	287	229	165	128	182	No. of children 0	
1	8,914	-	194	639	998	1,213	1,208	1,158	978	813	540	438	268	467	1	
2	16,762	-	13	175	663	1,519	2,624	3,005	2,805	2,340	1,568	995	509	545	2	
3	6,184	-	1	7	63	222	450	640	699	934	1,033	975	535	625	3	
4	2,107	-	-	-	3	16	48	65	96	157	322	470	410	519	4	
5	1,054	-	-	-	-	3	3	15	16	42	76	195	210	495	5	
6	553	-	-	-	-	-	-	1	3	7	17	73	108	344	6	
7	332	-	-	-	-	-	-	-	2	3	9	20	47	251	7	
8	196	-	-	-	-	-	-	-	-	2	4	10	24	157	8	
9	114	-	-	-	-	-	-	-	-	-	-	3	11	100	9	
10	58	-	-	-	-	-	-	-	-	1	-	1	5	51	10	
11	23	-	-	-	-	-	-	-	-	-	-	-	-	23	11	
12	16	-	-	-	-	-	-	-	-	-	-	-	1	15	12	
13	3	-	-	-	-	-	-	-	-	-	-	-	-	3	13	
14	1	-	-	-	-	-	-	-	-	-	-	-	-	1	14	
จำนวนบุตรเกิดรอด	84,006	-	223	1,011	2,522	4,993	8,013	9,429	9,184	9,222	8,636	8,903	6,916	14,954	No. of children ever born	
จำนวนบุตรเกิดรอดโดยเฉลี่ยต่อหญิง 1,000 คน <sup>1/</sup>															Average no. of children ever born per 1,000 women <sup>1/</sup>	
หญิงอายุ 13 ปีขึ้นไป	1,166	-	19	71	625	1,114	1,465	1,625	1,697	1,868	2,125	2,479	2,886	3,780	Women aged 13 years and over	
หญิงเคยสมรสอายุ 13 ปีขึ้นไป	2,076	-	475	753	1,069	1,428	1,675	1,788	1,851	2,011	2,274	2,661	3,064	3,957	Ever-married women aged 13 years and over	
มารดา	2,313	-	1,072	1,231	1,461	1,680	1,849	1,931	1,997	2,145	2,420	2,800	3,248	4,158	Mothers	



ตารางที่ 11 หญิงเคยสมรสอายุ 13 ปีขึ้นไป จำแนกตามจำนวนบุตรเกิดรอด จำนวนบุตรเกิดรอดโดยเฉลี่ย กลุ่มอายุของหญิง และเขตการปกครอง (ต่อ)

Table 11 Ever-married women 13 years of age and over by number of children ever born, average number of children ever born, age group of women and area (Contd.)

หญิงเคยสมรส จำนวนบุตรเกิดรอด จำนวนบุตรเกิดรอดโดยเฉลี่ย ต่อหญิง 1,000 คน และเขตการปกครอง	รวม Total	กลุ่มอายุของหญิง Age group of women														No. of ever-married women, No. of children ever born, Average no. of children ever born per 1,000 women and area
		13 - 14	15 - 19	20 - 24	25 - 29	30 - 34	35 - 39	40 - 44	45 - 49	50 - 54	55 - 59	60-64	65 - 69	70 ขึ้นไป and over		
<b>นอกเขตเทศบาล</b>																<b>Non-municipal area</b>
หญิงอายุ 13 ปีขึ้นไป	285,874	12,660	24,435	13,158	14,890	21,193	29,075	32,572	28,994	26,398	23,671	21,121	14,580	23,128	Women aged 13 years and over	
หญิงเคยสมรสอายุ 13 ปีขึ้นไป	230,428	207	3,016	6,896	11,439	19,014	27,507	31,175	27,736	25,226	22,512	20,093	13,780	21,826	Ever-married women aged 13 years and over	
จำนวนบุตร 0	16,252	196	1,462	1,793	1,805	1,758	1,669	1,698	1,361	1,149	966	826	588	980	No. of children 0	
1	41,906	11	1,459	3,933	5,156	5,292	5,522	5,268	4,324	3,231	2,574	1,975	1,296	1,866	1	
2	97,613	-	88	1,097	4,105	10,427	16,838	19,211	16,235	12,405	7,822	4,645	2,290	2,450	2	
3	38,554	-	7	62	357	1,386	3,131	4,332	4,858	6,496	6,938	5,445	2,767	2,775	3	
4	15,562	-	-	11	16	140	313	555	779	1,533	2,847	3,904	2,625	2,839	4	
5	8,269	-	-	-	-	7	26	83	131	297	834	1,981	1,960	2,949	5	
6	5,016	-	-	-	-	-	6	22	37	85	284	811	1,212	2,559	6	
7	3,212	-	-	-	-	4	1	2	7	19	214	310	573	2,081	7	
8	1,912	-	-	-	-	-	-	2	2	4	26	124	284	1,469	8	
9	1,115	-	-	-	-	-	1	-	1	2	2	43	116	949	9	
10	600	-	-	-	-	-	-	-	1	2	3	22	57	514	10	
11	204	-	-	-	-	-	-	-	-	-	-	5	11	188	11	
12	159	-	-	-	-	-	-	-	-	1	-	1	1	155	12	
13	42	-	-	-	-	-	-	-	-	-	-	1	1	39	13	
14	10	-	-	-	-	-	-	-	-	-	-	-	-	10	14	
ไม่ทราบ	1	-	-	-	-	-	-	-	-	-	-	1	-	-	Unknown	
จำนวนบุตรเกิดรอด	545,132	11	1,657	6,358	14,502	30,926	50,029	59,491	55,454	55,882	58,051	61,841	49,795	101,135	No. of children ever born	
จำนวนบุตรเกิดรอดโดยเฉลี่ยต่อหญิง 1,000 คน <sup>1/</sup>															Average no. of children ever born per 1,000 women <sup>1/</sup>	
หญิงอายุ 13 ปีขึ้นไป	1,907	1	68	483	974	1,459	1,721	1,826	1,913	2,117	2,453	2,928	3,415	4,373	Women aged 13 years and over	
หญิงเคยสมรสอายุ 13 ปีขึ้นไป	2,366	53	550	922	1,268	1,626	1,819	1,908	1,999	2,215	2,579	3,078	3,614	4,634	Ever-married women aged 13 years and over	
มารดา	2,545	1,000	1,066	1,246	1,505	1,792	1,936	2,018	2,103	2,321	2,694	3,210	3,775	4,852	Mothers	

1/ ไม่รวมหญิงที่ไม่ทราบจำนวนบุตรเกิดรอด

1/ Excluding women with unknown number of children ever born

ตารางที่ 12 หญิงเคยสมรสอายุ 13 ปีขึ้นไป จำแนกตามจำนวนบุตรที่มีชีวิตอยู่ จำนวนบุตรที่มีชีวิตอยู่โดยเฉลี่ย กลุ่มอายุของหญิง และเขตการปกครอง  
 Table 12 Ever-married women 13 years of age and over by number of children still living, average number of children still living age group of women and area

หญิงเคยสมรส จำนวนบุตรที่มีชีวิตอยู่ จำนวนบุตรที่มีชีวิตอยู่โดยเฉลี่ย ต่อหญิง 1,000 คน และเขตการปกครอง	รวม Total	กลุ่มอายุของหญิง Age group of women														No. of ever-married women, No. of children still living, Average no. of children still living per 1,000 women and area
		13 - 14	15 - 19	20 - 24	25 - 29	30 - 34	35 - 39	40 - 44	45 - 49	50 - 54	55 - 59	60-64	65 - 69	70 ขึ้นไป and over		
<b>ยอดรวม</b>																<b>Total</b>
หญิงอายุ 13 ปีขึ้นไป	357,935	14,644	36,083	27,447	18,923	25,672	34,546	38,374	34,404	31,335	27,735	24,712	16,977	27,084	Women aged 13 years and over	
หญิงเคยสมรสอายุ 13 ปีขึ้นไป	270,898	226	3,486	8,239	13,800	22,510	32,292	36,447	32,697	29,811	26,310	23,439	16,037	25,605	Ever-married women aged 13 years and over	
จำนวนบุตร 0	20,833	215	1,732	2,320	2,452	2,294	2,141	2,111	1,753	1,487	1,260	1,051	755	1,263	No. of children 0	
1	53,351	11	1,650	4,591	6,180	6,665	6,887	6,675	5,695	4,457	3,524	2,688	1,748	2,580	1	
2	115,570	-	95	1,256	4,752	11,836	19,475	22,210	19,001	14,852	9,663	6,037	3,063	3,329	2	
3	44,343	-	8	64	401	1,567	3,456	4,803	5,330	7,140	7,771	6,525	3,504	3,772	3	
4	16,917	-	-	7	14	141	304	548	751	1,502	2,833	4,150	2,978	3,690	4	
5	8,949	-	-	-	-	4	23	82	122	271	797	1,880	2,106	3,665	5	
6	5,024	-	-	-	-	1	4	17	32	79	254	732	1,061	2,845	6	
7	3,046	-	-	-	-	1	1	1	7	17	182	245	518	2,073	7	
8	1,576	-	-	-	-	-	-	1	4	5	24	86	195	1,262	8	
9	778	-	-	-	-	-	-	-	-	-	1	30	81	666	9	
10	322	-	-	-	-	-	-	-	1	1	1	11	21	286	10	
11	140	-	-	-	-	-	-	-	-	-	-	4	5	131	11	
12	49	-	-	-	-	-	-	-	-	1	-	1	2	44	12	
จำนวนบุตรที่มีชีวิตอยู่	606,356	11	1,866	7,327	16,943	35,638	57,569	68,224	63,587	63,601	64,489	67,557	53,406	106,138	No. of children still living	
จำนวนบุตรที่มีชีวิตอยู่โดยเฉลี่ยต่อหญิง 1,000 คน <sup>1/</sup>																Average no. of children still living per 1,000 women <sup>1/</sup>
หญิงอายุ 13 ปีขึ้นไป	1,694	1	52	267	895	1,388	1,666	1,778	1,848	2,030	2,325	2,734	3,146	3,919	Women aged 13 years and over	
หญิงเคยสมรสอายุ 13 ปีขึ้นไป	2,238	48	535	889	1,228	1,583	1,783	1,872	1,945	2,133	2,451	2,882	3,330	4,145	Ever-married women aged 13 years and over	
มารดา	2,425	1,000	1,064	1,238	1,493	1,763	1,909	1,987	2,055	2,245	2,574	3,018	3,495	4,360	Mothers	

ตารางที่ 12 หญิงเคยสมรสอายุ 13 ปีขึ้นไป จำแนกตามจำนวนบุตรที่มีชีวิตอยู่ จำนวนบุตรที่มีชีวิตอยู่โดยเฉลี่ย กลุ่มอายุของหญิง และเขตการปกครอง (ต่อ)  
 Table 12 Ever-married women 13 years of age and over by number of children still living, average number of children still living age group of women and area (Contd.)

หญิงเคยสมรส จำนวนบุตรที่มีชีวิตอยู่ จำนวนบุตรที่มีชีวิตอยู่โดยเฉลี่ย ต่อหญิง 1,000 คน และเขตการปกครอง	รวม Total	กลุ่มอายุของหญิง Age group of women													No. of ever-married women, No. of children still living, Average no. of children still living per 1,000 women and area
		13 - 14	15 - 19	20 - 24	25 - 29	30 - 34	35 - 39	40 - 44	45 - 49	50 - 54	55 - 59	60 - 64	65 - 69	70 ขึ้นไป and over	
ในเขตเทศบาล														Municipal area	
หญิงอายุ 13 ปีขึ้นไป	72,061	1,984	11,648	14,288	4,033	4,480	5,471	5,802	5,410	4,937	4,064	3,591	2,396	3,956	Women aged 13 years and over
หญิงเคยสมรสอายุ 13 ปีขึ้นไป	40,470	19	469	1,343	2,360	3,496	4,785	5,272	4,961	4,586	3,797	3,345	2,257	3,779	Ever-married women aged 13 years and over
จำนวนบุตร 0	4,214	19	261	523	635	524	454	390	370	293	236	179	131	199	No. of children 0
1	9,224	-	197	641	1,006	1,220	1,229	1,177	1,014	873	607	469	299	492	1
2	16,885	-	10	172	656	1,512	2,619	3,015	2,800	2,337	1,559	1,046	541	619	2
3	6,121	-	1	7	61	223	440	618	674	894	1,014	972	558	659	3
4	2,005	-	-	-	3	16	41	61	83	141	295	431	368	566	4
5	978	-	-	-	-	1	1	11	15	37	61	168	202	483	5
6	493	-	-	-	-	-	-	1	3	7	15	57	90	319	6
7	277	-	-	-	-	-	-	-	2	1	7	13	39	214	7
8	157	-	-	-	-	-	-	-	-	2	4	8	20	122	8
9	60	-	-	-	-	-	-	-	-	-	-	1	5	54	9
10	34	-	-	-	-	-	-	-	-	-	-	1	3	30	10
11	18	-	-	-	-	-	-	-	-	-	-	-	-	18	11
12	4	-	-	-	-	-	-	-	-	-	-	-	1	3	12
จำนวนบุตรที่มีชีวิตอยู่	81,540	-	221	1,006	2,511	4,983	7,959	9,365	9,074	9,049	8,422	8,560	6,594	13,795	No. of children still living
จำนวนบุตรที่มีชีวิตอยู่โดยเฉลี่ยต่อหญิง 1,000 คน <sup>1/</sup>															Average no. of children still living per 1,000 women <sup>1/</sup>
หญิงอายุ 13 ปีขึ้นไป	1,132	-	19	70	623	1,112	1,455	1,614	1,677	1,833	2,072	2,384	2,752	3,487	Women aged 13 years and over
หญิงเคยสมรสอายุ 13 ปีขึ้นไป	2,015	-	470	749	1,064	1,425	1,663	1,776	1,829	1,973	2,218	2,559	2,921	3,651	Ever-married women aged 13 years and over
มารดา	2,249	-	1,060	1,227	1,456	1,677	1,838	1,918	1,976	2,108	2,365	2,704	3,101	3,854	Mothers

ตารางที่ 12 หญิงเคยสมรสอายุ 13 ปีขึ้นไป จำแนกตามจำนวนบุตรที่มีชีวิตอยู่ จำนวนบุตรที่มีชีวิตอยู่โดยเฉลี่ย กลุ่มอายุของหญิง และเขตการปกครอง (ต่อ)  
 Table 12 Ever-married women 13 years of age and over by number of children still living, average number of children still living age group of women and area (Contd.)

หญิงเคยสมรส จำนวนบุตรที่มีชีวิตอยู่ จำนวนบุตรที่มีชีวิตอยู่โดยเฉลี่ย ต่อหญิง 1,000 คน และเขตการปกครอง	รวม Total	กลุ่มอายุของหญิง Age group of women														No. of ever-married women, No. of children still living, Average no. of children still living per 1,000 women and area
		13 - 14	15 - 19	20 - 24	25 - 29	30 - 34	35 - 39	40 - 44	45 - 49	50 - 54	55 - 59	60-64	65 - 69	70 ขึ้นไป and over		
<b>นอกเขตเทศบาล</b>																<b>Non-municipal area</b>
หญิงอายุ 13 ปีขึ้นไป	285,874	12,660	24,435	13,158	14,890	21,193	29,075	32,572	28,994	26,398	23,671	21,121	14,580	23,128	Women aged 13 years and over	
หญิงเคยสมรสอายุ 13 ปีขึ้นไป	230,428	207	3,016	6,896	11,439	19,014	27,507	31,175	27,736	25,226	22,512	20,093	13,780	21,826	Ever-married women aged 13 years and over	
จำนวนบุตร 0	16,619	196	1,470	1,797	1,818	1,770	1,687	1,720	1,383	1,194	1,024	872	624	1,064	No. of children 0	
1	44,127	11	1,454	3,950	5,174	5,445	5,658	5,498	4,681	3,584	2,917	2,219	1,448	2,087	1	
2	98,684	-	85	1,084	4,097	10,324	16,856	19,195	16,201	12,515	8,104	4,991	2,522	2,710	2	
3	38,222	-	7	57	340	1,344	3,016	4,185	4,656	6,246	6,758	5,553	2,946	3,113	3	
4	14,911	-	-	7	11	125	263	487	668	1,361	2,538	3,718	2,610	3,123	4	
5	7,971	-	-	-	-	3	22	71	107	234	737	1,712	1,904	3,182	5	
6	4,532	-	-	-	-	1	4	16	29	71	239	675	971	2,525	6	
7	2,769	-	-	-	-	1	1	1	5	16	174	232	479	1,859	7	
8	1,419	-	-	-	-	-	-	1	4	2	20	77	175	1,140	8	
9	718	-	-	-	-	-	-	-	-	-	1	28	76	612	9	
10	288	-	-	-	-	-	-	-	1	1	1	10	19	256	10	
11	122	-	-	-	-	-	-	-	-	-	-	4	5	114	11	
12	45	-	-	-	-	-	-	-	-	1	-	1	1	42	12	
จำนวนบุตรที่มีชีวิตอยู่	524,816	11	1,645	6,321	14,432	30,655	49,610	58,859	54,514	54,552	56,067	58,997	46,811	92,343	No. of children still living	
จำนวนบุตรที่มีชีวิตอยู่โดยเฉลี่ยต่อหญิง 1,000 คน <sup>1/</sup>															Average no. of children still living per 1,000 women <sup>1/</sup>	
หญิงอายุ 13 ปีขึ้นไป	1,836	1	67	480	969	1,446	1,706	1,807	1,880	2,067	2,369	2,793	3,211	3,993	Women aged 13 years and over	
หญิงเคยสมรสอายุ 13 ปีขึ้นไป	2,278	53	545	917	1,262	1,612	1,804	1,888	1,965	2,163	2,490	2,936	3,397	4,231	Ever-married women aged 13 years and over	
มารดา	2,455	1,000	1,064	1,240	1,500	1,778	1,921	1,998	2,069	2,270	2,609	3,069	3,558	4,448	Mothers	

1/ ไม่รวมหญิงที่ไม่ทราบจำนวนบุตรที่มีชีวิตอยู่

1/ Excluding women with unknown number of living children

ตารางที่ 13 ประชากร จำแนกตามลักษณะความพิการ เพศ และเขตการปกครอง

Table 13 Population by type of disability, sex and area

ลักษณะความพิการ	ประชากร Population			ในเขตเทศบาล Municipal area			นอกเขตเทศบาล Non-municipal area			Type of disability
	รวม	ชาย	หญิง	รวม	ชาย	หญิง	รวม	ชาย	หญิง	
	Total	Male	Female	Total	Male	Female	Total	Male	Female	
ยอดรวม	827,639	399,298	428,340	153,739	72,143	81,597	673,899	327,156	346,744	Total
ไม่มีความพิการ	819,398	394,761	424,637	152,651	71,533	81,118	666,747	323,228	343,519	No disability
มีความพิการ	8,101	4,451	3,650	1,075	601	474	7,026	3,850	3,176	Disability Persons
ตาบอดทั้ง 2 ข้าง	1,173	497	676	148	70	78	1,025	427	598	Two-eyed blindness
พูดไม่ได้/เป็นใบ้/พูดไม่รู้เรื่อง	1,105	573	533	136	67	69	970	506	464	Dumb
แขน/ขาขาด ตั้งแต่ข้อมือ/ข้อเท้าขึ้นมา อย่างน้อย 1 ข้าง/อัมพาต	2,812	1,620	1,193	436	244	192	2,377	1,375	1,001	Amputation, part of arm/leg
มีอาการทางจิต/ไว้วาย/ทำร้ายผู้อื่น/ไม่พูดจา	668	464	204	66	52	15	602	413	189	Psychosis
ออทิสติก	298	179	120	46	23	23	252	159	96	Autistic
พัฒนาการทางสมองช้า/ปัญญาอ่อน	1,591	864	727	198	117	80	1,393	746	647	Mental condition
พิการมากกว่า 1 ลักษณะ	453	254	199	45	28	17	408	226	182	Disability with more than 1 type
ไม่ทราบ	139	86	54	13	8	5	126	77	49	Unknown

ตารางที่ 14 ประชากรอายุ 15 ปีขึ้นไปทำงานในรอบปี จำแนกตามหมวดอาชีพ กลุ่มอายุ เพศ และเขตการปกครอง

Table 14 Usually economically active population 15 years of age and over by occupation, age group, sex and area

หมวดอาชีพ เพศ และเขตการปกครอง	รวม Total	กลุ่มอายุ Age group													Major occupation group, sex and area
		15 - 19	20 - 24	25 - 29	30 - 34	35 - 39	40 - 44	45 - 49	50 - 54	55 - 59	60 - 64	65 - 69	70 ขึ้นไป and over		
ยอดรวม	652,348	69,935	51,788	37,549	49,189	65,492	73,167	67,028	61,492	52,926	46,447	31,587	45,749	Total	
ไม่ทำงาน	154,222	54,369	29,657	5,250	4,087	3,662	3,550	3,250	4,116	4,743	7,965	8,543	25,032	Not work	
ทำงาน	498,125	15,566	22,131	32,299	45,103	61,830	69,617	63,777	57,376	48,183	38,482	23,044	20,716	Work	
ผู้จัดการ ข้าราชการระดับอาวุโส และผู้บัญญัติกฎหมาย	7,141	23	133	406	642	828	1,254	1,431	1,153	753	336	126	56	Managers	
ผู้ประกอบวิชาชีพด้านต่าง ๆ	18,102	46	711	2,043	2,299	2,401	2,086	3,054	3,519	1,649	204	60	32	Professionals	
เจ้าหน้าที่เทคนิค และผู้ประกอบวิชาชีพ ที่เกี่ยวข้องกับด้านต่าง ๆ	4,662	59	390	705	810	763	729	577	368	192	41	19	10	Technicians and associate professionals	
เสมียน	4,667	37	472	1,061	1,018	705	510	452	282	86	32	10	2	Clerical support workers	
พนักงานบริการ และผู้จำหน่ายสินค้า	34,040	886	2,514	3,584	4,011	5,220	5,465	4,352	3,151	2,183	1,405	735	534	Service and sales workers	
ผู้ปฏิบัติงานที่มีฝีมือด้านการเกษตร ป่าไม้ และการประมง	381,687	8,446	13,428	18,835	29,797	44,968	53,284	49,413	45,872	41,512	35,263	21,499	19,370	Skilled agricultural, forestry and fishery workers	
ช่างฝีมือ และผู้ปฏิบัติงานที่เกี่ยวข้อง	14,018	589	1,327	1,793	2,323	2,415	2,194	1,422	919	534	287	134	82	Craft and related trades workers	
ผู้ควบคุมเครื่องจักรโรงงานและเครื่องจักร และผู้ปฏิบัติงานด้านการประกอบ	8,828	424	1,049	1,363	1,452	1,440	1,274	759	489	306	188	54	30	Plant and machine operators and assemblers	
ผู้ประกอบอาชีพงานพื้นฐาน	13,930	622	1,060	1,640	1,881	2,237	2,158	1,692	1,160	674	449	235	122	Elementary occupations	
ทหาร	264	4	19	17	21	32	29	66	65	7	2	-	1	Armed forces occupations	
ทำงานแต่ไม่ทราบอาชีพ	10,786	4,431	1,027	854	850	820	634	560	398	288	276	173	477	Work but unknown occupation	
ไม่ทราบ	1	-	-	-	-	-	-	-	-	-	-	-	1	Unknown	

ตารางที่ 14 ประชากรอายุ 15 ปีขึ้นไปทำงานในรอบปี จำแนกตามหมวดอาชีพ กลุ่มอายุ เพศ และเขตการปกครอง (ต่อ)

Table 14 Usually economically active population 15 years of age and over by occupation, age group, sex and area (Contd.)

หมวดอาชีพ เพศ และเขตการปกครอง	รวม Total	กลุ่มอายุ Age group													Major occupation group, sex and area
		15 - 19	20 - 24	25 - 29	30 - 34	35 - 39	40 - 44	45 - 49	50 - 54	55 - 59	60 - 64	65 - 69	70 ขึ้นไป and over		
ชาย	309,057	33,852	24,341	18,626	23,517	30,946	34,792	32,623	30,157	25,191	21,735	14,610	18,665	Male	
ไม่ทำงาน	66,330	25,049	12,836	2,932	2,309	1,853	1,700	1,406	1,734	1,701	3,044	3,118	8,648	Not work	
ทำงาน	242,727	8,803	11,505	15,694	21,208	29,093	33,093	31,218	28,422	23,490	18,691	11,492	10,018	Work	
ผู้จัดการ ข้าราชการระดับอาวุโส และผู้บัญญัติกฎหมาย	5,427	16	68	226	375	533	906	1,171	1,007	673	299	111	41	Managers	
ผู้ประกอบการวิชาชีพด้านต่าง ๆ	7,464	24	197	693	788	813	735	1,323	1,747	970	108	46	20	Professionals	
เจ้าหน้าที่เทคนิค และผู้ประกอบการวิชาชีพ ที่เกี่ยวข้องกับด้านต่าง ๆ	2,540	26	137	276	400	424	438	374	265	156	26	12	5	Technicians and associate professionals	
เสมียน	1,773	22	141	333	341	270	215	207	153	59	23	8	1	Clerical support workers	
พนักงานบริการ และผู้จำหน่ายสินค้า	15,031	436	1,135	1,558	1,690	2,301	2,447	1,911	1,439	939	624	324	227	Service and sales workers	
ผู้ปฏิบัติงานที่มีฝีมือด้านการเกษตร ป่าไม้ และการประมง	182,406	4,998	7,143	9,285	13,755	20,797	24,611	23,427	21,867	19,575	16,912	10,658	9,379	Skilled agricultural, forestry and fishery workers	
ช่างฝีมือ และผู้ปฏิบัติงานที่เกี่ยวข้อง	9,586	461	960	1,216	1,511	1,584	1,478	1,015	676	372	180	81	53	Craft and related trades workers	
ผู้ควบคุมเครื่องจักรโรงงานและเครื่องจักร และผู้ปฏิบัติงานด้านการประกอบ	4,879	217	495	709	761	669	702	503	357	234	163	45	23	Plant and machine operators and assemblers	
ผู้ประกอบการอาชีพงานพื้นฐาน	7,670	418	661	933	1,063	1,184	1,165	889	614	338	218	118	70	Elementary occupations	
ทหาร	257	4	19	14	19	31	29	65	64	7	2	-	1	Armed forces occupations	
ทำงานแต่ไม่ทราบอาชีพ	5,693	2,181	551	450	503	488	365	333	233	166	137	89	197	Work but unknown occupation	

ตารางที่ 14 ประชากรอายุ 15 ปีขึ้นไปทำงานในรอบปี จำแนกตามหมวดอาชีพ กลุ่มอายุ เพศ และเขตการปกครอง (ต่อ)

Table 14 Usually economically active population 15 years of age and over by occupation, age group, sex and area (Contd.)

หมวดอาชีพ เพศ และเขตการปกครอง	รวม Total	กลุ่มอายุ Age group													Major occupation group, sex and area
		15 - 19	20 - 24	25 - 29	30 - 34	35 - 39	40 - 44	45 - 49	50 - 54	55 - 59	60 - 64	65 - 69	70 ขึ้นไป and over		
หญิง	343,291	36,083	27,447	18,923	25,672	34,546	38,374	34,404	31,335	27,735	24,712	16,977	27,084	Female	
ไม่ทำงาน	87,892	29,320	16,821	2,318	1,777	1,809	1,850	1,845	2,381	3,042	4,920	5,424	16,385	Not work	
ทำงาน	255,397	6,763	10,626	16,605	23,895	32,736	36,524	32,559	28,954	24,694	19,791	11,552	10,698	Work	
ผู้จัดการ ข้าราชการระดับอาวุโส และผู้บัญญัติกฎหมาย	1,714	7	65	179	267	295	348	260	146	80	36	15	15	Managers	
ผู้ประกอบวิชาชีพด้านต่าง ๆ	10,638	22	514	1,350	1,511	1,587	1,351	1,730	1,772	679	97	14	11	Professionals	
เจ้าหน้าที่เทคนิค และผู้ประกอบวิชาชีพ ที่เกี่ยวข้องกับด้านต่าง ๆ	2,122	33	253	428	410	339	291	203	103	36	15	7	5	Technicians and associate professionals	
เสมียน	2,894	14	331	728	676	436	295	245	130	28	10	1	1	Clerical support workers	
พนักงานบริการ และผู้จำหน่ายสินค้า	19,009	450	13,779	2,025	2,321	2,919	3,018	2,441	1,712	1,244	782	411	307	Service and sales workers	
ผู้ปฏิบัติงานที่มีฝีมือด้านการเกษตร ป่าไม้ และการประมง	199,280	3,447	6,285	9,550	16,042	24,172	28,673	25,987	24,005	21,937	18,351	10,841	9,990	Skilled agricultural, forestry and fishery workers	
ช่างฝีมือ และผู้ปฏิบัติงานที่เกี่ยวข้อง	4,432	129	368	577	812	831	717	406	242	162	106	53	29	Craft and related trades workers	
ผู้ควบคุมเครื่องจักรโรงงานและเครื่องจักร และผู้ปฏิบัติงานด้านการประกอบ	3,949	208	555	654	691	771	571	256	132	72	25	9	7	Plant and machine operators and assemblers	
ผู้ประกอบอาชีพงานพื้นฐาน	6,259	203	400	707	817	1,054	993	803	546	336	231	117	52	Elementary occupations	
ทหาร	7	-	-	3	1	1	-	1	1	-	-	-	-	Armed forces occupations	
ทำงานแต่ไม่ทราบอาชีพ	5,093	2,249	476	404	347	331	269	227	165	122	139	85	280	Work but unknown occupation	
ไม่ทราบ	1	-	-	-	-	-	-	-	-	-	-	-	1	Unknown	



ตารางที่ 14 ประชากรอายุ 15 ปีขึ้นไปทำงานในรอบปี จำแนกตามหมวดอาชีพ กลุ่มอายุ เพศ และเขตการปกครอง (ต่อ)

Table 14 Usually economically active population 15 years of age and over by occupation, age group, sex and area (Contd.)

หมวดอาชีพ เพศ และเขตการปกครอง	รวม Total	กลุ่มอายุ Age group													Major occupation group, sex and area
		15 - 19	20 - 24	25 - 29	30 - 34	35 - 39	40 - 44	45 - 49	50 - 54	55 - 59	60 - 64	65 - 69	70 ขึ้นไป and over		
ในเขตเทศบาล	129,936	20,890	24,636	8,359	9,061	10,658	11,153	10,577	9,430	7,501	6,635	4,418	6,618	Municipal area	
ไม่ทำงาน	56,660	18,758	20,811	1,864	1,086	1,004	995	977	1,150	1,347	2,311	1,918	4,439	Not work	
ทำงาน	73,276	2,133	3,825	6,495	7,975	9,654	10,157	9,600	8,281	6,153	4,324	2,501	2,179	Work	
ผู้จัดการ ข้าราชการระดับอาวุโส และผู้บัญญัติกฎหมาย	1,827	12	64	146	240	232	265	298	243	167	90	39	29	Managers	
ผู้ประกอบการวิชาชีพด้านต่าง ๆ	7,551	18	262	845	986	1,012	884	1,252	1,355	775	106	36	19	Professionals	
เจ้าหน้าที่เทคนิค และผู้ประกอบการวิชาชีพ ที่เกี่ยวข้องกับด้านต่าง ๆ	2,121	19	154	352	355	324	334	281	176	83	26	12	5	Technicians and associate professionals	
เสมียน	2,203	14	217	496	439	312	252	241	159	51	16	6	-	Clerical support workers	
พนักงานบริการ และผู้จำหน่ายสินค้า	15,976	372	1,027	1,743	2,000	2,348	2,458	2,055	1,527	1,070	731	372	272	Service and sales workers	
ผู้ปฏิบัติงานที่มีฝีมือด้านการเกษตร ป่าไม้ และการประมง	30,657	641	1,074	1,437	2,236	3,536	4,120	3,969	3,740	3,389	2,978	1,839	1,699	Skilled agricultural, forestry and fishery workers	
ช่างฝีมือ และผู้ปฏิบัติงานที่เกี่ยวข้อง	4,465	159	370	561	660	745	686	522	351	196	134	45	36	Craft and related trades workers	
ผู้ควบคุมเครื่องจักรโรงงานและเครื่องจักร และผู้ปฏิบัติงานด้านการประกอบ	1,977	55	157	268	310	289	299	240	174	102	53	18	11	Plant and machine operators and assemblers	
ผู้ประกอบการอาชีพงานพื้นฐาน	4,124	132	257	438	534	654	665	553	400	233	120	93	45	Elementary occupations	
ทหาร	78	-	1	5	4	11	7	21	23	5	1	-	1	Armed forces occupations	
ทำงานแต่ไม่ทราบอาชีพ	2,298	711	242	204	212	191	185	168	132	83	67	40	62	Work but unknown occupation	

ตารางที่ 14 ประชากรอายุ 15 ปีขึ้นไปทำงานในรอบปี จำแนกตามหมวดอาชีพ กลุ่มอายุ เพศ และเขตการปกครอง (ต่อ)

Table 14 Usually economically active population 15 years of age and over by occupation, age group, sex and area (Contd.)

หมวดอาชีพ เพศ และเขตการปกครอง	รวม Total	กลุ่มอายุ Age group													Major occupation group, sex and area
		15 - 19	20 - 24	25 - 29	30 - 34	35 - 39	40 - 44	45 - 49	50 - 54	55 - 59	60 - 64	65 - 69	70 ขึ้นไป and over		
ชาย	59,858	9,242	100,348	4,326	4,581	5,187	5,351	5,167	4,493	3,436	3,044	2,022	2,662	Male	
ไม่ทำงาน	23,442	8,018	8,417	1,043	581	464	430	361	389	449	937	771	1,581	Not work	
ทำงาน	36,417	1,224	1,931	3,283	4,000	4,723	4,921	4,805	4,104	2,988	2,107	1,251	1,081	Work	
ผู้จัดการ ข้าราชการระดับอาวุโส และผู้บัญญัติกฎหมาย	1,216	11	38	79	146	145	167	208	183	121	69	31	20	Managers	
ผู้ประกอบการวิชาชีพด้านต่าง ๆ	3,194	10	88	332	389	397	345	542	604	388	55	28	14	Professionals	
เจ้าหน้าที่เทคนิค และผู้ประกอบการวิชาชีพ ที่เกี่ยวข้องกับด้านต่าง ๆ	1,175	13	63	159	168	187	193	190	118	59	14	8	2	Technicians and associate professionals	
เสมียน	899	7	76	178	172	118	109	106	85	31	12	5	-	Clerical support workers	
พนักงานบริการ และผู้จำหน่ายสินค้า	7,034	183	446	793	912	1,061	1,053	888	665	429	319	157	129	Service and sales workers	
ผู้ปฏิบัติงานที่มีฝีมือด้านการเกษตร ป่าไม้ และการประมง	14,825	403	539	769	1,091	1,652	1,927	1,898	1,753	1,573	1,422	915	830	Skilled agricultural, forestry and fishery workers	
ช่างฝีมือ และผู้ปฏิบัติงานที่เกี่ยวข้อง	3,269	132	281	431	492	544	486	382	258	133	84	23	23	Craft and related trades workers	
ผู้ควบคุมเครื่องจักรโรงงานและเครื่องจักร และผู้ปฏิบัติงานด้านการประกอบ	1,357	39	86	176	201	171	201	190	133	86	48	16	9	Plant and machine operators and assemblers	
ผู้ประกอบการอาชีพงานพื้นฐาน	2,197	89	155	248	313	336	342	281	203	114	49	45	23	Elementary occupations	
ทหาร	76	-	1	3	4	10	7	21	23	5	1	-	1	Armed forces occupations	
ทำงานแต่ไม่ทราบอาชีพ	1,175	337	102	115	114	103	89	98	80	49	34	24	29	Work but unknown occupation	

ตารางที่ 14 ประชากรอายุ 15 ปีขึ้นไปทำงานในรอบปี จำแนกตามหมวดอาชีพ กลุ่มอายุ เพศ และเขตการปกครอง (ต่อ)

Table 14 Usually economically active population 15 years of age and over by occupation, age group, sex and area (Contd.)

หมวดอาชีพ เพศ และเขตการปกครอง	รวม Total	กลุ่มอายุ Age group													Major occupation group, sex and area
		15 - 19	20 - 24	25 - 29	30 - 34	35 - 39	40 - 44	45 - 49	50 - 54	55 - 59	60 - 64	65 - 69	70 ขึ้นไป and over		
หญิง	70,077	11,648	14,288	4,033	4,480	5,471	5,802	5,410	4,937	4,064	3,591	2,396	3,956	Female	
ไม่ทำงาน	33,218	10,740	12,394	821	505	540	565	616	760	898	1,373	1,147	2,858	Not work	
ทำงาน	36,859	909	1,894	3,212	3,974	4,931	5,236	4,795	4,177	3,166	2,218	1,250	1,098	Work	
ผู้จัดการ ข้าราชการระดับอาวุโส และผู้บัญญัติกฎหมาย	611	1	26	67	94	88	98	91	61	45	22	8	10	Managers	
ผู้ประกอบการวิชาชีพด้านต่าง ๆ	4,357	7	174	512	597	615	539	709	751	387	51	9	4	Professionals	
เจ้าหน้าที่เทคนิค และผู้ประกอบการวิชาชีพ ที่เกี่ยวข้องกับด้านต่าง ๆ	946	6	91	193	187	138	141	91	58	24	12	4	3	Technicians and associate professionals	
เสมียน	1,303	7	140	318	267	194	143	134	74	20	5	1	-	Clerical support workers	
พนักงานบริการ และผู้จำหน่ายสินค้า	8,942	189	580	950	1,088	1,287	1,405	1,167	862	641	413	215	144	Service and sales workers	
ผู้ปฏิบัติงานที่มีฝีมือด้านการเกษตร ป่าไม้ และการประมง	15,833	237	481	668	1,145	1,885	2,193	2,071	1,987	1,817	1,556	924	869	Skilled agricultural, forestry and fishery workers	
ช่างฝีมือ และผู้ปฏิบัติงานที่เกี่ยวข้อง	1,196	27	89	131	168	200	200	140	93	64	50	22	13	Craft and related trades workers	
ผู้ควบคุมเครื่องจักรโรงงานและเครื่องจักร และผู้ปฏิบัติงานด้านการประกอบ	620	17	71	92	109	118	98	50	41	16	6	3	1	Plant and machine operators and assemblers	
ผู้ประกอบการอาชีพงานพื้นฐาน	1,927	43	102	191	221	318	323	272	197	119	71	48	22	Elementary occupations	
ทหาร	2	-	-	1	-	1	-	-	-	-	-	-	-	Armed forces occupations	
ทำงานแต่ไม่ทราบอาชีพ	1,123	374	140	89	98	88	96	69	52	34	33	16	33	Work but unknown occupation	

ตารางที่ 14 ประชากรอายุ 15 ปีขึ้นไปทำงานในรอบปี จำแนกตามหมวดอาชีพ กลุ่มอายุ เพศ และเขตการปกครอง (ต่อ)

Table 14 Usually economically active population 15 years of age and over by occupation, age group, sex and area (Contd.)

หมวดอาชีพ เพศ และเขตการปกครอง	รวม Total	กลุ่มอายุ Age group													Major occupation group, sex and area
		15 - 19	20 - 24	25 - 29	30 - 34	35 - 39	40 - 44	45 - 49	50 - 54	55 - 59	60 - 64	65 - 69	70 ขึ้นไป and over		
นอกเขตเทศบาล	522,413	49,045	27,152	29,190	40,129	54,834	62,014	56,450	52,062	45,426	39,812	27,169	39,131	Non-municipal area	
ไม่ทำงาน	97,563	35,611	8,846	3,386	3,000	2,658	2,554	2,273	2,966	3,396	5,654	6,625	20,593	Not work	
ทำงาน	424,849	13,434	18,306	25,804	37,128	52,176	59,460	54,177	49,096	42,030	34,158	20,544	18,537	Work	
ผู้จัดการ ข้าราชการระดับอาวุโส														Managers	
และผู้บัญญัติกฎหมาย	5,313	11	69	260	402	595	989	1,133	909	586	245	87	27		
ผู้ประกอบวิชาชีพด้านต่าง ๆ	10,551	28	448	1,199	1,312	1,388	1,201	1,802	2,164	874	98	23	13	Professionals	
เจ้าหน้าที่เทคนิค และผู้ประกอบวิชาชีพ ที่เกี่ยวข้องกับด้านต่าง ๆ	2,541	40	236	353	455	439	394	296	192	109	15	7	5	Technicians and associate professionals	
เสมียน	2,464	23	255	564	579	394	258	211	123	35	16	4	2	Clerical support workers	
พนักงานบริการ และผู้จำหน่ายสินค้า	18,064	514	1,487	1,840	2,012	2,872	3,007	2,297	1,624	1,113	674	363	262	Service and sales workers	
ผู้ปฏิบัติงานที่มีฝีมือด้านการเกษตร ป่าไม้ และการประมง	351,030	7,805	12,354	17,398	27,561	41,432	49,164	45,444	42,133	38,123	32,284	19,660	17,670	Skilled agricultural, forestry and fishery workers	
ช่างฝีมือ และผู้ปฏิบัติงานที่เกี่ยวข้อง	9,553	431	957	1,232	1,663	1,670	1,508	900	568	338	152	89	46	Craft and related trades workers	
ผู้ควบคุมเครื่องจักรโรงงานและเครื่องจักร และผู้ปฏิบัติงานด้านการประกอบ	6,851	369	892	1,095	1,143	1,152	974	519	315	204	134	35	19	Plant and machine operators and assemblers	
ผู้ประกอบอาชีพงานพื้นฐาน	9,806	489	804	1,201	1,347	1,583	1,493	1,139	760	441	330	142	77	Elementary occupations	
ทหาร	186	4	18	12	17	22	22	45	42	3	1	-	-	Armed forces occupations	
ทำงานแต่ไม่ทราบอาชีพ	8,489	3,720	785	650	638	628	449	392	265	205	209	133	415	Work but unknown occupation	
ไม่ทราบ	1	-	-	-	-	-	-	-	-	-	-	-	1	Unknown	

ตารางที่ 14 ประชากรอายุ 15 ปีขึ้นไปทำงานในรอบปี จำแนกตามหมวดอาชีพ กลุ่มอายุ เพศ และเขตการปกครอง (ต่อ)

Table 14 Usually economically active population 15 years of age and over by occupation, age group, sex and area (Contd.)

หมวดอาชีพ เพศ และเขตการปกครอง	รวม Total	กลุ่มอายุ Age group													Major occupation group, sex and area
		15 - 19	20 - 24	25 - 29	30 - 34	35 - 39	40 - 44	45 - 49	50 - 54	55 - 59	60 - 64	65 - 69	70 ขึ้นไป and over		
ชาย	249,199	24,610	13,993	14,301	18,936	25,759	29,441	27,457	25,664	21,755	18,691	12,588	16,003	Male	
ไม่ทำงาน	42,888	17,031	4,419	1,889	1,728	1,388	1,270	1,044	1,345	1,252	2,107	2,347	7,067	Not work	
ทำงาน	206,311	7,579	9,574	12,412	17,207	24,371	28,172	26,413	24,319	20,502	16,584	10,241	8,937	Work	
ผู้จัดการ ข้าราชการระดับอาวุโส และผู้บัญญัติกฎหมาย	4,211	5	30	147	229	388	739	963	824	552	231	81	22	Managers	
ผู้ประกอบการวิชาชีพด้านต่าง ๆ	4,271	13	108	361	399	416	390	781	1,143	582	53	18	6	Professionals	
เจ้าหน้าที่เทคนิค และผู้ประกอบการวิชาชีพ ที่เกี่ยวข้องกับด้านต่าง ๆ	1,365	13	74	118	232	237	245	184	147	97	12	4	2	Technicians and associate professionals	
เสมียน	873	16	65	155	170	152	106	100	68	27	11	4	1	Clerical support workers	
พนักงานบริการ และผู้จำหน่ายสินค้า	7,997	253	688	766	778	1,240	1,394	1,023	774	510	305	167	99	Service and sales workers	
ผู้ปฏิบัติงานที่มีฝีมือด้านการเกษตร ป่าไม้ และการประมง	167,582	4,595	6,550	8,516	12,664	19,145	22,684	21,529	20,114	18,003	15,489	9,744	8,549	Skilled agricultural, forestry and fishery workers	
ช่างฝีมือ และผู้ปฏิบัติงานที่เกี่ยวข้อง	6,317	328	678	785	1,019	1,039	992	633	419	240	96	57	30	Craft and related trades workers	
ผู้ควบคุมเครื่องจักรโรงงานและเครื่องจักร และผู้ปฏิบัติงานด้านการประกอบ	3,522	178	408	533	560	499	501	313	224	148	115	29	13	Plant and machine operators and assemblers	
ผู้ประกอบการอาชีพงานพื้นฐาน	5,473	330	505	685	751	848	823	608	411	224	169	73	46	Elementary occupations	
ทหาร	181	4	18	11	16	22	22	44	41	3	1	-	-	Armed forces occupations	
ทำงานแต่ไม่ทราบอาชีพ	4,518	1,845	449	335	389	385	276	235	153	117	102	64	168	Work but unknown occupation	



ตารางที่ 15 ประชากรอายุ 15 ปีขึ้นไปทำงานในรอบปี จำแนกตามหมวดอุตสาหกรรม กลุ่มอายุ เพศ และเขตการปกครอง

Table 15 Usually economically active population 15 years of age and over by industry, age group, sex and area

หมวดอุตสาหกรรม เพศ และเขตการปกครอง	รวม Total	กลุ่มอายุ Age group													Major industry group, sex and area
		15 - 19	20 - 24	25 - 29	30 - 34	35 - 39	40 - 44	45 - 49	50 - 54	55 - 59	60 - 64	65 - 69	70 ขึ้นไป and over		
ยอดรวม	498,125	15,566	22,131	32,299	45,103	61,830	69,617	63,777	57,376	48,183	38,482	23,044	20,716	Total	
เกษตรกรรม การป่าไม้ และการประมง	382,793	8,511	13,516	18,973	29,938	45,120	53,464	49,522	45,973	41,554	35,307	21,528	19,387	Agriculture, forestry and fishing	
การทำเหมืองแร่ และเหมืองหิน	2	-	-	1	-	-	-	-	-	1	-	-	-	Mining and quarrying	
การผลิต	12,521	616	1,589	2,080	2,229	2,220	1,620	889	546	338	221	90	84	Manufacturing	
การไฟฟ้า ก๊าซ ไอน้ำ และระบบปรับอากาศ	415	10	22	53	91	52	70	53	49	12	1	1	-	Electricity, gas, steam and air conditioning supply	
การจัดหาน้ำ การจัดการ และการบำบัดน้ำเสีย ของเสีย และสิ่งปฏิกูล	105	5	8	18	10	18	18	11	8	6	2	1	-	Water supply; sewerage, waste management and remediation activities	
การก่อสร้าง	7,315	322	534	749	1,135	1,251	1,326	941	583	292	122	46	15	Construction	
การขายส่งและการขายปลีก การซ่อมยานยนต์และจักรยานยนต์	25,293	832	2,113	3,253	3,414	3,743	3,582	2,757	2,034	1,448	1,070	587	461	Wholesale and retail trade; repair of motor vehicles motorcycles	
การขนส่ง และสถานที่เก็บสินค้า	1,697	35	85	157	202	246	335	223	174	117	77	35	10	Transportation and storage	
ที่พักแรมและบริการด้านอาหาร	10,445	381	931	1,005	1,143	1,580	1,687	1,450	968	607	396	181	118	Accommodation and food service activities	
ข้อมูลข่าวสารและการสื่อสาร	505	11	59	80	81	61	52	45	65	51	7	2	-	Information and communication	
กิจกรรมทางการเงินและการประกันภัย	1,181	7	92	234	160	169	208	170	78	40	11	8	2	Financial and insurance activities	
กิจกรรมอสังหาริมทรัพย์	47	-	7	5	6	8	8	6	2	2	2	1	-	Real estate activities	
กิจกรรมทางวิชาชีพ วิทยาศาสตร์ และเทคนิค	376	4	42	80	56	39	40	45	32	21	5	7	5	Professional, scientific and technical activities	
กิจกรรมการบริหาร และการบริการสนับสนุน การบริหารราชการ การป้องกันประเทศ	549	7	37	92	121	62	73	55	33	16	46	3	4	Administrative and support service activities Public administration and defence;	
และการประกันสังคมภาคบังคับ	14,899	29	409	1,381	1,896	2,269	2,782	2,627	1,936	1,053	368	124	25	compulsory social security	
การศึกษา	16,735	29	549	1,655	1,953	2,097	1,933	2,928	3,546	1,743	227	49	25	Education	
กิจกรรมด้านสุขภาพและงานสังคมสงเคราะห์	3,671	26	377	588	622	607	477	507	288	125	35	13	5	Human health and social work activities	
ศิลปะ ความบันเทิง และนันทนาการ	209	14	22	41	29	34	23	14	14	5	4	5	4	Arts, entertainment and recreation	
กิจกรรมบริการด้านอื่น ๆ	3,075	97	249	410	456	546	490	349	207	122	83	47	20	Other service activities	
กิจกรรมการจ้างงานในครัวเรือนส่วนบุคคล กิจกรรมการผลิตสินค้าและบริการ ที่ทำขึ้นเองเพื่อใช้ในครัวเรือน ซึ่งไม่สามารถ จำแนกกิจกรรมได้อย่างชัดเจน	4,150	140	323	453	557	624	620	497	382	254	153	90	57	Activities of households as employers; undifferentiated goods and services-producing activities of households for own use	
กิจกรรมขององค์การระหว่างประเทศ และภาคีสมาชิก	6	-	-	1	1	3	-	1	-	-	-	-	-	Activities of extraterritorial organizations and bodies	
ไม่ทราบ	12,137	4,492	1,165	991	1,003	1,081	809	687	457	386	345	224	496	Unknown	

ตารางที่ 15 ประชากรอายุ 15 ปีขึ้นไปทำงานในรอบปี จำแนกตามหมวดอุตสาหกรรม กลุ่มอายุ เพศ และเขตการปกครอง (ต่อ)

Table 15 Usually economically active population 15 years of age and over by industry, age group, sex and area (Contd.)

หมวดอุตสาหกรรม เพศ และเขตการปกครอง	รวม Total	กลุ่มอายุ Age group													Major industry group, sex and area
		15 - 19	20 - 24	25 - 29	30 - 34	35 - 39	40 - 44	45 - 49	50 - 54	55 - 59	60 - 64	65 - 69	70 ขึ้นไป and over		
ชาย	242,727	8,803	11,505	15,694	21,208	29,093	33,093	31,218	28,422	23,490	18,691	11,492	10,018	Male	
เกษตรกรรม การป่าไม้ และการประมง	183,042	5,045	7,198	9,376	13,835	20,884	24,728	23,482	21,933	19,577	16,935	10,659	9,389	Agriculture, forestry and fishing	
การทำเหมืองแร่ และเหมืองหิน	1	-	-	1	-	-	-	-	-	-	-	-	-	Mining and quarrying	
การผลิต	5,275	325	702	908	919	783	637	373	252	153	118	44	61	Manufacturing	
การไฟฟ้า ก๊าซ ไอน้ำ และระบบปรับอากาศ	353	7	19	38	84	44	59	46	42	12	1	-	-	Electricity, gas, steam and air conditioning supply	
การจัดหาน้ำ การจัดการ และการบำบัดน้ำเสีย ของเสีย และสิ่งปฏิกูล	75	4	8	13	6	12	13	6	5	6	1	1	-	Water supply; sewerage, waste management and remediation activities	
การก่อสร้าง	5,752	266	438	613	846	988	1,019	698	486	244	102	38	13	Construction	
การขายส่งและการขายปลีก การซ่อมยานยนต์และจักรยานยนต์	12,360	534	1,083	1,615	1,736	1,869	1,754	1,283	923	590	508	269	195	Wholesale and retail trade; repair of motor vehicles motorcycles	
การขนส่ง และสถานที่เก็บสินค้า	1,499	33	79	126	185	209	291	195	155	110	73	35	8	Transportation and storage	
ที่พักแรมและบริการด้านอาหาร	3,978	169	466	483	430	549	537	525	348	217	128	81	45	Accommodation and food service activities	
ข้อมูลข่าวสารและการสื่อสาร	350	7	41	50	54	38	27	27	62	38	4	2	-	Information and communication	
กิจกรรมทางการเงินและการประกันภัย	585	4	31	101	81	75	106	96	47	28	7	7	1	Financial and insurance activities	
กิจกรรมอสังหาริมทรัพย์	18	-	3	-	2	2	4	3	1	1	1	1	-	Real estate activities	
กิจกรรมทางวิชาชีพ วิทยาศาสตร์ และเทคนิค	210	3	17	33	24	23	20	29	24	20	5	6	5	Professional, scientific and technical activities	
กิจกรรมการบริหาร และการบริการสนับสนุน การบริหารราชการ การป้องกันประเทศ	293	5	21	44	68	28	34	23	16	9	43	1	2	Administrative and support service activities Public administration and defence;	
และการประกันสังคมภาคบังคับ	10,287	19	193	578	913	1,466	1,988	2,090	1,601	956	342	115	24	compulsory social security	
การศึกษา	7,513	8	174	579	716	779	753	1,373	1,870	1,074	131	35	19	Education	
กิจกรรมด้านสุขภาพและงานสังคมสงเคราะห์	1,046	12	78	158	172	168	141	144	98	60	14	-	1	Human health and social work activities	
ศิลปะ ความบันเทิง และนันทนาการ	122	10	12	26	19	14	13	7	10	4	-	5	4	Arts, entertainment and recreation	
กิจกรรมบริการด้านอื่น ๆ	1,312	51	112	177	199	208	202	150	85	55	41	21	13	Other service activities	
กิจกรรมการจ้างงานในครัวเรือนส่วนบุคคล กิจกรรมการผลิตสินค้าและบริการ ที่ทำขึ้นเองเพื่อใช้ในครัวเรือน ซึ่งไม่สามารถ จำแนกกิจกรรมได้อย่างชัดเจน	2,225	87	187	259	307	332	313	263	210	125	66	48	29	Activities of households as employers; undifferentiated goods and services-producing activities of households for own use	
กิจกรรมขององค์การระหว่างประเทศ และภาคีสมาชิก	2	-	-	1	1	-	-	-	-	-	-	-	-	Activities of extraterritorial organizations and bodies	
ไม่ทราบ	6,429	2,214	643	515	610	622	452	407	256	210	170	122	208	Unknown	



ตารางที่ 15 ประชากรอายุ 15 ปีขึ้นไปทำงานในรอบปี จำแนกตามหมวดอุตสาหกรรม กลุ่มอายุ เพศ และเขตการปกครอง (ต่อ)

Table 15 Usually economically active population 15 years of age and over by industry, age group, sex and area (Contd.)

หมวดอุตสาหกรรม เพศ และเขตการปกครอง	รวม Total	กลุ่มอายุ Age group													Major industry group, sex and area
		15 - 19	20 - 24	25 - 29	30 - 34	35 - 39	40 - 44	45 - 49	50 - 54	55 - 59	60 - 64	65 - 69	70 ขึ้นไป and over		
หญิง	255,397	6,763	10,626	16,605	23,895	32,736	36,524	32,559	28,954	24,694	19,791	11,552	10,698	Female	
เกษตรกรรม การป่าไม้ และการประมง	199,750	3,466	6,317	9,597	16,102	24,236	28,737	26,040	24,041	21,976	18,372	10,869	9,998	Agriculture, forestry and fishing	
การทำเหมืองแร่ และเหมืองหิน	1	-	-	-	-	-	-	-	-	-	1	-	-	Mining and quarrying	
การผลิต	7,246	290	888	1,172	1,310	1,437	983	516	294	158	102	46	23	Manufacturing	
การไฟฟ้า ก๊าซ ไอน้ำ และระบบปรับอากาศ	62	2	2	15	7	8	11	7	7	-	-	1	-	Electricity, gas, steam and air conditioning supply	
การจัดหาน้ำ การจัดการ และการบำบัดน้ำเสีย ของเสีย และสิ่งปฏิกูล	30	1	-	5	4	6	5	5	4	-	1	-	-	Water supply; sewerage, waste management and remediation activities	
การก่อสร้าง	1,563	56	95	136	288	262	307	243	97	48	20	8	2	Construction	
การขายส่งและการขายปลีก การซ่อมยานยนต์และจักรยานยนต์	12,934	298	1,030	1,638	1,677	1,873	1,828	1,474	1,111	857	561	319	266	Wholesale and retail trade; repair of motor vehicles motorcycles	
การขนส่ง และสถานที่เก็บสินค้า	198	2	7	31	17	37	44	29	19	7	3	-	1	Transportation and storage	
ที่พักแรมและบริการด้านอาหาร	6,467	211	465	522	713	1,030	1,149	926	620	390	268	100	72	Accommodation and food service activities	
ข้อมูลข่าวสารและการสื่อสาร	155	4	19	30	27	22	25	18	4	3	4	-	-	Information and communication	
กิจกรรมทางการเงินและการประกันภัย	597	4	62	133	80	94	102	74	31	12	4	1	1	Financial and insurance activities	
กิจกรรมอสังหาริมทรัพย์	29	-	5	5	4	6	4	3	1	1	1	-	-	Real estate activities	
กิจกรรมทางวิชาชีพ วิทยาศาสตร์ และเทคนิค	167	1	25	47	32	16	20	16	7	1	-	1	-	Professional, scientific and technical activities	
กิจกรรมการบริหาร และการบริการสนับสนุน การบริหารราชการ การป้องกันประเทศ และการประกันสังคมภาคบังคับ	256	2	16	48	53	35	39	32	17	7	3	2	1	Administrative and support service activities Public administration and defence; compulsory social security	
การศึกษา	4,612	10	216	803	983	803	794	538	334	97	26	8	1	Education	
กิจกรรมด้านสุขภาพและงานสังคมสงเคราะห์	9,222	21	375	1,076	1,237	1,319	1,180	1,554	1,676	669	96	14	5	Human health and social work activities	
ศิลปะ ความบันเทิง และนันทนาการ	2,624	15	299	429	451	439	336	364	190	65	20	13	4	Arts, entertainment and recreation	
กิจกรรมบริการด้านอื่น ๆ	86	5	10	15	9	20	10	7	5	1	4	-	-	Other service activities	
กิจกรรมการจ้างงานในครัวเรือนส่วนบุคคล กิจกรรมการผลิตสินค้าและบริการ ที่ทำขึ้นเองเพื่อใช้ในครัวเรือน ซึ่งไม่สามารถ จำแนกกิจกรรมได้อย่างชัดเจน	1,763	46	138	233	257	338	288	199	122	67	43	26	7	Activities of households as employers; undifferentiated goods- and services-producing activities of households for own use	
กิจกรรมขององค์การระหว่างประเทศ และภาคีสมาชิก	1,925	52	137	194	250	293	307	235	171	129	87	42	28	Activities of extraterritorial organizations and bodies	
ไม่ทราบ	4	-	-	-	-	3	-	1	-	-	-	-	-		
	5,707	2,278	522	477	393	459	356	280	201	176	175	102	287	Unknown	

ตารางที่ 15 ประชากรอายุ 15 ปีขึ้นไปทำงานในรอบปี จำแนกตามหมวดอุตสาหกรรม กลุ่มอายุ เพศ และเขตการปกครอง (ต่อ)

Table 15 Usually economically active population 15 years of age and over by industry, age group, sex and area (Contd.)

หมวดอุตสาหกรรม เพศ และเขตการปกครอง	รวม Total	กลุ่มอายุ Age group													Major industry group, sex and area
		15 - 19	20 - 24	25 - 29	30 - 34	35 - 39	40 - 44	45 - 49	50 - 54	55 - 59	60 - 64	65 - 69	70 ขึ้นไป and over		
ในเขตเทศบาล	73,276	2,133	3,825	6,495	7,975	9,654	10,157	9,600	8,281	6,153	4,324	2,501	2,179	Municipal area	
เกษตรกรรม การป่าไม้ และการประมง	30,902	651	1,087	1,456	2,264	3,576	4,178	3,997	3,762	3,390	2,985	1,854	1,702	Agriculture, forestry and fishing	
การผลิต	2,410	97	234	377	393	384	327	208	154	107	74	29	27	Manufacturing	
การไฟฟ้า ก๊าซ ไอน้ำ และระบบปรับอากาศ	117	-	5	11	12	18	26	21	20	5	-	-	-	Electricity, gas, steam and air conditioning supply	
การจัดหาน้ำ การจัดการ และการบำบัดน้ำเสีย ของเสีย และสิ่งปฏิกูล	30	-	1	11	1	6	6	4	-	1	-	-	-	Water supply; sewerage, waste management and remediation activities	
การก่อสร้าง	1,988	90	144	204	278	341	335	258	182	85	51	13	8	Construction	
การขายส่งและการขายปลีก การซ่อมยานยนต์และจักรยานยนต์	11,010	288	822	1,475	1,550	1,564	1,486	1,201	940	694	511	255	225	Wholesale and retail trade; repair of motor vehicles motorcycles	
การขนส่ง และสถานที่เก็บสินค้า	583	10	25	53	81	81	107	72	69	38	27	13	5	Transportation and storage	
ที่พักแรมและบริการด้านอาหาร	5,580	150	348	530	648	807	889	833	549	363	254	131	78	Accommodation and food service activities	
ข้อมูลข่าวสารและการสื่อสาร	314	11	43	65	58	41	36	32	15	5	6	1	-	Information and communication	
กิจกรรมทางการเงินและการประกันภัย	661	2	55	148	80	78	108	94	56	25	7	6	1	Financial and insurance activities	
กิจกรรมอสังหาริมทรัพย์	33	-	4	5	2	5	6	6	1	1	2	1	-	Real estate activities	
กิจกรรมทางวิชาชีพ วิทยาศาสตร์ และเทคนิค	206	4	15	31	26	27	22	35	21	11	4	6	4	Professional, scientific and technical activities	
กิจกรรมการบริหาร และการบริการสนับสนุน การบริหารราชการ การป้องกันประเทศ	373	6	28	67	94	43	49	41	22	11	6	3	2	Administrative and support service activities Public administration and defence;	
และการประกันสังคมภาคบังคับ	4,740	9	146	439	631	753	874	835	617	307	91	33	4	compulsory social security	
การศึกษา	6,977	13	234	753	912	931	784	1,127	1,280	777	123	26	17	Education	
กิจกรรมด้านสุขภาพและงานสังคมสงเคราะห์	1,669	10	140	253	284	268	211	258	157	60	17	9	2	Human health and social work activities	
ศิลปะ ความบันเทิง และนันทนาการ	111	2	14	21	22	17	26	7	9	4	3	2	4	Arts, entertainment and recreation	
กิจกรรมบริการด้านอื่น ๆ	1,713	32	130	217	259	286	278	226	140	75	34	25	11	Other service activities	
กิจกรรมการจ้างงานในครัวเรือนส่วนบุคคล														Activities of households as employers;	
กิจกรรมการผลิตสินค้าและบริการ ที่ทำขึ้นเองเพื่อใช้ในครัวเรือน ซึ่งไม่สามารถ จำแนกกิจกรรมได้อย่างชัดเจน	1,349	31	78	140	153	198	217	179	155	86	49	37	26	undifferentiated goods and services-producing activities of households for own use	
กิจกรรมขององค์การระหว่างประเทศ และภาคีสมาชิก	5	-	-	-	1	3	-	1	-	-	-	-	-	Activities of extraterritorial organizations and bodies	
ไม่ทราบ	2,507	726	275	240	224	229	213	166	130	107	81	54	63	Unknown	

ตารางที่ 15 ประชากรอายุ 15 ปีขึ้นไปทำงานในรอบปี จำแนกตามหมวดอุตสาหกรรม กลุ่มอายุ เพศ และเขตการปกครอง (ต่อ)

Table 15 Usually economically active population 15 years of age and over by industry, age group, sex and area (Contd.)

หมวดอุตสาหกรรม เพศ และเขตการปกครอง	รวม Total	กลุ่มอายุ Age group												Major industry group, sex and area
		15 - 19	20 - 24	25 - 29	30 - 34	35 - 39	40 - 44	45 - 49	50 - 54	55 - 59	60 - 64	65 - 69	70 ขึ้นไป and over	
ชาย	36,417	1,224	1,931	3,283	4,000	4,723	4,921	4,805	4,104	2,988	2,107	1,251	1,081	Male
เกษตรกรรม การป่าไม้ และการประมง	14,962	409	600	781	1,104	1,676	1,965	1,914	1,768	1,568	1,426	921	830	Agriculture, forestry and fishing
การผลิต	1,129	58	118	197	180	156	136	93	67	47	42	14	21	Manufacturing
การไฟฟ้า ก๊าซ ไอน้ำ และระบบปรับอากาศ	93	-	4	9	11	13	19	16	17	5	-	-	-	Electricity, gas, steam and air conditioning supply
การจัดหาน้ำ การจัดการ และการบำบัดน้ำเสีย														Water supply; sewerage, waste management
ของเสีย และสิ่งปฏิกูล	26	-	1	11	1	5	4	4	-	1	-	-	-	and remediation activities
การก่อสร้าง	1,675	78	118	172	236	291	269	211	164	74	46	9	7	Construction
การขายส่งและการขายปลีก														Wholesale and retail trade; repair
การซ่อมยานยนต์และจักรยานยนต์	5,492	195	421	768	849	809	701	582	416	290	242	109	109	of motor vehicles motorcycles
การขนส่ง และสถานที่เก็บสินค้า	524	9	23	46	74	71	97	66	60	36	24	13	5	Transportation and storage
ที่พักแรมและบริการด้านอาหาร	2,186	71	162	256	259	306	319	302	208	127	87	59	29	Accommodation and food service activities
ข้อมูลข่าวสารและการสื่อสาร	200	7	30	46	38	26	15	18	13	3	2	1	-	Information and communication
กิจกรรมทางการเงินและการประกันภัย	355	1	20	74	47	39	57	59	33	14	5	6	1	Financial and insurance activities
กิจกรรมอสังหาริมทรัพย์	15	-	3	-	2	1	2	3	1	-	1	1	-	Real estate activities

ตารางที่ 15 ประชากรอายุ 15 ปีขึ้นไปทำงานในรอบปี จำแนกตามหมวดอุตสาหกรรม กลุ่มอายุ เพศ และเขตการปกครอง (ต่อ)

Table 15 Usually economically active population 15 years of age and over by industry, age group, sex and area (Contd.)

หมวดอุตสาหกรรม เพศ และเขตการปกครอง	รวม Total	กลุ่มอายุ Age group												Major industry group, sex and area
		15 - 19	20 - 24	25 - 29	30 - 34	35 - 39	40 - 44	45 - 49	50 - 54	55 - 59	60 - 64	65 - 69	70 ขึ้นไป and over	
กิจกรรมทางวิชาชีพ วิทยาศาสตร์ และเทคนิค	132	3	8	17	14	17	12	22	15	11	4	5	4	Professional, scientific and technical activities
กิจกรรมการบริหาร และการบริการสนับสนุน	181	5	15	29	52	15	25	17	11	6	2	1	2	Administrative and support service activities
การบริหารราชการ การป้องกันประเทศ และการประกันสังคมภาคบังคับ	3,143	8	65	208	323	483	595	627	465	254	81	30	4	Public administration and defence; compulsory social security
การศึกษา	3,126	3	93	306	390	393	326	523	593	399	69	18	13	Education
กิจกรรมด้านสุขภาพและงานสังคมสงเคราะห์	494	4	28	71	86	94	59	69	55	21	5	-	1	Human health and social work activities
ศิลปะ ความบันเทิง และนันทนาการ	71	2	10	13	16	8	5	3	6	2	-	2	4	Arts, entertainment and recreation
กิจกรรมบริการด้านอื่น ๆ	660	14	50	84	106	89	110	94	53	26	14	11	9	Other service activities
กิจกรรมการจ้างงานในครัวเรือนส่วนบุคคล														Activities of households as employers;
กิจกรรมการผลิตสินค้าและบริการ														undifferentiated goods
ที่ทำขึ้นเองเพื่อใช้ในครัวเรือน ซึ่งไม่สามารถ														and services-producing
จำแนกกิจกรรมได้อย่างชัดเจน	696	17	40	78	94	104	100	86	86	45	17	19	10	activities of households for own use
กิจกรรมขององค์การระหว่างประเทศ														Activities of extraterritorial organizations
และภาคีสมาชิก	1	-	-	-	1	-	-	-	-	-	-	-	-	and bodies
ไม่ทราบ	1,256	338	122	115	117	125	106	97	75	58	40	32	31	Unknown

ตารางที่ 15 ประชากรอายุ 15 ปีขึ้นไปทำงานในรอบปี จำแนกตามหมวดอุตสาหกรรม กลุ่มอายุ เพศ และเขตการปกครอง (ต่อ)

Table 15 Usually economically active population 15 years of age and over by industry, age group, sex and area (Contd.)

หมวดอุตสาหกรรม เพศ และเขตการปกครอง	รวม Total	กลุ่มอายุ Age group													Major industry group, sex and area
		15 - 19	20 - 24	25 - 29	30 - 34	35 - 39	40 - 44	45 - 49	50 - 54	55 - 59	60 - 64	65 - 69	70 ขึ้นไป and over		
หญิง	36,859	909	1,894	3,212	3,974	4,931	5,236	4,795	4,177	3,166	2,218	1,250	1,098	Female	
เกษตรกรรม การป่าไม้ และการประมง	15,940	242	488	675	1,160	1,899	2,213	2,083	1,994	1,822	1,559	934	872	Agriculture, forestry and fishing	
การผลิต	1,280	39	116	179	213	228	191	115	87	60	33	15	6	Manufacturing	
การไฟฟ้า ก๊าซ ไอน้ำ และระบบปรับอากาศ	24	-	1	2	1	5	7	4	3	-	-	-	-	Electricity, gas, steam and air conditioning supply	
การจัดหาน้ำ การจัดการ และการบำบัดน้ำเสีย ของเสีย และสิ่งปฏิกูล	4	-	-	-	-	1	2	-	-	-	-	-	-	Water supply; sewerage, waste management and remediation activities	
การก่อสร้าง	313	12	26	32	42	50	66	47	19	11	5	3	1	Construction	
การขายส่งและการขายปลีก การซ่อมยานยนต์และจักรยานยนต์	5,519	93	400	707	701	754	785	619	524	403	270	147	115	Wholesale and retail trade; repair of motor vehicles motorcycles	
การขนส่ง และสถานที่เก็บสินค้า	59	1	2	7	7	10	10	7	9	2	3	-	-	Transportation and storage	
ที่พักแรมและบริการด้านอาหาร	3,394	78	186	274	389	501	569	532	341	237	167	72	49	Accommodation and food service activities	
ข้อมูลข่าวสารและการสื่อสาร	114	4	13	19	20	15	21	14	2	2	4	-	-	Information and communication	
กิจกรรมทางการเงินและการประกันภัย	305	1	35	74	33	40	51	35	23	11	2	-	-	Financial and insurance activities	
กิจกรรมอสังหาริมทรัพย์	18	-	1	5	-	3	4	3	-	1	1	-	-	Real estate activities	
กิจกรรมทางวิชาชีพ วิทยาศาสตร์ และเทคนิค	74	1	7	13	12	10	10	13	6	-	-	1	-	Professional, scientific and technical activities	
กิจกรรมการบริหาร และการบริการสนับสนุน	193	1	12	38	42	27	25	25	11	6	3	2	-	Administrative and support service activities	
การบริหารราชการ การป้องกันประเทศ และการประกันสังคมภาคบังคับ	1,596	1	82	230	308	270	279	208	152	53	10	3	-	Public administration and defence; compulsory social security	
การศึกษา	3,851	10	141	447	522	537	458	604	687	379	54	8	4	Education	
กิจกรรมด้านสุขภาพและงานสังคมสงเคราะห์	1,175	6	112	181	198	173	152	189	103	39	12	9	1	Human health and social work activities	
ศิลปะ ความบันเทิง และนันทนาการ	39	-	4	8	6	9	1	3	4	1	3	-	-	Arts, entertainment and recreation	
กิจกรรมบริการด้านอื่น ๆ	1,053	18	79	133	153	198	168	132	87	49	20	15	2	Other service activities	
กิจกรรมการจ้างงานในครัวเรือนส่วนบุคคล กิจกรรมการผลิตสินค้าและบริการ ที่ทำขึ้นเองเพื่อใช้ในครัวเรือน ซึ่งไม่สามารถ จำแนกกิจกรรมได้อย่างชัดเจน	653	14	38	62	59	93	116	92	70	41	31	19	16	Activities of households as employers; undifferentiated goods and services-producing activities of households for own use	
กิจกรรมขององค์การระหว่างประเทศ และภาคีสมาชิก	4	-	-	-	-	3	-	1	-	-	-	-	-	Activities of extraterritorial organizations and bodies	
ไม่ทราบ	1,251	388	153	125	108	104	107	69	55	49	41	22	31	Unknown	

ตารางที่ 15 ประชากรอายุ 15 ปีขึ้นไปทำงานในรอบปี จำแนกตามหมวดอุตสาหกรรม กลุ่มอายุ เพศ และเขตการปกครอง (ต่อ)

Table 15 Usually economically active population 15 years of age and over by industry, age group, sex and area (Contd.)

หมวดอุตสาหกรรม เพศ และเขตการปกครอง	รวม Total	กลุ่มอายุ Age group												Major industry group, sex and area
		15 - 19	20 - 24	25 - 29	30 - 34	35 - 39	40 - 44	45 - 49	50 - 54	55 - 59	60 - 64	65 - 69	70 ขึ้นไป and over	
นอกเขตเทศบาล	424,849	13,434	18,306	25,804	37,128	52,176	59,460	54,177	49,096	42,030	34,158	20,544	18,537	Non-municipal area
เกษตรกรรม การป่าไม้ และการประมง	351,891	7,860	12,428	17,517	27,674	41,544	49,286	45,525	42,211	38,164	32,322	19,674	17,685	Agriculture, forestry and fishing
การทำเหมืองแร่ และเหมืองหิน	2	-	-	1	-	-	-	-	-	-	1	-	-	Mining and quarrying
การผลิต	10,111	519	1,355	1,703	1,836	1,836	1,292	681	392	231	147	61	57	Manufacturing
การไฟฟ้า ก๊าซ ไอน้ำ และระบบปรับอากาศ	298	10	17	42	79	35	44	32	29	7	1	1	-	Electricity, gas, steam and air conditioning supply
การจัดหาน้ำ การจัดการ และการบำบัดน้ำเสีย ของเสีย และสิ่งปฏิกูล	75	5	7	7	8	12	12	7	8	5	2	1	-	Water supply; sewerage, waste management and remediation activities
การก่อสร้าง	5,327	232	389	545	857	910	991	683	401	206	72	33	7	Construction
การขายส่งและการขายปลีก การซ่อมยานยนต์และจักรยานยนต์	14,283	544	1,291	1,778	1,864	2,179	2,096	1,556	1,093	754	558	332	236	Wholesale and retail trade; repair of motor vehicles motorcycles
การขนส่ง และสถานที่เก็บสินค้า	1,114	25	61	104	121	165	228	151	105	79	50	22	5	Transportation and storage
ที่พักแรมและบริการด้านอาหาร	4,866	231	582	475	495	773	798	617	419	244	142	50	40	Accommodation and food service activities
ข้อมูลข่าวสารและการสื่อสาร	192	-	17	16	23	19	16	13	50	36	1	1	-	Information and communication
กิจกรรมทางการเงินและการประกันภัย	521	5	38	86	80	91	100	76	23	15	4	2	1	Financial and insurance activities
กิจกรรมอสังหาริมทรัพย์	14	-	4	-	4	4	1	-	1	1	-	-	-	Real estate activities
กิจกรรมทางวิชาชีพ วิทยาศาสตร์ และเทคนิค	170	-	27	50	30	12	18	10	11	10	1	1	1	Professional, scientific and technical activities
กิจกรรมการบริหาร และการบริการสนับสนุน การบริหารราชการ การป้องกันประเทศ	175	1	10	24	27	19	24	13	11	5	40	-	1	Administrative and support service activities Public administration and defence;
และการประกันสังคมภาคบังคับ	10,159	19	263	942	1,266	1,516	1,909	1,792	1,318	746	277	91	21	compulsory social security
การศึกษา	9,757	16	315	902	1,041	1,167	1,150	1,801	2,266	966	104	23	7	Education
กิจกรรมด้านสุขภาพและงานสังคมสงเคราะห์	2,002	16	238	335	339	339	267	249	131	64	18	4	2	Human health and social work activities
ศิลปะ ความบันเทิง และนันทนาการ	98	12	8	20	7	17	17	7	5	1	1	2	-	Arts, entertainment and recreation
กิจกรรมบริการด้านอื่น ๆ	1,362	65	119	193	197	259	213	123	67	47	49	22	9	Other service activities
กิจกรรมการจ้างงานในครัวเรือนส่วนบุคคล กิจกรรมการผลิตสินค้าและบริการ ที่ทำขึ้นเองเพื่อใช้ในครัวเรือน ซึ่งไม่สามารถ จำแนกกิจกรรมได้อย่างชัดเจน	2,801	109	246	314	403	426	403	318	226	168	104	53	31	Activities of households as employers; undifferentiated goods and services-producing activities of households for own use
กิจกรรมขององค์การระหว่างประเทศ และภาคีสมาชิก	1	-	-	1	-	-	-	-	-	-	-	-	-	Activities of extraterritorial organizations and bodies
ไม่ทราบ	9,629	3,766	891	752	779	852	596	521	327	279	264	170	433	Unknown

ตารางที่ 15 ประชากรอายุ 15 ปีขึ้นไปทำงานในรอบปี จำแนกตามหมวดอุตสาหกรรม กลุ่มอายุ เพศ และเขตการปกครอง (ต่อ)

Table 15 Usually economically active population 15 years of age and over by industry, age group, sex and area (Contd.)

หมวดอุตสาหกรรม เพศ และเขตการปกครอง	รวม Total	กลุ่มอายุ Age group													Major industry group, sex and area
		15 - 19	20 - 24	25 - 29	30 - 34	35 - 39	40 - 44	45 - 49	50 - 54	55 - 59	60 - 64	65 - 69	70 ขึ้นไป and over		
ชาย	206,311	7,579	9,574	12,412	17,207	24,371	28,172	26,413	24,319	20,502	16,584	10,241	8,937	Male	
เกษตรกรรม การป่าไม้ และการประมง	168,081	4,636	6,598	8,595	12,731	19,208	22,763	21,569	20,165	18,010	15,509	9,739	8,559	Agriculture, forestry and fishing	
การทำเหมืองแร่ และเหมืองหิน	1	-	-	1	-	-	-	-	-	-	-	-	-	Mining and quarrying	
การผลิต	4,145	268	583	711	738	627	501	280	185	106	77	31	40	Manufacturing	
การไฟฟ้า ก๊าซ ไอน้ำ และระบบปรับอากาศ	260	7	16	29	73	31	41	30	25	7	1	-	-	Electricity, gas, steam and air conditioning supply	
การจัดหาน้ำ การจัดการ และการบำบัดน้ำเสีย ของเสีย และสิ่งปฏิกูล	49	4	7	2	5	7	9	2	5	5	1	1	-	Water supply; sewerage, waste management and remediation activities	
การก่อสร้าง	4,077	188	320	441	611	698	750	487	323	170	56	29	6	Construction	
การขายส่งและการขายปลีก การซ่อมยานยนต์และจักรยานยนต์	6,868	339	662	847	888	1,060	1,053	701	507	300	267	160	86	Wholesale and retail trade; repair of motor vehicles motorcycles	
การขนส่ง และสถานที่เก็บสินค้า	975	24	56	79	110	138	195	129	95	74	50	22	4	Transportation and storage	
ที่พักแรมและบริการด้านอาหาร	1,792	98	303	226	171	243	218	223	139	90	41	22	17	Accommodation and food service activities	
ข้อมูลข่าวสารและการสื่อสาร	150	-	11	5	16	12	12	10	49	34	1	1	-	Information and communication	
กิจกรรมทางการเงินและการประกันภัย	229	2	11	27	34	36	49	37	14	14	2	1	-	Financial and insurance activities	
กิจกรรมอสังหาริมทรัพย์	3	-	-	-	-	1	1	-	-	1	-	-	-	Real estate activities	
กิจกรรมทางวิชาชีพ วิทยาศาสตร์ และเทคนิค	78	-	9	16	10	6	8	7	9	9	1	1	1	Professional, scientific and technical activities	
กิจกรรมการบริหาร และการบริการสนับสนุน การบริหารราชการ การป้องกันประเทศ	112	-	6	14	16	12	10	6	5	4	40	-	-	Administrative and support service activities Public administration and defence;	
และการประกันสังคมภาคบังคับ	7,144	11	129	370	591	983	1,394	1,462	1,136	72	261	86	20	compulsory social security	
การศึกษา	4,387	5	81	273	326	385	427	850	1,277	676	63	17	6	Education	
กิจกรรมด้านสุขภาพและงานสังคมสงเคราะห์	552	7	50	87	86	74	82	74	43	39	10	-	-	Human health and social work activities	
ศิลปะ ความบันเทิง และนันทนาการ	51	7	2	13	4	6	8	4	4	1	-	2	-	Arts, entertainment and recreation	
กิจกรรมบริการด้านอื่น ๆ	652	37	61	92	93	119	93	56	32	29	26	11	4	Other service activities	
กิจกรรมการจ้างงานในครัวเรือนส่วนบุคคล กิจกรรมการผลิตสินค้าและบริการ ที่ทำขึ้นเองเพื่อใช้ในครัวเรือน ซึ่งไม่สามารถ จำแนกกิจกรรมได้อย่างชัดเจน	1,528	71	147	182	213	227	212	176	125	80	48	30	19	Activities of households as employers; undifferentiated goods and services-producing activities of households for own use	
กิจกรรมขององค์การระหว่างประเทศ และภาคีสมาชิก	1	-	-	1	-	-	-	-	-	-	-	-	-	Activities of extraterritorial organizations and bodies	
ไม่ทราบ	5,173	1,876	521	400	493	497	347	309	181	152	130	90	177	Unknown	

ตารางที่ 15 ประชากรอายุ 15 ปีขึ้นไปทำงานในรอบปี จำแนกตามหมวดอุตสาหกรรม กลุ่มอายุ เพศ และเขตการปกครอง (ต่อ)

Table 15 Usually economically active population 15 years of age and over by industry, age group, sex and area (Contd.)

หมวดอุตสาหกรรม เพศ และเขตการปกครอง	รวม Total	กลุ่มอายุ Age group												Major industry group, sex and area
		15 - 19	20 - 24	25 - 29	30 - 34	35 - 39	40 - 44	45 - 49	50 - 54	55 - 59	60 - 64	65 - 69	70 ขึ้นไป and over	
หญิง	218,538	5,854	8,731	13,393	19,921	27,805	31,288	27,764	24,777	21,528	17,574	10,303	9,600	Female
เกษตรกรรม การป่าไม้ และการประมง	183,810	3,224	5,830	8,922	14,943	22,336	26,523	23,957	22,046	20,154	16,813	9,935	9,126	Agriculture, forestry and fishing
การทำเหมืองแร่ และเหมืองหิน	1	-	-	-	-	-	-	-	-	-	1	-	-	Mining and quarrying
การผลิต	5,966	251	772	992	1,097	1,209	792	401	208	126	70	30	17	Manufacturing
การไฟฟ้า ก๊าซ ไอน้ำ และระบบปรับอากาศ	38	2	1	13	6	4	4	2	4	-	-	1	-	Electricity, gas, steam and air conditioning supply
การจัดหาน้ำ การจัดการ และการบำบัดน้ำเสีย ของเสีย และสิ่งปฏิกูล	27	1	-	5	4	5	2	5	4	-	1	-	-	Water supply; sewerage, waste management and remediation activities
การก่อสร้าง	1,250	44	69	104	246	213	241	197	78	37	16	5	1	Construction
การขายส่งและการขายปลีก การซ่อมยานยนต์และจักรยานยนต์	7,415	205	630	931	976	1,119	1,043	855	587	454	292	172	151	Wholesale and retail trade; repair of motor vehicles motorcycles
การขนส่ง และสถานที่เก็บสินค้า	139	1	5	24	11	27	33	22	10	5	-	-	1	Transportation and storage
ที่พักแรมและบริการด้านอาหาร	3,073	133	279	248	325	530	580	394	280	153	101	28	23	Accommodation and food service activities
ข้อมูลข่าวสารและการสื่อสาร	41	-	6	11	7	7	4	4	1	1	-	-	-	Information and communication
กิจกรรมทางการเงินและการประกันภัย	291	2	27	58	46	54	51	39	8	1	1	1	1	Financial and insurance activities
กิจกรรมอสังหาริมทรัพย์	11	-	4	-	4	2	-	-	1	-	-	-	-	Real estate activities
กิจกรรมทางวิชาชีพ วิทยาศาสตร์ และเทคนิค	92	-	18	34	20	6	10	3	1	1	-	-	-	Professional, scientific and technical activities
กิจกรรมการบริหาร และการบริการสนับสนุน	63	1	4	10	11	7	14	7	6	1	-	-	1	Administrative and support service activities
การบริหารราชการ การป้องกันประเทศ และการประกันสังคมภาคบังคับ	3,016	8	134	572	675	533	515	330	182	44	16	5	1	Public administration and defence; compulsory social security
การศึกษา	5,370	11	234	629	714	781	722	951	989	290	42	6	1	Education
กิจกรรมด้านสุขภาพและงานสังคมสงเคราะห์	1,450	9	188	248	253	265	185	175	88	26	8	4	2	Human health and social work activities
ศิลปะ ความบันเทิง และนันทนาการ	47	5	6	7	4	11	8	4	1	-	1	-	-	Arts, entertainment and recreation
กิจกรรมบริการด้านอื่น ๆ	710	28	58	100	104	141	120	67	35	18	23	11	5	Other service activities
กิจกรรมการจ้างงานในครัวเรือนส่วนบุคคล กิจกรรมการผลิตสินค้าและบริการ ที่ทำขึ้นเองเพื่อใช้ในครัวเรือน ซึ่งไม่สามารถ จำแนกกิจกรรมได้อย่างชัดเจน	1,272	38	99	132	190	199	191	142	102	88	56	23	12	Activities of households as employers; undifferentiated goods and services-producing activities of households for own use
ไม่ทราบ	4,456	1,890	369	352	286	355	249	212	146	127	133	81	256	Unknown



ตารางที่ 16 ประชากรอายุ 15 ปีขึ้นไปทำงานในรอบปี จำแนกตามสถานภาพการทำงาน กลุ่มอายุ เพศ และเขตการปกครอง

Table 16 Usually economically active population 15 years of age and over by work status, age group, sex and area

กลุ่มอายุ เพศ และเขตการปกครอง	รวม Total	สถานภาพการทำงาน Work status								Age group, sex and area
		นายจ้าง Employer	ผู้ประกอบการ ธุรกิจส่วนตัว โดยไม่มีลูกจ้าง Own account worker	ผู้ช่วยธุรกิจ ในครัวเรือน โดยไม่ได้รับค่าจ้าง Unpaid family worker	ลูกจ้าง Employee			สมาชิกของ การรวมกลุ่ม Member of producer's cooperatives	ไม่ทราบ Unknown	
					รัฐบาล Government employee	รัฐวิสาหกิจ Government enterprise	เอกชน Private employee			
ยอดรวม	498,125	3,078	204,997	212,115	34,518	1,477	33,077	924	7,938	Total
15 - 19	15,566	21	838	8,465	84	16	1,784	34	4,324	15 - 19
20 - 24	22,131	90	2,347	13,310	1,248	109	4,150	79	798	20 - 24
25 - 29	32,299	182	4,629	17,686	3,465	234	5,654	100	348	25 - 29
30 - 34	45,103	347	9,727	24,456	4,279	244	5,564	119	366	30 - 34
35 - 39	61,830	435	19,964	30,423	4,898	228	5,382	138	362	35 - 39
40 - 44	69,617	480	28,521	30,516	5,083	225	4,291	158	343	40 - 44
45 - 49	63,777	440	29,505	24,504	5,957	198	2,798	126	249	45 - 49
50 - 54	57,376	323	28,507	20,748	5,665	123	1,732	65	214	50 - 54
55 - 59	48,183	262	26,612	17,225	2,918	71	860	59	177	55 - 59
60 - 64	38,482	251	23,740	13,075	640	19	526	15	215	60 - 64
65 - 69	23,044	119	15,544	6,795	192	7	233	20	134	65 - 69
70 ขึ้นไป	20,716	128	15,063	4,911	88	1	106	10	408	70 and over

ตารางที่ 16 ประชากรอายุ 15 ปีขึ้นไปทำงานในรอบปี จำแนกตามสถานภาพการทำงาน กลุ่มอายุ เพศ และเขตการปกครอง (ต่อ)

Table 16 Usually economically active population 15 years of age and over by work status, age group, sex and area (Contd.)

กลุ่มอายุ เพศ และเขตการปกครอง	รวม Total	สถานภาพการทำงาน Work status								Age group, sex and area
		นายจ้าง Employer	ผู้ประกอบการ ธุรกิจส่วนตัว โดยไม่มีลูกจ้าง Own account worker	ผู้ช่วยธุรกิจ ในครัวเรือน โดยไม่ได้รับค่าจ้าง Unpaid family worker	ลูกจ้าง Employee			สมาชิกของ การรวมกลุ่ม Member of producer's cooperatives	ไม่ทราบ Unknown	
					รัฐบาล Government employee	รัฐวิสาหกิจ Government enterprise	เอกชน Private employee			
ชาย	242,727	1,866	125,360	73,413	18,840	932	17,866	353	4,098	Male
15 - 19	8,803	9	471	5,002	42	9	1,129	25	2,117	15 - 19
20 - 24	11,505	51	1,347	6,933	429	59	2,212	36	438	20 - 24
25 - 29	15,694	111	2,503	8,472	1,303	112	2,968	36	189	25 - 29
30 - 34	21,208	227	5,213	10,612	1,796	160	2,929	41	230	30 - 34
35 - 39	29,093	258	11,008	12,214	2,447	130	2,757	46	233	35 - 39
40 - 44	33,093	278	16,710	10,532	2,905	151	2,281	43	194	40 - 44
45 - 49	31,218	277	18,513	6,973	3,567	145	1,551	59	134	45 - 49
50 - 54	28,422	200	18,662	4,728	3,517	94	1,078	22	122	50 - 54
55 - 59	23,490	146	17,225	3,341	2,111	56	495	24	92	55 - 59
60 - 64	18,691	171	15,328	2,287	494	10	274	6	122	60 - 64
65 - 69	11,492	73	9,764	1,276	163	6	133	11	67	65 - 69
70 ขึ้นไป	10,018	65	8,617	1,042	67	1	60	5	160	70 and over

ตารางที่ 16 ประชากรอายุ 15 ปีขึ้นไปทำงานในรอบปี จำแนกตามสถานภาพการทำงาน กลุ่มอายุ เพศ และเขตการปกครอง (ต่อ)

Table 16 Usually economically active population 15 years of age and over by work status, age group, sex and area (Contd.)

กลุ่มอายุ เพศ และเขตการปกครอง	รวม Total	สถานภาพการทำงาน Work status								Age group, sex and area
		นายจ้าง Employer	ผู้ประกอบการ ธุรกิจส่วนตัว โดยไม่มีลูกจ้าง Own account worker	ผู้ช่วยธุรกิจ ในครัวเรือน โดยไม่ได้รับค่าจ้าง Unpaid family worker	ลูกจ้าง Employee			สมาชิกของ การรวมกลุ่ม Member of producer's cooperatives	ไม่ทราบ Unknown	
					รัฐบาล Government employee	รัฐวิสาหกิจ Government enterprise	เอกชน Private employee			
หญิง	255,397	1,212	79,638	138,703	15,677	545	15,212	571	3,840	Female
15 - 19	6,763	12	367	3,463	42	7	655	10	2,206	15 - 19
20 - 24	10,626	40	1,000	6,377	819	50	1,938	43	360	20 - 24
25 - 29	16,605	72	21,126	9,214	2,162	122	2,685	65	159	25 - 29
30 - 34	23,895	120	4,514	13,844	2,483	84	2,635	79	136	30 - 34
35 - 39	32,736	176	8,957	18,209	2,451	99	2,624	91	129	35 - 39
40 - 44	36,524	201	11,811	19,984	2,179	74	2,010	115	149	40 - 44
45 - 49	32,559	162	10,992	17,531	2,390	54	1,247	68	115	45 - 49
50 - 54	28,954	123	9,845	16,020	2,149	29	654	42	92	50 - 54
55 - 59	24,694	116	9,388	13,884	806	15	365	35	85	55 - 59
60 - 64	19,791	80	8,413	10,788	146	10	252	9	93	60 - 64
65 - 69	11,552	46	5,779	5,519	29	1	101	10	67	65 - 69
70 ขึ้นไป	10,698	63	6,446	3,869	20	-	45	6	248	70 and over

ตารางที่ 16 ประชากรอายุ 15 ปีขึ้นไปทำงานในรอบปี จำแนกตามสถานภาพการทำงาน กลุ่มอายุ เพศ และเขตการปกครอง (ต่อ)

Table 16 Usually economically active population 15 years of age and over by work status, age group, sex and area (Contd.)

กลุ่มอายุ เพศ และเขตการปกครอง	รวม Total	สถานภาพการทำงาน Work status								Age group, sex and area
		นายจ้าง Employer	ผู้ประกอบการ ธุรกิจส่วนตัว โดยไม่มีลูกจ้าง Own account worker	ผู้ช่วยธุรกิจ ในครัวเรือน โดยไม่ได้รับค่าจ้าง Unpaid family worker	ลูกจ้าง Employee			สมาชิกของ การรวมกลุ่ม Member of producer's cooperatives	ไม่ทราบ Unknown	
					รัฐบาล Government employee	รัฐวิสาหกิจ Government enterprise	เอกชน Private employee			
ในเขตเทศบาล	73,276	1,145	26,541	21,191	12,798	546	9,381	288	1,385	Municipal area
15 - 19	2,133	4	115	798	29	3	486	8	689	15 - 19
20 - 24	3,825	40	482	1,413	461	36	1,152	34	206	20 - 24
25 - 29	6,495	80	1,141	1,946	1,327	89	1,818	40	54	25 - 29
30 - 34	7,975	149	1,943	2,495	1,721	72	1,484	35	75	30 - 34
35 - 39	9,654	169	3,021	3,025	1,870	88	1,395	35	51	35 - 39
40 - 44	10,157	188	3,894	2,933	1,796	96	1,134	49	68	40 - 44
45 - 49	9,600	155	3,811	2,490	2,152	68	825	39	61	45 - 49
50 - 54	8,281	118	3,478	2,027	2,023	52	524	18	42	50 - 54
55 - 59	6,153	111	2,912	1,648	1,119	30	273	23	38	55 - 59
60 - 64	4,324	67	2,567	1,267	217	8	159	3	36	60 - 64
65 - 69	2,501	31	1,639	654	62	2	92	2	18	65 - 69
70 ขึ้นไป	2,179	34	1,539	496	21	1	40	2	47	70 and over

ตารางที่ 16 ประชากรอายุ 15 ปีขึ้นไปทำงานในรอบปี จำแนกตามสถานภาพการทำงาน กลุ่มอายุ เพศ และเขตการปกครอง (ต่อ)

Table 16 Usually economically active population 15 years of age and over by work status, age group, sex and area (Contd.)

กลุ่มอายุ เพศ และเขตการปกครอง	รวม Total	สถานภาพการทำงาน Work status								Age group, sex and area
		นายจ้าง Employer	ผู้ประกอบการ ธุรกิจส่วนตัว โดยไม่มีลูกจ้าง Own account worker	ผู้ช่วยธุรกิจ ในครัวเรือน โดยไม่ได้รับค่าจ้าง Unpaid family worker	ลูกจ้าง Employee			สมาชิกของ การรวมกลุ่ม Member of producer's cooperatives	ไม่ทราบ Unknown	
					รัฐบาล Government employee	รัฐวิสาหกิจ Government enterprise	เอกชน Private employee			
ชาย	36,417	725	15,211	7,450	6,651	348	5,282	92	656	Male
15 - 19	1,224	-	69	480	15	1	329	6	324	15 - 19
20 - 24	1,931	20	255	728	173	18	630	16	90	20 - 24
25 - 29	3,283	45	637	940	572	47	1,002	12	28	25 - 29
30 - 34	4,000	100	1,117	1,057	779	43	861	6	36	30 - 34
35 - 39	4,723	105	1,636	1,169	964	54	759	10	27	35 - 39
40 - 44	4,921	116	2,115	1,015	969	63	599	13	31	40 - 44
45 - 49	4,805	112	2,214	725	1,183	54	469	15	33	45 - 49
50 - 54	4,104	71	2,067	483	1,113	41	301	5	23	50 - 54
55 - 59	2,988	62	1,709	334	671	21	165	8	18	55 - 59
60 - 64	2,107	50	1,537	260	145	5	89	1	19	60 - 64
65 - 69	1,251	23	978	136	49	1	54	1	8	65 - 69
70 ขึ้นไป	1,081	20	877	124	18	1	24	-	18	70 and over

ตารางที่ 16 ประชากรอายุ 15 ปีขึ้นไปทำงานในรอบปี จำแนกตามสถานภาพการทำงาน กลุ่มอายุ เพศ และเขตการปกครอง (ต่อ)

Table 16 Usually economically active population 15 years of age and over by work status, age group, sex and area (Contd.)

กลุ่มอายุ เพศ และเขตการปกครอง	รวม Total	สถานภาพการทำงาน Work status								Age group, sex and area
		นายจ้าง Employer	ผู้ประกอบการ ธุรกิจส่วนตัว โดยไม่มีลูกจ้าง Own account worker	ผู้ช่วยธุรกิจ ในครัวเรือน โดยไม่ได้รับค่าจ้าง Unpaid family worker	ลูกจ้าง Employee			สมาชิกของ การรวมกลุ่ม Member of producer's cooperatives	ไม่ทราบ Unknown	
					รัฐบาล Government employee	รัฐวิสาหกิจ Government enterprise	เอกชน Private employee			
หญิง	36,859	420	11,330	13,741	6,147	198	4,100	195	729	Female
15 - 19	909	4	46	318	14	2	157	2	365	15 - 19
20 - 24	1,894	20	227	685	288	18	522	18	116	20 - 24
25 - 29	3,212	34	503	1,006	755	42	816	28	26	25 - 29
30 - 34	3,974	49	826	1,438	941	30	623	29	39	30 - 34
35 - 39	4,931	64	1,385	1,856	906	34	636	26	24	35 - 39
40 - 44	5,236	71	1,779	1,918	827	33	536	36	36	40 - 44
45 - 49	4,795	44	1,597	1,764	969	14	356	24	27	45 - 49
50 - 54	4,177	47	1,411	1,544	909	11	223	13	19	50 - 54
55 - 59	3,166	49	1,203	1,314	448	9	109	14	20	55 - 59
60 - 64	2,218	17	1,030	1,007	72	3	69	2	17	60 - 64
65 - 69	1,250	8	661	518	13	1	37	1	10	65 - 69
70 ขึ้นไป	1,098	14	663	372	3	-	16	2	29	70 and over

ตารางที่ 16 ประชากรอายุ 15 ปีขึ้นไปทำงานในรอบปี จำแนกตามสถานภาพการทำงาน กลุ่มอายุ เพศ และเขตการปกครอง (ต่อ)

Table 16 Usually economically active population 15 years of age and over by work status, age group, sex and area (Contd.)

กลุ่มอายุ เพศ และเขตการปกครอง	รวม Total	สถานภาพการทำงาน Work status								Age group, sex and area
		นายจ้าง Employer	ผู้ประกอบการ ธุรกิจส่วนตัว โดยไม่มีลูกจ้าง Own account worker	ผู้ช่วยธุรกิจ ในครัวเรือน โดยไม่ได้รับค่าจ้าง Unpaid family worker	ลูกจ้าง Employee			สมาชิกของ การรวมกลุ่ม Member of producer's cooperatives	ไม่ทราบ Unknown	
					รัฐบาล Government employee	รัฐวิสาหกิจ Government enterprise	เอกชน Private employee			
นอกเขตเทศบาล	424,849	1,933	178,456	190,924	21,720	930	23,696	636	6,553	Non-municipal area
15 - 19	13,434	17	723	7,667	55	13	1,298	26	3,634	15 - 19
20 - 24	18,306	50	1,866	11,897	787	72	2,998	45	592	20 - 24
25 - 29	25,804	103	3,489	15,740	2,139	145	3,836	60	294	25 - 29
30 - 34	37,128	198	7,783	21,961	2,559	172	4,080	84	291	30 - 34
35 - 39	52,176	266	16,944	27,398	3,028	140	3,986	102	311	35 - 39
40 - 44	59,460	292	24,627	27,583	3,287	129	3,157	109	276	40 - 44
45 - 49	54,177	284	25,694	22,015	3,805	131	1,973	88	189	45 - 49
50 - 54	49,096	205	25,029	18,721	3,643	72	1,208	47	172	50 - 54
55 - 59	42,030	151	23,700	15,578	1,799	41	586	36	139	55 - 59
60 - 64	34,158	184	21,174	11,808	423	11	367	12	179	60 - 64
65 - 69	20,544	88	13,905	6,141	130	5	142	18	115	65 - 69
70 ขึ้นไป	18,537	95	13,524	4,416	67	-	66	8	362	70 and over

ตารางที่ 16 ประชากรอายุ 15 ปีขึ้นไปทำงานในรอบปี จำแนกตามสถานภาพการทำงาน กลุ่มอายุ เพศ และเขตการปกครอง (ต่อ)

Table 16 Usually economically active population 15 years of age and over by work status, age group, sex and area (Contd.)

กลุ่มอายุ เพศ และเขตการปกครอง	รวม Total	สถานภาพการทำงาน Work status								Age group, sex and area
		นายจ้าง Employer	ผู้ประกอบการ ธุรกิจส่วนตัว โดยไม่มีลูกจ้าง Own account worker	ผู้ช่วยธุรกิจ ในครัวเรือน โดยไม่ได้รับค่าจ้าง Unpaid family worker	ลูกจ้าง Employee			สมาชิกของ การรวมกลุ่ม Member of producer's cooperatives	ไม่ทราบ Unknown	
					รัฐบาล Government employee	รัฐวิสาหกิจ Government enterprise	เอกชน Private employee			
ชาย	206,311	1,140	110,149	65,962	12,189	583	12,584	261	3,442	Male
15 - 19	7,579	9	402	4,522	27	8	800	19	1,793	15 - 19
20 - 24	9,574	31	1,092	6,205	256	41	1,582	20	348	20 - 24
25 - 29	12,412	66	1,866	7,532	732	65	1,966	24	161	25 - 29
30 - 34	17,207	127	4,096	9,554	1,017	118	2,068	35	194	30 - 34
35 - 39	24,371	153	9,372	11,046	1,483	76	1,998	37	206	35 - 39
40 - 44	28,172	162	14,595	9,517	1,936	88	1,682	30	163	40 - 44
45 - 49	26,413	166	16,299	6,248	2,384	91	1,082	44	100	45 - 49
50 - 54	24,319	128	16,595	4,245	2,404	53	777	18	100	50 - 54
55 - 59	20,502	84	15,516	3,008	1,440	35	330	15	74	55 - 59
60 - 64	16,584	121	13,791	2,027	348	5	184	5	103	60 - 64
65 - 69	10,241	49	8,787	1,140	114	5	78	10	58	65 - 69
70 ขึ้นไป	8,937	45	7,740	918	49	-	37	5	142	70 and over



ตารางที่ 16 ประชากรอายุ 15 ปีขึ้นไปทำงานในรอบปี จำแนกตามสถานภาพการทำงาน กลุ่มอายุ เพศ และเขตการปกครอง (ต่อ)

Table 16 Usually economically active population 15 years of age and over by work status, age group, sex and area (Contd.)

กลุ่มอายุ เพศ และเขตการปกครอง	รวม Total	สถานภาพการทำงาน Work status								Age group, sex and area
		นายจ้าง Employer	ผู้ประกอบการ ธุรกิจส่วนตัว โดยไม่มีลูกจ้าง Own account worker	ผู้ช่วยธุรกิจ ในครัวเรือน โดยไม่ได้รับค่าจ้าง Unpaid family worker	ลูกจ้าง Employee			สมาชิกของ การรวมกลุ่ม Member of producer's cooperatives	ไม่ทราบ Unknown	
					รัฐบาล Government employee	รัฐวิสาหกิจ Government enterprise	เอกชน Private employee			
หญิง	218,538	793	68,308	124,962	9,531	347	11,112	375	3,111	Female
15 - 19	5,854	9	321	3,145	28	5	498	8	1,841	15 - 19
20 - 24	8,731	20	773	5,692	531	31	1,416	24	244	20 - 24
25 - 29	13,393	37	1,623	8,208	1,407	80	1,869	36	132	25 - 29
30 - 34	19,921	71	3,688	12,407	1,542	54	2,012	50	97	30 - 34
35 - 39	27,805	112	7,572	16,352	1,545	65	1,988	66	105	35 - 39
40 - 44	31,288	130	10,032	18,066	1,351	41	1,475	79	113	40 - 44
45 - 49	27,764	119	9,395	15,767	1,421	40	891	44	88	45 - 49
50 - 54	24,777	77	8,434	14,476	1,239	18	431	29	72	50 - 54
55 - 59	21,528	67	8,185	12,570	358	6	256	21	65	55 - 59
60 - 64	17,574	63	7,383	9,782	74	6	182	7	76	60 - 64
65 - 69	10,303	38	5,118	5,001	16	-	64	8	57	65 - 69
70 ขึ้นไป	9,600	50	5,784	3,497	17	-	30	4	219	70 and over

ตารางที่ 17 ประชากร จำแนกตามสถานที่เกิด เพศ และเขตการปกครอง

Table 17 Population by place of birth, sex and area

สถานที่เกิด	ประชากร Population			ในเขตเทศบาล Municipal area			นอกเขตเทศบาล Non-municipal area			Place of birth
	รวม	ชาย	หญิง	รวม	ชาย	หญิง	รวม	ชาย	หญิง	
	Total	Male	Female	Total	Male	Female	Total	Male	Female	
ยอดรวม	827,639	399,298	428,340	153,739	72,143	81,597	673,899	327,156	346,744	Total
เกิดในประเทศ	820,794	395,914	424,879	153,352	71,936	81,416	667,441	323,978	343,463	Native Born
กรุงเทพมหานคร	4,318	2,270	2,048	1,431	779	652	2,887	1,491	1,396	Bangkok Metropolis
กาญจนบุรี	226	124	101	57	27	30	169	97	72	Kanchanaburi
จันทบุรี	235	119	116	63	34	29	172	85	87	Chanthaburi
ฉะเชิงเทรา	198	109	89	76	37	39	122	72	50	Chachoengsao
ชลบุรี	419	248	171	156	90	66	263	158	105	Chon Buri
ชัยนาท	102	51	50	45	20	25	57	31	26	Chai Nat
ตราด	35	17	18	14	8	6	21	9	12	Trat
นครนายก	104	57	48	62	31	31	42	25	17	Nakhon Nayok
นครปฐม	231	140	91	105	60	45	127	80	46	Nakhon Pathom
นนทบุรี	184	98	86	84	41	43	99	57	43	Nonthaburi
ปทุมธานี	200	106	94	84	52	33	116	54	62	Pathum Thani
ประจวบคีรีขันธ์	86	44	42	38	17	21	48	27	21	Prachuap Khiri Khan
ปราจีนบุรี	356	202	155	149	61	88	207	140	67	Prachin Buri
พระนครศรีอยุธยา	296	162	135	135	77	58	162	85	77	Phra Nakhon Si Ayutthaya
เพชรบุรี	102	51	51	54	20	34	47	30	17	Phetchaburi
ระยอง	175	89	85	53	27	26	122	63	59	Rayong
ราชบุรี	188	96	92	93	40	53	95	56	39	Ratchaburi
ลพบุรี	261	132	129	137	63	74	124	69	55	Lop Buri
สมุทรปราการ	390	201	189	107	53	55	283	149	134	Samut Prakarn

ตารางที่ 17 ประชากร จำแนกตามสถานที่เกิด เพศ และเขตการปกครอง (ต่อ)

Table 17 Population by place of birth, sex and area (Contd.)

สถานที่เกิด	ประชากร Population			ในเขตเทศบาล Municipal area			นอกเขตเทศบาล Non-municipal area			Place of birth
	รวม	ชาย	หญิง	รวม	ชาย	หญิง	รวม	ชาย	หญิง	
	Total	Male	Female	Total	Male	Female	Total	Male	Female	
สมุทรสงคราม	43	25	17	24	14	10	18	11	7	Samut Songkhram
สมุทรสาคร	170	87	82	39	19	19	131	68	63	Samut Sakhon
สระแก้ว	40	24	15	9	4	6	31	21	10	Sa Kaeo
สระบุรี	366	172	194	203	79	124	163	93	70	Saraburi
สิงห์บุรี	79	40	38	36	15	20	43	25	18	Sing Buri
สุพรรณบุรี	296	170	125	100	51	49	196	120	76	Suphanburi
อ่างทอง	100	54	46	68	37	31	32	17	15	Ang Thong
กำแพงเพชร	238	144	95	53	32	20	186	112	74	Kamphaeng Phet
เชียงใหม่	197	109	88	67	29	38	130	80	50	Chiang Rai
เชียงใหม่	160	74	86	79	35	43	81	38	43	Chiang Mai
ตาก	344	205	139	24	13	11	320	193	127	Tak
นครสวรรค์	351	214	137	126	65	62	225	150	76	Nakhon Sawan
น่าน	80	42	38	32	16	16	48	27	22	Nan
พะเยา	98	59	39	34	26	9	64	34	31	Phayao
พิจิตร	209	123	86	68	41	27	140	81	59	Phichit
พิษณุโลก	248	147	101	121	62	59	126	85	42	Phitsanulok
เพชรบูรณ์	376	192	184	149	66	83	227	126	101	Phetchabun
แพร่	106	58	48	40	16	23	66	41	24	Phrae
แม่ฮ่องสอน	10	9	1	2	2	-	7	6	1	Mae Hong Son
ลำปาง	146	82	64	59	32	27	86	50	36	Lampang
ลำพูน	50	34	16	24	17	7	26	17	9	Lamphun

ตารางที่ 17 ประชากร จำแนกตามสถานที่เกิด เพศ และเขตการปกครอง (ต่อ)

Table 17 Population by place of birth, sex and area (Contd.)

สถานที่เกิด	ประชากร Population			ในเขตเทศบาล Municipal area			นอกเขตเทศบาล Non-municipal area			Place of birth
	รวม	ชาย	หญิง	รวม	ชาย	หญิง	รวม	ชาย	หญิง	
	Total	Male	Female	Total	Male	Female	Total	Male	Female	
สุโขทัย	207	108	99	109	52	56	99	56	43	Sukhothai
อุดรดิตถ์	127	77	50	51	29	22	77	48	28	Uttaradit
อุทัยธานี	86	55	31	29	23	6	57	31	25	Uthai Thani
กาฬสินธุ์	7,436	3,601	3,834	5,458	2,363	3,095	1,978	1,239	739	Kalasin
ขอนแก่น	12,678	6,794	5,884	5,281	2,417	2,864	7,397	4,377	3,020	Khon kaen
ชัยภูมิ	1,941	1,067	874	1,205	547	657	736	520	216	Chaiyaphum
นครพนม	1,053	501	552	769	340	429	284	160	123	Nakhon phanom
นครราชสีมา	3,354	1,799	1,555	1,754	737	1,016	1,601	1,061	539	Nakhon Ratchasima
บุรีรัมย์	3,090	1,748	1,343	1,372	592	780	1,718	1,155	563	Buri Ram
มหาสารคาม	753,057	360,798	392,259	116,784	55,834	60,950	636,273	304,964	331,309	Maha Sarakham
มุกดาหาร	785	326	459	628	254	374	157	72	85	Mukdahan
ยโสธร	926	394	532	746	303	443	180	91	89	Yasothon
ร้อยเอ็ด	9,726	5,097	4,630	6,215	2,666	3,549	3,511	2,430	1,081	Roi Et
เลย	830	387	443	504	203	301	326	185	141	Loei
ศรีสะเกษ	1,596	730	867	980	363	617	616	367	250	Si Sa Ket
สกลนคร	1,524	699	825	1,016	416	600	508	283	225	Sakon Nakhon
สุรินทร์	1,905	1,062	843	1,016	464	552	889	598	292	Surin
หนองคาย	1,363	628	735	825	316	509	538	312	227	Nong Khai
อุดรธานี	3,746	1,882	1,864	2,285	969	1,316	1,461	913	548	Udon Thani
อุบลราชธานี	2,647	1,347	1,300	1,518	633	885	1,129	713	415	Ubon Ratchathani
หนองบัวลำภู	40	25	15	15	10	5	25	15	10	Nong Bua Lamphu

ตารางที่ 17 ประชากร จำแนกตามสถานที่เกิด เพศ และเขตการปกครอง (ต่อ)

Table 17 Population by place of birth, sex and area (Contd.)

สถานที่เกิด	ประชากร Population			ในเขตเทศบาล Municipal area			นอกเขตเทศบาล Non-municipal area			Place of birth
	รวม	ชาย	หญิง	รวม	ชาย	หญิง	รวม	ชาย	หญิง	
	Total	Male	Female	Total	Male	Female	Total	Male	Female	
อำนาจเจริญ	17	10	7	6	4	2	11	6	5	Amnat Charoen
กระบี่	37	23	14	9	6	3	28	17	11	Krabi
ชุมพร	48	26	22	31	18	14	17	9	8	Chumphon
ตรัง	37	17	20	16	7	9	21	10	11	Trang
นครศรีธรรมราช	170	93	77	93	46	47	78	47	31	Nakhon Si Thammarat
นราธิวาส	68	26	42	57	19	38	11	4	4	Narathiwat
ปัตตานี	67	18	49	50	8	42	17	9	7	Pattani
พังงา	16	6	10	11	4	8	5	2	2	Phangnga
พัทลุง	32	16	16	16	6	10	16	10	6	Phatthalung
ภูเก็ต	57	31	26	26	11	15	31	20	11	Phuket
ยะลา	76	21	56	57	8	48	20	12	7	Yala
ระนอง	34	17	17	18	8	10	16	8	7	Ranong
สงขลา	90	49	40	55	30	25	35	19	16	Songkhla
สตูล	15	8	7	8	4	4	7	5	2	Satun
สุราษฎร์ธานี	100	51	50	39	18	22	61	33	28	Surat Thani

ตารางที่ 17 ประชากร จำแนกตามสถานที่เกิด เพศ และเขตการปกครอง (ต่อ)

Table 17 Population by place of birth, sex and area (Contd.)

สถานที่เกิด	ประชากร Population			ในเขตเทศบาล Municipal area			นอกเขตเทศบาล Non-municipal area			Place of birth
	รวม	ชาย	หญิง	รวม	ชาย	หญิง	รวม	ชาย	หญิง	
	Total	Male	Female	Total	Male	Female	Total	Male	Female	
เกิดที่ต่างประเทศ	6,612	3,253	3,358	334	179	155	6,278	3,075	3,203	Foreign Born
เอเชีย	4,904	1,622	3,283	234	94	140	4,671	1,528	3,143	Asia
บังคลาเทศ	159	80	80	-	-	-	159	80	80	Bangladesh
จีน	141	87	54	36	16	20	106	71	34	China
กัมพูชา	268	41	228	6	6	-	262	34	228	Cambodia
ฮ่องกง	1	1	-	-	-	-	1	1	-	Hong Kong
อินเดีย	10	6	4	10	6	4	-	-	-	India
ญี่ปุ่น	213	169	44	8	6	3	204	163	41	Japan
ลาว	2,728	577	2,152	47	5	42	2,682	572	2,110	Lao
พม่า	1,019	482	537	53	25	28	966	457	509	Myanmar
มาเลเซีย	30	30	-	-	-	-	30	30	-	Malaysia
ฟิลิปปินส์	57	5	52	19	5	14	38	-	38	Philippines
สาธารณรัฐเกาหลี	34	-	34	2	-	-	32	-	32	Republic of Korea
ไต้หวัน	189	118	71	-	-	-	189	118	71	Taiwan
เวียดนาม	48	22	26	48	22	26	-	-	-	Vietnam
อื่นๆ	5	4	1	4	3	1	1	1	-	Others.
อเมริกา	416	350	66	34	27	7	382	323	59	America

ตารางที่ 17 ประชากร จำแนกตามสถานที่เกิด เพศ และเขตการปกครอง (ต่อ)

Table 17 Population by place of birth, sex and area (Contd.)

สถานที่เกิด	ประชากร Population			ในเขตเทศบาล Municipal area			นอกเขตเทศบาล Non-municipal area			Place of birth
	รวม	ชาย	หญิง	รวม	ชาย	หญิง	รวม	ชาย	หญิง	
	Total	Male	Female	Total	Male	Female	Total	Male	Female	
แคนาดา	10	7	3	9	7	2	1	-	1	Canada
สหรัฐอเมริกา	376	331	45	21	18	4	355	313	42	U.S.A.
อื่นๆ	29	12	17	4	2	1	26	10	16	Others.
ยุโรป	1287	1277	10	62	53	8	1225	1224	1	Europe
เดนมาร์ก	50	50	-	-	-	-	50	50	-	Denmark
ฝรั่งเศส	49	49	-	3	3	-	47	47	-	France
ฟินแลนด์	6	6	-	6	6	-	-	-	-	Finland
เยอรมัน	158	156	2	8	5	2	150	150	-	Germany
อิตาลี	109	109	-	2	2	-	107	107	-	Italy
เนเธอร์แลนด์	45	45	-	5	5	-	40	40	-	Netherlands
นอร์เวย์	67	65	3	5	2	3	63	63	-	Norway
สวีเดน	81	81	-	4	4	-	77	77	-	Sweden
อังกฤษ	500	497	3	20	17	3	480	480	-	United Kingdom
อื่นๆ	170	168	2	6	5	1	164	163	1	Others...
ออสเตรเลีย	5	5	-	5	5	-	-	-	-	Australia
ไม่ทราบ	233	131	103	53	28	25	180	103	77	Unknown

ตารางที่ 18 ประชากร จำแนกตามลักษณะการย้ายถิ่น เพศ และเขตการปกครอง

Table 18 Population by migrated sex and area

ลักษณะการย้ายถิ่น	ประชากร Population			ในเขตเทศบาล Municipal area			นอกเขตเทศบาล Non-municipal area			Migration
	รวม	ชาย	หญิง	รวม	ชาย	หญิง	รวม	ชาย	หญิง	
	Total	Male	Female	Total	Male	Female	Total	Male	Female	
ยอดรวม	827,639	399,298	428,340	153,739	72,143	81,597	673,899	327,156	346,744	Total
ผู้ที่อาศัยอยู่ในจังหวัดที่เกิดใน พ.ศ. 2553	753,057	360,798	392,259	116,784	55,834	60,950	636,273	304,964	331,309	Living in province of birth in 2010
ไม่เคยย้ายถิ่นตั้งแต่ พ.ศ. 2548	733,444	350,467	382,978	105,362	50,280	55,082	628,082	300,187	327,896	Has not migrated since 2005
ย้ายถิ่นตั้งแต่ พ.ศ. 2548	19,613	10,331	9,281	11,422	5,554	5,868	8,191	4,777	3,414	Migrated since 2005
ย้ายภายในจังหวัด	13,635	7,240	6,395	9,920	4,827	5,093	3,715	2,413	1,301	Migrated within province
ย้ายมาจากจังหวัดอื่น	2,105	1,037	1,067	742	342	401	1,362	696	667	Migrated from other province
ย้ายมาจากต่างประเทศ	72	51	22	55	42	13	17	8	9	Migrated from abroad
ไม่ทราบว่าย้ายมาจากไหน	3,801	2,004	1,798	704	343	361	3,098	1,660	1,437	Migrated from unknown
ผู้ที่ไม่อาศัยอยู่ในจังหวัดที่เกิดใน พ.ศ. 2553	67,737	35,116	32,620	36,569	16,102	20,466	31,168	19,014	12,154	Not living in province of birth in 2010
ไม่เคยย้ายถิ่นตั้งแต่ พ.ศ. 2548	34,496	20,719	13,777	9,395	5,043	4,352	25,101	15,676	9,425	Has not migrated since 2005
ย้ายถิ่นตั้งแต่ พ.ศ. 2548	33,241	14,398	18,843	27,174	11,060	16,114	6,067	3,338	2,729	Migrated since 2005
ย้ายภายในจังหวัด	1,480	793	686	1,066	544	522	414	250	164	Migrated within province
ย้ายมาจากจังหวัดที่เกิด	29,046	12,268	16,778	24,286	9,690	14,596	4,760	2,577	2,182	Migrated from province of birth
ย้ายมาจากจังหวัดอื่น	2,698	1,329	1,369	1,812	823	989	886	506	380	Migrated from other province
ย้ายมาจากต่างประเทศ	17	7	9	9	3	7	7	5	2	Migrated from abroad
เกิดต่างประเทศ	6,612	3,253	3,358	334	179	155	6,278	3,075	3,203	Foreign born
ไม่ทราบ	233	131	103	53	28	25	180	103	77	Unknown



ตารางที่ 19 ประชากรที่ย้ายถิ่นภายใน 5 ปี จำแนกตามสถานที่อยู่ก่อนย้าย กลุ่มอายุ และเพศ

Table 19 Population who migrated within previous five years by previous place of residence, age group and sex

สถานที่อยู่ก่อนย้าย และเพศ	รวม Total	กลุ่มอายุ Age group											Previous place of residence and sex
		0 - 4	5 - 9	10 - 14	15 - 19	20 - 24	25 - 29	30 - 39	40 - 49	50 - 59	60 - 69	70 ขึ้นไป and over	
ยอดรวม	827,639	49,371	56,529	69,390	69,936	51,788	37,549	114,681	140,194	114,418	78,034	45,749	Total
ยอดรวมผู้ย้ายถิ่น	56,180	2,470	1,178	1,210	13,347	20,769	4,219	6,215	3,514	1,821	993	444	Total migrants
ส่วนร้อย	6.8	5.0	2.1	1.7	19.1	40.1	11.2	5.4	2.5	1.6	1.3	1.0	Percent
ย้ายภายในจังหวัด	15,341	357	313	383	3,725	4,846	1,468	2,178	1,233	542	199	99	Migrated within province
เขตการปกครอง	15,341	357	313	383	3,725	4,846	1,468	2,178	1,233	542	199	99	Area
จากในเขตเทศบาล	5,296	166	148	163	969	1,674	574	832	469	203	73	26	From municipal area
จากนอกเขตเทศบาล	9,492	169	138	183	2,658	3,059	845	1,255	714	294	112	66	From non-municipal area
ไม่ทราบเขต	553	22	27	37	98	113	48	91	51	45	14	7	Unknown area
อำเภอ	15,341	357	313	383	3,725	4,846	1,468	2,178	1,233	542	199	99	Amphoe
อำเภอเดียวกัน	6,259	231	222	269	776	1,542	751	1,242	721	310	128	68	Within amphoe
ต่างอำเภอ	9,082	125	92	114	2,949	3,303	717	936	512	231	72	31	Different amphoe
ย้ายมาจากจังหวัดอื่น	33,781	1,113	542	568	9,167	15,190	1,896	2,678	1,557	618	321	131	Migrated from other province
จากในเขตเทศบาล	11,804	613	287	228	2,435	5,249	759	1,053	707	259	156	58	From municipal area
จากนอกเขตเทศบาล	21,128	403	225	278	6,623	9,762	1,051	1,480	780	314	149	63	From non-municipal area
ไม่ทราบเขต	850	97	30	61	109	178	86	146	70	45	17	11	Unknown area
ย้ายมาจากจังหวัด	33,781	1,113	542	568	9,167	15,190	1,896	2,678	1,557	618	321	131	Migrated from province
กรุงเทพมหานคร	1,436	281	114	81	130	121	114	226	213	64	78	14	Bangkok Metropolis
กาญจนบุรี	128	2	5	10	17	10	13	14	31	22	2	1	Kanchanaburi
จันทบุรี	140	16	14	10	22	19	6	25	20	5	2	2	Chanthaburi
ฉะเชิงเทรา	59	9	1	6	7	6	6	11	4	5	2	3	Chachoengsao
ชลบุรี	193	41	23	18	26	20	11	36	11	4	4	-	Chon Buri
ชัยนาท	30	5	1	-	5	8	4	5	2	-	-	-	Chai Nat
ตราด	20	1	-	-	3	6	1	6	-	3	1	-	Trat
นครนายก	22	3	1	1	3	4	-	3	6	1	-	-	Nakhon Nayok

ตารางที่ 19 ประชากรที่ย้ายถิ่นภายใน 5 ปี จำแนกตามสถานที่อยู่ก่อนย้าย กลุ่มอายุ และเพศ (ต่อ)

Table 19 Population who migrated within previous five years by previous place of residence, age group and sex (Contd.)

สถานที่อยู่ก่อนย้าย และเพศ	รวม Total	กลุ่มอายุ Age group											Previous place of residence and sex
		0 - 4	5 - 9	10 - 14	15 - 19	20 - 24	25 - 29	30 - 39	40 - 49	50 - 59	60 - 69	70 ขึ้นไป and over	
นครปฐม	190	54	5	2	7	10	10	51	44	4	2	-	Nakhon Pathom
นนทบุรี	72	6	2	3	17	16	5	11	8	1	1	1	Nonthaburi
ปทุมธานี	90	14	7	2	2	18	10	22	11	4	-	-	Pathum Thani
ประจวบคีรีขันธ์	23	1	1	1	3	3	4	4	3	3	-	1	Prachuap Khiri Khan
ปราจีนบุรี	96	9	4	4	26	16	7	15	8	6	-	1	Prachin Buri
พระนครศรีอยุธยา	77	14	5	5	9	16	5	11	5	5	1	1	Phra Nakhon Si Ayutthaya
เพชรบุรี	36	1	2	1	10	9	1	6	2	1	1	-	Phetchaburi
ระยอง	123	21	7	6	13	16	37	11	8	1	1	-	Rayong
ราชบุรี	112	5	4	7	16	18	44	6	4	6	4	-	Ratchaburi
ลพบุรี	115	6	2	6	33	33	1	15	10	2	2	4	Lop Buri
สมุทรปราการ	135	29	12	7	8	21	12	29	12	4	3	-	Samut Prakarn
สมุทรสงคราม	10	3	-	-	-	3	1	-	1	1	1	-	Samut Songkhram
สมุทรสาคร	49	11	4	6	4	6	7	6	6	-	-	-	Samut Sakhon
สระแก้ว	99	5	8	5	15	33	12	10	5	3	2	-	Sa Kaeo
สระบุรี	181	6	2	6	58	69	5	18	9	2	5	1	Saraburi
สิงห์บุรี	22	4	-	-	1	7	1	5	1	2	-	1	Sing Buri
สุพรรณบุรี	65	4	2	1	7	21	2	14	2	5	1	4	Suphanburi
อ่างทอง	38	-	-	1	13	14	1	5	2	-	-	1	Ang Thong
กำแพงเพชร	42	6	2	2	5	7	2	12	1	4	-	-	Kamphaeng Phet
เชียงราย	43	3	-	-	3	11	11	10	1	1	1	1	Chiang Rai
เชียงใหม่	60	8	3	1	5	15	7	13	2	3	1	1	Chiang Mai
ตาก	22	5	-	1	2	4	1	5	1	2	-	-	Tak
นครสวรรค์	69	4	5	8	6	8	6	12	7	7	4	3	Nakhon Sawan
น่าน	20	-	-	-	1	11	4	4	1	-	-	-	Nan
พะเยา	27	4	1	-	2	5	6	8	-	-	1	-	Phayao
พิจิตร	51	3	1	4	4	5	6	12	7	3	3	4	Phichit

ตารางที่ 19 ประชากรที่ย้ายถิ่นภายใน 5 ปี จำแนกตามสถานที่อยู่ก่อนย้าย กลุ่มอายุ และเพศ (ต่อ)

Table 19 Population who migrated within previous five years by previous place of residence, age group and sex (Contd.)

สถานที่อยู่ก่อนย้าย และเพศ	รวม Total	กลุ่มอายุ Age group											Previous place of residence and sex
		0 - 4	5 - 9	10 - 14	15 - 19	20 - 24	25 - 29	30 - 39	40 - 49	50 - 59	60 - 69	70 ขึ้นไป and over	
พิษณุโลก	66	6	2	1	11	11	9	8	12	5	1	-	Phitsanulok
เพชรบูรณ์	105	3	1	6	22	26	12	18	12	3	1	1	Phetchabun
แพร่	37	1	-	-	6	9	4	6	6	4	-	1	Phrae
แม่ฮ่องสอน	7	-	-	1	1	-	-	-	3	1	-	-	Mae Hong Son
ลำปาง	35	1	-	1	10	7	3	6	2	4	1	-	Lampang
ลำพูน	18	1	-	1	1	4	1	3	5	1	-	-	Lamphun
สุโขทัย	67	4	1	4	16	8	10	12	11	-	1	-	Sukhothai
อุดรดิต์	52	4	6	1	2	5	5	16	8	2	2	1	Uttaradit
อุทัยธานี	23	4	1	1	-	7	-	7	2	-	-	-	Uthai Thani
กาฬสินธุ์	5,016	49	37	36	1,542	2,590	257	290	142	47	18	8	Kalasin
ขอนแก่น	4,496	85	53	59	1,251	2,069	249	339	243	90	39	19	Khon kaen
ชัยภูมิ	1,145	13	10	14	369	575	39	63	36	12	6	6	Chaiyaphum
นครพนม	674	7	1	3	210	373	22	38	12	4	5	-	Nakhon phanom
นครราชสีมา	1,715	93	30	17	460	770	75	132	86	33	16	4	Nakhon Ratchasima
บุรีรัมย์	1,291	40	20	16	308	594	66	99	71	25	47	5	Buri Ram
มุกดาหาร	632	7	2	2	190	358	25	24	18	4	1	1	Mukdahan
ยโสธร	780	7	2	7	222	415	45	41	23	14	2	1	Yasothon
ร้อยเอ็ด	5,609	51	48	52	1,783	2,766	298	366	150	67	18	10	Roi Et
เลย	482	10	3	6	140	252	18	27	12	10	4	1	Loei
ศรีสะเกษ	975	18	7	6	315	488	45	56	22	9	7	1	Si Sa Ket
สกลนคร	960	17	4	17	263	511	42	53	35	8	6	3	Sakon Nakhon
สุรินทร์	1,043	28	12	21	281	491	49	105	33	16	4	4	Surin
หนองคาย	843	14	11	19	250	425	38	45	24	9	4	5	Nong Khai
อุดรธานี	1,676	17	17	34	526	816	84	95	42	33	6	7	Udon Thani
อุบลราชธานี	934	17	12	14	247	474	43	70	37	13	2	6	Ubon Ratchathani

ตารางที่ 19 ประชากรที่ย้ายถิ่นภายใน 5 ปี จำแนกตามสถานที่อยู่ก่อนย้าย กลุ่มอายุ และเพศ (ต่อ)

Table 19 Population who migrated within previous five years by previous place of residence, age group and sex (Contd.)

สถานที่อยู่ก่อนย้าย และเพศ	รวม Total	กลุ่มอายุ Age group											Previous place of residence and sex
		0 - 4	5 - 9	10 - 14	15 - 19	20 - 24	25 - 29	30 - 39	40 - 49	50 - 59	60 - 69	70 ขึ้นไป and over	
หนองบัวลำภู	525.0	12.4	4.7	4.8	107.0	274.7	34.0	47.5	28.3	8.0	2.4	1.3	Nong Bua Lamphu
อำนาจเจริญ	321.4	-	-	3.5	114.6	150.0	17.7	21.1	9.8	3.6	-	1.1	Amnat Charoen
กระบี่	10.1	1.2	3.4	-	1.0	-	-	4.4	-	-	-	-	Krabi
ชุมพร	15.9	1.2	1.3	-	1.9	3.3	1.2	2.5	2.2	1.0	1.3	-	Chumphon
ตรัง	6.1	-	-	-	1.0	2.0	-	2.1	1.1	-	-	-	Trang
นครศรีธรรมราช	46.1	6.2	2.4	5.8	3.8	6.9	7.2	9.0	2.4	1.2	1.2	-	Nakhon Si Thammarat
นราธิวาส	48.9	-	-	-	1.1	28.4	16.0	2.1	-	1.3	-	-	Narathiwat
ปัตตานี	53.7	-	1.2	1.2	3.2	30.6	10.8	4.5	1.1	1.1	-	-	Pattani
พังงา	3.3	-	-	-	1.0	-	-	-	1.2	1.1	-	-	Phangnga
พัทลุง	11.3	1.1	-	-	3.2	3.3	-	3.6	-	-	-	-	Phatthalung
ภูเก็ต	27.8	2.5	4.7	1.2	5.4	1.9	-	7.1	4.1	1.1	-	-	Phuket
ยะลา	53.1	2.4	1.2	1.2	3.1	29.7	7.5	2.2	-	5.8	-	-	Yala
ระนอง	14.3	2.5	-	-	1.3	4.6	-	1.2	2.4	2.4	-	-	Ranong
สงขลา	42.4	3.6	-	2.1	4.7	15.8	-	10.3	4.9	-	1.1	-	Songkhla
สตูล	7.9	-	1.2	-	-	5.6	-	1.1	-	-	-	-	Satun
สุราษฎร์ธานี	14.7	-	1.2	1.2	2.2	3.3	3.4	2.3	-	1.1	-	-	Surat Thani
ไม่ทราบจังหวัด	8.6	-	-	1.3	1.3	-	-	1.2	2.5	1.1	-	1.3	Unknown province
<b>ย้ายมาจากต่างประเทศ</b>	<b>2,478.8</b>	<b>13.0</b>	<b>7.3</b>	<b>85.3</b>	<b>172.0</b>	<b>359.9</b>	<b>621.0</b>	<b>644.0</b>	<b>127.1</b>	<b>227.1</b>	<b>161.6</b>	<b>60.5</b>	<b>Migrated from foreign country</b>
ทวีปเอเชีย	1,778.9	7.2	7.3	69.3	154.8	327.7	576.0	509.9	81.9	42.4	2.3	-	Asia
ทวีปอเมริกา	202.7	3.3	-	15.9	17.1	30.3	41.7	6.9	-	1.2	56.1	30.2	America
ทวีปยุโรป	491.5	2.6	-	-	-	2.0	2.2	127.2	42.9	181.2	103.1	30.2	Europe
ทวีปออสเตรเลีย/แปซิฟิก	2.3	-	-	-	-	-	-	-	2.3	-	-	-	Australia/Pacific
ทวีปแอฟริกา	3.4	-	-	-	-	-	1.1	-	-	2.3	-	-	Africa
<b>ไม่ทราบ</b>	<b>4,579.5</b>	<b>987.2</b>	<b>315.5</b>	<b>174.5</b>	<b>284.4</b>	<b>373.9</b>	<b>233.9</b>	<b>715.2</b>	<b>597.3</b>	<b>433.6</b>	<b>310.7</b>	<b>153.3</b>	<b>Unknown</b>

ตารางที่ 19 ประชากรที่ย้ายถิ่นภายใน 5 ปี จำแนกตามสถานที่อยู่ก่อนย้าย กลุ่มอายุ และเพศ (ต่อ)

Table 19 Population who migrated within previous five years by previous place of residence, age group and sex (Contd.)

สถานที่อยู่ก่อนย้าย และเพศ	รวม Total	กลุ่มอายุ Age group											Previous place of residence and sex
		0 - 4	5 - 9	10 - 14	15 - 19	20 - 24	25 - 29	30 - 39	40 - 49	50 - 59	60 - 69	70 ขึ้นไป and over	
ชาย	399,298	25,485	29,229	35,527	33,852	24,341	18,626	54,463	67,416	55,348	36,345.6	18,665	Males
ยอดรวมผู้ย้ายถิ่น	26,267	1,281	613	752	5,281	8,329	2,335	3,481	2,087	1,182	657	270	Total migrants
ส่วนร้อยละ	6.6	5.0	2.1	2.1	15.6	34.2	12.5	6.4	3.1	2.1	1.8	1.4	Percent
ย้ายภายในจังหวัด	8,126	189	166	233	1,663	2,227	961	1,400	744	343	131	69	Migrated within province
เขตการปกครอง	8,126	189	166	233	1,663	2,227	961	1,400	744	343	131	69	Area
จากในเขตเทศบาล	2,686	87	83	88	437	760	334	477	253	114	41	12	From municipal area
จากนอกเขตเทศบาล	5,104	90	67	119	1,163	1,392	599	871	465	207	81	51	From non-municipal area
ไม่ทราบเขต	337	12	17	26	63	74	27	52	27	23	10	6	Unknown area
อำเภอ	8,126	189	166	233	1,663	2,227	961	1,400	744	343	131	69	Amphoe
อำเภอเดียวกัน	3,428	110	117	166	377	723	465	733	418	184	85	51	Within amphoe
ต่างอำเภอ	4,698	79	48	68	1,286	1,504	495	668	327	159	46	18	Different amphoe
ย้ายมาจากจังหวัดอื่น	14,567	584	290	338	3,434	5,771	1,044	1,516	953	372	206	61	Migrated from other province
จากในเขตเทศบาล	5,062	298	148	134	836	2,008	386	571	389	143	121	28	From municipal area
จากนอกเขตเทศบาล	8,990	228	126	164	2,525	3,665	609	853	520	200	74	27	From non-municipal area
ไม่ทราบเขต	516	58	16	41	73	98	49	92	44	30	11	6	Unknown area
ย้ายมาจากจังหวัด	14,567	584	290	338	3,434	5,771	1,044	1,516	953	372	206	61	Migrated from province
กรุงเทพมหานคร	696	148	53	48	61	47	52	112	70	36	66	5	Bangkok Metropolis
กาญจนบุรี	67	-	1	6	7	1	8	9	15	15	2	1	Kanchanaburi
จันทบุรี	66	7	8	4	11	7	4	10	13	1	1	-	Chanthaburi
ฉะเชิงเทรา	26	6	-	2	3	1	2	5	3	1	2	-	Chachoengsao
ชลบุรี	95	17	13	12	9	9	8	17	6	4	1	-	Chon Buri
ชัยนาท	13	4	1	-	1	-	1	4	2	-	-	-	Chai Nat
ตราด	10	1	-	-	3	3	-	-	-	3	1	-	Trat
นครนายก	11	1	-	1	-	1	-	1	5	1	-	-	Nakhon Nayok

ตารางที่ 19 ประชากรที่ย้ายถิ่นภายใน 5 ปี จำแนกตามสถานที่อยู่ก่อนย้าย กลุ่มอายุ และเพศ (ต่อ)

Table 19 Population who migrated within previous five years by previous place of residence, age group and sex (Contd.)

สถานที่อยู่ก่อนย้าย และเพศ	รวม Total	กลุ่มอายุ Age group											Previous place of residence and sex
		0 - 4	5 - 9	10 - 14	15 - 19	20 - 24	25 - 29	30 - 39	40 - 49	50 - 59	60 - 69	70 ขึ้นไป and over	
นครปฐม	74	7	3	1	4	2	4	5	43	2	2	-	Nakhon Pathom
นนทบุรี	28	1	1	1	6	3	2	6	6	-	1	-	Nonthaburi
ปทุมธานี	39	7	1	2	1	5	4	10	6	2	-	-	Pathum Thani
ประจวบคีรีขันธ์	11	1	1	-	3	1	1	2	-	1	-	-	Prachuap Khiri Khan
ปราจีนบุรี	58	6	2	1	10	10	5	11	7	6	-	-	Prachin Buri
พระนครศรีอยุธยา	36	5	1	5	4	9	4	3	2	4	-	-	Phra Nakhon Si Ayutthaya
เพชรบุรี	17	-	1	1	5	2	-	2	2	1	1	-	Phetchaburi
ระยอง	74	8	4	5	5	6	32	7	5	1	1	-	Rayong
ราชบุรี	29	4	2	1	3	6	4	1	2	3	2	-	Ratchaburi
ลพบุรี	40	4	1	5	9	9	-	6	4	-	2	1	Lop Buri
สมุทรปราการ	63	17	6	4	4	6	4	15	7	-	1	-	Samut Prakarn
สมุทรสงคราม	4	1	-	-	-	-	1	-	-	1	-	-	Samut Songkhram
สมุทรสาคร	27	5	2	2	1	4	4	4	5	-	-	-	Samut Sakhon
สระแก้ว	51	4	4	4	10	15	6	6	3	-	1	-	Sa Kaeo
สระบุรี	72	5	1	2	15	19	1	16	7	2	4	1	Saraburi
สิงห์บุรี	11	1	-	-	-	4	-	4	1	-	-	1	Sing Buri
สุพรรณบุรี	29	4	1	-	1	5	1	11	1	2	1	1	Suphanburi
อ่างทอง	18	-	-	1	3	7	1	5	1	-	-	-	Ang Thong
กำแพงเพชร	18	4	1	-	2	1	-	6	-	4	-	-	Kamphaeng Phet
เชียงราย	17	1	-	-	1	1	6	6	1	-	-	-	Chiang Rai
เชียงใหม่	30	7	1	-	2	5	4	6	1	2	-	1	Chiang Mai
ตาก	7	-	-	1	1	-	1	2	1	-	-	-	Tak
นครสวรรค์	42	2	3	7	4	5	4	6	4	4	3	1	Nakhon Sawan
น่าน	8	-	-	-	-	5	1	2	-	-	-	-	Nan
พะเยา	13	1	1	-	-	2	5	3	-	-	-	-	Phayao
พิจิตร	23	1	1	1	1	1	4	6	4	1	1	1	Phichit

ตารางที่ 19 ประชากรที่ย้ายถิ่นภายใน 5 ปี จำแนกตามสถานที่อยู่ก่อนย้าย กลุ่มอายุ และเพศ (ต่อ)

Table 19 Population who migrated within previous five years by previous place of residence, age group and sex (Contd.)

สถานที่อยู่ก่อนย้าย และเพศ	รวม Total	กลุ่มอายุ Age group											Previous place of residence and sex
		0 - 4	5 - 9	10 - 14	15 - 19	20 - 24	25 - 29	30 - 39	40 - 49	50 - 59	60 - 69	70 ขึ้นไป and over	
พิษณุโลก	37	4	1	-	4	5	7	6	7	2	1	-	Phitsanulok
เพชรบูรณ์	55	1	-	5	6	11	8	11	9	1	1	1	Phetchabun
แพร่	21	1	-	-	2	2	4	5	4	2	-	-	Phrae
แม่ฮ่องสอน	5	-	-	1	1	-	-	-	1	1	-	-	Mae Hong Son
ลำปาง	14	-	-	-	4	3	1	3	-	4	1	-	Lampang
ลำพูน	14	1	-	-	1	4	1	1	4	1	-	-	Lamphun
สุโขทัย	31	1	1	2	6	-	5	6	8	-	1	-	Sukhothai
อุดรดิตถ์	27	1	4	-	1	1	4	7	7	-	1	1	Uttaradit
อุทัยธานี	9	1	-	1	-	3	-	2	1	-	-	-	Uthai Thani
กาฬสินธุ์	2,182	25	21	24	602	1,060	139	175	91	31	11	4	Kalasin
ขอนแก่น	1,998	44	36	35	476	796	160	197	160	57	26	12	Khon kaen
ชัยภูมิ	524	5	6	12	132	260	25	37	29	9	6	4	Chaiyaphum
นครพนม	289	6	1	1	82	155	12	20	8	1	2	-	Nakhon phanom
นครราชสีมา	731	67	18	12	150	264	42	74	72	17	12	3	Nakhon Ratchasima
บุรีรัมย์	521	28	11	11	103	201	41	57	45	19	4	1	Buri Ram
มุกดาหาร	247	4	-	1	62	136	13	14	10	4	1	1	Mukdahan
ยโสธร	324	2	2	4	89	155	26	25	13	7	1	-	Yasothon
ร้อยเอ็ด	2,373	26	30	25	668	1,074	177	221	94	38	14	5	Roi Et
เลย	184	4	1	4	48	93	5	14	6	5	4	1	Loei
ศรีสะเกษ	354	8	2	1	109	155	22	33	14	5	4	1	Si Sa Ket
สกลนคร	395	10	-	9	101	196	20	27	22	5	6	-	Sakon Nakhon
สุรินทร์	510	19	6	17	121	203	35	72	20	12	2	1	Surin
หนองคาย	308	7	6	10	81	138	21	25	11	5	3	2	Nong Khai
อุดรธานี	742	10	10	24	234	302	40	65	27	22	5	4	Udon Thani
อุบลราชธานี	368	10	6	9	72	169	21	45	23	9	1	3	Ubon Ratchathani

ตารางที่ 19 ประชากรที่ย้ายถิ่นภายใน 5 ปี จำแนกตามสถานที่อยู่ก่อนย้าย กลุ่มอายุ และเพศ (ต่อ)

Table 19 Population who migrated within previous five years by previous place of residence, age group and sex (Contd.)

สถานที่อยู่ก่อนย้าย และเพศ	รวม Total	กลุ่มอายุ Age group											Previous place of residence and sex
		0 - 4	5 - 9	10 - 14	15 - 19	20 - 24	25 - 29	30 - 39	40 - 49	50 - 59	60 - 69	70 ขึ้นไป and over	
หนองบัวลำภู	236	9	3	4	42	99	19	29	25	4	1	1	Nong Bua Lamphu
อำนาจเจริญ	137	-	-	3	42	57	14	12	6	2	-	1	Amnat Charoen
กระบี่	6	1	2	-	-	-	-	2	-	-	-	-	Krabi
ชุมพร	8	-	1	-	-	2	-	3	1	1	-	-	Chumphon
นครศรีธรรมราช	18	-	1	4	-	2	4	6	1	-	-	-	Nakhon Si Thammarat
นราธิวาส	10	-	-	-	-	8	1	-	-	-	-	-	Narathiwat
ปัตตานี	7	-	-	-	1	1	2	1	1	-	-	-	Pattani
พังงา	1	-	-	-	-	-	-	-	-	1	-	-	Phangnga
พัทลุง	6	1	-	-	1	1	-	3	-	-	-	-	Phatthalung
ภูเก็ต	16	3	4	1	3	-	-	5	-	1	-	-	Phuket
ยะลา	10	1	-	1	-	2	1	-	-	4	-	-	Yala
ระนอง	7	1	-	-	1	3	-	-	1	1	-	-	Ranong
สงขลา	16	1	-	-	3	5	-	5	2	-	-	-	Songkhla
สตูล	5	-	1	-	-	4	-	-	-	-	-	-	Satun
สุราษฎร์ธานี	4	-	-	-	1	1	-	1	-	-	-	-	Surat Thani
ไม่ทราบจังหวัด	2	-	-	-	-	-	-	-	1	1	-	-	Unknown province
<b>ย้ายมาจากต่างประเทศ</b>	<b>1,111</b>	<b>4</b>	<b>1</b>	<b>85</b>	<b>31</b>	<b>142</b>	<b>189</b>	<b>150</b>	<b>64</b>	<b>225</b>	<b>160</b>	<b>61</b>	<b>Migrated from foreign country</b>
ทวีปเอเชีย	501	4	1	69	14	142	187	21	21	40	1	-	Asia
ทวีปอเมริกา	127	-	-	16	17	-	-	6	-	1	56	30	America
ทวีปยุโรป	480	-	-	-	-	-	1	123	41	181	103	30	Europe
ทวีปออสเตรเลีย/แปซิฟิก	2	-	-	-	-	-	-	-	2	-	-	-	Australia/Pacific
ทวีปแอฟริกา	2	-	-	-	-	-	-	-	-	2	-	-	Africa
<b>ไม่ทราบ</b>	<b>2,462</b>	<b>505</b>	<b>156</b>	<b>95</b>	<b>154</b>	<b>189</b>	<b>142</b>	<b>415</b>	<b>326</b>	<b>242</b>	<b>160</b>	<b>80</b>	<b>Unknown</b>



ตารางที่ 19 ประชากรที่ย้ายถิ่นภายใน 5 ปี จำแนกตามสถานที่อยู่ก่อนย้าย กลุ่มอายุ และเพศ (ต่อ)

Table 19 Population who migrated within previous five years by previous place of residence, age group and sex (Contd.)

สถานที่อยู่ก่อนย้าย และเพศ	รวม Total	กลุ่มอายุ Age group											Previous place of residence and sex
		0 - 4	5 - 9	10 - 14	15 - 19	20 - 24	25 - 29	30 - 39	40 - 49	50 - 59	60 - 69	70 ขึ้นไป and over	
หญิง	428,340	23,885	27,300	33,864	36,083	27,447	18,923	60,218	72,778	59,070	41,688	27,084	Females
ยอดรวมผู้ย้ายถิ่น	29,913	1,188	565	459	8,066	12,440	1,884	2,735	1,428	639	336	174	Total migrants
ส่วนร้อยละ	7.0	5.0	2.1	1.4	22.4	45.3	10.0	4.5	2.0	1.1	0.8	0.6	Percent
ย้ายภายในจังหวัด	7,215	168	148	150	2,062	2,619	507	778	489	198	68	30	Migrated within province
เขตการปกครอง	7,215	168	148	150	2,062	2,619	507	778	489	198	68	30	Area
จากในเขตเทศบาล	2,610	79	66	74	532	914	240	355	216	89	32	14	From municipal area
จากนอกเขตเทศบาล	4,388	79	71	64	1,495	1,667	246	384	249	87	32	15	From non-municipal area
ไม่ทราบเขต	217	10	11	11	34	39	21	39	24	23	5	1	Unknown area
อำเภอ	7,215	168	148	150	2,062	2,619	507	778	489	198	68	30	Amphoe
อำเภอเดียวกัน	2,831	121	104	103	399	820	285	509	304	127	43	17	Within amphoe
ต่างอำเภอ	4,384	47	43	47	1,663	1,799	222	269	185	72	26	13	Different amphoe
ย้ายมาจากจังหวัดอื่น	19,213	529	252	229	5,733	9,418	853	1,162	604	246	116	71	Migrated from other province
จากในเขตเทศบาล	6,742	316	139	94	1,599	3,241	373	482	319	116	35	30	From municipal area
จากนอกเขตเทศบาล	12,138	174	99	115	4,098	6,098	442	627	260	115	75	36	From non-municipal area
ไม่ทราบเขต	333	39	14	21	37	80	37	54	26	15	6	5	Unknown area
ย้ายมาจากจังหวัด	19,213	529	252	229	5,733	9,418	853	1,162	604	246	116	71	Migrated from province
กรุงเทพมหานคร	740	134	61	33	70	75	62	114	143	28	12	9	Bangkok Metropolis
กาญจนบุรี	61	2	4	5	9	9	5	5	16	7	-	-	Kanchanaburi
จันทบุรี	74	9	6	6	11	12	2	14	7	3	1	2	Chanthaburi
ฉะเชิงเทรา	33	3	1	4	4	4	3	6	1	4	-	3	Chachoengsao
ชลบุรี	98	24	10	6	18	12	2	19	4	-	2	-	Chon Buri
ชัยนาท	17	1	-	-	4	8	3	1	-	-	-	-	Chai Nat
ตราด	10	-	-	-	-	3	1	6	-	-	-	-	Trat
นครนายก	11	1	1	-	3	3	-	1	1	-	-	-	Nakhon Nayok

ตารางที่ 19 ประชากรที่ย้ายถิ่นภายใน 5 ปี จำแนกตามสถานที่อยู่ก่อนย้าย กลุ่มอายุ และเพศ (ต่อ)

Table 19 Population who migrated within previous five years by previous place of residence, age group and sex (Contd.)

สถานที่อยู่ก่อนย้าย และเพศ	รวม Total	กลุ่มอายุ Age group											Previous place of residence and sex
		0 - 4	5 - 9	10 - 14	15 - 19	20 - 24	25 - 29	30 - 39	40 - 49	50 - 59	60 - 69	70 ขึ้นไป and over	
นครปฐม	116	47	2	1	3	8	7	46	1	1	-	-	Nakhon Pathom
นนทบุรี	44	5	1	1	11	14	2	5	2	1	-	1	Nonthaburi
ปทุมธานี	51	7	6	-	1	13	6	12	5	1	-	-	Pathum Thani
ประจวบคีรีขันธ์	12	-	-	1	-	2	3	1	3	1	-	1	Prachuap Khiri Khan
ปราจีนบุรี	38	4	1	2	16	6	2	5	1	-	-	1	Prachin Buri
พระนครศรีอยุธยา	41	9	4	-	6	7	1	9	3	1	1	1	Phra Nakhon Si Ayutthaya
เพชรบุรี	19	1	1	-	5	7	1	3	-	-	-	-	Phetchaburi
ระยอง	49	13	4	1	8	10	6	4	4	-	-	-	Rayong
ราชบุรี	83	1	1	6	14	12	40	5	1	2	1	-	Ratchaburi
ลพบุรี	75	2	1	1	24	24	1	9	7	2	-	2	Lop Buri
สมุทรปราการ	73	12	6	4	4	14	9	14	4	4	1	-	Samut Prakarn
สมุทรสงคราม	7	1	-	-	-	3	-	-	1	-	1	-	Samut Songkhram
สมุทรสาคร	23	6	1	3	3	2	4	2	1	-	-	-	Samut Sakhon
สระแก้ว	47	1	5	1	6	19	6	4	3	3	1	-	Sa Kaeo
สระบุรี	108	1	1	4	44	50	4	2	2	-	1	-	Saraburi
สิงห์บุรี	11	2	-	-	1	3	1	1	-	2	-	-	Sing Buri
สุพรรณบุรี	35	-	1	1	6	16	1	3	1	3	-	2	Suphanburi
อ่างทอง	20	-	-	-	11	7	-	-	1	-	-	1	Ang Thong
กำแพงเพชร	24	2	1	2	3	5	2	6	1	-	-	-	Kamphaeng Phet
เชียงใหม่	26	1	-	-	2	10	5	5	-	1	1	1	Chiang Rai
เชียงใหม่	30	1	1	1	3	10	4	7	1	1	1	-	Chiang Mai
ตาก	15	5	-	-	1	4	-	3	-	2	-	-	Tak
นครสวรรค์	28	1	3	1	2	3	2	6	4	3	1	2	Nakhon Sawan
น่าน	11	-	-	-	1	6	2	1	1	-	-	-	Nan
พะเยา	14	2	-	-	2	3	1	5	-	-	1	-	Phayao
พิจิตร	28	1	-	2	2	4	2	6	4	2	1	3	Phichit

ตารางที่ 19 ประชากรที่ย้ายถิ่นภายใน 5 ปี จำแนกตามสถานที่อยู่ก่อนย้าย กลุ่มอายุ และเพศ (ต่อ)

Table 19 Population who migrated within previous five years by previous place of residence, age group and sex (Contd.)

สถานที่อยู่ก่อนย้าย และเพศ	รวม Total	กลุ่มอายุ Age group											Previous place of residence and sex
		0 - 4	5 - 9	10 - 14	15 - 19	20 - 24	25 - 29	30 - 39	40 - 49	50 - 59	60 - 69	70 ขึ้นไป and over	
พิษณุโลก	30	3	1	1	7	6	2	2	5	3	-	-	Phitsanulok
เพชรบูรณ์	51	1	1	1	16	15	4	7	3	2	-	-	Phetchabun
แพร่	16	-	-	-	3	7	-	1	2	1	-	1	Phrae
แม่ฮ่องสอน	2	-	-	-	-	-	-	-	2	-	-	-	Mae Hong Son
ลำปาง	21	1	-	1	7	4	2	3	2	-	-	-	Lampang
ลำพูน	5	-	-	1	-	-	-	2	1	-	-	-	Lamphun
สุโขทัย	36	3	-	1	10	8	5	6	2	-	-	-	Sukhothai
อุตรดิตถ์	24	2	2	1	1	3	1	8	1	2	1	-	Uttaradit
อุทัยธานี	14	3	1	-	-	5	-	5	1	-	-	-	Uthai Thani
กาฬสินธุ์	2,834	24	16	12	940	1,530	118	115	51	16	7	5	Kalasin
ขอนแก่น	2,497	41	17	24	775	1,273	89	142	83	34	13	7	Khon kaen
ชัยภูมิ	621	9	4	2	238	315	14	27	7	4	-	2	Chaiyaphum
นครพนม	385	1	-	1	128	218	10	19	4	2	2	-	Nakhon phanom
นครราชสีมา	984	26	12	5	310	506	33	58	13	16	4	1	Nakhon Ratchasima
บุรีรัมย์	770	12	9	5	206	393	24	42	27	6	43	4	Buri Ram
มุกดาหาร	386	3	2	1	129	222	11	10	8	-	-	-	Mukdahan
ยโสธร	456	5	-	4	133	260	19	17	10	7	1	1	Yasothon
ร้อยเอ็ด	3,236	25	18	27	1,115	1,692	121	145	56	28	4	5	Roi Et
เลย	298	6	1	3	92	159	13	13	6	6	-	-	Loei
ศรีสะเกษ	621	10	5	5	207	333	23	24	8	4	3	-	Si Sa Ket
สกลนคร	565	7	4	8	162	316	22	27	14	3	-	3	Sakon Nakhon
สุรินทร์	533	9	6	4	160	289	14	33	13	4	1	2	Surin
หนองคาย	536	7	5	9	169	287	18	20	13	5	1	2	Nong Khai
อุดรธานี	934	7	7	10	292	514	44	30	15	11	1	4	Udon Thani
อุบลราชธานี	566	7	6	5	175	305	21	25	14	3	1	4	Ubon Ratchathani

ตารางที่ 19 ประชากรที่ย้ายถิ่นภายใน 5 ปี จำแนกตามสถานที่อยู่ก่อนย้าย กลุ่มอายุ และเพศ (ต่อ)

Table 19 Population who migrated within previous five years by previous place of residence, age group and sex (Contd.)

สถานที่อยู่ก่อนย้าย และเพศ	รวม Total	กลุ่มอายุ Age group											Previous place of residence and sex
		0 - 4	5 - 9	10 - 14	15 - 19	20 - 24	25 - 29	30 - 39	40 - 49	50 - 59	60 - 69	70 ขึ้นไป and over	
หนองบัวลำภู	289	4	2	1	65	175	15	18	3	4	1	-	Nong Bua Lamphu
อำนาจเจริญ	185	-	-	1	73	93	3	9	4	1	-	-	Amnat Charoen
กระบี่	4	-	1	-	1	-	-	2	-	-	-	-	Krabi
ชุมพร	8	1	-	-	2	1	1	-	1	-	1	-	Chumphon
ตรัง	6	-	-	-	1	2	-	2	1	-	-	-	Trang
นครศรีธรรมราช	28	6	1	2	4	4	4	3	1	1	1	-	Nakhon Si Thammarat
นราธิวาส	39	-	-	-	1	20	15	2	-	1	-	-	Narathiwat
ปัตตานี	47	-	1	1	2	30	9	3	-	1	-	-	Pattani
พังงา	2	-	-	-	1	-	-	-	1	-	-	-	Phangnga
พัทลุง	5	-	-	-	2	2	-	1	-	-	-	-	Phatthalung
ภูเก็ต	12	-	1	-	3	2	-	2	4	-	-	-	Phuket
ยะลา	44	1	1	-	3	27	6	2	-	2	-	-	Yala
ระนอง	7	1	-	-	-	2	-	1	1	1	-	-	Ranong
สงขลา	27	2	-	2	2	11	-	5	3	-	1	-	Songkhla
สตูล	3	-	-	-	-	2	-	1	-	-	-	-	Satun
สุราษฎร์ธานี	11	-	1	1	1	2	3	1	-	1	-	-	Surat Thani
ไม่ทราบจังหวัด	6	-	-	1	1	-	-	1	1	-	-	1	Unknown province
<b>ย้ายมาจากต่างประเทศ</b>	<b>1,367</b>	<b>9</b>	<b>6</b>	<b>-</b>	<b>141</b>	<b>218</b>	<b>432</b>	<b>494</b>	<b>63</b>	<b>2</b>	<b>1</b>	<b>-</b>	<b>Migrated from foreign country</b>
ทวีปเอเชีย	1,278	4	6	-	141	185	389	489	61	2	1	-	Asia
ทวีปอเมริกา	76	3	-	-	-	30	42	1	-	-	-	-	America
ทวีปยุโรป	12	3	-	-	-	2	1	4	2	-	-	-	Europe
ทวีปแอฟริกา	1	-	-	-	-	-	1	-	-	-	-	-	Africa
<b>ไม่ทราบ</b>	<b>2,118</b>	<b>482</b>	<b>160</b>	<b>80</b>	<b>130</b>	<b>185</b>	<b>92</b>	<b>301</b>	<b>271</b>	<b>192</b>	<b>151</b>	<b>74</b>	<b>Unknown</b>

ตารางที่ 20 ประชากรที่ย้ายถิ่นภายใน 5 ปี จำแนกตามเหตุผลของการย้ายถิ่น เพศ และเขตการปกครอง

Table 20 Population who migrated within previous five years by reasons for moving, sex and area

เหตุผลของการย้ายถิ่น	ประชากร Population			ในเขตเทศบาล Municipal area			นอกเขตเทศบาล Non-municipal area			Reasons for moving
	รวม	ชาย	หญิง	รวม	ชาย	หญิง	รวม	ชาย	หญิง	
	Total	Male	Female	Total	Male	Female	Total	Male	Female	
ยอดรวม	56,180	26,267	29,913	38,880	16,758	22,122	17,300	9,508	7,792	Total
หางานทำ	2,636	1,300	1,337	1,780	987	793	857	313	544	To look for work
หน้าที่การงาน	3,998	2,292	1,706	2,643	1,492	1,151	1,356	801	555	Job assignment
เพื่อการศึกษา	30,463	11,646	18,818	28,948	11,050	17,898	1,515	595	920	To study
ติดตามบุคคลในครัวเรือน	5,339	2,557	2,782	1,369	595	773	3,970	1,962	2,009	Following persons in household
กลับภูมิลำเนา	1,002	480	522	158	73	85	844	407	437	To return home
ย้ายที่อยู่อาศัย	3,597	1,976	1,621	1,500	765	735	2,097	1,212	885	Change residence
ย้ายเข้าครัวเรือนสถาบัน	2,962	2,576	386	1,225	1,090	135	1,737	1,486	252	Change to institution household
อื่น ๆ	172	139	33	50	34	16	122	105	17	Others
ไม่ทราบ	6,008	3,301	2,707	1,207	673	535	4,801	2,628	2,173	Unknown

ตารางที่ 21 ประชากร จำแนกตามการมีชื่อในทะเบียนบ้าน เพศ และเขตการปกครอง

Table 21 Population by house-registration, sex and area

การมีชื่อในทะเบียนบ้าน	ประชากร Population			ในเขตเทศบาล Municipal area			นอกเขตเทศบาล Non-municipal area			House-registration
	รวม	ชาย	หญิง	รวม	ชาย	หญิง	รวม	ชาย	หญิง	
	Total	Male	Female	Total	Male	Female	Total	Male	Female	
ยอดรวม	827,639	399,298	428,340	153,739	72,143	81,597	673,899	327,156	346,744	Total
มีในบ้านที่อาศัยอยู่	743,704	356,169	387,535	105,526	49,903	55,623	638,178	306,266	331,912	Have in this household
มีอยู่ที่อื่น										Have in other place
จังหวัดนี้	41,827	23,733	18,094	20,045	10,219	9,827	21,782	13,514	8,268	This province
จังหวัดอื่น	35,110	15,905	19,204	27,862	11,863	16,000	7,248	4,043	3,205	Other province
ไม่มีในประเทศไทย										Do not have in Thailand
แต่มีในประเทศอื่น	6,647	3,267	3,380	303	156	147	6,344	3,111	3,233	but in other country
ไม่มีที่ใดเลย	351	225	126	2	2	-	348	222	126	Not at all

ตารางที่ 22 ครีวเรือนส่วนบุคคล จำแนกตามกลุ่มอายุของหัวหน้าครัวเรือน เพศ และเขตการปกครอง

Table 22 Private households by age group of households head, sex and area

กลุ่มอายุ ของหัวหน้าครัวเรือน	รวม Total	เขตการปกครอง Area		Age group of households head
		ในเขตเทศบาล Municipal area	นอกเขตเทศบาล Non-municipal area	
ยอดรวม	231,578	51,017	180,561	Total
น้อยกว่า 14 ปี	460	51	409	Less than 14
14 - 19	5,993	4,482	1,511	14 - 19
20 - 24	11,401	9,833	1,568	20 - 24
25 - 29	4,175	1,673	2,502	25 - 29
30 - 34	8,167	2,191	5,976	30 - 34
35 - 39	17,094	3,285	13,809	35 - 39
40 - 44	25,354	4,379	20,975	40 - 44
45 - 49	28,435	4,809	23,626	45 - 49
50 - 54	29,344	4,838	24,505	50 - 54
55 - 59	27,493	4,136	23,357	55 - 59
60 - 64	25,854	3,933	21,921	60 - 64
65 - 69	18,865	2,874	15,992	65 - 69
70 - 74	13,251	2,020	11,231	70 - 74
75 - 79	8,972	1,387	7,585	75 - 79
80 - 84	4,431	742	3,689	80 - 84
85 ขึ้นไป	2,289	384	1,905	85 and over

ตารางที่ 22 ครัวเรือนส่วนบุคคล จำแนกตามกลุ่มอายุของหัวหน้าครัวเรือน เพศ และเขตการปกครอง (ต่อ)

Table 22 Private households by age group of households head, sex and area (Contd.)

กลุ่มอายุ ของหัวหน้าครัวเรือน	รวม Total	เขตการปกครอง Area		Age group of households head
		ในเขตเทศบาล Municipal area	นอกเขตเทศบาล Non-municipal area	
หัวหน้าครัวเรือนชาย	143,640	28,140	115,500	Male head
น้อยกว่า 14 ปี	238	23	215	Less than 14
14 - 19	2,472	1,719	753	14 - 19
20 - 24	4,743	3,938	805	20 - 24
25 - 29	2,395	949	1,445	25 - 29
30 - 34	5,021	1,379	3,642	30 - 34
35 - 39	10,801	2,101	8,700	35 - 39
40 - 44	17,101	2,839	14,262	40 - 44
45 - 49	19,991	3,217	16,774	45 - 49
50 - 54	20,729	3,217	17,512	50 - 54
55 - 59	18,698	2,648	16,050	55 - 59
60 - 64	16,449	2,365	14,084	60 - 64
65 - 69	11,110	1,626	9,484	65 - 69
70 - 74	6,844	997	5,847	70 - 74
75 - 79	4,185	624	3,560	75 - 79
80 - 84	1,978	324	1,654	80 - 84
85 ขึ้นไป	886	172	714	85 and over



ตารางที่ 22ครัวเรือนส่วนบุคคล จำแนกตามกลุ่มอายุของหัวหน้าครัวเรือน เพศ และเขตการปกครอง (ต่อ)

Table 22 Private households by age group of households head, sex and area (Contd.)

กลุ่มอายุ ของหัวหน้าครัวเรือน	รวม Total	เขตการปกครอง Area		Age group of households head
		ในเขตเทศบาล Municipal area	นอกเขตเทศบาล Non-municipal area	
หัวหน้าครัวเรือนหญิง	87,938	22,878	65,061	Female head
น้อยกว่า 14 ปี	222	28	194	Less than 14
14 - 19	3,521	2,763	757	14 - 19
20 - 24	6,658	5,895	763	20 - 24
25 - 29	1,781	724	1,057	25 - 29
30 - 34	3,147	812	2,334	30 - 34
35 - 39	6,293	1,184	5,110	35 - 39
40 - 44	8,253	1,540	6,713	40 - 44
45 - 49	8,444	1,592	6,853	45 - 49
50 - 54	8,615	1,621	6,993	50 - 54
55 - 59	8,795	1,487	7,307	55 - 59
60 - 64	9,405	1,567	7,837	60 - 64
65 - 69	7,755	1,247	6,508	65 - 69
70 - 74	6,407	1,023	5,384	70 - 74
75 - 79	4,788	763	4,025	75 - 79
80 - 84	2,453	418	2,035	80 - 84
85 ขึ้นไป	1,403	212	1,191	85 and over

## ตารางคะแนน

# สารบัญตารางสถิติ

## ตารางคณะ

- ตารางที่ 1 คริวเรือส่วนบุคคล จำแนกตามประเภทของที่อยู่อาศัย การครอบครองที่อยู่อาศัย และเขตการปกครอง
- ตารางที่ 2 คริวเรือส่วนบุคคล จำแนกตามประเภทของที่อยู่อาศัย ลักษณะของที่อยู่อาศัย และเขตการปกครอง
- ตารางที่ 3 คริวเรือส่วนบุคคล จำแนกตามการถือกรรมสิทธิ์ที่ดิน การครอบครองที่อยู่อาศัย และเขตการปกครอง
- ตารางที่ 4 คริวเรือส่วนบุคคล จำแนกตามขนาดของครัวเรือน ประเภทของที่อยู่อาศัย และเขตการปกครอง
- ตารางที่ 5 คริวเรือส่วนบุคคล จำแนกตามเชื้อเพลิงส่วนใหญ่ที่ใช้ในการประกอบอาหาร ประเภทของที่อยู่อาศัย และเขตการปกครอง
- ตารางที่ 6 คริวเรือส่วนบุคคล จำแนกตามลักษณะการใช้ส้วม ประเภทของที่อยู่อาศัย และเขตการปกครอง
- ตารางที่ 7 คริวเรือส่วนบุคคล จำแนกตามแหล่งที่มาของน้ำดื่ม และน้ำใช้ส่วนใหญ่ ประเภทของที่อยู่อาศัย และเขตการปกครอง
- ตารางที่ 8 คริวเรือส่วนบุคคล จำแนกตามการเป็นเจ้าของเครื่องใช้ การมีอุปกรณ์เทคโนโลยี และเขตการปกครอง

ตารางที่ 1 ครีวเรือนส่วนบุคคล จำแนกตามประเภทของที่อยู่อาศัย การครอบครองที่อยู่อาศัย และเขตการปกครอง

Table 1 Private households by type of living quarters, tenure of living quarters and area

ประเภทของที่อยู่อาศัย และการครอบครองที่อยู่อาศัย	รวม Total		ในเขตเทศบาล Municipal area		นอกเขตเทศบาล Non-municipal area		Type of living quarters and tenure of living quarters
	ครีวเรือน	ร้อยละ	ครีวเรือน	ร้อยละ	ครีวเรือน	ร้อยละ	
	Households	Percent	Households	Percent	Households	Percent	
<b>ประเภทของที่อยู่อาศัย</b>	<b>231,578</b>	<b>100.0</b>	<b>51,017</b>	<b>100.0</b>	<b>180,561</b>	<b>100.0</b>	<b>Type of living quarters</b>
บ้านเดี่ยว	210,302	90.8	32,020	62.8	178,282	98.7	Detached house
ทาวน์เฮ้าส์/บ้านแฝด/ทาวน์โฮม	1,168	0.5	798	1.6	370	0.2	Town house/Duplex/Town Home
คอนโดเนียม/แมนชั่น	647	0.3	591	1.2	57	0.0	Condomenium/Mansion
แฟลต/อพาร์ทเมนท์/หอพัก	13,496	5.8	12,284	24.1	1,212	0.7	Flat/Apartment/Hostel
ตึกแถว/ห้องแถว/เรือนแถว	5,708	2.5	5,172	10.1	536	0.3	Row house/Shop house/Row room
ห้องภายในบ้าน	102	0.0	84	0.2	18	-	Room in house
อื่น ๆ <sup>1/</sup>	155	0.1	70	0.1	85	-	Others <sup>1/</sup>
<b>การครอบครองที่อยู่อาศัย</b>	<b>231,578</b>	<b>100.0</b>	<b>51,017</b>	<b>100.0</b>	<b>180,561</b>	<b>100.0</b>	<b>Tenure of living quarters</b>
เป็นเจ้าของมีภาระการผ่อนชำระ	10,188	4.4	2,732	5.4	7,456	4.1	Owner to pay by installment
เป็นเจ้าของไม่มีภาระการผ่อนชำระ	198,160	85.6	28,573	56.0	169,587	93.9	Owner not pay by installment
เช่าซื้อ	661	0.3	231	0.5	429	0.2	Hire purchaser
เช่า	19,642	8.5	17,892	35.1	1,750	1.0	Rent
อยู่โดยไม่เสียค่าเช่า เพราะเป็นส่วนหนึ่งของค่าจ้าง	467	0.2	278	0.5	189	0.1	Payment in kind for service
อยู่โดยไม่เสียค่าเช่าเพราะให้อยู่เปล่า	2,186	0.9	1,230	2.4	955	0.5	Rent free
อื่น ๆ	210	0.1	80	0.2	130	0.1	Others
ไม่ทราบ	65	-	1	-	64	-	Unknown

1/ รวมที่อยู่อาศัยในสำนักงาน

1/ Including room in office

ตารางที่ 2 ครัวเรือนส่วนบุคคล จำแนกตามประเภทของที่อยู่อาศัย ลักษณะของที่อยู่อาศัย และเขตการปกครอง

Table 2 Private households by type of living quarters, construction materials of dwelling unit and area

ลักษณะของที่อยู่อาศัย และเขตการปกครอง	รวม Total		ประเภทของที่อยู่อาศัย Type of living quarters					Construction materials of dwelling unit and area
	ครัวเรือน Households	ร้อยละ Percent	บ้านเดี่ยว Detached house	ทาวน์เฮ้าส์/บ้านแฝด/ทาวน์โฮม Town house/Duplex/ Town Home	คอนโดมิเนียม/แมนชั่น Condomenium/ Mansion	แฟลต/อพาร์ทเมนท์/หอพัก Flat/Apartment/ Hostel	ตึกแถว/ห้องแถว/เรือนแถว Row house/Shop house/ Row room	
ยอดรวม <sup>1/</sup>	231,322	100.0	210,302	1,168	647	13,496	5,708	Total <sup>1/</sup>
ตึก	69,679	30.1	49,594	1,168	647	13,364	4,905	Cement or brick
ไม้	43,377	18.8	43,174	-	-	20	183	Wood
ครึ่งตึกครึ่งไม้	117,478	50.8	116,745	-	-	112	621	Wood and cement or brick
ใช้วัสดุไม่ถาวรในห้องถิ่น <sup>2/</sup>	331	0.1	331	-	-	-	-	Non-permanent materials <sup>2/</sup>
ใช้วัสดุใช้แล้ว <sup>3/</sup>	91	-	91	-	-	-	-	Reused materials <sup>3/</sup>
อื่น ๆ	185	0.1	185	-	-	-	-	Others
ไม่ทราบ	182	0.1	182	-	-	-	-	Unknown
<b>ในเขตเทศบาล</b>	<b>50,864</b>	<b>100.0</b>	<b>32,020</b>	<b>798</b>	<b>591</b>	<b>12,284</b>	<b>5,172</b>	<b>Municipal area</b>
ตึก	28,531	56.1	10,540	798	591	12,189	4,414	Cement or brick
ไม้	5,314	10.4	5,128	-	-	14	172	Wood
ครึ่งตึกครึ่งไม้	16,918	33.3	16,251	-	-	81	586	Wood and cement or brick
ใช้วัสดุไม่ถาวรในห้องถิ่น <sup>2/</sup>	45	0.1	45	-	-	-	-	Non-permanent materials <sup>2/</sup>
ใช้วัสดุใช้แล้ว <sup>3/</sup>	19	-	19	-	-	-	-	Reused materials <sup>3/</sup>
อื่น ๆ	20	-	20	-	-	-	-	Others
ไม่ทราบ	17	-	17	-	-	-	-	Unknown
<b>นอกเขตเทศบาล</b>	<b>180,458</b>	<b>100.0</b>	<b>178,282</b>	<b>370</b>	<b>57</b>	<b>1,212</b>	<b>536</b>	<b>Non-municipal area</b>
ตึก	41,148	22.8	39,055	370	57	1,175	491	Cement or brick
ไม้	38,063	21.1	38,046	-	-	6	11	Wood
ครึ่งตึกครึ่งไม้	100,560	55.7	100,494	-	-	31	35	Wood and cement or brick
ใช้วัสดุไม่ถาวรในห้องถิ่น <sup>2/</sup>	286	0.2	286	-	-	-	-	Non-permanent materials <sup>2/</sup>
ใช้วัสดุใช้แล้ว <sup>3/</sup>	72	-	72	-	-	-	-	Reused materials <sup>3/</sup>
อื่น ๆ	164	0.1	164	-	-	-	-	Others
ไม่ทราบ	165	0.1	165	-	-	-	-	Unknown

1/ ไม่รวมครัวเรือนส่วนบุคคลที่มีที่อยู่อาศัยเป็นห้องภายในบ้าน ที่อยู่อาศัยในสำนักงาน และเรือ แพร รถ

2/ เช่น ไม้ไผ่ ใบจาก ฯลฯ

3/ เช่น หีบ ลัง ฯลฯ

1/ Excluding private households which residence are room in house, room in office and boat/raft/motor vehicle

2/ e.g. Bamboo and thatch

3/ e.g. Boxes and crates

ตารางที่ 3 ครัวเรือนส่วนบุคคล จำแนกตามการถือกรรมสิทธิ์ที่ดิน การครอบครองที่อยู่อาศัย และเขตการปกครอง

Table 3 Private households by land ownership, tenure of living quarters and area

การถือกรรมสิทธิ์ที่ดิน และเขตการปกครอง	รวม Total		การครอบครองที่อยู่อาศัย Tenure of living quarters			Land ownership and area
	ครัวเรือน Households	ร้อยละ Percent	เป็นเจ้าของมีการผ่อนชำระ Owner to pay by installment	เป็นเจ้าของไม่มีการผ่อนชำระ Owner not pay by installment	เช่าซื้อ Hire purchaser	
<b>ยอดรวม</b>	<b>209,009</b>	<b>100.0</b>	<b>10,188</b>	<b>198,160</b>	<b>661</b>	<b>Total</b>
เป็นเจ้าของ	204,261	97.7	8,889	194,945	427	Owner
เช่าซื้อที่ดิน	2,273	1.1	773	1,324	176	Hire purchaser
เช่า	744	0.4	307	391	47	Rent
ไม่เสียค่าเช่าที่ดิน	1,409	0.7	184	1,216	8	Rent free
อื่น ๆ	322	0.2	36	284	2	Others
ไม่ทราบ	-	-	-	-	-	Unknown
<b>ในเขตเทศบาล</b>	<b>31,536</b>	<b>100.0</b>	<b>2,732</b>	<b>28,573</b>	<b>231</b>	<b>Municipal area</b>
เป็นเจ้าของ	29,993	95.1	1,999	27,895	99	Owner
เช่าซื้อที่ดิน	769	2.4	465	211	93	Hire purchaser
เช่า	498	1.6	195	271	32	Rent
ไม่เสียค่าเช่าที่ดิน	231	0.7	66	159	6	Rent free
อื่น ๆ	45	0.1	7	37	1	Others
ไม่ทราบ	-	-	-	-	-	Unknown
<b>นอกเขตเทศบาล</b>	<b>177,472</b>	<b>100.0</b>	<b>7,456</b>	<b>169,587</b>	<b>429</b>	<b>Non-municipal area</b>
เป็นเจ้าของ	174,268	98.2	6,890	167,050	328	Owner
เช่าซื้อที่ดิน	1,504	0.8	308	1,113	83	Hire purchaser
เช่า	246	0.1	112	120	15	Rent
ไม่เสียค่าเช่าที่ดิน	1,177	0.7	118	1,057	2	Rent free
อื่น ๆ	277	0.2	28	247	1	Others
ไม่ทราบ	-	-	-	-	-	Unknown

ตารางที่ 4 ครัวเรือนส่วนบุคคล จำแนกตามขนาดของครัวเรือน ประเภทของที่อยู่อาศัย และเขตการปกครอง

Table 4 Private households by size of household, type of living quarters and area

ขนาดของครัวเรือน และเขตการปกครอง	รวม Total		ประเภทของที่อยู่อาศัย Type of living quarters							Household size and area
	ครัวเรือน Households	ร้อยละ Percent	บ้านเดี่ยว Detached house	ทาวน์เฮ้าส์/ บ้านแฝด/ ทาวน์โฮม Town house/ Duplex/ Town Home	คอนโด- มิเนียม/ แมนชั่น Condo- menium/ Mansion	แฟลต/ อพาร์ทเมนท์/ หอพัก Flat/ Apartment/ Hostel	ตึกแถว/ ห้องแถว/ เรือนแถว Row house/ Shop house/ Row room	ห้อง ภายในบ้าน Room in house	อื่น ๆ <sup>1/</sup> Others <sup>1/</sup>	
ยอดรวม	231,578	100.0	210,302	1,168	647	13,496	5,708	102	155	Total
1 คน	37,995	16.4	25,854	268	424	9,028	2,303	60	59	1 person
2 คน	50,032	21.6	44,194	307	142	3,908	1,414	24	42	2 persons
3 คน	50,723	21.9	49,135	229	50	398	876	8	27	3 persons
4 คน	46,463	20.1	45,416	208	22	100	700	4	13	4 persons
5 คน	24,912	10.8	24,530	90	7	26	251	5	4	5 persons
6 คน	15,133	6.5	14,961	43	3	13	109	1	3	6 persons
7 คน	3,876	1.7	3,826	13	-	3	32	-	2	7 persons
8 คน	1,525	0.7	1,510	4	-	3	8	-	-	8 persons
9 คน	532	0.2	521	3	-	-	9	-	-	9 persons
10 คนขึ้นไป	387	0.2	356	3	-	18	7	-	3	10 persons and over
ในเขตเทศบาล	51,017	100.0	32,020	798	591	12,284	5,172	84	70	Municipal area
1 คน	15,803	31.0	4,758	195	407	8,244	2,118	55	26	1 person
2 คน	12,426	24.4	7,112	231	125	3,645	1,272	17	23	2 persons
3 คน	8,493	16.6	7,230	158	40	260	786	8	10	3 persons
4 คน	7,440	14.6	6,589	124	17	83	621	1	6	4 persons
5 คน	3,758	7.4	3,446	57	1	19	231	2	1	5 persons
6 คน	2,085	4.1	1,955	20	1	10	97	1	1	6 persons
7 คน	537	1.1	505	4	-	3	25	-	-	7 persons
8 คน	256	0.5	243	3	-	2	8	-	-	8 persons
9 คน	105	0.2	95	2	-	-	7	-	-	9 persons
10 คนขึ้นไป	115	0.2	87	3	-	18	6	-	2	10 persons and over

ตารางที่ 4 ครัวเรือนส่วนบุคคล จำแนกตามขนาดของครัวเรือน ประเภทของที่อยู่อาศัย และเขตการปกครอง (ต่อ)

Table 4 Private households by size of household, type of living quarters and area (Contd.)

ขนาดของครัวเรือน และเขตการปกครอง	รวม Total		ประเภทของที่อยู่อาศัย Type of living quarters							Household size and area
	ครัวเรือน Households	ร้อยละ Percent	บ้านเดี่ยว Detached house	ทาวน์เฮ้าส์/ บ้านแฝด/ ทาวน์โฮม Town house/ Duplex/ Town Home	คอนโด- มิเนียม/ แมนชั่น Condo- menium/ Mansion	แฟลต/ อพาร์ทเมนท์/ หอพัก Flat/ Apartment/ Hostel	ตึกแถว/ ห้องแถว/ เรือนแถว Row house/ Shop house/ Row room	ห้อง ภายในบ้าน Room in house	อื่น ๆ <sup>1/</sup> Others <sup>1/</sup>	
นอกเขตเทศบาล	180,561	100.0	178,282	370	57	1,212	536	18	85	Non-municipal area
1 คน	22,192	12.3	21,096	72	17	784	185	5	33	1 person
2 คน	37,605	20.8	37,082	76	17	262	142	7	19	2 persons
3 คน	42,231	23.4	41,905	71	10	137	90	-	17	3 persons
4 คน	39,022	21.6	38,827	84	5	17	79	3	7	4 persons
5 คน	21,155	11.7	21,083	33	6	7	20	2	3	5 persons
6 คน	13,048	7.2	13,005	23	2	3	12	-	2	6 persons
7 คน	3,339	1.8	3,321	9	-	-	7	-	2	7 persons
8 คน	1,269	0.7	1,267	1	-	1	-	-	-	8 persons
9 คน	428	0.2	426	1	-	-	1	-	-	9 persons
10 คนขึ้นไป	272	0.2	270	-	-	-	1	-	1	10 persons and over

1/ รวมที่อยู่อาศัยในสำนักงาน

1/ Including room in office



ตารางที่ 5ครัวเรือนส่วนบุคคล จำแนกตามเชื้อเพลิงส่วนใหญ่ที่ใช้ในการประกอบอาหาร ประเภทของที่อยู่อาศัย และเขตการปกครอง

Table 5 Private households by major source of cooking fuel, type of living quarters and area

เชื้อเพลิงที่ใช้ในการประกอบอาหาร และเขตการปกครอง	รวม Total		ประเภทของที่อยู่อาศัย Type of living quarters							Cooking fuel and area
	ครัวเรือน Households	ร้อยละ Percent	บ้านเดี่ยว Detached house	ทาวน์เฮ้าส์/ บ้านแฝด/ ทาวน์โฮม Town house/ Duplex/ Town Home	คอนโด- มิเนียม/ แมนชั่น Condo- menium/ Mansion	แฟลต/ อพาร์ทเมนท์/ หอพัก Flat/ Apartment/ Hostel	ตึกแถว/ ห้องแถว/ เรือนแถว Row house/ Shop house/ Row room	ห้อง ภายในบ้าน Room in house	อื่น ๆ <sup>1/</sup> Others <sup>1/</sup>	
<b>ยอดรวม</b>	<b>231,578</b>	<b>100.0</b>	<b>210,302</b>	<b>1,168</b>	<b>647</b>	<b>13,496</b>	<b>5,708</b>	<b>102</b>	<b>155</b>	<b>Total</b>
ก๊าซ	64,460	27.8	58,325	737	167	1,398	3,719	32	83	Gas
ถ่าน/ฟืน/เศษไม้	149,589	64.6	149,108	221	-	-	202	16	41	Charcoal/Wood/Scrab wood
ไฟฟ้า	10,815	4.7	1,470	154	452	7,486	1,205	37	12	Electricity
น้ำมันก๊าด/อื่น ๆ	38	0.0	38	-	-	-	-	-	-	Kerosene/Others
ไม่มีการหุงต้ม	6,345	2.7	1,035	57	28	4,610	580	17	19	Not cooking
ไม่ทราบ	331	0.1	326	-	-	3	2	-	-	Unknown
<b>ในเขตเทศบาล</b>	<b>51,017</b>	<b>100.0</b>	<b>32,020</b>	<b>798</b>	<b>591</b>	<b>12,284</b>	<b>5,172</b>	<b>84</b>	<b>70</b>	<b>Municipal area</b>
ก๊าซ	22,482	44.1	17,060	585	136	1,292	3,339	24	46	Gas
ถ่าน/ฟืน/เศษไม้	13,713	26.9	13,549	18	-	-	136	6	3	Charcoal/Wood/Scrab wood
ไฟฟ้า	9,161	18.0	958	142	427	6,449	1,137	37	11	Electricity
น้ำมันก๊าด/อื่น ๆ	9	0.0	9	-	-	-	-	-	-	Kerosene/Others
ไม่มีการหุงต้ม	5,574	10.9	369	52	27	4,541	559	17	9	Not cooking
ไม่ทราบ	78	0.2	75	-	-	3	1	-	-	Unknown
<b>นอกเขตเทศบาล</b>	<b>180,561</b>	<b>100.0</b>	<b>178,282</b>	<b>370</b>	<b>57</b>	<b>1,212</b>	<b>536</b>	<b>18</b>	<b>85</b>	<b>Non-municipal area</b>
ก๊าซ	41,978	23.2	41,265	152	31	106	380	8	37	Gas
ถ่าน/ฟืน/เศษไม้	135,875	75.3	135,559	202	-	-	66	10	38	Charcoal/Wood/Scrab wood
ไฟฟ้า	1,655	0.9	512	11	25	1,037	68	-	1	Electricity
น้ำมันก๊าด/อื่น ๆ	29	0.0	29	-	-	-	-	-	-	Kerosene/Others
ไม่มีการหุงต้ม	772	0.4	666	4	1	70	21	-	9	Not cooking
ไม่ทราบ	253	0.1	251	-	-	-	1	-	-	Unknown

1/ รวมที่อยู่อาศัยในสำนักงาน

1/ Including room in office

ตารางที่ 6 ครัวเรือนส่วนบุคคล จำแนกตามลักษณะการใช้ส้วม ประเภทของที่อยู่อาศัย และเขตการปกครอง

Table 6 Private households by toilet facility, type of living quarters and area

ลักษณะการใช้ส้วม และเขตการปกครอง	รวม Total		ประเภทของที่อยู่อาศัย Type of living quarters							Toilet facility and area
	ครัวเรือน Households	ร้อยละ Percent	บ้านเดี่ยว Detached house	ทาวน์เฮ้าส์/ บ้านแฝด/ ทาวน์โฮม Town house/ Duplex/ Town Home	คอนโด- มิเนียม/ แมนชั่น Condo- menium/ Mansion	แฟลต/ อพาร์ทเมนท์/ หอพัก Flat/ Apartment/ Hostel	ตึกแถว/ ห้องแถว/ เรือนแถว Row house/ Shop house/ Row room	ห้อง ภายในบ้าน Room in house	อื่น ๆ <sup>1/</sup> Others <sup>1/</sup>	
<b>ยอดรวม</b>	<b>231,578</b>	<b>100.0</b>	<b>210,302</b>	<b>1,168</b>	<b>647</b>	<b>13,496</b>	<b>5,708</b>	<b>102</b>	<b>155</b>	<b>Total</b>
ส้วมแบบนั่งห้อยเท้า	26,006	11.2	14,914	439	569	8,230	1,800	28	26	Sitting toilet
ส้วมแบบนั่งยอง	200,378	86.5	190,687	630	73	5,227	3,588	69	104	Squat toilet
ส้วมแบบนั่งห้อยเท้า และส้วมแบบนั่งยอง	5,177	2.2	4,701	98	6	39	320	5	8	Sitting and squat toilet
ส้วมหลุม/ส้วมถ้ำ/ ส้วมถ่ายลงแม่น้ำ ลำคลอง	16	-	-	-	-	-	-	-	16	Pit toilet/ Defecate into river or canal
<b>ในเขตเทศบาล</b>	<b>51,017</b>	<b>100.0</b>	<b>32,020</b>	<b>798</b>	<b>591</b>	<b>12,284</b>	<b>5,172</b>	<b>84</b>	<b>70</b>	<b>Municipal area</b>
ส้วมแบบนั่งห้อยเท้า	15,813	31.0	5,932	394	553	7,184	1,699	26	24	Sitting toilet
ส้วมแบบนั่งยอง	33,189	65.1	24,509	325	33	5,066	3,163	55	39	Squat toilet
ส้วมแบบนั่งห้อยเท้า และส้วมแบบนั่งยอง	2,012	3.9	1,578	79	5	34	309	3	4	Sitting and squat toilet
ส้วมหลุม/ส้วมถ้ำ/ ส้วมถ่ายลงแม่น้ำ ลำคลอง	3	-	-	-	-	-	-	-	-	Pit toilet/ Defecate into river or canal
<b>นอกเขตเทศบาล</b>	<b>180,561</b>	<b>100.0</b>	<b>178,282</b>	<b>370</b>	<b>57</b>	<b>1,212</b>	<b>536</b>	<b>18</b>	<b>85</b>	<b>Non-municipal area</b>
ส้วมแบบนั่งห้อยเท้า	10,193	5.6	8,981	45	16	1,046	101	2	2	Sitting toilet
ส้วมแบบนั่งยอง	167,189	92.6	166,178	306	40	161	425	14	66	Squat toilet
ส้วมแบบนั่งห้อยเท้า และส้วมแบบนั่งยอง	3,165	1.8	3,123	20	1	6	11	1	3	Sitting and squat toilet
ส้วมหลุม/ส้วมถ้ำ/ ส้วมถ่ายลงแม่น้ำ ลำคลอง	14	-	-	-	-	-	-	-	-	Pit toilet/ Defecate into river or canal

1/ รวมที่อยู่อาศัยในสำนักงาน

1/ Including room in office

ตารางที่ 7 คริวเรือนส่วนบุคคล จำแนกตามแหล่งที่มาของน้ำดื่ม และน้ำใช้ส่วนใหญ่ ประเภทของที่อยู่อาศัย และเขตการปกครอง

Table 7 Private households by major source of drinking water and water supply, type of living quarters and area

แหล่งที่มาของน้ำดื่ม น้ำใช้ และเขตการปกครอง	รวม Total		ประเภทของที่อยู่อาศัย Type of living quarters							Source of drinking water, water supply and area	
	ครัวเรือน Households	ร้อยละ Percent	บ้านเดี่ยว Detached house	ทาวน์เฮ้าส์/ บ้านแฝด/ ทาวน์โฮม Town house/ Duplex/ Town Home	คอนโด- มิเนียม/ แมนชั่น Condo- menium/ Mansion	แฟลต/ อพาร์ทเมนท์/ หอพัก Flat/ Apartment/ Hostel	ตึกแถว/ ห้องแถว/ เรือนแถว Row house/ Shop house/ Row room	ห้อง ภายในบ้าน Room in house	อื่น ๆ <sup>1/</sup> Others <sup>1/</sup>		
<b>ยอดรวม</b>											<b>Total</b>
<b>น้ำดื่ม</b>	<b>231,578</b>	<b>100.0</b>	<b>210,302</b>	<b>1,168</b>	<b>647</b>	<b>13,496</b>	<b>5,708</b>	<b>102</b>	<b>155</b>		<b>Drinking water</b>
น้ำประปา	2,182	0.9	1,926	6	10	83	151	3	4		Tap water
น้ำประปาผ่านการบำบัด (ต้ม/กรอง)	6,498	2.8	4,575	119	50	1,157	574	8	15		Treated tap water (boiled/filtered)
น้ำบาดาล	233	0.1	227	-	-	3	2	-	-		Underground water
น้ำบ่อ	735	0.3	717	-	1	9	9	-	-		Well water
น้ำจากแม่น้ำ/ลำธาร/คลอง/ น้ำตก/ภูเขา	71	0.0	69	1	-	-	1	-	-		River, stream, canal, waterfall, mountain
น้ำฝน	192,222	83.0	191,262	307	37	135	389	19	73		Rain water
น้ำดื่มบรรจุขวด/ตู้น้ำดื่มหยอดเหรียญ	29,588	12.8	11,481	731	550	12,110	4,580	73	62		Bottled water, water from vending machine
อื่น ๆ	50	0.0	45	4	-	-	2	-	-		Others
<b>น้ำใช้</b>	<b>231,578</b>	<b>100.0</b>	<b>210,302</b>	<b>1,168</b>	<b>647</b>	<b>13,496</b>	<b>5,708</b>	<b>102</b>	<b>155</b>		<b>Water supply</b>
น้ำประปา	210,310	90.8	189,533	1,124	643	13,193	5,575	100	142		Tap water
น้ำประปาผ่านการบำบัด (ต้ม/กรอง)	5,960	2.6	5,704	13	1	221	20	-	1		Treated tap water (boiled/filtered)
น้ำบาดาล	9,407	4.1	9,229	20	1	59	93	-	5		Underground water
น้ำบ่อ	2,835	1.2	2,811	5	-	10	7	1	-		Well water
น้ำจากแม่น้ำ/ลำธาร/คลอง/ น้ำตก/ภูเขา	228	0.1	225	1	-	-	1	-	1		River, stream, canal, waterfall, mountain
น้ำฝน	2,697	1.2	2,660	4	2	13	11	-	6		Rain water
อื่น ๆ	141	0.1	139	-	-	1	1	-	-		Others

ตารางที่ 7 คริวเรือนส่วนบุคคล จำแนกตามแหล่งที่มาของน้ำดื่ม และน้ำใช้ส่วนใหญ่ ประเภทของที่อยู่อาศัย และเขตการปกครอง (ต่อ)

Table 7 Private households by major source of drinking water and water supply, type of living quarters and area (Contd.)

แหล่งที่มาของน้ำดื่ม น้ำใช้ และเขตการปกครอง	รวม Total		ประเภทของที่อยู่อาศัย Type of living quarters							Source of drinking water, water supply and area	
	ครัวเรือน Households	ร้อยละ Percent	บ้านเดี่ยว Detached house	ทาวน์เฮ้าส์/ บ้านแฝด/ ทาวน์โฮม Town house/ Duplex/ Town Home	คอนโด- มิเนียม/ แมนชั่น Condo- menium/ Mansion	แฟลต/ อพาร์ทเมนท์/ หอพัก Flat/ Apartment/ Hostel	ตึกแถว/ ห้องแถว/ เรือนแถว Row house/ Shop house/ Row room	ห้อง ภายในบ้าน Room in house	อื่น ๆ <sup>1/</sup> Others <sup>1/</sup>		
<b>ในเขตเทศบาล</b>											<b>Municipal area</b>
<b>น้ำดื่ม</b>	<b>51,017</b>	<b>100.0</b>	<b>32,020</b>	<b>798</b>	<b>591</b>	<b>12,284</b>	<b>5,172</b>	<b>84</b>	<b>70</b>		<b>Drinking water</b>
น้ำประปา	759	1.5	511	5	10	83	146	3	3		Tap water
น้ำประปาผ่านการบำบัด (ต้ม/กรอง)	3,369	6.6	2,449	107	29	225	543	8	9		Treated tap water (boiled/filtered)
น้ำบาดาล	31	0.1	30	-	-	-	1	-	-		Underground water
น้ำบ่อ	155	0.3	142	-	1	5	7	-	-		Well water
น้ำจากแม่น้ำ/ลำธาร/คลอง/ น้ำตก/ภูเขา	27	0.1	26	1	-	-	1	-	-		River, stream, canal, waterfall, mountain
น้ำฝน	20,505	40.2	20,167	27	3	73	222	5	8		Rain water
น้ำดื่มบรรจุขวด/ตู้น้ำดื่มหยอดเหรียญ	26,150	51.3	8,679	655	548	11,898	4,251	69	50		Bottled water, water from vending machine
อื่น ๆ	21	-	16	4	-	-	2	-	-		Others
<b>น้ำใช้</b>	<b>51,017</b>	<b>100.0</b>	<b>32,020</b>	<b>798</b>	<b>591</b>	<b>12,284</b>	<b>5,172</b>	<b>84</b>	<b>70</b>		<b>Water supply</b>
น้ำประปา	47,258	92.6	28,598	790	590	12,031	5,099	84	67		Tap water
น้ำประปาผ่านการบำบัด (ต้ม/กรอง)	560	1.1	337	1	1	213	9	-	-		Treated tap water (boiled/filtered)
น้ำบาดาล	2,462	4.8	2,389	5	-	18	49	-	1		Underground water
น้ำบ่อ	283	0.6	264	1	-	10	7	-	-		Well water
น้ำจากแม่น้ำ/ลำธาร/คลอง/ น้ำตก/ภูเขา	34	0.1	34	-	-	-	-	-	-		River, stream, canal, waterfall, mountain
น้ำฝน	303	0.6	283	1	-	11	7	-	1		Rain water
อื่น ๆ	117	0.2	116	-	-	1	1	-	-		Others

ตารางที่ 7 ครีวเรือนส่วนบุคคล จำแนกตามแหล่งที่มาของน้ำดื่ม และน้ำใช้ส่วนใหญ่ ประเภทของที่อยู่อาศัย และเขตการปกครอง (ต่อ)

Table 7 Private households by major source of drinking water and water supply, type of living quarters and area (Contd.)

แหล่งที่มาของน้ำดื่ม น้ำใช้ และเขตการปกครอง	รวม Total		ประเภทของที่อยู่อาศัย Type of living quarters							Source of drinking water, water supply and area
	ครัวเรือน Households	ร้อยละ Percent	บ้านเดี่ยว Detached house	ทาวน์เฮ้าส์/ บ้านแฝด/ ทาวน์โฮม Town house/ Duplex/ Town Home	คอนโด- มิเนียม/ แมนชั่น Condo- menium/ Mansion	แฟลต/ อพาร์ทเมนท์/ หอพัก Flat/ Apartment/ Hostel	ตึกแถว/ ห้องแถว/ เรือนแถว Row house/ Shop house/ Row room	ห้อง ภายในบ้าน Room in house	อื่น ๆ <sup>1/</sup> Others <sup>1/</sup>	
<b>นอกเขตเทศบาล Non-municipal area</b>										
น้ำดื่ม	180,561	100	178,282	370	57	1,212	536	18	85	Drinking water
น้ำประปา	1,423	1	1,415	1	-	-	6	-	1	Tap water
น้ำประปาผ่านการบำบัด (ต้ม/กรอง)	3,129	2	2,126	13	21	932	31	-	7	Treated tap water (boiled/filtered)
น้ำบาดาล	201	-	197	-	-	3	1	-	-	Underground water
น้ำบ่อ	580	-	575	-	-	3	2	-	-	Well water
น้ำจากแม่น้ำลำธาร/คลอง/น้ำตก/ภูเขา	43	-	43	-	-	-	-	-	-	River, stream, canal, waterfall, mountain
น้ำฝน	171,717	95	171,095	280	34	62	167	14	64	Rain water
น้ำดื่มบรรจุขวด/ตู้น้ำดื่มหยอดเหรียญ	3,438	2	5,802	76	2	212	330	3	12	Bottled water, water from vending machine
อื่น ๆ	29	-	29	-	-	-	-	-	-	Others
น้ำใช้	180,561	100	178,282	370	57	1,212	536	18	85	Water supply
น้ำประปา	163,052	90	160,935	334	54	1,162	476	17	75	Tap water
น้ำประปาผ่านการบำบัด (ต้ม/กรอง)	5,400	3	5,368	12	-	8	11	-	1	Treated tap water (boiled/filtered)
น้ำบาดาล	6,945	4	6,840	16	1	42	44	-	3	Underground water
น้ำบ่อ	2,552	1	2,548	3	-	-	-	1	-	Well water
น้ำจากแม่น้ำลำธาร/คลอง/น้ำตก/ภูเขา	194	-	190	1	-	-	1	-	1	River, stream, canal, waterfall, mountain
น้ำฝน	2,394	1	2,378	4	2	1	5	-	5	Rain water
อื่น ๆ	24	-	24	-	-	-	-	-	-	Others

1/ รวมที่อยู่อาศัยในสำนักงาน

1/ Including room in office

ตารางที่ 8 ครัวเรือนส่วนบุคคล จำแนกตามการเป็นเจ้าของเครื่องใช้ การมีอุปกรณ์เทคโนโลยี และเขตการปกครอง

Table 8 Private households by ownership of appliance, have technology and area

การเป็นเจ้าของเครื่องใช้ การมีอุปกรณ์เทคโนโลยี และเขตการปกครอง	ครัวเรือน Household			ร้อยละการเป็นเจ้าของเครื่องใช้ Percent with ownership of appliance	Ownership of appliance, have technology and area
	รวม Total	ไม่มี None	มี With appliance		
<b>ยอดรวม</b>					<b>Total</b>
<b>การเป็นเจ้าของเครื่องใช้</b>					<b>Ownership of appliance</b>
โทรทัศน์	231,578	8,169	223,409	96.5	Television
เครื่องเล่น วีซีดี/ดีวีดี	231,578	67,914	163,664	70.7	VCD/DVD player
โทรศัพท์มือถือ	231,578	17,818	213,760	92.3	Mobile phone
คอมพิวเตอร์	231,578	180,780	50,798	21.9	Computer
ตู้เย็น/ตู้แช่	231,578	37,236	194,342	83.9	Fridge/Cold box
ไมโครเวฟ/เตาอบ	231,578	208,718	22,860	9.9	Microwave
เครื่องซักผ้า	231,578	139,759	91,819	39.6	Washing machine
เครื่องปรับอากาศ	231,578	214,734	16,844	7.3	Air conditioner
รถยนต์ส่วนบุคคล/รถปิกอัพ/รถตู้	231,578	171,127	60,451	26.1	Car/Pick-up truck/Van
รถจักรยานยนต์	231,578	34,775	196,803	85.0	Motorcycle
รถแทรกเตอร์ 4 ล้อ	231,578	224,888	6,690	2.9	4 wheels tractor
รถไถ 2 ล้อ	231,578	151,287	80,292	34.7	2 wheels tractor
<b>การมีอุปกรณ์เทคโนโลยี</b>					<b>Have technology</b>
เคเบิลทีวี	231,578	205,605	25,974	11.2	Cable TV
จานดาวเทียม	231,578	174,859	56,719	24.5	Satellite dish
อินเทอร์เน็ต	231,578	210,494	21,084	9.1	Internet

ตารางที่ 8 ครั้วเรือนส่วนบุคคล จำแนกตามการเป็นเจ้าของเครื่องใช้ การมีอุปกรณ์เทคโนโลยี และเขตการปกครอง (ต่อ)

Table 8 Private households by ownership of appliance, have technology and area (Contd.)

การเป็นเจ้าของเครื่องใช้ การมีอุปกรณ์เทคโนโลยี และเขตการปกครอง	ครั้วเรือน Household			ร้อยละการเป็นเจ้าของเครื่องใช้ Percent with ownership of appliance	Ownership of appliance, have technology and area
	รวม Total	ไม่มี None	มี With appliance		
ในเขตเทศบาล					
การเป็นเจ้าของเครื่องใช้					
โทรทัศน์	51,017	3,581	47,436	93.0	Television
เครื่องเล่น วีซีดี/ดีวีดี	51,017	19,052	31,965	62.7	VCD/DVD player
โทรศัพท์มือถือ	51,017	2,604	48,413	94.9	Mobile phone
คอมพิวเตอร์	51,017	27,031	23,987	47.0	Computer
ตู้เย็น/ตู้แช่	51,017	16,076	34,941	68.5	Fridge/Cold box
ไมโครเวฟ/เตาอบ	51,017	42,238	8,779	17.2	Microwave
เครื่องซักผ้า	51,017	29,334	21,683	42.5	Washing machine
เครื่องปรับอากาศ	51,017	42,012	9,006	17.7	Air conditioner
รถยนต์ส่วนบุคคล/รถปิกอัพ/รถตู้	51,017	34,641	16,376	32.1	Car/Pick-up truck/Van
รถจักรยานยนต์	51,017	5,474	45,543	89.3	Motorcycle
รถแทรกเตอร์ 4 ล้อ	51,017	50,265	752	1.5	4 wheels tractor
รถไถ 2 ล้อ	51,017	44,846	6,171	12.1	2 wheels tractor
การมีอุปกรณ์เทคโนโลยี					
เคเบิลทีวี	51,017	33,449	17,568	34.4	Cable TV
จานดาวเทียม	51,017	39,362	11,655	22.8	Satellite dish
อินเทอร์เน็ต	51,017	34,881	16,136	31.6	Internet

ตารางที่ 8 ครั้วเรือนส่วนบุคคล จำแนกตามการเป็นเจ้าของเครื่องใช้ การมีอุปกรณ์เทคโนโลยี และเขตการปกครอง (ต่อ)

Table 8 Private households by ownership of appliance, have technology and area (Contd.)

การเป็นเจ้าของเครื่องใช้ การมีอุปกรณ์เทคโนโลยี และเขตการปกครอง	ครั้วเรือน Household			ร้อยละการเป็นเจ้าของเครื่องใช้ Percent with ownership of appliance	Ownership of appliance, have technology and area
	รวม Total	ไม่มี None	มี With appliance		
<b>นอกเขตเทศบาล</b>					<b>Non-municipal area</b>
<b>การเป็นเจ้าของเครื่องใช้</b>					<b>Ownership of appliance</b>
โทรทัศน์	180,561	4,588	175,973	97.5	Television
เครื่องเล่น วีซีดี/ดีวีดี	180,561	48,862	131,699	72.9	VCD/DVD player
โทรศัพท์มือถือ	180,561	15,214	165,347	91.6	Mobile phone
คอมพิวเตอร์	180,561	153,749	26,812	14.8	Computer
ตู้เย็น/ตู้แช่	180,561	21,160	159,401	88.3	Fridge/Cold box
ไมโครเวฟ/เตาอบ	180,561	166,480	14,081	7.8	Microwave
เครื่องซักผ้า	180,561	110,426	70,135	38.8	Washing machine
เครื่องปรับอากาศ	180,561	172,722	7,839	4.3	Ari conditioner
รถยนต์ส่วนบุคคล/รถปิกอัพ/รถตู้	180,561	136,486	44,075	24.4	Car/Pick-up truck/Van
รถจักรยานยนต์	180,561	29,301	151,260	83.8	Motorcycle
รถแทรกเตอร์ 4 ล้อ	180,561	174,623	5,938	3.3	4 wheels tractor
รถไถ 2 ล้อ	180,561	106,440	74,121	41.1	2 wheels tractor
<b>การมีอุปกรณ์เทคโนโลยี</b>					<b>Have technology</b>
เคเบิลทีวี	180,561	172,155	8,406	4.7	Cable TV
จานดาวเทียม	180,561	135,497	45,064	25.0	Satellite dish
อินเทอร์เน็ต	180,561	175,614	4,947	2.7	Internet



ภาคผนวก

## วิธีการประมาณผล

การประมาณผลเพื่อนำเสนอผลระดับอำเภอ ประกอบด้วย 2 ส่วน คือ ส่วนที่ 1 : ลักษณะทางประชากร และ ส่วนที่ 2 : ลักษณะการอยู่อาศัยของครัวเรือนส่วนบุคคล

กำหนดให้	$h = 1,2,3,4,5$	แทนภาค
	$i = 1,2,3,\dots,A_h$	แทนจังหวัด
	$j = 1,2,3,\dots,B_i$	แทนอำเภอ
	$k = 1,2$	แทนเขตการปกครอง
	$l = 1,2$	แทนเพศ

### ส่วนที่ 1 : ลักษณะทางประชากร

#### การประมาณค่ายอดรวม

1.1 สูตรการคำนวณค่าประมาณยอดรวมของลักษณะที่ต้องการศึกษา  $Y$  ของประชากรสำหรับเพศ  $l$  เขตการปกครอง  $k$  อำเภอ  $j$  จังหวัด  $i$  ภาค  $h$  คือ

$$\hat{Y}_{1hijkl} = \frac{y_{1hijkl}}{x_{1hijkl}} X_{1hijkl} = r_{1hijkl} X_{1hijkl} \quad \dots\dots\dots (1)$$

โดยที่  $y_{1hijkl}$  คือ ค่าของลักษณะที่ต้องการศึกษา  $Y$  ของประชากรที่แจงนับได้ทั้งสิ้น สำหรับเพศ  $l$  เขตการปกครอง  $k$  อำเภอ  $j$  จังหวัด  $i$  ภาค  $h$

$x_{1hijkl}$  คือ จำนวนคน (ประชากร) ที่แจงนับได้ทั้งสิ้น สำหรับเพศ  $l$  เขตการปกครอง  $k$  อำเภอ  $j$  จังหวัด  $i$  ภาค  $h$

$X_{1hijkl}$  คือ จำนวนคน (ประชากร) ทั้งสิ้นที่ได้จากการนับจด สำหรับเพศ  $l$  เขตการปกครอง  $k$  อำเภอ  $j$  จังหวัด  $i$  ภาค  $h$

$r_{1hijkl}$  คือ อัตราส่วนของค่าของลักษณะที่ต้องการศึกษา  $Y$  ของประชากรที่แจงนับได้ทั้งสิ้น กับจำนวนคน (ประชากร) ที่แจงนับได้ทั้งสิ้น สำหรับเพศ  $l$  เขตการปกครอง  $k$  อำเภอ  $j$  จังหวัด  $i$  ภาค  $h$  ซึ่ง

$$r_{1hijkl} = \frac{y_{1hijkl}}{x_{1hijkl}} \quad \dots\dots\dots (2)$$

1.2 สูตรการคำนวณค่าประมาณยอดรวมของลักษณะที่ต้องการศึกษา  $Y$  ของประชากร สำหรับเขตการปกครอง  $k$  อำเภอ  $j$  จังหวัด  $i$  ภาค  $h$  คือ

$$\hat{Y}_{1hijk} = \sum_{l=1}^2 \hat{Y}_{1hijkl} \quad \dots\dots\dots (3)$$

1.3 สูตรการคำนวณค่าประมาณยอดรวมของลักษณะที่ต้องการศึกษา  $Y$  ของประชากร สำหรับเขต  $l$  อำเภอ  $j$  จังหวัด  $i$  ภาค  $h$  คือ

$$\hat{Y}_{1hijl} = \sum_{k=1}^2 \hat{Y}_{1hijkl} \quad \dots\dots\dots (4)$$

1.4 สูตรการคำนวณค่าประมาณยอดรวมของลักษณะที่ต้องการศึกษา  $Y$  ของประชากร สำหรับอำเภอ  $j$  จังหวัด  $i$  ภาค  $h$  คือ

$$\hat{Y}_{1hij} = \sum_{k=1}^2 \hat{Y}_{1hijk} = \sum_{l=1}^2 \hat{Y}_{1hijl} \quad \dots\dots\dots (5)$$

1.5 สูตรการคำนวณค่าประมาณยอดรวมของลักษณะที่ต้องการศึกษา  $Y$  ของประชากร สำหรับเขต  $l$  เขตการปกครอง  $k$  จังหวัด  $i$  ภาค  $h$  คือ

$$\hat{Y}_{1hikl} = \sum_{j=1}^{B_i} \hat{Y}_{1hijkl} \quad \dots\dots\dots (6)$$

1.6 สูตรการคำนวณค่าประมาณยอดรวมของลักษณะที่ต้องการศึกษา  $Y$  ของประชากร สำหรับเขตการปกครอง  $k$  จังหวัด  $i$  ภาค  $h$  คือ

$$\hat{Y}_{1hik} = \sum_{j=1}^{B_i} \hat{Y}_{1hijk} = \sum_{l=1}^2 \hat{Y}_{1hikl} \quad \dots\dots\dots (7)$$

1.7 สูตรการคำนวณค่าประมาณยอดรวมของลักษณะที่ต้องการศึกษา  $Y$  ของประชากร สำหรับเขต  $l$  จังหวัด  $i$  ภาค  $h$  คือ

$$\hat{Y}_{1hil} = \sum_{j=1}^{B_i} \hat{Y}_{1hijl} = \sum_{k=1}^2 \hat{Y}_{1hikl} \quad \dots\dots\dots (8)$$

1.8 สูตรการคำนวณค่าประมาณยอดรวมของลักษณะที่ต้องการศึกษา  $Y$  ของประชากร สำหรับจังหวัด  $i$  ภาค  $h$  คือ

$$\hat{Y}_{1hi} = \sum_{j=1}^{B_i} \hat{Y}_{1hij} = \sum_{k=1}^2 \hat{Y}_{1hik} = \sum_{l=1}^2 \hat{Y}_{1hil} \quad \dots\dots\dots (9)$$

1.9 สูตรการคำนวณค่าประมาณยอดรวมของลักษณะที่ต้องการศึกษา  $Y$  ของประชากร สำหรับเพศ  $l$  เขตการปกครอง  $k$  ภาค  $h$  คือ

$$\hat{Y}_{1hkl} = \sum_{i=1}^{A_h} \hat{Y}_{1hikl} \quad \dots\dots\dots (10)$$

1.10 สูตรการคำนวณค่าประมาณยอดรวมของลักษณะที่ต้องการศึกษา  $Y$  ของประชากร สำหรับเขตการปกครอง  $k$  ภาค  $h$  คือ

$$\hat{Y}_{1hk} = \sum_{i=1}^{A_h} \hat{Y}_{1hik} = \sum_{l=1}^2 \hat{Y}_{1hkl} \quad \dots\dots\dots (11)$$

1.11 สูตรการคำนวณค่าประมาณยอดรวมของลักษณะที่ต้องการศึกษา  $Y$  ของประชากร สำหรับเพศ  $l$  ภาค  $h$  คือ

$$\hat{Y}_{1hl} = \sum_{i=1}^{A_h} \hat{Y}_{1hil} = \sum_{k=1}^2 \hat{Y}_{1hkl} \quad \dots\dots\dots (12)$$

1.12 สูตรการคำนวณค่าประมาณยอดรวมของลักษณะที่ต้องการศึกษา  $Y$  ของประชากร สำหรับภาค  $h$  คือ

$$\hat{Y}_{1h} = \sum_{i=1}^{A_h} \hat{Y}_{1hi} = \sum_{k=1}^2 \hat{Y}_{1hk} = \sum_{l=1}^2 \hat{Y}_{1hl} \quad \dots\dots\dots (13)$$

1.13 สูตรการคำนวณค่าประมาณยอดรวมของลักษณะที่ต้องการศึกษา  $Y$  ของประชากร สำหรับเขตการปกครอง  $k$  ทวีราชอาณาจักร คือ

$$\hat{Y}_{1k} = \sum_{h=1}^5 \hat{Y}_{1hk} \quad \dots\dots\dots (14)$$

1.14 สูตรการคำนวณค่าประมาณยอดรวมของลักษณะที่ต้องการศึกษา  $Y$  ของประชากร สำหรับเพศ  $l$  ทวีราชอาณาจักร คือ

$$\hat{Y}_{1l} = \sum_{h=1}^2 \hat{Y}_{1hl} \quad \dots\dots\dots (15)$$

1.15 สูตรการคำนวณค่าประมาณยอดรวมของลักษณะที่ต้องการศึกษา  $Y$  ของประชากร สำหรับทวีราชอาณาจักร คือ

$$\hat{Y}_1 = \sum_{h=1}^5 \hat{Y}_{1h} = \sum_{k=1}^2 \hat{Y}_{1k} = \sum_{l=1}^2 \hat{Y}_{1l} \quad \dots\dots\dots (16)$$

## ส่วนที่ 2 : ลักษณะการอยู่อาศัยของครัวเรือนส่วนบุคคล

### การประมาณค่ายอดรวม

2.1 สูตรการคำนวณค่าประมาณยอดรวมของลักษณะที่ต้องการศึกษา  $Y$  ของครัวเรือนส่วนบุคคล สำหรับเขตการปกครอง  $k$  อำเภอ  $j$  จังหวัด  $i$  ภาค  $h$  คือ

$$\hat{Y}_{21hijk} = \frac{y_{21hijk}}{n_{1hijk}} N_{1hijk} = r_{21hijk} N_{1hijk} \quad \dots\dots\dots (17)$$

โดยที่  $y_{21hijk}$  คือ ค่าของลักษณะที่ต้องการศึกษา  $Y$  ของครัวเรือนส่วนบุคคลที่แจงนับได้ทั้งสิ้น สำหรับเขตการปกครอง  $k$  อำเภอ  $j$  จังหวัด  $i$  ภาค  $h$

$n_{1hijk}$  คือ จำนวนครัวเรือนส่วนบุคคลที่แจงนับได้ทั้งสิ้น สำหรับเขตการปกครอง  $k$  อำเภอ  $j$  จังหวัด  $i$  ภาค  $h$

$N_{1hijk}$  คือ จำนวนครัวเรือนส่วนบุคคลทั้งสิ้นที่ได้จากการนับจุด สำหรับเขตการปกครอง  $k$  อำเภอ  $j$  จังหวัด  $i$  ภาค  $h$

$r_{21hijk}$  คือ อัตราส่วนของค่าของลักษณะที่ต้องการศึกษา  $Y$  ของครัวเรือนส่วนบุคคลที่แจงนับได้ทั้งสิ้น กับจำนวนครัวเรือนส่วนบุคคลที่แจงนับได้ทั้งสิ้น สำหรับเขตการปกครอง  $k$  อำเภอ  $j$  จังหวัด  $i$  ภาค  $h$  ซึ่ง

$$r_{21hijk} = \frac{y_{21hijk}}{n_{1hijk}} \quad \dots\dots\dots (18)$$

2.2 สูตรการคำนวณค่าประมาณยอดรวมของลักษณะที่ต้องการศึกษา  $Y$  ของครัวเรือนส่วนบุคคล สำหรับอำเภอ  $j$  จังหวัด  $i$  ภาค  $h$  คือ

$$\hat{Y}_{21hij} = \sum_{k=1}^2 \hat{Y}_{21hijk} \quad \dots\dots\dots (19)$$

2.3 สูตรการคำนวณค่าประมาณยอดรวมของลักษณะที่ต้องการศึกษา  $Y$  ของครัวเรือนส่วนบุคคล สำหรับเขตการปกครอง  $k$  จังหวัด  $i$  ภาค  $h$  คือ

$$\hat{Y}_{21hik} = \sum_{j=1}^{B_i} \hat{Y}_{21hijk} \quad \dots\dots\dots (20)$$

2.4 สูตรการคำนวณค่าประมาณยอดรวมของลักษณะที่ต้องการศึกษา  $Y$  ของครัวเรือนส่วนบุคคล สำหรับจังหวัด  $i$  ภาค  $h$  คือ

$$\hat{Y}_{21hi} = \sum_{j=1}^{B_i} \hat{Y}_{21hij} = \sum_{k=1}^2 \hat{Y}_{21hik} \quad \dots\dots\dots (21)$$

2.5 สูตรการคำนวณค่าประมาณยอดรวมของลักษณะที่ต้องการศึกษา  $Y$  ของครัวเรือนส่วนบุคคล สำหรับเขตการปกครอง  $k$  ภาค  $h$  คือ

$$\hat{Y}_{21hk} = \sum_{i=1}^{A_h} \hat{Y}_{21hik} \quad \dots\dots\dots (22)$$

2.6 สูตรการคำนวณค่าประมาณยอดรวมของลักษณะที่ต้องการศึกษา  $Y$  ของครัวเรือนส่วนบุคคล สำหรับภาค  $h$  คือ

$$\hat{Y}_{21h} = \sum_{i=1}^{A_h} \hat{Y}_{21hi} = \sum_{k=1}^2 \hat{Y}_{21hk} \quad \dots\dots\dots (23)$$

2.7 สูตรการคำนวณค่าประมาณยอดรวมของลักษณะที่ต้องการศึกษา  $Y$  ของครัวเรือนส่วนบุคคล สำหรับเขตการปกครอง  $k$  ทวีธาณาณาจักร คือ

$$\hat{Y}_{21k} = \sum_{h=1}^5 \hat{Y}_{21hk} \quad \dots\dots\dots (24)$$

2.8 สูตรการคำนวณค่าประมาณยอดรวมของลักษณะที่ต้องการศึกษา  $Y$  ของครัวเรือนส่วนบุคคล สำหรับทวีธาณาณาจักร คือ

$$\hat{Y}_{21} = \sum_{h=1}^5 \hat{Y}_{21h} = \sum_{k=1}^2 \hat{Y}_{21k} \quad \dots\dots\dots (25)$$





ลับ



สำนักงานสถิติแห่งชาติ

สปค.2

(แบบแจกฉบับ)



# ลัษณะโนประชากรและเคหะ พ.ศ. 2553

ตอนที่ 1 ที่ตั้งครัวเรือน

ภาค จังหวัด อำเภอ/เขต ตำบล/แขวง

										1-7
--	--	--	--	--	--	--	--	--	--	-----

ก. บ้านเลขที่ ถนน ตรอก ซอย ตำบล หรือละแวกบ้าน (ชื่อสถานที่ถ้ามี).....

เบอร์โทรศัพท์.....

ข. ครัวเรือนนี้อยู่ ในเขตเทศบาล..... 1 นอกเขตเทศบาล..... 2

ชื่อเทศบาล..... ชื่อ อบต.....

เขตการปกครอง  8

เทศบาล/อบต.    9-11

ค. เขตแจกฉบับ.....

เขตแจกฉบับ    12-14

ง. หมู่ที่..... ชื่อหมู่บ้าน.....

หมู่ที่   15-16

จ. ประเภทของครัวเรือน

ครัวเรือนส่วนบุคคล..... 1 ครัวเรือนกลุ่มบุคคล..... 2

(จากแบบ สปค.1 C17-C18)

ประเภทของครัวเรือน  17

ฉ. เลขลำดับที่ของครัวเรือน

ลำดับที่ของครัวเรือน    18-20

ช. ภาษาที่ใช้พูดประจำระหว่างสมาชิกในครัวเรือน

ใช้เฉพาะภาษาไทย..... 1 ใช้ภาษาไทยปนภาษาอื่น..... 2 ใช้เฉพาะภาษาอื่น..... 3

ภาษาที่ใช้พูด  21

ภาษาอื่น ๆ ที่ใช้ (ระบุ).....

ภาษาอื่น ๆ   22-23

ซ. จำนวนสมาชิกในครัวเรือน (บันทึกหลังการแจกฉบับเสร็จแล้ว).....คน

รวมจำนวนสมาชิก      24-27

แจกฉบับวันที่.....เดือน.....พ.ศ. 2553

บรรณารักษ์และลงรหัสวันที่.....เดือน.....พ.ศ. 2553

ชื่อตัว - ชื่อสกุล.....

ชื่อตัว - ชื่อสกุล.....

พนักงานแจกฉบับ

พนักงานบรรณารักษ์และลงรหัส

ตอนที่ 2 ลักษณะทางประชากร

ถามทุกคน							
ลำดับที่	ชื่อตัวและชื่อสกุล	ความเกี่ยวพันกับ หัวหน้าครัวเรือน	เพศ	อายุ	เดือนและปีเกิด	ศาสนา	
(มีชื่อในทะเบียนบ้าน หรือไม่ก็ได้)	บันทึก ยศ คำนำหน้าชื่อ ชื่อตัวและชื่อสกุล (เรียงตามลำดับ) ดังนี้	".....(ชื่อ)..... เป็นอะไร กับหัวหน้าครัวเรือน"		".....(ชื่อ)..... อายุเท่าใด"	".....(ชื่อ)..... เกิดเดือน และปีอะไร"	".....(ชื่อ)..... นับถือ ศาสนาอะไร"	
	หัวหน้าครัวเรือน	สมาชิกในครัวเรือนส่วนบุคคล	ชาย..... 1 หญิง..... 2	อายุเต็มปีบริบูรณ์ ถึงวันคล้ายวันเกิด ครั้งสุดท้ายก่อนวันที่ 1 ก.ค. 2553	- ให้บันทึกรหัส เดือนและปีเกิด เช่น ถ้าเกิดเดือนมิถุนายน พ.ศ. 2525 ให้บันทึก เดือน "6" ปี (พ.ศ.) "525" (ให้บันทึกตัวเลข 3 หลักหลัง)	บันทึกรหัส พุทธ..... 1 อิสลาม..... 2 คริสต์..... 3 ฮินดู..... 4 ซุนนีย์..... 5 ซิกข์..... 6 อื่น ๆ..... 7 ไม่มีศาสนา... 8	
	บุตรที่ยังไม่ได้สมรส (เรียงตามลำดับอายุมากไปน้อย)	บุตร (รวมบุตรเลี้ยงและบุตรบุญธรรม)		ถ้าอายุไม่ถึง 1 ปี บันทึก "0" ซิตขวา	- ถ้าไม่ทราบ เดือนปีเกิด "ไม่ต้องบันทึก"		
	บุตรที่สมรสแล้วและคู่สมรส	- ยังไม่ได้สมรส..... 3 - สมรสแล้ว..... 4			เดือน	ปี (พ.ศ.)	
	บุตรของบุตร	บุตรชาย บุตรสะใภ้..... 5					
	พ่อ แม่ พ่อตา แม่ยาย ปู่ ย่า ตา ยาย ญาติอื่น ๆ	บุตรของบุตร..... 6					
	ผู้อาศัย/คนรับใช้/คนงาน	พ่อ แม่ พ่อตา แม่ยาย ปู่ ย่า ตา ยาย ญาติอื่น ๆ..... 7 ผู้อาศัย/คนรับใช้/คนงาน..... 8					
		สมาชิกในครัวเรือนกลุ่มบุคคล					
		คนงาน..... 8 พระสงฆ์/เณร..... 9 อื่น ๆ..... 0					
F1	F2	F3	F4	F5	F6	F7	F8

						2	
						2	
						2	
						2	
						2	
						2	
						2	





0 0 0 4		ตอนที่ 2 ลักษณะทางประชากร (ต่อ)					
ถามอายุตั้งแต่ 10 ปีขึ้นไป		ถามอายุตั้งแต่ 13 ปีขึ้นไป					
การอ่านออกและเขียนได้		ถามเฉพาะเพศหญิง			สถานภาพสมรส ( ณ วันที่ 1 ก.ค. 2553 )		
".....(ชื่อ)..... อ่านออกและเขียนหนังสือภาษาไทย และภาษาอื่นได้หรือไม่"		".....(ชื่อ)..... มีบุตรที่ให้กำเนิดเอง และมีชีวิตอยู่ขณะคลอด หรือไม่"			".....(ชื่อ)..... เป็นโสด สมรส หม้าย หย่า หรือแยกกันอยู่"		
ภาษาไทย	ภาษาอื่น	บันทึกรหัส	บุตรที่มีชีวิตอยู่	บุตรที่เสียชีวิตแล้ว	บันทึกรหัส		
บันทึกรหัส ได้..... 1 ไม่ได้..... 0	- ได้ ให้ระบุภาษา • ถ้าได้มากกว่า 1 ภาษา ให้ระบุ ภาษาที่อ่านออก และเขียนได้มากที่สุด  - ไม่ได้ ให้บันทึก รหัส "0" ขีดขวา  ( พนักงานแรงงาน เป็นผู้บันทึก รหัส )	มี..... 1 ( ตามต่อไป ) ไม่มี..... 0 ( เข้าไปถาม F18 )			โสด..... 1 สมรส/อยู่กินฉันท์สามีภรรยา..... 2 หม้าย..... 3 หย่า..... 4 แยกกันอยู่..... 5 เคยสมรส แต่ไม่ทราบสถานภาพ..... 6		
		← ถ้าไม่มี ให้บันทึก "0" ขีดขวา →					
		อยู่ในครัวเรือนนี้		อยู่ที่อื่น			
<b>F14</b>		<b>F15</b>		<b>F16</b>		<b>F17</b>	
<b>F18</b>							

□	□ □	□	□ □	□ □	□ □	□ □	□
□	□ □	□	□ □	□ □	□ □	□ □	□
□	□ □	□	□ □	□ □	□ □	□ □	□
□	□ □	□	□ □	□ □	□ □	□ □	□
□	□ □	□	□ □	□ □	□ □	□ □	□
□	□ □	□	□ □	□ □	□ □	□ □	□
57	58	60	61	63	65	67	

0 0 0 5		ตอนที่ 2 ลักษณะทางประชากร (ต่อ)				
ถามอายุตั้งแต่ 15 ปีขึ้นไป				ถามทุกคน		
อาชีพหลักในรอบปีที่แล้ว ( 1 ก.ค. 2552 - 30 มิ.ย. 2553 )		ถามเฉพาะผู้บันทึกอาชีพใน F19			สถานที่เกิด	
"ในรอบปีที่แล้ว.....(ชื่อ).....ทำงานหรือไม่"		ประเภทกิจการ/ลักษณะกิจกรรม ของสถานที่ทำงาน	สถานภาพ การทำงาน	"ปัจจุบัน สถานที่ทำงานของ .....(ชื่อ).....อยู่ที่ไหน"	".....(ชื่อ)..... เกิดที่จังหวัด/ประเทศใด"	
- ถ้าไม่ทำงาน ให้บันทึก "ไม่ทำ" (ข้ามไปถาม F23)		"สถานที่ทำงานที่.....(ชื่อ).....ทำอยู่ เป็นกิจการอะไร"	".....(ชื่อ)..... ทำงานในฐานะอะไร"	"ปัจจุบัน สถานที่ทำงานของ .....(ชื่อ).....อยู่ที่ไหน"	".....(ชื่อ)..... เกิดที่จังหวัด/ประเทศใด"	
- ถ้าทำงาน ให้บันทึก "หน้าที่ที่รับผิดชอบ..... และ ตำแหน่ง (ถ้ามี)....." ( ถ้าทำงานหลายอย่าง ให้บันทึก งานที่ใช้เวลาทำมากที่สุด )		บันทึก ประเภทกิจการ/ลักษณะกิจกรรม อย่างละเอียด	บันทึกรหัส นายจ้าง..... 1 ผู้ประกอบธุรกิจส่วนตัว โดยไม่มีลูกจ้าง..... 2 ผู้ช่วยธุรกิจในครัวเรือน โดยไม่ได้รับค่าจ้าง... 3 ลูกจ้างรัฐบาล..... 4 ลูกจ้างรัฐวิสาหกิจ..... 5 ลูกจ้างเอกชน..... 6 สมาชิกของ การรวมกลุ่ม..... 7	- ถ้าทำงาน ให้บันทึก ชื่อจังหวัดที่ทำงาน • ในประเทศไทย ให้บันทึก รหัสน "78" • ต่างประเทศ ให้บันทึก รหัส "98" - ถ้าปัจจุบันไม่ทำงาน ให้บันทึก รหัส "98"	ถ้าเกิด • ในประเทศไทย ให้บันทึก ชื่อจังหวัดที่เกิด • ต่างประเทศ ให้บันทึก ชื่อประเทศที่เกิด	
เช่น ควบคุมระบบคลังสินค้า ( ผู้จัดการ ) บรรจุก๊าซไฟลวงลง เจ้าของกิจการร้านตัดเย็บเสื้อผ้า/ช่างตัดเย็บเสื้อผ้า ครูสอนระดับประถมศึกษา สัตวแพทย์ ช่างรับเหมา/ช่างซ่อมตามบ้าน ลงรายการบัญชี วิศวกรไฟฟ้า ทำนข้าวเพื่อขาย รับจ้างล้างจาน ขายข้าวแกง ( บันทึกรหัสในสำนักงาน )		เช่น โรงงานผลิตน้ำอัดลม โรงงานผลิตสายไฟ ร้านตัดเย็บเสื้อผ้า โรงเรียนระดับมัธยมศึกษา โรงพยาบาลสัตว์ การซ่อมรถแท็กซี่/บริการซ่อมรถส่วนตัว บริษัทรับทำบัญชี/ร้านขายปลีกอุปกรณ์ก่อสร้าง การไฟฟ้าฝ่ายผลิต การปลูกข้าว ร้านขายก๋วยเตี๋ยว รถเข็นขายข้าวแกง ( บันทึกรหัสในสำนักงาน )	( พนักงานแฉงนับ เป็นผู้บันทึกรหัส )	( พนักงานแฉงนับเป็นผู้บันทึกรหัส )		
F19		F20	F21	F22	F23	
[ ] [ ] [ ] [ ] [ ]		[ ] [ ] [ ] [ ] [ ]	[ ]	[ ] [ ]	[ ] [ ] [ ] [ ] [ ]	
[ ] [ ] [ ] [ ] [ ]		[ ] [ ] [ ] [ ] [ ]	[ ]	[ ] [ ]	[ ] [ ] [ ] [ ] [ ]	
[ ] [ ] [ ] [ ] [ ]		[ ] [ ] [ ] [ ] [ ]	[ ]	[ ] [ ]	[ ] [ ] [ ] [ ] [ ]	
[ ] [ ] [ ] [ ] [ ]		[ ] [ ] [ ] [ ] [ ]	[ ]	[ ] [ ]	[ ] [ ] [ ] [ ] [ ]	
[ ] [ ] [ ] [ ] [ ]		[ ] [ ] [ ] [ ] [ ]	[ ]	[ ] [ ]	[ ] [ ] [ ] [ ] [ ]	
[ ] [ ] [ ] [ ] [ ]		[ ] [ ] [ ] [ ] [ ]	[ ]	[ ] [ ]	[ ] [ ] [ ] [ ] [ ]	
[ ] [ ] [ ] [ ] [ ]		[ ] [ ] [ ] [ ] [ ]	[ ]	[ ] [ ]	[ ] [ ] [ ] [ ] [ ]	
[ ] [ ] [ ] [ ] [ ]		[ ] [ ] [ ] [ ] [ ]	[ ]	[ ] [ ]	[ ] [ ] [ ] [ ] [ ]	
68		72	76	77	79 81	



ตอนที่ 2 ลักษณะทางประชากร (ต่อ)

ถามทุกคน							
ระยะเวลา การอยู่อาศัย ในเทศบาล/อบต.นี้ ".....(ชื่อ)..... อยู่ในเทศบาล/อบต.นี้ ติดต่อกันมากี่ปีแล้ว"	ลักษณะการย้ายถิ่น				ความพิการ ที่เห็นเด่นชัด ".....(ชื่อ)..... มีลักษณะความพิการ ดังต่อไปนี้หรือไม่"	ผู้ให้ข้อมูล	
	ถามเฉพาะผู้ที่บันทึกรหัส "0 - 5" ใน F24			ถามเฉพาะ ผู้ย้ายถิ่น ภายใน ประเทศไทย			เหตุผล ในการย้ายถิ่น
	สถานที่อยู่สุดท้ายก่อนย้ายมาอยู่เทศบาล/อบต.นี้ ".....(ชื่อ).....อยู่ที่ไหนก่อนย้ายมาอยู่เทศบาล/อบต.นี้" (ตอบได้เพียง 1 คำตอบ)						
บันทึกรหัส	ถ้าย้าย ภายในจังหวัด	ถ้าย้าย มาจากจังหวัดอื่น	ถ้าย้าย มาจากต่างประเทศ	".....(ชื่อ)..... ย้ายมาจาก เทศบาล/อบต."	".....(ชื่อ)..... ย้ายถิ่น เพราะสาเหตุใด"	บันทึกรหัส	บันทึกรหัส
ไม่เกิน 1 ปี..... 0	ภายในอำเภอเดิม	ให้บันทึก ชื่อจังหวัด	ให้บันทึก ชื่อประเทศ	บันทึกรหัส	บันทึกรหัส	ไม่มี..... 0	เจ้าตัวตนเอง..... 1
1 ปี..... 1	ให้บันทึก ชื่ออำเภอเดิม		(ข้ามไปถาม F27)	เทศบาล..... 1	ทางนทก..... 1	มี	คนอื่นตอบ
2 ปี..... 2	ย้ายต่างอำเภอ			อบต. .... 2	หน้าที่การงาน..... 2	- ตามอดทั้ง 2 ข้าง..... 1	- คนในครัวเรือน..... 2
3 ปี..... 3	ให้บันทึก ชื่ออำเภอสุดท้าย ก่อนย้ายมา				เพื่อการศึกษา..... 3	- พุดไม่ได้/เป็นไป/ พุดไม่รู้เรื่อง..... 2	- คนนอกครัวเรือน... 3
4 ปี..... 4					ติดตามบุคคล ในครัวเรือน..... 4	- แขนงขาขาด ตั้งแต่ข้อมือ/ ข้อเท้าขึ้นมอย่างน้อย 1 ข้าง/อัมพาต..... 3	
ไม่ทราบเวลา					กลับภูมิลำเนา..... 5	- มีอาการทางจิต/ไวอาวาย/ ย้ายที่อยู่อาศัย..... 6	
แต่น้อยกว่า 5 ปี..... 5					ย้ายเข้าครัวเรือน สถาบัน..... 7	- ออทิสติก..... 5	
อยู่ตั้งแต่ 5 ปีขึ้นไป หรืออยู่ที่นั่นตั้งแต่เกิด... 6					อื่น ๆ..... 8	- พัฒนาการทางสมองช้า/ ปัญญาอ่อน..... 6	
(ถ้าบันทึกรหัส 6 ข้ามไปถาม F28)						- พิการมากกว่า 1 ลักษณะ จากรหัส 1 - 6..... 7	
<b>F24</b>	<b>F25</b>			<b>F26</b>	<b>F27</b>	<b>F28</b>	<b>F29</b>

<input type="checkbox"/>	<input type="checkbox"/>	<input type="checkbox"/>	<input type="checkbox"/>	<input type="checkbox"/>	<input type="checkbox"/>	<input type="checkbox"/>	<input type="checkbox"/>
<input type="checkbox"/>	<input type="checkbox"/>	<input type="checkbox"/>	<input type="checkbox"/>	<input type="checkbox"/>	<input type="checkbox"/>	<input type="checkbox"/>	<input type="checkbox"/>
<input type="checkbox"/>	<input type="checkbox"/>	<input type="checkbox"/>	<input type="checkbox"/>	<input type="checkbox"/>	<input type="checkbox"/>	<input type="checkbox"/>	<input type="checkbox"/>
<input type="checkbox"/>	<input type="checkbox"/>	<input type="checkbox"/>	<input type="checkbox"/>	<input type="checkbox"/>	<input type="checkbox"/>	<input type="checkbox"/>	<input type="checkbox"/>
<input type="checkbox"/>	<input type="checkbox"/>	<input type="checkbox"/>	<input type="checkbox"/>	<input type="checkbox"/>	<input type="checkbox"/>	<input type="checkbox"/>	<input type="checkbox"/>
<input type="checkbox"/>	<input type="checkbox"/>	<input type="checkbox"/>	<input type="checkbox"/>	<input type="checkbox"/>	<input type="checkbox"/>	<input type="checkbox"/>	<input type="checkbox"/>
<input type="checkbox"/>	<input type="checkbox"/>	<input type="checkbox"/>	<input type="checkbox"/>	<input type="checkbox"/>	<input type="checkbox"/>	<input type="checkbox"/>	<input type="checkbox"/>
84	85	87	89	92	93	94	95



0 0 0 7

### ตอนที่ 3 ลักษณะการอยู่อาศัยของครัวเรือนส่วนบุคคล

ให้บันทึกรหัสลงใน

#### H1. "ประเภทที่อยู่อาศัยของครัวเรือนนี้"

(ถ้ามีหลายประเภท ให้บันทึกตามที่หัวหน้าครัวเรือนอยู่)

บ้านเดี่ยว.....	1	<input type="text"/>	H1
ทาวน์เฮ้าส์/บ้านแฝด/ทาวน์โฮม.....	2	96	
คอนโดมิเนียม/แมนชั่น.....	3		
แฟลต/อพาร์ทเมนท์/หอพัก.....	4		
ตึกแถว/ห้องแถว/เรือนแถว.....	5		
ห้องภายในบ้าน.....	6	} (ข้ามไปข้อ H3)	
ห้องภายในสำนักงาน.....	7		
เรือ/แพ/รถ.....	8		
อื่น ๆ (ระบุ).....	0		

#### H2. "ลักษณะของที่อยู่อาศัย" (ถามเฉพาะ H1 บันทึกที่รหัส 1-5)

ตึก.....	1	<input type="text"/>	H2
ไม้.....	2	97	
ครึ่งตึกครึ่งไม้.....	3		
ใช้วัสดุไม่ถาวรในท้องถิ่น เช่น ไม้ไผ่ ไบจาก.....	4		
ใช้วัสดุใช้แล้ว/วัสดุเหลือใช้ เช่น หีบ ลัง.....	5		
อื่น ๆ (ระบุ).....	6		

#### H3. "ลักษณะการครอบครอง ที่อยู่อาศัย ของคนในครัวเรือน" (ไม่รวมที่ดิน)

เป็นเจ้าของ			
- มี ภาระการผ่อนชำระ.....	1	<input type="text"/>	H3
- ไม่มี ภาระการผ่อนชำระ.....	2	98	
เช่าซื้อ.....	3		
เช่า.....	4	} (ข้ามไปข้อ H5)	
อยู่โดยไม่เสียค่าเช่าเพราะ			
- เป็นส่วนหนึ่งของค่าจ้าง.....	5		
- ให้อยู่เปล่า.....	6		
อื่น ๆ (ระบุ).....	7		

#### H4. "ลักษณะการครอบครอง ที่ดิน ที่เป็นที่ตั้งของที่อยู่อาศัย"

(ถามเฉพาะ H3 บันทึกที่รหัส 1 - 3)

เป็นเจ้าของ.....	1	<input type="text"/>	H4
เช่าซื้อที่ดิน.....	2	99	
เช่า.....	3		
ไม่เสียค่าเช่าที่ดิน.....	4		
อื่น ๆ (ระบุ).....	5		

#### H5. "ครัวเรือนนี้มีห้องนอนและห้องอื่น ๆ ที่ใช้นอนกี่ห้อง" (บันทึก "จำนวน" ชิดขวา)

(ถ้า ไม่มี บันทึก "0" ชิดขวา)

ห้องนอน.....	<input type="text"/>	<input type="text"/>	H5A
	100		
ห้องอื่น ๆ ที่ใช้นอน.....	<input type="text"/>	<input type="text"/>	H5B
	102		

#### H6. "ครัวเรือนนี้ส่วนใหญ่ใช้แสงสว่างชนิดใด"

ไฟฟ้า		<input type="text"/>	H6
- การไฟฟ้า.....	1	104	
- พลังงานแสงอาทิตย์ (โซลาเซลล์).....	2		
- บ้านถาวร.....	3		
อื่น ๆ (ระบุ).....	4		

#### H7. "ครัวเรือนนี้ส่วนใหญ่ใช้เชื้อเพลิงชนิดใดประกอบอาหาร"

ก๊าซ.....	1	<input type="text"/>	H7
ถ่าน/ฟืน/เศษไม้.....	2	105	
ไฟฟ้า.....	3		
น้ำมันก๊าด/อื่น ๆ (ระบุ).....	4		
ไม่มีการหุงต้ม.....	5		

#### H8. "ครัวเรือนนี้ส่วนใหญ่ใช้ส้วมประเภทใด"

ส้วมแบบนั่งหย่อนเท้า.....	1	<input type="text"/>	H8
ส้วมแบบนั่งยอง.....	2	106	
ส้วมแบบนั่งหย่อนเท้า และส้วมแบบนั่งยอง.....	3		
ส้วมหลุม/ส้วมถัง/ส้วมถ้ำยลงแม่น้ำ ลำคลอง.....	4		
ไม่มีส้วม.....	5		

#### H9. "ครัวเรือนนี้ส่วนใหญ่ใช้ น้ำดื่ม และน้ำใช้ จากแหล่งใด"

(บันทึกที่รหัสประเภท น้ำดื่ม ใน H9A และ  
รหัสประเภท น้ำใช้ ใน H9B)

น้ำประปา.....	1	น้ำดื่ม	
น้ำประปาผ่านการบำบัด (ต้ม/กรอง).....	2	<input type="text"/>	H9A
น้ำบาดาล.....	3	107	
น้ำบ่อ.....	4	น้ำใช้	
น้ำจากแม่น้ำ/ลำธาร/คลอง/น้ำตก/ภูเขา.....	5	<input type="text"/>	H9B
น้ำฝน.....	6	108	
น้ำดื่มบรรจุขวด/ตู้ น้ำดื่มหยอดเหรียญ.....	7		
อื่น ๆ (ระบุ).....	8		

**ตอนที่ 3 ลักษณะการอยู่อาศัยของครัวเรือนส่วนบุคคล (ต่อ)**

 ให้บันทึกรหัสลงใน 
**HIO. "ณ วันที่ 1 ก.ค. 2553 ครัวเรือนเป็นเจ้าของเครื่องใช้เหล่านี้หรือไม่"**

ถ้า "เป็นเจ้าของ" บันทึกรหัส "1"

"ไม่เป็นเจ้าของ" บันทึกรหัส "0"

โทรทัศน์.....	<input type="checkbox"/>	HIOA	เครื่องซักผ้า.....	<input type="checkbox"/>	HIOG
เครื่องเล่น VCD/DVD.....	<input type="checkbox"/>	HIOB	เครื่องปรับอากาศ.....	<input type="checkbox"/>	HIOH
โทรศัพท์มือถือ.....	<input type="checkbox"/>	HIOC	รถยนต์ส่วนบุคคล/รถจักรยานยนต์.....	<input type="checkbox"/>	HIOI
คอมพิวเตอร์.....	<input type="checkbox"/>	HIOD	รถจักรยานยนต์.....	<input type="checkbox"/>	HIOJ
ตู้เย็น/ตู้แช่.....	<input type="checkbox"/>	HIOE	รถแทรกเตอร์ 4 ล้อ.....	<input type="checkbox"/>	HIOK
ไมโครเวฟ/เตาอบ.....	<input type="checkbox"/>	HIOF	รถไถ 2 ล้อ (รถไถเดินตาม).....	<input type="checkbox"/>	HIOL

109 - 114

115 - 120

**HIH. "ณ วันที่ 1 ก.ค. 2553 ในครัวเรือนมีอุปกรณ์/การใช้เทคโนโลยี เหล่านี้หรือไม่"**

ถ้า "มี" บันทึกรหัส "1"

"ไม่มี" บันทึกรหัส "0"

เคเบิลทีวี.....	<input type="checkbox"/>	HIHA
	121	
จานดาวเทียม.....	<input type="checkbox"/>	HIHB
	122	
อินเทอร์เน็ต.....	<input type="checkbox"/>	HIHC
	123	



**Part 2 Population questions**

Ask everyone							
Ordered number	Names and surname	Relationship to household head	Sex	Age	Month and year of birth		Religion
(May/may not have name in house registration)	Record military rank, title, name and surname In the following order:	<b>"What relationship with household head is [name]?"</b>  Record code <b>Member of private household</b> Head..... 1 Spouse..... 2 Children (Including adopted and foster) - Unmarried..... 3 - Married..... 4 Child-in-law..... 5 Grandchildren..... 6 Parents, grandparents and other relatives..... 7 Non-relative/servants/workers... 8 <b>Member of group of people household</b> Workers..... 8 Monk..... 9 Others..... 0	Record code Male..... 1 Female..... 2	<b>"How old is [name]?"</b>  Record <b>age at the last birthday</b> before 1-July-10  <b>If aged less than 1 year,</b> record "0", align right	<b>"Which month and year was [name] born?"</b>  - Record code of month and year of birth  e.g. If born on June, 2525 B.E. Record month "6" year (B.E.) "525" (Record the last 3 digits)  - If unknown month/year of birth "Leave it blank"		<b>"What religion is [name]?"</b>  Record code Buddhism..... 1 Islam..... 2 Christianity.... 3 Hinduism..... 4 Confucianism.. 5 Sikhism..... 6 Others..... 7 No religion..... 8
F1	F2	F3	F4	F5	F6	F7	F8

□ □ □ □			□	□ □ □ □	□ □	2 □ □ □	□
□ □ □ □			□	□ □ □ □	□ □	2 □ □ □	□
□ □ □ □			□	□ □ □ □	□ □	2 □ □ □	□
□ □ □ □			□	□ □ □ □	□ □	2 □ □ □	□
□ □ □ □			□	□ □ □ □	□ □	2 □ □ □	□
□ □ □ □			□	□ □ □ □	□ □	2 □ □ □	□



Ask everyone		Ask people aged 3 years or over				
Nationality	Name in household registration	Education (As of 1-July-10)				
"What nationality is [name]?"	"Does [name] have his/her name in this household registration?"	Level	Record code	Level	Record code	Ask people who are currently studying in F11
		Not study/never attained/never completed..... 0 Study/graduated in - Preschool..... 1 - Primary school..... 2 - Lower secondary school..... 3 - Upper secondary school..... 4 - Vocational certificate..... 5 - Certificate, higher than upper secondary school ..... 6 - Diploma..... 7 - High vocational certificate..... 8 - Bachelor..... 9 - Certificate, higher than bachelor..... 10 - Master..... 11 - Certificate, higher than master..... 12 - Ph.D..... 13 - Certificate, higher than Ph.D./medical specialist..... 14 - Non-formal education (Kor-Sor-Nor) ..... 15 - International school education..... 16	Have in this household..... 1 Have in other place - This province..... 2 - Other province..... 3 Do not have in Thailand but in other country..... 4 Not at all..... 5	- Buddhist education - Dharma branch..... 17 - Pali branch..... 18 - Islamic school..... 19 - Others (e.g. short vocational course)..... 20	<b>How to record</b> <b>Level of educational enrollment (F11), level of highest educational attainment (F12)</b> - If currently enrolling/ever studied/already completed Record Level = code 1 - 20 Year = year/grade/level of non-formal education (If study in Dharma branch, record 1 <sup>st</sup> , 2 <sup>nd</sup> , 3 <sup>rd</sup> year) - If currently enrolling/ever studied/already completed, but unknown level/year Record level/year = 98 - If not study/never attained/never completed Record level and year = 0, align right	
		<b>Educational enrollment</b> "Is [name] currently studying?"		<b>Highest educational attainment</b> What is the highest level of education attained by [name]?		
		Level	Year/grade/level of non-formal education	Level	Year/grade/level of non-formal education	
<b>F9</b>	<b>F10</b>	<b>F11</b>		<b>F12</b>		<b>F13</b>

<input type="text"/>	<input type="text"/>	<input type="text"/>	<input type="text"/>	<input type="text"/>	<input type="text"/>	<input type="text"/>
<input type="text"/>	<input type="text"/>	<input type="text"/>	<input type="text"/>	<input type="text"/>	<input type="text"/>	<input type="text"/>
<input type="text"/>	<input type="text"/>	<input type="text"/>	<input type="text"/>	<input type="text"/>	<input type="text"/>	<input type="text"/>
<input type="text"/>	<input type="text"/>	<input type="text"/>	<input type="text"/>	<input type="text"/>	<input type="text"/>	<input type="text"/>
<input type="text"/>	<input type="text"/>	<input type="text"/>	<input type="text"/>	<input type="text"/>	<input type="text"/>	<input type="text"/>
<input type="text"/>	<input type="text"/>	<input type="text"/>	<input type="text"/>	<input type="text"/>	<input type="text"/>	<input type="text"/>
<input type="text"/>	<input type="text"/>	<input type="text"/>	<input type="text"/>	<input type="text"/>	<input type="text"/>	<input type="text"/>



**Part 2 Population questions (continued)**

Ask people aged 10 years or over		Ask people aged 13 years or over			
Literacy		Ask female only			Marital status
"Can [name] read and write in Thai and/or other languages?"		"Does [name] have biological children?"			(As of 1-July-10)
		"How many biological children has [name] given birth to?" (Including still alive and deceased as of 1-July-10)			"Is [name] single, married, widowed, divorced or separated?"
Thai	Other languages	Record code	Still alive children	Deceased children	Record code
Record code		Yes..... 1			Single..... 1
Able..... 1	- Able, specify the language	(Continued)			Married or consensual union..... 2
Unable..... 0	• If more than 1 language, specify the most fluent language	No..... 0			Widowed..... 3
	- Unable	(Skip to F18)			Divorced..... 4
	Record code "0", align right				Separated..... 5
					Ever married but unknown current status..... 6
			← If none, record "0", align right →		
			Living in this house	Living elsewhere	
	<b>F14</b>	<b>F15</b>	<b>F16</b>		<b>F17</b>
				<b>F17</b>	<b>F18</b>

<input type="text"/>	..... <input type="text"/>	<input type="text"/>	<input type="text"/>	<input type="text"/>	<input type="text"/>	<input type="text"/>
<input type="text"/>	..... <input type="text"/>	<input type="text"/>	<input type="text"/>	<input type="text"/>	<input type="text"/>	<input type="text"/>
<input type="text"/>	..... <input type="text"/>	<input type="text"/>	<input type="text"/>	<input type="text"/>	<input type="text"/>	<input type="text"/>
<input type="text"/>	..... <input type="text"/>	<input type="text"/>	<input type="text"/>	<input type="text"/>	<input type="text"/>	<input type="text"/>
<input type="text"/>	..... <input type="text"/>	<input type="text"/>	<input type="text"/>	<input type="text"/>	<input type="text"/>	<input type="text"/>
<input type="text"/>	..... <input type="text"/>	<input type="text"/>	<input type="text"/>	<input type="text"/>	<input type="text"/>	<input type="text"/>
<input type="text"/>	..... <input type="text"/>	<input type="text"/>	<input type="text"/>	<input type="text"/>	<input type="text"/>	<input type="text"/>
57	58	60	61	63	65	67



**Part 2 Population questions (continued)**

Ask people aged 15 years or over				Ask everyone	
Main occupation in the previous year (1-July-09 to 30-June-10)  "During the past year, what occupation did [name] spend the most time?"  - If not work, Record "Did not work" (Skip to F23)  - If work, Record "responsibility..... and position (if possible) ....."  (If more than one, Record the most time spent)  e.g. Controlling warehouse system (Manager) Packing electrical wire into box Owner of tailor's shop/tailor Teacher in primary school Veterinarian Taxi driver/chauffeur Recording an account Electrical engineer Cultivating rice for sell Employed as dish cleaner Selling rice and curry  (Record code at office)	Ask only those who record occupation in F19			Place of birth	
	Type of industry or activity of work place  "What type of activity was [name]'s work place?"  Record  Type of industry/characteristics of work in details  e.g. Soft drink product company Electrical wire factory Tailor's shop Secondary school Veterinary hospital Taxi service/private car driver service Dealer shop for construction equipments The Electricity Generating Authority Growing rice for sale Noodles' shop Rice and curry pushcart  (Record code at office)	Work status  "What was [name]'s work status?"  Record code Employer..... 1 Own account worker without employee..... 2 Unpaid family worker..... 3 Government employee..... 4 State-owned enterprise employee..... 5 Private employee..... 6 Member of cooperative..... 7  (Record code by enumerator)	"At present, where is [name]'s work place?"  - If the work place is in • Thailand Record province of work place • Overseas country Record code "78"  - If not work Record code "98"  (Record code by enumerator)	"What province/country was [name] born?"  If born in • Thailand Record province of birth • Overseas country Record country of birth  (Record code by enumerator)	
F19	F20	F21	F22	Province	Country

<input type="text"/>	<input type="text"/>	<input type="text"/>	<input type="text"/>	<input type="text"/>	<input type="text"/>
<input type="text"/>	<input type="text"/>	<input type="text"/>	<input type="text"/>	<input type="text"/>	<input type="text"/>
<input type="text"/>	<input type="text"/>	<input type="text"/>	<input type="text"/>	<input type="text"/>	<input type="text"/>
<input type="text"/>	<input type="text"/>	<input type="text"/>	<input type="text"/>	<input type="text"/>	<input type="text"/>
<input type="text"/>	<input type="text"/>	<input type="text"/>	<input type="text"/>	<input type="text"/>	<input type="text"/>
<input type="text"/>	<input type="text"/>	<input type="text"/>	<input type="text"/>	<input type="text"/>	<input type="text"/>
<input type="text"/>	<input type="text"/>	<input type="text"/>	<input type="text"/>	<input type="text"/>	<input type="text"/>
<input type="text"/>	<input type="text"/>	<input type="text"/>	<input type="text"/>	<input type="text"/>	<input type="text"/>



**Part 2 Population questions (continued)**

Ask everyone

Duration in current municipality/local administration  "How many years has [name] lived continuously in this municipality/Tambon Administrative Organization?"  Record code Less than 1 year..... 0 1 year..... 1 2 years..... 2 3 years..... 3 4 years..... 4 Unknown accurate time but less than 5 yrs... 5 5 years or more/ since born..... 6 <i>(If code 6, skip to F28)</i>	Details of migration				Visible disabilities  "Does [name] have difficulty in the following?"  Record code No..... 0 Yes - Blindness in both eyes..... 1 - Unable to talk/communicate/ understand..... 2 - Lost arm or leg above wrist or ankle at least 1 side/ paralysis..... 3 - Psychiatric disorder/noisiness/ aggression/dumbness..... 4 - Autistic..... 5 - Delay in brain development/ mental retardation..... 6 - More than 1 disability as code 1 - 6..... 7	Respondent  Record code Self..... 1 Household member..... 2 Person outside household... 3	
	Ask people who answer "0 - 5" in F24			Ask people who moved within Thailand			Reason for migration  "Why did [name] migrate?"  Record code Seek work..... 1 Job assignment..... 2 Education..... 3 Follow family..... 4 Return home..... 5 Change residence..... 6 Move to institutional household..... 7 Others..... 8
	Previous residence "What place did [name] live in before moving to this municipality/Tambon Administrative Organization?" <i>(Only 1 answer)</i>						
	Moved within this province	Move from other province	Move from overseas country	"Did [name] move from Municipal or TAO.?"  Municipality... 1 TAO. .... 2			
- Within this district Record Name of district	Record Name of province	Record Name of country <i>(Skip to F27)</i>					
- Moved from other district Record Name of previous district							
District	Province	Country					
<b>F24</b>	<b>F25</b>			<b>F26</b>	<b>F27</b>	<b>F28</b>	<b>F29</b>

<input type="text"/>	<input type="text"/>	<input type="text"/>	<input type="text"/>	<input type="text"/>	<input type="text"/>	<input type="text"/>	<input type="text"/>
<input type="text"/>	<input type="text"/>	<input type="text"/>	<input type="text"/>	<input type="text"/>	<input type="text"/>	<input type="text"/>	<input type="text"/>
<input type="text"/>	<input type="text"/>	<input type="text"/>	<input type="text"/>	<input type="text"/>	<input type="text"/>	<input type="text"/>	<input type="text"/>
<input type="text"/>	<input type="text"/>	<input type="text"/>	<input type="text"/>	<input type="text"/>	<input type="text"/>	<input type="text"/>	<input type="text"/>
<input type="text"/>	<input type="text"/>	<input type="text"/>	<input type="text"/>	<input type="text"/>	<input type="text"/>	<input type="text"/>	<input type="text"/>
<input type="text"/>	<input type="text"/>	<input type="text"/>	<input type="text"/>	<input type="text"/>	<input type="text"/>	<input type="text"/>	<input type="text"/>
<input type="text"/>	<input type="text"/>	<input type="text"/>	<input type="text"/>	<input type="text"/>	<input type="text"/>	<input type="text"/>	<input type="text"/>
84	85	87	89	92	93	94	95

**Part 3 Housing characteristics (private household only)**

 Record code in 
**H1. "Type of dwelling"**

 (If **more than 1**, record where household head lives)

Detached house.....	1	<input type="checkbox"/>	H1
Town house/twin house/town home.....	2	96	
Condominium/mansion.....	3		
Flat/apartment/hostel.....	4		
Shop house/row house/row room.....	5		
Room in house.....	6	}	(Skip to H3)
Room in office.....	7		
Vehicle (boat,raft,car).....	8		
Others (specify).....	0		

**H2. "Construction materials" (Ask only if code in H1 is 1-5)**

Cement or brick.....	1	<input type="checkbox"/>	H2
Wood.....	2	97	
Cement/brick and wood.....	3		
Non-permanent materials in local area, e.g. bamboo, thatch.....	4		
Reused materials, e.g. boxes, crates.....	5		
Others (specify).....	6		

**H3. "Tenure of dwelling" (Excluding land)**

Owned			
- With a loan.....	1	<input type="checkbox"/>	H3
- Outright.....	2	98	
Hire purchase.....	3		
Rent.....	4	}	(Skip to H5)
Living rent free			
- Employer-provided.....	5		
- Other rent free.....	6		
Others (specify).....	7		

**H4. "Tenure of residential land" (Ask only if code in H3 is 1-3)**

Owner.....	1	<input type="checkbox"/>	H4
Hire purchase.....	2	99	
Rent.....	3		
Rent-free.....	4		
Others (specify).....	5		

**H5. "Number of rooms used for sleeping in this dwelling"**

 (Record "**amount**", align right) (If **no**, record "**0**", align right)

Number of bedroom.....	<input type="text"/>	<input type="text"/>	H5A
	100		
Number of other rooms used for sleeping.....	<input type="text"/>	<input type="text"/>	H5B
	102		

**H6. "Source of lighting used in this household"**

Electricity		<input type="checkbox"/>	H6
- Electricity authority.....	1	104	
- Solarcell.....	2		
- Generator.....	3		
Others (specify).....	4		

**H7. "Type of fuel used for cooking in this household"**

Gas.....	1	<input type="checkbox"/>	H7
Charcoal/wood.....	2	105	
Electricity.....	3		
Kerosene/others (specify).....	4		
No cooking.....	5		

**H8. "Type of toilet used in this household"**

Sitting toilet.....	1	<input type="checkbox"/>	H8
Squat toilet.....	2	106	
Sitting and squat toilet.....	3		
Pit toilet/defecate into river or canal.....	4		
No toilet.....	5		

**H9. "Main source of water for this household"**

 (Record main source of **drinking water** in **H9A** and  
record main source of **water for general use** in **H9B**)

Tap water.....	1	<b>Drinking</b>	
Purified tap water (boiled or filtered).....	2	<input type="checkbox"/>	H9A
Groundwater.....	3	107	
Well.....	4	<b>General use</b>	
Water from river/canal/waterfall/mountain.....	5	<input type="checkbox"/>	H9B
Rain water.....	6	108	
Bottled water/water vending machine.....	7		
Others (specify).....	8		

**Part 3 Housing characteristics (private household only) (continued)**

 Record code in 
**H10. "List of assets owned by household members as of 1-July-10"**

 If it **"has been owned"**, record **"1"**
**"has not been owned"**, record **"0"**

 Television set.....  **H10A**

 Washing machine.....  **H10G**

 VCD/DVD player.....  **H10B**

 Air conditioner.....  **H10H**

 Mobile telephone.....  **H10C**

 Private car/pickup truck/van.....  **H10I**

 Computer.....  **H10D**

 Motorbike.....  **H10J**

 Fridge/freezer.....  **H10E**

 Tractor, 4 wheels.....  **H10K**

 Microwave/cooking oven.....  **H10F**

 Tractor, 2 wheels (*walking tractor*) .....  **H10L**

109 - 114

115 - 120

**H11. "List of devices/technologies presented in this household as of 1-July-10"**

 If it **"has been presented"**, record **"1"**
**"has not been presented"**, record **"0"**

 Cable TV.....  **H11A**  
121

 Satellite dish.....  **H11B**  
122

 Internet.....  **H11C**  
123

## นิยามศัพท์ทางประชากร

1. **อัตราส่วนเพศ (Sex ratio)** หมายถึง อัตราส่วนของผู้ชายต่อผู้หญิงในประชากรกลุ่มหนึ่ง ปกติจะแสดงจำนวนผู้ชายต่อผู้หญิง 100 คน
2. **อัตราการเพิ่มของประชากร (Growth rate)** หมายถึง อัตราซึ่งประชากรเพิ่มขึ้น (หรือลดลง) ในปีหนึ่งอันเป็นผลจากการเพิ่มตามธรรมชาติและการย้ายถิ่นสุทธิ แสดงในรูปร้อยละของประชากรที่ใช้เป็นฐาน
3. **อัตราส่วนการเป็นภาระ (อัตราส่วนพึ่งพิงทางอายุ : Age dependency ratio)** หมายถึง อัตราส่วนของประชากรที่อยู่ในกลุ่มอายุนอกวัยแรงงานต่อประชากรในวัยแรงงาน โดยมีข้อสมมุติว่า ประชากรในกลุ่มอายุนอกวัยแรงงานที่ต้องพึ่งพิงทางเศรษฐกิจ ได้แก่ กลุ่มประชากรวัยเด็ก (อายุต่ำกว่า 15 ปี) และกลุ่มประชากรสูงอายุ (อายุ 60 หรือ 65 ปีขึ้นไป) ส่วนประชากรที่เป็นที่พึ่งพิงทางเศรษฐกิจของประชากรกลุ่มอื่น คือ ประชากรวัยแรงงาน (อายุ 15-59 หรือ 15-64 ปี) อัตราส่วนการเป็นภาระแสดงอัตราส่วนต่อประชากร 100 คน
4. **อายุมัธยฐาน (Median age)** หมายถึง อายุตรงกลางซึ่งแบ่งประชากรออกเป็นสองส่วนจำนวนเท่า ๆ กัน โดยประชากรส่วนหนึ่งมีอายุน้อยกว่า และอีกส่วนหนึ่งมีอายุมากกว่าอายุตรงกลางนี้
5. **ความหนาแน่นของประชากร (Population density)** หมายถึง ประชากรต่อหน่วยของพื้นที่ (จำนวนบุคคลต่อตารางกิโลเมตร หรือจำนวนบุคคลต่อพื้นที่ที่ใช้การได้หนึ่งตารางกิโลเมตร)
6. **อายุเฉลี่ยแรกสมรส (Average Age at first marriage)** หมายถึง อายุเฉลี่ยของประชากรเมื่อเปลี่ยนสถานภาพจากโสดเป็นสมรส อายุเฉลี่ยเมื่อแรกสมรสเป็นดัชนีที่แสดงว่าประชากรส่วนใหญ่อยู่เป็นโสดจนถึงอายุเท่าไร
7. **บุตรเกิดรอด (Children ever born : CEB)** หมายถึง จำนวนลูกทั้งหมดที่มารดาได้ให้กำเนิดตั้งแต่เริ่มเข้าสู่วัยเจริญพันธุ์จนถึงปัจจุบัน
8. **บุตรที่มีชีวิตอยู่ (Children still living : CHL)** หมายถึง บุตรเกิดรอดที่ปัจจุบันยังมีชีวิตอยู่

# คณะผู้จัดทำ CD - ROM

หน่วยงานเจ้าของเรื่อง

สำนักงานสถิติจังหวัดมหาสารคาม  
โทร. 0 4377 7446

หน่วยงานผลิตและออกแบบ

กลุ่มบูรณาการข้อมูลสถิติ  
สำนักสถิติพยากรณ์  
โทร. 0 2141 7494



ตารางสถิติในรูปแบบ Format Excel

# ตารางประชากร

# ตารางสถิติในรูป Format Excel

## ตารางประชากร

- ตารางที่ 1 ประชากรจำแนกตามเพศ ครั้วเรือนจำแนกตามประเภทของครั้วเรือน อำเภอ และเขตการปกครอง
- ตารางที่ 2 ประชากรจำแนกอายุรายปี เพศ และเขตการปกครอง
- ตารางที่ 3 ประชากรจำแนกตามกลุ่มอายุ เพศ อำเภอ และเขตการปกครอง
- ตารางที่ 4 ประชากรจำแนกตามศาสนา เพศ และเขตการปกครอง
- ตารางที่ 5 ประชากรจำแนกตามสัญชาติ เพศ และเขตการปกครอง
- ตารางที่ 6 ประชากรจำแนกตามภาษาที่ใช้พูดในครั้วเรือน เพศ และเขตการปกครอง
- ตารางที่ 7 ประชากรอายุ 3 ปีขึ้นไป จำแนกตามระดับชั้นที่กำลังเรียน กลุ่มอายุ เพศ และเขตการปกครอง
- ตารางที่ 8 ประชากรอายุ 3 ปีขึ้นไป จำแนกตามระดับชั้นที่เรียนสำเร็จ กลุ่มอายุ เพศ และเขตการปกครอง
- ตารางที่ 9 ประชากรอายุ 10 ปีขึ้นไป จำแนกตามการอ่านออกเขียนได้ กลุ่มอายุ เพศ และเขตการปกครอง
- ตารางที่ 10 ประชากรอายุ 13 ปีขึ้นไป จำแนกตามสถานภาพสมรส กลุ่มอายุ เพศ และเขตการปกครอง
- ตารางที่ 11 หญิงเคยสมรสอายุ 13 ปีขึ้นไป จำแนกตามจำนวนบุตรเกิดรอด จำนวนบุตรเกิดรอดโดยเฉลี่ย กลุ่มอายุของหญิง และเขตการปกครอง
- ตารางที่ 12 หญิงเคยสมรสอายุ 13 ปีขึ้นไป จำแนกตามจำนวนบุตรที่มีชีวิตอยู่ จำนวนบุตรที่มีชีวิตอยู่โดยเฉลี่ย กลุ่มอายุของหญิง และเขตการปกครอง
- ตารางที่ 13 ประชากรจำแนกตามลักษณะความพิการ เพศ และเขตการปกครอง
- ตารางที่ 14 ประชากรอายุ 15 ปีขึ้นไปทำงานในรอบปี จำแนกตามหมวดอาชีพ กลุ่มอายุ เพศ และเขตการปกครอง
- ตารางที่ 15 ประชากรอายุ 15 ปีขึ้นไปทำงานในรอบปี จำแนกตามหมวดอุตสาหกรรม กลุ่มอายุ เพศ และเขตการปกครอง
- ตารางที่ 16 ประชากรอายุ 15 ปีขึ้นไปทำงานในรอบปี จำแนกตามสถานภาพการทำงาน กลุ่มอายุ เพศ และเขตการปกครอง
- ตารางที่ 17 ประชากรจำแนกตามสถานที่เกิด เพศ และเขตการปกครอง
- ตารางที่ 18 ประชากรจำแนกตามลักษณะการย้ายถิ่น เพศ และเขตการปกครอง
- ตารางที่ 19 ประชากรที่ย้ายถิ่นภายใน 5 ปี จำแนกตามสถานที่อยู่ก่อนย้าย กลุ่มอายุ และเพศ
- ตารางที่ 20 ประชากรที่ย้ายถิ่นภายใน 5 ปี จำแนกตามเหตุผลของการย้ายถิ่น เพศ และเขตการปกครอง
- ตารางที่ 21 ประชากรจำแนกตามการมีชื่อในทะเบียนบ้าน เพศ และเขตการปกครอง
- ตารางที่ 22 ครั้วเรือนส่วนบุคคลจำแนกตามกลุ่มอายุของหัวหน้าครั้วเรือน เพศ และเขตการปกครอง

# ตารางคะแนน

# ตารางสถิติในรูปแบบ Format Excel

## ตารางคณะ

- ตารางที่ 1 คริวเรือส่วนบุคคล จำแนกตามประเภทของที่อยู่อาศัย การครอบครองที่อยู่อาศัย และเขตการปกครอง
- ตารางที่ 2 คริวเรือส่วนบุคคล จำแนกตามประเภทของที่อยู่อาศัย ลักษณะของที่อยู่อาศัย และเขตการปกครอง
- ตารางที่ 3 คริวเรือส่วนบุคคล จำแนกตามการถือกรรมสิทธิ์ที่ดิน การครอบครองที่อยู่อาศัย และเขตการปกครอง
- ตารางที่ 4 คริวเรือส่วนบุคคล จำแนกตามขนาดของครัวเรือน ประเภทของที่อยู่อาศัย และเขตการปกครอง
- ตารางที่ 5 คริวเรือส่วนบุคคล จำแนกตามเชื้อเพลิงส่วนใหญ่ที่ใช้ในการประกอบอาหาร ประเภทของที่อยู่อาศัย และเขตการปกครอง
- ตารางที่ 6 คริวเรือส่วนบุคคล จำแนกตามลักษณะการใช้ส้วม ประเภทของที่อยู่อาศัย และเขตการปกครอง
- ตารางที่ 7 คริวเรือส่วนบุคคล จำแนกตามแหล่งที่มาของน้ำดื่ม และน้ำใช้ส่วนใหญ่ ประเภทของที่อยู่อาศัย และเขตการปกครอง
- ตารางที่ 8 คริวเรือส่วนบุคคล จำแนกตามการเป็นเจ้าของเครื่องใช้ การมีอุปกรณ์เทคโนโลยี และเขตการปกครอง