



สำมะโนประชากรและเคหะ พ.ศ. 2553

The 2010 Population and Housing Census

จังหวัดบุรีรัมย์

Changwat Buri Ram



สำนักงานสถิติแห่งชาติ

National Statistical Office



หนังสือสำมะโนประชากรและเคหะ พ.ศ. ๒๕๕๓
สำนักงานสถิติแห่งชาติ

คำนำ

บทสรุปผู้บริหาร

ตัวชี้วัดที่สำคัญ พ.ศ. 2533 - 2553

บทที่ 1 บทนำ

- ❖ ความเป็นมา
- ❖ วัตถุประสงค์
- ❖ ประโยชน์ของข้อมูล
- ❖ ดัชนีรวม
- ❖ วันสำมะโน
- ❖ ข้อมูลที่เกิดรวบรวม
- ❖ วิธีการเก็บรวบรวมข้อมูล
- ❖ บทนิยาม
- ❖ ข้อสังเกตสำหรับผู้ใช้อข้อมูล

บทที่ 2 บทสรุป

ภาคประชากร

- ❖ ลักษณะทางประชากร
- ❖ ลักษณะทางสังคมและเศรษฐกิจ
- ❖ภาวะเจริญพันธุ์
- ❖ การย้ายถิ่น

ภาคเคหะ

- ❖ ประเภทและลักษณะของที่อยู่อาศัย
- ❖ การครอบครองที่อยู่อาศัยและที่ดินที่เป็นที่ ดั้งของที่อยู่อาศัย
- ❖ แหล่งที่มาของน้ำดื่ม น้ำใช้
- ❖ ประเภทของการใช้ส้วม
- ❖ การใช้เชื้อเพลิงในการประกอบอาหาร
- ❖ การเป็นเจ้าของเครื่องใช้ในครัวเรือน

สารบัญตารางสถิติ

- ❖ ตารางประชากร
- ❖ ตารางเคหะ

ภาคผนวก

- ❖ วิธีการประมาณผล
- ❖ แบบสอบถาม (แบบแจกนับ สปค.2)
- ❖ นิยามศัพท์ทางประชากร

คณะผู้จัดทำ CD-ROM

หน่วยงานที่เผยแพร่

ตารางสถิติในรูปแบบ Format Excel

- ❖ ตารางประชากร
- ❖ ตารางเคหะ

หน่วยงานเจ้าของเรื่อง	สำนักสถิติสังคม สำนักงานสถิติแห่งชาติ โทรศัพท์ 0 2143 1334 0 2142 1254 โทรสาร 0 2143 8137 ไปรษณีย์อิเล็กทรอนิกส์ : spophouc@nso.go.th
หน่วยงานที่เผยแพร่	สำนักสถิติพยากรณ์ สำนักงานสถิติแห่งชาติ ศูนย์ราชการเฉลิมพระเกียรติ 80 พรรษา อาคารรัฐประศาสนภักดี ชั้น 2 ถนนแจ้งวัฒนะ เขตหลักสี่ กรุงเทพฯ 10210 โทรศัพท์ 0 2142 1234 0 2141 7501 โทรสาร 0 2143 8133 ไปรษณีย์อิเล็กทรอนิกส์ : services@nso.go.th
ปีที่จัดพิมพ์	2555
Division-in-Charge	Population Statistics Group Social Statistics Bureau National Statistical Office, Tel. +66 (0) 2143 1334 +66 (0) 2142 1254 Fax. +66 (0) 2143 8137 E-mail : spophouc@nso.go.th
Distributed by	Statistical Forecasting Bureau, National Statistical Office, The Government Complex, Rattthaprasasanabhakti Building, 2 nd Floor, Chaeng Watthana Rd., Laksi, Bangkok 10210 Tel. +66 (0) 2142 1234 +66 (0) 2141 7501 Fax. +66 (0) 2143 8133 E-mail : services@nso.go.th
Published	2012

คำนำ

สำนักงานสถิติแห่งชาติ ได้จัดทำสำมะโนประชากรและเคหะทุก 10 ปี ตามข้อเสนอแนะขององค์การสหประชาชาติ เพื่อเก็บรวบรวมข้อมูลพื้นฐานเกี่ยวกับจำนวนและลักษณะต่าง ๆ ทางเศรษฐกิจและสังคม ตลอดจนสภาพการอยู่อาศัยของประชากรทุกคนตามที่อยู่จริงทั่วราชอาณาจักร ดังนั้นการทำสำมะโนประชากรและเคหะจึงเป็นเสมือนการฉายภาพนิ่งของประชากรและเคหะของประเทศไทยในขณะเวลาหนึ่ง เพื่อแสดงให้เห็นจำนวนและลักษณะต่างๆ ของประชากรที่อยู่จริงในประเทศไทย ณ วันสำมะโน (1 กันยายน 2553)

เนื่องจากปริมาณงานทั้งประเทศมีจำนวนมาก การประมวลผลข้อมูลรายละเอียดไม่อาจแล้วเสร็จในเวลาอันสั้น สำนักงานสถิติแห่งชาติ ตระหนักถึงความต้องการใช้ข้อมูลอย่างรีบด่วนของผู้ที่เกี่ยวข้องทุก ๆ ฝ่าย จึงได้จัดทำรายงานผลเบื้องต้น จากสำมะโนประชากรและเคหะ พ.ศ. 2553 เพื่อเสนอผลที่สำคัญในภาพรวมของประชากรและที่อยู่อาศัยในระดับจังหวัด ภาค และเขตการปกครอง ต่อมาได้จัดทำรายงานผลล่วงหน้า โดยเลือกครัวเรือนตัวอย่าง 1% มาทำการประมวลผลก่อน เพื่อเสนอจำนวนและลักษณะต่าง ๆ ของประชากรและลักษณะของที่อยู่อาศัย ซึ่งเสนอผลในระดับภาคและระดับประเทศ

รายงานฉบับนี้ เป็นรายงานฉบับสมบูรณ์รายจังหวัด โดยประมวลผลข้อมูลจากครัวเรือนทั้งหมดในจังหวัด เพื่อเสนอข้อมูลรายละเอียดต่าง ๆ และตัวชี้วัดทางประชากร เศรษฐกิจ และสังคม ตลอดจนลักษณะของที่อยู่อาศัยในระดับจังหวัดตามเขตการปกครอง หลังจากรายงานผลรายจังหวัดเสร็จสิ้นแล้ว จะนำเสนอรายงานผลรายภาค และฉบับทั่วราชอาณาจักรต่อไป

สำมะโนประชากรและเคหะ พ.ศ. 2553 เป็นโครงการจัดเก็บข้อมูลสถิติขนาดใหญ่ที่ได้รับความร่วมมือจากภาคประชาชนในการให้ข้อมูลที่ถูกต้องตามความเป็นจริง มีการบูรณาการทรัพยากรและองค์ความรู้กับหน่วยงานภาครัฐและภาคเอกชน ทั้งในส่วนกลางและส่วนภูมิภาค ตลอดจนสื่อมวลชน ดังนั้นสำนักงานสถิติแห่งชาติจึงขอขอบคุณทุกท่านที่ได้ให้ความร่วมมืออย่างดีมา ณ ที่นี้

สำนักงานสถิติแห่งชาติ
กระทรวงเทคโนโลยีสารสนเทศและการสื่อสาร

บทสรุปผู้บริหาร

สำนักงานสถิติแห่งชาติ ได้จัดทำสำมะโนประชากรและเคหะทุก 10 ปี ตามข้อเสนอแนะขององค์การสหประชาชาติ ซึ่งขณะนี้ประมาณ 230 ประเทศทั่วโลกได้มีการจัดทำสำมะโน สำหรับการจัดทำของประเทศไทยใน พ.ศ. 2553 นี้ เป็นการจัดทำสำมะโนประชากรครั้งที่ 11 และสำมะโนเคหะครั้งที่ 5 ซึ่งเป็นวาระครบรอบ 100 ปีสำมะโนประชากรของประเทศไทย เพื่อแสดงให้เห็นจำนวน และลักษณะต่าง ๆ ของประชากรตามที่อยู่จริงในประเทศไทยและที่อยู่อาศัยจริงของประชากร ณ วันสำมะโน (1 กันยายน 2553)

ภาคประชากร

ประชากรในจังหวัดบุรีรัมย์มีประชากร (ที่อาศัยอยู่ในจังหวัดบุรีรัมย์) ณ วันสำมะโน คือ วันที่ 1 กันยายน 2553 จำนวน 1,274,912 คน เป็นชาย 620,108 คน และหญิง 654,804 คน คิดเป็นอัตราส่วนเพศชายต่อหญิงเท่ากับ 94.7 หรือกล่าวได้ว่ามีประชากรเพศชาย 95.0 คน ต่อเพศหญิง 100 คน ประชากรในช่วง พ.ศ. 2543 – 2553 มีอัตราการลดลงเฉลี่ยร้อยละ 1.58 ต่อปี

ตาราง 1 จำนวนและร้อยละของประชากร จำแนกตามเพศและเขตการปกครอง

เขตการปกครอง	ประชากร			ร้อยละ
	รวม	ชาย	หญิง	
รวม	1,274,912	620,108	654,804	100.0
ในเขตเทศบาล	375,999	181,545	194,454	29.5
นอกเขตเทศบาล	898,913	438,563	460,350	70.5

ครัวเรือนในจังหวัดบุรีรัมย์ มีทั้งสิ้น 355,585 ครัวเรือน โดยเป็นครัวเรือนส่วนบุคคลจำนวน 352,971 ครัวเรือน และครัวเรือนกลุ่มบุคคล (เช่น ครัวเรือนสถาบัน ครัวเรือนคนงาน)

จำนวน 2,614 ครัวเรือน และมีขนาดของครัวเรือนส่วนบุคคลโดยเฉลี่ยเท่ากับ 3.6 คนต่อหนึ่งครัวเรือน

การกระจายตัวของประชากร พบว่าประชากรส่วนใหญ่อาศัยอยู่นอกเขตเทศบาล ร้อยละ 70.5 ของประชากรทั้งสิ้น และอาศัยอยู่ในเขตเทศบาล ร้อยละ 29.5 โดยมีความหนาแน่นประชากรเฉลี่ยประมาณ 123.5 คน ต่อพื้นที่ 1 ตารางกิโลเมตร

อัตราส่วนการเป็นภาระ จังหวัดบุรีรัมย์มีประชากรวัยแรงงานอายุ 15-59 ปี ต้องรับภาระประชากรในวัยอื่น ๆ ในอัตราส่วนร้อยละ 70.6 กล่าวคือ ประชากรที่อยู่ในวัยทำงาน 100 คน ต้องรับภาระเลี้ยงดูเด็กและคนชราประมาณ 71 คน

ตาราง 2 อัตราส่วนการเป็นภาระของประชากร พ.ศ.2533-2553

อัตราส่วนการเป็นภาระ (ต่อประชากร 15-59 ปี 100 คน)	พ.ศ.		
	2533	2543	2553
รวม	69.0	58.9	70.6
ประชากร 0-14 ปี	58.4	44.8	44.6
ประชากร 60 ปีขึ้นไป	10.6	14.2	25.9

การนับถือศาสนาและสัญชาติ ประชากรส่วนใหญ่ นับถือศาสนาพุทธ ร้อยละ 99.0 รองลงมา นับถือศาสนาคริสต์ ร้อยละ 0.6 และเป็นผู้มีสัญชาติไทยร้อยละ 98.5 และร้อยละ 1.5 เป็นผู้มีสัญชาติอื่น ๆ

การศึกษา ประชากรกลุ่มอายุ 6 – 24 ปี ซึ่งเป็นประชากรในวัยที่ควรกำลังศึกษาอยู่ในระดับใดระดับหนึ่ง พบว่า มีผู้ที่ไม่ได้กำลังเรียนหนังสือ ร้อยละ 15.5 และประชากรอายุ 15 ปีขึ้นไป สำเร็จการศึกษาสูงกว่าระดับประถมศึกษา ร้อยละ 33.1

การทำงานในรอบปี ประชากรอายุ 15 ปีขึ้นไป ที่มียางทำจำนวน 714,043 คน คิดเป็นร้อยละ 75.8 เป็นมีผู้ทำงานในภาคเกษตรกรรม ร้อยละ 72.6 และนอกภาคเกษตรกรรม ร้อยละ 27.4

ภาวะเจริญพันธุ์ ผู้หญิงที่มีอายุ 13 ปีขึ้นไป มีบุตรเกิดรอดโดยเฉลี่ย มีประมาณ 1.79 คน และเมื่อพิจารณาอายุเฉลี่ยเมื่อสมรสครั้งแรก (SMAM) พบว่า ผู้หญิงแต่งงานเร็วกว่าผู้ชาย โดยผู้หญิงแต่งงานครั้งแรกเมื่ออายุเฉลี่ยประมาณ 22.7 ปี ส่วนผู้ชายแต่งงานครั้งแรกเมื่ออายุเฉลี่ยประมาณ 28.0 ปี

การย้ายถิ่น ในช่วง 5 ปี (พ.ศ. 2548-2553) มีประชากรที่ย้ายถิ่นประมาณ 63,510 คน คิดเป็นร้อยละ 5.0 ของประชากรทั้งจังหวัด โดยในเขตเทศบาล มีผู้ย้ายถิ่นสูงกว่านอกเขตเทศบาล (ร้อยละ 7.9 และ ร้อยละ 3.7) สำหรับเหตุผลของการย้ายถิ่นนั้น ส่วนใหญ่ย้ายเพื่อติดตามบุคคลในครัวเรือน ร้อยละ 30.7 รองลงมา คือ ย้ายเพื่อหางานทำและย้ายที่อยู่อาศัย (ร้อยละ 18.1 และร้อยละ 16.9)

ภาคเคหะ

ประเภทและลักษณะของที่อยู่อาศัยของครัวเรือนส่วนบุคคลในจังหวัดบุรีรัมย์ พบว่า ครัวเรือนส่วนใหญ่ ร้อยละ 95.2 มีที่อยู่อาศัยเป็นบ้านเดี่ยว และปลูกสร้างด้วยวัสดุที่ถาวร คือ เป็นตึก ครึ่งตึกครึ่งไม้ และไม้ (ร้อยละ 98.7)

การครอบครองที่อยู่อาศัยและที่ดินที่เป็นที่ตั้งของที่อยู่อาศัย พบว่า มีครัวเรือนประมาณ ร้อยละ 95.0 เป็นเจ้าของที่อยู่อาศัย และเป็นเจ้าของที่ดินที่เป็นที่ตั้งของที่อยู่อาศัย ร้อยละ 96.5

ตาราง 3 ร้อยละของครัวเรือนส่วนบุคคล จำแนกตามการ ครอบครองที่อยู่อาศัยและการครอบครองที่ดินและเขตการปกครอง

การครอบครองที่อยู่อาศัยและ การครอบครองที่ดิน	เขตการปกครอง		
	รวม	ในเขต	นอกเขต
การครอบครองที่อยู่อาศัย ^{1/}	100.0	100.0	100.0
เจ้าของ	95.0	88.2	97.9
เช่าซื้อ	0.3	0.6	0.2
เช่า	2.8	8.0	0.6

ตาราง 3 ร้อยละของครัวเรือนส่วนบุคคล จำแนกตามการครอบครองที่อยู่อาศัยและการครอบครองที่ดินและเขตการปกครอง (ต่อ)

การครอบครองที่อยู่อาศัยและ การครอบครองที่ดิน	เขตการปกครอง		
	รวม	ในเขต	นอกเขต
ไม่เสียค่าเช่า/ ให้อยู่เปล่า/อื่น ๆ	1.9	3.2	1.3
การครอบครองที่ดิน ^{1/}	100.0	100.0	100.0
เจ้าของ	96.5	94.6	97.2
เช่าซื้อ	1.5	2.1	1.3
เช่า	0.4	1.1	0.1
ไม่เสียค่าเช่า/อื่น ๆ	1.6	2.2	1.4

1/ ไม่รวมไม่ทราบ

น้ำดื่มน้ำใช้ ครัวเรือนส่วนใหญ่ดื่มน้ำฝน ร้อยละ 83.2 รองลงมาคือ น้ำดื่มบรรจุขวด ตู้น้ำดื่มหยอดเหรียญ ร้อยละ 8.9 ส่วนน้ำใช้ ครัวเรือนส่วนใหญ่ใช้น้ำประปา ร้อยละ 80.0 รองลงมาใช้น้ำบาดาล ร้อยละ 13.7

ประเภทของการใช้ส้วม ครัวเรือนของจังหวัดบุรีรัมย์มีการใช้ส้วมแบบนั่งยอง ร้อยละ 87.2 ของครัวเรือนส่วนบุคคลทั้งหมด และการใช้ส้วมแบบนั่งห้อยเท้ามีเพียง ร้อยละ 9.7

การใช้เชื้อเพลิงในการประกอบอาหาร ครัวเรือนส่วนใหญ่ใช้ก๊าซ ร้อยละ 48.4 และถ่าน ฟืน เศษไม้ ร้อยละ 48.1 เพื่อเป็นเชื้อเพลิงในการประกอบอาหาร

การเป็นเจ้าของเครื่องใช้ในครัวเรือน ครัวเรือนส่วนใหญ่(มากกว่า ร้อยละ 70)ทั้งในเขตเทศบาลและนอกเขตเทศบาลจะมีเครื่องใช้ประเภทโทรทัศน์ โทรศัพทมือถือ รถจักรยานยนต์ และตู้เย็นหรือตู้แช่ และครัวเรือนที่มีอุปกรณ์และการใช้เทคโนโลยีประเภทจานดาวเทียม ร้อยละ 37.0 เคเบิลทีวี ร้อยละ 5.4 และอินเทอร์เน็ต ร้อยละ 4.3 ซึ่งยังมีไม่มากนักเมื่อเทียบกับครัวเรือนส่วนบุคคลทั้งหมด

ตัวชี้วัดที่สำคัญของประชากรและที่อยู่อาศัย พ.ศ. 2533 - 2553

Key indicators of the population and housing 1990 - 2010

รายการ	2533	2543	2553	Items
	1990	2000	2010	
ลักษณะทางประชากร				Demographic characteristics
ประชากรรวม ('000)	1,357.1	1,493.4	1,274.9	Total population ('000)
ประชากรในเขตเทศบาล (%)	14.7	13.8	29.5	Population in municipal area (%)
อัตราส่วนเพศ (ชายต่อหญิง 100 คน)	100.1	99.5	94.7	Sex ratio (males per 100 females)
อัตราการเพิ่มของประชากรต่อปี	2.12	0.96	-1.58	Annual growth rate
อายุมัธยฐาน (ปี)	22.0	27.3	35.1	Median age (years)
ประชากรตามหมวดอายุ				Population by age group
วัยเด็ก 0-14 ปี (%)	34.5	28.2	26.2	0-14 years (%)
วัยแรงงาน 15-59 ปี (%)	59.2	62.9	58.6	15-59 years (%)
วัยสูงอายุ 60 ปีขึ้นไป (%)	6.3	8.9	15.2	60 years and over (%)
อัตราส่วนการเป็นภาระ (ต่อประชากร 15-59 ปี 100 คน)				Age dependency ratio (per 100 adults 15-59 years)
รวม	69.0	58.9	70.6	Total
ประชากร 0-14 ปี	58.4	44.8	44.6	0 - 14 years
ประชากร 60 ปีขึ้นไป	10.6	14.2	25.9	60 years and over
อายุเฉลี่ยเมื่อแรกสมรส				Singulate mean age at first marriage (SMAM)
รวม	23.5	24.9	25.3	Total
ชาย	24.7	26.2	28.0	Males
หญิง	22.2	23.0	22.7	Females
ประชากรที่มีสัญชาติไทย (%)	na	99.8	98.5	Thai citizenship (%)
ประชากรที่ไม่ใช่สัญชาติไทย (%)	na	0.2	1.5	Non Thai citizenship (%)
ประชากรที่นับถือศาสนาพุทธ (%)	99.7	99.4	99.0	Buddhism (%)
ประชากรที่นับถือศาสนาคริสต์ (%)	na	0.1	0.6	Christianity (%)
ประชากรที่มีชื่อในทะเบียนบ้านตามที่อยู่อาศัยจริง (%)	na	na	90.5	Registered in actual resident (%)
ประชากรที่มีชื่อในทะเบียนบ้านภายในจังหวัดที่อยู่อาศัยจริง (%)	na	na	97.6	Registered in actual provinced resident (%)
การศึกษา				Education
จำนวนปีโดยเฉลี่ยที่สำเร็จการศึกษาของ				Average years of education
ประชากรอายุ 15 ปีขึ้นไป	4.8	6.0	6.9	attainment of population aged 15 years and over
ประชากรอายุ 6 -24 ปี ที่ไม่ได้กำลังเรียนหนังสือ (%)	57.6	41.1	15.5	Population aged 6-24 years not attending school (%)
การอ่านออกเขียนได้ของประชากรอายุ 15 ปี ขึ้นไป				Literacy of population aged 15 years and over
ประชากรที่อ่านและเขียนภาษาใด ๆ ได้ (%)	na	92.2	99.3	Population can read and write the language (%)
ประชากรที่อ่านและเขียนภาษาไทยได้ (%)	91.5	na	98.4	Population can read and write Thai language (%)
ประชากรที่อ่านและเขียนภาษาอื่นได้ (%)	na	na	7.6	Population can read and write others language (%)

na : ไม่มีข้อมูลในปีนั้น

not available

ตัวชี้วัดที่สำคัญของประชากรและที่อยู่อาศัย พ.ศ. 2533 - 2553 (ต่อ)

Key indicators of the population and housing 1990 - 2010 (Contd.)

รายการ	2533	2543	2553	Items
	1990	2000	2010	
การทำงานของประชากรอายุ 15 ปี ขึ้นไป				Employment of population aged 15 years and over
ประชากรที่ทำงานในรอบปีทั้งสิ้น (%)	86.7	81.3	75.8	Population work in the last year (%)
ประชากรที่ทำงานในภาคเกษตรกรรม (%)	88.6	84.0	72.6	Population in agricultural sector (%)
สถานภาพการทำงาน (%)				Work status (%)
นายจ้าง	0.2	0.4	0.6	Employers
ธุรกิจส่วนตัวโดยไม่มีลูกจ้าง	31.2	33.5	38.9	Own account workers
ลูกจ้าง (รัฐบาล/รัฐวิสาหกิจ/เอกชน)	10.9	17.4	20.8	Employees
ช่วยธุรกิจในครัวเรือนโดยไม่ได้รับค่าจ้าง	57.7	48.7	39.6	Unpaid family workers
การรวมกลุ่ม	-	a	0.1	Members of producers' cooperatives
ภาวะเจริญพันธุ์				Fertility
จำนวนบุตรเกิดรอดเฉลี่ย (ต่อสตรีเคยสมรสอายุ 15-49 ปี)	2.84	2.18	1.72	Mean number of children ever born (Per ever married woman 15-49 years)
จำนวนบุตรที่มีชีวิตอยู่โดยเฉลี่ย (ต่อสตรีเคยสมรสอายุ 15-49 ปี)	2.74	2.12	1.71	Mean number of children still living (Per ever married woman 15-49 years)
การย้ายถิ่น				Migration
การย้ายถิ่นในช่วง 5 ปี				Five years migration
ประชากรที่ย้ายถิ่นภายใน 5 ปี (%)	4.4	2.0	5.0	Population who migrated within previous 5 years (%)
ประชากรที่ไม่ได้อาศัยอยู่ในจังหวัดที่เกิด (%)	9.8	12.1	10.8	Population who were not living in province of birth (%)
ลักษณะของครัวเรือน				Households characteristics
จำนวนครัวเรือนทั้งสิ้น	281,893	352,647	355,585	Total households
จำนวนครัวเรือนกลุ่มบุคคล	1,030	1,144	2,614	Collective households
จำนวนครัวเรือนส่วนบุคคล	280,863	351,503	352,971	Private households
- ขนาดครัวเรือนเฉลี่ย	4.8	4.2	3.6	- Average households size
- ครัวเรือนคนเดียว (%)	2.7	5.3	11.5	- One person households (%)
- ครัวเรือนที่มีหัวหน้าครัวเรือนเป็นหญิง (%)	15.9	23.1	34.9	- Female - headed households (%)

na : ไม่มีข้อมูลในปีนั้น

not available

a : น้อยกว่า 0.1

Less than 0.1

ตัวชี้วัดที่สำคัญของประชากรและที่อยู่อาศัย พ.ศ. 2533 - 2553 (ต่อ)

Key indicators of the population and housing 1990 - 2010 (Contd.)

รายการ	2533	2543	2553	Items
	1990	2000	2010	
ลักษณะของที่อยู่อาศัย				Housing characteristics
ที่อยู่อาศัยของครัวเรือนใช้วัสดุไม่ถาวร (%)	15.9	23.1	0.4	Households living in non-permanent materials dwelling (%)
ครัวเรือนที่เป็นเจ้าของที่อยู่อาศัย (%)	95.5	94.0	95.3	Households with ownership (%)
ครัวเรือนที่มีสุขลักษณะ (%)	62.4	96.5	98.9	Households with sanitation (%)
ครัวเรือนที่มีน้ำดื่มสะอาด (%) ^{1/}	65.7	92.4	98.6	Households with safe drinking water (%) ^{1/}
ครัวเรือนที่มีคอมพิวเตอร์ (%)	na	na	18.2	Households with computer (%)
ครัวเรือนที่มีโทรศัพท์มือถือ (%)	na	na	87.9	Households with mobile phone (%)
ครัวเรือนที่มีอินเทอร์เน็ต (%)	na	na	4.3	Households with Internet (%)

na : ไม่มีข้อมูลในปีนั้น

not available

1/ น้ำดื่มสะอาด ได้แก่ น้ำประปา น้ำประปาผ่านการบำบัด (ต้ม/กรอง) น้ำฝน น้ำดื่มบรรจุขวด/ตู้ น้ำดื่มหยอดเหรียญ

Safe drinking water included tap water, treated water, rain water, bottled drinking water.

ปี 2543 น้ำดื่มสะอาด รวมน้ำบาดาล/น้ำบ่อที่ไม่ใช่สาธารณะ

In 2000 : Safe drinking water included private well.

บทที่ 1

บทนำ

1. ความเป็นมา

ประเทศไทยได้จัดทำสำมะโนประชากรขึ้นเป็นครั้งแรกเมื่อ พ.ศ. 2452 และต่อมาใน พ.ศ. 2462 2472 2480 และ 2490 ซึ่งทั้ง 5 ครั้ง จัดทำโดยกระทรวงมหาดไทย (เรียกว่าสำมะโนครัว)

สำนักงานสถิติแห่งชาติ จัดทำสำมะโนประชากรตั้งแต่ พ.ศ. 2503 ตามพระราชบัญญัติสถิติ พ.ศ. 2495 และได้จัดทำทุกกระยะ 10 ปี (2513 2523 2533 และ 2543) ตามอำนาจหน้าที่ที่กำหนดในพระราชบัญญัติสถิติ พ.ศ. 2508 ซึ่งสอดคล้องกับข้อเสนอแนะขององค์การสหประชาชาติ (United Nation) ที่ต้องการให้ประเทศต่างๆ เก็บรวบรวมข้อมูลสถิติเกี่ยวกับประชากรและลักษณะต่างๆ ตลอดจนสภาพการอยู่อาศัยของประชากรในประเทศ อย่างน้อยทุกกระยะ 10 ปี ในปีคริสต์ศักราชที่ลงท้ายด้วย “0” เพื่อให้มีข้อมูลใช้ในการพัฒนาประเทศได้อย่างเหมาะสม และสามารถเปรียบเทียบข้อมูลระหว่างประเทศได้ และตั้งแต่ พ.ศ. 2513 เป็นต้นมา สำนักงานสถิติแห่งชาติ ได้จัดทำสำมะโนเคหะไปพร้อมๆ กับการทำสำมะโนประชากรด้วย สำหรับสำมะโนประชากรและเคหะ พ.ศ. 2553 ตามพระราชบัญญัติสถิติ พ.ศ. 2550 จึงนับเป็นสำมะโนประชากรและเคหะครั้งที่ 11 ซึ่งครบรอบ 100 ปี สำมะโนประชากรประเทศไทย และเป็นการทำสำมะโนเคหะครั้งที่ 5 ของประเทศ

2. วัตถุประสงค์

1. เพื่อเก็บรวบรวมข้อมูลโครงสร้างประชากรที่อยู่จริง และที่อยู่อาศัย เช่น เพศ อายุ ศาสนา สัญชาติ การศึกษา สถานภาพการสมรส การทำงาน และประเภทที่อยู่อาศัย เป็นต้น
2. เพื่อให้ได้ข้อมูลในระดับพื้นที่ย่อย (หมู่บ้าน เทศบาล)
3. เพื่อวัดการเปลี่ยนแปลงโครงสร้างของประชากรและที่อยู่อาศัยในรอบ 10 ปี

3. ประโยชน์ของข้อมูล

ข้อมูลจำนวนประชากรและโครงสร้างของประชากรตามที่อยู่จริง สามารถนำไปใช้ประโยชน์ ดังนี้

3.1 ภาครัฐ

1. ใช้กำหนดนโยบายและวางแผนด้านประชากร สังคม เศรษฐกิจ และสิ่งแวดล้อม ในระดับประเทศและท้องถิ่นได้อย่างถูกต้องและเหมาะสม
2. จัดเตรียมงบประมาณ เพื่อหาสาธารณสุขโรคและบริการขั้นพื้นฐานต่าง ๆ ได้ตรงตามความต้องการและจำเป็นที่แท้จริงในพื้นที่ (หมู่บ้าน เทศบาล ตำบล อำเภอ จังหวัด)
3. ใช้เป็นฐานในการคาดประมาณจำนวนประชากรในอนาคต (Population Projection)

4. ใช้ในการประเมินผลแผนพัฒนาเศรษฐกิจและสังคมแห่งชาติฉบับที่ 10 (พ.ศ. 2550-2554) และจัดเตรียมแผนฯ ฉบับที่ 11 (พ.ศ. 2555-2559)

5. ใช้เป็นกรอบในการเลือกตัวอย่าง (Sampling Frame) สำหรับการสำรวจในรายละเอียดเฉพาะเรื่องต่างๆ ของประชากรและครัวเรือน

3.2 ภาคเอกชน

ใช้ข้อมูลโครงสร้างและความหนาแน่นของประชากรในพื้นที่ต่าง ๆ ประกอบการตัดสินใจดำเนินธุรกิจ เช่น การตั้งร้านค้า การขยายกิจการ การออกผลิตภัณฑ์/บริการใหม่ ๆ สู่ลูกค้ากลุ่มเป้าหมาย เป็นต้น

3.3 ภาคประชาชน

ได้รับความอยู่ดีมีสุข เนื่องจากได้รับบริการจากภาครัฐอย่างพอเพียงและทั่วถึง

4. คุ่มรวม

หมายถึง ประชากรและสถานที่ที่ประชากรใช้อาศัยจริง ที่จะถูกเก็บรวบรวมข้อมูลในครั้งนี้ หมายถึง

4.1 ประชากรที่อยู่ในคุ่มรวม ได้แก่

- คนไทยทุกคนที่อาศัยอยู่ในประเทศไทยในวันสำมะโน
- คนที่มีสถานที่อยู่ปกติในประเทศไทย แต่วันสำมะโนไปต่างประเทศชั่วคราว (ไม่ได้ตั้งใจจะตั้งหลักแหล่ง)
- เจ้าหน้าที่ฝ่ายพลเรือนและทหาร รวมทั้งคณะทูตของประเทศไทย พร้อมทั้งครอบครัว ซึ่งมีสำนักงานอยู่ในต่างประเทศ
- คนต่างชาติ/ต่างด้าวที่เข้ามาอยู่ในประเทศไทยเป็นระยะเวลาตั้งแต่ 3 เดือนขึ้นไป นับถึงวันสำมะโน

4.2 ประชากรที่ไม่อยู่ในคุ่มรวม ได้แก่

- เจ้าหน้าที่ฝ่ายพลเรือนและทหาร รวมทั้งคณะทูตต่างประเทศ พร้อมทั้งครอบครัว ซึ่งมีสำนักงานอยู่ในประเทศไทย
- คนต่างชาติ/ต่างด้าวที่เข้ามาอยู่ในประเทศไทยเป็นระยะเวลาไม่ถึง 3 เดือน นับถึงวันสำมะโน
- ผู้อพยพหรือผู้หลบหนีเข้าเมือง ซึ่งอยู่ในค่ายอพยพที่รัฐบาลกำหนด

4.3 คุ่มรวมเคหะ ได้แก่

- สถานที่ที่ใช้อาศัยจริงในประเทศไทยของประชากร ได้แก่ บ้าน อาคาร สิ่งปลูกสร้าง เรือ แพร รถ ห้องภายในสำนักงาน ที่สาธารณะ ใต้สะพาน ฯลฯ

5. วันสำมะโน

การทำสำมะโนประชากรและเคหะในครั้งนี้ กำหนดให้ วันที่ 1 กันยายน พ.ศ. 2553 เป็นวันสำมะโน เพื่อใช้อ้างอิงในการนับ จำนวนบ้าน ประชากร และครัวเรือน

6. ข้อมูลที่เก็บรวบรวม

- 1) ข้อมูลเกี่ยวกับประชากรและครัวเรือน ได้แก่ จำนวนประชากรและครัวเรือน เพศ อายุ ศาสนา สัญชาติ ภาษาที่ใช้พูด ขนาดและประเภทของครัวเรือน เพื่อศึกษาลักษณะโครงสร้างประชากร และครัวเรือน
- 2) ข้อมูลเกี่ยวกับการศึกษา ได้แก่ จำนวนนักเรียนและนักศึกษาที่กำลังเรียนในแต่ละชั้น จำนวนผู้จบการศึกษาในแต่ละระดับ การอ่านออกเขียนได้ เพื่อทราบระดับการศึกษาและการรู้หนังสือของประชากร
- 3) ข้อมูลเกี่ยวกับการทำงาน ได้แก่ อาชีพหลัก ลักษณะงาน หรือประเภทกิจการ สถานภาพการทำงาน เพื่อศึกษาถึงการมีงานทำ และลักษณะการทำงานของประชากร
- 4) ข้อมูลเกี่ยวกับภาวะเจริญพันธุ์ ได้แก่ สถานภาพสมรส จำนวนบุตรเกิดรอด เพื่อศึกษาภาวะเจริญพันธุ์ของประชากร
- 5) ข้อมูลเกี่ยวกับการย้ายถิ่น ได้แก่ จังหวัด/ประเทศที่เกิด จังหวัด/ประเทศที่อยู่ก่อนย้าย การย้ายถิ่นระหว่างเมืองและชนบท เพื่อศึกษาลักษณะการย้ายถิ่นของประชากร
- 6) ข้อมูลเกี่ยวกับเคหะ ได้แก่ ประเภทและลักษณะของที่อยู่อาศัย การครอบครองที่อยู่อาศัย การใช้แสงสว่าง การใช้ส้วม ประเภทของเชื้อเพลิงที่ใช้ แหล่งน้ำดื่ม น้ำใช้ และเครื่องใช้ในครัวเรือนประเภทต่าง ๆ เพื่อทราบถึงระดับความเป็นอยู่และสุขลักษณะของประชากร

7. วิธีการเก็บรวบรวมข้อมูล

การเก็บรวบรวมข้อมูลโครงการสำมะโนประชากรและเคหะ พ.ศ. 2553 ได้ดำเนินการพร้อมกันทั่วประเทศ ระหว่างวันที่ 1 กันยายน – 31 ตุลาคม 2553 โดยกำหนดวิธีการเก็บรวบรวมข้อมูลไว้ 4 วิธี คือ

- 1) การสัมภาษณ์โดยพนักงานสนาม เป็นวิธีหลักในการเก็บรวบรวมข้อมูลในการทำสำมะโนประชากรและเคหะครั้งนี้ หมายถึง การส่งพนักงานสนามออกไปสอบถามข้อมูลแต่ละครัวเรือนตามที่อยู่อาศัยจริง
- 2) การทอดแบบ เป็นวิธีที่ผู้ให้ข้อมูลต้องการบันทึกข้อมูลด้วยตนเอง โดยพนักงานสนามมอบแบบสอบถาม พร้อมซองบรรจุแบบให้กับผู้ให้ข้อมูล แล้วนัดหมายมารับ หรือ ส่งคืนทางไปรษณีย์โดยไม่ต้องเสียค่าส่ง
- 3) การให้ข้อมูลทางอินเทอร์เน็ต เป็นวิธีที่ผู้ให้ข้อมูลต้องการบันทึกข้อมูลด้วยตนเองในระบบอินเทอร์เน็ต (Internet)
- 4) การให้ข้อมูลทางโทรศัพท์ เป็นวิธีที่ผู้ให้ข้อมูลต้องการให้ข้อมูลโดยการให้สัมภาษณ์ทางโทรศัพท์ (Telephone Interview Center : TIC)

8. บทนิยาม

ภาคประชากร

8.1 ประเภทของครัวเรือน

ครัวเรือนส่วนบุคคล หมายถึง ครัวเรือนของบุคคลทั่วไป ซึ่งอาจประกอบด้วยบุคคลคนเดียวหรือหลายคน อาศัยอยู่ในบ้านหรือสถานที่อยู่เดียวกัน หรือในบริเวณเดียวกัน จัดหาหรือใช้สิ่งอุปโภคบริโภคอันจำเป็นแก่การครองชีพร่วมกัน โดยบุคคลเหล่านี้อาจเป็นญาติหรือไม่เป็นญาติกันก็ได้

ครัวเรือนกลุ่มบุคคล หมายถึง ครัวเรือนซึ่งประกอบด้วยบุคคลหลายคนประเภทเดียวกัน มาอยู่รวมกันโดยมีกฎหรือระเบียบข้อบังคับระบุไว้ให้มาอยู่รวมกัน แบ่งเป็น 2 ประเภท

1) **ครัวเรือนประเภทคนงาน** หมายถึง คนงานที่อาศัยอยู่รวมกันในบริเวณโรงงานหรือในสถานที่ที่นายจ้างเป็นผู้จัดหาที่พักให้อยู่รวมกัน แยกต่างหากจากครัวเรือนนายจ้าง โดยไม่เสียค่าที่พัก

2) **ครัวเรือนสถาบัน** หมายถึง ครัวเรือนที่อยู่รวมกันอย่างมีกฎระเบียบ เช่น วัด เรือนจำ กรม กองทหาร หอพักนักเรียนประจำ หอพักในมหาวิทยาลัย เป็นต้น

8.2 อายุ

หมายถึง อายุเต็มปีบริบูรณ์ นับถึงวันคล้ายวันเกิดครั้งสุดท้าย ก่อนวันที่ 1 กันยายน พ.ศ. 2553

8.3 การอ่านออกและเขียนได้

หมายถึง ความสามารถอ่านออกและเขียนภาษาใดๆ ก็ได้ในประโยคง่ายๆ โดยเข้าใจความหมายและสามารถใช้ในชีวิตประจำวันได้ รวมทั้งภาษาเบรลล์ของคนตาบอดด้วย ถ้าอ่านออกเพียงอย่างเดียวแต่เขียนไม่ได้ถือว่าเป็นผู้ที่อ่านและเขียนไม่ได้

8.4 สถานภาพสมรส

หมายถึง ความผูกพันระหว่างชายกับหญิงในการเป็นสามีภรรยา ดังนี้

โสด ได้แก่ ผู้ที่ไม่เคยสมรส หรือไม่เคยอยู่ร่วมกับใครฉันท์สามีภรรยา

สมรส ได้แก่ ผู้ที่อยู่ร่วมกันฉันท์สามีภรรยา ไม่ว่าจะได้ทำการสมรสกันถูกต้องตามกฎหมายหรือไม่ก็ตาม แม้ว่าจะห่างไปสัมพันธ์สามีและภรรยาจะไม่อยู่ด้วยกัน แต่ยังมีความสัมพันธ์ฉันท์สามีภรรยา

หม้าย ได้แก่ ผู้ที่คู่สมรสได้ตายไปแล้ว และขณะนี้ยังไม่ได้สมรสใหม่

หย่า ได้แก่ สามีภรรยาที่หย่ากันโดยถูกต้องตามกฎหมายแล้ว

แยกกันอยู่ ได้แก่ ผู้ที่ไม่ได้อยู่ร่วมกันฉันท์สามีภรรยาแล้ว แต่ยังไม่ได้หย่ากันโดยถูกต้องตามกฎหมาย

เคยสมรสแต่ไม่ทราบสถานภาพ ได้แก่ ผู้ที่เคยสมรสแต่ไม่ทราบว่าสถานภาพใดแน่

8.5 งาน

หมายถึง งานที่ทำเพื่อก่อให้เกิดรายได้หรือเกิดผลผลิต ได้แก่ การทำงานเป็นลูกจ้างเอกชน ลูกจ้างรัฐบาล หรือรัฐวิสาหกิจ หรือองค์กรระหว่างประเทศ การประกอบธุรกิจ อุตสาหกรรม วิชาชีพและการประกอบการเกษตร

8.6 อาชีพ

หมายถึง ประเภทหรือชนิดของงานที่ผู้้นั้นทำอยู่ ซึ่งก่อให้เกิดรายได้หรือเกิดผลผลิต เช่น ครูสอนดนตรี วิศวกรไฟฟ้า สมุหบัญชี ตำรวจ แพทย์ทั่วไป ทันตแพทย์ พยาบาล นักหนังสือพิมพ์ นักมวย ทำนาข้าว ทำสวนทุเรียน ทำไร่ข้าวโพด รับจ้างกรีดยาง ขับรถแท็กซี่ ขับรถกระบะส่งของ ภารโรง เป็นต้น

8.7 อาชีพหลัก

หมายถึง งานที่ใช้เวลาทำมากที่สุดในรอบ 12 เดือนที่แล้ว ถ้ามีการทำงานเพียง 1 อาชีพให้ถืออาชีพนั้นเป็นอาชีพหลัก

- ถ้ามีการทำงานมากกว่า 1 อาชีพ ให้ถือการทำงานที่ใช้เวลาทำมากที่สุดเป็นอาชีพหลัก
- ถ้าใช้เวลาทำเท่าๆ กัน ให้ถือการทำงานที่ทำรายได้สูงกว่าเป็นอาชีพหลัก

8.8 ประเภทกิจการหรือลักษณะกิจกรรมของสถานที่ทำงาน

หมายถึง ประเภทของกิจกรรมทางเศรษฐกิจที่ได้ดำเนินการโดยสถานประกอบการที่บุคคลนั้นกำลังทำงานอยู่ หรือประเภทของธุรกิจซึ่งบุคคลนั้นได้ดำเนินการอยู่ เช่น ร้านตัดเย็บเสื้อผ้า ธนาคารพาณิชย์ โรงพยาบาลสัตว์ โรงเรียนระดับมัธยมศึกษา เป็นต้น

8.9 สถานภาพการทำงาน

หมายถึง สถานะของบุคคลในการทำงานเชิงเศรษฐกิจทุกประเภท ได้แก่

นายจ้าง หมายถึง ผู้ประกอบธุรกิจของตนเอง (อาจมี “หุ้นส่วน” หรือไม่กี่ได้) เพื่อหวังผลกำไรหรือส่วนแบ่ง และได้จ้างบุคคลตั้งแต่ 1 คนขึ้นไปมาทำงานให้ธุรกิจในฐานะ “ลูกจ้าง” โดยเป็นการจ้างงานบนพื้นฐานของความต่อเนื่อง ไม่รวม ผู้ที่จ้างคนมาทำงานบ้าน ซึ่งไม่เกี่ยวกับธุรกิจ

ผู้ประกอบธุรกิจส่วนตัวโดยไม่มีลูกจ้าง หมายถึง ผู้ประกอบธุรกิจของตนเอง (อาจมี “หุ้นส่วน” หรือไม่กี่ได้) เพื่อหวังผลกำไรหรือส่วนแบ่งและไม่มี การจ้าง “ลูกจ้าง” (ที่เป็นการจ้างงานบนพื้นฐานของความต่อเนื่อง) แต่อาจมีสมาชิกในครัวเรือนหรือผู้ฝึกงานมาช่วยทำงานโดยไม่ได้รับค่าจ้างหรือค่าตอบแทนในลักษณะการจ้างงาน

ผู้ช่วยธุรกิจในครัวเรือนโดยไม่ได้รับค่าจ้าง หมายถึง ผู้ที่ช่วยทำธุรกิจหรือการเกษตรของสมาชิกในครัวเรือนเป็นประจำ โดยไม่ได้รับค่าจ้างและไม่ได้อยู่ในฐานะ “หุ้นส่วน” หรืออาจจะได้รับค่าตอบแทนบ้าง แต่ไม่ใช่ลักษณะของการจ้างงาน

ลูกจ้าง หมายถึง ผู้ที่ทำงานโดยได้รับค่าจ้างที่เป็นการจ้างงานบนพื้นฐานของความต่อเนื่อง ไม่มีอำนาจในการตัดสินใจในการดำเนินงาน ค่าจ้างที่ได้รับอาจเป็นรายเดือน รายวัน รายชั่วโมง รายชิ้น หรือเหมาจ่าย ซึ่งอาจจะเป็นตัวเงินหรือสิ่งของก็ได้ ลูกจ้างแบ่งออกเป็น 3 ประเภท คือ ลูกจ้างรัฐบาล ลูกจ้างรัฐวิสาหกิจ ลูกจ้างเอกชน

การรวมกลุ่ม หมายถึง กลุ่มคนที่มาร่วมกันทำงานในเชิงเศรษฐกิจ (ผลิตสินค้าและบริการ) โดยสมาชิกแต่ละคนมีส่วนร่วมเท่าเทียมกันในการตัดสินใจดำเนินการทุกขั้นตอน ตลอดจนการแบ่งรายได้ให้แก่สมาชิกตามที่ตกลงกัน

8.10 บุตรที่ให้กำเนิดเองและมีชีวิตอยู่ขณะคลอด (บุตรเกิดรอด)

หมายถึง บุตรที่ตอนคลอดออกมามีชีวิต แม้จะมีชีวิตอยู่เพียงขณะหนึ่งก็ตาม ไม่รวม บุตรเลี้ยงหรือบุตรบุญธรรมของหญิงผู้นั้น

บุตรที่มีชีวิตอยู่ ได้แก่ บุตรที่ตอนคลอดออกมามีชีวิตและยังคงมีชีวิตอยู่จนถึงวันสำมะโน

บุตรที่เสียชีวิตแล้ว ได้แก่ บุตรที่ตอนคลอดออกมามีชีวิต แต่ในวันสำมะโนได้เสียชีวิตไปแล้ว

8.11 การย้ายถิ่น

หมายถึง ผู้ย้ายสถานที่อยู่อาศัยจาก อบต. หนึ่ง หรือเขตเทศบาลหนึ่ง หรือจากต่างประเทศ ซึ่งเป็นที่อยู่อาศัยครั้งสุดท้ายมายังอีก อบต. หนึ่งหรือเขตเทศบาลหนึ่งซึ่งเป็นที่อยู่ในปัจจุบัน

การเปลี่ยนเขตเทศบาล หรือ อบต. อันเนื่องมาจากการขยายเขตเทศบาลหรือเปลี่ยนเขตการปกครอง โดยที่บุคคลหรือครัวเรือนนั้นยังอยู่ประจำที่เดิมและการย้ายสถานที่อยู่อาศัยในกรุงเทพมหานครและย้ายภายในเมืองพัทยาไม่นับว่าเป็นการย้ายถิ่น

8.12 ลักษณะความพิการ

หมายถึง ลักษณะความพิการโดยประจักษ์ สามารถจำแนกได้ 5 ประเภท ดังนี้

1) ความพิการทางการมองเห็น ได้แก่

- (1) มีแต่เบ้าตา ไม่มีลูกตาทั้งสองข้าง
- (2) มีลักษณะของความผิดปกติชัดเจน เช่น ลูกตาสีขาวขุ่น ไม่มีลูกตาดำ ลูกตาฝ่อ เป็นต้น

2) ความพิการทางการได้ยิน หรือสื่อความหมาย ได้แก่

- (1) มีความผิดปกติในการได้ยินเสียงและพูดไม่ได้ เช่น เป็นใบ้
- (2) มีความผิดปกติในการสื่อความหมายและการใช้ภาษาพูด การเข้าใจภาษาพูด เช่น พูดไม่รู้เรื่อง พูดโต้ตอบไม่ตรงความหมาย

3) ความพิการทางการเคลื่อนไหว หรือทางร่างกาย ได้แก่

- (1) กลุ่มความพิการทางกาย กรณีแขนขาด ขาขาด
 - แขนขาดตั้งแต่ข้อมือขึ้นมา หนึ่งข้าง หรือทั้งสองข้าง
 - ขาขาดตั้งแต่ข้อเท้าขึ้นมา หนึ่งข้าง หรือทั้งสองข้าง
- (2) กลุ่มอัมพาต กล้ามเนื้อแขน ขา อ่อนแรง ขาดึบผิดปกติมีลักษณะการสูญเสียความสามารถในการเคลื่อนไหว อ่อนแรง ไม่สามารถประกอบกิจวัตรหลักในชีวิตประจำวัน อาจพิจารณาได้จากคนที่นอนตลอดเวลาหรือนั่งอยู่ในรถเข็นตลอดเวลา

4) ความพิการทางจิตใจ หรือพฤติกรรม หรือออทิสติก ได้แก่

(1) กลุ่มที่มีอาการทางจิต

- กลุ่มอาการทางจิตรุนแรง โวยวาย ทำร้ายผู้อื่น ไม่สามารถควบคุมความประพฤติ ไม่สามารถประกอบกิจวัตรหลักในชีวิตประจำวัน หรือช่วยเหลือตนเองไม่ได้
- กลุ่มอาการทางจิตที่มีลักษณะอยู่เฉยๆ ไม่พูดจา ไม่ยุ่งเกี่ยวกับใคร ไม่สามารถประกอบกิจวัตรหลักในชีวิตประจำวันได้ หรือช่วยเหลือตนเองไม่ได้

(2) กลุ่มอาการทางพฤติกรรม

เช่น ออทิสติก มีลักษณะอาการไม่อยู่นิ่ง มีพฤติกรรมแตกต่างจากบุคคลทั่วไป
อย่างเห็นได้ชัดเจน

5) ความพิการทางสติปัญญาหรือการเรียนรู้ ได้แก่

กลุ่มอาการทางสติปัญญาหรือการเรียนรู้ ในกรณีที่สภาพความพิการเห็นได้ว่า มีลักษณะ
ปัญญาอ่อนระดับรุนแรง เช่น ไม่มีปฏิสัมพันธ์ ช่วยเหลือตนเองในชีวิตประจำวันได้น้อย
มีพัฒนาการช้ามาก ยังต้องการ พี่เลี้ยงช่วยเหลือ

ภาคคณะ

ที่อยู่อาศัยของครัวเรือน

หมายถึง สถานที่ที่ครัวเรือนใช้เป็นที่อยู่อาศัย อาจเป็นส่วนหนึ่งของบ้าน หรือบ้านหลายหลังที่อยู่ใน
บริเวณเดียวกัน รวมทั้งพื้นที่สาธารณะที่มีครัวเรือนใช้เป็นที่อยู่อาศัยเป็นประจำ

8.13 ประเภทของที่อยู่อาศัย

หมายถึง ลักษณะของสถานที่ที่ครัวเรือนใช้เป็นที่อยู่อาศัยของบุคคลในครัวเรือนเดียวกัน ได้แก่

- 1) บ้านเดี่ยว
- 2) ทาวน์เฮ้าส์/บ้านแฝด/ทาวน์โฮม
- 3) ห้องชุด
- 4) ตึกแถว/ห้องแถว/เรือนแถว
- 5) ห้องภายในบ้าน
- 6) ที่อยู่อาศัยในสำนักงานหรืออาคาร
- 7) เรือ แพ รถ
- 8) ที่อยู่อาศัยส่วนบุคคลประเภทอื่น

8.14 ลักษณะของที่อยู่อาศัย

หมายถึง ที่อยู่อาศัยซึ่งจำแนกได้ตามวัสดุที่ใช้ในการก่อสร้างที่อยู่อาศัยเป็นส่วนใหญ่ โดยแยกเป็น 5 ลักษณะ

- 1) ตึก
- 2) ไม้
- 3) ครึ่งตึกครึ่งไม้
- 4) ใช้วัสดุไม่ถาวรในท้องถิ่น
- 5) ใช้วัสดุซึ่งใช้ประโยชน์อย่างอื่นมาแล้ว

8.15 การครอบครองที่อยู่อาศัยของคนในครัวเรือน (ไม่รวมที่ดิน)

หมายถึง กรรมสิทธิ์ในที่อยู่อาศัยของครัวเรือน โดยการเป็นเจ้าของ เช่าซื้อ เช่า หรืออยู่โดยไม่เสียค่าเช่า เพราะเป็นส่วนหนึ่งของค่าจ้างแรงงานหรือเจ้าของให้อยู่เปล่า

8.16 การถือกรรมสิทธิ์ที่ดิน

หมายถึง คนในครัวเรือนมีกรรมสิทธิ์ในการครอบครองที่ดิน ที่เป็นที่ตั้งของที่อยู่อาศัย โดยการเป็นเจ้าของ ที่ดิน เช่าซื้อที่ดิน เช่าที่ดิน ไม่เสียค่าเช่าที่ดิน หรืออื่นๆ

8.17 การเป็นเจ้าของเครื่องใช้ในครัวเรือน

หมายถึง สมาชิกคนใดคนหนึ่งเป็นเจ้าของเครื่องใช้ต่างๆ และเครื่องใช้ดังกล่าวต้องสามารถใช้งานได้ (ไม่รวมเครื่องใช้ที่มีไว้ขายหรือมีคนเอามาซ่อม) ส่วนเครื่องใช้ต่างๆ ที่มีไว้ใช้ในการประกอบอาชีพ เช่น รถยนต์รับจ้าง ตู้เย็นในร้านขายเครื่องดื่ม ให้ถือว่าเป็นเจ้าของ

9. ข้อสังเกตสำหรับผู้ให้ข้อมูล

ข้อมูลสถิติที่น่าเสนอในรายงานฉบับนี้ ได้จากการประมวลผลข้อมูลของจังหวัด โดยในตารางสถิติ บางตาราง ผลรวมของแต่ละจำนวนอาจไม่เท่ากับยอดรวมและข้อมูลในแต่ละตารางอาจมีความแตกต่างกัน เนื่องจากข้อมูลแต่ละจำนวนได้มีการตัดเศษ โดยอิสระจากกัน สำหรับข้อมูลของครัวเรือน (ภาคเคหะ) เป็นการนำเสนอเฉพาะข้อมูลของครัวเรือนส่วนบุคคลเท่านั้น

บทที่ 2

บทสรุป

ภาคประชากร

จังหวัดบุรีรัมย์ เป็นจังหวัดหนึ่งใน 19 จังหวัด ที่ตั้งอยู่ในภาคตะวันออกเฉียงเหนือของประเทศไทย มีเนื้อที่ทั้งหมดประมาณ 10,322.885 ตารางกิโลเมตร มีอาณาเขตติดต่อกับจังหวัดขอนแก่นและจังหวัดมหาสารคามทางด้านทิศเหนือ ด้านทิศตะวันตกติดกับจังหวัดนครราชสีมา ด้านตะวันออกติดกับจังหวัดสุรินทร์ และด้านทิศใต้ติดต่อกับจังหวัดสระแก้วและประเทศกัมพูชาประชาธิปไตย สภาพภูมิอากาศร้อนจัดอยู่ในภูมิอากาศแบบมรสุมเขตร้อน โดยมีระยะช่วงฤดูฝนสลับกับช่วงอากาศแห้งแล้งแตกต่างกันชัดเจน

ใน พ.ศ. 2553 จังหวัดบุรีรัมย์ แบ่งเขตการปกครองเป็น 23 อำเภอ 184 ตำบล และ 2,516 หมู่บ้าน

1. ลักษณะทางประชากร

1.1 จำนวนประชากรและการกระจายตัวของประชากร

ประชากรที่อาศัยในจังหวัดบุรีรัมย์ ณ วันที่ 1 กันยายน 2553 มีจำนวน 1,274,912 คน เป็นชาย 620,108 คน และหญิง 654,804 คน คิดเป็นอัตราส่วนระหว่างเพศชายต่อหญิงเท่ากับ 94.7 หรือกล่าวได้ว่า มีประชากรเพศชาย 95 คน ต่อเพศหญิง 100 คน ประชากรในช่วง พ.ศ. 2543–2553 มีอัตราการลดลงเฉลี่ยร้อยละ 1.58 ต่อปี เมื่อพิจารณาการกระจายตัวของประชากร พบว่า ประชากรส่วนใหญ่อาศัยอยู่นอกเขตเทศบาลร้อยละ 70.5 ของประชากรทั้งสิ้น และอาศัยอยู่ในเขตเทศบาลร้อยละ 29.5 (ตาราง 1)

เมื่อจำแนกเป็นรายอำเภอ พบว่า อำเภอเมืองบุรีรัมย์มีประชากรอาศัยอยู่มากที่สุด จำนวน 184,589 คน หรือ ร้อยละ 14.5 และอำเภอโนนสุวรรณ มีประชากรอาศัยอยู่น้อยที่สุด 21,857 คน หรือ ร้อยละ 1.7 (แผนภูมิ 1)

ตาราง 1 จำนวนประชากร จำแนกตามเพศ และเขตการปกครอง

เขตการปกครอง	ประชากร			ร้อยละ
	รวม	ชาย	หญิง	
รวม	1,274,912	620,108	654,804	100.0
ในเขตเทศบาล	375,999	181,545	194,454	29.5
นอกเขตเทศบาล	898,913	438,563	460,350	70.5

แผนภูมิ 1 จำนวนประชากร จำแนกตามอำเภอ พ.ศ. 2553

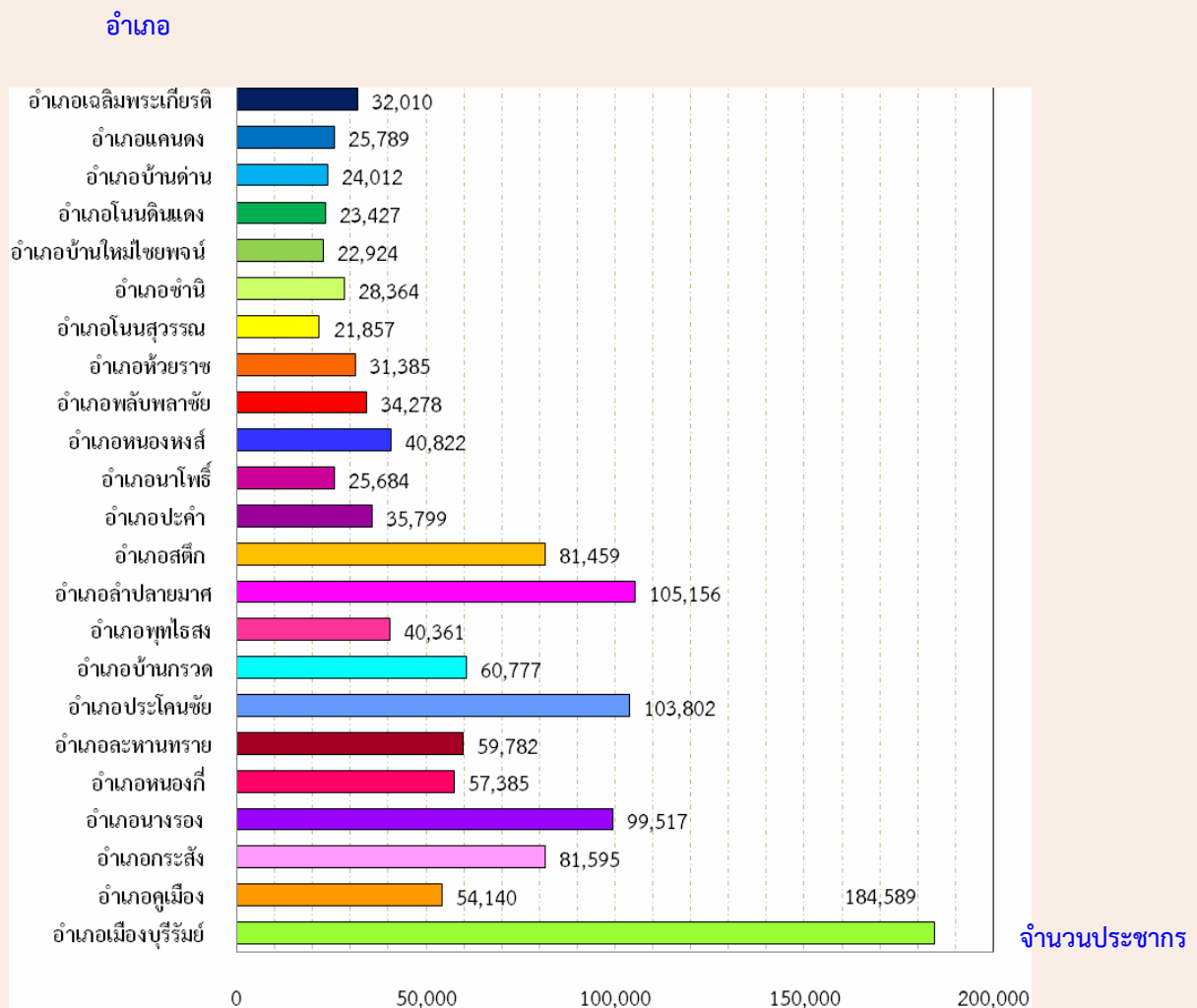

1.2 ความหนาแน่นของประชากร

จังหวัดบุรีรัมย์ มีจำนวนประชากรโดยเฉลี่ยประมาณ 123.5 คน ต่อพื้นที่ 1 ตารางกิโลเมตร พื้นที่ที่มีความหนาแน่นของประชากรมากที่สุด คือ อำเภอเมืองบุรีรัมย์ 297.0 คน ต่อพื้นที่ 1 ตารางกิโลเมตร และความหนาแน่นน้อยที่สุด คือ อำเภอโนนดินแดง 52.3 คนต่อพื้นที่ 1 ตารางกิโลเมตร (ตาราง 2)

ตาราง 2 ความหนาแน่นของประชากรโดยเฉลี่ย จำแนกตามอำเภอ และเขตการปกครอง

อำเภอ	ความหนาแน่นของประชากร
	(คนต่อ 1 ตารางกิโลเมตร)
รวม	123.5
อำเภอเมืองบุรีรัมย์	297.0
อำเภुकุเมือง	122.5
อำเภอกระสัง	125.0
อำเภอนางรอง	129.3
อำเภอหนองกี่	149.1
อำเภอละหานทราย	81.3
อำเภอประโคนชัย	116.6
อำเภอบ้านกรวด	104.1
อำเภอพุทไธสง	122.3
อำเภอลำปลายมาศ	131.0
อำเภอสตึก	101.4
อำเภอปะคำ	120.9
อำเภอนาโพธิ์	100.7
อำเภอหนองหงส์	121.9
อำเภอพลับพลาชัย	107.1
อำเภอห้วยราช	213.4
อำเภอโนนสุวรรณ	115.4
อำเภอชำนิ	116.7
อำเภอบ้านใหม่ไชยพจน์	128.9
อำเภอโนนดินแดง	52.3
อำเภอบ้านด่าน	97.0
อำเภอแคนดง	86.5
อำเภอเฉลิมพระเกียรติ	91.5

1.3 จำนวนครัวเรือน ขนาดของครัวเรือน และเพศของหัวหน้าครัวเรือน

จังหวัดบุรีรัมย์มีจำนวนครัวเรือนทั้งสิ้น 355,585 ครัวเรือน จำแนกเป็นครัวเรือนส่วนบุคคลจำนวน 352,971 ครัวเรือน และครัวเรือนกลุ่มบุคคล (เช่น ครัวเรือนสถาบัน ครัวเรือนคนงาน) จำนวน 2,614 ครัวเรือน และมีขนาดครัวเรือนโดยเฉลี่ย 3.6 คนต่อหนึ่งครัวเรือน ทั้งนี้ในเขตเทศบาลมีขนาดครัวเรือนเฉลี่ยเล็กกว่านอกเขตเทศบาล คือ 3.5 คน และ 3.6 คน ตามลำดับ

อำเภอละหานทราย และอำเภอห้วยราชมีขนาดของครัวเรือนเฉลี่ยใหญ่ที่สุด คือ 3.8 คน และอำเภอพุทไธสงมีขนาดครัวเรือนเล็กที่สุดเฉลี่ย 3.3 คนต่อหนึ่งครัวเรือน

สำหรับหัวหน้าครัวเรือนของครัวเรือนส่วนบุคคลส่วนใหญ่เป็นชายมากกว่าหญิง คือ ร้อยละ 65.1 และร้อยละ 34.9 ตามลำดับ (ตาราง 3)

ตาราง 3 จำนวนและขนาดครัวเรือนส่วนบุคคล ร้อยละของหัวหน้าครัวเรือน จำแนกตามเขตการปกครอง

เขตการปกครอง	จำนวนครัวเรือนส่วนบุคคล	ขนาดครัวเรือนโดยเฉลี่ย	ร้อยละของหัวหน้าครัวเรือน		
			รวม	ชาย	หญิง
รวม	352,971	3.6	100.0	65.1	34.9
ในเขตเทศบาล	106,416	3.5	100.0	64.7	35.3
นอกเขตเทศบาล	246,555	3.6	100.0	65.2	34.8

1.4 โครงสร้างทางอายุและเพศของประชากร

จังหวัดบุรีรัมย์ มีประชากรวัยเด็ก (อายุ 0-14 ปี) ร้อยละ 26.2 ประชากรวัยแรงงาน (อายุ 15 - 59 ปี) ร้อยละ 58.6 และประชากรวัยสูงอายุ (อายุ 60 ปีขึ้นไป) ร้อยละ 15.2 เมื่อพิจารณาตามเขตการปกครอง พบว่า นอกเขตเทศบาลมีประชากรวัยเด็กและวัยสูงอายุมากกว่าในเขตเทศบาล แต่มีประชากรวัยแรงงานน้อยกว่าในเขตเทศบาล และประชากรวัยสูงอายุและวัยแรงงานเป็นหญิงมากกว่าชาย ในขณะที่ประชากรวัยเด็กเป็นชายมากกว่าหญิง

อายุโดยเฉลี่ยของประชากร (อายุมัธยฐาน) ประมาณ 35.1 ปี ประชากรนอกเขตเทศบาล มีอายุโดยเฉลี่ยสูงกว่าในเขตเทศบาลเล็กน้อย คือ 35.4 ปี และ 34.6 ปี ตามลำดับ

เมื่อพิจารณาถึงอัตราส่วนการเป็นภาระ ซึ่งหมายถึงการที่ประชากรวัยแรงงานอายุ 15-59 ปี ต้องรับภาระประชากรในวัยอื่น ๆ พบว่า อัตราส่วนการเป็นภาระรวมคิดเป็น 70.6 กล่าวคือ ประชากรที่อยู่ในวัยทำงาน 100 คน ต้องรับภาระเลี้ยงดูเด็ก และคนชราประมาณ 71 คน อัตราส่วนการเป็นภาระวัยเด็กเท่ากับ 44.6 อัตราส่วนการเป็นภาระวัยชราเท่ากับ 25.9 โดยนอกเขตเทศบาลมีอัตราส่วนการเป็นภาระวัยเด็กและวัยชราสูงกว่าในเขตเทศบาล (ตาราง 4)

ตาราง 4 ลักษณะทางประชากร จำแนกตามเขตการปกครอง

ลักษณะทางประชากร	รวม	เขตการปกครอง	
		ในเขตเทศบาล	นอกเขตเทศบาล
ประชากรตามหมวดอายุ (%)			
วัยเด็ก 0 - 14 ปี			
รวม	26.2	24.4	26.9
ชาย	27.6	25.8	28.3
หญิง	24.8	23.2	25.5
วัยแรงงาน 15 - 59 ปี			
รวม	58.6	61.0	57.7
ชาย	58.2	60.3	57.3
หญิง	59.0	61.6	58.0

ตาราง 4 ลักษณะทางประชากร จำแนกตามเขตการปกครอง (ต่อ)

ลักษณะทางประชากร	รวม	เขตการปกครอง	
		ในเขตเทศบาล	นอกเขตเทศบาล
วัยสูงอายุ 60 ปีขึ้นไป			
รวม	15.2	14.6	15.5
ชาย	14.2	13.9	14.3
หญิง	16.1	15.2	16.5
อายุมีรยฐาน	35.1	34.6	35.4
อัตราส่วนระหว่างเพศ (%)			
รวม	94.7	93.4	95.3
วัยเด็ก 0 – 14 ปี	105.3	103.7	105.9
วัยแรงงาน 15 – 59 ปี	93.3	91.4	94.2
วัยสูงอายุ 60 ปีขึ้นไป	83.4	85.4	82.6
อัตราส่วนการเป็นภาระ (%)			
รวม	70.6	64.1	73.4
วัยเด็ก 0 – 14 ปี	44.6	40.1	46.6
วัยสูงอายุ 60 ปีขึ้นไป	25.9	24.0	26.8

1.5 ศาสนาและสัญชาติ

ประชากรส่วนใหญ่นับถือศาสนาพุทธ ร้อยละ 99.0 รองลงมานับถือศาสนาคริสต์ ร้อยละ 0.6 และศาสนาอิสลาม ร้อยละ 0.1

ประชากรในจังหวัดบุรีรัมย์ส่วนใหญ่ ร้อยละ 98.5 เป็นผู้มีสัญชาติไทย ร้อยละ 0.4 เป็นผู้มีสัญชาติกัมพูชา ร้อยละ 0.2 เป็นผู้มีสัญชาติลาว และร้อยละ 0.9 เป็นผู้มีสัญชาติอื่น ๆ (ตาราง 5)

ตาราง 5 ร้อยละของประชากร จำแนกตามศาสนา สัญชาติ และเขตการปกครอง

ศาสนาและสัญชาติ	รวม	เขตการปกครอง	
		ในเขตเทศบาล	นอกเขตเทศบาล
ศาสนา	100.0	100.0	100.0
พุทธ	99.0	98.1	99.3
อิสลาม	0.1	0.3	0.1
คริสต์	0.6	1.1	0.4
อื่นๆ	0.3	0.5	0.2

ตาราง 5 ร้อยละของประชากร จำแนกศาสนา สัญชาติ และเขตการปกครอง (ต่อ)

ศาสนาและสัญชาติ	รวม	เขตการปกครอง	
		ในเขตเทศบาล	นอกเขตเทศบาล
สัญชาติ	100.0	100.0	100.0
ไทย	98.5	98.2	98.9
กัมพูชา	0.4	0.4	0.3
พม่า	0.2	0.1	0.3
อื่นๆ	0.9	1.3	0.5

1.6 สถานภาพสมรส

เมื่อพิจารณาสถานภาพสมรสของประชากรอายุ 13 ปีขึ้นไป พบว่า มากกว่าร้อยละ 50 เป็นผู้สมรส โดยผู้สมรสทั้งเพศชายและหญิงมีอัตราที่ใกล้เคียงกัน ประชากรชายเป็นโสดสูงกว่าหญิง คือ ร้อยละ 30.3 และ 20.5 ตามลำดับ แต่เพศหญิงเป็นหม้าย หรือหย่า หรือแยกกันอยู่สูงกว่าเพศชาย คือ ร้อยละ 15.1 และ 6.1 ตามลำดับ (แผนภูมิ 2)

แผนภูมิ 2 ร้อยละของประชากรอายุ 13 ปีขึ้นไป จำแนกตามสถานภาพสมรส และเพศ

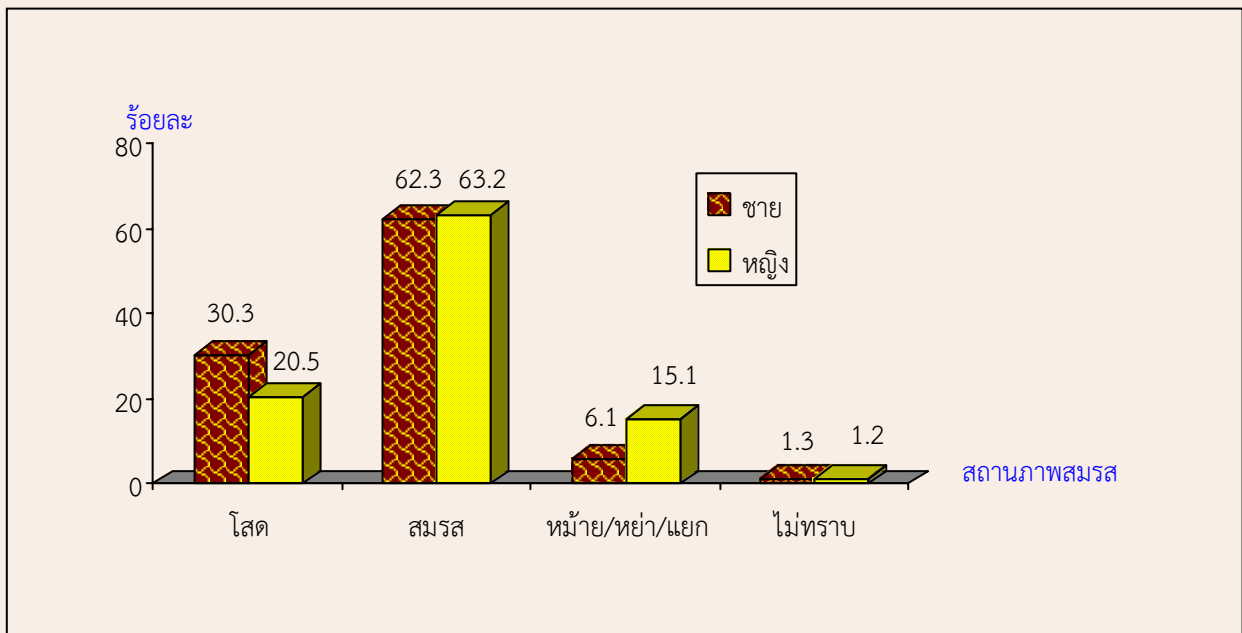

1.7 การมีชื่อในทะเบียนบ้าน

ประชากรที่อาศัยอยู่ในจังหวัดบุรีรัมย์ มีชื่ออยู่ในทะเบียนบ้านในบ้านที่อาศัยอยู่ ร้อยละ 90.5 มีชื่ออยู่ในทะเบียนบ้านอื่นในจังหวัดบุรีรัมย์ ร้อยละ 7.1 มีชื่อในทะเบียนบ้านในจังหวัดอื่น ร้อยละ 1.4 และเป็นผู้ที่มีชื่อในประเทศอื่น ๆ และไม่มีที่ใดเลย ร้อยละ 1.0 (ซึ่งส่วนมากจะเป็นคนต่างชาติหรือคนต่างด้าวที่อาศัยอยู่ในประเทศไทย) ประชากรในเขตเทศบาลที่มีชื่อในทะเบียนบ้านในบ้านที่อาศัยอยู่ต่ำกว่าประชากรนอกเขตเทศบาล ร้อยละ 86.1 และร้อยละ 92.3 (ตาราง 6)

ตาราง 6 ร้อยละของประชากร จำแนกตามการมีชื่อในทะเบียนบ้าน เพศ และเขตการปกครอง

การมีชื่อในทะเบียนบ้าน	รวม	เพศ		เขตการปกครอง	
		ชาย	หญิง	ในเขตเทศบาล	นอกเขตเทศบาล
รวม	100.0	100.0	100.0	100.0	100.0
มีในบ้านที่อาศัยอยู่ มีอยู่ที่อื่น	90.5	89.2	91.7	86.1	92.3
ในจังหวัดนี้	7.1	7.9	6.3	9.9	5.9
ในจังหวัดอื่น	1.4	1.6	1.2	2.0	1.1
ประเทศอื่น	1.0	1.3	0.7	2.0	0.6
ไม่มีที่ใดเลย	a	a	0.1	a	0.1

a น้อยกว่าร้อยละ 0.1

1.8 ลักษณะความพิการ

ในการทำสำมะโนประชากรและเคหะครั้งนี้ ลักษณะการพิการ หมายถึง ความพิการโดยประจักษ์ที่สามารถมองเห็นได้เด่นชัดตามความหมายของกระทรวงการพัฒนาสังคมและความมั่นคงของมนุษย์ พบว่า ประชากรในจังหวัดบุรีรัมย์ทั้งสิ้น 1,274,912 คน ไม่มีลักษณะความพิการ ร้อยละ 98.6 และผู้ที่มีลักษณะความพิการ มีเพียงร้อยละ 1.4 เมื่อพิจารณาลักษณะความพิการ ตามเพศ พบว่า เพศชายมีลักษณะความพิการสูงกว่าเพศหญิง ร้อยละ 1.6 และ ร้อยละ 1.3 (ตาราง 7)

ตาราง 7 ร้อยละของประชากร จำแนกตามลักษณะความพิการ เพศ และเขตการปกครอง

ลักษณะความพิการ	รวม	เพศ		เขตการปกครอง	
		ชาย	หญิง	ในเขตเทศบาล	นอกเขตเทศบาล
รวม	100.0	100.0	100.0	100.0	100.0
ไม่มีความพิการ	98.6	98.4	98.7	98.6	98.6
มีความพิการ	1.4	1.6	1.3	1.4	1.4

2. ลักษณะทางสังคมและเศรษฐกิจ

2.1 การศึกษา

ประชากรกลุ่มอายุ 6 – 24 ปี ซึ่งเป็นประชากรในวัยที่ควรกำลังศึกษาอยู่ในระดับใดระดับหนึ่งพบว่า มีผู้ที่ไม่ได้กำลังเรียนหนังสือ ร้อยละ 15.5 ผู้ชายที่ไม่ได้กำลังเรียนหนังสือสูงกว่าผู้หญิงเล็กน้อย (ร้อยละ 16.0 และร้อยละ 15.0 ตามลำดับ) และประชากรในเขตเทศบาลที่ไม่ได้กำลังเรียนหนังสือสูงกว่านอกเขตเทศบาล

สำหรับประชากรอายุ 15 ปีขึ้นไปที่สำเร็จการศึกษาสูงกว่าระดับประถมศึกษา พบว่า มีร้อยละ 33.1 ของประชากรอายุ 15 ปีขึ้นไปทั้งสิ้น ถ้าเปรียบเทียบระหว่างเพศ พบว่า ผู้ชายที่สำเร็จการศึกษาสูงกว่าระดับประถมศึกษามากกว่าผู้หญิง (ร้อยละ 35.8 และร้อยละ 30.6 ตามลำดับ) ในเขตเทศบาลมีประชากรที่สำเร็จการศึกษาสูงกว่าระดับประถมศึกษาสูงกว่านอกเขตเทศบาล (ร้อยละ 41.0 และร้อยละ 29.6 ตามลำดับ) และประชากรอายุ 15 ปีขึ้นไปมีจำนวนปีการศึกษาเฉลี่ย 6.9 ปี โดยเพศชายมีการศึกษาเฉลี่ย สูงกว่าเพศหญิง (7.1 ปี และ 6.7 ปี ตามลำดับ) (ตาราง 8)

ตาราง 8 การศึกษาของประชากร จำแนกตามเพศ และเขตการปกครอง

การศึกษา	รวม	เพศ		เขตการปกครอง	
		ชาย	หญิง	ในเขตเทศบาล	นอกเขตเทศบาล
ประชากรอายุ 6-24 ปีที่ไม่ได้กำลังเรียน(%)	15.5	16.0	15.0	16.5	15.1
ประชากรอายุ 15 ปีขึ้นไปที่สำเร็จการศึกษา					
สูงกว่าระดับประถมศึกษา(%)	33.1	35.8	30.6	41.0	29.6
ปีการศึกษาเฉลี่ยของประชากรอายุ 15 ปีขึ้นไป(ปี)	6.9	7.1	6.7	7.6	6.6

2.2 การอ่านออกและเขียนได้

การอ่านออกและเขียนได้ของประชากรอายุ 15 ปีขึ้นไปของจังหวัดบุรีรัมย์ พบว่า ร้อยละ 98.4 ของประชากรอายุ 15 ขึ้นไปทั้งหมด สามารถอ่านออกและเขียนได้ในภาษาไทย เพศชายอ่านออกเขียนได้ ร้อยละ 98.5 และเพศหญิง ร้อยละ 98.3 โดยประชากรนอกเขตเทศบาลมีอัตราการอ่านออกและเขียนได้สูงกว่าประชากรในเขตเทศบาล (ตาราง 9)

สำหรับความสามารถในการอ่านออกและเขียนได้ในภาษาอื่นนอกจากภาษาไทยของประชากรจังหวัดบุรีรัมย์ พบว่า ภาษาอังกฤษ และภาษาลาว ซึ่งประชากรในเขตเทศบาลจะมีอัตราการอ่านออกและเขียนได้สูงกว่าประชากรนอกเขตเทศบาล คือ ร้อยละ 12.2 และร้อยละ 5.6 ตามลำดับ (ตาราง 9)

ตาราง 9 ร้อยละของประชากรอายุ 15 ปีขึ้นไป จำแนกตามการอ่านออกและเขียนได้ เพศ และเขตการปกครอง

การอ่านออกและเขียนได้	รวม	เพศ		เขตการปกครอง	
		ชาย	หญิง	ในเขตเทศบาล	นอกเขตเทศบาล
ภาษาไทย	100.0	100.0	100.0	100.0	100.0
อ่านออกเขียนได้	98.4	98.5	98.3	97.8	98.7
อ่านไม่ออกเขียนไม่ได้	1.6	1.5	1.7	2.2	1.3
ภาษาอื่น ๆ	100.0	100.0	100.0	100.0	100.0
อ่านออกเขียนได้	7.6	7.9	7.3	12.2	5.6
อ่านไม่ออกเขียนไม่ได้	92.4	92.1	92.7	87.8	94.4

2.3 การทำงานในรอบปี

2.3.1 อุตสาหกรรม

ประชากรอายุ 15 ปีขึ้นไป ที่มีงานทำในรอบปีที่แล้ว (1 กันยายน 2552 ถึง 31 สิงหาคม 2553) มีจำนวน 714,043 คน เป็นผู้ชาย 352,278 คน (ร้อยละ 49.3) ผู้หญิง 361,764 คน (ร้อยละ 50.7) ประเภทอุตสาหกรรมของผู้มีงานทำส่วนใหญ่ คือ ภาคเกษตรกรรม ร้อยละ 72.6 ของผู้ทำงานทั้งหมด และนอกภาคเกษตรกรรม ร้อยละ 27.4 โดยส่วนใหญ่ทำงานในหมวดอุตสาหกรรมการขายส่งและการขายปลีก การซ่อมแซมยานยนต์ รถจักรยานยนต์ ร้อยละ 6.0 กิจกรรมบริการด้านอื่น ๆ ร้อยละ 5.0 การผลิต ร้อยละ 4.0 การศึกษา ร้อยละ 2.9 และการบริหารราชการ และป้องกันประเทศฯ ร้อยละ 2.6

ผู้มีงานทำนอกเขตเทศบาลส่วนใหญ่ทำงานในภาคเกษตรกรรม 78.8 สำหรับในเขตเทศบาล ผู้มีงานทำทำงานในภาคเกษตรกรรม ร้อยละ 57.2 และนอกภาคเกษตรกรรม ร้อยละ 42.8 เมื่อพิจารณาการทำงานนอกภาคเกษตรกรรม พบว่า ผู้มีงานทำในเขตเทศบาลส่วนใหญ่ทำงานในสาขาการขายส่ง และการขายปลีก มากที่สุด (ร้อยละ 10.6) (ตาราง 10)

ตาราง 10 จำนวนและร้อยละของประชากรอายุ 15 ปีขึ้นไป จำแนกตามการมีงานทำ อุตสาหกรรม เพศ และเขตการปกครอง

อุตสาหกรรม	รวม	เพศ		เขตการปกครอง	
		ชาย	หญิง	ในเขตเทศบาล	นอกเขตเทศบาล
ยอดรวม ^{1/}	941,427	449,051	492,375	284,099	657,329
จำนวนผู้มีงานทำ	714,043	352,278	361,764	204,484	509,559
ร้อยละของผู้มีงานทำ	75.8	78.4	73.5	72.0	77.5
อุตสาหกรรม	100.0	100.0	100.0	100.0	100.0
ภาคเกษตรกรรม	72.6	72.0	73.2	57.2	78.8
1.เกษตรกรรม การป่าไม้ และการประมง	72.6	72.0	73.2	57.2	78.8
นอกภาคเกษตรกรรม	27.4	28.0	26.8	42.8	21.2
1. การขายส่ง และการขายปลีกฯ	6.0	5.6	6.4	10.6	4.1
2. กิจกรรมบริการด้านอื่นๆ	5.0	5.3	4.8	7.1	4.2
3. การผลิต	4.0	3.6	4.3	4.8	3.6
4. การศึกษา	2.9	2.5	3.3	4.8	2.1
5. การบริหารราชการ และการป้องกันประเทศ	2.6	3.6	1.6	4.2	2.0
6. อื่นๆ ^{2/}	6.9	7.4	6.4	11.3	5.2
จำนวนผู้ไม่มีงานทำ	227,384	96,773	130,611	79,615	147,770
ร้อยละผู้ไม่มีงานทำ	24.2	21.6	26.5	28.0	22.5

1/ ไม่รวมผู้ที่ไม่ทราบว่าทำงานหรือไม่

2/ อุตสาหกรรมอื่น ๆ ดูตารางสถิติที่ 15

2.3.2 สถานภาพการทำงาน

ผู้มีงานทำในรอบปีส่วนใหญ่เป็นผู้ช่วยธุรกิจส่วนตัวโดยไม่ได้รับค่าจ้าง ร้อยละ 39.6 รองลงมา เป็นผู้ประกอบธุรกิจส่วนตัวโดยไม่มีลูกจ้าง ร้อยละ 38.9 ผู้ที่ทำงานในฐานะลูกจ้าง (ลูกจ้างรัฐบาล ลูกจ้างรัฐวิสาหกิจ และลูกจ้างเอกชน) ร้อยละ 20.8 เมื่อพิจารณาจากเพศ พบว่า เพศหญิงทำงานในฐานะช่วยธุรกิจ ในครัวเรือนโดยไม่ได้รับค่าจ้างสูงกว่าเพศชาย (ร้อยละ 52.1 และ ร้อยละ 26.7) เพศชายทำงานในฐานะผู้ประกอบธุรกิจส่วนตัวสูงกว่าเพศหญิง (ร้อยละ 49.7 และ ร้อยละ 28.4)

เมื่อพิจารณาตามเขตการปกครอง พบว่า สถานภาพการทำงานของผู้มีงานทำนอกเขตเทศบาล มีการประกอบธุรกิจส่วนตัวโดยไม่มีลูกจ้างและช่วยธุรกิจในครัวเรือนโดยไม่ได้รับค่าจ้างสูงกว่าในเขตเทศบาล ส่วนสถานภาพการทำงานอื่น ๆ เช่น นายจ้าง ลูกจ้างรัฐบาล ในเขตเทศบาลสูงกว่านอกเขตเทศบาล (ตาราง 11)

ตาราง 11 ร้อยละของผู้มีงานทำ จำแนกตามสถานภาพการทำงาน เพศ และเขตการปกครอง

สถานภาพการทำงาน	รวม	เพศ		เขตการปกครอง	
		ชาย	หญิง	ในเขตเทศบาล	นอกเขตเทศบาล
รวม	100.0	100.0	100.0	100.0	100.0
นายจ้าง	0.6	0.8	0.5	1.2	0.4
ประกอบธุรกิจส่วนตัวโดยไม่มีลูกจ้าง	38.9	49.7	28.4	36.1	40.0
ช่วยธุรกิจในครัวเรือนโดยไม่ได้รับค่าจ้าง	39.6	26.7	52.1	33.4	42.1
ลูกจ้างรัฐบาล	6.2	6.5	5.9	10.4	4.5
ลูกจ้างรัฐวิสาหกิจ	0.2	0.3	0.2	0.5	0.2
ลูกจ้างเอกชน	14.4	16.0	12.8	18.3	12.8
สมาชิกของการรวมกลุ่ม	0.1	a	0.1	0.1	a

a น้อยกว่าร้อยละ 0.1

3. ภาวะเจริญพันธุ์

3.1 บุตรเกิดรอดและจำนวนบุตรที่มีชีวิตอยู่

จากการสอบถามผู้หญิงที่มีอายุ 13 ปีขึ้นไปทุกคน ในเรื่องของการมีบุตร พบว่า ผู้หญิง 1 คน มีบุตรที่ตนเองเป็นผู้ให้กำเนิดและมีชีวิตอยู่ขณะคลอดหรือบุตรเกิดรอดโดยเฉลี่ย มีประมาณ 1.79 คน โดยผู้หญิงที่อยู่ในเขตเทศบาลมีจำนวนบุตรเกิดรอดโดยเฉลี่ยต่ำกว่าผู้หญิงที่อยู่นอกเขตเทศบาลเล็กน้อย คือ 1.64 คน และ 1.86 คน ตามลำดับ เมื่อพิจารณาเฉพาะผู้หญิงเคยสมรสที่อยู่ในวัยเจริญพันธุ์อายุ 15-49 ปี พบว่ามีบุตรเกิดรอดโดยเฉลี่ย 1.72 คน ซึ่งต่ำกว่าเมื่อ 10 ปีที่แล้ว (2.18 คน) ซึ่งสอดคล้องกับอายุเฉลี่ยที่สมรสครั้งแรกสูงขึ้นทั้งชายและหญิง

เมื่อพิจารณาอายุเฉลี่ยเมื่อสมรสครั้งแรก (SMAM) พบว่า ผู้หญิงแต่งงานเร็วกว่าผู้ชาย โดยผู้หญิงแต่งงานครั้งแรกเมื่ออายุเฉลี่ยประมาณ 22.7 ปี ส่วนผู้ชายแต่งงานครั้งแรกเมื่ออายุเฉลี่ยประมาณ 28.0 ปี และประชากรทั้งชายและหญิงที่อยู่ในเขตเทศบาลจะแต่งงานช้ากว่าผู้ที่อยู่นอกเขตเทศบาล (ตาราง 12)

ตาราง 12 ภาวะเจริญพันธุ์ และอายุเฉลี่ยเมื่อแรกสมรส จำแนกตามเขตการปกครอง

ภาวะเจริญพันธุ์	รวม	เขตการปกครอง	
		ในเขตเทศบาล	นอกเขตเทศบาล
จำนวนบุตรเกิดรอดเฉลี่ย ^{1/} (คน)			
ต่อสตรีอายุ 13 ปีขึ้นไป	1.79	1.64	1.86
ต่อสตรีอายุ 15-49 ปี	1.31	1.18	1.37
ต่อสตรีเคยสมรสอายุ 15-49 ปี	1.72	1.66	1.75

ตาราง 12 ภาวะเจริญพันธุ์ และอายุเฉลี่ยเมื่อแรกสมรส จำแนกตามเขตการปกครอง (ต่อ)

ภาวะเจริญพันธุ์	รวม	เขตการปกครอง	
		ในเขตเทศบาล	นอกเขตเทศบาล
จำนวนบุตรที่มีชีวิตอยู่เฉลี่ย^{1/} (คน)			
ต่อสตรีอายุ 13 ปีขึ้นไป	1.75	1.60	1.80
ต่อสตรีอายุ 15-49 ปี	1.30	1.17	1.67
ต่อสตรีเคยสมรสอายุ 15-49 ปี	1.71	1.66	1.75
อายุเฉลี่ยเมื่อแรกสมรส (ปี)			
รวม	25.3	26.2	24.8
ชาย	28.0	28.6	27.8
หญิง	22.7	24.0	21.9

1/ ไม่รวมผู้ที่ไม่ทราบว่ามีบุตรหรือไม่

4. การย้ายถิ่น

4.1 สถานที่เกิดและระยะเวลาการอยู่อาศัยในสถานที่อยู่ปัจจุบัน

ประชากรที่เกิดในจังหวัดบุรีรัมย์และปัจจุบันอาศัยอยู่ในจังหวัดที่เกิด มีร้อยละ 89.2 เป็นเพศหญิงมากกว่าเพศชาย (ร้อยละ 91.0 และร้อยละ 88.4 ตามลำดับ) ส่วนประชากรที่เกิดในจังหวัดอื่นหรือประชากรที่ไม่ได้อาศัยอยู่ในจังหวัดที่เกิด มีร้อยละ 10.8 อาศัยอยู่ในเขตเทศบาลสูงกว่านอกเขตเทศบาล (ร้อยละ 14.0 และร้อยละ 9.5 ตามลำดับ)

ประชากรในจังหวัดบุรีรัมย์ที่มีการย้ายถิ่นในช่วง 5 ปี (พ.ศ. 2548-2553) มีประมาณ 63,510 คน คิดเป็นร้อยละ 5.0 ของประชากรทั้งจังหวัด (ไม่รวมผู้ที่ไม่ทราบระยะเวลาการอยู่อาศัยในปัจจุบัน) โดยในเขตเทศบาลมีผู้ย้ายถิ่นสูงกว่านอกเขตเทศบาล (ร้อยละ 7.9 และร้อยละ 3.7) และเพศชายมีการย้ายถิ่นสูงกว่าเพศหญิง (ร้อยละ 5.6 และร้อยละ 4.4) (ตาราง 13)

4.2 เหตุผลของการย้ายถิ่น

การย้ายถิ่นของประชากรจังหวัดบุรีรัมย์ในช่วง 5 ปี (พ.ศ. 2548-2553) มีเหตุผลเพื่อติดตามบุคคลในครัวเรือนมากที่สุด ร้อยละ 30.7 รองลงมา คือ ย้ายเพื่อหางานทำ ร้อยละ 18.1 และย้ายที่อยู่อาศัย ร้อยละ 16.9 โดยเพศหญิงมีเหตุผลของย้ายถิ่นเพื่อติดตามบุคคลในครัวเรือนและเพื่อหางานทำสูงกว่าเพศชาย สำหรับประชากรในเขตเทศบาลมีการย้ายถิ่นเพื่อหางานทำสูงกว่านอกเขตเทศบาล (ร้อยละ 19.0 และร้อยละ 17.3) และประชากรนอกเขตเทศบาลมีการย้ายถิ่นเพื่อติดตามบุคคลในครัวเรือนสูงกว่าประชากรในเขตเทศบาล (ร้อยละ 38.0 และร้อยละ 22.4) (ตาราง 13)

ตาราง 13 ร้อยละการย้ายถิ่นของประชากร จำแนกตามเหตุผลของการย้ายถิ่น เพศ และเขตการปกครอง

การย้ายถิ่น และเหตุผลของการย้ายถิ่น	รวม	เพศ		เขตการปกครอง	
		ชาย	หญิง	ในเขตเทศบาล	นอกเขตเทศบาล
การย้ายถิ่นของประชากร ^{1/} (%)					
ผู้ที่อาศัยอยู่ในจังหวัดที่เกิด	89.2	88.4	91.0	86.0	90.5
ผู้ที่ไม่ได้อาศัยอยู่ในจังหวัดที่เกิด	10.8	11.6	10.0	14.0	9.5
ผู้ที่ย้ายถิ่นในช่วง 5 ปี (พ.ศ. 2548-2553)					
จำนวนผู้ย้ายถิ่น	63,510	34,959	28,552	29,849	33,661
ร้อยละผู้ย้ายถิ่น	5.0	5.6	4.4	7.9	3.7
เหตุผลของการย้ายถิ่น ^{2/}	100.0	100.0	100.0	100.0	100.0
หางานทำ	18.1	17.1	19.4	19.0	17.3
หน้าที่การงาน	8.9	8.1	9.9	14.6	3.9
เพื่อการศึกษา	8.9	7.4	10.8	15.9	2.7
ติดตามบุคคลในครัวเรือน	30.7	28.7	33.1	22.4	38.0
กลับภูมิลำเนา	4.2	3.8	4.9	3.2	5.2
ย้ายที่อยู่อาศัย	16.9	16.4	17.6	12.7	20.7
ย้ายเข้าครัวเรือนสถาบัน	11.1	17.0	4.0	10.5	11.7
อื่น ๆ	1.0	1.6	0.3	1.6	0.6

1/ ไม่รวมผู้ที่ไม่ทราบระยะเวลาการอยู่อาศัยในปัจจุบัน

2/ ไม่รวมผู้ที่ไม่ทราบเหตุผลของการย้ายถิ่น

ภาคเคหะ

1. ประเภทและลักษณะของที่อยู่อาศัย

ประเภทและลักษณะที่อยู่อาศัยของครัวเรือนส่วนบุคคลในจังหวัดบุรีรัมย์ พบว่า ครัวเรือนส่วนใหญ่ ร้อยละ 95.2 มีที่อยู่อาศัยเป็นบ้านเดี่ยว รองลงมา เป็น ตึกแถว ห้องแถว หรือเรือนแถว ร้อยละ 3.0 และทาวน์เฮาส์ บ้านแฝดฯ และแฟลต อพาร์ทเมนท์ หอพักมีอัตราเท่ากัน ร้อยละ 0.8 และทั้งในเขตเทศบาลและนอกเขตเทศบาลมีลักษณะเช่นเดียวกัน คือ ครัวเรือนส่วนใหญ่มีที่อยู่อาศัยเป็นบ้านเดี่ยว

ลักษณะของที่อยู่อาศัยหรือวัสดุที่ใช้ในการก่อสร้างที่อยู่อาศัยของครัวเรือน พบว่า ส่วนใหญ่ปลูกสร้างด้วยวัสดุที่ถาวร คือ เป็นตึก ครึ่งตึกครึ่งไม้ และไม้ (ร้อยละ 98.7) และเป็นที่อยู่อาศัยที่ปลูกสร้างด้วยวัสดุถาวรเป็นส่วนใหญ่ทั้งในเขตเทศบาลและนอกเขตเทศบาล (ตาราง 14)

ตาราง 14 จำนวนและร้อยละของครัวเรือนส่วนบุคคล จำแนกตามประเภทและลักษณะของที่อยู่อาศัย และเขตการปกครอง

ประเภทที่อยู่อาศัย และลักษณะของที่อยู่อาศัย	รวม		เขตการปกครอง	
	จำนวน	ร้อยละ	ในเขตเทศบาล	นอกเขตเทศบาล
ประเภทที่อยู่อาศัย^{1/}	352,971	100.0	100.0	100.0
บ้านเดี่ยว	336,156	95.2	87.0	98.8
ทาวน์เฮาส์ บ้านแฝด ทาวน์โฮม	2,870	0.8	1.9	0.3
คอนโดมิเนียม แมนชั่น	78	a	0.1	a
แฟลต อพาร์ทเมนท์ หอพัก	2,677	0.8	2.3	0.1
ตึกแถว ห้องแถว เรือนแถว	10,521	3.0	8.4	0.7
อื่น ๆ ^{2/}	669	0.2	0.3	0.1
ลักษณะของที่อยู่อาศัย^{1/}	352,302	100.0	100.0	100.0
ตึก	140,325	39.8	47.3	36.6
ไม้	85,753	24.3	19.3	26.5
ครึ่งตึกครึ่งไม้	121,861	34.6	32.7	35.4
วัสดุไม้อาคาร/วัสดุใช้แล้ว	1,430	0.4	0.4	0.4
อื่น ๆ ^{2/}	2,932	0.9	0.3	1.1

1/ ไม่รวมไม่ทราบประเภทที่อยู่อาศัยและลักษณะของที่อยู่อาศัย

2/ รวมครัวเรือนที่อาศัยอยู่ในห้องภายในบ้าน ห้องภายในสำนักงาน เรือ แพ และรถ

a น้อยกว่าร้อยละ 0.1

2. การครอบครองที่อยู่อาศัยและที่ดินที่เป็นที่ตั้งของที่อยู่อาศัย

เมื่อพิจารณาถึงการครอบครองหรือการมีกรรมสิทธิ์ในที่อยู่อาศัยของประชากรในจังหวัดบุรีรัมย์ พบว่า มีครัวเรือนประมาณร้อยละ 95.0 เป็นเจ้าของในที่อยู่อาศัย โดยการเป็นเจ้าของที่อยู่อาศัยของครัวเรือนนอกเขตเทศบาลจะสูงกว่าในเขตเทศบาล (ร้อยละ 97.9 และร้อยละ 88.2 ตามลำดับ) และครัวเรือนที่เช่าที่อยู่อาศัย มีร้อยละ 2.8 สำหรับในเขตเทศบาลจะมีครัวเรือนที่เช่าที่อยู่อาศัยสูงกว่านอกเขตเทศบาล (ร้อยละ 8.0 และร้อยละ 0.6 ตามลำดับ)

หากพิจารณาถึงการครอบครองที่ดินที่เป็นที่ตั้งของที่อยู่อาศัย พบว่า ครัวเรือนส่วนใหญ่เป็นเจ้าของที่ดิน ร้อยละ 96.5 ของครัวเรือนส่วนบุคคลในจังหวัดบุรีรัมย์ ครัวเรือนนอกเขตเทศบาลมีส่วนการเป็นเจ้าของที่ดินสูงกว่าในเขตเทศบาล (ร้อยละ 97.2 และร้อยละ 94.6) (ตาราง 15)

ตาราง 15 จำนวนและร้อยละของครัวเรือนส่วนบุคคล จำแนกตามการครอบครองที่อยู่อาศัยและที่ดิน และเขตการปกครอง

การครอบครองที่อยู่อาศัย และการครอบครองที่ดิน	รวม		เขตการปกครอง	
	จำนวน	ร้อยละ	ในเขตเทศบาล	นอกเขตเทศบาล
การครอบครองที่อยู่อาศัย^{1/}	352,950	100.0	100.0	100.0
เจ้าของ	335,306	95.0	88.2	97.9
เช่าซื้อ	1,035	0.3	0.6	0.2
เช่า	9,903	2.8	8.0	0.6
ไม่เสียค่าเช่า/ให้อยู่เปล่า	5,829	1.7	2.7	1.2
อื่น ๆ	877	0.2	0.5	0.1
การครอบครองที่ดิน^{1/}	336,340	100.0	100.0	100.0
เจ้าของ	324,468	96.5	94.6	97.2
เช่าซื้อ	5,118	1.5	2.1	1.3
เช่า	1,420	0.4	1.1	0.1
ไม่เสียค่าเช่า	4,331	1.3	1.7	1.2
อื่น ๆ	1,003	0.3	0.5	0.2

1/ ไม่รวมไม่ทราบ

3. แหล่งที่มาของน้ำดื่มน้ำใช้

สำหรับแหล่งที่มาของน้ำดื่มในจังหวัดบุรีรัมย์ พบว่า ครัวเรือนส่วนใหญ่จะดื่มน้ำฝน ร้อยละ 83.2 รองลงมาคือ น้ำดื่มบรรจุขวด ตู้น้ำดื่มหยอดเหรียญ ร้อยละ 8.9 และน้ำประปาผ่านการบำบัด โดยการต้มหรือกรอง ร้อยละ 4.5 เมื่อพิจารณาจากเขตการปกครอง พบว่า ครัวเรือนที่อยู่ในเขตเทศบาลมีการดื่มน้ำดื่มบรรจุขวดและน้ำประปาที่นำมาผ่านการบำบัดโดยการต้มหรือกรองสูงกว่านอกเขตเทศบาลแต่การดื่มน้ำฝนนั้น ครัวเรือนนอกเขตเทศบาลสูงกว่าในเขตเทศบาล

สำหรับน้ำใช้นั้น ครัวเรือนส่วนใหญ่ใช้น้ำประปา ร้อยละ 80.0 รองลงมาใช้น้ำบาดาล ร้อยละ 13.7 และการใช้น้ำประปาของครัวเรือนในเขตเทศบาลสูงกว่านอกเขตเทศบาล (ร้อยละ 83.0 และร้อยละ 78.8) (ตาราง 16)

ตาราง 16 ร้อยละของครัวเรือนส่วนบุคคล จำแนกตามแหล่งที่มาของน้ำดื่ม น้ำใช้ และเขตการปกครอง

แหล่งที่มาของน้ำดื่มและน้ำใช้	รวม	เขตการปกครอง	
		ในเขตเทศบาล	นอกเขตเทศบาล
น้ำดื่ม	100.0	100.0	100.0
น้ำประปา	2.0	3.6	1.3
น้ำประปา (ดื่ม/กรอง)	4.5	10.0	2.1
น้ำบาดาล	0.3	0.5	0.2
น้ำบ่อ	1.0	1.4	0.8
น้ำจากแม่น้ำ ลำคลองฯ	a	a	0.1
น้ำฝน	83.2	64.0	91.5
น้ำดื่มบรรจุขวด ตู้น้ำดื่มหยอดเหรียญ	8.9	20.4	3.9
อื่น ๆ	0.1	0.1	0.1
น้ำใช้	100.0	100.0	100.0
น้ำประปา	80.0	83.0	78.8
น้ำประปา (ดื่ม/กรอง)	1.1	1.4	0.9
น้ำบาดาล	13.7	10.7	15.0
น้ำบ่อ	2.3	2.2	2.2
น้ำจากแม่น้ำ ลำคลองฯ	0.6	0.6	0.6
น้ำฝน	2.2	2.0	2.4
อื่น ๆ	0.1	0.1	0.1

a น้อยกว่าร้อยละ 0.1

4. ประเภทของการใช้ส้วม

การใช้ส้วมของครัวเรือนในจังหวัดบุรีรัมย์ซึ่งแสดงให้เห็นถึงสุขอนามัยและความสะอาดสบายในการใช้ส้วมของประชากร พบว่า ครัวเรือนมีการใช้ส้วมแบบนั่งยอง ร้อยละ 87.2 ของครัวเรือนส่วนบุคคลทั้งหมด และการใช้ส้วมแบบนั่งห้อยเท้ามีเพียง ร้อยละ 9.7 ครัวเรือนที่อยู่ในเขตเทศบาลจะใช้ส้วมแบบนั่งห้อยเท้าสูงกว่าครัวเรือนที่อยู่นอกเขตเทศบาล ร้อยละ 15.7 และร้อยละ 7.1 และครัวเรือนที่อยู่นอกเขตเทศบาลจะใช้ส้วมแบบนั่งยองสูงกว่าในเขตเทศบาล ร้อยละ 90.2 และร้อยละ 80.2 (ตาราง 17)

ตาราง 17 ร้อยละของครัวเรือนส่วนบุคคล จำแนกตามประเภทของการใช้ส้วม และเขตการปกครอง

ประเภทของการใช้ส้วม	รวม	เขตการปกครอง	
		ในเขตเทศบาล	นอกเขตเทศบาล
รวม	100.0	100.0	100.0
ส้วมแบบนั่งห้อยเท้า	9.7	15.7	7.1
ส้วมแบบนั่งยอง	87.2	80.2	90.2
ส้วมแบบนั่งห้อยเท้าและส้วมแบบนั่งยอง	2.0	3.4	1.5
อื่น ๆ ^{1/}	1.1	0.7	1.2

1/ รวมส้วมหลุม ถึง ถ่ายลงแม่น้ำ ลำคลอง และไม่มีส้วม

a น้อยกว่าร้อยละ 0.1

5. การใช้เชื้อเพลิงในการประกอบอาหาร

การใช้เชื้อเพลิงในการประกอบอาหารของครัวเรือนในจังหวัดบุรีรัมย์ พบว่า ส่วนใหญ่ ใช้ก๊าซ และถ่าน ฟืน เศษไม้เป็นเชื้อเพลิงในการประกอบอาหาร (ร้อยละ 48.4 และ 48.1 ตามลำดับ) โดยครัวเรือนในเขตเทศบาลใช้ก๊าซในการประกอบอาหารสูงกว่าครัวเรือนนอกเขตเทศบาล ในขณะที่ครัวเรือนนอกเขตเทศบาลใช้ถ่าน ฟืน เศษไม้ สูงกว่าครัวเรือนในเขตเทศบาล (ตาราง 18)

ตาราง 18 ร้อยละของครัวเรือนส่วนบุคคล จำแนกตามประเภทเชื้อเพลิงที่ใช้ในการประกอบอาหาร และเขตการปกครอง

ประเภทเชื้อเพลิงที่ใช้ในการประกอบอาหาร ^{1/}	รวม	เขตการปกครอง	
		ในเขตเทศบาล	นอกเขตเทศบาล
รวม	100.0	100.0	100.0
ก๊าซ	48.4	58.9	43.8
ถ่าน ฟืน เศษไม้	48.1	34.6	53.9
ไฟฟ้า	2.6	5.1	1.6
น้ำมันก๊าด และอื่นๆ	a	a	a
ไม่มีการหุงต้ม	0.9	1.4	0.6

1/ ไม่รวมไม่ทราบ

a น้อยกว่าร้อยละ 0.1

6. การเป็นเจ้าของเครื่องใช้ในครัวเรือน

การเป็นเจ้าของเครื่องใช้ในครัวเรือน หมายถึง การเป็นเจ้าของ โทรทัศน์ เครื่องเล่นวีซีดี/ ดีวีดี โทรศัพทมือถือ คอมพิวเตอร์ ตู้เย็น/ตู้แช่ ไมโครเวฟ/เตาอบ เครื่องซักผ้า เครื่องปรับอากาศ รถยนต์ รถจักรยานยนต์ และรถที่ใช้ในการเกษตร ฯลฯ พบว่า ครัวเรือนส่วนใหญ่ของจังหวัดบุรีรัมย์ทั้งในเขตเทศบาลและนอกเขตเทศบาลจะมีเครื่องใช้ประเภท โทรทัศน์ โทรศัพทมือถือ รถจักรยานยนต์ และตู้เย็นหรือตู้แช่

นอกจากนี้ ครั้วเรือนที่มีอุปกรณ์และการใช้เทคโนโลยีประเภทจรวดดาวเทียม ร้อยละ 37.0 เคเบิลทีวี ร้อยละ 5.4 และอินเทอร์เน็ต ร้อยละ 4.3 ซึ่งยังมีไม่มากนักเมื่อเทียบกับครั้วเรือนส่วนบุคคลทั้งหมด เมื่อพิจารณาตามเขตการปกครอง พบว่า ครั้วเรือนในเขตเทศบาลจะมีการใช้เทคโนโลยีเหล่านี้มากกว่าครั้วเรือนนอกเขตเทศบาล (ตาราง 19)

ตาราง 19 จำนวนและร้อยละของครั้วเรือนส่วนบุคคล จำแนกตามการเป็นเจ้าของเครื่องใช้ในครั้วเรือน การมีอุปกรณ์เทคโนโลยีในครั้วเรือน และเขตการปกครอง

การเป็นเจ้าของเครื่องใช้ และการมีอุปกรณ์เทคโนโลยีในครั้วเรือน	รวม		เขตการปกครอง	
	จำนวน	ร้อยละ	ในเขตเทศบาล	นอกเขตเทศบาล
การเป็นเจ้าของเครื่องใช้ในครั้วเรือน	352,971	100.0	100.0	100.0
โทรทัศน์	338,654	95.9	95.9	96.0
เครื่องเล่นวีซีดี/ดีวีดี	242,313	68.7	71.8	67.3
โทรศัพท์มือถือ	310,294	87.9	89.4	87.3
คอมพิวเตอร์	64,080	18.2	25.6	14.9
ตู้เย็น ตู้แช่	281,315	79.7	81.2	79.1
ไมโครเวฟ เตาย่าง	31,823	9.0	14.3	6.7
เครื่องซักผ้า	136,058	38.5	47.7	34.6
เครื่องปรับอากาศ	23,185	6.6	12.6	4.0
รถส่วนบุคคล รถปิกอัพ รถตู้	84,581	24.0	30.7	21.1
รถจักรยานยนต์	285,584	80.9	83.3	79.9
รถแทรกเตอร์ 4 ล้อ	12,770	3.6	3.2	3.8
รถไถ 2 ล้อ (รถไถเดินตาม)	113,490	32.2	23.5	35.9
การมีอุปกรณ์เทคโนโลยีในครั้วเรือน	352,971	100.0	100.0	100.0
เคเบิลทีวี	19,110	5.4	8.2	4.2
จรวดดาวเทียม	130,726	37.0	43.1	34.4
อินเทอร์เน็ต	15,319	4.3	8.8	2.4

ตารางสถิติ

ตารางประชากร

สารบัญตารางสถิติ

ตารางประชากร

- ตารางที่ 1 ประชากรจำแนกตามเพศ ครั้วเรือนจำแนกตามประเภทของครั้วเรือน อำเภอ และเขตการปกครอง
- ตารางที่ 2 ประชากรจำแนกอายุรายปี เพศ และเขตการปกครอง
- ตารางที่ 3 ประชากรจำแนกตามกลุ่มอายุ เพศ อำเภอ และเขตการปกครอง
- ตารางที่ 4 ประชากรจำแนกตามศาสนา เพศ และเขตการปกครอง
- ตารางที่ 5 ประชากรจำแนกตามสัญชาติ เพศ และเขตการปกครอง
- ตารางที่ 6 ประชากรจำแนกตามภาษาที่ใช้พูดในครั้วเรือน เพศ และเขตการปกครอง
- ตารางที่ 7 ประชากรอายุ 3 ปีขึ้นไป จำแนกตามระดับชั้นที่กำลังเรียน กลุ่มอายุ เพศ และเขตการปกครอง
- ตารางที่ 8 ประชากรอายุ 3 ปีขึ้นไป จำแนกตามระดับชั้นที่เรียนสำเร็จ กลุ่มอายุ เพศ และเขตการปกครอง
- ตารางที่ 9 ประชากรอายุ 10 ปีขึ้นไป จำแนกตามการอ่านออกเขียนได้ กลุ่มอายุ เพศ และเขตการปกครอง
- ตารางที่ 10 ประชากรอายุ 13 ปีขึ้นไป จำแนกตามสถานภาพสมรส กลุ่มอายุ เพศ และเขตการปกครอง
- ตารางที่ 11 หญิงเคยสมรสอายุ 13 ปีขึ้นไป จำแนกตามจำนวนบุตรเกิดรอด จำนวนบุตรเกิดรอดโดยเฉลี่ย กลุ่มอายุของหญิง และเขตการปกครอง
- ตารางที่ 12 หญิงเคยสมรสอายุ 13 ปีขึ้นไป จำแนกตามจำนวนบุตรที่มีชีวิตอยู่ จำนวนบุตรที่มีชีวิตอยู่โดยเฉลี่ย กลุ่มอายุของหญิง และเขตการปกครอง
- ตารางที่ 13 ประชากรจำแนกตามลักษณะความพิการ เพศ และเขตการปกครอง
- ตารางที่ 14 ประชากรอายุ 15 ปีขึ้นไปทำงานในรอบปี จำแนกตามหมวดอาชีพ กลุ่มอายุ เพศ และเขตการปกครอง
- ตารางที่ 15 ประชากรอายุ 15 ปีขึ้นไปทำงานในรอบปี จำแนกตามหมวดอุตสาหกรรม กลุ่มอายุ เพศ และเขตการปกครอง
- ตารางที่ 16 ประชากรอายุ 15 ปีขึ้นไปทำงานในรอบปี จำแนกตามสถานภาพการทำงาน กลุ่มอายุ เพศ และเขตการปกครอง
- ตารางที่ 17 ประชากรจำแนกตามสถานที่เกิด เพศ และเขตการปกครอง
- ตารางที่ 18 ประชากรจำแนกตามลักษณะการย้ายถิ่น เพศ และเขตการปกครอง
- ตารางที่ 19 ประชากรที่ย้ายถิ่นภายใน 5 ปี จำแนกตามสถานที่อยู่ก่อนย้าย กลุ่มอายุ และเพศ
- ตารางที่ 20 ประชากรที่ย้ายถิ่นภายใน 5 ปี จำแนกตามเหตุผลของการย้ายถิ่น เพศ และเขตการปกครอง
- ตารางที่ 21 ประชากรจำแนกตามการมีชื่อในทะเบียนบ้าน เพศ และเขตการปกครอง
- ตารางที่ 22 ครั้วเรือนส่วนบุคคลจำแนกตามกลุ่มอายุของหัวหน้าครั้วเรือน เพศ และเขตการปกครอง

ตารางที่ 1 ประชากร จำแนกตามเพศ ครัวเรือน จำแนกตามประเภทของครัวเรือน อำเภอ และเขตการปกครอง

Table 1 Population by sex, household by type of households, amphoe and area

อำเภอ และเขตการปกครอง	ประชากร			ประชากรในครัวเรือนส่วนบุคคล			ประชากรในครัวเรือนกลุ่มบุคคล			จำนวนครัวเรือน			จำนวนประชากร เฉลี่ยต่อครัวเรือน ส่วนบุคคล
	Population			Population in private households			Population in collective households			Number of households			
	Total	Male	Female	Total	Male	Female	Total	Male	Female	Total	Private households	Collective households	
ยอดรวม	1,274,912	620,108	654,804	1,256,097	603,822	652,275	18,816	16,287	2,529	355,585	352,971	2,614	3.6
ในเขตเทศบาล	375,999	181,545	194,454	369,209	175,792	193,417	6,790	5,753	1,037	107,245	106,416	829	3.5
นอกเขตเทศบาล	898,913	438,563	460,350	886,886	428,029	458,857	12,027	10,534	1,493	248,340	246,555	1,785	3.6
อำเภอเมืองบุรีรัมย์	184,589	89,788	94,801	180,709	86,674	94,035	3,881	3,114	767	51,957	51,475	482	3.5
ในเขตเทศบาล	49,452	23,576	25,876	47,564	22,108	25,456	1,888	1,468	420	15,924	15,776	148	3.0
นอกเขตเทศบาล	135,138	66,212	68,926	133,145	64,566	68,579	1,993	1,646	347	36,033	35,699	334	3.7
อำเภอคูเมือง	54,139	26,374	27,765	53,380	25,649	27,731	759	725	34	14,548	14,438	110	3.7
ในเขตเทศบาล	7,550	3,927	3,623	7,381	3,769	3,612	169	158	11	2,124	2,111	13	3.5
นอกเขตเทศบาล	46,589	22,447	24,142	45,999	21,880	24,119	590	567	23	12,424	12,327	97	3.7
อำเภอกระสัง	81,596	38,992	42,604	79,830	37,439	42,391	1,765	1,553	212	22,494	22,332	162	3.6
ในเขตเทศบาล	31,072	14,618	16,454	30,540	14,189	16,351	532	429	103	8,465	8,408	57	3.6
นอกเขตเทศบาล	50,523	24,373	26,150	49,291	23,250	26,041	1,233	1,124	109	14,029	13,924	105	3.5
อำเภอนางรอง	99,518	48,023	51,495	97,701	46,354	51,347	1,816	1,668	148	28,493	28,380	113	3.4
ในเขตเทศบาล	22,684	10,602	12,082	22,451	10,405	12,046	233	197	36	6,700	6,676	24	3.4
นอกเขตเทศบาล	76,834	37,421	39,413	75,251	35,950	39,301	1,582	1,471	111	21,793	21,704	89	3.5
อำเภอหนองกี่	57,385	28,406	28,979	56,588	27,745	28,843	797	660	137	15,325	15,223	102	3.7
ในเขตเทศบาล	20,463	10,111	10,352	20,338	10,019	10,319	125	92	33	5,559	5,533	26	3.7
นอกเขตเทศบาล	36,922	18,294	18,628	36,250	17,726	18,524	672	568	104	9,766	9,690	76	3.7
อำเภอละหานทราย	59,782	29,499	30,283	58,945	28,707	30,238	837	792	45	15,789	15,718	71	3.8
ในเขตเทศบาล	50,416	24,822	25,594	49,852	24,286	25,566	564	536	28	13,351	13,292	59	3.8
นอกเขตเทศบาล	9,366	4,677	4,689	9,092	4,420	4,672	274	257	17	2,438	2,426	12	3.7
อำเภอประโคนชัย	103,801	50,330	53,471	102,620	49,256	53,364	1,182	1,075	107	29,255	29,032	223	3.5
ในเขตเทศบาล	19,563	9,276	10,287	19,426	9,143	10,283	137	133	4	5,388	5,378	10	3.6
นอกเขตเทศบาล	84,239	41,054	43,185	83,195	40,113	43,082	1,045	942	103	23,867	23,654	213	3.5
อำเภอบ้านกรวด	60,777	29,888	30,889	59,033	28,392	30,641	1,743	1,496	247	16,871	16,758	113	3.5
ในเขตเทศบาล	43,945	21,727	22,218	42,389	20,399	21,990	1,556	1,328	228	12,390	12,301	89	3.4
นอกเขตเทศบาล	16,832	8,161	8,671	16,644	7,993	8,651	188	168	20	4,481	4,457	24	3.7
อำเภอพุทไธสง	40,361	19,040	21,321	39,923	18,685	21,238	438	355	83	12,227	12,132	95	3.3
ในเขตเทศบาล	5,380	2,533	2,847	5,331	2,484	2,847	49	49	-	1,715	1,709	6	3.1
นอกเขตเทศบาล	34,981	16,507	18,474	34,592	16,201	18,391	389	306	83	10,512	10,423	89	3.3
อำเภอลำปลายมาศ	105,156	51,350	53,806	103,959	50,341	53,618	1,198	1,009	189	29,809	29,464	345	3.5
ในเขตเทศบาล	15,488	7,380	8,108	15,197	7,127	8,070	291	253	38	4,770	4,638	132	3.3
นอกเขตเทศบาล	89,668	43,970	45,698	88,761	43,214	45,547	907	756	151	25,039	24,826	213	3.6
อำเภอสตึก	81,459	39,812	41,647	80,591	39,055	41,536	867	756	111	22,767	22,619	148	3.6
ในเขตเทศบาล	6,808	3,240	3,568	6,758	3,200	3,558	51	41	10	1,796	1,789	7	3.8
นอกเขตเทศบาล	74,651	36,572	38,079	73,834	35,856	37,978	817	716	101	20,971	20,830	141	3.5

ตารางที่ 1 ประชากร จำแนกตามเพศ ครัวเรือน จำแนกตามประเภทของครัวเรือน อำเภอ และเขตการปกครอง (ต่อ)

Table 1 Population by sex, household by type of households, amphoe and area (Contd.)

อำเภอ และเขตการปกครอง	ประชากร			ประชากรในครัวเรือนส่วนบุคคล			ประชากรในครัวเรือนกลุ่มบุคคล			จำนวนครัวเรือน			จำนวนประชากร เฉลี่ยต่อครัวเรือน ส่วนบุคคล
	Population			Population in private households			Population in collective households			Number of households			
	Total	Male	Female	Total	Male	Female	Total	Male	Female	Total	Private households	Collective households	
อำเภอปะคำ	35,799	17,651	18,148	35,336	17,303	18,033	462	348	114	9,865	9,808	57	3.6
ในเขตเทศบาล	4,110	1,955	2,155	4,084	1,930	2,154	26	25	1	1,210	1,208	2	3.4
นอกเขตเทศบาล	31,689	15,696	15,993	31,253	15,373	15,880	436	323	113	8,655	8,600	55	3.6
อำเภอนาโพธิ์	25,684	12,305	13,379	25,381	12,075	13,306	303	230	73	7,522	7,449	73	3.4
ในเขตเทศบาล	2,214	1,044	1,170	2,214	1,044	1,170	-	-	-	720	720	-	3.1
นอกเขตเทศบาล	23,470	11,261	12,209	23,167	11,031	12,136	303	230	73	6,802	6,729	73	3.4
อำเภอหนองหงส์	40,822	20,042	20,780	40,391	19,658	20,733	430	383	47	11,161	11,076	85	3.6
ในเขตเทศบาล	12,371	6,074	6,297	12,204	5,943	6,261	167	131	36	3,392	3,352	40	3.6
นอกเขตเทศบาล	28,451	13,968	14,483	28,188	13,716	14,472	263	252	11	7,769	7,724	45	3.6
อำเภอพลับพลาชัย	34,278	16,678	17,600	33,807	16,251	17,556	470	426	44	9,813	9,695	118	3.5
ในเขตเทศบาล	12,706	6,042	6,664	12,419	5,781	6,638	286	260	26	3,874	3,777	97	3.3
นอกเขตเทศบาล	21,572	10,636	10,936	21,388	10,470	10,918	184	166	18	5,939	5,918	21	3.6
อำเภอห้วยราช	31,385	15,105	16,280	31,182	14,935	16,247	203	170	33	8,320	8,288	32	3.8
ในเขตเทศบาล	9,597	4,690	4,907	9,541	4,637	4,904	56	53	3	2,462	2,454	8	3.9
นอกเขตเทศบาล	21,788	10,415	11,373	21,640	10,298	11,342	147	117	30	5,858	5,834	24	3.7
อำเภอโนนสุวรรณ	21,857	10,869	10,988	21,699	10,730	10,969	158	139	19	5,896	5,870	26	3.7
ในเขตเทศบาล	6,496	3,150	3,346	6,429	3,101	3,328	68	50	18	1,691	1,681	10	3.8
นอกเขตเทศบาล	15,361	7,719	7,642	15,270	7,629	7,641	91	90	1	4,205	4,189	16	3.6
อำเภอขำนิ	28,363	13,564	14,799	28,055	13,292	14,763	308	272	36	8,046	7,980	66	3.5
ในเขตเทศบาล	8,688	4,045	4,643	8,580	3,944	4,636	109	101	8	2,578	2,543	35	3.4
นอกเขตเทศบาล	19,675	9,519	10,156	19,477	9,349	10,128	199	171	28	5,468	5,437	31	3.6
อำเภอบ้านใหม่ไชยพจน์	22,924	11,092	11,832	22,754	10,930	11,824	171	162	9	6,443	6,399	44	3.6
ในเขตเทศบาล	3,297	1,550	1,747	3,280	1,533	1,747	17	17	-	979	975	4	3.4
นอกเขตเทศบาล	19,627	9,542	10,085	19,474	9,397	10,077	154	145	9	5,464	5,424	40	3.6
อำเภอโนนดินแดง	23,427	11,667	11,760	23,170	11,425	11,745	257	242	15	6,312	6,282	30	3.7
ในเขตเทศบาล	8,605	4,294	4,311	8,483	4,182	4,301	122	112	10	2,318	2,306	12	3.7
นอกเขตเทศบาล	14,822	7,373	7,449	14,687	7,243	7,444	134	129	5	3,994	3,976	18	3.7
อำเภอบ้านด่าน	24,012	11,532	12,480	23,737	11,282	12,455	275	250	25	6,419	6,384	35	3.7
ในเขตเทศบาล	9,100	4,388	4,712	8,979	4,270	4,709	121	118	3	2,406	2,394	12	3.8
นอกเขตเทศบาล	14,912	7,144	7,768	14,758	7,012	7,746	154	132	22	4,013	3,990	23	3.7
อำเภอแคนดง	25,789	12,587	13,202	25,587	12,413	13,174	202	174	28	7,224	7,174	50	3.6
ในเขตเทศบาล	4,161	2,021	2,140	4,116	1,994	2,122	45	27	18	1,336	1,318	18	3.1
นอกเขตเทศบาล	21,628	10,566	11,062	21,472	10,420	11,052	156	146	10	5,888	5,856	32	3.7
อำเภอเฉลิมพระเกียรติ	32,010	15,516	16,494	31,715	15,229	16,486	295	287	8	9,028	8,994	34	3.5
ในเขตเทศบาล	21,834	10,480	11,354	21,656	10,306	11,350	178	174	4	6,097	6,077	20	3.6
นอกเขตเทศบาล	10,176	5,036	5,140	10,059	4,923	5,136	117	113	4	2,931	2,917	14	3.4

ตารางที่ 2 ประชากร จำแนกตามอายุรายปี เพศ และเขตการปกครอง

Table 2 Population by single year of age, sex and area

อายุรายปี	ประชากร Population			ในเขตเทศบาล Municipal area			นอกเขตเทศบาล Non-municipal area			Single year of age
	รวม	ชาย	หญิง	รวม	ชาย	หญิง	รวม	ชาย	หญิง	
	Total	Male	Female	Total	Male	Female	Total	Male	Female	
ยอดรวม	1,274,912	620,108	654,804	375,999	181,545	194,454	898,914	438,563	460,350	Total
ส่วนร้อย	100.0	48.6	51.4	100.0	48.3	51.7	100.0	48.8	51.2	Percent
ต่ำกว่า 1	19,312	9,958	9,354	5,367	2,786	2,581	13,945	7,172	6,773	Under 1
1	18,599	9,602	8,996	5,087	2,610	2,478	13,512	6,993	6,519	1
2	19,411	9,895	9,516	5,349	2,652	2,697	14,061	7,243	6,819	2
3	20,296	10,338	9,957	5,539	2,801	2,738	14,756	7,537	7,219	3
4	20,444	10,523	9,922	5,509	2,752	2,757	14,935	7,771	7,165	4
5	21,635	11,006	10,629	5,958	3,002	2,957	15,677	8,004	7,673	5
6	21,110	11,033	10,077	5,825	2,972	2,854	15,285	8,061	7,224	6
7	21,533	11,032	10,501	6,096	3,161	2,935	15,438	7,872	7,567	7
8	22,273	11,543	10,730	6,100	3,145	2,955	16,174	8,398	7,775	8
9	22,589	11,624	10,965	6,051	3,071	2,981	16,538	8,553	7,984	9
10	23,335	12,020	11,316	6,636	3,414	3,223	16,699	8,606	8,093	10
11	24,107	12,392	11,715	6,619	3,458	3,162	17,488	8,935	8,553	11
12	25,834	13,227	12,607	6,916	3,514	3,402	18,919	9,713	9,206	12
13	27,163	13,926	13,237	7,667	3,880	3,788	19,496	10,046	9,450	13
14	25,843	12,938	12,905	7,181	3,578	3,603	18,663	9,361	9,302	14
15	23,269	11,683	11,587	6,650	3,262	3,388	16,620	8,421	8,199	15
16	20,721	10,008	10,712	6,113	2,944	3,169	14,608	7,065	7,543	16
17	20,057	9,914	10,143	6,110	3,026	3,084	13,947	6,889	7,059	17
18	17,650	8,876	8,774	6,010	2,958	3,052	11,640	5,918	5,722	18
19	13,789	7,367	6,422	5,301	2,777	2,523	8,488	4,590	3,898	19
20	12,513	6,543	5,970	4,717	2,440	2,278	7,796	4,103	3,693	20
21	10,607	5,723	4,884	3,824	1,980	1,844	6,783	3,743	3,040	21

ตารางที่ 2 ประชากร จำแนกตามอายุรายปี เพศ และเขตการปกครอง (ต่อ)

Table 2 Population by single year of age, sex and area (Contd.)

อายุรายปี	ประชากร Population			ในเขตเทศบาล Municipal area			นอกเขตเทศบาล Non-municipal area			Single year of age
	รวม	ชาย	หญิง	รวม	ชาย	หญิง	รวม	ชาย	หญิง	
	Total	Male	Female	Total	Male	Female	Total	Male	Female	
22	10,188	5,159	5,029	3,508	1,720	1,788	6,681	3,439	3,241	22
23	10,993	5,373	5,620	3,762	1,830	1,932	7,231	3,544	3,688	23
24	11,004	5,516	5,489	3,784	1,873	1,911	7,220	3,643	3,577	24
25	12,351	6,226	6,125	4,375	2,071	2,304	7,976	4,155	3,820	25
26	11,176	5,589	5,586	3,843	1,889	1,955	7,332	3,701	3,632	26
27	12,268	6,159	6,109	4,187	2,056	2,131	8,081	4,104	3,978	27
28	13,243	6,424	6,819	4,333	2,084	2,249	8,910	4,340	4,570	28
29	13,170	6,422	6,748	4,302	2,004	2,298	8,869	4,418	4,451	29
30	15,347	7,239	8,107	5,046	2,306	2,740	10,301	4,934	5,367	30
31	14,662	6,979	7,684	4,677	2,199	2,478	9,985	4,780	5,206	31
32	15,296	7,339	7,957	4,967	2,409	2,558	10,329	4,930	5,399	32
33	17,149	8,208	8,940	5,274	2,512	2,762	11,875	5,696	6,179	33
34	16,445	7,830	8,615	5,058	2,401	2,657	11,387	5,429	5,958	34
35	18,009	8,543	9,466	5,509	2,584	2,925	12,500	5,959	6,540	35
36	18,973	8,886	10,088	5,593	2,627	2,966	13,380	6,259	7,122	36
37	19,433	9,272	10,161	5,871	2,839	3,033	13,562	6,433	7,128	37
38	20,051	9,361	10,690	5,958	2,822	3,136	14,093	6,539	7,554	38
39	20,501	9,662	10,839	5,846	2,731	3,116	14,655	6,932	7,723	39
40	21,018	9,932	11,087	6,353	3,010	3,343	14,665	6,922	7,744	40
41	20,042	9,554	10,488	5,619	2,593	3,026	14,423	6,962	7,462	41
42	21,222	9,928	11,294	6,264	2,959	3,305	14,958	6,969	7,989	42
43	20,140	9,518	10,622	5,913	2,685	3,228	14,228	6,833	7,395	43
44	19,070	8,807	10,263	5,342	2,469	2,873	13,728	6,338	7,390	44
45	20,641	9,954	10,687	6,110	2,886	3,224	14,530	7,068	7,463	45
46	20,138	9,172	10,966	6,397	2,540	3,857	13,741	6,632	7,109	46

ตารางที่ 2 ประชากร จำแนกตามอายุรายปี เพศ และเขตการปกครอง (ต่อ)

Table 2 Population by single year of age, sex and area (Contd.)

อายุรายปี	ประชากร Population			ในเขตเทศบาล Municipal area			นอกเขตเทศบาล Non-municipal area			Single year of age
	รวม	ชาย	หญิง	รวม	ชาย	หญิง	รวม	ชาย	หญิง	
	Total	Male	Female	Total	Male	Female	Total	Male	Female	
47	19,076	9,009	10,067	5,535	2,644	2,891	13,541	6,365	7,175	47
48	19,126	9,283	9,844	5,599	2,678	2,921	13,527	6,605	6,923	48
49	17,523	8,314	9,209	5,129	2,361	2,768	12,394	5,953	6,441	49
50	19,246	9,248	9,997	5,622	2,728	2,894	13,624	6,521	7,103	50
51	16,245	7,834	8,411	4,667	2,231	2,436	11,578	5,603	5,975	51
52	16,895	8,241	8,653	4,962	2,362	2,600	11,933	5,880	6,053	52
53	17,991	8,510	9,481	5,229	2,476	2,753	12,762	6,034	6,728	53
54	16,444	7,959	8,485	4,985	2,447	2,538	11,459	5,512	5,947	54
55	15,747	7,420	8,328	4,499	2,136	2,364	11,248	5,284	5,964	55
56	14,604	6,944	7,661	4,060	1,894	2,166	10,544	5,050	5,495	56
57	14,626	7,023	7,603	3,970	1,857	2,113	10,656	5,166	5,490	57
58	15,560	7,627	7,933	4,624	2,409	2,215	10,936	5,217	5,718	58
59	13,285	6,276	7,008	3,682	1,749	1,933	9,603	4,527	5,076	59
60	15,177	7,221	7,955	4,321	2,070	2,252	10,855	5,152	5,704	60
61	12,081	5,634	6,447	3,244	1,476	1,768	8,837	4,158	4,679	61
62	12,868	6,468	6,400	3,752	2,067	1,685	9,116	4,401	4,715	62
63	12,406	5,871	6,535	3,412	1,588	1,824	8,995	4,284	4,711	63
64	11,108	5,344	5,765	3,063	1,443	1,620	8,045	3,901	4,145	64
65	10,502	4,918	5,584	2,935	1,317	1,617	7,568	3,601	3,967	65
66	9,573	4,615	4,958	2,901	1,511	1,390	6,672	3,104	3,568	66
67	8,981	4,416	4,565	2,707	1,431	1,276	6,274	2,985	3,289	67
68	8,880	4,037	4,843	2,588	1,119	1,469	6,293	2,919	3,374	68
69	7,198	3,340	3,858	2,006	977	1,030	5,192	2,364	2,828	69
70	8,355	3,757	4,598	2,314	1,109	1,205	6,040	2,648	3,392	70
71	6,714	3,016	3,699	1,913	847	1,066	4,802	2,168	2,633	71

ตารางที่ 2 ประชากร จำแนกตามอายุรายปี เพศ และเขตการปกครอง (ต่อ)

Table 2 Population by single year of age, sex and area (Contd.)

อายุรายปี	ประชากร Population			ในเขตเทศบาล Municipal area			นอกเขตเทศบาล Non-municipal area			Single year of age
	รวม	ชาย	หญิง	รวม	ชาย	หญิง	รวม	ชาย	หญิง	
	Total	Male	Female	Total	Male	Female	Total	Male	Female	
72	7,498	3,418	4,081	2,027	906	1,122	5,471	2,512	2,959	72
73	6,867	3,056	3,811	1,950	836	1,114	4,917	2,221	2,697	73
74	6,513	2,825	3,689	1,751	744	1,007	4,763	2,081	2,682	74
75	6,133	2,584	3,550	1,696	746	950	4,437	1,838	2,599	75
76	5,725	2,443	3,282	1,612	677	935	4,113	1,767	2,347	76
77	5,049	2,171	2,878	1,395	585	810	3,655	1,586	2,069	77
78	5,033	2,159	2,874	1,370	564	807	3,662	1,595	2,067	78
79	3,431	1,429	2,002	948	387	561	2,483	1,042	1,441	79
80	3,819	1,581	2,239	1,047	423	624	2,772	1,158	1,615	80
81	2,787	1,177	1,610	793	360	433	1,995	817	1,177	81
82	2,984	1,195	1,789	825	368	457	2,160	828	1,332	82
83	2,509	1,043	1,466	842	372	470	1,667	671	996	83
84	2,241	893	1,348	646	269	378	1,595	625	970	84
85	1,590	649	940	443	174	269	1,146	475	671	85
86	1,324	421	902	377	126	250	947	295	652	86
87	1,365	534	831	441	205	236	924	329	595	87
88	939	386	552	274	105	169	664	281	383	88
89	815	276	539	233	88	145	582	188	394	89
90	701	262	439	207	72	135	494	190	304	90
91	378	136	242	108	36	73	270	100	170	91
92	489	166	323	173	43	129	317	122	194	92
93	401	149	252	121	32	88	281	117	164	93
94	367	137	230	102	43	60	265	95	170	94
95	218	80	139	59	24	36	159	56	103	95
96	234	93	141	45	17	28	189	76	113	96

ตารางที่ 4 ประชากร จำแนกตามศาสนา เพศ และเขตการปกครอง

Table 4 Population by religion, sex and area

ศาสนา	ประชากร Population			ในเขตเทศบาล Municipal area			นอกเขตเทศบาล Non-municipal area			Religion
	รวม	ชาย	หญิง	รวม	ชาย	หญิง	รวม	ชาย	หญิง	
	Total	Male	Female	Total	Male	Female	Total	Male	Female	
ยอดรวม	1,274,912	620,108	654,804	375,999	181,545	194,454	898,913	438,563	460,350	Total
พุทธ	1,261,658	611,274	650,384	369,012	176,732	192,280	892,646	434,542	458,104	Buddhism
อิสลาม	1,911	1,073	838	1,082	633	449	828	439	389	Islam
คริสต์	7,508	5,751	1,757	4,189	3,357	832	3,318	2,394	924	Christianity
ฮินดู	745	389	356	340	193	147	407	197	210	Hindus
ขงจื้อ	278	150	128	151	91	60	127	59	68	Confucious
ซิกข์	131	76	55	32	21	11	99	55	44	Sikh
อื่น ๆ	1,746	930	816	583	318	265	1,163	612	551	Others
ไม่มีศาสนา	911	449	462	605	196	409	306	253	53	No religion
ไม่ทราบ	25	16	9	5	4	1	20	12	8	Unknown

ตารางที่ 5 ประชากร จำแนกตามสัญชาติ เพศ และเขตการปกครอง

Table 5 Population by nationality, sex and area

สัญชาติ	ประชากร Population			ในเขตเทศบาล Municipal area			นอกเขตเทศบาล Non-municipal area			Nationality
	รวม Total	ชาย Male	หญิง Female	รวม Total	ชาย Male	หญิง Female	รวม Total	ชาย Male	หญิง Female	
ยอดรวม	1,274,912	620,108	654,804	375,999	181,545	194,454	898,913	438,563	460,350	Total
ไทย	1,256,163	608,795	647,368	365,935	175,423	190,512	890,228	433,372	456,856	Thailand
เอเชีย	12,179	5,249	6,930	6,375	2,694	3,681	5,804	2,555	3,249	Asia
บังกลาเทศ	205	137	68	126	74	52	79	63	16	Bangladesh
จีน	939	353	586	805	268	537	133	85	48	China
กัมพูชา	4,492	2,660	1,832	1,610	1,054	556	2,883	1,606	1,277	Cambodia
ฮ่องกง	13	13	-	13	13	-	-	-	-	Hong Kong
อินเดีย	153	153	-	121	121	-	32	32	-	India
อินโดนีเซีย	22	-	22	-	-	-	22	-	22	Indonesia
ญี่ปุ่น	117	81	36	17	17	-	101	65	36	Japan
ลาว	2,683	671	2,012	1,217	448	769	1,467	223	1,244	Lao
พม่า	2,241	635	1,606	1,621	396	1,225	621	239	382	Myanmar
มาเลเซีย	70	45	25	15	-	15	55	45	10	Malaysia
ปากีสถาน	63	40	23	25	14	11	39	26	13	Pakistan
ฟิลิปปินส์	762	235	527	671	222	449	91	13	78	Philippines
ไต้หวัน	27	7	20	10	-	10	17	7	10	Taiwan
เวียดนาม	181	91	90	25	25	-	156	66	90	Vietnam
อื่น ๆ	208	126	82	100	42	58	109	85	24	Others
อเมริกา	814	747	67	461	444	17	353	303	50	America
บราซิล	55	38	17	-	-	-	55	38	17	Brazil
แคนาดา	69	69	-	27	27	-	42	42	-	Canada
สหรัฐอเมริกา	689	639	50	434	417	17	254	222	32	U.S.A.

ตารางที่ 5 ประชากร จำแนกตามสัญชาติ เพศ และเขตการปกครอง (ต่อ)

Table 5 Population by nationality, sex and area (Contd.)

สัญชาติ	ประชากร Population			ในเขตเทศบาล Municipal area			นอกเขตเทศบาล Non-municipal area			Nationality
	รวม Total	ชาย Male	หญิง Female	รวม Total	ชาย Male	หญิง Female	รวม Total	ชาย Male	หญิง Female	
ยุโรป	5,271	4,949	322	2,978	2,803	175	2,293	2,146	147	Europe
เดนมาร์ก	202	133	69	119	66	53	84	68	16	Denmark
ฝรั่งเศส	571	571	-	341	341	-	230	230	-	France
ฟินแลนด์	156	156	-	110	110	-	46	46	-	Finland
เยอรมนี	875	844	31	414	413	1	461	431	30	Germany
อิตาลี	61	52	9	35	35	-	27	18	9	Italy
เนเธอร์แลนด์	267	250	17	118	118	-	150	133	17	Netherlands
นอร์เวย์	168	143	25	22	14	8	147	130	17	Norway
รัสเซีย	74	29	45	45	-	45	29	29	-	Russian Fedreation
สวิตเซอร์แลนด์	337	267	70	152	91	61	185	175	10	Switzerland
สวีเดน	263	256	7	146	139	7	117	117	-	Sweden
สหราชอาณาจักร	1,462	1,421	41	928	928	-	534	493	41	United Kingdom
อื่น ๆ	834	826	8	549	549	-	284	276	8	Others
แปซิฟิก	351	295	56	148	124	24	203	171	32	Pacific
ออสเตรเลีย	316	260	56	113	89	24	203	171	32	Australia
นิวซีแลนด์	35	35	-	35	35	-	-	-	-	New Zealand
แอฟริกา	33	17	16	-	-	-	33	17	16	Africa
แอฟริกาใต้	17	17	-	-	-	-	17	17	-	South Africa
อื่น ๆ	16	-	16	-	-	-	16	-	16	Others
ไม่ทราบประเทศ	102	57	45	102	57	45	-	-	-	Unknown nationality

ตารางที่ 6 ประชากร จำแนกตามภาษาที่ใช้พูดในครัวเรือน เพศ และเขตการปกครอง

Table 6 Population by usual languages spoken at home, sex and area

ภาษาที่ใช้พูด ในครัวเรือน	ประชากร Population			ในเขตเทศบาล Municipal area			นอกเขตเทศบาล Non-municipal area			Usual languages spoken at home
	รวม	ชาย	หญิง	รวม	ชาย	หญิง	รวม	ชาย	หญิง	
	Total	Male	Female	Total	Male	Female	Total	Male	Female	
ยอดรวม	1,274,912	620,108	654,804	375,999	181,545	194,454	898,913	438,563	460,350	Total
ภาษาไทยภาษาเดียว	1,076,273	522,332	553,941	317,109	152,276	164,833	759,164	370,056	389,108	Only Thai Language
ภาษาไทยและภาษาอื่น	190,133	93,773	96,360	54,668	27,297	27,371	135,465	66,476	68,989	Thai and others languages
ภาษาอื่นอย่างเดียว	8,507	4,003	4,504	4,222	1,972	2,250	4,285	2,032	2,253	Only others languages
ภาษาอื่นๆ ที่ใช้										Others languages
กระเหรี่ยง	2,686	936	1,750	1,565	328	1,237	1,121	608	513	Karen
ไทยจีน/ไทยเลย/ลาวเลย	157	80	77	34	15	19	123	65	58	Thaikung
มอญ	757	337	420	279	171	108	478	166	312	Morn
ลาวครั้ง/ลาวซี้ครั้ง	3,205	1,197	2,008	1,023	405	618	2,181	792	1,389	Lao-krung
ม้ง/แม้ว	17	9	8	-	-	-	17	9	8	Hmong/Mea
ภาษาถิ่น	180,247	86,740	93,507	49,981	23,791	26,190	130,266	62,949	67,317	Local languages
ภาษาพื้นเมืองและชาวเขาอื่นๆ	566	277	289	25	13	12	541	264	277	Dialect and others in Thailand
จีน	421	250	171	406	243	163	14	6	8	Chinese
พม่า	271	101	170	131	25	106	140	76	64	Burmeae
เวียดนาม/ญวน/แกว	181	91	90	25	25	-	156	66	90	Viatnam
ลาว	650	173	477	280	140	140	371	34	337	Lao
เขมร	619	417	202	98	63	35	521	354	167	Cambodia
ญี่ปุ่น	133	92	41	32	27	5	101	65	36	Japanese
ตากาล็อก/ฟิลิปปินโน	762	235	527	671	222	449	91	13	78	Tagalog/Filipino
เบงกาลี/บังกาลี	205	137	68	126	74	52	79	63	16	Bengali/Banca Lee/Bangladesh
มาเลเซีย	57	45	12	-	-	-	57	45	12	Malaysia

ตารางที่ 6 ประชากรอายุ 5 ปีขึ้นไป จำแนกตามภาษาที่ใช้พูดในครัวเรือน เพศ และเขตการปกครอง (ต่อ)

Table 6 Population 5 years of age and over by usual languages spoken at home, sex and area (Contd.)

ภาษาที่ใช้พูด ในครัวเรือน	ประชากร Population			ในเขตเทศบาล Municipal area			นอกเขตเทศบาล Non-municipal area			Usual languages spoken at home
	รวม	ชาย	หญิง	รวม	ชาย	หญิง	รวม	ชาย	หญิง	
	Total	Male	Female	Total	Male	Female	Total	Male	Female	
อินโดนีเซีย	22	-	22	-	-	-	22	-	22	Indonesia
อินเดีย/ฮินดี	216	193	23	145	134	11	71	58	13	Indai/Hindi
อาหรับ	7	2	5	-	-	-	7	2	5	Arub
ภาษาอื่นๆ ที่ใช้พูดในทวีปเอเชีย	4	1	3	-	-	-	4	1	3	Others language in Asia
อังกฤษ	5,775	5,024	751	3,430	3,068	362	2,345	1,956	389	English
เยอรมัน	479	434	45	100	98	2	378	336	42	German
ปอร์ตุเกส	1	1	-	-	-	-	1	1	-	Portugal
สวีดิช	240	232	8	139	139	-	100	92	8	Swedish
ฝรั่งเศส	101	97	4	30	27	3	71	70	1	French
เดนมาร์ก	165	102	63	98	52	46	67	50	17	Danish
อิตาลี	55	44	11	27	27	-	29	18	11	Italian
ภาษาอื่นๆ ที่ใช้พูดในทวีปยุโรป/ อเมริกา/ออสเตรเลีย	605	500	105	245	183	62	362	318	44	Others language in Europe, America, Australia
แอฟริกา	17	17	-	-	-	-	17	17	-	Africa
ภาษาอื่นๆ ที่ใช้พูด ในทวีปแอฟ	15	10	5	-	-	-	15	10	5	Others language in Africa

ตารางที่ 7 ประชากรอายุ 3 ปีขึ้นไป จำแนกตามระดับชั้นที่กำลังเรียน กลุ่มอายุ เพศ และเขตการปกครอง

Table 7 Population 3 years of age and over by educational attendance, age group, sex and area

พื้นที่กำลังเรียน เขต และเขตการปกครอง	รวม Total	กลุ่มอายุ Age group																Educational attendance, sex and area
		3 - 5	6 - 11	12 - 14	15 - 17	18 - 21	22 - 24	25 - 29	30 - 34	35 - 39	40 - 44	45 - 49	50 - 54	55 - 59	60 - 64	65 - 69	70 ขึ้นไป and over	
ยอดรวม	1,217,590	62,375	134,948	78,841	64,047	54,559	32,185	62,208	78,898	96,967	101,493	96,503	86,820	73,822	63,641	45,134	85,149	Total
ไม่ได้เรียน	850,304	14,181	540	81	2,443	25,149	28,346	59,176	76,891	95,129	100,093	95,410	85,992	73,315	63,375	45,036	85,147	Not attending school
กำลังเรียน	367,269	48,175	134,408	78,760	61,604	29,410	3,840	3,031	2,007	1,838	1,400	1,093	828	507	266	99	3	Attending school
ชั้นที่กำลังเรียน																		Grade of school attendance
ก่อนประถมศึกษา	58,059	46,915	11,144	-	-	-	-	-	-	-	-	-	-	-	-	-	-	Less than elementary level
ระดับประถมศึกษา	141,898	1,260	122,671	16,209	382	264	69	127	205	221	209	152	74	38	13	4	-	Elementary level
ประถมปีที่ 1	22,855	1,260	21,595	-	-	-	-	-	-	-	-	-	-	-	-	-	-	Pratom 1
ประถมปีที่ 2	22,692	-	22,692	-	-	-	-	-	-	-	-	-	-	-	-	-	-	Pratom 2
ประถมปีที่ 3	21,461	-	21,461	-	-	-	-	-	-	-	-	-	-	-	-	-	-	Pratom 3
ประถมปีที่ 4	23,432	-	23,432	-	-	-	-	-	-	-	-	-	-	-	-	-	-	Pratom 4
ประถมปีที่ 5	23,746	-	23,588	158	-	-	-	-	-	-	-	-	-	-	-	-	-	Pratom 5
ประถมปีที่ 6	27,711	-	9,903	16,050	382	264	69	127	205	221	209	152	74	38	13	4	-	Pratom 6
ระดับมัธยมศึกษา	143,697	-	591	62,442	60,868	17,165	360	342	442	567	434	246	156	47	28	9	-	Secondary education
มัธยมศึกษาตอนต้น	79,069	-	591	61,951	15,176	341	97	115	161	257	193	105	55	17	9	1	-	Lower secondary level
มัธยมศึกษาปีที่ 1	26,857	-	591	26,109	157	-	-	-	-	-	-	-	-	-	-	-	-	Matayom 1
มัธยมศึกษาปีที่ 2	25,137	-	-	24,503	634	-	-	-	-	-	-	-	-	-	-	-	-	Matayom 2
มัธยมศึกษาปีที่ 3	27,075	-	-	11,339	14,385	341	97	115	161	257	193	105	55	17	9	1	-	Matayom 3
มัธยมศึกษาตอนปลาย	64,628	-	-	491	45,692	16,824	263	227	281	310	241	142	101	30	18	8	-	Upper secondary level
สายสามัญ	36,800	-	-	432	28,015	6,927	197	176	259	292	224	132	97	27	17	5	-	General type
มัธยมศึกษาปีที่ 4	13,138	-	-	432	12,565	141	-	-	-	-	-	-	-	-	-	-	-	Matayom 4
มัธยมศึกษาปีที่ 5	10,854	-	-	-	10,441	413	-	-	-	-	-	-	-	-	-	-	-	Matayom 5
มัธยมศึกษาปีที่ 6	12,808	-	-	-	5,009	6,373	197	176	259	292	224	132	97	27	17	5	-	Matayom 6
สายอาชีวศึกษา	27,827	-	-	59	17,677	9,897	66	51	22	18	17	9	4	4	1	2	-	Cert. of vocational
ปีที่ 1	8,838	-	-	59	8,441	275	13	19	8	8	8	1	3	1	1	1	-	1 st year
ปีที่ 2	8,818	-	-	8,401	379	24	3	3	4	-	3	-	1	-	-	-	-	2 nd year
ปีที่ 3	10,171	-	-	835	9,243	29	29	12	6	9	5	1	1	-	1	-	-	3 rd year

ตารางที่ 7 ประชากรอายุ 3 ปีขึ้นไป จำแนกตามระดับชั้นที่กำลังเรียน กลุ่มอายุ เพศ และเขตการปกครอง (ต่อ)

Table 7 Population 3 years of age and over by educational attendance, age group, sex and area (Contd.)

พื้นที่กำลังเรียน เขต และเขตการปกครอง	รวม Total	กลุ่มอายุ Age group																	Educational attendance, sex and area
		3 - 5	6 - 11	12 - 14	15 - 17	18 - 21	22 - 24	25 - 29	30 - 34	35 - 39	40 - 44	45 - 49	50 - 54	55 - 59	60 - 64	65 - 69	70 ขึ้นไป and over		
ชาย	590,653	31,867	69,644	40,091	31,605	28,509	16,048	30,821	37,595	45,724	47,739	45,731	41,793	35,288	30,538	21,327	36,332	Male	
ไม่ได้เรียน	404,017	7,209	232	52	1,633	13,663	14,094	29,189	36,686	44,831	46,994	45,136	41,308	35,020	30,371	21,269	36,330	Not attending school	
กำลังเรียน	186,626	24,647	69,413	40,039	29,972	14,846	1,954	1,632	909	893	745	595	485	269	167	57	3	Attending school	
ชั้นที่กำลังเรียน																		Grade of school attendance	
ก่อนประถมศึกษา	29,901	24,029	5,872	-	-	-	-	-	-	-	-	-	-	-	-	-	-	Less than elementary level	
ระดับประถมศึกษา	73,525	619	63,255	8,652	259	177	44	74	90	92	99	80	46	26	10	3	-	Elementary level	
ประถมปีที่ 1	11,881	619	11,263	-	-	-	-	-	-	-	-	-	-	-	-	-	-	Pratom 1	
ประถมปีที่ 2	11,704	-	11,704	-	-	-	-	-	-	-	-	-	-	-	-	-	-	Pratom 2	
ประถมปีที่ 3	11,084	-	11,084	-	-	-	-	-	-	-	-	-	-	-	-	-	-	Pratom 3	
ประถมปีที่ 4	12,130	-	12,130	-	-	-	-	-	-	-	-	-	-	-	-	-	-	Pratom 4	
ประถมปีที่ 5	12,182	-	12,094	87	-	-	-	-	-	-	-	-	-	-	-	-	-	Pratom 5	
ประถมปีที่ 6	14,544	-	4,980	8,564	259	177	44	74	90	92	99	80	46	26	10	3	-	Pratom 6	
ระดับมัธยมศึกษา	71,429	-	284	31,278	29,513	9,012	237	169	159	217	244	139	111	34	26	5	-	Secondary education	
มัธยมศึกษาตอนต้น	40,127	-	284	31,049	8,055	236	63	60	60	100	109	52	36	10	9	1	-	Lower secondary level	
มัธยมศึกษาปีที่ 1	13,834	-	284	13,467	83	-	-	-	-	-	-	-	-	-	-	-	-	Matayom 1	
มัธยมศึกษาปีที่ 2	12,693	-	-	12,317	376	-	-	-	-	-	-	-	-	-	-	-	-	Matayom 2	
มัธยมศึกษาปีที่ 3	13,599	-	-	5,266	7,596	236	63	60	60	100	109	52	36	10	9	1	-	Matayom 3	
มัธยมศึกษาตอนปลาย	31,302	-	-	228	21,458	8,777	174	109	99	117	135	87	75	24	17	4	-	Upper secondary level	
สายสามัญ	15,051	-	-	193	11,041	3,096	124	80	89	106	128	80	72	21	16	4	-	General type	
มัธยมศึกษาปีที่ 4	5,333	-	-	193	5,066	74	-	-	-	-	-	-	-	-	-	-	-	Matayom 4	
มัธยมศึกษาปีที่ 5	4,204	-	-	-	3,993	211	-	-	-	-	-	-	-	-	-	-	-	Matayom 5	
มัธยมศึกษาปีที่ 6	5,514	-	-	-	1,983	2,811	124	80	89	106	128	80	72	21	16	4	-	Matayom 6	
สายอาชีวศึกษา	16,251	-	-	35	10,417	5,681	50	29	10	11	6	7	3	3	1	-	-	Cert. of vocational	
ปีที่ 1	5,266	-	-	35	5,042	157	9	9	4	4	1	1	1	1	1	-	-	1 st year	
ปีที่ 2	5,207	-	-	-	4,941	242	16	1	1	3	-	1	-	1	-	-	-	2 nd year	
ปีที่ 3	5,777	-	-	-	433	5,282	25	18	5	4	5	4	1	-	-	-	-	3 rd year	

ตารางที่ 7 ประชากรอายุ 3 ปีขึ้นไป จำแนกตามระดับชั้นที่กำลังเรียน กลุ่มอายุ เพศ และเขตการปกครอง (ต่อ)

Table 7 Population 3 years of age and over by educational attendance, age group, sex and area (Contd.)

พื้นที่กำลังเรียน เขต และเขตการปกครอง	รวม Total	กลุ่มอายุ Age group																Educational attendance, sex and area
		3 - 5	6 - 11	12 - 14	15 - 17	18 - 21	22 - 24	25 - 29	30 - 34	35 - 39	40 - 44	45 - 49	50 - 54	55 - 59	60 - 64	65 - 69	70 ขึ้นไป and over	
หญิง	626,938	30,508	65,304	38,750	32,442	26,049	16,137	31,387	41,303	51,244	53,754	50,772	45,027	38,534	33,102	23,807	48,817	Female
ไม่ได้เรียน	446,286	6,972	308	29	810	11,486	14,252	29,987	40,205	50,298	53,099	50,273	44,684	38,296	33,004	23,766	48,817	Not attending school
กำลังเรียน	180,643	23,527	64,996	38,721	31,632	14,563	1,886	1,400	1,098	945	655	498	343	238	99	41	-	Attending school
ชั้นที่กำลังเรียน																		Grade of school attendance
ก่อนประถมศึกษา	28,159	22,886	5,272	-	-	-	-	-	-	-	-	-	-	-	-	-	-	Less than elementary level
ระดับประถมศึกษา	68,373	641	59,416	7,557	123	87	25	53	115	129	110	72	28	12	3	1	-	Elementary level
ประถมศึกษาปีที่ 1	10,973	641	10,332	-	-	-	-	-	-	-	-	-	-	-	-	-	-	Pratom 1
ประถมศึกษาปีที่ 2	10,988	-	10,988	-	-	-	-	-	-	-	-	-	-	-	-	-	-	Pratom 2
ประถมศึกษาปีที่ 3	10,377	-	10,377	-	-	-	-	-	-	-	-	-	-	-	-	-	-	Pratom 3
ประถมศึกษาปีที่ 4	11,302	-	11,302	-	-	-	-	-	-	-	-	-	-	-	-	-	-	Pratom 4
ประถมศึกษาปีที่ 5	11,564	-	11,493	71	-	-	-	-	-	-	-	-	-	-	-	-	-	Pratom 5
ประถมศึกษาปีที่ 6	13,168	-	4,923	7,486	123	87	25	53	115	129	110	72	28	12	3	1	-	Pratom 6
ระดับมัธยมศึกษา	72,268	-	307	31,164	31,355	8,153	123	173	283	350	190	107	45	13	1	4	-	Secondary education
มัธยมศึกษาตอนต้น	38,942	-	307	30,902	7,120	105	33	55	101	157	84	52	19	7	-	-	-	Lower secondary level
มัธยมศึกษาปีที่ 1	13,023	-	307	12,642	74	-	-	-	-	-	-	-	-	-	-	-	-	Matayom 1
มัธยมศึกษาปีที่ 2	12,443	-	-	12,186	258	-	-	-	-	-	-	-	-	-	-	-	-	Matayom 2
มัธยมศึกษาปีที่ 3	13,476	-	-	6,074	6,789	105	33	55	101	157	84	52	19	7	-	-	-	Matayom 3
มัธยมศึกษาตอนปลาย	33,326	-	-	263	24,234	8,047	90	118	182	193	106	55	26	7	1	4	-	Upper secondary level
สายสามัญ	21,749	-	-	239	16,974	3,831	73	96	170	186	96	52	25	5	1	1	-	General type
มัธยมศึกษาปีที่ 4	7,805	-	-	239	7,500	67	-	-	-	-	-	-	-	-	-	-	-	Matayom 4
มัธยมศึกษาปีที่ 5	6,650	-	-	-	6,448	201	-	-	-	-	-	-	-	-	-	-	-	Matayom 5
มัธยมศึกษาปีที่ 6	7,294	-	-	-	3,026	3,562	73	96	170	186	96	52	25	5	1	1	-	Matayom 6
สายอาชีวศึกษา	11,577	-	-	24	7,260	4,216	16	22	12	7	11	3	1	1	-	2	-	Cert. of vocational
ปีที่ 1	3,573	-	-	24	3,399	118	4	10	4	4	7	-	1	-	-	1	-	1 st year
ปีที่ 2	3,610	-	-	-	3,460	137	8	1	1	1	-	1	-	-	-	-	-	2 nd year
ปีที่ 3	4,394	-	-	-	401	3,962	4	10	7	2	4	1	-	1	-	1	-	3 rd year

ตารางที่ 7 ประชากรอายุ 3 ปีขึ้นไป จำแนกตามระดับชั้นที่กำลังเรียน กลุ่มอายุ เพศ และเขตการปกครอง (ต่อ)

Table 7 Population 3 years of age and over by educational attendance, age group, sex and area (Contd.)

พื้นที่กำลังเรียน เพศ และเขตการปกครอง	รวม Total	กลุ่มอายุ Age group																Educational attendance, sex and area
		3 - 5	6 - 11	12 - 14	15 - 17	18 - 21	22 - 24	25 - 29	30 - 34	35 - 39	40 - 44	45 - 49	50 - 54	55 - 59	60 - 64	65 - 69	70 ขึ้นไป and over	
ในเขตเทศบาล	360,195	17,006	37,327	21,764	18,873	19,852	11,053	21,040	25,022	28,778	29,491	28,770	25,465	20,836	17,792	13,137	23,991	Municipal area
ไม่ได้เรียน	251,838	3,647	193	13	685	7,762	9,276	19,793	24,227	28,153	29,040	28,417	25,165	20,680	17,697	13,101	23,991	Not attending school
กำลังเรียน	108,353	13,355	37,133	21,750	18,188	12,090	1,777	1,247	795	625	451	353	300	156	95	36	-	Attending school
ชั้นที่กำลังเรียน																		Grade of school attendance
ก่อนประถมศึกษา	16,138	12,975	3,164	-	-	-	-	-	-	-	-	-	-	-	-	-	-	Less than elementary level
ระดับประถมศึกษา	39,127	381	33,752	4,481	97	66	31	66	77	44	61	45	12	6	6	3	-	Elementary level
ประถมศึกษาปีที่ 1	6,449	381	6,068	-	-	-	-	-	-	-	-	-	-	-	-	-	-	Pratom 1
ประถมศึกษาปีที่ 2	6,328	-	6,328	-	-	-	-	-	-	-	-	-	-	-	-	-	-	Pratom 2
ประถมศึกษาปีที่ 3	5,697	-	5,697	-	-	-	-	-	-	-	-	-	-	-	-	-	-	Pratom 3
ประถมศึกษาปีที่ 4	6,505	-	6,505	-	-	-	-	-	-	-	-	-	-	-	-	-	-	Pratom 4
ประถมศึกษาปีที่ 5	6,565	-	6,515	51	-	-	-	-	-	-	-	-	-	-	-	-	-	Pratom 5
ประถมศึกษาปีที่ 6	7,583	-	2,640	4,430	97	66	31	66	77	44	61	45	12	6	6	3	-	Pratom 6
ระดับมัธยมศึกษา	41,419	-	218	17,263	17,928	5,333	124	99	130	113	98	55	41	8	7	1	-	Secondary education
มัธยมศึกษาตอนต้น	21,892	-	218	17,063	4,296	82	31	36	42	51	33	18	16	4	1	1	-	Lower secondary level
มัธยมศึกษาปีที่ 1	7,366	-	218	7,095	53	-	-	-	-	-	-	-	-	-	-	-	-	Matayom 1
มัธยมศึกษาปีที่ 2	6,996	-	-	6,784	212	-	-	-	-	-	-	-	-	-	-	-	-	Matayom 2
มัธยมศึกษาปีที่ 3	7,530	-	-	3,184	4,031	82	31	36	42	51	33	18	16	4	1	1	-	Matayom 3
มัธยมศึกษาตอนปลาย	19,527	-	-	200	13,633	5,250	93	64	88	62	66	37	25	4	5	-	-	Upper secondary level
สายสามัญ	11,087	-	-	177	8,367	2,169	62	48	76	57	64	33	24	4	5	-	-	General type
มัธยมศึกษาปีที่ 4	3,929	-	-	177	3,710	43	-	-	-	-	-	-	-	-	-	-	-	Matayom 4
มัธยมศึกษาปีที่ 5	3,227	-	-	-	3,092	135	-	-	-	-	-	-	-	-	-	-	-	Matayom 5
มัธยมศึกษาปีที่ 6	3,931	-	-	-	1,566	1,991	62	48	76	57	64	33	24	4	5	-	-	Matayom 6
สายอาชีวศึกษา	8,440	-	-	23	5,265	3,081	31	16	11	6	1	4	1	-	-	-	-	Cert. of vocational
ปีที่ 1	2,598	-	-	23	2,453	107	5	4	3	3	-	-	-	-	-	-	-	1 st year
ปีที่ 2	2,655	-	-	-	2,504	134	12	-	1	-	-	3	-	-	-	-	-	2 nd year
ปีที่ 3	3,188	-	-	-	308	2,840	13	12	8	3	1	1	1	-	-	-	-	3 rd year

ตารางที่ 7 ประชากรอายุ 3 ปีขึ้นไป จำแนกตามระดับชั้นที่กำลังเรียน กลุ่มอายุ เพศ และเขตการปกครอง (ต่อ)

Table 7 Population 3 years of age and over by educational attendance, age group, sex and area (Contd.)

พื้นที่กำลังเรียน เขต และเขตการปกครอง	รวม Total	กลุ่มอายุ Age group																	Educational attendance, sex and area
		3 - 5	6 - 11	12 - 14	15 - 17	18 - 21	22 - 24	25 - 29	30 - 34	35 - 39	40 - 44	45 - 49	50 - 54	55 - 59	60 - 64	65 - 69	70 ขึ้นไป and over		
ชาย	173,497	8,555	19,219	10,971	9,231	10,155	5,422	10,103	11,827	13,602	13,716	13,109	12,243	10,045	8,644	6,355	10,301	Male	
ไม่ได้เรียน	118,703	1,802	52	1	474	4,129	4,518	9,393	11,433	13,251	13,483	12,917	12,079	9,963	8,572	6,333	10,301	Not attending school	
กำลังเรียน	54,793	6,751	19,166	10,970	8,757	6,026	904	709	393	351	233	192	164	83	71	21	-	Attending school	
ชั้นที่กำลังเรียน																		Grade of school attendance	
ก่อนประถมศึกษา	8,173	6,562	1,611	-	-	-	-	-	-	-	-	-	-	-	-	-	-	Less than elementary level	
ระดับประถมศึกษา	20,329	190	17,440	2,404	59	40	21	46	44	16	31	22	5	2	5	3	-	Elementary level	
ประถมศึกษาปีที่ 1	3,397	190	3,207	-	-	-	-	-	-	-	-	-	-	-	-	-	-	Pratom 1	
ประถมศึกษาปีที่ 2	3,254	-	3,254	2	-	-	-	-	-	-	-	-	-	-	-	-	-	Pratom 2	
ประถมศึกษาปีที่ 3	2,904	-	2,904	-	-	-	-	-	-	-	-	-	-	-	-	-	-	Pratom 3	
ประถมศึกษาปีที่ 4	3,367	-	3,367	-	-	-	-	-	-	-	-	-	-	-	-	-	-	Pratom 4	
ประถมศึกษาปีที่ 5	3,438	-	3,411	27	-	-	-	-	-	-	-	-	-	-	-	-	-	Pratom 5	
ประถมศึกษาปีที่ 6	3,969	-	1,297	2,376	59	40	21	46	44	16	31	22	5	2	5	3	-	Pratom 6	
ระดับมัธยมศึกษา	20,530	-	114	8,560	8,623	2,857	85	53	57	49	57	31	28	7	7	1	-	Secondary education	
มัธยมศึกษาตอนต้น	10,999	-	114	8,469	2,233	55	20	22	18	26	18	8	10	3	1	1	-	Lower secondary level	
มัธยมศึกษาปีที่ 1	3,731	-	114	3,591	26	-	-	-	-	-	-	-	-	-	-	-	-	Matayom 1	
มัธยมศึกษาปีที่ 2	3,537	-	-	3,409	128	-	-	-	-	-	-	-	-	-	-	-	-	Matayom 2	
มัธยมศึกษาปีที่ 3	3,731	-	-	1,469	2,080	55	20	22	18	26	18	8	10	3	1	1	-	Matayom 3	
มัธยมศึกษาตอนปลาย	9,531	-	-	91	6,390	2,802	65	31	39	23	39	24	18	4	5	-	-	Upper secondary level	
สายสามัญ	4,629	-	-	78	3,305	1,041	41	25	33	20	39	22	17	4	5	-	-	General type	
มัธยมศึกษาปีที่ 4	1,549	-	-	78	1,448	23	-	-	-	-	-	-	-	-	-	-	-	Matayom 4	
มัธยมศึกษาปีที่ 5	1,265	-	-	-	1,197	68	-	-	-	-	-	-	-	-	-	-	-	Matayom 5	
มัธยมศึกษาปีที่ 6	1,816	-	-	-	660	950	41	25	33	20	39	22	17	4	5	-	-	Matayom 6	
สายอาชีวศึกษา	4,902	-	-	13	3,085	1,761	24	7	6	3	-	1	1	-	-	-	-	Cert. of vocational	
ปีที่ 1	1,556	-	-	13	1,473	64	4	-	1	1	-	-	-	-	-	-	-	1 st year	
ปีที่ 2	1,548	-	-	-	1,462	75	9	-	1	-	-	1	-	-	-	-	-	2 nd year	
ปีที่ 3	1,797	-	-	-	151	1,622	11	7	4	1	-	-	1	-	-	-	-	3 rd year	

ตารางที่ 7 ประชากรอายุ 3 ปีขึ้นไป จำแนกตามระดับชั้นที่กำลังเรียน กลุ่มอายุ เพศ และเขตการปกครอง (ต่อ)

Table 7 Population 3 years of age and over by educational attendance, age group, sex and area (Contd.)

พื้นที่กำลังเรียน เขต และเขตการปกครอง	รวม Total	กลุ่มอายุ Age group																	Educational attendance, sex and area
		3 - 5	6 - 11	12 - 14	15 - 17	18 - 21	22 - 24	25 - 29	30 - 34	35 - 39	40 - 44	45 - 49	50 - 54	55 - 59	60 - 64	65 - 69	70 ขึ้นไป and over		
หญิง	186,698	8,452	18,108	10,792	9,642	9,697	5,631	10,937	13,195	15,176	15,775	15,661	13,222	10,790	9,149	6,782	13,690	Female	
ไม่ได้เรียน	133,135	1,845	141	12	211	3,632	4,758	10,399	12,793	14,901	15,558	15,500	13,085	10,717	9,125	6,767	13,690	Not attending school	
กำลังเรียน	53,560	6,604	17,967	10,780	9,431	6,064	873	538	401	274	218	161	136	73	24	15	-	Attending school	
ชั้นที่กำลังเรียน																		Grade of school attendance	
ก่อนประถมศึกษา	7,965	6,413	1,552	-	-	-	-	-	-	-	-	-	-	-	-	-	-	Less than elementary level	
ระดับประถมศึกษา	18,798	191	16,312	2,077	39	25	9	20	32	28	29	23	7	4	1	-	-	Elementary level	
ประถมศึกษาปีที่ 1	3,052	191	2,861	-	-	-	-	-	-	-	-	-	-	-	-	-	-	Pratom 1	
ประถมศึกษาปีที่ 2	3,073	-	3,073	-	-	-	-	-	-	-	-	-	-	-	-	-	-	Pratom 2	
ประถมศึกษาปีที่ 3	2,793	-	2,793	-	-	-	-	-	-	-	-	-	-	-	-	-	-	Pratom 3	
ประถมศึกษาปีที่ 4	3,138	-	3,138	-	-	-	-	-	-	-	-	-	-	-	-	-	-	Pratom 4	
ประถมศึกษาปีที่ 5	3,127	-	3,104	23	-	-	-	-	-	-	-	-	-	-	-	-	-	Pratom 5	
ประถมศึกษาปีที่ 6	3,615	-	1,342	2,054	39	25	9	20	32	28	29	23	7	4	1	-	-	Pratom 6	
ระดับมัธยมศึกษา	20,889	-	103	8,703	9,305	2,475	39	46	73	65	42	24	13	1	-	-	-	Secondary education	
มัธยมศึกษาตอนต้น	10,893	-	103	8,594	2,063	27	11	14	24	25	15	11	5	1	-	-	-	Lower secondary level	
มัธยมศึกษาปีที่ 1	3,635	-	103	3,504	27	-	-	-	-	-	-	-	-	-	-	-	-	Matayom 1	
มัธยมศึกษาปีที่ 2	3,459	-	-	3,375	84	-	-	-	-	-	-	-	-	-	-	-	-	Matayom 2	
มัธยมศึกษาปีที่ 3	3,799	-	-	1,715	1,952	27	11	14	24	25	15	11	5	1	-	-	-	Matayom 3	
มัธยมศึกษาตอนปลาย	9,996	-	-	109	7,242	2,448	28	32	49	40	27	14	7	-	-	-	-	Upper secondary level	
สายสามัญ	6,458	-	-	99	5,062	1,128	21	23	44	37	26	11	7	-	-	-	-	General type	
มัธยมศึกษาปีที่ 4	2,381	-	-	99	2,262	19	-	-	-	-	-	-	-	-	-	-	-	Matayom 4	
มัธยมศึกษาปีที่ 5	1,962	-	-	-	1,895	68	-	-	-	-	-	-	-	-	-	-	-	Matayom 5	
มัธยมศึกษาปีที่ 6	2,115	-	-	-	906	1,041	21	23	44	37	26	11	7	-	-	-	-	Matayom 6	
สายอาชีวศึกษา	3,538	-	-	9	2,180	1,320	7	9	5	3	1	3	-	-	-	-	-	Cert. of vocational	
ปีที่ 1	1,041	-	-	9	980	43	1	4	1	2	-	-	-	-	-	-	-	1 st year	
ปีที่ 2	1,106	-	-	-	1,043	59	3	-	-	-	-	1	-	-	-	-	-	2 nd year	
ปีที่ 3	1,391	-	-	-	157	1,218	3	5	4	2	1	1	-	-	-	-	-	3 rd year	

ตารางที่ 7 ประชากรอายุ 3 ปีขึ้นไป จำแนกตามระดับชั้นที่กำลังเรียน กลุ่มอายุ เพศ และเขตการปกครอง (ต่อ)

Table 7 Population 3 years of age and over by educational attendance, age group, sex and area (Contd.)

พื้นที่กำลังเรียน เขต และเขตการปกครอง	รวม Total	กลุ่มอายุ Age group																	Educational attendance, sex and area
		3 - 5	6 - 11	12 - 14	15 - 17	18 - 21	22 - 24	25 - 29	30 - 34	35 - 39	40 - 44	45 - 49	50 - 54	55 - 59	60 - 64	65 - 69	70 ขึ้นไป and over		
นอกเขตเทศบาล	857,396	45,369	97,622	57,077	45,175	34,707	21,132	41,168	53,876	68,189	72,002	67,733	61,355	52,986	45,848	31,997	61,158	Non-municipal area	
ไม่ได้เรียน	598,464	10,533	347	67	1,758	17,388	19,070	39,384	52,665	66,976	71,053	66,993	60,827	52,635	45,678	31,935	61,156	Not attending school	
กำลังเรียน	258,916	34,820	97,275	57,010	43,417	17,320	2,063	1,784	1,212	1,213	949	740	528	351	170	63	3	Attending school	
ชั้นที่กำลังเรียน																		Grade of school attendance	
ก่อนประถมศึกษา	41,921	33,941	7,981	-	-	-	-	-	-	-	-	-	-	-	-	-	-	Less than elementary level	
ระดับประถมศึกษา	102,770	879	88,919	11,727	285	198	38	61	129	177	149	107	62	32	6	1	-	Elementary level	
ประถมศึกษาปีที่ 1	16,405	879	15,526	-	-	-	-	-	-	-	-	-	-	-	-	-	-	Pratom 1	
ประถมศึกษาปีที่ 2	16,365	-	16,365	-	-	-	-	-	-	-	-	-	-	-	-	-	-	Pratom 2	
ประถมศึกษาปีที่ 3	15,764	-	15,764	-	-	-	-	-	-	-	-	-	-	-	-	-	-	Pratom 3	
ประถมศึกษาปีที่ 4	16,927	-	16,927	-	-	-	-	-	-	-	-	-	-	-	-	-	-	Pratom 4	
ประถมศึกษาปีที่ 5	17,181	-	17,073	108	-	-	-	-	-	-	-	-	-	-	-	-	-	Pratom 5	
ประถมศึกษาปีที่ 6	20,128	-	7,264	11,620	285	198	38	61	129	177	149	107	62	32	6	1	-	Pratom 6	
ระดับมัธยมศึกษา	102,278	-	374	45,178	42,939	11,832	237	243	312	454	336	191	115	39	21	8	-	Secondary education	
มัธยมศึกษาตอนต้น	57,177	-	374	44,888	10,880	259	66	80	119	206	160	86	39	13	8	-	-	Lower secondary level	
มัธยมศึกษาปีที่ 1	19,491	-	374	19,014	104	-	-	-	-	-	-	-	-	-	-	-	-	Matayom 1	
มัธยมศึกษาปีที่ 2	18,141	-	-	17,718	422	-	-	-	-	-	-	-	-	-	-	-	-	Matayom 2	
มัธยมศึกษาปีที่ 3	19,545	-	-	8,155	10,354	259	66	80	119	206	160	86	39	13	8	-	-	Matayom 3	
มัธยมศึกษาตอนปลาย	45,101	-	-	291	32,059	11,574	171	163	193	247	175	104	76	26	13	8	-	Upper secondary level	
สายสามัญ	25,713	-	-	255	19,648	4,758	135	128	182	236	160	99	73	23	12	5	-	General type	
มัธยมศึกษาปีที่ 4	9,209	-	-	255	8,856	98	-	-	-	-	-	-	-	-	-	-	-	Matayom 4	
มัธยมศึกษาปีที่ 5	7,627	-	-	-	7,350	277	-	-	-	-	-	-	-	-	-	-	-	Matayom 5	
มัธยมศึกษาปีที่ 6	8,877	-	-	-	3,443	4,382	135	128	182	236	160	99	73	23	12	5	-	Matayom 6	
สายอาชีวศึกษา	19,388	-	-	36	12,411	6,816	35	35	11	12	16	5	3	4	1	2	-	Cert. of vocational	
ปีที่ 1	6,242	-	-	36	5,988	168	8	15	5	5	8	1	3	1	1	1	-	1 st year	
ปีที่ 2	6,163	-	-	-	5,897	245	12	3	1	4	-	-	-	1	-	-	-	2 nd year	
ปีที่ 3	6,983	-	-	-	527	6,403	16	17	4	3	8	4	-	1	-	1	-	3 rd year	

ตารางที่ 7 ประชากรอายุ 3 ปีขึ้นไป จำแนกตามระดับชั้นที่กำลังเรียน กลุ่มอายุ เพศ และเขตการปกครอง (ต่อ)

Table 7 Population 3 years of age and over by educational attendance, age group, sex and area (Contd.)

พื้นที่กำลังเรียน เขต และเขตการปกครอง	รวม Total	กลุ่มอายุ Age group																	Educational attendance, sex and area
		3 - 5	6 - 11	12 - 14	15 - 17	18 - 21	22 - 24	25 - 29	30 - 34	35 - 39	40 - 44	45 - 49	50 - 54	55 - 59	60 - 64	65 - 69	70 ขึ้นไป and over		
ชาย	417,156	23,312	50,426	29,119	22,374	18,355	10,626	20,718	25,768	32,122	34,024	32,622	29,550	25,243	21,895	14,972	26,031	Male	
ไม่ได้เรียน	285,314	5,406	179	51	1,159	9,534	9,576	19,796	25,252	31,579	33,512	32,220	29,229	25,057	21,799	14,936	26,029	Not attending school	
กำลังเรียน	131,833	17,896	50,246	29,069	21,215	8,820	1,050	922	516	542	512	402	321	186	96	36	3	Attending school	
ชั้นที่กำลังเรียน																		Grade of school attendance	
ก่อนประถมศึกษา	21,728	17,467	4,261	-	-	-	-	-	-	-	-	-	-	-	-	-	-	Less than elementary level	
ระดับประถมศึกษา	53,196	429	45,815	6,248	201	137	23	28	46	76	68	58	41	24	5	-	-	Elementary level	
ประถมศึกษาปีที่ 1	8,484	429	8,055	-	-	-	-	-	-	-	-	-	-	-	-	-	-	Pratom 1	
ประถมศึกษาปีที่ 2	8,450	-	8,450	-	-	-	-	-	-	-	-	-	-	-	-	-	-	Pratom 2	
ประถมศึกษาปีที่ 3	8,180	-	8,180	-	-	-	-	-	-	-	-	-	-	-	-	-	-	Pratom 3	
ประถมศึกษาปีที่ 4	8,763	-	8,763	-	-	-	-	-	-	-	-	-	-	-	-	-	-	Pratom 4	
ประถมศึกษาปีที่ 5	8,744	-	8,684	60	-	-	-	-	-	-	-	-	-	-	-	-	-	Pratom 5	
ประถมศึกษาปีที่ 6	10,575	-	3,683	6,188	201	137	23	28	46	76	68	58	41	24	5	-	-	Pratom 6	
ระดับมัธยมศึกษา	50,899	-	170	22,717	20,890	6,155	152	116	102	168	187	108	83	27	20	4	-	Secondary education	
มัธยมศึกษาตอนต้น	29,128	-	170	22,580	5,822	181	43	39	42	74	91	45	26	8	8	-	-	Lower secondary level	
มัธยมศึกษาปีที่ 1	10,103	-	170	9,876	57	-	-	-	-	-	-	-	-	-	-	-	-	Matayom 1	
มัธยมศึกษาปีที่ 2	9,156	-	-	8,908	248	-	-	-	-	-	-	-	-	-	-	-	-	Matayom 2	
มัธยมศึกษาปีที่ 3	9,868	-	-	3,796	5,517	181	43	39	42	74	91	45	26	8	8	-	-	Matayom 3	
มัธยมศึกษาตอนปลาย	21,771	-	-	137	15,068	5,975	109	77	60	94	96	63	57	20	12	4	-	Upper secondary level	
สายสามัญ	10,422	-	-	116	7,736	2,055	83	55	56	86	90	58	55	17	11	4	-	General type	
มัธยมศึกษาปีที่ 4	3,784	-	-	116	3,618	50	-	-	-	-	-	-	-	-	-	-	-	Matayom 4	
มัธยมศึกษาปีที่ 5	2,940	-	-	-	2,796	144	-	-	-	-	-	-	-	-	-	-	-	Matayom 5	
มัธยมศึกษาปีที่ 6	3,698	-	-	-	1,322	1,860	83	55	56	86	90	58	55	17	11	4	-	Matayom 6	
สายอาชีวศึกษา	11,349	-	-	21	7,331	3,920	26	22	4	8	6	5	1	3	1	-	-	Cert. of vocational	
ปีที่ 1	3,710	-	-	21	3,569	94	5	9	3	3	1	1	1	1	1	-	-	1 st year	
ปีที่ 2	3,658	-	-	-	3,480	167	6	1	-	3	-	-	-	1	-	-	-	2 nd year	
ปีที่ 3	3,980	-	-	-	282	3,659	14	12	1	3	5	4	-	-	-	-	-	3 rd year	

ตารางที่ 7 ประชากรอายุ 3 ปีขึ้นไป จำแนกตามระดับชั้นที่กำลังเรียน กลุ่มอายุ เพศ และเขตการปกครอง (ต่อ)

Table 7 Population 3 years of age and over by educational attendance, age group, sex and area (Contd.)

พื้นที่กำลังเรียน เขต และเขตการปกครอง	รวม Total	กลุ่มอายุ Age group																Educational attendance, sex and area
		3 - 5	6 - 11	12 - 14	15 - 17	18 - 21	22 - 24	25 - 29	30 - 34	35 - 39	40 - 44	45 - 49	50 - 54	55 - 59	60 - 64	65 - 69	70 ขึ้นไป and over	
หญิง	440,240	22,057	47,196	27,958	22,800	16,353	10,506	20,450	28,108	36,068	37,979	35,111	31,805	27,743	23,954	17,025	35,127	Female
ไม่ได้เรียน	313,151	5,127	168	17	599	7,854	9,493	19,588	27,412	35,397	37,541	34,774	31,598	27,578	23,879	16,999	35,127	Not attending school
กำลังเรียน	127,083	16,923	47,028	27,941	22,202	8,499	1,013	862	696	671	438	337	207	165	75	27	-	Attending school
ชั้นที่กำลังเรียน																		Grade of school attendance
ก่อนประถมศึกษา	20,193	16,473	3,720	-	-	-	-	-	-	-	-	-	-	-	-	-	-	Less than elementary level
ระดับประถมศึกษา	49,574	450	43,104	5,480	84	61	16	33	83	101	80	49	21	8	1	1	-	Elementary level
ประถมศึกษาปีที่ 1	7,921	450	7,471	-	-	-	-	-	-	-	-	-	-	-	-	-	-	Pratom 1
ประถมศึกษาปีที่ 2	7,915	-	7,915	-	-	-	-	-	-	-	-	-	-	-	-	-	-	Pratom 2
ประถมศึกษาปีที่ 3	7,584	-	7,584	-	-	-	-	-	-	-	-	-	-	-	-	-	-	Pratom 3
ประถมศึกษาปีที่ 4	8,164	-	8,164	-	-	-	-	-	-	-	-	-	-	-	-	-	-	Pratom 4
ประถมศึกษาปีที่ 5	8,437	-	8,389	48	-	-	-	-	-	-	-	-	-	-	-	-	-	Pratom 5
ประถมศึกษาปีที่ 6	9,553	-	3,581	5,432	84	61	16	33	83	101	80	49	21	8	1	1	-	Pratom 6
ระดับมัธยมศึกษา	51,379	-	204	22,461	22,050	5,677	84	126	210	285	149	83	32	12	1	4	-	Secondary education
มัธยมศึกษาตอนต้น	28,050	-	204	22,307	5,058	78	23	41	77	132	69	42	13	5	-	-	-	Lower secondary level
มัธยมศึกษาปีที่ 1	9,388	-	204	9,138	46	-	-	-	-	-	-	-	-	-	-	-	-	Matayom 1
มัธยมศึกษาปีที่ 2	8,985	-	-	8,811	174	-	-	-	-	-	-	-	-	-	-	-	-	Matayom 2
มัธยมศึกษาปีที่ 3	9,677	-	-	4,359	4,837	78	23	41	77	132	69	42	13	5	-	-	-	Matayom 3
มัธยมศึกษาตอนปลาย	23,329	-	-	154	16,992	5,599	62	85	133	153	79	41	19	7	1	4	-	Upper secondary level
สายสามัญ	15,291	-	-	139	11,912	2,703	52	73	126	149	70	41	18	5	1	1	-	General type
มัธยมศึกษาปีที่ 4	5,425	-	-	139	5,238	48	-	-	-	-	-	-	-	-	-	-	-	Matayom 4
มัธยมศึกษาปีที่ 5	4,687	-	-	-	4,554	134	-	-	-	-	-	-	-	-	-	-	-	Matayom 5
มัธยมศึกษาปีที่ 6	5,179	-	-	-	2,120	2,521	52	73	126	149	70	41	18	5	1	1	-	Matayom 6
สายอาชีวศึกษา	8,038	-	-	15	5,080	2,896	9	13	7	4	9	-	1	1	-	2	-	Cert. of vocational
ปีที่ 1	2,532	-	-	15	2,419	75	3	6	3	2	7	-	1	-	-	1	-	1 st year
ปีที่ 2	2,504	-	-	-	2,417	78	5	1	1	1	-	-	-	-	-	-	-	2 nd year
ปีที่ 3	3,003	-	-	-	244	2,744	1	5	3	-	3	-	-	1	-	1	-	3 rd year

ตารางที่ 8 ประชากรอายุ 3 ปีขึ้นไป จำแนกตามระดับชั้นที่เรียนสำเร็จ กลุ่มอายุ เพศ และเขตการปกครอง

Table 8 Population 3 years of age and over by educational attainment, age group, sex and area

พื้นที่เรียนสำเร็จ เพศ และเขตการปกครอง	รวม Total	กลุ่มอายุ Age group																	Educational attainment, sex and area
		3 - 5	6 - 11	12 - 14	15 - 17	18 - 21	22 - 24	25 - 29	30 - 34	35 - 39	40 - 44	45 - 49	50 - 54	55 - 59	60 - 64	65 - 69	70 ขึ้นไป and over		
ยอดรวม	1,217,590	62,375	134,948	78,841	64,047	54,559	32,185	62,208	78,898	96,967	101,493	96,503	86,820	73,822	63,641	45,134	85,149	Total	
ไม่มีการศึกษา	59,296	47,618	3,583	96	213	277	175	629	672	649	338	1,041	40	29	21	431	3,484	No education	
มีการศึกษา	1,158,299	14,758	131,366	78,745	63,834	54,282	32,010	61,579	78,227	96,318	101,156	95,462	86,780	73,793	63,620	44,704	81,665	Educational attainment	
ชั้นที่เรียนสำเร็จ																		Grade of school attainment	
ก่อนประถมศึกษา	46,456	14,758	29,617	1	3	15	16	37	71	126	236	295	333	263	262	135	288	Less than elementary level	
ระดับประถมศึกษา	759,619	-	101,749	42,446	1,991	6,874	7,190	18,696	41,990	67,262	77,350	76,819	73,499	66,639	58,089	41,144	77,881	Elementary level	
ประถมปีที่ 1	25,379	-	22,780	-	3	9	7	43	72	109	153	260	242	256	331	320	794	Pratom 1	
ประถมปีที่ 2	35,876	-	21,461	-	50	113	102	212	470	753	1,367	1,535	1,593	1,463	1,591	1,440	3,726	Pratom 2	
ประถมปีที่ 3	31,812	-	23,432	-	17	121	126	263	426	515	810	828	711	558	612	569	2,824	Pratom 3	
ประถมปีที่ 4	389,468	-	23,592	247	107	488	549	1,621	3,844	8,834	30,008	55,036	59,947	56,074	47,886	32,325	68,910	Pratom 4	
ประถมปีที่ 5	29,031	-	9,889	15,953	9	85	131	198	436	827	744	358	166	91	61	30	53	Pratom 5	
ประถมปีที่ 6	248,052	-	595	26,246	1,806	6,057	6,274	16,359	36,742	56,224	44,268	18,802	10,839	8,197	7,609	6,459	1,575	Pratom 6	
ระดับมัธยมศึกษา	267,739	-	-	36,280	61,795	39,954	16,954	29,197	23,397	18,866	15,426	10,044	6,314	3,277	2,821	1,662	1,752	Secondary education	
มัธยมศึกษาตอนต้น	150,375	-	-	36,279	37,142	11,462	8,895	15,305	12,161	10,009	7,139	4,498	3,124	1,616	1,468	656	621	Lower secondary level	
มัธยมศึกษาปีที่ 1	25,632	-	-	24,504	661	61	29	41	25	19	29	122	54	27	17	17	26	Matayom 1	
มัธยมศึกษาปีที่ 2	26,754	-	-	11,283	14,143	287	194	246	128	130	91	77	59	17	39	20	40	Matayom 2	
มัธยมศึกษาปีที่ 3	97,986	-	-	492	22,338	11,113	8,672	15,018	12,008	9,859	7,020	4,299	3,010	1,572	1,412	619	554	Matayom 3	
มัธยมศึกษาตอนปลาย	117,365	-	-	1	24,653	28,492	8,058	13,893	11,236	8,858	8,286	5,546	3,191	1,661	1,353	1,006	1,131	Upper secondary level	
สายสามัญ	88,639	-	-	1	15,297	16,409	6,875	12,316	10,342	8,205	7,480	4,401	2,677	1,473	1,188	945	1,030	General type	
มัธยมศึกษาปีที่ 4	11,849	-	-	-	10,475	477	60	102	122	78	105	127	87	58	65	32	61	Matayom 4	
มัธยมศึกษาปีที่ 5	10,961	-	-	-	4,678	5,619	57	67	70	48	47	115	109	38	42	39	32	Matayom 5	
มัธยมศึกษาปีที่ 6	65,829	-	-	1	144	10,313	6,758	12,146	10,151	8,078	7,329	4,159	2,481	1,377	1,081	874	937	Matayom 6	
สายอาชีวศึกษา	28,726	-	-	-	9,356	12,083	1,183	1,577	893	653	806	1,145	514	189	165	61	101	Cert. of vocational	
ปีที่ 1	8,855	-	-	-	8,409	384	27	8	8	10	3	5	-	1	-	-	-	1 st year	
ปีที่ 2	10,810	-	-	-	837	9,348	110	135	76	49	74	81	66	10	13	5	6	2 nd year	
ปีที่ 3	9,060	-	-	-	110	2,351	1,047	1,434	809	595	729	1,058	448	177	151	56	95	3 rd year	

ตารางที่ 8 ประชากรอายุ 3 ปีขึ้นไป จำแนกตามระดับชั้นที่เรียนสำเร็จ กลุ่มอายุ เพศ และเขตการปกครอง (ต่อ)

Table 8 Population 3 years of age and over by educational attainment, age group, sex and area (Contd.)

ขั้นที่เรียนสำเร็จ เพศ และเขตการปกครอง	รวม Total	กลุ่มอายุ Age group																Educational attainment, sex and area
		3 - 5	6 - 11	12 - 14	15 - 17	18 - 21	22 - 24	25 - 29	30 - 34	35 - 39	40 - 44	45 - 49	50 - 54	55 - 59	60 - 64	65 - 69	70 ขึ้นไป and over	
ระดับอุดมศึกษา (สามัญ)	65,705	-	-	-	22	4,782	6,059	11,080	10,317	8,134	6,467	6,758	5,331	3,063	1,864	941	887	Higher level (General)
อนุปริญญา	4,434	-	-	-	2	310	348	697	770	559	482	540	285	127	111	98	105	Diploma level
ปริญญาตรี	55,647	-	-	-	20	4,462	5,608	9,738	8,733	6,596	5,261	5,378	4,310	2,563	1,565	764	649	Graduate level
ปีที่ 1	3,032	-	-	-	11	2,124	275	238	126	79	73	52	25	13	5	7	4	1 st year
ปีที่ 2	2,967	-	-	-	5	1,456	463	298	191	142	102	102	95	54	24	20	15	2 nd year
ปีที่ 3	2,959	-	-	-	4	598	1,221	451	215	149	111	67	60	25	18	10	30	3 rd year
ปีที่ 4	45,888	-	-	-	-	276	3,523	8,578	8,082	6,114	4,904	5,071	4,066	2,445	1,506	726	597	4 th year
ปีที่ 5	616	-	-	-	-	3	116	148	76	68	58	60	53	20	9	1	4	5 th year
ปีที่ 6	188	-	-	-	-	5	11	25	43	45	13	25	12	6	3	-	-	6 th year
ปริญญาตรี	46,690	-	-	-	-	284	3,649	8,751	8,200	6,226	4,975	5,157	4,131	2,471	1,518	727	601	Bachelor degree
สูงกว่าปริญญาตรี	469	-	-	-	-	4	34	78	76	72	45	45	60	26	12	6	11	Upper higher level
ปริญญาโท	4,707	-	-	-	-	1	66	541	685	854	622	738	619	318	148	55	60	Master degree
สูงกว่าปริญญาโท	133	-	-	-	-	-	1	8	20	11	30	17	22	9	7	4	4	Upper master degree
ปริญญาเอก	205	-	-	-	-	-	1	10	18	22	14	29	28	19	11	6	47	Doctorate degree
สูงกว่าปริญญาเอก/ แพทย์เฉพาะทาง	109	-	-	-	-	5	1	8	16	20	12	11	5	1	11	8	11	Upper doctorate degree/ Special doctor
ระดับอุดมศึกษา (อาชีวศึกษา)	13,972	-	-	-	1	2,433	1,611	2,431	2,222	1,601	1,308	1,102	476	248	171	129	239	Higher level (Vocational)
ต่ำกว่าอนุปริญญา	762	-	-	-	-	49	46	78	101	103	112	80	60	40	40	21	32	Lower diploma level
อนุปริญญา	13,211	-	-	-	1	2,384	1,565	2,353	2,121	1,498	1,196	1,023	416	208	132	107	207	Diploma level
การศึกษาทางศาสนา	1,971	-	-	17	17	51	95	86	115	167	187	207	196	125	146	179	383	Religious education
แผนกธรรม	1,824	-	-	16	17	51	88	83	108	152	173	192	188	117	140	145	354	Dharma
แผนกบาลี	138	-	-	1	-	-	5	4	7	14	12	15	8	8	5	33	26	Pali
ปอเนาะ	7	-	-	-	-	-	1	-	-	1	1	-	-	-	1	-	3	Pondok
การศึกษาอื่น ๆ	550	-	-	-	-	8	9	12	34	90	67	73	58	68	37	31	63	Others education
ไม่ทราบระดับการศึกษา	2,284	-	-	-	5	166	77	39	80	72	115	164	574	110	228	482	172	Unknown level of Ed.

ตารางที่ 8 ประชากรอายุ 3 ปีขึ้นไป จำแนกตามระดับชั้นที่เรียนสำเร็จ กลุ่มอายุ เพศ และเขตการปกครอง (ต่อ)

Table 8 Population 3 years of age and over by educational attainment, age group, sex and area (Contd.)

พื้นที่เรียนสำเร็จ เพศ และเขตการปกครอง	รวม Total	กลุ่มอายุ Age group																Educational attainment, sex and area
		3 - 5	6 - 11	12 - 14	15 - 17	18 - 21	22 - 24	25 - 29	30 - 34	35 - 39	40 - 44	45 - 49	50 - 54	55 - 59	60 - 64	65 - 69	70 ขึ้นไป and over	
ชาย	590,652	31,867	69,644	40,091	31,605	28,509	16,048	30,821	37,595	45,724	47,739	45,731	41,793	35,288	30,538	21,327	36,332	Male
ไม่มีการศึกษา	28,740	24,289	1,849	62	146	130	57	244	286	236	67	38	20	16	16	382	902	No education
มีการศึกษา	561,914	7,578	67,795	40,029	31,459	28,379	15,991	30,576	37,309	45,488	47,672	45,694	41,774	35,273	30,522	20,945	35,430	Educational attainment
ระดับชั้นที่เรียนสำเร็จ																		Grade of school attainment
ก่อนประถมศึกษา	24,044	7,578	15,480	1	3	8	11	19	38	55	102	126	161	133	126	65	138	Less than elementary level
ระดับประถมศึกษา	355,256	-	52,315	22,240	1,321	4,361	4,125	10,129	19,701	30,703	34,492	34,810	33,241	30,318	26,590	18,285	32,625	Elementary level
ประถมศึกษาปีที่ 1	12,769	-	11,748	-	-	5	5	20	34	54	56	121	79	96	123	131	297	Pratom 1
ประถมศึกษาปีที่ 2	17,150	-	11,084	-	5	81	54	133	217	316	570	628	678	597	672	642	1,473	Pratom 2
ประถมศึกษาปีที่ 3	14,949	-	12,130	-	12	60	65	117	173	209	308	312	299	232	275	239	518	Pratom 3
ประถมศึกษาปีที่ 4	175,305	-	12,097	176	72	259	285	860	1,830	3,851	12,279	24,111	26,890	25,785	22,410	14,925	29,475	Pratom 4
ประถมศึกษาปีที่ 5	14,824	-	4,968	8,495	9	50	35	102	211	295	285	170	87	48	31	17	21	Pratom 5
ประถมศึกษาปีที่ 6	120,262	-	288	13,569	1,223	3,906	3,680	8,898	17,238	25,977	20,994	9,469	5,207	3,560	3,079	2,332	842	Pratom 6
ระดับมัธยมศึกษา	139,271	-	-	17,771	30,106	20,558	8,464	14,586	11,924	9,939	8,719	6,283	4,301	2,282	1,937	1,150	1,251	Secondary education
มัธยมศึกษาตอนต้น	78,419	-	-	17,770	18,795	6,304	4,565	7,786	6,161	5,223	4,047	2,780	2,089	1,113	934	441	411	Lower secondary level
มัธยมศึกษาปีที่ 1	12,976	-	-	12,318	396	44	21	23	14	17	22	55	18	15	11	6	16	Matayom 1
มัธยมศึกษาปีที่ 2	13,541	-	-	5,223	7,459	199	136	147	77	88	52	56	40	13	16	10	25	Matayom 2
มัธยมศึกษาปีที่ 3	51,901	-	-	228	10,940	6,061	4,407	7,616	6,070	5,118	3,973	2,669	2,030	1,085	908	425	371	Matayom 3
มัธยมศึกษาตอนปลาย	60,851	-	-	1	11,311	14,254	3,900	6,799	5,763	4,715	4,671	3,503	2,213	1,169	1,003	709	840	Upper secondary level
สายสามัญ	44,146	-	-	1	5,864	7,363	3,226	5,952	5,239	4,304	4,174	2,790	1,891	1,038	867	673	764	General type
มัธยมศึกษาปีที่ 4	4,641	-	-	-	4,012	241	31	53	47	33	53	45	38	22	25	13	28	Matayom 4
มัธยมศึกษาปีที่ 5	4,555	-	-	-	1,795	2,367	27	33	43	20	25	79	77	23	21	25	20	Matayom 5
มัธยมศึกษาปีที่ 6	34,948	-	-	1	56	4,754	3,168	5,866	5,148	4,252	4,095	2,665	1,777	993	822	635	716	Matayom 6
สายอาชีวศึกษา	16,704	-	-	-	5,447	6,891	674	847	524	411	497	713	321	131	136	36	76	Cert. of vocational
ปีที่ 1	5,219	-	-	-	4,942	246	17	5	4	3	-	1	-	1	-	-	-	1 st year
ปีที่ 2	6,185	-	-	-	435	5,344	80	81	41	27	52	57	38	9	13	2	6	2 nd year
ปีที่ 3	5,302	-	-	-	70	1,302	577	761	479	382	445	655	284	121	123	33	70	3 rd year

ตารางที่ 8 ประชากรอายุ 3 ปีขึ้นไป จำแนกตามระดับชั้นที่เรียนสำเร็จ กลุ่มอายุ เพศ และเขตการปกครอง (ต่อ)

Table 8 Population 3 years of age and over by educational attainment, age group, sex and area (Contd.)

ขั้นที่เรียนสำเร็จ เพศ และเขตการปกครอง	รวม Total	กลุ่มอายุ Age group																Educational attainment, sex and area
		3 - 5	6 - 11	12 - 14	15 - 17	18 - 21	22 - 24	25 - 29	30 - 34	35 - 39	40 - 44	45 - 49	50 - 54	55 - 59	60 - 64	65 - 69	70 ขึ้นไป and over	
ระดับอุดมศึกษา (สามัญ)	30,665	-	-	-	7	1,876	2,273	4,294	4,169	3,491	3,212	3,449	3,027	2,100	1,362	691	714	Higher level (General)
อนุปริญญา	2,185	-	-	-	-	110	149	325	352	260	257	295	153	84	67	55	78	Diploma level
ปริญญาตรี	25,282	-	-	-	7	1,760	2,085	3,669	3,477	2,769	2,565	2,635	2,338	1,758	1,139	565	515	Graduate level
ปีที่ 1	1,273	-	-	-	4	810	149	105	62	39	40	32	15	9	1	4	3	1 st year
ปีที่ 2	1,332	-	-	-	3	590	206	140	81	69	53	55	55	35	16	18	11	2 nd year
ปีที่ 3	1,327	-	-	-	-	234	512	226	86	72	66	35	33	17	14	5	27	3 rd year
ปีที่ 4	21,023	-	-	-	-	122	1,175	3,120	3,212	2,555	2,378	2,476	2,195	1,679	1,103	536	472	4 th year
ปีที่ 5	242	-	-	-	-	-	39	65	24	17	21	26	30	12	4	1	3	5 th year
ปีที่ 6	86	-	-	-	-	5	4	14	12	17	8	10	9	6	1	-	-	6 th year
ปริญญาตรี	21,354	-	-	-	-	127	1,219	3,199	3,248	2,589	2,407	2,512	2,235	1,697	1,108	538	475	Bachelor degree
สูงกว่าปริญญาตรี	230	-	-	-	-	1	9	34	24	38	28	24	37	16	10	4	5	Upper higher level
ปริญญาโท	2,680	-	-	-	-	1	29	253	289	398	330	464	461	225	124	51	55	Master degree
สูงกว่าปริญญาโท	72	-	-	-	-	-	-	4	8	5	14	11	15	6	3	3	3	Upper master degree
ปริญญาเอก	137	-	-	-	-	-	1	4	10	9	9	13	20	10	9	5	47	Doctorate degree
สูงกว่าปริญญาเอก/ แพทย์เฉพาะทาง	83	-	-	-	-	4	-	5	9	13	9	7	5	1	11	8	11	Upper doctorate degree/ Special doctor
ระดับอุดมศึกษา (อาชีวศึกษา)	8,429	-	-	-	1	1,431	976	1,414	1,294	1,013	825	624	307	168	114	78	184	Higher level (Vocational)
ต่ำกว่าอนุปริญญา	442	-	-	-	-	26	21	43	52	57	60	45	45	28	32	12	21	Lower diploma level
อนุปริญญา	7,986	-	-	-	1	1,405	955	1,371	1,242	955	765	579	262	140	82	66	163	Diploma level
การศึกษาทางศาสนา	1,969	-	-	17	17	51	94	86	115	166	187	207	196	125	146	179	383	Religious education
แผนกธรรม	1,824	-	-	16	17	51	88	83	108	152	173	192	188	117	140	145	354	Dharma
แผนกบาลี	138	-	-	1	-	-	5	4	7	14	12	15	8	8	5	33	26	Pali
ปอเนาะ	5	-	-	-	-	-	-	-	-	-	1	-	-	-	1	-	3	Pondok
การศึกษาอื่น ๆ	262	-	-	-	-	5	4	9	10	50	30	30	26	36	19	14	29	Others education
ไม่ทราบระดับการศึกษา	2,016	-	-	-	5	88	44	39	57	72	106	164	515	110	228	482	106	Unknown level of Ed.

ตารางที่ 8 ประชากรอายุ 3 ปีขึ้นไป จำแนกตามระดับชั้นที่เรียนสำเร็จ กลุ่มอายุ เพศ และเขตการปกครอง (ต่อ)

Table 8 Population 3 years of age and over by educational attainment, age group, sex and area (Contd.)

พื้นที่เรียนสำเร็จ เพศ และเขตการปกครอง	รวม Total	กลุ่มอายุ Age group																	Educational attainment, sex and area
		3 - 5	6 - 11	12 - 14	15 - 17	18 - 21	22 - 24	25 - 29	30 - 34	35 - 39	40 - 44	45 - 49	50 - 54	55 - 59	60 - 64	65 - 69	70 ขึ้นไป and over		
หญิง	626,937	30,508	65,304	38,750	32,442	26,049	16,137	31,387	41,303	51,244	53,754	50,772	45,027	38,534	33,102	23,807	48,817	Female	
ไม่มีการศึกษา	30,555	23,329	1,733	34	68	147	118	385	385	414	271	1,003	20	13	5	49	2,581	No education	
มีการศึกษา	596,385	7,179	63,571	38,716	32,375	25,902	16,019	31,003	40,918	50,830	53,484	49,769	45,007	38,520	33,097	23,759	46,236	Educational attainment	
ชั้นที่เรียนสำเร็จ																		Grade of school attainment	
ก่อนประถมศึกษา	22,412	7,179	14,137	-	-	7	6	18	33	71	134	169	172	130	136	70	150	Less than elementary level	
ระดับประถมศึกษา	404,362	-	49,434	20,206	670	2,513	3,065	8,566	22,289	36,559	42,858	42,009	40,258	36,321	31,499	22,859	45,256	Elementary level	
ประถมปีที่ 1	12,611	-	11,032	-	3	4	1	24	39	55	97	140	162	159	208	190	497	Pratom 1	
ประถมปีที่ 2	18,723	-	10,377	-	44	32	48	79	253	437	797	906	915	866	918	798	2,253	Pratom 2	
ประถมปีที่ 3	16,865	-	11,302	-	5	61	61	146	253	306	502	516	412	326	338	331	2,306	Pratom 3	
ประถมปีที่ 4	214,162	-	11,495	71	35	228	265	761	2,014	4,982	17,729	30,925	33,058	30,288	25,476	17,400	39,435	Pratom 4	
ประถมปีที่ 5	14,209	-	4,921	7,458	-	36	96	96	225	532	459	188	79	44	30	13	32	Pratom 5	
ประถมปีที่ 6	127,790	-	307	12,677	583	2,151	2,594	7,461	19,504	30,247	23,274	9,333	5,632	4,637	4,530	4,127	733	Pratom 6	
ระดับมัธยมศึกษา	128,470	-	-	18,510	31,690	19,396	8,489	14,612	11,473	8,928	6,707	3,761	2,013	995	883	512	501	Secondary education	
มัธยมศึกษาตอนต้น	71,956	-	-	18,510	18,347	5,158	4,331	7,518	6,000	4,785	3,092	1,718	1,035	503	534	215	210	Lower secondary level	
มัธยมศึกษาปีที่ 1	12,660	-	-	12,186	266	17	8	17	11	3	7	67	36	13	7	11	11	Matayom 1	
มัธยมศึกษาปีที่ 2	13,213	-	-	6,060	6,684	88	58	98	51	42	39	21	19	4	23	10	16	Matayom 2	
มัธยมศึกษาปีที่ 3	46,088	-	-	264	11,398	5,052	4,265	7,403	5,938	4,741	3,047	1,631	980	487	504	195	183	Matayom 3	
มัธยมศึกษาตอนปลาย	56,513	-	-	-	13,342	14,238	4,159	7,093	5,473	4,143	3,615	2,043	978	492	349	297	291	Upper secondary level	
สายสามัญ	44,494	-	-	-	9,433	9,046	3,649	6,363	5,104	3,901	3,307	1,611	786	435	321	272	266	General type	
มัธยมศึกษาปีที่ 4	7,212	-	-	-	6,463	236	29	50	75	46	52	82	49	37	41	19	33	Matayom 4	
มัธยมศึกษาปีที่ 5	6,404	-	-	-	2,883	3,252	29	34	26	28	22	36	32	15	21	14	12	Matayom 5	
มัธยมศึกษาปีที่ 6	30,880	-	-	-	87	5,559	3,591	6,280	5,003	3,827	3,233	1,493	705	383	260	239	220	Matayom 6	
สายอาชีวศึกษา	12,019	-	-	-	3,909	5,192	509	730	369	242	309	432	192	57	28	25	25	Cert. of vocational	
ปีที่ 1	3,636	-	-	-	3,467	138	10	3	4	7	3	4	-	-	-	-	-	1 st year	
ปีที่ 2	4,627	-	-	-	403	4,004	30	54	35	22	22	25	28	1	-	3	-	2 nd year	
ปีที่ 3	3,759	-	-	-	40	1,050	470	673	330	213	284	403	164	56	28	23	25	3 rd year	

ตารางที่ 8 ประชากรอายุ 3 ปีขึ้นไป จำแนกตามระดับชั้นที่เรียนสำเร็จ กลุ่มอายุ เพศ และเขตการปกครอง (ต่อ)

Table 8 Population 3 years of age and over by educational attainment, age group, sex and area (Contd.)

ระดับชั้นที่เรียนสำเร็จ เพศ และเขตการปกครอง	รวม Total	กลุ่มอายุ Age group																Educational attainment, sex and area
		3 - 5	6 - 11	12 - 14	15 - 17	18 - 21	22 - 24	25 - 29	30 - 34	35 - 39	40 - 44	45 - 49	50 - 54	55 - 59	60 - 64	65 - 69	70 ขึ้นไป and over	
ระดับอุดมศึกษา (สามัญ)	35,038	-	-	-	15	2,906	3,785	6,786	6,148	4,643	3,255	3,309	2,303	963	502	250	173	Higher level (General)
อนุปริญญา	2,249	-	-	-	2	200	199	372	418	299	224	245	133	43	44	43	27	Diploma level
ปริญญาตรี	30,367	-	-	-	13	2,702	3,523	6,069	5,256	3,828	2,696	2,743	1,973	805	426	199	134	Graduate level
ปีที่ 1	1,759	-	-	-	7	1,314	127	133	64	39	33	19	10	4	4	3	2	1 st year
ปีที่ 2	1,636	-	-	-	3	866	257	159	110	72	50	47	40	19	8	1	4	2 nd year
ปีที่ 3	1,632	-	-	-	4	364	709	225	129	78	45	31	27	8	4	5	3	3 rd year
ปีที่ 4	24,866	-	-	-	-	155	2,348	5,458	4,869	3,560	2,526	2,596	1,871	766	403	189	125	4 th year
ปีที่ 5	371	-	-	-	-	3	76	83	52	50	37	34	22	8	5	-	1	5 th year
ปีที่ 6	101	-	-	-	-	-	7	11	31	28	5	15	3	-	1	-	-	6 th year
ปริญญาตรี	25,340	-	-	-	-	157	2,431	5,552	4,953	3,638	2,569	2,645	1,896	774	410	189	126	Bachelor degree
สูงกว่าปริญญาตรี	239	-	-	-	-	3	24	44	52	35	18	21	23	10	3	1	5	Upper higher level
ปริญญาโท	2,028	-	-	-	-	-	37	288	396	456	292	274	158	93	24	4	6	Master degree
สูงกว่าปริญญาโท	63	-	-	-	-	-	1	4	12	6	16	7	8	3	4	1	1	Upper master degree
ปริญญาเอก	68	-	-	-	-	-	-	7	8	13	5	16	8	9	1	1	-	Doctorate degree
สูงกว่าปริญญาเอก/ แพทย์เฉพาะทาง	26	-	-	-	-	1	1	3	7	7	3	4	-	-	-	-	-	Upper doctorate degree/ Special doctor
ระดับอุดมศึกษา (อาชีวศึกษา)	5,542	-	-	-	-	1,001	635	1,017	928	588	484	478	168	79	58	51	55	Higher level (Vocational)
ต่ำกว่าอนุปริญญา	320	-	-	-	-	23	26	35	49	45	52	35	15	12	8	9	11	Lower diploma level
อนุปริญญา	5,226	-	-	-	-	978	610	983	879	543	431	444	154	68	50	42	44	Diploma level
การศึกษาทางศาสนา	2	-	-	-	-	-	1	-	-	1	-	-	-	-	-	-	-	Religious education
แผนกธรรม	-	-	-	-	-	-	-	-	-	-	-	-	-	-	-	-	-	Dharma
แผนกบาลี	-	-	-	-	-	-	-	-	-	-	-	-	-	-	-	-	-	Pali
ปอเนาะ	2	-	-	-	-	-	1	-	-	1	-	-	-	-	-	-	-	Pondok
การศึกษาอื่น ๆ	290	-	-	-	-	3	5	3	24	40	37	43	32	32	19	17	35	Others education
ไม่ทราบระดับการศึกษา	267	-	-	-	-	77	32	-	23	-	9	-	60	-	-	-	66	Unknown level of Ed.

ตารางที่ 8 ประชากรอายุ 3 ปีขึ้นไป จำแนกตามระดับชั้นที่เรียนสำเร็จ กลุ่มอายุ เพศ และเขตการปกครอง (ต่อ)

Table 8 Population 3 years of age and over by educational attainment, age group, sex and area (Contd.)

พื้นที่เรียนสำเร็จ เพศ และเขตการปกครอง	รวม Total	กลุ่มอายุ Age group																Educational attainment, sex and area
		3 - 5	6 - 11	12 - 14	15 - 17	18 - 21	22 - 24	25 - 29	30 - 34	35 - 39	40 - 44	45 - 49	50 - 54	55 - 59	60 - 64	65 - 69	70 ขึ้นไป and over	
ในเขตเทศบาล	360,197	17,006	37,327	21,764	18,873	19,852	11,053	21,040	25,022	28,778	29,491	28,770	25,465	20,836	17,792	13,137	23,991	Municipal area
ไม่มีการศึกษา	17,608	12,840	1,075	25	61	122	35	325	216	291	116	985	16	14	11	362	1,114	No education
มีการศึกษา	342,589	4,167	36,252	21,739	18,811	19,730	11,018	20,715	24,805	28,487	29,375	27,785	25,449	20,822	17,782	12,775	22,877	Educational attainment
ชั้นที่เรียนสำเร็จ																		Grade of school attainment
ก่อนประถมศึกษา	13,206	4,167	8,335	-	1	8	14	26	45	67	90	84	113	62	63	39	92	Less than elementary level
ระดับประถมศึกษา	200,812	-	27,917	11,587	543	2,298	2,094	5,368	11,033	16,832	19,519	19,812	19,228	17,374	14,976	11,032	21,199	Elementary level
ประถมปีที่ 1	7,056	-	6,346	-	3	3	4	13	26	32	50	91	72	64	76	71	205	Pratom 1
ประถมปีที่ 2	9,460	-	5,697	-	3	78	14	78	127	200	390	384	434	400	388	340	927	Pratom 2
ประถมปีที่ 3	8,756	-	6,505	-	3	48	31	94	108	141	215	254	202	139	161	138	717	Pratom 3
ประถมปีที่ 4	100,948	-	6,515	55	26	160	150	562	1,074	2,413	7,468	13,415	15,173	14,241	12,238	8,657	18,801	Pratom 4
ประถมปีที่ 5	7,934	-	2,637	4,405	1	27	20	62	123	214	207	103	49	27	26	8	25	Pratom 5
ประถมปีที่ 6	66,663	-	218	7,127	508	1,981	1,875	4,560	9,575	13,832	11,189	5,566	3,300	2,503	2,087	1,819	523	Pratom 6
ระดับมัธยมศึกษา	86,744	-	-	10,152	18,249	13,541	5,435	9,066	7,618	6,424	5,551	3,823	2,611	1,346	1,378	745	805	Secondary education
มัธยมศึกษาตอนต้น	44,943	-	-	10,152	10,705	3,199	2,616	4,475	3,698	3,089	2,399	1,581	1,232	644	634	256	263	Lower secondary level
มัธยมศึกษาปีที่ 1	7,195	-	-	6,784	220	18	3	16	9	8	15	64	20	14	8	7	9	Matayom 1
มัธยมศึกษาปีที่ 2	7,575	-	-	3,168	3,994	71	55	84	35	44	28	23	21	9	19	11	13	Matayom 2
มัธยมศึกษาปีที่ 3	30,176	-	-	200	6,492	3,110	2,559	4,375	3,654	3,038	2,356	1,494	1,191	621	607	239	240	Matayom 3
มัธยมศึกษาตอนปลาย	41,799	-	-	-	7,543	10,341	2,819	4,591	3,920	3,335	3,152	2,242	1,379	702	744	489	542	Upper secondary level
สายสามัญ	32,187	-	-	-	4,686	6,588	2,397	4,054	3,546	3,010	2,766	1,767	1,141	624	644	465	499	General type
มัธยมศึกษาปีที่ 4	3,578	-	-	-	3,105	150	21	39	34	28	51	36	28	18	27	20	21	Matayom 4
มัธยมศึกษาปีที่ 5	3,557	-	-	-	1,486	1,785	29	26	20	23	22	48	55	16	16	18	13	Matayom 5
มัธยมศึกษาปีที่ 6	25,051	-	-	-	95	4,653	2,347	3,989	3,492	2,958	2,694	1,683	1,058	590	601	427	464	Matayom 6
สายอาชีวศึกษา	9,615	-	-	-	2,858	3,753	422	537	374	325	385	476	238	78	100	25	44	Cert. of vocational
ปีที่ 1	2,678	-	-	-	2,509	137	14	3	4	4	2	5	-	-	-	-	-	1 st year
ปีที่ 2	3,455	-	-	-	311	2,865	52	61	30	23	32	43	28	4	4	1	1	2 nd year
ปีที่ 3	3,482	-	-	-	38	751	356	474	340	298	352	427	210	74	96	24	42	3 rd year

ตารางที่ 8 ประชากรอายุ 3 ปีขึ้นไป จำแนกตามระดับชั้นที่เรียนสำเร็จ กลุ่มอายุ เพศ และเขตการปกครอง (ต่อ)

Table 8 Population 3 years of age and over by educational attainment, age group, sex and area (Contd.)

ระดับชั้นที่เรียนสำเร็จ เพศ และเขตการปกครอง	รวม Total	กลุ่มอายุ Age group																	Educational attainment, sex and area
		3 - 5	6 - 11	12 - 14	15 - 17	18 - 21	22 - 24	25 - 29	30 - 34	35 - 39	40 - 44	45 - 49	50 - 54	55 - 59	60 - 64	65 - 69	70 ขึ้นไป and over		
ระดับอุดมศึกษา (สามัญ)	34,014	-	-	-	14	2,831	2,865	5,299	5,150	4,316	3,502	3,436	2,741	1,824	1,133	463	440	Higher level (General)	
อนุปริญญา	1,920	-	-	-	2	102	135	271	321	261	217	263	140	63	46	48	51	Diploma level	
ปริญญาตรี	28,962	-	-	-	12	2,726	2,679	4,679	4,381	3,539	2,880	2,721	2,171	1,520	993	378	283	Graduate level	
ปีที่ 1	1,758	-	-	-	4	1,318	142	107	45	43	48	22	14	6	-	6	3	1 st year	
ปีที่ 2	1,514	-	-	-	4	922	227	119	78	52	32	32	28	11	4	5	-	2 nd year	
ปีที่ 3	1,382	-	-	-	4	323	639	191	81	54	31	20	22	5	6	5	1	3 rd year	
ปีที่ 4	23,918	-	-	-	-	158	1,623	4,204	4,104	3,318	2,736	2,604	2,074	1,481	976	361	279	4 th year	
ปีที่ 5	253	-	-	-	-	3	44	43	43	29	21	30	23	12	4	1	-	5 th year	
ปีที่ 6	133	-	-	-	-	3	3	14	31	42	10	13	9	5	3	-	-	6 th year	
ปริญญาตรี	24,304	-	-	-	-	163	1,670	4,261	4,177	3,389	2,768	2,648	2,106	1,498	983	362	279	Bachelor degree	
สูงกว่าปริญญาตรี	232	-	-	-	-	-	19	34	43	37	22	22	24	15	7	6	3	Upper higher level	
ปริญญาโท	2,674	-	-	-	-	1	31	304	382	465	356	402	378	210	68	20	57	Master degree	
สูงกว่าปริญญาโท	50	-	-	-	-	-	-	5	7	1	16	7	7	3	3	-	1	Upper master degree	
ปริญญาเอก	132	-	-	-	-	-	-	7	8	9	9	14	19	12	5	3	46	Doctorate degree	
สูงกว่าปริญญาเอก/ แพทย์เฉพาะทาง	46	-	-	-	-	1	1	-	8	3	3	6	4	1	11	8	-	Upper doctorate degree/ Special doctor	
ระดับอุดมศึกษา (อาชีวศึกษา)	5,841	-	-	-	-	966	581	926	890	748	573	517	241	126	80	62	131	Higher level (Vocational)	
ต่ำกว่าอนุปริญญา	272	-	-	-	-	14	11	36	30	39	32	28	22	16	23	8	13	Lower diploma level	
อนุปริญญา	5,570	-	-	-	-	952	570	890	860	709	541	490	219	110	58	54	117	Diploma level	
การศึกษาทางศาสนา	506	-	-	-	4	27	20	30	41	26	50	56	51	34	23	39	105	Religious education	
แผนกธรรม	473	-	-	-	4	27	20	28	35	23	47	52	49	32	22	35	99	Dharma	
แผนกบาลี	28	-	-	-	-	-	-	1	5	2	3	4	2	1	1	4	5	Pali	
ปอเนาะ	1	-	-	-	-	-	-	-	-	-	-	-	-	-	-	-	1	Pondok	
การศึกษาอื่น ๆ	167	-	-	-	-	1	1	-	12	21	28	21	20	20	11	15	17	Others education	
ไม่ทราบระดับการศึกษา	1,295	-	-	-	-	58	8	-	17	53	62	35	444	35	116	379	88	Unknown level of Ed.	

ตารางที่ 8 ประชากรอายุ 3 ปีขึ้นไป จำแนกตามระดับชั้นที่เรียนสำเร็จ กลุ่มอายุ เพศ และเขตการปกครอง (ต่อ)

Table 8 Population 3 years of age and over by educational attainment, age group, sex and area (Contd.)

พื้นที่เรียนสำเร็จ เพศ และเขตการปกครอง	รวม Total	กลุ่มอายุ Age group																Educational attainment, sex and area
		3 - 5	6 - 11	12 - 14	15 - 17	18 - 21	22 - 24	25 - 29	30 - 34	35 - 39	40 - 44	45 - 49	50 - 54	55 - 59	60 - 64	65 - 69	70 ขึ้นไป and over	
ชาย	173,498	8,555	19,219	10,971	9,231	10,155	5,422	10,103	11,827	13,602	13,716	13,109	12,243	10,045	8,644	6,355	10,301	Male
ไม่มีการศึกษา	8,142	6,446	521	10	42	43	20	148	86	161	19	13	4	11	9	316	293	No education
มีการศึกษา	165,352	2,108	18,697	10,961	9,188	10,112	5,402	9,955	11,741	13,441	13,697	13,096	12,239	10,034	8,634	6,039	10,008	Educational attainment
ระดับชั้นที่เรียนสำเร็จ																		Grade of school attainment
ก่อนประถมศึกษา	6,791	2,108	4,345	-	1	4	9	8	25	28	31	31	64	34	30	23	50	Less than elementary level
ระดับประถมศึกษา	92,949	-	14,352	6,003	370	1,457	1,238	2,951	5,201	7,667	8,483	8,777	8,430	7,770	6,678	4,763	8,809	Elementary level
ประถมปีที่ 1	3,564	-	3,262	-	-	3	4	5	14	13	19	48	15	35	27	27	92	Pratom 1
ประถมปีที่ 2	4,472	-	2,904	-	1	60	10	54	72	89	152	159	164	155	159	144	349	Pratom 2
ประถมปีที่ 3	4,141	-	3,367	-	1	22	18	41	56	55	70	97	88	73	64	60	129	Pratom 3
ประถมปีที่ 4	44,645	-	3,411	32	17	83	94	306	500	1,072	2,923	5,764	6,626	6,439	5,586	3,836	7,956	Pratom 4
ประถมปีที่ 5	4,021	-	1,295	2,357	1	23	12	35	56	71	62	48	21	14	12	5	9	Pratom 5
ประถมปีที่ 6	32,102	-	114	3,614	349	1,266	1,100	2,510	4,501	6,367	5,256	2,661	1,515	1,054	829	692	274	Pratom 6
ระดับมัธยมศึกษา	44,766	-	-	4,958	8,811	6,913	2,719	4,535	3,872	3,309	2,968	2,202	1,667	859	899	481	573	Secondary education
มัธยมศึกษาตอนต้น	23,065	-	-	4,958	5,320	1,712	1,352	2,293	1,830	1,525	1,329	874	766	406	368	166	166	Lower secondary level
มัธยมศึกษาปีที่ 1	3,639	-	-	3,409	133	12	3	8	4	8	15	26	5	3	3	3	7	Matayom 1
มัธยมศึกษาปีที่ 2	3,766	-	-	1,457	2,054	49	35	46	19	34	15	14	14	8	5	7	9	Matayom 2
มัธยมศึกษาปีที่ 3	15,663	-	-	91	3,133	1,651	1,314	2,240	1,808	1,484	1,299	833	746	396	360	157	151	Matayom 3
มัธยมศึกษาตอนปลาย	21,701	-	-	-	3,490	5,202	1,367	2,242	2,042	1,784	1,639	1,328	902	452	531	315	407	Upper secondary level
สายสามัญ	16,208	-	-	-	1,851	3,079	1,126	1,972	1,832	1,585	1,422	1,054	766	400	446	299	376	General type
มัธยมศึกษาปีที่ 4	1,421	-	-	-	1,203	76	8	19	18	7	31	15	10	9	5	8	12	Matayom 4
มัธยมศึกษาปีที่ 5	1,593	-	-	-	614	828	15	14	9	12	11	29	36	7	2	8	8	Matayom 5
มัธยมศึกษาปีที่ 6	13,192	-	-	-	34	2,175	1,103	1,939	1,804	1,567	1,380	1,009	719	385	438	283	356	Matayom 6
สายอาชีวศึกษา	5,491	-	-	-	1,639	2,122	241	269	210	199	217	274	136	52	85	16	31	Cert. of vocational
ปีที่ 1	1,552	-	-	-	1,462	76	9	1	3	-	-	1	-	-	-	-	-	1 st year
ปีที่ 2	1,966	-	-	-	153	1,640	37	33	18	10	20	27	18	4	4	1	1	2 nd year
ปีที่ 3	1,971	-	-	-	25	406	195	235	189	188	197	245	118	48	81	15	29	3 rd year

ตารางที่ 8 ประชากรอายุ 3 ปีขึ้นไป จำแนกตามระดับชั้นที่เรียนสำเร็จ กลุ่มอายุ เพศ และเขตการปกครอง (ต่อ)

Table 8 Population 3 years of age and over by educational attainment, age group, sex and area (Contd.)

ระดับชั้นที่เรียนสำเร็จ เพศ และเขตการปกครอง	รวม Total	กลุ่มอายุ Age group																	Educational attainment, sex and area
		3 - 5	6 - 11	12 - 14	15 - 17	18 - 21	22 - 24	25 - 29	30 - 34	35 - 39	40 - 44	45 - 49	50 - 54	55 - 59	60 - 64	65 - 69	70 ขึ้นไป and over		
ระดับอุดมศึกษา (สามัญ)	15,665	-	-	-	3	1,146	1,068	1,916	2,069	1,848	1,738	1,712	1,488	1,215	822	309	331	Higher level (General)	
อนุปริญญา	906	-	-	-	-	32	59	112	146	120	105	141	72	38	22	23	36	Diploma level	
ปริญญาตรี	12,985	-	-	-	3	1,112	993	1,626	1,749	1,481	1,413	1,304	1,097	1,029	728	255	195	Graduate level	
ปีที่ 1	739	-	-	-	1	508	76	50	21	28	27	13	8	3	-	3	1	1 st year	
ปีที่ 2	699	-	-	-	1	394	110	61	32	27	23	20	15	10	1	5	-	2 nd year	
ปีที่ 3	619	-	-	-	-	136	280	87	32	35	15	9	13	4	5	3	-	3 rd year	
ปีที่ 4	10,784	-	-	-	-	71	512	1,405	1,644	1,370	1,335	1,247	1,041	1,002	720	243	194	4 th year	
ปีที่ 5	92	-	-	-	-	-	16	16	16	7	7	10	14	5	-	1	-	5 th year	
ปีที่ 6	53	-	-	-	-	3	-	8	5	14	6	4	7	5	1	-	-	6 th year	
ปริญญาตรี	10,929	-	-	-	-	73	528	1,428	1,665	1,391	1,348	1,261	1,061	1,013	722	245	194	Bachelor degree	
สูงกว่าปริญญาตรี	111	-	-	-	-	-	5	14	11	20	13	11	18	8	6	4	1	Upper higher level	
ปริญญาโท	1,505	-	-	-	-	1	10	158	151	222	191	240	281	134	49	17	51	Master degree	
สูงกว่าปริญญาโท	27	-	-	-	-	-	-	3	4	1	6	6	4	1	1	-	1	Upper master degree	
ปริญญาเอก	94	-	-	-	-	-	-	3	7	3	7	6	12	4	5	1	46	Doctorate degree	
สูงกว่าปริญญาเอก/ แพทย์เฉพาะทาง	36	-	-	-	-	1	-	-	3	1	3	4	4	1	11	8	-	Upper doctorate degree/ Special doctor	
ระดับอุดมศึกษา (อาชีวศึกษา)	3,478	-	-	-	-	550	338	514	511	500	359	281	145	80	59	40	101	Higher level (Vocational)	
ต่ำกว่าอนุปริญญา	180	-	-	-	-	9	4	25	13	27	24	19	14	10	20	6	9	Lower diploma level	
อนุปริญญา	3,299	-	-	-	-	541	335	489	498	472	335	262	131	70	39	35	92	Diploma level	
การศึกษาทางศาสนา	506	-	-	-	4	27	20	30	41	26	50	56	51	34	23	39	105	Religious education	
แผนกธรรม	473	-	-	-	4	27	20	28	35	23	47	52	49	32	22	35	99	Dharma	
แผนกบาลี	28	-	-	-	-	-	-	1	5	2	3	4	2	1	1	4	5	Pali	
ปอเนาะ	1	-	-	-	-	-	-	-	-	-	-	-	-	-	-	-	1	Pondok	
การศึกษาอื่น ๆ	59	-	-	-	-	1	-	-	5	9	6	3	10	8	7	5	5	Others education	
ไม่ทราบระดับการศึกษา	1,136	-	-	-	-	13	8	-	17	53	62	35	384	35	116	379	34	Unknown level of Ed.	

ตารางที่ 8 ประชากรอายุ 3 ปีขึ้นไป จำแนกตามระดับชั้นที่เรียนสำเร็จ กลุ่มอายุ เพศ และเขตการปกครอง (ต่อ)

Table 8 Population 3 years of age and over by educational attainment, age group, sex and area (Contd.)

พื้นที่เรียนสำเร็จ เพศ และเขตการปกครอง	รวม Total	กลุ่มอายุ Age group																	Educational attainment, sex and area
		3 - 5	6 - 11	12 - 14	15 - 17	18 - 21	22 - 24	25 - 29	30 - 34	35 - 39	40 - 44	45 - 49	50 - 54	55 - 59	60 - 64	65 - 69	70 ขึ้นไป and over		
หญิง	186,699	8,452	18,108	10,792	9,642	9,697	5,631	10,937	13,195	15,176	15,775	15,661	13,222	10,790	9,149	6,782	13,690	Female	
ไม่มีการศึกษา	9,464	6,393	554	15	19	79	15	177	130	130	98	972	12	3	1	46	820	No education	
มีการศึกษา	177,237	2,059	17,555	10,778	9,623	9,618	5,616	10,760	13,064	15,046	15,678	14,689	13,210	10,788	9,147	6,736	12,870	Educational attainment	
ชั้นที่เรียนสำเร็จ																		Grade of school attainment	
ก่อนประถมศึกษา	6,417	2,059	3,990	-	-	4	4	17	20	39	59	54	50	29	33	17	42	Less than elementary level	
ระดับประถมศึกษา	107,863	-	13,565	5,584	173	841	856	2,417	5,832	9,164	11,036	11,035	10,798	9,605	8,298	6,269	12,390	Elementary level	
ประถมปีที่ 1	3,494	-	3,084	-	3	-	-	7	12	19	31	44	57	29	49	45	114	Pratom 1	
ประถมปีที่ 2	4,986	-	2,793	-	1	18	4	24	55	110	238	225	269	245	229	196	579	Pratom 2	
ประถมปีที่ 3	4,611	-	3,138	-	1	26	13	53	52	86	145	157	113	66	96	78	587	Pratom 3	
ประถมปีที่ 4	56,301	-	3,104	23	10	77	56	256	574	1,340	4,545	7,650	8,546	7,802	6,652	4,821	10,845	Pratom 4	
ประถมปีที่ 5	3,913	-	1,342	2,047	-	4	8	27	67	143	145	55	28	14	14	3	16	Pratom 5	
ประถมปีที่ 6	34,560	-	103	3,513	158	716	775	2,050	5,074	7,465	5,933	2,905	1,785	1,449	1,258	1,127	249	Pratom 6	
ระดับมัธยมศึกษา	41,977	-	-	5,194	9,438	6,627	2,716	4,531	3,746	3,114	2,583	1,622	943	487	480	264	232	Secondary education	
มัธยมศึกษาตอนต้น	21,878	-	-	5,194	5,385	1,488	1,264	2,182	1,868	1,564	1,070	707	466	238	266	90	96	Lower secondary level	
มัธยมศึกษาปีที่ 1	3,558	-	-	3,375	87	7	-	8	6	-	-	38	14	11	5	4	3	Matayom 1	
มัธยมศึกษาปีที่ 2	3,808	-	-	1,710	1,940	22	19	38	16	10	14	9	7	1	14	4	4	Matayom 2	
มัธยมศึกษาปีที่ 3	14,513	-	-	109	3,358	1,459	1,245	2,135	1,846	1,554	1,057	661	445	225	247	82	90	Matayom 3	
มัธยมศึกษาตอนปลาย	20,101	-	-	-	4,053	5,139	1,452	2,349	1,878	1,551	1,513	915	477	250	214	174	136	Upper secondary level	
สายสามัญ	15,976	-	-	-	2,835	3,508	1,271	2,081	1,714	1,424	1,344	713	375	224	198	166	123	General type	
มัธยมศึกษาปีที่ 4	2,157	-	-	-	1,901	74	14	20	16	22	19	20	17	9	22	13	10	Matayom 4	
มัธยมศึกษาปีที่ 5	1,964	-	-	-	873	957	13	12	10	11	11	19	19	10	14	10	5	Matayom 5	
มัธยมศึกษาปีที่ 6	11,857	-	-	-	61	2,477	1,244	2,049	1,687	1,392	1,314	674	339	206	162	144	108	Matayom 6	
สายอาชีวศึกษา	4,122	-	-	-	1,218	1,631	181	268	164	127	168	202	102	25	15	8	13	Cert. of vocational	
ปีที่ 1	1,126	-	-	-	1,047	61	4	2	2	4	2	4	-	-	-	-	-	1 st year	
ปีที่ 2	1,489	-	-	-	158	1,226	15	27	12	13	12	17	9	-	-	-	-	2 nd year	
ปีที่ 3	1,509	-	-	-	13	345	161	239	151	110	155	181	93	25	15	8	13	3 rd year	

ตารางที่ 8 ประชากรอายุ 3 ปีขึ้นไป จำแนกตามระดับชั้นที่เรียนสำเร็จ กลุ่มอายุ เพศ และเขตการปกครอง (ต่อ)

Table 8 Population 3 years of age and over by educational attainment, age group, sex and area (Contd.)

ระดับชั้นที่เรียนสำเร็จ เพศ และเขตการปกครอง	รวม Total	กลุ่มอายุ Age group																	Educational attainment, sex and area
		3 - 5	6 - 11	12 - 14	15 - 17	18 - 21	22 - 24	25 - 29	30 - 34	35 - 39	40 - 44	45 - 49	50 - 54	55 - 59	60 - 64	65 - 69	70 ขึ้นไป and over		
ระดับอุดมศึกษา (สามัญ)	18,349	-	-	-	11	1,685	1,797	3,383	3,080	2,468	1,764	1,723	1,254	609	311	154	110	Higher level (General)	
อนุปริญญา	1,015	-	-	-	2	71	76	159	175	141	112	122	68	25	24	25	15	Diploma level	
ปริญญาตรี	15,980	-	-	-	10	1,615	1,685	3,053	2,632	2,058	1,467	1,418	1,074	491	266	123	88	Graduate level	
ปีที่ 1	1,021	-	-	-	3	809	67	58	24	16	21	9	6	3	-	3	2	1 st year	
ปีที่ 2	817	-	-	-	3	528	118	58	46	25	10	12	13	1	3	-	-	2 nd year	
ปีที่ 3	765	-	-	-	4	188	359	104	49	19	16	10	10	1	1	3	1	3 rd year	
ปีที่ 4	13,136	-	-	-	-	87	1,111	2,800	2,460	1,948	1,402	1,357	1,033	479	256	118	85	4 th year	
ปีที่ 5	162	-	-	-	-	3	28	27	27	23	14	20	9	7	4	-	-	5 th year	
ปีที่ 6	82	-	-	-	-	-	3	7	26	28	4	10	3	-	1	-	-	6 th year	
ปริญญาตรี	13,376	-	-	-	-	89	1,142	2,833	2,512	1,998	1,420	1,386	1,045	486	262	118	85	Bachelor degree	
สูงกว่าปริญญาตรี	120	-	-	-	-	-	14	20	32	17	9	11	6	7	1	1	2	Upper higher level	
ปริญญาโท	1,168	-	-	-	-	-	20	145	232	243	165	162	97	76	19	3	6	Master degree	
สูงกว่าปริญญาโท	21	-	-	-	-	-	-	3	3	-	9	1	3	1	1	-	-	Upper master degree	
ปริญญาเอก	39	-	-	-	-	-	-	4	1	7	3	8	7	8	-	1	-	Doctorate degree	
สูงกว่าปริญญาเอก/ แพทย์เฉพาะทาง	9	-	-	-	-	-	1	-	6	1	-	1	-	-	-	-	-	Upper doctorate degree/ Special doctor	
ระดับอุดมศึกษา (อาชีวศึกษา)	2,364	-	-	-	-	416	242	412	380	249	214	236	96	46	21	22	30	Higher level (Vocational)	
ต่ำกว่าอนุปริญญา	94	-	-	-	-	5	7	11	17	12	8	9	8	7	3	3	4	Lower diploma level	
อนุปริญญา	2,271	-	-	-	-	411	235	401	363	237	206	227	88	40	18	19	26	Diploma level	
การศึกษาทางศาสนา	-	-	-	-	-	-	-	-	-	-	-	-	-	-	-	-	-	Religious education	
แผนกธรรม	-	-	-	-	-	-	-	-	-	-	-	-	-	-	-	-	-	Dharma	
แผนกบาลี	-	-	-	-	-	-	-	-	-	-	-	-	-	-	-	-	-	Pali	
ปอเนาะ	-	-	-	-	-	-	-	-	-	-	-	-	-	-	-	-	-	Pondok	
การศึกษาอื่น ๆ	107	-	-	-	-	-	1	-	7	12	21	19	9	12	4	10	12	Others education	
ไม่ทราบระดับการศึกษา	159	-	-	-	-	45	-	-	-	-	-	-	60	-	-	-	54	Unknown level of Ed.	

ตารางที่ 8 ประชากรอายุ 3 ปีขึ้นไป จำแนกตามระดับชั้นที่เรียนสำเร็จ กลุ่มอายุ เพศ และเขตการปกครอง (ต่อ)

Table 8 Population 3 years of age and over by educational attainment, age group, sex and area (Contd.)

พื้นที่เรียนสำเร็จ เพศ และเขตการปกครอง	รวม Total	กลุ่มอายุ Age group																Educational attainment, sex and area
		3 - 5	6 - 11	12 - 14	15 - 17	18 - 21	22 - 24	25 - 29	30 - 34	35 - 39	40 - 44	45 - 49	50 - 54	55 - 59	60 - 64	65 - 69	70 ขึ้นไป and over	
นอกเขตเทศบาล	857,394	45,369	97,622	57,077	45,175	34,707	21,132	41,168	53,876	68,189	72,002	67,733	61,355	52,986	45,848	31,997	61,158	Non-municipal area
ไม่มีการศึกษา	41,689	34,778	2,508	71	152	156	140	304	455	359	222	56	24	15	10	69	2,370	No education
มีการศึกษา	815,709	10,591	95,114	57,006	45,023	34,552	20,992	40,864	53,421	67,831	71,781	67,677	61,332	52,971	45,838	31,928	58,788	Educational attainment
ชั้นที่เรียนสำเร็จ																		Grade of school attainment
ก่อนประถมศึกษา	33,245	10,591	21,282	1	1	6	3	12	26	58	146	210	219	200	199	96	195	Less than elementary level
ระดับประถมศึกษา	558,805	-	73,831	30,859	1,448	4,576	5,096	13,327	30,957	50,430	57,831	57,007	54,270	49,265	43,113	30,112	56,683	Elementary level
ประถมปีที่ 1	18,322	-	16,434	-	-	7	3	31	46	77	102	169	170	191	255	249	588	Pratom 1
ประถมปีที่ 2	26,417	-	15,764	-	47	35	87	134	343	554	977	1,151	1,160	1,063	1,202	1,101	2,799	Pratom 2
ประถมปีที่ 3	23,059	-	16,927	-	14	73	96	169	318	374	595	574	510	419	451	432	2,107	Pratom 3
ประถมปีที่ 4	288,520	-	17,077	192	81	327	400	1,059	2,770	6,421	22,539	41,621	44,775	41,833	35,648	23,668	50,109	Pratom 4
ประถมปีที่ 5	21,097	-	7,252	11,548	8	58	111	136	313	612	537	255	117	64	35	23	28	Pratom 5
ประถมปีที่ 6	181,390	-	377	19,119	1,298	4,076	4,399	11,799	27,167	42,392	33,079	13,236	7,539	5,694	5,522	4,640	1,053	Pratom 6
ระดับมัธยมศึกษา	180,997	-	-	26,129	43,546	26,413	11,519	20,131	15,779	12,443	9,875	6,221	3,704	1,931	1,442	917	947	Secondary education
มัธยมศึกษาตอนต้น	105,432	-	-	26,128	26,437	8,262	6,279	10,830	8,463	6,920	4,740	2,917	1,892	972	834	400	358	Lower secondary level
มัธยมศึกษาปีที่ 1	18,438	-	-	17,720	442	43	26	25	15	12	13	58	35	13	9	10	17	Matayom 1
มัธยมศึกษาปีที่ 2	19,181	-	-	8,116	10,149	216	140	161	93	87	62	54	38	8	20	9	28	Matayom 2
มัธยมศึกษาปีที่ 3	67,812	-	-	292	15,846	8,003	6,113	10,643	8,354	6,821	4,665	2,805	1,820	951	805	380	314	Matayom 3
มัธยมศึกษาตอนปลาย	75,566	-	-	1	17,110	18,151	5,239	9,302	7,316	5,523	5,135	3,304	1,812	959	608	517	589	Upper secondary level
สายสามัญ	56,453	-	-	1	10,611	9,821	4,478	8,262	6,797	5,195	4,714	2,635	1,536	848	544	480	531	General type
มัธยมศึกษาปีที่ 4	8,273	-	-	-	7,371	327	39	64	87	50	54	91	59	41	38	12	40	Matayom 4
มัธยมศึกษาปีที่ 5	7,403	-	-	-	3,192	3,834	28	41	50	25	25	68	54	21	25	21	19	Matayom 5
มัธยมศึกษาปีที่ 6	40,777	-	-	1	48	5,660	4,411	8,157	6,659	5,120	4,635	2,476	1,423	786	481	447	473	Matayom 6
สายอาชีวศึกษา	19,111	-	-	-	6,499	8,330	761	1,040	519	328	420	669	276	111	64	36	58	Cert. of vocational
ปีที่ 1	6,177	-	-	-	5,900	248	13	5	4	5	1	-	-	1	-	-	-	1 st year
ปีที่ 2	7,355	-	-	-	527	6,482	57	74	46	27	42	38	38	6	9	4	5	2 nd year
ปีที่ 3	5,574	-	-	-	71	1,600	691	960	469	296	377	631	237	103	55	32	52	3 rd year

ตารางที่ 8 ประชากรอายุ 3 ปีขึ้นไป จำแนกตามระดับชั้นที่เรียนสำเร็จ กลุ่มอายุ เพศ และเขตการปกครอง (ต่อ)

Table 8 Population 3 years of age and over by educational attainment, age group, sex and area (Contd.)

ระดับชั้นที่เรียนสำเร็จ เพศ และเขตการปกครอง	รวม Total	กลุ่มอายุ Age group																	Educational attainment, sex and area
		3 - 5	6 - 11	12 - 14	15 - 17	18 - 21	22 - 24	25 - 29	30 - 34	35 - 39	40 - 44	45 - 49	50 - 54	55 - 59	60 - 64	65 - 69	70 ขึ้นไป and over		
ระดับอุดมศึกษา (สามัญ)	31,690	-	-	-	8	1,951	3,194	5,781	5,168	3,818	2,965	3,322	2,589	1,239	731	478	446	Higher level (General)	
อนุปริญญา	2,513	-	-	-	-	207	212	427	450	297	264	277	146	64	65	50	54	Diploma level	
ปริญญาตรี	26,686	-	-	-	8	1,736	2,929	5,059	4,351	3,057	2,382	2,657	2,140	1,043	571	386	367	Graduate level	
ปีที่ 1	1,276	-	-	-	7	806	133	131	82	36	25	30	11	8	5	1	1	1 st year	
ปีที่ 2	1,450	-	-	-	1	534	235	179	113	89	70	70	66	43	20	15	15	2 nd year	
ปีที่ 3	1,573	-	-	-	-	274	582	260	134	95	79	47	38	20	11	5	28	3 rd year	
ปีที่ 4	21,972	-	-	-	-	119	1,900	4,374	3,978	2,796	2,168	2,467	1,992	964	530	365	319	4 th year	
ปีที่ 5	362	-	-	-	-	-	72	105	33	38	37	30	30	8	5	-	4	5 th year	
ปีที่ 6	55	-	-	-	-	3	8	10	12	3	3	12	3	1	-	-	-	6 th year	
ปริญญาตรี	22,387	-	-	-	-	121	1,979	4,490	4,023	2,837	2,207	2,510	2,025	973	535	365	322	Bachelor degree	
สูงกว่าปริญญาตรี	235	-	-	-	-	4	14	43	33	35	24	22	36	11	5	-	8	Upper higher level	
ปริญญาโท	2,034	-	-	-	-	-	35	237	303	388	267	336	241	108	80	35	4	Master degree	
สูงกว่าปริญญาโท	84	-	-	-	-	-	1	3	13	9	14	11	16	6	4	4	3	Upper master degree	
ปริญญาเอก	73	-	-	-	-	-	1	4	10	13	5	14	9	7	5	4	1	Doctorate degree	
สูงกว่าปริญญาเอก/ แพทย์เฉพาะทาง	63	-	-	-	-	4	-	8	8	17	9	5	1	-	-	-	11	Upper doctorate degree/ Special doctor	
ระดับอุดมศึกษา (อาชีวศึกษา)	8,130	-	-	-	1	1,466	1,030	1,505	1,332	853	735	585	235	122	91	66	109	Higher level (Vocational)	
ต่ำกว่าอนุปริญญา	488	-	-	-	-	34	36	42	71	63	80	52	37	24	17	13	19	Lower diploma level	
อนุปริญญา	7,640	-	-	-	1	1,432	994	1,463	1,261	789	655	533	197	98	74	53	90	Diploma level	
การศึกษาทางศาสนา	1,466	-	-	17	13	24	75	57	75	141	137	151	144	91	123	140	278	Religious education	
แผนกธรรม	1,349	-	-	16	13	24	68	54	73	128	126	140	139	85	118	110	255	Dharma	
แผนกบาลี	108	-	-	1	-	-	5	3	1	12	9	12	5	6	4	29	21	Pali	
ปอเนาะ	5	-	-	-	-	-	1	-	-	1	1	-	-	-	1	-	1	Pondok	
การศึกษาอื่น ๆ	388	-	-	-	-	7	8	12	23	70	40	52	39	48	27	16	46	Others education	
ไม่ทราบระดับการศึกษา	990	-	-	-	5	108	69	39	62	19	53	130	131	75	112	103	84	Unknown level of Ed.	

ตารางที่ 8 ประชากรอายุ 3 ปีขึ้นไป จำแนกตามระดับชั้นที่เรียนสำเร็จ กลุ่มอายุ เพศ และเขตการปกครอง (ต่อ)

Table 8 Population 3 years of age and over by educational attainment, age group, sex and area (Contd.)

พื้นที่เรียนสำเร็จ เพศ และเขตการปกครอง	รวม Total	กลุ่มอายุ Age group																Educational attainment, sex and area
		3 - 5	6 - 11	12 - 14	15 - 17	18 - 21	22 - 24	25 - 29	30 - 34	35 - 39	40 - 44	45 - 49	50 - 54	55 - 59	60 - 64	65 - 69	70 ขึ้นไป and over	
ชาย	417,157	23,312	50,426	29,119	22,374	18,355	10,626	20,718	25,768	32,122	34,024	32,622	29,550	25,243	21,895	14,972	26,031	Male
ไม่มีการศึกษา	20,594	17,842	1,328	52	103	87	37	96	201	74	49	24	16	4	6	66	609	No education
มีการศึกษา	396,562	5,470	49,098	29,068	22,271	18,267	10,589	20,622	25,568	32,047	33,975	32,598	29,534	25,239	21,888	14,906	25,422	Educational attainment
ชั้นที่เรียนสำเร็จ																		Grade of school attainment
ก่อนประถมศึกษา	17,251	5,470	11,135	1	1	4	1	10	13	26	71	95	97	100	96	43	88	Less than elementary level
ระดับประถมศึกษา	262,305	-	37,962	16,236	951	2,904	2,887	7,178	14,501	23,035	26,009	26,033	24,810	22,548	19,912	13,522	23,817	Elementary level
ประถมปีที่ 1	9,205	-	8,486	-	-	3	1	14	20	41	37	73	64	61	96	104	205	Pratom 1
ประถมปีที่ 2	12,678	-	8,180	-	4	21	44	79	144	227	418	469	514	442	513	498	1,125	Pratom 2
ประถมปีที่ 3	10,803	-	8,763	-	11	38	47	75	116	154	238	215	211	158	210	179	388	Pratom 3
ประถมปีที่ 4	130,657	-	8,686	144	55	176	191	554	1,329	2,779	9,356	18,346	20,264	19,346	16,823	11,089	21,519	Pratom 4
ประถมปีที่ 5	10,801	-	3,674	6,137	8	26	23	67	155	224	223	121	66	34	19	12	12	Pratom 5
ประถมปีที่ 6	88,161	-	174	9,955	874	2,640	2,580	6,388	12,737	19,610	15,738	6,808	3,692	2,507	2,250	1,640	568	Pratom 6
ระดับมัธยมศึกษา	94,504	-	-	12,813	21,295	13,645	5,745	10,050	8,052	6,630	5,750	4,081	2,634	1,423	1,039	669	678	Secondary education
มัธยมศึกษาตอนต้น	55,353	-	-	12,812	13,475	4,592	3,212	5,493	4,331	3,698	2,718	1,906	1,323	707	566	275	245	Lower secondary level
มัธยมศึกษาปีที่ 1	9,338	-	-	8,909	263	32	18	16	10	9	6	29	13	12	8	4	9	Matayom 1
มัธยมศึกษาปีที่ 2	9,776	-	-	3,766	5,405	150	101	101	58	55	37	42	26	5	10	4	16	Matayom 2
มัธยมศึกษาปีที่ 3	36,237	-	-	137	7,807	4,410	3,093	5,376	4,262	3,634	2,674	1,835	1,284	689	548	268	220	Matayom 3
มัธยมศึกษาตอนปลาย	39,149	-	-	1	7,821	9,052	2,532	4,557	3,721	2,931	3,032	2,175	1,311	717	472	394	433	Upper secondary level
สายสามัญ	27,937	-	-	1	4,013	4,283	2,100	3,980	3,407	2,718	2,752	1,736	1,125	638	421	375	388	General type
มัธยมศึกษาปีที่ 4	3,218	-	-	-	2,809	166	23	33	29	26	22	30	27	13	19	5	16	Matayom 4
มัธยมศึกษาปีที่ 5	2,962	-	-	-	1,182	1,539	12	19	34	8	14	50	41	16	18	17	12	Matayom 5
มัธยมศึกษาปีที่ 6	21,756	-	-	1	22	2,579	2,065	3,927	3,344	2,685	2,715	1,656	1,057	609	384	352	360	Matayom 6
สายอาชีวศึกษา	11,212	-	-	-	3,808	4,769	432	578	314	213	280	439	185	79	51	19	45	Cert. of vocational
ปีที่ 1	3,668	-	-	-	3,481	170	8	4	1	3	-	-	-	1	-	-	-	1 st year
ปีที่ 2	4,218	-	-	-	282	3,704	43	48	22	17	32	30	20	5	9	1	5	2 nd year
ปีที่ 3	3,327	-	-	-	45	895	382	526	290	193	248	409	166	73	42	18	40	3 rd year

ตารางที่ 8 ประชากรอายุ 3 ปีขึ้นไป จำแนกตามระดับชั้นที่เรียนสำเร็จ กลุ่มอายุ เพศ และเขตการปกครอง (ต่อ)

Table 8 Population 3 years of age and over by educational attainment, age group, sex and area (Contd.)

ระดับชั้นที่เรียนสำเร็จ เพศ และเขตการปกครอง	รวม Total	กลุ่มอายุ Age group																	Educational attainment, sex and area
		3 - 5	6 - 11	12 - 14	15 - 17	18 - 21	22 - 24	25 - 29	30 - 34	35 - 39	40 - 44	45 - 49	50 - 54	55 - 59	60 - 64	65 - 69	70 ขึ้นไป and over		
ระดับอุดมศึกษา (สามัญ)	15,002	-	-	-	4	730	1,205	2,378	2,100	1,643	1,474	1,737	1,540	885	540	383	383	Higher level (General)	
อนุปริญญา	1,279	-	-	-	-	78	90	213	206	140	152	154	81	46	45	32	42	Diploma level	
ปริญญาตรี	12,296	-	-	-	4	648	1,092	2,043	1,728	1,287	1,152	1,332	1,240	729	411	310	320	Graduate level	
ปีที่ 1	534	-	-	-	3	301	73	55	42	12	13	19	7	6	1	1	1	1 st year	
ปีที่ 2	630	-	-	-	1	196	96	79	49	42	30	35	39	25	14	13	11	2 nd year	
ปีที่ 3	708	-	-	-	-	98	232	138	54	37	51	26	21	13	9	2	27	3 rd year	
ปีที่ 4	10,241	-	-	-	-	51	663	1,715	1,569	1,184	1,043	1,229	1,155	677	383	293	279	4 th year	
ปีที่ 5	150	-	-	-	-	-	23	49	8	10	14	15	17	7	4	-	3	5 th year	
ปีที่ 6	33	-	-	-	-	3	4	6	6	3	1	6	3	1	-	-	-	6 th year	
ปริญญาตรี	10,425	-	-	-	-	53	691	1,771	1,583	1,197	1,059	1,251	1,174	685	387	293	281	Bachelor degree	
สูงกว่าปริญญาตรี	117	-	-	-	-	1	4	19	13	18	14	13	19	8	4	-	4	Upper higher level	
ปริญญาโท	1,174	-	-	-	-	-	18	95	139	175	139	224	180	91	75	34	4	Master degree	
สูงกว่าปริญญาโท	42	-	-	-	-	-	-	1	4	4	8	5	10	5	1	3	1	Upper master degree	
ปริญญาเอก	44	-	-	-	-	-	1	1	4	6	2	7	8	6	4	4	1	Doctorate degree	
สูงกว่าปริญญาเอก/ แพทย์เฉพาะทาง	46	-	-	-	-	2	-	5	6	12	6	3	1	-	-	-	11	Upper doctorate degree/ Special doctor	
ระดับอุดมศึกษา (อาชีวศึกษา)	4,948	-	-	-	1	881	637	900	783	513	466	343	162	88	54	37	83	Higher level (Vocational)	
ต่ำกว่าอนุปริญญา	263	-	-	-	-	17	17	18	39	30	36	26	31	18	12	7	12	Lower diploma level	
อนุปริญญา	4,688	-	-	-	1	864	620	882	744	483	429	317	132	70	43	31	72	Diploma level	
การศึกษาทางศาสนา	1,463	-	-	17	13	24	73	57	75	140	137	151	144	91	123	140	278	Religious education	
แผนกธรรม	1,349	-	-	16	13	24	68	54	73	128	126	140	139	85	118	110	255	Dharma	
แผนกบาลี	108	-	-	1	-	-	5	3	1	12	9	12	5	6	4	29	21	Pali	
ปอเนาะ	3	-	-	-	-	-	-	-	-	-	1	-	-	-	1	-	1	Pondok	
การศึกษาอื่น ๆ	205	-	-	-	-	4	4	9	5	42	24	27	16	29	12	9	24	Others education	
ไม่ทราบระดับการศึกษา	881	-	-	-	5	75	36	39	40	19	44	130	131	75	112	103	72	Unknown level of Ed.	

ตารางที่ 8 ประชากรอายุ 3 ปีขึ้นไป จำแนกตามระดับชั้นที่เรียนสำเร็จ กลุ่มอายุ เพศ และเขตการปกครอง (ต่อ)

Table 8 Population 3 years of age and over by educational attainment, age group, sex and area (Contd.)

พื้นที่เรียนสำเร็จ เพศ และเขตการปกครอง	รวม Total	กลุ่มอายุ Age group																Educational attainment, sex and area
		3 - 5	6 - 11	12 - 14	15 - 17	18 - 21	22 - 24	25 - 29	30 - 34	35 - 39	40 - 44	45 - 49	50 - 54	55 - 59	60 - 64	65 - 69	70 ขึ้นไป and over	
หญิง	440,240	22,057	47,196	27,958	22,800	16,353	10,506	20,450	28,108	36,068	37,979	35,111	31,805	27,743	23,954	17,025	35,127	Female
ไม่มีการศึกษา	21,093	16,936	1,180	19	49	68	103	208	255	284	173	31	8	11	4	3	1,761	No education
มีการศึกษา	419,148	5,121	46,016	27,938	22,752	16,284	10,403	20,242	27,854	35,784	37,806	35,080	31,797	27,732	23,950	17,023	33,366	Educational attainment
ชั้นที่เรียนสำเร็จ																		Grade of school attainment
ก่อนประถมศึกษา	15,995	5,121	10,147	-	-	3	1	1	13	32	75	115	123	101	103	53	107	Less than elementary level
ระดับประถมศึกษา	296,496	-	35,869	14,622	496	1,672	2,209	6,149	16,456	27,395	31,821	30,974	29,460	26,716	23,201	16,590	32,866	Elementary level
ประถมปีที่ 1	9,116	-	7,948	-	-	4	1	16	27	36	65	96	106	130	159	145	383	Pratom 1
ประถมปีที่ 2	13,739	-	7,584	-	43	14	43	54	199	327	560	682	646	622	689	602	1,674	Pratom 2
ประถมปีที่ 3	12,254	-	8,164	-	4	35	48	93	202	220	357	359	299	260	241	253	1,719	Pratom 3
ประถมปีที่ 4	157,861	-	8,391	48	25	151	208	505	1,441	3,642	13,184	23,275	24,511	22,487	18,824	12,579	28,590	Pratom 4
ประถมปีที่ 5	10,298	-	3,578	5,411	-	32	88	69	158	389	315	134	51	30	16	11	16	Pratom 5
ประถมปีที่ 6	93,232	-	204	9,164	424	1,436	1,819	5,411	14,430	22,782	17,341	6,428	3,847	3,188	3,272	3,001	485	Pratom 6
ระดับมัธยมศึกษา	86,493	-	-	13,316	22,251	12,769	5,774	10,081	7,727	5,813	4,124	2,139	1,070	508	404	248	269	Secondary education
มัธยมศึกษาตอนต้น	50,078	-	-	13,316	12,962	3,670	3,067	5,337	4,132	3,221	2,022	1,011	569	265	268	125	113	Lower secondary level
มัธยมศึกษาปีที่ 1	9,101	-	-	8,811	179	11	8	9	5	3	7	29	22	1	1	7	8	Matayom 1
มัธยมศึกษาปีที่ 2	9,404	-	-	4,350	4,744	66	39	60	35	32	25	12	12	3	9	5	12	Matayom 2
มัธยมศึกษาปีที่ 3	31,574	-	-	155	8,039	3,593	3,020	5,267	4,092	3,187	1,990	970	535	262	257	113	94	Matayom 3
ไม่ทราบชั้น	-	-	-	-	-	-	-	-	-	-	-	-	-	-	-	-	-	Unknown
มัธยมศึกษาตอนปลาย	36,414	-	-	-	9,289	9,099	2,707	4,744	3,595	2,592	2,102	1,128	501	243	136	123	155	Upper secondary level
สายสามัญ	28,517	-	-	-	6,599	5,538	2,378	4,282	3,390	2,476	1,962	898	411	211	123	106	143	General type
มัธยมศึกษาปีที่ 4	5,057	-	-	-	4,562	162	16	30	59	24	32	62	32	28	19	7	24	Matayom 4
มัธยมศึกษาปีที่ 5	4,439	-	-	-	2,010	2,295	16	21	16	17	11	17	13	5	7	4	7	Matayom 5
มัธยมศึกษาปีที่ 6	19,023	-	-	-	27	3,081	2,346	4,231	3,315	2,435	1,919	820	366	178	97	95	113	Matayom 6
สายอาชีวศึกษา	7,897	-	-	-	2,691	3,561	329	462	205	115	140	230	90	32	13	17	12	Cert. of vocational
ปีที่ 1	2,511	-	-	-	2,420	78	5	1	3	3	1	-	-	-	-	-	-	1 st year
ปีที่ 2	3,135	-	-	-	244	2,778	14	26	24	9	9	8	19	1	-	3	-	2 nd year
ปีที่ 3	2,248	-	-	-	27	705	309	434	179	103	129	222	71	30	13	14	12	3 rd year

ตารางที่ 8 ประชากรอายุ 3 ปีขึ้นไป จำแนกตามระดับชั้นที่เรียนสำเร็จ กลุ่มอายุ เพศ และเขตการปกครอง (ต่อ)

Table 8 Population 3 years of age and over by educational attainment, age group, sex and area (Contd.)

ระดับชั้นที่เรียนสำเร็จ เพศ และเขตการปกครอง	รวม Total	กลุ่มอายุ Age group																	Educational attainment, sex and area
		3 - 5	6 - 11	12 - 14	15 - 17	18 - 21	22 - 24	25 - 29	30 - 34	35 - 39	40 - 44	45 - 49	50 - 54	55 - 59	60 - 64	65 - 69	70 ขึ้นไป and over		
ระดับอุดมศึกษา (สามัญ)	16,691	-	-	-	4	1,221	1,989	3,403	3,068	2,175	1,491	1,585	1,050	354	191	96	64	Higher level (General)	
อนุปริญญา	1,234	-	-	-	-	130	122	214	243	158	112	123	65	18	20	17	12	Diploma level	
ปริญญาตรี	14,389	-	-	-	4	1,087	1,837	3,016	2,624	1,770	1,230	1,325	899	314	160	76	47	Graduate level	
ปีที่ 1	741	-	-	-	4	505	60	76	40	24	12	11	4	1	4	-	-	1 st year	
ปีที่ 2	817	-	-	-	-	338	139	100	63	48	40	35	27	17	5	1	4	2 nd year	
ปีที่ 3	866	-	-	-	-	176	350	122	80	58	29	21	17	7	2	3	1	3 rd year	
ปีที่ 4	11,732	-	-	-	-	68	1,236	2,659	2,409	1,612	1,125	1,239	838	287	147	72	40	4 th year	
ปีที่ 5	211	-	-	-	-	-	48	56	25	28	23	15	13	1	1	-	1	5 th year	
ปีที่ 6	19	-	-	-	-	-	4	4	5	-	1	5	-	-	-	-	-	6 th year	
ปริญญาตรี	11,963	-	-	-	-	68	1,288	2,719	2,440	1,640	1,149	1,259	851	288	148	72	41	Bachelor degree	
สูงกว่าปริญญาตรี	117	-	-	-	-	3	10	24	20	17	9	9	17	3	1	-	4	Upper higher level	
ปริญญาโท	861	-	-	-	-	-	17	143	164	213	128	112	61	17	5	1	-	Master degree	
สูงกว่าปริญญาโท	40	-	-	-	-	-	1	1	9	6	7	5	5	1	3	1	1	Upper master degree	
ปริญญาเอก	30	-	-	-	-	-	-	3	6	7	3	8	1	1	1	-	-	Doctorate degree	
สูงกว่าปริญญาเอก/ แพทย์เฉพาะทาง	16	-	-	-	-	1	-	3	1	5	3	3	-	-	-	-	-	Upper doctorate degree/ Special doctor	
ระดับอุดมศึกษา (อาชีวศึกษา)	3,180	-	-	-	-	585	393	605	549	340	270	242	72	33	37	29	25	Higher level (Vocational)	
ต่ำกว่าอนุปริญญา	226	-	-	-	-	17	19	24	32	33	44	26	7	5	5	7	7	Lower diploma level	
อนุปริญญา	2,954	-	-	-	-	568	374	581	517	306	226	216	66	28	32	22	18	Diploma level	
การศึกษาทางศาสนา	2	-	-	-	-	-	1	-	-	1	-	-	-	-	-	-	-	Religious education	
แผนกธรรม	-	-	-	-	-	-	-	-	-	-	-	-	-	-	-	-	-	Dharma	
แผนกบาลี	-	-	-	-	-	-	-	-	-	-	-	-	-	-	-	-	-	Pali	
ปอเนาะ	2	-	-	-	-	-	1	-	-	1	-	-	-	-	-	-	-	Pondok	
การศึกษาอื่น ๆ	183	-	-	-	-	3	4	3	17	28	16	24	23	20	15	7	23	Others education	
ไม่ทราบระดับการศึกษา	108	-	-	-	-	32	32	-	23	-	9	-	-	-	-	-	12	Unknown level of Ed.	

ตารางที่ 10 ประชากรอายุ 13 ปีขึ้นไป จำแนกตามสถานภาพสมรส กลุ่มอายุ เพศ และเขตการปกครอง

Table 10 Population 13 years of age and over by marital status, age group, sex and area

กลุ่มอายุ เพศ และเขตการปกครอง	รวม Total	สถานภาพสมรส Marital status							ไม่ทราบ สถานภาพสมรส Unknown marital status	Age group, sex and area
		โสด Single	เคยสมรส Ever-married					ไม่ทราบ Unknown		
			รวม Total	สมรส Currently married	หม้าย Widowed	หย่า Divorced	แยกกันอยู่ Separated			
ยอดรวม	994,433	250,739	743,661	624,052	74,822	9,984	22,374	12,429	33	Total
13 - 14	53,006	52,125	881	409	105	4	5	357	-	13 - 14
15 - 19	95,486	84,091	11,394	9,017	145	108	572	1,552	-	15 - 19
20 - 24	55,306	32,340	22,966	19,478	213	302	1,510	1,462	-	20 - 24
25 - 29	62,208	23,426	38,781	33,711	393	669	2,323	1,685	-	25 - 29
30 - 34	78,898	17,139	61,759	54,964	862	1,143	3,031	1,758	-	30 - 34
35 - 39	96,967	12,354	84,613	77,073	1,428	1,479	3,185	1,448	-	35 - 39
40 - 44	101,493	8,323	93,171	84,815	2,563	1,595	3,011	1,186	-	40 - 44
45 - 49	96,503	5,777	90,726	82,675	3,445	1,434	2,476	696	-	45 - 49
50 - 54	86,820	4,292	82,528	73,705	5,285	1,145	1,876	516	-	50 - 54
55 - 59	73,822	2,988	70,834	60,868	7,036	793	1,491	647	-	55 - 59
60 - 64	63,641	2,426	61,215	49,734	9,523	542	1,101	314	-	60 - 64
65 - 69	45,134	1,820	43,314	32,454	9,576	333	732	219	-	65 - 69
70 - 74	35,947	1,511	34,436	22,536	10,963	202	502	234	-	70 - 74
75 - 79	25,371	1,086	24,285	13,552	10,134	99	331	169	-	75 - 79
80 - 84	14,340	600	13,734	6,047	7,333	81	170	103	7	80 - 84
85 ขึ้นไป	9,490	440	9,024	3,013	5,816	55	57	82	26	85 and over

ตารางที่ 10 ประชากรอายุ 13 ปีขึ้นไป จำแนกตามสถานภาพสมรส กลุ่มอายุ เพศ และเขตการปกครอง (ต่อ)

Table 10 Population 13 years of age and over by marital status, age group, sex and area (Contd.)

กลุ่มอายุ เพศ และเขตการปกครอง	รวม Total	สถานภาพสมรส Marital status							ไม่ทราบ สถานภาพสมรส Unknown marital status	Age group, sex and area
		โสด Single	เคยสมรส Ever-married					ไม่ทราบ Unknown		
			รวม Total	สมรส Currently married	หม้าย Widowed	หย่า Divorced	แยกกันอยู่ Separated			
ชาย	475,915	144,283	331,613	296,526	17,181	3,550	8,047	6,309	20	Male
13 - 14	26,864	26,515	349	204	81	1	3	60	-	13 - 14
15 - 19	47,848	44,772	3,076	2,380	53	22	91	530	-	15 - 19
20 - 24	28,314	20,770	7,545	6,405	48	80	389	623	-	20 - 24
25 - 29	30,821	15,859	14,961	13,039	115	235	733	840	-	25 - 29
30 - 34	37,595	12,071	25,524	22,899	214	409	1,038	964	-	30 - 34
35 - 39	45,724	8,822	36,902	33,854	409	611	1,148	879	-	35 - 39
40 - 44	47,739	5,388	42,351	39,273	696	620	1,072	690	-	40 - 44
45 - 49	45,731	3,384	42,347	39,633	804	503	1,013	394	-	45 - 49
50 - 54	41,793	2,164	39,629	37,126	1,110	381	742	269	-	50 - 54
55 - 59	35,288	1,292	33,996	31,228	1,441	271	577	479	-	55 - 59
60 - 64	30,538	1,032	29,506	26,687	2,031	186	425	178	-	60 - 64
65 - 69	21,327	741	20,586	18,038	2,030	93	324	101	-	65 - 69
70 - 74	16,071	581	15,490	12,567	2,498	64	225	136	-	70 - 74
75 - 79	10,785	451	10,334	7,721	2,336	38	155	84	-	75 - 79
80 - 84	5,888	259	5,627	3,654	1,830	17	84	42	3	80 - 84
85 ขึ้นไป	3,587	182	3,388	1,817	1,484	20	28	39	17	85 and over

ตารางที่ 10 ประชากรอายุ 13 ปีขึ้นไป จำแนกตามสถานภาพสมรส กลุ่มอายุ เพศ และเขตการปกครอง (ต่อ)

Table 10 Population 13 years of age and over by marital status, age group, sex and area (Contd.)

กลุ่มอายุ เพศ และเขตการปกครอง	รวม Total	สถานภาพสมรส Marital status							ไม่ทราบ สถานภาพสมรส Unknown marital status	Age group, sex and area
		โสด Single	เคยสมรส Ever-married					ไม่ทราบ Unknown		
			รวม Total	สมรส Currently married	หม้าย Widowed	หย่า Divorced	แยกกันอยู่ Separated			
หญิง	518,518	106,457	412,048	327,526	57,641	6,434	14,327	6,120	14	Female
13 - 14	26,142	25,610	532	205	24	3	3	298	-	13 - 14
15 - 19	47,637	39,319	8,318	6,637	92	86	481	1,022	-	15 - 19
20 - 24	26,991	11,570	15,421	13,074	166	222	1,121	839	-	20 - 24
25 - 29	31,387	7,567	23,820	20,673	278	434	1,590	845	-	25 - 29
30 - 34	41,303	5,068	36,235	32,065	648	734	1,993	795	-	30 - 34
35 - 39	51,244	3,532	47,712	43,219	1,019	868	2,036	569	-	35 - 39
40 - 44	53,754	2,935	50,819	45,542	1,868	975	1,939	496	-	40 - 44
45 - 49	50,772	2,393	48,379	43,042	2,641	931	1,464	302	-	45 - 49
50 - 54	45,027	2,128	42,899	36,578	4,175	764	1,134	247	-	50 - 54
55 - 59	38,534	1,696	36,838	29,640	5,595	522	915	167	-	55 - 59
60 - 64	33,102	1,394	31,708	23,047	7,492	357	676	136	-	60 - 64
65 - 69	23,807	1,080	22,728	14,415	7,547	241	407	118	-	65 - 69
70 - 74	19,876	930	18,946	9,969	8,465	138	277	97	-	70 - 74
75 - 79	14,586	635	13,951	5,831	7,798	61	176	85	-	75 - 79
80 - 84	8,452	341	8,107	2,393	5,503	64	86	61	4	80 - 84
85 ขึ้นไป	5,903	258	5,636	1,196	4,332	36	29	43	9	85 and over

ตารางที่ 10 ประชากรอายุ 13 ปีขึ้นไป จำแนกตามสถานภาพสมรส กลุ่มอายุ เพศ และเขตการปกครอง (ต่อ)

Table 10 Population 13 years of age and over by marital status, age group, sex and area (Contd.)

กลุ่มอายุ เพศ และเขตการปกครอง	รวม Total	สถานภาพสมรส Marital status							ไม่ทราบ สถานภาพสมรส Unknown marital status	Age group, sex and area
		โสด Single	เคยสมรส Ever-married					ไม่ทราบ Unknown		
			รวม Total	สมรส Currently married	หม้าย Widowed	หย่า Divorced	แยกกันอยู่ Separated			
ในเขตเทศบาล	298,947	84,154	214,779	179,695	21,098	3,371	6,739	3,877	14	Municipal area
13 - 14	14,848	14,616	232	95	27	1	1	108	-	13 - 14
15 - 19	30,183	27,059	3,124	2,508	39	27	132	418	-	15 - 19
20 - 24	19,594	12,763	6,831	5,835	62	88	376	470	-	20 - 24
25 - 29	21,040	9,107	11,933	10,402	120	205	689	517	-	25 - 29
30 - 34	25,022	6,375	18,647	16,506	290	392	947	512	-	30 - 34
35 - 39	28,778	4,420	24,357	22,070	418	472	996	401	-	35 - 39
40 - 44	29,491	2,842	26,649	24,000	808	530	988	322	-	40 - 44
45 - 49	28,770	2,002	26,768	24,260	1,041	520	756	191	-	45 - 49
50 - 54	25,465	1,531	23,933	21,177	1,608	414	593	141	-	50 - 54
55 - 59	20,836	958	19,877	16,737	2,015	274	438	413	-	55 - 59
60 - 64	17,792	756	17,036	13,789	2,684	152	303	109	-	60 - 64
65 - 69	13,137	587	12,550	9,437	2,706	129	207	71	-	65 - 69
70 - 74	9,955	462	9,493	6,241	2,940	63	146	103	-	70 - 74
75 - 79	7,021	327	6,694	3,841	2,680	36	96	41	-	75 - 79
80 - 84	4,152	184	3,964	1,893	1,963	37	43	27	4	80 - 84
85 ขึ้นไป	2,863	165	2,689	904	1,697	28	26	34	9	85 and over

ตารางที่ 10 ประชากรอายุ 13 ปีขึ้นไป จำแนกตามสถานภาพสมรส กลุ่มอายุ เพศ และเขตการปกครอง (ต่อ)

Table 10 Population 13 years of age and over by marital status, age group, sex and area (Contd.)

กลุ่มอายุ เพศ และเขตการปกครอง	รวม Total	สถานภาพสมรส Marital status							ไม่ทราบ สถานภาพสมรส Unknown marital status	Age group, sex and area
		โสด Single	เคยสมรส Ever-married					ไม่ทราบ Unknown		
			รวม Total	สมรส Currently married	หม้าย Widowed	หย่า Divorced	แยกกันอยู่ Separated			
ชาย	142,210	46,397	95,807	85,564	4,684	1,143	2,465	1,952	7	Male
13 - 14	7,457	7,377	80	40	21	-	1	18	-	13 - 14
15 - 19	14,966	14,137	829	664	8	9	23	125	-	15 - 19
20 - 24	9,842	7,566	2,276	1,971	20	24	82	179	-	20 - 24
25 - 29	10,103	5,599	4,504	3,948	34	71	209	242	-	25 - 29
30 - 34	11,827	4,036	7,791	6,985	76	141	331	258	-	30 - 34
35 - 39	13,602	2,858	10,744	9,784	127	181	414	238	-	35 - 39
40 - 44	13,716	1,642	12,074	11,122	237	198	352	165	-	40 - 44
45 - 49	13,109	1,090	12,019	11,219	230	164	303	102	-	45 - 49
50 - 54	12,243	730	11,513	10,739	330	133	251	61	-	50 - 54
55 - 59	10,045	390	9,656	8,666	365	97	171	357	-	55 - 59
60 - 64	8,644	313	8,331	7,564	548	54	103	61	-	60 - 64
65 - 69	6,355	213	6,142	5,469	531	23	86	33	-	65 - 69
70 - 74	4,442	167	4,274	3,467	664	17	60	67	-	70 - 74
75 - 79	2,958	117	2,841	2,185	582	13	46	16	-	75 - 79
80 - 84	1,791	84	1,705	1,166	500	7	19	13	1	80 - 84
85 ขึ้นไป	1,110	78	1,027	574	413	9	14	17	5	85 and over

ตารางที่ 10 ประชากรอายุ 13 ปีขึ้นไป จำแนกตามสถานภาพสมรส กลุ่มอายุ เพศ และเขตการปกครอง (ต่อ)

Table 10 Population 13 years of age and over by marital status, age group, sex and area (Contd.)

กลุ่มอายุ เพศ และเขตการปกครอง	รวม Total	สถานภาพสมรส Marital status							ไม่ทราบ สถานภาพสมรส Unknown marital status	Age group, sex and area
		โสด Single	เคยสมรส Ever-married					ไม่ทราบ Unknown		
			รวม Total	สมรส Currently married	หม้าย Widowed	หย่า Divorced	แยกกันอยู่ Separated			
หญิง	156,737	37,757	118,973	94,131	16,414	2,228	4,274	1,925	7	Female
13 - 14	7,391	7,238	152	55	7	1	-	89	-	13 - 14
15 - 19	15,217	12,922	2,295	1,844	31	19	109	293	-	15 - 19
20 - 24	9,753	5,198	4,555	3,864	41	64	294	291	-	20 - 24
25 - 29	10,937	3,508	7,429	6,454	86	134	480	275	-	25 - 29
30 - 34	13,195	2,339	10,856	9,521	214	251	616	255	-	30 - 34
35 - 39	15,176	1,563	13,613	12,286	290	291	583	163	-	35 - 39
40 - 44	15,775	1,200	14,575	12,879	572	332	636	157	-	40 - 44
45 - 49	15,661	911	14,749	13,041	811	356	453	89	-	45 - 49
50 - 54	13,222	802	12,420	10,439	1,278	281	343	79	-	50 - 54
55 - 59	10,790	568	10,222	8,071	1,649	178	267	57	-	55 - 59
60 - 64	9,149	443	8,706	6,224	2,136	98	200	48	-	60 - 64
65 - 69	6,782	374	6,408	3,968	2,175	105	121	38	-	65 - 69
70 - 74	5,513	295	5,218	2,774	2,276	46	86	37	-	70 - 74
75 - 79	4,062	210	3,853	1,655	2,099	23	51	25	-	75 - 79
80 - 84	2,361	100	2,259	727	1,464	31	24	14	3	80 - 84
85 ขึ้นไป	1,753	87	1,662	330	1,284	19	12	16	4	85 and over

ตารางที่ 10 ประชากรอายุ 13 ปีขึ้นไป จำแนกตามสถานภาพสมรส กลุ่มอายุ เพศ และเขตการปกครอง (ต่อ)

Table 10 Population 13 years of age and over by marital status, age group, sex and area (Contd.)

กลุ่มอายุ เพศ และเขตการปกครอง	รวม Total	สถานภาพสมรส Marital status							ไม่ทราบ สถานภาพสมรส Unknown marital status	Age group, sex and area
		โสด Single	เคยสมรส Ever-married					ไม่ทราบ Unknown		
			รวม Total	สมรส Currently married	หม้าย Widowed	หย่า Divorced	แยกกันอยู่ Separated			
นอกเขตเทศบาล	695,487	166,586	528,882	444,356	53,724	6,613	15,636	8,552	19	Non-municipal area
13 - 14	38,158	37,510	649	315	78	3	4	250	-	13 - 14
15 - 19	65,303	57,032	8,270	6,509	106	81	440	1,135	-	15 - 19
20 - 24	35,711	19,576	16,135	13,644	151	214	1,134	992	-	20 - 24
25 - 29	41,168	14,320	26,848	23,309	273	464	1,634	1,168	-	25 - 29
30 - 34	53,876	10,765	43,112	38,458	572	751	2,084	1,246	-	30 - 34
35 - 39	68,189	7,934	60,256	55,003	1,010	1,006	2,188	1,048	-	35 - 39
40 - 44	72,002	5,481	66,522	60,815	1,755	1,065	2,023	864	-	40 - 44
45 - 49	67,733	3,775	63,958	58,415	2,404	914	1,721	505	-	45 - 49
50 - 54	61,355	2,760	58,595	52,527	3,678	731	1,283	376	-	50 - 54
55 - 59	52,986	2,030	50,957	44,130	5,021	519	1,053	233	-	55 - 59
60 - 64	45,848	1,670	44,178	35,945	6,840	390	798	205	-	60 - 64
65 - 69	31,997	1,234	30,764	23,016	6,871	204	525	148	-	65 - 69
70 - 74	25,992	1,049	24,943	16,295	8,023	139	356	130	-	70 - 74
75 - 79	18,351	759	17,591	9,712	7,454	63	234	128	-	75 - 79
80 - 84	10,188	416	9,770	4,153	5,370	43	127	76	3	80 - 84
85 ขึ้นไป	6,627	275	6,335	2,110	4,119	27	31	49	17	85 and over

ตารางที่ 10 ประชากรอายุ 13 ปีขึ้นไป จำแนกตามสถานภาพสมรส กลุ่มอายุ เพศ และเขตการปกครอง (ต่อ)

Table 10 Population 13 years of age and over by marital status, age group, sex and area (Contd.)

กลุ่มอายุ เพศ และเขตการปกครอง	รวม Total	สถานภาพสมรส Marital status							ไม่ทราบ สถานภาพสมรส Unknown marital status	Age group, sex and area
		โสด Single	เคยสมรส Ever-married					ไม่ทราบ Unknown		
			รวม Total	สมรส Currently married	หม้าย Widowed	หย่า Divorced	แยกกันอยู่ Separated			
ชาย	333,705	97,886	235,806	210,962	12,497	2,407	5,583	4,358	13	Male
13 - 14	19,407	19,138	269	165	60	1	1	41	-	13 - 14
15 - 19	32,882	30,635	2,247	1,716	46	13	67	405	-	15 - 19
20 - 24	18,473	13,204	5,269	4,434	27	56	307	444	-	20 - 24
25 - 29	20,718	10,260	10,458	9,091	82	163	523	598	-	25 - 29
30 - 34	25,768	8,036	17,733	15,914	138	268	707	706	-	30 - 34
35 - 39	32,122	5,964	26,157	24,070	282	430	735	642	-	35 - 39
40 - 44	34,024	3,746	30,278	28,151	459	422	720	525	-	40 - 44
45 - 49	32,622	2,294	30,328	28,414	574	340	709	292	-	45 - 49
50 - 54	29,550	1,434	28,116	26,388	781	248	492	208	-	50 - 54
55 - 59	25,243	903	24,341	22,561	1,076	174	406	123	-	55 - 59
60 - 64	21,895	719	21,176	19,122	1,483	131	322	117	-	60 - 64
65 - 69	14,972	528	14,444	12,569	1,499	69	239	68	-	65 - 69
70 - 74	11,630	414	11,216	9,100	1,834	47	165	70	-	70 - 74
75 - 79	7,827	334	7,493	5,536	1,755	25	109	68	-	75 - 79
80 - 84	4,098	175	3,922	2,487	1,331	10	65	29	1	80 - 84
85 ขึ้นไป	2,477	104	2,361	1,243	1,071	11	14	22	12	85 and over

ตารางที่ 10 ประชากรอายุ 13 ปีขึ้นไป จำแนกตามสถานภาพสมรส กลุ่มอายุ เพศ และเขตการปกครอง (ต่อ)

Table 10 Population 13 years of age and over by marital status, age group, sex and area (Contd.)

กลุ่มอายุ เพศ และเขตการปกครอง	รวม Total	สถานภาพสมรส Marital status							ไม่ทราบ สถานภาพสมรส Unknown marital status	Age group, sex and area
		โสด Single	เคยสมรส Ever-married					ไม่ทราบ Unknown		
			รวม Total	สมรส Currently married	หม้าย Widowed	หย่า Divorced	แยกกันอยู่ Separated			
หญิง	361,782	68,700	293,075	233,395	41,228	4,206	10,053	4,194	7	Female
13 - 14	18,752	18,372	380	150	17	1	3	208	-	13 - 14
15 - 19	32,420	26,398	6,023	4,793	61	68	373	729	-	15 - 19
20 - 24	17,239	6,372	10,867	9,210	124	158	827	548	-	20 - 24
25 - 29	20,450	4,059	16,391	14,219	191	300	1,110	570	-	25 - 29
30 - 34	28,108	2,729	25,379	22,545	434	484	1,377	540	-	30 - 34
35 - 39	36,068	1,969	34,099	30,933	728	577	1,454	406	-	35 - 39
40 - 44	37,979	1,735	36,244	32,664	1,296	643	1,303	339	-	40 - 44
45 - 49	35,111	1,482	33,629	30,001	1,830	574	1,011	213	-	45 - 49
50 - 54	31,805	1,326	30,479	26,140	2,897	483	792	168	-	50 - 54
55 - 59	27,743	1,127	26,616	21,569	3,945	344	647	111	-	55 - 59
60 - 64	23,954	951	23,002	16,823	5,357	259	476	88	-	60 - 64
65 - 69	17,025	706	16,320	10,447	5,372	135	286	79	-	65 - 69
70 - 74	14,363	635	13,728	7,195	6,189	92	191	61	-	70 - 74
75 - 79	10,524	426	10,098	4,176	5,700	38	125	60	-	75 - 79
80 - 84	6,090	241	5,848	1,666	4,039	33	62	48	1	80 - 84
85 ขึ้นไป	4,150	171	3,974	866	3,048	16	17	27	5	85 and over

ตารางที่ 11 หญิงเคยสมรสอายุ 13 ปีขึ้นไป จำแนกตามจำนวนบุตรเกิดรอด จำนวนบุตรเกิดรอดโดยเฉลี่ย กลุ่มอายุของหญิง และเขตการปกครอง
 Table 11 Ever-married women 13 years of age and over by number of children ever born, average number of children ever born, age group of women and area

หญิงเคยสมรส จำนวนบุตรเกิดรอด จำนวนบุตรเกิดรอดโดยเฉลี่ย ต่อหญิง 1,000 คน และเขตการปกครอง	รวม Total	กลุ่มอายุของหญิง Age group of women														No. of ever-married women, No. of children ever born, Average no. of children ever born per 1,000 women and area
		13 - 14	15 - 19	20 - 24	25 - 29	30 - 34	35 - 39	40 - 44	45 - 49	50 - 54	55 - 59	60 - 64	65 - 69	70 ขึ้นไป and over		
ยอดรวม																Total
หญิงอายุ 13 ปีขึ้นไป	518,505	26,142	47,637	26,991	31,387	41,303	51,244	53,754	50,772	45,027	38,534	33,102	23,807	48,803	Women aged 13 years and over	
หญิงเคยสมรสอายุ 13 ปีขึ้นไป	141,489	26,141	43,397	15,515	11,797	9,126	7,297	6,185	5,131	4,307	3,450	2,902	2,021	4,220	Ever-married women aged 13 years and over	
จำนวนบุตร 0	72,906	-	4,241	11,476	12,919	9,648	8,012	6,687	6,369	4,217	2,973	2,113	1,477	2,774	No. of children 0	
1	143,965	-	-	-	6,672	17,651	25,116	25,611	22,329	18,270	14,299	7,195	2,755	4,067	1	
2	105,550	-	-	-	-	4,878	10,817	14,621	16,605	17,819	16,943	12,857	5,609	5,400	2	
3	27,255	-	-	-	-	-	-	650	338	413	793	7,342	7,741	9,979	3	
4	16,815	-	-	-	-	-	-	-	-	-	75	602	4,023	12,114	4	
5	9,383	-	-	-	-	-	-	-	-	-	-	92	179	9,112	5	
6	1,066	-	-	-	-	-	-	-	-	-	-	-	-	1,066	6	
7	52	-	-	-	-	-	-	-	-	-	-	-	-	52	7	
8	19	-	-	-	-	-	-	-	-	-	-	-	-	19	8	
9	1	-	-	-	-	-	-	-	-	-	-	-	-	1	9	
10	-	-	-	-	-	-	-	-	-	-	-	-	-	-	10	
11	-	-	-	-	-	-	-	-	-	-	-	-	-	-	11	
12	-	-	-	-	-	-	-	-	-	-	-	-	-	-	12	
13	-	-	-	-	-	-	-	-	-	-	-	-	-	-	13	
14	-	-	-	-	-	-	-	-	-	-	-	-	-	-	14	
15 ขึ้นไป	-	-	-	-	-	-	-	-	-	-	-	-	-	-	15 and over	
ไม่ทราบ	4	1	-	-	-	-	1	-	-	-	-	-	1	-	Unknown	
จำนวนบุตรเกิดรอด	929,872	-	4,159	11,409	26,172	59,314	90,351	103,958	101,850	95,438	85,533	87,532	75,517	188,639	No. of children ever born	
จำนวนบุตรเกิดรอดโดยเฉลี่ยต่อหญิง 1,000 คน ^{1/}																Average no. of children ever born per 1,000 women ^{1/}
หญิงอายุ 13 ปีขึ้นไป	1,793	-	87	423	834	1,436	1,763	1,934	2,006	2,120	2,220	2,644	3,172	3,864	Women aged 13 years and over	
หญิงเคยสมรสอายุ 13 ปีขึ้นไป	2,257	-	500	740	1,099	1,637	1,894	2,046	2,105	2,225	2,322	2,761	3,323	4,045	Ever-married women aged 13 years and over	
มารดา	2,480	-	1,000	1,000	1,341	1,852	2,065	2,195	2,240	2,356	2,451	2,915	3,490	4,276	Mothers	

ตารางที่ 11 หญิงเคยสมรสอายุ 13 ปีขึ้นไป จำแนกตามจำนวนบุตรเกิดรอด จำนวนบุตรเกิดรอดโดยเฉลี่ย กลุ่มอายุของหญิง และเขตการปกครอง (ต่อ)
 Table 11 Ever-married women 13 years of age and over by number of children ever born, average number of children ever born, age group of women and area (Contd.)

หญิงเคยสมรส จำนวนบุตรเกิดรอด จำนวนบุตรเกิดรอดโดยเฉลี่ย ต่อหญิง 1,000 คน และเขตการปกครอง	รวม Total	กลุ่มอายุของหญิง Age group of women													No. of ever-married women, No. of children ever born, Average no. of children ever born per 1,000 women and area
		13 - 14	15 - 19	20 - 24	25 - 29	30 - 34	35 - 39	40 - 44	45 - 49	50 - 54	55 - 59	60 - 64	65 - 69	70 ขึ้นไป and over	
ในเขตเทศบาล															Municipal area
หญิงอายุ 13 ปีขึ้นไป	156,730	7,391	15,217	9,753	10,937	13,195	15,176	15,775	15,661	13,222	10,790	9,149	6,782	13,683	Women aged 13 years and over
หญิงเคยสมรสอายุ 13 ปีขึ้นไป	49,627	7,391	14,054	6,477	5,063	3,864	2,903	2,341	1,834	1,561	1,138	964	673	1,365	Ever-married women aged 13 years and over
จำนวนบุตร 0	23,065	-	1,163	3,276	3,930	3,014	2,502	2,118	2,745	1,352	949	652	433	930	No. of children 0
1	40,446	-	-	-	1,944	4,848	6,800	7,071	6,371	5,265	3,945	2,098	853	1,250	1
2	29,118	-	-	-	-	1,469	2,971	4,072	4,620	4,919	4,536	3,363	1,603	1,564	2
3	7,388	-	-	-	-	-	-	174	90	124	202	1,920	2,116	2,764	3
4	4,313	-	-	-	-	-	-	-	-	-	20	130	1,055	3,109	4
5	2,462	-	-	-	-	-	-	-	-	-	-	21	48	2,392	5
6	288	-	-	-	-	-	-	-	-	-	-	-	-	288	6
7	15	-	-	-	-	-	-	-	-	-	-	-	-	15	7
8	5	-	-	-	-	-	-	-	-	-	-	-	-	5	8
9	-	-	-	-	-	-	-	-	-	-	-	-	-	-	9
10	-	-	-	-	-	-	-	-	-	-	-	-	-	-	10
11	-	-	-	-	-	-	-	-	-	-	-	-	-	-	11
12	-	-	-	-	-	-	-	-	-	-	-	-	-	-	12
13	-	-	-	-	-	-	-	-	-	-	-	-	-	-	13
14	-	-	-	-	-	-	-	-	-	-	-	-	-	-	14
15 ขึ้นไป	-	-	-	-	-	-	-	-	-	-	-	-	-	-	15 and over
ไม่ทราบ	1	-	-	-	-	-	-	-	-	-	-	-	1	-	Unknown
จำนวนบุตรเกิดรอด	257,617	-	1,128	3,255	7,782	17,041	24,889	28,987	29,605	26,952	23,212	23,221	20,790	50,755	No. of children ever born
จำนวนบุตรเกิดรอดโดยเฉลี่ยต่อหญิง 1,000 คน ^{1/}															Average no. of children ever born per 1,000 women ^{1/}
หญิงอายุ 13 ปีขึ้นไป	1,644	-	74	334	712	1,291	1,640	1,837	1,890	2,038	2,151	2,538	3,066	3,707	Women aged 13 years and over
หญิงเคยสมรสอายุ 13 ปีขึ้นไป	2,165	-	492	715	1,048	1,570	1,828	1,989	2,007	2,170	2,271	2,667	3,245	3,907	Ever-married women aged 13 years and over
มารดา	2,423	-	1,000	1,000	1,331	1,835	2,039	2,174	2,150	2,329	2,420	2,856	3,434	4,176	Mothers

ตารางที่ 11 หญิงเคยสมรสอายุ 13 ปีขึ้นไป จำแนกตามจำนวนบุตรเกิดรอด จำนวนบุตรเกิดรอดโดยเฉลี่ย กลุ่มอายุของหญิง และเขตการปกครอง (ต่อ)
 Table 11 Ever-married women 13 years of age and over by number of children ever born, average number of children ever born, age group of women and area (Contd.)

หญิงเคยสมรส จำนวนบุตรเกิดรอด จำนวนบุตรเกิดรอดโดยเฉลี่ย ต่อหญิง 1,000 คน และเขตการปกครอง	รวม Total	กลุ่มอายุของหญิง Age group of women														No. of ever-married women, No. of children ever born, Average no. of children ever born per 1,000 women and area
		13 - 14	15 - 19	20 - 24	25 - 29	30 - 34	35 - 39	40 - 44	45 - 49	50 - 54	55 - 59	60 - 64	65 - 69	70 ขึ้นไป and over		
นอกเขตเทศบาล																Non-municipal area
หญิงอายุ 13 ปีขึ้นไป	361,775	18,752	32,420	17,239	20,450	28,108	36,068	37,979	35,111	31,805	27,743	23,954	17,025	35,120	Women aged 13 years and over	
หญิงเคยสมรสอายุ 13 ปีขึ้นไป	91,862	18,750	29,343	9,038	6,734	5,262	4,394	3,844	3,296	2,746	2,312	1,938	1,349	2,855	Ever-married women aged 13 years and over	
จำนวนบุตร 0	49,840	-	3,077	8,200	8,988	6,634	5,510	4,569	3,624	2,865	2,024	1,461	1,044	1,844	No. of children 0	
1	103,519	-	-	-	4,728	12,803	18,316	18,540	15,958	13,005	10,354	5,097	1,902	2,817	1	
2	76,433	-	-	-	-	3,409	7,847	10,549	11,985	12,900	12,407	9,494	4,006	3,836	2	
3	19,867	-	-	-	-	-	-	476	248	289	591	5,423	5,625	7,215	3	
4	12,502	-	-	-	-	-	-	-	-	-	55	472	2,969	9,005	4	
5	6,921	-	-	-	-	-	-	-	-	-	-	70	131	6,720	5	
6	778	-	-	-	-	-	-	-	-	-	-	-	-	778	6	
7	37	-	-	-	-	-	-	-	-	-	-	-	-	37	7	
8	13	-	-	-	-	-	-	-	-	-	-	-	-	13	8	
9	1	-	-	-	-	-	-	-	-	-	-	-	-	1	9	
10	-	-	-	-	-	-	-	-	-	-	-	-	-	-	10	
11	-	-	-	-	-	-	-	-	-	-	-	-	-	-	11	
12	-	-	-	-	-	-	-	-	-	-	-	-	-	-	12	
13	-	-	-	-	-	-	-	-	-	-	-	-	-	-	13	
14	-	-	-	-	-	-	-	-	-	-	-	-	-	-	14	
15 ขึ้นไป	-	-	-	-	-	-	-	-	-	-	-	-	-	-	15 and over	
ไม่ทราบ	3	1	-	-	-	-	1	-	-	-	-	-	-	-	Unknown	
จำนวนบุตรเกิดรอด	672,255	-	3,031	8,154	18,390	42,274	65,462	74,971	72,245	68,486	62,320	64,311	54,727	137,885	No. of children ever born	
จำนวนบุตรเกิดรอดโดยเฉลี่ยต่อหญิง 1,000 คน ^{1/}																Average no. of children ever born per 1,000 women ^{1/}
หญิงอายุ 13 ปีขึ้นไป	1,858	-	93	473	899	1,504	1,815	1,974	2,058	2,153	2,246	2,685	3,214	3,925	Women aged 13 years and over	
หญิงเคยสมรสอายุ 13 ปีขึ้นไป	2,294	-	503	750	1,122	1,666	1,920	2,069	2,148	2,247	2,341	2,796	3,353	4,098	Ever-married women aged 13 years and over	
มารดา	2,503	-	1,000	1,000	1,345	1,860	2,075	2,204	2,279	2,366	2,462	2,936	3,511	4,315	Mothers	

1/ ไม่รวมหญิงที่ไม่ทราบจำนวนบุตรเกิดรอด

1/ Excluding women with unknown number of children ever born

ตารางที่ 12 หญิงเคยสมรสอายุ 13 ปีขึ้นไป จำแนกตามจำนวนบุตรที่มีชีวิตอยู่ จำนวนบุตรที่มีชีวิตอยู่โดยเฉลี่ย กลุ่มอายุของหญิง และเขตการปกครอง
 Table 12 Ever-married women 13 years of age and over by number of children still living, average number of children still living, age group of women and area

หญิงเคยสมรส จำนวนบุตรที่มีชีวิตอยู่ จำนวนบุตรที่มีชีวิตอยู่โดยเฉลี่ย ต่อหญิง 1,000 คน และเขตการปกครอง	รวม Total	กลุ่มอายุของหญิง Age group of women														No. of ever-married women, No. of children still living, Average no. of children still living per 1,000 women and area
		13 - 14	15 - 19	20 - 24	25 - 29	30 - 34	35 - 39	40 - 44	45 - 49	50 - 54	55 - 59	60-64	65 - 69	70 ขึ้นไป and over		
ยอดรวม																Total
หญิงอายุ 13 ปีขึ้นไป	518,518	26,142	47,637	26,991	31,387	41,303	51,244	53,754	50,772	45,027	38,534	33,102	23,807	48,817	Women aged 13 years and over	
หญิงเคยสมรสอายุ 13 ปีขึ้นไป	412,048	532	8,318	15,421	23,820	36,235	47,712	50,819	48,379	42,899	36,838	31,708	22,728	46,639	Ever-married women aged 13 years and over	
จำนวนบุตร 0	37,759	531	4,171	4,063	4,324	4,241	3,981	3,512	2,953	2,445	1,992	1,731	1,153	2,663	No. of children 0	
1	74,749	-	4,147	11,358	12,879	9,691	8,125	6,876	6,679	4,529	3,308	2,352	1,645	3,159	1	
2	144,506	1	-	-	6,618	17,528	25,081	25,519	22,198	18,153	14,326	7,307	3,076	4,699	2	
3	105,961	-	-	-	-	4,774	10,525	14,282	16,254	17,390	16,385	13,321	6,260	6,770	3	
4	27,468	-	-	-	-	-	-	629	295	382	757	6,418	7,315	11,672	4	
5	15,054	-	-	-	-	-	-	-	-	-	70	498	3,146	11,339	5	
6	5,882	-	-	-	-	-	-	-	-	-	-	81	131	5,670	6	
7	621	-	-	-	-	-	-	-	-	-	-	-	-	621	7	
8	40	-	-	-	-	-	-	-	-	-	-	-	-	40	8	
9	7	-	-	-	-	-	-	-	-	-	-	-	-	7	9	
10	-	-	-	-	-	-	-	-	-	-	-	-	-	-	10	
11	-	-	-	-	-	-	-	-	-	-	-	-	-	-	11	
12	-	-	-	-	-	-	-	-	-	-	-	-	-	-	12	
13	-	-	-	-	-	-	-	-	-	-	-	-	-	-	13	
14	-	-	-	-	-	-	-	-	-	-	-	-	-	-	14	
15 ขึ้นไป	-	-	-	-	-	-	-	-	-	-	-	-	-	-	15 and over	
ไม่ทราบ	1	-	-	-	-	-	-	-	-	-	-	-	1	-	Unknown	
จำนวนบุตรที่มีชีวิตอยู่	906,805	3	4,147	11,358	26,114	59,071	89,861	103,278	101,017	94,533	84,494	85,576	72,357	174,996	No. of children still living	
จำนวนบุตรที่มีชีวิตอยู่โดยเฉลี่ยต่อหญิง 1,000 คน ^{1/}																Average no. of children still living per 1,000 women ¹
หญิงอายุ 13 ปีขึ้นไป	1,749	-	87	421	832	1,430	1,754	1,921	1,990	2,099	2,193	2,585	3,039	3,585	Women aged 13 years and over	
หญิงเคยสมรสอายุ 13 ปีขึ้นไป	2,201	5	499	737	1,096	1,630	1,883	2,032	2,088	2,204	2,294	2,699	3,184	3,752	Ever-married women aged 13 years and over	
มารดา	2,423	2,000	1,000	1,000	1,339	1,846	2,055	2,183	2,224	2,337	2,425	2,855	3,354	3,979	Mothers	

ตารางที่ 12 หญิงเคยสมรสอายุ 13 ปีขึ้นไป จำแนกตามจำนวนบุตรที่มีชีวิตอยู่ จำนวนบุตรที่มีชีวิตอยู่โดยเฉลี่ย กลุ่มอายุของหญิง และเขตการปกครอง (ต่อ)
 Table 12 Ever-married women 13 years of age and over by number of children still living, average number of children still living, age group of women and area (Contd.)

หญิงเคยสมรส จำนวนบุตรที่มีชีวิตอยู่ จำนวนบุตรที่มีชีวิตอยู่โดยเฉลี่ย ต่อหญิง 1,000 คน และเขตการปกครอง	รวม Total	กลุ่มอายุของหญิง Age group of women													No. of ever-married women, No. of children still living, Average no. of children still living per 1,000 women and area
		13 - 14	15 - 19	20 - 24	25 - 29	30 - 34	35 - 39	40 - 44	45 - 49	50 - 54	55 - 59	60 - 64	65 - 69	70 ขึ้นไป and over	
ในเขตเทศบาล		Municipal area													
หญิงอายุ 13 ปีขึ้นไป	156,737	7,391	15,217	9,753	10,937	13,195	15,176	15,775	15,661	13,222	10,790	9,149	6,782	13,690	Women aged 13 years and over
หญิงเคยสมรสอายุ 13 ปีขึ้นไป	118,973	152	2,295	4,555	7,429	10,856	13,613	14,575	14,749	12,420	10,222	8,706	6,408	12,992	Ever-married women aged 13 years and over
จำนวนบุตร 0	12,840	152	1,172	1,336	1,597	1,577	1,412	1,259	994	858	648	588	371	876	No. of children 0
1	23,386	-	1,123	3,219	3,914	3,026	2,535	2,127	2,807	1,429	1,025	702	466	1,012	1
2	40,591	-	-	-	1,918	4,818	6,782	7,039	6,316	5,208	3,944	2,152	965	1,449	2
3	29,191	-	-	-	-	1,435	2,884	3,982	4,555	4,813	4,387	3,452	1,728	1,955	3
4	7,428	-	-	-	-	-	-	169	78	113	197	1,679	2,015	3,177	4
5	3,792	-	-	-	-	-	-	-	-	-	20	111	822	2,839	5
6	1,561	-	-	-	-	-	-	-	-	-	-	21	39	1,500	6
7	172	-	-	-	-	-	-	-	-	-	-	-	-	172	7
8	9	-	-	-	-	-	-	-	-	-	-	-	-	9	8
9	3	-	-	-	-	-	-	-	-	-	-	-	-	3	9
10	-	-	-	-	-	-	-	-	-	-	-	-	-	-	10
11	-	-	-	-	-	-	-	-	-	-	-	-	-	-	11
12	-	-	-	-	-	-	-	-	-	-	-	-	-	-	12
13	-	-	-	-	-	-	-	-	-	-	-	-	-	-	13
14	-	-	-	-	-	-	-	-	-	-	-	-	-	-	14
15 ขึ้นไป	-	-	-	-	-	-	-	-	-	-	-	-	-	-	15 and over
ไม่ทราบ	1	-	-	-	-	-	-	-	-	-	-	-	1	-	Unknown
จำนวนบุตรที่มีชีวิตอยู่	251,478	-	1,123	3,219	7,750	16,966	24,752	28,826	29,415	26,734	22,963	22,764	19,985	46,982	No. of children still living
จำนวนบุตรที่มีชีวิตอยู่โดยเฉลี่ยต่อหญิง 1,000 คน ^{1/}															Average no. of children still living per 1,000 women ¹
หญิงอายุ 13 ปีขึ้นไป	1,604	-	74	330	709	1,286	1,631	1,827	1,878	2,022	2,128	2,488	2,947	3,432	Women aged 13 years and over
หญิงเคยสมรสอายุ 13 ปีขึ้นไป	2,114	-	489	707	1,043	1,563	1,818	1,978	1,994	2,153	2,246	2,615	3,119	3,616	Ever-married women aged 13 years and over
มารดา	2,369	-	1,000	1,000	1,329	1,828	2,029	2,165	2,138	2,312	2,399	2,804	3,311	3,878	Mothers

ตารางที่ 12 หญิงเคยสมรสอายุ 13 ปีขึ้นไป จำแนกตามจำนวนบุตรที่มีชีวิตอยู่ จำนวนบุตรที่มีชีวิตอยู่โดยเฉลี่ย กลุ่มอายุของหญิง และเขตการปกครอง (ต่อ)
 Table 12 Ever-married women 13 years of age and over by number of children still living, average number of children still living, age group of women and area (Contd.)

หญิงเคยสมรส จำนวนบุตรที่มีชีวิตอยู่ จำนวนบุตรที่มีชีวิตอยู่โดยเฉลี่ย ต่อหญิง 1,000 คน และเขตการปกครอง	รวม Total	กลุ่มอายุของหญิง Age group of women														No. of ever-married women, No. of children still living, Average no. of children still living per 1,000 women and area
		13 - 14	15 - 19	20 - 24	25 - 29	30 - 34	35 - 39	40 - 44	45 - 49	50 - 54	55 - 59	60-64	65 - 69	70 ขึ้นไป and over		
นอกเขตเทศบาล															Non-municipal area	
หญิงอายุ 13 ปีขึ้นไป	361,782	18,752	32,420	17,239	20,450	28,108	36,068	37,979	35,111	31,805	27,743	23,954	17,025	35,127	Women aged 13 years and over	
หญิงเคยสมรสอายุ 13 ปีขึ้นไป	293,075	380	6,023	10,867	16,391	25,379	34,099	36,244	33,629	30,479	26,616	23,002	16,320	33,647	Ever-married women aged 13 years and over	
จำนวนบุตร 0	24,920	379	2,999	2,727	2,726	2,664	2,569	2,254	1,959	1,587	1,343	1,144	782	1,787	No. of children 0	
1	51,363	-	3,024	8,140	8,964	6,665	5,591	4,749	3,872	3,101	2,283	1,650	1,179	2,147	1	
2	103,914	1	-	-	4,700	12,710	18,298	18,481	15,882	12,945	10,382	5,154	2,110	3,250	2	
3	76,771	-	-	-	-	3,340	7,640	10,300	11,699	12,577	11,998	9,869	4,532	4,815	3	
4	20,040	-	-	-	-	-	-	461	217	269	560	4,738	5,299	8,495	4	
5	11,262	-	-	-	-	-	-	-	-	-	50	387	2,325	8,500	5	
6	4,322	-	-	-	-	-	-	-	-	-	-	60	92	4,170	6	
7	449	-	-	-	-	-	-	-	-	-	-	-	-	449	7	
8	30	-	-	-	-	-	-	-	-	-	-	-	-	30	8	
9	4	-	-	-	-	-	-	-	-	-	-	-	-	4	9	
10	-	-	-	-	-	-	-	-	-	-	-	-	-	-	10	
11	-	-	-	-	-	-	-	-	-	-	-	-	-	-	11	
12	-	-	-	-	-	-	-	-	-	-	-	-	-	-	12	
13	-	-	-	-	-	-	-	-	-	-	-	-	-	-	13	
14	-	-	-	-	-	-	-	-	-	-	-	-	-	-	14	
15 ขึ้นไป	-	-	-	-	-	-	-	-	-	-	-	-	-	-	15 and over	
ไม่ทราบ	-	-	-	-	-	-	-	-	-	-	-	-	-	-	Unknown	
จำนวนบุตรที่มีชีวิตอยู่	655,327	3	3,024	8,140	18,364	42,105	65,108	74,453	71,603	67,799	61,531	62,813	52,372	128,014	No. of children still living	
จำนวนบุตรที่มีชีวิตอยู่โดยเฉลี่ยต่อหญิง 1,000 คน ^{1/}															Average no. of children still living per 1,000 women ¹	
หญิงอายุ 13 ปีขึ้นไป	1,811	-	93	472	898	1,498	1,805	1,960	2,039	2,132	2,218	2,622	3,076	3,644	Women aged 13 years and over	
หญิงเคยสมรสอายุ 13 ปีขึ้นไป	2,236	7	502	749	1,120	1,659	1,909	2,054	2,129	2,224	2,312	2,731	3,209	3,805	Ever-married women aged 13 years and over	
มารดา	2,444	2,000	1,000	1,000	1,344	1,854	2,065	2,190	2,261	2,347	2,435	2,874	3,371	4,018	Mothers	

1/ ไม่รวมหญิงที่ไม่ทราบจำนวนบุตรที่มีชีวิตอยู่

1/ Excluding women with unknown number of living children

ตารางที่ 15 ประชากรอายุ 15 ปีขึ้นไปทำงานในรอบปี จำแนกตามหมวดอุตสาหกรรม กลุ่มอายุ เพศ และเขตการปกครอง

Table 15 Usually economically active population 15 years of age and over by industry, age group, sex and area

หมวดอุตสาหกรรม เพศ และเขตการปกครอง	รวม Total	กลุ่มอายุ Age group												Major industry group, sex and area
		15 - 19	20 - 24	25 - 29	30 - 34	35 - 39	40 - 44	45 - 49	50 - 54	55 - 59	60 - 64	65 - 69	70 ขึ้นไป and over	
ยอดรวม	714,043	31,644	36,040	52,055	70,274	89,107	93,932	88,989	78,176	63,604	48,941	29,642	31,639	Total
เกษตรกรรม การป่าไม้ และการประมง	518,404	19,110	20,591	28,398	43,182	60,845	67,758	66,600	60,639	52,738	43,194	26,601	28,747	Agriculture, forestry and fishing
การทำเหมืองแร่ และเหมืองหิน	427	10	45	75	81	65	61	38	28	10	5	3	5	Mining and quarrying
การผลิต	28,365	6,758	3,188	3,315	3,684	3,692	3,039	1,888	1,192	641	397	277	296	Manufacturing
การไฟฟ้า ก๊าซ ไอน้ำ และระบบปรับอากาศ	527	5	46	69	109	79	90	76	37	17	-	-	-	Electricity, gas, steam and air conditioning supply
การจัดหาน้ำ การจัดการ และการบำบัดน้ำเสีย ของเสีย และสิ่งปฏิกูล	289	10	18	32	41	53	32	33	36	23	3	5	3	Water supply; sewerage, waste management and remediation activities
การก่อสร้าง	17,619	1,210	1,492	1,949	2,386	2,768	2,715	2,060	1,384	885	437	182	151	Construction
การขายส่งและการขายปลีก														Wholesale and retail trade; repair
การซ่อมยานยนต์และจักรยานยนต์	42,676	1,484	3,219	5,020	5,686	5,826	5,583	4,742	3,839	2,808	2,038	1,180	1,251	of motor vehicles motorcycles
การขนส่ง และสถานที่เก็บสินค้า	2,931	94	213	338	427	453	415	374	308	159	88	47	17	Transportation and storage
ที่พักแรมและบริการด้านอาหาร	14,197	525	939	1,427	1,650	2,026	2,181	1,788	1,543	972	622	323	201	Accommodation and food service activities
ข้อมูลข่าวสารและการสื่อสาร	391	14	35	86	67	60	53	26	27	12	4	3	4	Information and communication
กิจกรรมทางการเงินและการประกันภัย	1,639	14	145	347	267	262	250	162	120	37	30	3	3	Financial and insurance activities
กิจกรรมอสังหาริมทรัพย์	109	6	5	6	17	19	16	8	6	4	5	10	6	Real estate activities
กิจกรรมทางวิชาชีพ วิทยาศาสตร์ และเทคนิค	550	18	56	87	112	83	35	76	44	20	9	7	4	Professional, scientific and technical activities
กิจกรรมการบริหาร และการบริการสนับสนุน	527	20	46	82	94	68	69	68	38	20	8	7	8	Administrative and support service activities
การบริหารราชการ การป้องกันประเทศ และการประกันสังคมภาคบังคับ	18,427	90	933	2,111	2,835	2,946	3,115	2,737	2,033	1,156	309	96	67	Public administration and defence; compulsory social security
การศึกษา	20,579	51	1,031	2,641	2,800	2,800	2,397	3,502	3,438	1,618	183	63	56	Education
กิจกรรมด้านสุขภาพและงานสังคมสงเคราะห์	6,253	51	639	1,167	1,266	1,065	788	682	382	142	53	13	5	Human health and social work activities
ศิลปะ ความบันเทิง และนันทนาการ	447	38	71	70	78	46	64	36	28	9	1	3	4	Arts, entertainment and recreation
กิจกรรมบริการด้านอื่น ๆ	35,932	2,092	3,174	4,280	4,774	5,218	4,680	3,781	2,864	2,090	1,487	764	728	Other service activities
กิจกรรมการจ้างงานในครัวเรือนส่วนบุคคล														Activities of households as employers;
กิจกรรมการผลิตสินค้าและบริการ ที่ทำขึ้นเองเพื่อใช้ในครัวเรือน ซึ่งไม่สามารถ จำแนกกิจกรรมได้อย่างชัดเจน	1,406	43	79	109	169	272	229	193	135	89	49	18	22	undifferentiated goods and services-producing activities of households for own use
กิจกรรมขององค์การระหว่างประเทศ และภาคีสมาชิก	1	-	1	-	-	-	-	-	-	-	-	-	-	Activities of extraterritorial organizations and bodies
ไม่ทราบ	2,345	-	74	449	550	461	364	119	54	155	19	39	64	Unknown

ตารางที่ 15 ประชากรอายุ 15 ปีขึ้นไปทำงานในรอบปี จำแนกตามหมวดอุตสาหกรรม กลุ่มอายุ เพศ และเขตการปกครอง (ต่อ)

Table 15 Usually economically active population 15 years of age and over by industry, age group, sex and area (Contd.)

หมวดอุตสาหกรรม เพศ และเขตการปกครอง	รวม Total	กลุ่มอายุ Age group											Major industry group, sex and area	
		15 - 19	20 - 24	25 - 29	30 - 34	35 - 39	40 - 44	45 - 49	50 - 54	55 - 59	60 - 64	65 - 69		70 ขึ้นไป and over
ชาย	352,278	17,735	18,442	25,826	33,913	42,119	44,581	42,799	38,406	31,530	24,664	15,374	16,888	Male
เกษตรกรรม การป่าไม้ และการประมง	253,721	11,342	10,775	14,418	20,729	28,151	31,378	31,199	28,977	25,631	21,762	13,863	15,496	Agriculture, forestry and fishing
การทำเหมืองแร่ และเหมืองหิน	308	7	32	44	50	49	50	35	24	8	5	1	1	Mining and quarrying
การผลิต	12,776	2,901	1,568	1,634	1,665	1,508	1,337	883	550	309	156	121	143	Manufacturing
การไฟฟ้า ก๊าซ ไอน้ำ และระบบปรับอากาศ	403	5	26	43	78	65	76	66	31	13	-	-	-	Electricity, gas, steam and air conditioning supply
การจัดหาน้ำ การจัดการ และการบำบัดน้ำเสีย ของเสีย และสิ่งปฏิกูล	196	9	10	19	28	43	23	21	22	11	1	5	3	Water supply; sewerage, waste management and remediation activities
การก่อสร้าง	12,538	939	1,116	1,401	1,691	1,930	1,858	1,412	988	659	315	130	100	Construction
การขายส่งและการขายปลีก การซ่อมยานยนต์และจักรยายนต์	19,669	844	1,544	2,474	2,782	2,799	2,458	2,053	1,635	1,120	886	521	552	Wholesale and retail trade; repair of motor vehicles motorcycles
การขนส่ง และสถานที่เก็บสินค้า	2,580	78	180	288	356	401	373	332	287	144	86	40	16	Transportation and storage
ที่พักแรมและบริการด้านอาหาร	4,900	201	319	527	589	734	663	561	534	314	262	101	96	Accommodation and food service activities
ข้อมูลข่าวสารและการสื่อสาร	245	9	19	55	50	28	34	15	23	8	3	1	-	Information and communication
กิจกรรมทางการเงินและการประกันภัย	767	8	37	135	129	111	134	88	76	23	21	1	3	Financial and insurance activities
กิจกรรมอสังหาริมทรัพย์	56	4	5	1	8	9	7	3	4	2	4	6	2	Real estate activities
กิจกรรมทางวิชาชีพ วิทยาศาสตร์ และเทคนิค	321	4	24	33	62	57	19	59	32	17	8	4	3	Professional, scientific and technical activities
กิจกรรมการบริหาร และการบริการสนับสนุน การบริหารราชการ การป้องกันประเทศ และการประกันสังคมภาคบังคับ	260	9	18	45	45	30	41	28	19	12	1	5	6	Administrative and support service activities Public administration and defence; compulsory social security
การศึกษา	12,619	57	531	973	1,445	1,928	2,347	2,144	1,743	1,042	279	85	46	Education
กิจกรรมด้านสุขภาพและงานสังคมสงเคราะห์	8,754	17	275	807	1,051	976	969	1,641	1,820	1,035	108	33	23	Human health and social work activities
ศิลปะ ความบันเทิง และนันทนาการ	1,750	12	140	295	282	314	262	213	139	62	25	5	1	Arts, entertainment and recreation
กิจกรรมบริการด้านอื่น ๆ	289	34	42	43	52	28	39	17	18	9	1	3	3	Other service activities
กิจกรรมการจ้างงานในครัวเรือนส่วนบุคคล กิจกรรมการผลิตสินค้าและบริการ ที่ทำขึ้นเองเพื่อใช้ในครัวเรือน ซึ่งไม่สามารถ จำแนกกิจกรรมได้อย่างชัดเจน	18,577	1,246	1,739	2,316	2,464	2,635	2,272	1,923	1,431	1,033	731	426	362	Activities of households as employers; undifferentiated goods and services-producing activities of households for own use
กิจกรรมขององค์การระหว่างประเทศ และภาคีสมาชิก	204	11	8	21	25	44	27	24	16	16	6	1	5	Activities of extraterritorial organizations and bodies
ไม่ทราบ	1	-	1	-	-	-	-	-	-	-	-	-	-	Unknown
	1,344	-	33	254	333	278	214	82	38	62	4	21	28	

ตารางที่ 15 ประชากรอายุ 15 ปีขึ้นไปทำงานในรอบปี จำแนกตามหมวดอุตสาหกรรม กลุ่มอายุ เพศ และเขตการปกครอง (ต่อ)

Table 15 Usually economically active population 15 years of age and over by industry, age group, sex and area (Contd.)

หมวดอุตสาหกรรม เพศ และเขตการปกครอง	รวม Total	กลุ่มอายุ Age group											Major industry group, sex and area	
		15 - 19	20 - 24	25 - 29	30 - 34	35 - 39	40 - 44	45 - 49	50 - 54	55 - 59	60 - 64	65 - 69		70 ขึ้นไป and over
หญิง	361,764	13,909	17,597	26,229	36,361	46,988	49,351	46,190	39,770	32,074	24,276	14,268	14,751	Female
เกษตรกรรม การป่าไม้ และการประมง	264,683	7,768	9,816	13,980	22,453	32,694	36,380	35,400	31,662	27,107	21,432	12,738	13,251	Agriculture, forestry and fishing
การทำเหมืองแร่ และเหมืองหิน	119	4	14	30	31	16	10	3	4	3	-	1	4	Mining and quarrying
การผลิต	15,589	3,857	1,620	1,681	2,019	2,184	1,701	1,005	642	332	241	156	152	Manufacturing
การไฟฟ้า ก๊าซ ไอน้ำ และระบบปรับอากาศ	124	-	20	26	31	14	14	10	5	4	-	-	-	Electricity, gas, steam and air conditioning supply
การจัดหาน้ำ การจัดการ และการบำบัดน้ำเสีย ของเสีย และสิ่งปฏิกูล	92	1	8	13	13	10	9	12	13	12	1	-	-	Water supply; sewerage, waste management and remediation activities
การก่อสร้าง	5,081	271	376	548	695	839	857	649	396	226	122	53	51	Construction
การขายส่งและการขายปลีก การซ่อมยานยนต์และจักรยานยนต์	23,007	640	1,675	2,545	2,904	3,027	3,125	2,689	2,204	1,688	1,152	659	699	Wholesale and retail trade; repair of motor vehicles motorcycles
การขนส่ง และสถานที่เก็บสินค้า	351	16	33	50	71	53	41	42	22	14	1	7	1	Transportation and storage
ที่พักแรมและบริการด้านอาหาร	9,297	324	620	900	1,061	1,292	1,518	1,228	1,010	658	360	222	106	Accommodation and food service activities
ข้อมูลข่าวสารและการสื่อสาร	146	5	16	31	17	32	19	11	4	4	1	1	4	Information and communication
กิจกรรมทางการเงินและการประกันภัย	872	5	108	212	138	151	116	73	44	13	9	1	-	Financial and insurance activities
กิจกรรมอสังหาริมทรัพย์	53	3	-	5	9	9	9	5	2	2	1	4	4	Real estate activities
กิจกรรมทางวิชาชีพ วิทยาศาสตร์ และเทคนิค	229	14	32	54	50	26	15	17	12	3	2	3	1	Professional, scientific and technical activities
กิจกรรมการบริหาร และการบริการสนับสนุน	267	11	28	37	49	38	28	40	19	8	7	1	1	Administrative and support service activities
การบริหารราชการ การป้องกันประเทศ และการประกันสังคมภาคบังคับ	5,808	34	402	1,138	1,389	1,018	768	593	290	114	31	11	21	Public administration and defence; compulsory social security
การศึกษา	11,825	35	756	1,834	1,749	1,823	1,428	1,861	1,618	583	75	30	32	Education
กิจกรรมด้านสุขภาพและงานสังคมสงเคราะห์	4,503	40	499	872	984	751	526	468	243	79	28	8	4	Human health and social work activities
ศิลปะ ความบันเทิง และนันทนาการ	158	4	29	26	26	17	25	19	11	-	-	-	1	Arts, entertainment and recreation
กิจกรรมบริการด้านอื่น ๆ	17,355	846	1,434	1,964	2,311	2,583	2,408	1,858	1,433	1,057	756	338	366	Other service activities
กิจกรรมการจ้างงานในครัวเรือนส่วนบุคคล กิจกรรมการผลิตสินค้าและบริการ ที่ทำขึ้นเองเพื่อใช้ในครัวเรือน ซึ่งไม่สามารถ จำแนกกิจกรรมได้อย่างชัดเจน	1,202	32	71	88	144	228	202	169	119	73	43	16	16	Activities of households as employers; undifferentiated goods- and services-producing activities of households for own use
กิจกรรมขององค์การระหว่างประเทศ และภาคีสมาชิก	-	-	-	-	-	-	-	-	-	-	-	-	-	Activities of extraterritorial organizations and bodies
ไม่ทราบ	1,001	-	41	195	217	183	150	37	16	93	15	18	36	Unknown

ตารางที่ 15 ประชากรอายุ 15 ปีขึ้นไปทำงานในรอบปี จำแนกตามหมวดอุตสาหกรรม กลุ่มอายุ เพศ และเขตการปกครอง (ต่อ)

Table 15 Usually economically active population 15 years of age and over by industry, age group, sex and area (Contd.)

หมวดอุตสาหกรรม เพศ และเขตการปกครอง	รวม Total	กลุ่มอายุ Age group												Major industry group, sex and area
		15 - 19	20 - 24	25 - 29	30 - 34	35 - 39	40 - 44	45 - 49	50 - 54	55 - 59	60 - 64	65 - 69	70 ขึ้นไป and over	
ในเขตเทศบาล	204,484	8,635	11,415	17,250	21,754	25,898	26,725	26,064	21,989	16,976	12,157	7,552	8,068	Municipal area
เกษตรกรรม การป่าไม้ และการประมง	116,858	4,512	4,935	6,665	9,682	13,250	14,671	15,721	13,605	11,828	9,383	5,981	6,625	Agriculture, forestry and fishing
การทำเหมืองแร่ และเหมืองหิน	120	5	16	16	20	24	20	13	3	-	3	-	-	Mining and quarrying
การผลิต	9,905	1,865	1,171	1,120	1,264	1,200	1,146	795	575	287	198	151	133	Manufacturing
การไฟฟ้า ก๊าซ ไอน้ำ และระบบปรับอากาศ	238	-	15	33	53	40	40	31	18	9	-	-	-	Electricity, gas, steam and air conditioning supply
การจัดหาน้ำ การจัดการ และการบำบัดน้ำเสีย ของเสีย และสิ่งปฏิกูล	70	4	4	12	10	3	15	5	6	9	-	3	-	Water supply; sewerage, waste management and remediation activities
การก่อสร้าง	6,140	412	466	720	779	917	913	728	503	387	177	73	63	Construction
การขายส่งและการขายปลีก การซ่อมยานยนต์และจักรยายนต์	21,665	637	1,529	2,441	2,898	2,936	2,830	2,440	2,001	1,472	1,099	654	729	Wholesale and retail trade; repair of motor vehicles motorcycles
การขนส่ง และสถานที่เก็บสินค้า	1,238	30	83	137	178	173	162	176	143	77	46	24	9	Transportation and storage
ที่พักแรมและบริการด้านอาหาร	8,220	262	525	822	947	1,179	1,270	1,037	858	563	408	228	120	Accommodation and food service activities
ข้อมูลข่าวสารและการสื่อสาร	264	8	27	59	49	42	32	16	14	11	1	3	3	Information and communication
กิจกรรมทางการเงินและการประกันภัย	946	5	81	189	147	164	144	95	73	29	17	1	-	Financial and insurance activities
กิจกรรมอสังหาริมทรัพย์	65	4	1	4	8	15	8	4	3	2	4	7	6	Real estate activities
กิจกรรมทางวิชาชีพ วิทยาศาสตร์ และเทคนิค	378	11	37	46	76	64	19	62	33	14	8	4	4	Professional, scientific and technical activities
กิจกรรมการบริหาร และการบริการสนับสนุน การบริหารราชการ การป้องกันประเทศ	342	15	28	52	60	43	51	44	24	11	5	5	4	Administrative and support service activities Public administration and defence;
และการประกันสังคมภาคบังคับ	8,516	38	330	977	1,311	1,448	1,543	1,201	966	508	130	39	25	compulsory social security
การศึกษา	9,793	17	486	1,284	1,305	1,345	1,203	1,604	1,611	786	92	31	28	Education
กิจกรรมด้านสุขภาพและงานสังคมสงเคราะห์	3,563	21	355	654	718	616	441	389	220	102	35	9	3	Human health and social work activities
ศิลปะ ความบันเทิง และนันทนาการ	214	17	40	31	46	17	28	12	12	5	-	1	4	Arts, entertainment and recreation
กิจกรรมบริการด้านอื่น ๆ	14,554	749	1,225	1,785	1,958	2,205	2,001	1,544	1,225	766	521	305	272	Other service activities
กิจกรรมการจ้างงานในครัวเรือนส่วนบุคคล กิจกรรมการผลิตสินค้าและบริการ ที่ทำขึ้นเองเพื่อใช้ในครัวเรือน ซึ่งไม่สามารถ จำแนกกิจกรรมได้อย่างชัดเจน	615	23	34	56	71	87	98	93	66	44	19	14	10	Activities of households as employers; undifferentiated goods and services-producing activities of households for own use
กิจกรรมขององค์การระหว่างประเทศ และภาคีสมาชิก	1	-	1	-	-	-	-	-	-	-	-	-	-	Activities of extraterritorial organizations and bodies
ไม่ทราบ	777	-	25	149	172	131	89	55	30	66	9	20	32	Unknown

ตารางที่ 15 ประชากรอายุ 15 ปีขึ้นไปทำงานในรอบปี จำแนกตามหมวดอุตสาหกรรม กลุ่มอายุ เพศ และเขตการปกครอง (ต่อ)

Table 15 Usually economically active population 15 years of age and over by industry, age group, sex and area (Contd.)

หมวดอุตสาหกรรม เพศ และเขตการปกครอง	รวม Total	กลุ่มอายุ Age group											Major industry group, sex and area	
		15 - 19	20 - 24	25 - 29	30 - 34	35 - 39	40 - 44	45 - 49	50 - 54	55 - 59	60 - 64	65 - 69		70 ขึ้นไป and over
ชาย	100,366	4,852	5,711	8,287	10,457	12,306	12,689	12,195	10,863	8,539	6,204	3,927	4,337	Male
เกษตรกรรม การป่าไม้ และการประมง	57,181	2,643	2,604	3,386	4,655	6,177	6,829	6,966	6,494	5,814	4,799	3,165	3,651	Agriculture, forestry and fishing
การทำเหมืองแร่ และเหมืองหิน	87	3	13	7	9	20	19	12	1	-	3	-	-	Mining and quarrying
การผลิต	4,622	890	609	583	565	502	501	358	264	145	82	63	62	Manufacturing
การไฟฟ้า ก๊าซ ไอน้ำ และระบบปรับอากาศ	175	-	10	15	38	31	32	25	17	8	-	-	-	Electricity, gas, steam and air conditioning supply
การจัดหาน้ำ การจัดการ และการบำบัดน้ำเสีย ของเสีย และสิ่งปฏิกูล	49	3	4	7	8	1	12	4	4	5	-	3	-	Water supply; sewerage, waste management and remediation activities
การก่อสร้าง	4,284	324	348	508	542	605	604	492	341	284	134	55	47	Construction
การขายส่งและการขายปลีก การซ่อมยานยนต์และจักรยายนต์	10,081	359	709	1,176	1,453	1,431	1,257	1,080	894	602	498	296	326	Wholesale and retail trade; repair of motor vehicles motorcycles
การขนส่ง และสถานที่เก็บสินค้า	1,075	24	68	115	143	150	143	158	126	72	46	22	8	Transportation and storage
ที่พักแรมและบริการด้านอาหาร	2,969	102	201	328	362	452	388	336	304	185	180	70	61	Accommodation and food service activities
ข้อมูลข่าวสารและการสื่อสาร	159	5	17	37	36	19	18	9	11	7	-	1	-	Information and communication
กิจกรรมทางการเงินและการประกันภัย	442	5	15	75	76	62	76	55	46	18	13	1	-	Financial and insurance activities
กิจกรรมอสังหาริมทรัพย์	36	2	1	1	5	8	3	3	1	-	3	5	2	Real estate activities
กิจกรรมทางวิชาชีพ วิทยาศาสตร์ และเทคนิค	219	1	15	14	43	42	9	47	23	13	6	3	3	Professional, scientific and technical activities
กิจกรรมการบริหาร และการบริการสนับสนุน	154	8	13	25	26	14	26	19	11	5	1	4	2	Administrative and support service activities
การบริหารราชการ การป้องกันประเทศ และการประกันสังคมภาคบังคับ	5,825	23	157	441	693	979	1,181	919	815	449	114	34	20	Public administration and defence; compulsory social security
การศึกษา	3,929	7	109	342	507	467	490	706	784	450	47	13	8	Education
กิจกรรมด้านสุขภาพและงานสังคมสงเคราะห์	1,026	5	91	162	163	188	142	131	81	42	17	4	-	Human health and social work activities
ศิลปะ ความบันเทิง และนันทนาการ	150	16	23	23	29	12	23	8	8	5	-	1	3	Arts, entertainment and recreation
กิจกรรมบริการด้านอื่น ๆ	7,388	428	687	963	990	1,039	891	811	610	406	258	172	132	Other service activities
กิจกรรมการจ้างงานในครัวเรือนส่วนบุคคล กิจกรรมการผลิตสินค้าและบริการ ที่ทำขึ้นเองเพื่อใช้ในครัวเรือน ซึ่งไม่สามารถ จำแนกกิจกรรมได้อย่างชัดเจน	81	7	3	9	12	20	5	11	8	5	1	-	-	Activities of households as employers; undifferentiated goods and services-producing activities of households for own use
กิจกรรมขององค์การระหว่างประเทศ และภาคีสมาชิก	1	-	1	-	-	-	-	-	-	-	-	-	-	Activities of extraterritorial organizations and bodies
ไม่ทราบ	433	-	12	73	102	87	38	47	19	25	1	14	14	Unknown

ตารางที่ 15 ประชากรอายุ 15 ปีขึ้นไปทำงานในรอบปี จำแนกตามหมวดอุตสาหกรรม กลุ่มอายุ เพศ และเขตการปกครอง (ต่อ)

Table 15 Usually economically active population 15 years of age and over by industry, age group, sex and area (Contd.)

หมวดอุตสาหกรรม เพศ และเขตการปกครอง	รวม Total	กลุ่มอายุ Age group												Major industry group, sex and area
		15 - 19	20 - 24	25 - 29	30 - 34	35 - 39	40 - 44	45 - 49	50 - 54	55 - 59	60 - 64	65 - 69	70 ขึ้นไป and over	
หญิง	104,118	3,783	5,704	8,963	11,297	13,592	14,037	13,870	11,126	8,436	5,953	3,626	3,730	Female
เกษตรกรรม การป่าไม้ และการประมง	59,677	1,869	2,331	3,279	5,026	7,073	7,842	8,755	7,112	6,015	4,584	2,817	2,974	Agriculture, forestry and fishing
การทำเหมืองแร่ และเหมืองหิน	33	3	3	9	11	4	1	1	1	-	-	-	-	Mining and quarrying
การผลิต	5,283	976	562	538	700	698	645	437	311	142	116	88	71	Manufacturing
การไฟฟ้า ก๊าซ ไอน้ำ และระบบปรับอากาศ	63	-	4	18	15	9	9	6	1	1	-	-	-	Electricity, gas, steam and air conditioning supply
การจัดหาน้ำ การจัดการ และการบำบัดน้ำเสีย ของเสีย และสิ่งปฏิกูล	21	1	-	5	3	1	3	2	3	4	-	-	-	Water supply; sewerage, waste management and remediation activities
การก่อสร้าง	1,857	89	118	212	237	312	309	237	162	103	44	18	16	Construction
การขายส่งและการขายปลีก การซ่อมยานยนต์และจักรยายนต์	11,584	278	819	1,265	1,444	1,504	1,574	1,360	1,107	870	601	357	403	Wholesale and retail trade; repair of motor vehicles motorcycles
การขนส่ง และสถานที่เก็บสินค้า	163	7	15	22	35	23	19	18	16	5	-	1	1	Transportation and storage
ที่พักแรมและบริการด้านอาหาร	5,251	160	324	494	584	727	882	701	554	378	228	159	59	Accommodation and food service activities
ข้อมูลข่าวสารและการสื่อสาร	105	3	10	22	13	23	14	7	4	4	1	1	3	Information and communication
กิจกรรมทางการเงินและการประกันภัย	504	-	66	114	72	102	68	40	27	11	4	-	-	Financial and insurance activities
กิจกรรมอสังหาริมทรัพย์	30	1	-	2	3	7	5	1	2	2	1	1	4	Real estate activities
กิจกรรมทางวิชาชีพ วิทยาศาสตร์ และเทคนิค	159	10	23	32	33	22	10	15	10	1	2	2	1	Professional, scientific and technical activities
กิจกรรมการบริหาร และการบริการสนับสนุน การบริหารราชการ การป้องกันประเทศ และการประกันสังคมภาคบังคับ	188	7	15	26	35	29	25	26	14	6	4	1	1	Administrative and support service activities Public administration and defence; compulsory social security
การศึกษา	2,691	15	173	537	618	469	362	282	151	58	16	5	5	Education
กิจกรรมด้านสุขภาพและงานสังคมสงเคราะห์	5,864	11	377	942	798	879	713	898	827	336	45	17	20	Human health and social work activities
ศิลปะ ความบันเทิง และนันทนาการ	2,537	16	264	492	555	428	300	258	138	60	19	5	3	Arts, entertainment and recreation
กิจกรรมบริการด้านอื่น ๆ	64	1	17	8	17	6	5	4	4	-	-	-	1	Other service activities
กิจกรรมการจ้างงานในครัวเรือนส่วนบุคคล กิจกรรมการผลิตสินค้าและบริการ ที่ทำขึ้นเองเพื่อใช้ในครัวเรือน ซึ่งไม่สามารถ จำแนกกิจกรรมได้อย่างชัดเจน	7,166	321	537	822	968	1,166	1,110	733	615	360	262	133	140	Activities of households as employers; undifferentiated goods and services-producing activities of households for own use
กิจกรรมขององค์การระหว่างประเทศ และภาคีสมาชิก	534	16	31	47	59	67	92	82	59	39	17	14	10	Activities of extraterritorial organizations and bodies
ไม่ทราบ	-	-	-	-	-	-	-	-	-	-	-	-	-	-
ไม่ทราบ	345	-	13	76	71	44	51	8	11	41	8	5	17	Unknown

ตารางที่ 15 ประชากรอายุ 15 ปีขึ้นไปทำงานในรอบปี จำแนกตามหมวดอุตสาหกรรม กลุ่มอายุ เพศ และเขตการปกครอง (ต่อ)

Table 15 Usually economically active population 15 years of age and over by industry, age group, sex and area (Contd.)

หมวดอุตสาหกรรม เพศ และเขตการปกครอง	รวม Total	กลุ่มอายุ Age group											Major industry group, sex and area	
		15 - 19	20 - 24	25 - 29	30 - 34	35 - 39	40 - 44	45 - 49	50 - 54	55 - 59	60 - 64	65 - 69		70 ขึ้นไป and over
นอกเขตเทศบาล	509,559	23,008	24,624	34,805	48,520	63,209	67,207	62,925	56,187	46,628	36,784	22,089	23,571	Non-municipal area
เกษตรกรรม การป่าไม้ และการประมง	401,546	14,598	15,656	21,733	33,500	47,595	53,088	50,878	47,034	40,910	33,812	20,619	22,122	Agriculture, forestry and fishing
การทำเหมืองแร่ และเหมืองหิน	307	5	29	59	61	42	40	25	26	10	3	3	5	Mining and quarrying
การผลิต	18,460	4,893	2,017	2,195	2,420	2,492	1,893	1,093	617	354	199	126	163	Manufacturing
การไฟฟ้า ก๊าซ ไอน้ำ และระบบปรับอากาศ	289	5	31	37	56	39	49	46	18	8	-	-	-	Electricity, gas, steam and air conditioning supply
การจัดหาน้ำ การจัดการ และการบำบัดน้ำเสีย ของเสีย และสิ่งปฏิกูล	218	6	14	20	31	50	18	28	29	14	3	3	3	Water supply; sewerage, waste management and remediation activities
การก่อสร้าง	11,479	798	1,026	1,228	1,606	1,851	1,802	1,332	881	499	259	109	88	Construction
การขายส่งและการขายปลีก การซ่อมยานยนต์และจักรยานยนต์	21,011	847	1,690	2,578	2,789	2,890	2,752	2,303	1,838	1,336	939	527	523	Wholesale and retail trade; repair of motor vehicles motorcycles
การขนส่ง และสถานที่เก็บสินค้า	1,694	64	130	201	248	280	253	198	166	82	42	23	8	Transportation and storage
ที่พักแรมและบริการด้านอาหาร	5,977	263	414	605	703	846	911	751	685	409	214	95	81	Accommodation and food service activities
ข้อมูลข่าวสารและการสื่อสาร	128	6	8	27	18	18	21	10	13	1	3	-	1	Information and communication
กิจกรรมทางการเงินและการประกันภัย	693	8	64	158	120	98	106	66	47	8	13	1	3	Financial and insurance activities
กิจกรรมอสังหาริมทรัพย์	44	3	4	3	9	4	8	4	3	2	1	4	-	Real estate activities
กิจกรรมทางวิชาชีพ วิทยาศาสตร์ และเทคนิค	172	6	18	42	35	19	15	14	12	6	1	3	-	Professional, scientific and technical activities
กิจกรรมการบริหาร และการบริการสนับสนุน	185	5	18	30	34	25	18	24	14	9	3	1	4	Administrative and support service activities
การบริหารราชการ การป้องกันประเทศ และการประกันสังคมภาคบังคับ	9,911	52	603	1,133	1,524	1,498	1,572	1,536	1,067	648	179	57	41	Public administration and defence; compulsory social security
การศึกษา	10,786	34	545	1,357	1,495	1,454	1,194	1,898	1,827	832	90	32	28	Education
กิจกรรมด้านสุขภาพและงานสังคมสงเคราะห์	2,690	30	284	513	548	449	346	293	162	40	17	4	3	Human health and social work activities
ศิลปะ ความบันเทิง และนันทนาการ	233	21	31	39	32	28	36	23	17	4	1	1	-	Arts, entertainment and recreation
กิจกรรมบริการด้านอื่น ๆ	21,377	1,343	1,949	2,495	2,816	3,013	2,679	2,237	1,639	1,323	966	459	456	Other service activities
กิจกรรมการจ้างงานในครัวเรือนส่วนบุคคล กิจกรรมการผลิตสินค้าและบริการ ที่ทำขึ้นเองเพื่อใช้ในครัวเรือน ซึ่งไม่สามารถ จำแนกกิจกรรมได้อย่างชัดเจน	791	20	45	53	98	185	131	101	68	45	30	4	12	Activities of households as employers; undifferentiated goods and services-producing activities of households for own use
กิจกรรมขององค์การระหว่างประเทศ และภาคีสมาชิก	-	-	-	-	-	-	-	-	-	-	-	-	-	Activities of extraterritorial organizations and bodies
ไม่ทราบ	1,568	-	49	300	377	329	275	65	24	88	9	19	32	Unknown

ตารางที่ 15 ประชากรอายุ 15 ปีขึ้นไปทำงานในรอบปี จำแนกตามหมวดอุตสาหกรรม กลุ่มอายุ เพศ และเขตการปกครอง (ต่อ)

Table 15 Usually economically active population 15 years of age and over by industry, age group, sex and area (Contd.)

หมวดอุตสาหกรรม เพศ และเขตการปกครอง	รวม Total	กลุ่มอายุ Age group												Major industry group, sex and area
		15 - 19	20 - 24	25 - 29	30 - 34	35 - 39	40 - 44	45 - 49	50 - 54	55 - 59	60 - 64	65 - 69	70 ขึ้นไป and over	
ชาย	251,912	12,883	12,732	17,540	23,456	29,813	31,892	30,604	27,544	22,991	18,460	11,447	12,551	Male
เกษตรกรรม การป่าไม้ และการประมง	196,540	8,699	8,171	11,032	16,074	21,975	24,549	24,234	22,483	19,817	16,963	10,698	11,845	Agriculture, forestry and fishing
การทำเหมืองแร่ และเหมืองหิน	221	4	18	37	41	30	31	24	23	8	3	1	1	Mining and quarrying
การผลิต	8,153	2,012	959	1,052	1,100	1,006	836	525	286	164	73	58	82	Manufacturing
การไฟฟ้า ก๊าซ ไอน้ำ และระบบปรับอากาศ	228	5	16	29	40	34	44	42	14	5	-	-	-	Electricity, gas, steam and air conditioning supply
การจัดหาน้ำ การจัดการ และการบำบัดน้ำเสีย ของเสีย และสิ่งปฏิกูล	147	6	6	13	20	42	11	18	18	6	1	3	3	Water supply; sewerage, waste management and remediation activities
การก่อสร้าง	8,255	616	768	893	1,148	1,325	1,254	920	647	375	181	75	53	Construction
การขายส่งและการขายปลีก การซ่อมยานยนต์และจักรยานยนต์	9,588	486	835	1,298	1,329	1,368	1,201	973	741	518	388	225	227	Wholesale and retail trade; repair of motor vehicles motorcycles
การขนส่ง และสถานที่เก็บสินค้า	1,505	54	112	173	213	251	230	174	160	72	40	18	8	Transportation and storage
ที่พักแรมและบริการด้านอาหาร	1,931	100	118	199	227	282	275	225	230	129	82	31	35	Accommodation and food service activities
ข้อมูลข่าวสารและการสื่อสาร	87	4	3	18	14	9	16	6	13	1	3	-	-	Information and communication
กิจกรรมทางการเงินและการประกันภัย	324	3	22	60	54	49	58	33	30	5	8	-	3	Financial and insurance activities
กิจกรรมอสังหาริมทรัพย์	20	1	4	-	3	1	4	-	3	2	1	1	-	Real estate activities
กิจกรรมทางวิชาชีพ วิทยาศาสตร์ และเทคนิค	102	3	9	19	18	15	10	11	9	4	1	1	-	Professional, scientific and technical activities
กิจกรรมการบริหาร และการบริการสนับสนุน การบริหารราชการ การป้องกันประเทศ และการประกันสังคมภาคบังคับ	105	1	5	19	20	15	15	9	9	6	-	1	4	Administrative and support service activities Public administration and defence; compulsory social security
การศึกษา	6,794	34	374	532	752	949	1,165	1,225	928	593	165	51	26	Education
กิจกรรมด้านสุขภาพและงานสังคมสงเคราะห์	4,825	10	166	465	544	510	479	935	1,035	585	61	19	16	Human health and social work activities
ศิลปะ ความบันเทิง และนันทนาการ	724	7	49	133	119	126	120	82	57	21	8	1	1	Arts, entertainment and recreation
กิจกรรมบริการด้านอื่น ๆ	139	18	19	20	23	17	16	9	10	4	1	1	-	Other service activities
กิจกรรมการจ้างงานในครัวเรือนส่วนบุคคล กิจกรรมการผลิตสินค้าและบริการ ที่ทำขึ้นเองเพื่อใช้ในครัวเรือน ซึ่งไม่สามารถ จำแนกกิจกรรมได้อย่างชัดเจน	11,189	818	1,052	1,353	1,474	1,596	1,381	1,112	821	626	473	253	230	Activities of households as employers; undifferentiated goods and services-producing activities of households for own use
กิจกรรมขององค์การระหว่างประเทศ และภาคีสมาชิก	123	4	5	12	13	25	22	13	8	10	5	1	5	Activities of extraterritorial organizations and bodies
ไม่ทราบ	-	-	-	-	-	-	-	-	-	-	-	-	-	-
ไม่ทราบ	912	-	21	181	231	190	175	35	19	36	3	7	13	Unknown

ตารางที่ 15 ประชากรอายุ 15 ปีขึ้นไปทำงานในรอบปี จำแนกตามหมวดอุตสาหกรรม กลุ่มอายุ เพศ และเขตการปกครอง (ต่อ)

Table 15 Usually economically active population 15 years of age and over by industry, age group, sex and area (Contd.)

หมวดอุตสาหกรรม และเขตการปกครอง	รวม Total	กลุ่มอายุ Age group											Major industry group, sex and area	
		15 - 19	20 - 24	25 - 29	30 - 34	35 - 39	40 - 44	45 - 49	50 - 54	55 - 59	60 - 64	65 - 69		70 ขึ้นไป and over
หญิง	257,647	10,125	11,893	17,266	25,064	33,396	35,315	32,321	28,643	23,638	18,324	10,642	11,021	Female
เกษตรกรรม การป่าไม้ และการประมง	205,005	5,899	7,484	10,701	17,427	25,621	28,539	26,645	24,551	21,093	16,848	9,921	10,277	Agriculture, forestry and fishing
การทำเหมืองแร่ และเหมืองหิน	86	1	11	21	20	12	9	1	3	3	-	1	4	Mining and quarrying
การผลิต	10,306	2,881	1,058	1,143	1,319	1,486	1,057	568	331	189	125	67	81	Manufacturing
การไฟฟ้า ก๊าซ ไอน้ำ และระบบปรับอากาศ	61	-	16	8	16	5	5	4	4	3	-	-	-	Electricity, gas, steam and air conditioning supply
การจัดหาน้ำ การจัดการ และการบำบัดน้ำเสีย ของเสีย และสิ่งปฏิกูล	71	-	8	7	10	9	7	10	11	8	1	-	-	Water supply; sewerage, waste management and remediation activities
การก่อสร้าง	3,224	182	258	335	458	527	548	412	234	123	78	34	34	Construction
การขายส่งและการขายปลีก														Wholesale and retail trade; repair
การซ่อมยานยนต์และจักรยายนต์	11,423	361	855	1,280	1,460	1,522	1,551	1,329	1,097	818	551	302	296	of motor vehicles motorcycles
การขนส่ง และสถานที่เก็บสินค้า	188	9	19	28	36	29	23	24	5	9	1	5	-	Transportation and storage
ที่พักแรมและบริการด้านอาหาร	4,046	163	296	406	477	564	636	526	455	280	132	64	46	Accommodation and food service activities
ข้อมูลข่าวสารและการสื่อสาร	41	3	5	9	4	9	5	4	-	-	-	-	1	Information and communication
กิจกรรมทางการเงินและการประกันภัย	368	5	42	98	66	49	48	33	17	3	5	1	-	Financial and insurance activities
กิจกรรมอสังหาริมทรัพย์	24	1	-	3	7	3	4	4	-	-	-	3	-	Real estate activities
กิจกรรมทางวิชาชีพ วิทยาศาสตร์ และเทคนิค	70	4	9	22	17	4	5	3	3	1	-	1	-	Professional, scientific and technical activities
กิจกรรมการบริหาร และการบริการสนับสนุน	79	4	13	11	15	9	3	15	5	3	3	-	-	Administrative and support service activities
การบริหารราชการ การป้องกันประเทศ และการประกันสังคมภาคบังคับ	3,117	19	229	601	772	550	406	311	139	56	14	5	15	Public administration and defence; compulsory social security
การศึกษา	5,961	24	379	892	950	945	715	963	792	247	30	13	12	Education
กิจกรรมด้านสุขภาพและงานสังคมสงเคราะห์	1,965	24	234	380	429	324	226	210	105	20	9	3	1	Human health and social work activities
ศิลปะ ความบันเทิง และนันทนาการ	94	3	12	18	9	12	20	15	7	-	-	-	-	Arts, entertainment and recreation
กิจกรรมบริการด้านอื่น ๆ	10,188	526	897	1,142	1,342	1,418	1,298	1,125	818	697	493	206	226	Other service activities
กิจกรรมการจ้างงานในครัวเรือนส่วนบุคคล														Activities of households as employers;
กิจกรรมการผลิตสินค้าและบริการ ที่ทำขึ้นเองเพื่อใช้ในครัวเรือน ซึ่งไม่สามารถ จำแนกกิจกรรมได้อย่างชัดเจน	668	16	40	41	85	161	109	88	61	34	25	3	7	undifferentiated goods and services-producing activities of households for own use
กิจกรรมขององค์การระหว่างประเทศ และภาคีสมาชิก	-	-	-	-	-	-	-	-	-	-	-	-	-	Activities of extraterritorial organizations and bodies
ไม่ทราบ	656	-	28	118	146	139	100	29	5	52	7	13	19	Unknown

ตารางที่ 16 ประชากรอายุ 15 ปีขึ้นไปทำงานในรอบปี จำแนกตามสถานภาพการทำงาน กลุ่มอายุ เพศ และเขตการปกครอง

Table 16 Usually economically active population 15 years of age and over by work status, age group, sex and area

กลุ่มอายุ เพศ และเขตการปกครอง	รวม Total	สถานภาพการทำงาน Work status								Age group, sex and area
		นายจ้าง Employer	ผู้ประกอบการ ธุรกิจส่วนตัว โดยไม่มีลูกจ้าง Own account worker	ผู้ช่วยธุรกิจ ในครัวเรือน โดยไม่ได้รับค่าจ้าง Unpaid family worker	ลูกจ้าง รัฐบาล Government employee	ลูกจ้าง รัฐวิสาหกิจ Government enterprise	เอกชน Private employee	สมาชิกของ การรวมกลุ่ม Member of producer's cooperatives	ไม่ทราบ Unknown	
ยอดรวม	714,043	4,485	276,875	281,822	43,990	1,758	102,326	441	2,345	Total
15 - 19	31,644	30	1,404	23,371	175	15	6,631	18	-	15 - 19
20 - 24	36,040	108	3,338	19,771	2,464	129	10,128	28	74	20 - 24
25 - 29	52,055	252	7,769	23,671	5,567	266	14,027	55	449	25 - 29
30 - 34	70,274	415	16,446	30,633	6,603	304	15,243	80	550	30 - 34
35 - 39	89,107	609	29,769	36,150	6,657	275	15,123	64	461	35 - 39
40 - 44	93,932	746	38,084	34,904	6,135	282	13,362	55	364	40 - 44
45 - 49	88,989	613	40,185	30,873	6,863	254	10,033	48	119	45 - 49
50 - 54	78,176	554	37,974	26,639	5,815	144	6,956	42	54	50 - 54
55 - 59	63,604	405	33,714	21,481	2,897	64	4,871	17	155	55 - 59
60 - 64	48,941	347	28,719	16,286	525	23	3,009	13	19	60 - 64
65 - 69	29,642	215	18,414	9,230	164	1	1,569	10	39	65 - 69
70 ขึ้นไป	31,639	191	21,058	8,813	126	3	1,374	11	64	70 and over

ตารางที่ 16 ประชากรอายุ 15 ปีขึ้นไปทำงานในรอบปี จำแนกตามสถานภาพการทำงาน กลุ่มอายุ เพศ และเขตการปกครอง (ต่อ)

Table 16 Usually economically active population 15 years of age and over by work status, age group, sex and area (Contd.)

กลุ่มอายุ เพศ และเขตการปกครอง	รวม Total	สถานภาพการทำงาน Work status								Age group, sex and area
		นายจ้าง Employer	ผู้ประกอบการ ธุรกิจส่วนตัว โดยไม่มีลูกจ้าง Own account worker	ผู้ช่วยธุรกิจ ในครัวเรือน โดยไม่ได้รับค่าจ้าง Unpaid family worker	ลูกจ้าง Employee			สมาชิกของ การรวมกลุ่ม Member of producer's cooperatives	ไม่ทราบ Unknown	
					รัฐบาล Government employee	รัฐวิสาหกิจ Government enterprise	เอกชน Private employee			
ชาย	352,278	2,732	174,377	93,724	22,828	1,060	56,009	204	1,344	Male
15 - 19	17,735	17	742	12,728	85	12	4,137	13	-	15 - 19
20 - 24	18,442	62	1,768	9,930	899	50	5,682	17	33	20 - 24
25 - 29	25,826	166	4,174	11,357	2,001	113	7,734	27	254	25 - 29
30 - 34	33,913	246	9,026	13,050	2,708	183	8,324	43	333	30 - 34
35 - 39	42,119	370	16,965	13,047	3,230	143	8,070	17	278	35 - 39
40 - 44	44,581	436	22,646	10,483	3,502	190	7,091	19	214	40 - 44
45 - 49	42,799	381	25,024	7,693	3,997	180	5,416	27	82	45 - 49
50 - 54	38,406	346	25,083	5,319	3,687	122	3,795	17	38	50 - 54
55 - 59	31,530	249	22,754	3,628	2,129	48	2,655	5	62	55 - 59
60 - 64	24,664	244	19,629	2,823	403	17	1,539	6	4	60 - 64
65 - 69	15,374	107	12,520	1,750	116	1	852	5	21	65 - 69
70 ขึ้นไป	16,888	110	14,045	1,915	71	1	713	6	28	70 and over

ตารางที่ 16 ประชากรอายุ 15 ปีขึ้นไปทำงานในรอบปี จำแนกตามสถานภาพการทำงาน กลุ่มอายุ เพศ และเขตการปกครอง (ต่อ)

Table 16 Usually economically active population 15 years of age and over by work status, age group, sex and area (Contd.)

กลุ่มอายุ เพศ และเขตการปกครอง	รวม Total	สถานภาพการทำงาน Work status								Age group, sex and area
		นายจ้าง Employer	ผู้ประกอบการ ธุรกิจส่วนตัว โดยไม่มีลูกจ้าง Own account worker	ผู้ช่วยธุรกิจ ในครัวเรือน โดยไม่ได้รับค่าจ้าง Unpaid family worker	ลูกจ้าง รัฐบาล Government employee	ลูกจ้าง รัฐวิสาหกิจ Government enterprise	เอกชน Private employee	สมาชิกของ การรวมกลุ่ม Member of producer's cooperatives	ไม่ทราบ Unknown	
หญิง	361,764	1,753	102,498	188,097	21,162	698	46,317	237	1,001	Female
15 - 19	13,909	13	662	10,643	90	3	2,494	5	-	15 - 19
20 - 24	17,597	45	1,570	9,841	1,565	78	4,446	10	41	20 - 24
25 - 29	26,229	86	3,595	12,314	3,566	153	6,293	28	195	25 - 29
30 - 34	36,361	169	7,420	17,583	3,895	121	6,919	37	217	30 - 34
35 - 39	46,988	240	12,803	23,102	3,427	132	7,053	47	183	35 - 39
40 - 44	49,351	310	15,438	24,420	2,633	91	6,271	36	150	40 - 44
45 - 49	46,190	232	15,162	23,181	2,866	74	4,617	21	37	45 - 49
50 - 54	39,770	208	12,891	21,320	2,128	22	3,161	25	16	50 - 54
55 - 59	32,074	156	10,960	17,853	767	16	2,216	12	93	55 - 59
60 - 64	24,276	103	9,090	13,463	122	7	1,470	6	15	60 - 64
65 - 69	14,268	108	5,893	7,479	48	-	717	4	18	65 - 69
70 ขึ้นไป	14,751	82	7,012	6,899	55	1	661	4	36	70 and over

ตารางที่ 16 ประชากรอายุ 15 ปีขึ้นไปทำงานในรอบปี จำแนกตามสถานภาพการทำงาน กลุ่มอายุ เพศ และเขตการปกครอง (ต่อ)

Table 16 Usually economically active population 15 years of age and over by work status, age group, sex and area (Contd.)

กลุ่มอายุ เพศ และเขตการปกครอง	รวม Total	สถานภาพการทำงาน Work status								Age group, sex and area
		นายจ้าง Employer	ผู้ประกอบการ ธุรกิจส่วนตัว โดยไม่มีลูกจ้าง Own account worker	ผู้ช่วยธุรกิจ ในครัวเรือน โดยไม่ได้รับค่าจ้าง Unpaid family worker	ลูกจ้าง Employee	รัฐ Government employee	รัฐวิสาหกิจ Government enterprise	เอกชน Private employee	สมาชิกของ การรวมกลุ่ม Member of producer's cooperatives	
ในเขตเทศบาล	204,484	2,512	73,618	68,009	21,192	881	37,301	194	777	Municipal area
15 - 19	8,635	17	459	5,822	65	7	2,256	9	-	15 - 19
20 - 24	11,415	61	1,136	5,297	1,115	41	3,730	11	25	20 - 24
25 - 29	17,250	148	2,648	6,114	2,734	125	5,302	29	149	25 - 29
30 - 34	21,754	206	4,960	7,500	3,184	151	5,546	34	172	30 - 34
35 - 39	25,898	333	8,106	8,480	3,338	140	5,346	25	131	35 - 39
40 - 44	26,725	412	10,051	8,098	3,079	150	4,824	22	89	40 - 44
45 - 49	26,064	331	11,345	7,284	3,168	133	3,730	19	55	45 - 49
50 - 54	21,989	326	9,847	6,303	2,759	81	2,625	19	30	50 - 54
55 - 59	16,976	218	8,420	5,015	1,375	40	1,832	9	66	55 - 59
60 - 64	12,157	219	6,951	3,677	248	10	1,036	6	9	60 - 64
65 - 69	7,552	130	4,529	2,188	71	1	608	5	20	65 - 69
70 ขึ้นไป	8,068	109	5,166	2,230	57	1	468	4	32	70 and over

ตารางที่ 16 ประชากรอายุ 15 ปีขึ้นไปทำงานในรอบปี จำแนกตามสถานภาพการทำงาน กลุ่มอายุ เพศ และเขตการปกครอง (ต่อ)

Table 16 Usually economically active population 15 years of age and over by work status, age group, sex and area (Contd.)

กลุ่มอายุ เพศ และเขตการปกครอง	รวม Total	สถานภาพการทำงาน Work status								Age group, sex and area
		นายจ้าง Employer	ผู้ประกอบการ ธุรกิจส่วนตัว โดยไม่มีลูกจ้าง Own account worker	ผู้ช่วยธุรกิจ ในครัวเรือน โดยไม่ได้รับค่าจ้าง Unpaid family worker	ลูกจ้าง รัฐบาล Government employee	ลูกจ้าง รัฐวิสาหกิจ Government enterprise	เอกชน Private employee	สมาชิกของ การรวมกลุ่ม Member of producer's cooperatives	ไม่ทราบ Unknown	
ชาย	100,366	1,514	45,033	21,957	10,633	559	20,131	106	433	Male
15 - 19	4,852	10	245	3,186	33	7	1,362	8	-	15 - 19
20 - 24	5,711	39	616	2,589	335	15	2,094	10	12	20 - 24
25 - 29	8,287	94	1,421	2,828	924	52	2,879	16	73	25 - 29
30 - 34	10,457	120	2,740	3,089	1,327	101	2,958	20	102	30 - 34
35 - 39	12,306	191	4,661	2,871	1,652	73	2,764	8	87	35 - 39
40 - 44	12,689	231	5,869	2,218	1,759	104	2,461	9	38	40 - 44
45 - 49	12,195	209	6,391	1,656	1,759	100	2,021	11	47	45 - 49
50 - 54	10,863	206	6,325	1,142	1,669	69	1,420	12	19	50 - 54
55 - 59	8,539	130	5,554	804	926	29	1,068	3	25	55 - 59
60 - 64	6,204	159	4,671	639	176	8	547	4	1	60 - 64
65 - 69	3,927	62	3,063	420	46	1	315	5	14	65 - 69
70 ขึ้นไป	4,337	62	3,476	514	29	-	241	1	14	70 and over

ตารางที่ 16 ประชากรอายุ 15 ปีขึ้นไปทำงานในรอบปี จำแนกตามสถานภาพการทำงาน กลุ่มอายุ เพศ และเขตการปกครอง (ต่อ)

Table 16 Usually economically active population 15 years of age and over by work status, age group, sex and area (Contd.)

กลุ่มอายุ เพศ และเขตการปกครอง	รวม Total	สถานภาพการทำงาน Work status								Age group, sex and area
		นายจ้าง Employer	ผู้ประกอบการ ธุรกิจส่วนตัว โดยไม่มีลูกจ้าง Own account worker	ผู้ช่วยธุรกิจ ในครัวเรือน โดยไม่ได้รับค่าจ้าง Unpaid family worker	ลูกจ้าง Employee			สมาชิกของ การรวมกลุ่ม Member of producer's cooperatives	ไม่ทราบ Unknown	
					รัฐบาล Government employee	รัฐวิสาหกิจ Government enterprise	เอกชน Private employee			
หญิง	104,118	998	28,585	46,051	10,559	322	17,170	87	345	Female
15 - 19	3,783	7	214	2,636	31	-	893	1	-	15 - 19
20 - 24	5,704	22	519	2,708	780	25	1,635	1	13	20 - 24
25 - 29	8,963	55	1,227	3,286	1,811	73	2,422	13	76	25 - 29
30 - 34	11,297	87	2,220	4,411	1,857	49	2,588	14	71	30 - 34
35 - 39	13,592	142	3,445	5,609	1,686	67	2,581	17	44	35 - 39
40 - 44	14,037	181	4,182	5,879	1,320	47	2,363	14	51	40 - 44
45 - 49	13,870	122	4,953	5,628	1,409	33	1,709	8	8	45 - 49
50 - 54	11,126	120	3,522	5,161	1,090	12	1,204	7	11	50 - 54
55 - 59	8,436	87	2,866	4,211	449	11	764	7	41	55 - 59
60 - 64	5,953	61	2,280	3,038	72	3	488	3	8	60 - 64
65 - 69	3,626	68	1,465	1,768	25	-	293	-	5	65 - 69
70 ขึ้นไป	3,730	47	1,690	1,716	28	1	227	3	17	70 and over

ตารางที่ 16 ประชากรอายุ 15 ปีขึ้นไปทำงานในรอบปี จำแนกตามสถานภาพการทำงาน กลุ่มอายุ เพศ และเขตการปกครอง (ต่อ)

Table 16 Usually economically active population 15 years of age and over by work status, age group, sex and area (Contd.)

กลุ่มอายุ เพศ และเขตการปกครอง	รวม Total	สถานภาพการทำงาน Work status								Age group, sex and area
		นายจ้าง Employer	ผู้ประกอบการ ธุรกิจส่วนตัว โดยไม่มีลูกจ้าง Own account worker	ผู้ช่วยธุรกิจ ในครัวเรือน โดยไม่ได้รับค่าจ้าง Unpaid family worker	ลูกจ้าง รัฐบาล Government employee	ลูกจ้าง รัฐวิสาหกิจ Government enterprise	เอกชน Private employee	สมาชิกของ การรวมกลุ่ม Member of producer's cooperatives	ไม่ทราบ Unknown	
นอกเขตเทศบาล	509,559	1,973	203,257	213,813	22,798	877	65,025	247	1,568	Non-municipal area
15 - 19	23,008	13	945	17,548	110	8	4,375	9	-	15 - 19
20 - 24	24,624	46	2,203	14,474	1,350	88	6,398	17	49	20 - 24
25 - 29	34,805	103	5,121	17,557	2,832	140	8,725	26	300	25 - 29
30 - 34	48,520	208	11,486	23,134	3,419	153	9,698	46	377	30 - 34
35 - 39	63,209	277	21,662	27,670	3,319	135	9,777	40	329	35 - 39
40 - 44	67,207	334	28,033	26,806	3,056	131	8,538	33	275	40 - 44
45 - 49	62,925	282	28,840	23,589	3,695	121	6,303	29	65	45 - 49
50 - 54	56,187	228	28,127	20,336	3,056	62	4,331	23	24	50 - 54
55 - 59	46,628	187	25,294	16,465	1,522	25	3,039	8	88	55 - 59
60 - 64	36,784	128	21,768	12,609	277	13	1,973	6	9	60 - 64
65 - 69	22,089	85	13,885	7,042	93	-	961	4	19	65 - 69
70 ขึ้นไป	23,571	82	15,891	6,583	69	1	906	7	32	70 and over

ตารางที่ 16 ประชากรอายุ 15 ปีขึ้นไปทำงานในรอบปี จำแนกตามสถานภาพการทำงาน กลุ่มอายุ เพศ และเขตการปกครอง (ต่อ)

Table 16 Usually economically active population 15 years of age and over by work status, age group, sex and area (Contd.)

กลุ่มอายุ เพศ และเขตการปกครอง	รวม Total	สถานภาพการทำงาน Work status								Age group, sex and area
		นายจ้าง Employer	ผู้ประกอบการ ธุรกิจส่วนตัว โดยไม่มีลูกจ้าง Own account worker	ผู้ช่วยธุรกิจ ในครัวเรือน โดยไม่ได้รับค่าจ้าง Unpaid family worker	ลูกจ้าง Employee			สมาชิกของ การรวมกลุ่ม Member of producer's cooperatives	ไม่ทราบ Unknown	
					รัฐบาล Government employee	รัฐวิสาหกิจ Government enterprise	เอกชน Private employee			
ชาย	251,912	1,218	129,344	71,767	12,195	501	35,878	98	912	Male
15 - 19	12,883	6	497	9,542	52	5	2,775	5	-	15 - 19
20 - 24	12,732	23	1,152	7,341	564	35	3,588	8	21	20 - 24
25 - 29	17,540	73	2,754	8,529	1,077	61	4,855	10	181	25 - 29
30 - 34	23,456	127	6,286	9,961	1,381	81	5,367	23	231	30 - 34
35 - 39	29,813	179	12,304	10,177	1,579	70	5,306	9	190	35 - 39
40 - 44	31,892	205	16,777	8,265	1,743	87	4,630	11	175	40 - 44
45 - 49	30,604	171	18,632	6,037	2,238	80	3,395	16	35	45 - 49
50 - 54	27,544	139	18,758	4,177	2,018	53	2,374	5	19	50 - 54
55 - 59	22,991	118	17,200	2,824	1,204	19	1,587	3	36	55 - 59
60 - 64	18,460	85	14,958	2,184	227	9	992	3	3	60 - 64
65 - 69	11,447	45	9,457	1,330	70	-	537	-	7	65 - 69
70 ขึ้นไป	12,551	47	10,569	1,401	42	1	472	5	13	70 and over

ตารางที่ 16 ประชากรอายุ 15 ปีขึ้นไปทำงานในรอบปี จำแนกตามสถานภาพการทำงาน กลุ่มอายุ เพศ และเขตการปกครอง (ต่อ)

Table 16 Usually economically active population 15 years of age and over by work status, age group, sex and area (Contd.)

กลุ่มอายุ เพศ และเขตการปกครอง	รวม Total	สถานภาพการทำงาน Work status								Age group, sex and area
		นายจ้าง Employer	ผู้ประกอบการ ธุรกิจส่วนตัว โดยไม่มีลูกจ้าง Own account worker	ผู้ช่วยธุรกิจ ในครัวเรือน โดยไม่ได้รับค่าจ้าง Unpaid family worker	ลูกจ้าง Employee			สมาชิกของ การรวมกลุ่ม Member of producer's cooperatives	ไม่ทราบ Unknown	
					รัฐบาล Government employee	รัฐวิสาหกิจ Government enterprise	เอกชน Private employee			
หญิง	257,647	755	73,913	142,046	10,603	376	29,147	150	656	Female
15 - 19	10,125	6	448	8,006	58	3	1,600	4	-	15 - 19
20 - 24	11,893	24	1,051	7,133	785	53	2,810	9	28	20 - 24
25 - 29	17,266	31	2,368	9,028	1,755	79	3,871	16	118	25 - 29
30 - 34	25,064	82	5,200	13,173	2,038	71	4,331	23	146	30 - 34
35 - 39	33,396	98	9,358	17,493	1,740	65	4,471	30	139	35 - 39
40 - 44	35,315	129	11,256	18,541	1,313	45	3,908	23	100	40 - 44
45 - 49	32,321	110	10,208	17,552	1,457	41	2,908	13	29	45 - 49
50 - 54	28,643	88	9,369	16,159	1,038	9	1,957	18	5	50 - 54
55 - 59	23,638	69	8,094	13,642	318	5	1,452	5	52	55 - 59
60 - 64	18,324	43	6,810	10,425	50	4	982	4	7	60 - 64
65 - 69	10,642	40	4,428	5,711	23	-	424	4	13	65 - 69
70 ขึ้นไป	11,021	35	5,322	5,182	27	-	434	1	19	70 and over

ตารางที่ 17 ประชากร จำแนกตามสถานที่เกิด เพศ และเขตการปกครอง

Table 17 Population by place of birth, sex and area

สถานที่เกิด	ประชากร Population			ในเขตเทศบาล Municipal area			นอกเขตเทศบาล Non-municipal area			Place of birth
	รวม Total	ชาย Male	หญิง Female	รวม Total	ชาย Male	หญิง Female	รวม Total	ชาย Male	หญิง Female	
ยอดรวม	1,274,912	620,108	654,804	375,999	181,545	194,454	898,913	438,563	460,350	Total
เกิดในประเทศ	1,255,996	608,696	647,299	365,841	175,368	190,474	890,154	433,328	456,826	Native Born
กรุงเทพมหานคร	10,513	5,388	5,126	3,368	1,762	1,606	7,145	3,626	3,519	Bangkok Metropolis
กาญจนบุรี	446	241	205	160	95	66	286	147	140	Kanchanaburi
จันทบุรี	445	221	224	153	57	97	292	164	127	Chanthaburi
ฉะเชิงเทรา	789	436	354	334	186	148	455	250	206	Chachoengsao
ชลบุรี	1,675	836	839	541	277	263	1,134	558	576	Chon Buri
ชัยนาท	253	140	113	89	51	38	164	89	74	Chai Nat
ตราด	177	82	95	58	27	31	119	54	65	Trat
นครนายก	195	108	87	60	32	28	135	76	59	Nakhon Nayok
นครปฐม	572	284	288	224	113	112	348	172	176	Nakhon Pathom
นนทบุรี	383	208	176	117	59	58	266	149	118	Nonthaburi
ปทุมธานี	761	371	390	277	127	150	484	244	240	Pathum Thani
ประจวบคีรีขันธ์	226	105	121	71	33	38	154	71	83	Prachuap Khiri Khan
ปราจีนบุรี	1,385	765	620	480	253	227	905	512	393	Prachin Buri
พระนครศรีอยุธยา	503	283	220	212	122	89	291	160	131	Phra Nakhon Si Ayutthaya
เพชรบุรี	195	102	93	69	37	32	126	66	61	Phetchaburi
ระยอง	700	334	366	221	97	125	479	238	242	Rayong
ราชบุรี	450	241	209	202	105	96	248	135	113	Ratchaburi
ลพบุรี	965	530	435	396	199	197	570	331	238	Lop Buri
สมุทรปราการ	1,081	545	535	313	162	152	767	384	384	Samut Prakarn

ตารางที่ 17 ประชากร จำแนกตามสถานที่เกิด เพศ และเขตการปกครอง (ต่อ)

Table 17 Population by place of birth, sex and area (Contd.)

สถานที่เกิด	ประชากร Population			ในเขตเทศบาล Municipal area			นอกเขตเทศบาล Non-municipal area			Place of birth
	รวม	ชาย	หญิง	รวม	ชาย	หญิง	รวม	ชาย	หญิง	
	Total	Male	Female	Total	Male	Female	Total	Male	Female	
สมุทรสงคราม	126	69	57	62	33	29	64	36	28	Samut Songkhram
สมุทรสาคร	574	295	279	144	66	78	430	230	201	Samut Sakhon
สระแก้ว	177	102	74	61	40	21	116	63	54	Sa Kaeo
สระบุรี	795	422	373	316	163	153	479	259	220	Saraburi
สิงห์บุรี	178	116	62	62	39	23	116	77	40	Sing Buri
สุพรรณบุรี	556	342	213	200	107	93	356	235	120	Suphanburi
อ่างทอง	198	130	68	91	61	31	107	70	37	Ang Thong
กำแพงเพชร	685	350	335	300	146	154	385	204	181	Kamphaeng Phet
เชียงใหม่	435	232	203	197	96	101	238	136	102	Chiang Rai
เชียงใหม่	345	170	175	145	60	84	200	110	90	Chiang Mai
ตาก	212	119	92	68	43	25	144	77	67	Tak
นครสวรรค์	932	501	431	365	188	177	567	313	254	Nakhon Sawan
น่าน	188	120	68	95	54	41	93	66	27	Nan
พะเยา	206	111	95	83	44	40	123	67	56	Phayao
พิจิตร	523	283	240	177	90	87	346	193	153	Phichit
พิษณุโลก	491	273	218	171	86	86	320	187	133	Phitsanulok
เพชรบูรณ์	889	498	391	351	180	171	538	318	220	Phetchabun
แพร่	170	89	81	70	32	38	100	57	43	Phrae
แม่ฮ่องสอน	46	29	17	21	15	7	25	14	11	Mae Hong Son
ลำปาง	242	121	121	96	41	55	146	80	66	Lampang
ลำพูน	356	187	170	99	49	50	257	138	119	Lamphun

ตารางที่ 17 ประชากร จำแนกตามสถานที่เกิด เพศ และเขตการปกครอง (ต่อ)

Table 17 Population by place of birth, sex and area (Contd.)

สถานที่เกิด	ประชากร Population			ในเขตเทศบาล Municipal area			นอกเขตเทศบาล Non-municipal area			Place of birth
	รวม	ชาย	หญิง	รวม	ชาย	หญิง	รวม	ชาย	หญิง	
	Total	Male	Female	Total	Male	Female	Total	Male	Female	
สุโขทัย	403	234	170	147	94	53	257	140	116	Sukhothai
อุดรดิตถ์	252	137	115	98	48	50	153	89	64	Uttaradit
อุทัยธานี	312	165	146	131	63	68	181	103	78	Uthai Thani
กาฬสินธุ์	1,379	776	604	641	335	306	739	441	298	Kalasin
ขอนแก่น	5,486	2,837	2,649	1,891	946	945	3,594	1,890	1,704	Khon kaen
ชัยภูมิ	2,247	1,217	1,030	857	425	432	1,391	792	599	Chaiyaphum
นครพนม	585	297	288	213	105	108	372	192	180	Nakhon phanom
นครราชสีมา	22,610	11,769	10,841	8,768	4,273	4,495	13,842	7,496	6,346	Nakhon Ratchasima
บุรีรัมย์	1,137,235	548,116	589,119	323,429	154,502	168,928	813,805	393,614	420,192	Buri Ram
มหาสารคาม	8,872	4,325	4,547	3,494	1,635	1,859	5,378	2,690	2,689	Maha Sarakham
มุกดาหาร	296	140	156	114	53	61	182	87	95	Mukdahan
ยโสธร	397	223	175	137	71	66	260	152	108	Yasothon
ร้อยเอ็ด	6,580	3,259	3,321	2,569	1,210	1,359	4,012	2,049	1,962	Roi Et
เลย	455	229	226	177	78	99	278	151	127	Loei
ศรีสะเกษ	5,865	2,817	3,048	1,982	927	1,055	3,884	1,890	1,994	Si Sa Ket
สกลนคร	1,000	519	481	310	158	152	690	361	330	Sakon Nakhon
สุรินทร์	19,727	9,660	10,068	5,772	2,772	3,001	13,955	6,888	7,067	Surin
หนองคาย	904	473	432	306	154	152	598	319	279	Nong Khai
อุดรธานี	2,029	1,123	906	705	375	330	1,324	748	577	Udon Thani
อุบลราชธานี	7,078	3,487	3,590	2,543	1,218	1,325	4,535	2,270	2,265	Ubon Ratchathani
หนองบัวลำภู	64	37	26	19	10	9	44	27	17	Nong Bua Lamphu

ตารางที่ 19 ประชากรที่ย้ายถิ่นภายใน 5 ปี จำแนกตามสถานที่อยู่ก่อนย้าย กลุ่มอายุ และเพศ

Table 19 Population who migrated within previous five years by previous place of residence, age group and sex

สถานที่อยู่ก่อนย้าย และเพศ	รวม Total	กลุ่มอายุ Age group											Previous place of residence and sex
		0 - 4	5 - 9	10 - 14	15 - 19	20 - 24	25 - 29	30 - 39	40 - 49	50 - 59	60 - 69	70 ขึ้นไป and over	
ยอดรวม	1,274,912	98,061	109,141	126,283	95,486	55,306	62,208	175,865	197,997	160,642	108,775	85,149	Total
ยอดรวมผู้ย้ายถิ่น	63,510	9,302	4,004	3,187	7,115	7,658	6,721	10,983	6,755	4,081	2,376	1,328	Total migrants
ส่วนร้อย	5.0	9.5	3.7	2.5	7.5	13.8	10.8	6.2	3.4	2.5	2.2	1.6	Percent
ย้ายภายในจังหวัด	19,636	1,887	1,112	1,058	3,220	3,062	1,986	3,307	2,055	1,059	521	369	Migrated within province
เขตการปกครอง	19,636	1,887	1,112	1,058	3,220	3,062	1,986	3,307	2,055	1,059	521	369	Area
จากในเขตเทศบาล	10,184	1,342	647	550	1,301	1,380	1,057	1,802	1,051	577	287	189	From municipal area
จากนอกเขตเทศบาล	9,452	545	465	508	1,919	1,682	929	1,505	1,004	481	234	181	From non-municipal area
ไม่ทราบเขต	-	-	-	-	-	-	-	-	-	-	-	-	Unknown area
อำเภอ	19,636	1,887	1,112	1,058	3,220	3,062	1,986	3,307	2,055	1,059	521	369	Amphoe
อำเภอเดียวกัน	9,714	966	626	618	1,123	1,266	994	1,779	1,254	626	271	190	Within amphoe
ต่างอำเภอ	9,763	910	477	437	2,086	1,772	978	1,478	785	424	242	174	Different amphoe
ไม่ทราบอำเภอ	159	10	9	3	11	24	14	50	17	9	8	5	Unknown amphoe
ย้ายมาจากจังหวัดอื่น	36,762	7,170	2,578	1,991	3,168	3,708	3,744	6,370	4,032	2,152	1,077	773	Migrated from other province
จากในเขตเทศบาล	26,794	6,306	2,006	1,530	1,834	2,429	2,505	4,288	2,917	1,620	802	556	From municipal area
จากนอกเขตเทศบาล	9,968	864	572	461	1,334	1,279	1,239	2,083	1,115	531	275	216	From non-municipal area
ไม่ทราบเขต	-	-	-	-	-	-	-	-	-	-	-	-	Unknown area
ย้ายมาจากจังหวัด	36,762	7,170	2,578	1,991	3,168	3,708	3,744	6,370	4,032	2,152	1,077	773	Migrated from province
กรุงเทพมหานคร	2,762	780	297	209	143	188	243	476	224	141	44	17	Bangkok Metropolis
กาญจนบุรี	270	12	16	48	4	18	20	45	96	4	5	3	Kanchanaburi
จันทบุรี	102	13	9	12	6	6	17	21	10	3	3	1	Chanthaburi
ฉะเชิงเทรา	216	33	25	15	29	17	24	27	26	5	7	9	Chachoengsao
ชลบุรี	624	190	52	32	31	39	43	114	72	21	26	3	Chon Buri
ชัยนาท	38	5	3	3	-	-	4	8	8	5	1	1	Chai Nat
ตราด	42	8	3	3	3	4	3	10	4	4	1	-	Trat
นครนายก	73	20	7	7	4	4	10	8	5	4	1	3	Nakhon Nayok

ตารางที่ 19 ประชากรที่ย้ายถิ่นภายใน 5 ปี จำแนกตามสถานที่อยู่ก่อนย้าย กลุ่มอายุ และเพศ (ต่อ)

Table 19 Population who migrated within previous five years by previous place of residence, age group and sex (Contd.)

สถานที่อยู่ก่อนย้าย และเพศ	รวม Total	กลุ่มอายุ Age group											Previous place of residence and sex
		0 - 4	5 - 9	10 - 14	15 - 19	20 - 24	25 - 29	30 - 39	40 - 49	50 - 59	60 - 69	70 ขึ้นไป and over	
นครปฐม	142	32	16	10	3	8	17	29	19	5	3	3	Nakhon Pathom
นนทบุรี	166	48	20	7	4	13	12	30	22	6	3	1	Nonthaburi
ปทุมธานี	192	58	23	11	8	16	33	23	15	4	1	-	Pathum Thani
ประจวบคีรีขันธ์	88	16	5	6	4	25	10	13	4	3	1	1	Prachuap Khiri Khan
ปราจีนบุรี	865	242	69	44	58	66	66	137	75	56	31	22	Prachin Buri
พระนครศรีอยุธยา	93	26	7	3	3	7	13	18	8	8	1	-	Phra Nakhon Si Ayutthaya
เพชรบุรี	42	10	1	8	4	4	4	7	-	4	-	-	Phetchaburi
ระยอง	224	47	24	13	17	15	24	37	26	17	4	-	Rayong
ราชบุรี	130	25	11	4	8	12	14	23	15	12	4	3	Ratchaburi
ลพบุรี	150	22	19	12	11	5	17	39	13	6	3	4	Lop Buri
สมุทรปราการ	620	100	41	26	17	27	86	209	89	19	3	4	Samut Prakarn
สมุทรสงคราม	20	4	3	-	-	-	4	3	5	1	-	-	Samut Songkhram
สมุทรสาคร	216	67	30	20	12	8	20	29	15	15	-	1	Samut Sakhon
สระแก้ว	1,685	376	111	140	134	128	128	272	175	121	49	51	Sa Kaeo
สระบุรี	213	36	14	17	13	4	42	34	20	20	8	5	Saraburi
สิงห์บุรี	28	1	4	3	-	-	4	9	5	1	-	-	Sing Buri
สุพรรณบุรี	121	9	8	8	5	11	11	38	13	7	4	7	Suphanburi
อ่างทอง	34	4	1	-	1	1	5	11	5	3	3	-	Ang Thong
กำแพงเพชร	149	20	12	9	10	13	23	28	19	13	1	-	Kamphaeng Phet
เชียงใหม่	114	20	5	7	5	9	20	24	11	7	5	3	Chiang Rai
เชียงใหม่	109	14	11	6	18	17	12	12	8	8	3	-	Chiang Mai
ตาก	64	9	7	3	6	3	8	14	11	1	-	2	Tak
นครสวรรค์	139	16	8	3	5	20	21	26	22	10	4	5	Nakhon Sawan
น่าน	36	4	3	3	4	1	5	8	4	5	-	-	Nan
พะเยา	66	9	3	5	1	11	13	16	7	1	-	-	Phayao
พิจิตร	99	13	5	6	7	7	9	34	13	1	3	-	Phichit

ตารางที่ 19 ประชากรที่ย้ายถิ่นภายใน 5 ปี จำแนกตามสถานที่อยู่ก่อนย้าย กลุ่มอายุ และเพศ (ต่อ)

Table 19 Population who migrated within previous five years by previous place of residence, age group and sex (Contd.)

สถานที่อยู่ก่อนย้าย และเพศ	รวม Total	กลุ่มอายุ Age group											Previous place of residence and sex
		0 - 4	5 - 9	10 - 14	15 - 19	20 - 24	25 - 29	30 - 39	40 - 49	50 - 59	60 - 69	70 ขึ้นไป and over	
พิษณุโลก	82	9	4	3	3	6	17	16	12	4	6	3	Phitsanulok
เพชรบูรณ์	182	18	13	12	12	16	24	44	29	8	4	1	Phetchabun
แพร่	41	4	3	3	5	1	10	5	8	1	2	-	Phrae
แม่ฮ่องสอน	13	1	3	-	1	1	3	1	3	-	-	-	Mae Hong Son
ลำปาง	56	6	4	3	3	11	8	12	5	4	-	1	Lampang
ลำพูน	42	1	7	6	2	1	3	14	4	4	1	-	Lamphun
สุโขทัย	86	16	9	4	1	6	4	31	7	6	1	-	Sukhothai
อุดรดิตถ์	60	4	8	3	4	4	10	15	9	1	-	3	Uttaradit
อุทัยธานี	55	12	1	4	5	4	7	5	6	5	4	1	Uthai Thani
กาฬสินธุ์	253	20	17	11	22	34	28	78	27	10	5	1	Kalasin
ขอนแก่น	1,505	220	103	79	74	130	155	256	237	116	84	51	Khon kaen
ชัยภูมิ	429	37	25	24	36	44	61	108	52	26	11	7	Chaiyaphum
นครพนม	157	21	11	7	11	13	19	47	19	8	1	-	Nakhon phanom
นครราชสีมา	5,962	964	328	236	398	748	726	1,088	675	435	222	142	Nakhon Ratchasima
บุรีรัมย์	-	-	-	-	-	-	-	-	-	-	-	-	Buri Ram
มหาสารคาม	2,810	745	193	146	169	196	237	400	308	217	124	76	Maha Sarakham
มุกดาหาร	91	5	6	1	4	14	21	30	5	1	1	-	Mukdahan
ยโสธร	194	11	11	11	16	26	24	57	25	4	7	4	Yasothon
ร้อยเอ็ด	2,662	639	182	129	302	274	212	377	274	131	87	56	Roi Et
เลย	101	20	4	8	5	8	15	27	5	5	3	1	Loei
ศรีสะเกษ	615	35	36	36	55	71	90	146	70	37	23	16	Si Sa Ket
สกลนคร	210	24	14	14	8	22	31	54	31	8	1	3	Sakon Nakhon
สุรินทร์	9,140	1,810	568	411	1,330	1,164	794	1,267	900	460	209	226	Surin
หนองคาย	178	22	11	8	16	17	36	42	14	5	5	3	Nong Khai
อุดรธานี	383	36	24	26	21	49	34	108	44	24	12	5	Udon Thani
อุบลราชธานี	656	63	40	40	41	74	95	158	81	30	17	16	Ubon Ratchathani

ตารางที่ 19 ประชากรที่ย้ายถิ่นภายใน 5 ปี จำแนกตามสถานที่อยู่ก่อนย้าย กลุ่มอายุ และเพศ (ต่อ)

Table 19 Population who migrated within previous five years by previous place of residence, age group and sex (Contd.)

สถานที่อยู่ก่อนย้าย และเพศ	รวม Total	กลุ่มอายุ Age group											Previous place of residence and sex
		0 - 4	5 - 9	10 - 14	15 - 19	20 - 24	25 - 29	30 - 39	40 - 49	50 - 59	60 - 69	70 ขึ้นไป and over	
ชาย	620,108	50,316	56,239	64,503	47,848	28,314	30,821	83,319	93,471	77,082	51,865	36,332	Male
ยอครวมผู้ย้ายถิ่น	34,959	4,681	2,053	1,727	3,462	4,033	3,623	6,190	4,080	2,701	1,654	755	Total migrants
ส่วนร้อย	6	9	4	3	7	14	12	7	4	4	3	2	Percent
ย้ายภายในจังหวัด	10,327	934	607	533	1,415	1,679	1,095	1,807	1,147	624	287	199	Migrated within province
เขตการปกครอง	10,327	934	607	533	1,415	1,679	1,095	1,807	1,147	624	287	199	Area
จากในเขตเทศบาล	5,209	641	359	280	555	768	540	945	543	320	152	105	From municipal area
จากนอกเขตเทศบาล	5,118	293	248	252	860	911	555	863	604	304	135	94	From non-municipal area
ไม่ทราบเขต	-	-	-	-	-	-	-	-	-	-	-	-	Unknown area
อำเภอ	10,327	934	607	533	1,415	1,679	1,095	1,807	1,147	624	287	199	Amphoe
อำเภอเดียวกัน	5,242	466	355	307	485	767	569	963	720	360	148	103	Within amphoe
ต่างอำเภอ	4,980	463	249	223	923	891	516	811	417	259	136	92	Different amphoe
ไม่ทราบอำเภอ	105	5	4	3	7	21	10	33	10	5	4	4	Unknown amphoe
ย้ายมาจากจังหวัดอื่น	19,794	3,633	1,297	1,089	1,460	1,936	2,150	3,641	2,346	1,255	615	372	Migrated from other province
จากในเขตเทศบาล	14,469	3,198	986	852	904	1,341	1,458	2,433	1,646	932	459	261	From municipal area
จากนอกเขตเทศบาล	5,325	434	311	237	556	595	692	1,208	700	323	156	111	From non-municipal area
ไม่ทราบเขต	-	-	-	-	-	-	-	-	-	-	-	-	Unknown area
ย้ายมาจากจังหวัด	19,794	3,633	1,297	1,089	1,460	1,936	2,150	3,641	2,346	1,255	615	372	Migrated from province
กรุงเทพมหานคร	1,336	398	134	115	70	59	126	228	123	54	18	12	Bangkok Metropolis
กาญจนบุรี	163	9	8	47	-	8	12	25	47	3	5	-	Kanchanaburi
จันทบุรี	55	9	4	9	4	2	6	13	5	3	-	-	Chanthaburi
ฉะเชิงเทรา	106	18	8	5	13	9	11	15	16	3	3	6	Chachoengsao
ชลบุรี	291	85	19	15	9	16	16	54	43	15	20	-	Chon Buri
ชัยนาท	22	4	1	1	-	-	1	3	7	5	-	-	Chai Nat
ตราด	14	1	1	3	-	1	-	5	-	1	1	-	Trat
นครนายก	38	7	5	1	4	1	8	4	3	3	1	1	Nakhon Nayok

ตารางที่ 19 ประชากรที่ย้ายถิ่นภายใน 5 ปี จำแนกตามสถานที่อยู่ก่อนย้าย กลุ่มอายุ และเพศ (ต่อ)

Table 19 Population who migrated within previous five years by previous place of residence, age group and sex (Contd.)

สถานที่อยู่ก่อนย้าย และเพศ	รวม Total	กลุ่มอายุ Age group											Previous place of residence and sex
		0 - 4	5 - 9	10 - 14	15 - 19	20 - 24	25 - 29	30 - 39	40 - 49	50 - 59	60 - 69	70 ขึ้นไป and over	
นครปฐม	73	14	10	8	1	4	8	14	9	3	-	1	Nakhon Pathom
นนทบุรี	85	25	10	4	3	4	5	16	15	4	-	-	Nonthaburi
ปทุมธานี	105	27	8	4	4	13	22	13	10	4	1	-	Pathum Thani
ประจวบคีรีขันธ์	58	9	3	4	3	19	9	5	3	1	1	1	Prachuap Khiri Khan
ปราจีนบุรี	451	123	32	31	20	36	33	77	40	33	19	8	Prachin Buri
พระนครศรีอยุธยา	51	20	1	1	1	1	10	10	3	3	-	-	Phra Nakhon Si Ayutthaya
เพชรบุรี	25	9	-	5	3	3	1	3	-	1	-	-	Phetchaburi
ระยอง	108	22	13	5	3	9	14	21	11	8	3	-	Rayong
ราชบุรี	70	12	3	1	5	7	7	14	10	9	3	-	Ratchaburi
ลพบุรี	89	13	11	8	8	3	7	27	8	4	1	1	Lop Buri
สมุทรปราการ	444	53	15	8	10	19	76	177	73	8	1	4	Samut Prakarn
สมุทรสงคราม	8	1	1	-	-	-	3	1	-	1	-	-	Samut Songkhram
สมุทรสาคร	101	27	16	11	4	5	5	15	7	10	-	1	Samut Sakhon
สระแก้ว	891	192	62	86	64	84	66	128	87	82	21	19	Sa Kaeo
สระบุรี	115	17	6	7	4	1	30	22	11	10	4	3	Saraburi
สิงห์บุรี	21	1	4	1	-	-	3	7	4	1	-	-	Sing Buri
สุพรรณบุรี	69	4	7	4	5	7	7	21	7	4	3	3	Suphanburi
อ่างทอง	22	4	1	-	-	1	1	8	4	1	1	-	Ang Thong
กำแพงเพชร	77	12	6	5	-	4	15	15	14	6	-	-	Kamphaeng Phet
เชียงราย	60	7	4	1	5	3	10	14	7	5	3	1	Chiang Rai
เชียงใหม่	45	8	7	1	5	4	5	5	4	5	-	-	Chiang Mai
ตาก	32	4	3	1	3	1	6	9	4	1	-	-	Tak
นครสวรรค์	75	3	8	3	1	8	11	14	17	6	4	-	Nakhon Sawan
น่าน	20	1	1	1	3	-	4	5	3	3	-	-	Nan
พะเยา	34	5	-	3	-	7	6	9	3	1	-	-	Phayao
พิจิตร	56	6	3	5	3	3	5	20	9	1	1	-	Phichit

ตารางที่ 19 ประชากรที่ย้ายถิ่นภายใน 5 ปี จำแนกตามสถานที่อยู่ก่อนย้าย กลุ่มอายุ และเพศ (ต่อ)

Table 19 Population who migrated within previous five years by previous place of residence, age group and sex (Contd.)

สถานที่อยู่ก่อนย้าย และเพศ	รวม Total	กลุ่มอายุ Age group											Previous place of residence and sex
		0 - 4	5 - 9	10 - 14	15 - 19	20 - 24	25 - 29	30 - 39	40 - 49	50 - 59	60 - 69	70 ขึ้นไป and over	
พิษณุโลก	49	5	3	3	-	3	9	9	9	3	4	3	Phitsanulok
เพชรบูรณ์	92	8	9	4	4	6	10	30	13	4	3	1	Phetchabun
แพร่	22	3	3	-	3	-	3	4	6	1	-	-	Phrae
แม่ฮ่องสอน	8	1	3	-	1	1	1	-	-	-	-	-	Mae Hong Son
ลำปาง	24	5	3	1	-	3	1	7	3	3	-	-	Lampang
ลำพูน	19	-	5	4	-	1	1	4	1	1	-	-	Lamphun
สุโขทัย	55	13	5	3	1	6	3	15	4	4	1	-	Sukhothai
อุดรดิตถ์	36	3	1	3	3	3	9	8	6	-	-	1	Uttaradit
อุทัยธานี	31	5	1	-	3	3	4	4	5	3	3	1	Uthai Thani
กาฬสินธุ์	144	10	10	7	12	17	13	43	18	9	4	1	Kalasin
ขอนแก่น	834	120	57	48	33	78	98	138	127	73	43	20	Khon kaen
ชัยภูมิ	238	19	17	8	14	28	32	64	33	16	4	4	Chaiyaphum
นครพนม	68	5	3	1	4	5	9	20	16	4	1	-	Nakhon phanom
นครราชสีมา	3,574	466	161	133	186	484	488	725	446	268	151	67	Nakhon Ratchasima
บุรีรัมย์	-	-	-	-	-	-	-	-	-	-	-	-	Buri Ram
มหาสารคาม	1,489	385	103	67	77	100	129	233	160	123	77	36	Maha Sarakham
มุกดาหาร	45	4	4	-	4	5	10	16	1	1	-	-	Mukdahan
ยโสธร	106	9	5	10	8	9	14	33	12	1	4	1	Yasothon
ร้อยเอ็ด	1,418	333	107	74	113	151	119	206	158	72	55	29	Roi Et
เลย	50	8	3	1	1	4	8	18	1	4	1	1	Loei
ศรีสะเกษ	341	17	18	20	30	35	56	79	47	25	5	9	Si Sa Ket
สกลนคร	118	10	7	12	8	8	19	27	20	6	1	1	Sakon Nakhon
สุรินทร์	4,757	915	268	220	651	570	429	701	508	262	113	119	Surin
หนองคาย	88	10	6	3	3	9	17	27	8	1	4	1	Nong Khai
อุดรธานี	199	17	13	16	8	21	15	63	21	16	7	3	Udon Thani
อุบลราชธานี	332	34	23	20	18	21	47	84	46	21	9	9	Ubon Ratchathani

ตารางที่ 19 ประชากรที่ย้ายถิ่นภายใน 5 ปี จำแนกตามสถานที่อยู่ก่อนย้าย กลุ่มอายุ และเพศ (ต่อ)

Table 19 Population who migrated within previous five years by previous place of residence, age group and sex (Contd.)

สถานที่อยู่ก่อนย้าย และเพศ	รวม Total	กลุ่มอายุ Age group											Previous place of residence and sex
		0 - 4	5 - 9	10 - 14	15 - 19	20 - 24	25 - 29	30 - 39	40 - 49	50 - 59	60 - 69	70 ขึ้นไป and over	
หญิง	654,804	47,745	52,903	61,781	47,637	26,992	31,387	92,547	104,526	83,560	56,910	48,817	Female
ยอดรวมผู้ย้ายถิ่น	28,552	4,620	1,950	1,460	3,653	3,625	3,099	4,793	2,676	1,381	723	573	Total migrants
ส่วนร้อย	4	10	4	2	8	13	10	5	3	2	1	1	Percent
ย้ายภายในจังหวัด	9,309	953	505	526	1,805	1,383	891	1,500	908	434	234	170	Migrated within province
เขตการปกครอง	9,309	953	505	526	1,805	1,383	891	1,500	908	434	234	170	Area
จากในเขตเทศบาล	4,975	701	288	270	746	612	517	858	508	257	135	84	From municipal area
จากนอกเขตเทศบาล	4,335	252	217	256	1,059	771	374	642	400	178	99	87	From non-municipal area
ไม่ทราบเขต	-	-	-	-	-	-	-	-	-	-	-	-	Unknown area
อำเภอ	9,309	953	505	526	1,805	1,383	891	1,500	908	434	234	170	Amphoe
อำเภอเดียวกัน	4,471	500	272	311	638	500	425	816	533	266	124	87	Within amphoe
ต่างอำเภอ	4,784	447	228	215	1,163	881	462	667	368	165	106	82	Different amphoe
ไม่ทราบอำเภอ	54	5	5	-	4	3	4	17	7	4	4	1	Unknown amphoe
ย้ายมาจากจังหวัดอื่น	16,968	3,537	1,281	901	1,708	1,772	1,594	2,729	1,686	896	462	401	Migrated from other province
จากในเขตเทศบาล	12,325	3,108	1,020	678	930	1,088	1,047	1,854	1,272	688	344	296	From municipal area
จากนอกเขตเทศบาล	4,643	430	261	223	778	684	547	874	414	208	118	105	From non-municipal area
ไม่ทราบเขต	-	-	-	-	-	-	-	-	-	-	-	-	Unknown area
ย้ายมาจากจังหวัด	16,968	3,537	1,281	901	1,708	1,772	1,594	2,729	1,686	896	462	401	Migrated from province
กรุงเทพมหานคร	1,427	382	163	94	73	128	118	248	102	87	26	5	Bangkok Metropolis
กาญจนบุรี	107	3	8	1	4	11	8	20	49	1	-	3	Kanchanaburi
จันทบุรี	46	4	5	3	3	4	11	8	5	-	3	1	Chanthaburi
ฉะเชิงเทรา	110	15	17	10	16	8	13	12	10	3	4	2	Chachoengsao
ชลบุรี	332	105	33	17	23	23	27	61	29	7	5	3	Chon Buri
ชัยนาท	16	1	1	1	-	-	3	5	1	-	1	1	Chai Nat
ตราด	28	7	1	-	3	3	3	5	4	3	-	-	Trat
นครนายก	35	14	1	6	-	3	3	4	3	1	-	1	Nakhon Nayok

ตารางที่ 19 ประชากรที่ย้ายถิ่นภายใน 5 ปี จำแนกตามสถานที่อยู่ก่อนย้าย กลุ่มอายุ และเพศ (ต่อ)

Table 19 Population who migrated within previous five years by previous place of residence, age group and sex (Contd.)

สถานที่อยู่ก่อนย้าย และเพศ	รวม Total	กลุ่มอายุ Age group											Previous place of residence and sex
		0 - 4	5 - 9	10 - 14	15 - 19	20 - 24	25 - 29	30 - 39	40 - 49	50 - 59	60 - 69	70 ขึ้นไป and over	
นครปฐม	70	17	5	3	1	4	8	14	9	3	3	1	Nakhon Pathom
นนทบุรี	81	23	9	3	1	9	7	15	8	3	3	1	Nonthaburi
ปทุมธานี	86	31	15	7	4	4	11	11	5	-	-	-	Pathum Thani
ประจวบคีรีขันธ์	30	7	3	3	1	5	1	8	1	1	-	-	Prachuap Khiri Khan
ปราจีนบุรี	415	119	37	14	38	30	34	60	35	23	12	14	Prachin Buri
พระนครศรีอยุธยา	43	7	5	1	1	5	3	8	5	6	1	-	Phra Nakhon Si Ayutthaya
เพชรบุรี	17	1	1	3	1	1	3	4	-	3	-	-	Phetchaburi
ระยอง	116	25	11	8	15	7	10	16	15	9	1	-	Rayong
ราชบุรี	60	13	8	3	3	5	8	8	5	3	1	3	Ratchaburi
ลพบุรี	61	9	8	4	3	3	11	12	5	3	1	3	Lop Buri
สมุทรปราการ	176	47	25	18	7	8	10	32	16	12	1	-	Samut Prakarn
สมุทรสงคราม	12	3	1	-	-	-	1	1	5	-	-	-	Samut Songkhram
สมุทรสาคร	115	40	15	9	8	3	15	13	8	5	-	-	Samut Sakhon
สระแก้ว	794	184	49	54	70	44	62	143	88	38	28	32	Sa Kaeo
สระบุรี	99	19	8	11	9	3	12	12	8	10	4	3	Saraburi
สิงห์บุรี	7	-	-	1	-	-	1	3	1	-	-	-	Sing Buri
สุพรรณบุรี	52	5	1	4	-	4	4	18	7	3	1	4	Suphanburi
อ่างทอง	12	-	-	-	1	-	4	3	1	1	1	-	Ang Thong
กำแพงเพชร	71	8	5	4	10	9	8	14	5	7	1	-	Kamphaeng Phet
เชียงใหม่	55	13	1	5	-	7	9	10	4	1	3	1	Chiang Rai
เชียงใหม่	64	7	4	5	13	13	7	7	4	3	3	-	Chiang Mai
ตาก	31	5	4	1	4	1	1	6	7	-	-	2	Tak
นครสวรรค์	64	13	-	-	4	12	9	12	5	4	-	5	Nakhon Sawan
น่าน	16	3	1	1	2	1	1	3	1	3	-	-	Nan
พะเยา	32	4	3	3	1	4	7	7	4	-	-	-	Phayao
พิจิตร	43	7	3	1	4	4	4	14	4	-	1	-	Phichit

ตารางที่ 19 ประชากรที่ย้ายถิ่นภายใน 5 ปี จำแนกตามสถานที่อยู่ก่อนย้าย กลุ่มอายุ และเพศ (ต่อ)

Table 19 Population who migrated within previous five years by previous place of residence, age group and sex (Contd.)

สถานที่อยู่ก่อนย้าย และเพศ	รวม Total	กลุ่มอายุ Age group											Previous place of residence and sex
		0 - 4	5 - 9	10 - 14	15 - 19	20 - 24	25 - 29	30 - 39	40 - 49	50 - 59	60 - 69	70 ขึ้นไป and over	
พิษณุโลก	33	4	1	-	3	4	8	7	3	1	3	-	Phitsanulok
เพชรบูรณ์	90	10	4	8	8	10	14	15	16	4	1	-	Phetchabun
แพร่	19	1	-	3	3	1	7	1	1	-	2	-	Phrae
แม่ฮ่องสอน	6	-	-	-	-	-	1	1	3	-	-	-	Mae Hong Son
ลำปาง	32	1	1	1	3	8	7	6	3	1	-	1	Lampang
ลำพูน	23	1	1	1	2	-	1	10	3	3	1	-	Lamphun
สุโขทัย	30	3	4	1	-	-	2	16	3	3	-	-	Sukhothai
อุดรดิตต์	24	1	7	-	1	2	1	7	3	1	-	1	Uttaradit
อุทัยธานี	24	7	-	4	3	1	3	1	1	3	1	-	Uthai Thani
กาฬสินธุ์	109	11	7	4	10	16	15	35	9	1	1	-	Kalasin
ขอนแก่น	671	100	46	31	41	52	57	118	111	43	41	31	Khon kaen
ชัยภูมิ	191	17	8	16	21	16	30	44	19	10	7	3	Chaiyaphum
นครพนม	89	16	8	5	7	8	11	28	3	4	-	-	Nakhon phanom
นครราชสีมา	2,388	498	167	103	212	264	238	363	229	167	71	76	Nakhon Ratchasima
บุรีรัมย์	-	-	-	-	-	-	-	-	-	-	-	-	Buri Ram
มหาสารคาม	1,321	360	90	80	92	96	108	167	148	94	47	40	Maha Sarakham
มุกดาหาร	45	1	3	1	-	9	11	15	4	-	1	-	Mukdahan
ยโสธร	88	1	6	1	8	17	9	24	13	3	3	3	Yasothon
ร้อยเอ็ด	1,243	305	75	55	190	123	93	171	116	59	31	27	Roi Et
เลย	51	12	1	7	4	4	8	8	4	2	1	-	Loei
ศรีสะเกษ	273	18	17	16	25	36	34	67	24	12	17	7	Si Sa Ket
สกลนคร	92	13	8	3	-	15	12	27	12	3	-	1	Sakon Nakhon
สุรินทร์	4,383	895	300	191	679	594	366	566	392	198	96	107	Surin
หนองคาย	90	12	5	6	13	8	19	15	6	4	1	1	Nong Khai
อุดรธานี	184	19	11	11	14	28	19	45	23	8	5	3	Udon Thani
อุบลราชธานี	325	29	17	20	23	53	49	74	36	9	8	6	Ubon Ratchathani

ตารางที่ 19 ประชากรที่ย้ายถิ่นภายใน 5 ปี จำแนกตามสถานที่อยู่ก่อนย้าย กลุ่มอายุ และเพศ (ต่อ)

Table 19 Population who migrated within previous five years by previous place of residence, age group and sex (Contd.)

สถานที่อยู่ก่อนย้าย และเพศ	รวม Total	กลุ่มอายุ Age group											Previous place of residence and sex	
		0 - 4	5 - 9	10 - 14	15 - 19	20 - 24	25 - 29	30 - 39	40 - 49	50 - 59	60 - 69	70 ขึ้นไป and over		
ในเขตเทศบาล														
ยอดรวม	375,999	26,851	30,030	35,019	30,183	19,594	21,040	53,799	58,261	46,301	30,929	23,991		Total
ยอดรวมผู้ย้ายถิ่น	29,849	2,831	1,452	1,339	4,696	4,449	3,513	5,179	3,124	1,932	929	406		Total migrants
ส่วนร้อยละ	8	11	5	4	16	23	17	10	5	4	3	2		Percent
ย้ายภายในจังหวัด	10,273	706	443	518	2,301	1,972	945	1,610	951	477	215	135		Migrated within province
เขตการปกครอง	10,273	706	443	518	2,301	1,972	945	1,610	951	477	215	135		Area
จากในเขตเทศบาล	5,871	534	295	316	972	964	583	1,053	605	313	145	91		From municipal area
จากนอกเขตเทศบาล	4,402	172	148	202	1,330	1,008	362	557	346	164	70	45		From non-municipal area
ไม่ทราบเขต	-	-	-	-	-	-	-	-	-	-	-	-		Unknown area
อำเภอ	10,273	706	443	518	2,301	1,972	945	1,610	951	477	215	135		Amphoe
อำเภอเดียวกัน	4,287	378	255	297	566	620	428	790	531	262	108	52		Within amphoe
ต่างอำเภอ	5,958	325	185	220	1,732	1,353	517	816	417	212	103	79		Different amphoe
ไม่ทราบอำเภอ	27	3	3	1	3	-	-	4	3	3	4	4		Unknown amphoe
ย้ายมาจากจังหวัดอื่น	15,567	2,060	831	820	1,894	1,860	1,834	2,901	1,820	913	402	233		Migrated from other province
จากในเขตเทศบาล	11,178	1,828	657	657	1,033	1,174	1,262	2,052	1,338	708	294	175		From municipal area
จากนอกเขตเทศบาล	4,389	232	173	163	861	686	573	849	481	205	108	58		From non-municipal area
ไม่ทราบเขต	-	-	-	-	-	-	-	-	-	-	-	-		Unknown area
ย้ายมาจากจังหวัด	15,567	2,060	831	820	1,894	1,860	1,834	2,901	1,820	913	402	233		Migrated from province
กรุงเทพมหานคร	1,067	195	92	67	67	78	122	238	109	73	19	6		Bangkok Metropolis
กาญจนบุรี	185	5	7	44	-	4	13	12	93	-	4	3		Kanchanaburi
จันทบุรี	42	4	4	4	3	4	5	8	7	1	3	-		Chanthaburi
ฉะเชิงเทรา	95	11	13	7	17	8	7	12	17	-	4	-		Chachoengsao
ชลบุรี	198	56	14	11	12	20	22	38	20	5	1	-		Chon Buri
ชัยนาท	17	1	1	1	-	-	1	4	4	3	1	-		Chai Nat
ตราด	12	1	-	-	-	3	1	3	1	3	-	-		Trat
นครนายก	20	6	4	-	-	-	4	3	3	-	1	-		Nakhon Nayok

ตารางที่ 19 ประชากรที่ย้ายถิ่นภายใน 5 ปี จำแนกตามสถานที่อยู่ก่อนย้าย กลุ่มอายุ และเพศ (ต่อ)

Table 19 Population who migrated within previous five years by previous place of residence, age group and sex (Contd.)

สถานที่อยู่ก่อนย้าย และเพศ	รวม Total	กลุ่มอายุ Age group											Previous place of residence and sex
		0 - 4	5 - 9	10 - 14	15 - 19	20 - 24	25 - 29	30 - 39	40 - 49	50 - 59	60 - 69	70 ขึ้นไป and over	
นครปฐม	69	8	9	4	3	4	14	18	7	-	3	-	Nakhon Pathom
นนทบุรี	60	5	5	1	-	8	9	9	16	4	1	1	Nonthaburi
ปทุมธานี	83	11	11	3	-	11	25	15	6	1	-	-	Pathum Thani
ประจวบคีรีขันธ์	32	5	1	4	1	8	-	6	3	3	1	-	Prachuap Khiri Khan
ปราจีนบุรี	209	79	11	12	19	20	20	24	4	12	8	-	Prachin Buri
พระนครศรีอยุธยา	44	11	1	1	-	4	4	13	7	3	-	-	Phra Nakhon Si Ayutthaya
เพชรบุรี	8	1	-	1	1	-	-	4	-	-	-	-	Phetchaburi
ระยอง	89	13	6	7	7	11	11	17	12	4	-	-	Rayong
ราชบุรี	54	6	3	-	5	8	8	11	5	4	3	1	Ratchaburi
ลพบุรี	50	4	7	7	4	3	4	15	1	3	-	3	Lop Buri
สมุทรปราการ	387	29	11	9	8	22	77	151	69	9	-	1	Samut Prakarn
สมุทรสงคราม	9	2	1	-	-	-	3	3	1	-	-	-	Samut Songkhram
สมุทรสาคร	60	16	3	5	5	3	5	9	7	7	-	-	Samut Sakhon
สระแก้ว	1,064	258	64	100	88	79	86	156	114	67	28	25	Sa Kaeo
สระบุรี	117	10	5	11	8	1	34	24	11	8	1	4	Saraburi
สิงห์บุรี	11	-	1	1	-	-	3	3	1	1	-	-	Sing Buri
สุพรรณบุรี	49	3	3	7	-	4	3	17	5	3	1	3	Suphanburi
อ่างทอง	11	3	1	-	-	-	3	4	-	-	-	-	Ang Thong
กำแพงเพชร	65	7	7	6	3	5	9	11	12	4	1	-	Kamphaeng Phet
เชียงราย	41	8	-	3	1	5	9	5	4	3	3	-	Chiang Rai
เชียงใหม่	52	7	3	5	11	8	9	3	3	3	1	-	Chiang Mai
ตาก	18	3	-	1	1	1	1	5	4	-	-	-	Tak
นครสวรรค์	59	5	1	1	1	8	7	9	12	8	3	4	Nakhon Sawan
น่าน	19	4	3	3	4	-	1	4	-	-	-	-	Nan
พะเยา	29	5	-	-	-	7	8	5	3	1	-	-	Phayao
พิจิตร	41	4	3	-	1	6	5	13	7	-	3	-	Phichit

ตารางที่ 19 ประชากรที่ย้ายถิ่นภายใน 5 ปี จำแนกตามสถานที่อยู่ก่อนย้าย กลุ่มอายุ และเพศ (ต่อ)

Table 19 Population who migrated within previous five years by previous place of residence, age group and sex (Contd.)

สถานที่อยู่ก่อนย้าย และเพศ	รวม Total	กลุ่มอายุ Age group											Previous place of residence and sex
		0 - 4	5 - 9	10 - 14	15 - 19	20 - 24	25 - 29	30 - 39	40 - 49	50 - 59	60 - 69	70 ขึ้นไป and over	
พิษณุโลก	23	1	-	-	1	1	7	6	3	-	1	1	Phitsanulok
เพชรบูรณ์	65	1	1	7	4	5	13	21	8	3	1	-	Phetchabun
แพร่	19	-	1	-	4	-	6	1	4	1	2	-	Phrae
แม่ฮ่องสอน	8	-	1	-	1	1	1	1	2	-	-	-	Mae Hong Son
ลำปาง	20	-	3	-	-	7	1	5	3	1	-	-	Lampang
ลำพูน	26	-	4	6	2	1	-	6	3	4	1	-	Lamphun
สุโขทัย	37	6	4	3	-	1	4	10	5	4	1	-	Sukhothai
อุดรดิตต์	11	-	1	-	3	2	1	4	-	-	-	-	Uttaradit
อุทัยธานี	25	4	-	3	3	1	3	4	3	3	3	-	Uthai Thani
กาฬสินธุ์	134	15	9	7	16	20	12	33	17	4	1	-	Kalasin
ขอนแก่น	445	37	20	19	31	46	53	91	90	36	6	15	Khon kaen
ชัยภูมิ	161	9	4	5	14	22	23	37	24	16	5	1	Chaiyaphum
นครพนม	51	5	4	-	4	3	9	17	4	4	-	-	Nakhon phanom
นครราชสีมา	2,205	271	93	69	171	291	277	472	242	179	91	50	Nakhon Ratchasima
บุรีรัมย์	-	-	-	-	-	-	-	-	-	-	-	-	Buri Ram
มหาสารคาม	710	106	34	33	55	56	95	136	95	58	33	10	Maha Sarakham
มุกดาหาร	42	-	1	-	4	9	7	15	4	1	1	-	Mukdahan
ยโสธร	78	1	4	6	7	11	4	29	9	3	3	1	Yasothon
ร้อยเอ็ด	953	148	53	42	207	107	91	115	101	53	25	13	Roi Et
เลย	30	7	3	3	1	1	5	7	3	1	-	-	Loei
ศรีสะเกษ	267	13	12	10	28	37	39	72	23	19	9	5	Si Sa Ket
สกลนคร	62	3	3	1	6	8	8	17	15	3	-	-	Sakon Nakhon
สุรินทร์	4,938	553	228	213	1,002	801	520	733	471	239	105	72	Surin
หนองคาย	68	12	2	4	4	5	20	11	10	1	-	-	Nong Khai
อุดรธานี	137	7	5	11	11	16	10	44	27	4	-	3	Udon Thani
อุบลราชธานี	279	17	12	18	25	37	41	64	41	15	4	5	Ubon Ratchathani

ตารางที่ 19 ประชากรที่ย้ายถิ่นภายใน 5 ปี จำแนกตามสถานที่อยู่ก่อนย้าย กลุ่มอายุ และเพศ (ต่อ)

Table 19 Population who migrated within previous five years by previous place of residence, age group and sex (Contd.)

สถานที่อยู่ก่อนย้าย และเพศ	รวม Total	กลุ่มอายุ Age group											Previous place of residence and sex
		0 - 4	5 - 9	10 - 14	15 - 19	20 - 24	25 - 29	30 - 39	40 - 49	50 - 59	60 - 69	70 ขึ้นไป and over	
ชาย													Male
ยอดรวม	181,545	13,600	15,350	17,843	14,966	9,842	10,103	25,429	26,825	22,289	14,999	10,301	Total
ยอดรวมผู้ย้ายถิ่น	15,727	1,377	715	709	2,262	2,189	1,695	2,828	1,789	1,322	638	204	Total migrants
ส่วนร้อย	9	10	5	4	15	22	17	11	7	6	4	2	Percent
ย้ายภายในจังหวัด	4,986	351	235	259	991	977	450	803	466	274	107	73	Migrated within province
เขตการปกครอง	4,986	351	235	259	991	977	450	803	466	274	107	73	Area
จากในเขตเทศบาล	2,886	258	163	160	401	516	263	528	296	180	72	51	From municipal area
จากนอกเขตเทศบาล	2,100	93	72	99	590	462	187	276	170	95	35	22	From non-municipal area
ไม่ทราบเขต	-	-	-	-	-	-	-	-	-	-	-	-	Unknown area
อำเภอ	4,986	351	235	259	991	977	450	803	466	274	107	73	Amphoe
อำเภอเดียวกัน	2,060	180	134	149	211	333	203	380	257	143	46	26	Within amphoe
ต่างอำเภอ	2,911	170	98	109	779	645	247	422	207	130	60	45	Different amphoe
ไม่ทราบอำเภอ	14	1	3	1	1	-	-	1	1	1	1	3	Unknown amphoe
ย้ายมาจากจังหวัดอื่น	8,150	978	426	449	839	897	996	1,718	1,019	515	220	95	Migrated from other province
จากในเขตเทศบาล	5,937	864	331	368	509	594	697	1,216	734	387	164	73	From municipal area
จากนอกเขตเทศบาล	2,214	114	94	81	330	303	298	502	285	128	57	22	From non-municipal area
ไม่ทราบเขต	-	-	-	-	-	-	-	-	-	-	-	-	Unknown area
ย้ายมาจากจังหวัด	8,150	978	426	449	839	897	996	1,718	1,019	515	220	95	Migrated from province
กรุงเทพมหานคร	550	95	50	33	37	32	69	133	61	27	8	6	Bangkok Metropolis
กาญจนบุรี	123	5	5	44	-	1	9	8	46	-	4	-	Kanchanaburi
จันทบุรี	21	3	1	3	3	-	1	6	3	1	-	-	Chanthaburi
ฉะเชิงเทรา	47	5	6	3	8	6	1	6	10	-	1	-	Chachoengsao
ชลบุรี	98	27	6	5	1	12	8	21	11	5	1	-	Chon Buri
ชัยนาท	9	-	-	1	-	-	-	1	4	3	-	-	Chai Nat
ตราด	4	-	-	-	-	1	-	1	-	1	-	-	Trat
นครนายก	9	1	3	-	-	-	3	1	-	-	1	-	Nakhon Nayok

ตารางที่ 19 ประชากรที่ย้ายถิ่นภายใน 5 ปี จำแนกตามสถานที่อยู่ก่อนย้าย กลุ่มอายุ และเพศ (ต่อ)

Table 19 Population who migrated within previous five years by previous place of residence, age group and sex (Contd.)

สถานที่อยู่ก่อนย้าย และเพศ	รวม Total	กลุ่มอายุ Age group											Previous place of residence and sex
		0 - 4	5 - 9	10 - 14	15 - 19	20 - 24	25 - 29	30 - 39	40 - 49	50 - 59	60 - 69	70 ขึ้นไป and over	
นครปฐม	37	3	7	3	1	3	7	10	4	-	-	-	Nakhon Pathom
นนทบุรี	31	1	3	1	-	1	5	8	9	3	-	-	Nonthaburi
ปทุมธานี	53	4	-	1	-	11	20	10	5	1	-	-	Pathum Thani
ประจวบคีรีขันธ์	22	4	1	4	1	5	-	2	1	1	1	-	Prachuap Khiri Khan
ปราจีนบุรี	117	36	4	7	7	13	12	20	1	11	7	-	Prachin Buri
พระนครศรีอยุธยา	29	11	-	1	-	1	4	8	3	1	-	-	Phra Nakhon Si Ayutthaya
เพชรบุรี	5	1	-	-	1	-	-	3	-	-	-	-	Phetchaburi
ระยอง	48	7	4	4	3	7	8	7	6	3	-	-	Rayong
ราชบุรี	28	3	-	-	4	3	4	8	3	3	1	-	Ratchaburi
ลพบุรี	27	1	4	4	4	-	1	11	-	1	-	-	Lop Buri
สมุทรปราการ	327	14	4	-	5	18	73	146	62	4	-	1	Samut Prakarn
สมุทรสงคราม	4	-	1	-	-	-	1	1	-	-	-	-	Samut Songkhram
สมุทรสาคร	27	5	1	3	1	3	3	5	4	3	-	-	Samut Sakhon
สระแก้ว	562	126	32	62	46	47	46	85	55	44	11	9	Sa Kaeo
สระบุรี	69	4	1	7	1	1	25	17	7	5	-	1	Saraburi
สิงห์บุรี	7	-	1	-	-	-	1	1	1	1	-	-	Sing Buri
สุพรรณบุรี	20	-	3	3	-	3	1	6	1	-	1	1	Suphanburi
อ่างทอง	7	3	1	-	-	-	-	3	-	-	-	-	Ang Thong
กำแพงเพชร	33	3	4	5	-	1	5	5	9	1	-	-	Kamphaeng Phet
เชียงราย	20	1	-	1	1	1	7	3	3	3	-	-	Chiang Rai
เชียงใหม่	18	3	3	-	3	3	4	-	1	3	-	-	Chiang Mai
ตาก	9	1	-	1	-	1	1	3	1	-	-	-	Tak
นครสวรรค์	31	3	1	1	-	5	4	3	8	4	3	-	Nakhon Sawan
น่าน	9	1	1	1	3	-	1	1	-	-	-	-	Nan
พะเยา	17	4	-	-	-	4	4	3	1	1	-	-	Phayao
พิจิตร	23	1	1	-	-	1	3	11	4	-	1	-	Phichit

ตารางที่ 19 ประชากรที่ย้ายถิ่นภายใน 5 ปี จำแนกตามสถานที่อยู่ก่อนย้าย กลุ่มอายุ และเพศ (ต่อ)

Table 19 Population who migrated within previous five years by previous place of residence, age group and sex (Contd.)

สถานที่อยู่ก่อนย้าย และเพศ	รวม Total	กลุ่มอายุ Age group											Previous place of residence and sex
		0 - 4	5 - 9	10 - 14	15 - 19	20 - 24	25 - 29	30 - 39	40 - 49	50 - 59	60 - 69	70 ขึ้นไป and over	
พิษณุโลก	10	-	-	-	-	-	3	4	1	-	1	1	Phitsanulok
เพชรบูรณ์	31	1	1	4	-	-	5	14	3	1	1	-	Phetchabun
แพร่	11	-	1	-	3	-	1	1	3	1	-	-	Phrae
แม่ฮ่องสอน	5	-	1	-	1	1	1	-	-	-	-	-	Mae Hong Son
ลำปาง	6	-	1	-	-	1	-	1	1	1	-	-	Lampang
ลำพูน	14	-	4	4	-	1	-	2	1	1	-	-	Lamphun
สุโขทัย	23	4	1	1	-	1	3	4	4	3	1	-	Sukhothai
อุตรดิตถ์	4	-	-	-	1	-	1	1	-	-	-	-	Uttaradit
อุทัยธานี	13	1	-	-	1	1	1	4	1	1	1	-	Uthai Thani
กาฬสินธุ์	78	7	7	5	8	11	4	19	12	4	1	-	Kalasin
ขอนแก่น	257	25	13	14	17	27	26	48	55	22	1	9	Khon kaen
ชัยภูมิ	94	3	2	3	6	16	11	23	18	8	3	1	Chaiyaphum
นครพนม	19	-	-	-	2	3	6	4	3	1	-	-	Nakhon phanom
นครราชสีมา	1,192	135	51	36	72	139	142	306	134	101	58	19	Nakhon Ratchasima
บุรีรัมย์	-	-	-	-	-	-	-	-	-	-	-	-	Buri Ram
มหาสารคาม	385	49	25	14	29	27	53	79	51	31	23	5	Maha Sarakham
มุกดาหาร	21	-	1	-	4	3	1	9	1	1	-	-	Mukdahan
ยโสธร	37	1	3	4	3	-	1	17	4	1	3	-	Yasothon
ร้อยเอ็ด	441	72	34	23	65	52	39	59	54	25	13	4	Roi Et
เลย	10	3	1	-	1	-	1	3	-	1	-	-	Loei
ศรีสะเกษ	141	3	5	7	16	17	21	39	17	12	1	3	Si Sa Ket
สกลนคร	30	-	1	-	6	4	5	7	5	3	-	-	Sakon Nakhon
สุรินทร์	2,473	248	95	104	455	377	282	421	258	134	65	33	Surin
หนองคาย	28	5	2	-	-	4	8	4	6	-	-	-	Nong Khai
อุดรธานี	78	4	4	8	4	7	6	28	13	4	-	-	Udon Thani
อุบลราชธานี	120	9	5	9	9	10	14	31	22	9	-	1	Ubon Ratchathani

ตารางที่ 19 ประชากรที่ย้ายถิ่นภายใน 5 ปี จำแนกตามสถานที่อยู่ก่อนย้าย กลุ่มอายุ และเพศ (ต่อ)

Table 19 Population who migrated within previous five years by previous place of residence, age group and sex (Contd.)

สถานที่อยู่ก่อนย้าย และเพศ	รวม Total	กลุ่มอายุ Age group											Previous place of residence and sex	
		0 - 4	5 - 9	10 - 14	15 - 19	20 - 24	25 - 29	30 - 39	40 - 49	50 - 59	60 - 69	70 ขึ้นไป and over		
หญิง														Female
ยอดรวม	194,454	13,251	14,680	17,176	15,217	9,753	10,937	28,370	31,436	24,012	15,931	13,690		Total
ยอดรวมผู้ย้ายถิ่น	14,122	1,454	737	630	2,433	2,260	1,818	2,350	1,335	611	291	202		Total migrants
ส่วนร้อย	7	11	5	4	16	23	17	8	4	3	2	2		Percent
ย้ายภายในจังหวัด	5,287	355	208	259	1,310	995	495	807	485	203	108	62		Migrated within province
เขตการปกครอง	5,287	355	208	259	1,310	995	495	807	485	203	108	62		Area
จากในเขตเทศบาล	2,985	276	132	157	571	449	320	526	309	133	73	40		From municipal area
จากนอกเขตเทศบาล	2,302	79	76	102	740	547	175	282	176	69	35	22		From non-municipal area
ไม่ทราบเขต	-	-	-	-	-	-	-	-	-	-	-	-		Unknown area
อำเภอ	5,287	355	208	259	1,310	995	495	807	485	203	108	62		Amphoe
อำเภอเดียวกัน	2,227	199	121	149	355	287	225	410	275	119	62	26		Within amphoe
ต่างอำเภอ	3,047	154	87	111	953	708	271	394	209	82	44	35		Different amphoe
ไม่ทราบอำเภอ	13	1	-	-	2	-	-	3	2	1	3	1		Unknown amphoe
ย้ายมาจากจังหวัดอื่น	7,416	1,082	405	371	1,055	962	839	1,183	801	398	182	138		Migrated from other province
จากในเขตเทศบาล	5,241	964	326	289	524	580	564	837	604	321	130	102		From municipal area
จากนอกเขตเทศบาล	2,175	118	79	83	531	382	275	347	196	77	52	36		From non-municipal area
ไม่ทราบเขต	-	-	-	-	-	-	-	-	-	-	-	-		Unknown area
ย้ายมาจากจังหวัด	7,416	1,082	405	371	1,055	962	839	1,183	801	398	182	138		Migrated from province
กรุงเทพมหานคร	517	100	43	34	30	46	54	105	47	46	12	-		Bangkok Metropolis
กาญจนบุรี	62	-	1	-	-	3	4	4	48	-	-	3		Kanchanaburi
จันทบุรี	21	1	3	1	-	4	4	1	4	-	3	-		Chanthaburi
ฉะเชิงเทรา	48	6	7	4	9	3	5	6	7	-	3	-		Chachoengsao
ชลบุรี	101	29	8	5	11	8	14	16	9	-	-	-		Chon Buri
ชัยนาท	8	1	1	-	-	-	1	3	-	-	1	-		Chai Nat
ตราด	8	1	-	-	-	1	1	1	1	1	-	-		Trat
นครนายก	11	4	1	-	-	-	1	1	3	-	-	-		Nakhon Nayok

ตารางที่ 19 ประชากรที่ย้ายถิ่นภายใน 5 ปี จำแนกตามสถานที่อยู่ก่อนย้าย กลุ่มอายุ และเพศ (ต่อ)

Table 19 Population who migrated within previous five years by previous place of residence, age group and sex (Contd.)

สถานที่อยู่ก่อนย้าย และเพศ	รวม Total	กลุ่มอายุ Age group											Previous place of residence and sex
		0 - 4	5 - 9	10 - 14	15 - 19	20 - 24	25 - 29	30 - 39	40 - 49	50 - 59	60 - 69	70 ขึ้นไป and over	
นครปฐม	33	5	3	1	1	2	7	8	3	-	3	-	Nakhon Pathom
นนทบุรี	29	4	3	-	-	7	4	1	7	1	1	1	Nonthaburi
ปทุมธานี	30	7	11	1	-	-	5	5	1	-	-	-	Pathum Thani
ประจวบคีรีขันธ์	10	1	-	-	-	3	-	4	1	1	-	-	Prachuap Khiri Khan
ปราจีนบุรี	92	43	7	6	12	6	9	4	3	1	1	-	Prachin Buri
พระนครศรีอยุธยา	15	-	1	-	-	3	-	6	4	2	-	-	Phra Nakhon Si Ayutthaya
เพชรบุรี	3	-	-	1	-	-	-	1	-	-	-	-	Phetchaburi
ระยอง	41	7	3	3	4	4	3	11	5	1	-	-	Rayong
ราชบุรี	27	4	3	-	1	5	4	3	3	1	1	1	Ratchaburi
ลพบุรี	23	3	3	3	-	3	3	4	1	1	-	3	Lop Buri
สมุทรปราการ	60	15	7	9	3	4	4	5	8	5	-	-	Samut Prakarn
สมุทรสงคราม	6	2	-	-	-	-	1	1	1	-	-	-	Samut Songkhram
สมุทรสาคร	32	11	1	3	4	-	3	4	3	4	-	-	Samut Sakhon
สระแก้ว	502	133	33	38	42	32	40	71	59	22	17	16	Sa Kaeo
สระบุรี	48	6	4	4	7	-	9	7	4	3	1	3	Saraburi
สิงห์บุรี	4	-	-	1	-	-	1	1	-	-	-	-	Sing Buri
สุพรรณบุรี	29	3	-	4	-	1	1	11	4	3	-	2	Suphanburi
อ่างทอง	4	-	-	-	-	-	3	1	-	-	-	-	Ang Thong
กำแพงเพชร	31	4	3	1	3	4	4	6	3	3	1	-	Kamphaeng Phet
เชียงใหม่	22	7	-	1	-	4	3	3	2	-	3	-	Chiang Rai
เชียงใหม่	33	4	-	5	9	5	5	3	1	-	1	-	Chiang Mai
ตาก	8	1	-	-	1	-	-	3	3	-	-	-	Tak
นครสวรรค์	28	3	-	-	1	3	3	7	4	4	-	4	Nakhon Sawan
น่าน	9	3	1	1	2	-	-	3	-	-	-	-	Nan
พะเยา	12	1	-	-	-	3	4	3	1	-	-	-	Phayao
พิจิตร	19	3	1	-	1	4	3	3	3	-	1	-	Phichit

ตารางที่ 19 ประชากรที่ย้ายถิ่นภายใน 5 ปี จำแนกตามสถานที่อยู่ก่อนย้าย กลุ่มอายุ และเพศ (ต่อ)

Table 19 Population who migrated within previous five years by previous place of residence, age group and sex (Contd.)

สถานที่อยู่ก่อนย้าย และเพศ	รวม Total	กลุ่มอายุ Age group											Previous place of residence and sex
		0 - 4	5 - 9	10 - 14	15 - 19	20 - 24	25 - 29	30 - 39	40 - 49	50 - 59	60 - 69	70 ขึ้นไป and over	
พิษณุโลก	12	1	-	-	1	1	4	3	2	-	-	-	Phitsanulok
เพชรบูรณ์	34	-	-	3	4	5	8	7	5	2	-	-	Phetchabun
แพร่	9	-	-	-	1	-	4	-	1	-	2	-	Phrae
แม่ฮ่องสอน	3	-	-	-	-	-	-	1	2	-	-	-	Mae Hong Son
ลำปาง	14	-	1	-	-	5	1	4	1	-	-	-	Lampang
ลำพูน	13	-	-	1	2	-	-	4	1	3	1	-	Lamphun
สุโขทัย	15	1	3	1	-	-	2	5	2	1	-	-	Sukhothai
อุดรดิตถ์	7	-	1	-	1	2	-	3	-	-	-	-	Uttaradit
อุทัยธานี	12	3	-	3	1	-	1	-	1	1	1	-	Uthai Thani
กาฬสินธุ์	57	8	3	1	8	10	8	13	5	-	-	-	Kalasin
ขอนแก่น	189	13	7	5	14	19	27	43	36	13	5	7	Khon kaen
ชัยภูมิ	67	7	1	3	7	5	12	14	7	8	3	-	Chaiyaphum
นครพนม	32	5	4	-	3	-	3	13	1	3	-	-	Nakhon phanom
นครราชสีมา	1,014	136	42	33	100	153	135	167	108	77	33	31	Nakhon Ratchasima
บุรีรัมย์	-	-	-	-	-	-	-	-	-	-	-	-	Buri Ram
มหาสารคาม	325	56	9	19	26	29	42	57	44	28	9	5	Maha Sarakham
มุกดาหาร	22	-	-	-	-	7	5	6	3	-	1	-	Mukdahan
ยโสธร	41	-	2	1	4	11	3	12	5	1	-	1	Yasothon
ร้อยเอ็ด	512	76	18	19	142	55	52	56	47	28	11	9	Roi Et
เลย	20	4	1	3	-	1	4	4	3	-	-	-	Loei
ศรีสะเกษ	127	11	7	3	12	20	18	32	7	7	8	3	Si Sa Ket
สกลนคร	32	3	1	1	-	4	3	11	9	-	-	-	Sakon Nakhon
สุรินทร์	2,465	305	133	109	547	424	239	312	214	105	40	39	Surin
หนองคาย	41	7	-	4	4	1	12	7	4	1	-	-	Nong Khai
อุดรธานี	59	3	1	3	7	9	4	16	13	-	-	3	Udon Thani
อุบลราชธานี	159	8	7	8	16	28	27	33	19	5	4	4	Ubon Ratchathani

ตารางที่ 19 ประชากรที่ย้ายถิ่นภายใน 5 ปี จำแนกตามสถานที่อยู่ก่อนย้าย กลุ่มอายุ และเพศ (ต่อ)

Table 19 Population who migrated within previous five years by previous place of residence, age group and sex (Contd.)

สถานที่อยู่ก่อนย้าย และเพศ	รวม Total	กลุ่มอายุ Age group											Previous place of residence and sex
		0 - 4	5 - 9	10 - 14	15 - 19	20 - 24	25 - 29	30 - 39	40 - 49	50 - 59	60 - 69	70 ขึ้นไป and over	
นอกเขตเทศบาล													
ยอดรวม	898,914	71,210	79,111	91,264	65,303	35,711	41,168	122,066	139,735	114,342	77,846	61,158	Total
ยอดรวมผู้ย้ายถิ่น	33,661	6,471	2,552	1,848	2,419	3,209	3,208	5,805	3,631	2,149	1,447	922	Total migrants
ส่วนร้อย	4	9	3	2	4	9	8	5	3	2	2	2	Percent
ย้ายภายในจังหวัด	9,363	1,181	670	540	918	1,090	1,041	1,697	1,104	582	307	234	Migrated within province
เขตการปกครอง	9,363	1,181	670	540	918	1,090	1,041	1,697	1,104	582	307	234	Area
จากในเขตเทศบาล	4,313	808	353	234	329	416	474	749	446	264	142	98	From municipal area
จากนอกเขตเทศบาล	5,050	373	317	307	589	674	567	948	658	318	164	136	From non-municipal area
ไม่ทราบเขต	-	-	-	-	-	-	-	-	-	-	-	-	Unknown area
อำเภอ	9,363	1,181	670	540	918	1,090	1,041	1,697	1,104	582	307	234	Amphoe
อำเภอเดียวกัน	5,426	588	371	321	557	647	566	989	722	364	164	138	Within amphoe
ต่างอำเภอ	3,805	585	292	218	354	419	461	662	368	212	139	95	Different amphoe
ไม่ทราบอำเภอ	132	8	7	1	8	24	14	46	14	6	4	1	Unknown amphoe
ย้ายมาจากจังหวัดอื่น	21,196	5,110	1,748	1,171	1,274	1,848	1,910	3,469	2,213	1,239	675	539	Migrated from other province
จากในเขตเทศบาล	15,616	4,479	1,349	874	800	1,255	1,244	2,236	1,579	913	508	381	From municipal area
จากนอกเขตเทศบาล	5,579	632	399	297	474	594	666	1,234	633	326	166	158	From non-municipal area
ไม่ทราบเขต	-	-	-	-	-	-	-	-	-	-	-	-	Unknown area
ย้ายมาจากจังหวัด	21,196	5,110	1,748	1,171	1,274	1,848	1,910	3,469	2,213	1,239	675	539	Migrated from province
กรุงเทพมหานคร	1,696	585	205	142	76	109	121	238	116	68	25	11	Bangkok Metropolis
กาญจนบุรี	85	6	9	4	4	14	7	33	3	4	1	-	Kanchanaburi
จันทบุรี	60	9	5	8	4	2	12	13	4	1	-	1	Chanthaburi
ฉะเชิงเทรา	121	22	12	9	12	9	17	15	9	5	3	9	Chachoengsao
ชลบุรี	425	134	38	21	20	20	21	77	52	16	25	3	Chon Buri
ชัยนาท	21	4	1	1	-	-	3	4	4	3	-	1	Chai Nat
ตราด	30	7	3	3	3	1	1	8	3	1	1	-	Trat
นครนายก	53	15	3	7	4	4	7	5	3	4	-	3	Nakhon Nayok

ตารางที่ 19 ประชากรที่ย้ายถิ่นภายใน 5 ปี จำแนกตามสถานที่อยู่ก่อนย้าย กลุ่มอายุ และเพศ (ต่อ)

Table 19 Population who migrated within previous five years by previous place of residence, age group and sex (Contd.)

สถานที่อยู่ก่อนย้าย และเพศ	รวม Total	กลุ่มอายุ Age group											Previous place of residence and sex
		0 - 4	5 - 9	10 - 14	15 - 19	20 - 24	25 - 29	30 - 39	40 - 49	50 - 59	60 - 69	70 ขึ้นไป and over	
นครปฐม	73	24	6	6	-	4	3	10	12	5	-	3	Nakhon Pathom
นนทบุรี	106	42	15	5	4	5	3	21	7	3	1	-	Nonthaburi
ปทุมธานี	109	47	12	8	8	5	8	8	9	3	1	-	Pathum Thani
ประจวบคีรีขันธ์	56	11	4	3	3	17	10	7	1	-	-	1	Prachuap Khiri Khan
ปราจีนบุรี	657	163	58	32	39	47	46	112	71	44	23	22	Prachin Buri
พระนครศรีอยุธยา	50	16	5	1	3	3	9	5	1	5	1	-	Phra Nakhon Si Ayutthaya
เพชรบุรี	34	9	1	7	3	4	4	3	-	4	-	-	Phetchaburi
ระยอง	135	34	17	6	11	4	13	20	14	13	4	-	Rayong
ราชบุรี	76	19	8	4	3	4	7	12	10	8	1	1	Ratchaburi
ลพบุรี	101	18	12	5	6	3	13	24	12	4	3	1	Lop Buri
สมุทรปราการ	233	71	30	17	9	5	9	57	20	10	3	3	Samut Prakarn
สมุทรสงคราม	11	3	1	-	-	-	1	-	4	1	-	-	Samut Songkhram
สมุทรสาคร	157	51	27	15	7	5	14	19	8	9	-	1	Samut Sakhon
สระแก้ว	621	118	47	41	46	50	42	116	61	54	21	26	Sa Kaeo
สระบุรี	96	26	9	7	5	3	8	10	8	12	7	1	Saraburi
สิงห์บุรี	17	1	3	1	-	-	1	7	4	-	-	-	Sing Buri
สุพรรณบุรี	72	7	5	1	5	7	8	21	8	4	3	4	Suphanburi
อ่างทอง	24	1	-	-	1	1	3	7	5	3	3	-	Ang Thong
กำแพงเพชร	84	13	5	3	7	8	14	17	8	9	-	-	Kamphaeng Phet
เชียงใหม่	73	12	5	4	4	4	10	18	7	4	3	3	Chiang Rai
เชียงใหม่	57	8	8	1	7	9	3	9	5	5	2	-	Chiang Mai
ตาก	46	7	7	1	5	1	7	9	7	1	-	2	Tak
นครสวรรค์	81	10	7	1	4	12	14	17	11	3	1	1	Nakhon Sawan
น่าน	18	-	-	-	-	1	4	4	4	5	-	-	Nan
พะเยา	37	4	3	5	1	4	5	11	4	-	-	-	Phayao
พิจิตร	58	9	3	6	5	1	4	21	7	1	-	-	Phichit

ตารางที่ 19 ประชากรที่ย้ายถิ่นภายใน 5 ปี จำแนกตามสถานที่อยู่ก่อนย้าย กลุ่มอายุ และเพศ (ต่อ)

Table 19 Population who migrated within previous five years by previous place of residence, age group and sex (Contd.)

สถานที่อยู่ก่อนย้าย และเพศ	รวม Total	กลุ่มอายุ Age group											Previous place of residence and sex
		0 - 4	5 - 9	10 - 14	15 - 19	20 - 24	25 - 29	30 - 39	40 - 49	50 - 59	60 - 69	70 ขึ้นไป and over	
พิษณุโลก	59	8	4	3	1	5	10	9	9	4	5	1	Phitsanulok
เพชรบูรณ์	117	17	12	5	8	11	10	24	21	5	3	1	Phetchabun
แพร่	22	4	1	3	1	1	4	4	4	-	-	-	Phrae
แม่ฮ่องสอน	5	1	1	-	-	-	1	-	1	-	-	-	Mae Hong Son
ลำปาง	36	6	1	3	3	4	7	7	2	3	-	1	Lampang
ลำพูน	16	1	3	-	-	-	3	8	1	-	-	-	Lamphun
สุโขทัย	48	10	5	1	1	5	-	22	1	3	-	-	Sukhothai
อุดรดิตถ์	49	4	7	3	1	3	9	11	9	1	-	3	Uttaradit
อุทัยธานี	30	8	1	1	3	3	4	1	4	3	1	1	Uthai Thani
กาฬสินธุ์	119	5	8	4	5	13	16	45	11	7	4	1	Kalasin
ขอนแก่น	1,060	183	84	60	43	84	102	164	147	80	77	36	Khon kaen
ชัยภูมิ	268	27	21	19	22	23	38	71	28	9	5	5	Chaiyaphum
นครพนม	106	16	7	7	7	11	11	30	14	4	1	-	Nakhon phanom
นครราชสีมา	3,756	693	235	166	227	457	449	616	433	257	131	93	Nakhon Ratchasima
บุรีรัมย์	-	-	-	-	-	-	-	-	-	-	-	-	Buri Ram
มหาสารคาม	2,100	639	159	114	114	140	142	264	213	159	91	66	Maha Sarakham
มุกดาหาร	48	5	5	1	-	5	14	15	1	-	-	-	Mukdahan
ยโสธร	116	9	7	5	9	15	20	28	16	1	4	3	Yasothon
ร้อยเอ็ด	1,709	491	130	87	96	167	121	261	173	78	62	44	Roi Et
เลย	71	13	1	5	4	7	10	20	3	4	3	1	Loei
ศรีสะเกษ	347	22	23	26	27	34	51	74	47	18	13	11	Si Sa Ket
สกลนคร	148	21	12	13	3	14	23	37	17	5	1	3	Sakon Nakhon
สุรินทร์	4,202	1,257	340	198	328	363	274	534	429	222	104	154	Surin
หนองคาย	110	10	9	4	12	12	16	31	4	4	5	3	Nong Khai
อุดรธานี	246	29	19	16	11	33	24	65	17	20	12	3	Udon Thani
อุบลราชธานี	377	46	29	22	16	37	54	94	41	16	13	10	Ubon Ratchathani

ตารางที่ 19 ประชากรที่ย้ายถิ่นภายใน 5 ปี จำแนกตามสถานที่อยู่ก่อนย้าย กลุ่มอายุ และเพศ (ต่อ)

Table 19 Population who migrated within previous five years by previous place of residence, age group and sex (Contd.)

สถานที่อยู่ก่อนย้าย และเพศ	รวม Total	กลุ่มอายุ Age group											Previous place of residence and sex	
		0 - 4	5 - 9	10 - 14	15 - 19	20 - 24	25 - 29	30 - 39	40 - 49	50 - 59	60 - 69	70 ขึ้นไป and over		
ชาย														Male
ยอดรวม	438,563	36,715	40,889	46,660	32,882	18,473	20,718	57,890	66,646	54,793	36,867	26,031		Total
ยอดรวมผู้ย้ายถิ่น	19,231	3,304	1,338	1,018	1,200	1,845	1,928	3,362	2,290	1,379	1,016	552		Total migrants
ส่วนร้อย	4	9	3	2	4	10	9	6	3	3	3	2		Percent
ย้ายภายในจังหวัด	5,341	583	372	274	423	702	646	1,004	682	350	181	126		Migrated within province
เขตการปกครอง	5,341	583	372	274	423	702	646	1,004	682	350	181	126		Area
จากในเขตเทศบาล	2,323	383	197	121	154	253	277	417	247	141	80	54		From municipal area
จากนอกเขตเทศบาล	3,018	200	175	153	270	449	369	587	434	209	101	72		From non-municipal area
ไม่ทราบเขต	-	-	-	-	-	-	-	-	-	-	-	-		Unknown area
อำเภอ	5,341	583	372	274	423	702	646	1,004	682	350	181	126		Amphoe
อำเภอเดียวกัน	3,182	286	220	159	274	434	366	583	464	217	102	77		Within amphoe
ต่างอำเภอ	2,068	292	151	114	144	246	270	390	209	129	76	48		Different amphoe
ไม่ทราบอำเภอ	91	4	1	1	5	21	10	32	9	4	3	1		Unknown amphoe
ย้ายมาจากจังหวัดอื่น	11,644	2,655	872	641	621	1,038	1,155	1,924	1,327	741	395	277		Migrated from other province
จากในเขตเทศบาล	8,532	2,335	655	484	395	746	761	1,218	911	545	295	188		From municipal area
จากนอกเขตเทศบาล	3,112	320	217	157	226	292	394	706	415	196	100	89		From non-municipal area
ไม่ทราบเขต	-	-	-	-	-	-	-	-	-	-	-	-		Unknown area
ย้ายมาจากจังหวัด	11,644	2,655	872	641	621	1,038	1,155	1,924	1,327	741	395	277		Migrated from province
กรุงเทพมหานคร	786	303	84	82	34	27	57	95	61	27	10	5		Bangkok Metropolis
กาญจนบุรี	40	4	3	3	-	6	3	17	1	3	1	-		Kanchanaburi
จันทบุรี	35	7	3	7	1	2	5	7	3	1	-	-		Chanthaburi
ฉะเชิงเทรา	59	13	1	2	5	4	9	9	5	3	1	6		Chachoengsao
ชลบุรี	193	59	13	9	8	5	8	32	32	9	19	-		Chon Buri
ชัยนาท	13	4	1	-	-	-	1	1	3	3	-	-		Chai Nat
ตราด	10	1	1	3	-	-	-	4	-	-	1	-		Trat
นครนายก	29	5	3	1	4	1	5	3	3	3	-	1		Nakhon Nayok

ตารางที่ 19 ประชากรที่ย้ายถิ่นภายใน 5 ปี จำแนกตามสถานที่อยู่ก่อนย้าย กลุ่มอายุ และเพศ (ต่อ)

Table 19 Population who migrated within previous five years by previous place of residence, age group and sex (Contd.)

สถานที่อยู่ก่อนย้าย และเพศ	รวม Total	กลุ่มอายุ Age group											Previous place of residence and sex
		0 - 4	5 - 9	10 - 14	15 - 19	20 - 24	25 - 29	30 - 39	40 - 49	50 - 59	60 - 69	70 ขึ้นไป and over	
นครปฐม	36	12	4	5	-	1	1	4	5	3	-	1	Nakhon Pathom
นนทบุรี	54	24	8	3	3	3	-	8	5	1	-	-	Nonthaburi
ปทุมธานี	53	23	8	3	4	1	3	3	5	3	1	-	Pathum Thani
ประจวบคีรีขันธ์	36	5	1	-	1	14	9	3	1	-	-	1	Prachuap Khiri Khan
ปราจีนบุรี	334	87	28	24	13	23	21	57	38	23	12	8	Prachin Buri
พระนครศรีอยุธยา	22	9	1	-	1	-	7	3	-	1	-	-	Phra Nakhon Si Ayutthaya
เพชรบุรี	20	8	-	5	1	3	1	-	-	1	-	-	Phetchaburi
ระยอง	60	15	9	1	-	1	6	14	5	5	3	-	Rayong
ราชบุรี	42	9	3	1	1	4	3	6	8	6	1	-	Ratchaburi
ลพบุรี	62	12	7	4	4	3	5	16	8	3	1	1	Lop Buri
สมุทรปราการ	118	39	12	8	5	1	3	31	12	4	1	3	Samut Prakarn
สมุทรสงคราม	4	1	-	-	-	-	1	-	-	1	-	-	Samut Songkhram
สมุทรสาคร	74	22	14	8	3	3	2	10	3	8	-	1	Samut Sakhon
สระแก้ว	329	66	30	24	18	37	20	44	32	38	10	10	Sa Kaeo
สระบุรี	46	13	5	-	3	-	5	5	4	5	4	1	Saraburi
สิงห์บุรี	14	1	3	1	-	-	1	5	3	-	-	-	Sing Buri
สุพรรณบุรี	49	4	4	1	5	4	5	14	5	4	1	1	Suphanburi
อ่างทอง	16	1	-	-	-	1	1	5	4	1	1	-	Ang Thong
กำแพงเพชร	44	9	3	-	-	3	10	9	5	5	-	-	Kamphaeng Phet
เชียงใหม่	40	5	4	-	4	1	4	12	4	3	3	1	Chiang Rai
เชียงใหม่	26	5	4	1	3	1	1	5	3	3	-	-	Chiang Mai
ตาก	23	3	3	-	3	-	5	6	3	1	-	-	Tak
นครสวรรค์	44	-	7	1	1	3	8	12	9	3	1	-	Nakhon Sawan
น่าน	11	-	-	-	-	-	3	4	3	3	-	-	Nan
พะเยา	17	1	-	3	-	3	3	7	1	-	-	-	Phayao
พิจิตร	34	5	1	5	3	1	3	9	5	1	-	-	Phichit

ตารางที่ 19 ประชากรที่ย้ายถิ่นภายใน 5 ปี จำแนกตามสถานที่อยู่ก่อนย้าย กลุ่มอายุ และเพศ (ต่อ)

Table 19 Population who migrated within previous five years by previous place of residence, age group and sex (Contd.)

สถานที่อยู่ก่อนย้าย และเพศ	รวม Total	กลุ่มอายุ Age group											Previous place of residence and sex
		0 - 4	5 - 9	10 - 14	15 - 19	20 - 24	25 - 29	30 - 39	40 - 49	50 - 59	60 - 69	70 ขึ้นไป and over	
พิษณุโลก	39	5	3	3	-	3	6	5	8	3	3	1	Phitsanulok
เพชรบูรณ์	61	6	8	-	4	6	5	16	10	3	1	1	Phetchabun
แพร่	11	3	1	-	-	-	1	3	4	-	-	-	Phrae
แม่ฮ่องสอน	3	1	1	-	-	-	-	-	-	-	-	-	Mae Hong Son
ลำปาง	18	5	1	1	-	1	1	5	1	1	-	-	Lampang
ลำพูน	5	-	1	-	-	-	1	2	-	-	-	-	Lamphun
สุโขทัย	33	9	4	1	1	5	-	11	-	1	-	-	Sukhothai
อุดรดิตถ์	32	3	1	3	1	3	8	7	6	-	-	1	Uttaradit
อุทัยธานี	18	4	1	-	1	1	3	-	4	1	1	1	Uthai Thani
กาฬสินธุ์	67	3	4	1	4	6	9	24	7	5	3	1	Kalasin
ขอนแก่น	578	96	44	34	17	51	71	90	72	51	41	12	Khon kaen
ชัยภูมิ	145	17	14	5	8	12	21	40	15	8	1	3	Chaiyaphum
นครพนม	49	5	3	1	3	3	3	15	13	3	1	-	Nakhon phanom
นครราชสีมา	2,382	331	110	97	114	346	346	419	312	167	93	48	Nakhon Ratchasima
บุรีรัมย์	-	-	-	-	-	-	-	-	-	-	-	-	Buri Ram
มหาสารคาม	1,104	335	78	53	48	73	76	154	109	93	54	31	Maha Sarakham
มุกดาหาร	24	4	3	-	-	3	9	6	-	-	-	-	Mukdahan
ยโสธร	68	8	3	5	5	9	13	16	8	-	1	1	Yasothon
ร้อยเอ็ด	977	262	73	51	48	99	80	147	104	47	42	25	Roi Et
เลย	40	5	1	1	-	4	6	16	1	3	1	1	Loei
ศรีสะเกษ	201	14	13	13	14	18	35	40	30	13	4	7	Si Sa Ket
สกลนคร	88	10	5	12	3	4	14	21	14	3	1	1	Sakon Nakhon
สุรินทร์	2,284	666	173	116	196	193	147	280	251	129	48	86	Surin
หนองคาย	61	5	4	3	3	5	9	23	3	1	4	1	Nong Khai
อุดรธานี	122	13	9	8	4	14	9	35	8	12	7	3	Udon Thani
อุบลราชธานี	212	25	18	10	9	12	33	53	24	12	9	8	Ubon Ratchathani

ตารางที่ 19 ประชากรที่ย้ายถิ่นภายใน 5 ปี จำแนกตามสถานที่อยู่ก่อนย้าย กลุ่มอายุ และเพศ (ต่อ)

Table 19 Population who migrated within previous five years by previous place of residence, age group and sex (Contd.)

สถานที่อยู่ก่อนย้าย และเพศ	รวม Total	กลุ่มอายุ Age group											Previous place of residence and sex	
		0 - 4	5 - 9	10 - 14	15 - 19	20 - 24	25 - 29	30 - 39	40 - 49	50 - 59	60 - 69	70 ขึ้นไป and over		
หญิง														Female
ยอดรวม	460,350	34,494	38,222	44,604	32,420	17,239	20,450	64,176	73,090	59,549	40,979	35,127		Total
ยอดรวมผู้ย้ายถิ่น	14,430	3,166	1,213	830	1,219	1,365	1,280	2,443	1,341	770	431	371		Total migrants
ส่วนร้อย	3	9	3	2	4	8	6	4	2	1	1	1		Percent
ย้ายภายในจังหวัด	4,022	598	297	266	495	388	395	693	423	232	126	108		Migrated within province
เขตการปกครอง	4,022	598	297	266	495	388	395	693	423	232	126	108		Area
จากในเขตเทศบาล	1,990	425	156	113	176	163	197	332	199	124	62	44		From municipal area
จากนอกเขตเทศบาล	2,032	173	142	154	319	225	198	361	224	108	64	65		From non-municipal area
ไม่ทราบเขต	-	-	-	-	-	-	-	-	-	-	-	-		Unknown area
อำเภอ	4,022	598	297	266	495	388	395	693	423	232	126	108		Amphoe
อำเภอเดียวกัน	2,244	302	151	162	283	213	200	406	259	147	62	61		Within amphoe
ต่างอำเภอ	1,736	293	141	104	210	173	191	273	159	83	63	47		Different amphoe
ไม่ทราบอำเภอ	42	4	5	-	3	3	4	14	5	3	1	-		Unknown amphoe
ย้ายมาจากจังหวัดอื่น	9,552	2,455	876	530	654	810	755	1,545	886	498	280	263		Migrated from other province
จากในเขตเทศบาล	7,084	2,144	694	390	406	508	483	1,018	668	367	214	193		From municipal area
จากนอกเขตเทศบาล	2,468	312	182	141	248	301	272	528	218	131	67	69		From non-municipal area
ไม่ทราบเขต	-	-	-	-	-	-	-	-	-	-	-	-		Unknown area
ย้ายมาจากจังหวัด	9,552	2,455	876	530	654	810	755	1,545	886	498	280	263		Migrated from province
กรุงเทพมหานคร	910	282	121	60	42	82	64	143	55	41	15	5		Bangkok Metropolis
กาญจนบุรี	45	3	7	1	4	8	4	16	1	1	-	-		Kanchanaburi
จันทบุรี	25	3	3	1	3	-	7	7	1	-	-	1		Chanthaburi
ฉะเชิงเทรา	62	9	11	6	7	5	8	7	4	3	1	2		Chachoengsao
ชลบุรี	232	76	25	12	12	15	13	44	20	7	5	3		Chon Buri
ชัยนาท	8	-	-	1	-	-	1	3	1	-	-	1		Chai Nat
ตราด	20	5	1	-	3	1	1	4	3	1	-	-		Trat
นครนายก	24	9	-	6	-	3	1	3	-	1	-	1		Nakhon Nayok

ตารางที่ 19 ประชากรที่ย้ายถิ่นภายใน 5 ปี จำแนกตามสถานที่อยู่ก่อนย้าย กลุ่มอายุ และเพศ (ต่อ)

Table 19 Population who migrated within previous five years by previous place of residence, age group and sex (Contd.)

สถานที่อยู่ก่อนย้าย และเพศ	รวม Total	กลุ่มอายุ Age group											Previous place of residence and sex
		0 - 4	5 - 9	10 - 14	15 - 19	20 - 24	25 - 29	30 - 39	40 - 49	50 - 59	60 - 69	70 ขึ้นไป and over	
นครปฐม	37	12	3	1	-	3	1	7	7	3	-	1	Nakhon Pathom
นนทบุรี	52	19	7	3	1	3	3	13	1	1	1	-	Nonthaburi
ปทุมธานี	56	24	4	5	4	4	5	5	4	-	-	-	Pathum Thani
ประจวบคีรีขันธ์	20	5	3	3	1	3	1	4	-	-	-	-	Prachuap Khiri Khan
ปราจีนบุรี	323	76	30	8	26	24	25	55	32	22	11	14	Prachin Buri
พระนครศรีอยุธยา	28	7	4	1	1	3	3	3	1	4	1	-	Phra Nakhon Si Ayutthaya
เพชรบุรี	14	1	1	1	1	1	3	3	-	3	-	-	Phetchaburi
ระยอง	75	18	8	5	11	3	7	5	9	8	1	-	Rayong
ราชบุรี	33	9	5	3	1	-	4	5	3	1	-	1	Ratchaburi
ลพบุรี	39	7	5	1	3	-	8	8	4	1	1	-	Lop Buri
สมุทรปราการ	116	32	19	9	4	4	6	27	8	6	1	-	Samut Prakarn
สมุทรสงคราม	7	1	1	-	-	-	-	-	4	-	-	-	Samut Songkhram
สมุทรสาคร	83	29	13	7	4	3	12	9	5	1	-	-	Samut Sakhon
สระแก้ว	292	52	17	16	28	13	22	72	29	16	11	17	Sa Kaeo
สระบุรี	51	13	4	7	3	3	3	5	4	7	3	-	Saraburi
สิงห์บุรี	3	-	-	-	-	-	-	1	1	-	-	-	Sing Buri
สุพรรณบุรี	23	3	1	-	-	3	3	7	3	-	1	3	Suphanburi
อ่างทอง	8	-	-	-	1	-	1	1	1	1	1	-	Ang Thong
กำแพงเพชร	40	4	3	3	7	5	4	8	3	4	-	-	Kamphaeng Phet
เชียงใหม่	33	7	1	4	-	3	7	7	3	1	-	1	Chiang Rai
เชียงใหม่	31	3	4	-	4	8	2	4	3	3	2	-	Chiang Mai
ตาก	23	4	4	1	3	1	1	3	4	-	-	2	Tak
นครสวรรค์	37	10	-	-	3	9	7	5	1	-	-	1	Nakhon Sawan
น่าน	7	-	-	-	-	1	1	-	1	3	-	-	Nan
พะเยา	20	3	3	3	1	1	3	4	3	-	-	-	Phayao
พิจิตร	24	4	1	1	3	-	1	12	1	-	-	-	Phichit

ตารางที่ 19 ประชากรที่ย้ายถิ่นภายใน 5 ปี จำแนกตามสถานที่อยู่ก่อนย้าย กลุ่มอายุ และเพศ (ต่อ)

Table 19 Population who migrated within previous five years by previous place of residence, age group and sex (Contd.)

สถานที่อยู่ก่อนย้าย และเพศ	รวม Total	กลุ่มอายุ Age group											Previous place of residence and sex
		0 - 4	5 - 9	10 - 14	15 - 19	20 - 24	25 - 29	30 - 39	40 - 49	50 - 59	60 - 69	70 ^{ขึ้นไป} and over	
พิษณุโลก	21	3	1	-	1	2	4	4	1	1	3	-	Phitsanulok
เพชรบูรณ์	56	10	4	5	4	4	5	8	11	3	1	-	Phetchabun
แพร่	11	1	-	3	1	1	3	1	-	-	-	-	Phrae
แม่ฮ่องสอน	3	-	-	-	-	-	1	-	1	-	-	-	Mae Hong Son
ลำปาง	18	1	-	1	3	3	5	1	1	1	-	1	Lampang
ลำพูน	11	1	1	-	-	-	1	5	1	-	-	-	Lamphun
สุโขทัย	15	1	1	-	-	-	-	10	1	1	-	-	Sukhothai
อุดรดิตถ์	17	1	5	-	-	-	1	4	3	1	-	1	Uttaradit
อุทัยธานี	12	4	-	1	1	1	1	1	-	1	-	-	Uthai Thani
กาฬสินธุ์	52	3	4	3	1	7	7	22	4	1	1	-	Kalasin
ขอนแก่น	482	87	40	26	27	33	31	75	75	30	36	24	Khon kaen
ชัยภูมิ	124	10	7	14	14	11	17	31	12	1	4	3	Chaiyaphum
นครพนม	57	10	4	5	4	8	8	15	1	1	-	-	Nakhon phanom
นครราชสีมา	1,374	362	125	70	112	112	103	197	121	90	39	45	Nakhon Ratchasima
บุรีรัมย์	-	-	-	-	-	-	-	-	-	-	-	-	Buri Ram
มหาสารคาม	997	304	81	60	66	67	66	111	104	67	38	35	Maha Sarakham
มุกดาหาร	24	1	3	1	-	3	5	9	1	-	-	-	Mukdahan
ยโสธร	48	1	4	-	4	7	7	12	8	1	3	1	Yasothon
ร้อยเอ็ด	732	229	56	36	48	68	41	115	69	31	20	19	Roi Et
เลย	31	8	-	4	4	3	4	4	1	2	1	-	Loei
ศรีสะเกษ	146	8	11	13	13	16	16	35	17	5	9	4	Si Sa Ket
สกลนคร	60	11	7	1	-	11	9	16	3	3	-	1	Sakon Nakhon
สุรินทร์	1,918	591	167	82	132	171	127	254	178	93	56	68	Surin
หนองคาย	50	5	5	1	9	7	7	8	1	3	1	1	Nong Khai
อุดรธานี	125	16	9	8	7	19	15	29	9	8	5	-	Udon Thani
อุบลราชธานี	166	21	11	12	7	25	21	41	17	4	4	2	Ubon Ratchathani

ตารางที่ 21 ประชากร จำแนกตามการมีชื่อในทะเบียนบ้าน เพศ และเขตการปกครอง

Table 21 Population by house-registration, sex and area

การมีชื่อในทะเบียนบ้าน	ประชากร Population			ในเขตเทศบาล Municipal area			นอกเขตเทศบาล Non-municipal area			House-registration
	รวม	ชาย	หญิง	รวม	ชาย	หญิง	รวม	ชาย	หญิง	
	Total	Male	Female	Total	Male	Female	Total	Male	Female	
ยอดรวม	1,274,912	620,108	654,804	375,999	181,545	194,454	898,913	438,563	460,350	Total
มีบ้านที่อาศัยอยู่	1,153,700	553,150	600,550	323,766	154,160	169,606	829,934	398,990	430,944	Have in this household
มีอยู่ที่อื่น										Have in other place
จังหวัดนี้	90,393	49,122	41,271	37,136	18,827	18,309	53,257	30,295	22,962	This province
จังหวัดอื่น	17,621	9,736	7,885	7,592	3,988	3,604	10,030	5,749	4,281	Other province
ไม่มีในประเทศไทย	12,648	7,904	4,744	7,380	4,530	2,850	5,268	3,375	1,894	Do not have in Thailand
แต่มีในประเทศอื่น										but in other country
ไม่มีที่ใดเลย	497	159	338	117	32	85	380	127	253	Not at all
ไม่ทราบ	53	35	17	8	8	-	45	27	17	Unknown

ตารางที่ 22ครัวเรือนส่วนบุคคล จำแนกตามกลุ่มอายุของหัวหน้าครัวเรือน เพศ และเขตการปกครอง
 Table 22 Private households by age group of households head, sex and area

กลุ่มอายุ ของหัวหน้าครัวเรือน	รวม Total	เขตการปกครอง Area		Age group of households head
		ในเขตเทศบาล Municipal area	นอกเขตเทศบาล Non-municipal area	
ยอดรวม	352,971	106,416	246,555	Total
น้อยกว่า 14 ปี	644	152	492	Less than 14
14 - 19	4,209	2,117	2,092	14 - 19
20 - 24	4,485	2,438	2,048	20 - 24
25 - 29	8,303	3,282	5,020	25 - 29
30 - 34	17,692	6,193	11,499	30 - 34
35 - 39	30,986	9,760	21,227	35 - 39
40 - 44	41,144	12,485	28,660	40 - 44
45 - 49	44,568	13,418	31,150	45 - 49
50 - 54	44,424	13,107	31,317	50 - 54
55 - 59	40,642	11,478	29,164	55 - 59
60 - 64	36,551	10,020	26,531	60 - 64
65 - 69	26,947	7,582	19,365	65 - 69
70 - 74	22,390	6,168	16,222	70 - 74
75 - 79	16,047	4,316	11,731	75 - 79
80 - 84	8,857	2,471	6,386	80 - 84
85 ขึ้นไป	5,082	1,431	3,652	85 and over

ตารางที่ 22 ครัวเรือนส่วนบุคคล จำแนกตามกลุ่มอายุของหัวหน้าครัวเรือน เพศ และเขตการปกครอง (ต่อ)

Table 22 Private households by age group of households head, sex and area (Contd.)

กลุ่มอายุ ของหัวหน้าครัวเรือน	รวม Total	เขตการปกครอง Area		Age group of households head
		ในเขตเทศบาล Municipal area	นอกเขตเทศบาล Non-municipal area	
หัวหน้าครัวเรือนชาย	229,670	68,896	160,775	Male head
น้อยกว่า 14 ปี	325	70	255	Less than 14
14 - 19	2,098	984	1,114	14 - 19
20 - 24	2,379	1,238	1,141	20 - 24
25 - 29	4,843	1,917	2,926	25 - 29
30 - 34	10,974	3,904	7,070	30 - 34
35 - 39	20,262	6,541	13,721	35 - 39
40 - 44	27,847	8,516	19,331	40 - 44
45 - 49	31,426	9,403	22,023	45 - 49
50 - 54	31,526	9,232	22,294	50 - 54
55 - 59	28,265	7,908	20,357	55 - 59
60 - 64	24,362	6,568	17,794	60 - 64
65 - 69	16,827	4,674	12,153	65 - 69
70 - 74	12,972	3,609	9,363	70 - 74
75 - 79	8,631	2,343	6,288	75 - 79
80 - 84	4,501	1,307	3,194	80 - 84
85 ขึ้นไป	2,433	682	1,751	85 and over

ตารางที่ 22 ครีวเรือนส่วนบุคคล จำแนกตามกลุ่มอายุของหัวหน้าครัวเรือน เพศ และเขตการปกครอง (ต่อ)

Table 22 Private households by age group of households head, sex and area (Contd.)

กลุ่มอายุ ของหัวหน้าครัวเรือน	รวม Total	เขตการปกครอง Area		Age group of households head
		ในเขตเทศบาล Municipal area	นอกเขตเทศบาล Non-municipal area	
หัวหน้าครัวเรือนหญิง	123,300	37,520	85,780	Female head
น้อยกว่า 14 ปี	319	82	237	Less than 14
14 - 19	2,110	1,132	978	14 - 19
20 - 24	2,107	1,200	907	20 - 24
25 - 29	3,460	1,365	2,095	25 - 29
30 - 34	6,718	2,289	4,429	30 - 34
35 - 39	10,724	3,218	7,506	35 - 39
40 - 44	13,298	3,969	9,329	40 - 44
45 - 49	13,141	4,015	9,126	45 - 49
50 - 54	12,898	3,875	9,023	50 - 54
55 - 59	12,377	3,570	8,807	55 - 59
60 - 64	12,188	3,451	8,737	60 - 64
65 - 69	10,120	2,908	7,212	65 - 69
70 - 74	9,418	2,559	6,859	70 - 74
75 - 79	7,416	1,974	5,442	75 - 79
80 - 84	4,357	1,164	3,193	80 - 84
85 ขึ้นไป	2,649	748	1,901	85 and over

ตารางคะแนน

สารบัญตารางสถิติ

ตารางเลข

- ตารางที่ 1 คริวเรือส่วนบุคคล จำแนกตามประเภทของที่อยู่อาศัย การครอบครองที่อยู่อาศัย และเขตการปกครอง
- ตารางที่ 2 คริวเรือส่วนบุคคล จำแนกตามประเภทของที่อยู่อาศัย ลักษณะของที่อยู่อาศัย และเขตการปกครอง
- ตารางที่ 3 คริวเรือส่วนบุคคล จำแนกตามการถือกรรมสิทธิ์ที่ดิน การครอบครองที่อยู่อาศัย และเขตการปกครอง
- ตารางที่ 4 คริวเรือส่วนบุคคล จำแนกตามขนาดของครัวเรือน ประเภทของที่อยู่อาศัย และเขตการปกครอง
- ตารางที่ 5 คริวเรือส่วนบุคคล จำแนกตามเชื้อเพลิงส่วนใหญ่ที่ใช้ในการประกอบอาหาร ประเภทของที่อยู่อาศัย และเขตการปกครอง
- ตารางที่ 6 คริวเรือส่วนบุคคล จำแนกตามลักษณะการใช้ส้วม ประเภทของที่อยู่อาศัย และเขตการปกครอง
- ตารางที่ 7 คริวเรือส่วนบุคคล จำแนกตามแหล่งที่มาของน้ำดื่ม และน้ำใช้ส่วนใหญ่ ประเภทของที่อยู่อาศัย และเขตการปกครอง
- ตารางที่ 8 คริวเรือส่วนบุคคล จำแนกตามการเป็นเจ้าของเครื่องใช้ การมีอุปกรณ์เทคโนโลยี และเขตการปกครอง

ตารางที่ 1 ครัวเรือนส่วนบุคคล จำแนกตามประเภทของที่อยู่อาศัย การครอบครองที่อยู่อาศัย และเขตการปกครอง

Table 1 Private households by type of living quarters, tenure of living quarters and area

ประเภทของที่อยู่อาศัย และการครอบครองที่อยู่อาศัย		รวม Total		ในเขตเทศบาล Municipal area		นอกเขตเทศบาล Non-municipal area		Type of living quarters and tenure of living quarters
		ครัวเรือน Households	ร้อยละ Percent	ครัวเรือน Households	ร้อยละ Percent	ครัวเรือน Households	ร้อยละ Percent	
รวม	ประเภทของที่อยู่อาศัย	352,971	100	106,416	100	246,555	100	Type of living quarters
	บ้านเดี่ยว	336,156	95.2	92,612	87	243,544	98.8	Detached house
	ทาวน์เฮ้าส์/บ้านแฝด/ทาวน์โฮม	2,870	0.8	2,009	1.9	861	0.3	Town house/Duplex/Town Home
	คอนโดมิเนียม/แมนชั่น	78	0	52	0	26	0	Condomenium/Mansion
	แฟลต/อพาร์ทเมนท์/หอพัก	2,677	0.8	2,457	2.3	221	0.1	Flat/Apartment/Hostel
	ตึกแถว/ห้องแถว/เรือนแถว	10,521	3	8,923	8.4	1,597	0.6	Row house/Shop house/Row room
	ห้องภายในบ้าน	111	0	69	0.1	42	0	Room in house
	เรือ/แพ/รถ	5	0	5	0	-	-	Boat/Raft/Motor vehicle
	อื่น ๆ ^{1/}	553	0.2	288	0.3	265	0.1	Others ^{1/}
	ไม่ทราบ	-	-	-	-	-	-	Unknown
	การครอบครองที่อยู่อาศัย	352,971	100	106,416	100	246,555	100	Tenure of living quarters
	เป็นเจ้าของมีภาระการผ่อนชำระ	15,865	4.5	6,836	6.4	9,029	3.7	Owner to pay by installment
	เป็นเจ้าของไม่มีภาระการผ่อนชำระ	319,441	90.5	87,039	81.8	232,403	94.3	Owner not pay by installment
	เช่าซื้อ	1,035	0.3	539	0.5	496	0.2	Hire purchaser
	เช่า	9,903	2.8	8,514	8	1,388	0.6	Rent
	อยู่โดยไม่เสียค่าเช่า เพราะเป็นส่วนหนึ่งของค่าจ้าง	1,212	0.3	686	0.6	526	0.2	Payment in kind for service
	อยู่โดยไม่เสียค่าเช่าเพราะให้อยู่เปล่า	4,617	1.3	2,227	2.1	2,390	1	Rent free
	อื่น ๆ	877	0.2	564	0.5	313	0.1	Others
	ไม่ทราบ	20	0	11	0	9	0	Unknown
ในเขตเทศบาล	ประเภทของที่อยู่อาศัย	106,416	100	106,416	100	-	-	Type of living quarters
	บ้านเดี่ยว	92,612	87	92,612	87	-	-	Detached house
	ทาวน์เฮ้าส์/บ้านแฝด/ทาวน์โฮม	2,009	1.9	2,009	1.9	-	-	Town house/Duplex/Town Home
	คอนโดมิเนียม/แมนชั่น	52	0	52	0	-	-	Condomenium/Mansion
	แฟลต/อพาร์ทเมนท์/หอพัก	2,457	2.3	2,457	2.3	-	-	Flat/Apartment/Hostel
	ตึกแถว/ห้องแถว/เรือนแถว	8,923	8.4	8,923	8.4	-	-	Row house/Shop house/Row room
	ห้องภายในบ้าน	69	0.1	69	0.1	-	-	Room in house

ตารางที่ 1 ครัวเรือนส่วนบุคคล จำแนกตามประเภทของที่อยู่อาศัย การครอบครองที่อยู่อาศัย และเขตการปกครอง (ต่อ)

Table 1 Private households by type of living quarters, tenure of living quarters and area (Contd.)

ประเภทของที่อยู่อาศัย และการครอบครองที่อยู่อาศัย	รวม Total		ในเขตเทศบาล Municipal area		นอกเขตเทศบาล Non-municipal area		Type of living quarters and tenure of living quarters
	ครัวเรือน	ร้อยละ	ครัวเรือน	ร้อยละ	ครัวเรือน	ร้อยละ	
	Households	Percent	Households	Percent	Households	Percent	
เรือ/แพ/รถ	5	0	5	0	-	-	Boat/Raft/Motor vehicle
อื่น ๆ ^{1/}	288	0.3	288	0.3	-	-	Others ^{1/}
ไม่ทราบ	-	-	-	-	-	-	Unknown
การครอบครองที่อยู่อาศัย	106,416	100	106,416	100	-	-	Tenure of living quarters
เป็นเจ้าของมีภาระการผ่อนชำระ	6,836	6.4	6,836	6.4	-	-	Owner to pay by installment
เป็นเจ้าของไม่มีภาระการผ่อนชำระ	87,039	81.8	87,039	81.8	-	-	Owner not pay by installment
เช่าซื้อ	539	0.5	539	0.5	-	-	Hire purchaser
เช่า	8,514	8	8,514	8	-	-	Rent
อยู่โดยไม่เสียค่าเช่า เพราะเป็นส่วนหนึ่งของค่าจ้าง	686	0.6	686	0.6	-	-	Payment in kind for service
อยู่โดยไม่เสียค่าเช่าเพราะให้อยู่เปล่า	2,227	2.1	2,227	2.1	-	-	Rent free
อื่น ๆ	564	0.5	564	0.5	-	-	Others
ไม่ทราบ	11	0	11	0	-	-	Unknown
นอกเขตเทศบาลประเภทของที่อยู่อาศัย	246,555	100	-	-	246,555	100	Type of living quarters
บ้านเดี่ยว	243,544	98.8	-	-	243,544	98.8	Detached house
ทาวน์เฮ้าส์/บ้านแฝด/ทาวน์โฮม	861	0.3	-	-	861	0.3	Town house/Duplex/Town Home
คอนโดมิเนียม/แมนชั่น	26	0	-	-	26	0	Condomenium/Mansion
แฟลต/อพาร์ทเมนท์/หอพัก	221	0.1	-	-	221	0.1	Flat/Apartment/Hostel
ตึกแถว/ห้องแถว/เรือนแถว	1,597	0.6	-	-	1,597	0.6	Row house/Shop house/Row room
ห้องภายในบ้าน	42	0	-	-	42	0	Room in house
เรือ/แพ/รถ	-	-	-	-	-	-	Boat/Raft/Motor vehicle
อื่น ๆ ^{1/}	265	0.1	-	-	265	0.1	Others ^{1/}
ไม่ทราบ	-	-	-	-	-	-	Unknown
การครอบครองที่อยู่อาศัย	246,555	100	-	-	246,555	100	Tenure of living quarters
เป็นเจ้าของมีภาระการผ่อนชำระ	9,029	3.7	-	-	9,029	3.7	Owner to pay by installment
เป็นเจ้าของไม่มีภาระการผ่อนชำระ	232,403	94.3	-	-	232,403	94.3	Owner not pay by installment
เช่าซื้อ	496	0.2	-	-	496	0.2	Hire purchaser
เช่า	1,388	0.6	-	-	1,388	0.6	Rent

ตารางที่ 1 ครั้วเรือนส่วนบุคคล จำแนกตามประเภทของที่อยู่อาศัย การครอบครองที่อยู่อาศัย และเขตการปกครอง (ต่อ)

Table 1 Private households by type of living quarters, tenure of living quarters and area (Contd.)

ประเภทของที่อยู่อาศัย และการครอบครองที่อยู่อาศัย	รวม Total		ในเขตเทศบาล Municipal area		นอกเขตเทศบาล Non-municipal area		Type of living quarters and tenure of living quarters
	ครั้วเรือน	ร้อยละ	ครั้วเรือน	ร้อยละ	ครั้วเรือน	ร้อยละ	
	Households	Percent	Households	Percent	Households	Percent	
อยู่โดยไม่เสียค่าเช่า เพราะเป็นส่วนหนึ่งของค่าจ้าง	526	0.2	-	-	526	0.2	Payment in kind for service
อยู่โดยไม่เสียค่าเช่าเพราะให้อยู่เปล่า	2,390	1	-	-	2,390	1	Rent free
อื่น ๆ	313	0.1	-	-	313	0.1	Others
ไม่ทราบ	9	0	-	-	9	0	Unknown

1/ รวมที่อยู่อาศัยในสำนักงาน

1/ Including room in office

ตารางที่ 2 ครัวเรือนส่วนบุคคล จำแนกตามประเภทของที่อยู่อาศัย ลักษณะของที่อยู่อาศัย และเขตการปกครอง

Table 2 Private households by type of living quarters, construction materials of dwelling unit and area

ลักษณะของที่อยู่อาศัย และเขตการปกครอง	รวม Total		ประเภทของที่อยู่อาศัย Type of living quarters					Construction materials of dwelling unit and area
	ครัวเรือน Households	ร้อยละ Percent	บ้านเดี่ยว Detached house	ทาวน์เฮ้าส์/บ้านแฝด/ทาวน์โฮม Town house/Duplex/ Town Home	คอนโดมิเนียม/แมนชั่น Condomenium/ Mansion	แฟลต/อพาร์ทเมนท์/หอพัก Flat/Apartment/ Hostel	ตึกแถว/ห้องแถว/เรือนแถว Row house/Shop house/ Row room	
ยอดรวม ^{1/}	352,302	100	336,156	2,870	78	2,677	10,521	Total ^{1/}
ตึก	140,325	39.8	126,265	2,870	78	2,431	8,680	Cement or brick
ไม้	85,753	24.3	85,146	-	-	47	560	Wood
ครึ่งตึกครึ่งไม้	121,861	34.6	120,381	-	-	199	1,280	Wood and cement or brick
ใช้วัสดุไม่ถาวรในท้องถิ่น ^{2/}	1,029	0.3	1,029	-	-	-	-	Non-permanent materials ^{2/}
ใช้วัสดุใช้แล้ว ^{3/}	401	0.1	401	-	-	-	-	Reused materials ^{3/}
อื่น ๆ	2,932	0.8	2,932	-	-	-	-	Others
ไม่ทราบ	-	-	-	-	-	-	-	Unknown
ในเขตเทศบาล	106,054	100	92,612	2,009	52	2,457	8,923	Municipal area
ตึก	50,192	47.3	38,690	2,009	52	2,228	7,212	Cement or brick
ไม้	20,444	19.3	19,898	-	-	40	506	Wood
ครึ่งตึกครึ่งไม้	34,656	32.7	33,263	-	-	189	1,205	Wood and cement or brick
ใช้วัสดุไม่ถาวรในท้องถิ่น ^{2/}	298	0.3	298	-	-	-	-	Non-permanent materials ^{2/}
ใช้วัสดุใช้แล้ว ^{3/}	100	0.1	100	-	-	-	-	Reused materials ^{3/}
อื่น ๆ	362	0.3	362	-	-	-	-	Others
ไม่ทราบ	-	-	-	-	-	-	-	Unknown
นอกเขตเทศบาล	246,248	100	243,544	861	26	221	1,597	Non-municipal area
ตึก	90,133	36.6	87,575	861	26	203	1,468	Cement or brick
ไม้	65,308	26.5	65,248	-	-	7	54	Wood
ครึ่งตึกครึ่งไม้	87,205	35.4	87,119	-	-	11	75	Wood and cement or brick
ใช้วัสดุไม่ถาวรในท้องถิ่น ^{2/}	731	0.3	731	-	-	-	-	Non-permanent materials ^{2/}
ใช้วัสดุใช้แล้ว ^{3/}	301	0.1	301	-	-	-	-	Reused materials ^{3/}
อื่น ๆ	2,570	1	2,570	-	-	-	-	Others
ไม่ทราบ	-	-	-	-	-	-	-	Unknown

1/ ไม่รวมครัวเรือนส่วนบุคคลที่มีที่อยู่อาศัยเป็นห้องภายในบ้าน ที่อยู่อาศัยในสำนักงาน และเรือ แพ รถ

2/ เช่น ไม้ไผ่ ใบจาก ฯลฯ

3/ เช่น หีบ ลัง ฯลฯ

1/ Excluding private households which residence are room in house, room in office and boat/raft/motor vehicle

2/ e.g. Bamboo and thatch

3/ e.g. Boxes and crates

ตารางที่ 3 ครั้วเรือนส่วนบุคคล จำแนกตามการถือกรรมสิทธิ์ที่ดิน การครอบครองที่อยู่อาศัย และเขตการปกครอง

Table 3 Private households by land ownership, tenure of living quarters and area

การถือกรรมสิทธิ์ที่ดิน และเขตการปกครอง	รวม Total		การครอบครองที่อยู่อาศัย Tenure of living quarters			Land ownership and area
	ครั้วเรือน Households	ร้อยละ Percent	เป็นเจ้าของมีภาระการผ่อนชำระ Owner to pay by installment	เป็นเจ้าของไม่มีภาระการผ่อนชำระ Owner not pay by installment	เช่าซื้อ Hire purchaser	
ยอดรวม	336,342	100	15,865	319,441	1,035	Total
เป็นเจ้าของ	324,468	96.5	13,057	310,947	464	Owner
เช่าซื้อที่ดิน	5,118	1.5	1,832	2,847	440	Hire purchaser
เช่า	1,420	0.4	619	690	112	Rent
ไม่เสียค่าเช่าที่ดิน	4,331	1.3	232	4,080	19	Rent free
อื่น ๆ	1,003	0.3	125	879	-	Others
ไม่ทราบ	-	-	-	-	-	Unknown
ในเขตเทศบาล	94,414	100	6,836	87,039	539	Total
เป็นเจ้าของ	89,304	94.6	5,352	83,779	172	Owner
เช่าซื้อที่ดิน	2,019	2.1	881	868	271	Hire purchaser
เช่า	1,062	1.1	466	514	82	Rent
ไม่เสียค่าเช่าที่ดิน	1,553	1.6	86	1,453	14	Rent free
อื่น ๆ	476	0.5	50	425	-	Others
ไม่ทราบ	-	-	-	-	-	Unknown
นอกเขตเทศบาล	241,928	100	9,029	232,403	496	Total
เป็นเจ้าของ	235,165	97.2	7,705	227,168	292	Owner
เช่าซื้อที่ดิน	3,099	1.3	951	1,979	169	Hire purchaser
เช่า	358	0.1	153	176	30	Rent
ไม่เสียค่าเช่าที่ดิน	2,778	1.1	146	2,627	5	Rent free
อื่น ๆ	528	0.2	74	453	-	Others
ไม่ทราบ	-	-	-	-	-	Unknown

ตารางที่ 4 ครัวเรือนส่วนบุคคล จำแนกตามขนาดของครัวเรือน ประเภทของที่อยู่อาศัย และเขตการปกครอง
 Table 4 Private households by size of household, type of living quarters and area

ขนาดของครัวเรือน และเขตการปกครอง	รวม Total		ประเภทของที่อยู่อาศัย Type of living quarters									Household size and area
	ครัวเรือน Households	ร้อยละ Percent	บ้านเดี่ยว Detached house	ทาวน์เฮ้าส์/ บ้านแฝด/ ทาวน์โฮม/ Duplex/ Town Home	คอนโด- มิเนียม/ แมนชั่น Condo- menium/ Mansion	แฟลต/ อพาร์ทเมนท์/ หอพัก Flat/ Apartment/ Hostel	ตึกแถว/ ห้องแถว/ เรือนแถว Row house/ Shop house/ Row room	ห้อง ภายในบ้าน Room in house	เรือ/ แพ/รถ Boat/ Raft/ Motor vehicle	อื่น ๆ ^{1/} Others ^{1/}	ไม่ทราบ Unknown	
ยอดรวม	352,971	100	336,156	2,870	78	2,677	10,521	111	5	553	-	Total
1 คน	40,525	11.5	35,499	506	17	1,365	2,925	28	1	182	-	1 person
2 คน	68,785	19.5	64,464	636	19	788	2,733	33	4	107	-	2 persons
3 คน	80,101	22.7	76,887	616	20	313	2,130	16	-	119	-	3 persons
4 คน	78,016	22.1	75,675	526	11	145	1,573	21	-	65	-	4 persons
5 คน	44,976	12.7	43,956	302	8	35	631	5	-	38	-	5 persons
6 คน	25,160	7.1	24,636	159	1	26	321	5	-	10	-	6 persons
7 คน	8,837	2.5	8,643	65	1	-	107	1	-	19	-	7 persons
8 คน	3,707	1.1	3,626	30	-	1	45	-	-	5	-	8 persons
9 คน	1,604	0.5	1,568	15	-	-	20	-	-	1	-	9 persons
10 คนขึ้นไป	1,260	0.4	1,201	14	-	3	36	1	-	5	-	10 persons and over
ในเขตเทศบาล	106,416	100	92,612	2,009	52	2,457	8,923	69	5	288	-	Municipal area
1 คน	14,907	14	10,686	383	14	1,271	2,453	19	1	79	-	1 person
2 คน	21,283	20	17,707	423	18	728	2,309	25	4	70	-	2 persons
3 คน	23,428	22	20,781	439	11	283	1,841	8	-	65	-	3 persons
4 คน	22,372	21	20,471	385	7	131	1,332	10	-	36	-	4 persons
5 คน	12,726	12	11,931	201	3	34	531	3	-	24	-	5 persons
6 คน	7,030	6.6	6,641	95	-	7	279	4	-	4	-	6 persons
7 คน	2,526	2.4	2,392	35	-	-	95	-	-	4	-	7 persons
8 คน	1,125	1.1	1,058	24	-	1	39	-	-	3	-	8 persons
9 คน	541	0.5	512	14	-	-	16	-	-	-	-	9 persons
10 คนขึ้นไป	478	0.4	435	10	-	1	30	-	-	3	-	10 persons and over

ตารางที่ 4 ครัวเรือนส่วนบุคคล จำแนกตามขนาดของครัวเรือน ประเภทของที่อยู่อาศัย และเขตการปกครอง (ต่อ)
 Table 4 Private households by size of household, type of living quarters and area (Contd.)

ขนาดของครัวเรือน และเขตการปกครอง	รวม Total		ประเภทของที่อยู่อาศัย Type of living quarters									Household size and area
	ครัวเรือน Households	ร้อยละ Percent	บ้านเดี่ยว Detached house	ทาวน์เฮ้าส์/ บ้านแฝด/ ทาวน์โฮม Town house/ Duplex/ Town Home	คอนโด- มิเนียม/ แมนชั่น Condo- menium/ Mansion	แฟลต/ อพาร์ทเมนท์/ หอพัก Flat/ Apartment/ Hostel	ตึกแถว/ ห้องแถว/ เรือนแถว Row house/ Shop house/ Row room	ห้อง ภายในบ้าน Room in house	เรือ/ แพ/รถ Boat/ Raft/ Motor vehicle	อื่น ๆ ^{1/} Others ^{1/}	ไม่ทราบ Unknown	
นอกเขตเทศบาล	246,555	100	243,544	861	26	221	1,597	42	-	265	-	Non-municipal area
1 คน	25,618	10.4	24,813	123	4	94	472	9	-	103	-	1 person
2 คน	47,503	19.3	46,758	213	1	61	425	8	-	38	-	2 persons
3 คน	56,673	23	56,106	177	9	30	289	8	-	54	-	3 persons
4 คน	55,644	22.6	55,204	141	4	14	241	11	-	28	-	4 persons
5 คน	32,250	13.1	32,026	101	5	1	100	3	-	14	-	5 persons
6 คน	18,130	7.4	17,995	64	1	19	42	1	-	6	-	6 persons
7 คน	6,310	2.6	6,251	30	1	-	13	1	-	14	-	7 persons
8 คน	2,582	1	2,568	6	-	-	5	-	-	3	-	8 persons
9 คน	1,062	0.4	1,056	1	-	-	4	-	-	1	-	9 persons
10 คนขึ้นไป	782	0.3	767	4	-	1	6	1	-	3	-	10 persons and over

1/ รวมที่อยู่อาศัยในสำนักงาน

1/ Including room in office

ตารางที่ 5ครัวเรือนส่วนบุคคล จำแนกตามเชื้อเพลิงส่วนใหญ่ที่ใช้ในการประกอบอาหาร ประเภทของที่อยู่อาศัย และเขตการปกครอง
Table 5 Private households by major source of cooking fuel, type of living quarters and area

เชื้อเพลิงที่ใช้ในการประกอบอาหาร และเขตการปกครอง	รวม Total		ประเภทของที่อยู่อาศัย Type of living quarters										Cooking fuel and area
	ครัวเรือน Households	ร้อยละ Percent	บ้านเดี่ยว Detached house	ทาวน์เฮ้าส์/ บ้านแฝด/ ทาวน์โฮม Town house/ Duplex/ Town Home	คอนโด- มิเนียม/ แมนชั่น Condo- menium/ Mansion	แฟลต/ อพาร์ทเมนท์/ หอพัก Flat/ Apartment/ Hostel	ตึกแถว/ ห้องแถว/ เรือนแถว Row house/ Shop house/ Row room	ห้อง ภายในบ้าน Room in house	เรือ/ แพ/รถ Boat/ Raft/ Motor vehicle	อื่น ๆ ^{1/} Others ^{1/}	ไม่ทราบ Unknown		
ยอดรวม	352,971	100	336,156	2,870	78	2,677	10,521	111	5	553	-	Total	
ก๊าซ	170,709	48.4	159,528	2,870	-	53	8,044	21	5	187	-	Gas	
ถ่าน/ฟืน/เศษไม้	169,809	48.1	169,272	-	-	-	363	-	-	175	-	Charcoal/Wood/Scrab wood	
ไฟฟ้า	9,306	2.6	5,179	-	61	2,603	1,370	44	-	49	-	Electricity	
น้ำมันก๊าด/อื่น ๆ	111	0	102	-	-	-	7	-	-	3	-	Kerosene/Others	
ไม่มีการหุงต้ม	3,019	0.9	2,076	-	17	21	737	46	-	123	-	Not cooking	
ไม่ทราบ	16	0	-	-	-	-	-	-	-	16	-	Unknown	
ในเขตเทศบาล	106,416	100	92,612	2,009	52	2,457	8,923	69	5	288	-	Municipal area	
ก๊าซ	62,634	58.9	53,667	2,009	-	45	6,782	17	5	109	-	Gas	
ถ่าน/ฟืน/เศษไม้	36,846	34.6	36,533	-	-	-	232	-	-	81	-	Charcoal/Wood/Scrab wood	
ไฟฟ้า	5,417	5.1	1,697	-	42	2,390	1,241	20	-	26	-	Electricity	
น้ำมันก๊าด/อื่น ๆ	33	0	28	-	-	-	5	-	-	-	-	Kerosene/Others	
ไม่มีการหุงต้ม	1,480	1.4	686	-	10	21	663	32	-	68	-	Not cooking	
ไม่ทราบ	5	0	-	-	-	-	-	-	-	5	-	Unknown	
นอกเขตเทศบาล	246,555	100	243,544	861	26	221	1,597	42	-	265	-	Non-municipal area	
ก๊าซ	108,075	43.8	105,861	861	-	8	1,263	4	-	79	-	Gas	
ถ่าน/ฟืน/เศษไม้	132,963	53.9	132,739	-	-	-	131	-	-	94	-	Charcoal/Wood/Scrab wood	
ไฟฟ้า	3,889	1.6	3,481	-	19	213	129	24	-	23	-	Electricity	
น้ำมันก๊าด/อื่น ๆ	78	0	74	-	-	-	1	-	-	3	-	Kerosene/Others	
ไม่มีการหุงต้ม	1,539	0.6	1,389	-	6	-	74	14	-	55	-	Not cooking	
ไม่ทราบ	11	0	-	-	-	-	-	-	-	11	-	Unknown	

1/ รวมที่อยู่อาศัยในสำนักงาน

1/ Including room in office

ตารางที่ 6 ครุวเรือนส่วนบุคคล จำแนกตามลักษณะการใช้ส้วม ประเภทของที่อยู่อาศัย และเขตการปกครอง

Table 6 Private households by toilet facility, type of living quarters and area

ลักษณะการใช้ส้วม และเขตการปกครอง	รวม Total		ประเภทของที่อยู่อาศัย Type of living quarters								ไม่ทราบ Unknown	Toilet facility and area
	ครัวเรือน Households	ร้อยละ Percent	บ้านเดี่ยว Detached house	ทาวน์เฮ้าส์/ บ้านแฝด/ ทาวน์โฮม Town house/ Duplex/ Town Home	คอนโด- มิเนียม/ แมนชั่น Condo- menium/ Mansion	แฟลต/ อพาร์ทเมนท์/ โฮเทล Flat/ Apartment/ Hostel	ตึกแถว/ ห้องแถว/ เรือนแถว Row house/ Shop house/ Row room	ห้อง ภายในบ้าน Room in house	เรือ/ แพ/รถ Boat/ Raft/ Motor vehicle	อื่น ๆ ^{1/} Others ^{1/}		
ยอดรวม	352,971	100	336,156	2,870	78	2,677	10,521	111	5	553	-	Total
ส้วมแบบนั่งห้อยเท้า	34,242	9.7	28,736	1,210	29	906	3,233	19	-	108	-	Sitting toilet
ส้วมแบบนั่งยอง	307,773	87.2	297,405	1,423	39	1,722	6,726	85	5	368	-	Squat toilet
ส้วมแบบนั่งห้อยเท้า และส้วมแบบนั่งยอง	7,218	2	6,334	237	9	50	560	5	-	22	-	Sitting and squat toilet
ส้วมหลุม/ส้วมถ้ง/ ส้วมถ่ายลงแม่น้ำ ลำคลอง	333	0.1	331	-	-	-	-	-	-	1	-	Pit toilet/ Defecate into river or canal
ไม่มีส้วม	22	0	-	-	-	-	1	1	-	20	-	No toilet
ไม่ทราบ	-	-	-	-	-	-	-	-	-	-	-	Unknown
ในเขตเทศบาล	106,416	100	92,612	2,009	52	2,457	8,923	69	5	288	-	Municipal area
ส้วมแบบนั่งห้อยเท้า	16,677	15.7	11,997	996	25	838	2,724	14	-	82	-	Sitting toilet
ส้วมแบบนั่งยอง	85,317	80.2	77,032	815	21	1,571	5,662	51	5	160	-	Squat toilet
ส้วมแบบนั่งห้อยเท้า และส้วมแบบนั่งยอง	3,584	3.4	2,777	199	6	47	535	4	-	15	-	Sitting and squat toilet
ส้วมหลุม/ส้วมถ้ง/ ส้วมถ่ายลงแม่น้ำ ลำคลอง	23	0	23	-	-	-	-	-	-	-	-	Pit toilet/ Defecate into river or canal
ไม่มีส้วม	12	0	-	-	-	-	1	-	-	11	-	No toilet
ไม่ทราบ	-	-	-	-	-	-	-	-	-	-	-	Unknown
นอกเขตเทศบาล	246,555	100	243,544	861	26	221	1,597	42	-	265	-	Non-municipal area
ส้วมแบบนั่งห้อยเท้า	17,565	7.1	16,740	215	4	67	509	5	-	26	-	Sitting toilet
ส้วมแบบนั่งยอง	222,456	90.2	220,373	608	18	151	1,063	35	-	208	-	Squat toilet
ส้วมแบบนั่งห้อยเท้า และส้วมแบบนั่งยอง	3,634	1.5	3,557	38	4	3	25	1	-	7	-	Sitting and squat toilet
ส้วมหลุม/ส้วมถ้ง/ ส้วมถ่ายลงแม่น้ำ ลำคลอง	310	0.1	309	-	-	-	-	-	-	1	-	Pit toilet/ Defecate into river or canal
ไม่มีส้วม	11	0	-	-	-	-	-	1	-	9	-	No toilet
ไม่ทราบ	-	-	-	-	-	-	-	-	-	-	-	Unknown

1/ รวมที่อยู่อาศัยในสำนักงาน

1/ Including room in office

ตารางที่ 7 คริวเรือนส่วนบุคคล จำแนกตามแหล่งที่มาของน้ำดื่ม และน้ำใช้ส่วนใหญ่ ประเภทของที่อยู่อาศัย และเขตการปกครอง (ต่อ)

Table 7 Private households by major source of drinking water and water supply, type of living quarters and area (Contd.)

แหล่งที่มาของน้ำดื่ม น้ำใช้ และเขตการปกครอง	รวม Total		ประเภทของที่อยู่อาศัย Type of living quarters									Source of drinking water, water supply and area
	ครัวเรือน Households	ร้อยละ Percent	บ้านเดี่ยว Detached house	ทาวน์เฮ้าส์/ บ้านแฝด/ ทาวน์โฮม Town house/ Duplex/ Town Home	คอนโด- มิเนียม/ แมนชั่น Condo- menium/ Mansion	แฟลต/ อพาร์ทเมนท์/ โฮเทล Flat/ Apartment/ Hostel	ตึกแถว/ ห้องแถว/ เรือนแถว Row house/ Shop house/ Row room	ห้อง ภายในบ้าน Room in house	เรือ/ แพ/รถ Boat/ Raft/ Motor vehicle	อื่น ๆ ^{1/} Others ^{1/}	ไม่ทราบ Unknown	
นอกเขตเทศบาล												Non-municipal area
น้ำดื่ม	246,555	100	243,544	861	26	221	1,597	42	-	265	-	Drinking water
น้ำประปา	3,301	1.3	3,156	89	-	8	33	-	-	14	-	Tap water
น้ำประปาผ่านการบำบัด (ต้ม/กรอง)	5,168	2.1	4,349	493	22	62	161	40	-	43	-	Treated tap water (boiled/filtered)
น้ำบาดาล	507	0.2	504	-	-	-	3	-	-	1	-	Underground water
น้ำบ่อ	2,010	0.8	2,005	-	-	-	5	-	-	-	-	Well water
น้ำจากแม่น้ำ/ลำธาร/คลอง/ น้ำตก/ภูเขา	80	0	79	-	-	-	1	-	-	-	-	River, stream, canal, waterfall, mountain
น้ำฝน	225,669	91.5	225,222	-	-	-	308	-	-	138	-	Rain water
น้ำดื่มบรรจุขวด/ ตู้น้ำดื่มหยอดเหรียญ	9,727	3.9	8,141	279	4	151	1,081	3	-	69	-	Bottled water, water from vending machine
อื่น ๆ	93	0	88	-	-	-	5	-	-	-	-	Others
ไม่ทราบ	-	-	-	-	-	-	-	-	-	-	-	Unknown
น้ำใช้	246,555	100	243,544	861	26	221	1,597	42	-	265	-	Water supply
น้ำประปา	194,191	78.8	191,601	791	20	206	1,382	33	-	158	-	Tap water
น้ำประปาผ่านการบำบัด (ต้ม/กรอง)	2,445	1	2,429	1	-	3	9	1	-	3	-	Treated tap water (boiled/filtered)
น้ำบาดาล	37,096	15	36,786	69	5	11	159	4	-	61	-	Underground water
น้ำบ่อ	5,447	2.2	5,408	-	-	-	28	-	-	11	-	Well water
น้ำจากแม่น้ำ/ลำธาร/คลอง/ น้ำตก/ภูเขา	1,388	0.6	1,377	-	-	-	6	-	-	4	-	River, stream, canal, waterfall, mountain
น้ำฝน	5,799	2.4	5,760	-	-	-	12	4	-	23	-	Rain water
อื่น ๆ	188	0.1	182	-	-	-	1	-	-	5	-	Others
ไม่ทราบ	-	-	-	-	-	-	-	-	-	-	-	Unknown

1/ รวมที่อยู่อาศัยในสำนักงาน

1/ Including room in office

ตารางที่ 8 ครั้วเรือนส่วนบุคคล จำแนกตามการเป็นเจ้าของเครื่องใช้ การมีอุปกรณ์เทคโนโลยี และเขตการปกครอง

Table 8 Private households by ownership of appliance, have technology and area

การเป็นเจ้าของเครื่องใช้ การมีอุปกรณ์เทคโนโลยี และเขตการปกครอง	ครั้วเรือน Household				ร้อยละการเป็นเจ้าของเครื่องใช้ Percent with ownership of appliance	Ownership of appliance, have technology and area
	รวม Total	ไม่มี None	มี With appliance	ไม่ทราบ Unknown		
ยอดรวม						Total
การเป็นเจ้าของเครื่องใช้	-	-	-	-	-	Ownership of appliance
โทรทัศน์	352,971	14,311	338,654	5	95.9	Television
เครื่องเล่น วีซีดี/ดีวีดี	352,971	110,652	242,313	5	68.7	VCD/DVD player
โทรศัพท์มือถือ	352,971	42,671	310,294	5	87.9	Mobile phone
คอมพิวเตอร์	352,971	288,877	64,080	13	18.2	Computer
ตู้เย็น/ตู้แช่	352,971	71,647	281,315	8	79.7	Fridge/Cold box
ไมโครเวฟ/เตาอบ	352,971	321,139	31,823	8	9	Microwave
เครื่องซักผ้า	352,971	216,904	136,058	8	38.5	Washing machine
เครื่องปรับอากาศ	352,971	329,775	23,185	10	6.6	Air conditioner
รถยนต์ส่วนบุคคล/รถปิกอัพ/รถตู้	352,971	268,383	84,581	6	24	Car/Pick-up truck/Van
รถจักรยานยนต์	352,971	67,381	285,584	5	80.9	Motorcycle
รถแทรกเตอร์ 4 ล้อ	352,971	340,195	12,770	5	3.6	4 wheels tractor
รถไถ 2 ล้อ	352,971	239,476	113,490	4	32.2	2 wheels tractor
การมีอุปกรณ์เทคโนโลยี	-	-	-	-	-	Have technology
เคเบิลทีวี	352,971	333,856	19,110	5	5.4	Cable TV
จานดาวเทียม	352,971	222,239	130,726	5	37	Satellite dish
อินเทอร์เน็ต	352,971	337,641	15,319	10	4.3	Internet

ตารางที่ 8ครัวเรือนส่วนบุคคล จำแนกตามการเป็นเจ้าของเครื่องใช้ การมีอุปกรณ์เทคโนโลยี และเขตการปกครอง (ต่อ)

Table 8 Private households by ownership of appliance, have technology and area (Contd.)

การเป็นเจ้าของเครื่องใช้ การมีอุปกรณ์เทคโนโลยี และเขตการปกครอง	ครัวเรือน Household				ร้อยละการเป็นเจ้าของเครื่องใช้ Percent with ownership of appliance	Ownership of appliance, have technology and area
	รวม Total	ไม่มี None	มี With appliance	ไม่ทราบ Unknown		
ในเขตเทศบาล						Municipal area
การเป็นเจ้าของเครื่องใช้	-	-	-	-	-	Ownership of appliance
โทรทัศน์	106,416	4,394	102,017	5	95.9	Television
เครื่องเล่น วีซีดี/ดีวีดี	106,416	30,044	76,367	5	71.8	VCD/DVD player
โทรศัพท์มือถือ	106,416	11,299	95,111	5	89.4	Mobile phone
คอมพิวเตอร์	106,416	79,140	27,271	5	25.6	Computer
ตู้เย็น/ตู้แช่	106,416	20,001	86,409	5	81.2	Fridge/Cold box
ไมโครเวฟ/เตาอบ	106,416	91,143	15,266	6	14.3	Microwave
เครื่องซักผ้า	106,416	55,671	50,740	5	47.7	Washing machine
เครื่องปรับอากาศ	106,416	93,023	13,388	5	12.6	Air conditioner
รถยนต์ส่วนบุคคล/รถปิกอัพ/รถตู้	106,416	73,785	32,626	5	30.7	Car/Pick-up truck/Van
รถจักรยานยนต์	106,416	17,815	88,596	5	83.3	Motorcycle
รถแทรกเตอร์ 4 ล้อ	106,416	103,026	3,389	1	3.2	4 wheels tractor
รถไถ 2 ล้อ	106,416	81,374	25,039	3	23.5	2 wheels tractor
การมีอุปกรณ์เทคโนโลยี	-	-	-	-	-	Have technology
เคเบิลทีวี	106,416	97,697	8,714	5	8.2	Cable TV
จานดาวเทียม	106,416	60,583	45,828	5	43.1	Satellite dish
อินเทอร์เน็ต	106,416	97,058	9,353	5	8.8	Internet

ตารางที่ 8ครัวเรือนส่วนบุคคล จำแนกตามการเป็นเจ้าของเครื่องใช้ การมีอุปกรณ์เทคโนโลยี และเขตการปกครอง (ต่อ)

Table 8 Private households by ownership of appliance, have technology and area (Contd.)

การเป็นเจ้าของเครื่องใช้ การมีอุปกรณ์เทคโนโลยี และเขตการปกครอง	ครัวเรือน Household				ร้อยละการเป็นเจ้าของเครื่องใช้ Percent with ownership of appliance	Ownership of appliance, have technology and area
	รวม Total	ไม่มี None	มี With appliance	ไม่ทราบ Unknown		
นอกเขตเทศบาล						Non-municipal area
การเป็นเจ้าของเครื่องใช้	-	-	-	-	-	Ownership of appliance
โทรทัศน์	246,555	9,917	236,638	-	96	Television
เครื่องเล่น วีซีดี/ดีวีดี	246,555	80,609	165,946	-	67.3	VCD/DVD player
โทรศัพท์มือถือ	246,555	31,372	215,183	-	87.3	Mobile phone
คอมพิวเตอร์	246,555	209,737	36,810	8	14.9	Computer
ตู้เย็น/ตู้แช่	246,555	51,646	194,906	3	79.1	Fridge/Cold box
ไมโครเวฟ/เตาอบ	246,555	229,996	16,557	1	6.7	Microwave
เครื่องซักผ้า	246,555	161,234	85,318	3	34.6	Washing machine
เครื่องปรับอากาศ	246,555	236,752	9,798	5	4	Ari conditioner
รถยนต์ส่วนบุคคล/รถปิกอัพ/รถตู้	246,555	194,598	51,956	1	21.1	Car/Pick-up truck/Van
รถจักรยานยนต์	246,555	49,566	196,988	-	79.9	Motorcycle
รถแทรกเตอร์ 4 ล้อ	246,555	237,170	9,381	4	3.8	4 wheels tractor
รถไถ 2 ล้อ	246,555	158,102	88,451	1	35.9	2 wheels tractor
การมีอุปกรณ์เทคโนโลยี	-	-	-	-	-	Have technology
เคเบิลทีวี	246,555	236,159	10,396	-	4.2	Cable TV
จานดาวเทียม	246,555	161,656	84,898	-	34.4	Satellite dish
อินเทอร์เน็ต	246,555	240,583	5,967	5	2.4	Internet

ภาคผนวก

วิธีการประมาณผล

การประมาณผลเพื่อนำเสนอผลระดับอำเภอ ประกอบด้วย 2 ส่วน คือ ส่วนที่ 1 : ลักษณะทางประชากร และ ส่วนที่ 2 : ลักษณะการอยู่อาศัยของครัวเรือนส่วนบุคคล

กำหนดให้	$h = 1,2,3,4,5$	แทนภาค
	$i = 1,2,3,\dots,A_h$	แทนจังหวัด
	$j = 1,2,3,\dots,B_i$	แทนอำเภอ
	$k = 1,2$	แทนเขตการปกครอง
	$l = 1,2$	แทนเพศ

ส่วนที่ 1 : ลักษณะทางประชากร

การประมาณค่ายอดรวม

1.1 สูตรการคำนวณค่าประมาณยอดรวมของลักษณะที่ต้องการศึกษา Y ของประชากรสำหรับเพศ l เขตการปกครอง k อำเภอ j จังหวัด i ภาค h คือ

$$\hat{Y}_{1hijkl} = \frac{y_{1hijkl}}{x_{1hijkl}} X_{1hijkl} = r_{1hijkl} X_{1hijkl} \quad \dots\dots\dots (1)$$

โดยที่ y_{1hijkl} คือ ค่าของลักษณะที่ต้องการศึกษา Y ของประชากรที่แจงนับได้ทั้งสิ้น สำหรับเพศ l เขตการปกครอง k อำเภอ j จังหวัด i ภาค h

x_{1hijkl} คือ จำนวนคน (ประชากร) ที่แจงนับได้ทั้งสิ้น สำหรับเพศ l เขตการปกครอง k อำเภอ j จังหวัด i ภาค h

X_{1hijkl} คือ จำนวนคน (ประชากร) ทั้งสิ้นที่ได้จากการนับจด สำหรับเพศ l เขตการปกครอง k อำเภอ j จังหวัด i ภาค h

r_{1hijkl} คือ อัตราส่วนของค่าของลักษณะที่ต้องการศึกษา Y ของประชากรที่แจงนับได้ทั้งสิ้น กับจำนวนคน (ประชากร) ที่แจงนับได้ทั้งสิ้น สำหรับเพศ l เขตการปกครอง k อำเภอ j จังหวัด i ภาค h ซึ่ง

$$r_{1hijkl} = \frac{y_{1hijkl}}{x_{1hijkl}} \quad \dots\dots\dots (2)$$

1.2 สูตรการคำนวณค่าประมาณยอดรวมของลักษณะที่ต้องการศึกษา Y ของประชากร สำหรับเขตการปกครอง k อำเภอ j จังหวัด i ภาค h คือ

$$\hat{Y}_{1hijk} = \sum_{l=1}^2 \hat{Y}_{1hijkl} \quad \dots\dots\dots (3)$$

1.3 สูตรการคำนวณค่าประมาณยอดรวมของลักษณะที่ต้องการศึกษา Y ของประชากร สำหรับเขต l อำเภอ j จังหวัด i ภาค h คือ

$$\hat{Y}_{1hijl} = \sum_{k=1}^2 \hat{Y}_{1hijkl} \quad \dots\dots\dots (4)$$

1.4 สูตรการคำนวณค่าประมาณยอดรวมของลักษณะที่ต้องการศึกษา Y ของประชากร สำหรับอำเภอ j จังหวัด i ภาค h คือ

$$\hat{Y}_{1hij} = \sum_{k=1}^2 \hat{Y}_{1hijk} = \sum_{l=1}^2 \hat{Y}_{1hijl} \quad \dots\dots\dots (5)$$

1.5 สูตรการคำนวณค่าประมาณยอดรวมของลักษณะที่ต้องการศึกษา Y ของประชากร สำหรับเขต l เขตการปกครอง k จังหวัด i ภาค h คือ

$$\hat{Y}_{1hikl} = \sum_{j=1}^{B_i} \hat{Y}_{1hijkl} \quad \dots\dots\dots (6)$$

1.6 สูตรการคำนวณค่าประมาณยอดรวมของลักษณะที่ต้องการศึกษา Y ของประชากร สำหรับเขตการปกครอง k จังหวัด i ภาค h คือ

$$\hat{Y}_{1hik} = \sum_{j=1}^{B_i} \hat{Y}_{1hijk} = \sum_{l=1}^2 \hat{Y}_{1hikl} \quad \dots\dots\dots (7)$$

1.7 สูตรการคำนวณค่าประมาณยอดรวมของลักษณะที่ต้องการศึกษา Y ของประชากร สำหรับเขต l จังหวัด i ภาค h คือ

$$\hat{Y}_{1hil} = \sum_{j=1}^{B_i} \hat{Y}_{1hijl} = \sum_{k=1}^2 \hat{Y}_{1hikl} \quad \dots\dots\dots (8)$$

1.8 สูตรการคำนวณค่าประมาณยอดรวมของลักษณะที่ต้องการศึกษา Y ของประชากร สำหรับจังหวัด i ภาค h คือ

$$\hat{Y}_{1hi} = \sum_{j=1}^{B_i} \hat{Y}_{1hij} = \sum_{k=1}^2 \hat{Y}_{1hik} = \sum_{l=1}^2 \hat{Y}_{1hil} \quad \dots\dots\dots (9)$$

1.9 สูตรการคำนวณค่าประมาณยอดรวมของลักษณะที่ต้องการศึกษา Y ของประชากร สำหรับเขตการปกครอง l เขตการปกครอง k ภาค h คือ

$$\hat{Y}_{1hkl} = \sum_{i=1}^{A_h} \hat{Y}_{1hikl} \quad \dots\dots\dots (10)$$

1.10 สูตรการคำนวณค่าประมาณยอดรวมของลักษณะที่ต้องการศึกษา Y ของประชากร สำหรับเขตการปกครอง k ภาค h คือ

$$\hat{Y}_{1hk} = \sum_{i=1}^{A_h} \hat{Y}_{1hik} = \sum_{l=1}^2 \hat{Y}_{1hkl} \quad \dots\dots\dots (11)$$

1.11 สูตรการคำนวณค่าประมาณยอดรวมของลักษณะที่ต้องการศึกษา Y ของประชากร สำหรับเขต l ภาค h คือ

$$\hat{Y}_{1hl} = \sum_{i=1}^{A_h} \hat{Y}_{1hil} = \sum_{k=1}^2 \hat{Y}_{1hkl} \quad \dots\dots\dots (12)$$

1.12 สูตรการคำนวณค่าประมาณยอดรวมของลักษณะที่ต้องการศึกษา Y ของประชากร สำหรับภาค h คือ

$$\hat{Y}_{1h} = \sum_{i=1}^{A_h} \hat{Y}_{1hi} = \sum_{k=1}^2 \hat{Y}_{1hk} = \sum_{l=1}^2 \hat{Y}_{1hl} \quad \dots\dots\dots (13)$$

1.13 สูตรการคำนวณค่าประมาณยอดรวมของลักษณะที่ต้องการศึกษา Y ของประชากร สำหรับเขตการปกครอง k ทวีราชอาณาจักร คือ

$$\hat{Y}_{1k} = \sum_{h=1}^5 \hat{Y}_{1hk} \quad \dots\dots\dots (14)$$

1.14 สูตรการคำนวณค่าประมาณยอดรวมของลักษณะที่ต้องการศึกษา Y ของประชากร สำหรับเขต l ทวีราชอาณาจักร คือ

$$\hat{Y}_{1l} = \sum_{h=1}^5 \hat{Y}_{1hl} \quad \dots\dots\dots (15)$$

1.15 สูตรการคำนวณค่าประมาณยอดรวมของลักษณะที่ต้องการศึกษา Y ของประชากร สำหรับทวีราชอาณาจักร คือ

$$\hat{Y}_1 = \sum_{h=1}^5 \hat{Y}_{1h} = \sum_{k=1}^2 \hat{Y}_{1k} = \sum_{l=1}^2 \hat{Y}_{1l} \quad \dots\dots\dots (16)$$

ส่วนที่ 2 : ลักษณะการอยู่อาศัยของครัวเรือนส่วนบุคคล

การประมาณค่ายอดรวม

2.1 สูตรการคำนวณค่าประมาณยอดรวมของลักษณะที่ต้องการศึกษา Y ของครัวเรือนส่วนบุคคล สำหรับเขตการปกครอง k อำเภอ j จังหวัด i ภาค h คือ

$$\hat{Y}_{21hijk} = \frac{y_{21hijk}}{n_{1hijk}} N_{1hijk} = r_{21hijk} N_{1hijk} \quad \dots\dots\dots (17)$$

โดยที่ y_{21hijk} คือ ค่าของลักษณะที่ต้องการศึกษา Y ของครัวเรือนส่วนบุคคลที่แจงนับได้ทั้งสิ้น สำหรับเขตการปกครอง k อำเภอ j จังหวัด i ภาค h

n_{1hijk} คือ จำนวนครัวเรือนส่วนบุคคลที่แจงนับได้ทั้งสิ้น สำหรับเขตการปกครอง k อำเภอ j จังหวัด i ภาค h

N_{1hijk} คือ จำนวนครัวเรือนส่วนบุคคลทั้งสิ้นที่ได้จากการนับจุด สำหรับเขตการปกครอง k อำเภอ j จังหวัด i ภาค h

r_{21hijk} คือ อัตราส่วนของค่าของลักษณะที่ต้องการศึกษา Y ของครัวเรือนส่วนบุคคลที่แจงนับได้ทั้งสิ้น กับจำนวนครัวเรือนส่วนบุคคลที่แจงนับได้ทั้งสิ้น สำหรับเขตการปกครอง k อำเภอ j จังหวัด i ภาค h ซึ่ง

$$r_{21hijk} = \frac{y_{21hijk}}{n_{1hijk}} \quad \dots\dots\dots (18)$$

2.2 สูตรการคำนวณค่าประมาณยอดรวมของลักษณะที่ต้องการศึกษา Y ของครัวเรือนส่วนบุคคล สำหรับอำเภอ j จังหวัด i ภาค h คือ

$$\hat{Y}_{21hij} = \sum_{k=1}^2 \hat{Y}_{21hijk} \quad \dots\dots\dots (19)$$

2.3 สูตรการคำนวณค่าประมาณยอดรวมของลักษณะที่ต้องการศึกษา Y ของครัวเรือนส่วนบุคคล สำหรับเขตการปกครอง k จังหวัด i ภาค h คือ

$$\hat{Y}_{21hik} = \sum_{j=1}^{B_i} \hat{Y}_{21hijk} \quad \dots\dots\dots (20)$$

2.4 สูตรการคำนวณค่าประมาณยอดรวมของลักษณะที่ต้องการศึกษา Y ของครัวเรือนส่วนบุคคล สำหรับจังหวัด i ภาค h คือ

$$\hat{Y}_{21hi} = \sum_{j=1}^{B_i} \hat{Y}_{21hij} = \sum_{k=1}^2 \hat{Y}_{21hik} \quad \dots\dots\dots (21)$$

2.5 สูตรการคำนวณค่าประมาณยอดรวมของลักษณะที่ต้องการศึกษา Y ของครัวเรือนส่วนบุคคล สำหรับเขตการปกครอง k ภาค h คือ

$$\hat{Y}_{21hk} = \sum_{i=1}^{A_h} \hat{Y}_{21hik} \quad \dots\dots\dots (22)$$

2.6 สูตรการคำนวณค่าประมาณยอดรวมของลักษณะที่ต้องการศึกษา Y ของครัวเรือนส่วนบุคคล สำหรับภาค h คือ

$$\hat{Y}_{21h} = \sum_{i=1}^{A_h} \hat{Y}_{21hi} = \sum_{k=1}^2 \hat{Y}_{21hk} \quad \dots\dots\dots (23)$$

2.7 สูตรการคำนวณค่าประมาณยอดรวมของลักษณะที่ต้องการศึกษา Y ของครัวเรือนส่วนบุคคล สำหรับเขตการปกครอง k ทวีธาอาณาจักร คือ

$$\hat{Y}_{21k} = \sum_{h=1}^5 \hat{Y}_{21hk} \quad \dots\dots\dots (24)$$

2.8 สูตรการคำนวณค่าประมาณยอดรวมของลักษณะที่ต้องการศึกษา Y ของครัวเรือนส่วนบุคคล สำหรับทวีธาอาณาจักร คือ

$$\hat{Y}_{21} = \sum_{h=1}^5 \hat{Y}_{21h} = \sum_{k=1}^2 \hat{Y}_{21k} \quad \dots\dots\dots (25)$$





ลับ



สำนักงานสถิติแห่งชาติ

สปค.2

(แบบแจกฉบับ)



ลัษณะโนประชากรและเคหะ พ.ศ. 2553

ตอนที่ 1 ที่ตั้งครัวเรือน

ภาค จังหวัด อำเภอ/เขต ตำบล/แขวง

										1-7
--	--	--	--	--	--	--	--	--	--	-----

ก. บ้านเลขที่ ถนน ตรอก ซอย ตำบล หรือละแวกบ้าน (ชื่อสถานที่ถ้ามี).....
เบอร์โทรศัพท์.....

ข. ครัวเรือนนี้อยู่ ในเขตเทศบาล..... 1 นอกเขตเทศบาล..... 2
ชื่อเทศบาล..... ชื่อ อบต.....

เขตการปกครอง	<input type="checkbox"/>	8
เทศบาล/อบต.	<input type="checkbox"/>	9-11

ค. เขตแจกฉบับ.....

เขตแจกฉบับ	<input type="checkbox"/>	12-14
------------	--------------------------	-------

ง. หมู่ที่..... ชื่อหมู่บ้าน.....

หมู่ที่	<input type="checkbox"/>	15-16
---------	--------------------------	-------

จ. ประเภทของครัวเรือน
ครัวเรือนส่วนบุคคล..... 1 ครัวเรือนกลุ่มบุคคล..... 2

(จากแบบ สปค.1 C17-C18)

ประเภทของครัวเรือน	<input type="checkbox"/>	17
--------------------	--------------------------	----

ฉ. เลขลำดับที่ของครัวเรือน

ลำดับที่ของครัวเรือน	<input type="checkbox"/>	18-20
----------------------	--------------------------	-------

ช. ภาษาที่ใช้พูดประจำระหว่างสมาชิกในครัวเรือน

ใช้เฉพาะภาษาไทย..... 1 ใช้ภาษาไทยปนภาษาอื่น..... 2 ใช้เฉพาะภาษาอื่น..... 3

ภาษาที่ใช้พูด	<input type="checkbox"/>	21
---------------	--------------------------	----

ภาษาอื่น ๆ ที่ใช้ (ระบุ).....

ภาษาอื่น ๆ	<input type="checkbox"/>	22-23
------------	--------------------------	-------

ซ. จำนวนสมาชิกในครัวเรือน (บันทึกหลังการแจกฉบับเสร็จแล้ว).....คน

รวมจำนวนสมาชิก	<input type="checkbox"/>	24-27
----------------	--------------------------	-------

แจกฉบับวันที่.....เดือน.....พ.ศ. 2553

บรรณารักษ์และลงรหัสวันที่.....เดือน.....พ.ศ. 2553

ชื่อตัว - ชื่อสกุล.....

ชื่อตัว - ชื่อสกุล.....

พนักงานแจกฉบับ

พนักงานบรรณารักษ์และลงรหัส

ตอนที่ 2 ลักษณะทางประชากร							
ถามทุกคน							
ลำดับที่	ชื่อตัวและชื่อสกุล	ความเกี่ยวพันกับหัวหน้าครัวเรือน	เพศ	อายุ	เดือนและปีเกิด		ศาสนา
(มีชื่อในทะเบียนบ้านหรือไม่ก็ได้)	บันทึก ยศ คำนำหน้าชื่อ ชื่อตัวและชื่อสกุล (เรียงตามลำดับ) ดังนี้	".....(ชื่อ)..... เป็นอะไร กับหัวหน้าครัวเรือน"		".....(ชื่อ)..... อายุเท่าใด"	".....(ชื่อ)..... เกิดเดือน และปีอะไร"		".....(ชื่อ)..... นับถือ ศาสนาอะไร"
	หัวหน้าครัวเรือน ภรรยาหรือสามี บุตรที่ยังไม่ได้สมรส (เรียงตามลำดับอายุมากไปน้อย) บุตรที่สมรสแล้วและคู่สมรส บุตรของบุตร พ่อ แม่ พ่อตา แม่ยาย ปู่ ย่า ตา ยาย ญาติอื่น ๆ ผู้อาศัย/คนรับใช้/คนงาน	บันทึกรหัส สมาชิกในครัวเรือนส่วนบุคคล หัวหน้าครัวเรือน..... 1 ภรรยาหรือสามี..... 2 บุตร (รวมบุตรเลี้ยงและบุตรบุญธรรม) - ยังไม่ได้สมรส..... 3 - สมรสแล้ว..... 4 บุตรชาย บุตรสะใภ้..... 5 บุตรของบุตร..... 6 พ่อ แม่ พ่อตา แม่ยาย ปู่ ย่า ตา ยาย ญาติอื่น ๆ..... 7 ผู้อาศัย/คนรับใช้/คนงาน..... 8 สมาชิกในครัวเรือนกลุ่มบุคคล คนงาน..... 8 พระสงฆ์/เณร..... 9 อื่น ๆ..... 0	บันทึกรหัส ชาย..... 1 หญิง..... 2	บันทึก อายุเต็มปีบริบูรณ์ ถึงวันคล้ายวันเกิด ครั้งสุดท้ายก่อนวันที่ 1 ก.ค. 2553 ถ้าอายุไม่ถึง 1 ปี บันทึก "0" ชิดขวา	บันทึกรหัส - ให้บันทึกรหัส เดือนและปีเกิด เช่น ถ้าเกิดเดือนมิถุนายน พ.ศ. 2525 ให้บันทึก เดือน "6" ปี (พ.ศ.) "525" (ให้บันทึกตัวเลข 3 หลักหลัง) - ถ้าไม่ทราบ เดือนปีเกิด "ไม่ต้องบันทึก"	บันทึกรหัส พุทธ..... 1 อิสลาม..... 2 คริสต์..... 3 ฮินดู..... 4 ขงจื้อ..... 5 ซิกข์..... 6 อื่น ๆ..... 7 ไม่มีศาสนา..... 8	
F1	F2	F3	F4	F5	F6	F7	F8
						2	
						2	
						2	
						2	
						2	
						2	

 0 0 0 3		ตอนที่ 2 ลักษณะทางประชากร (ต่อ)				
ภูมิภาคคน		ภูมิภาคอายุตั้งแต่ 3 ปีขึ้นไป				
สัญชาติ ".....(ชื่อ)..... มีสัญชาติอะไร"	การมีชื่อ ในทะเบียนบ้าน ".....(ชื่อ)..... มีชื่อในทะเบียนบ้านนี้ หรือไม่"	การศึกษา (นับถึงวันที่ 1 ก.ค. 2553)				
		ระดับ ไม่เรียน/ไม่เคยเรียน/ไม่เคยจบชั้นใด..... 0 เรียน/จบในระดับ - ก่อนประถมศึกษา..... 1 - ประถมศึกษา..... 2 - มัธยมศึกษาตอนต้น..... 3 - มัธยมศึกษาตอนปลาย..... 4 - ปวช./ปกศ.ต้น..... 5 - ประกาศนียบัตรสูงกว่ามัธยมศึกษาตอนปลาย..... 6 - อนุปริญญา..... 7 - ปวส./ปวท./ปกศ.สูง..... 8 - ปริญญาตรี..... 9 - ประกาศนียบัตรสูงกว่าปริญญาตรี..... 10 - ปริญญาโท..... 11 - ประกาศนียบัตรสูงกว่าปริญญาโท..... 12 - ปริญญาเอก..... 13 - ประกาศนียบัตรสูงกว่าปริญญาเอก/ แพทย์เฉพาะทาง..... 14 - การศึกษาออกโรงเรียน (กศน.)..... 15 - การศึกษาโรงเรียนนานาชาติ..... 16	บันทึกรหัส	ระดับ - พุทธศึกษา พระปริยัติธรรม - แผนกธรรม (นักธรรมตรี-โท-เอก)..... 17 - แผนกบาลี (บาลีประโยค, เปรียญธรรมประโยค)... 18 - ปอเนาะ..... 19 - การศึกษาอื่น ๆ (หลักสูตรวิชาชีพระยะสั้น...)..... 20	บันทึกรหัส	ภูมิภาคเฉพาะ ผู้ที่กำลังเรียนใน F11
- ถ้ามีสัญชาติ ให้บันทึก "สัญชาติ" เช่น สัญชาติ ไทย รหัส <input type="text" value="7"/> <input type="text" value="6"/> <input type="text" value="4"/> สัญชาติ จีน รหัส <input type="text" value="1"/> <input type="text" value="5"/> <input type="text" value="6"/> สัญชาติ พม่า รหัส <input type="text" value="1"/> <input type="text" value="0"/> <input type="text" value="4"/> - ถ้าไม่มีสัญชาติ ให้บันทึก "ไม่มีสัญชาติ" รหัส <input type="text" value="9"/> <input type="text" value="9"/> <input type="text" value="8"/> (พนักงานแรงงาน เป็นผู้บันทึกรหัส)	บันทึกการรหัส	วิธีการ บันทึก บันทึกการรหัส		บันทึกการรหัส	ภูมิภาคเฉพาะ ผู้ที่กำลังเรียนใน F11 "โดยปกติ สถานที่เรียนของ(ชื่อ).....อยู่ที่ไหน" ถ้าเรียน • ในประเทศไทย ให้บันทึก ชื่อจังหวัดที่เรียน • ต่างประเทศ ให้บันทึก รหัส "78" (พนักงานแรงงาน เป็นผู้บันทึกรหัส)	
F9	F10	F11		F12		F13

<input type="text"/>	<input type="text"/>	<input type="text"/>	<input type="text"/>	<input type="text"/>	<input type="text"/>	<input type="text"/>
<input type="text"/>	<input type="text"/>	<input type="text"/>	<input type="text"/>	<input type="text"/>	<input type="text"/>	<input type="text"/>
<input type="text"/>	<input type="text"/>	<input type="text"/>	<input type="text"/>	<input type="text"/>	<input type="text"/>	<input type="text"/>
<input type="text"/>	<input type="text"/>	<input type="text"/>	<input type="text"/>	<input type="text"/>	<input type="text"/>	<input type="text"/>
<input type="text"/>	<input type="text"/>	<input type="text"/>	<input type="text"/>	<input type="text"/>	<input type="text"/>	<input type="text"/>
<input type="text"/>	<input type="text"/>	<input type="text"/>	<input type="text"/>	<input type="text"/>	<input type="text"/>	<input type="text"/>
<input type="text"/>	<input type="text"/>	<input type="text"/>	<input type="text"/>	<input type="text"/>	<input type="text"/>	<input type="text"/>
<input type="text"/>	<input type="text"/>	<input type="text"/>	<input type="text"/>	<input type="text"/>	<input type="text"/>	<input type="text"/>
43	46	47	49	51	53	55

 0 0 0 4		ตอนที่ 2 ลักษณะทางประชากร (ต่อ)				
งามอายุตั้งแต่ 10 ปีขึ้นไป		งามอายุตั้งแต่ 13 ปีขึ้นไป			สถานภาพสมรส (ณ วันที่ 1 ก.ค. 2553)	
การอ่านออกและเขียนได้		งามเฉพาะเพศหญิง			".....(ชื่อ)..... เป็นโสด สมรส หม้าย หย่า หรือแยกกันอยู่"	
".....(ชื่อ)..... อ่านออกและเขียนหนังสือภาษาไทย และภาษาอื่นได้หรือไม่"		".....(ชื่อ)..... มีบุตรที่ให้กำเนิดเอง และมีชีวิตอยู่ขณะคลอด หรือไม่"			"จำนวนบุตรที่.....(ชื่อ)..... ให้กำเนิดเองและมีชีวิตอยู่ขณะคลอด" (รวมทั้งที่มีชีวิตอยู่และเสียชีวิตแล้ว นับถึงวันที่ 1 ก.ค. 2553)	
ภาษาไทย	ภาษาอื่น	บันทึกรหัส	บุตรที่มีชีวิตอยู่	บุตรที่เสียชีวิตแล้ว	บันทึกรหัส	
บันทึกรหัส ได้..... 1 ไม่ได้..... 0	- ได้ ให้ระบุภาษา • ถ้าได้มากกว่า 1 ภาษา ให้ระบุ ภาษาที่อ่านออก และเขียนได้มากที่สุด - ไม่ได้ ให้บันทึก รหัส "0" ชิดขวา (พนักงานแจงนับ เป็นผู้บันทึก รหัส)	มี..... 1 (ตามต่อไป) ไม่มี..... 0 (เข้าไปตาม F18)			โสด..... 1 สมรส/อยู่กินฉันท์สามีภรรยา..... 2 หม้าย..... 3 หย่า..... 4 แยกกันอยู่..... 5 เคยสมรส แต่ไม่ทราบสถานภาพ..... 6	
		← ถ้าไม่มี ให้บันทึก "0" ชิดขวา →				
		อยู่ในครัวเรือนนี้		อยู่ที่อื่น		
F14		F15			F18	
□	□ □	□	□ □	□ □	□ □	□
□	□ □	□	□ □	□ □	□ □	□
□	□ □	□	□ □	□ □	□ □	□
□	□ □	□	□ □	□ □	□ □	□
□	□ □	□	□ □	□ □	□ □	□
□	□ □	□	□ □	□ □	□ □	□
□	□ □	□	□ □	□ □	□ □	□
57	58	60	61	63	65	67

0 0 0 5		ตอนที่ 2 ลักษณะทางประชากร (ต่อ)				
ถามอายุตั้งแต่ 15 ปีขึ้นไป				ถามทุกคน		
อาชีพหลักในรอบปีที่แล้ว (1 ก.ค. 2552 - 30 มิ.ย. 2553)		ถามเฉพาะผู้บันทึกอาชีพใน F19			สถานที่เกิด	
"ในรอบปีที่แล้ว.....(ชื่อ).....ทำงานหรือไม่"		ประเภทกิจการ/ลักษณะกิจกรรม ของสถานที่ทำงาน	สถานภาพ การทำงาน	"ปัจจุบัน สถานที่ทำงานของ(ชื่อ).....อยู่ที่ไหน"	".....(ชื่อ)..... เกิดที่จังหวัด/ประเทศใด"	
- ถ้าไม่ทำงาน ให้บันทึก "ไม่ทำ" (ข้ามไปถาม F23)		"สถานที่ทำงานที่.....(ชื่อ).....ทำอยู่ เป็นกิจการอะไร"	".....(ชื่อ)..... ทำงานในฐานะอะไร"	"ปัจจุบัน สถานที่ทำงานของ(ชื่อ).....อยู่ที่ไหน"	".....(ชื่อ)..... เกิดที่จังหวัด/ประเทศใด"	
- ถ้าทำงาน ให้บันทึก "หน้าที่ที่รับผิดชอบ..... และ ตำแหน่ง (ถ้ามี)....." (ถ้าทำงานหลายอย่าง ให้บันทึก งานที่ใช้เวลาทำมากที่สุด)		บันทึก ประเภทกิจการ/ลักษณะกิจกรรม อย่างละเอียด	บันทึกรหัส นายจ้าง..... 1 ผู้ประกอบธุรกิจส่วนตัว โดยไม่มีลูกจ้าง..... 2 ผู้ช่วยธุรกิจในครัวเรือน โดยไม่ได้รับค่าจ้าง... 3 ลูกจ้างรัฐบาล..... 4 ลูกจ้างรัฐวิสาหกิจ..... 5 ลูกจ้างเอกชน..... 6 สมาชิกของ การรวมกลุ่ม..... 7	- ถ้าทำงาน ให้บันทึก ชื่อจังหวัดที่ทำงาน • ในประเทศไทย ให้บันทึก รหัสน "78" • ต่างประเทศ ให้บันทึก รหัส "98" - ถ้าปัจจุบันไม่ทำงาน ให้บันทึก รหัส "98"	ถ้าเกิด • ในประเทศไทย ให้บันทึก ชื่อจังหวัดที่เกิด • ต่างประเทศ ให้บันทึก ชื่อประเทศที่เกิด	
เช่น ควบคุมระบบคลังสินค้า (ผู้จัดการ) บรรจุก๊าซไฟลวงลง เจ้าของกิจการร้านตัดเย็บเสื้อผ้า/ช่างตัดเย็บเสื้อผ้า ครูสอนระดับประถมศึกษา สัตวแพทย์ ช่างรับเหมา/ช่างซ่อมตามบ้าน ลงรายการบัญชี วิศวกรไฟฟ้า ทำนข้าวเพื่อขาย รับจ้างล้างจาน ขายข้าวแกง (บันทึกรหัสในสำนักงาน)		เช่น โรงงานผลิตน้ำอัดลม โรงงานผลิตสายไฟ ร้านตัดเย็บเสื้อผ้า โรงเรียนระดับมัธยมศึกษา โรงพยาบาลสัตว์ การซ่อมรถแท็กซี่/บริการซ่อมรถส่วนตัว บริษัทรับทำบัญชี/ร้านขายปลีกอุปกรณ์ก่อสร้าง การไฟฟ้าฝ่ายผลิต การปลูกข้าว ร้านขายก๋วยเตี๋ยว รถเข็นขายข้าวแกง (บันทึกรหัสในสำนักงาน)	(พนักงานแฉงนับ เป็นผู้บันทึกรหัส)	(พนักงานแฉงนับเป็นผู้บันทึกรหัส) จังหวัด ประเทศ		
F19		F20	F21	F22	F23	
[] [] [] [] []		[] [] [] [] []	[]	[] [] [] [] []	[] [] [] [] []	
[] [] [] [] []		[] [] [] [] []	[]	[] [] [] [] []	[] [] [] [] []	
[] [] [] [] []		[] [] [] [] []	[]	[] [] [] [] []	[] [] [] [] []	
[] [] [] [] []		[] [] [] [] []	[]	[] [] [] [] []	[] [] [] [] []	
[] [] [] [] []		[] [] [] [] []	[]	[] [] [] [] []	[] [] [] [] []	
[] [] [] [] []		[] [] [] [] []	[]	[] [] [] [] []	[] [] [] [] []	
[] [] [] [] []		[] [] [] [] []	[]	[] [] [] [] []	[] [] [] [] []	
[] [] [] [] []		[] [] [] [] []	[]	[] [] [] [] []	[] [] [] [] []	
68		72	76	77	79	81



ตอนที่ 2 ลักษณะทางประชากร (ต่อ)

ถามทุกคน														
ระยะเวลา การอยู่อาศัย ในเทศบาล/อบต.นี้ ".....(ชื่อ)..... อยู่ในเทศบาล/อบต.นี้ ติดต่อกันมากี่ปีแล้ว"	ลักษณะการย้ายถิ่น				ความพิการ ที่เห็นเด่นชัด ".....(ชื่อ)..... มีลักษณะความพิการ ดังต่อไปนี้หรือไม่"	ผู้ให้ข้อมูล								
	ถามเฉพาะผู้ที่บันทึกรหัส "0 - 5" ใน F24			ถามเฉพาะ ผู้ย้ายถิ่น ภายใน ประเทศไทย				เหตุผล ในการย้ายถิ่น	บันทึกรหัส					
	สถานที่อยู่สุดท้ายก่อนย้ายมาอยู่เทศบาล/อบต.นี้ ".....(ชื่อ).....อยู่ที่ไหนก่อนย้ายมาอยู่เทศบาล/อบต.นี้" (ตอบได้เพียง 1 คำตอบ)										".....(ชื่อ)..... ย้ายมาจาก เทศบาล/อบต."	".....(ชื่อ)..... ย้ายถิ่น เพราะสาเหตุใด"	ไม่มี..... 0	เจ้าตัวตอบเอง..... 1
	ถ้าย้าย ภายในจังหวัด	ถ้าย้าย มาจากจังหวัดอื่น	ถ้าย้าย มาจากต่างประเทศ											
บันทึกรหัส	- ภายในอำเภอเดิม	ให้บันทึก ชื่อจังหวัด	ให้บันทึก ชื่อประเทศ	บันทึกรหัส	บันทึกรหัส	- ตามอดทั้ง 2 ข้าง..... 1	- คนในครัวเรือน..... 2							
ไม่ถึง 1 ปี..... 0	ให้บันทึก ชื่ออำเภอเดิม		(ข้ามไปถาม F27)	เทศบาล..... 1	ทางนทำ..... 1	- พุดไม่ได้/เป็นไป/..... 1	- คนนอกครัวเรือน..... 3							
1 ปี..... 1				อบต. 2	หน้าที่การงาน..... 2	พุดไม่รู้เรื่อง..... 2								
2 ปี..... 2	- ย้ายต่างอำเภอ				เพื่อการศึกษา..... 3	- แขนง/ขาขาด ตั้งแต่ข้อมือ/ ข้อเท้าขึ้นมาอย่างน้อย..... 3								
3 ปี..... 3	ให้บันทึก ชื่ออำเภอสุดท้าย ก่อนย้ายมา				ติดตามบุคคล ในครัวเรือน..... 4	1 ข้าง/อัมพาต..... 3								
4 ปี..... 4					กลับภูมิลำเนา..... 5	- มีอาการทางจิต/ไวอาวาย/ ย้ายที่อยู่อาศัย..... 6								
ไม่ทราบเวลา แต่น้อยกว่า 5 ปี..... 5					ย้ายเข้าครัวเรือน สถาบัน..... 7	- ออทิสติก..... 5								
อยู่ตั้งแต่ 5 ปีขึ้นไป หรืออยู่ที่นั่นตั้งแต่เกิด... 6					อื่น ๆ..... 8	- พัฒนาการทางสมองช้า/ ปัญญาอ่อน..... 6								
(ถ้าบันทึกรหัส 6 ข้ามไปถาม F28)						- พิการมากกว่า 1 ลักษณะ จากรหัส 1 - 6..... 7								
F24	F25			F26	F27	F28	F29							

<input type="checkbox"/>	<input type="checkbox"/>	<input type="checkbox"/>	<input type="checkbox"/>	<input type="checkbox"/>	<input type="checkbox"/>	<input type="checkbox"/>	<input type="checkbox"/>
<input type="checkbox"/>	<input type="checkbox"/>	<input type="checkbox"/>	<input type="checkbox"/>	<input type="checkbox"/>	<input type="checkbox"/>	<input type="checkbox"/>	<input type="checkbox"/>
<input type="checkbox"/>	<input type="checkbox"/>	<input type="checkbox"/>	<input type="checkbox"/>	<input type="checkbox"/>	<input type="checkbox"/>	<input type="checkbox"/>	<input type="checkbox"/>
<input type="checkbox"/>	<input type="checkbox"/>	<input type="checkbox"/>	<input type="checkbox"/>	<input type="checkbox"/>	<input type="checkbox"/>	<input type="checkbox"/>	<input type="checkbox"/>
<input type="checkbox"/>	<input type="checkbox"/>	<input type="checkbox"/>	<input type="checkbox"/>	<input type="checkbox"/>	<input type="checkbox"/>	<input type="checkbox"/>	<input type="checkbox"/>
<input type="checkbox"/>	<input type="checkbox"/>	<input type="checkbox"/>	<input type="checkbox"/>	<input type="checkbox"/>	<input type="checkbox"/>	<input type="checkbox"/>	<input type="checkbox"/>
<input type="checkbox"/>	<input type="checkbox"/>	<input type="checkbox"/>	<input type="checkbox"/>	<input type="checkbox"/>	<input type="checkbox"/>	<input type="checkbox"/>	<input type="checkbox"/>
84	85	87	89	92	93	94	95



0 0 0 7

ตอนที่ 3 ลักษณะการอยู่อาศัยของครัวเรือนส่วนบุคคล

ให้บันทึกรหัสลงใน

H1. "ประเภทที่อยู่อาศัยของครัวเรือนนี้"

(ถ้ามีหลายประเภท ให้บันทึกตามที่หัวหน้าครัวเรือนอยู่)

บ้านเดี่ยว.....	1	<input type="text"/>	H1
ทาวน์เฮ้าส์/บ้านแฝด/ทาวน์โฮม.....	2	96	
คอนโดมิเนียม/แมนชั่น.....	3		
แฟลต/อพาร์ทเมนท์/หอพัก.....	4		
ตึกแถว/ห้องแถว/เรือนแถว.....	5		
ห้องภายในบ้าน.....	6	} (ข้ามไปข้อ H3)	
ห้องภายในสำนักงาน.....	7		
เรือ/แพ/รถ.....	8		
อื่น ๆ (ระบุ).....	0		

H2. "ลักษณะของที่อยู่อาศัย" (ถามเฉพาะ H1 บันทึกที่รหัส 1-5)

ตึก.....	1	<input type="text"/>	H2
ไม้.....	2	97	
ครึ่งตึกครึ่งไม้.....	3		
ใช้วัสดุไม่ถาวรในท้องถิ่น เช่น ไม้ไผ่ ไบจาก.....	4		
ใช้วัสดุใช้แล้ว/วัสดุเหลือใช้ เช่น หีบ ลัง.....	5		
อื่น ๆ (ระบุ).....	6		

H3. "ลักษณะการครอบครอง ที่อยู่อาศัย ของคนในครัวเรือน" (ไม่รวมที่ดิน)

เป็นเจ้าของ			
- มี ภาระการผ่อนชำระ.....	1	<input type="text"/>	H3
- ไม่มี ภาระการผ่อนชำระ.....	2	98	
เช่าซื้อ.....	3		
เช่า.....	4	} (ข้ามไปข้อ H5)	
อยู่โดยไม่เสียค่าเช่าเพราะ			
- เป็นส่วนหนึ่งของค่าง้าง.....	5		
- ให้อยู่เปล่า.....	6		
อื่น ๆ (ระบุ).....	7		

H4. "ลักษณะการครอบครอง ที่ดิน ที่เป็นที่ตั้งของที่อยู่อาศัย"

(ถามเฉพาะ H3 บันทึกที่รหัส 1 - 3)

เป็นเจ้าของ.....	1	<input type="text"/>	H4
เช่าซื้อที่ดิน.....	2	99	
เช่า.....	3		
ไม่เสียค่าเช่าที่ดิน.....	4		
อื่น ๆ (ระบุ).....	5		

H5. "ครัวเรือนนี้มีห้องนอนและห้องอื่น ๆ ที่ใช้นอนกี่ห้อง" (บันทึก "จำนวน" ชิดขวา)

(ถ้า ไม่มี บันทึก "0" ชิดขวา)

ห้องนอน.....	<input type="text"/>	<input type="text"/>	H5A
	100		
ห้องอื่น ๆ ที่ใช้นอน.....	<input type="text"/>	<input type="text"/>	H5B
	102		

H6. "ครัวเรือนนี้ส่วนใหญ่ใช้แสงสว่างชนิดใด"

ไฟฟ้า		<input type="text"/>	H6
- การไฟฟ้า.....	1	104	
- พลังงานแสงอาทิตย์ (โซลาเซลล์).....	2		
- บั๊นเอง.....	3		
อื่น ๆ (ระบุ).....	4		

H7. "ครัวเรือนนี้ส่วนใหญ่ใช้เชื้อเพลิงชนิดใดประกอบอาหาร"

ก๊าซ.....	1	<input type="text"/>	H7
ถ่าน/ฟืน/เศษไม้.....	2	105	
ไฟฟ้า.....	3		
น้ำมันก๊าด/อื่น ๆ (ระบุ).....	4		
ไม่มีการหุงต้ม.....	5		

H8. "ครัวเรือนนี้ส่วนใหญ่ใช้ส้วมประเภทใด"

ส้วมแบบนั่งห้อยเท้า.....	1	<input type="text"/>	H8
ส้วมแบบนั่งยอง.....	2	106	
ส้วมแบบนั่งห้อยเท้า และส้วมแบบนั่งยอง.....	3		
ส้วมหลุม/ส้วมถัง/ส้วมถ้ำยลงแม่น้ำ ลำคลอง.....	4		
ไม่มีส้วม.....	5		

H9. "ครัวเรือนนี้ส่วนใหญ่ใช้ น้ำดื่ม และน้ำใช้ จากแหล่งใด"

(บันทึกที่รหัสประเภท น้ำดื่ม ใน H9A และ
รหัสประเภท น้ำใช้ ใน H9B)

น้ำประปา.....	1	น้ำดื่ม	
น้ำประปาผ่านการบำบัด (ต้ม/กรอง).....	2	<input type="text"/>	H9A
น้ำบาดาล.....	3	107	
น้ำบ่อ.....	4	น้ำใช้	
น้ำจากแม่น้ำ/ลำธาร/คลอง/น้ำตก/ภูเขา.....	5	<input type="text"/>	H9B
น้ำฝน.....	6	108	
น้ำดื่มบรรจุขวด/ตู้ น้ำดื่มหยอดเหรียญ.....	7		
อื่น ๆ (ระบุ).....	8		

ตอนที่ 3 ลักษณะการอยู่อาศัยของครัวเรือนส่วนบุคคล (ต่อ)

 ให้บันทึกรหัสลงใน
HIO. "ณ วันที่ 1 ก.ค. 2553 ครัวเรือนเป็นเจ้าของเครื่องใช้เหล่านี้หรือไม่"

ถ้า "เป็นเจ้าของ" บันทึกรหัส "1"

"ไม่เป็นเจ้าของ" บันทึกรหัส "0"

โทรทัศน์.....	<input type="checkbox"/>	HIOA	เครื่องซักผ้า.....	<input type="checkbox"/>	HIOG
เครื่องเล่น VCD/DVD.....	<input type="checkbox"/>	HIOB	เครื่องปรับอากาศ.....	<input type="checkbox"/>	HIOH
โทรศัพท์มือถือ.....	<input type="checkbox"/>	HIOC	รถยนต์ส่วนบุคคล/รถจักรยานยนต์.....	<input type="checkbox"/>	HIOI
คอมพิวเตอร์.....	<input type="checkbox"/>	HIOD	รถจักรยานยนต์.....	<input type="checkbox"/>	HIOJ
ตู้เย็น/ตู้แช่.....	<input type="checkbox"/>	HIOE	รถแทรกเตอร์ 4 ล้อ.....	<input type="checkbox"/>	HIOK
ไมโครเวฟ/เตาอบ.....	<input type="checkbox"/>	HIOF	รถไถ 2 ล้อ (รถไถเดินตาม).....	<input type="checkbox"/>	HIOL
		109 - 114			115 - 120

HIH. "ณ วันที่ 1 ก.ค. 2553 ในครัวเรือนมีอุปกรณ์/การใช้เทคโนโลยี เหล่านี้หรือไม่"

ถ้า "มี" บันทึกรหัส "1"

"ไม่มี" บันทึกรหัส "0"

เคเบิลทีวี.....	<input type="checkbox"/>	HIHA
		121
จานดาวเทียม.....	<input type="checkbox"/>	HIHB
		122
อินเทอร์เน็ต.....	<input type="checkbox"/>	HIHC
		123

Part 2 Population questions

Ask everyone							
Ordered number	Names and surname	Relationship to household head	Sex	Age	Month and year of birth		Religion
(May/may not have name in house registration)	Record military rank, title, name and surname In the following order:	"What relationship with household head is [name]?" Record code Member of private household Head..... 1 Spouse..... 2 Children (Including adopted and foster) - Unmarried..... 3 - Married..... 4 Child-in-law..... 5 Grandchildren..... 6 Parents, grandparents and other relatives..... 7 Non-relative/servants/workers... 8 Member of group of people household Workers..... 8 Monk..... 9 Others..... 0	Record code Male..... 1 Female..... 2	Record age at the last birthday before 1-July-10 If aged less than 1 year, record "0", align right	- Record code of month and year of birth e.g. If born on June, 2525 B.E. Record month "6" year (B.E.) "525" (Record the last 3 digits) - If unknown month/year of birth "Leave it blank"		Record code Buddhism..... 1 Islam..... 2 Christianity.... 3 Hinduism..... 4 Confucianism.. 5 Sikhism..... 6 Others..... 7 No religion..... 8
F1	F2	F3	F4	F5	Month	Year (B.E.)	F8

[][][][]			[]	[][][][]	[][]	2 [][][][]	[]
[][][][]			[]	[][][][]	[][]	2 [][][][]	[]
[][][][]			[]	[][][][]	[][]	2 [][][][]	[]
[][][][]			[]	[][][][]	[][]	2 [][][][]	[]
[][][][]			[]	[][][][]	[][]	2 [][][][]	[]
[][][][]			[]	[][][][]	[][]	2 [][][][]	[]

Ask everyone		Ask people aged 3 years or over				
Nationality	Name in household registration	Education (As of 1-July-10)				
"What nationality is [name]?"	"Does [name] have his/her name in this household registration?"	Level	Record code	Level	Record code	Ask people who are currently studying in F11
		Not study/never attained/never completed..... 0 Study/graduated in - Preschool..... 1 - Primary school..... 2 - Lower secondary school..... 3 - Upper secondary school..... 4 - Vocational certificate..... 5 - Certificate, higher than upper secondary school 6 - Diploma..... 7 - High vocational certificate..... 8 - Bachelor..... 9 - Certificate, higher than bachelor..... 10 - Master..... 11 - Certificate, higher than master..... 12 - Ph.D..... 13 - Certificate, higher than Ph.D./medical specialist..... 14 - Non-formal education (Kor-Sor-Nor) 15 - International school education..... 16	Have in this household..... 1 Have in other place - This province..... 2 - Other province..... 3 Do not have in Thailand but in other country..... 4 Not at all..... 5	- Buddhist education - Dharma branch..... 17 - Pali branch..... 18 - Islamic school..... 19 - Others (e.g. short vocational course)..... 20	How to record Level of educational enrollment (F11), level of highest educational attainment (F12) - If currently enrolling/ever studied/already completed Record Level = code 1 - 20 Year = year/grade/level of non-formal education (If study in Dharma branch, record 1 st , 2 nd , 3 rd year) - If currently enrolling/ever studied/already completed, but unknown level/year Record level/year = 98 - If not study/never attained/never completed Record level and year = 0, align right	
		Educational enrollment "Is [name] currently studying?"		Highest educational attainment What is the highest level of education attained by [name]?		
		Level	Year/grade/level of non-formal education	Level	Year/grade/level of non-formal education	
F9	F10	F11		F12		F13

<input type="text"/>	<input type="text"/>	<input type="text"/>	<input type="text"/>	<input type="text"/>	<input type="text"/>	<input type="text"/>
<input type="text"/>	<input type="text"/>	<input type="text"/>	<input type="text"/>	<input type="text"/>	<input type="text"/>	<input type="text"/>
<input type="text"/>	<input type="text"/>	<input type="text"/>	<input type="text"/>	<input type="text"/>	<input type="text"/>	<input type="text"/>
<input type="text"/>	<input type="text"/>	<input type="text"/>	<input type="text"/>	<input type="text"/>	<input type="text"/>	<input type="text"/>
<input type="text"/>	<input type="text"/>	<input type="text"/>	<input type="text"/>	<input type="text"/>	<input type="text"/>	<input type="text"/>
<input type="text"/>	<input type="text"/>	<input type="text"/>	<input type="text"/>	<input type="text"/>	<input type="text"/>	<input type="text"/>
<input type="text"/>	<input type="text"/>	<input type="text"/>	<input type="text"/>	<input type="text"/>	<input type="text"/>	<input type="text"/>
<input type="text"/>	<input type="text"/>	<input type="text"/>	<input type="text"/>	<input type="text"/>	<input type="text"/>	<input type="text"/>
43	46	47	49	51	53	55



Part 2 Population questions (continued)

Ask people aged 15 years or over				Ask everyone	
Main occupation in the previous year (1-July-09 to 30-June-10) "During the past year, what occupation did [name] spend the most time?" - If not work, Record "Did not work" (Skip to F23) - If work, Record "responsibility..... and position (if possible)" (If more than one, Record the most time spent) e.g. Controlling warehouse system (Manager) Packing electrical wire into box Owner of tailor's shop/tailor Teacher in primary school Veterinarian Taxi driver/chauffeur Recording an account Electrical engineer Cultivating rice for sell Employed as dish cleaner Selling rice and curry (Record code at office)	Ask only those who record occupation in F19			Place of birth	
	Type of industry or activity of work place "What type of activity was [name]'s work place?" Record Type of industry/characteristics of work in details e.g. Soft drink product company Electrical wire factory Tailor's shop Secondary school Veterinary hospital Taxi service/private car driver service Dealer shop for construction equipments The Electricity Generating Authority Growing rice for sale Noodles' shop Rice and curry pushcart (Record code at office)	Work status "What was [name]'s work status?" Record code Employer..... 1 Own account worker without employee..... 2 Unpaid family worker..... 3 Government employee..... 4 State-owned enterprise employee..... 5 Private employee..... 6 Member of cooperative..... 7 (Record code by enumerator)	"At present, where is [name]'s work place?" - If the work place is in • Thailand Record province of work place • Overseas country Record code "78" - If not work Record code "98" (Record code by enumerator)	"What province/country was [name] born?" If born in • Thailand Record province of birth • Overseas country Record country of birth (Record code by enumerator)	
F19	F20	F21	F22	Province	Country

<input type="text"/>	<input type="text"/>	<input type="text"/>	<input type="text"/>	<input type="text"/>	<input type="text"/>
<input type="text"/>	<input type="text"/>	<input type="text"/>	<input type="text"/>	<input type="text"/>	<input type="text"/>
<input type="text"/>	<input type="text"/>	<input type="text"/>	<input type="text"/>	<input type="text"/>	<input type="text"/>
<input type="text"/>	<input type="text"/>	<input type="text"/>	<input type="text"/>	<input type="text"/>	<input type="text"/>
<input type="text"/>	<input type="text"/>	<input type="text"/>	<input type="text"/>	<input type="text"/>	<input type="text"/>
<input type="text"/>	<input type="text"/>	<input type="text"/>	<input type="text"/>	<input type="text"/>	<input type="text"/>
<input type="text"/>	<input type="text"/>	<input type="text"/>	<input type="text"/>	<input type="text"/>	<input type="text"/>
<input type="text"/>	<input type="text"/>	<input type="text"/>	<input type="text"/>	<input type="text"/>	<input type="text"/>



Part 2 Population questions (continued)

Ask everyone

Duration in current municipality/local administration "How many years has [name] lived continuously in this municipality/Tambon Administrative Organization?" Record code Less than 1 year..... 0 1 year..... 1 2 years..... 2 3 years..... 3 4 years..... 4 Unknown accurate time but less than 5 yrs... 5 5 years or more/ since born..... 6 <i>(If code 6, skip to F28)</i>	Details of migration				Visible disabilities "Does [name] have difficulty in the following?" Record code No..... 0 Yes - Blindness in both eyes..... 1 - Unable to talk/communicate/ understand..... 2 - Lost arm or leg above wrist or ankle at least 1 side/ paralysis..... 3 - Psychiatric disorder/noisiness/ aggression/dumbness..... 4 - Autistic..... 5 - Delay in brain development/ mental retardation..... 6 - More than 1 disability as code 1 - 6..... 7	Respondent Record code Self..... 1 Household member..... 2 Person outside household... 3	
	Ask people who answer "0 - 5" in F24			Ask people who moved within Thailand			Reason for migration "Why did [name] migrate?" Record code Seek work..... 1 Job assignment..... 2 Education..... 3 Follow family..... 4 Return home..... 5 Change residence..... 6 Move to institutional household..... 7 Others..... 8
	Previous residence "What place did [name] live in before moving to this municipality/Tambon Administrative Organization?" <i>(Only 1 answer)</i>						
	Moved within this province	Move from other province	Move from overseas country	"Did [name] move from Municipal or TAO.?" Municipality... 1 TAO. 2			
- Within this district Record Name of district	Record Name of province	Record Name of country <i>(Skip to F27)</i>					
- Moved from other district Record Name of previous district							
District	Province	Country					
F24	F25			F26	F27	F28	F29

<input type="text"/>	<input type="text"/>	<input type="text"/>	<input type="text"/>	<input type="text"/>	<input type="text"/>	<input type="text"/>	<input type="text"/>
<input type="text"/>	<input type="text"/>	<input type="text"/>	<input type="text"/>	<input type="text"/>	<input type="text"/>	<input type="text"/>	<input type="text"/>
<input type="text"/>	<input type="text"/>	<input type="text"/>	<input type="text"/>	<input type="text"/>	<input type="text"/>	<input type="text"/>	<input type="text"/>
<input type="text"/>	<input type="text"/>	<input type="text"/>	<input type="text"/>	<input type="text"/>	<input type="text"/>	<input type="text"/>	<input type="text"/>
<input type="text"/>	<input type="text"/>	<input type="text"/>	<input type="text"/>	<input type="text"/>	<input type="text"/>	<input type="text"/>	<input type="text"/>
<input type="text"/>	<input type="text"/>	<input type="text"/>	<input type="text"/>	<input type="text"/>	<input type="text"/>	<input type="text"/>	<input type="text"/>
<input type="text"/>	<input type="text"/>	<input type="text"/>	<input type="text"/>	<input type="text"/>	<input type="text"/>	<input type="text"/>	<input type="text"/>
84	85	87	89	92	93	94	95

Part 3 Housing characteristics (private household only)

 Record code in
H1. "Type of dwelling"

 (If **more than 1**, record where household head lives)

Detached house.....	1	<input type="checkbox"/>	H1
Town house/twin house/town home.....	2	96	
Condominium/mansion.....	3		
Flat/apartment/hostel.....	4		
Shop house/row house/row room.....	5		
Room in house.....	6	}	(Skip to H3)
Room in office.....	7		
Vehicle (boat,raft,car).....	8		
Others (specify).....	0		

H2. "Construction materials" (Ask only if code in H1 is 1-5)

Cement or brick.....	1	<input type="checkbox"/>	H2
Wood.....	2	97	
Cement/brick and wood.....	3		
Non-permanent materials in local area, e.g. bamboo, thatch.....	4		
Reused materials, e.g. boxes, crates.....	5		
Others (specify).....	6		

H3. "Tenure of dwelling" (Excluding land)

Owned			
- With a loan.....	1	<input type="checkbox"/>	H3
- Outright.....	2	98	
Hire purchase.....	3		
Rent.....	4	}	(Skip to H5)
Living rent free			
- Employer-provided.....	5		
- Other rent free.....	6		
Others (specify).....	7		

H4. "Tenure of residential land" (Ask only if code in H3 is 1-3)

Owner.....	1	<input type="checkbox"/>	H4
Hire purchase.....	2	99	
Rent.....	3		
Rent-free.....	4		
Others (specify).....	5		

H5. "Number of rooms used for sleeping in this dwelling"

 (Record "**amount**", align right) (If **no**, record "**0**", align right)

Number of bedroom.....	<input type="text"/>	<input type="text"/>	H5A
	100		
Number of other rooms used for sleeping.....	<input type="text"/>	<input type="text"/>	H5B
	102		

H6. "Source of lighting used in this household"

Electricity		<input type="checkbox"/>	H6
- Electricity authority.....	1	104	
- Solarcell.....	2		
- Generator.....	3		
Others (specify).....	4		

H7. "Type of fuel used for cooking in this household"

Gas.....	1	<input type="checkbox"/>	H7
Charcoal/wood.....	2	105	
Electricity.....	3		
Kerosene/others (specify).....	4		
No cooking.....	5		

H8. "Type of toilet used in this household"

Sitting toilet.....	1	<input type="checkbox"/>	H8
Squat toilet.....	2	106	
Sitting and squat toilet.....	3		
Pit toilet/defecate into river or canal.....	4		
No toilet.....	5		

H9. "Main source of water for this household"

 (Record main source of **drinking water** in **H9A** and

 record main source of **water for general use** in **H9B**)

Tap water.....	1	Drinking	
Purified tap water (boiled or filtered).....	2	<input type="checkbox"/>	H9A
Groundwater.....	3	107	
Well.....	4	General use	
Water from river/canal/waterfall/mountain.....	5	<input type="checkbox"/>	H9B
Rain water.....	6	108	
Bottled water/water vending machine.....	7		
Others (specify).....	8		

Part 3 Housing characteristics (private household only) (continued)

 Record code in
H10. "List of assets owned by household members as of 1-July-10"

 If it **"has been owned"**, record **"1"**
"has not been owned", record **"0"**

 Television set..... **H10A**

 Washing machine..... **H10G**

 VCD/DVD player..... **H10B**

 Air conditioner..... **H10H**

 Mobile telephone..... **H10C**

 Private car/pickup truck/van..... **H10I**

 Computer..... **H10D**

 Motorbike..... **H10J**

 Fridge/freezer..... **H10E**

 Tractor, 4 wheels..... **H10K**

 Microwave/cooking oven..... **H10F**

 Tractor, 2 wheels (*walking tractor*) **H10L**

109 - 114

115 - 120

H11. "List of devices/technologies presented in this household as of 1-July-10"

 If it **"has been presented"**, record **"1"**
"has not been presented", record **"0"**

 Cable TV..... **H11A**
121

 Satellite dish..... **H11B**
122

 Internet..... **H11C**
123

นิยามศัพท์ทางประชากร

1. **อัตราส่วนเพศ (Sex ratio)** หมายถึง อัตราส่วนของผู้ชายต่อผู้หญิงในประชากรกลุ่มหนึ่ง ปกติจะแสดงจำนวนผู้ชายต่อผู้หญิง 100 คน
2. **อัตราการเพิ่มของประชากร (Growth rate)** หมายถึง อัตราซึ่งประชากรเพิ่มขึ้น (หรือลดลง) ในปีหนึ่งอันเป็นผลจากการเพิ่มตามธรรมชาติและ การย้ายถิ่นสุทธิ แสดงในรูปร้อยละของประชากรที่ใช้เป็นฐาน
3. **อัตราส่วนการเป็นภาระ (อัตราส่วนพึ่งพิงทางอายุ : Age dependency ratio)** หมายถึง อัตราส่วนของประชากรที่อยู่ในกลุ่มอายุนอกวัยแรงงานต่อประชากรในวัยแรงงาน โดยมีข้อสมมุติว่า ประชากรในกลุ่มอายุนอกวัยแรงงานที่ต้องพึ่งพิงทางเศรษฐกิจ ได้แก่ กลุ่มประชากรวัยเด็ก (อายุต่ำกว่า 15 ปี) และกลุ่มประชากรสูงอายุ (อายุ 60 หรือ 65 ปีขึ้นไป) ส่วนประชากรที่เป็นที่พึ่งพิงทางเศรษฐกิจของประชากรกลุ่มอื่น คือ ประชากรวัยแรงงาน (อายุ 15-59 หรือ 15-64 ปี) อัตราส่วนการเป็นภาระแสดงอัตราส่วนต่อประชากร 100 คน
4. **อายุมัธยฐาน (Median age)** หมายถึง อายุตรงกลางซึ่งแบ่งประชากรออกเป็นสองส่วนจำนวนเท่า ๆ กัน โดยประชากรส่วนหนึ่งมีอายุน้อยกว่า และอีกส่วนหนึ่งมีอายุมากกว่าอายุตรงกลางนี้
5. **ความหนาแน่นของประชากร (Population density)** หมายถึง ประชากรต่อหน่วยของพื้นที่ (จำนวนบุคคลต่อตารางกิโลเมตร หรือจำนวนบุคคลต่อพื้นที่ที่ใช้การได้หนึ่งตารางกิโลเมตร)
6. **อายุเฉลี่ยแรกสมรส (Average Age at first marriage)** หมายถึง อายุเฉลี่ยของประชากรเมื่อเปลี่ยนสถานภาพจากโสดเป็นสมรส อายุเฉลี่ยเมื่อแรกสมรสเป็นดัชนีที่แสดงว่าประชากรส่วนใหญ่อยู่เป็นโสดจนถึงอายุเท่าไร
7. **บุตรเกิดรอด (Children ever born : CEB)** หมายถึง จำนวนลูกทั้งหมดที่มารดาได้ให้กำเนิดตั้งแต่เริ่มเข้าสู่วัยเจริญพันธุ์จนถึงปัจจุบัน
8. **บุตรที่มีชีวิตอยู่ (Children still living : CHL)** หมายถึง บุตรเกิดรอดที่ปัจจุบันยังมีชีวิตอยู่

คณะผู้จัดทำ CD - ROM

หน่วยงานเจ้าของเรื่อง

สำนักงานสถิติจังหวัดบุรีรัมย์
โทร. 0 4461 4904

หน่วยงานผลิตและออกแบบ

กลุ่มบูรณาการข้อมูลสถิติ
สำนักสถิติพยากรณ์
โทร. 0 2141 7494

ตารางสถิติในรูปแบบ Format Excel

ตารางประชากร

ตารางสถิติในรูป Format Excel

ตารางประชากร

- ตารางที่ 1 ประชากรจำแนกตามเพศ ครั้วเรือนจำแนกตามประเภทของครั้วเรือน อำเภอ และเขตการปกครอง
- ตารางที่ 2 ประชากรจำแนกอายุรายปี เพศ และเขตการปกครอง
- ตารางที่ 3 ประชากรจำแนกตามกลุ่มอายุ เพศ อำเภอ และเขตการปกครอง
- ตารางที่ 4 ประชากรจำแนกตามศาสนา เพศ และเขตการปกครอง
- ตารางที่ 5 ประชากรจำแนกตามสัญชาติ เพศ และเขตการปกครอง
- ตารางที่ 6 ประชากรจำแนกตามภาษาที่ใช้พูดในครั้วเรือน เพศ และเขตการปกครอง
- ตารางที่ 7 ประชากรอายุ 3 ปีขึ้นไป จำแนกตามระดับชั้นที่กำลังเรียน กลุ่มอายุ เพศ และเขตการปกครอง
- ตารางที่ 8 ประชากรอายุ 3 ปีขึ้นไป จำแนกตามระดับชั้นที่เรียนสำเร็จ กลุ่มอายุ เพศ และเขตการปกครอง
- ตารางที่ 9 ประชากรอายุ 10 ปีขึ้นไป จำแนกตามการอ่านออกเขียนได้ กลุ่มอายุ เพศ และเขตการปกครอง
- ตารางที่ 10 ประชากรอายุ 13 ปีขึ้นไป จำแนกตามสถานภาพสมรส กลุ่มอายุ เพศ และเขตการปกครอง
- ตารางที่ 11 หญิงเคยสมรสอายุ 13 ปีขึ้นไป จำแนกตามจำนวนบุตรเกิดรอด จำนวนบุตรเกิดรอดโดยเฉลี่ย กลุ่มอายุของหญิง และเขตการปกครอง
- ตารางที่ 12 หญิงเคยสมรสอายุ 13 ปีขึ้นไป จำแนกตามจำนวนบุตรที่มีชีวิตอยู่ จำนวนบุตรที่มีชีวิตอยู่โดยเฉลี่ย กลุ่มอายุของหญิง และเขตการปกครอง
- ตารางที่ 13 ประชากรจำแนกตามลักษณะความพิการ เพศ และเขตการปกครอง
- ตารางที่ 14 ประชากรอายุ 15 ปีขึ้นไปทำงานในรอบปี จำแนกตามหมวดอาชีพ กลุ่มอายุ เพศ และเขตการปกครอง
- ตารางที่ 15 ประชากรอายุ 15 ปีขึ้นไปทำงานในรอบปี จำแนกตามหมวดอุตสาหกรรม กลุ่มอายุ เพศ และเขตการปกครอง
- ตารางที่ 16 ประชากรอายุ 15 ปีขึ้นไปทำงานในรอบปี จำแนกตามสถานภาพการทำงาน กลุ่มอายุ เพศ และเขตการปกครอง
- ตารางที่ 17 ประชากรจำแนกตามสถานที่เกิด เพศ และเขตการปกครอง
- ตารางที่ 18 ประชากรจำแนกตามลักษณะการย้ายถิ่น เพศ และเขตการปกครอง
- ตารางที่ 19 ประชากรที่ย้ายถิ่นภายใน 5 ปี จำแนกตามสถานที่อยู่ก่อนย้าย กลุ่มอายุ และเพศ
- ตารางที่ 20 ประชากรที่ย้ายถิ่นภายใน 5 ปี จำแนกตามเหตุผลของการย้ายถิ่น เพศ และเขตการปกครอง
- ตารางที่ 21 ประชากรจำแนกตามการมีชื่อในทะเบียนบ้าน เพศ และเขตการปกครอง
- ตารางที่ 22 ครั้วเรือนส่วนบุคคลจำแนกตามกลุ่มอายุของหัวหน้าครั้วเรือน เพศ และเขตการปกครอง

ตารางคะแนน

ตารางสถิติในรูปแบบ Format Excel

ตารางคะแนน

- ตารางที่ 1 คริวเรือส่วนบุคคล จำแนกตามประเภทของที่อยู่อาศัย การครอบครองที่อยู่อาศัย และเขตการปกครอง
- ตารางที่ 2 คริวเรือส่วนบุคคล จำแนกตามประเภทของที่อยู่อาศัย ลักษณะของที่อยู่อาศัย และเขตการปกครอง
- ตารางที่ 3 คริวเรือส่วนบุคคล จำแนกตามการถือกรรมสิทธิ์ที่ดิน การครอบครองที่อยู่อาศัย และเขตการปกครอง
- ตารางที่ 4 คริวเรือส่วนบุคคล จำแนกตามขนาดของครัวเรือน ประเภทของที่อยู่อาศัย และเขตการปกครอง
- ตารางที่ 5 คริวเรือส่วนบุคคล จำแนกตามเชื้อเพลิงส่วนใหญ่ที่ใช้ในการประกอบอาหาร ประเภทของที่อยู่อาศัย และเขตการปกครอง
- ตารางที่ 6 คริวเรือส่วนบุคคล จำแนกตามลักษณะการใช้ส้วม ประเภทของที่อยู่อาศัย และเขตการปกครอง
- ตารางที่ 7 คริวเรือส่วนบุคคล จำแนกตามแหล่งที่มาของน้ำดื่ม และน้ำใช้ส่วนใหญ่ ประเภทของที่อยู่อาศัย และเขตการปกครอง
- ตารางที่ 8 คริวเรือส่วนบุคคล จำแนกตามการเป็นเจ้าของเครื่องใช้ การมีอุปกรณ์เทคโนโลยี และเขตการปกครอง