



สำมะโนประชากรและเคหะ พ.ศ. 2553

The 2010 Population and Housing Census

จังหวัดอุดรธานี

Changwat Udon Thani



สำนักงานสถิติแห่งชาติ

National Statistical Office



หนังสือรายนามสำมะโนประชากรประเทศไทย
สำนักงานสถิติแห่งชาติ

คำนำ

บทสรุปผู้บริหาร

ตัวชี้วัดที่สำคัญ พ.ศ. 2533 - 2553

บทที่ 1 บทนำ

- ❖ ความเป็นมา
- ❖ วัตถุประสงค์
- ❖ ประโยชน์ของข้อมูล
- ❖ ดัชนีรวม
- ❖ วันสำมะโน
- ❖ ข้อมูลที่เกิดรวบรวม
- ❖ วิธีการเก็บรวบรวมข้อมูล
- ❖ บทนิยาม
- ❖ ข้อสังเกตสำหรับผู้ใช้อข้อมูล

บทที่ 2 บทสรุป

ภาคประชากร

- ❖ ลักษณะทางประชากร
- ❖ ลักษณะทางสังคมและเศรษฐกิจ
- ❖ภาวะเจริญพันธุ์
- ❖ การย้ายถิ่น

ภาคเคหะ

- ❖ ประเภทและลักษณะของที่อยู่อาศัย
- ❖ การครอบครองที่อยู่อาศัยและที่ดินที่เป็นที่ ดั้งของที่อยู่อาศัย
- ❖ แหล่งที่มาของน้ำดื่ม น้ำใช้
- ❖ ประเภทของการใช้ส้วม
- ❖ การใช้เชื้อเพลิงในการประกอบอาหาร
- ❖ การเป็นเจ้าของเครื่องใช้ในครัวเรือน

สารบัญตารางสถิติ

- ❖ ตารางประชากร
- ❖ ตารางเคหะ

ภาคผนวก

- ❖ วิธีการประมาณผล
- ❖ แบบสอบถาม (แบบแจกนับ สปค.2)
- ❖ นิยามศัพท์ทางประชากร

คณะผู้จัดทำ CD-ROM

หน่วยงานที่เผยแพร่

ตารางสถิติในรูปแบบ Format Excel

- ❖ ตารางประชากร
- ❖ ตารางเคหะ

หน่วยงานเจ้าของเรื่อง	<p>สำนักสถิติสังคม สำนักงานสถิติแห่งชาติ โทรศัพท์ 0 2143 1334 0 2142 1254 โทรสาร 0 2143 8137 ไปรษณีย์อิเล็กทรอนิกส์ : spophouc@nso.go.th</p>
หน่วยงานที่เผยแพร่	<p>สำนักสถิติพยากรณ์ สำนักงานสถิติแห่งชาติ ศูนย์ราชการเฉลิมพระเกียรติ 80 พรรษา อาคารรัฐประศาสนภักดี ชั้น 2 ถนนแจ้งวัฒนะ เขตหลักสี่ กรุงเทพฯ 10210 โทรศัพท์ 0 2142 1234 0 2141 7501 โทรสาร 0 2143 8133 ไปรษณีย์อิเล็กทรอนิกส์ : services@nso.go.th</p>
ปีที่จัดพิมพ์	2555
Division-in-Charge	<p>Population Statistics Group Social Statistics Bureau National Statistical Office, Tel. +66 (0) 2143 1334 +66 (0) 2142 1254 Fax. +66 (0) 2143 8137 E-mail : spophouc@nso.go.th</p>
Distributed by	<p>Statistical Forecasting Bureau, National Statistical Office, The Government Complex, Rattaprasasanabhakti Building, 2nd Floor, Chaeng Watthana Rd., Laksi, Bangkok 10210 Tel. +66 (0) 2142 1234 +66 (0) 2141 7501 Fax. +66 (0) 2143 8133 E-mail : services@nso.go.th</p>
Published	2012

คำนำ

สำนักงานสถิติแห่งชาติ ได้จัดทำสำมะโนประชากรและเคหะทุก 10 ปี ตามข้อเสนอแนะขององค์การสหประชาชาติ เพื่อเก็บรวบรวมข้อมูลพื้นฐานเกี่ยวกับจำนวนและลักษณะต่าง ๆ ทางเศรษฐกิจและสังคมตลอดจนสภาพการอยู่อาศัยของประชากรทุกคนตามที่อยู่จริงทั่วราชอาณาจักรตั้งนั้นการทำสำมะโนประชากรและเคหะ จึงเป็นเสมือนการฉายภาพนิ่งของประชากรและเคหะของประเทศไทยในขณะเวลาหนึ่ง เพื่อแสดงให้เห็นจำนวนและลักษณะต่างๆ ของประชากรที่อยู่จริงในประเทศไทย ณ วันสำมะโน (1 กันยายน 2553)

เนื่องจากปริมาณงานทั้งประเทศมีจำนวนมาก การประมวลผลข้อมูลรายละเอียดไม่อาจแล้วเสร็จในเวลาอันสั้น สำนักงานสถิติแห่งชาติ ตระหนักถึงความต้องการใช้ข้อมูลอย่างรีบด่วนของผู้ที่เกี่ยวข้องทุก ๆ ฝ่าย จึงได้จัดทำรายงานผลเบื้องต้น จากสำมะโนประชากรและเคหะ พ.ศ. 2553 เพื่อเสนอผลที่สำคัญในภาพรวมของประชากรและที่อยู่อาศัยในระดับจังหวัด ภาค และเขตการปกครอง ต่อมาได้จัดทำรายงานผลล่วงหน้า โดยเลือกครัวเรือนตัวอย่าง 1% มาทำการประมวลผลก่อน เพื่อเสนอจำนวนและลักษณะต่าง ๆ ของประชากรและลักษณะของที่อยู่อาศัย ซึ่งเสนอผลในระดับภาคและระดับประเทศ

รายงานฉบับนี้ เป็นรายงานฉบับสมบูรณ์รายจังหวัด โดยประมวลผลข้อมูลจากครัวเรือนทั้งหมดในจังหวัด เพื่อเสนอข้อมูลรายละเอียดต่าง ๆ และตัวชี้วัดทางประชากร เศรษฐกิจ และสังคม ตลอดจนลักษณะของที่อยู่อาศัยในระดับจังหวัดตามเขตการปกครอง หลังจากรายงานผลรายจังหวัดเสร็จสิ้นแล้ว จะนำเสนอรายงานผลรายภาค และฉบับทั่วราชอาณาจักรต่อไป

สำมะโนประชากรและเคหะ พ.ศ. 2553 เป็นโครงการจัดเก็บข้อมูลสถิติขนาดใหญ่ที่ได้รับความร่วมมือจากภาคประชาชนในการให้ข้อมูลที่ถูกต้องตามความเป็นจริง มีการบูรณาการทรัพยากรและองค์ความรู้กับหน่วยงานภาครัฐและภาคเอกชน ทั้งในส่วนกลางและส่วนภูมิภาค ตลอดจนสื่อมวลชน ดังนั้นสำนักงานสถิติแห่งชาติ จึงขอขอบคุณทุกท่านที่ได้ให้ความร่วมมืออย่างดีมา ณ ที่นี้

สำนักงานสถิติจังหวัดอุดรธานี

สำนักงานสถิติแห่งชาติ

กระทรวงเทคโนโลยีสารสนเทศและการสื่อสาร

บทสรุปผู้บริหาร

สำนักงานสถิติแห่งชาติ ได้จัดทำสำมะโนประชากรและเคหะทุก 10 ปี ตามข้อเสนอแนะขององค์การสหประชาชาติ ซึ่งขณะนี้ประมาณ 230 ประเทศทั่วโลกได้มีการจัดทำสำมะโน สำหรับการจัดทำของประเทศไทยในปี 2553 นี้ เป็นการจัดทำสำมะโนประชากรครั้งที่ 11 และสำมะโนเคหะครั้งที่ 5 ซึ่งเป็นวาระครบรอบ 100 ปีสำมะโนประชากรของประเทศไทย เพื่อแสดงให้เห็นจำนวน และลักษณะต่าง ๆ ของประชากรตามที่อยู่จริงในประเทศไทยและที่อยู่อาศัยจริงของประชากร ณ วันสำมะโน (1 กันยายน 2553)

จากการทำสำมะโนประชากรและเคหะ ปี 2553 จังหวัดอุดรธานี มีการแบ่งการปกครองเป็น 20 อำเภอ 156 ตำบล และ 1,880 หมู่บ้าน โดยมีอำเภอ ดังนี้ อำเภอเมืองอุดรธานี อำเภอกุดจับ อำเภอกุมภวาปี อำเภอไชยวาน อำเภอทุ่งฝน อำเภอนายูง อำเภอน้ำโสม อำเภอโนนสะอาด อำเภอบ้านดุง อำเภอบ้านผือ อำเภอเพ็ญ อำเภอพิบูลย์รักษ์ อำเภอวังสามหมอ อำเภอศรีธาตุ อำเภอสร้างคอม อำเภอหนองวัวซอ อำเภอหนองแสง อำเภอหนองหาน อำเภอกู่แก้ว และอำเภอประจักษ์ศิลปาคม โดยสรุปผลที่สำคัญได้ตามลักษณะทางประชากร ลักษณะทางสังคมและเศรษฐกิจ ภาวะเจริญพันธุ์ การย้ายถิ่น และประเภทและลักษณะที่อยู่อาศัย ได้ดังนี้

1. ลักษณะทางประชากร

1.1 จำนวนประชากรและการกระจายตัวของประชากร

ประชากรที่อาศัยในจังหวัดอุดรธานี ณ วันที่ 1 กันยายน 2553 มีจำนวน 1,288,365 คนเป็นชาย 630,478 คน และหญิง 657,887 คน คิดเป็นอัตราส่วนระหว่างเพศชายต่อหญิงเท่ากับ 95.8 หรือกล่าวได้ว่ามีประชากรเพศชาย 96 คน ต่อเพศหญิง 100 คน อัตราเพิ่มโดยเฉลี่ยของประชากรในช่วงปี 2543 – 2553 เท่ากับ -1.30 ประชากรส่วนใหญ่อาศัยอยู่นอกเขตเทศบาล ร้อยละ 62.5 ของประชากรทั้งสิ้น และที่เหลืออาศัยอยู่ในเขตเทศบาล คือ ร้อยละ 37.5 (แผนภูมิ 1)

แผนภูมิ 1 จำนวนประชากร จำแนกตามเพศ และเขตการปกครอง

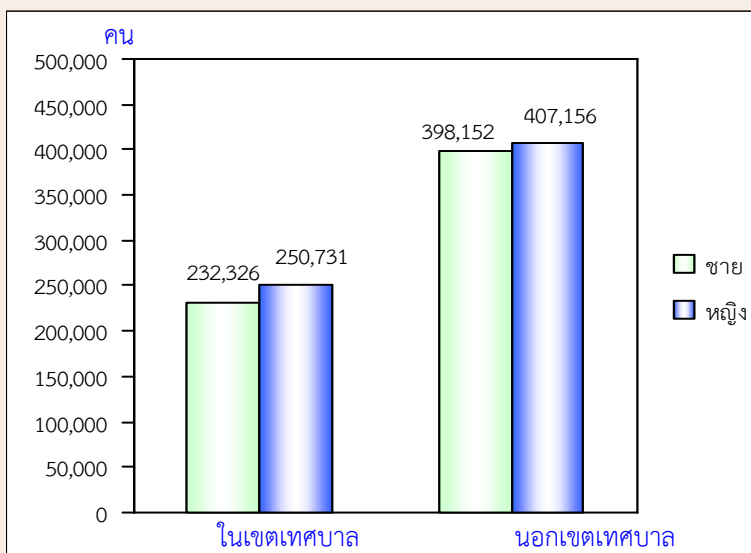

เมื่อเปรียบเทียบระหว่างอำเภอ พบว่า อำเภอเมืองอุดรธานีมีประชากรอาศัยอยู่มากที่สุด คือ 347,497 คน หรือร้อยละ 27.0 และอำเภอกู่แก้ว มีประชากรอาศัยอยู่น้อยที่สุด คือ 18,614 คน หรือ ร้อยละ 1.4 (แผนภูมิ 2)

แผนภูมิ 2 จำนวนประชากร จำแนกตามอำเภอ

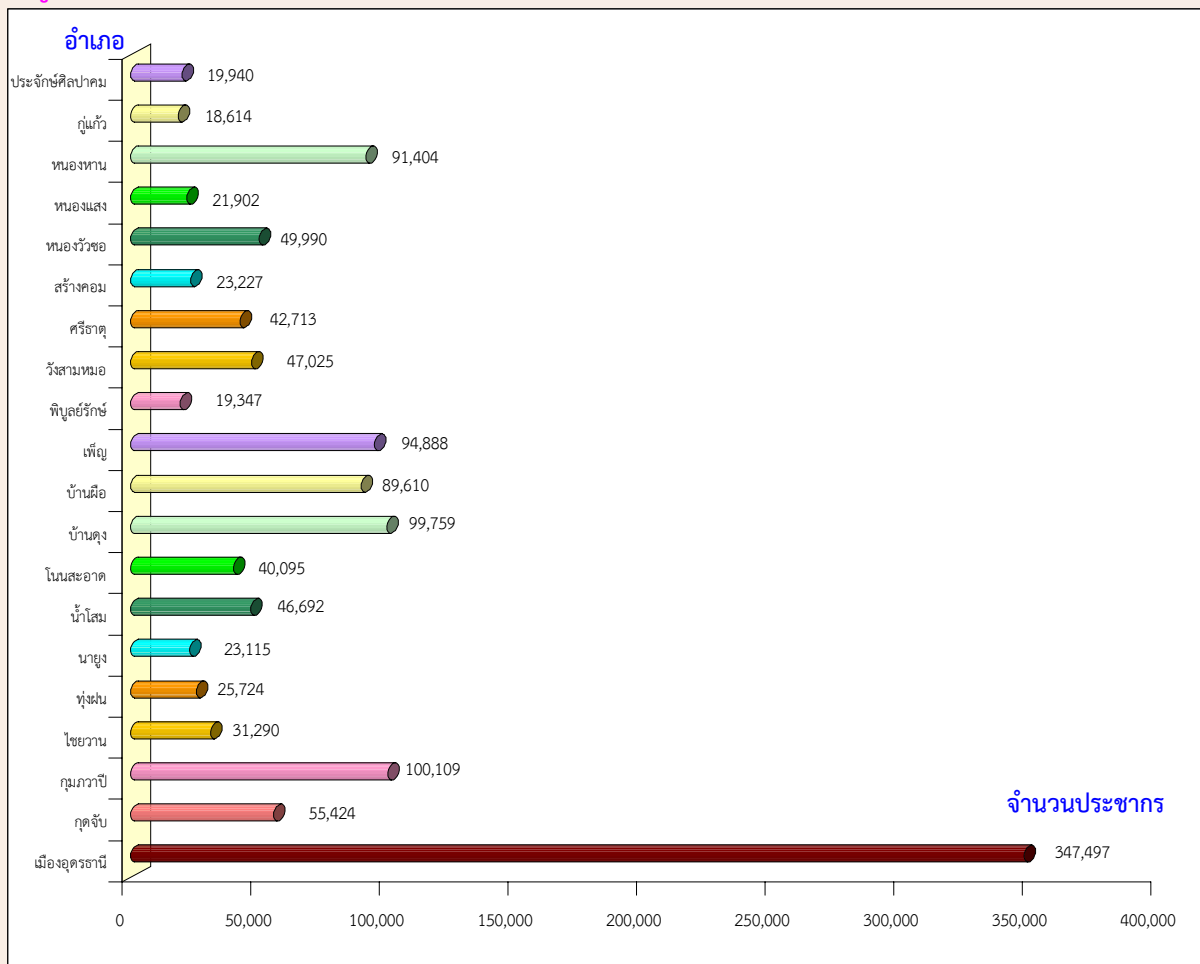

1.2 ความหนาแน่นของประชากร

จังหวัดอุดรธานี มีจำนวนประชากรโดยเฉลี่ยประมาณ 109.8 คน ต่อพื้นที่ 1 ตารางกิโลเมตร พื้นที่ที่มีความหนาแน่นของประชากรมากที่สุด คือ อำเภอทุ่งฝน 401.1 คน ต่อพื้นที่ 1 ตารางกิโลเมตร และความหนาแน่นน้อยที่สุด คือ อำเภอหนองหาน 28.2 คนต่อพื้นที่ 1 ตารางกิโลเมตร (แผนภูมิ 3)

แผนภูมิ 3 ความหนาแน่นของประชากร จำแนกตามอำเภอ

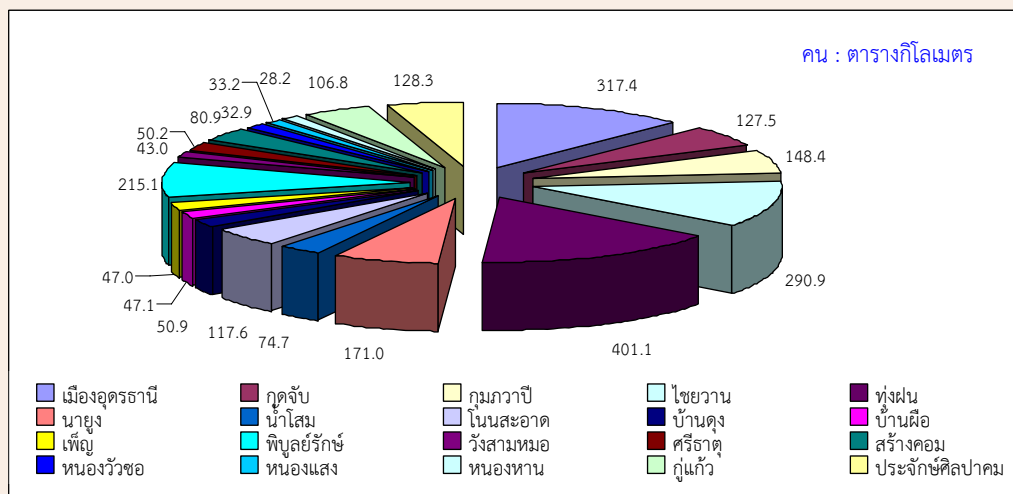

2. ลักษณะทางสังคมและเศรษฐกิจ

2.1 การศึกษา

ประชากรกลุ่มอายุ 6 – 24 ปี ซึ่งเป็นประชากรในวัยที่ควรกำลังศึกษาอยู่ในระดับใดระดับหนึ่ง พบว่า มีผู้ที่ไม่ได้กำลังเรียนหนังสือประมาณ ร้อยละ 25.0 สัดส่วนของผู้ชายที่ไม่ได้กำลังเรียนหนังสือสูงกว่าผู้หญิง (ร้อยละ 26.6 และร้อยละ 23.3 ตามลำดับ) และประชากรนอกเขตเทศบาล ที่ไม่ได้กำลังเรียนหนังสือมีสัดส่วนสูงกว่าในเขตเทศบาล

สำหรับการศึกษาที่สำเร็จของประชากรอายุ 15 ปีขึ้นไป พบว่า ประชากรที่สำเร็จการศึกษาสูงกว่าระดับประถมศึกษา มีประมาณร้อยละ 38.7 ของประชากรอายุ 15 ปีขึ้นไปทั้งสิ้น ถ้าเปรียบเทียบกับระหว่างเพศ พบว่า ผู้ชายสำเร็จการศึกษาสูงกว่าระดับประถมศึกษามากกว่าผู้หญิง (ร้อยละ 49.9 และร้อยละ 31.7 ตามลำดับ) ประชากรที่อยู่ในเขตเทศบาล สำเร็จการศึกษาสูงกว่าระดับประถมศึกษา มากกว่านอกเขตเทศบาล (ร้อยละ 49.9 และร้อยละ 31.7 ตามลำดับ) และประชากรอายุ 15 ปีขึ้นไป มีการศึกษาเฉลี่ย 6.3 ปี โดยเพศชายมีการศึกษาเฉลี่ยสูงกว่าเพศหญิง (7.5 ปี และ 7.2 ปี ตามลำดับ)

ตาราง 1 การศึกษาของประชากร จำแนกตามเพศ และเขตการปกครอง

การศึกษา	รวม	เพศ		เขตการปกครอง	
		ชาย	หญิง	ในเขตเทศบาล	นอกเขตเทศบาล
ประชากรอายุ 6-24 ปีที่ไม่ได้กำลังเรียน	25.0	26.6	23.3	24.5	25.3
ประชากรอายุ 15 ปีขึ้นไปที่สำเร็จการศึกษา สูงกว่าระดับประถมศึกษา (%)	38.7	41.0	36.7	49.9	31.7
ปีการศึกษาเฉลี่ยของประชากรอายุ 15 ปีขึ้นไป	6.3	7.5	7.2	8.4	6.7

2.2 การอ่านออกเขียนได้

เมื่อพิจารณาอัตราการอ่านออกและเขียนได้ของประชากรอายุ 15 ปีขึ้นไป ซึ่งได้สอบถามถึงความสามารถในการอ่านออกและเขียนได้ทั้งภาษาไทยและภาษาอื่น พบว่า เกินกว่าร้อยละ 90 ของประชากรในจังหวัดอุดรธานี สามารถอ่านออกและเขียนได้ในภาษาไทย โดยเพศชายมีอัตราการอ่านออกและเขียนได้สูงกว่าเพศหญิงเล็กน้อย (ร้อยละ 99.4 และร้อยละ 99.3 ตามลำดับ) ประชากรนอกเขตเทศบาลมีอัตราการอ่านออกและเขียนได้สูงกว่าประชากรในเขตเทศบาล (ตาราง 2)

สำหรับความสามารถในการอ่านออกและเขียนได้ในภาษาอื่นนอกจากภาษาไทยนั้น พบว่า ส่วนใหญ่เป็นภาษาลาว ภาษาอังกฤษ และภาษาเวียดนาม ซึ่งประชากรในเขตเทศบาล จะมีอัตราการอ่านออกและเขียนได้ ในภาษาอื่นสูงกว่าประชากรนอกเขตเทศบาล คือ ร้อยละ 10.7 และร้อยละ 4.4 ตามลำดับ เนื่องจากประชากรต่างชาติที่อยู่ในเขตเทศบาลมีสัดส่วนที่สูงกว่านอกเขตเทศบาล

ตาราง 2 ร้อยละของประชากรอายุ 15 ปีขึ้นไป จำแนกตามการอ่านออกและเขียนได้ เพศ และเขตการปกครอง

การอ่านออกและเขียนได้	รวม	เพศ		เขตการปกครอง	
		ชาย	หญิง	ในเขตเทศบาล	นอกเขตเทศบาล
ภาษาไทย	100.0	100.0	100.0	100.0	100.0
อ่านออกเขียนได้	99.3	99.4	99.3	99.2	99.4
อ่านไม่ออกเขียนไม่ได้	0.7	0.6	0.7	0.8	0.6
ภาษาอื่น ๆ	100.0	100.0	100.0	100.0	100.0
อ่านออกเขียนได้	6.8	6.6	7.0	10.7	4.4
อ่านไม่ออกเขียนไม่ได้	93.2	93.4	93.0	89.3	95.6

2.3 การทำงานในรอบปี

2.3.1 อุตสาหกรรม

ประชากรอายุ 15 ปีขึ้นไป ที่มีงานทำในรอบปีที่แล้ว (1 กันยายน 2552 ถึง 31 สิงหาคม 2553) มีจำนวน 732,011 คน คิดเป็นร้อยละ 73.6 ของประชากรอายุ 15 ปีขึ้นไป มีผู้ทำงานในภาคเกษตรกรรม ร้อยละ 68.8 และนอกภาคเกษตรกรรม ร้อยละ 31.2 (แผนภูมิ 4)

แผนภูมิ 4 ร้อยละของประชากรอายุ 15 ปีขึ้นไปที่ทำงานในรอบปี จำแนกตามอุตสาหกรรม

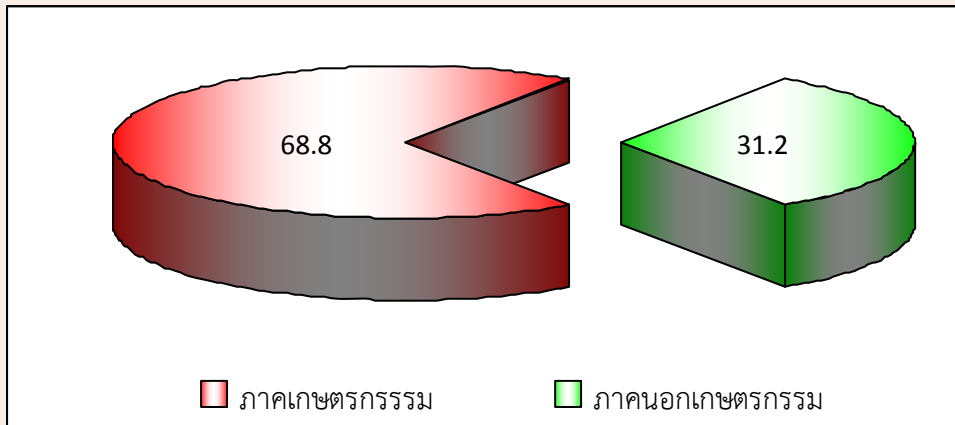

2.3.2 สถานภาพการทำงาน

ผู้มีงานทำในรอบปีส่วนใหญ่ทำงานในฐานะช่วยธุรกิจในครัวเรือนโดยไม่ได้รับค่าจ้าง ร้อยละ 37.7 รองลงมา คือ ประกอบธุรกิจส่วนตัวโดยไม่มีลูกจ้าง ร้อยละ 37.4 ทำงานในฐานะลูกจ้าง (ลูกจ้างรัฐบาล ลูกจ้างรัฐวิสาหกิจ และลูกจ้างเอกชน) ร้อยละ 24.0 เป็นสมาชิกของการรวมกลุ่ม ร้อยละ 0.1 เมื่อเปรียบเทียบระหว่างเพศ พบว่า สัดส่วนผู้หญิงทำงานในฐานะช่วยธุรกิจในครัวเรือนโดยไม่ได้รับค่าจ้าง สูงกว่าชาย (ร้อยละ 50.7 และร้อยละ 25.0) ขณะที่ผู้ชายที่ประกอบธุรกิจส่วนตัวโดยไม่มีลูกจ้างมีสัดส่วนมากกว่าผู้หญิง (ร้อยละ 46.3 และ ร้อยละ 28.2) (แผนภูมิ 5)

แผนภูมิ 5 ร้อยละของผู้มีงานทำ จำแนกตามสถานภาพการทำงาน

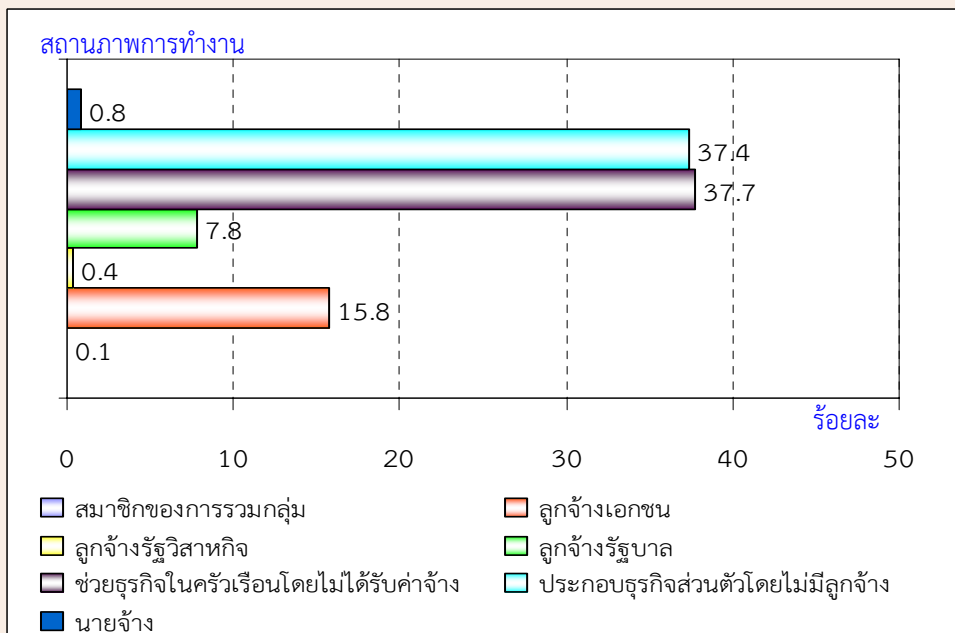

3. ภาวะเจริญพันธุ์

3.1 บุตรเกิดรอดและจำนวนบุตรที่มีชีวิตอยู่

จากการสอบถามผู้หญิงที่มีอายุ 13 ปีขึ้นไปทุกคน ในเรื่องของการมีบุตร พบว่า ผู้หญิง 1 คน มีบุตรที่ตนเองเป็นผู้ให้กำเนิดและมีชีวิตอยู่ขณะคลอดหรือบุตรเกิดรอดโดยเฉลี่ยมีประมาณ 1.83 คน โดยผู้หญิงที่อยู่ในเขตเทศบาลมีจำนวนบุตรเกิดรอดโดยเฉลี่ยต่ำกว่าหญิงที่อยู่นอกเขตเทศบาล คือ 1.64 คน และ 1.95 คน ตามลำดับ แต่เมื่อพิจารณาเฉพาะหญิงเคยสมรสที่อยู่ในวัยเจริญพันธุ์อายุ 15-49 ปี พบว่ามีบุตรเกิดรอดโดยเฉลี่ย 1.70 คน ซึ่งต่ำกว่าเมื่อ 10 ปีที่แล้ว (2.02 คน) ซึ่งสอดคล้องกับอายุเฉลี่ยที่สมรสครั้งแรกสูงขึ้น ทั้งชายและหญิง

เมื่อพิจารณาอายุเฉลี่ยเมื่อสมรสครั้งแรก (SMAM) พบว่า ผู้หญิงแต่งงานเร็วกว่าผู้ชาย โดยผู้หญิงแต่งงานครั้งแรกเมื่ออายุเฉลี่ยประมาณ 23.6 ปี ส่วนผู้ชายแต่งงานครั้งแรกเมื่ออายุเฉลี่ยประมาณ 28.4 ปี และประชากรทั้งชายและหญิงที่อยู่ในเขตเทศบาลจะแต่งงานช้ากว่าผู้ที่อยู่นอกเขตเทศบาล (ตาราง 3)

ตาราง 3 ภาวะเจริญพันธุ์ และอายุเฉลี่ยเมื่อแรกสมรส จำแนกตามเขตการปกครอง

ภาวะเจริญพันธุ์	รวม	เขตการปกครอง		
		ในเขตเทศบาล	นอกเขตเทศบาล	
จำนวนบุตรเกิดรอดเฉลี่ย^{1/} (คน)				
ต่อสตรีอายุ 13 ปีขึ้นไป	1.83	1.64	1.95	
ต่อสตรีอายุ 15-49 ปี	1.26	1.09	1.36	
ต่อสตรีเคยสมรสอายุ 15-49 ปี	1.70	1.62	1.74	
จำนวนบุตรที่มีชีวิตอยู่เฉลี่ย^{1/} (คน)				
ต่อสตรีอายุ 13 ปีขึ้นไป	1.75	1.58	1.87	
ต่อสตรีอายุ 15-49 ปี	1.24	1.08	1.34	
ต่อสตรีเคยสมรสอายุ 15-49 ปี	1.68	1.60	1.72	
อายุเฉลี่ยเมื่อแรกสมรส (ปี)				
รวม	25.9	27.2	24.8	
ชาย	28.4	29.3	26.9	
หญิง	23.6	25.2	22.5	

1/ ไม่รวมผู้ที่ไม่ทราบว่ามีบุตรหรือไม่

4. การย้ายถิ่น

4.1 สถานที่เกิดและระยะเวลาการอยู่อาศัยในสถานที่อยู่ปัจจุบัน

จากการทำสำมะโนประชากรและเคหะ พ.ศ. 2553 พบว่า ประชากรที่เกิดในจังหวัดอุดรธานี และปัจจุบันอาศัยอยู่ในจังหวัดที่เกิด มีร้อยละ 91.6 ซึ่งส่วนใหญ่เป็นเพศหญิงมากกว่าเพศชาย (ร้อยละ 92.1 และร้อยละ 91.9 ตามลำดับ) ส่วนประชากรที่เกิดในจังหวัดอื่น หรือประชากรที่ไม่ได้อาศัยอยู่ในจังหวัดที่เกิด มีร้อยละ 8.4

สำหรับประชากรในจังหวัดอุดรธานีที่มีการย้ายถิ่นในช่วง พ.ศ. 2548 - 2553 คิดเป็นร้อยละ 4.5 ของประชากรทั้งจังหวัด (ไม่รวมผู้ที่ไม่ทราบระยะเวลาการอยู่อาศัยในปัจจุบัน) (แผนภูมิ 6)

แผนภูมิ 6 ร้อยละของประชากร จำแนกตามลักษณะการย้ายถิ่น

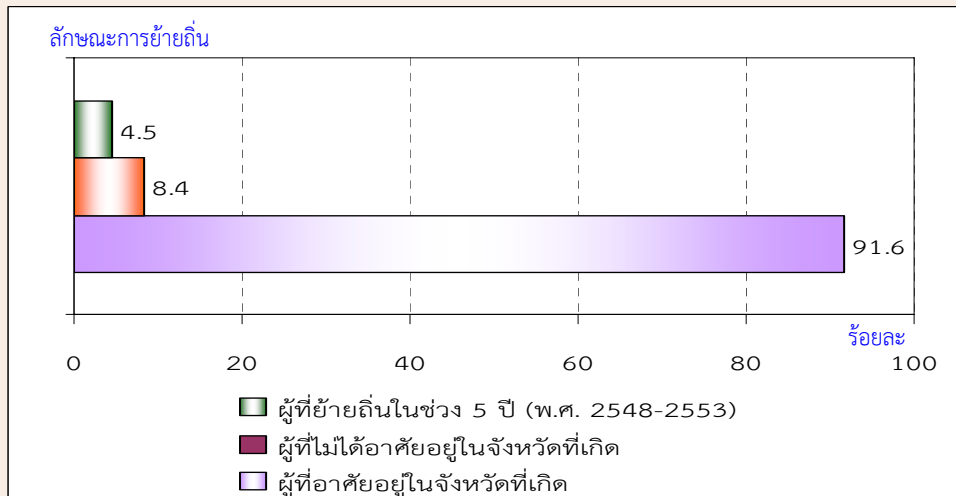

4.2 เหตุผลของการย้ายถิ่น

สำหรับเหตุผลการย้ายถิ่นของประชากรที่มีการย้ายถิ่นในช่วง พ.ศ. 2548-2553 พบว่า ส่วนใหญ่ย้ายเพื่อการศึกษา ร้อยละ 21.9 รองลงมา คือ ย้ายที่อยู่อาศัย ร้อยละ 21.6 และเพื่อติดตามบุคคลในครัวเรือน ร้อยละ 19.9 (แผนภูมิ 7)

แผนภูมิ 7 ร้อยละของประชากรที่ย้ายถิ่นภายใน 5 ปี (2548 - 2553) จำแนกตามเหตุผลของการย้าย

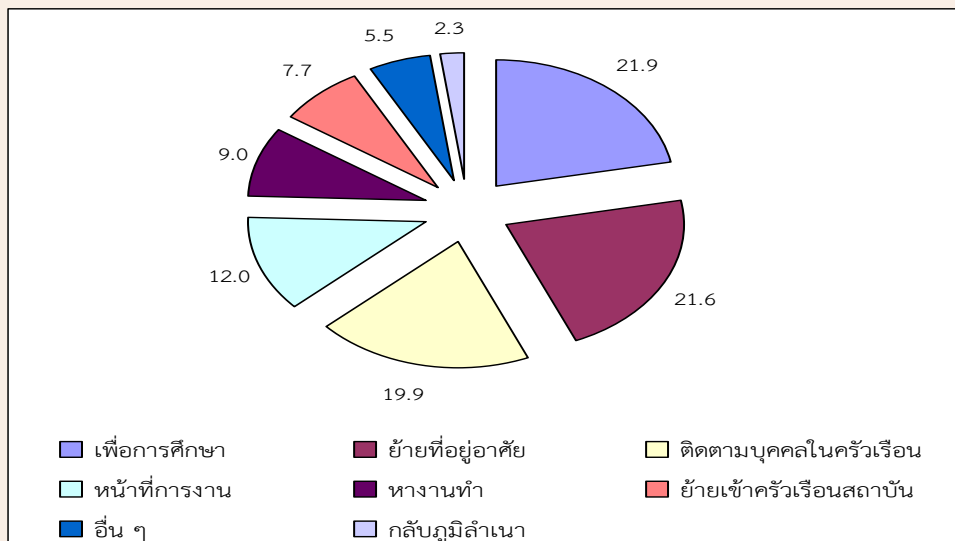

5. ประเภทและลักษณะที่อยู่อาศัย

เมื่อศึกษาถึงประเภทที่อยู่อาศัย ของครัวเรือนส่วนบุคคลในจังหวัดอุดรธานี ในปี 2553 พบว่า ครัวเรือนส่วนใหญ่ ร้อยละ 92.6 มีที่อยู่อาศัยเป็น บ้านเดี่ยว รองลงมาเป็น ตึกแถว ห้องแถว หรือเรือนแถว ร้อยละ 3.9 และแฟลต อพาร์ทเมนต์ หอพัก ร้อยละ 2.1 (แผนภูมิ 8)

แผนภูมิ 8 ร้อยละของครัวเรือนส่วนบุคคล จำแนกตามประเภทที่อยู่อาศัย

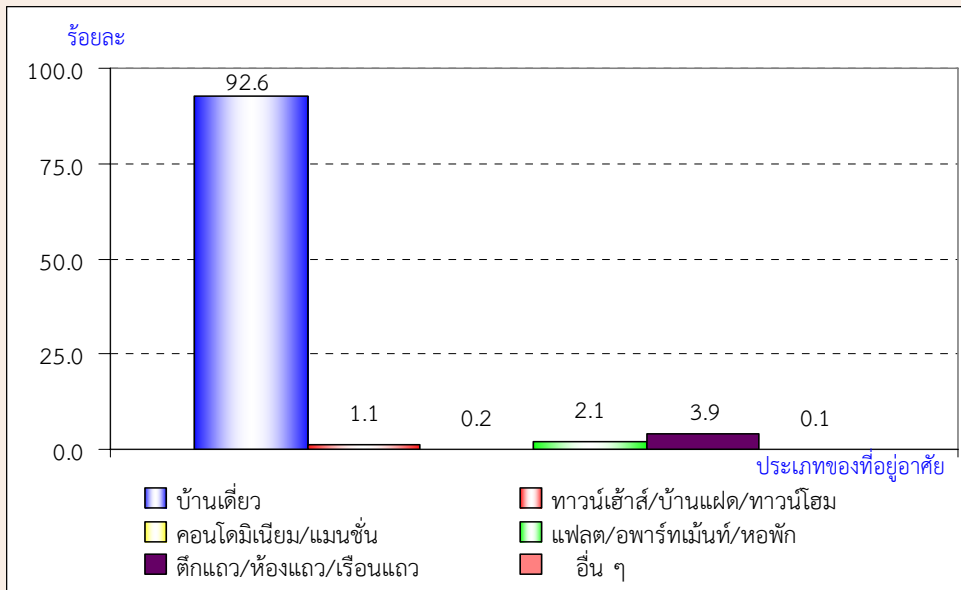

สำหรับลักษณะของที่อยู่อาศัยหรือวัสดุที่ใช้ในการก่อสร้างที่อยู่อาศัยของครัวเรือนพบว่า ส่วนใหญ่ปลูกสร้างด้วยวัสดุที่ถาวร คือ เป็นตึก ไม้ และครึ่งตึกครึ่งไม้ (ร้อยละ 99.0) และปลูกสร้างด้วยวัสดุไม่ถาวร/วัสดุใช้แล้ว ร้อยละ 0.3 และอื่น ๆ เช่น เรือ แพ รถ ร้อยละ 0.6 ตามลำดับ (แผนภูมิ 9)

แผนภูมิ 9 ร้อยละของครัวเรือนส่วนบุคคล จำแนกตามลักษณะของที่อยู่อาศัย

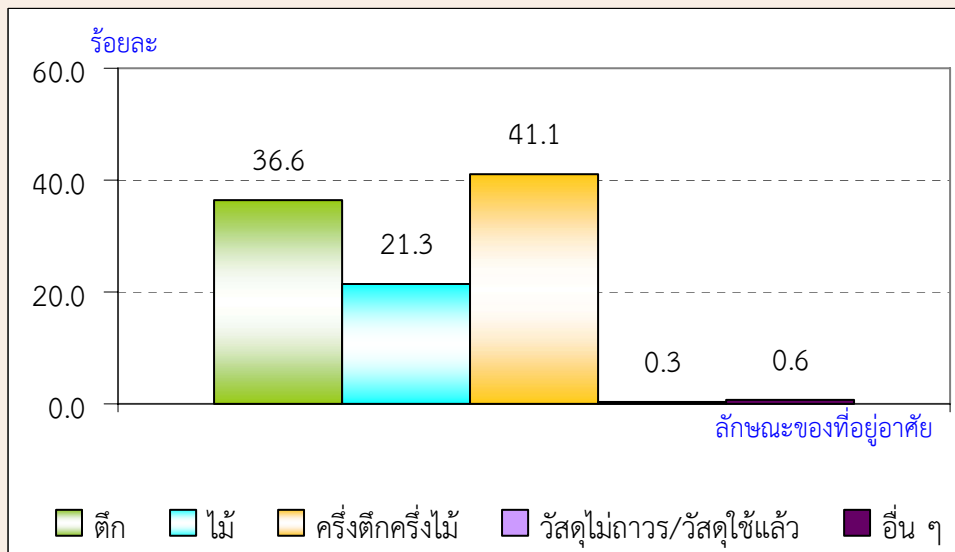

ตัวชี้วัดที่สำคัญของประชากรและที่อยู่อาศัย พ.ศ. 2533 - 2553

Key indicators of the population and housing 1990 - 2010

รายการ	2533	2543	2553	Items
	1990	2000	2010	
ลักษณะทางประชากร				Demographic characteristics
ประชากรรวม ('000)	1,770.7	1,467.2	1,288.4	Total population ('000)
ประชากรในเขตเทศบาล (%)	22.6	27.2	37.5	Population in municipal area (%)
อัตราส่วนเพศ (ชายต่อหญิง 100 คน)	101.0	100.8	95.8	Sex ratio (males per 100 females)
อัตราการเพิ่มของประชากรต่อปี	1.91	0.96	-1.30	Annual growth rate
อายุมัธยฐาน (ปี)	21.5	27.0	34.7	Median age (years)
ประชากรตามหมวดอายุ				Population by age group
วัยเด็ก 0-14 ปี (%)	33.9	27.0	22.8	0-14 years (%)
วัยแรงงาน 15-59 ปี (%)	61.0	65.8	64.7	15-59 years (%)
วัยสูงอายุ 60 ปีขึ้นไป (%)	5.1	7.2	12.5	60 years and over (%)
อัตราส่วนการเป็นภาระ (ต่อประชากร 15-59 ปี 100 คน)				Age dependency ratio (per 100 adults 15-59 years)
รวม	63.8	51.9	54.6	Total
ประชากร 0-14 ปี	55.5	41.0	35.3	0 - 14 years
ประชากร 60 ปีขึ้นไป	8.3	10.9	19.4	60 years and over
อายุเฉลี่ยเมื่อแรกสมรส				Singulate mean age at first marriage (SMAM)
รวม	23.1	24.5	25.9	Total
ชาย	24.3	26.3	28.4	Males
หญิง	21.9	22.6	23.6	Females
ประชากรที่มีสัญชาติไทย (%)	na	99.8	99.4	Thai citizenship (%)
ประชากรที่ไม่ใช่สัญชาติไทย (%)	na	0.2	0.6	Non Thai citizenship (%)
ประชากรที่นับถือศาสนาพุทธ (%)	99.4	99.4	99.3	Buddism (%)
ประชากรที่นับถือศาสนาอิสลาม (%)	0.4	0.5	0.5	Muslims (%)
ประชากรที่มีชื่อในทะเบียนบ้านตามที่อยู่อาศัยจริง (%)	na	na	91.9	Registered in actual resident (%)
ประชากรที่มีชื่อในทะเบียนบ้านภายในจังหวัดที่อยู่อาศัยจริง (%)	na	na	97.7	Registered in actual provincial resident (%)
การศึกษา				Education
จำนวนปีโดยเฉลี่ยที่สำเร็จการศึกษาของประชากรอายุ 15 ปีขึ้นไป	5.4	6.6	7.4	Average years of education attainment of population aged 15 years and over
ประชากรอายุ 6 -24 ปี ที่ไม่ได้กำลังเรียนหนังสือ (%)	60.0	44.2	25.0	Population aged 6-24 years not attending school (%)
การอ่านออกเขียนได้ของประชากรอายุ 15 ปี ขึ้นไป				Literacy of population aged 15 years and over
ประชากรที่อ่านและเขียนภาษาใดได้ (%)	na	96.7	99.5	Population can read and write the language (%)
ประชากรที่อ่านและเขียนภาษาไทยได้ (%)	96.1	na	99.3	Population can read and write Thai language (%)
ประชากรที่อ่านและเขียนภาษาอื่นได้ (%)	na	na	6.8	Population can read and write others language (%)

na : ไม่มีข้อมูลในปีนั้น

not available

ตัวชี้วัดที่สำคัญของประชากรและที่อยู่อาศัย พ.ศ. 2533 - 2553 (ต่อ)

Key indicators of the population and housing 1990 - 2010 (Contd.)

รายการ	2533	2543	2553	Items
	1990	2000	2010	
การทำงานของประชากรอายุ 15 ปี ขึ้นไป				Employment of population aged 15 years and over
ประชากรที่ทำงานในรอบปีทั้งสิ้น (%)	84.3	78.1	73.6	Population work in the last year (%)
ประชากรที่ทำงานในภาคเกษตรกรรม (%)	80.5	71.9	68.8	Population in agricultural sector (%)
สถานภาพการทำงาน (%)				Work status (%)
นายจ้าง	0.4	0.5	0.8	Employers
ธุรกิจส่วนตัวโดยไม่มีลูกจ้าง	29.2	33.0	37.4	Own account workers
ลูกจ้าง (รัฐบาล/รัฐวิสาหกิจ/เอกชน)	14.6	22.1	24.1	Employees
ช่วยธุรกิจในครัวเรือนโดยไม่ได้รับค่าจ้าง	55.8	44.4	37.7	Unpaid family workers
การรวมกลุ่ม	na	a	0.1	Members of producers' cooperatives
ภาวะเจริญพันธุ์				Fertility
จำนวนบุตรเกิดรอดเฉลี่ย (ต่อสตรีเคยสมรสอายุ 15-49 ปี)	2.74	2.02	1.70	Mean number of children ever born (Per ever married woman 15-49 years)
จำนวนบุตรที่มีชีวิตอยู่โดยเฉลี่ย (ต่อสตรีเคยสมรสอายุ 15-49 ปี)	2.60	1.97	1.68	Mean number of children still living (Per ever married woman 15-49 years)
การย้ายถิ่น				Migration
การย้ายถิ่นในช่วง 5 ปี				Five years migration
ประชากรที่ย้ายถิ่นภายใน 5 ปี (%)	5.9	3.0	4.5	Population who migrated within previous 5 years (%)
ประชากรที่ไม่ได้อาศัยอยู่ในจังหวัดที่เกิด (%)	12.9	12.4	8.4	Population who were not living in province of birth (%)
ลักษณะของครัวเรือน				Households characteristics
จำนวนครัวเรือนทั้งสิ้น	353,774	356,658	359,613	Total households
จำนวนครัวเรือนกลุ่มบุคคล	1,629	1,645	2,354	Collective households
จำนวนครัวเรือนส่วนบุคคล	352,145	355,013	357,259	Private households
- ขนาดครัวเรือนเฉลี่ย	5.0	4.1	3.6	- Average households size
- ครัวเรือนคนเดียว (%)	2.3	5.3	12.1	- One person households (%)
- ครัวเรือนที่มีหัวหน้าครัวเรือนเป็นหญิง (%)	15.6	24.1	35.1	- Female - headed households (%)

na : ไม่มีข้อมูลในปีนั้น

not available

a : น้อยกว่า 0.1

Less than 0.1

ตัวชี้วัดที่สำคัญของประชากรและที่อยู่อาศัย พ.ศ. 2533 - 2553 (ต่อ)

Key indicators of the population and housing 1990 - 2010 (Contd.)

รายการ	2533	2543	2553	Items
	1990	2000	2010	
ลักษณะของที่อยู่อาศัย				Housing characteristics
ที่อยู่อาศัยของครัวเรือนใช้วัสดุไม่ถาวร (%)	8.9	6.4	0.4	Households living in non-permanent materials dwelling (%)
ครัวเรือนที่เป็นเจ้าของที่อยู่อาศัย (%)	92.5	90.7	92.9	Households with ownership (%)
ครัวเรือนที่มีสุขลักษณะ (%)	83.4	99.1	99.9	Households with sanitation (%)
1/ ครัวเรือนที่มีน้ำดื่มสะอาด (%)	69.2	91.7	97.2	1/ Households with safe drinking water (%)
ครัวเรือนที่มีคอมพิวเตอร์ (%)	na	na	24.3	Households with computer (%)
ครัวเรือนที่มีโทรศัพท์มือถือ (%)	na	na	92.6	Households with mobile phone (%)
ครัวเรือนที่มีอินเทอร์เน็ต (%)	na	na	7.8	Households with Internet (%)

na : ไม่มีข้อมูลในปีนั้น

not available

1/ น้ำดื่มสะอาด ได้แก่ น้ำประปา น้ำประปาผ่านการบำบัด (ต้ม/กรอง) น้ำฝน น้ำดื่มบรรจุขวด/ตู้ น้ำดื่มหยอดเหรียญ

Safe drinking water included tap water, treated water, rain water, bottled drinking water.

ปี 2543 น้ำดื่มสะอาด รวมน้ำบาดาล/น้ำบ่อที่ไม่ใช่สาธารณะ

In 2000 : Safe drinking water included private well.

บทที่ 1

บทนำ

1. ความเป็นมา

ประเทศไทยได้จัดทำสำมะโนประชากรขึ้นเป็นครั้งแรกเมื่อ พ.ศ. 2452 และต่อมาใน พ.ศ. 2462 2472 2480 และ 2490 ซึ่งทั้ง 5 ครั้ง จัดทำโดยกระทรวงมหาดไทย (เรียกว่าสำมะโนครัว)

สำนักงานสถิติแห่งชาติ จัดทำสำมะโนประชากรตั้งแต่ พ.ศ. 2503 ตามพระราชบัญญัติสถิติ พ.ศ. 2495 และได้จัดทำทุกกระยะ 10 ปี (2513 2523 2533 และ 2543) ตามอำนาจหน้าที่ที่กำหนดในพระราชบัญญัติสถิติ พ.ศ. 2508 ซึ่งสอดคล้องกับข้อเสนอแนะขององค์การสหประชาชาติ (United Nation) ที่ต้องการให้ประเทศต่างๆ เก็บรวบรวมข้อมูลสถิติเกี่ยวกับประชากรและลักษณะต่างๆ ตลอดจนสภาพการอยู่อาศัยของประชากรในประเทศอย่างน้อยทุกกระยะ 10 ปี ในปีคริสต์ศักราชที่ลงท้ายด้วย “0” เพื่อให้มีข้อมูลใช้ในการพัฒนาประเทศได้อย่างเหมาะสมและสามารถเปรียบเทียบข้อมูลระหว่างประเทศได้ และตั้งแต่ พ.ศ. 2513 เป็นต้นมา สำนักงานสถิติแห่งชาติ ได้จัดทำสำมะโนประชากรและเคหะไปพร้อมๆ กับการทำสำมะโนประชากรด้วย สำหรับสำมะโนประชากรและเคหะ พ.ศ. 2553 ตามพระราชบัญญัติสถิติ พ.ศ. 2550 จึงนับเป็นสำมะโนประชากรและเคหะครั้งที่ 11 ซึ่งครบรอบ 100 ปี สำมะโนประชากรประเทศไทย และเป็นการทำสำมะโนเคหะครั้งที่ 5 ของประเทศ

2. วัตถุประสงค์

1. เพื่อเก็บรวบรวมข้อมูลโครงสร้างประชากรและที่อยู่จริง และที่อยู่อาศัย เช่น เพศ อายุ ศาสนา สัญชาติ การศึกษา สถานภาพการสมรส การทำงาน และประเภทที่อยู่อาศัย เป็นต้น
2. เพื่อให้ได้ข้อมูลในระดับพื้นที่ย่อย (หมู่บ้าน เทศบาล)
3. เพื่อวัดการเปลี่ยนแปลงโครงสร้างของประชากรและที่อยู่อาศัยในรอบ 10 ปี

3. ประโยชน์ของข้อมูล

ข้อมูลจำนวนประชากรและโครงสร้างของประชากรตามที่อยู่จริง สามารถนำไปใช้ประโยชน์ ดังนี้

3.1 ภาครัฐ

1. ใช้กำหนดนโยบาย และวางแผนด้านประชากร สังคม เศรษฐกิจ และสิ่งแวดล้อม ในระดับประเทศและท้องถิ่นได้อย่างถูกต้องและเหมาะสม
2. จัดเตรียมงบประมาณ เพื่อหาสาธารณูปโภคและบริการขั้นพื้นฐานต่างๆ ได้ตรงตามความต้องการและจำเป็นที่แท้จริงในพื้นที่ (หมู่บ้าน เทศบาล ตำบล อำเภอ จังหวัด)
3. ใช้เป็นฐานในการคาดประมาณจำนวนประชากรในอนาคต (Population Projection)
4. ใช้ในการประเมินผลแผนพัฒนาเศรษฐกิจและสังคมแห่งชาติฉบับที่ 10 (พ.ศ. 2550-2554) และจัดเตรียมแผนฯ ฉบับที่ 11 (พ.ศ. 2555-2559)
5. ใช้เป็นกรอบในการเลือกตัวอย่าง (Sampling Frame) สำหรับการสำรวจในรายละเอียดเฉพาะเรื่องด้านต่างๆ ของประชากรและครัวเรือน

3.2 ภาคเอกชน

ใช้ข้อมูลโครงสร้างและความหนาแน่นของประชากรในพื้นที่ต่างๆ ประกอบการตัดสินใจดำเนินธุรกิจ เช่น การตั้งร้านค้า การขยายกิจการ การออกผลิตภัณฑ์/บริการใหม่ ๆ สู่ลูกค้ากลุ่มเป้าหมาย เป็นต้น

3.3 ภาคประชาชน

ได้รับความอยู่ดีมีสุข เนื่องจากได้รับการจากภาครัฐอย่างพอเพียงและทั่วถึง

4. คุ่มรวม

หมายถึง ประชากรและสถานที่ที่ประชากรใช้อยู่อาศัยจริง ที่จะถูกเก็บรวบรวมข้อมูลในครั้งนี้ หมายถึง

4.1 ประชากรที่อยู่ในคุ่มรวม ได้แก่

- คนไทยทุกคนที่อาศัยอยู่ในประเทศไทยในวันสำมะโน
- คนที่มีสถานที่อยู่ปกติในประเทศไทย แต่วันสำมะโนไปต่างประเทศชั่วคราว (ไม่ได้ตั้งใจจะตั้งหลักแหล่ง)
- เจ้าหน้าที่ฝ่ายพลเรือนและทหาร รวมทั้งคณะทูตของประเทศไทย พร้อมทั้งครอบครัว ซึ่งมีสำนักงานอยู่ในต่างประเทศ
- คนต่างชาติ/ต่างด้าวที่เข้ามาอยู่ในประเทศไทย เป็นระยะเวลาตั้งแต่ 3 เดือนขึ้นไป นับถึงวัน

สำมะโน

4.2 ประชากรที่ไม่อยู่ในคุ่มรวม ได้แก่

- เจ้าหน้าที่ฝ่ายพลเรือนและทหาร รวมทั้งคณะทูตต่างประเทศ พร้อมทั้งครอบครัว ซึ่งมีสำนักงานอยู่ในประเทศไทย
- คนต่างชาติ/ต่างด้าวที่เข้ามาอยู่ในประเทศไทยเป็นระยะเวลาไม่ถึง 3 เดือน นับถึงวันสำมะโน
- ผู้อพยพหรือผู้หลบหนีเข้าเมือง ซึ่งอยู่ในค่ายอพยพที่รัฐบาลกำหนด

4.3 คุ่มรวมเคหะ ได้แก่

- สถานที่ที่ใช้อยู่อาศัยจริงในประเทศไทยของประชากร ได้แก่ บ้าน อาคาร สิ่งปลูกสร้าง เรือ แพ รถ ห้องภายในสำนักงาน ที่สาธารณะ ได้สะพาน ฯลฯ

5. วันสำมะโน

การทำสำมะโนประชากรและเคหะในครั้งนี้ กำหนดให้ วันที่ 1 กันยายน พ.ศ. 2553 เป็นวันสำมะโน เพื่อใช้อ้างอิงในการนับ จำนวนบ้าน ประชากร และครัวเรือน

6. ข้อมูลที่เก็บรวบรวม

- 1) ข้อมูลเกี่ยวกับประชากรและครัวเรือน ได้แก่ จำนวนประชากรและครัวเรือน เพศ อายุ ศาสนา สัญชาติ ภาษาที่ใช้พูด ขนาดและประเภทของครัวเรือน เพื่อศึกษาลักษณะโครงสร้างประชากร และครัวเรือน
- 2) ข้อมูลเกี่ยวกับการศึกษา ได้แก่ จำนวนนักเรียนและนักศึกษาที่กำลังเรียนในแต่ละชั้น จำนวนผู้จบการศึกษาในแต่ละระดับ การอ่านออกเขียนได้ เพื่อทราบระดับการศึกษาและการรู้หนังสือของประชากร
- 3) ข้อมูลเกี่ยวกับการทำงาน ได้แก่ อาชีพหลัก ลักษณะงาน หรือประเภทกิจการ สถานภาพการทำงาน เพื่อศึกษาถึงการมีงานทำ และลักษณะการทำงานของประชากร
- 4) ข้อมูลเกี่ยวกับภาวะเจริญพันธุ์ ได้แก่ สถานภาพสมรส จำนวนบุตรเกิดรอด เพื่อศึกษาภาวะเจริญพันธุ์ของประชากร

5) ข้อมูลเกี่ยวกับการย้ายถิ่น ได้แก่ จังหวัด/ประเทศที่เกิด จังหวัด/ประเทศที่อยู่ก่อนย้าย การย้ายถิ่นระหว่างเมืองและชนบท เพื่อศึกษาลักษณะการย้ายถิ่นของประชากร

6) ข้อมูลเกี่ยวกับเคหะ ได้แก่ ประเภทและลักษณะของที่อยู่อาศัย การครอบครองที่อยู่อาศัย การใช้แสงสว่าง การใช้ส้วม ประเภทของเชื้อเพลิงที่ใช้ แหล่งน้ำดื่ม น้ำใช้ และเครื่องใช้ในครัวเรือนประเภทต่าง ๆ เพื่อทราบถึงระดับความเป็นอยู่และสุขลักษณะของประชากร

7. วิธีการเก็บรวบรวมข้อมูล

การเก็บรวบรวมข้อมูลโครงการสำมะโนประชากรและเคหะ พ.ศ. 2553 ได้ดำเนินการพร้อมกันทั่วประเทศระหว่างวันที่ 1 กันยายน – 31 ตุลาคม 2553 โดยกำหนดวิธีการเก็บรวบรวมข้อมูลไว้ 4 วิธี คือ

1) การสัมภาษณ์โดยพนักงานสนาม เป็นวิธีหลักในการเก็บรวบรวมข้อมูลในการทำสำมะโนประชากรและเคหะครั้งนี้ หมายถึง การส่งพนักงานสนามออกไปสอบถามข้อมูลแต่ละครัวเรือนตามที่อยู่อาศัยจริง

2) การทอดแบบ เป็นวิธีที่ผู้ให้ข้อมูลต้องการบันทึกข้อมูลด้วยตนเอง โดยพนักงานสนามมอบแบบสอบถาม พร้อมซองบรรจุแบบให้กับผู้ให้ข้อมูลแล้วนัดหมายมารับหรือส่งคืนทางไปรษณีย์โดยไม่ต้องเสียค่าส่ง

3) การให้ข้อมูลทางอินเทอร์เน็ต เป็นวิธีที่ผู้ให้ข้อมูลต้องการบันทึกข้อมูลด้วยตนเองในระบบอินเทอร์เน็ต (Internet)

4) การให้ข้อมูลทางโทรศัพท์ เป็นวิธีที่ผู้ให้ข้อมูลต้องการให้ข้อมูลโดยการให้สัมภาษณ์ทางโทรศัพท์ (Telephone Interview Center : TIC)

8. บทนิยาม

ภาคประชากร

8.1 ประเภทของครัวเรือน

ครัวเรือนส่วนบุคคล หมายถึง ครัวเรือนของบุคคลทั่วไป ซึ่งอาจประกอบด้วยบุคคลคนเดียวหรือหลายคน อาศัยอยู่ในบ้านหรือสถานที่อยู่เดียวกัน หรือในบริเวณเดียวกัน จัดหาหรือใช้สิ่งอุปโภคบริโภคอันจำเป็นแก่การครองชีพร่วมกัน โดยบุคคลเหล่านี้อาจเป็นญาติหรือไม่เป็นญาติกันก็ได้

ครัวเรือนกลุ่มบุคคล หมายถึง ครัวเรือนซึ่งประกอบด้วยบุคคลหลายคนประเภทเดียวกัน มาอยู่รวมกันโดยมีกฎหรือระเบียบข้อบังคับระบุไว้ให้มาอยู่รวมกัน แบ่งเป็น 2 ประเภท

1) **ครัวเรือนประเภทคนงาน** หมายถึง คนงานที่อาศัยอยู่รวมกันในบริเวณโรงงานหรือในสถานที่ที่นายจ้างเป็นผู้จัดหาที่พักให้อยู่รวมกัน แยกต่างหากจากครัวเรือนนายจ้าง โดยไม่เสียค่าที่พัก

2) **ครัวเรือนสถาบัน** หมายถึง ครัวเรือนที่อยู่รวมกันอย่างมีกฎระเบียบ เช่น วัด เรือนจำ กรม กองทหาร หอพักนักเรียนประจำ หอพักในมหาวิทยาลัย เป็นต้น

8.2 อายุ

หมายถึง อายุเต็มปีบริบูรณ์ นับถึงวันคล้ายวันเกิดครั้งสุดท้าย ก่อนวันที่ 1 กันยายน พ.ศ. 2553

8.3 การอ่านออกและเขียนได้

หมายถึง ความสามารถอ่านออกและเขียนภาษาใดๆ ก็ได้ ในประโยคง่ายๆ โดยเข้าใจ ความหมายและสามารถใช้ในชีวิตประจำวันได้ รวมทั้งภาษาเบรลล์ของคนตาบอดด้วย ถ้าอ่านออกเพียงอย่างเดียวแต่เขียนไม่ได้ถือว่าเป็นผู้ที่อ่านและเขียนไม่ได้

8.4 สถานภาพสมรส

หมายถึง ความผูกพันระหว่างชายกับหญิงในการเป็นสามีภรรยา ดังนี้

โสด ได้แก่ ผู้ที่ไม่เคยสมรส หรือไม่เคยอยู่ร่วมกับใครฉันท์สามีภรรยา
สมรส ได้แก่ ผู้ที่อยู่ร่วมกันฉันท์สามีภรรยา ไม่ว่าจะได้ทำการสมรสกันถูกต้องตาม

กฎหมาย

หรือไม่ก็ตาม แม้ว่าจะห่างไปสัมพันธ์สามีและภรรยาจะไม่อยู่ด้วยกัน แต่ยังคงมีความสัมพันธ์ฉันท์สามีภรรยา

หม้าย ได้แก่ ผู้ที่คู่สมรสได้ตายไปแล้ว และขณะนี้ยังไม่ได้สมรสใหม่

หย่า ได้แก่ สามีภรรยาที่หย่ากันโดยถูกต้องตามกฎหมายแล้ว

แยกกันอยู่ ได้แก่ ผู้ที่ไม่ได้อยู่ร่วมกันฉันท์สามีภรรยาแล้ว แต่ยังไม่ได้หย่ากันโดยถูกต้องตาม

กฎหมาย

เคยสมรสแต่ไม่ทราบสถานภาพ ได้แก่ ผู้ที่เคยสมรสแต่ไม่ทราบว่าสถานภาพใดแน่

8.5 งาน

หมายถึง งานที่ทำเพื่อก่อให้เกิดรายได้หรือเกิดผลผลิต ได้แก่ การทำงานเป็นลูกจ้างเอกชน ลูกจ้างรัฐบาล หรือรัฐวิสาหกิจ หรือองค์กรระหว่างประเทศ การประกอบธุรกิจ อุตสาหกรรม วิชาชีพ และการประกอบการเกษตร

8.6 อาชีพ

หมายถึง ประเภทหรือชนิดของงานที่ผู้นั้นทำอยู่ ซึ่งก่อให้เกิดรายได้หรือเกิดผลผลิต เช่น ครูสอนดนตรี วิศวกรไฟฟ้า สมุหบัญชี ตำรวจ แพทย์ทั่วไป ทันตแพทย์ พยาบาล นักหนังสือพิมพ์ นักมวย ทำนาข้าว ทำสวนทุเรียน ทำไร่ข้าวโพด รับจ้างกรีดยาง ขับรถแท็กซี่ ขับรถกระบะส่งของ ภารโรง เป็นต้น

8.7 อาชีพหลัก

หมายถึง งานที่ใช้เวลาทำมากที่สุดในรอบ 12 เดือนที่แล้ว ถ้ามีการทำงานเพียง 1 อาชีพให้ถืออาชีพนั้นเป็นอาชีพหลัก

- ถ้ามีการทำงานมากกว่า 1 อาชีพให้ถือการทำงานที่ใช้เวลาทำมากที่สุดเป็นอาชีพหลัก
- ถ้าใช้เวลาทำเท่าๆ กันให้ถือการทำงานที่ทำรายได้สูงกว่าเป็นอาชีพหลัก

8.8 ประเภทกิจการหรือลักษณะกิจกรรมของสถานที่ทำงาน

หมายถึง ประเภทของกิจกรรมทางเศรษฐกิจที่ได้ดำเนินการโดยสถานประกอบการที่บุคคลนั้นกำลังทำงานอยู่หรือประเภทของธุรกิจซึ่งบุคคลนั้นได้ดำเนินการอยู่ เช่นร้านตัดเย็บเสื้อผ้าร้านอาหารพาณิชย์ โรงพยาบาล สัตว์ โรงเรียนระดับมัธยมศึกษา เป็นต้น

8.9 สถานภาพการทำงาน

หมายถึง สถานะของบุคคลในการทำงานเชิงเศรษฐกิจทุกประเภท ได้แก่

นายจ้าง หมายถึง ผู้ประกอบธุรกิจของตนเอง (อาจมี “หุ้นส่วน” หรือไม่ก็ได้) เพื่อหวังผลกำไรหรือส่วนแบ่ง และได้จ้างบุคคลตั้งแต่ 1 คนขึ้นไปมาทำงานให้ธุรกิจในฐานะ “ลูกจ้าง” โดยเป็นการจ้างงานบนพื้นฐานของความต่อเนื่อง **ไม่รวม** ผู้ที่จ้างคนมาทำงานบ้าน ซึ่งไม่เกี่ยวกับธุรกิจ

ผู้ประกอบธุรกิจส่วนตัวโดยไม่มีลูกจ้าง หมายถึง ผู้ประกอบธุรกิจของตนเอง (อาจมี “หุ้นส่วน” หรือไม่ก็ได้) เพื่อหวังผลกำไรหรือส่วนแบ่ง และไม่มีจ้าง “ลูกจ้าง” (ที่เป็นการจ้างงานบนพื้นฐานของความ

ต่อเนื่อง) แต่อาจมีสมาชิกในครัวเรือนหรือผู้ฝึกงานมาช่วยทำงานโดยไม่ได้รับค่าจ้างหรือค่าตอบแทน ในลักษณะการจ้างทำงาน

ผู้ช่วยธุรกิจในครัวเรือนโดยไม่ได้รับค่าจ้าง หมายถึง ผู้ที่ช่วยทำธุรกิจหรือการเกษตรของสมาชิกในครัวเรือนเป็นประจำ โดยไม่ได้รับค่าจ้าง และไม่ได้อยู่ในฐานะ “หุ้นส่วน” หรืออาจจะได้รับค่าตอบแทนบ้างแต่ไม่ใช่ลักษณะของการจ้างทำงาน

ลูกจ้าง หมายถึง ผู้ที่ทำงานโดยได้รับค่าจ้างที่เป็นการจ้างงานบนพื้นฐานของความต่อเนื่อง ไม่มีอำนาจในการตัดสินใจในการดำเนินงาน ค่าจ้างที่ได้รับอาจเป็นรายเดือน รายวัน รายชั่วโมง รายชิ้น หรือเหมาจ่าย ซึ่งอาจจะเป็นตัวเงินหรือสิ่งของก็ได้ ลูกจ้างแบ่งออกเป็น 3 ประเภท คือ ลูกจ้างรัฐบาล ลูกจ้างรัฐวิสาหกิจ ลูกจ้างเอกชน

การรวมกลุ่ม หมายถึง กลุ่มคนที่มาร่วมกันทำงานในเชิงเศรษฐกิจ (ผลิตสินค้าและบริการ) โดยสมาชิกแต่ละคนมีส่วนร่วมเท่าเทียมกันในการตัดสินใจดำเนินการทุกขั้นตอน ตลอดจนการแบ่งรายได้ให้แก่สมาชิกตามที่ตกลงกัน

8.10 บุตรที่ให้กำเนิดเองและมีชีวิตอยู่ขณะคลอด (บุตรเกิดรอด)

หมายถึง บุตรที่ตอนคลอดออกมามีชีวิตแม้จะมีชีวิตอยู่เพียงขณะหนึ่งก็ตาม

ไม่รวม บุตรเลี้ยงหรือบุตรบุญธรรมของหญิงผู้นั้น

บุตรที่มีชีวิตอยู่ ได้แก่ บุตรที่ตอนคลอดออกมามีชีวิต และยังคงมีชีวิตอยู่จนถึงวันสำมะโน

บุตรที่เสียชีวิตแล้ว ได้แก่ บุตรที่ตอนคลอดออกมามีชีวิต แต่ในวันสำมะโนได้เสียชีวิตไปแล้ว

8.11 การย้ายถิ่น

หมายถึง ผู้ย้ายสถานที่อยู่อาศัยจาก อบต. หนึ่ง หรือเขตเทศบาลหนึ่ง หรือจากต่างประเทศ ซึ่งเป็นที่อยู่อาศัยครั้งสุดท้ายมายังอีก อบต. หนึ่งหรือเขตเทศบาลหนึ่งซึ่งเป็นที่อยู่ในปัจจุบัน

การเปลี่ยนเขตเทศบาล หรือ อบต. อันเนื่องมาจากการขยายเขตเทศบาลหรือเปลี่ยนเขตการปกครอง โดยที่บุคคลหรือครัวเรือนนั้นยังอยู่ประจำที่เดิม และการย้ายสถานที่อยู่อาศัยในกรุงเทพมหานครและย้ายภายในเมืองพัทยาไม่นับว่าเป็นการย้ายถิ่น

8.12 ลักษณะความพิการ

หมายถึง ลักษณะความพิการโดยประจักษ์ สามารถจำแนกได้ 5 ประเภท ดังนี้

- 1) ความพิการทางการมองเห็น ได้แก่
 - (1) มีแต่เข้าตา ไม่มีลูกตาทั้งสองข้าง
 - (2) มีลักษณะของความผิดปกติชัดเจน เช่น ลูกตาสีขาวขุ่น ไม่มีลูกตาดำ ลูกตาฝ่อ เป็นต้น
- 2) ความพิการทางการได้ยิน หรือสื่อความหมาย ได้แก่
 - (1) มีความผิดปกติในการได้ยินเสียง และพูดไม่ได้ เช่น เป็นใบ้
 - (2) มีความผิดปกติในการสื่อความหมาย และการใช้ภาษาพูด การเข้าใจภาษาพูด เช่น พูดไม่รู้เรื่อง พูดโต้ตอบไม่ตรงความหมาย
- 3) ความพิการทางการเคลื่อนไหว หรือทางร่างกาย ได้แก่
 - (1) กลุ่มความพิการทางกาย กรณีแขนขาด ขาขาด
 - แขนขาดตั้งแต่ข้อมือขึ้นมา หนึ่งข้าง หรือทั้งสองข้าง
 - ขาขาดตั้งแต่ข้อเท้าขึ้นมา หนึ่งข้าง หรือทั้งสองข้าง

- (2) กลุ่มอัมพาต กล้ามเนื้อแขน ขา อ่อนแรง ขาลีบผิดรูปมีลักษณะการสูญเสียความสามารถในการเคลื่อนไหว อ่อนแรง ไม่สามารถประกอบกิจวัตรหลักในชีวิตประจำวัน อาจพิจารณาได้จากคนที่นอนตลอดเวลาหรือนั่งอยู่ในรถเข็นตลอดเวลา
- 4) ความพิการทางจิตใจ หรือพฤติกรรม หรือออทิสติก ได้แก่
- (1) กลุ่มที่มีอาการทางจิต
- กลุ่มอาการทางจิตรุนแรง โวยวาย ทำร้ายผู้อื่น ไม่สามารถควบคุมความประพฤติ ไม่สามารถประกอบกิจวัตรหลักในชีวิตประจำวัน หรือช่วยเหลือตนเองไม่ได้
 - กลุ่มอาการทางจิตที่มีลักษณะอยู่เฉยๆ ไม่พูดจา ไม่ยุ่งเกี่ยวกับใคร ไม่สามารถประกอบกิจวัตรหลักในชีวิตประจำวันได้ หรือช่วยเหลือตนเองไม่ได้
- (2) กลุ่มอาการทางพฤติกรรม
- เช่น ออทิสติก มีลักษณะอาการไม่อยู่นิ่ง มีพฤติกรรมแตกต่างจากบุคคลทั่วไป อย่างเห็นได้ชัดเจน
- 5) ความพิการทางสติปัญญาหรือการเรียนรู้ ได้แก่
- กลุ่มอาการทางสติปัญญาหรือการเรียนรู้ ในกรณีที่สภาพความพิการเห็นได้ชัด มีลักษณะปัญญาอ่อน

ระดับรุนแรง เช่น ไม่มีปฏิสัมพันธ์ ช่วยเหลือตนเองในชีวิตประจำวันได้น้อย มีพัฒนาการช้ามาก ยังต้องการพี่เลี้ยงช่วยดูแล

ภาคเคหะ

ที่อยู่อาศัยของครัวเรือน

หมายถึง สถานที่ที่ครัวเรือนใช้เป็นที่อยู่อาศัย อาจเป็นส่วนหนึ่งของบ้าน หรือบ้านหลายหลังที่อยู่ในบริเวณเดียวกัน รวมทั้งพื้นที่สาธารณะที่มีครัวเรือนใช้เป็นที่อยู่อาศัยเป็นประจำ

8.13 ประเภทของที่อยู่อาศัย

หมายถึง ลักษณะของสถานที่ที่ครัวเรือนใช้เป็นที่อยู่อาศัยของบุคคลในครัวเรือนเดียวกัน ได้แก่

- 1) บ้านเดี่ยว
- 2) ทาวน์เฮ้าส์/บ้านแฝด/ทาวน์โฮม
- 3) ห้องชุด
- 4) ตึกแถว/ห้องแถว/เรือนแถว
- 5) ห้องภายในบ้าน
- 6) ที่อยู่อาศัยในสำนักงานหรืออาคาร
- 7) เรือ แพ รถ
- 8) ที่อยู่อาศัยส่วนบุคคลประเภทอื่น

8.14 ลักษณะของที่อยู่อาศัย

หมายถึง ที่อยู่อาศัยซึ่งจำแนกได้ตามวัสดุที่ใช้ในการก่อสร้างที่อยู่อาศัยเป็นส่วนใหญ่ โดยแยกเป็น

5 ลักษณะ

- 1) ตึก

- 2) ไม้
- 3) ครึ่งตึกครึ่งไม้
- 4) ใช้วัสดุไม่ถาวรในท้องถิ่น
- 5) ใช้วัสดุซึ่งใช้ประโยชน์อย่างอื่นมาแล้ว

8.15 การครอบครองที่อยู่อาศัยของคนในครัวเรือน (ไม่รวมที่ดิน)

หมายถึง กรรมสิทธิ์ในที่อยู่อาศัยของครัวเรือน โดยการเป็นเจ้าของ เช่าซื้อ เช่า หรืออยู่โดยไม่เสียค่าเช่า เพราะเป็นส่วนหนึ่งของค่าจ้างแรงงานหรือเจ้าของให้อยู่เปล่า

8.16 การถือกรรมสิทธิ์ที่ดิน

หมายถึง คนในครัวเรือนมีกรรมสิทธิ์ในการครอบครองที่ดิน ที่เป็นที่ตั้งของที่อยู่อาศัย โดยการเป็นเจ้าของ ที่ดิน เช่าซื้อที่ดิน เช่าที่ดิน ไม่เสียค่าเช่าที่ดิน หรืออื่นๆ

8.17 การเป็นเจ้าของเครื่องใช้ในครัวเรือน

หมายถึง สมาชิกคนใดคนหนึ่งเป็นเจ้าของเครื่องใช้ต่างๆ และเครื่องใช้ดังกล่าวต้องสามารถใช้งานได้ (ไม่รวมเครื่องใช้ที่มีไว้ขายหรือมีคนเอามาซ่อม) ส่วนเครื่องใช้ต่างๆ ที่มีไว้ใช้ในการประกอบอาชีพ เช่น รถยนต์รับจ้าง ตู้เย็นในร้านขายเครื่องดื่ม ให้ถือว่าเป็นเจ้าของ

9. ข้อสังเกตสำหรับผู้ให้ข้อมูล

ข้อมูลสถิติที่น่าเสนอในรายงานฉบับนี้ ได้จากการประมวลผลข้อมูลของจังหวัด โดยในตารางสถิติบางตารางผลรวมของแต่ละจำนวนอาจไม่เท่ากับยอดรวม และข้อมูลในแต่ละตารางอาจมีความแตกต่างกัน เนื่องจากข้อมูลแต่ละจำนวนได้มีการปิดเศษโดยอิสระจากกัน สำหรับข้อมูลของครัวเรือน (ภาคเคหะ) เป็นการนำเสนอเฉพาะข้อมูลของครัวเรือนส่วนบุคคลเท่านั้น

บทที่ 2

บทสรุป

ภาคประชากร

จังหวัดอุดรธานี เป็นจังหวัดหนึ่งใน 19 จังหวัดที่ตั้งอยู่ในภาคตะวันออกเฉียงเหนือของประเทศไทย มีเนื้อที่ทั้งหมดประมาณ 11,730.31 ตารางกิโลเมตร มีอาณาเขตติดต่อกับจังหวัดจังหวัดหนองคายทางด้านเหนือ จังหวัดสกลนครทางด้านตะวันออก จังหวัดขอนแก่นและจังหวัดกาฬสินธุ์ทางด้านใต้ จังหวัดหนองบัวลำภูและจังหวัดเลยทางด้านตะวันตก จังหวัดนี้มีอุณหภูมิร้อนจัดในฤดูร้อนและหนาวจัดในฤดูหนาว

ในปี 2553 จังหวัดอุดรธานี แบ่งเขตการปกครองเป็น 20 อำเภอ 156 ตำบล และ 1,880 หมู่บ้าน

1. ลักษณะทางประชากร

1.1 จำนวนประชากรและการกระจายตัวของประชากร

ประชากรที่อาศัยในจังหวัดอุดรธานี ณ วันที่ 1 กันยายน 2553 มีจำนวน 1,288,365 คนเป็นชาย 630,478 คน และหญิง 657,887 คน คิดเป็นอัตราส่วนระหว่างเพศชายต่อหญิงเท่ากับ 95.8 หรือกล่าวได้ว่ามีประชากรเพศชาย 96 คน ต่อเพศหญิง 100 คน อัตราเพิ่มโดยเฉลี่ยของประชากรในช่วงปี 2543-2553 เท่ากับ -1.30 ต่อปี

เมื่อพิจารณาการกระจายตัวของประชากร พบว่า ประชากรส่วนใหญ่อาศัยอยู่นอกเขตเทศบาล คือ ร้อยละ 62.5 ของประชากรทั้งสิ้น และที่เหลืออาศัยอยู่ในเขตเทศบาล คือ ร้อยละ 37.5 เมื่อเปรียบเทียบระหว่างอำเภอ พบว่า อำเภอเมืองอุดรธานีมีประชากรอาศัยอยู่มากที่สุด คือ 347,497 คน หรือ ร้อยละ 27.0 และอำเภอกุมภวาปี มีประชากรอาศัยอยู่น้อยที่สุด คือ 18,614 คน หรือร้อยละ 1.4 (แผนภูมิ 1)

ตาราง 1 จำนวนประชากร จำแนกตามเพศ และเขตการปกครอง

เขตการปกครอง	ประชากร			ร้อยละ
	รวม	ชาย	หญิง	
รวม	1,288,365	630,478	657,887	100.0
ในเขตเทศบาล	483,057	232,327	250,730	37.5
นอกเขตเทศบาล	805,309	398,153	407,156	62.5

แผนภูมิ 1 จำนวนประชากร จำแนกตามอำเภอ

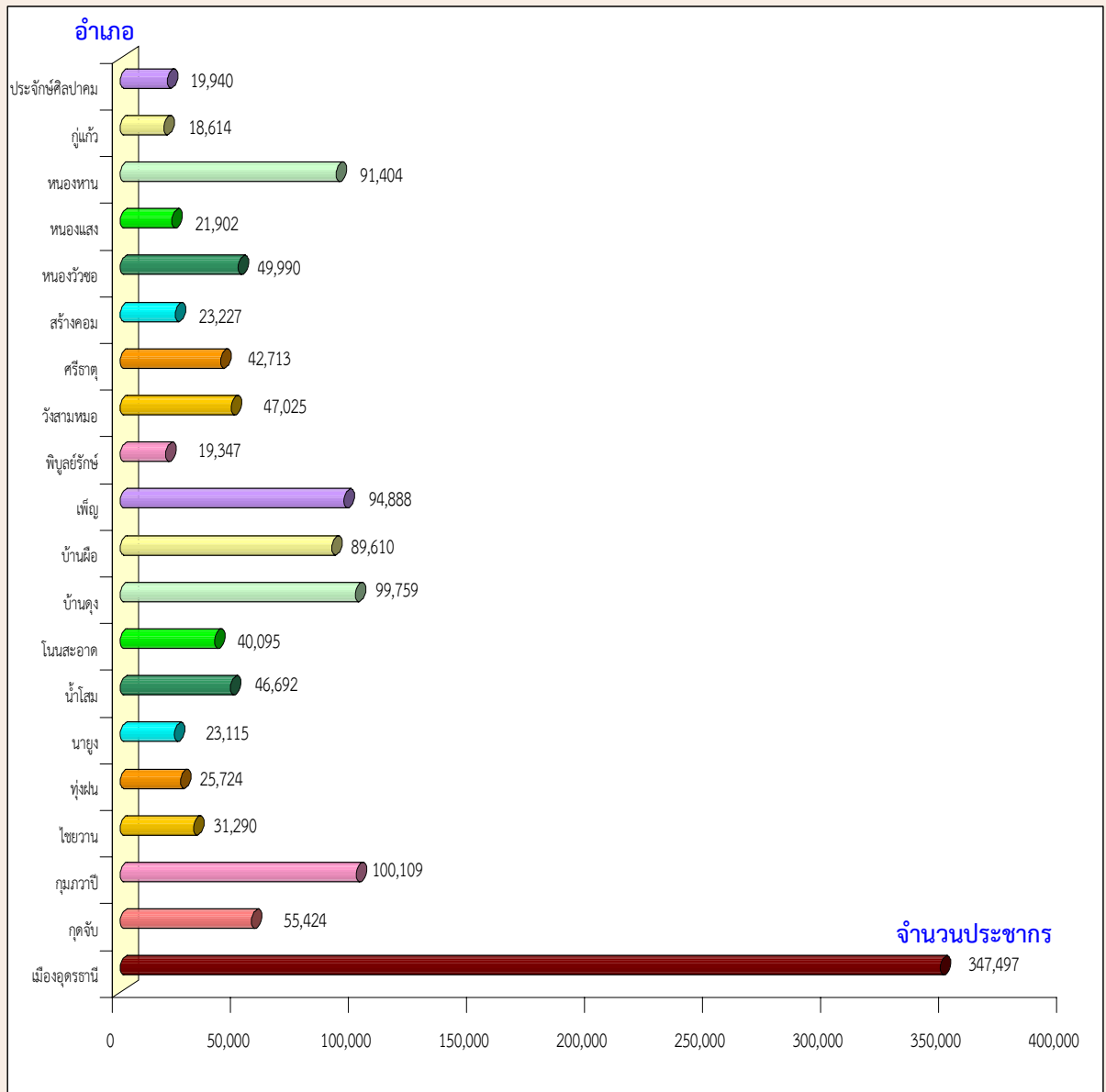

1.2 ความหนาแน่นของประชากร

จังหวัดอุดรธานี มีจำนวนประชากรโดยเฉลี่ยประมาณ 109.8 คน ต่อพื้นที่ 1 ตารางกิโลเมตร พื้นที่ที่มีความหนาแน่นของประชากรมากที่สุด คือ อำเภอทุ่งฝน 401.1 คน ต่อพื้นที่ 1 ตารางกิโลเมตร และความหนาแน่นน้อยที่สุด คือ อำเภอหนองหาน 28.2 คนต่อพื้นที่ 1 ตารางกิโลเมตร

ตาราง 2 ความหนาแน่นของประชากรโดยเฉลี่ย จำแนกตามอำเภอ

อำเภอ	ความหนาแน่นของประชากร (คนต่อ 1 ตารางกิโลเมตร)
รวม	109.8
เมืองอุดรธานี	317.4
กุดจับ	127.5
กุมภวาปี	148.4
ไชยวาน	290.9
ทุ่งฝน	401.1
นาูง	171.0
น้ำโสม	74.7
โนนสะอาด	117.6
บ้านดุง	50.9
บ้านผือ	47.1
เพ็ญ	47.0
พิบูลย์รักษ์	215.1
วังสามหมอ	43.0
ศรีธาตุ	50.2
สร้างคอม	80.9
หนองวัวซอ	32.9
หนองแสง	33.2
หนองหาน	28.2
กุँแก้ว	106.8
ประจักษ์ศิลปาคม	128.3

1.3 จำนวนครัวเรือน ขนาดของครัวเรือนและเพศของหัวหน้าครัวเรือน

จำนวนครัวเรือนในจังหวัดอุดรธานีมีทั้งสิ้น 359,613 ครัวเรือน โดยเป็นครัวเรือนส่วนบุคคลจำนวน 357,259 ครัวเรือน และครัวเรือนกลุ่มบุคคล (เช่น ครัวเรือนสถาบัน ครัวเรือนคนงาน) จำนวน 2,354 ครัวเรือน และมีขนาดของครัวเรือนส่วนบุคคลโดยเฉลี่ยเท่ากับ 3.6 คน โดยนอกเขตเทศบาลมีขนาดครัวเรือนโดยเฉลี่ยใหญ่กว่าในเขตเทศบาล คือ 3.7 คน และ 3.4 คน ตามลำดับ (ตารางที่ 3)

เมื่อเปรียบเทียบขนาดของครัวเรือนส่วนบุคคล พบว่า อำเภอไชยวานมีขนาดของครัวเรือนโดยเฉลี่ยใหญ่ที่สุด คือ 3.8 คน และเล็กที่สุดคืออำเภอสร้างคอม คือ 3.4 คน ต่อหนึ่งครัวเรือน

สำหรับหัวหน้าครัวเรือนของครัวเรือนส่วนบุคคลส่วนใหญ่เป็นชายมากกว่าหญิง คือ ร้อยละ 64.9 และร้อยละ 35.1 ตามลำดับ (ตารางที่ 3)

ตาราง 3 จำนวนและขนาดครัวเรือนส่วนบุคคล ร้อยละของหัวหน้าครัวเรือน จำแนกตามเขตการปกครอง

เขตการปกครอง	จำนวนครัวเรือนส่วนบุคคล	ขนาดครัวเรือนโดยเฉลี่ย	ร้อยละของหัวหน้าครัวเรือน		
			รวม	ชาย	หญิง
รวม	357,259	3.6	100.0	64.9	35.1
ในเขตเทศบาล	140,809	3.4	100.0	63.0	37.0
นอกเขตเทศบาล	216,450	3.7	100.0	66.1	33.9

1.4 โครงสร้างทางอายุและเพศของประชากร

เมื่อพิจารณาประชากรของจังหวัดอุดรธานีตามกลุ่มอายุ (ตาราง 4) พบว่า มีประชากรวัยเด็ก (อายุ 0 – 14 ปี) ร้อยละ 22.8 ประชากรวัยแรงงาน (อายุ 15 – 59 ปี) ร้อยละ 64.7 และประชากรวัยสูงอายุ (อายุ 60 ปีขึ้นไป) ร้อยละ 12.5 โดยนอกเขตเทศบาลมีสัดส่วนของประชากรวัยเด็กสูงกว่าในเขตเทศบาล แต่มีประชากรวัยแรงงานต่ำกว่าในเขตเทศบาล ถ้าเปรียบเทียบระหว่างเพศ พบว่า สัดส่วนของประชากรวัยเด็กจะเป็นชายสูงกว่าหญิง ในขณะที่ประชากรวัยสูงอายุจะเป็นหญิงมากกว่าชาย

อายุโดยเฉลี่ยของประชากร (อายุมัธยฐาน) ประมาณ 34.7 ปี ประชากรในเขตเทศบาลมีอายุโดยเฉลี่ยสูงกว่านอกเขตเทศบาล คือ 34.9 ปี และ 34.6 ปี ตามลำดับ

เมื่อพิจารณาถึงอัตราส่วนการเป็นภาระ ซึ่งหมายถึงการที่ประชากรวัยแรงงานอายุ 15-59 ปี ต้องรับภาระประชากรในวัยอื่น ๆ พบว่า อัตราส่วนการเป็นภาระรวมคิดเป็น 54.6 กล่าวคือ ประชากรที่อยู่ในวัยทำงาน 100 คน ต้องรับภาระเลี้ยงดูเด็ก และคนชราประมาณ 55 คน อัตราส่วนการเป็นภาระวัยเด็กเท่ากับ 35.3 อัตราส่วนการเป็นภาระวัยชราเท่ากับ 19.4 โดยนอกเขตเทศบาลมีอัตราส่วนการเป็นภาระวัยเด็กและวัยชราสูงกว่าในเขตเทศบาล

ตาราง 4 ลักษณะทางประชากร จำแนกตามเขตการปกครอง

ลักษณะทางประชากร	รวม	เขตการปกครอง	
		ในเขตเทศบาล	นอกเขตเทศบาล

ประชากรตามหมวดอายุ (%)

วัยเด็ก 0 – 14 ปี

รวม	22.8	20.2	24.4
ชาย	23.9	21.3	25.4
หญิง	21.8	19.2	23.4

วัยแรงงาน 15 – 59 ปี

รวม	64.7	66.9	63.3
ชาย	64.4	66.7	63.1
หญิง	64.9	67.2	63.5

ตาราง 4 ลักษณะทางประชากร จำแนกตามเขตการปกครอง (ต่อ)

ลักษณะทางประชากร	รวม	เขตการปกครอง	
		ในเขตเทศบาล	นอกเขตเทศบาล
ประชากรตามหมวดอายุ (%)			
วัยสูงอายุ 60 ปีขึ้นไป			
รวม	12.5	12.9	12.3
ชาย	11.7	12.1	11.5
หญิง	13.3	13.6	13.1
อายุมาตรฐาน (ปี)	34.7	34.9	34.6
อัตราส่วนระหว่างเพศ (%)			
รวม	95.8	92.7	97.8
วัยเด็ก 0 – 14 ปี	105.0	102.6	106.2
วัยแรงงาน 15 – 59 ปี	95.1	91.0	97.1
วัยสูงอายุ 60 ปีขึ้นไป	84.5	82.4	86.0
อัตราส่วนการเป็นภาระ (%)			
รวม	54.6	49.4	57.9
วัยเด็ก 0 – 14 ปี	35.3	30.2	38.5
วัยสูงอายุ 60 ปีขึ้นไป	19.4	19.3	19.4

1.5 ศาสนาและสัญชาติ

ประชากรส่วนใหญ่นับถือศาสนาพุทธ ร้อยละ 99.3 รองลงมานับถือศาสนาคริสต์ ร้อยละ 0.5 และศาสนาอิสลาม ร้อยละ 0.1

ประชากรในจังหวัดอุดรธานีส่วนใหญ่ หรือร้อยละ 99.4 เป็นผู้ที่มีสัญชาติไทย ร้อยละ 0.3 เป็นคนสัญชาติลาวน้อยกว่า ร้อยละ 0.1 สัญชาติสหราชอาณาจักรและเยอรมนี และที่เหลือเป็นผู้มีสัญชาติอื่น ๆ

ตาราง 5 ร้อยละของประชากร จำแนกศาสนา สัญชาติ และเขตการปกครอง

ศาสนาและสัญชาติ	รวม	เขตการปกครอง	
		ในเขตเทศบาล	นอกเขตเทศบาล
ศาสนา	100.0	100.0	100.0
พุทธ	99.3	99.1	99.4
อิสลาม	0.1	0.1	0.1
คริสต์	0.5	0.7	0.4
อื่นๆ	0.1	0.1	0.1

ตาราง 5 ร้อยละของประชากร จำแนกศาสนา สัญชาติ และเขตการปกครอง (ต่อ)

ศาสนาและสัญชาติ	รวม	เขตการปกครอง	
		ในเขตเทศบาล	นอกเขตเทศบาล
สัญชาติ	100.0	100.0	100.0
ไทย	99.4	98.9	99.7
ลาว	0.3	0.5	0.1
สหราชอาณาจักร	a	0.1	a
เยอรมนี	a	0.1	a
อื่นๆ	0.2	0.4	0.1

a น้อยกว่าร้อยละ 0.1

1.6 สถานภาพสมรส

แผนภูมิ 2 แสดงสถานภาพสมรสของประชากรอายุตั้งแต่ 13 ปีขึ้นไป พบว่า เกินกว่าร้อยละ 50 ของประชากรเป็นผู้ที่สมรส โดยสัดส่วนผู้สมรสของเพศหญิงจะสูงกว่าชาย สัดส่วนของประชากรชาย ที่อยู่เป็นโสดจะสูงกว่าหญิง (ร้อยละ 32.4 และ 21.8 ตามลำดับ) แต่เพศหญิงจะมีสัดส่วนของการเป็นหม้าย หย่า และแยกกันอยู่สูงกว่าเพศชายกว่า 2 เท่า (ร้อยละ 17.0 และ 8.0 ตามลำดับ)

แผนภูมิ 2 ร้อยละของประชากรอายุ 13 ปีขึ้นไป จำแนกตามสถานภาพสมรส และเพศ

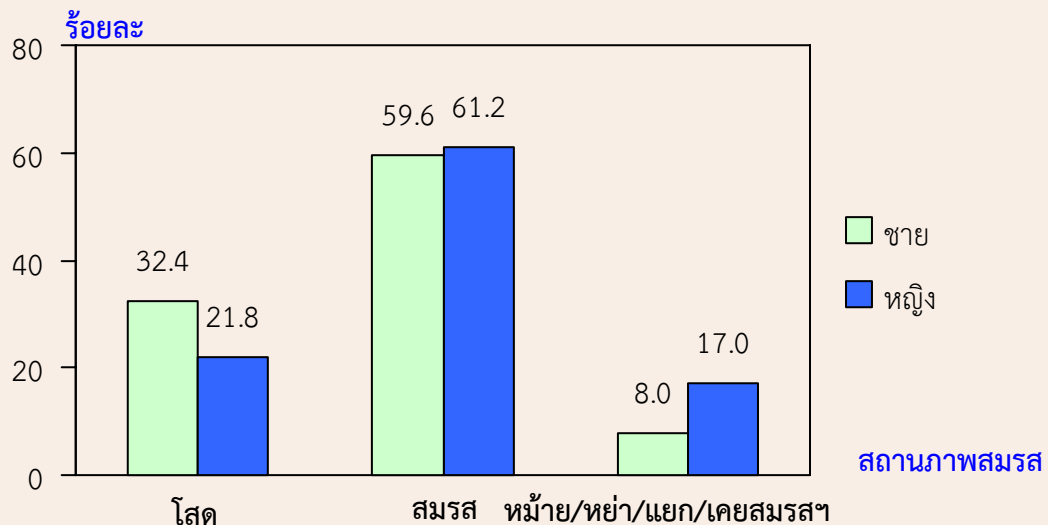

1.7 การมีชื่อในทะเบียนบ้าน

จากการสอบถามเรื่องการมีชื่อในทะเบียนบ้านตามที่อยู่จริง พบว่า ประชากรที่อาศัยอยู่ในจังหวัดอุดรธานีและมีชื่ออยู่ในทะเบียนบ้านที่อาศัยอยู่ปัจจุบัน ร้อยละ 91.9 มีชื่ออยู่ในทะเบียนบ้านอื่นในจังหวัดอุดรธานี ร้อยละ 5.9 มีชื่อในทะเบียนบ้านในจังหวัดอื่น ร้อยละ 1.7 ส่วนที่เหลือเป็นผู้ที่มีชื่อในทะเบียนบ้านในประเทศอื่น ๆ ร้อยละ 0.5 ตามลำดับ สัดส่วนประชากรในเขตเทศบาลที่มีชื่อในทะเบียนบ้านที่อาศัยอยู่ต่ำกว่าประชากรนอกเขตเทศบาล (ร้อยละ 86.8 และร้อยละ 94.9)^{1/}

ตาราง 6 ร้อยละของประชากร จำแนกตามการมีชื่อในทะเบียนบ้าน เพศ และเขตการปกครอง

การมีชื่อในทะเบียนบ้าน ^{1/}	รวม	เพศ		เขตการปกครอง	
		ชาย	หญิง	ในเขตเทศบาล	นอกเขตเทศบาล
	100.0	100.0	100.0	100.0	100.0
มีในบ้านที่อาศัยอยู่	91.9	91.1	92.6	86.8	94.9
มีอยู่ที่อื่น					
ในจังหวัดนี้	5.9	6.5	5.3	9.0	4.0
ในจังหวัดอื่น	1.7	1.8	1.7	3.2	0.9
ประเทศอื่น	0.5	0.6	0.4	1.0	0.2

1/ ไม่รวมไม่ทราบ

1.8 ลักษณะความพิการ

จากคำถามเรื่องความพิการในครั้งนี้อยู่ หมายถึง ความพิการโดยประจักษ์ที่สามารถมองเห็นได้เด่นชัดตามความหมายของกระทรวงการพัฒนาสังคมและความมั่นคงของมนุษย์ โดยได้สอบถามประชากรทุกคนว่ามีลักษณะความพิการหรือไม่ พบว่า ประชากรในจังหวัดอุดรธานีทั้งสิ้น 1,288,365 คน ไม่มีลักษณะความพิการ ร้อยละ 99.1 และผู้ที่มีลักษณะความพิการ มีเพียงร้อยละ 0.8 (ตาราง 7)

ตาราง 7 ร้อยละของประชากร จำแนกตามลักษณะความพิการ เพศ และเขตการปกครอง

ลักษณะความพิการ	รวม	เพศ		เขตการปกครอง	
		ชาย	หญิง	ในเขตเทศบาล	นอกเขตเทศบาล
รวม	100.0	100.0	100.0	100.0	100.0
ไม่มีความพิการ	99.1	99.0	99.3	99.1	99.2
มีความพิการ	0.8	0.9	0.7	0.8	0.8

2. ลักษณะทางสังคมและเศรษฐกิจ

2.1 การศึกษา

ประชากรกลุ่มอายุ 6 – 24 ปี ซึ่งเป็นประชากรในวัยที่ควรกำลังศึกษาอยู่ในระดับใดระดับหนึ่ง (ตาราง 8) พบว่า มีผู้ที่ไม่ได้กำลังเรียนหนังสือประมาณ ร้อยละ 25.0 สัดส่วนของผู้ชายที่ไม่ได้กำลังเรียนหนังสือสูงกว่าผู้หญิงเล็กน้อย (ร้อยละ 26.6 และร้อยละ 23.3 ตามลำดับ) และประชากรนอกเขตเทศบาลที่ไม่ได้กำลังเรียนหนังสือมีสัดส่วนสูงกว่าในเขตเทศบาล

สำหรับการศึกษาที่สำเร็จของประชากรอายุ 15 ปีขึ้นไป พบว่า ประชากรที่สำเร็จการศึกษาสูงกว่าระดับประถมศึกษา มีประมาณร้อยละ 38.7 ของประชากรอายุ 15 ปีขึ้นไปทั้งสิ้น ถ้าเปรียบเทียบระหว่างเพศ พบว่า ผู้ชายสำเร็จการศึกษาสูงกว่าระดับประถมศึกษามากกว่าผู้หญิง (ร้อยละ 41.0 และร้อยละ 36.7 ตามลำดับ) ประชากรที่อยู่ในเขตเทศบาลสำเร็จการศึกษาสูงกว่าระดับประถมศึกษา มากกว่านอกเขตเทศบาล (ร้อยละ 49.9 และร้อยละ 31.7 ตามลำดับ) และประชากรอายุ 15 ปีขึ้นไปมีการศึกษาเฉลี่ย 6.3 ปี โดยเพศชายมีการศึกษาเฉลี่ยสูงกว่าเพศหญิง (7.5 ปี และ 7.2 ปี ตามลำดับ)

ตาราง 8 การศึกษาของประชากร จำแนกตามเพศ และเขตการปกครอง

การศึกษา	รวม	เพศ		เขตการปกครอง	
		ชาย	หญิง	ในเขตเทศบาล	นอกเขตเทศบาล
ประชากรอายุ 6-24 ปีที่ไม่ได้กำลังเรียน	25.0	26.6	23.3	24.5	25.3
ประชากรอายุ 15 ปีขึ้นไปสำเร็จการศึกษา สูงกว่าระดับประถมศึกษา (%)	38.7	41.0	36.7	49.9	31.7
ปีการศึกษาเฉลี่ยของประชากรอายุ 15 ปีขึ้นไป	6.3	7.5	7.2	8.4	6.7

2.2 การอ่านออกและเขียนได้

เมื่อพิจารณาอัตราการอ่านออกและเขียนได้ของประชากรอายุ 15 ปีขึ้นไป ซึ่งได้สอบถามถึงความสามารถในการอ่านออกและเขียนได้ทั้งภาษาไทยและภาษาอื่น พบว่า เกินกว่าร้อยละ 99 ของประชากรในจังหวัดอุดรธานี สามารถอ่านออกและเขียนได้ในภาษาไทย โดยเพศชายมีอัตราการอ่านออกและเขียนได้สูงกว่าเพศหญิงเล็กน้อย (ร้อยละ 99.4 และร้อยละ 99.3 ตามลำดับ) ประชากรนอกเขตเทศบาลมีอัตราการอ่านออกและเขียนได้สูงกว่าประชากรในเขตเทศบาล (ตาราง 9)

สำหรับความสามารถในการอ่านออกและเขียนได้ในภาษาอื่นนอกจากภาษาไทยนั้น พบว่า ส่วนใหญ่เป็นภาษาลาว ภาษาอังกฤษ และภาษาเวียดนาม ซึ่งประชากรในเขตเทศบาลจะมีอัตราการอ่านออกและเขียนได้ในภาษาอื่นสูงกว่าประชากรนอกเขตเทศบาล คือ ร้อยละ 10.7 และร้อยละ 4.4 ตามลำดับ เนื่องจากประชากรต่างชาติที่อยู่ในเขตเทศบาลมีสัดส่วนที่สูงกว่านอกเขตเทศบาล

ตาราง 9 ร้อยละของประชากรอายุ 15 ปีขึ้นไป จำแนกตามการอ่านออกและเขียนได้ เพศ และเขตการปกครอง

การอ่านออกและเขียนได้	รวม	เพศ		เขตการปกครอง	
		ชาย	หญิง	ในเขตเทศบาล	นอกเขตเทศบาล
ภาษาไทย	100.0	100.0	100.0	100.0	100.0
อ่านออกเขียนได้	99.3	99.4	99.3	99.2	99.4
อ่านไม่ออกเขียนไม่ได้	0.7	0.6	0.7	0.8	0.6
ภาษาอื่น ๆ	100.0	100.0	100.0	100.0	100.0
อ่านออกเขียนได้	6.8	6.6	7.0	10.7	4.4
อ่านไม่ออกเขียนไม่ได้	93.2	93.4	93.0	89.3	95.6

2.3 การทำงานในรอบปี

2.3.1 อุตสาหกรรม

ประชากรอายุ 15 ปีขึ้นไป ที่มีงานทำในรอบปีที่แล้ว (1 กันยายน 2552 ถึง 31 สิงหาคม 2553) มีจำนวน 732,011 คน คิดเป็นร้อยละ 73.6 ของประชากรอายุ 15 ปีขึ้นไป เป็นชาย 371,172 คน (ร้อยละ 50.7) และหญิง 360,838 คน (ร้อยละ 49.3) ส่วนประชากรที่มีอายุ 15 ปีขึ้นไปที่ไม่มีการทำงานหรือไม่ได้ทำงาน มีร้อยละ 26.4 เมื่อพิจารณาอุตสาหกรรมหรือประเภทกิจการของผู้ที่มีงานทำ พบว่า มีผู้ทำงานในภาคเกษตรกรรม ร้อยละ 68.8 และนอกภาคเกษตรกรรม ร้อยละ 31.2 โดยส่วนใหญ่ทำงานในสาขาการขนส่ง ขายปลีก การซ่อมแซมยานยนต์ รถจักรยานยนต์ ร้อยละ 8.6

สำหรับผู้มีงานทำในเขตเทศบาลส่วนใหญ่ทำงานนอกภาคเกษตรกรรม (ร้อยละ 51.5) โดยทำงานในสาขาการขนส่ง และการขายปลีกมากที่สุด (ร้อยละ 15.2) ส่วนผู้มีงานทำนอกเขตเทศบาล ส่วนใหญ่ทำงานในภาคเกษตรกรรม (ร้อยละ 80.1) (ตาราง 10)

ตาราง 10 จำนวนและร้อยละของประชากรอายุ 15 ปีขึ้นไป จำแนกตามการมีงานทำ อุตสาหกรรม เพศ และเขตการปกครอง

อุตสาหกรรม	รวม	เพศ		เขตการปกครอง	
		ชาย	หญิง	ในเขตเทศบาล	นอกเขตเทศบาล
ยอดรวม ^{1/}	994,300	479,839	514,461	385,494	608,806
จำนวนผู้มีงานทำ	732,011	371,172	360,838	264,474	467,536
ร้อยละของผู้มีงานทำ	73.6	77.4	70.1	68.6	76.8
อุตสาหกรรม	100.0	100.0	100.0	100.0	100.0
ภาคเกษตรกรรม (%)	68.8	66.9	70.7	48.5	80.1
1.เกษตรกรรม การป่าไม้ และการประมง	68.8	66.9	70.7	48.5	80.1
นอกภาคเกษตรกรรม (%)	31.2	33.1	29.3	51.5	19.9
1. การขนส่ง และการขายปลีก	8.6	8.2	8.9	15.2	4.9
2. การบริหารราชการ การป้องกันประเทศ	4.0	5.8	2.3	7.5	2.1
3. ที่พักแรมและบริการด้านอาหาร	3.3	2.4	4.3	6.5	1.6
4. การผลิต	3.1	3.3	2.8	4.2	2.4
5. การศึกษา	3.1	3.3	3.6	5.1	2.0
6. อื่น ๆ ^{2/}	9.1	10.9	7.4	13.2	6.9
จำนวนผู้ไม่มีงานทำ	262,289	108,666	153,623	121,020	141,270
ร้อยละของผู้ไม่มีงานทำ	26.4	22.6	29.9	31.4	23.2

1/ ไม่รวมผู้ที่ไม่ทราบว่าเป็นผู้ทำงานหรือไม่

2/ อุตสาหกรรมอื่น ๆ ดูจากตารางสถิติที่ 15

2.3.2 สถานภาพการทำงาน

ผู้มีงานทำในรอบปีส่วนใหญ่ทำงานในฐานะช่วยธุรกิจในครัวเรือนโดยไม่ได้รับค่าจ้าง ร้อยละ 37.7 รองลงมา คือ ประกอบธุรกิจส่วนตัวโดยไม่มีลูกจ้าง ร้อยละ 37.4 ทำงานในฐานะลูกจ้าง (ลูกจ้างรัฐบาล ลูกจ้างรัฐวิสาหกิจ และลูกจ้างเอกชน) ร้อยละ 24.0 เป็นสมาชิกของการรวมกลุ่ม ร้อยละ 0.1 เมื่อเปรียบเทียบระหว่างเพศ พบว่า สัดส่วนผู้หญิงทำงานในฐานะช่วยธุรกิจในครัวเรือนโดยไม่ได้รับค่าจ้าง สูงกว่าชาย (ร้อยละ 50.7 และร้อยละ 25.0) ขณะที่ผู้ชายที่ประกอบธุรกิจส่วนตัวโดยไม่มีลูกจ้างมีสัดส่วนมากกว่าผู้หญิง (ร้อยละ 46.3 และ ร้อยละ 28.2)

สำหรับสถานภาพการทำงานของผู้มีงานทำ นอกเขตเทศบาลมีสัดส่วนการประกอบธุรกิจส่วนตัวโดยไม่มีลูกจ้าง และช่วยธุรกิจในครัวเรือนสูงกว่า ในเขตเทศบาล แต่สัดส่วนการเป็นนายจ้างของในเขตเทศบาลสูงกว่านอกเขตเทศบาล

ตาราง 11 ร้อยละของผู้มีงานทำ จำแนกตามสถานภาพการทำงาน เพศ และเขตการปกครอง

สถานภาพการทำงาน ^{1/}	รวม	เพศ		เขตการปกครอง	
		ชาย	หญิง	ในเขตเทศบาล	นอกเขตเทศบาล
รวม	100.0	100.0	100.0	100.0	100.0
นายจ้าง	0.8	1.0	0.6	1.3	0.5
ประกอบธุรกิจส่วนตัว โดยไม่มีลูกจ้าง	37.4	46.3	28.2	33.5	39.6
ช่วยธุรกิจในครัวเรือน โดยไม่ได้รับค่าจ้าง	37.7	25.0	50.7	30.6	41.7
ลูกจ้างรัฐบาล	7.8	8.6	7.0	13.7	4.5
ลูกจ้างรัฐวิสาหกิจ	0.4	0.6	0.3	0.8	0.2
ลูกจ้างเอกชน	15.8	18.5	13.1	19.9	13.5
สมาชิกของการรวมกลุ่ม	0.1	0.1	0.1	0.1	0.1

1/ ไม่รวมไม่ทราบ

3. ภาวะเจริญพันธุ์

3.1 บุตรเกิดรอดและจำนวนบุตรที่มีชีวิตอยู่

จากการสอบถามผู้หญิงที่มีอายุ 13 ปีขึ้นไปทุกคน ในเรื่องของการมีบุตร พบว่า ผู้หญิง 1 คน มีบุตรที่ตนเองเป็นผู้ให้กำเนิดและมีชีวิตอยู่ขณะคลอดหรือบุตรเกิดรอดโดยเฉลี่ยมีประมาณ 1.83 คน โดยผู้หญิงที่อยู่ในเขตเทศบาลมีจำนวนบุตรเกิดรอดโดยเฉลี่ยต่ำกว่าหญิงที่อยู่นอกเขตเทศบาล คือ 1.64 คน และ 1.95 คน ตามลำดับ แต่เมื่อพิจารณาเฉพาะหญิงเคยสมรสที่อยู่ในวัยเจริญพันธุ์อายุ 15-49 ปี พบว่า มีบุตรเกิดรอดโดยเฉลี่ย 1.70 คน ซึ่งต่ำกว่าเมื่อ 10 ปีที่แล้ว (2.02 คน) ซึ่งสอดคล้องกับอายุเฉลี่ยที่สมรสครั้งแรกสูงขึ้นทั้งชายและหญิง

เมื่อพิจารณาอายุเฉลี่ยเมื่อสมรสครั้งแรก (SMAM) พบว่า ผู้หญิงแต่งงานเร็วกว่าผู้ชาย โดยผู้หญิงแต่งงานครั้งแรกเมื่ออายุเฉลี่ยประมาณ 23.6 ปี ส่วนผู้ชายแต่งงานครั้งแรกเมื่ออายุเฉลี่ยประมาณ 28.4 ปี และประชากรทั้งชายและหญิงที่อยู่ในเขตเทศบาลจะแต่งงานช้ากว่าผู้ที่อยู่นอกเขตเทศบาล (ตาราง 12)

ตาราง 12 ภาวะเจริญพันธุ์ และอายุเฉลี่ยเมื่อแรกสมรส จำแนกตามเขตการปกครอง

ภาวะเจริญพันธุ์	รวม	เขตการปกครอง	
		ในเขตเทศบาล	นอกเขตเทศบาล
จำนวนบุตรเกิดรอดเฉลี่ย^{1/} (คน)			
ต่อสตรีอายุ 13 ปีขึ้นไป	1.83	1.64	1.95
ต่อสตรีอายุ 15-49 ปี	1.26	1.09	1.36
ต่อสตรีเคยสมรสอายุ 15-49 ปี	1.70	1.62	1.74
จำนวนบุตรที่มีชีวิตอยู่เฉลี่ย^{1/} (คน)			
ต่อสตรีอายุ 13 ปีขึ้นไป	1.75	1.58	1.87
ต่อสตรีอายุ 15-49 ปี	1.24	1.08	1.34
ต่อสตรีเคยสมรสอายุ 15-49 ปี	1.68	1.60	1.72
อายุเฉลี่ยเมื่อแรกสมรส (ปี)			
รวม	25.9	27.2	25.9
ชาย	28.4	29.3	28.4
หญิง	23.6	25.2	23.6

1/ ไม่รวมผู้ที่ไม่ทราบว่ามิบุตรหรือไม่

4. การย้ายถิ่น

4.1 สถานที่เกิดและระยะเวลาการอยู่อาศัยในสถานที่อยู่ปัจจุบัน

จากการทำสำมะโนประชากรและเคหะ พ.ศ. 2553 พบว่า ประชากรที่เกิดในจังหวัดอุดรธานี และปัจจุบันอาศัยอยู่ในจังหวัดที่เกิด มีร้อยละ 91.6 และเป็นเพศหญิงมากกว่าเพศชาย (ร้อยละ 92.1 และร้อยละ 91.2 ตามลำดับ) ส่วนประชากรที่เกิดในจังหวัดอื่น หรือประชากรที่ไม่ได้อาศัยอยู่ในจังหวัดที่เกิด มีร้อยละ 8.4 และอาศัยอยู่ในเขตเทศบาลมากกว่านอกเขตเทศบาล (ร้อยละ 11.6 และร้อยละ 6.4 ตามลำดับ)

สำหรับประชากรในจังหวัดอุดรธานีที่มีการย้ายถิ่นในช่วง พ.ศ. 2548-2553 มีประมาณ 57,568 คนคิดเป็นร้อยละ 4.5 ของประชากรทั้งจังหวัด (ไม่รวมผู้ที่ไม่ทราบระยะเวลาการอยู่อาศัยในปัจจุบัน) โดยในเขตเทศบาลมีสัดส่วนผู้ย้ายถิ่นสูงกว่านอกเขตเทศบาล (ร้อยละ 8.1 และร้อยละ 2.3) และเพศชายมีสัดส่วนการย้ายถิ่นสูงกว่าเพศหญิง (ร้อยละ 4.7 และร้อยละ 4.2)

ตาราง 13 ร้อยละการย้ายถิ่นของประชากร จำแนกตามเหตุผลของการย้ายถิ่น เพศ และเขตการปกครอง

การย้ายถิ่น และเหตุผลของการย้ายถิ่น	รวม	เพศ		เขตการปกครอง	
		ชาย	หญิง	ในเขตเทศบาล	นอกเขตเทศบาล
การย้ายถิ่นของประชากร ^{1/}					
ผู้ที่อาศัยอยู่ในจังหวัดที่เกิด	91.6	91.2	92.1	88.4	93.6
ผู้ที่ไม่ได้อาศัยอยู่ในจังหวัดที่เกิด	8.4	8.8	7.9	11.6	6.4
ผู้ที่ย้ายถิ่นในช่วง 5 ปี (พ.ศ. 2548-2553)					
จำนวนผู้ย้ายถิ่น	57,5	29,76	27,80	39,112	18,456
ร้อยละของผู้ย้ายถิ่น	4.5	4.7	4.2	8.1	2.3
เหตุผลของการย้ายถิ่น ^{2/}					
หางานทำ	9.0	9.5	8.5	10.0	6.8
หน้าที่การงาน	12.0	13.2	10.8	14.0	7.4
เพื่อการศึกษา	21.9	15.3	29.0	24.2	16.4
ติดตามบุคคลในครัวเรือน	19.9	17.4	22.5	15.6	30.1
กลับภูมิลำเนา	2.3	2.1	2.6	1.1	5.3
ย้ายที่อยู่อาศัย	21.6	21.0	22.3	20.7	24.0
ย้ายเข้าครัวเรือนสถาบัน	7.7	12.3	2.9	7.5	8.2
อื่นๆ	5.5	9.3	1.3	7.0	1.8

1/ ไม่รวม ผู้ที่ไม่ทราบระยะเวลาการอยู่อาศัยในปัจจุบัน

2/ ไม่รวม ผู้ที่ไม่ทราบเหตุผลของการย้ายถิ่น

4.2 เหตุผลของการย้ายถิ่น

สำหรับเหตุผลการย้ายถิ่นของประชากรที่มีการย้ายถิ่นในช่วง พ.ศ. 2548-2553 พบว่า ส่วนใหญ่ย้ายเพื่อการศึกษา ร้อยละ 21.9 รองลงมา คือ ย้ายที่อยู่อาศัย และเพื่อติดตามบุคคลในครัวเรือน (ร้อยละ 21.6 และร้อยละ 19.9) โดยเพศชายมีเหตุผลของย้ายถิ่นเพื่อหางานทำและเพราะหน้าที่การงานสูงกว่าเพศหญิง ในขณะที่ เพศหญิงมีเหตุผลในการย้ายเพื่อติดตามบุคคลในครัวเรือนสูงกว่าเพศชาย สำหรับประชากรในเขตเทศบาล ย้ายถิ่นเพื่อการศึกษา เพราะหน้าที่การงาน และหางานทำมีสัดส่วนสูงกว่านอกเขตเทศบาล และสัดส่วนประชากรนอกเขตเทศบาล ย้ายถิ่นเพราะติดตามบุคคลในครัวเรือน และย้ายที่อยู่อาศัยสูงกว่าในเขตเทศบาล

ภาคเคหะ

1. ประเภทและลักษณะของที่อยู่อาศัย

เมื่อศึกษาถึงประเภทที่อยู่อาศัยของครัวเรือนส่วนบุคคลในจังหวัดอุดรธานี ในปี 2553 พบว่า ครัวเรือนส่วนใหญ่ ร้อยละ 92.6 มีที่อยู่อาศัยเป็น บ้านเดี่ยว รองลงมา เป็นตึกแถว ห้องแถว หรือ เรือนแถว ร้อยละ 3.9 และแฟลต อพาร์ทเมนต์ หอพัก ร้อยละ 2.1 เมื่อพิจารณาประเภทของที่อยู่อาศัยตาม เขตการปกครอง จะมีลักษณะเหมือนกันคือส่วนใหญ่เป็นบ้านเดี่ยว ยกเว้นที่อยู่อาศัยประเภทตึกแถว ห้องแถว เรือนแถว และแฟลต อพาร์ทเมนต์ฯ ที่จะมีในเขตเทศบาลมากกว่านอกเขตเทศบาล

สำหรับลักษณะของที่อยู่อาศัยหรือวัสดุที่ใช้ในการก่อสร้างที่อยู่อาศัยของครัวเรือน พบว่า ส่วนใหญ่ ปลูกสร้างด้วยวัสดุที่ถาวร คือ เป็นตึก ไม้ และครึ่งตึกครึ่งไม้ (ร้อยละ 99.0) โดยที่ครัวเรือนในเขตเทศบาล มีสัดส่วนของที่อยู่อาศัยที่สร้างด้วยวัสดุที่ถาวร สูงกว่านอกเขตเทศบาล คือ ร้อยละ 99.3 และ ร้อยละ 98.9 ตามลำดับ (ตาราง 14)

ตาราง 14 จำนวนและร้อยละของครัวเรือนส่วนบุคคล จำแนกตามประเภทและลักษณะของที่อยู่อาศัย และเขตการปกครอง

ประเภทที่อยู่อาศัย และลักษณะของที่อยู่อาศัย	รวม		เขตการปกครอง	
	จำนวน	ร้อยละ	ในเขตเทศบาล	นอกเขตเทศบาล
ประเภทที่อยู่อาศัย^{1/}	357,259	100.0	100.0	100.0
บ้านเดี่ยว	330,909	92.6	82.6	99.2
ทาวน์เฮาส์ บ้านแฝด ทาวน์โฮม	3,776	1.1	2.4	0.2
คอนโดมิเนียม แมนชั่น	486	0.2	0.3	0.1
แฟลต อพาร์ทเมนต์ หอพัก	7,624	2.1	5.2	0.2
ตึกแถว ห้องแถว เรือนแถว	14,020	3.9	9.3	0.4
อื่น ๆ ^{2/}	444	0.1	0.2	0.1
ลักษณะของที่อยู่อาศัย^{1/}	356,815	100.0	100.0	100.0
ตึก	130,516	36.6	46.6	30.1
ไม้	76,028	21.3	17.8	23.6
ครึ่งตึกครึ่งไม้	146,820	41.1	34.9	45.2
วัสดุไม่ถาวร/วัสดุใช้แล้ว	1,303	0.3	0.2	0.5
อื่น ๆ ^{2/}	2,149	0.6	0.5	0.6

1/ ไม่รวมไม่ทราบประเภทที่อยู่อาศัยและลักษณะของที่อยู่อาศัย

2/ รวมครัวเรือนที่อาศัยอยู่ในห้องภายในบ้าน ห้องภายในสำนักงาน เรือ แพ และรถ

2. การครอบครองที่อยู่อาศัยและที่ดินที่เป็นที่ตั้งของที่อยู่อาศัย

เมื่อพิจารณาถึงการครอบครองหรือการมีกรรมสิทธิ์ในที่อยู่อาศัยของประชากรในจังหวัดอุดรธานี พบว่า มีครัวเรือนประมาณร้อยละ 92.5 เป็นเจ้าของในที่อยู่อาศัย โดยสัดส่วนการเป็นเจ้าของที่อยู่อาศัยของครัวเรือนนอกเขตเทศบาลจะสูงกว่าในเขตเทศบาล (ร้อยละ 98.2 และร้อยละ 83.8 ตามลำดับ) มีร้อยละ 0.7 โดยสัดส่วนครัวเรือนในเขตเทศบาลเช่าที่อยู่อาศัยสูงกว่านอกเขตเทศบาล (ร้อยละ 11.7 และร้อยละ 0.7 ตามลำดับ)

หากพิจารณาถึงการครอบครองที่ดินที่เป็นที่ตั้งของที่อยู่อาศัย (เฉพาะครัวเรือนที่เป็นเจ้าของหรือเช่าซื้อที่อยู่อาศัย) พบว่า เกินกว่าร้อยละ 96 ของครัวเรือนส่วนบุคคลในจังหวัดอุดรธานีเป็นเจ้าของที่ดินที่เป็นที่ตั้งของที่อยู่อาศัยในปัจจุบัน โดยสัดส่วนของการครอบครองที่ดินดังกล่าวของครัวเรือนนอกเขตเทศบาลจะสูงกว่าในเขตเทศบาล (ตาราง 15)

ตาราง 15 จำนวนและร้อยละของครัวเรือนส่วนบุคคล จำแนกตามการครอบครองที่อยู่อาศัยและที่ดิน และเขตการปกครอง

การครอบครองที่อยู่อาศัย และการครอบครองที่ดิน	รวม		เขตการปกครอง	
	จำนวน	ร้อยละ	ในเขตเทศบาล	นอกเขตเทศบาล
การครอบครองที่อยู่อาศัย ^{1/}	357,259	100.0	100.0	100.0
เจ้าของ	330,558	92.5	83.8	98.2
เช่าซื้อ	1,395	0.4	0.5	0.3
เช่า	17,845	5.0	11.7	0.7
ไม่เสียค่าเช่า/ให้อยู่เปล่า	5,423	1.5	2.7	0.7
อื่น ๆ	2,038	0.6	1.3	0.1
การครอบครองที่ดิน ^{1/}	331,526	100.0	100.0	100.0
เจ้าของ	319,450	96.4	94.3	97.5
เช่าซื้อ	7,531	2.3	3.6	1.5
เช่า	1,423	0.4	0.8	0.2
ไม่เสียค่าเช่า	2,354	0.7	0.9	0.6
อื่น ๆ	769	0.2	0.4	0.2

1/ ไม่รวมไม่ทราบ

3. แหล่งที่มาของน้ำดื่ม น้ำใช้

สำหรับแหล่งที่มาของน้ำดื่มในจังหวัดอุดรธานี พบว่า ครึ่งเรือนส่วนใหญ่จะดื่มจากน้ำฝน ร้อยละ 55.3 รองลงมาคือ น้ำดื่มบรรจุขวด หรือน้ำตู้หยอดเหรียญ ร้อยละ 28.0 และน้ำประปาผ่านการบำบัด โดยการต้มหรือกรอง ร้อยละ 10.5 เมื่อพิจารณาจากเขตการปกครอง พบว่า ครึ่งเรือนที่อยู่ในเขตเทศบาลมีส่วนของการดื่มน้ำดื่มบรรจุขวด และน้ำประปาที่นำมาผ่านการบำบัดโดยการต้มหรือกรอง สูงกว่านอกเขตเทศบาล แต่สัดส่วนการดื่มน้ำฝนของครึ่งเรือนนอกเขตเทศบาลสูงกว่าในเขตเทศบาล

สำหรับน้ำใช้นั้น ครึ่งเรือนส่วนใหญ่ใช้น้ำประปา ร้อยละ 82.4 รองลงมาใช้น้ำบาดาล ร้อยละ 8.4 และสัดส่วนการใช้น้ำประปาของครึ่งเรือนในเขตเทศบาลสูงกว่านอกเขตเทศบาล (ร้อยละ 85.7 และร้อยละ 80.2)

ตาราง 16 ร้อยละของครึ่งเรือนส่วนบุคคล จำแนกตามแหล่งที่มาของน้ำดื่ม น้ำใช้ และเขตการปกครอง

แหล่งที่มาของน้ำดื่มและน้ำใช้	รวม	เขตการปกครอง	
		ในเขตเทศบาล	นอกเขตเทศบาล
น้ำดื่ม	100.0	100.0	100.0
น้ำประปา	3.4	2.6	3.9
น้ำประปา (ต้ม/กรอง)	10.5	15.9	7.0
น้ำบาดาล	1.6	1.1	2.0
น้ำบ่อ	1.1	0.4	1.5
น้ำจากแม่น้ำ ลำคลองฯ	a	a	0.1
น้ำฝน	55.3	34.3	69.0
น้ำดื่มบรรจุขวด ตู้น้ำดื่มหยอดเหรียญ	28.0	45.6	16.5
อื่น ๆ	a	0.1	a
น้ำใช้	100.0	100.0	100.0
น้ำประปา	82.4	85.7	80.2
น้ำประปา (ต้ม/กรอง)	1.1	0.8	1.4
น้ำบาดาล	8.4	7.1	9.3
น้ำบ่อ	6.2	5.2	6.9
น้ำจากแม่น้ำ ลำคลองฯ	0.3	0.1	0.4
น้ำฝน	1.4	1.1	1.6
อื่น ๆ	0.1	a	0.1

a น้อยกว่าร้อยละ 0.1

4. ประเภทของการใช้ส้วม

จากตาราง 17 แสดงให้เห็นถึงประเภทของส้วมที่ใช้ในจังหวัดอุดรธานี รวมถึงสุขอนามัยและความสะดวกสบายในการใช้ส้วมของประชากร พบว่า คร้วเรือนที่อยู่ในเขตเทศบาลจะใช้ส้วมแบบนั่งห้อยเท้าสูงกว่าคร้วเรือนที่อยู่นอกเขตเทศบาล (ร้อยละ 31.3 และร้อยละ 9.7) แต่คร้วเรือนที่อยู่นอกเขตเทศบาลจะใช้ส้วมแบบนั่งยองสูงกว่าในเขตเทศบาล (ร้อยละ 87.8 และร้อยละ 63.8)

ตาราง 17 ร้อยละของคร้วเรือนส่วนบุคคล จำแนกตามประเภทของการใช้ส้วม และเขตการปกครอง

ประเภทของการใช้ส้วม	รวม	เขตการปกครอง	
		ในเขตเทศบาล	นอกเขตเทศบาล
รวม	100.0	100.0	100.0
ส้วมแบบนั่งห้อยเท้า	18.2	31.3	9.7
ส้วมแบบนั่งยอง	78.3	63.8	87.8
ส้วมแบบนั่งห้อยเท้าและส้วมแบบนั่งยอง	3.5	4.9	2.5
อื่น ๆ ^{1/}	a	a	a

1/ รวมส้วมหลุม ถัง ถ่ายลงแม่น้ำ ลำคลอง และไม่มีส้วม

a น้อยกว่าร้อยละ 0.1

5. การใช้เชื้อเพลิงในการประกอบอาหาร

สำหรับการใช้เชื้อเพลิงในการประกอบอาหารของคร้วเรือนในจังหวัดอุดรธานี พบว่า ส่วนใหญ่ร้อยละ 50.8 ใช้ก๊าซในการประกอบอาหาร ซึ่งคร้วเรือนในเขตเทศบาลและนอกเขตเทศบาลใช้เชื้อเพลิงในการประกอบอาหารแตกต่างกัน คือสัดส่วนคร้วเรือนในเขตเทศบาลใช้ก๊าซและไฟฟ้าในการประกอบอาหารสูงกว่านอกเขตเทศบาล ในขณะที่คร้วเรือนนอกเขตเทศบาลใช้ถ่าน ฟืน เศษไม้ สูงกว่าในเขตเทศบาล

ตาราง 18 ร้อยละของคร้วเรือนส่วนบุคคล จำแนกตามประเภทเชื้อเพลิงที่ใช้ในการประกอบอาหาร และเขตการปกครอง

ประเภทเชื้อเพลิงที่ใช้ในการประกอบอาหาร ^{1/}	รวม	เขตการปกครอง	
		ในเขตเทศบาล	นอกเขตเทศบาล
รวม	100.0	100.0	100.0
ก๊าซ	50.8	66.1	40.9
ถ่าน ฟืน เศษไม้	45.9	27.1	58.0
ไฟฟ้า	1.9	4.0	0.6
น้ำมันก๊าด และอื่นๆ	a	a	0.1
ไม่มีการหุงต้ม	1.3	2.8	0.4

1/ ไม่รวมไม่ทราบ

a น้อยกว่าร้อยละ 0.1

6. การเป็นเจ้าของเครื่องใช้ในครัวเรือน

การเป็นเจ้าของเครื่องใช้ต่าง ๆ ในครัวเรือน พบว่า การเป็นเจ้าของ โทรทัศน์ โทรศัพท์มือถือ คอมพิวเตอร์ ไมโครเวฟ/เตาอบ เครื่องซักผ้า เครื่องปรับอากาศ รถยนต์ รถจักรยานยนต์ จะมีในครัวเรือนที่อยู่ในเขตเทศบาลมากกว่านอกเขตเทศบาล ในขณะที่ครัวเรือนที่อยู่นอกเขตเทศบาลเป็นเจ้าของเครื่องเล่นวีซีดี/ดีวีดี ตู้เย็น ตู้แช่ เครื่องใช้ประเภทรถไถ 2 ล้อ(รถไถเดินตาม)และรถแทรกเตอร์ 4 ล้อ ที่ใช้ในการเกษตรมากกว่าในเขตเทศบาล

นอกจากนี้ยังสอบถามถึงการมีอุปกรณ์และการใช้เทคโนโลยี คือ เคเบิลทีวี จานดาวเทียม และการใช้อินเทอร์เน็ตในครัวเรือน พบว่า ส่วนใหญ่ครัวเรือนในเขตเทศบาลมีการใช้เคเบิลทีวี และอินเทอร์เน็ตสูงกว่านอกเขตเทศบาล ในขณะที่ครัวเรือนนอกเขตเทศบาลมีการใช้จานดาวเทียมสูงกว่าในเขตเทศบาล (ตาราง 19)

ตาราง 19 จำนวนและร้อยละของครัวเรือนส่วนบุคคล จำแนกตามการเป็นเจ้าของเครื่องใช้ในครัวเรือน การมีอุปกรณ์เทคโนโลยีในครัวเรือน และเขตการปกครอง

การเป็นเจ้าของเครื่องใช้ และการมีอุปกรณ์เทคโนโลยี ในครัวเรือน	จำนวนครัวเรือน ที่เป็นเจ้าของ/มิใช่	ร้อยละ	เขตการปกครอง	
			ในเขตเทศบาล	นอกเขตเทศบาล
การเป็นเจ้าของเครื่องใช้ในครัวเรือน	357,259	100.0	100.0	100.0
โทรทัศน์	344,094	93.6	96.3	96.3
เครื่องเล่น วีซีดี/ดีวีดี	276,192	77.3	77.0	77.5
โทรศัพท์มือถือ	330,888	92.6	93.6	92.0
คอมพิวเตอร์	86,914	24.3	35.5	17.1
ตู้เย็น ตู้แช่	320,653	89.8	88.5	90.5
ไมโครเวฟ เตาอบ	65,576	18.4	26.9	12.8
เครื่องซักผ้า	240,791	67.4	71.7	64.6
เครื่องปรับอากาศ	46,832	13.1	24.1	6.0
รถส่วนบุคคล รถปิกอัพ รถตู้	109,077	30.5	39.8	24.5
รถจักรยานยนต์	306,163	85.7	85.8	85.6
รถแทรกเตอร์ 4 ล้อ	14,169	4.0	3.2	4.4
รถไถ 2 ล้อ (รถไถเดินตาม)	129,969	36.4	21.9	45.8
การมีอุปกรณ์เทคโนโลยีในครัวเรือน	357,259	100.0	100.0	100.0
เคเบิลทีวี	46,986	13.2	28.1	3.4
จานดาวเทียม	106,490	29.8	28.8	30.5
อินเทอร์เน็ต	27,824	7.8	15.4	2.9

ตารางสถิติ

ตารางประชากร

สารบัญตารางสถิติ

ตารางประชากร

- ตารางที่ 1 ประชากรจำแนกตามเพศ ครั้วเรือนจำแนกตามประเภทของครั้วเรือน อำเภอ และเขตการปกครอง
- ตารางที่ 2 ประชากรจำแนกอายุรายปี เพศ และเขตการปกครอง
- ตารางที่ 3 ประชากรจำแนกตามกลุ่มอายุ เพศ อำเภอ และเขตการปกครอง
- ตารางที่ 4 ประชากรจำแนกตามศาสนา เพศ และเขตการปกครอง
- ตารางที่ 5 ประชากรจำแนกตามสัญชาติ เพศ และเขตการปกครอง
- ตารางที่ 6 ประชากรจำแนกตามภาษาที่ใช้พูดในครั้วเรือน เพศ และเขตการปกครอง
- ตารางที่ 7 ประชากรอายุ 3 ปีขึ้นไป จำแนกตามระดับชั้นที่กำลังเรียน กลุ่มอายุ เพศ และเขตการปกครอง
- ตารางที่ 8 ประชากรอายุ 3 ปีขึ้นไป จำแนกตามระดับชั้นที่เรียนสำเร็จ กลุ่มอายุ เพศ และเขตการปกครอง
- ตารางที่ 9 ประชากรอายุ 10 ปีขึ้นไป จำแนกตามการอ่านออกเขียนได้ กลุ่มอายุ เพศ และเขตการปกครอง
- ตารางที่ 10 ประชากรอายุ 13 ปีขึ้นไป จำแนกตามสถานภาพสมรส กลุ่มอายุ เพศ และเขตการปกครอง
- ตารางที่ 11 หญิงเคยสมรสอายุ 13 ปีขึ้นไป จำแนกตามจำนวนบุตรเกิดรอด จำนวนบุตรเกิดรอดโดยเฉลี่ย กลุ่มอายุของหญิง และเขตการปกครอง
- ตารางที่ 12 หญิงเคยสมรสอายุ 13 ปีขึ้นไป จำแนกตามจำนวนบุตรที่มีชีวิตอยู่ จำนวนบุตรที่มีชีวิตอยู่โดยเฉลี่ย กลุ่มอายุของหญิง และเขตการปกครอง
- ตารางที่ 13 ประชากรจำแนกตามลักษณะความพิการ เพศ และเขตการปกครอง
- ตารางที่ 14 ประชากรอายุ 15 ปีขึ้นไปทำงานในรอบปี จำแนกตามหมวดอาชีพ กลุ่มอายุ เพศ และเขตการปกครอง
- ตารางที่ 15 ประชากรอายุ 15 ปีขึ้นไปทำงานในรอบปี จำแนกตามหมวดอุตสาหกรรม กลุ่มอายุ เพศ และเขตการปกครอง
- ตารางที่ 16 ประชากรอายุ 15 ปีขึ้นไปทำงานในรอบปี จำแนกตามสถานภาพการทำงาน กลุ่มอายุ เพศ และเขตการปกครอง
- ตารางที่ 17 ประชากรจำแนกตามสถานที่เกิด เพศ และเขตการปกครอง
- ตารางที่ 18 ประชากรจำแนกตามลักษณะการย้ายถิ่น เพศ และเขตการปกครอง
- ตารางที่ 19 ประชากรที่ย้ายถิ่นภายใน 5 ปี จำแนกตามสถานที่อยู่ก่อนย้าย กลุ่มอายุ และเพศ
- ตารางที่ 20 ประชากรที่ย้ายถิ่นภายใน 5 ปี จำแนกตามเหตุผลของการย้ายถิ่น เพศ และเขตการปกครอง
- ตารางที่ 21 ประชากรจำแนกตามการมีชื่อในทะเบียนบ้าน เพศ และเขตการปกครอง
- ตารางที่ 22 ครั้วเรือนส่วนบุคคลจำแนกตามกลุ่มอายุของหัวหน้าครั้วเรือน เพศ และเขตการปกครอง

ตารางที่ 1 ประชากร จำแนกตามเพศ ครัวเรือน จำแนกตามประเภทของครัวเรือน อำเภอ และเขตการปกครอง

Table 1 Population by sex, household by type of households, amphoe and area

อำเภอ และเขตการปกครอง	ประชากร			ประชากรในครัวเรือนส่วนบุคคล			ประชากรในครัวเรือนกลุ่มบุคคล			จำนวนครัวเรือน			จำนวนประชากร เฉลี่ยต่อครัวเรือน ส่วนบุคคล	Amphoe and area
	Population			Population in private households			Population in collective household			Number of households				
	รวม	ชาย	หญิง	รวม	ชาย	หญิง	รวม	ชาย	หญิง	รวม	ส่วนบุคคล	กลุ่มบุคคล		
Total	Male	Female	Total	Male	Female	Total	Male	Female	Total	Private households	Collective households			
ยอดรวม	1,288,365	630,478	657,887	1,269,013	616,140	652,873	19,353	14,338	5,015	359,613	357,259	2,354	3.6	Total
ในเขตเทศบาล	483,057	232,326	250,731	473,226	225,678	247,548	9,831	6,648	3,183	141,663	140,809	854	3.4	Municipal area
นอกเขตเทศบาล	805,308	398,152	407,156	795,787	390,462	405,325	9,522	7,690	1,832	217,950	216,450	1,500	3.7	Non-municipal area
อำเภอเมืองอุดรธานี	347,497	168,083	179,414	337,169	162,213	174,956	10,328	5,870	4,458	99,682	99,064	618	3.4	Amphoe Mueang Udon Thani
ในเขตเทศบาล	200,705	95,789	104,916	193,556	91,692	101,864	7,149	4,097	3,052	62,132	61,702	430	3.1	Municipal area
นอกเขตเทศบาล	146,792	72,294	74,498	143,612	70,521	73,092	3,179	1,773	1,406	37,550	37,362	188	3.8	Non-municipal area
อำเภอกุดจับ	55,425	27,306	28,118	54,821	26,724	28,096	604	582	22	14,945	14,846	99	3.7	Amphoe Kut Chap
ในเขตเทศบาล	19,254	9,226	10,028	19,007	8,990	10,017	247	236	11	5,100	5,076	24	3.7	Municipal area
นอกเขตเทศบาล	36,170	18,080	18,090	35,813	17,734	18,079	357	346	11	9,845	9,770	75	3.7	Non-municipal area
อำเภอหนองวัวซอ	49,990	24,729	25,261	49,471	24,237	25,234	519	492	26	13,550	13,471	79	3.7	Amphoe Nong Wua So
ในเขตเทศบาล	24,951	12,169	12,782	24,700	11,929	12,771	251	240	11	6,742	6,707	35	3.7	Municipal area
นอกเขตเทศบาล	25,039	12,561	12,478	24,771	12,308	12,463	268	252	16	6,808	6,764	44	3.7	Non-municipal area
อำเภอกุมภวาปี	100,109	48,462	51,647	99,370	47,742	51,628	739	720	19	29,258	29,099	159	3.4	Amphoe Kumphawapi
ในเขตเทศบาล	58,177	27,855	30,321	57,768	27,461	30,307	409	394	14	17,064	16,975	89	3.4	Municipal area
นอกเขตเทศบาล	41,933	20,606	21,326	41,602	20,281	21,321	330	325	5	12,194	12,124	70	3.4	Non-municipal area
อำเภอโนนสะอาด	40,095	19,789	20,306	39,742	19,447	20,295	353	342	11	11,090	11,030	60	3.6	Amphoe Non Sa-at
ในเขตเทศบาล	7,107	3,409	3,698	7,016	3,318	3,698	91	91	-	2,025	2,019	6	3.5	Municipal area
นอกเขตเทศบาล	32,988	16,380	16,608	32,726	16,129	16,597	262	251	11	9,065	9,011	54	3.6	Non-municipal area
อำเภอหนองหาน	91,404	44,453	46,951	90,558	43,628	46,930	846	825	21	24,975	24,831	144	3.6	Amphoe Nong Han
ในเขตเทศบาล	29,226	14,048	15,178	28,832	13,669	15,163	393	379	15	8,142	8,100	42	3.6	Municipal area
นอกเขตเทศบาล	62,178	30,405	31,773	61,726	29,959	31,767	452	446	6	16,832	16,730	102	3.7	Non-municipal area

ตารางที่ 1 ประชากร จำแนกตามเพศ ครัวเรือน จำแนกตามประเภทของครัวเรือน อำเภอ และเขตการปกครอง (ต่อ)

Table 1 Population by sex, household by type of households, amphoe and area (Contd.)

อำเภอ และเขตการปกครอง	ประชากร			ประชากรในครัวเรือนส่วนบุคคล			ประชากรในครัวเรือนกลุ่มบุคคล			จำนวนครัวเรือน			จำนวนประชากร เฉลี่ยต่อครัวเรือน ส่วนบุคคล	Amphoe and area
	Population			Population in private households			Population in collective household			Number of households				
	รวม Total	ชาย Male	หญิง Female	รวม Total	ชาย Male	หญิง Female	รวม Total	ชาย Male	หญิง Female	รวม Total	ส่วนบุคคล Private households	กลุ่มบุคคล Collective households		
อำเภอทุ่งฝน	25,724	12,546	13,178	25,442	12,274	13,168	282	272	10	7,279	7,232	47	3.5	Amphoe Thung Fon
ในเขตเทศบาล	5,627	2,645	2,982	5,582	2,603	2,978	45	42	4	1,687	1,676	11	3.3	Municipal area
นอกเขตเทศบาล	20,097	9,901	10,196	19,860	9,671	10,190	237	230	6	5,592	5,556	36	3.6	Non-municipal area
อำเภอไชยวาน	31,290	15,326	15,964	31,018	15,073	15,945	272	253	19	8,172	8,116	56	3.8	Amphoe Chai Wan
ในเขตเทศบาล	12,722	6,200	6,522	12,615	6,108	6,507	108	92	15	3,431	3,412	19	3.7	Municipal area
นอกเขตเทศบาล	18,568	9,126	9,442	18,404	8,965	9,438	164	161	4	4,741	4,704	37	3.9	Non-municipal area
อำเภอศรีธาตุ	42,713	21,079	21,634	42,442	20,811	21,630	272	268	4	11,649	11,579	70	3.7	Amphoe Si That
ในเขตเทศบาล	26,916	13,175	13,740	26,748	13,011	13,737	168	164	4	7,414	7,371	43	3.6	Municipal area
นอกเขตเทศบาล	15,798	7,904	7,894	15,694	7,800	7,894	104	104	-	4,235	4,208	27	3.7	Non-municipal area
อำเภอวังสามหมอ	47,025	23,472	23,553	46,631	23,093	23,538	394	379	15	12,743	12,663	80	3.7	Amphoe Wang Sam Mo
ในเขตเทศบาล	27,993	13,840	14,153	27,750	13,606	14,144	243	234	9	7,557	7,512	45	3.7	Municipal area
นอกเขตเทศบาล	19,032	9,632	9,400	18,881	9,487	9,394	152	146	6	5,186	5,151	35	3.7	Non-municipal area
อำเภอบ้านดุง	99,759	49,088	50,671	98,619	48,022	50,597	1,140	1,065	75	26,755	26,540	215	3.7	Amphoe Ban Dung
ในเขตเทศบาล	12,208	5,776	6,432	12,038	5,620	6,418	171	156	15	3,553	3,533	20	3.4	Municipal area
นอกเขตเทศบาล	87,550	43,312	44,239	86,581	42,402	44,179	969	909	60	23,202	23,007	195	3.8	Non-municipal area
อำเภอบ้านฝาง	89,610	44,217	45,393	88,381	43,207	45,174	1,229	1,010	219	24,774	24,582	192	3.6	Amphoe Ban Phue
ในเขตเทศบาล	6,865	3,262	3,603	6,728	3,144	3,584	137	118	19	2,091	2,074	17	3.2	Municipal area
นอกเขตเทศบาล	82,745	40,955	41,790	81,653	40,063	41,590	1,093	892	200	22,683	22,508	175	3.6	Non-municipal area
อำเภอน้ำโสม	46,692	23,165	23,526	46,157	22,656	23,501	534	509	26	13,300	13,206	94	3.5	Amphoe Nam Som
ในเขตเทศบาล	15,078	7,317	7,761	14,898	7,140	7,757	180	177	4	4,379	4,361	18	3.4	Municipal area
นอกเขตเทศบาล	31,614	15,848	15,765	31,260	15,516	15,744	354	332	22	8,921	8,845	76	3.5	Non-municipal area

ตารางที่ 1 ประชากร จำแนกตามเพศ ครัวเรือน จำแนกตามประเภทของครัวเรือน อำเภอ และเขตการปกครอง (ต่อ)

Table 1 Population by sex, household by type of households, amphoe and area (Contd.)

อำเภอ และเขตการปกครอง	ประชากร			ประชากรในครัวเรือนส่วนบุคคล			ประชากรในครัวเรือนกลุ่มบุคคล			จำนวนครัวเรือน			จำนวนประชากร เฉลี่ยต่อครัวเรือน ส่วนบุคคล	Amphoe and area
	Population			Population in private households			Population in collective household			Number of households				
	รวม Total	ชาย Male	หญิง Female	รวม Total	ชาย Male	หญิง Female	รวม Total	ชาย Male	หญิง Female	รวม Total	ส่วนบุคคล Private households	กลุ่มบุคคล Collective households		
อำเภอเพ็ญ	94,888	46,572	48,316	94,163	45,881	48,282	725	691	34	26,185	25,980	205	3.6	Amphoe Phen
ในเขตเทศบาล	16,917	8,183	8,734	16,768	8,046	8,722	149	137	12	4,871	4,839	32	3.5	Municipal area
นอกเขตเทศบาล	77,971	38,389	39,582	77,395	37,835	39,560	576	554	22	21,314	21,141	173	3.7	Non-municipal area
อำเภอสว่างคอม	23,227	11,243	11,984	23,091	11,109	11,982	136	134	2	6,877	6,828	49	3.4	Amphoe Sang Khom
ในเขตเทศบาล	5,670	2,624	3,046	5,658	2,612	3,046	12	12	-	1,772	1,766	6	3.2	Municipal area
นอกเขตเทศบาล	17,557	8,619	8,938	17,432	8,497	8,936	124	122	2	5,105	5,062	43	3.4	Non-municipal area
อำเภอหนองแสง	21,902	10,929	10,973	21,691	10,731	10,960	211	198	13	6,096	6,053	43	3.6	Amphoe Nong Saeng
ในเขตเทศบาล	9,002	4,510	4,492	8,957	4,465	4,492	45	45	-	2,415	2,403	12	3.7	Municipal area
นอกเขตเทศบาล	12,900	6,419	6,481	12,734	6,266	6,468	166	153	13	3,681	3,650	31	3.5	Non-municipal area
อำเภอนายูง	23,115	11,716	11,399	22,840	11,463	11,376	276	253	23	6,264	6,227	37	3.7	Amphoe Na Yung
ในเขตเทศบาล	-	-	-	-	-	-	-	-	-	-	-	-	-	Municipal area
นอกเขตเทศบาล	23,115	11,716	11,399	22,840	11,463	11,376	276	253	23	6,264	6,227	37	3.7	Non-municipal area
อำเภอพิบูลย์รักษ์	19,347	9,380	9,967	19,159	9,208	9,951	188	172	16	5,332	5,293	39	3.6	Amphoe Phibun Rak
ในเขตเทศบาล	-	-	-	-	-	-	-	-	-	-	-	-	-	Municipal area
นอกเขตเทศบาล	19,347	9,380	9,967	19,159	9,208	9,951	188	172	16	5,332	5,293	39	3.6	Non-municipal area
อำเภอกู่แก้ว	18,614	9,193	9,421	18,485	9,064	9,421	129	129	-	5,176	5,147	29	3.6	Amphoe Ku Kaeo
ในเขตเทศบาล	4,639	2,297	2,342	4,605	2,263	2,342	34	34	-	1,287	1,282	5	3.6	Municipal area
นอกเขตเทศบาล	13,975	6,896	7,079	13,880	6,801	7,079	95	95	-	3,889	3,865	24	3.6	Non-municipal area
อำเภอประจักษ์ศิลปาคม	19,940	9,730	10,210	19,764	9,557	10,208	176	173	2	5,512	5,473	39	3.6	Amphoe Prachaksinlapakhom
ในเขตเทศบาล	-	-	-	-	-	-	-	-	-	-	-	-	-	Municipal area
นอกเขตเทศบาล	19,940	9,730	10,210	19,764	9,557	10,208	176	173	2	5,512	5,473	39	3.6	Non-municipal area

ตารางที่ 2 ประชากร จำแนกตามอายุรายปี เพศ และเขตการปกครอง

Table 2 Population by single year of age, sex and area

อายุรายปี	ประชากร Population			ในเขตเทศบาล Municipal area			นอกเขตเทศบาล Non-municipal area			Single year of age
	รวม	ชาย	หญิง	รวม	ชาย	หญิง	รวม	ชาย	หญิง	
	Total	Male	Female	Total	Male	Female	Total	Male	Female	
ยอดรวม	1,288,365	630,478	657,887	483,057	232,326	250,731	805,308	398,152	407,156	Total
ส่วนร้อย	100.0	48.9	51.1	100.0	48.1	51.9	100.0	49.4	50.6	Percent
ต่ำกว่า 1	15,188	7,785	7,403	4,705	2,408	2,297	10,483	5,376	5,107	Under 1
1	15,827	8,139	7,688	5,036	2,578	2,458	10,792	5,561	5,230	1
2	16,936	8,607	8,329	5,551	2,798	2,754	11,385	5,809	5,576	2
3	17,775	9,227	8,548	5,768	2,957	2,811	12,007	6,271	5,737	3
4	17,940	9,186	8,754	5,804	2,900	2,904	12,137	6,286	5,850	4
5	18,683	9,522	9,162	6,085	3,049	3,036	12,598	6,473	6,125	5
6	19,014	9,906	9,109	6,296	3,202	3,094	12,718	6,704	6,015	6
7	19,237	9,822	9,415	6,254	3,111	3,143	12,984	6,711	6,272	7
8	19,955	10,233	9,722	6,609	3,334	3,275	13,347	6,899	6,448	8
9	19,738	10,105	9,633	6,534	3,261	3,273	13,204	6,844	6,360	9
10	21,469	11,098	10,372	7,108	3,607	3,501	14,362	7,490	6,871	10
11	21,212	10,702	10,510	6,980	3,557	3,423	14,231	7,145	7,087	11
12	23,133	11,836	11,297	7,954	4,057	3,897	15,179	7,779	7,400	12
13	24,021	12,370	11,651	8,492	4,367	4,125	15,529	8,004	7,526	13
14	23,712	11,968	11,744	8,326	4,194	4,132	15,386	7,774	7,612	14
15	22,631	11,544	11,088	8,067	4,109	3,959	14,564	7,435	7,129	15
16	21,104	10,496	10,608	7,602	3,730	3,872	13,502	6,766	6,736	16

ตารางที่ 2 ประชากร จำแนกตามอายุรายปี เพศ และเขตการปกครอง (ต่อ)

Table 2 Population by single year of age, sex and area (Contd.)

อายุรายปี	ประชากร Population			ในเขตเทศบาล Municipal area			นอกเขตเทศบาล Non-municipal area			Single year of age
	รวม	ชาย	หญิง	รวม	ชาย	หญิง	รวม	ชาย	หญิง	
	Total	Male	Female	Total	Male	Female	Total	Male	Female	
17	20,959	10,483	10,476	7,921	3,903	4,018	13,038	6,581	6,457	17
18	20,462	9,919	10,543	8,399	3,808	4,592	12,063	6,111	5,952	18
19	17,890	9,013	8,877	7,756	3,624	4,131	10,134	5,389	4,745	19
20	15,944	8,166	7,778	7,448	3,693	3,754	8,497	4,473	4,024	20
21	14,799	7,704	7,095	7,049	3,738	3,311	7,751	3,966	3,785	21
22	14,757	7,721	7,036	7,108	3,888	3,220	7,649	3,833	3,817	22
23	14,295	7,187	7,108	6,295	3,207	3,088	8,000	3,980	4,020	23
24	14,358	7,082	7,277	5,919	2,866	3,053	8,440	4,215	4,224	24
25	14,606	7,326	7,280	6,236	3,010	3,226	8,370	4,315	4,055	25
26	14,056	6,925	7,132	5,901	2,822	3,079	8,155	4,103	4,052	26
27	15,397	7,648	7,749	6,231	3,078	3,153	9,166	4,570	4,596	27
28	16,127	7,838	8,289	6,533	3,101	3,432	9,594	4,737	4,857	28
29	16,064	7,662	8,402	6,441	3,009	3,432	9,623	4,653	4,970	29
30	17,983	8,658	9,326	7,210	3,470	3,740	10,773	5,188	5,586	30
31	17,096	8,220	8,876	6,459	3,088	3,371	10,637	5,132	5,505	31
32	17,632	8,386	9,246	6,933	3,279	3,655	10,699	5,108	5,591	32
33	20,151	9,572	10,579	7,639	3,575	4,064	12,512	5,997	6,515	33
34	19,830	9,550	10,280	7,435	3,559	3,876	12,395	5,991	6,404	34
35	21,413	10,286	11,127	8,153	3,879	4,275	13,259	6,407	6,852	35

ตารางที่ 2 ประชากร จำแนกตามอายุรายปี เพศ และเขตการปกครอง (ต่อ)

Table 2 Population by single year of age, sex and area (Contd.)

อายุรายปี	ประชากร Population			ในเขตเทศบาล Municipal area			นอกเขตเทศบาล Non-municipal area			Single year of age
	รวม	ชาย	หญิง	รวม	ชาย	หญิง	รวม	ชาย	หญิง	
	Total	Male	Female	Total	Male	Female	Total	Male	Female	
36	21,491	10,387	11,104	8,016	3,892	4,125	13,475	6,495	6,979	36
37	20,572	10,134	10,438	7,669	3,723	3,946	12,903	6,411	6,492	37
38	21,991	10,558	11,433	8,333	3,932	4,401	13,658	6,625	7,032	38
39	22,694	10,877	11,817	8,298	3,854	4,444	14,396	7,023	7,373	39
40	23,660	11,470	12,190	9,043	4,347	4,697	14,616	7,123	7,493	40
41	22,065	10,576	11,488	8,191	3,848	4,343	13,874	6,729	7,146	41
42	24,001	11,481	12,520	8,994	4,223	4,772	15,007	7,259	7,748	42
43	22,660	11,010	11,650	8,388	3,951	4,437	14,272	7,059	7,213	43
44	21,394	10,197	11,197	7,937	3,684	4,253	13,457	6,514	6,944	44
45	22,679	11,067	11,612	8,628	4,108	4,520	14,052	6,959	7,093	45
46	20,806	10,059	10,746	7,651	3,670	3,981	13,155	6,390	6,765	46
47	19,587	9,593	9,994	7,403	3,510	3,893	12,184	6,083	6,101	47
48	20,413	9,873	10,540	7,704	3,627	4,077	12,709	6,247	6,462	48
49	18,604	9,035	9,569	6,950	3,353	3,597	11,655	5,682	5,973	49
50	19,971	9,636	10,335	7,756	3,655	4,101	12,216	5,981	6,235	50
51	18,400	8,890	9,510	6,691	3,190	3,501	11,709	5,700	6,009	51
52	17,848	8,588	9,260	6,751	3,138	3,613	11,097	5,450	5,647	52
53	18,194	8,808	9,386	7,095	3,308	3,787	11,099	5,499	5,600	53
54	16,368	7,720	8,648	5,992	2,740	3,251	10,376	4,979	5,397	54

ตารางที่ 2 ประชากร จำแนกตามอายุรายปี เพศ และเขตการปกครอง (ต่อ)

Table 2 Population by single year of age, sex and area (Contd.)

อายุรายปี	ประชากร Population			ในเขตเทศบาล Municipal area			นอกเขตเทศบาล Non-municipal area			Single year of age
	รวม	ชาย	หญิง	รวม	ชาย	หญิง	รวม	ชาย	หญิง	
	Total	Male	Female	Total	Male	Female	Total	Male	Female	
55	15,991	7,628	8,364	6,150	2,878	3,272	9,841	4,749	5,092	55
56	15,243	7,529	7,715	5,671	2,742	2,928	9,573	4,786	4,786	56
57	13,980	6,697	7,283	5,128	2,380	2,748	8,852	4,317	4,535	57
58	13,929	6,648	7,280	5,333	2,428	2,906	8,595	4,221	4,375	58
59	13,041	6,232	6,810	4,773	2,247	2,526	8,269	3,985	4,284	59
60	13,630	6,541	7,089	5,420	2,584	2,837	8,210	3,958	4,252	60
61	11,805	5,581	6,224	4,441	2,026	2,414	7,365	3,555	3,810	61
62	11,745	5,645	6,100	4,554	2,142	2,412	7,190	3,503	3,688	62
63	11,668	5,662	6,006	4,541	2,190	2,351	7,127	3,473	3,655	63
64	9,586	4,509	5,077	3,780	1,748	2,032	5,807	2,761	3,045	64
65	9,477	4,501	4,976	3,698	1,705	1,992	5,780	2,796	2,984	65
66	8,893	4,218	4,676	3,285	1,580	1,705	5,609	2,638	2,971	66
67	7,621	3,479	4,143	2,891	1,282	1,610	4,730	2,197	2,533	67
68	7,631	3,569	4,062	2,966	1,343	1,622	4,665	2,226	2,439	68
69	6,684	3,115	3,569	2,551	1,187	1,364	4,133	1,928	2,205	69
70	6,550	2,952	3,598	2,606	1,098	1,508	3,944	1,854	2,090	70
71	5,703	2,488	3,215	2,171	915	1,255	3,532	1,573	1,960	71
72	6,033	2,725	3,308	2,388	1,087	1,301	3,645	1,638	2,008	72
73	5,504	2,467	3,037	2,154	947	1,207	3,350	1,520	1,830	73

ตารางที่ 2 ประชากร จำแนกตามอายุรายปี เพศ และเขตการปกครอง (ต่อ)

Table 2 Population by single year of age, sex and area (Contd.)

อายุรายปี	ประชากร Population			ในเขตเทศบาล Municipal area			นอกเขตเทศบาล Non-municipal area			Single year of age
	รวม	ชาย	หญิง	รวม	ชาย	หญิง	รวม	ชาย	หญิง	
	Total	Male	Female	Total	Male	Female	Total	Male	Female	
74	4,875	2,275	2,600	1,966	960	1,007	2,909	1,316	1,593	74
75	4,249	1,873	2,376	1,651	727	924	2,598	1,146	1,452	75
76	3,950	1,805	2,145	1,485	687	798	2,466	1,119	1,347	76
77	3,829	1,618	2,211	1,395	571	824	2,435	1,048	1,387	77
78	3,842	1,592	2,250	1,490	614	875	2,353	978	1,375	78
79	2,533	1,046	1,488	912	381	531	1,621	664	957	79
80	2,651	1,118	1,532	990	397	593	1,660	721	939	80
81	1,970	891	1,080	726	309	417	1,244	582	663	81
82	2,097	905	1,193	759	328	431	1,339	577	762	82
83	1,636	665	971	629	242	387	1,007	422	585	83
84	1,402	565	837	514	205	309	888	360	528	84
85	1,041	394	648	426	166	259	616	227	388	85
86	948	349	600	355	125	230	593	224	370	86
87	807	302	505	316	124	193	491	178	313	87
88	634	243	391	265	87	178	369	156	213	88
89	559	211	348	213	89	124	346	122	224	89
90	411	138	273	138	48	90	273	90	184	90
91	283	102	181	139	59	80	144	43	101	91
92	265	96	169	97	38	59	168	58	110	92

ตารางที่ 2 ประชากร จำแนกตามอายุรายปี เพศ และเขตการปกครอง (ต่อ)

Table 2 Population by single year of age, sex and area (Contd.)

อายุรายปี	ประชากร Population			ในเขตเทศบาล Municipal area			นอกเขตเทศบาล Non-municipal area			Single year of age
	รวม	ชาย	หญิง	รวม	ชาย	หญิง	รวม	ชาย	หญิง	
	Total	Male	Female	Total	Male	Female	Total	Male	Female	
93	212	60	152	90	25	66	122	36	86	93
94	140	45	94	58	18	40	82	27	55	94
95	115	39	76	48	16	32	67	23	44	95
96	121	32	89	54	7	47	67	24	43	96
97	60	21	39	25	10	16	34	11	23	97
98	61	23	38	18	6	12	43	17	26	98
99	63	18	45	46	8	38	17	10	7	99
100	22	5	17	5	1	4	17	4	13	100
101	23	8	16	9	4	5	15	4	11	101
102	20	1	18	3	-	3	17	1	16	102
103	13	1	12	5	-	5	9	1	7	103
104	12	3	10	6	1	5	6	1	5	104
105	9	3	6	5	1	4	4	1	2	105
106	6	1	5	1	-	1	5	1	4	106

ตารางที่ 5 ประชากร จำแนกตามสัญชาติ เพศ และเขตการปกครอง

Table 5 Population by nationality, sex and area

สัญชาติ	ประชากร Population			ในเขตเทศบาล Municipal area			นอกเขตเทศบาล Non-municipal area			Nationality
	รวม	ชาย	หญิง	รวม	ชาย	หญิง	รวม	ชาย	หญิง	
	Total	Male	Female	Total	Male	Female	Total	Male	Female	
ยอดรวม	1,288,365	630,478	657,887	483,057	232,326	250,731	805,308	398,152	407,156	Total
ไทย	1,281,191	626,450	654,741	477,938	229,398	248,540	803,253	397,052	406,201	Thailand
เอเชีย	4,732	1,767	2,965	3,441	1,349	2,092	1,291	418	873	Asia
บังกลาเทศ	3	3	-	-	-	-	3	3	-	Bangladesh
จีน	224	101	124	219	101	118	6	-	6	China
กัมพูชา	37	22	15	15	13	2	22	9	13	Cambodia
ฮ่องกง	-	-	-	-	-	-	-	-	-	Hong Kong
อินเดีย	15	9	5	6	6	-	8	3	5	India
อินโดนีเซีย	12	2	9	-	-	-	12	2	9	Indonesia
อิหร่าน	-	-	-	-	-	-	-	-	-	Iran
ญี่ปุ่น	110	86	24	57	46	11	53	40	13	Japan
ลาว	3,465	1,153	2,312	2,392	834	1,558	1,073	319	754	Lao
พม่า	304	166	138	242	145	97	62	21	41	Myanmar
มาเลเซีย	16	11	4	4	-	4	11	11	-	Malaysia
ปากีสถาน	8	8	-	8	8	-	-	-	-	Pakistan
ฟิลิปปินส์	49	27	23	40	27	13	10	-	10	Philippines
เกาหลีใต้	34	14	19	22	11	11	12	3	9	Republic of Korea
สิงคโปร์	17	6	11	17	6	11	-	-	-	Singapore

ตารางที่ 5 ประชากร จำแนกตามสัญชาติ เพศ และเขตการปกครอง (ต่อ)

Table 5 Population by nationality, sex and area (Contd.)

สัญชาติ	ประชากร Population			ในเขตเทศบาล Municipal area			นอกเขตเทศบาล Non-municipal area			Nationality
	รวม Total	ชาย Male	หญิง Female	รวม Total	ชาย Male	หญิง Female	รวม Total	ชาย Male	หญิง Female	
ไต้หวัน	29	26	3	25	23	2	4	3	1	Taiwan
เวียดนาม	410	131	278	394	129	265	15	2	13	Vietnam
อื่น ๆ	-	-	-	-	-	-	-	-	-	Others
อเมริกา	281	263	18	190	179	11	91	84	7	America
เม็กซิโก	-	-	-	-	-	-	-	-	-	Mexico
บราซิล	-	-	-	-	-	-	-	-	-	Brazil
แคนาดา	21	17	4	13	9	4	8	8	-	Canada
สหรัฐอเมริกา	259	246	13	177	170	6	83	76	7	U.S.A.
อื่น ๆ	-	-	-	-	-	-	-	-	-	Others
ยุโรป	1,910	1,791	119	1,337	1,255	82	573	536	37	Europe
เดนมาร์ก	46	44	2	37	35	2	9	9	-	Denmark
ฝรั่งเศส	137	128	8	91	84	6	46	44	2	France
ฟินแลนด์	43	43	-	17	17	-	26	26	-	Finland
เยอรมนี	552	522	30	364	340	24	187	181	6	Germany
อิตาลี	24	24	-	15	15	-	9	9	-	Italy
เนเธอร์แลนด์	112	103	9	80	71	9	32	32	-	Netherlands
นอร์เวย์	53	47	7	22	19	2	32	27	4	Norway
รัสเซีย	-	-	-	-	-	-	-	-	-	Russian Fedreation

ตารางที่ 6 ประชากร จำแนกตามภาษาที่ใช้พูดในครัวเรือน เพศ และเขตการปกครอง

Table 6 Population by usual languages spoken at home, sex and area

ภาษาที่ใช้พูด ในครัวเรือน	ประชากร Population			ในเขตเทศบาล Municipal area			นอกเขตเทศบาล Non-municipal area			Usual languages spoken at home
	รวม	ชาย	หญิง	รวม	ชาย	หญิง	รวม	ชาย	หญิง	
	Total	Male	Female	Total	Male	Female	Total	Male	Female	
ยอดรวม	1,288,365	630,478	657,887	483,057	232,326	250,731	805,308	398,152	407,156	Total
ภาษาไทยภาษาเดียว	1,280,049	626,397	653,652	479,938	230,948	248,989	800,111	395,448	404,663	Only Thai Language
ภาษาไทยและภาษาอื่น	5,893	2,803	3,090	2,476	1,023	1,453	3,416	1,780	1,637	Thai and other languages
ภาษาอื่นอย่างเดียว	2,424	1,278	1,146	643	354	289	1,781	924	857	Only other languages
ภาษาอื่นๆ ที่ใช้										Other languages
กระเหรี่ยง	104	42	62	67	23	44	37	19	18	Karen
ไทยจีน/ไทยเลย/ลาวเลย	4,261	2,127	2,134	842	401	440	3,419	1,725	1,694	Thaikueng
มอญ	5	1	4	-	-	-	5	1	4	Morn
ลาวครั่ง/ลาวซี้ครั่ง	657	38	619	589	5	584	68	34	34	Lao-krung
ม้ง/แม้ว	-	-	-	-	-	-	-	-	-	Hmong/Mea
ภาษาถิ่น	21	7	14	8	4	5	13	4	9	Local languages
มลายูถิ่น/นายู/ยาวี	-	-	-	-	-	-	-	-	-	Malay/yawi
ภาษาพื้นเมืองและชาวเขาอื่นๆ	775	384	391	-	-	-	775	384	391	Dialect and others in Thailand
จีน	135	54	81	132	53	80	2	1	1	Chinese
พม่า	34	22	12	29	21	8	6	1	4	Burmeae
เวียดนาม/ญวน/แกว	85	46	39	80	44	36	5	2	2	Vietnam

ตารางที่ 6 ประชากร จำแนกตามภาษาที่ใช้พูดในครัวเรือน เพศ และเขตการปกครอง (ต่อ)

Table 6 Population by usual languages spoken at home, sex and area (Contd.)

ภาษาที่ใช้พูด ในครัวเรือน	ประชากร Population			ในเขตเทศบาล Municipal area			นอกเขตเทศบาล Non-municipal area			Usual languages spoken at home
	รวม	ชาย	หญิง	รวม	ชาย	หญิง	รวม	ชาย	หญิง	
	Total	Male	Female	Total	Male	Female	Total	Male	Female	
ปอร์ตุเกส	-	-	-	-	-	-	-	-	-	Portugal
รัสเซีย	-	-	-	-	-	-	-	-	-	Russian
สวีดิช	6	4	1	6	4	1	-	-	-	Swedish
ฟินแลนด์	3	2	1	3	2	1	-	-	-	Finnish
ฝรั่งเศส	47	29	18	27	16	12	19	13	6	French
เดนมาร์ก	3	2	1	3	2	1	-	-	-	Danish
อิตาลี	19	5	15	5	2	2	15	2	12	Italian
ฮังการี	-	-	-	-	-	-	-	-	-	Hungarian
เม็กซิกัน	7	3	4	7	3	4	-	-	-	Mexican
คิวบัน	-	-	-	-	-	-	-	-	-	Cuban
ภาษาอื่นๆ ที่ใช้พูดในทวีปยุโรป/ อเมริกา/ออสเตรเลีย	4	3	1	-	-	-	4	3	1	Others language in Europe, America, Australia
แอฟริกา	-	-	-	-	-	-	-	-	-	Africa
ภาษาอื่นๆ ที่ใช้พูด ในทวีปแอฟริกา	-	-	-	-	-	-	-	-	-	Others language in Africa

ตารางที่ 7 ประชากรอายุ 3 ปีขึ้นไป จำแนกตามระดับชั้นที่กำลังเรียน กลุ่มอายุ เพศ และเขตการปกครอง

Table 7 Population 3 years of age and over by educational attendance, age group, sex and area

พื้นที่กำลังเรียน เขต และเขตการปกครอง	รวม Total	กลุ่มอายุ Age group																Educational attendance, sex and area
		3 - 5	6 - 11	12 - 14	15 - 17	18 - 21	22 - 24	25 - 29	30 - 34	35 - 39	40 - 44	45 - 49	50 - 54	55 - 59	60 - 64	65 - 69	70 ขึ้นไป and over	
ยอดรวม	1,240,415	54,399	120,625	70,866	64,694	69,096	43,410	76,250	92,692	108,160	113,779	102,089	90,780	72,184	58,434	40,307	62,648	Total
ไม่ได้เรียน	912,810	11,193	6	1,883	14,614	37,686	37,979	74,099	91,210	106,877	112,661	101,171	90,262	71,929	58,371	40,268	62,602	Not attending school
กำลังเรียน	327,601	43,202	120,619	68,983	50,081	31,410	5,431	2,151	1,482	1,283	1,119	919	518	255	63	39	46	Attending school
ชั้นที่กำลังเรียน	54,945	42,280	12,665	-	-	-	-	-	-	-	-	-	-	-	-	-	-	Grade of school attendance
ก่อนประถมศึกษา																		Less than elementary level
ระดับประถมศึกษา	127,028	922	107,953	16,915	163	114	90	72	160	186	173	136	74	55	10	4	2	Elementary level
ประถมปีที่ 1	20,694	922	19,772	-	-	-	-	-	-	-	-	-	-	-	-	-	-	Pratom 1
ประถมปีที่ 2	21,268	-	21,268	-	-	-	-	-	-	-	-	-	-	-	-	-	-	Pratom 2
ประถมปีที่ 3	19,197	-	19,197	-	-	-	-	-	-	-	-	-	-	-	-	-	-	Pratom 3
ประถมปีที่ 4	19,878	-	19,686	192	-	-	-	-	-	-	-	-	-	-	-	-	-	Pratom 4
ประถมปีที่ 5	21,914	-	21,161	754	-	-	-	-	-	-	-	-	-	-	-	-	-	Pratom 5
ประถมปีที่ 6	24,078	-	6,870	15,970	163	114	90	72	160	186	173	136	74	55	10	4	2	Pratom 6
ไม่ทราบชั้น	-	-	-	-	-	-	-	-	-	-	-	-	-	-	-	-	-	Unknown
ระดับมัธยมศึกษา	115,851	-	1	51,933	49,411	11,680	397	364	442	531	452	326	187	98	16	6	9	Secondary education
มัธยมศึกษาตอนต้น	67,759	-	1	51,437	14,900	159	110	129	203	269	236	165	92	44	11	1	2	Lower secondary level
มัธยมศึกษาปีที่ 1	23,635	-	1	23,425	209	-	-	-	-	-	-	-	-	-	-	-	-	Matayom 1
มัธยมศึกษาปีที่ 2	20,736	-	-	20,003	733	-	-	-	-	-	-	-	-	-	-	-	-	Matayom 2
มัธยมศึกษาปีที่ 3	23,388	-	-	8,009	13,958	159	110	129	203	269	236	165	92	44	11	1	2	Matayom 3
ไม่ทราบชั้น	-	-	-	-	-	-	-	-	-	-	-	-	-	-	-	-	-	Unknown
มัธยมศึกษาตอนปลาย	48,091	-	-	496	34,511	11,521	287	235	239	262	216	160	95	55	5	5	6	Upper secondary level
สายสามัญ	34,638	-	-	431	25,114	7,789	170	170	218	242	201	152	89	52	4	4	2	General type
มัธยมศึกษาปีที่ 4	12,686	-	-	431	12,102	153	-	-	-	-	-	-	-	-	-	-	-	Matayom 4
มัธยมศึกษาปีที่ 5	10,242	-	-	-	9,735	507	-	-	-	-	-	-	-	-	-	-	-	Matayom 5
มัธยมศึกษาปีที่ 6	11,705	-	-	-	3,277	7,129	170	170	217	241	201	152	89	50	4	4	2	Matayom 6
ไม่ทราบชั้น	5	-	-	-	-	-	-	-	1	1	-	-	-	2	-	-	-	Unknown
สายอาชีวศึกษา	13,454	-	-	66	9,396	3,732	117	64	21	20	16	8	6	2	1	1	4	Cert. of vocational
ปีที่ 1	4,999	-	-	66	4,468	395	29	16	7	5	6	1	2	1	1	1	-	1 st year
ปีที่ 2	4,286	-	-	-	3,578	652	30	15	5	1	4	1	-	-	-	-	1	2 nd year

ตารางที่ 7 ประชากรอายุ 3 ปีขึ้นไป จำแนกตามระดับชั้นที่กำลังเรียน กลุ่มอายุ เพศ และเขตการปกครอง (ต่อ)

Table 7 Population 3 years of age and over by educational attendance, age group, sex and area (Contd.)

พื้นที่กำลังเรียน เขต และเขตการปกครอง	รวม Total	กลุ่มอายุ Age group																Educational attendance, sex and area
		3 - 5	6 - 11	12 - 14	15 - 17	18 - 21	22 - 24	25 - 29	30 - 34	35 - 39	40 - 44	45 - 49	50 - 54	55 - 59	60 - 64	65 - 69	70 ขึ้นไป and over	
ชาย	605,947	27,935	61,864	36,174	32,523	34,803	21,989	37,399	44,386	52,241	54,735	49,628	43,641	34,733	27,939	18,881	27,077	Male
ไม่ได้เรียน	442,576	5,868	5	1,171	8,577	20,595	19,563	36,405	43,787	51,700	54,158	49,098	43,300	34,560	27,889	18,855	27,045	Not attending school
กำลังเรียน	163,370	22,065	61,859	35,003	23,946	14,208	2,425	993	599	541	577	530	341	173	50	27	33	Attending school
ชั้นที่กำลังเรียน	28,255	21,574	6,681	-	-	-	-	-	-	-	-	-	-	-	-	-	-	Grade of school attendance
ก่อนประถมศึกษา																		Less than elementary level
ระดับประถมศึกษา	65,213	492	55,178	8,867	116	88	72	31	46	62	90	81	49	33	6	-	1	Elementary level
ประถมศึกษาปีที่ 1	10,608	492	10,117	-	-	-	-	-	-	-	-	-	-	-	-	-	-	Pratom 1
ประถมศึกษาปีที่ 2	10,888	-	10,888	-	-	-	-	-	-	-	-	-	-	-	-	-	-	Pratom 2
ประถมศึกษาปีที่ 3	9,847	-	9,847	-	-	-	-	-	-	-	-	-	-	-	-	-	-	Pratom 3
ประถมศึกษาปีที่ 4	10,208	-	10,113	95	-	-	-	-	-	-	-	-	-	-	-	-	-	Pratom 4
ประถมศึกษาปีที่ 5	11,285	-	10,881	404	-	-	-	-	-	-	-	-	-	-	-	-	-	Pratom 5
ประถมศึกษาปีที่ 6	12,377	-	3,333	8,368	116	88	72	31	46	62	90	81	49	33	6	-	1	Pratom 6
ไม่ทราบชั้น	-	-	-	-	-	-	-	-	-	-	-	-	-	-	-	-	-	Unknown
ระดับมัธยมศึกษา	56,846	-	-	26,001	23,556	5,938	234	148	173	195	209	195	116	66	11	1	5	Secondary education
มัธยมศึกษาตอนต้น	33,991	-	-	25,776	7,549	92	64	39	84	97	109	91	52	30	7	-	1	Lower secondary level
มัธยมศึกษาปีที่ 1	12,225	-	-	12,106	119	-	-	-	-	-	-	-	-	-	-	-	-	Matayom 1
มัธยมศึกษาปีที่ 2	10,306	-	-	9,915	391	-	-	-	-	-	-	-	-	-	-	-	-	Matayom 2
มัธยมศึกษาปีที่ 3	11,460	-	-	3,755	7,039	92	64	39	84	97	109	91	52	30	7	-	1	Matayom 3
ไม่ทราบชั้น	-	-	-	-	-	-	-	-	-	-	-	-	-	-	-	-	-	Unknown
มัธยมศึกษาตอนปลาย	22,855	-	-	225	16,007	5,846	170	109	89	98	99	104	64	35	4	1	4	Upper secondary level
สายสามัญ	15,224	-	-	187	10,723	3,673	112	71	80	87	90	100	61	35	2	1	1	General type
มัธยมศึกษาปีที่ 4	5,501	-	-	187	5,241	73	-	-	-	-	-	-	-	-	-	-	-	Matayom 4
มัธยมศึกษาปีที่ 5	4,424	-	-	-	4,172	252	-	-	-	-	-	-	-	-	-	-	-	Matayom 5
มัธยมศึกษาปีที่ 6	5,297	-	-	-	1,310	3,349	112	71	80	86	90	100	61	35	2	1	1	Matayom 6
ไม่ทราบชั้น	1	-	-	-	-	-	-	-	-	1	-	-	-	-	-	-	-	Unknown
สายอาชีวศึกษา	7,632	-	-	38	5,283	2,172	58	39	8	11	10	5	4	-	1	-	2	Cert. of vocational
ปีที่ 1	2,855	-	-	38	2,550	232	11	12	1	4	5	-	1	-	1	-	-	1 st year
ปีที่ 2	2,443	-	-	-	1,992	413	21	10	2	1	2	1	-	-	-	-	-	2 nd year

ตารางที่ 7 ประชากรอายุ 3 ปีขึ้นไป จำแนกตามระดับชั้นที่กำลังเรียน กลุ่มอายุ เพศ และเขตการปกครอง (ต่อ)

Table 7 Population 3 years of age and over by educational attendance, age group, sex and area (Contd.)

พื้นที่กำลังเรียน เขต และเขตการปกครอง	รวม Total	กลุ่มอายุ Age group																Educational attendance, sex and area
		3 - 5	6 - 11	12 - 14	15 - 17	18 - 21	22 - 24	25 - 29	30 - 34	35 - 39	40 - 44	45 - 49	50 - 54	55 - 59	60 - 64	65 - 69	70 ขึ้นไป and over	
หญิง	634,467	26,464	58,761	34,692	32,171	34,293	21,421	38,851	48,306	55,919	59,045	52,462	47,139	37,451	30,495	21,425	35,571	Female
ไม่ได้เรียน	470,233	5,325	1	712	6,037	17,090	18,416	37,693	47,424	55,177	58,503	52,073	46,962	37,369	30,482	21,413	35,558	Not attending school
กำลังเรียน	164,232	21,136	58,760	33,981	26,134	17,203	3,005	1,158	882	742	542	389	177	82	13	12	13	Attending school
ชั้นที่กำลังเรียน	26,690	20,706	5,984	-	-	-	-	-	-	-	-	-	-	-	-	-	-	Grade of school attendance
ก่อนประถมศึกษา																		Less than elementary level
ระดับประถมศึกษา	61,815	430	52,775	8,048	47	26	18	40	114	124	83	55	26	22	4	4	1	Elementary level
ประถมปีที่ 1	10,086	430	9,656	-	-	-	-	-	-	-	-	-	-	-	-	-	-	Pratom 1
ประถมปีที่ 2	10,380	-	10,380	-	-	-	-	-	-	-	-	-	-	-	-	-	-	Pratom 2
ประถมปีที่ 3	9,350	-	9,350	-	-	-	-	-	-	-	-	-	-	-	-	-	-	Pratom 3
ประถมปีที่ 4	9,670	-	9,573	97	-	-	-	-	-	-	-	-	-	-	-	-	-	Pratom 4
ประถมปีที่ 5	10,629	-	10,280	349	-	-	-	-	-	-	-	-	-	-	-	-	-	Pratom 5
ประถมปีที่ 6	11,701	-	3,537	7,602	47	26	18	40	114	124	83	55	26	22	4	4	1	Pratom 6
ไม่ทราบชั้น	-	-	-	-	-	-	-	-	-	-	-	-	-	-	-	-	-	Unknown
ระดับมัธยมศึกษา	59,004	-	1	25,932	25,855	5,742	163	216	269	335	244	130	70	33	5	5	4	Secondary education
มัธยมศึกษาตอนต้น	33,768	-	1	25,661	7,351	67	46	90	119	172	126	74	40	13	4	1	1	Lower secondary level
มัธยมศึกษาปีที่ 1	11,410	-	1	11,319	90	-	-	-	-	-	-	-	-	-	-	-	-	Matayom 1
มัธยมศึกษาปีที่ 2	10,430	-	-	10,088	342	-	-	-	-	-	-	-	-	-	-	-	-	Matayom 2
มัธยมศึกษาปีที่ 3	11,928	-	-	4,254	6,919	67	46	90	119	172	126	74	40	13	4	1	1	Matayom 3
ไม่ทราบชั้น	-	-	-	-	-	-	-	-	-	-	-	-	-	-	-	-	-	Unknown
มัธยมศึกษาตอนปลาย	25,236	-	-	272	18,504	5,675	117	125	150	163	117	56	30	20	1	4	2	Upper secondary level
สายสามัญ	19,414	-	-	244	14,391	4,116	59	100	138	155	111	52	28	17	1	2	1	General type
มัธยมศึกษาปีที่ 4	7,185	-	-	244	6,861	80	-	-	-	-	-	-	-	-	-	-	-	Matayom 4
มัธยมศึกษาปีที่ 5	5,818	-	-	-	5,563	255	-	-	-	-	-	-	-	-	-	-	-	Matayom 5
มัธยมศึกษาปีที่ 6	6,408	-	-	-	1,967	3,781	59	100	136	155	111	52	28	15	1	2	1	Matayom 6
ไม่ทราบชั้น	4	-	-	-	-	-	-	-	1	-	-	-	-	2	-	-	-	Unknown
สายอาชีวศึกษา	5,822	-	-	28	4,113	1,559	58	26	12	9	6	4	2	2	-	1	1	Cert. of vocational
ปีที่ 1	2,145	-	-	28	1,917	164	18	4	6	1	1	1	1	1	-	1	-	1 st year
ปีที่ 2	1,843	-	-	-	1,586	238	10	5	2	-	1	-	-	-	-	-	1	2 nd year

ตารางที่ 7 ประชากรอายุ 3 ปีขึ้นไป จำแนกตามระดับชั้นที่กำลังเรียน กลุ่มอายุ เพศ และเขตการปกครอง (ต่อ)

Table 7 Population 3 years of age and over by educational attendance, age group, sex and area (Contd.)

พื้นที่กำลังเรียน เขต และเขตการปกครอง	รวม Total	กลุ่มอายุ Age group																Educational attendance, sex and area
		3 - 5	6 - 11	12 - 14	15 - 17	18 - 21	22 - 24	25 - 29	30 - 34	35 - 39	40 - 44	45 - 49	50 - 54	55 - 59	60 - 64	65 - 69	70 ขึ้นไป and over	
นอกเขตเทศบาล	772,649	36,742	80,845	46,095	41,104	38,445	24,089	44,909	57,015	67,690	71,227	63,754	56,496	45,130	35,699	24,917	38,494	Non-municipal area
ไม่ได้เรียน	566,682	7,787	6	1,293	10,377	24,218	22,374	43,813	56,086	66,881	70,500	63,184	56,181	44,967	35,651	24,896	38,467	Not attending school
กำลังเรียน	205,964	28,951	80,839	44,802	30,727	14,227	1,715	1,096	929	809	726	570	315	163	48	21	27	Attending school
ชั้นที่กำลังเรียน	36,982	28,360	8,622	-	-	-	-	-	-	-	-	-	-	-	-	-	-	Grade of school attendance
ก่อนประถมศึกษา																		Less than elementary level
ระดับประถมศึกษา	84,850	592	72,215	11,199	110	57	29	50	132	136	135	94	54	38	9	1	-	Elementary level
ประถมศึกษาปีที่ 1	13,704	592	13,112	-	-	-	-	-	-	-	-	-	-	-	-	-	-	Pratom 1
ประถมศึกษาปีที่ 2	14,110	-	14,110	-	-	-	-	-	-	-	-	-	-	-	-	-	-	Pratom 2
ประถมศึกษาปีที่ 3	13,046	-	13,046	-	-	-	-	-	-	-	-	-	-	-	-	-	-	Pratom 3
ประถมศึกษาปีที่ 4	13,307	-	13,195	113	-	-	-	-	-	-	-	-	-	-	-	-	-	Pratom 4
ประถมศึกษาปีที่ 5	14,374	-	13,890	484	-	-	-	-	-	-	-	-	-	-	-	-	-	Pratom 5
ประถมศึกษาปีที่ 6	16,309	-	4,862	10,602	110	57	29	50	132	136	135	94	54	38	9	1	-	Pratom 6
ไม่ทราบชั้น	-	-	-	-	-	-	-	-	-	-	-	-	-	-	-	-	-	Unknown
ระดับมัธยมศึกษา	72,545	-	1	33,533	30,376	6,648	229	281	331	379	323	232	128	66	11	5	4	Secondary education
มัธยมศึกษาตอนต้น	43,646	-	1	33,215	9,442	115	60	103	147	190	168	116	51	27	8	1	1	Lower secondary level
มัธยมศึกษาปีที่ 1	15,133	-	1	15,014	117	-	-	-	-	-	-	-	-	-	-	-	-	Matayom 1
มัธยมศึกษาปีที่ 2	13,515	-	-	13,062	453	-	-	-	-	-	-	-	-	-	-	-	-	Matayom 2
มัธยมศึกษาปีที่ 3	14,998	-	-	5,138	8,871	115	60	103	147	190	168	116	51	27	8	1	1	Matayom 3
ไม่ทราบชั้น	-	-	-	-	-	-	-	-	-	-	-	-	-	-	-	-	-	Unknown
มัธยมศึกษาตอนปลาย	28,899	-	-	317	20,935	6,533	169	178	184	189	155	116	77	39	2	4	2	Upper secondary level
สายสามัญ	20,563	-	-	282	14,860	4,458	99	140	173	178	145	112	72	38	2	4	-	General type
มัธยมศึกษาปีที่ 4	7,688	-	-	282	7,314	92	-	-	-	-	-	-	-	-	-	-	-	Matayom 4
มัธยมศึกษาปีที่ 5	5,946	-	-	-	5,648	297	-	-	-	-	-	-	-	-	-	-	-	Matayom 5
มัธยมศึกษาปีที่ 6	6,924	-	-	-	1,898	4,068	99	140	172	176	145	112	72	35	2	4	-	Matayom 6
ไม่ทราบชั้น	5	-	-	-	-	-	-	-	1	1	-	-	-	2	-	-	-	Unknown
สายอาชีวศึกษา	8,337	-	-	35	6,074	2,075	70	37	11	11	10	4	5	1	-	-	2	Cert. of vocational
ปีที่ 1	3,271	-	-	35	2,975	222	18	10	4	1	4	-	2	-	-	-	-	1 st year
ปีที่ 2	2,692	-	-	-	2,271	388	20	7	2	1	-	1	-	-	-	-	1	2 nd year

ตารางที่ 7 ประชากรอายุ 3 ปีขึ้นไป จำแนกตามระดับชั้นที่กำลังเรียน กลุ่มอายุ เพศ และเขตการปกครอง (ต่อ)

Table 7 Population 3 years of age and over by educational attendance, age group, sex and area (Contd.)

พื้นที่กำลังเรียน เขต และเขตการปกครอง	รวม Total	กลุ่มอายุ Age group																Educational attendance, sex and area
		3 - 5	6 - 11	12 - 14	15 - 17	18 - 21	22 - 24	25 - 29	30 - 34	35 - 39	40 - 44	45 - 49	50 - 54	55 - 59	60 - 64	65 - 69	70 ขึ้นไป and over	
ชาย	381,405	19,030	41,792	23,557	20,782	19,940	12,027	22,378	27,415	32,961	34,684	31,361	27,609	22,059	17,250	11,785	16,776	Male
ไม่ได้เรียน	277,414	4,106	5	813	6,157	13,058	11,275	21,922	27,062	32,620	34,306	31,016	27,388	21,945	17,210	11,771	16,759	Not attending school
กำลังเรียน	103,990	14,923	41,788	22,744	14,625	6,881	752	456	354	341	378	344	221	114	39	14	17	Attending school
ชั้นที่กำลังเรียน	19,216	14,612	4,605	-	-	-	-	-	-	-	-	-	-	-	-	-	-	Grade of school attendance
ก่อนประถมศึกษา																		Less than elementary level
ระดับประถมศึกษา	43,814	311	37,183	5,887	81	39	15	17	35	48	71	60	39	23	6	-	-	Elementary level
ประถมศึกษาปีที่ 1	7,066	311	6,755	-	-	-	-	-	-	-	-	-	-	-	-	-	-	Pratom 1
ประถมศึกษาปีที่ 2	7,325	-	7,325	-	-	-	-	-	-	-	-	-	-	-	-	-	-	Pratom 2
ประถมศึกษาปีที่ 3	6,784	-	6,784	-	-	-	-	-	-	-	-	-	-	-	-	-	-	Pratom 3
ประถมศึกษาปีที่ 4	6,865	-	6,802	63	-	-	-	-	-	-	-	-	-	-	-	-	-	Pratom 4
ประถมศึกษาปีที่ 5	7,441	-	7,180	260	-	-	-	-	-	-	-	-	-	-	-	-	-	Pratom 5
ประถมศึกษาปีที่ 6	8,334	-	2,336	5,564	81	39	15	17	35	48	71	60	39	23	6	-	-	Pratom 6
ไม่ทราบชั้น	-	-	-	-	-	-	-	-	-	-	-	-	-	-	-	-	-	Unknown
ระดับมัธยมศึกษา	35,559	-	-	16,786	14,408	3,426	107	107	131	147	154	149	83	50	9	1	2	Secondary education
มัธยมศึกษาตอนต้น	21,856	-	-	16,644	4,741	63	23	34	60	71	85	72	34	22	6	-	1	Lower secondary level
มัธยมศึกษาปีที่ 1	7,857	-	-	7,789	69	-	-	-	-	-	-	-	-	-	-	-	-	Matayom 1
มัธยมศึกษาปีที่ 2	6,670	-	-	6,436	234	-	-	-	-	-	-	-	-	-	-	-	-	Matayom 2
มัธยมศึกษาปีที่ 3	7,329	-	-	2,420	4,438	63	23	34	60	71	85	72	34	22	6	-	1	Matayom 3
ไม่ทราบชั้น	-	-	-	-	-	-	-	-	-	-	-	-	-	-	-	-	-	Unknown
มัธยมศึกษาตอนปลาย	13,703	-	-	142	9,667	3,363	83	73	71	76	68	77	49	28	2	1	1	Upper secondary level
สายสามัญ	9,033	-	-	123	6,293	2,163	50	55	65	68	64	74	47	28	2	1	-	General type
มัธยมศึกษาปีที่ 4	3,295	-	-	123	3,130	42	-	-	-	-	-	-	-	-	-	-	-	Matayom 4
มัธยมศึกษาปีที่ 5	2,549	-	-	-	2,395	154	-	-	-	-	-	-	-	-	-	-	-	Matayom 5
มัธยมศึกษาปีที่ 6	3,188	-	-	-	767	1,967	50	55	65	67	64	74	47	28	2	1	-	Matayom 6
ไม่ทราบชั้น	1	-	-	-	-	-	-	-	-	1	-	-	-	-	-	-	-	Unknown
สายอาชีวศึกษา	4,670	-	-	19	3,374	1,200	33	18	6	7	5	2	2	-	-	-	-	Cert. of vocational
ปีที่ 1	1,852	-	-	19	1,679	133	6	8	1	1	2	-	1	-	-	-	-	1 st year
ปีที่ 2	1,509	-	-	-	1,240	247	13	4	2	1	-	1	-	-	-	-	-	2 nd year

ตารางที่ 8 ประชากรอายุ 3 ปีขึ้นไป จำแนกตามระดับชั้นที่เรียนสำเร็จ กลุ่มอายุ เพศ และเขตการปกครอง (ต่อ)

Table 8 Population 3 years of age and over by educational attainment, age group, sex and area (Contd.)

พื้นที่เรียนสำเร็จ เพศ และเขตการปกครอง	รวม Total	กลุ่มอายุ Age group																	Educational attainment, sex and area
		3 - 5	6 - 11	12 - 14	15 - 17	18 - 21	22 - 24	25 - 29	30 - 34	35 - 39	40 - 44	45 - 49	50 - 54	55 - 59	60 - 64	65 - 69	70 ขึ้นไป and over		
ระดับอุดมศึกษา (สามัญ)	79,487	-	-	-	25	7,582	8,505	12,092	10,809	8,939	7,941	8,483	7,345	3,643	1,994	1,224	906	Higher level (General)	
อนุปริญญา	2,701	-	-	-	1	218	183	324	357	261	305	357	237	140	115	111	91	Diploma level	
ปริญญาตรี	70,188	-	-	-	23	7,358	8,225	11,135	9,634	7,690	6,742	6,986	5,975	3,026	1,652	1,011	731	Graduate level	
ปีที่ 1	4,134	-	-	-	18	3,313	340	177	97	63	55	35	25	5	2	-	3	1 st year	
ปีที่ 2	4,940	-	-	-	2	2,882	820	343	216	155	145	142	123	41	29	27	13	2 nd year	
ปีที่ 3	4,464	-	-	-	3	933	2,602	428	168	100	95	57	32	24	13	4	5	3 rd year	
ปีที่ 4	56,190	-	-	-	-	225	4,369	10,076	9,098	7,330	6,420	6,700	5,765	2,937	1,594	973	704	4 th year	
ปีที่ 5	346	-	-	-	-	1	78	74	39	32	19	44	23	15	11	5	5	5 th year	
ปีที่ 6	114	-	-	-	-	4	17	35	15	10	8	7	8	4	2	2	1	6 th year	
ไม่ทราบ	-	-	-	-	-	-	-	-	-	-	-	-	-	-	-	-	-	Unknown	
ปริญญาตรี	56,651	-	-	-	-	230	4,463	10,186	9,152	7,371	6,447	6,751	5,796	2,955	1,608	981	710	Bachelor degree	
สูงกว่าปริญญาตรี	540	-	-	-	-	2	28	79	75	65	59	75	67	43	23	11	12	Upper higher level	
ปริญญาโท	5,615	-	-	-	-	4	64	525	697	864	778	1,005	1,005	387	160	74	51	Master degree	
สูงกว่าปริญญาโท	146	-	-	-	-	-	-	12	16	26	18	21	20	19	9	4	1	Upper master degree	
ปริญญาเอก	229	-	-	-	-	-	-	10	22	30	24	28	31	26	32	9	17	Doctorate degree	
สูงกว่าปริญญาเอก/ แพทย์เฉพาะทาง	68	-	-	-	-	-	4	7	8	4	13	12	9	2	2	4	2	Upper doctorate degree/ Special doctor	
ระดับอุดมศึกษา (อาชีวศึกษา)	28,334	-	-	-	43	4,884	3,488	5,574	4,528	2,734	2,284	2,261	1,164	531	355	258	230	Higher level (Vocational)	
ต่ำกว่าอนุปริญญา	1,226	-	-	-	14	94	82	140	179	183	190	103	82	51	49	31	27	Lower diploma level	
อนุปริญญา	27,108	-	-	-	29	4,790	3,406	5,433	4,349	2,550	2,094	2,157	1,082	480	306	228	203	Diploma level	
การศึกษาทางศาสนา	2,757	-	5	70	59	52	72	158	233	301	314	260	275	189	216	178	377	Religious education	
แผนกธรรม	2,547	-	5	49	54	50	68	147	219	279	292	247	254	177	205	163	338	Dharma	
แผนกบาลี	211	-	-	21	5	2	4	11	13	22	22	14	21	12	11	15	39	Pali	
ปอเนาะ	-	-	-	-	-	-	-	-	-	-	-	-	-	-	-	-	-	Pondok	
การศึกษาอื่น ๆ	370	-	-	1	2	7	9	24	23	40	44	54	50	28	30	24	33	Others education	
ไม่ทราบระดับการศึกษา	666	-	-	-	-	-	8	72	93	82	69	81	78	75	97	11	-	Unknown level of Ed.	
ไม่ทราบ	10	-	-	-	-	-	1	-	1	-	1	2	-	1	1	-	1	Unknown	

ตารางที่ 8 ประชากรอายุ 3 ปีขึ้นไป จำแนกตามระดับชั้นที่เรียนสำเร็จ กลุ่มอายุ เพศ และเขตการปกครอง (ต่อ)

Table 8 Population 3 years of age and over by educational attainment, age group, sex and area (Contd.)

พื้นที่เรียนสำเร็จ เพศ และเขตการปกครอง	รวม Total	กลุ่มอายุ Age group																Educational attainment, sex and area
		3 - 5	6 - 11	12 - 14	15 - 17	18 - 21	22 - 24	25 - 29	30 - 34	35 - 39	40 - 44	45 - 49	50 - 54	55 - 59	60 - 64	65 - 69	70 ขึ้นไป and over	
ระดับอุดมศึกษา (สามัญ)	35,361	-	-	-	17	2,811	3,120	4,425	4,134	3,758	3,701	4,173	4,071	2,287	1,331	860	672	Higher level (General)
อนุปริญญา	1,378	-	-	-	1	111	89	157	155	124	144	180	130	87	71	67	60	Diploma level
ปริญญาตรี	30,274	-	-	-	16	2,699	2,998	4,038	3,625	3,197	3,085	3,325	3,138	1,819	1,084	708	541	Graduate level
ปีที่ 1	1,559	-	-	-	13	1,171	152	63	41	38	31	19	21	5	2	-	3	1 st year
ปีที่ 2	2,001	-	-	-	1	1,092	336	141	70	78	72	71	62	30	21	18	10	2 nd year
ปีที่ 3	1,858	-	-	-	1	340	1,071	204	70	40	48	33	15	18	10	4	5	3 rd year
ปีที่ 4	24,658	-	-	-	-	92	1,402	3,596	3,425	3,026	2,920	3,178	3,024	1,753	1,041	683	518	4 th year
ปีที่ 5	144	-	-	-	-	1	31	20	13	12	8	23	11	10	7	1	5	5 th year
ปีที่ 6	54	-	-	-	-	2	7	14	6	4	5	1	6	3	2	2	1	6 th year
ไม่ทราบ	-	-	-	-	-	-	-	-	-	-	-	-	-	-	-	-	-	Unknown
ปริญญาตรี	24,856	-	-	-	-	96	1,440	3,631	3,445	3,042	2,933	3,202	3,041	1,766	1,051	686	524	Bachelor degree
สูงกว่าปริญญาตรี	273	-	-	-	-	1	7	28	31	24	34	52	33	31	17	6	10	Upper higher level
ปริญญาโท	3,151	-	-	-	-	-	25	190	300	379	408	583	725	311	123	66	40	Master degree
สูงกว่าปริญญาโท	79	-	-	-	-	-	-	4	8	10	11	10	12	14	6	2	1	Upper master degree
ปริญญาเอก	171	-	-	-	-	-	-	5	11	21	15	18	24	22	29	8	17	Doctorate degree
สูงกว่าปริญญาเอก/ แพทย์เฉพาะทาง	36	-	-	-	-	-	-	4	2	2	5	6	9	2	-	2	2	Upper doctorate degree/ Special doctor
ระดับอุดมศึกษา (อาชีวศึกษา)	15,985	-	-	-	23	2,789	1,930	3,062	2,432	1,473	1,273	1,304	728	379	266	186	141	Higher level (Vocational)
ต่ำกว่าอนุปริญญา	628	-	-	-	9	46	36	66	88	90	90	54	49	28	36	20	17	Lower diploma level
อนุปริญญา	15,357	-	-	-	14	2,743	1,894	2,997	2,344	1,383	1,183	1,250	679	351	230	166	123	Diploma level
การศึกษาทางศาสนา	2,732	-	5	70	59	52	72	157	233	297	314	259	273	181	213	175	370	Religious education
แผนกธรรม	2,521	-	5	49	54	50	68	146	219	275	292	246	253	169	202	161	331	Dharma
แผนกบาลี	211	-	-	21	5	2	4	11	13	22	22	14	21	12	11	15	39	Pali
ปอเนาะ	-	-	-	-	-	-	-	-	-	-	-	-	-	-	-	-	-	Pondok
การศึกษาอื่น ๆ	153	-	-	-	1	4	4	10	9	16	16	16	27	12	13	15	12	Others education
ไม่ทราบระดับการศึกษา	340	-	-	-	-	-	5	33	37	48	38	37	34	41	61	6	-	Unknown level of Ed.
ไม่ทราบ	5	-	-	-	-	-	1	-	1	-	1	-	-	-	-	-	1	Unknown

ตารางที่ 8 ประชากรอายุ 3 ปีขึ้นไป จำแนกตามระดับชั้นที่เรียนสำเร็จ กลุ่มอายุ เพศ และเขตการปกครอง (ต่อ)

Table 8 Population 3 years of age and over by educational attainment, age group, sex and area (Contd.)

พื้นที่เรียนสำเร็จ เพศ และเขตการปกครอง	รวม Total	กลุ่มอายุ Age group																Educational attainment, sex and area
		3 - 5	6 - 11	12 - 14	15 - 17	18 - 21	22 - 24	25 - 29	30 - 34	35 - 39	40 - 44	45 - 49	50 - 54	55 - 59	60 - 64	65 - 69	70 ขึ้นไป and over	
ระดับอุดมศึกษา (สามัญ)	44,126	-	-	-	7	4,770	5,385	7,667	6,675	5,181	4,240	4,310	3,274	1,357	663	363	234	Higher level (General)
อนุปริญญา	1,323	-	-	-	-	106	94	167	201	137	161	176	107	53	45	44	31	Diploma level
ปริญญาตรี	39,914	-	-	-	7	4,659	5,228	7,096	6,009	4,492	3,657	3,661	2,838	1,207	568	303	189	Graduate level
ปีที่ 1	2,575	-	-	-	5	2,143	188	115	56	26	23	16	4	-	-	-	-	1 st year
ปีที่ 2	2,939	-	-	-	1	1,790	484	202	146	77	74	71	61	11	9	9	4	2 nd year
ปีที่ 3	2,606	-	-	-	1	593	1,532	224	99	60	47	24	17	6	3	-	-	3 rd year
ปีที่ 4	31,532	-	-	-	-	132	2,967	6,480	5,673	4,304	3,500	3,523	2,741	1,183	553	291	186	4 th year
ปีที่ 5	202	-	-	-	-	-	47	54	26	20	11	21	12	5	4	4	-	5 th year
ปีที่ 6	60	-	-	-	-	1	10	21	9	6	4	6	2	1	-	-	-	6 th year
ไม่ทราบ	-	-	-	-	-	-	-	-	-	-	-	-	-	-	-	-	-	Unknown
ปริญญาตรี	31,795	-	-	-	-	133	3,023	6,555	5,707	4,330	3,514	3,549	2,756	1,190	557	294	186	Bachelor degree
สูงกว่าปริญญาตรี	268	-	-	-	-	1	21	51	44	41	26	23	34	12	6	5	2	Upper higher level
ปริญญาโท	2,464	-	-	-	-	4	39	335	397	484	371	422	280	76	37	7	11	Master degree
สูงกว่าปริญญาโท	67	-	-	-	-	-	-	9	8	16	7	11	7	5	2	1	-	Upper master degree
ปริญญาเอก	58	-	-	-	-	-	-	5	11	9	9	10	7	4	2	1	-	Doctorate degree
สูงกว่าปริญญาเอก/ แพทย์เฉพาะทาง	32	-	-	-	-	-	4	4	5	1	9	6	-	-	2	1	-	Upper doctorate degree/ Special doctor
ระดับอุดมศึกษา (อาชีวศึกษา)	12,349	-	-	-	20	2,095	1,558	2,511	2,096	1,260	1,012	957	436	153	89	73	90	Higher level (Vocational)
ต่ำกว่าอนุปริญญา	598	-	-	-	5	48	46	75	91	93	101	49	33	23	13	11	10	Lower diploma level
อนุปริญญา	11,751	-	-	-	15	2,048	1,512	2,437	2,005	1,167	911	907	403	129	76	62	80	Diploma level
การศึกษาทางศาสนา	26	-	-	-	-	-	-	1	-	4	-	1	1	7	2	2	6	Religious education
แผนกธรรม	26	-	-	-	-	-	-	1	-	4	-	1	1	7	2	2	6	Dharma
แผนกบาลี	-	-	-	-	-	-	-	-	-	-	-	-	-	-	-	-	-	Pali
ปอเนาะ	-	-	-	-	-	-	-	-	-	-	-	-	-	-	-	-	-	Pondok
การศึกษาอื่น ๆ	216	-	-	1	1	4	5	15	15	24	28	38	23	16	17	9	21	Others education
ไม่ทราบระดับการศึกษา	327	-	-	-	-	-	4	39	56	34	31	44	44	34	36	5	-	Unknown level of Ed.
ไม่ทราบ	5	-	-	-	-	-	-	-	-	-	-	2	-	1	1	-	-	Unknown

ตารางที่ 8 ประชากรอายุ 3 ปีขึ้นไป จำแนกตามระดับชั้นที่เรียนสำเร็จ กลุ่มอายุ เพศ และเขตการปกครอง (ต่อ)

Table 8 Population 3 years of age and over by educational attainment, age group, sex and area (Contd.)

พื้นที่เรียนสำเร็จ เพศ และเขตการปกครอง	รวม Total	กลุ่มอายุ Age group																	Educational attainment, sex and area
		3 - 5	6 - 11	12 - 14	15 - 17	18 - 21	22 - 24	25 - 29	30 - 34	35 - 39	40 - 44	45 - 49	50 - 54	55 - 59	60 - 64	65 - 69	70 ขึ้นไป and over		
ระดับอุดมศึกษา (สามัญ)	56,602	-	-	-	15	5,666	5,862	8,136	7,499	6,571	5,939	6,070	5,108	2,637	1,493	908	699	Higher level (General)	
อนุปริญญา	1,699	-	-	-	-	108	83	160	202	188	218	242	160	107	87	68	76	Diploma level	
ปริญญาตรี	50,205	-	-	-	15	5,556	5,725	7,540	6,726	5,645	5,055	5,026	4,153	2,199	1,236	770	560	Graduate level	
ปีที่ 1	3,048	-	-	-	12	2,603	212	91	51	25	19	17	11	5	1	-	-	1 st year	
ปีที่ 2	3,433	-	-	-	-	2,113	600	188	120	105	85	92	61	29	16	13	11	2 nd year	
ปีที่ 3	3,187	-	-	-	3	689	1,986	273	86	40	46	23	18	11	7	1	3	3 rd year	
ปีที่ 4	40,281	-	-	-	-	150	2,858	6,919	6,444	5,458	4,895	4,865	4,049	2,144	1,206	750	542	4 th year	
ปีที่ 5	178	-	-	-	-	-	57	39	16	11	7	22	7	7	5	4	2	5 th year	
ปีที่ 6	79	-	-	-	-	-	11	30	10	5	2	7	7	3	1	1	1	6 th year	
ไม่ทราบ	-	-	-	-	-	-	-	-	-	-	-	-	-	-	-	-	-	Unknown	
ปริญญาตรี	40,537	-	-	-	-	150	2,926	6,988	6,469	5,474	4,904	4,894	4,064	2,154	1,212	755	546	Bachelor degree	
สูงกว่าปริญญาตรี	297	-	-	-	-	1	11	35	33	37	42	46	39	18	17	10	8	Upper higher level	
ปริญญาโท	4,108	-	-	-	-	1	41	381	505	667	585	708	727	275	125	50	42	Master degree	
สูงกว่าปริญญาโท	87	-	-	-	-	-	-	7	9	12	13	15	7	14	4	4	1	Upper master degree	
ปริญญาเอก	161	-	-	-	-	-	-	8	17	21	15	22	17	22	22	7	9	Doctorate degree	
สูงกว่าปริญญาเอก/ แพทย์เฉพาะทาง	45	-	-	-	-	-	2	4	6	1	10	11	5	2	1	-	2	Upper doctorate degree/ Special doctor	
ระดับอุดมศึกษา (อาชีวศึกษา)	16,657	-	-	-	18	2,331	1,754	3,112	2,716	1,831	1,625	1,499	789	356	288	177	161	Higher level (Vocational)	
ต่ำกว่าอนุปริญญา	518	-	-	-	-	34	35	55	57	64	76	51	40	28	38	20	20	Lower diploma level	
อนุปริญญา	16,139	-	-	-	18	2,297	1,719	3,057	2,658	1,767	1,549	1,448	748	328	250	158	141	Diploma level	
การศึกษาทางศาสนา	862	-	-	38	30	17	16	57	68	87	72	71	80	64	69	60	135	Religious education	
แผนกธรรม	815	-	-	36	30	17	15	55	67	82	70	68	75	62	63	54	122	Dharma	
แผนกบาลี	48	-	-	2	-	-	1	2	1	5	2	2	5	1	6	6	13	Pali	
ปอเนาะ	-	-	-	-	-	-	-	-	-	-	-	-	-	-	-	-	-	Pondok	
การศึกษาอื่น ๆ	89	-	-	1	1	2	2	10	5	6	2	17	11	10	7	9	5	Others education	
ไม่ทราบระดับการศึกษา	516	-	-	-	-	-	8	52	84	60	57	63	56	58	69	8	-	Unknown level of Ed.	
ไม่ทราบ	2	-	-	-	-	-	1	-	-	-	-	-	-	-	-	-	1	Unknown	

ตารางที่ 8 ประชากรอายุ 3 ปีขึ้นไป จำแนกตามระดับชั้นที่เรียนสำเร็จ กลุ่มอายุ เพศ และเขตการปกครอง (ต่อ)

Table 8 Population 3 years of age and over by educational attainment, age group, sex and area (Contd.)

พื้นที่เรียนสำเร็จ เพศ และเขตการปกครอง	รวม Total	กลุ่มอายุ Age group																	Educational attainment, sex and area
		3 - 5	6 - 11	12 - 14	15 - 17	18 - 21	22 - 24	25 - 29	30 - 34	35 - 39	40 - 44	45 - 49	50 - 54	55 - 59	60 - 64	65 - 69	70 ขึ้นไป and over		
ระดับอุดมศึกษา (สามัญ)	24,956	-	-	-	10	2,075	2,172	3,012	2,910	2,772	2,792	2,896	2,715	1,538	948	619	497	Higher level (General)	
อนุปริญญา	862	-	-	-	-	57	43	75	90	94	101	113	84	64	56	37	46	Diploma level	
ปริญญาตรี	21,509	-	-	-	10	2,017	2,115	2,770	2,580	2,360	2,342	2,333	2,074	1,219	765	525	400	Graduate level	
ปีที่ 1	1,129	-	-	-	8	908	99	39	21	14	17	8	7	5	1	-	-	1 st year	
ปีที่ 2	1,371	-	-	-	-	785	243	83	43	53	47	40	32	20	11	6	7	2 nd year	
ปีที่ 3	1,334	-	-	-	1	262	820	135	43	14	20	15	8	5	5	1	3	3 rd year	
ปีที่ 4	17,571	-	-	-	-	62	928	2,489	2,460	2,273	2,253	2,256	2,019	1,184	745	516	386	4 th year	
ปีที่ 5	70	-	-	-	-	-	21	11	8	4	4	11	2	4	2	1	2	5 th year	
ปีที่ 6	33	-	-	-	-	-	4	12	5	1	1	1	5	1	1	1	1	6 th year	
ไม่ทราบ	-	-	-	-	-	-	-	-	-	-	-	-	-	-	-	-	-	Unknown	
ปริญญาตรี	17,675	-	-	-	-	62	953	2,512	2,473	2,278	2,258	2,268	2,026	1,189	749	518	389	Bachelor degree	
สูงกว่าปริญญาตรี	152	-	-	-	-	1	1	15	12	11	26	33	17	13	12	5	6	Upper higher level	
ปริญญาโท	2,248	-	-	-	-	-	13	145	214	288	303	389	518	212	91	43	32	Master degree	
สูงกว่าปริญญาโท	46	-	-	-	-	-	-	2	4	5	7	7	4	9	4	2	1	Upper master degree	
ปริญญาเอก	117	-	-	-	-	-	-	4	7	14	9	14	14	19	20	6	9	Doctorate degree	
สูงกว่าปริญญาเอก/ แพทย์เฉพาะทาง	23	-	-	-	-	-	-	1	2	-	4	6	5	2	-	-	2	Upper doctorate degree/ Special doctor	
ระดับอุดมศึกษา (อาชีวศึกษา)	9,260	-	-	-	11	1,359	966	1,709	1,469	956	867	818	451	238	214	119	82	Higher level (Vocational)	
ต่ำกว่าอนุปริญญา	246	-	-	-	-	18	17	25	27	29	28	23	18	13	26	11	10	Lower diploma level	
อนุปริญญา	9,014	-	-	-	11	1,342	950	1,684	1,442	927	840	795	433	224	187	108	72	Diploma level	
การศึกษาทางศาสนา	850	-	-	38	30	17	16	57	68	86	72	71	80	60	68	59	130	Religious education	
แผนกธรรม	802	-	-	36	30	17	15	55	67	81	70	68	75	59	62	53	117	Dharma	
แผนกบาลี	48	-	-	2	-	-	1	2	1	5	2	2	5	1	6	6	13	Pali	
ปอเนาะ	-	-	-	-	-	-	-	-	-	-	-	-	-	-	-	-	-	Pondok	
การศึกษาอื่น ๆ	32	-	-	-	1	2	1	5	-	1	2	5	5	2	-	5	2	Others education	
ไม่ทราบระดับการศึกษา	253	-	-	-	-	-	5	21	31	33	32	26	24	34	43	4	-	Unknown level of Ed.	
ไม่ทราบ	2	-	-	-	-	-	1	-	-	-	-	-	-	-	-	-	1	Unknown	

ตารางที่ 8 ประชากรอายุ 3 ปีขึ้นไป จำแนกตามระดับชั้นที่เรียนสำเร็จ กลุ่มอายุ เพศ และเขตการปกครอง (ต่อ)

Table 8 Population 3 years of age and over by educational attainment, age group, sex and area (Contd.)

พื้นที่เรียนสำเร็จ เพศ และเขตการปกครอง	รวม Total	กลุ่มอายุ Age group																Educational attainment, sex and area
		3 - 5	6 - 11	12 - 14	15 - 17	18 - 21	22 - 24	25 - 29	30 - 34	35 - 39	40 - 44	45 - 49	50 - 54	55 - 59	60 - 64	65 - 69	70 ขึ้นไป and over	
ระดับอุดมศึกษา (สามัญ)	22,884	-	-	-	10	1,916	2,642	3,956	3,310	2,368	2,002	2,413	2,236	1,006	501	315	207	Higher level (General)
อนุปริญญา	1,001	-	-	-	1	110	100	164	154	73	87	114	77	33	28	43	15	Diploma level
ปริญญาตรี	19,983	-	-	-	9	1,803	2,501	3,594	2,908	2,045	1,687	1,960	1,822	828	416	242	171	Graduate level
ปีที่ 1	1,086	-	-	-	6	710	128	86	46	38	35	18	14	-	1	-	3	1 st year
ปีที่ 2	1,507	-	-	-	2	769	220	155	96	50	60	50	62	13	14	14	2	2 nd year
ปีที่ 3	1,276	-	-	-	-	244	616	155	83	60	49	34	13	13	6	2	1	3 rd year
ปีที่ 4	15,909	-	-	-	-	74	1,510	3,157	2,654	1,872	1,525	1,835	1,716	793	388	223	162	4 th year
ปีที่ 5	168	-	-	-	-	1	21	35	23	21	12	22	16	7	6	1	2	5 th year
ปีที่ 6	35	-	-	-	-	4	6	5	5	5	6	-	1	1	1	1	-	6 th year
ไม่ทราบ	-	-	-	-	-	-	-	-	-	-	-	-	-	-	-	-	-	Unknown
ปริญญาตรี	16,113	-	-	-	-	79	1,537	3,198	2,682	1,897	1,543	1,857	1,733	801	396	226	164	Bachelor degree
สูงกว่าปริญญาตรี	243	-	-	-	-	1	17	44	43	28	17	30	28	25	6	1	4	Upper higher level
ปริญญาโท	1,507	-	-	-	-	2	23	144	192	196	193	296	278	112	35	24	10	Master degree
สูงกว่าปริญญาโท	59	-	-	-	-	-	-	5	7	13	5	6	12	5	5	-	-	Upper master degree
ปริญญาเอก	68	-	-	-	-	-	-	1	5	9	9	6	15	4	10	2	8	Doctorate degree
สูงกว่าปริญญาเอก/ แพทย์เฉพาะทาง	23	-	-	-	-	-	1	4	1	2	4	1	5	-	1	4	-	Upper doctorate degree/ Special doctor
ระดับอุดมศึกษา (อาชีวศึกษา)	11,677	-	-	-	24	2,553	1,734	2,462	1,812	902	659	762	375	175	67	81	70	Higher level (Vocational)
ต่ำกว่าอนุปริญญา	708	-	-	-	14	60	47	85	122	120	114	52	42	23	11	11	7	Lower diploma level
อนุปริญญา	10,969	-	-	-	11	2,493	1,686	2,376	1,691	783	545	709	334	152	56	70	63	Diploma level
การศึกษาทางศาสนา	1,895	-	5	32	29	36	56	101	164	214	242	190	195	125	147	118	241	Religious education
แผนกธรรม	1,732	-	5	14	24	33	54	93	152	197	222	179	179	114	142	109	216	Dharma
แผนกบาลี	163	-	-	18	5	2	2	9	12	17	19	11	16	11	5	9	26	Pali
ปอเนาะ	-	-	-	-	-	-	-	-	-	-	-	-	-	-	-	-	-	Pondok
การศึกษาอื่น ๆ	280	-	-	-	1	5	6	15	18	34	41	36	39	18	23	15	28	Others education
ไม่ทราบระดับการศึกษา	151	-	-	-	-	-	-	21	8	22	12	18	22	17	28	3	-	Unknown level of Ed.
ไม่ทราบ	7	-	-	-	-	-	-	-	1	-	1	2	-	1	1	-	-	Unknown

ตารางที่ 8 ประชากรอายุ 3 ปีขึ้นไป จำแนกตามระดับชั้นที่เรียนสำเร็จ กลุ่มอายุ เพศ และเขตการปกครอง (ต่อ)

Table 8 Population 3 years of age and over by educational attainment, age group, sex and area (Contd.)

พื้นที่เรียนสำเร็จ เพศ และเขตการปกครอง	รวม Total	กลุ่มอายุ Age group																Educational attainment, sex and area
		3 - 5	6 - 11	12 - 14	15 - 17	18 - 21	22 - 24	25 - 29	30 - 34	35 - 39	40 - 44	45 - 49	50 - 54	55 - 59	60 - 64	65 - 69	70 ขึ้นไป and over	
ระดับอุดมศึกษา (สามัญ)	12,479	-	-	-	2	1,180	1,694	2,543	2,087	1,382	1,093	1,135	881	257	118	74	32	Higher level (General)
อนุปริญญา	485	-	-	-	-	56	53	82	89	44	45	47	32	10	14	13	1	Diploma level
ปริญญาตรี	11,219	-	-	-	2	1,120	1,618	2,326	1,863	1,208	944	967	758	227	97	58	29	Graduate level
ปีที่ 1	656	-	-	-	1	448	75	63	27	15	21	7	-	-	-	-	-	1 st year
ปีที่ 2	877	-	-	-	1	462	127	98	69	25	35	19	33	2	4	1	-	2 nd year
ปีที่ 3	753	-	-	-	-	166	366	86	56	34	21	17	7	-	-	-	-	3 rd year
ปีที่ 4	8,823	-	-	-	-	44	1,037	2,050	1,689	1,119	858	914	711	224	92	56	29	4 th year
ปีที่ 5	95	-	-	-	-	-	11	26	18	12	7	10	7	1	1	1	-	5 th year
ปีที่ 6	14	-	-	-	-	1	2	2	4	2	2	-	-	-	-	-	-	6 th year
ไม่ทราบ	-	-	-	-	-	-	-	-	-	-	-	-	-	-	-	-	-	Unknown
ปริญญาตรี	8,932	-	-	-	-	45	1,050	2,078	1,711	1,134	868	923	718	225	93	57	29	Bachelor degree
สูงกว่าปริญญาตรี	123	-	-	-	-	1	11	32	23	15	10	11	12	7	1	-	-	Upper higher level
ปริญญาโท	604	-	-	-	-	2	11	99	107	105	88	103	71	13	3	1	1	Master degree
สูงกว่าปริญญาโท	25	-	-	-	-	-	-	4	2	9	1	4	4	-	2	-	-	Upper master degree
ปริญญาเอก	13	-	-	-	-	-	-	-	1	2	2	2	5	-	-	-	-	Doctorate degree
สูงกว่าปริญญาเอก/ แพทย์เฉพาะทาง	10	-	-	-	-	-	1	1	1	-	2	1	-	-	1	1	-	Upper doctorate degree/ Special doctor
ระดับอุดมศึกษา (อาชีวศึกษา)	4,951	-	-	-	12	1,124	770	1,108	850	386	254	276	98	34	15	14	11	Higher level (Vocational)
ต่ำกว่าอนุปริญญา	326	-	-	-	5	31	28	45	61	58	52	22	11	9	1	2	-	Lower diploma level
อนุปริญญา	4,626	-	-	-	7	1,092	742	1,063	789	327	202	254	87	25	13	12	11	Diploma level
การศึกษาทางศาสนา	13	-	-	-	-	-	-	1	-	2	-	1	1	4	1	1	1	Religious education
แผนกธรรม	13	-	-	-	-	-	-	1	-	2	-	1	1	4	1	1	1	Dharma
แผนกบาลี	-	-	-	-	-	-	-	-	-	-	-	-	-	-	-	-	-	Pali
ปอเนาะ	-	-	-	-	-	-	-	-	-	-	-	-	-	-	-	-	-	Pondok
การศึกษาอื่น ๆ	159	-	-	-	1	4	4	10	10	19	28	25	17	9	10	5	18	Others education
ไม่ทราบระดับการศึกษา	64	-	-	-	-	-	-	8	2	7	6	7	12	9	10	1	-	Unknown level of Ed.
ไม่ทราบ	5	-	-	-	-	-	-	-	-	-	-	2	-	1	1	-	-	Unknown

ตารางที่ 9 ประชากรอายุ 10 ปีขึ้นไป จำแนกตามการอ่านออกเขียนได้ กลุ่มอายุ เพศ และเขตการปกครอง

Table 9 Population 10 years of age and over by literacy, age group, sex and area

การอ่านออกเขียนได้ เพศ และเขตการปกครอง	รวม Total	กลุ่มอายุ Age group													Literacy, sex and area
		10 - 14	15 - 19	20 - 24	25 - 29	30 - 34	35 - 39	40 - 44	45 - 49	50 - 54	55 - 59	60 - 64	65 - 69	70 ขึ้นไป and over	
ยอดรวม															
ภาษาไทย	1,108,072	113,547	103,046	74,154	76,250	92,692	108,160	113,779	102,089	90,780	72,184	58,434	40,307	62,648	Thai language
อ่านออกเขียนได้	1,101,121	113,510	102,903	73,918	75,883	92,379	107,943	113,582	101,683	90,186	71,573	57,583	39,601	60,376	Literate
อ่านไม่ออกเขียนไม่ได้	6,951	37	143	235	367	313	217	198	407	594	611	851	706	2,272	Illiterate
ไม่ทราบ	-	-	-	-	-	-	-	-	-	-	-	-	-	-	Unknown
ภาษาอื่น ๆ	1,108,072	113,547	103,046	74,154	76,250	92,692	108,160	113,779	102,089	90,780	72,184	58,434	40,307	62,648	Other languages
อ่านออกเขียนได้	72,381	4,407	10,632	10,233	9,330	8,114	6,787	5,982	5,655	4,626	2,512	1,778	1,065	1,260	Literate
อ่านไม่ออกเขียนไม่ได้	1,035,685	109,140	92,414	63,920	66,920	84,578	101,373	107,798	96,434	86,154	69,673	56,653	39,241	61,387	Illiterate
ไม่ทราบ	5	-	-	-	-	-	-	-	-	-	-	4	-	1	Unknown
ชาย															
ภาษาไทย	537,948	57,973	51,455	37,859	37,399	44,386	52,241	54,735	49,628	43,641	34,733	27,939	18,881	27,077	Thai language
อ่านออกเขียนได้	534,853	57,956	51,383	37,801	37,275	44,201	52,119	54,612	49,407	43,328	34,464	27,505	18,573	26,228	Literate
อ่านไม่ออกเขียนไม่ได้	3,095	17	72	58	123	185	121	123	221	313	269	434	308	850	Illiterate
ไม่ทราบ	-	-	-	-	-	-	-	-	-	-	-	-	-	-	Unknown
ภาษาอื่น ๆ	537,948	57,973	51,455	37,859	37,399	44,386	52,241	54,735	49,628	43,641	34,733	27,939	18,881	27,077	Other languages
อ่านออกเขียนได้	33,898	2,048	4,254	4,181	3,737	3,502	3,048	2,921	2,943	2,669	1,624	1,258	791	923	Literate
อ่านไม่ออกเขียนไม่ได้	504,050	55,925	47,201	33,678	33,662	40,884	49,193	51,814	46,685	40,973	33,109	26,681	18,090	26,154	Illiterate
ไม่ทราบ	-	-	-	-	-	-	-	-	-	-	-	-	-	-	Unknown
หญิง															
ภาษาไทย	570,124	55,574	51,591	36,294	38,851	48,306	55,919	59,045	52,462	47,139	37,451	30,495	21,425	35,571	Thai language
อ่านออกเขียนได้	566,268	55,554	51,520	36,118	38,608	48,178	55,824	58,970	52,276	46,858	37,109	30,078	21,027	34,148	Literate
อ่านไม่ออกเขียนไม่ได้	3,856	20	71	177	244	128	96	75	186	281	342	417	398	1,423	Illiterate
ไม่ทราบ	-	-	-	-	-	-	-	-	-	-	-	-	-	-	Unknown
ภาษาอื่น ๆ	570,124	55,574	51,591	36,294	38,851	48,306	55,919	59,045	52,462	47,139	37,451	30,495	21,425	35,571	Other languages
อ่านออกเขียนได้	38,484	2,358	6,378	6,052	5,594	4,613	3,740	3,061	2,712	1,957	888	520	274	337	Literate
อ่านไม่ออกเขียนไม่ได้	531,636	53,216	45,213	30,243	33,258	43,693	52,180	55,983	49,749	45,181	36,563	29,972	21,151	35,232	Illiterate
ไม่ทราบ	5	-	-	-	-	-	-	-	-	-	-	4	-	1	Unknown

ตารางที่ 9 ประชากรอายุ 10 ปีขึ้นไป จำแนกตามการอ่านออกเขียนได้ กลุ่มอายุ เพศ และเขตการปกครอง (ต่อ)

Table 9 Population 10 years of age and over by literacy, age group, sex and area (Contd.)

การอ่านออกเขียนได้ เพศ และเขตการปกครอง	รวม Total	กลุ่มอายุ Age group													Literacy, sex and area	
		10 - 14	15 - 19	20 - 24	25 - 29	30 - 34	35 - 39	40 - 44	45 - 49	50 - 54	55 - 59	60 - 64	65 - 69	70 ขึ้นไป and over		
นอกเขตเทศบาล																Non-municipal area
ภาษาไทย	683,655	74,687	63,301	40,336	44,909	57,015	67,690	71,227	63,754	56,496	45,130	35,699	24,917	38,494	Thai language	
อ่านออกเขียนได้	679,800	74,663	63,242	40,252	44,822	56,916	67,593	71,168	63,505	56,108	44,742	35,273	24,459	37,058	Literate	
อ่านไม่ออกเขียนไม่ได้	3,855	25	59	84	87	99	97	59	249	388	388	426	458	1,435	Illiterate	
ไม่ทราบ	-	-	-	-	-	-	-	-	-	-	-	-	-	-	Unknown	
ภาษาอื่น ๆ	683,655	74,687	63,301	40,336	44,909	57,015	67,690	71,227	63,754	56,496	45,130	35,699	24,917	38,494	Other languages	
อ่านออกเขียนได้	29,458	2,834	5,504	3,833	3,956	3,304	2,558	2,168	1,984	1,604	767	448	289	210	Literate	
อ่านไม่ออกเขียนไม่ได้	654,192	71,853	57,798	36,503	40,952	53,711	65,133	69,059	61,770	54,892	44,363	35,247	24,628	38,282	Illiterate	
ไม่ทราบ	5	-	-	-	-	-	-	-	-	-	-	4	-	1	Unknown	
ชาย																Male
ภาษาไทย	335,218	38,191	32,282	20,467	22,378	27,415	32,961	34,684	31,361	27,609	22,059	17,250	11,785	16,776	Thai language	
อ่านออกเขียนได้	333,767	38,180	32,254	20,451	22,340	27,390	32,916	34,650	31,233	27,409	21,907	17,078	11,614	16,343	Literate	
อ่านไม่ออกเขียนไม่ได้	1,451	11	28	15	38	25	45	33	127	201	151	172	171	433	Illiterate	
ไม่ทราบ	-	-	-	-	-	-	-	-	-	-	-	-	-	-	Unknown	
ภาษาอื่น ๆ	335,218	38,191	32,282	20,467	22,378	27,415	32,961	34,684	31,361	27,609	22,059	17,250	11,785	16,776	Other languages	
อ่านออกเขียนได้	14,352	1,320	2,378	1,645	1,660	1,479	1,210	1,157	1,119	1,030	587	344	233	190	Literate	
อ่านไม่ออกเขียนไม่ได้	320,866	36,871	29,905	18,822	20,718	25,936	31,751	33,526	30,242	26,579	21,472	16,906	11,552	16,586	Illiterate	
ไม่ทราบ	-	-	-	-	-	-	-	-	-	-	-	-	-	-	Unknown	
หญิง																Female
ภาษาไทย	348,437	36,496	31,019	19,869	22,530	29,600	34,729	36,543	32,393	28,887	23,072	18,449	13,132	21,717	Thai language	
อ่านออกเขียนได้	346,033	36,482	30,988	19,800	22,482	29,526	34,676	36,518	32,272	28,699	22,835	18,195	12,845	20,716	Literate	
อ่านไม่ออกเขียนไม่ได้	2,404	14	31	69	49	74	53	25	122	187	237	254	287	1,002	Illiterate	
ไม่ทราบ	-	-	-	-	-	-	-	-	-	-	-	-	-	-	Unknown	
ภาษาอื่น ๆ	348,437	36,496	31,019	19,869	22,530	29,600	34,729	36,543	32,393	28,887	23,072	18,449	13,132	21,717	Other languages	
อ่านออกเขียนได้	15,106	1,514	3,126	2,188	2,296	1,825	1,348	1,011	865	573	180	104	56	20	Literate	
อ่านไม่ออกเขียนไม่ได้	333,326	34,982	27,893	17,682	20,234	27,775	33,381	35,532	31,528	28,313	22,891	18,342	13,076	21,696	Illiterate	
ไม่ทราบ	5	-	-	-	-	-	-	-	-	-	-	4	-	1	Unknown	

ตารางที่ 10 ประชากรอายุ 13 ปีขึ้นไป จำแนกตามสถานภาพสมรส กลุ่มอายุ เพศ และเขตการปกครอง

Table 10 Population 13 years of age and over by marital status, age group, sex and area

กลุ่มอายุ เพศ และเขตการปกครอง	รวม Total	สถานภาพสมรส Marital status							ไม่ทราบ สถานภาพสมรส Unknown marital status	Age group, sex and area
		โสด Single	เคยสมรส Ever-married					ไม่ทราบ Unknown		
			รวม Total	สมรส Currently married	หม้าย Widowed	หย่า Divorced	แยกกันอยู่ Separated			
ยอดรวม	1,042,258	280,172	759,562	628,557	74,741	16,989	23,147	16,129	2,523	Total
13 - 14	47,733	46,875	857	514	29	24	12	277	1	13 - 14
15 - 19	103,046	92,444	10,492	8,280	124	180	480	1,429	110	15 - 19
20 - 24	74,154	46,973	26,942	22,353	252	674	1,658	2,005	239	20 - 24
25 - 29	76,250	30,035	45,994	39,010	455	1,314	2,768	2,447	221	25 - 29
30 - 34	92,692	21,470	71,013	61,442	989	2,208	3,769	2,604	209	30 - 34
35 - 39	108,160	14,645	93,284	83,098	1,616	2,714	3,621	2,235	231	35 - 39
40 - 44	113,779	9,234	104,257	93,603	2,795	2,815	3,354	1,690	288	40 - 44
45 - 49	102,089	6,125	95,688	86,036	3,708	2,313	2,512	1,119	277	45 - 49
50 - 54	90,780	4,229	86,252	75,852	6,053	1,871	1,789	687	299	50 - 54
55 - 59	72,184	2,687	69,316	58,369	8,065	1,168	1,229	485	181	55 - 59
60 - 64	58,434	2,005	56,273	43,486	10,764	773	886	364	156	60 - 64
65 - 69	40,307	1,321	38,889	26,982	10,738	404	495	270	97	65 - 69
70 - 74	28,665	1,013	27,558	16,072	10,725	248	299	214	94	70 - 74
75 - 79	18,403	560	17,792	8,616	8,708	163	166	139	51	75 - 79
80 - 84	9,756	329	9,392	3,431	5,726	73	72	89	35	80 - 84
85 ขึ้นไป	5,824	228	5,564	1,410	3,996	48	35	75	33	85 and over

ตารางที่ 10 ประชากรอายุ 13 ปีขึ้นไป จำแนกตามสถานภาพสมรส กลุ่มอายุ เพศ และเขตการปกครอง (ต่อ)

Table 10 Population 13 years of age and over by marital status, age group, sex and area (Contd.)

กลุ่มอายุ เพศ และเขตการปกครอง	รวม Total	สถานภาพสมรส Marital status							ไม่ทราบ สถานภาพสมรส Unknown marital status	Age group, sex and area
		โสด Single	เคยสมรส Ever-married					ไม่ทราบ Unknown		
			รวม Total	สมรส Currently married	หม้าย Widowed	หย่า Divorced	แยกกันอยู่ Separated			
ชาย	504,313	162,868	339,643	299,513	16,144	6,436	9,275	8,277	1,801	Male
13 - 14	24,338	23,993	344	214	15	17	-	99	1	13 - 14
15 - 19	51,455	48,378	3,024	2,232	43	42	107	601	53	15 - 19
20 - 24	37,859	28,638	9,050	7,406	75	164	543	862	171	20 - 24
25 - 29	37,399	19,557	17,678	14,800	145	499	989	1,244	164	25 - 29
30 - 34	44,386	14,981	29,259	25,071	331	882	1,500	1,475	147	30 - 34
35 - 39	52,241	10,465	41,613	37,235	497	1,157	1,428	1,296	162	35 - 39
40 - 44	54,735	6,256	48,261	43,946	729	1,153	1,451	982	218	40 - 44
45 - 49	49,628	3,717	45,700	42,391	796	867	1,029	617	212	45 - 49
50 - 54	43,641	2,378	41,045	38,082	1,160	681	773	348	219	50 - 54
55 - 59	34,733	1,429	33,175	30,521	1,477	409	548	220	129	55 - 59
60 - 64	27,939	1,061	26,756	23,901	2,051	262	372	170	122	60 - 64
65 - 69	18,881	755	18,059	15,452	2,089	122	250	145	68	65 - 69
70 - 74	12,907	598	12,244	9,648	2,275	92	128	100	64	70 - 74
75 - 79	7,934	326	7,572	5,380	1,998	47	84	62	37	75 - 79
80 - 84	4,143	202	3,921	2,325	1,482	32	52	31	19	80 - 84
85 ขึ้นไป	2,093	136	1,942	908	980	9	20	24	16	85 and over

ตารางที่ 10 ประชากรอายุ 13 ปีขึ้นไป จำแนกตามสถานภาพสมรส กลุ่มอายุ เพศ และเขตการปกครอง (ต่อ)

Table 10 Population 13 years of age and over by marital status, age group, sex and area (Contd.)

กลุ่มอายุ เพศ และเขตการปกครอง	รวม Total	สถานภาพสมรส Marital status							ไม่ทราบ สถานภาพสมรส Unknown marital status	Age group, sex and area
		โสด Single	เคยสมรส Ever-married					ไม่ทราบ Unknown		
			รวม Total	สมรส Currently married	หม้าย Widowed	หย่า Divorced	แยกกันอยู่ Separated			
หญิง	537,945	117,303	419,919	329,044	58,598	10,553	13,872	7,852	722	Female
13 - 14	23,395	22,882	512	300	15	7	12	179	-	13 - 14
15 - 19	51,591	44,067	7,468	6,048	82	137	373	828	56	15 - 19
20 - 24	36,294	18,335	17,891	14,947	177	510	1,115	1,142	68	20 - 24
25 - 29	38,851	10,478	28,316	24,209	310	815	1,779	1,203	58	25 - 29
30 - 34	48,306	6,489	41,754	36,371	658	1,325	2,269	1,130	63	30 - 34
35 - 39	55,919	4,180	51,671	45,863	1,119	1,556	2,193	939	69	35 - 39
40 - 44	59,045	2,979	55,996	49,658	2,066	1,661	1,903	708	70	40 - 44
45 - 49	52,462	2,408	49,988	43,644	2,912	1,447	1,484	502	65	45 - 49
50 - 54	47,139	1,851	45,207	37,770	4,892	1,190	1,016	339	81	50 - 54
55 - 59	37,451	1,259	36,141	27,849	6,588	759	681	265	52	55 - 59
60 - 64	30,495	944	29,517	19,586	8,713	511	514	194	34	60 - 64
65 - 69	21,425	566	20,830	11,530	8,648	282	246	125	30	65 - 69
70 - 74	15,758	414	15,314	6,424	8,450	156	171	114	29	70 - 74
75 - 79	10,469	234	10,220	3,236	6,709	116	82	77	15	75 - 79
80 - 84	5,613	126	5,470	1,107	4,245	41	21	58	16	80 - 84
85 ขึ้นไป	3,731	92	3,622	502	3,016	39	15	51	17	85 and over

ตารางที่ 10 ประชากรอายุ 13 ปีขึ้นไป จำแนกตามสถานภาพสมรส กลุ่มอายุ เพศ และเขตการปกครอง (ต่อ)

Table 10 Population 13 years of age and over by marital status, age group, sex and area (Contd.)

กลุ่มอายุ เพศ และเขตการปกครอง	รวม Total	สถานภาพสมรส Marital status							ไม่ทราบ สถานภาพสมรส Unknown marital status	Age group, sex and area
		โสด Single	เคยสมรส Ever-married					ไม่ทราบ Unknown		
			รวม Total	สมรส Currently married	หม้าย Widowed	หย่า Divorced	แยกกันอยู่ Separated			
ในเขตเทศบาล	402,374	122,531	278,991	225,993	28,937	7,323	10,574	6,164	852	Municipal area
13 - 14	16,817	16,570	248	151	14	9	5	70	-	13 - 14
15 - 19	39,745	36,452	3,233	2,504	46	55	163	464	60	15 - 19
20 - 24	33,818	24,366	9,345	7,652	89	238	693	673	106	20 - 24
25 - 29	31,341	14,695	16,577	13,985	146	483	1,144	819	69	25 - 29
30 - 34	35,677	10,229	25,368	21,574	333	864	1,678	918	80	30 - 34
35 - 39	40,470	7,068	33,333	29,107	632	1,075	1,644	875	69	35 - 39
40 - 44	42,553	4,505	37,957	33,204	1,189	1,223	1,651	690	91	40 - 44
45 - 49	38,336	3,002	35,241	30,942	1,520	1,040	1,238	499	93	45 - 49
50 - 54	34,284	2,048	32,126	27,536	2,423	902	915	349	110	50 - 54
55 - 59	27,054	1,270	25,739	21,276	3,055	560	596	252	46	55 - 59
60 - 64	22,735	926	21,783	16,536	4,225	422	395	205	27	60 - 64
65 - 69	15,390	558	14,803	10,141	4,111	201	223	127	29	65 - 69
70 - 74	11,284	401	10,848	6,314	4,207	117	120	89	35	70 - 74
75 - 79	6,931	223	6,697	3,287	3,217	76	56	61	11	75 - 79
80 - 84	3,618	120	3,483	1,235	2,146	34	31	37	15	80 - 84
85 ขึ้นไป	2,322	98	2,213	549	1,584	23	20	36	11	85 and over

ตารางที่ 10 ประชากรอายุ 13 ปีขึ้นไป จำแนกตามสถานภาพสมรส กลุ่มอายุ เพศ และเขตการปกครอง (ต่อ)

Table 10 Population 13 years of age and over by marital status, age group, sex and area (Contd.)

กลุ่มอายุ เพศ และเขตการปกครอง	รวม Total	สถานภาพสมรส Marital status							ไม่ทราบ สถานภาพสมรส Unknown marital status	Age group, sex and area
		โสด Single	เคยสมรส Ever-married					ไม่ทราบ Unknown		
			รวม Total	สมรส Currently married	หม้าย Widowed	หย่า Divorced	แยกกันอยู่ Separated			
ชาย	191,508	67,470	123,520	107,166	5,997	2,596	4,747	3,014	518	Male
13 - 14	8,560	8,460	100	62	7	6	-	25	-	13 - 14
15 - 19	19,173	18,222	936	657	15	17	54	194	14	15 - 19
20 - 24	17,393	14,087	3,230	2,553	28	54	302	294	75	20 - 24
25 - 29	15,020	8,573	6,404	5,295	41	182	497	389	44	25 - 29
30 - 34	16,971	6,402	10,526	8,812	99	328	791	496	43	30 - 34
35 - 39	19,279	4,553	14,680	12,880	183	420	714	484	46	35 - 39
40 - 44	20,051	2,782	17,205	15,276	292	485	780	371	64	40 - 44
45 - 49	18,267	1,637	16,571	15,107	338	353	524	249	59	45 - 49
50 - 54	16,032	1,008	14,949	13,589	467	317	418	157	74	50 - 54
55 - 59	12,675	592	12,053	10,945	546	181	268	112	30	55 - 59
60 - 64	10,689	428	10,246	9,083	787	125	167	84	15	60 - 64
65 - 69	7,097	282	6,801	5,836	731	50	118	66	14	65 - 69
70 - 74	5,007	213	4,773	3,805	843	36	52	37	22	70 - 74
75 - 79	2,980	110	2,865	2,082	705	21	26	30	5	75 - 79
80 - 84	1,481	67	1,407	835	517	18	22	15	7	80 - 84
85 ขึ้นไป	834	55	774	350	398	4	12	11	5	85 and over

ตารางที่ 10 ประชากรอายุ 13 ปีขึ้นไป จำแนกตามสถานภาพสมรส กลุ่มอายุ เพศ และเขตการปกครอง (ต่อ)

Table 10 Population 13 years of age and over by marital status, age group, sex and area (Contd.)

กลุ่มอายุ เพศ และเขตการปกครอง	รวม Total	สถานภาพสมรส Marital status							ไม่ทราบ สถานภาพสมรส Unknown marital status	Age group, sex and area
		โสด Single	เคยสมรส Ever-married					ไม่ทราบ Unknown		
			รวม Total	สมรส Currently married	หม้าย Widowed	หย่า Divorced	แยกกันอยู่ Separated			
หญิง	210,866	55,061	155,471	118,827	22,940	4,727	5,828	3,150	333	Female
13 - 14	8,257	8,110	147	89	6	2	5	44	-	13 - 14
15 - 19	20,572	18,230	2,297	1,848	32	38	109	270	45	15 - 19
20 - 24	16,425	10,279	6,115	5,099	61	184	391	379	31	20 - 24
25 - 29	16,321	6,123	10,174	8,690	106	301	647	431	25	25 - 29
30 - 34	18,706	3,827	14,842	12,762	233	537	888	422	37	30 - 34
35 - 39	21,191	2,515	18,653	16,227	449	655	930	391	22	35 - 39
40 - 44	22,502	1,722	20,752	17,928	897	739	871	318	27	40 - 44
45 - 49	20,068	1,365	18,669	15,835	1,182	688	714	250	35	45 - 49
50 - 54	18,252	1,040	17,176	13,947	1,956	585	497	192	36	50 - 54
55 - 59	14,379	678	13,686	10,331	2,509	379	328	140	16	55 - 59
60 - 64	12,046	498	11,537	7,453	3,437	297	228	121	11	60 - 64
65 - 69	8,293	277	8,002	4,305	3,380	150	105	61	15	65 - 69
70 - 74	6,277	188	6,075	2,510	3,365	81	68	52	14	70 - 74
75 - 79	3,952	113	3,832	1,205	2,512	54	30	31	6	75 - 79
80 - 84	2,137	53	2,076	400	1,629	16	9	22	7	80 - 84
85 ขึ้นไป	1,488	43	1,438	200	1,185	20	9	25	6	85 and over

ตารางที่ 10 ประชากรอายุ 13 ปีขึ้นไป จำแนกตามสถานภาพสมรส กลุ่มอายุ เพศ และเขตการปกครอง (ต่อ)

Table 10 Population 13 years of age and over by marital status, age group, sex and area (Contd.)

กลุ่มอายุ เพศ และเขตการปกครอง	รวม Total	สถานภาพสมรส Marital status							ไม่ทราบ สถานภาพสมรส Unknown marital status	Age group, sex and area
		โสด Single	เคยสมรส Ever-married					ไม่ทราบ Unknown		
			รวม Total	สมรส Currently married	หม้าย Widowed	หย่า Divorced	แยกกันอยู่ Separated			
นอกเขตเทศบาล	639,883	157,641	480,571	402,564	45,804	9,666	12,572	9,965	1,672	Non-municipal area
13 - 14	30,916	30,305	609	363	16	15	7	208	1	13 - 14
15 - 19	63,301	55,992	7,260	5,776	78	125	316	965	50	15 - 19
20 - 24	40,336	22,607	17,596	14,701	163	436	965	1,332	133	20 - 24
25 - 29	44,909	15,339	29,417	25,025	308	831	1,625	1,628	153	25 - 29
30 - 34	57,015	11,241	45,645	39,868	657	1,343	2,091	1,686	129	30 - 34
35 - 39	67,690	7,577	59,951	53,991	984	1,638	1,977	1,360	162	35 - 39
40 - 44	71,227	4,730	66,300	60,400	1,606	1,591	1,703	1,000	197	40 - 44
45 - 49	63,754	3,123	60,447	55,093	2,187	1,273	1,274	620	184	45 - 49
50 - 54	56,496	2,181	54,126	48,316	3,629	969	874	337	189	50 - 54
55 - 59	45,130	1,418	43,578	37,093	5,010	607	633	233	135	55 - 59
60 - 64	35,699	1,079	34,491	26,950	6,539	351	490	159	130	60 - 64
65 - 69	24,917	762	24,087	16,842	6,627	203	272	143	68	65 - 69
70 - 74	17,381	612	16,710	9,758	6,518	131	179	125	59	70 - 74
75 - 79	11,472	337	11,095	5,329	5,490	88	110	78	40	75 - 79
80 - 84	6,138	209	5,909	2,196	3,580	39	41	52	21	80 - 84
85 ขึ้นไป	3,503	130	3,351	861	2,412	24	15	39	22	85 and over

ตารางที่ 10 ประชากรอายุ 13 ปีขึ้นไป จำแนกตามสถานภาพสมรส กลุ่มอายุ เพศ และเขตการปกครอง (ต่อ)

Table 10 Population 13 years of age and over by marital status, age group, sex and area (Contd.)

กลุ่มอายุ เพศ และเขตการปกครอง	รวม Total	สถานภาพสมรส Marital status							ไม่ทราบ สถานภาพสมรส Unknown marital status	Age group, sex and area
		โสด Single	เคยสมรส Ever-married					ไม่ทราบ Unknown		
			รวม Total	สมรส Currently married	หม้าย Widowed	หย่า Divorced	แยกกันอยู่ Separated			
ชาย	312,804	95,398	216,123	192,347	10,146	3,840	4,528	5,262	1,283	Male
13 - 14	15,778	15,533	244	153	7	10	-	73	1	13 - 14
15 - 19	32,282	30,155	2,088	1,575	28	26	53	407	39	15 - 19
20 - 24	20,467	14,551	5,820	4,853	48	110	242	568	95	20 - 24
25 - 29	22,378	10,984	11,274	9,505	104	317	492	856	120	25 - 29
30 - 34	27,415	8,579	18,733	16,259	231	555	709	978	104	30 - 34
35 - 39	32,961	5,912	26,933	24,355	314	737	714	812	116	35 - 39
40 - 44	34,684	3,474	31,056	28,669	437	669	671	610	154	40 - 44
45 - 49	31,361	2,079	29,128	27,284	458	514	504	368	153	45 - 49
50 - 54	27,609	1,370	26,095	24,493	693	364	355	191	144	50 - 54
55 - 59	22,059	837	21,122	19,576	931	228	280	108	99	55 - 59
60 - 64	17,250	633	16,510	14,818	1,263	137	205	86	107	60 - 64
65 - 69	11,785	473	11,258	9,617	1,359	72	131	80	53	65 - 69
70 - 74	7,900	386	7,471	5,843	1,432	56	76	63	43	70 - 74
75 - 79	4,955	216	4,707	3,298	1,294	26	58	32	32	75 - 79
80 - 84	2,662	136	2,514	1,490	965	15	29	16	12	80 - 84
85 ขึ้นไป	1,260	81	1,168	559	582	5	9	14	11	85 and over

ตารางที่ 10 ประชากรอายุ 13 ปีขึ้นไป จำแนกตามสถานภาพสมรส กลุ่มอายุ เพศ และเขตการปกครอง (ต่อ)

Table 10 Population 13 years of age and over by marital status, age group, sex and area (Contd.)

กลุ่มอายุ เพศ และเขตการปกครอง	รวม Total	สถานภาพสมรส Marital status							ไม่ทราบ สถานภาพสมรส Unknown marital status	Age group, sex and area
		โสด Single	เคยสมรส Ever-married					ไม่ทราบ Unknown		
			รวม Total	สมรส Currently married	หม้าย Widowed	หย่า Divorced	แยกกันอยู่ Separated			
หญิง	327,079	62,242	264,448	210,217	35,657	5,826	8,045	4,703	389	Female
13 - 14	15,138	14,773	365	211	8	5	7	134	-	13 - 14
15 - 19	31,019	25,837	5,171	4,201	50	99	263	558	11	15 - 19
20 - 24	19,869	8,056	11,776	9,848	115	326	724	763	38	20 - 24
25 - 29	22,530	4,355	18,143	15,520	204	514	1,132	772	33	25 - 29
30 - 34	29,600	2,662	26,913	23,609	425	789	1,382	708	26	30 - 34
35 - 39	34,729	1,665	33,018	29,636	670	901	1,263	547	46	35 - 39
40 - 44	36,543	1,256	35,244	31,730	1,169	923	1,032	390	43	40 - 44
45 - 49	32,393	1,043	31,319	27,809	1,729	759	770	252	31	45 - 49
50 - 54	28,887	811	28,031	23,823	2,936	606	519	147	45	50 - 54
55 - 59	23,072	581	22,455	17,517	4,079	380	353	125	35	55 - 59
60 - 64	18,449	446	17,980	12,132	5,276	214	285	73	23	60 - 64
65 - 69	13,132	289	12,828	7,225	5,268	131	141	64	15	65 - 69
70 - 74	9,481	226	9,239	3,915	5,085	75	103	62	16	70 - 74
75 - 79	6,517	121	6,388	2,031	4,197	62	52	46	8	75 - 79
80 - 84	3,476	73	3,394	706	2,615	24	12	36	9	80 - 84
85 ขึ้นไป	2,243	49	2,184	302	1,830	20	6	26	11	85 and over

ตารางที่ 11 หญิงเคยสมรสอายุ 13 ปีขึ้นไป จำแนกตามจำนวนบุตรเกิดรอด จำนวนบุตรเกิดรอดโดยเฉลี่ย กลุ่มอายุของหญิง และเขตการปกครอง
 Table 11 Ever-married women 13 years of age and over by number of children ever born, average number of children ever born, age group of women and area

หญิงเคยสมรส จำนวนบุตรเกิดรอด จำนวนบุตรเกิดรอดโดยเฉลี่ย ต่อหญิง 1,000 คน และเขตการปกครอง	รวม Total	กลุ่มอายุของหญิง Age group of women													No. of ever-married women, No. of children ever born, Average no. of children ever born per 1,000 women and area
		13 - 14	15 - 19	20 - 24	25 - 29	30 - 34	35 - 39	40 - 44	45 - 49	50 - 54	55 - 59	60-64	65 - 69	70 ขึ้นไป and over	
ยอดรวม															Total
หญิงอายุ 13 ปีขึ้นไป	537,945	23,395	51,591	36,294	38,851	48,306	55,919	59,045	52,462	47,139	37,451	30,495	21,425	35,571	Women aged 13 years and over
หญิงเคยสมรสอายุ 13 ปีขึ้นไป	419,919	512	7,468	17,891	28,316	41,754	51,671	55,996	49,988	45,207	36,141	29,517	20,830	34,627	Ever-married women aged 13 years and over
จำนวนบุตร 0	38,603	418	3,877	5,475	5,553	4,925	4,271	3,537	2,979	2,247	1,716	1,201	832	1,572	No. of children 0
1	81,026	71	3,177	9,213	12,199	12,303	10,907	9,543	7,366	5,283	3,651	2,631	1,759	2,923	1
2	152,742	23	412	2,896	9,310	20,406	28,056	30,195	23,929	16,936	9,138	5,244	2,761	3,432	2
3	76,788	-	1	305	1,227	3,816	7,583	10,696	12,460	14,310	10,903	7,122	3,702	4,663	3
4	32,569	-	-	2	27	301	807	1,856	2,896	5,128	6,811	6,025	3,936	4,779	4
5	16,194	-	-	-	-	2	45	166	348	1,227	2,797	3,793	3,147	4,668	5
6	9,745	-	-	-	-	-	-	2	11	71	1,024	1,998	2,272	4,367	6
7	6,156	-	-	-	-	-	-	-	-	5	98	1,075	1,409	3,570	7
8	3,330	-	-	-	-	-	-	-	-	-	2	332	607	2,389	8
9	1,878	-	-	-	-	-	-	-	-	-	-	94	335	1,449	9
10	615	-	-	-	-	-	-	-	-	-	-	3	57	555	10
11	201	-	-	-	-	-	-	-	-	-	-	-	14	188	11
12	71	-	-	-	-	-	-	-	-	-	-	-	-	71	12
13	-	-	-	-	-	-	-	-	-	-	-	-	-	-	13
14	-	-	-	-	-	-	-	-	-	-	-	-	-	-	14
15 ขึ้นไป	-	-	-	-	-	-	-	-	-	-	-	-	-	-	15 and over
ไม่ทราบ	1	-	-	-	-	-	1	-	-	-	-	-	-	-	Unknown
จำนวนบุตรเกิดรอด	982,442	118	4,006	15,931	34,609	65,779	93,224	110,291	105,992	109,191	102,716	100,588	81,949	158,047	No. of children ever born
จำนวนบุตรเกิดรอดโดยเฉลี่ยต่อหญิง 1,000 คน ^{1/}															Average no. of children ever born per 1,000 women ^{1/}
หญิงอายุ 13 ปีขึ้นไป	1,826	5	78	439	891	1,362	1,667	1,868	2,020	2,316	2,743	3,298	3,825	4,443	Women aged 13 years and over
หญิงเคยสมรสอายุ 13 ปีขึ้นไป	2,340	230	536	890	1,222	1,575	1,804	1,970	2,120	2,415	2,842	3,408	3,934	4,564	Ever-married women aged 13 years and over
มารดา	2,576	1,249	1,116	1,283	1,520	1,786	1,967	2,102	2,255	2,542	2,984	3,552	4,098	4,781	Mothers

ตารางที่ 11 หญิงเคยสมรสอายุ 13 ปีขึ้นไป จำแนกตามจำนวนบุตรเกิดรอด จำนวนบุตรเกิดรอดโดยเฉลี่ย กลุ่มอายุของหญิง และเขตการปกครอง (ต่อ)
 Table 11 Ever-married women 13 years of age and over by number of children ever born, average number of children ever born, age group of women and area (Contd.)

หญิงเคยสมรส จำนวนบุตรเกิดรอด จำนวนบุตรเกิดรอดโดยเฉลี่ย ต่อหญิง 1,000 คน และเขตการปกครอง	รวม Total	กลุ่มอายุของหญิง Age group of women													No. of ever-married women, No. of children ever born, Average no. of children ever born per 1,000 women and area
		13 - 14	15 - 19	20 - 24	25 - 29	30 - 34	35 - 39	40 - 44	45 - 49	50 - 54	55 - 59	60-64	65 - 69	70 ขึ้นไป and over	
ในเขตเทศบาล														Municipal area	
หญิงอายุ 13 ปีขึ้นไป	210,866	8,257	20,572	16,425	16,321	18,706	21,191	22,502	20,068	18,252	14,379	12,046	8,293	13,854	Women aged 13 years and over
หญิงเคยสมรสอายุ 13 ปีขึ้นไป	155,471	147	2,297	6,115	10,174	14,842	18,653	20,752	18,669	17,176	13,686	11,537	8,002	13,422	Ever-married women aged 13 years and over
จำนวนบุตร 0	16,414	125	1,242	2,154	2,440	2,257	1,911	1,587	1,365	1,037	743	544	366	643	No. of children 0
1	31,718	17	942	2,873	4,283	4,704	4,498	4,123	3,198	2,332	1,560	1,186	798	1,206	1
2	56,503	5	113	982	3,037	6,607	9,586	10,901	9,089	7,008	3,945	2,433	1,251	1,544	2
3	27,776	-	-	106	406	1,176	2,412	3,513	4,086	5,030	4,183	3,130	1,616	2,117	3
4	11,072	-	-	-	8	98	231	581	842	1,442	2,209	2,148	1,504	2,010	4
5	5,214	-	-	-	-	-	15	46	87	312	770	1,151	1,064	1,770	5
6	3,074	-	-	-	-	-	-	-	2	14	259	548	754	1,498	6
7	1,925	-	-	-	-	-	-	-	-	1	17	310	398	1,199	7
8	994	-	-	-	-	-	-	-	-	-	-	67	155	773	8
9	533	-	-	-	-	-	-	-	-	-	-	17	81	435	9
10	169	-	-	-	-	-	-	-	-	-	-	3	12	154	10
11	53	-	-	-	-	-	-	-	-	-	-	-	2	50	11
12	25	-	-	-	-	-	-	-	-	-	-	-	-	25	12
13	-	-	-	-	-	-	-	-	-	-	-	-	-	-	13
14	-	-	-	-	-	-	-	-	-	-	-	-	-	-	14
15 ขึ้นไป	-	-	-	-	-	-	-	-	-	-	-	-	-	-	15 and over
ไม่ทราบ	1	-	-	-	-	-	1	-	-	-	-	-	-	-	Unknown
จำนวนบุตรเกิดรอด	345,646	27	1,167	5,156	11,607	21,837	31,900	39,019	37,450	38,856	36,358	35,962	28,915	57,391	No. of children ever born
จำนวนบุตรเกิดรอดโดยเฉลี่ยต่อหญิง 1,000 คน ^{1/}															Average no. of children ever born per 1,000 women ^{1/}
หญิงอายุ 13 ปีขึ้นไป	1,639	3	57	314	711	1,167	1,505	1,734	1,866	2,129	2,528	2,985	3,487	4,143	Women aged 13 years and over
หญิงเคยสมรสอายุ 13 ปีขึ้นไป	2,223	186	508	843	1,141	1,471	1,710	1,880	2,006	2,262	2,657	3,117	3,614	4,276	Ever-married women aged 13 years and over
มารดา	2,486	1,222	1,107	1,302	1,501	1,735	1,906	2,036	2,164	2,408	2,809	3,271	3,787	4,491	Mothers

ตารางที่ 11 หญิงเคยสมรสอายุ 13 ปีขึ้นไป จำแนกตามจำนวนบุตรเกิดรอด จำนวนบุตรเกิดรอดโดยเฉลี่ย กลุ่มอายุของหญิง และเขตการปกครอง (ต่อ)
 Table 11 Ever-married women 13 years of age and over by number of children ever born, average number of children ever born, age group of women and area (Contd.)

หญิงเคยสมรส จำนวนบุตรเกิดรอด จำนวนบุตรเกิดรอดโดยเฉลี่ย ต่อหญิง 1,000 คน และเขตการปกครอง	รวม Total	กลุ่มอายุของหญิง Age group of women													No. of ever-married women, No. of children ever born, Average no. of children ever born per 1,000 women and area
		13 - 14	15 - 19	20 - 24	25 - 29	30 - 34	35 - 39	40 - 44	45 - 49	50 - 54	55 - 59	60-64	65 - 69	70 ขึ้นไป and over	
นอกเขตเทศบาล															Non-municipal area
หญิงอายุ 13 ปีขึ้นไป	327,079	15,138	31,019	19,869	22,530	29,600	34,729	36,543	32,393	28,887	23,072	18,449	13,132	21,717	Women aged 13 years and over
หญิงเคยสมรสอายุ 13 ปีขึ้นไป	264,448	365	5,171	11,776	18,143	26,913	33,018	35,244	31,319	28,031	22,455	17,980	12,828	21,205	Ever-married women aged 13 years and over
จำนวนบุตร 0	22,188	293	2,635	3,321	3,113	2,668	2,359	1,949	1,614	1,210	973	657	466	930	No. of children 0
1	49,308	53	2,235	6,340	7,917	7,599	6,409	5,420	4,169	2,951	2,091	1,445	962	1,717	1
2	96,239	19	300	1,914	6,273	13,800	18,471	19,294	14,840	9,928	5,194	2,811	1,509	1,888	2
3	49,012	-	1	199	820	2,640	5,171	7,182	8,373	9,280	6,720	3,991	2,086	2,546	3
4	21,497	-	-	2	20	203	577	1,276	2,055	3,686	4,602	3,876	2,432	2,769	4
5	10,981	-	-	-	-	2	31	120	261	915	2,028	2,643	2,083	2,899	5
6	6,671	-	-	-	-	-	-	2	9	57	765	1,450	1,518	2,870	6
7	4,231	-	-	-	-	-	-	-	-	4	80	765	1,011	2,371	7
8	2,335	-	-	-	-	-	-	-	-	-	2	265	452	1,616	8
9	1,345	-	-	-	-	-	-	-	-	-	-	77	254	1,015	9
10	447	-	-	-	-	-	-	-	-	-	-	-	45	402	10
11	148	-	-	-	-	-	-	-	-	-	-	-	11	137	11
12	46	-	-	-	-	-	-	-	-	-	-	-	-	46	12
13	-	-	-	-	-	-	-	-	-	-	-	-	-	-	13
14	-	-	-	-	-	-	-	-	-	-	-	-	-	-	14
15 ขึ้นไป	-	-	-	-	-	-	-	-	-	-	-	-	-	-	15 and over
ไม่ทราบ	-	-	-	-	-	-	-	-	-	-	-	-	-	-	Unknown
จำนวนบุตรเกิดรอด	636,796	91	2,838	10,774	23,002	43,943	61,324	71,273	68,542	70,335	66,358	64,626	53,034	100,656	No. of children ever born
จำนวนบุตรเกิดรอดโดยเฉลี่ยต่อหญิง 1,000 คน ^{1/}															Average no. of children ever born per 1,000 women ^{1/}
หญิงอายุ 13 ปีขึ้นไป	1,947	6	92	542	1,021	1,485	1,766	1,950	2,116	2,435	2,876	3,503	4,038	4,635	Women aged 13 years and over
หญิงเคยสมรสอายุ 13 ปีขึ้นไป	2,408	248	549	915	1,268	1,633	1,857	2,022	2,188	2,509	2,955	3,594	4,134	4,747	Ever-married women aged 13 years and over
มารดา	2,629	1,257	1,119	1,274	1,530	1,812	2,000	2,141	2,307	2,622	3,089	3,731	4,290	4,965	Mothers

1/ ไม่รวมหญิงที่ไม่ทราบจำนวนบุตรเกิดรอด

1/ Excluding women with unknown number of children ever born

ตารางที่ 12 หญิงเคยสมรสอายุ 13 ปีขึ้นไป จำแนกตามจำนวนบุตรที่มีชีวิตอยู่ จำนวนบุตรที่มีชีวิตอยู่โดยเฉลี่ย กลุ่มอายุของหญิง และเขตการปกครอง
 Table 12 Ever-married women 13 years of age and over by number of children still living, average number of children still living, age group of women and area

หญิงเคยสมรส จำนวนบุตรที่มีชีวิตอยู่ จำนวนบุตรที่มีชีวิตอยู่โดยเฉลี่ย ต่อหญิง 1,000 คน และเขตการปกครอง	รวม Total	กลุ่มอายุของหญิง Age group of women														No. of ever-married women, No. of children still living, Average no. of children still living per 1,000 women and area
		13 - 14	15 - 19	20 - 24	25 - 29	30 - 34	35 - 39	40 - 44	45 - 49	50 - 54	55 - 59	60-64	65 - 69	70 ขึ้นไป and over		
ยอดรวม																Total
หญิงอายุ 13 ปีขึ้นไป	537,945	23,395	51,591	36,294	38,851	48,306	55,919	59,045	52,462	47,139	37,451	30,495	21,425	35,571	Women aged 13 years and over	
หญิงเคยสมรสอายุ 13 ปีขึ้นไป	419,919	512	7,468	17,891	28,316	41,754	51,671	55,996	49,988	45,207	36,141	29,517	20,830	34,627	Ever-married women aged 13 years and over	
จำนวนบุตร 0	39,223	418	3,882	5,498	5,573	4,960	4,312	3,595	3,041	2,312	1,793	1,266	885	1,688	No. of children 0	
1	84,187	71	3,182	9,255	12,282	12,445	11,185	9,909	7,869	5,796	4,071	2,956	1,911	3,256	1	
2	155,662	23	404	2,876	9,302	20,484	28,210	30,391	24,107	17,444	9,703	5,797	3,068	3,854	2	
3	77,504	-	-	260	1,141	3,689	7,343	10,410	12,204	14,125	11,033	7,518	4,214	5,566	3	
4	31,037	-	-	2	18	176	585	1,583	2,534	4,597	6,417	5,923	4,026	5,176	4	
5	15,236	-	-	-	-	1	34	108	234	914	2,395	3,351	3,079	5,118	5	
6	8,635	-	-	-	-	-	-	-	-	18	702	1,724	1,963	4,228	6	
7	5,131	-	-	-	-	-	-	-	-	-	27	795	1,158	3,150	7	
8	2,124	-	-	-	-	-	-	-	-	-	-	158	361	1,605	8	
9	1,030	-	-	-	-	-	-	-	-	-	-	29	160	841	9	
10	142	-	-	-	-	-	-	-	-	-	-	-	5	137	10	
11	6	-	-	-	-	-	-	-	-	-	-	-	-	6	11	
12	1	-	-	-	-	-	-	-	-	-	-	-	-	1	12	
13	-	-	-	-	-	-	-	-	-	-	-	-	-	-	13	
14	-	-	-	-	-	-	-	-	-	-	-	-	-	-	14	
15 ขึ้นไป	-	-	-	-	-	-	-	-	-	-	-	-	-	-	15 and over	
ไม่ทราบ	1	-	-	-	-	-	1	-	-	-	-	-	-	-	Unknown	
จำนวนบุตรที่มีชีวิตอยู่	943,842	118	3,990	15,797	34,381	65,188	92,144	108,794	104,001	106,129	98,620	94,991	76,451	143,238	No. of children still living	
จำนวนบุตรที่มีชีวิตอยู่โดยเฉลี่ยต่อหญิง 1,000 คน ^{1/}																Average no. of children still living per 1,000 women ^{1/}
หญิงอายุ 13 ปีขึ้นไป	1,755	5	77	435	885	1,349	1,648	1,843	1,982	2,251	2,633	3,115	3,568	4,027	Women aged 13 years and over	
หญิงเคยสมรสอายุ 13 ปีขึ้นไป	2,248	230	534	883	1,214	1,561	1,783	1,943	2,081	2,348	2,729	3,218	3,670	4,137	Ever-married women aged 13 years and over	
มารดา	2,479	1,249	1,113	1,275	1,512	1,772	1,946	2,076	2,215	2,474	2,871	3,362	3,833	4,349	Mothers	

ตารางที่ 12 หญิงเคยสมรสอายุ 13 ปีขึ้นไป จำแนกตามจำนวนบุตรที่มีชีวิตอยู่ จำนวนบุตรที่มีชีวิตอยู่โดยเฉลี่ย กลุ่มอายุของหญิง และเขตการปกครอง (ต่อ)
 Table 12 Ever-married women 13 years of age and over by number of children still living, average number of children still living, age group of women and area (Contd.)

หญิงเคยสมรส จำนวนบุตรที่มีชีวิตอยู่ จำนวนบุตรที่มีชีวิตอยู่โดยเฉลี่ย ต่อหญิง 1,000 คน และเขตการปกครอง	รวม Total	กลุ่มอายุของหญิง Age group of women														No. of ever-married women, No. of children still living, Average no. of children still living per 1,000 women and area
		13 - 14	15 - 19	20 - 24	25 - 29	30 - 34	35 - 39	40 - 44	45 - 49	50 - 54	55 - 59	60-64	65 - 69	70 ขึ้นไป and over		
ในเขตเทศบาล															Municipal area	
หญิงอายุ 13 ปีขึ้นไป	210,866	8,257	20,572	16,425	16,321	18,706	21,191	22,502	20,068	18,252	14,379	12,046	8,293	13,854	Women aged 13 years and over	
หญิงเคยสมรสอายุ 13 ปีขึ้นไป	155,471	147	2,297	6,115	10,174	14,842	18,653	20,752	18,669	17,176	13,686	11,537	8,002	13,422	Ever-married women aged 13 years and over	
จำนวนบุตร 0	16,609	125	1,243	2,158	2,445	2,268	1,920	1,605	1,381	1,056	769	572	386	682	No. of children 0	
1	32,809	17	943	2,885	4,305	4,736	4,570	4,242	3,364	2,515	1,731	1,317	855	1,328	1	
2	57,514	5	110	981	3,035	6,635	9,633	10,945	9,120	7,161	4,135	2,683	1,362	1,712	2	
3	27,861	-	-	91	383	1,146	2,361	3,423	4,006	4,905	4,157	3,164	1,795	2,430	3	
4	10,506	-	-	-	6	57	153	510	739	1,304	2,064	2,073	1,487	2,111	4	
5	4,862	-	-	-	-	-	15	27	59	231	652	985	1,013	1,879	5	
6	2,708	-	-	-	-	-	-	-	-	5	174	477	648	1,404	6	
7	1,584	-	-	-	-	-	-	-	-	-	4	221	320	1,040	7	
8	675	-	-	-	-	-	-	-	-	-	-	38	93	544	8	
9	289	-	-	-	-	-	-	-	-	-	-	6	40	243	9	
10	51	-	-	-	-	-	-	-	-	-	-	-	4	47	10	
11	1	-	-	-	-	-	-	-	-	-	-	-	-	1	11	
12	-	-	-	-	-	-	-	-	-	-	-	-	-	-	12	
13	-	-	-	-	-	-	-	-	-	-	-	-	-	-	13	
14	-	-	-	-	-	-	-	-	-	-	-	-	-	-	14	
15 ขึ้นไป	-	-	-	-	-	-	-	-	-	-	-	-	-	-	15 and over	
ไม่ทราบ	1	-	-	-	-	-	1	-	-	-	-	-	-	-	Unknown	
จำนวนบุตรที่มีชีวิตอยู่	333,613	27	1,163	5,121	11,548	21,670	31,605	38,579	36,873	37,950	35,058	34,166	27,242	52,610	No. of children still living	
จำนวนบุตรที่มีชีวิตอยู่โดยเฉลี่ยต่อหญิง 1,000 คน ^{1/}															Average no. of children still living per 1,000 women ^{1/}	
หญิงอายุ 13 ปีขึ้นไป	1,582	3	57	312	708	1,158	1,492	1,714	1,837	2,079	2,438	2,836	3,285	3,798	Women aged 13 years and over	
หญิงเคยสมรสอายุ 13 ปีขึ้นไป	2,146	186	507	837	1,135	1,460	1,695	1,859	1,975	2,209	2,562	2,961	3,405	3,920	Ever-married women aged 13 years and over	
มารดา	2,403	1,222	1,105	1,294	1,494	1,723	1,889	2,015	2,133	2,354	2,714	3,116	3,577	4,129	Mothers	

ตารางที่ 12 หญิงเคยสมรสอายุ 13 ปีขึ้นไป จำแนกตามจำนวนบุตรที่มีชีวิตอยู่ จำนวนบุตรที่มีชีวิตอยู่โดยเฉลี่ย กลุ่มอายุของหญิง และเขตการปกครอง (ต่อ)
 Table 12 Ever-married women 13 years of age and over by number of children still living, average number of children still living, age group of women and area (Contd.)

หญิงเคยสมรส จำนวนบุตรที่มีชีวิตอยู่ จำนวนบุตรที่มีชีวิตอยู่โดยเฉลี่ย ต่อหญิง 1,000 คน และเขตการปกครอง	รวม Total	กลุ่มอายุของหญิง Age group of women														No. of ever-married women, No. of children still living, Average no. of children still living per 1,000 women and area
		13 - 14	15 - 19	20 - 24	25 - 29	30 - 34	35 - 39	40 - 44	45 - 49	50 - 54	55 - 59	60-64	65 - 69	70 ขึ้นไป and over		
นอกเขตเทศบาล															Non-municipal area	
หญิงอายุ 13 ปีขึ้นไป	327,079	15,138	31,019	19,869	22,530	29,600	34,729	36,543	32,393	28,887	23,072	18,449	13,132	21,717	Women aged 13 years and over	
หญิงเคยสมรสอายุ 13 ปีขึ้นไป	264,448	365	5,171	11,776	18,143	26,913	33,018	35,244	31,319	28,031	22,455	17,980	12,828	21,205	Ever-married women aged 13 years and over	
จำนวนบุตร 0	22,613	293	2,639	3,340	3,129	2,691	2,392	1,991	1,660	1,256	1,024	694	499	1,006	No. of children 0	
1	51,378	53	2,239	6,369	7,977	7,708	6,616	5,666	4,504	3,281	2,340	1,639	1,057	1,928	1	
2	98,148	19	294	1,895	6,267	13,849	18,577	19,446	14,987	10,283	5,568	3,114	1,706	2,142	2	
3	49,643	-	-	169	758	2,543	4,982	6,987	8,198	9,221	6,876	4,354	2,419	3,136	3	
4	20,531	-	-	2	12	119	431	1,073	1,795	3,293	4,352	3,850	2,539	3,065	4	
5	10,374	-	-	-	-	1	20	81	175	684	1,743	2,366	2,066	3,239	5	
6	5,927	-	-	-	-	-	-	-	-	13	528	1,247	1,315	2,824	6	
7	3,547	-	-	-	-	-	-	-	-	-	23	574	838	2,111	7	
8	1,448	-	-	-	-	-	-	-	-	-	-	119	268	1,061	8	
9	742	-	-	-	-	-	-	-	-	-	-	23	121	598	9	
10	92	-	-	-	-	-	-	-	-	-	-	-	1	90	10	
11	5	-	-	-	-	-	-	-	-	-	-	-	-	5	11	
12	1	-	-	-	-	-	-	-	-	-	-	-	-	1	12	
13	-	-	-	-	-	-	-	-	-	-	-	-	-	-	13	
14	-	-	-	-	-	-	-	-	-	-	-	-	-	-	14	
15 ขึ้นไป	-	-	-	-	-	-	-	-	-	-	-	-	-	-	15 and over	
ไม่ทราบ	-	-	-	-	-	-	-	-	-	-	-	-	-	-	Unknown	
จำนวนบุตรที่มีชีวิตอยู่	610,229	91	2,826	10,676	22,832	43,519	60,539	70,216	67,128	68,178	63,562	60,825	49,209	90,628	No. of children still living	
จำนวนบุตรที่มีชีวิตอยู่โดยเฉลี่ยต่อหญิง 1,000 คน ^{1/}															Average no. of children still living per 1,000 women ^{1/}	
หญิงอายุ 13 ปีขึ้นไป	1,866	6	91	537	1,013	1,470	1,743	1,921	2,072	2,360	2,755	3,297	3,747	4,173	Women aged 13 years and over	
หญิงเคยสมรสอายุ 13 ปีขึ้นไป	2,308	248	547	907	1,258	1,617	1,834	1,992	2,143	2,432	2,831	3,383	3,836	4,274	Ever-married women aged 13 years and over	
มารดา	2,523	1,257	1,116	1,266	1,521	1,797	1,977	2,112	2,263	2,546	2,966	3,519	3,991	4,487	Mothers	

1/ ไม่รวมหญิงที่ไม่ทราบจำนวนบุตรที่มีชีวิตอยู่

1/ Excluding women with unknown number of living children

ตารางที่ 13 ประชากร จำแนกตามลักษณะความพิการ เพศ และเขตการปกครอง

Table 13 Population by type of disability, sex and area

ลักษณะความพิการ	ประชากร Population			ในเขตเทศบาล Municipal area			นอกเขตเทศบาล Non-municipal area			Type of disability
	รวม	ชาย	หญิง	รวม	ชาย	หญิง	รวม	ชาย	หญิง	
	Total	Male	Female	Total	Male	Female	Total	Male	Female	
ยอดรวม	1,288,365	630,478	657,887	483,057	232,326	250,731	805,308	398,152	407,156	Total
ไม่มีความพิการ	1,277,409	624,198	653,211	478,868	229,985	248,883	798,541	394,213	404,328	No disability
มีความพิการ	10,248	5,956	4,292	3,828	2,178	1,650	6,420	3,778	2,642	Disability Persons
ตาบอดทั้ง 2 ข้าง	1,370	685	686	473	228	244	897	456	441	Two-eyed blindness
พูดไม่ได้/เป็นใบ้/พูดไม่รู้เรื่อง	1,653	893	759	835	452	383	818	441	376	Dumb
แขน/ขาขาด ตั้งแต่ข้อมือ/ข้อเท้าขึ้นมา อย่างน้อย 1 ข้าง/อัมพาต	3,423	2,091	1,332	1,180	694	486	2,243	1,396	846	Amputation, part of arm/leg
มีอาการทางจิต/โวยวาย/ทำร้ายผู้อื่น/ไม่พูดจา	861	593	268	286	199	88	574	394	180	Psychosis
ออทิสติก	453	250	204	168	91	77	285	159	127	Autistic
พัฒนาการทางสมองช้า/ปัญญาอ่อน	1,805	1,036	769	690	402	288	1,115	635	480	Mental condition
พิการมากกว่า 1 ลักษณะ	683	408	275	196	112	84	487	296	190	Disability with more than 1 type
ไม่ทราบ	708	324	385	361	163	198	348	161	187	Unknown

ตารางที่ 14 ประชากรอายุ 15 ปีขึ้นไปทำงานในรอบปี จำแนกตามหมวดอาชีพ กลุ่มอายุ เพศ และเขตการปกครอง

Table 14 Usually economically active population 15 years of age and over by occupation, age group, sex and area

หมวดอาชีพ เพศ และเขตการปกครอง	รวม Total	กลุ่มอายุ Age group												Major occupation group, sex and area
		15 - 19	20 - 24	25 - 29	30 - 34	35 - 39	40 - 44	45 - 49	50 - 54	55 - 59	60 - 64	65 - 69	70 ขึ้นไป and over	
ยอดรวม	994,525	103,046	74,154	76,250	92,692	108,160	113,779	102,089	90,780	72,184	58,434	40,307	62,648	Total
ไม่ทำงาน	262,289	78,887	26,121	11,830	10,221	9,537	9,742	9,564	11,686	13,386	18,817	18,143	44,357	Not work
ทำงาน	732,011	24,057	48,033	64,300	82,472	98,623	104,038	92,526	79,094	58,798	39,617	22,163	18,289	Work
ผู้จัดการ ข้าราชการระดับอาวุโส และผู้บัญชาตติกาหมาย	8,841	45	390	652	875	1,131	1,372	1,499	1,314	936	389	162	76	Managers
ผู้ประกอบการวิชาชีพด้านต่าง ๆ	29,793	91	1,725	4,049	4,235	3,848	3,620	4,957	4,823	2,035	287	83	40	Professionals
เจ้าหน้าที่เทคนิค และผู้ประกอบการวิชาชีพ ที่เกี่ยวข้องกับด้านต่าง ๆ	11,294	128	919	1,780	1,885	1,774	1,756	1,365	1,068	428	138	30	22	Technicians and associate professionals
เสมียน	6,216	92	684	1,331	1,156	957	785	625	376	142	40	24	4	Clerical support workers
พนักงานบริการ และผู้จำหน่ายสินค้า	81,078	2,099	6,185	9,134	10,441	11,646	12,073	10,190	7,783	5,286	3,317	1,626	1,299	Service and sales workers
ผู้ปฏิบัติงานที่มีฝีมือด้านการเกษตร ป่าไม้ และการประมง	473,223	16,709	24,612	31,726	46,219	60,368	67,118	60,629	54,423	44,276	32,398	18,857	15,888	Skilled agricultural, forestry and fishery workers
ช่างฝีมือ และผู้ปฏิบัติงานที่เกี่ยวข้อง	25,538	967	2,502	3,330	3,955	4,268	3,842	2,704	1,846	1,049	584	268	223	Craft and related trades workers
ผู้ควบคุมเครื่องจักรโรงงานและเครื่องจักร และผู้ปฏิบัติงานด้านการประกอบ	14,894	432	1,101	1,698	2,211	2,428	2,272	1,786	1,367	885	443	178	94	Plant and machine operators and assemblers
ผู้ประกอบอาชีพงานพื้นฐาน	52,852	2,814	4,920	6,189	6,924	7,772	8,037	6,182	4,275	2,748	1,579	817	594	Elementary occupations
ทหาร	5,036	35	2,579	303	186	251	308	522	575	233	36	7	1	Armed forces occupations
ทำงานแต่ไม่ทราบอาชีพ	23,246	647	2,416	4,108	4,383	4,181	2,853	2,066	1,245	781	406	112	48	Work but unknown occupation
ไม่ทราบ	225	102	-	120	-	-	-	-	-	-	-	-	2	Unknown

ตารางที่ 14 ประชากรอายุ 15 ปีขึ้นไปทำงานในรอบปี จำแนกตามหมวดอาชีพ กลุ่มอายุ เพศ และเขตการปกครอง (ต่อ)

Table 14 Usually economically active population 15 years of age and over by occupation, age group, sex and area (Contd.)

หมวดอาชีพ เพศ และเขตการปกครอง	รวม Total	กลุ่มอายุ Age group													Major occupation group, sex and area
		15 - 19	20 - 24	25 - 29	30 - 34	35 - 39	40 - 44	45 - 49	50 - 54	55 - 59	60 - 64	65 - 69	70 ขึ้นไป and over		
ชาย	479,974	51,455	37,859	37,399	44,386	52,241	54,735	49,628	43,641	34,733	27,939	18,881	27,077	Male	
ไม่ทำงาน	108,666	37,606	11,857	5,255	4,321	3,869	3,542	3,208	3,749	4,318	6,902	6,883	17,156	Not work	
ทำงาน	371,172	13,782	26,002	32,076	40,066	48,371	51,193	46,420	39,892	30,415	21,037	11,998	9,920	Work	
ผู้จัดการ ข้าราชการระดับอาวุโส และผู้บัญชาตติกาหมาย	6,364	32	198	355	536	717	983	1,148	1,065	801	335	134	59	Managers	
ผู้ประกอบการวิชาชีพด้านต่าง ๆ	11,786	35	494	1,299	1,418	1,365	1,371	2,062	2,274	1,193	175	66	32	Professionals	
เจ้าหน้าที่เทคนิค และผู้ประกอบการวิชาชีพ ที่เกี่ยวข้องกับด้านต่าง ๆ	5,897	49	293	593	779	988	1,104	865	768	322	96	21	18	Technicians and associate professionals	
เสมียน	2,655	46	211	452	430	381	407	342	244	95	28	18	1	Clerical support workers	
พนักงานบริการ และผู้จำหน่ายสินค้า	32,993	850	2,468	3,665	4,085	4,497	4,723	4,090	3,281	2,341	1,525	801	668	Service and sales workers	
ผู้ปฏิบัติงานที่มีฝีมือด้านการเกษตร ป่าไม้ และการประมง	230,572	9,405	12,419	15,309	21,125	28,055	31,460	29,238	26,124	21,931	16,900	10,052	8,554	Skilled agricultural, forestry and fishery workers	
ช่างฝีมือ และผู้ปฏิบัติงานที่เกี่ยวข้อง	18,701	796	1,961	2,531	2,933	3,074	2,716	1,943	1,276	715	414	184	158	Craft and related trades workers	
ผู้ควบคุมเครื่องจักรโรงงานและเครื่องจักร และผู้ปฏิบัติงานด้านการประกอบ	10,579	296	709	1,123	1,500	1,584	1,559	1,402	1,052	746	390	151	65	Plant and machine operators and assemblers	
ผู้ประกอบการอาชีพงานพื้นฐาน	32,179	1,849	3,176	3,948	4,317	4,720	4,786	3,562	2,496	1,570	920	493	342	Elementary occupations	
ทหาร	4,879	33	2,569	287	171	221	283	498	552	223	32	7	1	Armed forces occupations	
ทำงานแต่ไม่ทราบอาชีพ	14,567	390	1,503	2,515	2,771	2,767	1,799	1,268	761	479	220	72	22	Work but unknown occupation	
ไม่ทราบ	136	68	-	67	-	-	-	-	-	-	-	-	1	Unknown	

ตารางที่ 14 ประชากรอายุ 15 ปีขึ้นไปทำงานในรอบปี จำแนกตามหมวดอาชีพ กลุ่มอายุ เพศ และเขตการปกครอง (ต่อ)

Table 14 Usually economically active population 15 years of age and over by occupation, age group, sex and area (Contd.)

หมวดอาชีพ เพศ และเขตการปกครอง	รวม Total	กลุ่มอายุ Age group													Major occupation group, sex and area
		15 - 19	20 - 24	25 - 29	30 - 34	35 - 39	40 - 44	45 - 49	50 - 54	55 - 59	60 - 64	65 - 69	70 ขึ้นไป and over		
หญิง	514,550	51,591	36,294	38,851	48,306	55,919	59,045	52,462	47,139	37,451	30,495	21,425	35,571	Female	
ไม่ทำงาน	153,623	41,281	14,264	6,574	5,900	5,667	6,200	6,355	7,937	9,068	11,915	11,260	27,201	Not work	
ทำงาน	360,838	10,276	22,031	32,223	42,406	50,252	52,845	46,106	39,202	28,383	18,581	10,165	8,369	Work	
ผู้จัดการ ข้าราชการระดับอาวุโส และผู้บัญญัติกฎหมาย	2,477	12	191	298	339	414	389	351	249	135	54	28	17	Managers	
ผู้ประกอบการวิชาชีพด้านต่าง ๆ	18,007	56	1,231	2,749	2,816	2,482	2,249	2,895	2,549	842	112	17	7	Professionals	
เจ้าหน้าที่เทคนิค และผู้ประกอบการวิชาชีพ ที่เกี่ยวข้องกับด้านต่าง ๆ	5,397	79	627	1,187	1,106	786	652	500	300	107	42	9	4	Technicians and associate professionals	
เสมียน	3,561	46	473	880	727	576	378	283	132	47	12	6	2	Clerical support workers	
พนักงานบริการ และผู้จำหน่ายสินค้า	48,085	1,249	3,718	5,469	6,355	7,148	7,350	6,100	4,502	2,945	1,793	825	632	Service and sales workers	
ผู้ปฏิบัติงานที่มีฝีมือด้านการเกษตร ป่าไม้ และการประมง	242,650	7,304	12,192	16,417	25,094	32,313	35,658	31,392	28,299	22,345	15,497	8,805	7,334	Skilled agricultural, forestry and fishery workers	
ช่างฝีมือ และผู้ปฏิบัติงานที่เกี่ยวข้อง	6,837	171	541	799	1,022	1,195	1,126	760	570	334	169	84	65	Craft and related trades workers	
ผู้ควบคุมเครื่องจักรโรงงานและเครื่องจักร และผู้ปฏิบัติงานด้านการประกอบ	4,315	136	392	574	712	843	713	383	315	139	53	27	29	Plant and machine operators and assemblers	
ผู้ประกอบการอาชีพงานพื้นฐาน	20,673	965	1,744	2,241	2,608	3,052	3,251	2,620	1,779	1,178	659	323	252	Elementary occupations	
ทหาร	157	1	10	16	15	30	25	25	23	10	4	-	-	Armed forces occupations	
ทำงานแต่ไม่ทราบอาชีพ	8,679	257	913	1,593	1,612	1,414	1,054	798	484	302	186	40	27	Work but unknown occupation	
ไม่ทราบ	89	34	-	54	-	-	-	-	-	-	-	-	1	Unknown	

ตารางที่ 14 ประชากรอายุ 15 ปีขึ้นไปทำงานในรอบปี จำแนกตามหมวดอาชีพ กลุ่มอายุ เพศ และเขตการปกครอง (ต่อ)

Table 14 Usually economically active population 15 years of age and over by occupation, age group, sex and area (Contd.)

หมวดอาชีพ เพศ และเขตการปกครอง	รวม Total	กลุ่มอายุ Age group													Major occupation group, sex and area
		15 - 19	20 - 24	25 - 29	30 - 34	35 - 39	40 - 44	45 - 49	50 - 54	55 - 59	60 - 64	65 - 69	70 ขึ้นไป and over		
ในเขตเทศบาล	385,557	39,745	33,818	31,341	35,677	40,470	42,553	38,336	34,284	27,054	22,735	15,390	24,155	Municipal area	
ไม่ทำงาน	121,020	32,861	14,937	5,791	4,728	4,427	4,779	4,744	5,911	6,674	9,398	8,394	18,376	Not work	
ทำงาน	264,474	6,860	18,881	25,512	30,949	36,043	37,774	33,592	28,373	20,380	13,338	6,996	5,777	Work	
ผู้จัดการ ข้าราชการระดับอาวุโส และผู้บัญชาการตำรวจ	5,044	26	286	471	528	648	756	824	670	471	211	98	54	Managers	
ผู้ประกอบวิชาชีพด้านต่าง ๆ	19,393	44	980	2,435	2,710	2,565	2,526	3,318	3,115	1,410	201	56	32	Professionals	
เจ้าหน้าที่เทคนิค และผู้ประกอบวิชาชีพ ที่เกี่ยวข้องกับด้านต่าง ๆ	8,135	73	552	1,249	1,405	1,327	1,302	983	793	304	105	25	17	Technicians and associate professionals	
เสมียน	4,425	56	437	919	817	720	570	458	291	112	29	17	1	Clerical support workers	
พนักงานบริการ และผู้จำหน่ายสินค้า	52,115	1,067	3,666	5,917	6,833	7,526	7,815	6,492	5,056	3,541	2,241	1,063	901	Service and sales workers	
ผู้ปฏิบัติงานที่มีฝีมือด้านการเกษตร ป่าไม้ และการประมง	119,246	3,833	5,948	7,703	10,980	15,083	16,881	15,064	13,717	11,563	8,997	5,101	4,376	Skilled agricultural, forestry and fishery workers	
ช่างฝีมือ และผู้ปฏิบัติงานที่เกี่ยวข้อง	13,902	434	1,328	1,829	2,088	2,191	2,072	1,536	1,092	695	384	142	113	Craft and related trades workers	
ผู้ควบคุมเครื่องจักรโรงงานและเครื่องจักร และผู้ปฏิบัติงานด้านการประกอบ	7,635	178	492	744	1,023	1,167	1,155	1,022	862	543	276	112	61	Plant and machine operators and assemblers	
ผู้ประกอบอาชีพงานพื้นฐาน	20,545	900	1,814	2,340	2,673	2,980	3,205	2,538	1,735	1,162	677	320	201	Elementary occupations	
ทหาร	4,463	31	2,523	266	155	200	247	387	430	193	25	4	1	Armed forces occupations	
ทำงานแต่ไม่ทราบอาชีพ	9,571	219	854	1,640	1,737	1,636	1,246	970	612	386	192	60	19	Work but unknown occupation	
ไม่ทราบ	63	24	-	38	-	-	-	-	-	-	-	-	1	Unknown	

ตารางที่ 14 ประชากรอายุ 15 ปีขึ้นไปทำงานในรอบปี จำแนกตามหมวดอาชีพ กลุ่มอายุ เพศ และเขตการปกครอง (ต่อ)

Table 14 Usually economically active population 15 years of age and over by occupation, age group, sex and area (Contd.)

หมวดอาชีพ เพศ และเขตการปกครอง	รวม Total	กลุ่มอายุ Age group												Major occupation group, sex and area
		15 - 19	20 - 24	25 - 29	30 - 34	35 - 39	40 - 44	45 - 49	50 - 54	55 - 59	60 - 64	65 - 69	70 ขึ้นไป and over	
หญิง	202,609	20,572	16,425	16,321	18,706	21,191	22,502	20,068	18,252	14,379	12,046	8,293	13,854	Female
ไม่ทำงาน	72,161	17,552	8,375	3,246	2,885	2,795	3,195	3,346	4,112	4,596	5,752	5,105	11,201	Not work
ทำงาน	130,423	3,018	8,050	13,054	15,821	18,395	19,307	16,722	14,140	9,783	6,294	3,188	2,651	Work
ผู้จัดการ ข้าราชการระดับอาวุโส และผู้บัญญัติกฎหมาย	1,661	4	152	226	209	254	249	242	160	94	38	21	12	Managers
ผู้ประกอบการวิชาชีพด้านต่าง ๆ	11,885	25	703	1,656	1,796	1,629	1,541	1,991	1,776	673	80	9	6	Professionals
เจ้าหน้าที่เทคนิค และผู้ประกอบการวิชาชีพ ที่เกี่ยวข้องกับด้านต่าง ๆ	3,911	42	366	822	836	626	496	373	230	80	32	6	2	Technicians and associate professionals
เสมียน	2,551	26	290	596	506	429	299	237	115	41	10	2	1	Clerical support workers
พนักงานบริการ และผู้จำหน่ายสินค้า	30,575	623	2,184	3,496	4,002	4,530	4,724	3,856	2,916	2,004	1,244	533	463	Service and sales workers
ผู้ปฏิบัติงานที่มีฝีมือด้านการเกษตร ป่าไม้ และการประมง	61,390	1,733	2,935	4,006	5,912	8,016	9,017	7,753	7,302	5,914	4,370	2,411	2,021	Skilled agricultural, forestry and fishery workers
ช่างฝีมือ และผู้ปฏิบัติงานที่เกี่ยวข้อง	3,704	84	279	427	491	596	610	453	350	221	111	47	37	Craft and related trades workers
ผู้ควบคุมเครื่องจักรโรงงานและเครื่องจักร และผู้ปฏิบัติงานด้านการประกอบ	2,147	57	167	232	308	392	377	230	219	99	33	15	20	Plant and machine operators and assemblers
ผู้ประกอบการอาชีพงานพื้นฐาน	8,356	336	610	833	998	1,242	1,415	1,129	790	516	287	122	79	Elementary occupations
ทหาร	113	-	7	14	12	22	16	17	17	6	1	-	-	Armed forces occupations
ทำงานแต่ไม่ทราบอาชีพ	4,130	90	356	747	751	659	564	443	266	137	86	23	9	Work but unknown occupation
ไม่ทราบ	25	3	-	21	-	-	-	-	-	-	-	-	1	Unknown

ตารางที่ 14 ประชากรอายุ 15 ปีขึ้นไปทำงานในรอบปี จำแนกตามหมวดอาชีพ กลุ่มอายุ เพศ และเขตการปกครอง (ต่อ)

Table 14 Usually economically active population 15 years of age and over by occupation, age group, sex and area (Contd.)

หมวดอาชีพ เพศ และเขตการปกครอง	รวม Total	กลุ่มอายุ Age group												Major occupation group, sex and area
		15 - 19	20 - 24	25 - 29	30 - 34	35 - 39	40 - 44	45 - 49	50 - 54	55 - 59	60 - 64	65 - 69	70 ขึ้นไป and over	
นอกเขตเทศบาล	608,968	63,301	40,336	44,909	57,015	67,690	71,227	63,754	56,496	45,130	35,699	24,917	38,494	Non-municipal area
ไม่ทำงาน	141,270	46,026	11,184	6,038	5,492	5,109	4,963	4,820	5,775	6,712	9,419	9,749	25,981	Not work
ทำงาน	467,536	17,197	29,152	38,788	51,523	62,581	66,264	58,934	50,721	38,418	26,280	15,168	12,512	Work
ผู้จัดการ ข้าราชการระดับอาวุโส และผู้บัญชาตติกาหมาย	3,797	18	103	181	347	483	616	676	643	465	179	64	22	Managers
ผู้ประกอบการวิชาชีพด้านต่าง ๆ	10,400	47	744	1,614	1,525	1,283	1,094	1,639	1,708	625	86	27	7	Professionals
เจ้าหน้าที่เทคนิค และผู้ประกอบการวิชาชีพ ที่เกี่ยวข้องกับด้านต่าง ๆ	3,159	56	367	531	481	447	454	382	274	125	33	5	5	Technicians and associate professionals
เสมียน	1,791	36	247	413	340	237	215	167	85	29	11	7	2	Clerical support workers
พนักงานบริการ และผู้จำหน่ายสินค้า	28,962	1,032	2,520	3,217	3,608	4,120	4,258	3,698	2,727	1,744	1,077	563	399	Service and sales workers
ผู้ปฏิบัติงานที่มีฝีมือด้านการเกษตร ป่าไม้ และการประมง	353,977	12,876	18,664	24,023	35,239	45,285	50,238	45,565	40,706	32,713	23,400	13,756	11,511	Skilled agricultural, forestry and fishery workers
ช่างฝีมือ และผู้ปฏิบัติงานที่เกี่ยวข้อง	11,636	533	1,174	1,501	1,867	2,078	1,770	1,168	754	354	200	126	110	Craft and related trades workers
ผู้ควบคุมเครื่องจักรโรงงานและเครื่องจักร และผู้ปฏิบัติงานด้านการประกอบ	7,259	253	609	953	1,188	1,261	1,117	764	505	342	167	66	33	Plant and machine operators and assemblers
ผู้ประกอบอาชีพงานพื้นฐาน	32,307	1,914	3,106	3,849	4,252	4,792	4,832	3,644	2,540	1,585	903	497	393	Elementary occupations
ทหาร	574	4	55	37	31	50	61	135	145	40	11	4	-	Armed forces occupations
ทำงานแต่ไม่ทราบอาชีพ	13,675	428	1,562	2,468	2,646	2,545	1,607	1,096	633	394	214	52	29	Work but unknown occupation
ไม่ทราบ	162	78	-	83	-	-	-	-	-	-	-	-	1	Unknown

ตารางที่ 14 ประชากรอายุ 15 ปีขึ้นไปทำงานในรอบปี จำแนกตามหมวดอาชีพ กลุ่มอายุ เพศ และเขตการปกครอง (ต่อ)

Table 14 Usually economically active population 15 years of age and over by occupation, age group, sex and area (Contd.)

หมวดอาชีพ เพศ และเขตการปกครอง	รวม Total	กลุ่มอายุ Age group													Major occupation group, sex and area
		15 - 19	20 - 24	25 - 29	30 - 34	35 - 39	40 - 44	45 - 49	50 - 54	55 - 59	60 - 64	65 - 69	70 ขึ้นไป and over		
ชาย	297,026	32,282	20,467	22,378	27,415	32,961	34,684	31,361	27,609	22,059	17,250	11,785	16,776	Male	
ไม่ทำงาน	59,807	22,296	5,296	2,711	2,478	2,237	1,958	1,810	1,950	2,240	3,257	3,594	9,981	Not work	
ทำงาน	237,121	9,939	15,171	19,618	24,938	30,724	32,726	29,550	25,660	19,818	13,993	8,191	6,794	Work	
ผู้จัดการ ข้าราชการระดับอาวุโส และผู้บัญชาตติกาหมาย	2,981	10	64	110	217	322	477	566	555	424	163	56	17	Managers	
ผู้ประกอบการวิชาชีพด้านต่าง ๆ	4,277	16	216	520	505	429	386	735	936	456	54	18	6	Professionals	
เจ้าหน้าที่เทคนิค และผู้ประกอบการวิชาชีพ ที่เกี่ยวข้องกับด้านต่าง ๆ	1,673	18	106	166	211	288	298	255	204	98	23	2	4	Technicians and associate professionals	
เสมียน	781	16	65	129	119	90	136	121	68	23	9	4	1	Clerical support workers	
พนักงานบริการ และผู้จำหน่ายสินค้า	11,452	406	986	1,244	1,255	1,501	1,633	1,454	1,141	803	528	270	230	Service and sales workers	
ผู้ปฏิบัติงานที่มีฝีมือด้านการเกษตร ป่าไม้ และการประมง	172,716	7,305	9,407	11,612	16,057	20,989	23,596	21,926	19,709	16,281	12,273	7,362	6,199	Skilled agricultural, forestry and fishery workers	
ช่างฝีมือ และผู้ปฏิบัติงานที่เกี่ยวข้อง	8,503	446	912	1,129	1,336	1,479	1,254	860	534	241	142	89	82	Craft and related trades workers	
ผู้ควบคุมเครื่องจักรโรงงานและเครื่องจักร และผู้ปฏิบัติงานด้านการประกอบ	5,091	175	384	611	784	810	782	610	409	302	147	54	25	Plant and machine operators and assemblers	
ผู้ประกอบการอาชีพงานพื้นฐาน	19,989	1,284	1,972	2,440	2,642	2,982	2,996	2,153	1,551	923	531	295	220	Elementary occupations	
ทหาร	529	3	53	34	28	43	53	128	139	37	8	4	-	Armed forces occupations	
ทำงานแต่ไม่ทราบอาชีพ	9,126	261	1,006	1,622	1,785	1,791	1,117	741	415	230	114	35	11	Work but unknown occupation	
ไม่ทราบ	98	47	-	50	-	-	-	-	-	-	-	-	1	Unknown	

ตารางที่ 15 ประชากรอายุ 15 ปีขึ้นไปทำงานในรอบปี จำแนกตามหมวดอุตสาหกรรม กลุ่มอายุ เพศ และเขตการปกครอง

Table 15 Usually economically active population 15 years of age and over by industry, age group, sex and area

หมวดอุตสาหกรรม เพศ และเขตการปกครอง	รวม Total	กลุ่มอายุ Age group												Major industry group, sex and area
		15 - 19	20 - 24	25 - 29	30 - 34	35 - 39	40 - 44	45 - 49	50 - 54	55 - 59	60 - 64	65 - 69	70 ขึ้นไป and over	
ยอดรวม	732,011	24,057	48,033	64,300	82,472	98,623	104,038	92,526	79,094	58,798	39,617	22,163	18,289	Total
เกษตรกรรม การป่าไม้ และการประมง	482,725	17,255	25,414	32,803	47,447	61,696	68,344	61,597	55,214	44,835	32,898	19,098	16,125	Agriculture, forestry and fishing
การทำเหมืองแร่ และเหมืองหิน	333	16	26	36	45	55	56	28	38	12	13	6	2	Mining and quarrying
การผลิต	21,574	756	2,116	2,875	3,295	3,637	3,116	2,150	1,591	997	580	240	221	Manufacturing
การไฟฟ้า ก๊าซ ไอน้ำ และระบบปรับอากาศ	1,179	15	74	139	158	154	205	191	161	66	10	6	1	Electricity, gas, steam and air conditioning supply
การจัดหาน้ำ การจัดการ และการบำบัดน้ำเสีย ของเสีย และสิ่งปฏิกูล	575	5	29	58	66	75	100	84	79	53	16	4	7	Water supply; sewerage, waste management and remediation activities
การก่อสร้าง	21,517	962	1,646	2,311	2,973	3,663	3,973	2,776	1,728	817	407	166	94	Construction
การขายส่งและการขายปลีก การซ่อมยานยนต์และจักรยานยนต์	60,144	1,747	5,360	7,639	8,200	8,478	8,243	6,825	5,159	3,605	2,487	1,322	1,080	Wholesale and retail trade; repair of motor vehicles motorcycles
การขนส่ง และสถานที่เก็บสินค้า	5,501	65	238	453	621	792	887	884	670	445	263	128	57	Transportation and storage
ที่พักแรมและบริการด้านอาหาร	23,423	808	1,833	2,447	3,040	3,472	3,638	3,049	2,244	1,475	852	337	228	Accommodation and food service activities
ข้อมูลข่าวสารและการสื่อสาร	739	21	89	138	115	115	100	90	42	21	4	2	2	Information and communication
กิจกรรมทางการเงินและการประกันภัย	3,212	6	232	597	559	508	482	448	219	104	36	16	5	Financial and insurance activities
กิจกรรมอสังหาริมทรัพย์	272	-	16	33	30	41	37	36	31	21	18	5	4	Real estate activities
กิจกรรมทางวิชาชีพ วิทยาศาสตร์ และเทคนิค	1,516	25	130	299	269	224	197	147	130	49	29	11	7	Professional, scientific and technical activities
กิจกรรมการบริหาร และการบริการสนับสนุน	1,453	24	89	201	240	228	230	158	131	75	47	22	8	Administrative and support service activities
การบริหารราชการ การป้องกันประเทศ และการประกันสังคมภาคบังคับ	28,212	153	3,661	2,656	3,181	3,586	4,200	4,077	3,616	2,005	660	284	134	Public administration and defence; compulsory social security
การศึกษา	21,569	54	960	2,449	2,476	2,454	2,470	4,048	4,327	2,008	239	54	29	Education
กิจกรรมด้านสุขภาพและงานสังคมสงเคราะห์	7,235	69	703	1,273	1,303	1,120	951	974	548	226	35	16	17	Human health and social work activities
ศิลปะ ความบันเทิง และนันทนาการ	989	45	119	204	164	120	120	91	62	29	23	11	1	Arts, entertainment and recreation
กิจกรรมบริการด้านอื่น ๆ	17,212	840	1,652	1,993	2,477	2,609	2,573	1,946	1,340	920	434	251	178	Other service activities
กิจกรรมการจ้างงานในครัวเรือนส่วนบุคคล กิจกรรมการผลิตสินค้าและบริการ ที่ทำขึ้นเองเพื่อใช้ในครัวเรือน ซึ่งไม่สามารถ จำแนกกิจกรรมได้อย่างชัดเจน	2,416	34	101	167	246	358	503	392	288	152	112	32	30	Activities of households as employers; undifferentiated goods and services-producing activities of households for own use
กิจกรรมขององค์การระหว่างประเทศ และภาคีสมาชิก	-	-	-	-	-	-	-	-	-	-	-	-	-	Activities of extraterritorial organizations and bodies
ไม่ทราบ	30,214	1,160	3,546	5,531	5,567	5,238	3,611	2,536	1,476	882	454	155	57	Unknown

ตารางที่ 15 ประชากรอายุ 15 ปีขึ้นไปทำงานในรอบปี จำแนกตามหมวดอุตสาหกรรม กลุ่มอายุ เพศ และเขตการปกครอง (ต่อ)

Table 15 Usually economically active population 15 years of age and over by industry, age group, sex and area (Contd.)

หมวดอุตสาหกรรม เพศ และเขตการปกครอง	รวม Total	กลุ่มอายุ Age group												Major industry group, sex and area
		15 - 19	20 - 24	25 - 29	30 - 34	35 - 39	40 - 44	45 - 49	50 - 54	55 - 59	60 - 64	65 - 69	70 ขึ้นไป and over	
ชาย	371,172	13,782	26,002	32,076	40,066	48,371	51,193	46,420	39,892	30,415	21,037	11,998	9,920	Male
เกษตรกรรม การป่าไม้ และการประมง	235,984	9,744	12,907	15,979	21,890	28,828	32,105	29,720	26,522	22,215	17,193	10,191	8,692	Agriculture, forestry and fishing
การทำเหมืองแร่ และเหมืองหิน	211	12	16	24	26	37	32	21	24	4	12	2	1	Mining and quarrying
การผลิต	11,636	461	1,160	1,591	1,774	1,887	1,554	1,154	843	576	355	143	138	Manufacturing
การไฟฟ้า ก๊าซ ไอน้ำ และระบบปรับอากาศ	945	13	60	99	129	117	164	153	139	57	7	6	1	Electricity, gas, steam and air conditioning supply
การจัดหาน้ำ การจัดการ และการบำบัดน้ำเสีย ของเสีย และสิ่งปฏิกูล	387	5	11	31	46	46	62	67	56	44	10	4	5	Water supply; sewerage, waste management and remediation activities
การก่อสร้าง	16,910	787	1,308	1,781	2,266	2,852	3,165	2,191	1,392	635	334	134	65	Construction
การขายส่งและการขายปลีก การซ่อมยานยนต์และจักรยายนต์	28,951	996	2,628	3,710	4,004	4,022	3,821	3,224	2,384	1,682	1,220	685	575	Wholesale and retail trade; repair of motor vehicles motorcycles
การขนส่ง และสถานที่เก็บสินค้า	4,898	62	205	372	534	677	789	794	609	425	253	124	55	Transportation and storage
ที่พักแรมและบริการด้านอาหาร	8,561	303	717	975	1,102	1,224	1,270	998	811	566	355	144	95	Accommodation and food service activities
ข้อมูลข่าวสารและการสื่อสาร	480	16	57	90	78	68	61	60	29	15	2	2	2	Information and communication
กิจกรรมทางการเงินและการประกันภัย	1,615	4	81	207	259	255	281	272	141	70	26	13	4	Financial and insurance activities
กิจกรรมอสังหาริมทรัพย์	136	-	7	17	14	24	15	18	14	8	11	5	2	Real estate activities
กิจกรรมทางวิชาชีพ วิทยาศาสตร์ และเทคนิค	785	6	49	111	125	122	102	92	100	38	26	6	6	Professional, scientific and technical activities
กิจกรรมการบริหาร และการบริการสนับสนุน	811	8	49	94	125	118	121	99	84	50	39	19	5	Administrative and support service activities
การบริหารราชการ การป้องกันประเทศ และการประกันสังคมภาคบังคับ	20,283	127	3,240	1,554	1,817	2,349	2,956	2,977	2,857	1,614	506	194	91	Public administration and defence; compulsory social security
การศึกษา	8,873	15	266	752	822	839	887	1,766	2,072	1,240	154	41	19	Education
กิจกรรมด้านสุขภาพและงานสังคมสงเคราะห์	1,925	17	140	325	319	284	271	251	190	97	13	6	11	Human health and social work activities
ศิลปะ ความบันเทิง และนันทนาการ	551	29	68	109	90	59	68	53	31	19	13	10	1	Arts, entertainment and recreation
กิจกรรมบริการด้านอื่น ๆ	8,326	472	871	978	1,195	1,156	1,148	886	644	473	230	154	119	Other service activities
กิจกรรมการจ้างงานในครัวเรือนส่วนบุคคล กิจกรรมการผลิตสินค้าและบริการ ที่ทำขึ้นเองเพื่อใช้ในครัวเรือน ซึ่งไม่สามารถ จำแนกกิจกรรมได้อย่างชัดเจน	448	8	23	31	46	65	76	58	54	38	29	13	6	Activities of households as employers; undifferentiated goods and services-producing activities of households for own use
กิจกรรมขององค์การระหว่างประเทศ และภาคีสมาชิก	-	-	-	-	-	-	-	-	-	-	-	-	-	Activities of extraterritorial organizations and bodies
ไม่ทราบ	18,458	698	2,138	3,246	3,404	3,345	2,243	1,565	895	547	247	104	26	Unknown

ตารางที่ 15 ประชากรอายุ 15 ปีขึ้นไปทำงานในรอบปี จำแนกตามหมวดอุตสาหกรรม กลุ่มอายุ เพศ และเขตการปกครอง (ต่อ)

Table 15 Usually economically active population 15 years of age and over by industry, age group, sex and area (Contd.)

หมวดอุตสาหกรรม เพศ และเขตการปกครอง	รวม Total	กลุ่มอายุ Age group												Major industry group, sex and area
		15 - 19	20 - 24	25 - 29	30 - 34	35 - 39	40 - 44	45 - 49	50 - 54	55 - 59	60 - 64	65 - 69	70 ขึ้นไป and over	
หญิง	360,838	10,276	22,031	32,223	42,406	50,252	52,845	46,106	39,202	28,383	18,581	10,165	8,369	Female
เกษตรกรรม การป่าไม้ และการประมง	246,741	7,511	12,507	16,823	25,557	32,868	36,239	31,877	28,693	22,620	15,705	8,908	7,433	Agriculture, forestry and fishing
การทำเหมืองแร่ และเหมืองหิน	123	4	10	12	18	18	24	7	13	9	1	4	1	Mining and quarrying
การผลิต	9,938	294	956	1,284	1,521	1,751	1,562	995	749	421	225	97	83	Manufacturing
การไฟฟ้า ก๊าซ ไอน้ำ และระบบปรับอากาศ	234	1	14	40	29	37	42	38	22	9	2	-	-	Electricity, gas, steam and air conditioning supply
การจัดหาน้ำ การจัดการ และการบำบัดน้ำเสีย ของเสีย และสิ่งปฏิกูล	189	-	18	27	20	29	38	17	22	9	6	-	3	Water supply; sewerage, waste management and remediation activities
การก่อสร้าง	4,607	175	338	530	707	811	808	585	336	183	74	32	29	Construction
การขายส่งและการขายปลีก การซ่อมยานยนต์และจักรยานยนต์	31,193	751	2,732	3,929	4,196	4,456	4,422	3,601	2,775	1,923	1,267	637	505	Wholesale and retail trade; repair of motor vehicles motorcycles
การขนส่ง และสถานที่เก็บสินค้า	603	4	33	81	87	115	98	89	60	20	10	4	2	Transportation and storage
ที่พักแรมและบริการด้านอาหาร	14,862	505	1,116	1,472	1,938	2,247	2,368	2,051	1,433	909	497	193	133	Accommodation and food service activities
ข้อมูลข่าวสารและการสื่อสาร	259	5	32	48	37	48	39	29	14	6	1	-	-	Information and communication
กิจกรรมทางการเงินและการประกันภัย	1,597	2	151	389	299	253	201	175	78	34	10	3	1	Financial and insurance activities
กิจกรรมอสังหาริมทรัพย์	136	-	9	16	16	17	22	18	17	12	7	-	1	Real estate activities
กิจกรรมทางวิชาชีพ วิทยาศาสตร์ และเทคนิค	731	19	81	187	144	101	95	54	29	11	2	5	1	Professional, scientific and technical activities
กิจกรรมการบริหาร และการบริการสนับสนุน	642	16	40	108	115	110	109	59	47	24	9	2	4	Administrative and support service activities
การบริหารราชการ การป้องกันประเทศ และการประกันสังคมภาคบังคับ	7,929	25	421	1,102	1,364	1,238	1,244	1,099	759	390	154	90	43	Public administration and defence; compulsory social security
การศึกษา	12,697	39	694	1,697	1,654	1,615	1,583	2,282	2,255	768	85	14	10	Education
กิจกรรมด้านสุขภาพและงานสังคมสงเคราะห์	5,311	52	563	948	984	836	680	724	358	129	21	10	6	Human health and social work activities
ศิลปะ ความบันเทิง และนันทนาการ	438	16	51	95	74	61	51	38	31	10	10	1	-	Arts, entertainment and recreation
กิจกรรมบริการด้านอื่น ๆ	8,886	368	781	1,014	1,282	1,454	1,424	1,060	696	447	204	97	59	Other service activities
กิจกรรมการจ้างงานในครัวเรือนส่วนบุคคล กิจกรรมการผลิตสินค้าและบริการ ที่ทำขึ้นเองเพื่อใช้ในครัวเรือน ซึ่งไม่สามารถ จำแนกกิจกรรมได้อย่างชัดเจน	1,967	25	78	136	201	293	427	334	234	114	83	18	24	Activities of households as employers; undifferentiated goods- and services-producing activities of households for own use
กิจกรรมขององค์การระหว่างประเทศ และภาคีสมาชิก	-	-	-	-	-	-	-	-	-	-	-	-	-	Activities of extraterritorial organizations and bodies
ไม่ทราบ	11,755	462	1,408	2,285	2,163	1,893	1,368	971	582	336	207	51	31	Unknown

ตารางที่ 15 ประชากรอายุ 15 ปีขึ้นไปทำงานในรอบปี จำแนกตามหมวดอุตสาหกรรม กลุ่มอายุ เพศ และเขตการปกครอง (ต่อ)

Table 15 Usually economically active population 15 years of age and over by industry, age group, sex and area (Contd.)

หมวดอุตสาหกรรม เพศ และเขตการปกครอง	รวม Total	กลุ่มอายุ Age group												Major industry group, sex and area
		15 - 19	20 - 24	25 - 29	30 - 34	35 - 39	40 - 44	45 - 49	50 - 54	55 - 59	60 - 64	65 - 69	70 ขึ้นไป and over	
ในเขตเทศบาล	264,474	6,860	18,881	25,512	30,949	36,043	37,774	33,592	28,373	20,380	13,338	6,996	5,777	Municipal area
เกษตรกรรม การป่าไม้ และการประมง	122,093	4,020	6,190	7,979	11,303	15,454	17,261	15,368	13,978	11,747	9,174	5,178	4,442	Agriculture, forestry and fishing
การทำเหมืองแร่ และเหมืองหิน	84	5	10	12	12	7	8	6	11	4	7	4	-	Mining and quarrying
การผลิต	10,552	325	965	1,319	1,439	1,604	1,586	1,171	944	623	348	118	111	Manufacturing
การไฟฟ้า ก๊าซ ไอน้ำ และระบบปรับอากาศ	866	8	48	104	107	100	156	145	133	57	6	2	-	Electricity, gas, steam and air conditioning supply
การจัดหาน้ำ การจัดการ และการบำบัดน้ำเสีย ของเสีย และสิ่งปฏิกูล	451	4	22	39	52	57	75	72	64	46	12	2	7	Water supply; sewerage, waste management and remediation activities
การก่อสร้าง	7,802	248	546	816	1,067	1,269	1,333	1,064	747	365	219	91	37	Construction
การขายส่งและการขายปลีก การซ่อมยานยนต์และจักรยานยนต์	37,892	820	3,059	4,920	5,334	5,438	5,275	4,340	3,214	2,340	1,604	824	724	Wholesale and retail trade; repair of motor vehicles motorcycles
การขนส่ง และสถานที่เก็บสินค้า	3,167	24	133	231	333	426	476	551	428	280	171	76	36	Transportation and storage
ที่พักแรมและบริการด้านอาหาร	16,343	464	1,206	1,729	2,159	2,421	2,499	2,079	1,582	1,108	653	259	184	Accommodation and food service activities
ข้อมูลข่าวสารและการสื่อสาร	580	13	74	104	87	90	82	68	40	17	4	2	1	Information and communication
กิจกรรมทางการเงินและการประกันภัย	2,591	6	180	495	449	422	391	349	176	79	28	13	4	Financial and insurance activities
กิจกรรมอสังหาริมทรัพย์	225	-	12	25	22	38	30	31	24	18	17	4	2	Real estate activities
กิจกรรมทางวิชาชีพ วิทยาศาสตร์ และเทคนิค	1,128	12	92	213	207	164	144	120	97	42	22	8	7	Professional, scientific and technical activities
กิจกรรมการบริหาร และการบริการสนับสนุน	977	15	56	135	161	145	160	103	97	52	31	18	5	Administrative and support service activities
การบริหารราชการ การป้องกันประเทศ และการประกันสังคมภาคบังคับ	18,787	131	3,294	1,869	2,160	2,429	2,722	2,453	2,149	1,071	338	126	45	Public administration and defence; compulsory social security
การศึกษา	12,757	23	480	1,278	1,402	1,457	1,530	2,472	2,628	1,292	138	40	18	Education
กิจกรรมด้านสุขภาพและงานสังคมสงเคราะห์	4,818	35	408	832	869	755	654	670	376	170	26	11	12	Human health and social work activities
ศิลปะ ความบันเทิง และนันทนาการ	642	25	79	152	111	66	72	49	44	21	18	6	-	Arts, entertainment and recreation
กิจกรรมบริการด้านอื่น ๆ	8,612	325	736	939	1,230	1,333	1,366	1,027	729	495	221	119	92	Other service activities
กิจกรรมการจ้างงานในครัวเรือนส่วนบุคคล กิจกรรมการผลิตสินค้าและบริการ ที่ทำขึ้นเองเพื่อใช้ในครัวเรือน ซึ่งไม่สามารถ จำแนกกิจกรรมได้อย่างชัดเจน	1,374	17	61	86	133	168	302	216	160	105	84	18	26	Activities of households as employers; undifferentiated goods and services-producing activities of households for own use
กิจกรรมขององค์การระหว่างประเทศ และภาคีสมาชิก	-	-	-	-	-	-	-	-	-	-	-	-	-	Activities of extraterritorial organizations and bodies
ไม่ทราบ	12,731	341	1,231	2,237	2,313	2,199	1,652	1,238	754	449	216	77	24	Unknown

ตารางที่ 15 ประชากรอายุ 15 ปีขึ้นไปทำงานในรอบปี จำแนกตามหมวดอุตสาหกรรม กลุ่มอายุ เพศ และเขตการปกครอง (ต่อ)

Table 15 Usually economically active population 15 years of age and over by industry, age group, sex and area (Contd.)

หมวดอุตสาหกรรม เพศ และเขตการปกครอง	รวม Total	กลุ่มอายุ Age group												Major industry group, sex and area
		15 - 19	20 - 24	25 - 29	30 - 34	35 - 39	40 - 44	45 - 49	50 - 54	55 - 59	60 - 64	65 - 69	70 ขึ้นไป and over	
ชาย	134,051	3,842	10,831	12,459	15,128	17,647	18,467	16,869	14,232	10,597	7,044	3,808	3,126	Male
เกษตรกรรม การป่าไม้ และการประมง	59,402	2,217	3,151	3,854	5,246	7,265	8,055	7,458	6,555	5,742	4,733	2,733	2,393	Agriculture, forestry and fishing
การทำเหมืองแร่ และเหมืองหิน	57	5	6	8	9	4	6	5	7	-	7	1	-	Mining and quarrying
การผลิต	5,566	194	512	729	785	818	769	608	472	346	203	67	64	Manufacturing
การไฟฟ้า ก๊าซ ไอน้ำ และระบบปรับอากาศ	680	7	39	71	86	73	119	116	113	50	5	2	-	Electricity, gas, steam and air conditioning supply
การจัดหาน้ำ การจัดการ และการบำบัดน้ำเสีย ของเสีย และสิ่งปฏิกูล	292	4	5	20	34	33	45	55	46	37	6	2	5	Water supply; sewerage, waste management and remediation activities
การก่อสร้าง	6,193	199	440	622	812	1,020	1,069	838	601	293	185	81	32	Construction
การขายส่งและการขายปลีก การซ่อมยานยนต์และจักรยานยนต์	18,276	489	1,506	2,365	2,652	2,580	2,437	2,086	1,479	1,091	791	433	368	Wholesale and retail trade; repair of motor vehicles motorcycles
การขนส่ง และสถานที่เก็บสินค้า	2,776	22	109	186	276	357	415	489	387	264	162	74	35	Transportation and storage
ที่พักแรมและบริการด้านอาหาร	6,103	167	486	708	839	890	877	700	570	424	256	111	76	Accommodation and food service activities
ข้อมูลข่าวสารและการสื่อสาร	383	9	48	70	60	53	51	45	27	13	2	2	1	Information and communication
กิจกรรมทางการเงินและการประกันภัย	1,269	4	68	158	206	205	225	203	113	54	19	11	4	Financial and insurance activities
กิจกรรมอสังหาริมทรัพย์	109	-	4	12	11	22	13	14	13	6	10	4	1	Real estate activities
กิจกรรมทางวิชาชีพ วิทยาศาสตร์ และเทคนิค	602	5	33	84	97	93	75	74	76	33	19	6	6	Professional, scientific and technical activities
กิจกรรมการบริหาร และการบริการสนับสนุน	531	6	33	59	79	75	81	62	59	33	24	17	4	Administrative and support service activities
การบริหารราชการ การป้องกันประเทศ และการประกันสังคมภาคบังคับ	13,980	116	3,039	1,202	1,327	1,606	1,942	1,766	1,708	875	270	91	37	Public administration and defence; compulsory social security
การศึกษา	4,953	6	124	385	474	504	546	996	1,099	695	83	30	12	Education
กิจกรรมด้านสุขภาพและงานสังคมสงเคราะห์	1,186	6	76	204	191	169	178	163	118	62	7	6	6	Human health and social work activities
ศิลปะ ความบันเทิง และนันทนาการ	371	17	43	84	66	33	46	33	20	12	10	6	-	Arts, entertainment and recreation
กิจกรรมบริการด้านอื่น ๆ	3,889	169	386	442	570	530	554	433	312	243	111	72	67	Other service activities
กิจกรรมการจ้างงานในครัวเรือนส่วนบุคคล กิจกรรมการผลิตสินค้าและบริการ ที่ทำขึ้นเองเพื่อใช้ในครัวเรือน ซึ่งไม่สามารถ จำแนกกิจกรรมได้อย่างชัดเจน	271	2	11	18	27	35	48	35	34	28	23	7	5	Activities of households as employers; undifferentiated goods and services-producing activities of households for own use
กิจกรรมขององค์การระหว่างประเทศ และภาคีสมาชิก	-	-	-	-	-	-	-	-	-	-	-	-	-	Activities of extraterritorial organizations and bodies
ไม่ทราบ	7,159	199	712	1,177	1,282	1,281	914	690	423	296	119	52	12	Unknown

ตารางที่ 15 ประชากรอายุ 15 ปีขึ้นไปทำงานในรอบปี จำแนกตามหมวดอุตสาหกรรม กลุ่มอายุ เพศ และเขตการปกครอง (ต่อ)

Table 15 Usually economically active population 15 years of age and over by industry, age group, sex and area (Contd.)

หมวดอุตสาหกรรม เพศ และเขตการปกครอง	รวม Total	กลุ่มอายุ Age group												Major industry group, sex and area
		15 - 19	20 - 24	25 - 29	30 - 34	35 - 39	40 - 44	45 - 49	50 - 54	55 - 59	60 - 64	65 - 69	70 ขึ้นไป and over	
หญิง	130,423	3,018	8,050	13,054	15,821	18,395	19,307	16,722	14,140	9,783	6,294	3,188	2,651	Female
เกษตรกรรม การป่าไม้ และการประมง	62,691	1,802	3,039	4,124	6,057	8,189	9,205	7,910	7,423	6,006	4,442	2,445	2,049	Agriculture, forestry and fishing
การทำเหมืองแร่ และเหมืองหิน	27	-	4	4	2	4	2	1	4	4	-	2	-	Mining and quarrying
การผลิต	4,985	131	453	590	654	786	818	563	472	276	146	51	47	Manufacturing
การไฟฟ้า ก๊าซ ไอน้ำ และระบบปรับอากาศ	185	1	9	33	21	27	37	30	20	7	1	-	-	Electricity, gas, steam and air conditioning supply
การจัดหาน้ำ การจัดการ และการบำบัดน้ำเสีย ของเสีย และสิ่งปฏิกูล	160	-	17	18	18	23	30	17	18	9	6	-	3	Water supply; sewerage, waste management and remediation activities
การก่อสร้าง	1,609	49	106	194	255	249	264	226	145	72	35	10	5	Construction
การขายส่งและการขายปลีก การซ่อมยานยนต์และจักรยานยนต์	19,616	331	1,553	2,554	2,683	2,857	2,839	2,254	1,735	1,249	814	391	356	Wholesale and retail trade; repair of motor vehicles motorcycles
การขนส่ง และสถานที่เก็บสินค้า	390	3	23	46	58	69	62	62	41	16	9	2	1	Transportation and storage
ที่พักแรมและบริการด้านอาหาร	10,240	297	720	1,022	1,320	1,531	1,622	1,380	1,013	683	397	148	108	Accommodation and food service activities
ข้อมูลข่าวสารและการสื่อสาร	197	4	26	33	27	37	31	22	12	4	1	-	-	Information and communication
กิจกรรมทางการเงินและการประกันภัย	1,322	2	112	337	243	217	166	147	63	25	9	3	-	Financial and insurance activities
กิจกรรมอสังหาริมทรัพย์	115	-	9	14	11	16	17	17	11	12	7	-	1	Real estate activities
กิจกรรมทางวิชาชีพ วิทยาศาสตร์ และเทคนิค	526	7	59	128	110	71	69	46	21	9	2	2	1	Professional, scientific and technical activities
กิจกรรมการบริหาร และการบริการสนับสนุน	446	9	22	76	83	70	79	41	38	18	7	1	1	Administrative and support service activities
การบริหารราชการ การป้องกันประเทศ และการประกันสังคมภาคบังคับ	4,807	14	255	667	833	823	779	687	441	196	68	36	8	Public administration and defence; compulsory social security
การศึกษา	7,804	17	356	893	929	953	983	1,475	1,529	597	54	10	6	Education
กิจกรรมด้านสุขภาพและงานสังคมสงเคราะห์	3,632	30	333	627	677	586	475	507	258	108	19	5	6	Human health and social work activities
ศิลปะ ความบันเทิง และนันทนาการ	271	9	36	67	45	32	26	16	23	9	9	-	-	Arts, entertainment and recreation
กิจกรรมบริการด้านอื่น ๆ	4,724	156	350	497	660	803	812	594	417	253	111	47	26	Other service activities
กิจกรรมการจ้างงานในครัวเรือนส่วนบุคคล กิจกรรมการผลิตสินค้าและบริการ ที่ทำขึ้นเองเพื่อใช้ในครัวเรือน ซึ่งไม่สามารถ จำแนกกิจกรรมได้อย่างชัดเจน	1,103	14	50	68	106	133	253	181	126	78	62	11	21	Activities of households as employers; undifferentiated goods and services-producing activities of households for own use
กิจกรรมขององค์การระหว่างประเทศ และภาคีสมาชิก	-	-	-	-	-	-	-	-	-	-	-	-	-	Activities of extraterritorial organizations and bodies
ไม่ทราบ	5,572	142	518	1,060	1,030	918	738	548	331	153	96	25	12	Unknown

ตารางที่ 15 ประชากรอายุ 15 ปีขึ้นไปทำงานในรอบปี จำแนกตามหมวดอุตสาหกรรม กลุ่มอายุ เพศ และเขตการปกครอง (ต่อ)

Table 15 Usually economically active population 15 years of age and over by industry, age group, sex and area (Contd.)

หมวดอุตสาหกรรม เพศ และเขตการปกครอง	รวม Total	กลุ่มอายุ Age group												Major industry group, sex and area
		15 - 19	20 - 24	25 - 29	30 - 34	35 - 39	40 - 44	45 - 49	50 - 54	55 - 59	60 - 64	65 - 69	70 ขึ้นไป and over	
นอกเขตเทศบาล	467,536	17,197	29,152	38,788	51,523	62,581	66,264	58,934	50,721	38,418	26,280	15,168	12,512	Non-municipal area
เกษตรกรรม การป่าไม้ และการประมง	360,632	13,235	19,223	24,824	36,144	46,242	51,083	46,229	41,236	33,087	23,724	13,921	11,684	Agriculture, forestry and fishing
การทำเหมืองแร่ และเหมืองหิน	249	11	16	25	33	48	48	22	27	9	6	2	2	Mining and quarrying
การผลิต	11,022	431	1,151	1,556	1,856	2,034	1,529	979	648	375	232	122	110	Manufacturing
การไฟฟ้า ก๊าซ ไอน้ำ และระบบปรับอากาศ	313	6	26	35	51	54	49	46	28	8	4	4	1	Electricity, gas, steam and air conditioning supply
การจัดหาน้ำ การจัดการ และการบำบัดน้ำเสีย ของเสีย และสิ่งปฏิกูล	124	1	7	19	13	18	26	12	15	7	4	1	-	Water supply; sewerage, waste management and remediation activities
การก่อสร้าง	13,715	714	1,100	1,495	1,906	2,394	2,641	1,712	982	452	188	74	57	Construction
การขายส่งและการขายปลีก การซ่อมยานยนต์และจักรยายนต์	22,252	927	2,301	2,719	2,866	3,040	2,967	2,485	1,945	1,265	883	498	356	Wholesale and retail trade; repair of motor vehicles motorcycles
การขนส่ง และสถานที่เก็บสินค้า	2,334	41	105	222	287	365	410	333	241	165	92	51	21	Transportation and storage
ที่พักแรมและบริการด้านอาหาร	7,080	344	627	718	881	1,050	1,139	970	662	368	199	78	44	Accommodation and food service activities
ข้อมูลข่าวสารและการสื่อสาร	158	7	16	34	28	26	18	22	2	4	-	-	1	Information and communication
กิจกรรมทางการเงินและการประกันภัย	621	-	52	102	110	86	91	99	43	26	8	2	1	Financial and insurance activities
กิจกรรมอสังหาริมทรัพย์	47	-	4	7	8	2	7	5	7	2	1	1	1	Real estate activities
กิจกรรมทางวิชาชีพ วิทยาศาสตร์ และเทคนิค	388	13	38	86	62	60	53	27	33	7	7	2	-	Professional, scientific and technical activities
กิจกรรมการบริหาร และการบริการสนับสนุน	476	10	34	67	79	82	70	55	34	23	16	4	4	Administrative and support service activities
การบริหารราชการ การป้องกันประเทศ และการประกันสังคมภาคบังคับ	9,425	22	367	786	1,021	1,157	1,479	1,623	1,468	933	322	157	89	Public administration and defence; compulsory social security
การศึกษา	8,812	30	480	1,171	1,074	997	940	1,576	1,699	716	102	15	11	Education
กิจกรรมด้านสุขภาพและงานสังคมสงเคราะห์	2,417	34	295	441	434	365	298	304	171	56	9	5	5	Human health and social work activities
ศิลปะ ความบันเทิง และนันทนาการ	346	19	40	52	53	55	47	41	18	8	5	5	1	Arts, entertainment and recreation
กิจกรรมบริการด้านอื่น ๆ	8,600	514	916	1,053	1,248	1,276	1,207	919	611	425	212	132	85	Other service activities
กิจกรรมการจ้างงานในครัวเรือนส่วนบุคคล กิจกรรมการผลิตสินค้าและบริการ ที่ทำขึ้นเองเพื่อใช้ในครัวเรือน ซึ่งไม่สามารถ จำแนกกิจกรรมได้อย่างชัดเจน	1,041	17	40	81	114	190	202	177	128	47	28	13	5	Activities of households as employers; undifferentiated goods and services-producing activities of households for own use
กิจกรรมขององค์การระหว่างประเทศ และภาคีสมาชิก	-	-	-	-	-	-	-	-	-	-	-	-	-	Activities of extraterritorial organizations and bodies
ไม่ทราบ	17,482	819	2,315	3,294	3,254	3,039	1,959	1,298	722	433	238	78	33	Unknown

ตารางที่ 15 ประชากรอายุ 15 ปีขึ้นไปทำงานในรอบปี จำแนกตามหมวดอุตสาหกรรม กลุ่มอายุ เพศ และเขตการปกครอง (ต่อ)

Table 15 Usually economically active population 15 years of age and over by industry, age group, sex and area (Contd.)

หมวดอุตสาหกรรม เพศ และเขตการปกครอง	รวม Total	กลุ่มอายุ Age group												Major industry group, sex and area
		15 - 19	20 - 24	25 - 29	30 - 34	35 - 39	40 - 44	45 - 49	50 - 54	55 - 59	60 - 64	65 - 69	70 ขึ้นไป and over	
ชาย	237,121	9,939	15,171	19,618	24,938	30,724	32,726	29,550	25,660	19,818	13,993	8,191	6,794	Male
เกษตรกรรม การป่าไม้ และการประมง	176,582	7,526	9,756	12,125	16,644	21,563	24,049	22,262	19,967	16,473	12,460	7,458	6,300	Agriculture, forestry and fishing
การทำเหมืองแร่ และเหมืองหิน	153	7	10	16	17	33	26	16	17	4	5	1	1	Mining and quarrying
การผลิต	6,069	268	649	861	989	1,068	785	547	370	230	152	75	75	Manufacturing
การไฟฟ้า ก๊าซ ไอน้ำ และระบบปรับอากาศ	264	6	21	28	43	44	45	38	26	7	3	4	1	Electricity, gas, steam and air conditioning supply
การจัดหาน้ำ การจัดการ และการบำบัดน้ำเสีย ของเสีย และสิ่งปฏิกูล	95	1	6	11	12	12	17	12	11	7	4	1	-	Water supply; sewerage, waste management and remediation activities
การก่อสร้าง	10,717	588	868	1,159	1,454	1,832	2,096	1,353	791	341	149	52	33	Construction
การขายส่งและการขายปลีก การซ่อมยานยนต์และจักรยานยนต์	10,675	507	1,122	1,345	1,352	1,442	1,384	1,137	905	592	429	252	207	Wholesale and retail trade; repair of motor vehicles motorcycles
การขนส่ง และสถานที่เก็บสินค้า	2,122	40	95	186	258	319	374	305	222	161	91	50	20	Transportation and storage
ที่พักแรมและบริการด้านอาหาร	2,458	136	231	267	263	334	393	298	241	142	100	33	18	Accommodation and food service activities
ข้อมูลข่าวสารและการสื่อสาร	97	6	10	20	18	15	10	15	1	1	-	-	1	Information and communication
กิจกรรมทางการเงินและการประกันภัย	346	-	13	50	54	50	56	70	28	16	7	2	-	Financial and insurance activities
กิจกรรมอสังหาริมทรัพย์	27	-	4	5	4	1	2	4	1	2	1	1	1	Real estate activities
กิจกรรมทางวิชาชีพ วิทยาศาสตร์ และเทคนิค	183	1	16	27	28	29	27	18	24	5	7	-	-	Professional, scientific and technical activities
กิจกรรมการบริหาร และการบริการสนับสนุน	280	2	16	35	46	43	40	37	26	17	15	2	1	Administrative and support service activities
การบริหารราชการ การป้องกันประเทศ และการประกันสังคมภาคบังคับ	6,303	11	201	352	490	743	1,014	1,211	1,150	740	236	103	54	Public administration and defence; compulsory social security
การศึกษา	3,919	8	142	367	348	335	341	769	973	545	71	11	7	Education
กิจกรรมด้านสุขภาพและงานสังคมสงเคราะห์	738	11	65	121	128	115	93	88	72	35	6	-	5	Human health and social work activities
ศิลปะ ความบันเทิง และนันทนาการ	180	12	25	24	24	26	22	20	11	7	4	4	1	Arts, entertainment and recreation
กิจกรรมบริการด้านอื่น ๆ	4,437	302	485	536	625	625	594	453	332	230	119	82	53	Other service activities
กิจกรรมการจ้างงานในครัวเรือนส่วนบุคคล กิจกรรมการผลิตสินค้าและบริการ ที่ทำขึ้นเองเพื่อใช้ในครัวเรือน ซึ่งไม่สามารถ จำแนกกิจกรรมได้อย่างชัดเจน	177	6	12	13	19	31	28	23	20	11	6	6	1	Activities of households as employers; undifferentiated goods and services-producing activities of households for own use
กิจกรรมขององค์การระหว่างประเทศ และภาคีสมาชิก	-	-	-	-	-	-	-	-	-	-	-	-	-	Activities of extraterritorial organizations and bodies
ไม่ทราบ	11,300	499	1,426	2,069	2,122	2,064	1,329	875	471	251	127	51	15	Unknown

ตารางที่ 15 ประชากรอายุ 15 ปีขึ้นไปทำงานในรอบปี จำแนกตามหมวดอุตสาหกรรม กลุ่มอายุ เพศ และเขตการปกครอง (ต่อ)

Table 15 Usually economically active population 15 years of age and over by industry, age group, sex and area (Contd.)

หมวดอุตสาหกรรม เพศ และเขตการปกครอง	รวม Total	กลุ่มอายุ Age group												Major industry group, sex and area
		15 - 19	20 - 24	25 - 29	30 - 34	35 - 39	40 - 44	45 - 49	50 - 54	55 - 59	60 - 64	65 - 69	70 ขึ้นไป and over	
หญิง	230,415	7,258	13,981	19,170	26,585	31,857	33,538	29,384	25,062	18,600	12,287	6,977	5,717	Female
เกษตรกรรม การป่าไม้ และการประมง	184,050	5,709	9,468	12,699	19,500	24,679	27,034	23,967	21,270	16,614	11,264	6,463	5,384	Agriculture, forestry and fishing
การทำเหมืองแร่ และเหมืองหิน	96	4	6	9	16	15	22	6	10	5	1	1	1	Mining and quarrying
การผลิต	4,953	163	502	694	867	965	745	432	277	145	79	46	35	Manufacturing
การไฟฟ้า ก๊าซ ไอน้ำ และระบบปรับอากาศ	49	-	5	7	9	10	5	8	2	1	1	-	-	Electricity, gas, steam and air conditioning supply
การจัดหาน้ำ การจัดการ และการบำบัดน้ำเสีย ของเสีย และสิ่งปฏิกูล	29	-	1	8	1	6	8	-	4	-	-	-	-	Water supply; sewerage, waste management and remediation activities
การก่อสร้าง	2,999	126	232	336	453	562	544	359	190	111	39	22	24	Construction
การขายส่งและการขายปลีก การซ่อมยานยนต์และจักรยานยนต์	11,577	420	1,179	1,374	1,514	1,598	1,583	1,347	1,040	673	453	246	149	Wholesale and retail trade; repair of motor vehicles motorcycles
การขนส่ง และสถานที่เก็บสินค้า	213	1	10	36	29	46	36	28	19	4	1	1	1	Transportation and storage
ที่พักแรมและบริการด้านอาหาร	4,622	208	396	450	618	716	746	672	420	226	100	45	26	Accommodation and food service activities
ข้อมูลข่าวสารและการสื่อสาร	62	1	6	14	10	11	9	7	1	2	-	-	-	Information and communication
กิจกรรมทางการเงินและการประกันภัย	275	-	39	52	57	37	35	29	15	10	1	-	1	Financial and insurance activities
กิจกรรมอสังหาริมทรัพย์	20	-	-	2	5	1	5	1	6	-	-	-	-	Real estate activities
กิจกรรมทางวิชาชีพ วิทยาศาสตร์ และเทคนิค	205	12	22	59	34	30	26	9	9	2	-	2	-	Professional, scientific and technical activities
กิจกรรมการบริหาร และการบริการสนับสนุน	196	7	18	31	33	40	30	18	8	6	1	1	2	Administrative and support service activities
การบริหารราชการ การป้องกันประเทศ และการประกันสังคมภาคบังคับ	3,122	11	166	434	531	415	465	412	318	194	86	55	35	Public administration and defence; compulsory social security
การศึกษา	4,893	22	338	804	726	662	599	807	726	171	31	4	4	Education
กิจกรรมด้านสุขภาพและงานสังคมสงเคราะห์	1,679	23	230	321	306	250	204	216	99	20	2	5	-	Human health and social work activities
ศิลปะ ความบันเทิง และนันทนาการ	166	7	16	28	29	29	25	22	7	1	1	1	-	Arts, entertainment and recreation
กิจกรรมบริการด้านอื่น ๆ	4,163	212	431	517	623	651	613	467	279	194	93	51	33	Other service activities
กิจกรรมการจ้างงานในครัวเรือนส่วนบุคคล กิจกรรมการผลิตสินค้าและบริการ ที่ทำขึ้นเองเพื่อใช้ในครัวเรือน ซึ่งไม่สามารถ จำแนกกิจกรรมได้อย่างชัดเจน	865	11	28	68	94	160	174	153	109	36	22	7	4	Activities of households as employers; undifferentiated goods and services-producing activities of households for own use
กิจกรรมขององค์การระหว่างประเทศ และภาคีสมาชิก	-	-	-	-	-	-	-	-	-	-	-	-	-	Activities of extraterritorial organizations and bodies
ไม่ทราบ	6,183	320	889	1,225	1,132	975	630	423	251	183	111	27	18	Unknown

ตารางที่ 16 ประชากรอายุ 15 ปีขึ้นไปทำงานในรอบปี จำแนกตามสถานภาพการทำงาน กลุ่มอายุ เพศ และเขตการปกครอง

Table 16 Usually economically active population 15 years of age and over by work status, age group, sex and area

กลุ่มอายุ เพศ และเขตการปกครอง	รวม Total	สถานภาพการทำงาน Work status							สมาชิกของ การรวมกลุ่ม Member of producer's cooperatives	ไม่ทราบ Unknown	Age group, sex and area
		นายจ้าง Employer	ผู้ประกอบการ ธุรกิจส่วนตัว โดยไม่มีลูกจ้าง Own account worker	ผู้ช่วยธุรกิจ ในครัวเรือน โดยไม่ได้รับค่าจ้าง Unpaid family worker	ลูกจ้าง Employee			เอกชน Private employee			
					รัฐบาล Government employee	รัฐวิสาหกิจ Government enterprise					
ยอดรวม	732,011	5,730	272,240	274,504	56,809	3,168	115,302	701	3,556	Total	
15 - 19	24,057	22	1,605	16,176	249	33	5,803	17	152	15 - 19	
20 - 24	48,033	149	4,229	23,916	5,111	223	14,118	67	220	20 - 24	
25 - 29	64,300	343	9,282	28,553	6,134	435	18,871	71	611	25 - 29	
30 - 34	82,472	645	19,719	35,299	6,870	475	18,775	74	614	30 - 34	
35 - 39	98,623	869	33,322	38,100	7,189	469	17,969	88	617	35 - 39	
40 - 44	104,038	945	42,435	36,692	7,724	543	15,169	95	436	40 - 44	
45 - 49	92,526	832	40,817	30,202	9,221	459	10,573	102	320	45 - 49	
50 - 54	79,094	702	37,355	25,263	8,552	330	6,601	75	216	50 - 54	
55 - 59	58,798	492	31,575	18,315	4,280	151	3,749	47	190	55 - 59	
60 - 64	39,617	374	24,066	11,949	934	33	2,116	22	124	60 - 64	
65 - 69	22,163	195	14,637	5,970	351	17	931	24	39	65 - 69	
70 ขึ้นไป	18,289	163	13,198	4,071	194	1	627	18	17	70 and over	

ตารางที่ 16 ประชากรอายุ 15 ปีขึ้นไปทำงานในรอบปี จำแนกตามสถานภาพการทำงาน กลุ่มอายุ เพศ และเขตการปกครอง (ต่อ)

Table 16 Usually economically active population 15 years of age and over by work status, age group, sex and area (Contd.)

กลุ่มอายุ เพศ และเขตการปกครอง	รวม Total	สถานภาพการทำงาน Work status							สมาชิกของ การรวมกลุ่ม Member of producer's cooperatives	ไม่ทราบ Unknown	Age group, sex and area
		นายจ้าง Employer	ผู้ประกอบการ ธุรกิจส่วนตัว โดยไม่มีลูกจ้าง Own account worker	ผู้ประกอบ ธุรกิจส่วนตัว ในครัวเรือน โดยไม่ได้รับค่าจ้าง Unpaid family worker	ลูกจ้าง Employee			เอกชน Private employee			
					รัฐ Government employee	รัฐวิสาหกิจ Government enterprise	เอกชน Private employee				
ชาย	371,172	3,566	170,974	92,254	31,811	2,067	68,110	342	2,048	Male	
15 - 19	13,782	14	889	9,015	162	25	3,577	11	89	15 - 19	
20 - 24	26,002	88	2,170	11,826	3,624	119	8,015	30	130	20 - 24	
25 - 29	32,076	194	4,907	13,056	2,623	226	10,685	34	352	25 - 29	
30 - 34	40,066	371	10,381	14,498	3,067	294	11,075	39	341	30 - 34	
35 - 39	48,371	537	18,873	13,828	3,582	293	10,847	44	368	35 - 39	
40 - 44	51,193	598	25,602	10,999	4,278	371	9,025	56	264	40 - 44	
45 - 49	46,420	537	26,489	7,289	5,198	310	6,365	41	190	45 - 49	
50 - 54	39,892	436	25,085	4,692	5,211	261	4,045	30	132	50 - 54	
55 - 59	30,415	324	21,544	3,039	3,020	126	2,246	19	96	55 - 59	
60 - 64	21,037	238	16,710	2,022	673	26	1,303	8	57	60 - 64	
65 - 69	11,998	125	9,943	1,057	247	15	574	15	22	65 - 69	
70 ขึ้นไป	9,920	103	8,381	932	127	-	354	16	7	70 and over	

ตารางที่ 16 ประชากรอายุ 15 ปีขึ้นไปทำงานในรอบปี จำแนกตามสถานภาพการทำงาน กลุ่มอายุ เพศ และเขตการปกครอง (ต่อ)

Table 16 Usually economically active population 15 years of age and over by work status, age group, sex and area (Contd.)

กลุ่มอายุ เพศ และเขตการปกครอง	รวม Total	สถานภาพการทำงาน Work status							สมาชิกของ การรวมกลุ่ม Member of producer's cooperatives	ไม่ทราบ Unknown	Age group, sex and area
		นายจ้าง Employer	ผู้ประกอบการ ส่วนตัว โดยไม่มีลูกจ้าง Own account worker	ผู้ประกอบ ธุรกิจส่วนตัว ในครัวเรือน โดยไม่ได้รับค่าจ้าง Unpaid family worker	ลูกจ้าง Employee			เอกชน Private employee			
					ผู้ช่วยธุรกิจ ในครัวเรือน Government employee	รัฐบาล Government enterprise	รัฐวิสาหกิจ Government enterprise				
หญิง	360,838	2,164	101,266	182,250	24,998	1,101	47,192	358	1,509	Female	
15 - 19	10,276	7	716	7,161	88	7	2,227	6	63	15 - 19	
20 - 24	22,031	61	2,059	12,090	1,487	103	6,103	37	90	20 - 24	
25 - 29	32,223	148	4,375	15,497	3,511	209	8,186	37	260	25 - 29	
30 - 34	42,406	273	9,338	20,801	3,803	181	7,700	35	273	30 - 34	
35 - 39	50,252	332	14,449	24,272	3,607	177	7,122	44	249	35 - 39	
40 - 44	52,845	346	16,833	25,693	3,446	171	6,144	39	171	40 - 44	
45 - 49	46,106	296	14,327	22,913	4,023	149	4,208	61	130	45 - 49	
50 - 54	39,202	266	12,269	20,571	3,342	69	2,555	45	84	50 - 54	
55 - 59	28,383	168	10,031	15,275	1,260	25	1,503	28	93	55 - 59	
60 - 64	18,581	135	7,356	9,926	261	7	813	13	67	60 - 64	
65 - 69	10,165	69	4,693	4,912	104	2	357	10	17	65 - 69	
70 ขึ้นไป	8,369	61	4,817	3,139	66	1	273	2	10	70 and over	

ตารางที่ 16 ประชากรอายุ 15 ปีขึ้นไปทำงานในรอบปี จำแนกตามสถานภาพการทำงาน กลุ่มอายุ เพศ และเขตการปกครอง (ต่อ)

Table 16 Usually economically active population 15 years of age and over by work status, age group, sex and area (Contd.)

กลุ่มอายุ เพศ และเขตการปกครอง	รวม Total	สถานภาพการทำงาน Work status							สมาชิกของ การรวมกลุ่ม Member of producer's cooperatives	ไม่ทราบ Unknown	Age group, sex and area
		นายจ้าง Employer	ผู้ประกอบการ ธุรกิจส่วนตัว โดยไม่มีลูกจ้าง Own account worker	ผู้ประกอบ ธุรกิจส่วนตัว ในครัวเรือน โดยไม่ได้รับค่าจ้าง Unpaid family worker	ลูกจ้าง Employee			เอกชน Private employee			
					รัฐบาล Government employee	รัฐวิสาหกิจ Government enterprise					
ในเขตเทศบาล	264,474	3,477	88,251	80,635	36,026	2,213	52,413	313	1,148	Municipal area	
15 - 19	6,860	10	434	4,041	175	18	2,137	5	41	15 - 19	
20 - 24	18,881	76	1,555	6,667	4,047	132	6,313	29	61	20 - 24	
25 - 29	25,512	205	3,476	8,485	3,770	276	9,061	38	201	25 - 29	
30 - 34	30,949	414	6,704	10,395	4,368	301	8,545	34	187	30 - 34	
35 - 39	36,043	535	10,942	11,480	4,615	335	7,886	40	210	35 - 39	
40 - 44	37,774	600	13,806	11,032	4,951	404	6,807	44	130	40 - 44	
45 - 49	33,592	524	13,177	8,804	5,660	342	4,922	41	122	45 - 49	
50 - 54	28,373	430	11,777	7,421	5,178	259	3,191	34	82	50 - 54	
55 - 59	20,380	274	10,001	5,537	2,544	117	1,827	19	61	55 - 59	
60 - 64	13,338	214	7,777	3,742	487	21	1,049	11	37	60 - 64	
65 - 69	6,996	114	4,526	1,748	159	7	420	9	13	65 - 69	
70 ขึ้นไป	5,777	81	4,075	1,284	73	-	255	7	2	70 and over	

ตารางที่ 16 ประชากรอายุ 15 ปีขึ้นไปทำงานในรอบปี จำแนกตามสถานภาพการทำงาน กลุ่มอายุ เพศ และเขตการปกครอง (ต่อ)

Table 16 Usually economically active population 15 years of age and over by work status, age group, sex and area (Contd.)

กลุ่มอายุ เพศ และเขตการปกครอง	รวม Total	สถานภาพการทำงาน Work status								Age group, sex and area
		นายจ้าง Employer	ผู้ประกอบการ ธุรกิจส่วนตัว โดยไม่มีลูกจ้าง Own account worker	ผู้ช่วยธุรกิจ ในครัวเรือน โดยไม่ได้รับค่าจ้าง Unpaid family worker	ลูกจ้าง Employee			สมาชิกของ การรวมกลุ่ม Member of producer's cooperatives	ไม่ทราบ Unknown	
					รัฐบาล Government employee	รัฐวิสาหกิจ Government enterprise	เอกชน Private employee			
ชาย	134,051	2,119	53,456	26,635	20,486	1,453	29,141	162	600	Male
15 - 19	3,842	5	235	2,177	131	14	1,251	4	26	15 - 19
20 - 24	10,831	48	812	3,265	3,222	71	3,361	14	38	20 - 24
25 - 29	12,459	116	1,859	3,729	1,766	144	4,728	15	100	25 - 29
30 - 34	15,128	235	3,541	4,280	2,055	195	4,725	16	81	30 - 34
35 - 39	17,647	317	6,004	4,181	2,329	196	4,488	20	112	35 - 39
40 - 44	18,467	366	8,004	3,262	2,745	274	3,712	32	72	40 - 44
45 - 49	16,869	338	8,180	2,166	3,049	237	2,817	22	60	45 - 49
50 - 54	14,232	255	7,429	1,409	2,991	204	1,878	13	54	50 - 54
55 - 59	10,597	171	6,564	926	1,676	98	1,119	8	35	55 - 59
60 - 64	7,044	130	5,228	658	352	14	643	6	12	60 - 64
65 - 69	3,808	80	3,017	301	117	5	272	7	8	65 - 69
70 ขึ้นไป	3,126	59	2,584	280	52	-	146	5	1	70 and over

ตารางที่ 16 ประชากรอายุ 15 ปีขึ้นไปทำงานในรอบปี จำแนกตามสถานภาพการทำงาน กลุ่มอายุ เพศ และเขตการปกครอง (ต่อ)

Table 16 Usually economically active population 15 years of age and over by work status, age group, sex and area (Contd.)

กลุ่มอายุ เพศ และเขตการปกครอง	รวม Total	สถานภาพการทำงาน Work status							สมาชิกของ การรวมกลุ่ม Member of producer's cooperatives	ไม่ทราบ Unknown	Age group, sex and area
		นายจ้าง Employer	ผู้ประกอบการ ธุรกิจส่วนตัว โดยไม่มีลูกจ้าง Own account worker	ผู้ประกอบ ธุรกิจส่วนตัว ในครัวเรือน โดยไม่ได้รับค่าจ้าง Unpaid family worker	ลูกจ้าง Employee			เอกชน Private employee			
					รัฐ Government employee	รัฐวิสาหกิจ Government enterprise	เอกชน Private employee				
หญิง	130,423	1,358	34,795	54,000	15,540	760	23,271	150	549	Female	
15 - 19	3,018	5	200	1,864	44	4	886	1	15	15 - 19	
20 - 24	8,050	29	743	3,402	824	62	2,952	15	23	20 - 24	
25 - 29	13,054	89	1,617	4,756	2,003	131	4,333	23	101	25 - 29	
30 - 34	15,821	179	3,163	6,115	2,313	106	3,820	19	107	30 - 34	
35 - 39	18,395	218	4,938	7,299	2,286	139	3,398	20	98	35 - 39	
40 - 44	19,307	234	5,801	7,770	2,206	130	3,095	12	58	40 - 44	
45 - 49	16,722	185	4,997	6,638	2,610	105	2,105	20	62	45 - 49	
50 - 54	14,140	175	4,349	6,012	2,188	55	1,312	21	28	50 - 54	
55 - 59	9,783	103	3,437	4,611	868	19	708	11	26	55 - 59	
60 - 64	6,294	85	2,549	3,084	135	6	406	5	25	60 - 64	
65 - 69	3,188	34	1,509	1,447	42	2	147	1	5	65 - 69	
70 ขึ้นไป	2,651	22	1,491	1,004	21	-	109	2	1	70 and over	

ตารางที่ 16 ประชากรอายุ 15 ปีขึ้นไปทำงานในรอบปี จำแนกตามสถานภาพการทำงาน กลุ่มอายุ เพศ และเขตการปกครอง (ต่อ)

Table 16 Usually economically active population 15 years of age and over by work status, age group, sex and area (Contd.)

กลุ่มอายุ เพศ และเขตการปกครอง	รวม Total	สถานภาพการทำงาน Work status								Age group, sex and area	
		นายจ้าง Employer	ผู้ประกอบการ ส่วนตัว โดยไม่มีลูกจ้าง Own account worker	ผู้ประกอบ ธุรกิจส่วนตัว ในครัวเรือน โดยไม่ได้รับค่าจ้าง Unpaid family worker	ผู้ช่วยธุรกิจ ในครัวเรือน	ลูกจ้าง Employee			สมาชิกของ การรวมกลุ่ม Member of producer's cooperatives		ไม่ทราบ Unknown
					รัฐบาล Government employee	รัฐวิสาหกิจ Government enterprise	เอกชน Private employee				
นอกเขตเทศบาล	467,536	2,253	183,989	193,870	20,784	956	62,890	388	2,408	Non-municipal area	
15 - 19	17,197	12	1,171	12,135	75	15	3,666	12	111	15 - 19	
20 - 24	29,152	73	2,674	17,249	1,064	90	7,805	38	159	20 - 24	
25 - 29	38,788	138	5,806	20,068	2,364	159	9,810	33	410	25 - 29	
30 - 34	51,523	231	13,015	24,904	2,502	174	10,230	40	427	30 - 34	
35 - 39	62,581	334	22,380	26,620	2,575	135	10,083	47	407	35 - 39	
40 - 44	66,264	345	28,629	25,660	2,773	138	8,362	51	305	40 - 44	
45 - 49	58,934	308	27,639	21,398	3,561	117	5,652	60	198	45 - 49	
50 - 54	50,721	273	25,578	17,842	3,374	71	3,410	41	134	50 - 54	
55 - 59	38,418	218	21,574	12,778	1,735	34	1,922	28	129	55 - 59	
60 - 64	26,280	159	16,289	8,207	447	12	1,067	11	87	60 - 64	
65 - 69	15,168	80	10,111	4,222	192	10	511	16	26	65 - 69	
70 ขึ้นไป	12,512	83	9,123	2,787	121	1	372	11	15	70 and over	

ตารางที่ 16 ประชากรอายุ 15 ปีขึ้นไปทำงานในรอบปี จำแนกตามสถานภาพการทำงาน กลุ่มอายุ เพศ และเขตการปกครอง (ต่อ)

Table 16 Usually economically active population 15 years of age and over by work status, age group, sex and area (Contd.)

กลุ่มอายุ เพศ และเขตการปกครอง	รวม Total	สถานภาพการทำงาน Work status							สมาชิกของ การรวมกลุ่ม Member of producer's cooperatives	ไม่ทราบ Unknown	Age group, sex and area
		นายจ้าง Employer	ผู้ประกอบการ ส่วนตัว โดยไม่มีลูกจ้าง Own account worker	ผู้ช่วยธุรกิจ ในครัวเรือน โดยไม่ได้รับค่าจ้าง Unpaid family worker	ลูกจ้าง Employee			เอกชน Private employee			
					รัฐบาล Government employee	รัฐวิสาหกิจ Government enterprise	เอกชน Private employee				
ชาย	237,121	1,447	117,518	65,620	11,325	614	38,969	180	1,448	Male	
15 - 19	9,939	10	654	6,839	31	11	2,325	7	62	15 - 19	
20 - 24	15,171	40	1,358	8,561	401	49	4,653	16	93	20 - 24	
25 - 29	19,618	78	3,047	9,327	857	81	5,957	18	251	25 - 29	
30 - 34	24,938	136	6,840	10,218	1,011	99	6,350	23	260	30 - 34	
35 - 39	30,724	220	12,869	9,647	1,253	97	6,359	23	256	35 - 39	
40 - 44	32,726	233	17,597	7,736	1,533	97	5,313	24	192	40 - 44	
45 - 49	29,550	198	18,309	5,123	2,148	73	3,548	19	130	45 - 49	
50 - 54	25,660	182	17,657	3,282	2,220	57	2,167	17	78	50 - 54	
55 - 59	19,818	153	14,980	2,113	1,344	28	1,127	11	62	55 - 59	
60 - 64	13,993	108	11,482	1,364	321	11	659	2	45	60 - 64	
65 - 69	8,191	45	6,927	756	130	10	302	7	14	65 - 69	
70 ขึ้นไป	6,794	44	5,797	652	76	-	208	11	6	70 and over	

ตารางที่ 16 ประชากรอายุ 15 ปีขึ้นไปทำงานในรอบปี จำแนกตามสถานภาพการทำงาน กลุ่มอายุ เพศ และเขตการปกครอง (ต่อ)

Table 16 Usually economically active population 15 years of age and over by work status, age group, sex and area (Contd.)

กลุ่มอายุ เพศ และเขตการปกครอง	รวม Total	สถานภาพการทำงาน Work status							สมาชิกของ การรวมกลุ่ม Member of producer's cooperatives	ไม่ทราบ Unknown	Age group, sex and area
		นายจ้าง Employer	ผู้ประกอบการ ธุรกิจส่วนตัว โดยไม่มีลูกจ้าง Own account worker	ผู้ช่วยธุรกิจ ในครัวเรือน โดยไม่ได้รับค่าจ้าง Unpaid family worker	ลูกจ้าง Employee			เอกชน Private employee			
					รัฐบาล Government employee	รัฐวิสาหกิจ Government enterprise					
หญิง	230,415	805	66,471	128,250	9,458	342	23,921	208	960	Female	
15 - 19	7,258	2	517	5,297	44	4	1,341	5	48	15 - 19	
20 - 24	13,981	32	1,316	8,688	663	41	3,152	22	67	20 - 24	
25 - 29	19,170	60	2,758	10,741	1,507	77	3,853	14	159	25 - 29	
30 - 34	26,585	94	6,175	14,686	1,491	75	3,880	17	167	30 - 34	
35 - 39	31,857	114	9,512	16,973	1,321	38	3,724	24	151	35 - 39	
40 - 44	33,538	112	11,032	17,923	1,240	41	3,050	27	113	40 - 44	
45 - 49	29,384	110	9,330	16,275	1,413	43	2,103	41	68	45 - 49	
50 - 54	25,062	91	7,921	14,559	1,154	13	1,243	24	56	50 - 54	
55 - 59	18,600	65	6,594	10,664	392	6	794	17	67	55 - 59	
60 - 64	12,287	51	4,807	6,843	126	1	408	8	43	60 - 64	
65 - 69	6,977	35	3,184	3,466	62	-	209	8	12	65 - 69	
70 ขึ้นไป	5,717	39	3,325	2,134	45	1	164	-	8	70 and over	

ตารางที่ 17 ประชากร จำแนกตามสถานที่เกิด เพศ และเขตการปกครอง

Table 17 Population by place of birth, sex and area

สถานที่เกิด	ประชากร Population			ในเขตเทศบาล Municipal area			นอกเขตเทศบาล Non-municipal area			Place of birth
	รวม	ชาย	หญิง	รวม	ชาย	หญิง	รวม	ชาย	หญิง	
	Total	Male	Female	Total	Male	Female	Total	Male	Female	
ยอดรวม	1,288,365	630,478	657,887	483,057	232,326	250,731	805,308	398,152	407,156	Total
เกิดในประเทศ	1,278,061	624,860	653,200	476,378	228,642	247,736	801,683	396,218	405,464	Native Born
กรุงเทพมหานคร	5,052	2,696	2,356	3,066	1,634	1,432	1,986	1,063	924	Bangkok Metropolis
กาญจนบุรี	332	190	142	176	99	76	156	90	65	Kanchanaburi
จันทบุรี	210	108	102	107	52	55	103	56	46	Chanthaburi
ฉะเชิงเทรา	288	155	133	162	96	65	126	59	67	Chachoengsao
ชลบุรี	861	462	400	444	249	194	418	212	205	Chon Buri
ชัยนาท	167	90	77	97	48	49	71	43	28	Chai Nat
ตราด	80	47	33	33	15	17	47	32	16	Trat
นครนายก	154	86	69	91	50	41	64	36	28	Nakhon Nayok
นครปฐม	338	185	153	201	108	93	136	77	60	Nakhon Pathom
นนทบุรี	267	151	116	127	65	61	140	86	55	Nonthaburi
ปทุมธานี	249	136	112	123	73	50	125	63	62	Pathum Thani
ประจวบคีรีขันธ์	152	64	88	91	35	57	61	29	32	Prachuap Khiri Khan
ปราจีนบุรี	404	221	184	210	103	107	194	117	76	Prachin Buri
พระนครศรีอยุธยา	591	304	287	294	150	145	297	154	143	Phra Nakhon Si Ayutthaya
เพชรบุรี	139	81	57	82	48	33	57	33	24	Phetchaburi
ระยอง	308	166	143	130	68	62	178	98	80	Rayong
ราชบุรี	370	199	170	249	139	110	121	60	61	Ratchaburi

ตารางที่ 17 ประชากร จำแนกตามสถานที่เกิด เพศ และเขตการปกครอง (ต่อ)

Table 17 Population by place of birth, sex and area (Contd.)

สถานที่เกิด	ประชากร Population			ในเขตเทศบาล Municipal area			นอกเขตเทศบาล Non-municipal area			Place of birth
	รวม	ชาย	หญิง	รวม	ชาย	หญิง	รวม	ชาย	หญิง	
	Total	Male	Female	Total	Male	Female	Total	Male	Female	
ลพบุรี	718	402	316	402	229	173	316	173	143	Lop Buri
สมุทรปราการ	406	217	189	174	97	78	232	120	112	Samut Prakarn
สมุทรสงคราม	95	44	50	62	31	31	33	14	19	Samut Songkhram
สมุทรสาคร	244	132	112	123	63	60	121	70	51	Samut Sakhon
สระแก้ว	32	13	18	13	6	7	18	7	11	Sa Kaeo
สระบุรี	344	178	165	215	96	118	129	82	47	Saraburi
สิงห์บุรี	127	77	50	81	47	34	46	30	16	Sing Buri
สุพรรณบุรี	477	267	210	275	145	130	202	122	80	Suphanburi
อ่างทอง	174	111	64	117	67	50	57	44	13	Ang Thong
กำแพงเพชร	366	187	180	160	80	80	206	107	100	Kamphaeng Phet
เชียงใหม่	541	272	268	276	130	146	265	143	122	Chiang Rai
เชียงใหม่	359	161	198	234	94	140	125	67	58	Chiang Mai
ตาก	155	79	77	67	29	38	89	50	39	Tak
นครสวรรค์	608	350	258	307	164	143	301	186	115	Nakhon Sawan
น่าน	172	85	87	114	48	66	58	38	21	Nan
พะเยา	170	88	82	87	38	49	83	50	33	Phayao
พิจิตร	309	187	122	162	93	69	147	94	53	Phichit
พิษณุโลก	503	283	220	286	154	131	217	129	89	Phitsanulok
เพชรบูรณ์	678	364	314	348	175	173	330	189	141	Phetchabun

ตารางที่ 17 ประชากร จำแนกตามสถานที่เกิด เพศ และเขตการปกครอง (ต่อ)

Table 17 Population by place of birth, sex and area (Contd.)

สถานที่เกิด	ประชากร Population			ในเขตเทศบาล Municipal area			นอกเขตเทศบาล Non-municipal area			Place of birth
	รวม	ชาย	หญิง	รวม	ชาย	หญิง	รวม	ชาย	หญิง	
	Total	Male	Female	Total	Male	Female	Total	Male	Female	
แพร่	228	125	103	129	68	60	99	56	43	Phrae
แม่ฮ่องสอน	25	17	9	19	14	5	6	2	4	Mae Hong Son
ลำปาง	239	125	114	133	62	71	106	63	43	Lampang
ลำพูน	111	62	49	72	36	37	39	27	12	Lamphun
สุโขทัย	302	164	138	173	83	90	129	81	48	Sukhothai
อุดรดิตถ์	247	144	103	115	64	50	133	79	53	Uttaradit
อุทัยธานี	184	100	84	101	53	48	83	46	36	Uthai Thani
กาฬสินธุ์	6,896	3,369	3,527	3,384	1,591	1,793	3,512	1,777	1,734	Kalasin
ขอนแก่น	16,577	8,424	8,152	7,255	3,611	3,644	9,322	4,813	4,509	Khon kaen
ชัยภูมิ	2,317	1,253	1,064	1,203	637	565	1,114	616	499	Chaiyaphum
นครพนม	2,190	1,049	1,140	1,446	665	781	744	384	360	Nakhon phanom
นครราชสีมา	5,352	2,849	2,503	2,536	1,308	1,228	2,816	1,542	1,275	Nakhon Ratchasima
บุรีรัมย์	1,659	894	765	611	317	294	1,047	577	471	Buri Ram
มหาสารคาม	6,988	3,491	3,496	2,796	1,417	1,379	4,192	2,074	2,118	Maha Sarakham
มุกดาหาร	561	300	261	321	171	150	240	130	111	Mukdahan
ยโสธร	339	174	165	183	95	88	156	79	76	Yasothon
ร้อยเอ็ด	6,300	3,112	3,187	2,705	1,296	1,409	3,595	1,816	1,778	Roi Et
เลย	2,903	1,435	1,468	1,427	635	792	1,476	800	676	Loei
ศรีสะเกษ	1,103	547	556	413	205	208	690	342	348	Si Sa Ket

ตารางที่ 17 ประชากร จำแนกตามสถานที่เกิด เพศ และเขตการปกครอง (ต่อ)

Table 17 Population by place of birth, sex and area (Contd.)

สถานที่เกิด	ประชากร Population			ในเขตเทศบาล Municipal area			นอกเขตเทศบาล Non-municipal area			Place of birth
	รวม	ชาย	หญิง	รวม	ชาย	หญิง	รวม	ชาย	หญิง	
	Total	Male	Female	Total	Male	Female	Total	Male	Female	
สกลนคร	8,349	4,063	4,285	5,288	2,472	2,816	3,061	1,591	1,470	Sakon Nakhon
สุรินทร์	1,155	606	548	446	222	223	709	384	325	Surin
หนองคาย	12,893	6,685	6,208	7,782	3,862	3,920	5,112	2,823	2,289	Nong Khai
อุดรธานี	1,177,778	573,465	604,314	425,430	203,312	222,118	752,348	370,152	382,196	Udon Thani
อุบลราชธานี	4,675	2,342	2,333	1,978	946	1,032	2,697	1,396	1,301	Ubon Ratchathani
หนองบัวลำภู	409	210	199	234	127	107	175	83	92	Nong Bua Lamphu
อำนาจเจริญ	33	15	18	12	5	7	21	10	11	Amnat Charoen
กระบี่	56	30	26	19	11	9	37	20	17	Krabi
ชุมพร	126	71	55	69	44	25	57	27	30	Chumphon
ตรัง	144	84	60	82	43	39	62	42	20	Trang
นครศรีธรรมราช	353	187	167	202	101	101	151	85	65	Nakhon Si Thammarat
นราธิวาส	53	29	24	30	18	12	23	11	12	Narathiwat
ปัตตานี	57	26	31	34	14	20	23	12	11	Pattani
พังงา	47	26	21	25	13	12	22	13	9	Phangnga
พัทลุง	65	36	29	35	20	15	30	16	15	Phatthalung
ภูเก็ต	91	62	29	42	29	14	49	33	16	Phuket
ยะลา	68	37	31	42	21	21	26	16	10	Yala
ระนอง	51	29	22	22	12	10	29	17	12	Ranong
สงขลา	286	156	129	161	88	72	125	68	57	Songkhla

ตารางที่ 17 ประชากร จำแนกตามสถานที่เกิด เพศ และเขตการปกครอง (ต่อ)

Table 17 Population by place of birth, sex and area (Contd.)

สถานที่เกิด	ประชากร Population			ในเขตเทศบาล Municipal area			นอกเขตเทศบาล Non-municipal area			Place of birth
	รวม	ชาย	หญิง	รวม	ชาย	หญิง	รวม	ชาย	หญิง	
	Total	Male	Female	Total	Male	Female	Total	Male	Female	
สตูล	52	33	19	30	20	10	22	12	10	Satun
สุราษฎร์ธานี	264	149	115	140	80	60	123	69	55	Surat Thani
ไม่ทราบจังหวัด	94	45	49	68	33	34	27	12	15	Unknown province
เกิดต่างประเทศ	7,160	4,001	3,160	5,141	2,919	2,222	2,019	1,082	938	Foreign Born
อื่น ๆ	-	-	-	-	-	-	-	-	-	Others
ไม่ทราบประเทศ	11	11	-	11	11	-	-	-	-	Unknown country
ไม่ทราบ	3,145	1,617	1,527	1,538	765	773	1,606	852	754	Unknown

ตารางที่ 18 ประชากร จำแนกตามลักษณะการย้ายถิ่น เพศ และเขตการปกครอง

Table 18 Population by migrated sex and area

ลักษณะการย้ายถิ่น	ประชากร Population			ในเขตเทศบาล Municipal area			นอกเขตเทศบาล Non-municipal area			Migration
	รวม	ชาย	หญิง	รวม	ชาย	หญิง	รวม	ชาย	หญิง	
	Total	Male	Female	Total	Male	Female	Total	Male	Female	
ยอดรวม	1,288,365	630,478	657,887	483,057	232,326	250,731	805,308	398,152	407,156	Total
ผู้ที่อาศัยอยู่ในจังหวัดที่เกิดใน พ.ศ. 2553	1,177,778	573,465	604,314	425,430	203,312	222,118	752,348	370,152	382,196	Living in province of birth in 2010
ไม่เคยย้ายถิ่นตั้งแต่ พ.ศ. 2548	1,144,036	556,162	587,874	402,136	191,529	210,607	741,900	364,633	377,267	Has not migrated since 2005
ย้ายถิ่นตั้งแต่ พ.ศ. 2548	33,742	17,303	16,440	23,294	11,784	11,511	10,448	5,519	4,929	Migrated since 2005
ย้ายภายในจังหวัด	24,674	12,853	11,820	18,455	9,469	8,987	6,219	3,385	2,834	Migrated within province
ย้ายมาจากจังหวัดอื่น	5,691	2,741	2,949	3,477	1,635	1,842	2,214	1,107	1,108	Migrated from other province
ย้ายมาจากต่างประเทศ	146	62	84	63	26	37	84	36	47	Migrated from abroad
ไม่ทราบว่าย้ายมาจากไหน	3,232	1,646	1,585	1,300	655	645	1,932	991	940	Migrated from unknown
ไม่ทราบว่าย้ายถิ่นหรือไม่	-	-	-	-	-	-	-	-	-	Unknown
ผู้ที่ไม่อาศัยอยู่ในจังหวัดที่เกิดใน พ.ศ. 2553	100,188	51,350	48,838	50,880	25,296	25,584	49,308	26,054	23,254	Not living in province of birth in 2010
ไม่เคยย้ายถิ่นตั้งแต่ พ.ศ. 2548	79,922	40,850	39,071	37,657	18,584	19,073	42,265	22,267	19,999	Has not migrated since 2005
ย้ายถิ่นตั้งแต่ พ.ศ. 2548	20,266	10,500	9,766	13,223	6,713	6,511	7,043	3,787	3,255	Migrated since 2005
ย้ายภายในจังหวัด	3,475	1,793	1,682	2,739	1,373	1,366	736	420	316	Migrated within province
ย้ายมาจากจังหวัดที่เกิด	13,892	7,166	6,726	8,772	4,462	4,310	5,120	2,704	2,415	Migrated from province of birth
ย้ายมาจากจังหวัดอื่น	2,858	1,524	1,334	1,688	873	815	1,171	651	519	Migrated from other province
ย้ายมาจากต่างประเทศ	41	17	25	24	5	20	17	12	5	Migrated from abroad
ไม่ทราบว่าย้ายมาจากไหน	-	-	-	-	-	-	-	-	-	Migrated from unknown
ไม่ทราบว่าย้ายถิ่นหรือไม่	-	-	-	-	-	-	-	-	-	Unknown
ไม่ทราบจังหวัดที่เกิด	94	45	49	68	33	34	27	12	15	Unknown province of birth
เกิดต่างประเทศ	7,160	4,001	3,160	5,141	2,919	2,222	2,019	1,082	938	Foreign born
ไม่ทราบ	3,145	1,617	1,527	1,538	765	773	1,606	852	754	Unknown

ตารางที่ 19 ประชากรที่ย้ายถิ่นภายใน 5 ปี จำแนกตามสถานที่อยู่ก่อนย้าย กลุ่มอายุ และเพศ

Table 19 Population who migrated within previous five years by previous place of residence, age group and sex

สถานที่อยู่ก่อนย้าย และเพศ	รวม Total	กลุ่มอายุ Age group											Previous place of residence and sex
		0 - 4	5 - 9	10 - 14	15 - 19	20 - 24	25 - 29	30 - 39	40 - 49	50 - 59	60 - 69	70 ขึ้นไป and over	
ยอดรวม	1,288,365	83,666	96,628	113,547	103,046	74,154	76,250	200,852	215,869	162,964	98,741	62,648	Total
ยอดรวมผู้ย้ายถิ่น	57,568	3,309	2,429	2,835	9,802	10,799	6,368	9,701	6,370	3,513	1,644	798	Total migrants
ส่วนร้อย	4.5	4.0	2.5	2.5	9.5	14.6	8.4	4.8	3.0	2.2	1.7	1.3	Percent
ย้ายภายในจังหวัด	28,445	1,104	1,056	1,510	5,321	6,165	3,057	4,603	3,006	1,646	659	317	Migrated within province
เขตการปกครอง	28,445	1,104	1,056	1,510	5,321	6,165	3,057	4,603	3,006	1,646	659	317	Area
จากในเขตเทศบาล	16,356	670	680	893	2,093	3,434	1,974	2,895	1,944	1,145	439	189	From municipal area
จากนอกเขตเทศบาล	10,672	345	305	531	2,993	2,503	944	1,481	898	412	169	90	From non-municipal area
ไม่ทราบเขต	1,417	89	71	86	235	227	139	227	164	90	52	39	Unknown area
อำเภอ	28,445	1,104	1,056	1,510	5,321	6,165	3,057	4,603	3,006	1,646	659	317	Amphoe
อำเภอเดียวกัน	18,099	862	790	1,129	2,373	3,609	2,027	3,270	2,106	1,187	514	232	Within amphoe
ต่างอำเภอ	10,346	241	266	381	2,948	2,556	1,030	1,333	901	459	146	85	Different amphoe
ไม่ทราบอำเภอ	-	-	-	-	-	-	-	-	-	-	-	-	Unknown amphoe
ย้ายมาจากจังหวัดอื่น	22,060	1,397	1,064	1,086	3,831	3,916	2,389	3,908	2,490	1,175	517	288	Migrated from other province
จากในเขตเทศบาล	11,256	813	614	585	1,868	1,803	1,201	1,998	1,344	630	255	145	From municipal area
จากนอกเขตเทศบาล	9,640	476	373	438	1,803	1,973	1,044	1,678	1,025	472	235	124	From non-municipal area
ไม่ทราบเขต	1,165	109	78	63	159	139	144	232	121	73	28	20	Unknown area
ย้ายมาจากจังหวัด	22,060	1,397	1,064	1,086	3,831	3,916	2,389	3,908	2,490	1,175	517	288	Migrated from province
กรุงเทพมหานคร	1,639	265	159	84	76	113	172	374	230	100	49	18	Bangkok Metropolis
กาญจนบุรี	81	11	7	9	5	5	14	15	7	7	1	-	Kanchanaburi

ตารางที่ 19 ประชากรที่ย้ายถิ่นภายใน 5 ปี จำแนกตามสถานที่อยู่ก่อนย้าย กลุ่มอายุ และเพศ (ต่อ)

Table 19 Population who migrated within previous five years by previous place of residence, age group and sex (Contd.)

สถานที่อยู่ก่อนย้าย และเพศ	รวม Total	กลุ่มอายุ Age group											Previous place of residence and sex
		0 - 4	5 - 9	10 - 14	15 - 19	20 - 24	25 - 29	30 - 39	40 - 49	50 - 59	60 - 69	70 ขึ้นไป and over	
จันทบุรี	81	9	11	5	6	9	7	13	13	5	-	4	Chanthaburi
ฉะเชิงเทรา	49	6	5	5	3	4	4	11	9	2	1	-	Chachoengsao
ชลบุรี	370	85	40	24	16	19	36	76	39	13	13	7	Chon Buri
ชัยนาท	38	4	2	-	1	4	5	5	10	4	1	2	Chai Nat
ตราด	39	6	7	1	1	1	4	8	6	-	2	1	Trat
นครนายก	50	4	5	4	3	4	7	10	9	4	1	1	Nakhon Nayok
นครปฐม	60	9	4	1	5	6	6	11	6	9	4	-	Nakhon Pathom
นนทบุรี	220	18	16	7	15	17	17	39	41	24	19	8	Nonthaburi
ปทุมธานี	162	15	19	11	6	18	17	29	32	10	4	1	Pathum Thani
ประจวบคีรีขันธ์	35	7	3	-	4	5	5	5	6	-	-	1	Prachuap Khiri Khan
ปราจีนบุรี	44	2	2	2	5	2	5	10	6	4	1	4	Prachin Buri
พระนครศรีอยุธยา	129	19	5	10	4	19	9	23	22	11	5	2	Phra Nakhon Si Ayutthaya
เพชรบุรี	30	2	-	1	4	1	6	4	8	2	1	-	Phetchaburi
ระยอง	115	22	15	6	10	12	15	17	10	7	1	1	Rayong
ราชบุรี	97	6	6	4	10	11	6	30	13	6	4	1	Ratchaburi
ลพบุรี	173	10	4	12	12	34	26	25	19	17	5	8	Lop Buri
สมุทรปราการ	142	31	9	6	12	4	13	35	21	9	2	-	Samut Prakarn
สมุทรสงคราม	23	1	3	2	1	2	1	4	2	2	3	-	Samut Songkhram
สมุทรสาคร	76	18	11	10	6	6	2	6	15	2	-	-	Samut Sakhon

ตารางที่ 19 ประชากรที่ย้ายถิ่นภายใน 5 ปี จำแนกตามสถานที่อยู่ก่อนย้าย กลุ่มอายุ และเพศ (ต่อ)

Table 19 Population who migrated within previous five years by previous place of residence, age group and sex (Contd.)

สถานที่อยู่ก่อนย้าย และเพศ	รวม Total	กลุ่มอายุ Age group											Previous place of residence and sex
		0 - 4	5 - 9	10 - 14	15 - 19	20 - 24	25 - 29	30 - 39	40 - 49	50 - 59	60 - 69	70 ขึ้นไป and over	
สระแก้ว	87	10	5	5	10	7	6	18	19	6	-	1	Sa Kaeo
สระบุรี	82	9	6	6	6	6	11	17	13	5	1	1	Saraburi
สิงห์บุรี	18	1	1	-	2	2	1	1	1	2	2	2	Sing Buri
สุพรรณบุรี	84	7	13	2	5	4	10	24	7	7	1	2	Suphanburi
อ่างทอง	60	1	2	2	11	18	4	7	10	2	1	-	Ang Thong
กำแพงเพชร	105	6	10	4	11	10	16	24	11	7	4	4	Kamphaeng Phet
เชียงราย	139	9	8	16	11	11	12	35	26	8	2	1	Chiang Rai
เชียงใหม่	90	6	1	-	4	18	16	16	19	5	5	1	Chiang Mai
ตาก	30	6	1	-	1	5	4	7	6	-	-	-	Tak
นครสวรรค์	94	7	4	5	5	9	16	23	13	7	2	3	Nakhon Sawan
น่าน	56	2	7	9	1	8	10	9	9	1	-	-	Nan
พะเยา	48	6	1	-	1	3	10	16	7	2	-	1	Phayao
พิจิตร	47	4	-	4	-	6	10	12	9	2	-	1	Phichit
พิษณุโลก	116	15	5	5	5	10	18	35	16	4	1	2	Phitsanulok
เพชรบูรณ์	115	7	7	4	6	11	16	34	13	11	4	2	Phetchabun
แพร่	64	2	4	5	1	4	10	20	13	4	1	-	Phrae
แม่ฮ่องสอน	27	5	1	-	1	1	1	11	5	-	1	-	Mae Hong Son
ลำปาง	46	4	-	1	2	11	12	4	9	2	1	-	Lampang
ลำพูน	8	1	-	-	-	1	2	4	-	-	-	-	Lamphun

ตารางที่ 19 ประชากรที่ย้ายถิ่นภายใน 5 ปี จำแนกตามสถานที่อยู่ก่อนย้าย กลุ่มอายุ และเพศ (ต่อ)

Table 19 Population who migrated within previous five years by previous place of residence, age group and sex (Contd.)

สถานที่อยู่ก่อนย้าย และเพศ	รวม Total	กลุ่มอายุ Age group											Previous place of residence and sex
		0 - 4	5 - 9	10 - 14	15 - 19	20 - 24	25 - 29	30 - 39	40 - 49	50 - 59	60 - 69	70 ขึ้นไป and over	
อุบลราชธานี	382	30	15	33	37	49	50	99	35	19	12	3	Ubon Ratchathani
หนองบัวลำภู	2,443	61	55	111	889	653	204	240	130	70	23	9	Nong Bua Lamphu
อำนาจเจริญ	74	5	4	4	10	16	11	13	10	-	1	1	Amnat Charoen
กระบี่	33	11	2	4	-	2	6	2	4	1	-	-	Krabi
ชุมพร	51	-	7	5	6	4	5	5	12	7	-	-	Chumphon
ตรัง	64	12	6	2	2	-	11	9	15	1	4	2	Trang
นครศรีธรรมราช	78	3	6	5	4	1	11	17	18	7	4	2	Nakhon Si Thammarat
นราธิวาส	23	-	1	1	4	-	1	10	5	1	-	-	Narathiwat
ปัตตานี	35	7	4	1	4	5	2	2	6	1	2	-	Pattani
พังงา	16	5	2	-	-	-	-	4	1	1	1	1	Phangnga
พัทลุง	12	-	4	2	-	-	-	4	-	2	-	-	Phatthalung
ภูเก็ต	77	11	8	5	5	2	11	16	9	8	2	-	Phuket
ยะลา	33	5	1	2	1	4	2	5	8	-	2	1	Yala
ระนอง	21	5	-	5	-	2	1	2	1	2	-	1	Ranong
สงขลา	111	9	2	11	5	7	11	29	13	21	-	3	Songkhla
สตูล	32	1	9	2	1	2	-	13	2	-	-	-	Satun
สุราษฎร์ธานี	155	19	16	15	11	12	11	24	28	13	2	5	Surat Thani
ไม่ทราบจังหวัด	4	-	-	-	-	-	-	1	1	-	1	-	Unknown province

ตารางที่ 19 ประชากรที่ย้ายถิ่นภายใน 5 ปี จำแนกตามสถานที่อยู่ก่อนย้าย กลุ่มอายุ และเพศ (ต่อ)

Table 19 Population who migrated within previous five years by previous place of residence, age group and sex (Contd.)

สถานที่อยู่ก่อนย้าย และเพศ	รวม Total	กลุ่มอายุ Age group											Previous place of residence and sex
		0 - 4	5 - 9	10 - 14	15 - 19	20 - 24	25 - 29	30 - 39	40 - 49	50 - 59	60 - 69	70 ขึ้นไป and over	
ย้ายมาจากต่างประเทศ	3,022	103	48	10	265	297	594	574	396	374	300	61	Migrated from foreign country
ทวีปเอเชีย	2,086	63	31	8	262	282	590	517	257	60	14	4	Asia
ทวีปอเมริกา	122	2	-	1	-	3	3	5	10	36	52	9	America
ทวีปยุโรป	762	36	14	2	3	10	-	38	125	271	218	45	Europe
ทวีปออสเตรเลีย/แปซิฟิก	31	-	1	-	-	-	-	4	3	3	16	2	Australia/Pacific
ทวีปแอฟริกา	16	2	2	-	-	-	1	8	1	1	-	-	Africa
อื่น ๆ	-	-	-	-	-	-	-	-	-	-	-	-	Others
ไม่ทราบประเทศ	5	-	-	-	-	1	-	1	-	3	-	-	Unknown country
ไม่ทราบ	4,040	705	262	228	386	421	327	617	478	319	168	132	Unknown
ชาย	630,478	42,944	49,587	57,973	51,455	37,859	37,399	96,627	104,362	78,375	46,820	27,077	Male
ยอดรวมผู้ย้ายถิ่น	29,768	1,669	1,184	1,499	3,775	5,875	3,117	5,369	3,705	2,132	1,052	390	Total migrants
ส่วนร้อย	4.7	3.9	2.4	2.6	7.3	15.5	8.3	5.6	3.6	2.7	2.2	1.4	Percent
ย้ายภายในจังหวัด	14,826	574	526	844	2,178	3,492	1,588	2,525	1,681	900	371	149	Migrated within province
เขตการปกครอง	14,826	574	526	844	2,178	3,492	1,588	2,525	1,681	900	371	149	Area
จากในเขตเทศบาล	8,491	353	330	448	1,004	1,948	973	1,488	1,025	600	242	78	From municipal area
จากนอกเขตเทศบาล	5,593	175	160	343	1,043	1,450	534	916	573	251	95	53	From non-municipal area
ไม่ทราบเขต	742	46	35	52	130	93	81	121	83	49	35	18	Unknown area

ตารางที่ 19 ประชากรที่ย้ายถิ่นภายใน 5 ปี จำแนกตามสถานที่อยู่ก่อนย้าย กลุ่มอายุ และเพศ (ต่อ)

Table 19 Population who migrated within previous five years by previous place of residence, age group and sex (Contd.)

สถานที่อยู่ก่อนย้าย และเพศ	รวม Total	กลุ่มอายุ Age group											Previous place of residence and sex
		0 - 4	5 - 9	10 - 14	15 - 19	20 - 24	25 - 29	30 - 39	40 - 49	50 - 59	60 - 69	70 ขึ้นไป and over	
อำเภอ	14,826	574	526	844	2,178	3,492	1,588	2,525	1,681	900	371	149	Amphoe
อำเภอเดียวกัน	9,683	452	378	655	1,103	2,195	1,055	1,718	1,100	627	286	114	Within amphoe
ต่างอำเภอ	5,143	122	148	189	1,074	1,297	533	807	581	273	85	35	Different amphoe
ไม่ทราบอำเภอ	-	-	-	-	-	-	-	-	-	-	-	-	Unknown amphoe
ย้ายมาจากจังหวัดอื่น	11,187	693	516	528	1,347	2,051	1,240	2,204	1,467	707	301	134	Migrated from other province
จากในเขตเทศบาล	5,323	404	296	253	561	820	599	1,062	754	373	135	66	From municipal area
จากนอกเขตเทศบาล	5,296	244	172	242	745	1,165	569	1,016	632	296	153	63	From non-municipal area
ไม่ทราบเขต	568	45	47	33	41	67	71	126	82	38	13	5	Unknown area
ย้ายมาจากจังหวัด	11,187	693	516	528	1,347	2,051	1,240	2,204	1,467	707	301	134	Migrated from province
กรุงเทพมหานคร	840	124	87	47	31	61	82	187	126	60	31	6	Bangkok Metropolis
กาญจนบุรี	46	5	5	5	2	2	11	6	5	4	1	-	Kanchanaburi
จันทบุรี	46	5	5	4	5	5	4	6	7	3	-	3	Chanthaburi
ฉะเชิงเทรา	28	-	2	4	-	4	2	9	5	2	-	-	Chachoengsao
ชลบุรี	189	45	17	15	3	10	18	43	22	7	8	2	Chon Buri
ชัยนาท	19	1	-	-	1	1	2	2	7	2	-	1	Chai Nat
ตราด	24	3	5	-	-	1	2	6	4	-	2	1	Trat
นครนายก	28	4	4	1	-	1	5	7	4	1	1	-	Nakhon Nayok
นครปฐม	31	5	3	1	2	4	4	4	4	5	1	-	Nakhon Pathom
นนทบุรี	129	12	7	4	7	7	9	18	27	17	14	8	Nonthaburi

ตารางที่ 19 ประชากรที่ย้ายถิ่นภายใน 5 ปี จำแนกตามสถานที่อยู่ก่อนย้าย กลุ่มอายุ และเพศ (ต่อ)

Table 19 Population who migrated within previous five years by previous place of residence, age group and sex (Contd.)

สถานที่อยู่ก่อนย้าย และเพศ	รวม Total	กลุ่มอายุ Age group											Previous place of residence and sex
		0 - 4	5 - 9	10 - 14	15 - 19	20 - 24	25 - 29	30 - 39	40 - 49	50 - 59	60 - 69	70 ขึ้นไป and over	
ปทุมธานี	65	4	7	6	1	7	7	10	17	4	3	-	Pathum Thani
ประจวบคีรีขันธ์	10	2	1	-	-	1	1	1	2	-	-	-	Prachuap Khiri Khan
ปราจีนบุรี	23	2	1	1	2	1	3	4	4	2	1	1	Prachin Buri
พระนครศรีอยุธยา	65	11	4	5	-	7	5	17	9	4	4	1	Phra Nakhon Si Ayutthaya
เพชรบุรี	14	-	-	-	1	-	4	-	7	2	-	-	Phetchaburi
ระยอง	49	5	9	2	4	7	5	8	5	4	-	1	Rayong
ราชบุรี	50	4	-	-	6	6	2	20	6	4	1	1	Ratchaburi
ลพบุรี	110	7	2	5	1	27	24	17	11	10	2	4	Lop Buri
สมุทรปราการ	74	23	5	2	2	2	5	16	11	6	1	-	Samut Prakarn
สมุทรสงคราม	13	-	1	1	-	1	-	4	1	1	3	-	Samut Songkhram
สมุทรสาคร	40	10	5	5	2	4	2	1	8	2	-	-	Samut Sakhon
สระแก้ว	48	4	2	1	4	5	5	12	11	5	-	-	Sa Kaeo
สระบุรี	35	1	2	2	-	4	7	8	6	2	-	1	Saraburi
สิงห์บุรี	9	-	1	-	1	1	-	1	-	2	1	-	Sing Buri
สุพรรณบุรี	42	4	5	1	1	2	2	16	5	5	-	1	Suphanburi
อ่างทอง	34	1	1	2	7	7	2	4	6	1	1	-	Ang Thong
กำแพงเพชร	47	2	4	2	5	2	7	10	5	6	1	2	Kamphaeng Phet
เชียงใหม่	78	4	6	7	4	5	6	20	19	6	1	-	Chiang Rai
เชียงใหม่	44	3	1	-	2	5	8	8	9	2	4	1	Chiang Mai

ตารางที่ 19 ประชากรที่ย้ายถิ่นภายใน 5 ปี จำแนกตามสถานที่อยู่ก่อนย้าย กลุ่มอายุ และเพศ (ต่อ)

Table 19 Population who migrated within previous five years by previous place of residence, age group and sex (Contd.)

สถานที่อยู่ก่อนย้าย และเพศ	รวม Total	กลุ่มอายุ Age group											Previous place of residence and sex
		0 - 4	5 - 9	10 - 14	15 - 19	20 - 24	25 - 29	30 - 39	40 - 49	50 - 59	60 - 69	70 ขึ้นไป and over	
ตาก	13	1	-	-	1	2	2	4	2	-	-	-	Tak
นครสวรรค์	50	4	2	2	4	4	7	11	10	4	2	-	Nakhon Sawan
น่าน	25	1	6	4	-	4	6	2	2	-	-	-	Nan
พะเยา	22	1	1	-	1	1	6	5	5	1	-	-	Phayao
พิจิตร	28	3	-	4	-	2	6	6	5	2	-	-	Phichit
พิษณุโลก	63	6	2	2	2	4	11	22	10	1	1	1	Phitsanulok
เพชรบูรณ์	60	6	2	2	2	6	4	24	6	5	1	1	Phetchabun
แพร่	35	1	-	2	1	1	1	16	8	2	1	-	Phrae
แม่ฮ่องสอน	14	5	1	-	-	1	1	4	2	-	-	-	Mae Hong Son
ลำปาง	23	2	-	-	1	6	5	2	5	1	-	-	Lampang
ลำพูน	5	1	-	-	-	-	1	2	-	-	-	-	Lamphun
สุโขทัย	42	4	1	-	4	4	9	11	6	2	1	1	Sukhothai
อุดรดิตถ์	37	-	1	1	1	2	4	13	11	2	1	-	Uttaradit
อุทัยธานี	26	1	-	1	1	5	5	4	6	2	1	-	Uthai Thani
กาฬสินธุ์	377	22	13	14	43	47	56	87	51	30	11	4	Kalasin
ขอนแก่น	934	40	37	30	111	136	115	198	145	72	27	24	Khon kaen
ชัยภูมิ	192	8	8	13	21	22	15	44	41	11	8	2	Chaiyaphum
นครพนม	273	16	7	12	30	27	31	81	41	20	5	2	Nakhon phanom
นครราชสีมา	302	23	13	15	7	26	46	78	55	27	9	2	Nakhon Ratchasima

ตารางที่ 19 ประชากรที่ย้ายถิ่นภายใน 5 ปี จำแนกตามสถานที่อยู่ก่อนย้าย กลุ่มอายุ และเพศ (ต่อ)

Table 19 Population who migrated within previous five years by previous place of residence, age group and sex (Contd.)

สถานที่อยู่ก่อนย้าย และเพศ	รวม Total	กลุ่มอายุ Age group											Previous place of residence and sex
		0 - 4	5 - 9	10 - 14	15 - 19	20 - 24	25 - 29	30 - 39	40 - 49	50 - 59	60 - 69	70 ขึ้นไป and over	
บุรีรัมย์	134	11	10	11	10	11	18	31	23	6	2	1	Buri Ram
มหาสารคาม	227	8	7	6	12	34	25	64	35	22	10	4	Maha Sarakham
มุกดาหาร	86	7	4	5	11	17	17	18	9	-	-	-	Mukdahan
ยโสธร	77	5	5	4	5	5	7	29	8	6	1	2	Yasothon
ร้อยเอ็ด	253	13	1	13	15	21	38	62	48	22	12	7	Roi Et
เลย	350	13	10	18	51	48	49	71	53	22	12	4	Loei
ศรีสะเกษ	71	6	4	2	5	8	13	25	2	1	3	-	Si Sa Ket
สกลนคร	930	26	43	53	155	124	109	214	96	71	27	12	Sakon Nakhon
สุรินทร์	116	9	8	5	7	12	22	28	18	5	2	-	Surin
หนองคาย	2,384	66	62	86	401	843	217	304	237	108	44	16	Nong Khai
อุดรธานี	-	-	-	-	-	-	-	-	-	-	-	-	Udon Thani
อุบลราชธานี	204	22	7	6	19	22	27	63	18	11	9	1	Ubon Ratchathani
หนองบัวลำภู	1,163	33	21	58	306	389	90	136	76	36	15	5	Nong Bua Lamphu
อำนาจเจริญ	39	1	4	2	4	5	8	7	6	-	-	1	Amnat Charoen
กระบี่	15	5	2	-	-	1	2	1	1	1	-	-	Krabi
ชุมพร	29	-	4	2	1	2	5	4	7	4	-	-	Chumphon
ตรัง	35	6	2	1	2	-	6	5	9	-	4	-	Trang
นครศรีธรรมราช	46	-	2	2	2	1	5	12	13	5	1	1	Nakhon Si Thammarat
นราธิวาส	12	-	1	1	-	-	-	5	4	1	-	-	Narathiwat

ตารางที่ 19 ประชากรที่ย้ายถิ่นภายใน 5 ปี จำแนกตามสถานที่อยู่ก่อนย้าย กลุ่มอายุ และเพศ (ต่อ)

Table 19 Population who migrated within previous five years by previous place of residence, age group and sex (Contd.)

สถานที่อยู่ก่อนย้าย และเพศ	รวม Total	กลุ่มอายุ Age group											Previous place of residence and sex
		0 - 4	5 - 9	10 - 14	15 - 19	20 - 24	25 - 29	30 - 39	40 - 49	50 - 59	60 - 69	70 ขึ้นไป and over	
ปัตตานี	18	4	4	1	1	1	1	1	4	1	-	-	Pattani
พังงา	9	4	1	-	-	-	-	2	-	-	-	1	Phangnga
พัทลุง	7	-	1	2	-	-	-	2	-	1	-	-	Phatthalung
ภูเก็ต	40	1	5	1	4	-	5	5	9	8	2	-	Phuket
ยะลา	19	4	1	2	1	1	1	1	6	-	1	-	Yala
ระนอง	10	1	-	4	-	-	1	2	-	-	-	1	Ranong
สงขลา	61	5	1	3	2	6	2	17	9	15	-	1	Songkhla
สตูล	17	1	4	2	-	1	-	7	1	-	-	-	Satun
สุราษฎร์ธานี	86	10	11	9	5	6	6	12	16	8	1	2	Surat Thani
ไม่ทราบจังหวัด	1	-	-	-	-	-	-	-	-	-	1	-	Unknown province
ย้ายมาจากต่างประเทศ	1,641	66	18	3	30	85	134	308	308	342	294	53	Migrated from foreign country
ทวีปเอเชีย	786	49	11	2	28	80	132	263	173	37	10	3	Asia
ทวีปอเมริกา	109	2	-	1	-	-	2	4	10	34	50	7	America
ทวีปยุโรป	696	12	3	-	2	6	-	29	121	265	218	41	Europe
ทวีปออสเตรเลีย/แปซิฟิก	31	-	1	-	-	-	-	4	3	3	16	2	Australia/Pacific
ทวีปแอฟริกา	15	2	2	-	-	-	-	8	1	1	-	-	Africa
อื่น ๆ	-	-	-	-	-	-	-	-	-	-	-	-	Others
ไม่ทราบประเทศ	4	-	-	-	-	-	-	1	-	3	-	-	Unknown country
ไม่ทราบ	2,114	336	125	124	221	247	156	332	249	183	87	54	Unknown

ตารางที่ 19 ประชากรที่ย้ายถิ่นภายใน 5 ปี จำแนกตามสถานที่อยู่ก่อนย้าย กลุ่มอายุ และเพศ (ต่อ)

Table 19 Population who migrated within previous five years by previous place of residence, age group and sex (Contd.)

สถานที่อยู่ก่อนย้าย และเพศ	รวม Total	กลุ่มอายุ Age group											Previous place of residence and sex
		0 - 4	5 - 9	10 - 14	15 - 19	20 - 24	25 - 29	30 - 39	40 - 49	50 - 59	60 - 69	70 ขึ้นไป and over	
หญิง	657,887	40,722	47,041	55,574	51,591	36,295	38,851	104,225	111,506	84,590	51,921	35,571	Female
ยอดรวมผู้ย้ายถิ่น	27,800	1,639	1,245	1,336	6,027	4,924	3,251	4,332	2,665	1,382	592	408	Total migrants
ส่วนร้อย	4.2	4.0	2.6	2.4	11.7	13.6	8.4	4.2	2.4	1.6	1.1	1.1	Percent
ย้ายภายในจังหวัด	13,619	530	530	667	3,143	2,673	1,470	2,078	1,325	747	288	168	Migrated within province
เขตการปกครอง	13,619	530	530	667	3,143	2,673	1,470	2,078	1,325	747	288	168	Area
จากในเขตเทศบาล	7,865	317	350	445	1,088	1,486	1,001	1,407	919	545	197	111	From municipal area
จากนอกเขตเทศบาล	5,079	170	145	188	1,950	1,053	410	565	326	161	74	37	From non-municipal area
ไม่ทราบเขต	675	43	36	34	105	134	59	106	81	40	17	21	Unknown area
อำเภอ	13,619	530	530	667	3,143	2,673	1,470	2,078	1,325	747	288	168	Amphoe
อำเภอเดียวกัน	8,416	411	412	474	1,270	1,414	972	1,552	1,005	561	228	118	Within amphoe
ต่างอำเภอ	5,203	120	118	192	1,874	1,259	498	526	320	186	61	50	Different amphoe
ไม่ทราบอำเภอ	-	-	-	-	-	-	-	-	-	-	-	-	Unknown amphoe
ย้ายมาจากจังหวัดอื่น	10,873	704	549	558	2,484	1,865	1,149	1,704	1,022	468	216	155	Migrated from other province
จากในเขตเทศบาล	5,933	409	318	332	1,308	984	602	936	590	257	120	79	From municipal area
จากนอกเขตเทศบาล	4,344	232	201	196	1,058	809	475	662	393	176	82	61	From non-municipal area
ไม่ทราบเขต	597	64	30	30	118	72	73	106	39	35	15	15	Unknown area
ย้ายมาจากจังหวัด	10,873	704	549	558	2,484	1,865	1,149	1,704	1,022	468	216	155	Migrated from province
กรุงเทพมหานคร	799	141	72	37	45	51	91	188	104	40	18	12	Bangkok Metropolis
กาญจนบุรี	34	6	2	4	2	2	3	9	3	4	-	-	Kanchanaburi

ตารางที่ 19 ประชากรที่ย้ายถิ่นภายใน 5 ปี จำแนกตามสถานที่อยู่ก่อนย้าย กลุ่มอายุ และเพศ (ต่อ)

Table 19 Population who migrated within previous five years by previous place of residence, age group and sex (Contd.)

สถานที่อยู่ก่อนย้าย และเพศ	รวม Total	กลุ่มอายุ Age group											Previous place of residence and sex
		0 - 4	5 - 9	10 - 14	15 - 19	20 - 24	25 - 29	30 - 39	40 - 49	50 - 59	60 - 69	70 ขึ้นไป and over	
จันทบุรี	36	4	6	1	1	4	4	7	6	1	-	1	Chanthaburi
ฉะเชิงเทรา	21	6	2	1	3	-	1	2	4	-	1	-	Chachoengsao
ชลบุรี	181	40	23	10	14	10	18	33	17	6	5	5	Chon Buri
ชัยนาท	18	2	2	-	-	2	2	2	2	1	1	1	Chai Nat
ตราด	15	4	2	1	1	-	1	2	3	-	-	-	Trat
นครนายก	22	-	1	2	3	2	2	3	5	2	-	1	Nakhon Nayok
นครปฐม	28	4	1	-	3	3	3	7	2	4	3	-	Nakhon Pathom
นนทบุรี	91	6	9	4	7	10	9	21	13	7	5	-	Nonthaburi
ปทุมธานี	97	11	12	5	5	11	10	20	15	6	1	1	Pathum Thani
ประจวบคีรีขันธ์	26	5	1	-	4	4	4	4	4	-	-	1	Prachuap Khiri Khan
ปราจีนบุรี	21	-	1	1	3	1	3	6	2	1	-	3	Prachin Buri
พระนครศรีอยุธยา	64	9	1	5	4	12	4	6	14	8	1	1	Phra Nakhon Si Ayutthaya
เพชรบุรี	16	2	-	1	2	1	3	4	1	-	1	-	Phetchaburi
ระยอง	66	17	6	4	6	5	10	9	5	4	1	-	Rayong
ราชบุรี	47	3	6	4	4	5	4	10	7	3	2	-	Ratchaburi
ลพบุรี	62	2	1	7	11	6	2	9	9	7	2	5	Lop Buri
สมุทรปราการ	68	9	4	4	10	1	9	20	10	3	1	-	Samut Prakarn
สมุทรสงคราม	10	1	1	1	1	1	1	-	1	1	-	-	Samut Songkhram
สมุทรสาคร	36	9	6	5	4	2	-	5	6	-	-	-	Samut Sakhon

ตารางที่ 19 ประชากรที่ย้ายถิ่นภายใน 5 ปี จำแนกตามสถานที่อยู่ก่อนย้าย กลุ่มอายุ และเพศ (ต่อ)

Table 19 Population who migrated within previous five years by previous place of residence, age group and sex (Contd.)

สถานที่อยู่ก่อนย้าย และเพศ	รวม Total	กลุ่มอายุ Age group											Previous place of residence and sex
		0 - 4	5 - 9	10 - 14	15 - 19	20 - 24	25 - 29	30 - 39	40 - 49	50 - 59	60 - 69	70 ขึ้นไป and over	
สระแก้ว	39	6	2	4	6	2	1	6	9	1	-	1	Sa Kaeo
สระบุรี	47	7	4	4	6	2	4	9	7	3	1	-	Saraburi
สิงห์บุรี	10	1	-	-	1	1	1	-	1	-	1	2	Sing Buri
สุพรรณบุรี	42	4	9	1	4	1	7	9	3	3	1	1	Suphanburi
อ่างทอง	26	-	1	-	4	11	1	4	4	1	-	-	Ang Thong
กำแพงเพชร	59	4	6	1	6	7	9	15	6	1	2	1	Kamphaeng Phet
เชียงราย	61	5	2	9	7	6	6	15	6	2	1	1	Chiang Rai
เชียงใหม่	47	4	-	-	1	14	7	7	10	3	1	-	Chiang Mai
ตาก	17	5	1	-	-	2	1	4	4	-	-	-	Tak
นครสวรรค์	44	4	1	2	1	5	9	12	4	4	-	3	Nakhon Sawan
น่าน	31	1	1	5	1	5	4	6	6	1	-	-	Nan
พะเยา	26	5	-	-	-	1	4	11	2	1	-	1	Phayao
พิจิตร	20	1	-	-	-	4	4	6	4	-	-	1	Phichit
พิษณุโลก	53	9	3	3	2	6	7	14	6	2	-	1	Phitsanulok
เพชรบูรณ์	55	1	5	1	4	5	12	10	7	6	2	1	Phetchabun
แพร่	29	1	4	3	-	2	9	5	5	1	-	-	Phrae
แม่ฮ่องสอน	12	-	-	-	1	-	-	7	3	-	1	-	Mae Hong Son
ลำปาง	23	1	-	1	1	5	7	1	4	1	1	-	Lampang
ลำพูน	4	-	-	-	-	1	1	1	-	-	-	-	Lamphun

ตารางที่ 19 ประชากรที่ย้ายถิ่นภายใน 5 ปี จำแนกตามสถานที่อยู่ก่อนย้าย กลุ่มอายุ และเพศ (ต่อ)

Table 19 Population who migrated within previous five years by previous place of residence, age group and sex (Contd.)

สถานที่อยู่ก่อนย้าย และเพศ	รวม Total	กลุ่มอายุ Age group											Previous place of residence and sex
		0 - 4	5 - 9	10 - 14	15 - 19	20 - 24	25 - 29	30 - 39	40 - 49	50 - 59	60 - 69	70 ขึ้นไป and over	
อุบลราชธานี	178	9	7	27	18	27	23	37	17	9	4	1	Ubon Ratchathani
หนองบัวลำภู	1,280	28	34	54	583	264	114	104	54	34	7	4	Nong Bua Lamphu
อำนาจเจริญ	36	4	-	1	6	11	3	6	4	-	1	-	Amnat Charoen
กระบี่	18	6	-	4	-	1	4	1	2	-	-	-	Krabi
ชุมพร	22	-	4	2	5	1	-	1	5	4	-	-	Chumphon
ตรัง	29	6	4	1	-	-	5	4	6	1	-	2	Trang
นครศรีธรรมราช	32	3	4	2	1	-	6	5	5	2	3	1	Nakhon Si Thammarat
นราธิวาส	11	-	-	-	4	-	1	5	1	-	-	-	Narathiwat
ปัตตานี	17	4	-	-	3	4	1	1	3	-	2	-	Pattani
พังงา	7	1	1	-	-	-	-	1	1	1	1	-	Phangnga
พัทลุง	5	-	2	-	-	-	-	1	-	1	-	-	Phatthalung
ภูเก็ต	38	10	4	4	1	2	6	11	-	-	-	-	Phuket
ยะลา	14	1	-	-	-	3	1	4	2	-	1	1	Yala
ระนอง	11	4	-	1	-	2	-	-	1	2	-	-	Ranong
สงขลา	50	4	1	9	3	1	9	12	5	6	-	1	Songkhla
สตูล	15	-	5	-	1	1	-	6	1	-	-	-	Satun
สุราษฎร์ธานี	70	9	5	6	6	6	5	12	12	5	1	2	Surat Thani
ไม่ทราบจังหวัด	2	-	-	-	-	-	-	1	1	-	-	-	Unknown province

ตารางที่ 19 ประชากรที่ย้ายถิ่นภายใน 5 ปี จำแนกตามสถานที่อยู่ก่อนย้าย กลุ่มอายุ และเพศ (ต่อ)

Table 19 Population who migrated within previous five years by previous place of residence, age group and sex (Contd.)

สถานที่อยู่ก่อนย้าย และเพศ	รวม Total	กลุ่มอายุ Age group											Previous place of residence and sex
		0 - 4	5 - 9	10 - 14	15 - 19	20 - 24	25 - 29	30 - 39	40 - 49	50 - 59	60 - 69	70 ขึ้นไป and over	
ย้ายมาจากต่างประเทศ	1,381	37	30	7	235	211	461	266	88	32	7	8	Migrated from foreign country
ทวีปเอเชีย	1,300	14	20	5	234	202	458	255	84	23	4	1	Asia
ทวีปอเมริกา	13	-	-	-	-	3	1	1	-	3	2	2	America
ทวีปยุโรป	66	24	10	2	1	5	-	10	4	6	-	4	Europe
ทวีปออสเตรเลีย/แปซิฟิก	-	-	-	-	-	-	-	-	-	-	-	-	Australia/Pacific
ทวีปแอฟริกา	1	-	-	-	-	-	1	-	-	-	-	-	Africa
อื่น ๆ	-	-	-	-	-	-	-	-	-	-	-	-	Others
ไม่ทราบประเทศ	1	-	-	-	-	1	-	-	-	-	-	-	Unknown country
ไม่ทราบ	1,927	369	137	104	164	175	171	284	229	136	81	77	Unknown
ในเขตเทศบาล	483,057	26,863	31,777	38,860	39,745	33,818	31,341	76,147	80,888	61,338	38,126	24,155	Municipal area
ยอดรวมผู้ย้ายถิ่น	39,112	1,440	1,317	1,739	6,527	9,200	4,603	6,461	4,167	2,206	1,032	419	Total migrants
ส่วนร้อย	8.1	5.4	4.1	4.5	16.4	27.2	14.7	8.5	5.2	3.6	2.7	1.7	Percent
ย้ายภายในจังหวัด	21,434	649	720	1,108	3,775	5,451	2,409	3,375	2,160	1,159	441	187	Migrated within province
เขตการปกครอง	21,434	649	720	1,108	3,775	5,451	2,409	3,375	2,160	1,159	441	187	Area
จากในเขตเทศบาล	14,170	481	566	758	1,840	3,212	1,740	2,483	1,641	937	371	144	From municipal area
จากนอกเขตเทศบาล	6,424	127	129	317	1,760	2,068	585	771	424	169	49	26	From non-municipal area
ไม่ทราบเขต	839	41	25	34	175	171	84	122	96	53	21	17	Unknown area

ตารางที่ 19 ประชากรที่ย้ายถิ่นภายใน 5 ปี จำแนกตามสถานที่อยู่ก่อนย้าย กลุ่มอายุ และเพศ (ต่อ)

Table 19 Population who migrated within previous five years by previous place of residence, age group and sex (Contd.)

สถานที่อยู่ก่อนย้าย และเพศ	รวม Total	กลุ่มอายุ Age group											Previous place of residence and sex
		0 - 4	5 - 9	10 - 14	15 - 19	20 - 24	25 - 29	30 - 39	40 - 49	50 - 59	60 - 69	70 ขึ้นไป and over	
อำเภอ	21,434	649	720	1,108	3,775	5,451	2,409	3,375	2,160	1,159	441	187	Amphoe
อำเภอเดียวกัน	14,033	521	563	838	1,734	3,213	1,653	2,478	1,600	912	373	148	Within amphoe
ต่างอำเภอ	7,400	128	157	270	2,041	2,238	755	897	560	247	68	39	Different amphoe
ไม่ทราบอำเภอ	-	-	-	-	-	-	-	-	-	-	-	-	Unknown amphoe
ย้ายมาจากจังหวัดอื่น	13,824	530	477	537	2,322	3,310	1,549	2,359	1,566	682	334	157	Migrated from other province
จากในเขตเทศบาล	8,322	352	323	335	1,609	1,586	931	1,448	993	440	195	111	From municipal area
จากนอกเขตเทศบาล	4,945	152	126	173	626	1,622	545	800	517	218	124	41	From non-municipal area
ไม่ทราบเขต	557	26	28	29	88	103	73	111	56	24	16	5	Unknown area
ย้ายมาจากจังหวัด	13,824	530	477	537	2,322	3,310	1,549	2,359	1,566	682	334	157	Migrated from province
กรุงเทพมหานคร	996	97	63	45	50	76	123	273	152	66	37	16	Bangkok Metropolis
กาญจนบุรี	28	1	-	-	1	1	7	9	4	5	-	-	Kanchanaburi
จันทบุรี	56	4	9	2	4	7	4	11	11	3	-	1	Chanthaburi
ฉะเชิงเทรา	18	1	1	2	1	-	1	6	2	1	1	-	Chachoengsao
ชลบุรี	169	24	15	8	12	7	18	41	28	9	5	2	Chon Buri
ชัยนาท	20	2	2	-	-	4	2	2	-	2	1	2	Chai Nat
ตราด	13	-	1	1	1	-	2	2	2	-	2	-	Trat
นครนายก	23	1	-	-	3	2	4	5	5	2	1	-	Nakhon Nayok
นครปฐม	25	-	1	-	4	1	6	6	2	1	4	-	Nakhon Pathom
นนทบุรี	123	8	6	4	11	17	11	24	22	8	11	-	Nonthaburi

ตารางที่ 19 ประชากรที่ย้ายถิ่นภายใน 5 ปี จำแนกตามสถานที่อยู่ก่อนย้าย กลุ่มอายุ และเพศ (ต่อ)

Table 19 Population who migrated within previous five years by previous place of residence, age group and sex (Contd.)

สถานที่อยู่ก่อนย้าย และเพศ	รวม Total	กลุ่มอายุ Age group											Previous place of residence and sex
		0 - 4	5 - 9	10 - 14	15 - 19	20 - 24	25 - 29	30 - 39	40 - 49	50 - 59	60 - 69	70 ขึ้นไป and over	
ปทุมธานี	83	5	7	2	4	15	10	16	17	5	3	-	Pathum Thani
ประจวบคีรีขันธ์	18	4	-	-	4	4	2	3	1	-	-	1	Prachuap Khiri Khan
ปราจีนบุรี	23	1	1	-	4	1	4	4	4	1	-	4	Prachin Buri
พระนครศรีอยุธยา	73	6	1	6	-	17	5	13	13	6	4	1	Phra Nakhon Si Ayutthaya
เพชรบุรี	17	-	-	-	-	1	5	3	5	2	1	-	Phetchaburi
ระยอง	52	5	5	1	6	7	6	11	8	2	-	-	Rayong
ราชบุรี	64	1	4	3	6	9	4	23	9	5	2	-	Ratchaburi
ลพบุรี	101	5	1	2	9	31	14	12	8	10	5	4	Lop Buri
สมุทรปราการ	70	7	4	-	11	1	7	22	12	5	1	-	Samut Prakarn
สมุทรสงคราม	12	-	-	-	1	2	1	1	-	2	3	-	Samut Songkhram
สมุทรสาคร	36	4	4	6	5	5	1	4	7	1	-	-	Samut Sakhon
สระแก้ว	47	5	1	4	5	4	2	9	15	4	-	-	Sa Kaeo
สระบุรี	50	5	1	5	5	4	6	11	6	5	1	1	Saraburi
สิงห์บุรี	10	1	1	-	2	2	1	-	-	-	-	1	Sing Buri
สุพรรณบุรี	42	2	9	1	2	1	5	13	5	2	-	1	Suphanburi
อ่างทอง	39	-	-	1	6	17	1	5	7	-	1	-	Ang Thong
กำแพงเพชร	63	4	6	-	6	5	7	17	9	5	4	1	Kamphaeng Phet
เชียงราย	77	9	6	11	2	7	7	16	13	5	-	1	Chiang Rai
เชียงใหม่	55	1	-	-	2	13	10	10	10	4	5	-	Chiang Mai

ตารางที่ 19 ประชากรที่ย้ายถิ่นภายใน 5 ปี จำแนกตามสถานที่อยู่ก่อนย้าย กลุ่มอายุ และเพศ (ต่อ)

Table 19 Population who migrated within previous five years by previous place of residence, age group and sex (Contd.)

สถานที่อยู่ก่อนย้าย และเพศ	รวม Total	กลุ่มอายุ Age group											Previous place of residence and sex
		0 - 4	5 - 9	10 - 14	15 - 19	20 - 24	25 - 29	30 - 39	40 - 49	50 - 59	60 - 69	70 ขึ้นไป and over	
ตาก	10	-	-	-	1	4	1	1	2	-	-	-	Tak
นครสวรรค์	34	1	-	1	1	1	9	9	5	4	1	3	Nakhon Sawan
น่าน	34	1	5	1	1	7	8	4	6	-	-	-	Nan
พะเยา	22	1	1	-	-	-	4	10	4	1	-	1	Phayao
พิจิตร	27	-	-	-	-	4	8	9	5	1	-	-	Phichit
พิษณุโลก	57	5	4	-	-	7	11	18	8	2	1	-	Phitsanulok
เพชรบูรณ์	66	2	4	2	5	6	11	20	9	5	2	-	Phetchabun
แพร่	39	-	4	4	1	2	6	12	7	2	-	-	Phrae
แม่ฮ่องสอน	27	5	1	-	1	1	1	11	5	-	1	-	Mae Hong Son
ลำปาง	33	2	-	-	1	10	11	2	4	2	-	-	Lampang
ลำพูน	6	1	-	-	-	1	2	1	-	-	-	-	Lamphun
สุโขทัย	31	2	1	2	4	2	4	5	4	4	1	2	Sukhothai
อุดรดิตถ์	38	-	2	1	1	2	6	12	8	4	1	-	Uttaradit
อุทัยธานี	40	4	4	2	2	10	5	4	7	2	-	-	Uthai Thani
กาฬสินธุ์	472	17	12	11	95	88	72	83	50	24	16	6	Kalasin
ขอนแก่น	1,285	33	36	37	227	300	152	211	144	76	33	37	Khon kaen
ชัยภูมิ	209	9	6	13	25	34	21	46	36	13	7	-	Chaiyaphum
นครพนม	374	14	10	12	64	51	45	94	52	20	8	4	Nakhon phanom
นครราชสีมา	304	18	9	15	32	36	40	63	51	24	16	3	Nakhon Ratchasima

ตารางที่ 19 ประชากรที่ย้ายถิ่นภายใน 5 ปี จำแนกตามสถานที่อยู่ก่อนย้าย กลุ่มอายุ และเพศ (ต่อ)

Table 19 Population who migrated within previous five years by previous place of residence, age group and sex (Contd.)

สถานที่อยู่ก่อนย้าย และเพศ	รวม Total	กลุ่มอายุ Age group											Previous place of residence and sex
		0 - 4	5 - 9	10 - 14	15 - 19	20 - 24	25 - 29	30 - 39	40 - 49	50 - 59	60 - 69	70 ขึ้นไป and over	
บุรีรัมย์	101	6	5	7	12	11	15	23	16	4	-	4	Buri Ram
มหาสารคาม	240	6	6	8	23	44	35	51	29	23	9	7	Maha Sarakham
มุกดาหาร	78	1	2	4	13	19	17	17	4	1	-	-	Mukdahan
ยโสธร	82	5	5	2	10	7	10	22	10	9	2	1	Yasothon
ร้อยเอ็ด	329	10	5	13	30	40	38	73	73	19	17	11	Roi Et
เลย	501	15	20	23	96	113	56	77	66	21	15	1	Loei
ศรีสะเกษ	63	4	2	1	6	13	10	16	5	2	3	-	Si Sa Ket
สกลนคร	1,194	25	48	56	221	246	138	244	114	64	29	11	Sakon Nakhon
สุรินทร์	94	6	5	6	7	12	12	23	18	2	2	-	Surin
หนองคาย	3,412	72	81	102	735	1,311	296	370	266	118	46	17	Nong Khai
อุดรธานี	-	-	-	-	-	-	-	-	-	-	-	-	Udon Thani
อุบลราชธานี	181	13	6	10	18	27	30	45	17	11	4	1	Ubon Ratchathani
หนองบัวลำภู	1,705	33	28	76	504	607	155	147	95	44	14	2	Nong Bua Lamphu
อำนาจเจริญ	34	1	1	1	2	7	8	7	5	-	-	-	Amnat Charoen
กระบี่	10	2	-	1	-	1	2	1	1	-	-	-	Krabi
ชุมพร	27	-	4	2	1	2	2	4	9	2	-	-	Chumphon
ตรัง	22	1	1	-	2	-	2	2	6	1	4	1	Trang
นครศรีธรรมราช	28	-	1	1	-	-	4	7	10	1	1	2	Nakhon Si Thammarat
นราธิวาส	12	-	-	1	1	-	1	4	5	-	-	-	Narathiwat

ตารางที่ 19 ประชากรที่ย้ายถิ่นภายใน 5 ปี จำแนกตามสถานที่อยู่ก่อนย้าย กลุ่มอายุ และเพศ (ต่อ)

Table 19 Population who migrated within previous five years by previous place of residence, age group and sex (Contd.)

สถานที่อยู่ก่อนย้าย และเพศ	รวม Total	กลุ่มอายุ Age group											Previous place of residence and sex
		0 - 4	5 - 9	10 - 14	15 - 19	20 - 24	25 - 29	30 - 39	40 - 49	50 - 59	60 - 69	70 ขึ้นไป and over	
ปัตตานี	13	-	-	-	3	4	-	1	5	-	1	-	Pattani
พังงา	5	-	1	-	-	-	-	1	-	-	1	1	Phangnga
พัทลุง	2	-	-	-	-	-	-	1	-	1	-	-	Phatthalung
ภูเก็ต	38	2	2	4	-	-	8	10	7	2	2	-	Phuket
ยะลา	27	3	-	1	1	4	1	5	8	-	2	1	Yala
ระนอง	6	1	-	-	-	1	1	1	-	1	-	-	Ranong
สงขลา	39	-	-	3	3	5	6	10	6	6	-	1	Songkhla
สตูล	13	-	1	1	1	2	-	7	-	-	-	-	Satun
สุราษฎร์ธานี	60	6	6	5	5	6	8	8	10	2	2	1	Surat Thani
ไม่ทราบจังหวัด	1	-	-	-	-	-	-	1	-	-	-	-	Unknown province
ย้ายมาจากต่างประเทศ	2,150	53	18	5	196	192	503	458	258	245	201	22	Migrated from foreign country
ทวีปเอเชีย	1,567	24	11	3	193	181	500	420	169	56	9	2	Asia
ทวีปอเมริกา	90	-	-	1	-	2	3	2	9	15	51	7	America
ทวีปยุโรป	468	28	7	-	3	9	-	27	77	171	136	11	Europe
ทวีปออสเตรเลีย/แปซิฟิก	13	-	-	-	-	-	-	-	2	3	6	2	Australia/Pacific
ทวีปแอฟริกา	10	1	-	-	-	-	-	8	1	-	-	-	Africa
อื่น ๆ	-	-	-	-	-	-	-	-	-	-	-	-	Others
ไม่ทราบประเทศ	1	-	-	-	-	-	-	1	-	-	-	-	Unknown country
ไม่ทราบ	1,704	207	102	89	234	247	142	269	184	120	56	54	Unknown

ตารางที่ 19 ประชากรที่ย้ายถิ่นภายใน 5 ปี จำแนกตามสถานที่อยู่ก่อนย้าย กลุ่มอายุ และเพศ (ต่อ)

Table 19 Population who migrated within previous five years by previous place of residence, age group and sex (Contd.)

สถานที่อยู่ก่อนย้าย และเพศ	รวม Total	กลุ่มอายุ Age group											Previous place of residence and sex
		0 - 4	5 - 9	10 - 14	15 - 19	20 - 24	25 - 29	30 - 39	40 - 49	50 - 59	60 - 69	70 ขึ้นไป and over	
ชาย	232,326	13,640	15,956	19,782	19,173	17,393	15,020	36,250	38,318	28,707	17,786	10,301	Male
ยอดรวมผู้ย้ายถิ่น	19,852	701	633	930	2,430	5,094	2,152	3,483	2,307	1,278	655	189	Total migrants
ส่วนร้อย	8.5	5.1	4.0	4.7	12.7	29.3	14.3	9.6	6.0	4.5	3.7	1.8	Percent
ย้ายภายในจังหวัด	10,995	307	365	618	1,523	3,119	1,198	1,790	1,158	599	242	77	Migrated within province
เขตการปกครอง	10,995	307	365	618	1,523	3,119	1,198	1,790	1,158	599	242	77	Area
จากในเขตเทศบาล	7,269	238	281	382	865	1,840	837	1,253	849	476	196	55	From municipal area
จากนอกเขตเทศบาล	3,296	50	71	220	555	1,213	313	468	266	96	29	15	From non-municipal area
ไม่ทราบเขต	430	19	13	17	103	67	48	69	43	27	17	7	Unknown area
อำเภอ	10,995	307	365	618	1,523	3,119	1,198	1,790	1,158	599	242	77	Amphoe
อำเภอเดียวกัน	7,432	248	282	493	843	1,965	821	1,251	807	461	200	62	Within amphoe
ต่างอำเภอ	3,563	58	83	125	680	1,155	376	540	351	138	42	16	Different amphoe
ไม่ทราบอำเภอ	-	-	-	-	-	-	-	-	-	-	-	-	Unknown amphoe
ย้ายมาจากจังหวัดอื่น	6,885	269	213	256	741	1,783	783	1,300	886	401	183	71	Migrated from other province
จากในเขตเทศบาล	3,807	184	151	157	420	719	460	764	546	253	102	51	From municipal area
จากนอกเขตเทศบาล	2,818	80	50	84	289	1,013	289	483	304	133	75	20	From non-municipal area
ไม่ทราบเขต	260	5	12	16	32	50	34	54	36	16	7	-	Unknown area
ย้ายมาจากจังหวัด	6,885	269	213	256	741	1,783	783	1,300	886	401	183	71	Migrated from province
กรุงเทพมหานคร	502	45	31	24	19	46	54	134	82	39	22	6	Bangkok Metropolis
กาญจนบุรี	17	-	-	-	1	1	6	2	2	4	-	-	Kanchanaburi

ตารางที่ 19 ประชากรที่ย้ายถิ่นภายใน 5 ปี จำแนกตามสถานที่อยู่ก่อนย้าย กลุ่มอายุ และเพศ (ต่อ)

Table 19 Population who migrated within previous five years by previous place of residence, age group and sex (Contd.)

สถานที่อยู่ก่อนย้าย และเพศ	รวม Total	กลุ่มอายุ Age group											Previous place of residence and sex
		0 - 4	5 - 9	10 - 14	15 - 19	20 - 24	25 - 29	30 - 39	40 - 49	50 - 59	60 - 69	70 ขึ้นไป and over	
จันทบุรี	28	1	4	2	2	5	-	5	6	2	-	1	Chanthaburi
ฉะเชิงเทรา	11	-	1	1	-	-	1	5	1	1	-	-	Chachoengsao
ชลบุรี	87	13	5	6	3	4	8	24	14	4	5	2	Chon Buri
ชัยนาท	6	-	-	-	-	1	1	1	-	1	-	1	Chai Nat
ตราด	10	-	1	-	-	-	2	2	1	-	2	-	Trat
นครนายก	14	1	-	-	-	1	4	4	2	1	1	-	Nakhon Nayok
นครปฐม	12	-	-	-	1	1	4	2	1	1	1	-	Nakhon Pathom
นนทบุรี	65	6	2	1	5	7	3	12	15	7	7	-	Nonthaburi
ปทุมธานี	36	1	4	1	-	6	6	5	10	2	1	-	Pathum Thani
ประจวบคีรีขันธ์	2	-	-	-	-	1	1	-	-	-	-	-	Prachuap Khiri Khan
ปราจีนบุรี	10	1	-	-	1	1	1	-	2	1	-	1	Prachin Buri
พระนครศรีอยุธยา	38	5	1	5	-	6	2	8	6	1	2	1	Phra Nakhon Si Ayutthaya
เพชรบุรี	10	-	-	-	-	-	2	-	5	2	-	-	Phetchaburi
ระยอง	25	2	4	-	1	4	2	7	4	1	-	-	Rayong
ราชบุรี	35	1	-	-	4	5	2	16	4	3	1	-	Ratchaburi
ลพบุรี	66	4	1	-	1	25	14	7	5	5	2	2	Lop Buri
สมุทรปราการ	32	5	2	-	2	1	4	10	5	4	-	-	Samut Prakarn
สมุทรสงคราม	7	-	-	-	-	1	-	1	-	1	3	-	Samut Songkhram
สมุทรสาคร	20	3	2	2	2	4	1	-	5	1	-	-	Samut Sakhon

ตารางที่ 19 ประชากรที่ย้ายถิ่นภายใน 5 ปี จำแนกตามสถานที่อยู่ก่อนย้าย กลุ่มอายุ และเพศ (ต่อ)

Table 19 Population who migrated within previous five years by previous place of residence, age group and sex (Contd.)

สถานที่อยู่ก่อนย้าย และเพศ	รวม Total	กลุ่มอายุ Age group											Previous place of residence and sex
		0 - 4	5 - 9	10 - 14	15 - 19	20 - 24	25 - 29	30 - 39	40 - 49	50 - 59	60 - 69	70 ขึ้นไป and over	
สระแก้ว	26	1	1	1	2	4	1	5	8	2	-	-	Sa Kaeo
สระบุรี	18	-	1	1	-	2	4	5	1	2	-	1	Saraburi
สิงห์บุรี	4	-	1	-	1	1	-	-	-	-	-	-	Sing Buri
สุพรรณบุรี	23	1	2	-	1	1	1	10	4	1	-	1	Suphanburi
อ่างทอง	19	-	-	1	4	6	-	2	5	-	1	-	Ang Thong
กำแพงเพชร	29	-	2	-	4	2	2	8	4	4	1	1	Kamphaeng Phet
เชียงราย	39	4	4	4	1	3	2	10	10	4	-	-	Chiang Rai
เชียงใหม่	23	-	-	-	2	2	6	5	3	1	4	-	Chiang Mai
ตาก	6	-	-	-	1	2	1	-	1	-	-	-	Tak
นครสวรรค์	16	1	-	-	-	-	4	4	4	2	1	-	Nakhon Sawan
น่าน	14	1	4	1	-	4	5	-	-	-	-	-	Nan
พะเยา	11	-	1	-	-	-	1	4	4	1	-	-	Phayao
พิจิตร	13	-	-	-	-	1	5	5	1	1	-	-	Phichit
พิษณุโลก	30	-	1	-	-	4	6	11	6	1	1	-	Phitsanulok
เพชรบูรณ์	38	2	-	1	2	5	4	17	4	2	1	-	Phetchabun
แพร่	23	-	-	1	1	1	1	10	6	2	-	-	Phrae
แม่ฮ่องสอน	14	5	1	-	-	1	1	4	2	-	-	-	Mae Hong Son
ลำปาง	18	1	-	-	1	6	5	1	2	1	-	-	Lampang
ลำพูน	4	1	-	-	-	-	1	1	-	-	-	-	Lamphun

ตารางที่ 19 ประชากรที่ย้ายถิ่นภายใน 5 ปี จำแนกตามสถานที่อยู่ก่อนย้าย กลุ่มอายุ และเพศ (ต่อ)

Table 19 Population who migrated within previous five years by previous place of residence, age group and sex (Contd.)

สถานที่อยู่ก่อนย้าย และเพศ	รวม Total	กลุ่มอายุ Age group											Previous place of residence and sex
		0 - 4	5 - 9	10 - 14	15 - 19	20 - 24	25 - 29	30 - 39	40 - 49	50 - 59	60 - 69	70 ขึ้นไป and over	
อุบลราชธานี	95	7	5	2	10	13	17	25	8	7	1	-	Ubon Ratchathani
หนองบัวลำภู	799	17	11	39	140	367	68	74	52	20	10	1	Nong Bua Lamphu
อำนาจเจริญ	19	-	1	1	1	4	6	4	2	-	-	-	Amnat Charoen
กระบี่	6	2	-	-	-	1	1	1	-	-	-	-	Krabi
ชุมพร	16	-	1	-	-	2	2	4	5	1	-	-	Chumphon
ตรัง	13	1	-	-	2	-	1	1	4	-	4	-	Trang
นครศรีธรรมราช	20	-	1	1	-	-	2	7	7	-	-	1	Nakhon Si Thammarat
นราธิวาส	6	-	-	1	-	-	-	1	4	-	-	-	Narathiwat
ปัตตานี	5	-	-	-	-	1	-	1	2	-	-	-	Pattani
พังงา	2	-	-	-	-	-	-	1	-	-	-	1	Phangnga
พัทลุง	2	-	-	-	-	-	-	1	-	1	-	-	Phatthalung
ภูเก็ต	22	1	1	1	-	-	5	2	7	2	2	-	Phuket
ยะลา	13	1	-	1	1	1	-	1	6	-	1	-	Yala
ระนอง	4	1	-	-	-	-	1	1	-	-	-	-	Ranong
สงขลา	19	-	-	-	-	4	1	6	4	5	-	-	Songkhla
สตูล	7	-	-	1	-	1	-	5	-	-	-	-	Satun
สุราษฎร์ธานี	29	1	3	1	-	4	6	6	6	1	1	-	Surat Thani
ไม่ทราบจังหวัด	-	-	-	-	-	-	-	-	-	-	-	-	Unknown province

ตารางที่ 19 ประชากรที่ย้ายถิ่นภายใน 5 ปี จำแนกตามสถานที่อยู่ก่อนย้าย กลุ่มอายุ และเพศ (ต่อ)

Table 19 Population who migrated within previous five years by previous place of residence, age group and sex (Contd.)

สถานที่อยู่ก่อนย้าย และเพศ	รวม Total	กลุ่มอายุ Age group											Previous place of residence and sex
		0 - 4	5 - 9	10 - 14	15 - 19	20 - 24	25 - 29	30 - 39	40 - 49	50 - 59	60 - 69	70 ขึ้นไป and over	
ย้ายมาจากต่างประเทศ	1,089	31	3	3	11	56	108	264	180	216	198	18	Migrated from foreign country
ทวีปเอเชีย	563	22	1	2	9	52	106	232	95	35	8	1	Asia
ทวีปอเมริกา	81	-	-	1	-	-	2	2	9	13	50	4	America
ทวีปยุโรป	421	8	2	-	2	4	-	21	73	165	136	11	Europe
ทวีปออสเตรเลีย/แปซิฟิก	13	-	-	-	-	-	-	-	2	3	6	2	Australia/Pacific
ทวีปแอฟริกา	10	1	-	-	-	-	-	8	1	-	-	-	Africa
อื่น ๆ	-	-	-	-	-	-	-	-	-	-	-	-	Others
ไม่ทราบประเทศ	1	-	-	-	-	-	-	1	-	-	-	-	Unknown country
ไม่ทราบ	883	95	53	53	155	136	64	129	84	62	31	23	Unknown
หญิง	250,731	13,223	15,821	19,078	20,572	16,425	16,321	39,896	42,570	32,631	20,340	13,854	Female
ยอดรวมผู้ย้ายถิ่น	19,260	739	684	810	4,097	4,106	2,452	2,978	1,861	928	377	230	Total migrants
ส่วนร้อย	7.7	5.6	4.3	4.2	19.9	25.0	15.0	7.5	4.4	2.8	1.9	1.7	Percent
ย้ายภายในจังหวัด	10,439	342	356	491	2,252	2,332	1,211	1,585	1,002	560	199	110	Migrated within province
เขตการปกครอง	10,439	342	356	491	2,252	2,332	1,211	1,585	1,002	560	199	110	Area
จากในเขตเทศบาล	6,902	243	286	376	975	1,372	903	1,229	792	461	176	89	From municipal area
จากนอกเขตเทศบาล	3,128	77	58	97	1,205	855	271	303	157	74	20	11	From non-municipal area
ไม่ทราบเขต	409	22	12	17	71	105	37	53	53	26	4	10	Unknown area

ตารางที่ 19 ประชากรที่ย้ายถิ่นภายใน 5 ปี จำแนกตามสถานที่อยู่ก่อนย้าย กลุ่มอายุ และเพศ (ต่อ)

Table 19 Population who migrated within previous five years by previous place of residence, age group and sex (Contd.)

สถานที่อยู่ก่อนย้าย และเพศ	รวม Total	กลุ่มอายุ Age group											Previous place of residence and sex
		0 - 4	5 - 9	10 - 14	15 - 19	20 - 24	25 - 29	30 - 39	40 - 49	50 - 59	60 - 69	70 ขึ้นไป and over	
อำเภอ	10,439	342	356	491	2,252	2,332	1,211	1,585	1,002	560	199	110	Amphoe
อำเภอเดียวกัน	6,602	272	282	345	891	1,248	832	1,228	793	451	173	87	Within amphoe
ต่างอำเภอ	3,837	70	74	145	1,361	1,084	379	358	209	110	26	23	Different amphoe
ไม่ทราบอำเภอ	-	-	-	-	-	-	-	-	-	-	-	-	Unknown amphoe
ย้ายมาจากจังหวัดอื่น	6,939	261	264	281	1,582	1,528	767	1,059	680	281	151	86	Migrated from other province
จากในเขตเทศบาล	4,515	168	172	178	1,189	867	471	684	447	187	93	60	From municipal area
จากนอกเขตเทศบาล	2,126	72	76	89	337	608	256	318	214	86	49	21	From non-municipal area
ไม่ทราบเขต	297	21	16	14	55	53	39	58	20	9	9	5	Unknown area
ย้ายมาจากจังหวัด	6,939	261	264	281	1,582	1,528	767	1,059	680	281	151	86	Migrated from province
กรุงเทพมหานคร	494	51	32	21	31	30	69	139	70	27	14	10	Bangkok Metropolis
กาญจนบุรี	11	1	-	-	-	-	1	6	1	1	-	-	Kanchanaburi
จันทบุรี	27	3	5	-	1	3	4	6	5	1	-	-	Chanthaburi
ฉะเชิงเทรา	7	1	-	1	1	-	-	1	1	-	1	-	Chachoengsao
ชลบุรี	83	11	10	3	10	4	10	17	14	5	-	-	Chon Buri
ชัยนาท	14	2	2	-	-	2	1	1	-	1	1	1	Chai Nat
ตราด	4	-	-	1	1	-	-	-	1	-	-	-	Trat
นครนายก	9	-	-	-	3	1	-	1	3	1	-	-	Nakhon Nayok
นครปฐม	14	-	1	-	3	-	3	4	1	-	3	-	Nakhon Pathom
นนทบุรี	58	2	4	3	6	10	9	12	7	1	4	-	Nonthaburi

ตารางที่ 19 ประชากรที่ย้ายถิ่นภายใน 5 ปี จำแนกตามสถานที่อยู่ก่อนย้าย กลุ่มอายุ และเพศ (ต่อ)

Table 19 Population who migrated within previous five years by previous place of residence, age group and sex (Contd.)

สถานที่อยู่ก่อนย้าย และเพศ	รวม Total	กลุ่มอายุ Age group											Previous place of residence and sex
		0 - 4	5 - 9	10 - 14	15 - 19	20 - 24	25 - 29	30 - 39	40 - 49	50 - 59	60 - 69	70 ขึ้นไป and over	
ปทุมธานี	47	4	4	1	4	9	4	11	7	3	1	-	Pathum Thani
ประจวบคีรีขันธ์	16	4	-	-	4	3	1	3	1	-	-	1	Prachuap Khiri Khan
ปราจีนบุรี	14	-	1	-	3	-	3	4	1	-	-	3	Prachin Buri
พระนครศรีอยุธยา	34	1	-	1	-	11	3	5	7	5	1	-	Phra Nakhon Si Ayutthaya
เพชรบุรี	7	-	-	-	-	1	3	3	-	-	1	-	Phetchaburi
ระยอง	27	2	1	1	5	4	4	4	5	1	-	-	Rayong
ราชบุรี	30	-	4	3	2	4	1	7	5	3	1	-	Ratchaburi
ลพบุรี	34	1	-	2	7	6	-	5	4	5	2	1	Lop Buri
สมุทรปราการ	38	3	1	-	9	-	4	12	7	1	1	-	Samut Prakarn
สมุทรสงคราม	5	-	-	-	1	1	1	-	-	1	-	-	Samut Songkhram
สมุทรสาคร	16	1	1	4	3	1	-	4	3	-	-	-	Samut Sakhon
สระแก้ว	21	4	-	3	3	-	1	4	6	1	-	-	Sa Kaeo
สระบุรี	32	5	-	4	5	1	3	6	5	3	1	-	Saraburi
สิงห์บุรี	6	1	-	-	1	1	1	-	-	-	-	1	Sing Buri
สุพรรณบุรี	20	1	6	1	1	-	4	4	1	1	-	-	Suphanburi
อ่างทอง	20	-	-	-	3	11	1	3	3	-	-	-	Ang Thong
กำแพงเพชร	34	4	4	-	3	2	5	9	5	1	2	-	Kamphaeng Phet
เชียงราย	38	5	2	7	1	5	5	6	4	1	-	1	Chiang Rai
เชียงใหม่	32	1	-	-	-	11	4	5	7	3	1	-	Chiang Mai

ตารางที่ 19 ประชากรที่ย้ายถิ่นภายใน 5 ปี จำแนกตามสถานที่อยู่ก่อนย้าย กลุ่มอายุ และเพศ (ต่อ)

Table 19 Population who migrated within previous five years by previous place of residence, age group and sex (Contd.)

สถานที่อยู่ก่อนย้าย และเพศ	รวม Total	กลุ่มอายุ Age group											Previous place of residence and sex
		0 - 4	5 - 9	10 - 14	15 - 19	20 - 24	25 - 29	30 - 39	40 - 49	50 - 59	60 - 69	70 ขึ้นไป and over	
ตาก	4	-	-	-	-	1	-	1	1	-	-	-	Tak
นครสวรรค์	19	-	-	1	1	1	5	5	1	1	-	3	Nakhon Sawan
น่าน	20	-	1	-	1	4	4	4	6	-	-	-	Nan
พะเยา	11	1	-	-	-	-	3	6	-	-	-	1	Phayao
พิจิตร	14	-	-	-	-	3	4	4	4	-	-	-	Phichit
พิษณุโลก	27	5	3	-	-	4	5	7	2	1	-	-	Phitsanulok
เพชรบูรณ์	28	-	4	1	3	1	7	4	5	3	1	-	Phetchabun
แพร่	16	-	4	3	-	1	5	3	1	-	-	-	Phrae
แม่ฮ่องสอน	12	-	-	-	1	-	-	7	3	-	1	-	Mae Hong Son
ลำปาง	15	1	-	-	-	4	6	1	1	1	-	-	Lampang
ลำพูน	3	-	-	-	-	1	1	-	-	-	-	-	Lamphun
สุโขทัย	14	1	1	2	1	1	1	1	1	1	-	1	Sukhothai
อุดรดิตถ์	10	-	1	-	-	1	4	1	1	1	-	-	Uttaradit
อุทัยธานี	18	4	4	1	1	5	-	1	3	-	-	-	Uthai Thani
กาฬสินธุ์	250	4	7	3	66	55	36	39	22	7	7	3	Kalasin
ขอนแก่น	721	14	14	20	168	189	84	92	67	34	21	18	Khon kaen
ชัยภูมิ	105	4	1	11	20	19	11	22	10	6	1	-	Chaiyaphum
นครพนม	169	6	6	5	39	27	22	30	21	5	4	4	Nakhon phanom
นครราชสีมา	151	9	5	9	26	21	15	27	21	9	9	3	Nakhon Ratchasima

ตารางที่ 19 ประชากรที่ย้ายถิ่นภายใน 5 ปี จำแนกตามสถานที่อยู่ก่อนย้าย กลุ่มอายุ และเพศ (ต่อ)

Table 19 Population who migrated within previous five years by previous place of residence, age group and sex (Contd.)

สถานที่อยู่ก่อนย้าย และเพศ	รวม Total	กลุ่มอายุ Age group											Previous place of residence and sex
		0 - 4	5 - 9	10 - 14	15 - 19	20 - 24	25 - 29	30 - 39	40 - 49	50 - 59	60 - 69	70 ขึ้นไป and over	
บุรีรัมย์	45	4	3	3	6	6	7	7	4	4	-	3	Buri Ram
มหาสารคาม	104	1	2	5	12	21	18	18	10	7	5	4	Maha Sarakham
มุกดาหาร	39	1	1	3	7	9	9	7	1	1	-	-	Mukdahan
ยโสธร	39	3	3	-	7	5	4	7	4	6	1	-	Yasothon
ร้อยเอ็ด	173	7	5	7	23	22	15	35	36	6	11	6	Roi Et
เลย	275	7	17	10	57	79	25	33	30	11	7	-	Loei
ศรีสะเกษ	38	3	1	1	4	7	7	11	3	1	-	-	Si Sa Ket
สกลนคร	623	16	28	27	149	145	64	103	53	19	15	5	Sakon Nakhon
สุรินทร์	43	3	2	4	3	7	6	9	10	-	-	-	Surin
หนองคาย	1,621	30	45	55	491	500	138	170	110	54	18	10	Nong Khai
อุดรธานี	-	-	-	-	-	-	-	-	-	-	-	-	Udon Thani
อุบลราชธานี	86	6	1	7	9	14	14	20	9	4	2	1	Ubon Ratchathani
หนองบัวลำภู	906	16	17	37	364	240	87	74	43	24	4	1	Nong Bua Lamphu
อำนาจเจริญ	15	1	-	-	1	4	3	4	3	-	-	-	Amnat Charoen
กระบี่	4	-	-	1	-	-	1	-	1	-	-	-	Krabi
ชุมพร	11	-	2	2	1	-	-	-	4	1	-	-	Chumphon
ตรัง	9	-	1	-	-	-	1	1	3	1	-	1	Trang
นครศรีธรรมราช	7	-	-	-	-	-	1	-	3	1	1	1	Nakhon Si Thammarat
นราธิวาส	6	-	-	-	1	-	1	3	1	-	-	-	Narathiwat

ตารางที่ 19 ประชากรที่ย้ายถิ่นภายใน 5 ปี จำแนกตามสถานที่อยู่ก่อนย้าย กลุ่มอายุ และเพศ (ต่อ)

Table 19 Population who migrated within previous five years by previous place of residence, age group and sex (Contd.)

สถานที่อยู่ก่อนย้าย และเพศ	รวม Total	กลุ่มอายุ Age group											Previous place of residence and sex
		0 - 4	5 - 9	10 - 14	15 - 19	20 - 24	25 - 29	30 - 39	40 - 49	50 - 59	60 - 69	70 ขึ้นไป and over	
ปัตตานี	9	-	-	-	3	3	-	-	3	-	1	-	Pattani
พังงา	2	-	1	-	-	-	-	-	-	-	1	-	Phangnga
พัทลุง	-	-	-	-	-	-	-	-	-	-	-	-	Phatthalung
ภูเก็ต	16	1	1	3	-	-	4	7	-	-	-	-	Phuket
ยะลา	14	1	-	-	-	3	1	4	2	-	1	1	Yala
ระนอง	3	-	-	-	-	1	-	-	-	1	-	-	Ranong
สงขลา	20	-	-	3	3	1	5	4	3	1	-	1	Songkhla
สตูล	6	-	1	-	1	1	-	2	-	-	-	-	Satun
สุราษฎร์ธานี	31	5	2	4	5	3	3	2	4	1	1	1	Surat Thani
ไม่ทราบจังหวัด	1	-	-	-	-	-	-	1	-	-	-	-	Unknown province
ย้ายมาจากต่างประเทศ	1,061	22	15	1	185	136	395	194	78	29	3	3	Migrated from foreign country
ทวีปเอเชีย	1,005	2	10	1	184	129	394	188	74	21	1	1	Asia
ทวีปอเมริกา	9	-	-	-	-	2	1	-	-	3	1	2	America
ทวีปยุโรป	47	20	5	-	1	5	-	6	4	6	-	-	Europe
ทวีปออสเตรเลีย/แปซิฟิก	-	-	-	-	-	-	-	-	-	-	-	-	Australia/Pacific
ทวีปแอฟริกา	-	-	-	-	-	-	-	-	-	-	-	-	Africa
อื่น ๆ	-	-	-	-	-	-	-	-	-	-	-	-	Others
ไม่ทราบประเทศ	-	-	-	-	-	-	-	-	-	-	-	-	Unknown country
ไม่ทราบ	822	113	49	37	79	111	79	140	101	58	25	31	Unknown

ตารางที่ 19 ประชากรที่ย้ายถิ่นภายใน 5 ปี จำแนกตามสถานที่อยู่ก่อนย้าย กลุ่มอายุ และเพศ (ต่อ)

Table 19 Population who migrated within previous five years by previous place of residence, age group and sex (Contd.)

สถานที่อยู่ก่อนย้าย และเพศ	รวม Total	กลุ่มอายุ Age group											Previous place of residence and sex
		0 - 4	5 - 9	10 - 14	15 - 19	20 - 24	25 - 29	30 - 39	40 - 49	50 - 59	60 - 69	70 ขึ้นไป and over	
นอกเขตเทศบาล	805,308	56,803	64,850	74,687	63,301	40,336	44,909	124,706	134,981	101,626	60,616	38,494	Non-municipal area
ยอดรวมผู้ย้ายถิ่น	18,456	1,869	1,113	1,095	3,275	1,599	1,765	3,240	2,203	1,307	613	379	Total migrants
ส่วนร้อย	2.3	3.3	1.7	1.5	5.2	4.0	3.9	2.6	1.6	1.3	1.0	1.0	Percent
ย้ายภายในจังหวัด	7,011	455	335	402	1,546	714	649	1,228	846	487	219	130	Migrated within province
เขตการปกครอง	7,011	455	335	402	1,546	714	649	1,228	846	487	219	130	Area
จากในเขตเทศบาล	2,185	189	114	136	252	223	234	412	304	209	68	45	From municipal area
จากนอกเขตเทศบาล	4,248	218	176	214	1,234	435	359	711	475	242	120	64	From non-municipal area
ไม่ทราบเขต	578	47	45	52	61	56	55	105	68	36	31	22	Unknown area
อำเภอ	7,011	455	335	402	1,546	714	649	1,228	846	487	219	130	Amphoe
อำเภอเดียวกัน	4,066	342	227	291	639	396	374	792	506	276	141	84	Within amphoe
ต่างอำเภอ	2,946	113	109	111	907	318	275	436	341	212	78	46	Different amphoe
ไม่ทราบอำเภอ	-	-	-	-	-	-	-	-	-	-	-	-	Unknown amphoe
ย้ายมาจากจังหวัดอื่น	8,236	867	587	549	1,508	605	840	1,549	924	493	183	132	Migrated from other province
จากในเขตเทศบาล	2,933	461	291	250	260	217	270	550	351	190	60	34	From municipal area
จากนอกเขตเทศบาล	4,695	323	247	265	1,178	352	499	878	507	254	111	83	From non-municipal area
ไม่ทราบเขต	608	83	50	34	71	37	71	121	66	49	12	15	Unknown area
ย้ายมาจากจังหวัด	8,236	867	587	549	1,508	605	840	1,549	924	493	183	132	Migrated from province
กรุงเทพมหานคร	644	168	96	39	27	37	49	101	78	34	12	2	Bangkok Metropolis
กาญจนบุรี	53	10	7	9	4	4	6	6	4	2	1	-	Kanchanaburi

ตารางที่ 19 ประชากรที่ย้ายถิ่นภายใน 5 ปี จำแนกตามสถานที่อยู่ก่อนย้าย กลุ่มอายุ และเพศ (ต่อ)

Table 19 Population who migrated within previous five years by previous place of residence, age group and sex (Contd.)

สถานที่อยู่ก่อนย้าย และเพศ	รวม Total	กลุ่มอายุ Age group											Previous place of residence and sex
		0 - 4	5 - 9	10 - 14	15 - 19	20 - 24	25 - 29	30 - 39	40 - 49	50 - 59	60 - 69	70 ขึ้นไป and over	
จันทบุรี	26	5	2	3	2	1	4	2	2	1	-	2	Chanthaburi
ฉะเชิงเทรา	31	5	4	2	1	4	2	5	6	1	-	-	Chachoengsao
ชลบุรี	201	61	26	16	4	12	18	35	11	5	9	5	Chon Buri
ชัยนาท	18	1	-	-	1	-	2	2	10	1	-	-	Chai Nat
ตราด	26	6	6	-	-	1	1	6	4	-	-	1	Trat
นครนายก	27	2	5	4	-	1	4	5	4	1	-	1	Nakhon Nayok
นครปฐม	34	9	3	1	1	5	-	5	4	7	-	-	Nakhon Pathom
นนทบุรี	97	10	10	4	4	-	6	15	19	16	7	8	Nonthaburi
ปทุมธานี	79	10	12	9	2	4	7	13	15	5	1	1	Pathum Thani
ประจวบคีรีขันธ์	17	4	3	-	-	1	2	2	5	-	-	-	Prachuap Khiri Khan
ปราจีนบุรี	21	1	1	2	1	1	1	6	2	2	1	-	Prachin Buri
พระนครศรีอยุธยา	56	13	4	4	4	2	4	10	9	5	1	1	Phra Nakhon Si Ayutthaya
เพชรบุรี	13	2	-	1	4	-	1	1	4	-	-	-	Phetchaburi
ระยอง	63	17	10	5	4	5	8	6	1	5	1	1	Rayong
ราชบุรี	33	5	2	1	4	3	2	7	5	1	1	1	Ratchaburi
ลพบุรี	72	5	2	10	4	2	12	13	11	7	-	5	Lop Buri
สมุทรปราการ	72	24	5	6	1	2	6	13	9	4	1	-	Samut Prakarn
สมุทรสงคราม	11	1	3	2	-	-	-	2	2	-	-	-	Samut Songkhram
สมุทรสาคร	40	15	7	4	1	1	1	3	7	1	-	-	Samut Sakhon

ตารางที่ 19 ประชากรที่ย้ายถิ่นภายใน 5 ปี จำแนกตามสถานที่อยู่ก่อนย้าย กลุ่มอายุ และเพศ (ต่อ)

Table 19 Population who migrated within previous five years by previous place of residence, age group and sex (Contd.)

สถานที่อยู่ก่อนย้าย และเพศ	รวม Total	กลุ่มอายุ Age group											Previous place of residence and sex
		0 - 4	5 - 9	10 - 14	15 - 19	20 - 24	25 - 29	30 - 39	40 - 49	50 - 59	60 - 69	70 ขึ้นไป and over	
สระแก้ว	40	5	4	1	5	4	4	10	5	3	-	1	Sa Kaeo
สระบุรี	32	4	5	1	1	3	5	6	7	-	-	-	Saraburi
สิงห์บุรี	9	-	-	-	-	-	-	1	1	2	2	1	Sing Buri
สุพรรณบุรี	42	5	5	1	2	3	5	11	3	5	1	1	Suphanburi
อ่างทอง	21	1	2	1	5	1	2	2	2	2	-	-	Ang Thong
กำแพงเพชร	43	2	4	4	5	5	9	7	2	2	-	2	Kamphaeng Phet
เชียงราย	62	-	2	5	9	4	5	19	12	4	2	-	Chiang Rai
เชียงใหม่	35	5	1	-	1	5	6	6	9	1	-	1	Chiang Mai
ตาก	21	6	1	-	-	1	2	6	4	-	-	-	Tak
นครสวรรค์	60	6	4	4	4	7	8	15	9	4	1	-	Nakhon Sawan
น่าน	22	1	3	7	-	1	1	5	2	1	-	-	Nan
พะเยา	26	5	-	-	1	3	6	6	4	1	-	-	Phayao
พิจิตร	21	4	-	4	-	2	1	4	4	1	-	1	Phichit
พิษณุโลก	59	10	1	5	5	3	7	17	8	1	-	2	Phitsanulok
เพชรบูรณ์	49	5	4	1	1	5	5	13	5	6	1	2	Phetchabun
แพร่	26	2	-	1	-	1	4	9	6	1	1	-	Phrae
แม่ฮ่องสอน	-	-	-	-	-	-	-	-	-	-	-	-	Mae Hong Son
ลำปาง	13	1	-	1	1	1	1	1	5	-	1	-	Lampang
ลำพูน	2	-	-	-	-	-	-	2	-	-	-	-	Lamphun

ตารางที่ 19 ประชากรที่ย้ายถิ่นภายใน 5 ปี จำแนกตามสถานที่อยู่ก่อนย้าย กลุ่มอายุ และเพศ (ต่อ)

Table 19 Population who migrated within previous five years by previous place of residence, age group and sex (Contd.)

สถานที่อยู่ก่อนย้าย และเพศ	รวม Total	กลุ่มอายุ Age group											Previous place of residence and sex
		0 - 4	5 - 9	10 - 14	15 - 19	20 - 24	25 - 29	30 - 39	40 - 49	50 - 59	60 - 69	70 ขึ้นไป and over	
อุบลราชธานี	201	17	9	23	19	22	20	55	18	9	9	1	Ubon Ratchathani
หนองบัวลำภู	738	28	27	35	386	46	49	92	34	26	9	6	Nong Bua Lamphu
อำนาจเจริญ	41	4	3	2	7	9	2	6	5	-	1	1	Amnat Charoen
กระบี่	23	9	2	2	-	1	4	1	2	1	-	-	Krabi
ชุมพร	24	-	4	2	5	1	2	1	4	5	-	-	Chumphon
ตรัง	43	11	5	2	-	-	9	6	9	-	-	1	Trang
นครศรีธรรมราช	50	3	5	4	4	1	7	10	9	6	2	-	Nakhon Si Thammarat
นราธิวาส	11	-	1	-	2	-	-	6	-	1	-	-	Narathiwat
ปัตตานี	22	7	4	1	1	1	2	1	1	1	1	-	Pattani
พังงา	11	5	1	-	-	-	-	2	1	1	-	-	Phangnga
พัทลุง	10	-	4	2	-	-	-	2	-	1	-	-	Phatthalung
ภูเก็ต	40	8	6	1	5	2	2	6	2	6	-	-	Phuket
ยะลา	6	2	1	1	-	-	1	-	-	-	-	-	Yala
ระนอง	15	4	-	5	-	1	-	1	1	1	-	1	Ranong
สงขลา	72	9	2	9	2	2	5	19	7	15	-	1	Songkhla
สตูล	18	1	7	1	-	-	-	6	2	-	-	-	Satun
สุราษฎร์ธานี	95	12	10	10	6	6	3	16	18	11	-	4	Surat Thani
ไม่ทราบจังหวัด	2	-	-	-	-	-	-	-	1	-	1	-	Unknown province

ตารางที่ 19 ประชากรที่ย้ายถิ่นภายใน 5 ปี จำแนกตามสถานที่อยู่ก่อนย้าย กลุ่มอายุ และเพศ (ต่อ)

Table 19 Population who migrated within previous five years by previous place of residence, age group and sex (Contd.)

สถานที่อยู่ก่อนย้าย และเพศ	รวม Total	กลุ่มอายุ Age group											Previous place of residence and sex
		0 - 4	5 - 9	10 - 14	15 - 19	20 - 24	25 - 29	30 - 39	40 - 49	50 - 59	60 - 69	70 ขึ้นไป and over	
ย้ายมาจากต่างประเทศ	872	50	30	6	69	105	91	116	139	129	100	39	Migrated from foreign country
ทวีปเอเชีย	519	39	20	4	69	101	90	98	88	4	5	2	Asia
ทวีปอเมริกา	32	2	-	-	-	1	-	3	2	21	1	3	America
ทวีปยุโรป	294	8	7	2	-	1	-	11	48	100	83	34	Europe
ทวีปออสเตรเลีย/แปซิฟิก	18	-	1	-	-	-	-	4	1	-	11	-	Australia/Pacific
ทวีปแอฟริกา	6	1	2	-	-	-	1	-	-	1	-	-	Africa
อื่น ๆ	-	-	-	-	-	-	-	-	-	-	-	-	Others
ไม่ทราบประเทศ	4	-	-	-	-	1	-	-	-	3	-	-	Unknown country
ไม่ทราบ	2,336	497	160	138	152	174	185	348	293	199	112	78	Unknown
ชาย	398,152	29,304	33,631	38,192	32,283	20,467	22,378	60,377	66,044	49,668	29,034	16,776	Male
ยอดรวมผู้ย้ายถิ่น	9,916	968	551	569	1,345	781	966	1,887	1,399	854	397	201	Total migrants
ส่วนร้อย	2.5	3.3	1.6	1.5	4.2	3.8	4.3	3.1	2.1	1.7	1.4	1.2	Percent
ย้ายภายในจังหวัด	3,831	267	161	226	655	373	390	735	523	301	129	72	Migrated within province
เขตการปกครอง	3,831	267	161	226	655	373	390	735	523	301	129	72	Area
จากในเขตเทศบาล	1,222	116	50	67	140	108	136	235	177	124	46	23	From municipal area
จากนอกเขตเทศบาล	2,296	125	89	124	488	237	221	448	306	155	66	38	From non-municipal area
ไม่ทราบเขต	313	27	22	35	27	27	33	51	40	22	17	11	Unknown area

ตารางที่ 19 ประชากรที่ย้ายถิ่นภายใน 5 ปี จำแนกตามสถานที่อยู่ก่อนย้าย กลุ่มอายุ และเพศ (ต่อ)

Table 19 Population who migrated within previous five years by previous place of residence, age group and sex (Contd.)

สถานที่อยู่ก่อนย้าย และเพศ	รวม Total	กลุ่มอายุ Age group											Previous place of residence and sex
		0 - 4	5 - 9	10 - 14	15 - 19	20 - 24	25 - 29	30 - 39	40 - 49	50 - 59	60 - 69	70 ขึ้นไป and over	
อำเภอ	3,831	267	161	226	655	373	390	735	523	301	129	72	Amphoe
อำเภอเดียวกัน	2,251	204	96	162	260	230	234	468	294	166	86	53	Within amphoe
ต่างอำเภอ	1,580	64	65	64	395	143	156	267	230	135	43	20	Different amphoe
ไม่ทราบอำเภอ	-	-	-	-	-	-	-	-	-	-	-	-	Unknown amphoe
ย้ายมาจากจังหวัดอื่น	4,302	424	303	272	606	269	457	904	582	306	117	62	Migrated from other province
จากในเขตเทศบาล	1,516	220	145	97	141	100	139	298	208	120	33	15	From municipal area
จากนอกเขตเทศบาล	2,478	164	122	158	456	151	280	533	328	164	78	43	From non-municipal area
ไม่ทราบเขต	308	40	35	17	9	17	38	73	46	22	6	5	Unknown area
ย้ายมาจากจังหวัด	4,302	424	303	272	606	269	457	904	582	306	117	62	Migrated from province
กรุงเทพมหานคร	339	78	56	23	12	15	28	53	44	21	9	-	Bangkok Metropolis
กาญจนบุรี	30	5	5	5	1	1	5	4	2	-	1	-	Kanchanaburi
จันทบุรี	17	4	1	1	2	-	4	1	1	1	-	1	Chanthaburi
ฉะเชิงเทรา	17	-	1	2	-	4	1	4	4	1	-	-	Chachoengsao
ชลบุรี	103	32	12	9	-	6	10	20	7	4	4	-	Chon Buri
ชัยนาท	13	1	-	-	1	-	1	1	7	1	-	-	Chai Nat
ตราด	15	3	4	-	-	1	-	4	3	-	-	1	Trat
นครนายก	14	2	4	1	-	-	1	4	1	-	-	-	Nakhon Nayok
นครปฐม	20	5	3	1	1	2	-	1	2	4	-	-	Nakhon Pathom
นนทบุรี	65	6	5	2	2	-	6	6	13	10	6	8	Nonthaburi

ตารางที่ 19 ประชากรที่ย้ายถิ่นภายใน 5 ปี จำแนกตามสถานที่อยู่ก่อนย้าย กลุ่มอายุ และเพศ (ต่อ)

Table 19 Population who migrated within previous five years by previous place of residence, age group and sex (Contd.)

สถานที่อยู่ก่อนย้าย และเพศ	รวม Total	กลุ่มอายุ Age group											Previous place of residence and sex
		0 - 4	5 - 9	10 - 14	15 - 19	20 - 24	25 - 29	30 - 39	40 - 49	50 - 59	60 - 69	70 ขึ้นไป and over	
ปทุมธานี	29	2	4	5	1	1	1	5	7	1	1	-	Pathum Thani
ประจวบคีรีขันธ์	7	2	1	-	-	-	-	1	2	-	-	-	Prachuap Khiri Khan
ปราจีนบุรี	14	1	1	1	1	-	1	4	1	1	1	-	Prachin Buri
พระนครศรีอยุธยา	27	6	2	-	-	1	3	9	2	2	1	-	Phra Nakhon Si Ayutthaya
เพชรบุรี	5	-	-	-	1	-	1	-	3	-	-	-	Phetchaburi
ระยอง	25	3	5	2	2	4	2	1	1	2	-	1	Rayong
ราชบุรี	16	2	-	-	3	1	-	5	2	1	-	1	Ratchaburi
ลพบุรี	44	4	1	5	-	2	10	10	6	5	-	1	Lop Buri
สมุทรปราการ	42	18	2	2	-	1	1	6	6	2	1	-	Samut Prakarn
สมุทรสงคราม	6	-	1	1	-	-	-	2	1	-	-	-	Samut Songkhram
สมุทรสาคร	20	7	2	3	-	-	1	1	4	1	-	-	Samut Sakhon
สระแก้ว	22	2	1	-	1	1	4	7	2	3	-	-	Sa Kaeo
สระบุรี	17	1	1	1	-	1	4	4	5	-	-	-	Saraburi
สิงห์บุรี	5	-	-	-	-	-	-	1	-	2	1	-	Sing Buri
สุพรรณบุรี	20	2	3	1	-	1	1	6	1	4	-	-	Suphanburi
อ่างทอง	15	1	1	1	4	1	2	1	1	1	-	-	Ang Thong
กำแพงเพชร	18	2	1	2	1	-	5	1	1	2	-	1	Kamphaeng Phet
เชียงราย	39	-	2	4	2	3	4	11	10	2	1	-	Chiang Rai
เชียงใหม่	21	3	1	-	-	3	2	4	6	1	-	1	Chiang Mai

ตารางที่ 19 ประชากรที่ย้ายถิ่นภายใน 5 ปี จำแนกตามสถานที่อยู่ก่อนย้าย กลุ่มอายุ และเพศ (ต่อ)

Table 19 Population who migrated within previous five years by previous place of residence, age group and sex (Contd.)

สถานที่อยู่ก่อนย้าย และเพศ	รวม Total	กลุ่มอายุ Age group											Previous place of residence and sex
		0 - 4	5 - 9	10 - 14	15 - 19	20 - 24	25 - 29	30 - 39	40 - 49	50 - 59	60 - 69	70 ขึ้นไป and over	
ตาก	7	1	-	-	-	-	1	4	1	-	-	-	Tak
นครสวรรค์	34	2	2	2	4	4	4	7	6	1	1	-	Nakhon Sawan
น่าน	11	-	3	2	-	-	1	2	2	-	-	-	Nan
พะเยา	11	1	-	-	1	1	5	1	1	-	-	-	Phayao
พิจิตร	15	3	-	4	-	1	1	1	4	1	-	-	Phichit
พิษณุโลก	33	6	1	2	2	-	5	11	4	-	-	1	Phitsanulok
เพชรบูรณ์	22	4	2	1	-	1	-	7	2	2	-	1	Phetchabun
แพร่	12	1	-	1	-	-	-	6	2	-	1	-	Phrae
แม่ฮ่องสอน	-	-	-	-	-	-	-	-	-	-	-	-	Mae Hong Son
ลำปาง	5	1	-	-	-	-	-	1	2	-	-	-	Lampang
ลำพูน	1	-	-	-	-	-	-	1	-	-	-	-	Lamphun
สุโขทัย	24	2	1	-	1	2	6	7	4	-	-	-	Sukhothai
อุดรดิตถ์	9	-	-	-	-	1	1	2	4	-	-	-	Uttaradit
อุทัยธานี	5	1	-	-	-	-	-	1	1	-	1	-	Uthai Thani
กาฬสินธุ์	154	9	9	6	15	15	20	43	23	13	3	-	Kalasin
ขอนแก่น	370	21	15	12	52	26	48	79	67	30	15	5	Khon kaen
ชัยภูมิ	88	4	4	10	16	6	5	20	15	4	2	2	Chaiyaphum
นครพนม	67	7	4	5	5	4	9	17	10	5	-	2	Nakhon phanom
นครราชสีมา	149	13	10	9	1	11	21	43	26	11	2	2	Nakhon Ratchasima

ตารางที่ 19 ประชากรที่ย้ายถิ่นภายใน 5 ปี จำแนกตามสถานที่อยู่ก่อนย้าย กลุ่มอายุ และเพศ (ต่อ)

Table 19 Population who migrated within previous five years by previous place of residence, age group and sex (Contd.)

สถานที่อยู่ก่อนย้าย และเพศ	รวม Total	กลุ่มอายุ Age group											Previous place of residence and sex
		0 - 4	5 - 9	10 - 14	15 - 19	20 - 24	25 - 29	30 - 39	40 - 49	50 - 59	60 - 69	70 ขึ้นไป and over	
บุรีรัมย์	78	9	7	6	4	6	11	16	11	6	2	-	Buri Ram
มหาสารคาม	91	4	4	3	1	11	9	32	16	6	6	-	Maha Sarakham
มุกดาหาร	47	7	2	4	5	6	9	9	6	-	-	-	Mukdahan
ยโสธร	34	2	2	1	2	2	1	15	2	4	-	1	Yasothon
ร้อยเอ็ด	97	11	1	7	8	4	15	23	11	9	6	3	Roi Et
เลย	124	6	7	5	12	13	18	27	16	12	5	2	Loei
ศรีสะเกษ	46	5	3	2	3	2	11	21	-	-	-	-	Si Sa Ket
สกลนคร	359	17	23	25	82	23	35	73	35	26	13	6	Sakon Nakhon
สุรินทร์	65	5	6	3	2	7	16	13	10	2	-	-	Surin
หนองคาย	592	23	27	39	157	33	58	104	81	45	17	9	Nong Khai
อุดรธานี	-	-	-	-	-	-	-	-	-	-	-	-	Udon Thani
อุบลราชธานี	109	15	2	4	10	9	10	38	10	4	7	1	Ubon Ratchathani
หนองบัวลำภู	364	16	10	18	166	22	22	62	23	16	5	4	Nong Bua Lamphu
อำนาจเจริญ	20	1	3	1	2	1	2	4	4	-	-	1	Amnat Charoen
กระบี่	9	2	2	-	-	-	1	-	1	1	-	-	Krabi
ชุมพร	13	-	3	2	1	-	2	-	3	2	-	-	Chumphon
ตรัง	22	5	2	1	-	-	5	4	5	-	-	-	Trang
นครศรีธรรมราช	26	-	1	1	2	1	2	5	6	5	1	-	Nakhon Si Thammarat
นราธิวาส	6	-	1	-	-	-	-	4	-	1	-	-	Narathiwat

ตารางที่ 19 ประชากรที่ย้ายถิ่นภายใน 5 ปี จำแนกตามสถานที่อยู่ก่อนย้าย กลุ่มอายุ และเพศ (ต่อ)

Table 19 Population who migrated within previous five years by previous place of residence, age group and sex (Contd.)

สถานที่อยู่ก่อนย้าย และเพศ	รวม Total	กลุ่มอายุ Age group											Previous place of residence and sex
		0 - 4	5 - 9	10 - 14	15 - 19	20 - 24	25 - 29	30 - 39	40 - 49	50 - 59	60 - 69	70 ขึ้นไป and over	
ปัตตานี	13	4	4	1	1	-	1	-	1	1	-	-	Pattani
พังงา	6	4	1	-	-	-	-	1	-	-	-	-	Phangnga
พัทลุง	5	-	1	2	-	-	-	1	-	-	-	-	Phatthalung
ภูเก็ต	18	-	4	-	4	-	-	2	2	6	-	-	Phuket
ยะลา	6	2	1	1	-	-	1	-	-	-	-	-	Yala
ระนอง	6	-	-	4	-	-	-	1	-	-	-	1	Ranong
สงขลา	41	5	1	3	2	2	1	11	5	10	-	1	Songkhla
สตูล	10	1	4	1	-	-	-	2	1	-	-	-	Satun
สุราษฎร์ธานี	56	9	7	7	5	3	-	6	10	7	-	2	Surat Thani
ไม่ทราบจังหวัด	1	-	-	-	-	-	-	-	-	-	1	-	Unknown province
ย้ายมาจากต่างประเทศ	552	35	14	-	18	29	26	44	129	126	95	35	Migrated from foreign country
ทวีปเอเชีย	223	28	10	-	18	28	26	30	78	2	2	2	Asia
ทวีปอเมริกา	29	2	-	-	-	-	-	1	2	21	-	3	America
ทวีปยุโรป	275	4	1	-	-	1	-	8	48	100	83	30	Europe
ทวีปออสเตรเลีย/แปซิฟิก	18	-	1	-	-	-	-	4	1	-	11	-	Australia/Pacific
ทวีปแอฟริกา	5	1	2	-	-	-	-	-	-	1	-	-	Africa
อื่น ๆ	-	-	-	-	-	-	-	-	-	-	-	-	Others
ไม่ทราบประเทศ	3	-	-	-	-	-	-	-	-	3	-	-	Unknown country
ไม่ทราบ	1,231	241	72	71	66	110	93	204	165	121	56	32	Unknown

ตารางที่ 19 ประชากรที่ย้ายถิ่นภายใน 5 ปี จำแนกตามสถานที่อยู่ก่อนย้าย กลุ่มอายุ และเพศ (ต่อ)

Table 19 Population who migrated within previous five years by previous place of residence, age group and sex (Contd.)

สถานที่อยู่ก่อนย้าย และเพศ	รวม Total	กลุ่มอายุ Age group											Previous place of residence and sex
		0 - 4	5 - 9	10 - 14	15 - 19	20 - 24	25 - 29	30 - 39	40 - 49	50 - 59	60 - 69	70 ขึ้นไป and over	
หญิง	407,156	27,499	31,220	36,496	31,019	19,869	22,530	64,329	68,936	51,958	31,582	21,718	Female
ยอดรวมผู้ย้ายถิ่น	8,540	901	562	526	1,930	818	799	1,354	804	454	215	178	Total migrants
ส่วนร้อย	2.1	3.3	1.8	1.4	6.2	4.1	3.5	2.1	1.2	0.9	0.7	0.8	Percent
ย้ายภายในจังหวัด	3,180	188	174	176	892	342	259	493	323	186	90	58	Migrated within province
เขตการปกครอง	3,180	188	174	176	892	342	259	493	323	186	90	58	Area
จากในเขตเทศบาล	963	74	64	69	113	114	98	177	127	84	22	22	From municipal area
จากนอกเขตเทศบาล	1,951	93	87	91	745	198	139	262	168	87	55	26	From non-municipal area
ไม่ทราบเขต	266	21	23	17	34	29	22	54	28	15	13	11	Unknown area
อำเภอ	3,180	188	174	176	892	342	259	493	323	186	90	58	Amphoe
อำเภอเดียวกัน	1,815	138	131	129	379	166	140	324	212	110	55	32	Within amphoe
ต่างอำเภอ	1,366	50	44	47	513	176	119	169	111	76	35	27	Different amphoe
ไม่ทราบอำเภอ	-	-	-	-	-	-	-	-	-	-	-	-	Unknown amphoe
ย้ายมาจากจังหวัดอื่น	3,934	442	284	278	902	337	382	645	342	187	66	69	Migrated from other province
จากในเขตเทศบาล	1,418	241	145	154	118	117	131	252	143	70	27	19	From municipal area
จากนอกเขตเทศบาล	2,217	159	125	107	721	201	218	344	180	90	33	40	From non-municipal area
ไม่ทราบเขต	300	43	15	17	63	19	33	49	19	27	6	10	Unknown area
ย้ายมาจากจังหวัด	3,934	442	284	278	902	337	382	645	342	187	66	69	Migrated from province
กรุงเทพมหานคร	305	90	40	16	15	22	21	49	34	13	4	2	Bangkok Metropolis
กาญจนบุรี	23	5	2	4	2	2	1	2	1	2	-	-	Kanchanaburi

ตารางที่ 19 ประชากรที่ย้ายถิ่นภายใน 5 ปี จำแนกตามสถานที่อยู่ก่อนย้าย กลุ่มอายุ และเพศ (ต่อ)

Table 19 Population who migrated within previous five years by previous place of residence, age group and sex (Contd.)

สถานที่อยู่ก่อนย้าย และเพศ	รวม Total	กลุ่มอายุ Age group											Previous place of residence and sex
		0 - 4	5 - 9	10 - 14	15 - 19	20 - 24	25 - 29	30 - 39	40 - 49	50 - 59	60 - 69	70 ขึ้นไป and over	
จันทบุรี	9	1	1	1	-	1	-	1	1	-	-	1	Chanthaburi
ฉะเชิงเทรา	13	5	2	-	1	-	1	1	2	-	-	-	Chachoengsao
ชลบุรี	98	29	13	7	4	6	9	16	4	1	5	5	Chon Buri
ชัยนาท	5	-	-	-	-	-	1	1	2	-	-	-	Chai Nat
ตราด	11	4	2	-	-	-	1	2	1	-	-	-	Trat
นครนายก	13	-	1	2	-	1	2	1	2	1	-	1	Nakhon Nayok
นครปฐม	15	4	-	-	-	3	-	4	1	4	-	-	Nakhon Pathom
นนทบุรี	33	4	5	1	1	-	-	9	6	6	1	-	Nonthaburi
ปทุมธานี	50	7	9	4	1	2	6	9	7	4	-	1	Pathum Thani
ประจวบคีรีขันธ์	10	1	1	-	-	1	2	1	2	-	-	-	Prachuap Khiri Khan
ปราจีนบุรี	7	-	-	1	-	1	-	3	1	1	-	-	Prachin Buri
พระนครศรีอยุธยา	29	7	1	4	4	1	1	1	6	3	-	1	Phra Nakhon Si Ayutthaya
เพชรบุรี	9	2	-	1	2	-	-	1	1	-	-	-	Phetchaburi
ระยอง	39	15	5	2	1	1	6	5	-	2	1	-	Rayong
ราชบุรี	17	3	2	1	1	1	2	2	3	-	1	-	Ratchaburi
ลพบุรี	28	1	1	5	4	-	2	4	5	2	-	4	Lop Buri
สมุทรปราการ	30	6	2	4	1	1	5	7	2	1	-	-	Samut Prakarn
สมุทรสงคราม	5	1	1	1	-	-	-	-	1	-	-	-	Samut Songkhram
สมุทรสาคร	20	7	5	1	1	1	-	1	4	-	-	-	Samut Sakhon

ตารางที่ 19 ประชากรที่ย้ายถิ่นภายใน 5 ปี จำแนกตามสถานที่อยู่ก่อนย้าย กลุ่มอายุ และเพศ (ต่อ)

Table 19 Population who migrated within previous five years by previous place of residence, age group and sex (Contd.)

สถานที่อยู่ก่อนย้าย และเพศ	รวม Total	กลุ่มอายุ Age group											Previous place of residence and sex
		0 - 4	5 - 9	10 - 14	15 - 19	20 - 24	25 - 29	30 - 39	40 - 49	50 - 59	60 - 69	70 ขึ้นไป and over	
สระแก้ว	18	2	2	1	4	2	-	2	2	-	-	1	Sa Kaeo
สระบุรี	15	2	4	-	1	1	1	2	2	-	-	-	Saraburi
สิงห์บุรี	4	-	-	-	-	-	-	-	1	-	1	1	Sing Buri
สุพรรณบุรี	22	3	2	-	2	1	4	5	1	1	1	1	Suphanburi
อ่างทอง	6	-	1	-	1	-	-	1	1	1	-	-	Ang Thong
กำแพงเพชร	24	-	2	1	4	5	4	6	1	-	-	1	Kamphaeng Phet
เชียงราย	23	-	-	1	6	1	1	8	2	1	1	-	Chiang Rai
เชียงใหม่	15	2	-	-	1	2	4	2	2	-	-	-	Chiang Mai
ตาก	13	5	1	-	-	1	1	2	2	-	-	-	Tak
นครสวรรค์	26	4	1	1	-	4	4	7	2	3	-	-	Nakhon Sawan
น่าน	11	1	-	5	-	1	-	2	-	1	-	-	Nan
พะเยา	15	4	-	-	-	1	1	5	2	1	-	-	Phayao
พิจิตร	6	1	-	-	-	1	-	2	-	-	-	1	Phichit
พิษณุโลก	26	4	-	3	2	3	3	6	4	1	-	1	Phitsanulok
เพชรบูรณ์	27	1	1	-	1	4	5	6	2	4	1	1	Phetchabun
แพร่	13	1	-	-	-	1	4	2	4	1	-	-	Phrae
แม่ฮ่องสอน	-	-	-	-	-	-	-	-	-	-	-	-	Mae Hong Son
ลำปาง	9	-	-	1	1	1	1	-	3	-	1	-	Lampang
ลำพูน	1	-	-	-	-	-	-	1	-	-	-	-	Lamphun

ตารางที่ 19 ประชากรที่ย้ายถิ่นภายใน 5 ปี จำแนกตามสถานที่อยู่ก่อนย้าย กลุ่มอายุ และเพศ (ต่อ)

Table 19 Population who migrated within previous five years by previous place of residence, age group and sex (Contd.)

สถานที่อยู่ก่อนย้าย และเพศ	รวม Total	กลุ่มอายุ Age group											Previous place of residence and sex
		0 - 4	5 - 9	10 - 14	15 - 19	20 - 24	25 - 29	30 - 39	40 - 49	50 - 59	60 - 69	70 ขึ้นไป and over	
อุบลราชธานี	92	2	6	19	10	13	10	17	8	5	1	-	Ubon Ratchathani
หนองบัวลำภู	374	12	17	17	220	24	27	30	11	10	4	2	Nong Bua Lamphu
อำนาจเจริญ	21	2	-	1	5	7	-	3	1	-	1	-	Amnat Charoen
กระบี่	15	6	-	2	-	1	2	1	1	-	-	-	Krabi
ชุมพร	11	-	1	-	4	1	-	1	1	2	-	-	Chumphon
ตรัง	21	6	2	1	-	-	4	2	4	-	-	1	Trang
นครศรีธรรมราช	24	3	4	2	1	-	5	5	2	1	1	-	Nakhon Si Thammarat
นราธิวาส	5	-	-	-	2	-	-	2	-	-	-	-	Narathiwat
ปัตตานี	9	4	-	-	-	1	1	1	-	-	1	-	Pattani
พังงา	5	1	-	-	-	-	-	1	1	1	-	-	Phangnga
พัทลุง	5	-	2	-	-	-	-	1	-	1	-	-	Phatthalung
ภูเก็ต	22	8	2	1	1	2	2	4	-	-	-	-	Phuket
ยะลา	-	-	-	-	-	-	-	-	-	-	-	-	Yala
ระนอง	9	4	-	1	-	1	-	-	1	1	-	-	Ranong
สงขลา	30	4	1	6	-	-	4	9	2	5	-	-	Songkhla
สตูล	9	-	4	-	-	-	-	4	1	-	-	-	Satun
สุราษฎร์ธานี	39	4	3	2	1	4	3	10	9	4	-	1	Surat Thani
ไม่ทราบจังหวัด	1	-	-	-	-	-	-	-	1	-	-	-	Unknown province

ตารางที่ 19 ประชากรที่ย้ายถิ่นภายใน 5 ปี จำแนกตามสถานที่อยู่ก่อนย้าย กลุ่มอายุ และเพศ (ต่อ)

Table 19 Population who migrated within previous five years by previous place of residence, age group and sex (Contd.)

สถานที่อยู่ก่อนย้าย และเพศ	รวม Total	กลุ่มอายุ Age group											Previous place of residence and sex
		0 - 4	5 - 9	10 - 14	15 - 19	20 - 24	25 - 29	30 - 39	40 - 49	50 - 59	60 - 69	70 ขึ้นไป and over	
ย้ายมาจากต่างประเทศ	320	15	16	6	50	76	65	72	10	2	4	4	Migrated from foreign country
ทวีปเอเชีย	296	11	10	4	50	73	64	67	10	2	3	-	Asia
ทวีปอเมริกา	4	-	-	-	-	1	-	1	-	-	1	-	America
ทวีปยุโรป	19	4	5	2	-	-	-	4	-	-	-	4	Europe
ทวีปออสเตรเลีย/แปซิฟิก	-	-	-	-	-	-	-	-	-	-	-	-	Australia/Pacific
ทวีปแอฟริกา	1	-	-	-	-	-	1	-	-	-	-	-	Africa
อื่น ๆ	-	-	-	-	-	-	-	-	-	-	-	-	Others
ไม่ทราบประเทศ	1	-	-	-	-	1	-	-	-	-	-	-	Unknown country
ไม่ทราบ	1,105	256	88	67	86	64	93	144	129	78	56	46	Unknown

ตารางที่ 20 ประชากรที่ย้ายถิ่นภายใน 5 ปี จำแนกตามเหตุผลของการย้ายถิ่น เพศ และเขตการปกครอง

Table 20 Population who migrated within previous five years by reasons for moving, sex and area

เหตุผลของการย้ายถิ่น	ประชากร Population			ในเขตเทศบาล Municipal area			นอกเขตเทศบาล Non-municipal area			Reasons for moving
	รวม	ชาย	หญิง	รวม	ชาย	หญิง	รวม	ชาย	หญิง	
	Total	Male	Female	Total	Male	Female	Total	Male	Female	
ยอดรวม	57,568	29,767	27,800	39,112	19,852	19,260	18,456	9,916	8,540	Total
หางานทำ	4,689	2,548	2,141	3,644	1,899	1,744	1,046	649	397	To look for work
หน้าที่การงาน	6,258	3,545	2,713	5,114	2,873	2,241	1,144	672	473	Job assignment
เพื่อการศึกษา	11,368	4,102	7,266	8,839	3,014	5,825	2,529	1,088	1,441	To study
ติดตามบุคคลในครัวเรือน	10,323	4,678	5,645	5,688	2,214	3,474	4,635	2,464	2,171	Following persons in household
กลับภูมิลำเนา	1,216	574	641	403	165	238	813	409	404	To return home
ย้ายที่อยู่อาศัย	11,238	5,639	5,599	7,548	3,647	3,902	3,690	1,993	1,697	Change residence
ย้ายเข้าครัวเรือนสถาบัน	4,013	3,295	719	2,745	2,429	316	1,269	866	403	Change to institution household
อื่น ๆ	2,837	2,501	336	2,567	2,308	258	270	193	77	Others
ไม่ทราบ	5,625	2,885	2,740	2,565	1,303	1,263	3,060	1,583	1,477	Unknown

ตารางที่ 21 ประชากร จำแนกตามการมีชื่อในทะเบียนบ้าน เพศ และเขตการปกครอง

Table 21 Population by house-registration, sex and area

การมีชื่อในทะเบียนบ้าน	ประชากร Population			ในเขตเทศบาล Municipal area			นอกเขตเทศบาล Non-municipal area			House-registration
	รวม	ชาย	หญิง	รวม	ชาย	หญิง	รวม	ชาย	หญิง	
	Total	Male	Female	Total	Male	Female	Total	Male	Female	
ยอดรวม	1,288,365	630,478	657,887	483,057	232,326	250,731	805,308	398,152	407,156	Total
มีในบ้านที่อาศัยอยู่	1,183,567	574,585	608,982	419,245	200,159	219,087	764,322	374,426	389,896	Have in this household
มีอยู่ที่อื่น	75,571	40,549	35,022	43,683	21,942	21,741	31,889	18,607	13,282	Have in other place
จังหวัดนี้	22,277	11,417	10,860	15,229	7,398	7,831	7,049	4,019	3,030	This province
จังหวัดอื่น	6,747	3,862	2,885	4,776	2,797	1,978	1,971	1,065	907	Other province
ไม่มีในประเทศไทย	156	44	111	110	22	88	46	23	23	Do not have in Thailand
แต่มีในประเทศอื่น										but in other country
ไม่มีที่ใดเลย	47	21	26	15	9	6	32	13	19	Not at all
ไม่ทราบ	155	44	111	110	22	88	46	23	23	Unknown

ตารางที่ 22 ครีวเรือนส่วนบุคคล จำแนกตามกลุ่มอายุของหัวหน้าครัวเรือน เพศ และเขตการปกครอง

Table 22 Private households by age group of households head, sex and area

กลุ่มอายุ ของหัวหน้าครัวเรือน	รวม Total	เขตการปกครอง Area		Age group of households head
		ในเขตเทศบาล Municipal area	นอกเขตเทศบาล Non-municipal area	
ยอดรวม	357,259	140,809	216,450	Total
น้อยกว่า 14 ปี	414	136	279	Less than 14
14 - 19	4,294	2,700	1,594	14 - 19
20 - 24	6,712	4,998	1,714	20 - 24
25 - 29	9,708	5,251	4,457	25 - 29
30 - 34	18,752	7,894	10,858	30 - 34
35 - 39	32,882	12,532	20,349	35 - 39
40 - 44	44,859	16,736	28,123	40 - 44
45 - 49	47,557	18,004	29,552	45 - 49
50 - 54	46,679	17,689	28,990	50 - 54
55 - 59	40,689	15,085	25,604	55 - 59
60 - 64	35,282	13,531	21,751	60 - 64
65 - 69	26,178	9,897	16,281	65 - 69
70 - 74	19,429	7,474	11,955	70 - 74
75 - 79	13,080	4,904	8,176	75 - 79
80 - 84	7,042	2,554	4,488	80 - 84
85 ขึ้นไป	3,702	1,425	2,277	85 and over

ตารางที่ 22 ครีวเรือนส่วนบุคคล จำแนกตามกลุ่มอายุของหัวหน้าครีวเรือน เพศ และเขตการปกครอง

Table 22 Private households by age group of households head, sex and area

กลุ่มอายุ ของหัวหน้าครีวเรือน	รวม Total	เขตการปกครอง Area		Age group of households head
		ในเขตเทศบาล Municipal area	นอกเขตเทศบาล Non-municipal area	
หัวหน้าครีวเรือนชาย	231,850	88,689	143,161	Male head
น้อยกว่า 14 ปี	202	53	149	Less than 14
14 - 19	2,186	1,348	838	14 - 19
20 - 24	3,233	2,282	951	20 - 24
25 - 29	5,545	2,984	2,561	25 - 29
30 - 34	11,422	4,809	6,613	30 - 34
35 - 39	22,061	8,279	13,782	35 - 39
40 - 44	31,122	11,347	19,774	40 - 44
45 - 49	33,897	12,441	21,457	45 - 49
50 - 54	33,219	12,104	21,116	50 - 54
55 - 59	28,193	10,215	17,978	55 - 59
60 - 64	22,990	8,662	14,328	60 - 64
65 - 69	15,703	5,838	9,864	65 - 69
70 - 74	10,523	3,993	6,530	70 - 74
75 - 79	6,601	2,502	4,099	75 - 79
80 - 84	3,417	1,218	2,199	80 - 84
85 ขึ้นไป	1,537	616	921	85 and over

ตารางที่ 22 ครีวเรือนส่วนบุคคล จำแนกตามกลุ่มอายุของหัวหน้าครัวเรือน เพศ และเขตการปกครอง

Table 22 Private households by age group of households head, sex and area

กลุ่มอายุ ของหัวหน้าครัวเรือน	รวม Total	เขตการปกครอง Area		Age group of households head
		ในเขตเทศบาล Municipal area	นอกเขตเทศบาล Non-municipal area	
หัวหน้าครัวเรือนหญิง	125,409	52,119	73,289	Female head
น้อยกว่า 14 ปี	213	83	130	Less than 14
14 - 19	2,108	1,352	756	14 - 19
20 - 24	3,479	2,716	763	20 - 24
25 - 29	4,163	2,267	1,896	25 - 29
30 - 34	7,330	3,085	4,245	30 - 34
35 - 39	10,821	4,253	6,568	35 - 39
40 - 44	13,738	5,389	8,349	40 - 44
45 - 49	13,659	5,564	8,096	45 - 49
50 - 54	13,460	5,585	7,875	50 - 54
55 - 59	12,496	4,870	7,626	55 - 59
60 - 64	12,292	4,869	7,423	60 - 64
65 - 69	10,476	4,059	6,417	65 - 69
70 - 74	8,906	3,482	5,424	70 - 74
75 - 79	6,480	2,402	4,077	75 - 79
80 - 84	3,625	1,336	2,289	80 - 84
85 ขึ้นไป	2,165	809	1,356	85 and over

ตารางคะแนน

สารบัญตารางสถิติ

ตารางคณะ

- ตารางที่ 1 คริวเรือส่วนบุคคล จำแนกตามประเภทของที่อยู่อาศัย การครอบครองที่อยู่อาศัย และเขตการปกครอง
- ตารางที่ 2 คริวเรือส่วนบุคคล จำแนกตามประเภทของที่อยู่อาศัย ลักษณะของที่อยู่อาศัย และเขตการปกครอง
- ตารางที่ 3 คริวเรือส่วนบุคคล จำแนกตามการถือกรรมสิทธิ์ที่ดิน การครอบครองที่อยู่อาศัย และเขตการปกครอง
- ตารางที่ 4 คริวเรือส่วนบุคคล จำแนกตามขนาดของครัวเรือน ประเภทของที่อยู่อาศัย และเขตการปกครอง
- ตารางที่ 5 คริวเรือส่วนบุคคล จำแนกตามเชื้อเพลิงส่วนใหญ่ที่ใช้ในการประกอบอาหาร ประเภทของที่อยู่อาศัย และเขตการปกครอง
- ตารางที่ 6 คริวเรือส่วนบุคคล จำแนกตามลักษณะการใช้ส้วม ประเภทของที่อยู่อาศัย และเขตการปกครอง
- ตารางที่ 7 คริวเรือส่วนบุคคล จำแนกตามแหล่งที่มาของน้ำดื่ม และน้ำใช้ส่วนใหญ่ ประเภทของที่อยู่อาศัย และเขตการปกครอง
- ตารางที่ 8 คริวเรือส่วนบุคคล จำแนกตามการเป็นเจ้าของเครื่องใช้ การมีอุปกรณ์เทคโนโลยี และเขตการปกครอง

ตารางที่ 1 ครั้วเรือนส่วนบุคคล จำแนกตามประเภทของที่อยู่อาศัย การครอบครองที่อยู่อาศัย และเขตการปกครอง (ต่อ)

Table 1 Private households by type of living quarters, tenure of living quarters and area (Contd.)

ประเภทของที่อยู่อาศัย และการครอบครองที่อยู่อาศัย	รวม Total		ในเขตเทศบาล Municipal area		นอกเขตเทศบาล Non-municipal area		Type of living quarters and tenure of living quarters
	ครั้วเรือน	ร้อยละ	ครั้วเรือน	ร้อยละ	ครั้วเรือน	ร้อยละ	
	Households	Percent	Households	Percent	Households	Percent	
นอกเขตเทศบาล							Non-municipal area
ประเภทของที่อยู่อาศัย	216,450	100.0	-	-	216,450	100.0	Type of living quarters
บ้านเดี่ยว	214,649	99.2	-	-	214,649	99.2	Detached house
ทาวน์เฮ้าส์/บ้านแฝด/ทาวน์โฮม	331	0.2	-	-	331	0.2	Town house/Duplex/Town Home
คอนโดมิเนียม/แมนชั่น	112	0.1	-	-	112	0.1	Condomenium/Mansion
แฟลต/อพาร์ทเมนท์/หอพัก	325	0.2	-	-	325	0.2	Flat/Apartment/Hostel
ตึกแถว/ห้องแถว/เรือนแถว	876	0.4	-	-	876	0.4	Row house/Shop house/Row room
ห้องภายในบ้าน	40	0.0	-	-	40	0.0	Room in house
เรือ/แพ/รถ	4	0.0	-	-	4	0.0	Boat/Raft/Motor vehicle
อื่น ๆ ^{1/}	114	0.1	-	-	114	0.1	Others ^{1/}
ไม่ทราบ	-	-	-	-	-	-	Unknown
การครอบครองที่อยู่อาศัย	216,450	100.0	-	-	216,450	100.0	Tenure of living quarters
เป็นเจ้าของมีภาระการผ่อนชำระ	13,267	6.1	-	-	13,267	6.1	Owner to pay by installment
เป็นเจ้าของไม่มีภาระการผ่อนชำระ	199,250	92.1	-	-	199,250	92.1	Owner not pay by installment
เช่าซื้อ	642	0.3	-	-	642	0.3	Hire purchaser
เช่า	1,407	0.7	-	-	1,407	0.7	Rent
อยู่โดยไม่เสียค่าเช่า เพราะเป็นส่วนหนึ่งของค่าจ้าง	309	0.1	-	-	309	0.1	Payment in kind for service
อยู่โดยไม่เสียค่าเช่าเพราะให้อยู่เปล่า	1,325	0.6	-	-	1,325	0.6	Rent free
อื่น ๆ	251	0.1	-	-	251	0.1	Others
ไม่ทราบ	-	-	-	-	-	-	Unknown

1/ รวมที่อยู่อาศัยในสำนักงาน

1/ Including room in office

ตารางที่ 2 ครัวเรือนส่วนบุคคล จำแนกตามประเภทของที่อยู่อาศัย ลักษณะของที่อยู่อาศัย และเขตการปกครอง

Table 2 Private households by type of living quarters, construction materials of dwelling unit and area

ลักษณะของที่อยู่อาศัย และเขตการปกครอง	รวม Total		ประเภทของที่อยู่อาศัย Type of living quarters					Construction materials of dwelling unit and area
	ครัวเรือน Households	ร้อยละ Percent	บ้านเดี่ยว Detached house	ทาวน์เฮ้าส์/บ้านแฝด/ทาวน์โฮม Town house/Duplex/ Town Home	คอนโดมิเนียม/แมนชั่น Condomenium/ Mansion	แฟลต/อพาร์ทเมนท์/หอพัก Flat/Apartment/ Hostel	ตึกแถว/ห้องแถว/เรือนแถว Row house/Shop house/ Row room	
ยอดรวม ^{1/}	356,815	100.0	330,909	3,776	486	7,624	14,020	Total ^{1/}
ตึก	130,516	36.6	107,585	3,776	486	7,181	11,489	Cement or brick
ไม้	76,028	21.3	75,178	-	-	93	757	Wood
ครึ่งตึกครึ่งไม้	146,820	41.1	144,695	-	-	351	1,774	Wood and cement or brick
ใช้วัสดุไม่ถาวรในท้องถิ่น ^{2/}	1,089	0.3	1,089	-	-	-	-	Non-permanent materials ^{2/}
ใช้วัสดุใช้แล้ว ^{3/}	214	0.1	214	-	-	-	-	Reused materials ^{3/}
อื่น ๆ	2,149	0.6	2,149	-	-	-	-	Others
ไม่ทราบ	-	-	-	-	-	-	-	Unknown
ในเขตเทศบาล	140,522	100.0	116,261	3,445	374	7,299	13,143	Municipal area
ตึก	65,424	46.6	43,982	3,445	374	6,891	10,732	Cement or brick
ไม้	24,953	17.8	24,203	-	-	87	664	Wood
ครึ่งตึกครึ่งไม้	49,095	34.9	47,026	-	-	322	1,748	Wood and cement or brick
ใช้วัสดุไม่ถาวรในท้องถิ่น ^{2/}	191	0.1	191	-	-	-	-	Non-permanent materials ^{2/}
ใช้วัสดุใช้แล้ว ^{3/}	96	0.1	96	-	-	-	-	Reused materials ^{3/}
อื่น ๆ	764	0.5	764	-	-	-	-	Others
ไม่ทราบ	-	-	-	-	-	-	-	Unknown
นอกเขตเทศบาล	216,293	100.0	214,649	331	112	325	876	Non-municipal area
ตึก	65,092	30.1	63,602	331	112	290	757	Cement or brick
ไม้	51,075	23.6	50,976	-	-	6	93	Wood
ครึ่งตึกครึ่งไม้	97,724	45.2	97,669	-	-	29	26	Wood and cement or brick
ใช้วัสดุไม่ถาวรในท้องถิ่น ^{2/}	898	0.4	898	-	-	-	-	Non-permanent materials ^{2/}
ใช้วัสดุใช้แล้ว ^{3/}	118	0.1	118	-	-	-	-	Reused materials ^{3/}
อื่น ๆ	1,386	0.6	1,386	-	-	-	-	Others
ไม่ทราบ	-	-	-	-	-	-	-	Unknown

1/ ไม่รวมครัวเรือนส่วนบุคคลที่มีที่อยู่อาศัยเป็นห้องภายในบ้าน ที่อยู่อาศัยในสำนักงาน และเรือ แพ รถ

2/ เช่น ไม้ไผ่ ใบจาก ฯลฯ

3/ เช่น หีบ ลัง ฯลฯ

1/ Excluding private households which residence are room in house, room in office and boat/raft/motor vehicle

2/ e.g. Bamboo and thatch

3/ e.g. Boxes and crates

ตารางที่ 3 ครัวเรือนส่วนบุคคล จำแนกตามการถือกรรมสิทธิ์ที่ดิน การครอบครองที่อยู่อาศัย และเขตการปกครอง

Table 3 Private households by land ownership, tenure of living quarters and area

การถือกรรมสิทธิ์ที่ดิน และเขตการปกครอง	รวม Total		การครอบครองที่อยู่อาศัย Tenure of living quarters			Land ownership and area
	ครัวเรือน Households	ร้อยละ Percent	เป็นเจ้าของมีภาระการผ่อนชำระ Owner to pay by installment	เป็นเจ้าของไม่มีภาระการผ่อนชำระ Owner not pay by installment	เช่าซื้อ Hire purchaser	
ยอดรวม	331,953	100.0	29,584	300,974	1,395	Total
เป็นเจ้าของ	319,450	96.2	24,054	294,835	561	Owner
เช่าซื้อที่ดิน	7,531	2.3	4,415	2,471	645	Hire purchaser
เช่า	1,423	0.4	683	593	147	Rent
ไม่เสียค่าเช่าที่ดิน	2,354	0.7	234	2,087	32	Rent free
อื่น ๆ	769	0.2	138	626	5	Others
ไม่ทราบ	427	0.1	60	362	5	Unknown
ในเขตเทศบาล	118,795	100.0	16,318	101,724	753	Municipal area
เป็นเจ้าของ	111,911	94.2	12,488	99,186	237	Owner
เช่าซื้อที่ดิน	4,309	3.6	3,114	812	383	Hire purchaser
เช่า	977	0.8	472	395	109	Rent
ไม่เสียค่าเช่าที่ดิน	1,069	0.9	146	906	17	Rent free
อื่น ๆ	402	0.3	65	335	2	Others
ไม่ทราบ	128	0.1	34	89	5	Unknown
นอกเขตเทศบาล	213,158	100.0	13,267	199,250	642	Non-municipal area
เป็นเจ้าของ	207,539	97.4	11,566	195,649	324	Owner
เช่าซื้อที่ดิน	3,222	1.5	1,301	1,659	262	Hire purchaser
เช่า	446	0.2	211	198	37	Rent
ไม่เสียค่าเช่าที่ดิน	1,285	0.6	89	1,181	16	Rent free
อื่น ๆ	367	0.2	73	291	2	Others
ไม่ทราบ	299	0.1	26	273	-	Unknown

ตารางที่ 4 ครัวเรือนส่วนบุคคล จำแนกตามขนาดของครัวเรือน ประเภทของที่อยู่อาศัย และเขตการปกครอง

Table 4 Private households by size of household, type of living quarters and area

ขนาดของครัวเรือน และเขตการปกครอง	รวม Total		ประเภทของที่อยู่อาศัย Type of living quarters									Household size and area
	ครัวเรือน Households	ร้อยละ Percent	บ้านเดี่ยว Detached house	ทาวน์เฮ้าส์/ บ้านแฝด/ ทาวน์โฮม Town house/ Duplex/ Town Home	คอนโด- มิเนียม/ แมนชั่น Condo- menium/ Mansion	แฟลต/ อพาร์ทเมนท์/ หอพัก Flat/ Apartment/ Hostel	ตึกแถว/ ห้องแถว/ เรือนแถว Row house/ Shop house/ Row room	ห้อง ภายในบ้าน Room in house	เรือ/ แพ/รถ Boat/ Raft/ Motor vehicle	อื่น ๆ ^{1/} Others ^{1/}	ไม่ทราบ Unknown	
ยอดรวม	357,259	100.0	330,909	3,776	486	7,624	14,020	110	8	326	-	Total
1 คน	43,124	12.1	32,847	794	277	4,980	4,075	30	2	118	-	1 person
2 คน	66,709	18.7	60,094	911	82	1,837	3,694	22	2	67	-	2 persons
3 คน	80,409	22.5	76,287	821	53	472	2,697	14	2	61	-	3 persons
4 คน	81,073	22.7	78,008	666	40	220	2,070	25	-	43	-	4 persons
5 คน	43,841	12.3	42,575	310	22	58	853	8	-	16	-	5 persons
6 คน	26,588	7.4	25,941	162	8	45	417	7	-	8	-	6 persons
7 คน	8,418	2.4	8,236	48	2	6	116	1	1	7	-	7 persons
8 คน	3,861	1.1	3,786	23	-	1	49	-	-	1	-	8 persons
9 คน	1,742	0.5	1,688	28	2	-	24	-	-	-	-	9 persons
10 คนขึ้นไป	1,494	0.4	1,447	12	-	5	25	1	-	4	-	10 persons and over
ในเขตเทศบาล	140,809	100.0	116,261	3,445	374	7,299	13,143	70	5	212	-	Municipal area
1 คน	23,378	16.6	13,707	745	262	4,857	3,704	20	-	83	-	1 person
2 คน	28,562	20.3	22,307	871	59	1,771	3,493	16	2	42	-	2 persons
3 คน	30,189	21.4	26,411	747	25	409	2,555	7	1	34	-	3 persons
4 คน	28,867	20.5	26,059	602	17	181	1,964	16	-	28	-	4 persons
5 คน	14,954	10.6	13,801	268	9	42	818	5	-	11	-	5 persons
6 คน	9,209	6.5	8,636	127	1	30	404	5	-	6	-	6 persons
7 คน	2,949	2.1	2,791	35	-	5	112	-	1	5	-	7 persons
8 คน	1,347	1.0	1,282	17	-	1	46	-	-	1	-	8 persons
9 คน	682	0.5	635	23	1	-	23	-	-	-	-	9 persons
10 คนขึ้นไป	672	0.5	631	10	-	4	24	1	-	2	-	10 persons and over

ตารางที่ 4 ครั้วเรือนส่วนบุคคล จำแนกตามขนาดของครั้วเรือน ประเภทของที่อยู่อาศัย และเขตการปกครอง (ต่อ)

Table 4 Private households by size of household, type of living quarters and area (Contd.)

ขนาดของครั้วเรือน และเขตการปกครอง	รวม Total		ประเภทของที่อยู่อาศัย Type of living quarters									Household size and area
	ครั้วเรือน Households	ร้อยละ Percent	บ้านเดี่ยว Detached house	ทาวน์เฮ้าส์/ บ้านแฝด/ ทาวน์โฮม Town house/ Duplex/ Town Home	คอนโด- มิเนียม/ แมนชั่น Condo- menium/ Mansion	แฟลต/ อพาร์ทเมนท์/ หอพัก Flat/ Apartment/ Hostel	ตึกแถว/ ห้องแถว/ เรือนแถว Row house/ Shop house/ Row room	ห้อง ภายในบ้าน Room in house	เรือ/ แพ/รถ Boat/ Raft/ Motor vehicle	อื่น ๆ ^{1/} Others ^{1/}	ไม่ทราบ Unknown	
นอกเขตเทศบาล	216,450	100.0	214,649	331	112	325	876	40	4	114	-	Non-municipal area
1 คน	19,746	9.1	19,140	49	16	123	371	10	2	35	-	1 person
2 คน	38,148	17.6	37,787	40	23	66	200	6	-	25	-	2 persons
3 คน	50,219	23.2	49,876	74	28	64	142	7	1	28	-	3 persons
4 คน	52,206	24.1	51,949	64	23	40	105	10	-	16	-	4 persons
5 คน	28,887	13.3	28,774	42	12	16	35	4	-	5	-	5 persons
6 คน	17,380	8.0	17,304	36	7	14	13	2	-	2	-	6 persons
7 คน	5,469	2.5	5,445	13	2	1	4	1	-	2	-	7 persons
8 คน	2,513	1.2	2,504	6	-	-	4	-	-	-	-	8 persons
9 คน	1,061	0.5	1,053	5	1	-	1	-	-	-	-	9 persons
10 คนขึ้นไป	822	0.4	816	2	-	1	1	-	-	1	-	10 persons and over

1/ รวมที่อยู่อาศัยในสำนักงาน

1/ Including room in office

ตารางที่ 5ครัวเรือนส่วนบุคคล จำแนกตามเชื้อเพลิงส่วนใหญ่ที่ใช้ในการประกอบอาหาร ประเภทของที่อยู่อาศัย และเขตการปกครอง

Table 5 Private households by major source of cooking fuel, type of living quarters and area

เชื้อเพลิงที่ใช้ในการประกอบอาหาร และเขตการปกครอง	รวม Total		ประเภทของที่อยู่อาศัย Type of living quarters									Cooking fuel and area
	ครัวเรือน Households	ร้อยละ Percent	บ้านเดี่ยว Detached house	ทาวน์เฮ้าส์/ บ้านแฝด/ ทาวน์โฮม Town house/ Duplex/ Town Home	คอนโด- มิเนียม/ แมนชั่น Condo- menium/ Mansion	แฟลต/ อพาร์ทเมนท์/ หอพัก Flat/ Apartment/ Hostel	ตึกแถว/ ห้องแถว/ เรือนแถว Row house/ Shop house/ Row room	ห้อง ภายในบ้าน Room in house	เรือ/ แพ/รถ Boat/ Raft/ Motor vehicle	อื่น ๆ ^{1/} Others ^{1/}	ไม่ทราบ Unknown	
ยอดรวม	357,259	100.0	330,909	3,776	486	7,624	14,020	110	8	326	-	Total
ก๊าซ	181,645	50.8	164,610	3,236	161	1,940	11,468	67	4	159	-	Gas
ถ่าน/ฟืน/เศษไม้	163,828	45.9	163,037	254	-	-	409	25	2	100	-	Charcoal/Wood/Scrab wood
ไฟฟ้า	6,882	1.9	1,820	172	160	3,467	1,229	10	1	23	-	Electricity
น้ำมันก๊าด/อื่น ๆ	152	0.0	141	-	-	-	8	-	-	2	-	Kerosene/Others
ไม่มีการหุงต้ม	4,752	1.3	1,301	113	165	2,218	905	7	1	42	-	Not cookling
ไม่ทราบ	-	-	-	-	-	-	-	-	-	-	-	Unknown
ในเขตเทศบาล	140,809	100.0	116,261	3,445	374	7,299	13,143	70	5	212	-	Municipal area
ก๊าซ	93,037	66.1	77,061	3,089	108	1,772	10,837	54	2	113	-	Gas
ถ่าน/ฟืน/เศษไม้	38,209	27.1	37,748	82	-	-	332	6	-	41	-	Charcoal/Wood/Scrab wood
ไฟฟ้า	5,618	4.0	757	166	105	3,400	1,169	2	1	17	-	Electricity
น้ำมันก๊าด/อื่น ๆ	31	0.0	23	-	-	-	6	-	-	2	-	Kerosene/Others
ไม่มีการหุงต้ม	3,914	2.8	672	107	162	2,127	799	7	1	39	-	Not cookling
ไม่ทราบ	-	-	-	-	-	-	-	-	-	-	-	Unknown
นอกเขตเทศบาล	216,450	100.0	214,649	331	112	325	876	40	4	114	-	Non-municipal area
ก๊าซ	88,607	40.9	87,549	146	53	168	631	13	1	46	-	Gas
ถ่าน/ฟืน/เศษไม้	125,620	58.0	125,289	173	-	-	77	19	2	59	-	Charcoal/Wood/Scrab wood
ไฟฟ้า	1,264	0.6	1,063	6	55	67	60	7	-	6	-	Electricity
น้ำมันก๊าด/อื่น ๆ	121	0.1	118	-	-	-	2	-	-	-	-	Kerosene/Others
ไม่มีการหุงต้ม	838	0.4	629	6	4	90	106	-	-	4	-	Not cookling
ไม่ทราบ	-	-	-	-	-	-	-	-	-	-	-	Unknown

1/ รวมที่อยู่อาศัยในสำนักงาน

1/ Including room in office

ตารางที่ 6 ครัวเรือนส่วนบุคคล จำแนกตามลักษณะการใช้ส้วม ประเภทของที่อยู่อาศัย และเขตการปกครอง

Table 6 Private households by toilet facility, type of living quarters and area

ลักษณะการใช้ส้วม และเขตการปกครอง	รวม Total		ประเภทของที่อยู่อาศัย Type of living quarters									
	ครัวเรือน Households	ร้อยละ Percent	บ้านเดี่ยว Detached house	ทาวน์เฮ้าส์/ บ้านแฝด/ ทาวน์โฮม Town house/ Duplex/ Town Home	คอนโด- มิเนียม/ แมนชั่น Condo- menium/ Mansion	แฟลต/ อพาร์ทเมนต์/ หอพัก Flat/ Apartment/ Hostel	ตึกแถว/ ห้องแถว/ เรือนแถว Row house/ in house Shop house/ Row room	ห้อง ภายในบ้าน Room in house	เรือ/ แพ/รถ Boat/ Raft/ Motor vehicle	อื่น ๆ ^{1/} Others ^{1/}	ไม่ทราบ Unknown	Toilet facility and area
ยอดรวม	357,259	100.0	330,909	3,776	486	7,624	14,020	110	8	326	-	
ส้วมแบบนั่งห้อยเท้า	64,972	18.2	50,752	2,435	341	5,318	5,992	31	4	99	-	Sitting toilet
ส้วมแบบนั่งยอง	279,732	78.3	268,597	1,070	135	2,267	7,386	77	5	195	-	Squat toilet
ส้วมแบบนั่งห้อยเท้า และส้วมแบบนั่งยอง	12,409	3.5	11,431	270	10	39	642	1	-	17	-	Sitting and squat toilet
ส้วมหลุม/ส้วมถ้ำ/ ส้วมถ่ายลงแม่น้ำ ลำคลอง	113	0.0	112	-	-	-	-	-	-	1	-	Pit toilet/ Defecate into river or canal
ไม่มีส้วม	33	0.0	18	-	-	-	-	-	-	15	-	No toilet
ไม่ทราบ	-	-	-	-	-	-	-	-	-	-	-	Unknown
ในเขตเทศบาล	140,809	100.0	116,261	3,445	374	7,299	13,143	70	5	212	-	Municipal area
ส้วมแบบนั่งห้อยเท้า	44,068	31.3	30,267	2,386	311	5,197	5,799	26	2	79	-	Sitting toilet
ส้วมแบบนั่งยอง	89,784	63.8	79,973	810	56	2,065	6,726	42	2	109	-	Squat toilet
ส้วมแบบนั่งห้อยเท้า และส้วมแบบนั่งยอง	6,902	4.9	5,975	248	7	37	619	1	-	14	-	Sitting and squat toilet
ส้วมหลุม/ส้วมถ้ำ/ ส้วมถ่ายลงแม่น้ำ ลำคลอง	39	0.0	38	-	-	-	-	-	-	1	-	Pit toilet/ Defecate into river or canal
ไม่มีส้วม	15	0.0	7	-	-	-	-	-	-	7	-	No toilet
ไม่ทราบ	-	-	-	-	-	-	-	-	-	-	-	Unknown
นอกเขตเทศบาล	216,450	100.0	214,649	331	112	325	876	40	4	114	-	Non-municipal area
ส้วมแบบนั่งห้อยเท้า	20,904	9.7	20,485	49	30	121	193	5	1	19	-	Sitting toilet
ส้วมแบบนั่งยอง	189,948	87.8	188,624	260	79	203	660	35	2	85	-	Squat toilet
ส้วมแบบนั่งห้อยเท้า และส้วมแบบนั่งยอง	5,507	2.5	5,456	22	2	1	23	-	-	2	-	Sitting and squat toilet
ส้วมหลุม/ส้วมถ้ำ/ ส้วมถ่ายลงแม่น้ำ ลำคลอง	73	0.0	73	-	-	-	-	-	-	-	-	Pit toilet/ Defecate into river or canal
ไม่มีส้วม	18	0.0	11	-	-	-	-	-	-	7	-	No toilet
ไม่ทราบ	-	-	-	-	-	-	-	-	-	-	-	Unknown

1/ รวมที่อยู่อาศัยในสำนักงาน

1/ Including room in office

ตารางที่ 7 คริวเรือนส่วนบุคคล จำแนกตามแหล่งที่มาของน้ำดื่ม และน้ำใช้ส่วนใหญ่ ประเภทของที่อยู่อาศัย และเขตการปกครอง (ต่อ)

Table 7 Private households by major source of drinking water and water supply, type of living quarters and area (Contd.)

แหล่งที่มาของน้ำดื่ม น้ำใช้ และเขตการปกครอง	รวม Total		ประเภทของที่อยู่อาศัย Type of living quarters									Source of drinking water, water supply and area
	ครัวเรือน Households	ร้อยละ Percent	บ้านเดี่ยว Detached house	ทาวน์เฮ้าส์/ บ้านแฝด/ ทาวน์โฮม Town house/ Duplex/ Town Home	คอนโด- มิเนียม/ แมนชั่น Condo- menium/ Mansion	แฟลต/ อพาร์ทเมนท์/ หอพัก Flat/ Apartment/ Hostel	ตึกแถว/ ห้องแถว/ เรือนแถว Row house/ Shop house/ Row room	ห้อง ภายในบ้าน Room in house	เรือ/ แพ/รถ Boat/ Raft/ Motor vehicle	อื่น ๆ ^{1/} Others ^{1/}	ไม่ทราบ Unknown	
นอกเขตเทศบาล												Non-municipal area
น้ำดื่ม	216,450	100.0	214,649	331	112	325	876	40	4	114	-	Drinking water
น้ำประปา	8,472	3.9	8,411	18	7	6	17	5	-	7	-	Tap water
น้ำประปาผ่านการบำบัด (ต้ม/กรอง)	15,091	7.0	14,944	22	12	19	81	2	-	11	-	Treated tap water (boiled/filtered)
น้ำบาดาล	4,303	2.0	4,273	14	2	4	5	1	-	4	-	Underground water
น้ำบ่อ	3,339	1.5	3,325	2	6	-	4	1	-	1	-	Well water
น้ำจากแม่น้ำ/ลำธาร/คลอง/ น้ำตก/ภูเขา	113	0.1	103	4	4	-	2	-	-	-	-	River, stream, canal, waterfall, mountain
น้ำฝน	149,337	69.0	148,811	192	59	77	130	11	2	55	-	Rain water
น้ำดื่มบรรจุขวด/ ตู้น้ำดื่มหยอดเหรียญ	35,725	16.5	34,711	79	22	219	637	19	1	36	-	Bottled water, water from vending machine
อื่น ๆ	70	0.0	70	-	-	-	-	-	-	-	-	Others
ไม่ทราบ	-	-	-	-	-	-	-	-	-	-	-	Unknown
น้ำใช้	216,450	100.0	214,649	331	112	325	876	40	4	114	-	Water supply
น้ำประปา	173,566	80.2	172,126	256	74	258	742	29	2	79	-	Tap water
น้ำประปาผ่านการบำบัด (ต้ม/กรอง)	2,925	1.4	2,903	8	-	4	6	1	-	4	-	Treated tap water (boiled/filtered)
น้ำบาดาล	20,201	9.3	20,081	25	13	13	49	1	-	18	-	Underground water
น้ำบ่อ	15,041	6.9	14,976	31	7	1	16	1	-	8	-	Well water
น้ำจากแม่น้ำ/ลำธาร/คลอง/ น้ำตก/ภูเขา	922	0.4	914	1	2	-	1	-	1	2	-	River, stream, canal, waterfall, mountain
น้ำฝน	3,523	1.6	3,380	10	13	49	62	6	-	2	-	Rain water
อื่น ๆ	271	0.1	269	-	1	-	-	1	-	-	-	Others
ไม่ทราบ	-	-	-	-	-	-	-	-	-	-	-	Unknown

1/ รวมที่อยู่อาศัยในสำนักงาน

1/ Including room in office

ตารางที่ 8ครัวเรือนส่วนบุคคล จำแนกตามการเป็นเจ้าของเครื่องใช้ การมีอุปกรณ์เทคโนโลยี และเขตการปกครอง

Table 8 Private households by ownership of appliance, have technology and area

การเป็นเจ้าของเครื่องใช้ การมีอุปกรณ์เทคโนโลยี และเขตการปกครอง	ครัวเรือน Household				ร้อยละการเป็นเจ้าของเครื่องใช้ Percent with ownership of appliance	Ownership of appliance, have technology and area
	รวม Total	ไม่มี None	มี With appliance	ไม่ทราบ Unknown		
ยอดรวม						Total
การเป็นเจ้าของเครื่องใช้	-	-	-	-	-	Ownership of appliance
โทรทัศน์	357,259	13,165	344,094	-	96.3	Television
เครื่องเล่น วีซีดี/ดีวีดี	357,259	81,067	276,192	-	77.3	VCD/DVD player
โทรศัพท์มือถือ	357,259	26,370	330,888	1	92.6	Mobile phone
คอมพิวเตอร์	357,259	270,343	86,914	1	24.3	Computer
ตู้เย็น/ตู้แช่	357,259	36,604	320,653	1	89.8	Fridge/Cold box
ไมโครเวฟ/เตาอบ	357,259	291,679	65,576	4	18.4	Microwave
เครื่องซักผ้า	357,259	116,466	240,791	2	67.4	Washing machine
เครื่องปรับอากาศ	357,259	310,422	46,832	5	13.1	Air conditioner
รถยนต์ส่วนบุคคล/รถปิกอัพ/รถตู้	357,259	248,178	109,077	4	30.5	Car/Pick-up truck/Truck
รถจักรยานยนต์	357,259	51,094	306,163	1	85.7	Motorcycle
รถแทรกเตอร์ 4 ล้อ	357,259	343,086	14,169	4	4.0	4 wheels tractor
รถไถ 2 ล้อ	357,259	227,288	129,969	2	36.4	2 wheels tractor
การมีอุปกรณ์เทคโนโลยี	-	-	-	-	-	Have technology
เคเบิลทีวี	357,259	310,268	46,986	5	13.2	Cable TV
จานดาวเทียม	357,259	250,766	106,490	2	29.8	Satellite dish
อินเทอร์เน็ต	357,259	329,431	27,824	4	7.8	Internet

ตารางที่ 8 ครัวเรือนส่วนบุคคล จำแนกตามการเป็นเจ้าของเครื่องใช้ การมีอุปกรณ์เทคโนโลยี และเขตการปกครอง (ต่อ)

Table 8 Private households by ownership of appliance, have technology and area (Contd.)

การเป็นเจ้าของเครื่องใช้ การมีอุปกรณ์เทคโนโลยี และเขตการปกครอง	ครัวเรือน Household				ร้อยละการเป็นเจ้าของเครื่องใช้ Percent with ownership of appliance	Ownership of appliance, have technology and area
	รวม Total	ไม่มี None	มี With appliance	ไม่ทราบ Unknown		
ในเขตเทศบาล						Municipal area
การเป็นเจ้าของเครื่องใช้	-	-	-	-	-	Ownership of appliance
โทรทัศน์	140,809	5,169	135,640	-	96.3	Television
เครื่องเล่น วีซีดี/ดีวีดี	140,809	32,383	108,426	-	77.0	VCD/DVD player
โทรศัพท์มือถือ	140,809	8,980	131,828	-	93.6	Mobile phone
คอมพิวเตอร์	140,809	90,867	49,941	-	35.5	Computer
ตู้เย็น/ตู้แช่	140,809	16,133	124,676	-	88.5	Fridge/Cold box
ไมโครเวฟ/เตาอบ	140,809	102,971	37,838	-	26.9	Microwave
เครื่องซักผ้า	140,809	39,869	100,940	-	71.7	Washing machine
เครื่องปรับอากาศ	140,809	106,896	33,912	1	24.1	Air conditioner
รถยนต์ส่วนบุคคล/รถปิกอัพ/รถตู้	140,809	84,723	56,086	-	39.8	Car/Pick-up truck/Van
รถจักรยานยนต์	140,809	19,951	120,858	-	85.8	Motorcycle
รถแทรกเตอร์ 4 ล้อ	140,809	136,260	4,549	-	3.2	4 wheels tractor
รถไถ 2 ล้อ	140,809	109,915	30,893	1	21.9	2 wheels tractor
การมีอุปกรณ์เทคโนโลยี	-	-	-	-	-	Have technology
เคเบิลทีวี	140,809	101,193	39,614	1	28.1	Cable TV
จานดาวเทียม	140,809	100,305	40,503	1	28.8	Satellite dish
อินเทอร์เน็ต	140,809	119,190	21,617	1	15.4	Internet

ตารางที่ 8ครัวเรือนส่วนบุคคล จำแนกตามการเป็นเจ้าของเครื่องใช้ การมีอุปกรณ์เทคโนโลยี และเขตการปกครอง (ต่อ)

Table 8 Private households by ownership of appliance, have technology and area (Contd.)

การเป็นเจ้าของเครื่องใช้ การมีอุปกรณ์เทคโนโลยี และเขตการปกครอง	ครัวเรือน Household				ร้อยละการเป็นเจ้าของเครื่องใช้ Percent with ownership of appliance	Ownership of appliance, have technology and area
	รวม Total	ไม่มี None	มี With appliance	ไม่ทราบ Unknown		
นอกเขตเทศบาล						Non-municipal area
การเป็นเจ้าของเครื่องใช้	-	-	-	-	-	Ownership of appliance
โทรทัศน์	216,450	7,996	208,454	-	96.3	Television
เครื่องเล่น วีซีดี/ดีวีดี	216,450	48,684	167,766	-	77.5	VCD/DVD player
โทรศัพท์มือถือ	216,450	17,390	199,059	1	92.0	Mobile phone
คอมพิวเตอร์	216,450	179,476	36,973	1	17.1	Computer
ตู้เย็น/ตู้แช่	216,450	20,472	195,977	1	90.5	Fridge/Cold box
ไมโครเวฟ/เตาอบ	216,450	188,708	27,738	4	12.8	Microwave
เครื่องซักผ้า	216,450	76,596	139,851	2	64.6	Washing machine
เครื่องปรับอากาศ	216,450	203,526	12,921	4	6.0	Air conditioner
รถยนต์ส่วนบุคคล/รถปิกอัพ/รถตู้	216,450	163,456	52,991	4	24.5	Car/Pick-up truck/Van
รถจักรยานยนต์	216,450	31,143	185,306	1	85.6	Motorcycle
รถแทรกเตอร์ 4 ล้อ	216,450	206,827	9,620	4	4.4	4 wheels tractor
รถไถ 2 ล้อ	216,450	117,373	99,076	1	45.8	2 wheels tractor
การมีอุปกรณ์เทคโนโลยี	-	-	-	-	-	Have technology
เคเบิลทีวี	216,450	209,074	7,372	4	3.4	Cable TV
จานดาวเทียม	216,450	150,462	65,987	1	30.5	Satellite dish
อินเทอร์เน็ต	216,450	210,241	6,207	2	2.9	Internet

ภาคผนวก

วิธีการประมาณผล

การประมาณผลเพื่อนำเสนอผลระดับอำเภอ ประกอบด้วย 2 ส่วน คือ ส่วนที่ 1 : ลักษณะทางประชากร และ ส่วนที่ 2 : ลักษณะการอยู่อาศัยของครัวเรือนส่วนบุคคล

กำหนดให้	$h = 1,2,3,4,5$	แทนภาค
	$i = 1,2,3,\dots,A_h$	แทนจังหวัด
	$j = 1,2,3,\dots,B_i$	แทนอำเภอ
	$k = 1,2$	แทนเขตการปกครอง
	$l = 1,2$	แทนเพศ

ส่วนที่ 1 : ลักษณะทางประชากร

การประมาณค่ายอดรวม

1.1 สูตรการคำนวณค่าประมาณยอดรวมของลักษณะที่ต้องการศึกษา Y ของประชากรสำหรับเพศ l เขตการปกครอง k อำเภอ j จังหวัด i ภาค h คือ

$$\hat{Y}_{1hijkl} = \frac{y_{1hijkl}}{x_{1hijkl}} X_{1hijkl} = r_{1hijkl} X_{1hijkl} \quad \dots\dots\dots (1)$$

โดยที่ y_{1hijkl} คือ ค่าของลักษณะที่ต้องการศึกษา Y ของประชากรที่แจงนับได้ทั้งสิ้น สำหรับเพศ l เขตการปกครอง k อำเภอ j จังหวัด i ภาค h

x_{1hijkl} คือ จำนวนคน (ประชากร) ที่แจงนับได้ทั้งสิ้น สำหรับเพศ l เขตการปกครอง k อำเภอ j จังหวัด i ภาค h

X_{1hijkl} คือ จำนวนคน (ประชากร) ทั้งสิ้นที่ได้จากการนับจด สำหรับเพศ l เขตการปกครอง k อำเภอ j จังหวัด i ภาค h

r_{1hijkl} คือ อัตราส่วนของค่าของลักษณะที่ต้องการศึกษา Y ของประชากรที่แจงนับได้ทั้งสิ้น กับจำนวนคน (ประชากร) ที่แจงนับได้ทั้งสิ้น สำหรับเพศ l เขตการปกครอง k อำเภอ j จังหวัด i ภาค h ซึ่ง

$$r_{1hijkl} = \frac{y_{1hijkl}}{x_{1hijkl}} \quad \dots\dots\dots (2)$$

1.2 สูตรการคำนวณค่าประมาณยอดรวมของลักษณะที่ต้องการศึกษา Y ของประชากร สำหรับเขตการปกครอง k อำเภอ j จังหวัด i ภาค h คือ

$$\hat{Y}_{1hijk} = \sum_{l=1}^2 \hat{Y}_{1hijkl} \quad \dots\dots\dots (3)$$

1.3 สูตรการคำนวณค่าประมาณยอดรวมของลักษณะที่ต้องการศึกษา Y ของประชากร สำหรับเขต l อำเภอ j จังหวัด i ภาค h คือ

$$\hat{Y}_{1hijl} = \sum_{k=1}^2 \hat{Y}_{1hijkl} \quad \dots\dots\dots (4)$$

1.4 สูตรการคำนวณค่าประมาณยอดรวมของลักษณะที่ต้องการศึกษา Y ของประชากร สำหรับอำเภอ j จังหวัด i ภาค h คือ

$$\hat{Y}_{1hij} = \sum_{k=1}^2 \hat{Y}_{1hijk} = \sum_{l=1}^2 \hat{Y}_{1hijl} \quad \dots\dots\dots (5)$$

1.5 สูตรการคำนวณค่าประมาณยอดรวมของลักษณะที่ต้องการศึกษา Y ของประชากร สำหรับเขต l เขตการปกครอง k จังหวัด i ภาค h คือ

$$\hat{Y}_{1hikl} = \sum_{j=1}^{B_i} \hat{Y}_{1hijkl} \quad \dots\dots\dots (6)$$

1.6 สูตรการคำนวณค่าประมาณยอดรวมของลักษณะที่ต้องการศึกษา Y ของประชากร สำหรับเขตการปกครอง k จังหวัด i ภาค h คือ

$$\hat{Y}_{1hik} = \sum_{j=1}^{B_i} \hat{Y}_{1hijk} = \sum_{l=1}^2 \hat{Y}_{1hikl} \quad \dots\dots\dots (7)$$

1.7 สูตรการคำนวณค่าประมาณยอดรวมของลักษณะที่ต้องการศึกษา Y ของประชากร สำหรับเขต l จังหวัด i ภาค h คือ

$$\hat{Y}_{1hil} = \sum_{j=1}^{B_i} \hat{Y}_{1hijl} = \sum_{k=1}^2 \hat{Y}_{1hikl} \quad \dots\dots\dots (8)$$

1.8 สูตรการคำนวณค่าประมาณยอดรวมของลักษณะที่ต้องการศึกษา Y ของประชากร สำหรับจังหวัด i ภาค h คือ

$$\hat{Y}_{1hi} = \sum_{j=1}^{B_i} \hat{Y}_{1hij} = \sum_{k=1}^2 \hat{Y}_{1hik} = \sum_{l=1}^2 \hat{Y}_{1hil} \quad \dots\dots\dots (9)$$

1.9 สูตรการคำนวณค่าประมาณยอดรวมของลักษณะที่ต้องการศึกษา Y ของประชากร สำหรับเพศ l เขตการปกครอง k ภาค h คือ

$$\hat{Y}_{1hkl} = \sum_{i=1}^{A_h} \hat{Y}_{1hikl} \quad \dots\dots\dots (10)$$

1.10 สูตรการคำนวณค่าประมาณยอดรวมของลักษณะที่ต้องการศึกษา Y ของประชากร สำหรับเขตการปกครอง k ภาค h คือ

$$\hat{Y}_{1hk} = \sum_{i=1}^{A_h} \hat{Y}_{1hik} = \sum_{l=1}^2 \hat{Y}_{1hkl} \quad \dots\dots\dots (11)$$

1.11 สูตรการคำนวณค่าประมาณยอดรวมของลักษณะที่ต้องการศึกษา Y ของประชากร สำหรับเพศ l ภาค h คือ

$$\hat{Y}_{1hl} = \sum_{i=1}^{A_h} \hat{Y}_{1hil} = \sum_{k=1}^2 \hat{Y}_{1hkl} \quad \dots\dots\dots (12)$$

1.12 สูตรการคำนวณค่าประมาณยอดรวมของลักษณะที่ต้องการศึกษา Y ของประชากร สำหรับภาค h คือ

$$\hat{Y}_{1h} = \sum_{i=1}^{A_h} \hat{Y}_{1hi} = \sum_{k=1}^2 \hat{Y}_{1hk} = \sum_{l=1}^2 \hat{Y}_{1hl} \quad \dots\dots\dots (13)$$

1.13 สูตรการคำนวณค่าประมาณยอดรวมของลักษณะที่ต้องการศึกษา Y ของประชากร สำหรับเขตการปกครอง k ทวีราชอาณาจักร คือ

$$\hat{Y}_{1k} = \sum_{h=1}^5 \hat{Y}_{1hk} \quad \dots\dots\dots (14)$$

1.14 สูตรการคำนวณค่าประมาณยอดรวมของลักษณะที่ต้องการศึกษา Y ของประชากร สำหรับเพศ l ทวีราชอาณาจักร คือ

$$\hat{Y}_{1l} = \sum_{h=1}^2 \hat{Y}_{1hl} \quad \dots\dots\dots (15)$$

1.15 สูตรการคำนวณค่าประมาณยอดรวมของลักษณะที่ต้องการศึกษา Y ของประชากร สำหรับทวีราชอาณาจักร คือ

$$\hat{Y}_1 = \sum_{h=1}^5 \hat{Y}_{1h} = \sum_{k=1}^2 \hat{Y}_{1k} = \sum_{l=1}^2 \hat{Y}_{1l} \quad \dots\dots\dots (16)$$

ส่วนที่ 2 : ลักษณะการอยู่อาศัยของครัวเรือนส่วนบุคคล

การประมาณค่ายอดรวม

2.1 สูตรการคำนวณค่าประมาณยอดรวมของลักษณะที่ต้องการศึกษา Y ของครัวเรือนส่วนบุคคล สำหรับเขตการปกครอง k อำเภอ j จังหวัด i ภาค h คือ

$$\hat{Y}_{21hijk} = \frac{y_{21hijk}}{n_{1hijk}} N_{1hijk} = r_{21hijk} N_{1hijk} \quad \dots\dots\dots (17)$$

โดยที่ y_{21hijk} คือ ค่าของลักษณะที่ต้องการศึกษา Y ของครัวเรือนส่วนบุคคลที่แจงนับได้ทั้งสิ้น สำหรับเขตการปกครอง k อำเภอ j จังหวัด i ภาค h

n_{1hijk} คือ จำนวนครัวเรือนส่วนบุคคลที่แจงนับได้ทั้งสิ้น สำหรับเขตการปกครอง k อำเภอ j จังหวัด i ภาค h

N_{1hijk} คือ จำนวนครัวเรือนส่วนบุคคลทั้งสิ้นที่ได้จากการนับจุด สำหรับเขตการปกครอง k อำเภอ j จังหวัด i ภาค h

r_{21hijk} คือ อัตราส่วนของค่าของลักษณะที่ต้องการศึกษา Y ของครัวเรือนส่วนบุคคลที่แจงนับได้ทั้งสิ้น กับจำนวนครัวเรือนส่วนบุคคลที่แจงนับได้ทั้งสิ้น สำหรับเขตการปกครอง k อำเภอ j จังหวัด i ภาค h ซึ่ง

$$r_{21hijk} = \frac{y_{21hijk}}{n_{1hijk}} \quad \dots\dots\dots (18)$$

2.2 สูตรการคำนวณค่าประมาณยอดรวมของลักษณะที่ต้องการศึกษา Y ของครัวเรือนส่วนบุคคล สำหรับอำเภอ j จังหวัด i ภาค h คือ

$$\hat{Y}_{21hij} = \sum_{k=1}^2 \hat{Y}_{21hijk} \quad \dots\dots\dots (19)$$

2.3 สูตรการคำนวณค่าประมาณยอดรวมของลักษณะที่ต้องการศึกษา Y ของครัวเรือนส่วนบุคคล สำหรับเขตการปกครอง k จังหวัด i ภาค h คือ

$$\hat{Y}_{21hik} = \sum_{j=1}^{B_i} \hat{Y}_{21hijk} \quad \dots\dots\dots (20)$$

2.4 สูตรการคำนวณค่าประมาณยอดรวมของลักษณะที่ต้องการศึกษา Y ของครัวเรือนส่วนบุคคล สำหรับจังหวัด i ภาค h คือ

$$\hat{Y}_{21hi} = \sum_{j=1}^{B_i} \hat{Y}_{21hij} = \sum_{k=1}^2 \hat{Y}_{21hik} \quad \text{..... (21)}$$

2.5 สูตรการคำนวณค่าประมาณยอดรวมของลักษณะที่ต้องการศึกษา Y ของครัวเรือนส่วนบุคคล สำหรับเขตการปกครอง k ภาค h คือ

$$\hat{Y}_{21hk} = \sum_{i=1}^{A_h} \hat{Y}_{21hik} \quad \text{..... (22)}$$

2.6 สูตรการคำนวณค่าประมาณยอดรวมของลักษณะที่ต้องการศึกษา Y ของครัวเรือนส่วนบุคคล สำหรับภาค h คือ

$$\hat{Y}_{21h} = \sum_{i=1}^{A_h} \hat{Y}_{21hi} = \sum_{k=1}^2 \hat{Y}_{21hk} \quad \text{..... (23)}$$

2.7 สูตรการคำนวณค่าประมาณยอดรวมของลักษณะที่ต้องการศึกษา Y ของครัวเรือนส่วนบุคคล สำหรับเขตการปกครอง k ทวีธาณาณาจักร คือ

$$\hat{Y}_{21k} = \sum_{h=1}^5 \hat{Y}_{21hk} \quad \text{..... (24)}$$

2.8 สูตรการคำนวณค่าประมาณยอดรวมของลักษณะที่ต้องการศึกษา Y ของครัวเรือนส่วนบุคคล สำหรับทวีธาณาณาจักร คือ

$$\hat{Y}_{21} = \sum_{h=1}^5 \hat{Y}_{21h} = \sum_{k=1}^2 \hat{Y}_{21k} \quad \text{..... (25)}$$



ลับ



สำนักงานสถิติแห่งชาติ

สปค.2

(แบบแจกฉบับ)



ลัษณะโนประชากรและเคหะ พ.ศ. 2553

ตอนที่ 1 ที่ตั้งครัวเรือน

ภาค จังหวัด อำเภอ/เขต ตำบล/แขวง

										1-7
--	--	--	--	--	--	--	--	--	--	-----

ก. บ้านเลขที่ ถนน ตรอก ซอย ตำบล หรือละแวกบ้าน (ชื่อสถานที่ถ้ามี).....
เบอร์โทรศัพท์.....

ข. ครัวเรือนนี้อยู่ ในเขตเทศบาล..... 1 นอกเขตเทศบาล..... 2
ชื่อเทศบาล..... ชื่อ อบต.....

เขตการปกครอง	<input type="checkbox"/>	8
เทศบาล/อบต.	<input type="checkbox"/>	9-11

ค. เขตแจกฉบับ.....

เขตแจกฉบับ	<input type="checkbox"/>	12-14
------------	--------------------------	-------

ง. หมู่ที่..... ชื่อหมู่บ้าน.....

หมู่ที่	<input type="checkbox"/>	15-16
---------	--------------------------	-------

จ. ประเภทของครัวเรือน
ครัวเรือนส่วนบุคคล..... 1 ครัวเรือนกลุ่มบุคคล..... 2

(จากแบบ สปค.1 C17-C18)

ประเภทของครัวเรือน	<input type="checkbox"/>	17
--------------------	--------------------------	----

ฉ. เลขลำดับที่ของครัวเรือน

ลำดับที่ของครัวเรือน	<input type="checkbox"/>	18-20
----------------------	--------------------------	-------

ช. ภาษาที่ใช้พูดประจำระหว่างสมาชิกในครัวเรือน

ใช้เฉพาะภาษาไทย..... 1 ใช้ภาษาไทยปนภาษาอื่น..... 2 ใช้เฉพาะภาษาอื่น..... 3

ภาษาที่ใช้พูด	<input type="checkbox"/>	21
---------------	--------------------------	----

ภาษาอื่น ๆ ที่ใช้ (ระบุ).....

ภาษาอื่น ๆ	<input type="checkbox"/>	22-23
------------	--------------------------	-------

ซ. จำนวนสมาชิกในครัวเรือน (บันทึกหลังการแจกฉบับเสร็จแล้ว).....คน

รวมจำนวนสมาชิก	<input type="checkbox"/>	24-27
----------------	--------------------------	-------

แจกฉบับวันที่.....เดือน.....พ.ศ. 2553

บรรณารักษ์และลงรหัสวันที่.....เดือน.....พ.ศ. 2553

ชื่อตัว - ชื่อสกุล.....

ชื่อตัว - ชื่อสกุล.....

พนักงานแจกฉบับ

พนักงานบรรณารักษ์และลงรหัส

ตอนที่ 2 ลักษณะทางประชากร							
ถามทุกคน							
ลำดับที่	ชื่อตัวและชื่อสกุล	ความเกี่ยวพันกับหัวหน้าครัวเรือน	เพศ	อายุ	เดือนและปีเกิด		ศาสนา
(มีชื่อในทะเบียนบ้านหรือไม่ก็ได้)	บันทึก ยศ คำนำหน้าชื่อ ชื่อตัวและชื่อสกุล (เรียงตามลำดับ) ดังนี้	".....(ชื่อ)..... เป็นอะไร กับหัวหน้าครัวเรือน"		".....(ชื่อ)..... อายุเท่าใด"	".....(ชื่อ)..... เกิดเดือน และปีอะไร"		".....(ชื่อ)..... นับถือ ศาสนาอะไร"
	หัวหน้าครัวเรือน ภรรยาหรือสามี บุตรที่ยังไม่ได้สมรส (เรียงตามลำดับอายุมากไปน้อย) บุตรที่สมรสแล้วและคู่สมรส บุตรของบุตร พ่อ แม่ พ่อตา แม่ยาย ปู่ ย่า ตา ยาย ญาติอื่น ๆ ผู้อาศัย/คนรับใช้/คนงาน	บันทึกรหัส สมาชิกในครัวเรือนส่วนบุคคล หัวหน้าครัวเรือน..... 1 ภรรยาหรือสามี..... 2 บุตร (รวมบุตรเลี้ยงและบุตรบุญธรรม) - ยังไม่ได้สมรส..... 3 - สมรสแล้ว..... 4 บุตรชาย บุตรสะใภ้..... 5 บุตรของบุตร..... 6 พ่อ แม่ พ่อตา แม่ยาย ปู่ ย่า ตา ยาย ญาติอื่น ๆ..... 7 ผู้อาศัย/คนรับใช้/คนงาน..... 8 สมาชิกในครัวเรือนกลุ่มบุคคล คนงาน..... 8 พระสงฆ์/เณร..... 9 อื่น ๆ..... 0	บันทึกรหัส ชาย..... 1 หญิง..... 2	บันทึก อายุเต็มปีบริบูรณ์ ถึงวันคล้ายวันเกิด ครั้งสุดท้ายก่อนวันที่ 1 ก.ค. 2553 ถ้าอายุไม่ถึง 1 ปี บันทึก "0" ชิดขวา	บันทึกรหัส - ให้บันทึกรหัส เดือนและปีเกิด เช่น ถ้าเกิดเดือนมิถุนายน พ.ศ. 2525 ให้บันทึก เดือน "6" ปี (พ.ศ.) "525" (ให้บันทึกตัวเลข 3 หลักหลัง) - ถ้าไม่ทราบ เดือนปีเกิด "ไม่ต้องบันทึก"	บันทึกรหัส พุทธ..... 1 อิสลาม..... 2 คริสต์..... 3 ฮินดู..... 4 ขงจื้อ..... 5 ซิกข์..... 6 อื่น ๆ..... 7 ไม่มีศาสนา..... 8	
F1	F2	F3	F4	F5	F6	F7	F8
						2	
						2	
						2	
						2	
						2	
						2	

 0 0 0 3		ตอนที่ 2 ลักษณะทางประชากร (ต่อ)				
ภูมิภาคคน		ภูมิภาคอายุตั้งแต่ 3 ปีขึ้นไป				
สัญชาติ ".....(ชื่อ)..... มีสัญชาติอะไร"	การมีชื่อ ในทะเบียนบ้าน ".....(ชื่อ)..... มีชื่อในทะเบียนบ้านนี้ หรือไม่"	การศึกษา (นับถึงวันที่ 1 ก.ค. 2553)				
		ระดับ ไม่เรียน/ไม่เคยเรียน/ไม่เคยจบชั้นใด..... 0 เรียน/จบในระดับ - ก่อนประถมศึกษา..... 1 - ประถมศึกษา..... 2 - มัธยมศึกษาตอนต้น..... 3 - มัธยมศึกษาตอนปลาย..... 4 - ปวช./ปกศ.ต้น..... 5 - ประกาศนียบัตรสูงกว่ามัธยมศึกษาตอนปลาย..... 6 - อนุปริญญา..... 7 - ปวส./ปวท./ปกศ.สูง..... 8 - ปริญญาตรี..... 9 - ประกาศนียบัตรสูงกว่าปริญญาตรี..... 10 - ปริญญาโท..... 11 - ประกาศนียบัตรสูงกว่าปริญญาโท..... 12 - ปริญญาเอก..... 13 - ประกาศนียบัตรสูงกว่าปริญญาเอก/ แพทย์เฉพาะทาง..... 14 - การศึกษาออกโรงเรียน (กศน.)..... 15 - การศึกษาโรงเรียนนานาชาติ..... 16	บัณฑิต บัณฑิต บัณฑิต บัณฑิต	ระดับ - พุทธศึกษา พระปริยัติธรรม - แผนกธรรม (นักธรรมตรี-โท-เอก)..... 17 - แผนกบาลี (บาลีประโยค, เปรียญธรรมประโยค)... 18 - ปอเนาะ..... 19 - การศึกษาอื่น ๆ (หลักสูตรวิชาชีพระยะสั้น...)..... 20	บัณฑิต บัณฑิต บัณฑิต บัณฑิต	ภูมิภาคเฉพาะ ผู้ที่กำลังเรียนใน F11 "โดยปกติ สถานที่เรียนของ(ชื่อ).....อยู่ที่ไหน"
- ถ้ามีสัญชาติ ให้บันทึก "สัญชาติ" เช่น สัญชาติ ไทย รหัส 7 6 4 สัญชาติ จีน รหัส 1 5 6 สัญชาติ พม่า รหัส 1 0 4 - ถ้าไม่มีสัญชาติ ให้บันทึก ไม่มีสัญชาติ รหัส 9 9 8 (พนักงานแรงงาน เป็นผู้บันทึกรหัส)	บันทึกการรหัส มีอยู่ที่บ้านนี้..... 1 มีอยู่ที่อื่น - จังหวัดนี้..... 2 - จังหวัดอื่น..... 3 ไม่มีในประเทศไทย แต่มีในประเทศอื่น..... 4 ไม่มีที่ได้เลย..... 5	วิธีการ บันทึก บันทึก บันทึก บันทึก		บันทึกการรหัส บันทึกการรหัส บันทึกการรหัส บันทึกการรหัส	บันทึกการรหัส บันทึกการรหัส บันทึกการรหัส บันทึกการรหัส	บันทึกการรหัส บันทึกการรหัส บันทึกการรหัส บันทึกการรหัส
F9	F10	F11		F12		F13

<input type="text"/>	<input type="text"/>	<input type="text"/>	<input type="text"/>	<input type="text"/>	<input type="text"/>	<input type="text"/>
<input type="text"/>	<input type="text"/>	<input type="text"/>	<input type="text"/>	<input type="text"/>	<input type="text"/>	<input type="text"/>
<input type="text"/>	<input type="text"/>	<input type="text"/>	<input type="text"/>	<input type="text"/>	<input type="text"/>	<input type="text"/>
<input type="text"/>	<input type="text"/>	<input type="text"/>	<input type="text"/>	<input type="text"/>	<input type="text"/>	<input type="text"/>
<input type="text"/>	<input type="text"/>	<input type="text"/>	<input type="text"/>	<input type="text"/>	<input type="text"/>	<input type="text"/>
<input type="text"/>	<input type="text"/>	<input type="text"/>	<input type="text"/>	<input type="text"/>	<input type="text"/>	<input type="text"/>
<input type="text"/>	<input type="text"/>	<input type="text"/>	<input type="text"/>	<input type="text"/>	<input type="text"/>	<input type="text"/>
<input type="text"/>	<input type="text"/>	<input type="text"/>	<input type="text"/>	<input type="text"/>	<input type="text"/>	<input type="text"/>
43	46	47	49	51	53	55

0 0 0 4		ตอนที่ 2 ลักษณะทางประชากร (ต่อ)					
ถามอายุตั้งแต่ 10 ปีขึ้นไป		ถามอายุตั้งแต่ 13 ปีขึ้นไป					
การอ่านออกและเขียนได้		ถามเฉพาะเพศหญิง			สถานภาพสมรส (ณ วันที่ 1 ก.ค. 2553)		
".....(ชื่อ)..... อ่านออกและเขียนหนังสือภาษาไทย และภาษาอื่นได้หรือไม่"		".....(ชื่อ)..... มีบุตรที่ให้กำเนิดเอง และมีชีวิตอยู่ขณะคลอด หรือไม่"			".....(ชื่อ)..... เป็นโสด สมรส หม้าย หย่า หรือแยกกันอยู่"		
ภาษาไทย	ภาษาอื่น	บันทึกรหัส	บุตรที่มีชีวิตอยู่	บุตรที่เสียชีวิตแล้ว	บันทึกรหัส		
บันทึกรหัส ได้..... 1 ไม่ได้..... 0	- ได้ ให้ระบุภาษา • ถ้าได้มากกว่า 1 ภาษา ให้ระบุ ภาษาที่อ่านออก และเขียนได้มากที่สุด - ไม่ได้ ให้บันทึก รหัส "0" ขีดขวา (พนักงานแรงงาน เป็นผู้บันทึก รหัส)	มี..... 1 (ตามต่อไป) ไม่มี..... 0 (เข้าไปถาม F18)			โสด..... 1 สมรส/อยู่กินฉันท์สามีภรรยา..... 2 หม้าย..... 3 หย่า..... 4 แยกกันอยู่..... 5 เคยสมรส แต่ไม่ทราบสถานภาพ..... 6		
		← ถ้าไม่มี ให้บันทึก "0" ขีดขวา →					
		อยู่ในครัวเรือนนี้		อยู่ที่อื่น			
F14		F15		F16		F17	
F18		F16		F17		F18	

□	□ □	□	□ □	□ □	□ □	□
□	□ □	□	□ □	□ □	□ □	□
□	□ □	□	□ □	□ □	□ □	□
□	□ □	□	□ □	□ □	□ □	□
□	□ □	□	□ □	□ □	□ □	□
□	□ □	□	□ □	□ □	□ □	□
□	□ □	□	□ □	□ □	□ □	□
57	58	60	61	63	65	67

0 0 0 5		ตอนที่ 2 ลักษณะทางประชากร (ต่อ)				
ถามอายุตั้งแต่ 15 ปีขึ้นไป				ถามทุกคน		
อาชีพหลักในรอบปีที่แล้ว (1 ก.ค. 2552 - 30 มิ.ย. 2553)		ถามเฉพาะผู้บันทึกอาชีพใน F19			สถานที่เกิด	
"ในรอบปีที่แล้ว.....(ชื่อ).....ทำงานหรือไม่"		ประเภทกิจการ/ลักษณะกิจกรรม ของสถานที่ทำงาน	สถานภาพ การทำงาน	"ปัจจุบัน สถานที่ทำงานของ(ชื่อ).....อยู่ที่ไหน"	".....(ชื่อ)..... เกิดที่จังหวัด/ประเทศใด"	
- ถ้าไม่ทำงาน ให้บันทึก "ไม่ทำ" (ข้ามไปถาม F23)		"สถานที่ทำงานที่.....(ชื่อ).....ทำอยู่ เป็นกิจการอะไร"	".....(ชื่อ)..... ทำงานในฐานะอะไร"	"ปัจจุบัน สถานที่ทำงานของ(ชื่อ).....อยู่ที่ไหน"	".....(ชื่อ)..... เกิดที่จังหวัด/ประเทศใด"	
- ถ้าทำงาน ให้บันทึก "หน้าที่ที่รับผิดชอบ..... และ ตำแหน่ง (ถ้ามี)....." (ถ้าทำงานหลายอย่าง ให้บันทึก งานที่ใช้เวลาทำมากที่สุด)		บันทึก ประเภทกิจการ/ลักษณะกิจกรรม อย่างละเอียด	บันทึกรหัส นายจ้าง..... 1 ผู้ประกอบธุรกิจส่วนตัว โดยไม่มีลูกจ้าง..... 2 ผู้ช่วยธุรกิจในครัวเรือน โดยไม่ได้รับค่าจ้าง... 3 ลูกจ้างรัฐบาล..... 4 ลูกจ้างรัฐวิสาหกิจ..... 5 ลูกจ้างเอกชน..... 6 สมาชิกของ การรวมกลุ่ม..... 7	- ถ้าทำงาน ให้บันทึก ชื่อจังหวัดที่ทำงาน • ในประเทศไทย ให้บันทึก รหัสน "78" • ต่างประเทศ ให้บันทึก รหัส "98" - ถ้าปัจจุบันไม่ทำงาน ให้บันทึก รหัส "98"	ถ้าเกิด • ในประเทศไทย ให้บันทึก ชื่อจังหวัดที่เกิด • ต่างประเทศ ให้บันทึก ชื่อประเทศที่เกิด	
เช่น ควบคุมระบบคลังสินค้า (ผู้จัดการ) บรรจุก๊าซไฟลวงลง เจ้าของกิจการร้านตัดเย็บเสื้อผ้า/ช่างตัดเย็บเสื้อผ้า ครูสอนระดับประถมศึกษา สัตวแพทย์ ช่างรับเหมา/ช่างซ่อมตามบ้าน ลงรายการบัญชี วิศวกรไฟฟ้า ทำนข้าวเพื่อขาย รับจ้างล้างจาน ขายข้าวแกง (บันทึกรหัสในสำนักงาน)		เช่น โรงงานผลิตน้ำอัดลม โรงงานผลิตสายไฟ ร้านตัดเย็บเสื้อผ้า โรงเรียนระดับมัธยมศึกษา โรงพยาบาลสัตว์ การซ่อมรถแท็กซี่/บริการซ่อมรถส่วนตัว บริษัทรับทำบัญชี/ร้านขายปลีกอุปกรณ์ก่อสร้าง การไฟฟ้าฝ่ายผลิต การปลูกข้าว ร้านขายก๋วยเตี๋ยว รถเข็นขายข้าวแกง (บันทึกรหัสในสำนักงาน)	(พนักงานแฉงนับ เป็นผู้บันทึกรหัส)	(พนักงานแฉงนับเป็นผู้บันทึกรหัส) จังหวัด ประเทศ		
F19		F20	F21	F22	F23	
[] [] [] []		[] [] [] []	[]	[] []	[] [] [] []	
[] [] [] []		[] [] [] []	[]	[] []	[] [] [] []	
[] [] [] []		[] [] [] []	[]	[] []	[] [] [] []	
[] [] [] []		[] [] [] []	[]	[] []	[] [] [] []	
[] [] [] []		[] [] [] []	[]	[] []	[] [] [] []	
[] [] [] []		[] [] [] []	[]	[] []	[] [] [] []	
[] [] [] []		[] [] [] []	[]	[] []	[] [] [] []	
[] [] [] []		[] [] [] []	[]	[] []	[] [] [] []	
68		72	76	77	79 81	



ตอนที่ 2 ลักษณะทางประชากร (ต่อ)

ถามทุกคน											
ระยะเวลา การอยู่อาศัย ในเทศบาล/อบต.นี้ ".....(ชื่อ)..... อยู่ในเทศบาล/อบต.นี้ ติดต่อกันมากี่ปีแล้ว"	ลักษณะการย้ายถิ่น				ความพิการ ที่เห็นเด่นชัด ".....(ชื่อ)..... มีลักษณะความพิการ ดังต่อไปนี้หรือไม่"	ผู้ให้ข้อมูล					
	ถามเฉพาะผู้ที่บันทึกรหัส "0 - 5" ใน F24			ถามเฉพาะ ผู้ย้ายถิ่น ภายใน ประเทศไทย				เหตุผล ในการย้ายถิ่น	บันทึกรหัส		
	สถานที่อยู่สุดท้ายก่อนย้ายมาอยู่เทศบาล/อบต.นี้ ".....(ชื่อ).....อยู่ที่ไหนก่อนย้ายมาอยู่เทศบาล/อบต.นี้" (ตอบได้เพียง 1 คำตอบ)										
	ถ้าย้าย ภายในจังหวัด	ถ้าย้าย มาจากจังหวัดอื่น	ถ้าย้าย มาจากต่างประเทศ								".....(ชื่อ)..... ย้ายมาจาก เทศบาล/อบต."
บันทึกรหัส	- ภายในอำเภอเดิม	ให้บันทึก ชื่อจังหวัด	ให้บันทึก ชื่อประเทศ	บันทึกรหัส	บันทึกรหัส	- ไม่มี..... 0	เจ้าตัวตนเอง..... 1				
ไม่ถึง 1 ปี..... 0	ให้บันทึก ชื่ออำเภอเดิม		(ข้ามไปถาม F27)	เทศบาล..... 1	ทางนทก..... 1	มี	คนอื่นตอบ..... 2				
1 ปี..... 1				อบต. 2	หน้าที่การงาน..... 2	- ตามอดทั้ง 2 ข้าง..... 1	- คนในครัวเรือน..... 2				
2 ปี..... 2	- ย้ายต่างอำเภอ				เพื่อการศึกษา..... 3	- พุดไม้ได้/เป็นไป/ พุดไม่รู้เรื่อง..... 2	- คนนอกครัวเรือน... 3				
3 ปี..... 3	ให้บันทึก ชื่ออำเภอสุดท้าย ก่อนย้ายมา				เพื่อการศึกษา..... 3	- แขนงขาขาด ตั้งแต่ข้อมือ/ ข้อเท้าขึ้นมอย่างน้อย					
4 ปี..... 4					ติดตามบุคคล ในครัวเรือน..... 4	1 ข้าง/อัมพาต..... 3					
ไม่ทราบเวลา					กลับภูมิลำเนา..... 5	- มีอาการทางจิต/ไวอาวาย/ ย้ายที่อยู่อาศัย..... 6					
แต่น้อยกว่า 5 ปี..... 5					ย้ายเข้าครัวเรือน สถาบัน..... 7	- ออทิสติก..... 5					
อยู่ตั้งแต่ 5 ปีขึ้นไป หรืออยู่ที่นั่นตั้งแต่เกิด... 6					อื่น ๆ..... 8	- พัฒนาการทางสมองช้า/ ปัญญาอ่อน..... 6					
(ถ้าบันทึกรหัส 6 ข้ามไปถาม F28)						- พิการมากกว่า 1 ลักษณะ จากรหัส 1 - 6..... 7					
F24	F25			F26	F27	F28	F29				

<input type="checkbox"/>	<input type="checkbox"/>	<input type="checkbox"/>	<input type="checkbox"/>	<input type="checkbox"/>	<input type="checkbox"/>	<input type="checkbox"/>	<input type="checkbox"/>
<input type="checkbox"/>	<input type="checkbox"/>	<input type="checkbox"/>	<input type="checkbox"/>	<input type="checkbox"/>	<input type="checkbox"/>	<input type="checkbox"/>	<input type="checkbox"/>
<input type="checkbox"/>	<input type="checkbox"/>	<input type="checkbox"/>	<input type="checkbox"/>	<input type="checkbox"/>	<input type="checkbox"/>	<input type="checkbox"/>	<input type="checkbox"/>
<input type="checkbox"/>	<input type="checkbox"/>	<input type="checkbox"/>	<input type="checkbox"/>	<input type="checkbox"/>	<input type="checkbox"/>	<input type="checkbox"/>	<input type="checkbox"/>
<input type="checkbox"/>	<input type="checkbox"/>	<input type="checkbox"/>	<input type="checkbox"/>	<input type="checkbox"/>	<input type="checkbox"/>	<input type="checkbox"/>	<input type="checkbox"/>
<input type="checkbox"/>	<input type="checkbox"/>	<input type="checkbox"/>	<input type="checkbox"/>	<input type="checkbox"/>	<input type="checkbox"/>	<input type="checkbox"/>	<input type="checkbox"/>
<input type="checkbox"/>	<input type="checkbox"/>	<input type="checkbox"/>	<input type="checkbox"/>	<input type="checkbox"/>	<input type="checkbox"/>	<input type="checkbox"/>	<input type="checkbox"/>
84	85	87	89	92	93	94	95



0 0 0 7

ตอนที่ 3 ลักษณะการอยู่อาศัยของครัวเรือนส่วนบุคคล

ให้บันทึกรหัสลงใน

H1. "ประเภทที่อยู่อาศัยของครัวเรือนนี้"

(ถ้ามีหลายประเภท ให้บันทึกตามที่หัวหน้าครัวเรือนอยู่)

บ้านเดี่ยว.....	1	<input type="text"/>	H1
ทาวน์เฮ้าส์/บ้านแฝด/ทาวน์โฮม.....	2	96	
คอนโดมิเนียม/แมนชั่น.....	3		
แฟลต/อพาร์ทเมนท์/หอพัก.....	4		
ตึกแถว/ห้องแถว/เรือนแถว.....	5		
ห้องภายในบ้าน.....	6	} (ข้ามไปข้อ H3)	
ห้องภายในสำนักงาน.....	7		
เรือ/แพ/รถ.....	8		
อื่น ๆ (ระบุ).....	0		

H2. "ลักษณะของที่อยู่อาศัย" (ถามเฉพาะ H1 บันทึกรหัส 1-5)

ตึก.....	1	<input type="text"/>	H2
ไม้.....	2	97	
ครึ่งตึกครึ่งไม้.....	3		
ใช้วัสดุไม่ถาวรในท้องถิ่น เช่น ไม้ไผ่ ไบจาก.....	4		
ใช้วัสดุใช้แล้ว/วัสดุเหลือใช้ เช่น หีบ ลัง.....	5		
อื่น ๆ (ระบุ).....	6		

H3. "ลักษณะการครอบครอง ที่อยู่อาศัย ของคนในครัวเรือน" (ไม่รวมที่ดิน)

เป็นเจ้าของ			
- มี ภาระการผ่อนชำระ.....	1	<input type="text"/>	H3
- ไม่มี ภาระการผ่อนชำระ.....	2	98	
เช่าซื้อ.....	3		
เช่า.....	4	} (ข้ามไปข้อ H5)	
อยู่โดยไม่เสียค่าเช่าเพราะ			
- เป็นส่วนหนึ่งของค่าง้าง.....	5		
- ให้อยู่เปล่า.....	6		
อื่น ๆ (ระบุ).....	7		

H4. "ลักษณะการครอบครอง ที่ดิน ที่เป็นที่ตั้งของที่อยู่อาศัย"

(ถามเฉพาะ H3 บันทึกรหัส 1 - 3)

เป็นเจ้าของ.....	1	<input type="text"/>	H4
เช่าซื้อที่ดิน.....	2	99	
เช่า.....	3		
ไม่เสียค่าเช่าที่ดิน.....	4		
อื่น ๆ (ระบุ).....	5		

H5. "ครัวเรือนนี้มีห้องนอนและห้องอื่น ๆ ที่ใช้นอนกี่ห้อง" (บันทึก "จำนวน" ซิตขวา)

(ถ้า ไม่มี บันทึก "0" ซิตขวา)

ห้องนอน.....	<input type="text"/>	<input type="text"/>	H5A
	100		
ห้องอื่น ๆ ที่ใช้นอน.....	<input type="text"/>	<input type="text"/>	H5B
	102		

H6. "ครัวเรือนนี้ส่วนใหญ่ใช้แสงสว่างชนิดใด"

ไฟฟ้า		<input type="text"/>	H6
- การไฟฟ้า.....	1	104	
- พลังงานแสงอาทิตย์ (โซลาเซลล์).....	2		
- บ้านถาวร.....	3		
อื่น ๆ (ระบุ).....	4		

H7. "ครัวเรือนนี้ส่วนใหญ่ใช้เชื้อเพลิงชนิดใดประกอบอาหาร"

ก๊าซ.....	1	<input type="text"/>	H7
ถ่าน/ฟืน/เศษไม้.....	2	105	
ไฟฟ้า.....	3		
น้ำมันก๊าด/อื่น ๆ (ระบุ).....	4		
ไม่มีการหุงต้ม.....	5		

H8. "ครัวเรือนนี้ส่วนใหญ่ใช้ส้วมประเภทใด"

ส้วมแบบนั่งหย่อนเท้า.....	1	<input type="text"/>	H8
ส้วมแบบนั่งยอง.....	2	106	
ส้วมแบบนั่งหย่อนเท้า และส้วมแบบนั่งยอง.....	3		
ส้วมหลุม/ส้วมถัง/ส้วมถ้ำยลงแม่น้ำ ลำคลอง.....	4		
ไม่มีส้วม.....	5		

H9. "ครัวเรือนนี้ส่วนใหญ่ใช้ น้ำดื่ม และน้ำใช้ จากแหล่งใด"

(บันทึกรหัสประเภท น้ำดื่ม ใน H9A และ
รหัสประเภท น้ำใช้ ใน H9B)

น้ำประปา.....	1	น้ำดื่ม	
น้ำประปาผ่านการบำบัด (ต้ม/กรอง).....	2	<input type="text"/>	H9A
น้ำบาดาล.....	3	107	
น้ำบ่อ.....	4	น้ำใช้	
น้ำจากแม่น้ำ/ลำธาร/คลอง/น้ำตก/ภูเขา.....	5	<input type="text"/>	H9B
น้ำฝน.....	6	108	
น้ำดื่มบรรจุขวด/ตู้ น้ำดื่มหยอดเหรียญ.....	7		
อื่น ๆ (ระบุ).....	8		

ตอนที่ 3 ลักษณะการอยู่อาศัยของครัวเรือนส่วนบุคคล (ต่อ)

 ให้บันทึกรหัสลงใน
HIO. "ณ วันที่ 1 ก.ค. 2553 ครัวเรือนเป็นเจ้าของเครื่องใช้เหล่านี้หรือไม่"

ถ้า "เป็นเจ้าของ" บันทึกรหัส "1"

"ไม่เป็นเจ้าของ" บันทึกรหัส "0"

โทรทัศน์.....	<input type="checkbox"/>	HIOA	เครื่องซักผ้า.....	<input type="checkbox"/>	HIOG
เครื่องเล่น VCD/DVD.....	<input type="checkbox"/>	HIOB	เครื่องปรับอากาศ.....	<input type="checkbox"/>	HIOH
โทรศัพท์มือถือ.....	<input type="checkbox"/>	HIOC	รถยนต์ส่วนบุคคล/รถจักรยานยนต์.....	<input type="checkbox"/>	HIOI
คอมพิวเตอร์.....	<input type="checkbox"/>	HIOD	รถจักรยานยนต์.....	<input type="checkbox"/>	HIOJ
ตู้เย็น/ตู้แช่.....	<input type="checkbox"/>	HIOE	รถแทรกเตอร์ 4 ล้อ.....	<input type="checkbox"/>	HIOK
ไมโครเวฟ/เตาอบ.....	<input type="checkbox"/>	HIOF	รถไถ 2 ล้อ (รถไถเดินตาม).....	<input type="checkbox"/>	HIOL

109 - 114

115 - 120

HIH. "ณ วันที่ 1 ก.ค. 2553 ในครัวเรือนมีอุปกรณ์/การใช้เทคโนโลยี เหล่านี้หรือไม่"

ถ้า "มี" บันทึกรหัส "1"

"ไม่มี" บันทึกรหัส "0"

เคเบิลทีวี.....	<input type="checkbox"/>	HIHA
	121	
จานดาวเทียม.....	<input type="checkbox"/>	HIHB
	122	
อินเทอร์เน็ต.....	<input type="checkbox"/>	HIHC
	123	

0 0 0 2 **Part 2 Population questions**

Ask everyone

Ordered number	Names and surname	Relationship to household head	Sex	Age	Month and year of birth		Religion
(May/may not have name in house registration)	Record military rank, title, name and surname In the following order:	"What relationship with household head is [name]?" Record code Member of private household Head..... 1 Spouse..... 2 Children (Including adopted and foster) - Unmarried..... 3 - Married..... 4 Child-in-law..... 5 Grandchildren..... 6 Parents, grandparents and other relatives..... 7 Non-relative/servants/workers... 8 Member of group of people household Workers..... 8 Monk..... 9 Others..... 0	Record code Male..... 1 Female..... 2	Record age at the last birthday before 1-July-10 If aged less than 1 year, record "0", align right	- Record code of month and year of birth e.g. If born on June, 2525 B.E. Record month "6" year (B.E.) "525" (Record the last 3 digits) - If unknown month/year of birth "Leave it blank"		"What religion is [name]?" Record code Buddhism..... 1 Islam..... 2 Christianity.... 3 Hinduism..... 4 Confucianism... 5 Sikhism..... 6 Others..... 7 No religion..... 8
F1	F2	F3	F4	F5	Month	Year (B.E.)	F8

<input type="text"/>	<input type="text"/>	<input type="text"/>	<input type="text"/>	<input type="text"/>	<input type="text"/>	2 <input type="text"/>	<input type="text"/>
<input type="text"/>	<input type="text"/>	<input type="text"/>	<input type="text"/>	<input type="text"/>	<input type="text"/>	2 <input type="text"/>	<input type="text"/>
<input type="text"/>	<input type="text"/>	<input type="text"/>	<input type="text"/>	<input type="text"/>	<input type="text"/>	2 <input type="text"/>	<input type="text"/>
<input type="text"/>	<input type="text"/>	<input type="text"/>	<input type="text"/>	<input type="text"/>	<input type="text"/>	2 <input type="text"/>	<input type="text"/>
<input type="text"/>	<input type="text"/>	<input type="text"/>	<input type="text"/>	<input type="text"/>	<input type="text"/>	2 <input type="text"/>	<input type="text"/>
<input type="text"/>	<input type="text"/>	<input type="text"/>	<input type="text"/>	<input type="text"/>	<input type="text"/>	2 <input type="text"/>	<input type="text"/>

Ask everyone		Ask people aged 3 years or over				
Nationality	Name in household registration	Education (As of 1-July-10)				
"What nationality is [name]?"	"Does [name] have his/her name in this household registration?"	Level	Record code	Level	Record code	Ask people who are currently studying in F11
		Not study/never attained/never completed..... 0 Study/graduated in - Preschool..... 1 - Primary school..... 2 - Lower secondary school..... 3 - Upper secondary school..... 4 - Vocational certificate..... 5 - Certificate, higher than upper secondary school 6 - Diploma..... 7 - High vocational certificate..... 8 - Bachelor..... 9 - Certificate, higher than bachelor..... 10 - Master..... 11 - Certificate, higher than master..... 12 - Ph.D..... 13 - Certificate, higher than Ph.D./medical specialist..... 14 - Non-formal education (Kor-Sor-Nor) 15 - International school education..... 16	Have in this household..... 1 Have in other place - This province..... 2 - Other province..... 3 Do not have in Thailand but in other country..... 4 Not at all..... 5	- Buddhist education - Dharma branch..... 17 - Pali branch..... 18 - Islamic school..... 19 - Others (e.g. short vocational course)..... 20	How to record Level of educational enrollment (F11), level of highest educational attainment (F12) - If currently enrolling/ever studied/already completed Record Level = code 1 - 20 Year = year/grade/level of non-formal education (If study in Dharma branch, record 1 st , 2 nd , 3 rd year) - If currently enrolling/ever studied/already completed, but unknown level/year Record level/year = 98 - If not study/never attained/never completed Record level and year = 0, align right	
		Educational enrollment "Is [name] currently studying?"		Highest educational attainment What is the highest level of education attained by [name]?		
		Level	Year/grade/level of non-formal education	Level	Year/grade/level of non-formal education	
F9	F10	F11		F12		F13

<input type="text"/>	<input type="text"/>	<input type="text"/>	<input type="text"/>	<input type="text"/>	<input type="text"/>	<input type="text"/>
<input type="text"/>	<input type="text"/>	<input type="text"/>	<input type="text"/>	<input type="text"/>	<input type="text"/>	<input type="text"/>
<input type="text"/>	<input type="text"/>	<input type="text"/>	<input type="text"/>	<input type="text"/>	<input type="text"/>	<input type="text"/>
<input type="text"/>	<input type="text"/>	<input type="text"/>	<input type="text"/>	<input type="text"/>	<input type="text"/>	<input type="text"/>
<input type="text"/>	<input type="text"/>	<input type="text"/>	<input type="text"/>	<input type="text"/>	<input type="text"/>	<input type="text"/>
<input type="text"/>	<input type="text"/>	<input type="text"/>	<input type="text"/>	<input type="text"/>	<input type="text"/>	<input type="text"/>
<input type="text"/>	<input type="text"/>	<input type="text"/>	<input type="text"/>	<input type="text"/>	<input type="text"/>	<input type="text"/>



Part 2 Population questions (continued)

Ask people aged 10 years or over		Ask people aged 13 years or over			
Literacy		Ask female only			Marital status
"Can [name] read and write in Thai and/or other languages?"		"Does [name] have biological children?"			(As of 1-July-10)
		"How many biological children has [name] given birth to? (Including still alive and deceased as of 1-July-10)"			"Is [name] single, married, widowed, divorced or separated?"
Thai	Other languages	Record code	Still alive children	Deceased children	Record code
Record code		Yes..... 1			Single..... 1
Able..... 1	- Able, specify the language	(Continued)			Married or consensual union..... 2
Unable..... 0	• If more than 1 language, specify the most fluent language	No..... 0			Widowed..... 3
	- Unable	(Skip to F18)			Divorced..... 4
	Record code "0", align right				Separated..... 5
					Ever married but unknown current status..... 6
			← If none, record "0", align right →		
			Living in this house	Living elsewhere	
	F14	F15	F16		F17
					F18

<input type="text"/>	<input type="text"/>	<input type="text"/>	<input type="text"/>	<input type="text"/>	<input type="text"/>	<input type="text"/>
<input type="text"/>	<input type="text"/>	<input type="text"/>	<input type="text"/>	<input type="text"/>	<input type="text"/>	<input type="text"/>
<input type="text"/>	<input type="text"/>	<input type="text"/>	<input type="text"/>	<input type="text"/>	<input type="text"/>	<input type="text"/>
<input type="text"/>	<input type="text"/>	<input type="text"/>	<input type="text"/>	<input type="text"/>	<input type="text"/>	<input type="text"/>
<input type="text"/>	<input type="text"/>	<input type="text"/>	<input type="text"/>	<input type="text"/>	<input type="text"/>	<input type="text"/>
<input type="text"/>	<input type="text"/>	<input type="text"/>	<input type="text"/>	<input type="text"/>	<input type="text"/>	<input type="text"/>
57	58	60	61	63	65	67



Part 2 Population questions (continued)

Ask people aged 15 years or over				Ask everyone	
Main occupation in the previous year (1-July-09 to 30-June-10) "During the past year, what occupation did [name] spend the most time?" - If not work, Record "Did not work" (Skip to F23) - If work, Record "responsibility..... and position (if possible)" (If more than one, Record the most time spent) e.g. Controlling warehouse system (Manager) Packing electrical wire into box Owner of tailor's shop/tailor Teacher in primary school Veterinarian Taxi driver/chauffeur Recording an account Electrical engineer Cultivating rice for sell Employed as dish cleaner Selling rice and curry (Record code at office)	Ask only those who record occupation in F19			Place of birth	
	Type of industry or activity of work place "What type of activity was [name]'s work place?" Record Type of industry/characteristics of work in details e.g. Soft drink product company Electrical wire factory Tailor's shop Secondary school Veterinary hospital Taxi service/private car driver service Dealer shop for construction equipments The Electricity Generating Authority Growing rice for sale Noodles' shop Rice and curry pushcart (Record code at office)	Work status "What was [name]'s work status?" Record code Employer..... 1 Own account worker without employee..... 2 Unpaid family worker..... 3 Government employee..... 4 State-owned enterprise employee..... 5 Private employee..... 6 Member of cooperative..... 7 (Record code by enumerator)	"At present, where is [name]'s work place?" - If the work place is in • Thailand Record province of work place • Overseas country Record code "78" - If not work Record code "98" (Record code by enumerator)	"What province/country was [name] born?" If born in • Thailand Record province of birth • Overseas country Record country of birth (Record code by enumerator)	
F19	F20	F21	F22	Province	Country

<input type="text"/>	<input type="text"/>	<input type="text"/>	<input type="text"/>	<input type="text"/>	<input type="text"/>
<input type="text"/>	<input type="text"/>	<input type="text"/>	<input type="text"/>	<input type="text"/>	<input type="text"/>
<input type="text"/>	<input type="text"/>	<input type="text"/>	<input type="text"/>	<input type="text"/>	<input type="text"/>
<input type="text"/>	<input type="text"/>	<input type="text"/>	<input type="text"/>	<input type="text"/>	<input type="text"/>
<input type="text"/>	<input type="text"/>	<input type="text"/>	<input type="text"/>	<input type="text"/>	<input type="text"/>
<input type="text"/>	<input type="text"/>	<input type="text"/>	<input type="text"/>	<input type="text"/>	<input type="text"/>
<input type="text"/>	<input type="text"/>	<input type="text"/>	<input type="text"/>	<input type="text"/>	<input type="text"/>
<input type="text"/>	<input type="text"/>	<input type="text"/>	<input type="text"/>	<input type="text"/>	<input type="text"/>



Part 2 Population questions (continued)

Ask everyone

Duration in current municipality/local administration "How many years has [name] lived continuously in this municipality/Tambon Administrative Organization?" Record code	Details of migration				Visible disabilities "Does [name] have difficulty in the following?" Record code	Respondent Record code	
	Ask people who answer "0 - 5" in F24			Ask people who moved within Thailand			Reason for migration "Why did [name] migrate?" Record code
	Previous residence "What place did [name] live in before moving to this municipality/Tambon Administrative Organization?" (Only 1 answer)						
	Moved within this province	Move from other province	Move from overseas country	"Did [name] move from Municipal or TAO.?"			
Less than 1 year..... 0	Record	Record	Record	Municipality... 1	Seek work..... 1	No..... 0	Self..... 1
1 year..... 1	Record	Record	Record	TAO. 2	Job assignment..... 2	Yes	Household member..... 2
2 years..... 2	Name of district	Name of province	Name of country (Skip to F27)	Change residence..... 6	Education..... 3	- Blindness in both eyes..... 1	Person outside household... 3
3 years..... 3	Moved from other district			Move to institutional household..... 7	Follow family..... 4	- Unable to talk/communicate/understand..... 2	
4 years..... 4	Record			Others..... 8	Return home..... 5	- Lost arm or leg above wrist or ankle at least 1 side/paralysis..... 3	
Unknown accurate time but less than 5 yrs... 5	Name of previous district					- Psychiatric disorder/noisiness/aggression/dumbness..... 4	
5 years or more/ since born..... 6						- Autistic..... 5	
(If code 6, skip to F28)						- Delay in brain development/mental retardation..... 6	
						- More than 1 disability as code 1 - 6..... 7	
F24	District	Province	Country	F26	F27	F28	F29
	F25						

<input type="text"/>	<input type="text"/>	<input type="text"/>	<input type="text"/>	<input type="text"/>	<input type="text"/>	<input type="text"/>	<input type="text"/>
<input type="text"/>	<input type="text"/>	<input type="text"/>	<input type="text"/>	<input type="text"/>	<input type="text"/>	<input type="text"/>	<input type="text"/>
<input type="text"/>	<input type="text"/>	<input type="text"/>	<input type="text"/>	<input type="text"/>	<input type="text"/>	<input type="text"/>	<input type="text"/>
<input type="text"/>	<input type="text"/>	<input type="text"/>	<input type="text"/>	<input type="text"/>	<input type="text"/>	<input type="text"/>	<input type="text"/>
<input type="text"/>	<input type="text"/>	<input type="text"/>	<input type="text"/>	<input type="text"/>	<input type="text"/>	<input type="text"/>	<input type="text"/>
<input type="text"/>	<input type="text"/>	<input type="text"/>	<input type="text"/>	<input type="text"/>	<input type="text"/>	<input type="text"/>	<input type="text"/>
<input type="text"/>	<input type="text"/>	<input type="text"/>	<input type="text"/>	<input type="text"/>	<input type="text"/>	<input type="text"/>	<input type="text"/>
84	85	87	89	92	93	94	95

Part 3 Housing characteristics (private household only)

 Record code in
H1. "Type of dwelling"

 (If **more than 1**, record where household head lives)

Detached house.....	1	<input type="checkbox"/>	H1
Town house/twin house/town home.....	2	96	
Condominium/mansion.....	3		
Flat/apartment/hostel.....	4		
Shop house/row house/row room.....	5		
Room in house.....	6	}	(Skip to H3)
Room in office.....	7		
Vehicle (boat,raft,car).....	8		
Others (specify).....	0		

H2. "Construction materials" (Ask only if code in H1 is 1-5)

Cement or brick.....	1	<input type="checkbox"/>	H2
Wood.....	2	97	
Cement/brick and wood.....	3		
Non-permanent materials in local area, e.g. bamboo, thatch.....	4		
Reused materials, e.g. boxes, crates.....	5		
Others (specify).....	6		

H3. "Tenure of dwelling" (Excluding land)

Owned			
- With a loan.....	1	<input type="checkbox"/>	H3
- Outright.....	2	98	
Hire purchase.....	3		
Rent.....	4	}	(Skip to H5)
Living rent free			
- Employer-provided.....	5		
- Other rent free.....	6		
Others (specify).....	7		

H4. "Tenure of residential land" (Ask only if code in H3 is 1-3)

Owner.....	1	<input type="checkbox"/>	H4
Hire purchase.....	2	99	
Rent.....	3		
Rent-free.....	4		
Others (specify).....	5		

H5. "Number of rooms used for sleeping in this dwelling"

 (Record "**amount**", align right) (If **no**, record "**0**", align right)

Number of bedroom.....	<input type="text"/>	<input type="text"/>	H5A
	100		
Number of other rooms used for sleeping.....	<input type="text"/>	<input type="text"/>	H5B
	102		

H6. "Source of lighting used in this household"

Electricity		<input type="checkbox"/>	H6
- Electricity authority.....	1	104	
- Solarcell.....	2		
- Generator.....	3		
Others (specify).....	4		

H7. "Type of fuel used for cooking in this household"

Gas.....	1	<input type="checkbox"/>	H7
Charcoal/wood.....	2	105	
Electricity.....	3		
Kerosene/others (specify).....	4		
No cooking.....	5		

H8. "Type of toilet used in this household"

Sitting toilet.....	1	<input type="checkbox"/>	H8
Squat toilet.....	2	106	
Sitting and squat toilet.....	3		
Pit toilet/defecate into river or canal.....	4		
No toilet.....	5		

H9. "Main source of water for this household"

 (Record main source of **drinking water** in **H9A** and
record main source of **water for general use** in **H9B**)

Tap water.....	1	Drinking	
Purified tap water (boiled or filtered).....	2	<input type="checkbox"/>	H9A
Groundwater.....	3	107	
Well.....	4	General use	
Water from river/canal/waterfall/mountain.....	5	<input type="checkbox"/>	H9B
Rain water.....	6	108	
Bottled water/water vending machine.....	7		
Others (specify).....	8		

Part 3 Housing characteristics (private household only) (continued)

 Record code in
H10. "List of assets owned by household members as of 1-July-10"

 If it **"has been owned"**, record **"1"**
"has not been owned", record **"0"**

 Television set..... **H10A**

 Washing machine..... **H10G**

 VCD/DVD player..... **H10B**

 Air conditioner..... **H10H**

 Mobile telephone..... **H10C**

 Private car/pickup truck/van..... **H10I**

 Computer..... **H10D**

 Motorbike..... **H10J**

 Fridge/freezer..... **H10E**

 Tractor, 4 wheels..... **H10K**

 Microwave/cooking oven..... **H10F**

 Tractor, 2 wheels (*walking tractor*) **H10L**

109 - 114

115 - 120

H11. "List of devices/technologies presented in this household as of 1-July-10"

 If it **"has been presented"**, record **"1"**
"has not been presented", record **"0"**

 Cable TV..... **H11A**
121

 Satellite dish..... **H11B**
122

 Internet..... **H11C**
123

นิยามศัพท์ทางประชากร

1. **อัตราส่วนเพศ (Sex ratio)** หมายถึง อัตราส่วนของผู้ชายต่อผู้หญิงในประชากรกลุ่มหนึ่ง ปกติจะแสดงจำนวนผู้ชายต่อผู้หญิง 100 คน
2. **อัตราการเพิ่มของประชากร (Growth rate)** หมายถึง อัตราซึ่งประชากรเพิ่มขึ้น (หรือลดลง) ในปีหนึ่งอันเป็นผลจากการเพิ่มตามธรรมชาติและการย้ายถิ่นสุทธิ แสดงในรูปร้อยละของประชากรที่ใช้เป็นฐาน
3. **อัตราส่วนการเป็นภาระ (อัตราส่วนพึ่งพิงทางอายุ : Age dependency ratio)** หมายถึง อัตราส่วนของประชากรที่อยู่ในกลุ่มอายุนอกวัยแรงงานต่อประชากรในวัยแรงงาน โดยมีข้อสมมุติว่า ประชากรในกลุ่มอายุนอกวัยแรงงานที่ต้องพึ่งพิงทางเศรษฐกิจ ได้แก่ กลุ่มประชากรวัยเด็ก (อายุต่ำกว่า 15 ปี) และกลุ่มประชากรสูงอายุ (อายุ 60 หรือ 65 ปีขึ้นไป) ส่วนประชากรที่เป็นที่พึ่งพิงทางเศรษฐกิจของประชากรกลุ่มอื่น คือ ประชากรวัยแรงงาน (อายุ 15-59 หรือ 15-64 ปี) อัตราส่วนการเป็นภาระแสดงอัตราส่วนต่อประชากร 100 คน
4. **อายุมัธยฐาน (Median age)** หมายถึง อายุตรงกลางซึ่งแบ่งประชากรออกเป็นสองส่วนจำนวนเท่า ๆ กัน โดยประชากรส่วนหนึ่งมีอายุน้อยกว่า และอีกส่วนหนึ่งมีอายุมากกว่าอายุตรงกลางนี้
5. **ความหนาแน่นของประชากร (Population density)** หมายถึง ประชากรต่อหน่วยของพื้นที่ (จำนวนบุคคลต่อตารางกิโลเมตร หรือจำนวนบุคคลต่อพื้นที่ที่ใช้การได้หนึ่งตารางกิโลเมตร)
6. **อายุเฉลี่ยแรกสมรส (Average Age at first marriage)** หมายถึง อายุเฉลี่ยของประชากรเมื่อเปลี่ยนสถานภาพจากโสดเป็นสมรส อายุเฉลี่ยเมื่อแรกสมรสเป็นดัชนีที่แสดงว่าประชากรส่วนใหญ่อยู่เป็นโสดจนถึงอายุเท่าไร
7. **บุตรเกิดรอด (Children ever born : CEB)** หมายถึง จำนวนลูกทั้งหมดที่มารดาได้ให้กำเนิดตั้งแต่เริ่มเข้าสู่วัยเจริญพันธุ์จนถึงปัจจุบัน
8. **บุตรที่มีชีวิตอยู่ (Children still living : CHL)** หมายถึง บุตรเกิดรอดที่ปัจจุบันยังมีชีวิตอยู่

คณะผู้จัดทำ CD - ROM

หน่วยงานเจ้าของเรื่อง

สำนักงานสถิติจังหวัดอุดรธานี
โทร. 0 4222 2466

หน่วยงานผลิตและออกแบบ

กลุ่มบูรณาการข้อมูลสถิติ
สำนักสถิติพยากรณ์
โทร. 0 2141 7494



ตารางสถิติในรูปแบบ Format Excel

ตารางประชากร

ตารางสถิติในรูปแบบ Format Excel

ตารางประชากร

- ตารางที่ 1 ประชากรจำแนกตามเพศ ครั้วเรือนจำแนกตามประเภทของครั้วเรือน อำเภอ และเขตการปกครอง
- ตารางที่ 2 ประชากรจำแนกอายุรายปี เพศ และเขตการปกครอง
- ตารางที่ 3 ประชากรจำแนกตามกลุ่มอายุ เพศ อำเภอ และเขตการปกครอง
- ตารางที่ 4 ประชากรจำแนกตามศาสนา เพศ และเขตการปกครอง
- ตารางที่ 5 ประชากรจำแนกตามสัญชาติ เพศ และเขตการปกครอง
- ตารางที่ 6 ประชากรจำแนกตามภาษาที่ใช้พูดในครั้วเรือน เพศ และเขตการปกครอง
- ตารางที่ 7 ประชากรอายุ 3 ปีขึ้นไป จำแนกตามระดับชั้นที่กำลังเรียน กลุ่มอายุ เพศ และเขตการปกครอง
- ตารางที่ 8 ประชากรอายุ 3 ปีขึ้นไป จำแนกตามระดับชั้นที่เรียนสำเร็จ กลุ่มอายุ เพศ และเขตการปกครอง
- ตารางที่ 9 ประชากรอายุ 10 ปีขึ้นไป จำแนกตามการอ่านออกเขียนได้ กลุ่มอายุ เพศ และเขตการปกครอง
- ตารางที่ 10 ประชากรอายุ 13 ปีขึ้นไป จำแนกตามสถานภาพสมรส กลุ่มอายุ เพศ และเขตการปกครอง
- ตารางที่ 11 หญิงเคยสมรสอายุ 13 ปีขึ้นไป จำแนกตามจำนวนบุตรเกิดรอด จำนวนบุตรเกิดรอดโดยเฉลี่ย กลุ่มอายุของหญิง และเขตการปกครอง
- ตารางที่ 12 หญิงเคยสมรสอายุ 13 ปีขึ้นไป จำแนกตามจำนวนบุตรที่มีชีวิตอยู่ จำนวนบุตรที่มีชีวิตอยู่โดยเฉลี่ย กลุ่มอายุของหญิง และเขตการปกครอง
- ตารางที่ 13 ประชากรจำแนกตามลักษณะความพิการ เพศ และเขตการปกครอง
- ตารางที่ 14 ประชากรอายุ 15 ปีขึ้นไปทำงานในรอบปี จำแนกตามหมวดอาชีพ กลุ่มอายุ เพศ และเขตการปกครอง
- ตารางที่ 15 ประชากรอายุ 15 ปีขึ้นไปทำงานในรอบปี จำแนกตามหมวดอุตสาหกรรม กลุ่มอายุ เพศ และเขตการปกครอง
- ตารางที่ 16 ประชากรอายุ 15 ปีขึ้นไปทำงานในรอบปี จำแนกตามสถานภาพการทำงาน กลุ่มอายุ เพศ และเขตการปกครอง
- ตารางที่ 17 ประชากรจำแนกตามสถานที่เกิด เพศ และเขตการปกครอง
- ตารางที่ 18 ประชากรจำแนกตามลักษณะการย้ายถิ่น เพศ และเขตการปกครอง
- ตารางที่ 19 ประชากรที่ย้ายถิ่นภายใน 5 ปี จำแนกตามสถานที่อยู่ก่อนย้าย กลุ่มอายุ และเพศ
- ตารางที่ 20 ประชากรที่ย้ายถิ่นภายใน 5 ปี จำแนกตามเหตุผลของการย้ายถิ่น เพศ และเขตการปกครอง
- ตารางที่ 21 ประชากรจำแนกตามการมีชื่อในทะเบียนบ้าน เพศ และเขตการปกครอง
- ตารางที่ 22 ครั้วเรือนส่วนบุคคลจำแนกตามกลุ่มอายุของหัวหน้าครั้วเรือน เพศ และเขตการปกครอง

ตารางคะแนน

ตารางสถิติในรูปแบบ Format Excel

ตารางคะแนน

- ตารางที่ 1 คริวเรือส่วนบุคคล จำแนกตามประเภทของที่อยู่อาศัย การครอบครองที่อยู่อาศัย และเขตการปกครอง
- ตารางที่ 2 คริวเรือส่วนบุคคล จำแนกตามประเภทของที่อยู่อาศัย ลักษณะของที่อยู่อาศัย และเขตการปกครอง
- ตารางที่ 3 คริวเรือส่วนบุคคล จำแนกตามการถือกรรมสิทธิ์ที่ดิน การครอบครองที่อยู่อาศัย และเขตการปกครอง
- ตารางที่ 4 คริวเรือส่วนบุคคล จำแนกตามขนาดของครัวเรือน ประเภทของที่อยู่อาศัย และเขตการปกครอง
- ตารางที่ 5 คริวเรือส่วนบุคคล จำแนกตามเชื้อเพลิงส่วนใหญ่ที่ใช้ในการประกอบอาหาร ประเภทของที่อยู่อาศัย และเขตการปกครอง
- ตารางที่ 6 คริวเรือส่วนบุคคล จำแนกตามลักษณะการใช้ส้วม ประเภทของที่อยู่อาศัย และเขตการปกครอง
- ตารางที่ 7 คริวเรือส่วนบุคคล จำแนกตามแหล่งที่มาของน้ำดื่ม และน้ำใช้ส่วนใหญ่ ประเภทของที่อยู่อาศัย และเขตการปกครอง
- ตารางที่ 8 คริวเรือส่วนบุคคล จำแนกตามการเป็นเจ้าของเครื่องใช้ การมีอุปกรณ์เทคโนโลยี และเขตการปกครอง