



สำมะโนประชากรและเคหะ พ.ศ. 2553

The 2010 Population and Housing Census

จังหวัดสุทล

Changwat Satun



สำนักงานสถิติแห่งชาติ
National Statistical Office



จังหวัดสุทล
สำนักงานสถิติแห่งชาติ

คำนำ

บทสรุปผู้บริหาร

ตัวชี้วัดที่สำคัญ พ.ศ. 2533 - 2553

บทที่ 1 บทนำ

- ❖ ความเป็นมา
- ❖ วัตถุประสงค์
- ❖ ประโยชน์ของข้อมูล
- ❖ ดัชนีรวม
- ❖ วันสำมะโน
- ❖ ข้อมูลที่เกิดรวบรวม
- ❖ วิธีการเก็บรวบรวมข้อมูล
- ❖ บทนิยาม
- ❖ ข้อสังเกตสำหรับผู้ใช้ข้อมูล

บทที่ 2 บทสรุป

ภาคประชากร

- ❖ ลักษณะทางประชากร
- ❖ ลักษณะทางสังคมและเศรษฐกิจ
- ❖ ภาวะเจริญพันธุ์
- ❖ การย้ายถิ่น

ภาคเคหะ

- ❖ ประเภทและลักษณะของที่อยู่อาศัย
- ❖ การครอบครองที่อยู่อาศัยและที่ดินที่เป็นที่ตั้งของที่อยู่อาศัย
- ❖ แหล่งที่มาของน้ำดื่มน้ำใช้
- ❖ ประเภทของการใช้ส้วม
- ❖ การใช้เชื้อเพลิงในการประกอบอาหาร
- ❖ การเป็นเจ้าของเครื่องใช้ในครัวเรือน

สารบัญตารางสถิติ

- ❖ ตารางประชากร
- ❖ ตารางเคหะ

ภาคผนวก

- ❖ วิธีการประมาณผล
- ❖ แบบสอบถาม (แบบแจกนับ สปค.2)
- ❖ นิยามศัพท์ทางประชากร

คณะผู้จัดทำ CD-ROM

หน่วยงานที่เผยแพร่

ตารางสถิติในรูปแบบ Format Excel

- ❖ ตารางประชากร
- ❖ ตารางเคหะ

หน่วยงานเจ้าของเรื่อง	<p>สำนักสถิติสังคม สำนักงานสถิติแห่งชาติ โทรศัพท์ 0 2143 1334 0 2142 1254 โทรสาร 0 2143 8137 ไปรษณีย์อิเล็กทรอนิกส์ : spophouc@nso.go.th</p>
หน่วยงานที่เผยแพร่	<p>สำนักสถิติพยากรณ์ สำนักงานสถิติแห่งชาติ ศูนย์ราชการเฉลิมพระเกียรติ 80 พรรษาฯ อาคารรัฐประศาสนภักดี ชั้น 2 ถนนแจ้งวัฒนะ เขตหลักสี่ กรุงเทพฯ 10210 โทรศัพท์ 0 2142 1234 0 2141 7501 โทรสาร 0 2143 8133 ไปรษณีย์อิเล็กทรอนิกส์ : services@nso.go.th</p>
ปีที่จัดพิมพ์	2555
Division-in-Charge	<p>Population Statistics Group Social Statistics Bureau National Statistical Office, Tel. +66 (0) 2143 1334 +66 (0) 2142 1254 Fax. +66 (0) 2143 8137 E-mail : spophouc@nso.go.th</p>
Distributed by	<p>Statistical Forecasting Bureau National Statistical Office, The Government Complex, Ratthaprasasanabhakti Building, 2nd Floor, Chaeng Watthana Rd., Laksi, Bangkok 10210 Tel. +66 (0) 2142 1234 +66 (0) 2141 7501 Fax. +66 (0) 2143 8133 E-mail : services@nso.go.th</p>
Published	2012

คำนำ

สำนักงานสถิติแห่งชาติ ได้จัดทำสำมะโนประชากรและเคหะทุก 10 ปี ตามข้อเสนอแนะขององค์การสหประชาชาติ เพื่อเก็บรวบรวมข้อมูลพื้นฐานเกี่ยวกับจำนวนและลักษณะต่าง ๆ ทางเศรษฐกิจและสังคม ตลอดจนสภาพการอยู่อาศัยของประชากรทุกคนตามที่อยู่จริงทั่วราชอาณาจักร ดังนั้นการทำสำมะโนประชากรและเคหะจึงเป็นเสมือนการฉายภาพนิ่งของประชากรและเคหะของประเทศไทยในขณะเวลาหนึ่ง เพื่อแสดงให้เห็นจำนวนและลักษณะต่างๆ ของประชากรที่อยู่จริงในประเทศไทย ณ วันสำมะโน (1 กันยายน 2553)

เนื่องจากปริมาณงานทั้งประเทศมีจำนวนมาก การประมวลผลข้อมูลรายละเอียดไม่อาจแล้วเสร็จในเวลาอันสั้น สำนักงานสถิติแห่งชาติ ตระหนักถึงความต้องการใช้ข้อมูลอย่างรวดเร็วของผู้ที่เกี่ยวข้องทุก ๆ ฝ่าย จึงได้จัดทำรายงานผลเบื้องต้น จากสำมะโนประชากรและเคหะ พ.ศ. 2553 เพื่อเสนอผลที่สำคัญในภาพรวมของประชากรและที่อยู่อาศัยในระดับจังหวัด ภาค และเขตการปกครอง ต่อมาได้จัดทำรายงานผลล่วงหน้า โดยเลือกครัวเรือนตัวอย่าง 1% มาทำการประมวลผลก่อน เพื่อเสนอจำนวนและลักษณะต่าง ๆ ของประชากรและลักษณะของที่อยู่อาศัย ซึ่งเสนอผลในระดับภาคและระดับประเทศ

รายงานฉบับนี้ เป็นรายงานฉบับสมบูรณ์รายจังหวัด โดยประมวลผลข้อมูลจากครัวเรือนทั้งหมดในจังหวัด เพื่อเสนอข้อมูลรายละเอียดต่าง ๆ และตัวชี้วัดทางประชากร เศรษฐกิจ และสังคม ตลอดจนลักษณะของที่อยู่อาศัยในระดับจังหวัดตามเขตการปกครอง หลังจากรายงานผลรายจังหวัดเสร็จสิ้นแล้ว จะนำเสนอรายงานผลรายภาค และฉบับทั่วราชอาณาจักรต่อไป

สำมะโนประชากรและเคหะ พ.ศ. 2553 เป็นโครงการจัดเก็บข้อมูลสถิติขนาดใหญ่ที่ได้รับความร่วมมือจากภาคประชาชนในการให้ข้อมูลที่ถูกต้องตามความเป็นจริง มีการบูรณาการทรัพยากรและองค์ความรู้กับหน่วยงานภาครัฐและภาคเอกชน ทั้งในส่วนกลางและส่วนภูมิภาค ตลอดจนสื่อมวลชน ดังนั้นสำนักงานสถิติแห่งชาติจึงขอขอบคุณทุกท่านที่ได้ให้ความร่วมมืออย่างดีมา ณ ที่นี้

สำนักงานสถิติแห่งชาติ
กระทรวงเทคโนโลยีสารสนเทศและการสื่อสาร

บทสรุปผู้บริหาร

สำนักงานสถิติแห่งชาติ ได้จัดทำสำมะโนประชากรและเคหะทุก 10 ปี ตามข้อเสนอแนะขององค์การสหประชาชาติ ซึ่งขณะนี้ประมาณ 230 ประเทศทั่วโลกได้มีการจัดทำสำมะโน สำหรับการจัดทำของประเทศไทยในปี 2553 นี้ เป็นการจัดทำสำมะโนประชากรครั้งที่ 11 และสำมะโนเคหะครั้งที่ 5 ซึ่งเป็นวาระครบรอบ 100 ปีสำมะโนประชากรของประเทศไทย เพื่อแสดงให้เห็นจำนวน และลักษณะต่าง ๆ ของประชากรตามที่อยู่จริงในประเทศไทยและที่อยู่อาศัยจริงของประชากร ณ วันสำมะโน (1 กันยายน 2553) จากการจัดเก็บข้อมูลในปี 2553 สรุปข้อมูลที่สำคัญได้ ดังนี้

1. ภาคประชากร

1.1 จำนวนประชากรและการกระจายตัวของประชากร

จังหวัดสตูลมีประชากร (ผู้ที่อาศัยอยู่ในจังหวัดสตูล) ณ วันสำมะโน คือวันที่ 1 กันยายน 2553 จำนวน 274,863 คน เป็นประชากรชาย 139,512 คน (ร้อยละ 50.8) และหญิง 135,351 คน (ร้อยละ 49.2) โดยเป็นผู้ที่มีสัญชาติไทย 267,900 ล้านคน (ร้อยละ 97.5) และเป็นผู้ที่ไม่มีสัญชาติไทย 6,963 คน (ร้อยละ 2.5)

เมื่อพิจารณาการกระจายตัวของประชากร พบว่า มีสัดส่วนประชากรในเขตเทศบาลต่ำกว่านอกเขตเทศบาล (ร้อยละ 20.1 และร้อยละ 79.9) เมื่อเปรียบเทียบระหว่างอำเภอ พบว่า อำเภอเมืองสตูลมีประชากรอาศัยอยู่มากที่สุด คือ 97,892 คน หรือ ร้อยละ 35.6 และอำเภอมะนัง มีประชากรอาศัยอยู่น้อยที่สุด คือ 14,085 คน หรือ ร้อยละ 5.1

ตาราง 1 จำนวนประชากร จำแนกตามอำเภอ เพศ และเขตการปกครอง

อำเภอและเขตการปกครอง	ประชากร			ร้อยละ
	รวม	ชาย	หญิง	
รวม	274,863	139,512	135,351	100.0
ในเขตเทศบาล	55,273	27,052	28,221	20.1
นอกเขตเทศบาล	219,590	112,460	107,130	79.9
เมืองสตูล	97,892	49,411	48,451	35.6
ควนโดน	22,996	11,486	11,510	8.4
ควนกาหลง	29,837	14,997	14,840	10.8
ท่าแพ	24,618	12,423	12,195	9.0
ละงู	65,068	33,711	31,357	23.7
ทุ่งหว้า	20,367	10,202	10,165	7.4
มะนัง	14,085	7,252	6,833	5.1

แผนภูมิ 1 จำนวนประชากร จำแนกตามอำเภอ พ.ศ. 2553

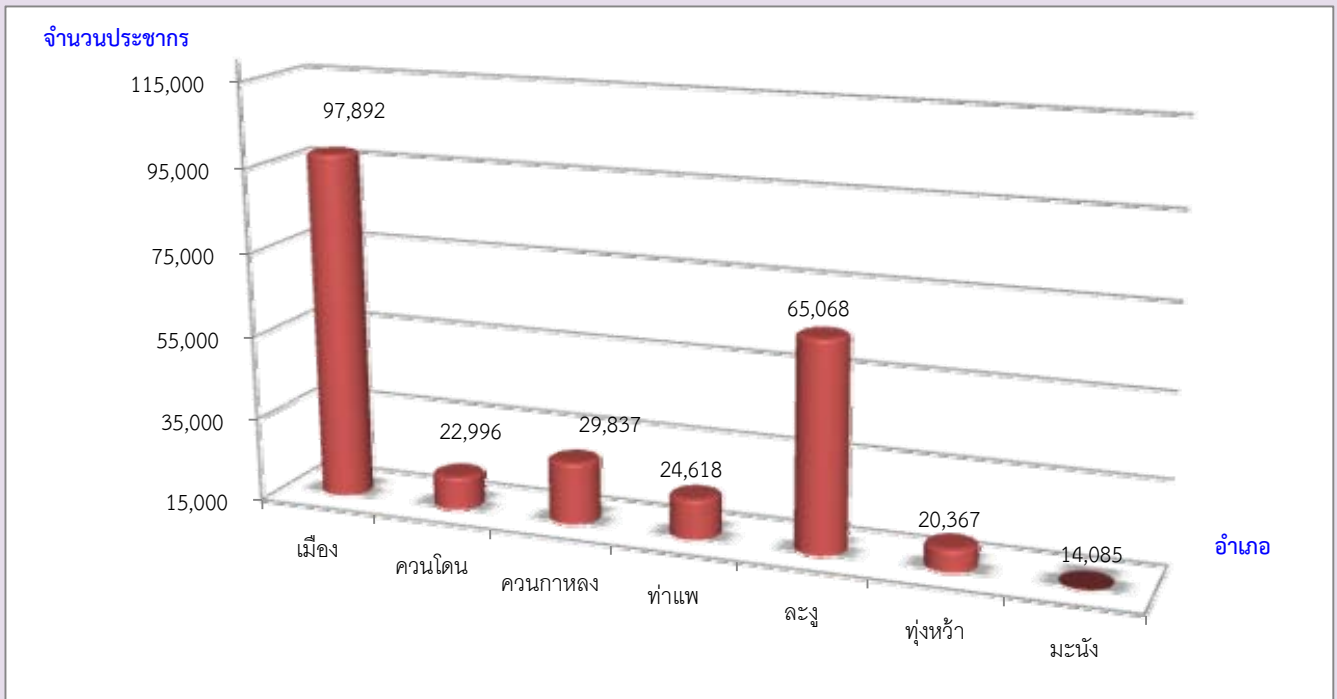

1.2 อัตราการเพิ่มของประชากร

จากการทำสำมะโนประชากรทุก 10 ปี พบว่า จังหวัดสตูลมีจำนวนประชากรเพิ่มขึ้นทุกรอบ โดยมีอัตราการเพิ่มของประชากรแต่ละรอบแตกต่างกัน อย่างไรก็ตาม พบว่า อัตราการเพิ่มของประชากรระหว่างปี 2533 – 2543 เป็นร้อยละ 1.70 และระหว่างปี 2543 – 2553 ลดลงเหลือร้อยละ 1.03 ซึ่งเป็นผลมาจากประเทศไทยมีอัตราการเกิดที่ลดต่ำลงอย่างรวดเร็วและต่อเนื่อง

แผนภูมิ 2 จำนวนประชากรและอัตราการเพิ่มของประชากรต่อปี พ.ศ. 2513 - 2553

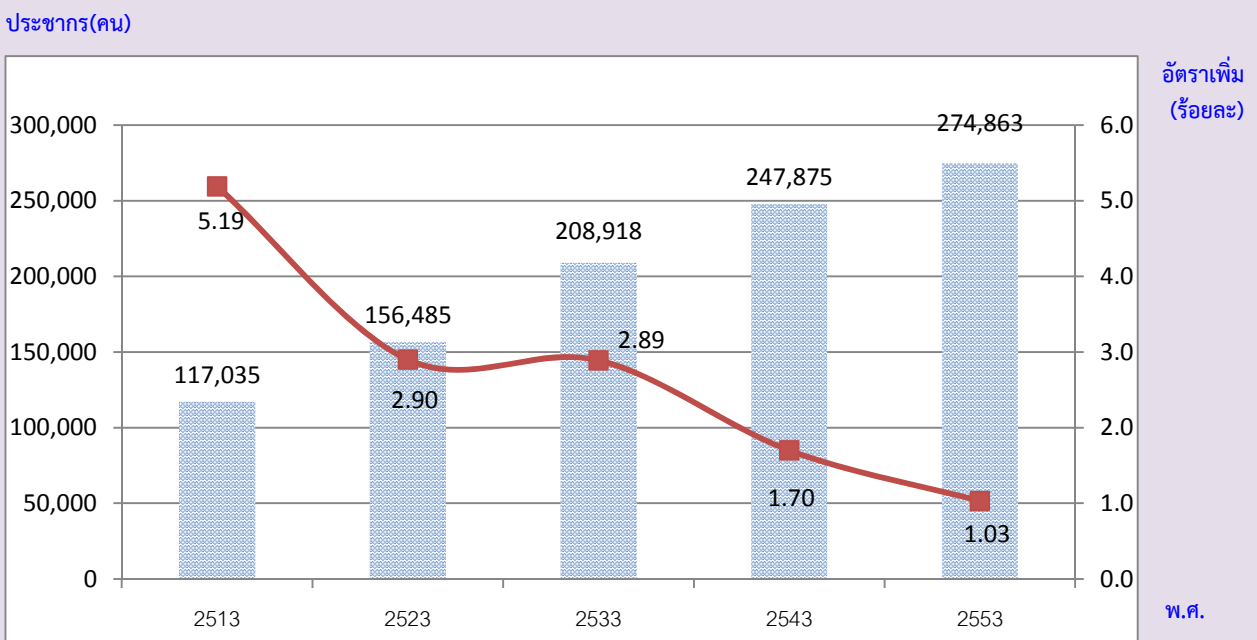

1.3 อัตราส่วนเพศ

จากข้อมูลสำมะโนประชากรและเคหะ พ.ศ.2553 พบว่า จังหวัดสตูลมีประชากรที่เป็นชายมากกว่าหญิง โดยมีอัตราส่วนระหว่างเพศชายต่อหญิงเท่ากับ 103.1 หรือกล่าวได้ว่ามีประชากรเพศชาย 103 คน ต่อเพศหญิง 100 คน

ตาราง 2 อัตราส่วนระหว่างเพศ จำแนกตามประชากรเป็นหมวดอายุ และเขตการปกครอง

อัตราส่วนระหว่างเพศ (%)	รวม	เขตการปกครอง	
		ในเขตเทศบาล	นอกเขตเทศบาล
รวม	103.1	95.9	105.0
วัยเด็ก 0 – 14 ปี	106.3	100.6	107.6
วัยแรงงาน 15 – 59 ปี	103.7	95.9	105.9
วัยสูงอายุ 60 ปีขึ้นไป	91.9	86.3	93.4

และเมื่อเปรียบเทียบจำนวนประชากร จำแนกตามเพศ และกลุ่มอายุ ในช่วง 10 ปีที่ผ่านมา พบว่า จังหวัดสตูลมีประชากรสูงอายุเพิ่มขึ้น (อายุ 60 ปีขึ้นไป) และประชากรวัยเด็กมีจำนวนลดลง (อายุ 0 – 14 ปี) ซึ่งสรุปได้ว่า ประชากรจังหวัดสตูลมีอายุยืนขึ้น และอัตราการเกิดลดลง ซึ่งเกิดสาเหตุต่างๆ เช่น จากการเข้าถึงบริการด้านการสาธารณสุขเพิ่มขึ้น การรับทราบข้อมูลข่าวสารเพิ่มขึ้น อายุเฉลี่ยการสมรสครั้งแรกเพิ่มขึ้น และภาวะการเป็นโสดเพิ่มขึ้น

แผนภูมิ 3 โครงสร้างประชากรของจังหวัดสตูล จำแนกตามเพศ และอายุ พ.ศ. 2523, 2533, 2543 และ พ.ศ. 2553 (หน่วย : ร้อยละ)

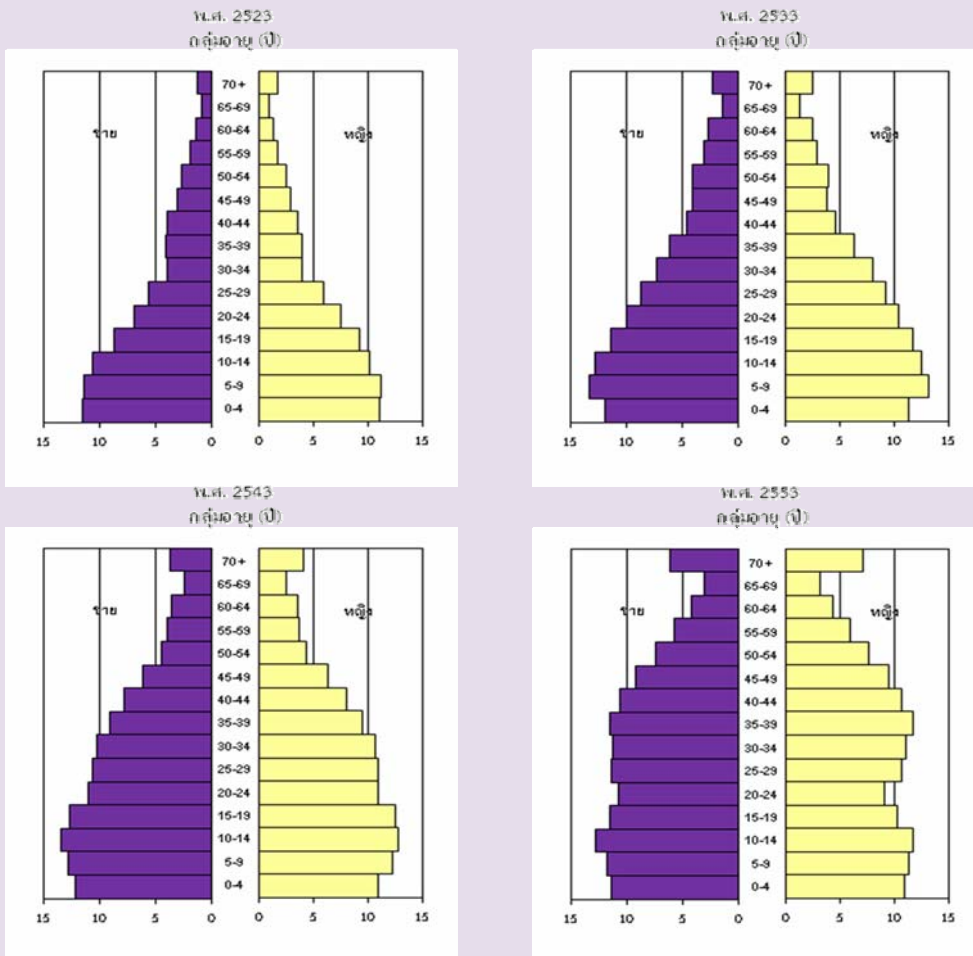

1.4 จำนวนครัวเรือน ขนาดของครัวเรือนและเพศของหัวหน้าครัวเรือน

จำนวนครัวเรือนในจังหวัดสตูลมีทั้งสิ้น 74,575 ครัวเรือน โดยเป็นครัวเรือนส่วนบุคคล จำนวน 74,306 ครัวเรือน และครัวเรือนกลุ่มบุคคล (เช่น ครัวเรือนสถาบัน ครัวเรือนคนงาน) จำนวน 269 ครัวเรือน และมีขนาดของครัวเรือนส่วนบุคคลโดยเฉลี่ยเท่ากับ 3.6 คน โดยนอกเขตเทศบาลมีขนาดครัวเรือนโดยเฉลี่ยใหญ่กว่าในเขตเทศบาล คือ 3.7 คน และ 3.2 คน ตามลำดับ

เมื่อเปรียบเทียบขนาดของครัวเรือนส่วนบุคคล พบว่า อำเภอควนโดนมีขนาดครัวเรือนโดยเฉลี่ยใหญ่ที่สุด คือ 4.0 คน และเล็กที่สุดคืออำเภอทุ่งหว้า และอำเภอมะนัง คือ 3.4 คน ต่อหนึ่งครัวเรือน

สำหรับหัวหน้าครัวเรือนของครัวเรือนส่วนบุคคลส่วนใหญ่เป็นชายมากกว่าหญิง คือ ร้อยละ 75.9 และร้อยละ 24.1 ตามลำดับ และในเขตเทศบาลมีสัดส่วนหัวหน้าครัวเรือนเป็นหญิงสูงกว่านอกเขตเทศบาล (ตาราง 3)

ตาราง 3 จำนวนและขนาดครัวเรือนส่วนบุคคล ร้อยละของหัวหน้าครัวเรือน จำแนกตามเขตการปกครอง

เขตการปกครอง	จำนวนครัวเรือนส่วนบุคคล	ขนาดครัวเรือนโดยเฉลี่ย	ร้อยละของหัวหน้าครัวเรือน		
			รวม	ชาย	หญิง
รวม	74,306	3.6	100.0	75.9	24.1
ในเขตเทศบาล	16,612	3.2	100.0	68.9	31.1
นอกเขตเทศบาล	57,694	3.7	100.0	77.9	22.1

2. ภาคเคหะ

ประเภทและลักษณะของที่อยู่อาศัย

เมื่อศึกษาถึงประเภทที่อยู่อาศัยของครัวเรือนส่วนบุคคลในจังหวัดสตูล ในปี 2553 พบว่าครัวเรือนส่วนใหญ่ ร้อยละ 84.8 มีที่อยู่อาศัยเป็น บ้านเดี่ยว รองลงมา เป็น ตึกแถว ห้องแถว หรือเรือนแถว ร้อยละ 11.1 และทาวน์เฮาส์ บ้านแฝด ร้อยละ 2.8 เมื่อพิจารณาประเภทของที่อยู่อาศัยตามเขตการปกครอง จะมีลักษณะเหมือนกันคือส่วนใหญ่เป็นบ้านเดี่ยว ยกเว้นที่อยู่อาศัยประเภทตึกแถว ห้องแถว เรือนแถว และทาวน์เฮาส์ บ้านแฝด ทาวน์โฮม ที่จะมีในเขตเทศบาลมากกว่านอกเขตเทศบาล

สำหรับลักษณะของที่อยู่อาศัยหรือวัสดุที่ใช้ในการก่อสร้างที่อยู่อาศัยของครัวเรือน พบว่า ส่วนใหญ่ปลูกสร้างด้วยวัสดุที่ถาวร คือ เป็นตึก ไม้ และครึ่งตึกครึ่งไม้ (ร้อยละ 99.5) โดยที่ครัวเรือนในเขตเทศบาลมีสัดส่วนของที่อยู่อาศัยที่สร้างด้วยวัสดุที่ถาวร สูงกว่านอกเขตเทศบาลเพียงเล็กน้อย คือ ร้อยละ 99.7 และร้อยละ 99.4 ตามลำดับ (ตาราง 14)

ตาราง 4 จำนวนและร้อยละของครัวเรือนส่วนบุคคล จำแนกตามประเภทและลักษณะของที่อยู่อาศัย และเขตการปกครอง

ประเภทที่อยู่อาศัย และลักษณะของที่อยู่อาศัย	รวม		เขตการปกครอง	
	จำนวน	ร้อยละ	ในเขตเทศบาล	นอกเขตเทศบาล
ประเภทที่อยู่อาศัย^{1/}	74,306	100.0	100.0	100.0
บ้านเดี่ยว	62,999	84.8	55.4	93.2
ทาวน์เฮาส์ บ้านแฝด ทาวน์โฮม	2,107	2.8	8.9	1.1
คอนโดมิเนียม แมนชั่น	20	0.0	0.1	0.0
แฟลต อพาร์ทเมนท์ หอพัก	718	1.0	2.9	0.4
ตึกแถว ห้องแถว เรือนแถว	8,242	11.1	32.1	5.1
อื่น ๆ ^{2/}	220	0.3	0.6	0.2
ลักษณะของที่อยู่อาศัย^{1/}	74,086	100.0	100.0	100.0
ตึก	47,900	64.7	80.1	60.2
ไม้	12,002	16.2	10.5	17.9
ครึ่งตึกครึ่งไม้	13,756	18.6	9.1	21.3
วัสดุไม้อาคาร/วัสดุใช้แล้ว	408	0.5	0.3	0.6
อื่น ๆ ^{2/}	19	0.0	0.0	0.0

1/ ไม่รวมไม่ทราบประเภทที่อยู่อาศัยและลักษณะของที่อยู่อาศัย

2/ รวมครัวเรือนที่อาศัยอยู่ในห้องภายในบ้าน ห้องภายในสำนักงาน เรือ แพ และรถ

ตัวชี้วัดที่สำคัญของประชากรและที่อยู่อาศัย พ.ศ. 2533 - 2553

Key indicators of the population and housing 1990 - 2010

รายการ	2533	2543	2553	Items
	1990	2000	2010	
ลักษณะทางประชากร				Demographic characteristics
ประชากรรวม ('000)	208.9	247.9	274.9	Total population ('000)
ประชากรในเขตเทศบาล (%)	13.7	16.1	20.1	Population in municipal area (%)
อัตราส่วนเพศ (ชายต่อหญิง 100 คน)	100.3	101.5	103.1	Sex ratio (males per 100 females)
อัตราการเพิ่มของประชากรต่อปี	2.89	1.70	1.03	Annual growth rate
อายุมัธยฐาน (ปี)	21.0	25.1	30.3	Median age (years)
ประชากรตามหมวดอายุ				Population by age group
วัยเด็ก 0-14 ปี (%)	35.9	30	25.5	0-14 years (%)
วัยแรงงาน 15-59 ปี (%)	57.9	61.9	64.2	15-59 years (%)
วัยสูงอายุ 60 ปีขึ้นไป (%)	6.2	8.1	10.3	60 years and over (%)
อัตราส่วนการเป็นภาระ (ต่อประชากร 15-59 ปี 100 คน)				Age dependency ratio (per 100 adults 15-59 years)
รวม	72.7	61.5	55.7	Total
ประชากร 0-14 ปี	62.0	48.5	39.7	0 - 14 years
ประชากร 60 ปีขึ้นไป	10.7	13.0	16.0	60 years and over
อายุเฉลี่ยเมื่อแรกสมรส				Singulate mean age at first marriage (SMAM)
รวม	23.9	25.2	25.1	Total
ชาย	24.9	26.4	27.2	Males
หญิง	23.0	23.8	22.8	Females
ประชากรที่มีสัญชาติไทย (%)	na	99.9	97.5	Thai citizenship (%)
ประชากรที่ไม่ใช่สัญชาติไทย (%)	na	0.1	2.5	Non Thai citizenship (%)
ประชากรที่นับถือศาสนาพุทธ (%)	32.7	31.9	32.6	Buddhism (%)
ประชากรที่นับถือศาสนาอิสลาม (%)	67.1	67.8	67.1	Muslims (%)
ประชากรที่มีชื่อในทะเบียนบ้านตามที่อยู่อาศัยจริง (%)	na	na	81.5	Registered in actual resident (%)
ประชากรที่มีชื่อในทะเบียนบ้านภายในจังหวัดที่อยู่อาศัยจริง (%)	na	na	94.2	Registered in actual provinced resident (%)
การศึกษา				Education
จำนวนปีโดยเฉลี่ยที่สำเร็จการศึกษาของประชากรอายุ 15 ปีขึ้นไป	5.3	6.7	7.9	Average years of education attainment of population aged 15 years and over
ประชากรอายุ 6 -24 ปี ที่ไม่ได้กำลังเรียนหนังสือ (%)	55.3	36.8	31.1	Population aged 6-24 years not attending school (%)
การอ่านออกเขียนได้ของประชากรอายุ 15 ปี ขึ้นไป				Literacy of population aged 15 years and over
ประชากรที่อ่านและเขียนภาษาใดก็ได้ (%)	na	89.6	98.4	Population can read and write the language (%)
ประชากรที่อ่านและเขียนภาษาไทยได้ (%)	87.0	na	95.4	Population can read and write Thai language (%)
ประชากรที่อ่านและเขียนภาษาอื่นได้ (%)	na	na	11.3	Population can read and write others language (%)

na : ไม่มีข้อมูลในปีนั้น

not available

ตัวชี้วัดที่สำคัญของประชากรและที่อยู่อาศัย พ.ศ. 2533 - 2553 (ต่อ)

Key indicators of the population and housing 1990 - 2010(Contd.)

รายการ	2533	2543	2553	Items
	1990	2000	2010	
การทำงานของประชากรอายุ 15 ปี ขึ้นไป				Employment of population aged 15 years and over
ประชากรที่ทำงานในรอบปีทั้งสิ้น (%)	71.3	68.3	74.0	Population work in the last year (%)
ประชากรที่ทำงานในภาคเกษตรกรรม (%)	73.7	63.9	60.9	Population in agricultural sector (%)
สถานภาพการทำงาน (%)				Work status (%)
นายจ้าง	0.6	1.4	2.2	Employers
ธุรกิจส่วนตัวโดยไม่มีลูกจ้าง	37.5	37.3	40.9	Own account workers
ลูกจ้าง (รัฐบาล/รัฐวิสาหกิจ/เอกชน)	25.6	36.5	35.7	Employees
ช่วยธุรกิจในครัวเรือนโดยไม่ได้รับค่าจ้าง	36.3	24.7	20.8	Unpaid family workers
การรวมกลุ่ม	-	0.1	0.3	Members of producers' cooperatives
ภาวะเจริญพันธุ์				Fertility
จำนวนบุตรเกิดรอดเฉลี่ย				Mean number of children ever born
(ต่อสตรีเคยสมรสอายุ 15-49 ปี)	2.98	2.28	1.83	(Per ever married woman 15-49 years)
จำนวนบุตรที่มีชีวิตอยู่โดยเฉลี่ย				Mean number of children still living
(ต่อสตรีเคยสมรสอายุ 15-49 ปี)	2.89	2.20	1.81	(Per ever married woman 15-49 years)
การย้ายถิ่น				Migration
การย้ายถิ่นในช่วง 5 ปี				Five years migration
ประชากรที่ย้ายถิ่นภายใน 5 ปี (%)	5.6	5.8	8.9	Population who migrated within previous 5 years (%)
ประชากรที่ไม่ได้อาศัยอยู่ในจังหวัดที่เกิด (%)	18.3	21.5	19.4	Population who were not living in province of birth (%)
ลักษณะของครัวเรือน				Households characteristics
จำนวนครัวเรือนทั้งสิ้น	42,703	58,360	74,575	Total households
จำนวนครัวเรือนกลุ่มบุคคล	65	248	269	Collective households
จำนวนครัวเรือนส่วนบุคคล	42,638	58,112	74,306	Private households
- ขนาดครัวเรือนเฉลี่ย	4.9	4.2	3.6	- Average households size
- ครัวเรือนคนเดียว (%)	3.7	7.2	10.9	- One person households (%)
- ครัวเรือนที่มีหัวหน้าครัวเรือนเป็นหญิง (%)	11.4	17.0	24.1	- Female - headed households (%)

na : ไม่มีข้อมูลในปีนั้น

not available

a : น้อยกว่า 0.1

Less than 0.1

ตัวชี้วัดที่สำคัญของประชากรและที่อยู่อาศัย พ.ศ. 2533 - 2553 (ต่อ)

Key indicators of the population and housing 1990 - 2010(Contd.)

รายการ	2533	2543	2553	Items
	1990	2000	2010	
ลักษณะของที่อยู่อาศัย				Housing characteristics
ที่อยู่อาศัยของครัวเรือนใช้วัสดุไม่ถาวร (%)	26.1	16.3	0.5	Households living in non-permanent materials dwelling (%)
ครัวเรือนที่เป็นเจ้าของที่อยู่อาศัย (%)	88.4	84.0	87.1	Households with ownership (%)
ครัวเรือนที่มีส้วมถูกสุขลักษณะ (%)	57.9	93.5	99.9	Households with sanitation (%)
1/ ครัวเรือนที่มีน้ำดื่มสะอาด (%)	85.3	93.5	81.9	Households with safe drinking water (%)
ครัวเรือนที่มีคอมพิวเตอร์ (%)	na	na	18.2	Households with computer (%)
ครัวเรือนที่มีโทรศัพท์มือถือ (%)	na	na	90.5	Households with mobile phone (%)
ครัวเรือนที่มีอินเทอร์เน็ต (%)	na	na	6.1	Households with Internet (%)

na : ไม่มีข้อมูลในปีนั้น

not available

1/ น้ำดื่มสะอาด ได้แก่ น้ำประปา น้ำประปาผ่านการบำบัด (ต้ม/กรอง) น้ำฝน น้ำดื่มบรรจุขวด/ตู้ น้ำดื่มหยอดเหรียญ

Safe drinking water included tap water, treated water, rain water, bottled drinking water.

ปี 2543 น้ำดื่มสะอาด รวมน้ำบาดาล/น้ำบ่อที่ไม่ใช่สาธารณะ

In 2000 : Safe drinking water included private well.

บทที่ 1

บทนำ

1. ความเป็นมา

ประเทศไทยได้จัดทำสำมะโนประชากรขึ้นเป็นครั้งแรกเมื่อ พ.ศ. 2452 และต่อมาใน พ.ศ. 2462 2472 2480 และ 2490 ซึ่งทั้ง 5 ครั้ง จัดทำโดยกระทรวงมหาดไทย (เรียกว่าสำมะโนครัว)

สำนักงานสถิติแห่งชาติ จัดทำสำมะโนประชากรตั้งแต่ พ.ศ. 2503 ตามพระราชบัญญัติสถิติ พ.ศ. 2495 และได้จัดทำทุกกระยะ 10 ปี (2513 2523 2533 และ 2543) ตามอำนาจหน้าที่ที่กำหนดในพระราชบัญญัติสถิติ พ.ศ. 2508 ซึ่งสอดคล้องกับข้อเสนอแนะขององค์การสหประชาชาติ (United Nation) ที่ต้องการให้ประเทศต่างๆ เก็บรวบรวมข้อมูลสถิติเกี่ยวกับประชากรและลักษณะต่างๆ ตลอดจนสภาพการอยู่อาศัยของประชากรในประเทศอย่างน้อยทุกกระยะ 10 ปี ในปีคริสต์ศักราชที่ลงท้ายด้วย “0” เพื่อให้มีข้อมูลใช้ในการพัฒนาประเทศได้อย่างเหมาะสม และสามารถเปรียบเทียบข้อมูลระหว่างประเทศได้ และตั้งแต่ พ.ศ. 2513 เป็นต้นมา สำนักงานสถิติแห่งชาติได้จัดทำสำมะโนประชากรและเคหะไปพร้อมๆ กับการทำสำมะโนประชากรด้วย สำหรับสำมะโนประชากรและเคหะ พ.ศ. 2553 ตามพระราชบัญญัติสถิติ พ.ศ. 2550 จึงนับเป็นสำมะโนประชากรและเคหะครั้งที่ 11 ซึ่งครบรอบ 100 ปี สำมะโนประชากรประเทศไทย และเป็นการทำสำมะโนเคหะครั้งที่ 5 ของประเทศ

2. วัตถุประสงค์

1. เพื่อเก็บรวบรวมข้อมูลโครงสร้างประชากรและที่อยู่จริง และที่อยู่อาศัย เช่น เพศ อายุ ศาสนา สัญชาติ การศึกษา สถานภาพการสมรส การทำงาน และประเภทที่อยู่อาศัย เป็นต้น
2. เพื่อให้ได้ข้อมูลในระดับพื้นที่ย่อย (หมู่บ้าน เทศบาล)
3. เพื่อวัดการเปลี่ยนแปลงโครงสร้างของประชากรและที่อยู่อาศัยในรอบ 10 ปี

3. ประโยชน์ของข้อมูล

ข้อมูลจำนวนประชากรและโครงสร้างของประชากรตามที่อยู่จริง สามารถนำไปใช้ประโยชน์ ดังนี้

3.1 ภาครัฐ

1. ใช้กำหนดนโยบาย และวางแผนด้านประชากร สังคม เศรษฐกิจ และสิ่งแวดล้อม ในระดับประเทศและท้องถิ่นได้อย่างถูกต้องและเหมาะสม
2. จัดเตรียมงบประมาณ เพื่อหาสาธารณูปโภคและบริการขั้นพื้นฐานต่าง ๆ ได้ตรงตามความต้องการและจำเป็นที่แท้จริงในพื้นที่ (หมู่บ้าน เทศบาล ตำบล อำเภอ จังหวัด)
3. ใช้เป็นฐานในการคาดประมาณจำนวนประชากรในอนาคต (Population Projection)

4. ใช้ในการประเมินผลแผนพัฒนาเศรษฐกิจและสังคมแห่งชาติฉบับที่ 10 (พ.ศ. 2550-2554) และจัดเตรียมแผนฯ ฉบับที่ 11 (พ.ศ. 2555-2559)

5. ใช้เป็นกรอบในการเลือกตัวอย่าง (Sampling Frame) สำหรับการสำรวจในรายละเอียด เฉพาะเรื่องด้านต่างๆ ของประชากรและครัวเรือน

3.2 ภาคเอกชน

ใช้ข้อมูลโครงสร้างและความหนาแน่นของประชากรในพื้นที่ต่าง ๆ ประกอบการตัดสินใจดำเนิน ธุรกิจ เช่น การตั้งร้านค้า การขยายกิจการ การออกผลิตภัณฑ์/บริการใหม่ ๆ สู่ลูกค้ากลุ่มเป้าหมาย เป็นต้น

3.3 ภาคประชาชน

ได้รับความอยู่ดีมีสุข เนื่องจากได้รับบริการจากภาครัฐอย่างพอเพียงและทั่วถึง

4. คุ่มรวม

หมายถึง ประชากรและสถานที่ที่ประชากรอยู่อาศัยจริง ที่จะถูกเก็บรวบรวมข้อมูลในครั้งนี้ หมายถึง

4.1 ประชากรที่อยู่ในคุ่มรวม ได้แก่

- คนไทยทุกคนที่อาศัยอยู่ในประเทศไทยในวันสำมะโน
- คนที่มีสถานที่อยู่ปกติในประเทศไทย แต่วันสำมะโนไปต่างประเทศชั่วคราว (ไม่ได้ตั้งใจจะตั้งหลักแหล่ง)
- เจ้าหน้าที่ฝ่ายพลเรือนและทหาร รวมทั้งคณะทูตของประเทศไทย พร้อมทั้งครอบครัว ซึ่งมีสำนักงานอยู่ในต่างประเทศ
- คนต่างชาติ/ต่างด้าวที่เข้ามาอยู่ในประเทศไทยเป็นระยะเวลาตั้งแต่ 3 เดือนขึ้นไป นับถึงวันสำมะโน

4.2 ประชากรที่ไม่อยู่ในคุ่มรวม ได้แก่

- เจ้าหน้าที่ฝ่ายพลเรือนและทหาร รวมทั้งคณะทูตต่างประเทศ พร้อมทั้งครอบครัว ซึ่งมีสำนักงานอยู่ในประเทศไทย
- คนต่างชาติ/ต่างด้าวที่เข้ามาอยู่ในประเทศไทยเป็นระยะเวลาไม่ถึง 3 เดือน นับถึงวันสำมะโน
- ผู้อพยพหรือผู้หลบหนีเข้าเมือง ซึ่งอยู่ในค่ายอพยพที่รัฐบาลกำหนด

4.3 คุ่มรวมเคหะ ได้แก่

- สถานที่ที่ใช้อาศัยจริงในประเทศไทยของประชากร ได้แก่ บ้าน อาคาร สิ่งปลูกสร้าง เรือ แพ รถ ห้องภายในสำนักงาน ที่สาธารณะ ได้สะพาน ฯลฯ

5. วันสำมะโน

การทำสำมะโนประชากรและเคหะในครั้งนี้ กำหนดให้ วันที่ 1 กันยายน พ.ศ. 2553 เป็นวันสำมะโน เพื่อใช้อ้างอิงในการนับ จำนวนบ้าน ประชากร และครัวเรือน

6. ข้อมูลที่เก็บรวบรวม

- 1) ข้อมูลเกี่ยวกับประชากรและครัวเรือน ได้แก่ จำนวนประชากรและครัวเรือน เพศ อายุ ศาสนา สัญชาติ ภาษาที่ใช้พูด ขนาดและประเภทของครัวเรือน เพื่อศึกษาลักษณะโครงสร้างประชากร และครัวเรือน
- 2) ข้อมูลเกี่ยวกับการศึกษา ได้แก่ จำนวนนักเรียนและนักศึกษาที่กำลังเรียนในแต่ละชั้น จำนวนผู้จบการศึกษาในแต่ละระดับ การอ่านออกเขียนได้ เพื่อทราบระดับการศึกษาและการรู้หนังสือของประชากร
- 3) ข้อมูลเกี่ยวกับการทำงาน ได้แก่ อาชีพหลัก ลักษณะงาน หรือประเภทกิจการ สถานภาพการทำงาน เพื่อศึกษาถึงการมีงานทำ และลักษณะการทำงานของประชากร
- 4) ข้อมูลเกี่ยวกับภาวะเจริญพันธุ์ ได้แก่ สถานภาพสมรส จำนวนบุตรเกิดรอด เพื่อศึกษาภาวะเจริญพันธุ์ของประชากร
- 5) ข้อมูลเกี่ยวกับการย้ายถิ่น ได้แก่ จังหวัด/ประเทศที่เกิด จังหวัด/ประเทศที่อยู่ก่อนย้าย การย้ายถิ่นระหว่างเมืองและชนบท เพื่อศึกษาลักษณะการย้ายถิ่นของประชากร
- 6) ข้อมูลเกี่ยวกับเคหะ ได้แก่ ประเภทและลักษณะของที่อยู่อาศัย การครอบครองที่อยู่อาศัย การใช้แสงสว่าง การใช้ส้วม ประเภทของเชื้อเพลิงที่ใช้ แหลงน้ำดื่ม น้ำใช้ และเครื่องใช้ในครัวเรือนประเภทต่าง ๆ เพื่อทราบถึงระดับความเป็นอยู่และสุขลักษณะของประชากร

7. วิธีการเก็บรวบรวมข้อมูล

การเก็บรวบรวมข้อมูลโครงการสำมะโนประชากรและเคหะ พ.ศ. 2553 ได้ดำเนินการพร้อมกันทั่วประเทศ ระหว่างวันที่ 1 กันยายน – 31 ตุลาคม 2553 โดยกำหนดวิธีการเก็บรวบรวมข้อมูลไว้ 4 วิธี คือ

- 1) การสัมภาษณ์โดยพนักงานสนาม เป็นวิธีหลักในการเก็บรวบรวมข้อมูลในการทำสำมะโนประชากรและเคหะครั้งนี้ หมายถึง การส่งพนักงานสนามออกไปสอบถามข้อมูลแต่ละครัวเรือนตามที่อยู่อาศัยจริง
- 2) การทอดแบบ เป็นวิธีที่ผู้ให้ข้อมูลต้องการบันทึกข้อมูลด้วยตนเอง โดยพนักงานสนามมอบแบบสอบถาม พร้อมซองบรรจุแบบให้กับผู้ให้ข้อมูล แล้วนัดหมายมารับ หรือ ส่งคืนทางไปรษณีย์โดยไม่ต้องเสียค่าส่ง
- 3) การให้ข้อมูลทางอินเทอร์เน็ต เป็นวิธีที่ผู้ให้ข้อมูลต้องการบันทึกข้อมูลด้วยตนเองในระบบอินเทอร์เน็ต (Internet)
- 4) การให้ข้อมูลทางโทรศัพท์ เป็นวิธีที่ผู้ให้ข้อมูลต้องการให้ข้อมูลโดยการให้สัมภาษณ์ทางโทรศัพท์ (Telephone Interview Center : TIC)

8. บทนิยาม

ภาคประชากร

8.1 ประเภทของครัวเรือน

ครัวเรือนส่วนบุคคล หมายถึง ครัวเรือนของบุคคลทั่วไป ซึ่งอาจประกอบด้วยบุคคลคนเดียวหรือหลายคน อาศัยอยู่ในบ้านหรือสถานที่อยู่เดียวกัน หรือในบริเวณเดียวกัน จัดหาหรือใช้สิ่งอุปโภคบริโภคอันจำเป็นแก่การครองชีพร่วมกัน โดยบุคคลเหล่านี้อาจเป็นญาติหรือไม่เป็นญาติกันก็ได้

ครัวเรือนกลุ่มบุคคล หมายถึง ครัวเรือนซึ่งประกอบด้วยบุคคลหลายคนประเภทเดียวกัน มาอยู่รวมกันโดยมีกฎหรือระเบียบข้อบังคับระบุไว้ให้มาอยู่รวมกัน แบ่งเป็น 2 ประเภท

1) **ครัวเรือนประเภทคนงาน** หมายถึง คนงานที่อาศัยอยู่รวมกันในบริเวณโรงงานหรือในสถานที่ที่นายจ้างเป็นผู้จัดหาที่พักให้อยู่รวมกัน แยกต่างหากจากครัวเรือนนายจ้าง โดยไม่เสียค่าที่พัก

2) **ครัวเรือนสถาบัน** หมายถึง ครัวเรือนที่อยู่รวมกันอย่างมีกฎระเบียบ เช่น วัด เรือนจำ กรม กองทหาร หอพักนักเรียนประจำ หอพักในมหาวิทยาลัย เป็นต้น

8.2 อายุ

หมายถึง อายุเต็มปีบริบูรณ์ นับถึงวันคล้ายวันเกิดครั้งสุดท้าย ก่อนวันที่ 1 กันยายน พ.ศ. 2553

8.3 การอ่านออกและเขียนได้

หมายถึง ความสามารถอ่านออกและเขียนภาษาใดๆ ก็ได้ ในประโยคง่ายๆ โดยเข้าใจ ความหมาย และสามารถใช้ในชีวิตประจำวันได้ รวมทั้งภาษาเบรลล์ของคนตาบอดด้วย ถ้าอ่านออกเพียงอย่างเดียวแต่เขียนไม่ได้ถือว่าเป็นผู้ที่อ่านและเขียนไม่ได้

8.4 สถานภาพสมรส

หมายถึง ความผูกพันระหว่างชายกับหญิงในการเป็นสามีภรรยา ดังนี้

โสด ได้แก่ ผู้ที่ไม่เคยสมรส หรือไม่เคยอยู่ร่วมกับใครฉันท์สามีภรรยา

สมรส ได้แก่ ผู้ที่อยู่รวมกันฉันท์สามีภรรยา ไม่ว่าจะได้ทำการสมรสกันถูกต้องตามกฎหมายหรือไม่ก็ตาม แม้ว่าจะห่างไปสัมพันธ์สามีและภรรยาจะไม่อยู่ด้วยกัน แต่ยังมีความสัมพันธ์ฉันท์สามีภรรยา

หม้าย ได้แก่ ผู้ที่คู่สมรสได้ตายไปแล้ว และขณะนี้ยังไม่ได้สมรสใหม่

หย่า ได้แก่ สามีภรรยาที่หย่ากันโดยถูกต้องตามกฎหมายแล้ว

แยกกันอยู่ ได้แก่ ผู้ที่ไม่ได้อยู่รวมกันฉันท์สามีภรรยาแล้ว แต่ยังไม่ได้หย่ากันโดยถูกต้องตามกฎหมาย

เคยสมรสแต่ไม่ทราบสถานภาพ ได้แก่ ผู้ที่เคยสมรสแต่ไม่ทราบว่าสถานภาพใดแน่

8.5 งาน

หมายถึง งานที่ทำเพื่อก่อให้เกิดรายได้หรือเกิดผลผลิต ได้แก่ การทำงานเป็นลูกจ้างเอกชน ลูกจ้างรัฐบาล หรือรัฐวิสาหกิจ หรือองค์กรระหว่างประเทศ การประกอบธุรกิจ อุตสาหกรรม วิชาชีพ และการประกอบการเกษตร

8.6 อาชีพ

หมายถึง ประเภทหรือชนิดของงานที่ผู้นั้นทำอยู่ ซึ่งก่อให้เกิดรายได้หรือเกิดผลผลิต เช่น ครูสอนดนตรี วิศวกรไฟฟ้า สมุห์บัญชี ตำรวจ แพทย์ทั่วไป ทันตแพทย์ พยาบาล นักหนังสือพิมพ์ นักมวย ทำนาข้าว ทำสวนทุเรียน ทำไร่ข้าวโพด รับจ้างกรีดยาง ขับรถแท็กซี่ ขับรถกระบะส่งของ ภารโรง เป็นต้น

8.7 อาชีพหลัก

หมายถึง งานที่ใช้เวลาทำมากที่สุดในรอบ 12 เดือนที่แล้ว ถ้ามีการทำงานเพียง 1 อาชีพให้ถืออาชีพนั้นเป็นอาชีพหลัก

- ถ้ามีการทำงานมากกว่า 1 อาชีพ ให้ถือการทำงานที่ใช้เวลาทำมากที่สุดเป็นอาชีพหลัก
- ถ้าใช้เวลาทำเท่าๆ กัน ให้ถือการทำงานที่ทำรายได้สูงกว่าเป็นอาชีพหลัก

8.8 ประเภทกิจการหรือลักษณะกิจกรรมของสถานที่ทำงาน

หมายถึง ประเภทของกิจกรรมทางเศรษฐกิจที่ได้ดำเนินการโดยสถานประกอบการที่บุคคลนั้นกำลังทำงานอยู่ หรือประเภทของธุรกิจซึ่งบุคคลนั้นได้ดำเนินการอยู่ เช่น ร้านตัดเย็บเสื้อผ้า ธนาคารพาณิชย์ โรงพยาบาลสัตว์ โรงเรียนระดับมัธยมศึกษา เป็นต้น

8.9 สถานภาพการทำงาน

หมายถึง สถานะของบุคคลในการทำงานเชิงเศรษฐกิจทุกประเภท ได้แก่

นายจ้าง หมายถึง ผู้ประกอบธุรกิจของตนเอง (อาจมี “หุ้นส่วน” หรือไม่ได้) เพื่อหวังผลกำไรหรือส่วนแบ่ง และได้จ้างบุคคลตั้งแต่ 1 คนขึ้นไปมาทำงานให้ธุรกิจในฐานะ “ลูกจ้าง” โดยเป็นการจ้างงานบนพื้นฐานของความต่อเนื่อง ไม่รวม ผู้ที่จ้างคนมาทำงานบ้าน ซึ่งไม่เกี่ยวกับธุรกิจ

ผู้ประกอบธุรกิจส่วนตัวโดยไม่มีลูกจ้าง หมายถึง ผู้ประกอบธุรกิจของตนเอง (อาจมี “หุ้นส่วน” หรือไม่ได้) เพื่อหวังผลกำไรหรือส่วนแบ่ง และไม่มี การจ้าง “ลูกจ้าง” (ที่เป็นการจ้างงานบนพื้นฐานของความต่อเนื่อง) แต่อาจมีสมาชิกในครัวเรือนหรือผู้ฝึกงานมาช่วยทำงานโดยไม่ได้รับค่าจ้างหรือค่าตอบแทน ในลักษณะการจ้างทำงาน

ผู้ช่วยธุรกิจในครัวเรือนโดยไม่ได้รับค่าจ้าง หมายถึง ผู้ที่ช่วยทำธุรกิจหรือการเกษตรของสมาชิกในครัวเรือนเป็นประจำ โดยไม่ได้รับค่าจ้าง และไม่ได้อยู่ในฐานะ “หุ้นส่วน” หรืออาจจะได้รับค่าตอบแทนบ้าง แต่ไม่ใช่ลักษณะของการจ้างทำงาน

ลูกจ้าง หมายถึง ผู้ที่ทำงานโดยได้รับค่าจ้างที่เป็นการจ้างงานบนพื้นฐานของความต่อเนื่อง ไม่มีอำนาจในการตัดสินใจในการดำเนินงาน ค่าจ้างที่ได้รับอาจเป็นรายเดือน รายวัน รายชั่วโมง รายชิ้น หรือเหมาจ่าย ซึ่งอาจจะเป็นตัวเงินหรือสิ่งของก็ได้ ลูกจ้างแบ่งออกเป็น 3 ประเภทคือ ลูกจ้างรัฐบาล ลูกจ้างรัฐวิสาหกิจ ลูกจ้างเอกชน

การรวมกลุ่ม หมายถึง กลุ่มคนที่มาร่วมกันทำงานในเชิงเศรษฐกิจ (ผลิตสินค้าและบริการ) โดยสมาชิกแต่ละคนมีส่วนร่วมเท่าเทียมกันในการตัดสินใจดำเนินการทุกขั้นตอน ตลอดจนการแบ่งรายได้ให้แก่สมาชิกตามที่ตกลงกัน

8.10 บุตรที่ให้อำนาจและใช้ชีวิตอยู่ขณะคลอด (บุตรเกิดรอด)

หมายถึง บุตรที่ตอนคลอดออกมามีชีวิต แม้จะมีชีวิตอยู่เพียงขณะหนึ่งก็ตาม

ไม่รวม บุตรเลี้ยงหรือบุตรบุญธรรมของหญิงผู้นั้น

บุตรที่มีชีวิตอยู่ ได้แก่ บุตรที่ตอนคลอดออกมามีชีวิต และยังคงมีชีวิตอยู่จนถึงวันสำมะโน

บุตรที่เสียชีวิตแล้ว ได้แก่ บุตรที่ตอนคลอดออกมามีชีวิต แต่ในวันสำมะโนได้เสียชีวิตไปแล้ว

8.11 การย้ายถิ่น

หมายถึง ผู้ย้ายสถานที่อยู่อาศัยจาก อบต. หนึ่ง หรือเขตเทศบาลหนึ่ง หรือจากต่างประเทศ ซึ่งเป็นที่อยู่อาศัยครั้งสุดท้ายมายังอีก อบต. หนึ่งหรือเขตเทศบาลหนึ่งซึ่งเป็นที่อยู่ในปัจจุบัน

การเปลี่ยนเขตเทศบาล หรือ อบต. อันเนื่องมาจากการขยายเขตเทศบาลหรือเปลี่ยนแปลงการปกครอง โดยที่บุคคลหรือครัวเรือนนั้นยังอยู่ประจำที่เดิม และการย้ายสถานที่อยู่อาศัยในกรุงเทพมหานครและย้ายภายในเมืองพัทยาไม่นับว่าเป็นการย้ายถิ่น

8.12 ลักษณะความพิการ

หมายถึง ลักษณะความพิการโดยประจักษ์ สามารถจำแนกได้ 5 ประเภท ดังนี้

- 1) ความพิการทางการมองเห็น ได้แก่
 - (1) มีแต่เบ้าตา ไม่มีลูกตาทั้งสองข้าง
 - (2) มีลักษณะของความผิดปกติชัดเจน เช่น ลูกตาสีขาวขุ่น ไม่มีลูกตาดำ ลูกตาฝ่อ เป็นต้น
 - 2) ความพิการทางการได้ยิน หรือสื่อความหมาย ได้แก่
 - (1) มีความผิดปกติในการได้ยินเสียง และพูดไม่ได้ เช่น เป็นใบ้
 - (2) มีความผิดปกติในการสื่อความหมาย และการใช้ภาษาพูด การเข้าใจภาษาพูด เช่น พูดไม่รู้เรื่อง พูดโต้ตอบไม่ตรงความหมาย
 - 3) ความพิการทางการเคลื่อนไหว หรือทางร่างกาย ได้แก่
 - (1) กลุ่มความพิการทางกาย กรณีแขนขาต ขาขาด
 - แขนขาตตั้งแต่ข้อมือขึ้นมา หนึ่งข้าง หรือทั้งสองข้าง
 - ขาขาดตั้งแต่ข้อเท้าขึ้นมา หนึ่งข้าง หรือทั้งสองข้าง
 - (2) กลุ่มอัมพาต กล้ามเนื้อแขน ขา อ่อนแรง ขาลีบผิดปกติมีลักษณะการสูญเสียความสามารถในการเคลื่อนไหว อ่อนแรง ไม่สามารถประกอบกิจวัตรหลักในชีวิตประจำวัน
- อาจพิจารณาได้จากคนที่นอนตลอดเวลาหรือนั่งอยู่ในรถเข็นตลอดเวลา

4) ความพิการทางจิตใจ หรือพฤติกรรม หรือออทิสติก ได้แก่

(1) กลุ่มที่มีอาการทางจิต

- กลุ่มอาการทางจิตรุนแรง โวยวาย ทำร้ายผู้อื่น ไม่สามารถควบคุมความประพฤติ ไม่สามารถประกอบกิจวัตรหลักในชีวิตประจำวัน หรือช่วยเหลือตนเองไม่ได้
- กลุ่มอาการทางจิตที่มีลักษณะอยู่เฉยๆ ไม่พูดจา ไม่ยุ่งเกี่ยวกับใคร ไม่สามารถประกอบกิจวัตรหลักในชีวิตประจำวันได้ หรือช่วยเหลือตนเองไม่ได้

(2) กลุ่มอาการทางพฤติกรรม

เช่น ออทิสติก มีลักษณะอาการไม่อยู่นิ่ง มีพฤติกรรมแตกต่างจากบุคคลทั่วไป
อย่างเห็นได้ชัดเจน

5) ความพิการทางสติปัญญาหรือการเรียนรู้ ได้แก่

กลุ่มอาการทางสติปัญญาหรือการเรียนรู้ ในกรณีที่สภาพความพิการเห็นได้ว่า มีลักษณะปัญญาอ่อนระดับรุนแรง เช่น ไม่มีปฏิสัมพันธ์ ช่วยเหลือตนเองในชีวิตประจำวันได้น้อย มีพัฒนาการช้ามาก ยังต้องการพี่เลี้ยงช่วยดูแล

ภาคเศษ

ที่อยู่อาศัยของครัวเรือน

หมายถึง สถานที่ที่ครัวเรือนใช้เป็นที่อยู่อาศัย อาจเป็นส่วนหนึ่งของบ้าน หรือบ้านหลายหลังที่อยู่ในบริเวณเดียวกัน รวมทั้งพื้นที่สาธารณะที่มีครัวเรือนใช้เป็นที่อยู่อาศัยเป็นประจำ

8.13 ประเภทของที่อยู่อาศัย

หมายถึง ลักษณะของสถานที่ที่ครัวเรือนใช้เป็นที่อยู่อาศัยของบุคคลในครัวเรือนเดียวกัน ได้แก่

- 1) บ้านเดี่ยว
- 2) ทาวน์เฮ้าส์/บ้านแฝด/ทาวน์โฮม
- 3) ห้องชุด
- 4) ตึกแถว/ห้องแถว/เรือนแถว
- 5) ห้องภายในบ้าน
- 6) ที่อยู่อาศัยในสำนักงานหรืออาคาร
- 7) เรือ แพ รถ
- 8) ที่อยู่อาศัยส่วนบุคคลประเภทอื่น

8.14 ลักษณะของที่อยู่อาศัย

หมายถึง ที่อยู่อาศัยซึ่งจำแนกได้ตามวัสดุที่ใช้ในการก่อสร้างที่อยู่อาศัยเป็นส่วนใหญ่ โดยแยกเป็น 5 ลักษณะ

- 1) ตึก
- 2) ไม้
- 3) ครึ่งตึกครึ่งไม้
- 4) ใช้วัสดุไม่ถาวรในท้องถิ่น
- 5) ใช้วัสดุซึ่งใช้ประโยชน์อย่างอื่นมาแล้ว

8.15 การครอบครองที่อยู่อาศัยของคนในครัวเรือน (ไม่รวมที่ดิน)

หมายถึง กรรมสิทธิ์ในที่อยู่อาศัยของครัวเรือน โดยการเป็นเจ้าของ เช่าซื้อ เช่า หรืออยู่โดยไม่เสียค่าเช่า เพราะเป็นส่วนหนึ่งของค่าจ้างแรงงานหรือเจ้าของให้อยู่เปล่า

8.16 การถือกรรมสิทธิ์ที่ดิน

หมายถึง คนในครัวเรือนมีกรรมสิทธิ์ในการครอบครองที่ดิน ที่เป็นที่ตั้งของที่อยู่อาศัย โดยการเป็นเจ้าของ ที่ดิน เช่าซื้อที่ดิน เช่าที่ดิน ไม่เสียค่าเช่าที่ดิน หรืออื่นๆ

8.17 การเป็นเจ้าของเครื่องใช้ในครัวเรือน

หมายถึง สมาชิกคนใดคนหนึ่งเป็นเจ้าของเครื่องใช้ต่างๆ และเครื่องใช้ดังกล่าวต้องสามารถใช้งานได้ (ไม่รวมเครื่องใช้ที่มีไว้ขายหรือมีคนเอามาซ่อม) ส่วนเครื่องใช้ต่างๆ ที่มีไว้ใช้ในการประกอบอาชีพ เช่น รถยนต์รับจ้าง ตู้เย็นในร้านขายเครื่องดื่ม ให้ถือว่าเป็นเจ้าของ

9. ข้อสังเกตสำหรับผู้ให้ข้อมูล

ข้อมูลสถิติที่น่าเสนอในรายงานฉบับนี้ ได้จากการประมวลผลข้อมูลของจังหวัด โดยในตารางสถิติ บางตาราง ผลรวมของแต่ละจำนวนอาจไม่เท่ากับยอดรวม และข้อมูลในแต่ละตารางอาจมีความแตกต่างกัน เนื่องจากข้อมูลแต่ละจำนวนได้มีการบิดเบือน โดยอิสระจากกัน สำหรับข้อมูลของครัวเรือน (ภาคเคหะ) เป็นการนำเสนอเฉพาะข้อมูลของครัวเรือนส่วนบุคคลเท่านั้น

บทที่ 2

บทสรุป

ภาคประชากร

จังหวัดสตูล เป็นจังหวัดหนึ่งใน 14 จังหวัดที่ตั้งอยู่ในภาคใต้ของประเทศไทย มีเนื้อที่ทั้งหมดประมาณ 2,478.977 ตารางกิโลเมตร มีอาณาเขตติดต่อกับจังหวัดพัทลุง และตรังทางด้านเหนือ ติดต่อกับจังหวัดสงขลาทางด้านทิศเหนือและทิศตะวันออก ติดต่อกับประเทศมาเลเซียทางด้านตะวันออกและทิศใต้ และติดต่อกับทะเลอันดามัน มหาสมุทรอินเดียทางด้านทิศตะวันตก จังหวัดนี้มีลักษณะภูมิอากาศแบบร้อนชื้น และมีฝนตกชุก

ในปี 2553 จังหวัดสตูล แบ่งเขตการปกครองเป็น 7 อำเภอ 36 ตำบล และ 276 หมู่บ้าน

1. ลักษณะทางประชากร

1.1 จำนวนประชากรและการกระจายตัวของประชากร

ประชากรที่อาศัยในจังหวัดสตูล ณ วันที่ 1 กันยายน 2553 มีจำนวน 274,863 คนเป็นชาย 139,512 คน และหญิง 135,351 คน คิดเป็นอัตราส่วนระหว่างเพศชายต่อหญิงเท่ากับ 103.1 หรือกล่าวได้ว่า มีประชากรเพศชาย 103 คน ต่อเพศหญิง 100 คน อัตราเพิ่มโดยเฉลี่ยของประชากรในช่วงปี 2543 – 2553 คิดเป็นร้อยละ 1.03 ต่อปี

เมื่อพิจารณาการกระจายตัวของประชากร พบว่า ประชากรส่วนใหญ่อาศัยอยู่นอกเขตเทศบาล คือ ร้อยละ 79.9 ของประชากรทั้งสิ้น และที่เหลืออาศัยอยู่ในเขตเทศบาล คือ ร้อยละ 20.1 เมื่อเปรียบเทียบกับระหว่างอำเภอ พบว่า อำเภอเมืองสตูลมีประชากรอาศัยอยู่มากที่สุด คือ 97,892 คน หรือ ร้อยละ 35.6 และอำเภอมะนัง มีประชากรอาศัยอยู่น้อยที่สุด คือ 14,085 คน หรือ ร้อยละ 5.1 (แผนภูมิ 1)

ตาราง 1 จำนวนประชากร จำแนกตามเพศ และเขตการปกครอง

เขตการปกครอง	ประชากร			ร้อยละ
	รวม	ชาย	หญิง	
รวม	274,863	139,512	135,351	100.0
ในเขตเทศบาล	55,273	27,052	28,221	20.1
นอกเขตเทศบาล	219,590	112,460	107,130	79.9

แผนภูมิ 1 จำนวนประชากร จำแนกตามอำเภอ พ.ศ. 2553

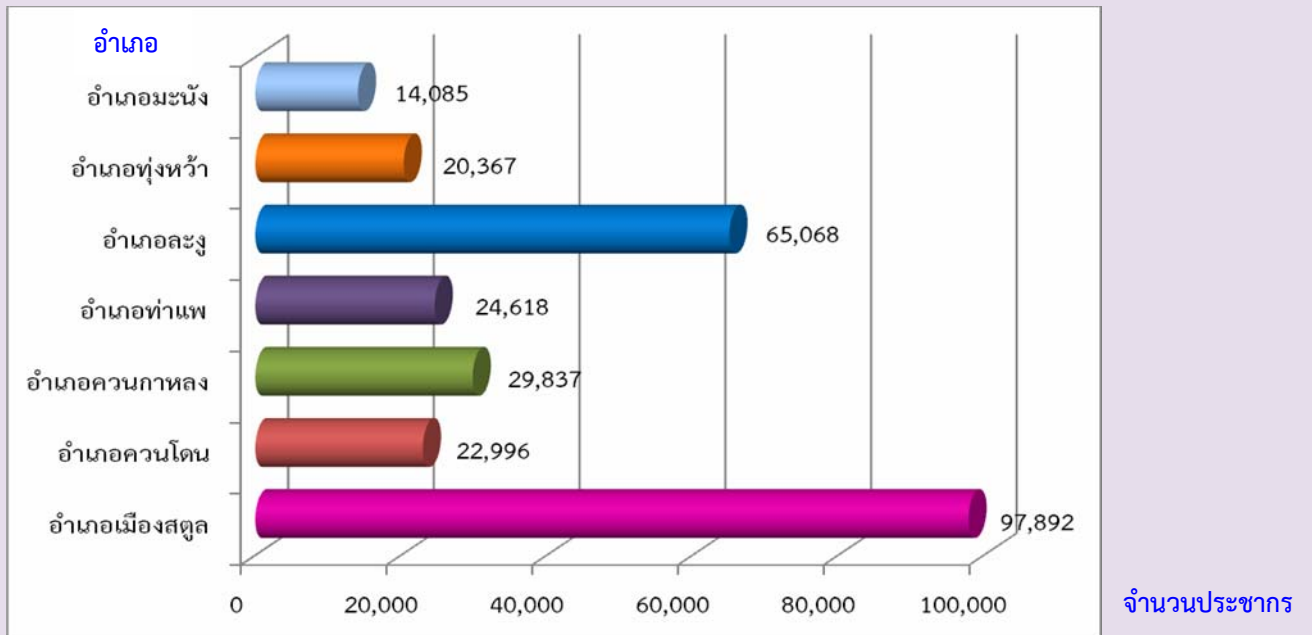

1.2 ความหนาแน่นของประชากร

จังหวัดสตูล มีจำนวนประชากรโดยเฉลี่ยประมาณ 110.9 คน ต่อพื้นที่ 1 ตารางกิโลเมตร พื้นที่ที่มีความหนาแน่นของประชากรมากที่สุด คือ อำเภอลุง 201.0 คน ต่อพื้นที่ 1 ตารางกิโลเมตร และความหนาแน่นน้อยที่สุด คือ อำเภอเมืองสตูล 67.8 คนต่อพื้นที่ 1 ตารางกิโลเมตร

ตาราง 2 ความหนาแน่นของประชากรโดยเฉลี่ย จำแนกตามอำเภอ และเขตการปกครอง

อำเภอ	ความหนาแน่นของประชากร (คนต่อ 1 ตารางกิโลเมตร)
รวม	110.9
เมืองสตูล	111.2
หนองโดน	115.6
หนองกาหลง	72.3
หนอง	124.8
ลุง	201.0
หนองบัว	78.9
เมือง	67.8

1.3 จำนวนครัวเรือน ขนาดของครัวเรือนและเพศของหัวหน้าครัวเรือน

จำนวนครัวเรือนในจังหวัดสตูลมีทั้งสิ้น 74,575 ครัวเรือน โดยเป็นครัวเรือนส่วนบุคคล จำนวน 74,306 ครัวเรือน และครัวเรือนกลุ่มบุคคล (เช่น ครัวเรือนสถาบัน ครัวเรือนคนงาน) จำนวน 269 ครัวเรือน และมีขนาดของครัวเรือนส่วนบุคคลโดยเฉลี่ยเท่ากับ 3.6 คน โดยนอกเขตเทศบาลมีขนาดครัวเรือนโดยเฉลี่ยใหญ่กว่าในเขตเทศบาล คือ 3.7 คน และ 3.2 คน ตามลำดับ (ตารางสถิติ ตารางที่ 1)

เมื่อเปรียบเทียบขนาดของครัวเรือนส่วนบุคคล พบว่า อำเภอควนโดนมีขนาดของครัวเรือนโดยเฉลี่ยใหญ่ที่สุด คือ 4.0 คน และเล็กที่สุดคืออำเภอทุ่งหว้า และอำเภอมะนัง คือ 3.4 คน ต่อหนึ่งครัวเรือน สำหรับหัวหน้าครัวเรือนของครัวเรือนส่วนบุคคลส่วนใหญ่เป็นชายมากกว่าหญิง คือ ร้อยละ 75.9 และร้อยละ 24.1 ตามลำดับ และในเขตเทศบาลมีสัดส่วนหัวหน้าครัวเรือนเป็นหญิงสูงกว่านอกเขตเทศบาล (ตาราง 3)

ตาราง 3 จำนวนและขนาดครัวเรือนส่วนบุคคล ร้อยละของหัวหน้าครัวเรือน จำแนกตามเขตการปกครอง

เขตการปกครอง	จำนวนครัวเรือนส่วนบุคคล	ขนาดครัวเรือนโดยเฉลี่ย	ร้อยละของหัวหน้าครัวเรือน		
			รวม	ชาย	หญิง
รวม	74,306	3.6	100.0	75.9	24.1
ในเขตเทศบาล	16,612	3.2	100.0	68.9	31.1
นอกเขตเทศบาล	57,694	3.7	100.0	77.9	22.1

1.4 โครงสร้างทางอายุและเพศของประชากร

เมื่อพิจารณาประชากรของจังหวัดสตูลตามกลุ่มอายุ (ตาราง 4) พบว่า มีประชากรวัยเด็ก (อายุ 0 – 14 ปี) ร้อยละ 25.5 ประชากรวัยแรงงาน (อายุ 15 – 59 ปี) ร้อยละ 64.2 และประชากรวัยสูงอายุ (อายุ 60 ปีขึ้นไป) ร้อยละ 10.3 โดยในเขตเทศบาลมีสัดส่วนของประชากรวัยแรงงาน และวัยสูงอายุสูงกว่านอกเขตเทศบาล แต่มีประชากรวัยเด็กต่ำกว่านอกเขตเทศบาล ถ้าเปรียบเทียบระหว่างเพศ พบว่า สัดส่วนของประชากรวัยเด็ก และประชากรวัยแรงงานจะเป็นชายสูงกว่าหญิง ในขณะที่ประชากรวัยสูงอายุจะเป็นหญิงมากกว่าชาย

อายุโดยเฉลี่ยของประชากร (อายุมัธยฐาน) ประมาณ 30.3 ปี ประชากรในเขตเทศบาลมีอายุโดยเฉลี่ยสูงกว่านอกเขตเทศบาล คือ 32.3 ปี และ 29.8 ปี ตามลำดับ

เมื่อพิจารณาถึงอัตราส่วนการเป็นภาระ ซึ่งหมายถึงการที่ประชากรวัยแรงงานอายุ 15-59 ปี ต้องรับภาระประชากรในวัยอื่น ๆ พบว่า อัตราส่วนการเป็นภาระรวมคิดเป็น 55.7 กล่าวคือ ประชากรที่อยู่ ในวัยทำงาน 100 คน ต้องรับภาระเลี้ยงดูเด็ก และคนชราประมาณ 56 คน อัตราส่วนการเป็นภาระวัยเด็ก เท่ากับ 39.7 อัตราส่วนการเป็นภาระวัยชราเท่ากับ 16.0 โดยนอกเขตเทศบาลมีอัตราส่วนการเป็นภาระวัยเด็ก สูงกว่าในเขตเทศบาล ส่วนอัตราการเป็นภาระในวัยชราต่ำกว่าในเขตเทศบาล

ตาราง 4 ลักษณะทางประชากร จำแนกตามเขตการปกครอง

ลักษณะทางประชากร	รวม	เขตการปกครอง	
		ในเขตเทศบาล	นอกเขตเทศบาล
ประชากรตามหมวดอายุ (%)			
วัยเด็ก 0 – 14 ปี			
รวม	25.5	23.1	26.1
ชาย	25.9	23.6	26.4
หญิง	25.1	22.5	25.8
วัยแรงงาน 15 – 59 ปี			
รวม	64.2	66.2	63.7
ชาย	64.4	66.3	64.0
หญิง	64.0	66.2	63.4
วัยสูงอายุ 60 ปีขึ้นไป			
รวม	10.3	10.7	10.2
ชาย	9.7	10.1	9.6
หญิง	10.9	11.2	10.8
อายุมัธยฐาน	30.3	32.3	29.8
อัตราส่วนระหว่างเพศ (%)			
รวม	103.1	95.9	105.0
วัยเด็ก 0 – 14 ปี	106.3	100.6	107.6
วัยแรงงาน 15 – 59 ปี	103.7	95.9	105.9
วัยสูงอายุ 60 ปีขึ้นไป	91.9	86.3	93.4
อัตราส่วนการเป็นภาระ (%)			
รวม	55.7	51.0	56.9
วัยเด็ก 0 – 14 ปี	39.7	34.8	41.0
วัยสูงอายุ 60 ปีขึ้นไป	16.0	16.2	16.0

1.5 ศาสนาและสัญชาติ

ประชากรส่วนใหญ่นับถือศาสนาอิสลาม ร้อยละ 67.1 รองลงมานับถือศาสนาพุทธ ร้อยละ 32.6 และศาสนาอื่นๆ ร้อยละ 0.3

ประชากรในจังหวัดสตูลส่วนใหญ่ หรือร้อยละ 97.5 เป็นผู้มีสัญชาติไทย ร้อยละ 2.2 เป็นคนสัญชาติพม่า และที่เหลืออีกร้อยละ 0.3 เป็นผู้มีสัญชาติอื่น ๆ

ตาราง 5 ร้อยละของประชากร จำแนกตามศาสนา สัญชาติ และเขตการปกครอง

ศาสนาและสัญชาติ	รวม	เขตการปกครอง	
		ในเขตเทศบาล	นอกเขตเทศบาล
ศาสนา	100.0	100.0	100.0
พุทธ	32.6	52.1	27.8
อิสลาม	67.1	47.3	72.1
คริสต์	0.2	0.5	0.1
อื่นๆ	0.1	0.1	a
สัญชาติ	100.0	100.0	100.0
ไทย	97.5	98.7	97.1
พม่า	2.2	0.6	2.6
กัมพูชา	0.1	0.2	0.1
มาเลเซีย	0.1	0.1	0.1
อื่นๆ	0.1	0.4	0.1

หมายเหตุ : a หมายถึง น้อยกว่าร้อยละ 0.1

1.6 สถานภาพสมรส

แผนภูมิ 2 แสดงสถานภาพสมรสของประชากรอายุตั้งแต่ 13 ปีขึ้นไป พบว่า เกินกว่าร้อยละ 50 ของประชากรเป็นผู้ที่สมรส โดยสัดส่วนผู้สมรสของเพศชายและหญิงไม่แตกต่างกัน สัดส่วนของประชากรชายที่อยู่เป็นโสดจะสูงกว่าหญิง (ร้อยละ 32.8 และ 23.1 ตามลำดับ) แต่เพศหญิงจะมีสัดส่วนของการเป็นหม้ายหย่า และแยกกันอยู่สูงกว่าเพศชายกว่า 2 เท่า (ร้อยละ 13.6 และ 6.3 ตามลำดับ)

แผนภูมิ 2 ร้อยละของประชากรอายุ 13 ปีขึ้นไป จำแนกตามสถานภาพสมรส และเพศ

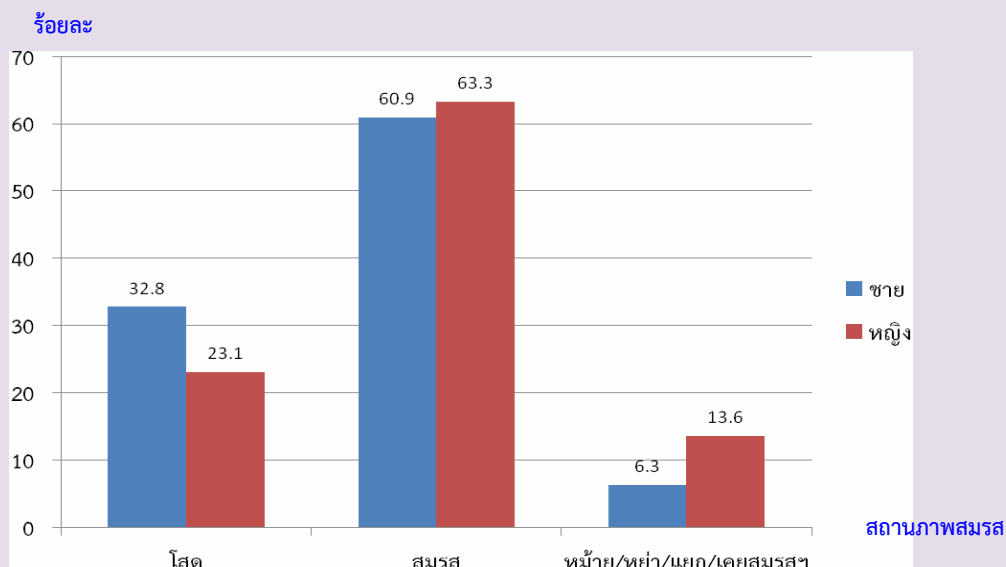

1.7 การมีชื่อในทะเบียนบ้าน

จากการสอบถามเรื่องการมีชื่อในทะเบียนบ้านตามที่อยู่จริง พบว่า ประชากรที่อาศัยอยู่ในจังหวัดสตูลและมีชื่ออยู่ในทะเบียนบ้านที่อาศัยอยู่ปัจจุบัน ร้อยละ 81.5 มีชื่ออยู่ในทะเบียนบ้านอื่นในจังหวัดสตูล ร้อยละ 12.7 มีชื่อในทะเบียนบ้านในจังหวัดอื่น ร้อยละ 3.6 ส่วนที่เหลือเป็นผู้ที่มีชื่อในทะเบียนบ้านในประเทศอื่น ๆ หรือไม่มีในประเทศใดเลย ซึ่งส่วนมากจะเป็นคนต่างชาติ คนต่างด้าว ที่อาศัยอยู่ในประเทศไทย ร้อยละ 2.2 สัดส่วนประชากรในเขตเทศบาลที่มีชื่อในทะเบียนบ้านที่อาศัยอยู่ต่ำกว่าประชากรนอกเขตเทศบาล (ร้อยละ 69.5 และร้อยละ 84.5)

ตาราง 6 ร้อยละของประชากร จำแนกตามการมีชื่อในทะเบียนบ้าน เพศ และเขตการปกครอง

การมีชื่อในทะเบียนบ้าน	รวม	เพศ		เขตการปกครอง	
		ชาย	หญิง	ในเขตเทศบาล	นอกเขตเทศบาล
รวม	100.0	100.0	100.0	100.0	100.0
มีในบ้านที่อาศัยอยู่	81.5	81.5	81.5	69.5	84.5
มีอยู่ที่อื่น					
ในจังหวัดนี้	12.7	11.5	13.9	21.4	10.5
ในจังหวัดอื่น	3.6	3.8	3.4	8.2	2.5
ประเทศอื่น	2.2	3.2	1.2	0.9	2.5
ไม่มีที่ใดเลย	a	a	a	a	a

หมายเหตุ : a หมายถึง น้อยกว่าร้อยละ 0.1

1.8 ลักษณะความพิการ

จากข้อมูลเรื่องความพิการในครั้งนี้อยู่ หมายถึง ความพิการโดยประจักษ์ที่สามารถมองเห็นได้เด่นชัดตามความหมายของกระทรวงการพัฒนาศักยภาพและความมั่นคงของมนุษย์ โดยได้สอบถามประชากรทุกคนว่ามีลักษณะความพิการหรือไม่ พบว่า ประชากรในจังหวัดสตูลทั้งสิ้น 274,863 คน ไม่มีลักษณะความพิการ ร้อยละ 98.9 และผู้ที่มีลักษณะความพิการ มีเพียงร้อยละ 1.1 (ตาราง 7)

ตาราง 7 ร้อยละของประชากร จำแนกตามลักษณะความพิการ เพศ และเขตการปกครอง

ลักษณะความพิการ	รวม	เพศ		เขตการปกครอง	
		ชาย	หญิง	ในเขตเทศบาล	นอกเขตเทศบาล
รวม	100.0	100.0	100.0	100.0	100.0
ไม่มีความพิการ	98.9	98.7	99.1	98.9	98.9
มีความพิการ	1.1	1.3	0.9	1.1	1.1

2. ลักษณะทางสังคมและเศรษฐกิจ

2.1 การศึกษา

ประชากรกลุ่มอายุ 6 – 24 ปี ซึ่งเป็นประชากรในวัยที่ควรกำลังศึกษาอยู่ในระดับใดระดับหนึ่ง (ตาราง 8) พบว่า มีผู้ที่ไม่ได้กำลังเรียนหนังสือประมาณ ร้อยละ 31.1 สัดส่วนของผู้ชายที่ไม่ได้กำลังเรียนหนังสือสูงกว่าผู้หญิง (ร้อยละ 33.7 และร้อยละ 28.2 ตามลำดับ) และประชากรนอกเขตเทศบาลที่ไม่ได้กำลังเรียนหนังสือมีสัดส่วนสูงกว่าในเขตเทศบาล

สำหรับการศึกษาที่สำเร็จของประชากรอายุ 15 ปีขึ้นไป พบว่า ประชากรที่สำเร็จการศึกษาสูงกว่าระดับประถมศึกษา มีประมาณร้อยละ 44.7 ของประชากรอายุ 15 ปีขึ้นไปทั้งสิ้น ถ้าเปรียบเทียบระหว่างเพศ พบว่า ผู้ชายสำเร็จการศึกษาสูงกว่าระดับประถมศึกษามากกว่าผู้หญิง (ร้อยละ 44.4 และร้อยละ 43.1 ตามลำดับ) ประชากรที่อยู่ในเขตเทศบาลสำเร็จการศึกษาสูงกว่าระดับประถมศึกษา มากกว่านอกเขตเทศบาล (ร้อยละ 57.0 และร้อยละ 40.3 ตามลำดับ) และประชากรอายุ 15 ปีขึ้นไปมีจำนวนปีการศึกษาเฉลี่ย 7.9 ปี ซึ่งเพศชาย และเพศหญิงมีการศึกษาเฉลี่ยเท่ากัน (7.9 ปี)

ตาราง 8 การศึกษาของประชากร จำแนกตามเพศ และเขตการปกครอง

การศึกษา	รวม	เพศ		เขตการปกครอง	
		ชาย	หญิง	ในเขตเทศบาล	นอกเขตเทศบาล
ประชากรอายุ 6-24 ปีที่ไม่ได้กำลังเรียน (%)	31.1	33.7	28.2	29.6	31.5
ประชากรอายุ 15 ปีขึ้นไปที่สำเร็จการศึกษา สูงกว่าระดับประถมศึกษา (%)	44.7	44.4	43.1	57.0	40.3
ปีการศึกษาเฉลี่ยของประชากรอายุ 15 ปีขึ้นไป (ปี)	7.9	7.9	7.9	9.2	7.5

2.2 การอ่านออกและเขียนได้

เมื่อพิจารณาอัตราการอ่านออกและเขียนได้ของประชากรอายุ 15 ปีขึ้นไป ซึ่งได้สอบถามถึงความสามารถในการอ่านออกและเขียนได้ทั้งภาษาไทยและภาษาอื่น พบว่า เกินกว่าร้อยละ 90 ของประชากรในจังหวัดสตูล สามารถอ่านออกและเขียนได้ในภาษาไทย โดยเพศหญิงมีอัตราการอ่านออกและเขียนได้สูงกว่าเพศชาย (ร้อยละ 96.6 และร้อยละ 94.3 ตามลำดับ) ประชากรในเขตเทศบาลมีอัตราการอ่านออกและเขียนได้สูงกว่าประชากรนอกเขตเทศบาล (ตาราง 9)

สำหรับความสามารถในการอ่านออกและเขียนได้ในภาษาอื่นนอกจากภาษาไทยนั้น พบว่า ส่วนใหญ่เป็นภาษาอังกฤษ ภาษาพม่า และภาษาอาหรับ ซึ่งประชากรในเขตเทศบาลจะมีอัตราการอ่านออกและเขียนได้ในภาษาอื่นสูงกว่าประชากรนอกเขตเทศบาล คือ ร้อยละ 12.6 และร้อยละ 11.0 ตามลำดับ

ตาราง 9 ร้อยละของประชากรอายุ 15 ปีขึ้นไป จำแนกตามการอ่านออกและเขียนได้ เพศ และเขตการปกครอง

การอ่านออกและเขียนได้	รวม	เพศ		เขตการปกครอง	
		ชาย	หญิง	ในเขตเทศบาล	นอกเขตเทศบาล
ภาษาไทย	100.0	100.0	100.0	100.0	100.0
อ่านออกเขียนได้	95.4	94.3	96.6	97.6	94.8
อ่านไม่ออกเขียนไม่ได้	4.6	5.7	3.4	2.4	5.2
ภาษาอื่น ๆ	100.0	100.0	100.0	100.0	100.0
อ่านออกเขียนได้	11.3	12.2	10.5	12.6	11.0
อ่านไม่ออกเขียนไม่ได้	88.7	87.8	89.5	87.4	89.0

2.3 การทำงานในรอบปี

2.3.1 อุตสาหกรรม

ประชากรอายุ 15 ปีขึ้นไป ที่มีงานทำในรอบปีที่แล้ว (1 กันยายน 2552 ถึง 31 สิงหาคม 2553) มีจำนวน 151,437 คน คิดเป็นร้อยละ 74.0 ของประชากรอายุ 15 ปีขึ้นไปทั้งสิ้น เป็นชาย 85,999 คน (ร้อยละ 56.8) และหญิง 65,438 คน (ร้อยละ 43.2) ส่วนประชากรที่มีอายุ 15 ปีขึ้นไปที่ไม่มีการทำงานหรือไม่ได้ทำงานมีร้อยละ 26.0 เมื่อพิจารณาอุตสาหกรรมหรือประเภทกิจการของผู้ที่มีงานทำ พบว่า มีผู้ทำงานในภาคเกษตรกรรม ร้อยละ 60.9 และนอกภาคเกษตรกรรม ร้อยละ 39.1 โดยส่วนใหญ่ทำงานในสาขาการขนส่ง ขยายปลีก การซ่อมแซมยานยนต์ รถจักรยานยนต์ ของใช้ส่วนบุคคลและของใช้ในครัวเรือน ร้อยละ 12.6

สำหรับผู้มีงานทำในเขตเทศบาลส่วนใหญ่ทำงานนอกภาคเกษตรกรรม (ร้อยละ 74.6) โดยทำงานในสาขาการขนส่ง การขายปลีกมากที่สุด (ร้อยละ 21.7) ส่วนผู้มีงานทำนอกเขตเทศบาล ส่วนใหญ่ทำงานในภาคเกษตรกรรม (ร้อยละ 69.8) (ตาราง 10)

ตาราง 10 จำนวนและร้อยละของประชากรอายุ 15 ปีขึ้นไป จำแนกตามการมีงานทำ อุตสาหกรรม เพศ และเขตการปกครอง

อุตสาหกรรม	รวม	เพศ		เขตการปกครอง	
		ชาย	หญิง	ในเขตเทศบาล	นอกเขตเทศบาล
ยอดรวม ^{1/}	204,735	103,370	101,345	42,506	162,209
ผู้มีงานทำ	151,437	85,999	65,438	30,195	121,242
อุตสาหกรรม					
ภาคเกษตรกรรม					
1.เกษตรกรรม การป่าไม้ และการประมง	60.9	64.7	56.0	25.4	69.8
นอกภาคเกษตรกรรม					
1. การขายส่ง และการขายปลีกฯ	12.6	10.3	15.6	21.7	10.3
2. ที่พักแรมและบริการด้านอาหาร	4.5	2.0	7.8	9.9	3.2
3. การบริหารราชการ และการป้องกันประเทศ	4.3	5.4	2.9	11.5	2.5
4. การผลิต	3.8	3.3	4.4	4.9	3.5
5. การศึกษา	3.4	2.2	4.9	6.1	2.7
ผู้ไม่มีงานทำ	53,278	17,371	35,907	12,311	40,967

1/ ไม่รวมผู้ที่ไม่ทราบว่าทำงานหรือไม่

2.3.2 สถานภาพการทำงาน

ผู้มีงานทำในรอบปีส่วนใหญ่ประกอบธุรกิจส่วนตัวโดยไม่มีลูกจ้าง ร้อยละ 40.8 รองลงมาคือ ในฐานะลูกจ้าง (ลูกจ้างรัฐบาล ลูกจ้างรัฐวิสาหกิจ และลูกจ้างเอกชน) ร้อยละ 35.7 เมื่อเปรียบเทียบระหว่างเพศ พบว่า สัดส่วนผู้หญิงทำงานในฐานะช่วยธุรกิจส่วนตัวโดยไม่ได้รับค่าจ้าง สูงกว่าผู้ชาย (ร้อยละ 33.0 และร้อยละ 11.4) ขณะที่ผู้ชายที่ประกอบธุรกิจส่วนตัวมีสัดส่วนมากกว่าผู้หญิง (ร้อยละ 46.7 และ ร้อยละ 33.1)

สำหรับสถานภาพการทำงานของผู้มีงานทำในเขตเทศบาลและนอกเขตเทศบาลนั้นไม่แตกต่างกัน โดยนอกเขตเทศบาลมีสัดส่วนการประกอบธุรกิจส่วนตัวโดยไม่มีลูกจ้าง และช่วยธุรกิจส่วนตัวในครัวเรือนสูงกว่าในเขตเทศบาล แต่สัดส่วนการเป็นนายจ้างของในเขตเทศบาลสูงกว่านอกเขตเทศบาล (ร้อยละ 3.9 และร้อยละ 1.8)

ตาราง 11 ร้อยละของผู้มีงานทำ จำแนกตามสถานภาพการทำงาน เพศ และเขตการปกครอง

สถานภาพการทำงาน	รวม	เพศ		เขตการปกครอง	
		ชาย	หญิง	ในเขตเทศบาล	นอกเขตเทศบาล
รวม	100.0	100.0	100.0	100.0	100.0
นายจ้าง	2.2	2.6	1.7	3.9	1.8
ประกอบธุรกิจส่วนตัวโดยไม่มีลูกจ้าง	40.8	46.7	33.1	32.1	43.0
ช่วยธุรกิจส่วนตัวโดยไม่ได้รับค่าจ้าง	20.8	11.4	33.0	12.1	22.9
ลูกจ้างรัฐบาล	8.3	7.9	8.9	19.6	5.5
ลูกจ้างรัฐวิสาหกิจ	0.5	0.6	0.4	1.1	0.3
ลูกจ้างเอกชน	26.9	30.2	22.5	30.0	26.1
อื่น ๆ	0.5	0.6	0.4	1.2	0.4

3. ภาวะเจริญพันธุ์

3.1 บุตรเกิดรอดและจำนวนบุตรที่มีชีวิตอยู่

จากการสอบถามผู้หญิงที่มีอายุ 13 ปีขึ้นไปทุกคน ในเรื่องของการมีบุตร พบว่า ผู้หญิง 1 คน มีบุตรที่ตนเองเป็นผู้ให้กำเนิดและมีชีวิตอยู่ขณะคลอดหรือบุตรเกิดรอดโดยเฉลี่ย มีประมาณ 1.94 คน โดยผู้หญิงที่อยู่ในเขตเทศบาลมีจำนวนบุตรเกิดรอดโดยเฉลี่ยต่ำกว่าหญิงที่อยู่นอกเขตเทศบาลเล็กน้อย คือ 1.73 คน และ 2.00 คน ตามลำดับ แต่เมื่อพิจารณาเฉพาะหญิงเคยสมรสที่อยู่ในวัยเจริญพันธุ์อายุ 15-49 ปี พบว่ามีบุตรเกิดรอดโดยเฉลี่ย 1.83 คน ซึ่งต่ำกว่าเมื่อ 10 ปีที่แล้ว (2.28 คน)

เมื่อพิจารณาอายุเฉลี่ยเมื่อสมรสครั้งแรก (SMAM) พบว่า ผู้หญิงแต่งงานเร็วกว่าผู้ชาย โดยผู้หญิงแต่งงานครั้งแรกเมื่ออายุเฉลี่ยประมาณ 22.8 ปี ส่วนผู้ชายแต่งงานครั้งแรกเมื่ออายุเฉลี่ยประมาณ 27.2 ปี และประชากรทั้งชายและหญิงที่อยู่ในเขตเทศบาลจะแต่งงานช้ากว่าผู้ที่อยู่นอกเขตเทศบาล (ตาราง 12)

ตาราง 12 ภาวะเจริญพันธุ์ และอายุเฉลี่ยเมื่อแรกสมรส จำแนกตามเขตการปกครอง

ภาวะเจริญพันธุ์	รวม	เขตการปกครอง	
		ในเขตเทศบาล	นอกเขตเทศบาล
จำนวนบุตรเกิดรอดเฉลี่ย^{1/} (คน)			
ต่อสตรีอายุ 13 ปีขึ้นไป	1.94	1.73	2.00
ต่อสตรีอายุ 15-49 ปี	1.36	1.19	1.41
ต่อสตรีเคยสมรสอายุ 15-49 ปี	1.83	1.69	1.87
จำนวนบุตรที่มีชีวิตอยู่เฉลี่ย^{1/} (คน)			
ต่อสตรีอายุ 13 ปีขึ้นไป	1.88	1.69	1.94
ต่อสตรีอายุ 15-49 ปี	1.34	1.18	1.39
ต่อสตรีเคยสมรสอายุ 15-49 ปี	1.81	1.67	1.85
อายุเฉลี่ยเมื่อแรกสมรส (ปี)			
รวม	25.1	25.9	24.9
ชาย	27.2	28.0	27.0
หญิง	22.8	23.7	22.6

1/ ไม่รวมผู้ที่ไม่ทราบว่ามีบุตรหรือไม่

4. การย้ายถิ่น

4.1 สถานที่เกิดและระยะเวลาการอยู่อาศัยในสถานที่อยู่ปัจจุบัน

จากการทำสำมะโนประชากรและเคหะ พ.ศ. 2553 พบว่า ประชากรที่เกิดในจังหวัดสตูลและปัจจุบันอาศัยอยู่ในจังหวัดที่เกิด มีร้อยละ 80.6 ซึ่งส่วนใหญ่เป็นเพศหญิงมากกว่าเพศชายเล็กน้อย (ร้อยละ 81.0 และร้อยละ 80.3 ตามลำดับ) ส่วนประชากรที่เกิดในจังหวัดอื่น หรือประชากรที่ไม่ได้อาศัยอยู่ในจังหวัดที่เกิด มีร้อยละ 19.4 ซึ่งส่วนใหญ่จะอาศัยอยู่ในเขตเทศบาลมากกว่านอกเขตเทศบาล (ร้อยละ 29.0 และร้อยละ 16.9 ตามลำดับ)

สำหรับประชากรในจังหวัดสตูลที่มีการย้ายถิ่นในช่วง พ.ศ. 2548-2553 มีประมาณ 24,382 คน คิดเป็นร้อยละ 8.9 ของประชากรทั้งจังหวัด (ไม่รวมผู้ที่ไม่ทราบระยะเวลาการอยู่อาศัยในปัจจุบัน) โดยในเขตเทศบาลมีสัดส่วนผู้ย้ายถิ่นสูงกว่านอกเขตเทศบาล (ร้อยละ 16.7 และร้อยละ 7.0) และเพศชายมีสัดส่วนการย้ายถิ่นสูงกว่าเพศหญิง (ร้อยละ 9.6 และร้อยละ 8.1)

ตาราง 13 ร้อยละการย้ายถิ่นของประชากร จำแนกตามเหตุผลของการย้ายถิ่น เพศ และเขตการปกครอง

การย้ายถิ่น และเหตุผลของการย้ายถิ่น	รวม	เพศ		เขตการปกครอง	
		ชาย	หญิง	ในเขตเทศบาล	นอกเขตเทศบาล
การย้ายถิ่นของประชากร					
ผู้ที่อาศัยอยู่ในจังหวัดที่เกิด	80.6	80.3	81.0	71.0	83.1
ผู้ที่ไม่ได้อาศัยอยู่ในจังหวัดที่เกิด	19.4	19.7	19.0	29.0	16.9
ผู้ที่ย้ายถิ่นในช่วง 5 ปี (พ.ศ. 2548-2553)	8.9	9.6	8.1	16.7	7.0
เหตุผลของการย้ายถิ่น					
หางานทำ	26.8	32.8	19.3	19.8	30.9
หน้าที่การงาน	9.6	10.3	8.7	12.2	8.0
เพื่อการศึกษา	1.9	1.2	2.7	1.9	1.8
ติดตามบุคคลในครัวเรือน	30.7	22.7	40.5	24.0	34.7
กลับภูมิลำเนา	1.8	1.6	2.1	1.2	2.2
ย้ายที่อยู่อาศัย	15.7	14.2	17.4	19.0	13.7
ย้ายเข้าครัวเรือนสถาบัน	13.0	16.6	8.6	21.4	8.0
อื่นๆ	0.6	0.5	0.6	0.5	0.6

4.2 เหตุผลของการย้ายถิ่น

สำหรับเหตุผลการย้ายถิ่นของประชากรที่มีการย้ายถิ่นในช่วง พ.ศ. 2548-2553 พบว่า ส่วนใหญ่ย้ายเพื่อติดตามบุคคลในครัวเรือน ร้อยละ 30.7 รองลงมา คือย้ายเพื่อหางานทำ และ ย้ายที่อยู่อาศัย (ร้อยละ 26.8 และร้อยละ 15.7) โดยเพศหญิงมีเหตุผลของย้ายถิ่นเพื่อติดตามบุคคลในครัวเรือนสูงกว่าชาย สำหรับประชากรนอกเขตเทศบาลย้ายถิ่นเพื่อติดตามบุคคลในครัวเรือน มีสัดส่วนสูงกว่าในเขตเทศบาล (ร้อยละ 34.7 และร้อยละ 24.0) และสัดส่วนประชากรในเขตเทศบาลย้ายถิ่นเพื่อเข้าครัวเรือนสถาบันสูงกว่าประชากรนอกเขตเทศบาล (ร้อยละ 21.4 และร้อยละ 8.0)

1. ประเภทและลักษณะของที่อยู่อาศัย

เมื่อศึกษาถึงประเภทที่อยู่อาศัยของครัวเรือนส่วนบุคคลในจังหวัดสตูล ในปี 2553 พบว่าครัวเรือนส่วนใหญ่ ร้อยละ 84.8 มีที่อยู่อาศัยเป็น บ้านเดี่ยว รองลงมา เป็น ตึกแถว ห้องแถว หรือเรือนแถว ร้อยละ 11.1 และทาวน์เฮาส์ บ้านแฝด ร้อยละ 2.8 เมื่อพิจารณาประเภทของที่อยู่อาศัยตามเขตการปกครอง จะมีลักษณะเหมือนกันคือส่วนใหญ่เป็นบ้านเดี่ยว ยกเว้นที่อยู่อาศัยประเภทตึกแถว ห้องแถว เรือนแถว และทาวน์เฮาส์ บ้านแฝด ทาวน์โฮม ที่จะมีในเขตเทศบาลมากกว่านอกเขตเทศบาล

สำหรับลักษณะของที่อยู่อาศัยหรือวัสดุที่ใช้ในการก่อสร้างที่อยู่อาศัยของครัวเรือน พบว่า ส่วนใหญ่ปลูกสร้างด้วยวัสดุที่ถาวร คือ เป็นตึก ไม้ และครึ่งตึกครึ่งไม้ (ร้อยละ 99.5) โดยที่ครัวเรือนในเขตเทศบาลมีสัดส่วนของที่อยู่อาศัยที่สร้างด้วยวัสดุที่ถาวร สูงกว่านอกเขตเทศบาลเพียงเล็กน้อย คือ ร้อยละ 99.7 และร้อยละ 99.4 ตามลำดับ (ตาราง 14)

ตาราง 14 จำนวนและร้อยละของครัวเรือนส่วนบุคคล จำแนกตามประเภทและลักษณะของที่อยู่อาศัย และเขตการปกครอง

ประเภทที่อยู่อาศัย และลักษณะของที่อยู่อาศัย	รวม		เขตการปกครอง	
	จำนวน	ร้อยละ	ในเขตเทศบาล	นอกเขตเทศบาล
ประเภทที่อยู่อาศัย^{1/}	74,306	100.0	100.0	100.0
บ้านเดี่ยว	62,999	84.8	55.4	93.2
ทาวน์เฮาส์ บ้านแฝด ทาวน์โฮม	2,107	2.8	8.9	1.1
คอนโดมิเนียม แมนชั่น	20	0.0	0.1	0.0
แฟลต อพาร์ทเมนท์ หอพัก	718	1.0	2.9	0.4
ตึกแถว ห้องแถว เรือนแถว	8,242	11.1	32.1	5.1
อื่น ๆ ^{2/}	220	0.3	0.6	0.2
ลักษณะของที่อยู่อาศัย^{1/}	74,086	100.0	100.0	100.0
ตึก	47,900	64.7	80.1	60.2
ไม้	12,002	16.2	10.5	17.9
ครึ่งตึกครึ่งไม้	13,756	18.6	9.1	21.3
วัสดุไม่ถาวร/วัสดุใช้แล้ว	389	0.5	0.3	0.6
อื่น ๆ	19	0.0	0.0	0.0

1/ ไม่รวมไม่ทราบประเภทที่อยู่อาศัยและลักษณะของที่อยู่อาศัย

2/ รวมครัวเรือนที่อาศัยอยู่ในห้องภายในบ้าน ห้องภายในสำนักงาน เรือ แพ และรถ

2. การครอบครองที่อยู่อาศัยและที่ดินที่เป็นที่ตั้งของที่อยู่อาศัย

เมื่อพิจารณาถึงการครอบครองหรือการมีกรรมสิทธิ์ในที่อยู่อาศัยของประชากรในจังหวัดสตูลพบว่า มีครัวเรือนประมาณร้อยละ 86.8 เป็นเจ้าของในที่อยู่อาศัย โดยสัดส่วนการเป็นเจ้าของที่อยู่อาศัยของครัวเรือนนอกเขตเทศบาลจะสูงกว่าในเขตเทศบาล (ร้อยละ 92.5 และร้อยละ 66.8 ตามลำดับ) ส่วนครัวเรือนที่เช่าที่อยู่อาศัย มีร้อยละ 7.3 โดยสัดส่วนครัวเรือนในเขตเทศบาลเช่าที่อยู่อาศัยสูงกว่านอกเขตเทศบาล (ร้อยละ 23.8 และร้อยละ 2.6 ตามลำดับ)

หากพิจารณาถึงการครอบครองที่ดินที่เป็นที่ตั้งของที่อยู่อาศัย (เฉพาะครัวเรือนที่เป็นเจ้าของหรือเช่าซื้อที่อยู่อาศัย) พบว่า เกินกว่าร้อยละ 90 ของครัวเรือนส่วนบุคคลในจังหวัดสตูลเป็นเจ้าของที่ดินที่เป็นที่ตั้งของที่อยู่อาศัยในปัจจุบัน โดยสัดส่วนของการครอบครองที่ดินดังกล่าวของครัวเรือนนอกเขตเทศบาลจะสูงกว่าในเขตเทศบาล (ตาราง 15)

ตาราง 15 จำนวนและร้อยละของครัวเรือนส่วนบุคคล จำแนกตามการครอบครองที่อยู่อาศัยและที่ดิน และเขตการปกครอง

การครอบครองที่อยู่อาศัย และการครอบครองที่ดิน	รวม		เขตการปกครอง	
	จำนวน	ร้อยละ	ในเขตเทศบาล	นอกเขตเทศบาล
การครอบครองที่อยู่อาศัย ^{1/}	74,306	100.0	100.0	100.0
เจ้าของ	64,460	86.8	66.8	92.5
เช่าซื้อ	239	0.3	0.8	0.2
เช่า	5,440	7.3	23.8	2.6
ไม่เสียค่าเช่า/ให้อยู่เปล่า	4,022	5.4	8.3	4.6
อื่น ๆ	144	0.2	0.3	0.1
การครอบครองที่ดิน ^{1/}	64,700	100.0	100.0	100.0
เจ้าของ	60,665	93.8	88.8	94.8
เช่าซื้อ	830	1.3	3.1	0.9
เช่า	739	1.1	2.8	0.8
ไม่เสียค่าเช่า	1,884	2.9	2.1	3.1
อื่น ๆ	581	0.9	3.3	0.4

1/ ไม่รวมไม่ทราบ

3. แหล่งที่มาของน้ำดื่ม น้ำใช้

สำหรับแหล่งที่มาของน้ำดื่มในจังหวัดสตูล พบว่า ครึ่งเรือนส่วนใหญ่จะดื่มน้ำที่มาจาก การบรรจุกวด หรือตู้ น้ำหยอดเหรียญ ร้อยละ 50.5 รองลงมาคือ น้ำบ่อ ร้อยละ 17.5 และน้ำฝน ร้อยละ 15.2 เมื่อพิจารณาจากเขตการปกครอง พบว่า ครึ่งเรือนที่อยู่ในเขตเทศบาลมีสัดส่วนของการดื่มน้ำดื่มบรรจุกวดและน้ำประปาที่นำมาผ่านการบำบัดโดยการต้มหรือกรอง สูงกว่านอกเขตเทศบาล แต่สัดส่วนการดื่มน้ำบ่อ และน้ำฝนของครึ่งเรือนนอกเขตเทศบาลสูงกว่าในเขตเทศบาลกว่าสองเท่า

สำหรับน้ำใช้นั้น ครึ่งเรือนส่วนใหญ่ใช้น้ำประปา ร้อยละ 62.1 รองลงมาใช้น้ำบ่อ ร้อยละ 30.4 และสัดส่วนการใช้น้ำประปาของครึ่งเรือนในเขตเทศบาลสูงกว่านอกเขตเทศบาล (ร้อยละ 77.5 และร้อยละ 57.7)

ตาราง 16 ร้อยละของครึ่งเรือนส่วนบุคคล จำแนกตามแหล่งที่มาของน้ำดื่ม น้ำใช้ และเขตการปกครอง

แหล่งที่มาของน้ำดื่มและน้ำใช้	รวม	เขตการปกครอง	
		ในเขตเทศบาล	นอกเขตเทศบาล
น้ำดื่ม	100.0	100.0	100.0
น้ำประปา	9.6	10.7	9.3
น้ำประปา (ต้ม/กรอง)	6.6	11.4	5.3
น้ำบาดาล	0.4	0.3	0.5
น้ำบ่อ	17.5	8.2	20.2
น้ำจากแม่น้ำ ลำคลองฯ	0.2	0.0	0.2
น้ำฝน	15.2	3.6	18.5
น้ำดื่มบรรจุกวด ตู้ น้ำดื่มหยอดเหรียญ	50.5	65.8	46.0
อื่น ๆ	a	a	a
น้ำใช้	100.0	100.0	100.0
น้ำประปา	62.1	77.5	57.7
น้ำประปา (ต้ม/กรอง)	0.5	0.1	0.6
น้ำบาดาล	1.3	1.1	1.3
น้ำบ่อ	30.4	19.4	33.6
น้ำจากแม่น้ำ ลำคลองฯ	2.7	1.0	3.2
น้ำฝน	3.0	0.9	3.6
อื่น ๆ	-	-	-

a น้อยกว่าร้อยละ 0.1

4. ประเภทของการใช้ส้วม

จากตาราง 17 แสดงให้เห็นถึงประเภทของส้วมที่ใช้ในจังหวัดสตูล รวมถึงสุขอนามัยและความสะดวกสบายในการใช้ส้วมของประชากร พบว่า คร้วเรือนที่อยู่ในเขตเทศบาลจะใช้ส้วมแบบนั่งห้อยเท้าสูงกว่าคร้วเรือนที่อยู่นอกเขตเทศบาล (ร้อยละ 25.4 และร้อยละ 6.6) แต่คร้วเรือนที่อยู่นอกเขตเทศบาลจะใช้ส้วมแบบนั่งยองสูงกว่าในเขตเทศบาล (ร้อยละ 92.2 และร้อยละ 69.3)

ตาราง 17 ร้อยละของคร้วเรือนส่วนบุคคล จำแนกตามประเภทของการใช้ส้วม และเขตการปกครอง

ประเภทของการใช้ส้วม	รวม	เขตการปกครอง	
		ในเขตเทศบาล	นอกเขตเทศบาล
รวม	100.0	100.0	100.0
ส้วมแบบนั่งห้อยเท้า	10.8	25.4	6.6
ส้วมแบบนั่งยอง	87.1	69.3	92.2
ส้วมแบบนั่งห้อยเท้าและส้วมแบบนั่งยอง	2.1	5.2	1.2
อื่น ๆ ^{1/}	a	0.1	a

1/ รวมส้วมหลุม ถึง ถ่ายลงแม่น้ำ ลำคลอง และไม่มีส้วม

a น้อยกว่าร้อยละ 0.1

5. การใช้เชื้อเพลิงในการประกอบอาหาร

สำหรับการใช้เชื้อเพลิงในการประกอบอาหารของคร้วเรือนในจังหวัดสตูล พบว่า ส่วนใหญ่ร้อยละ 95.4 ใช้ก๊าซเป็นเชื้อเพลิงในการประกอบอาหาร ซึ่งคร้วเรือนในเขตเทศบาลและนอกเขตเทศบาลมีลักษณะใกล้เคียงกับภาพรวมของทั้งจังหวัด ส่วนคร้วเรือนนอกเขตเทศบาลใช้ถ่าน ฟืน เศษไม้ สูงกว่าในเขตเทศบาล แต่คร้วเรือนในเขตเทศบาลมีสัดส่วนไม่มีการหุงต้มสูงกว่านอกเขตเทศบาล

ตาราง 18 ร้อยละของคร้วเรือนส่วนบุคคล จำแนกตามประเภทเชื้อเพลิงที่ใช้ในการประกอบอาหาร และเขตการปกครอง

ประเภทเชื้อเพลิงที่ใช้ในการประกอบอาหาร ^{1/}	รวม	เขตการปกครอง	
		ในเขตเทศบาล	นอกเขตเทศบาล
รวม	100.0	100.0	100.0
ก๊าซ	95.4	95.0	95.5
ถ่าน ฟืน เศษไม้	1.9	0.9	2.2
ไฟฟ้า	2.0	2.0	2.0
น้ำมันก๊าด และอื่นๆ	a	a	a
ไม่มีการหุงต้ม	0.7	2.1	0.3

1/ ไม่รวมไม่ทราบ

a น้อยกว่าร้อยละ 0.1

6. การเป็นเจ้าของเครื่องใช้ในครัวเรือน

การเป็นเจ้าของเครื่องใช้ต่าง ๆ ในครัวเรือน หมายถึง การเป็นเจ้าของ โทรทัศน์ เครื่องเล่นวีซีดี/ดีวีดี โทรศัพท์มือถือ คอมพิวเตอร์ ตู้เย็น/ตู้แช่ ไมโครเวฟ/เตาอบ เครื่องซักผ้า เครื่องปรับอากาศ รถยนต์ รถจักรยานยนต์ และรถที่ใช้ในการเกษตร พบว่า เครื่องใช้ดังกล่าวจะมีในครัวเรือนที่อยู่ในเขตเทศบาลมากกว่านอกเขตเทศบาล (ยกเว้นรถที่ใช้ในการเกษตร) ในขณะที่ครัวเรือนที่อยู่นอกเขตเทศบาลเป็นเจ้าของเครื่องใช้ประเภทรถจักรยานยนต์ รถไถ 2 ล้อ(รถไถเดินตาม) และรถแทรกเตอร์ 4 ล้อ ที่ใช้ในการเกษตรมากกว่าในเขตเทศบาล

นอกจากนี้ยังสอบถามถึงการมีอุปกรณ์และการใช้เทคโนโลยี คือ เคเบิลทีวี จานดาวเทียม และการใช้อินเทอร์เน็ตในครัวเรือน พบว่า ส่วนใหญ่ครัวเรือนในเขตเทศบาลมีการใช้เคเบิลทีวี และอินเทอร์เน็ตสูงกว่านอกเขตเทศบาล ในขณะที่ครัวเรือนนอกเขตเทศบาลมีการใช้จานดาวเทียมสูงกว่าในเขตเทศบาล (ตาราง 19)

ตาราง 19 จำนวนและร้อยละของครัวเรือนส่วนบุคคล จำแนกตามการเป็นเจ้าของเครื่องใช้ในครัวเรือน การมีอุปกรณ์เทคโนโลยีในครัวเรือน และเขตการปกครอง

การเป็นเจ้าของเครื่องใช้ และการมีอุปกรณ์เทคโนโลยีในครัวเรือน	จำนวนครัวเรือน ที่เป็นเจ้าของ/มีใช้	ร้อยละ	เขตการปกครอง	
			ในเขตเทศบาล	นอกเขตเทศบาล
การเป็นเจ้าของเครื่องใช้ในครัวเรือน	74,306	100.0	100.0	100.0
โทรทัศน์	69,904	94.1	95.6	93.6
เครื่องเล่นวีซีดี/ดีวีดี	51,775	69.7	75.7	67.9
โทรศัพท์มือถือ	67,228	90.5	91.7	90.1
คอมพิวเตอร์	13,540	18.2	31.6	14.4
ตู้เย็น ตู้แช่	64,555	86.9	87.1	86.8
ไมโครเวฟ เตาอบ	11,131	15.0	23.2	12.6
เครื่องซักผ้า	49,012	66.0	72.1	64.2
เครื่องปรับอากาศ	5,692	7.7	22.5	3.4
รถส่วนบุคคล รถปิกอัพ รถตู้	23,857	32.1	39.0	30.1
รถจักรยานยนต์	66,524	89.5	87.3	90.2
รถแทรกเตอร์ 4 ล้อ	515	0.7	0.4	0.8
รถไถ 2 ล้อ (รถไถเดินตาม)	1,515	2.0	0.4	2.5
การมีอุปกรณ์เทคโนโลยีในครัวเรือน	74,306	100.0	100.0	100.0
เคเบิลทีวี	3,746	5.0	13.0	2.7
จานดาวเทียม	39,773	53.5	31.8	59.8
อินเทอร์เน็ต	4,536	6.1	15.8	3.3

ตารางสถิติ

ตารางประชากร

สารบัญตารางสถิติ

ตารางประชากร

- ตารางที่ 1 ประชากรจำแนกตามเพศ ครั้วเรือนจำแนกตามประเภทของครั้วเรือน อำเภอ และเขตการปกครอง
- ตารางที่ 2 ประชากรจำแนกอายุรายปี เพศ และเขตการปกครอง
- ตารางที่ 3 ประชากรจำแนกตามกลุ่มอายุ เพศ อำเภอ และเขตการปกครอง
- ตารางที่ 4 ประชากรจำแนกตามศาสนา เพศ และเขตการปกครอง
- ตารางที่ 5 ประชากรจำแนกตามสัญชาติ เพศ และเขตการปกครอง
- ตารางที่ 6 ประชากรจำแนกตามภาษาที่ใช้พูดในครั้วเรือน เพศ และเขตการปกครอง
- ตารางที่ 7 ประชากรอายุ 3 ปีขึ้นไป จำแนกตามระดับชั้นที่กำลังเรียน กลุ่มอายุ เพศ และเขตการปกครอง
- ตารางที่ 8 ประชากรอายุ 3 ปีขึ้นไป จำแนกตามระดับชั้นที่เรียนสำเร็จ กลุ่มอายุ เพศ และเขตการปกครอง
- ตารางที่ 9 ประชากรอายุ 10 ปีขึ้นไป จำแนกตามการอ่านออกเขียนได้ กลุ่มอายุ เพศ และเขตการปกครอง
- ตารางที่ 10 ประชากรอายุ 13 ปีขึ้นไป จำแนกตามสถานภาพสมรส กลุ่มอายุ เพศ และเขตการปกครอง
- ตารางที่ 11 หญิงเคยสมรสอายุ 13 ปีขึ้นไป จำแนกตามจำนวนบุตรเกิดรอด จำนวนบุตรเกิดรอดโดยเฉลี่ย กลุ่มอายุของหญิง และเขตการปกครอง
- ตารางที่ 12 หญิงเคยสมรสอายุ 13 ปีขึ้นไป จำแนกตามจำนวนบุตรที่มีชีวิตอยู่ จำนวนบุตรที่มีชีวิตอยู่โดยเฉลี่ย กลุ่มอายุของหญิง และเขตการปกครอง
- ตารางที่ 13 ประชากรจำแนกตามลักษณะความพิการ เพศ และเขตการปกครอง
- ตารางที่ 14 ประชากรอายุ 15 ปีขึ้นไปทำงานในรอบปี จำแนกตามหมวดอาชีพ กลุ่มอายุ เพศ และเขตการปกครอง
- ตารางที่ 15 ประชากรอายุ 15 ปีขึ้นไปทำงานในรอบปี จำแนกตามหมวดอุตสาหกรรม กลุ่มอายุ เพศ และเขตการปกครอง
- ตารางที่ 16 ประชากรอายุ 15 ปีขึ้นไปทำงานในรอบปี จำแนกตามสถานภาพการทำงาน กลุ่มอายุ เพศ และเขตการปกครอง
- ตารางที่ 17 ประชากรจำแนกตามสถานที่เกิด เพศ และเขตการปกครอง
- ตารางที่ 18 ประชากรจำแนกตามลักษณะการย้ายถิ่น เพศ และเขตการปกครอง
- ตารางที่ 19 ประชากรที่ย้ายถิ่นภายใน 5 ปี จำแนกตามสถานที่อยู่ก่อนย้าย กลุ่มอายุ และเพศ
- ตารางที่ 20 ประชากรที่ย้ายถิ่นภายใน 5 ปี จำแนกตามเหตุผลของการย้ายถิ่น เพศ และเขตการปกครอง
- ตารางที่ 21 ประชากรจำแนกตามการมีชื่อในทะเบียนบ้าน เพศ และเขตการปกครอง
- ตารางที่ 22 ครั้วเรือนส่วนบุคคลจำแนกตามกลุ่มอายุของหัวหน้าครั้วเรือน เพศ และเขตการปกครอง

ตารางที่ 1 ประชากร จำแนกตามเพศ ครั้วเรือน จำแนกตามประเภทของครั้วเรือน อำเภอ และเขตการปกครอง

Table 1 Population by sex, household by type of households, amphoe and area

อำเภอ และเขตการปกครอง	ประชากร			ประชากรในครั้วเรือนส่วนบุคคล			ประชากรในครั้วเรือนกลุ่มบุคคล			จำนวนครั้วเรือน			จำนวนประชากร เฉลี่ยต่อครั้วเรือน ส่วนบุคคล Population per private household	Amphoe and area
	Population			Population in private households			Population in collective households			Number of households				
	รวม Total	ชาย Male	หญิง Female	รวม Total	ชาย Male	หญิง Female	รวม Total	ชาย Male	หญิง Female	รวม Total	ส่วนบุคคล Private households	กลุ่มบุคคล Collective households		
ยอดรวม	274,863	139,512	135,351	268,993	135,092	133,901	5,870	4,420	1,450	74,575	74,306	269	3.6	Total
ในเขตเทศบาล	55,273	27,052	28,221	53,018	25,290	27,728	2,255	1,762	493	16,719	16,612	107	3.2	Municipal area
นอกเขตเทศบาล	219,590	112,460	107,130	215,975	109,802	106,173	3,615	2,658	957	57,856	57,694	162	3.7	Non-municipal area
อำเภอเมืองสตูล	97,892	49,441	48,451	93,663	46,537	47,126	4,229	2,904	1,325	26,317	26,207	110	3.6	Amphoe Mueang Satun
ในเขตเทศบาล	43,090	21,317	21,773	40,884	19,590	21,294	2,206	1,727	479	13,121	13,038	83	3.1	Municipal area
นอกเขตเทศบาล	54,802	28,124	26,678	52,779	26,947	25,832	2,023	1,177	846	13,196	13,169	27	4.0	Non-municipal area
อำเภอควนโดน	22,996	11,486	11,510	22,942	11,439	11,503	54	47	7	5,718	5,696	22	4.0	Amphoe Khuan Don
ในเขตเทศบาล	5,105	2,397	2,708	5,103	2,396	2,707	3	1	1	1,340	1,339	1	3.8	Municipal area
นอกเขตเทศบาล	17,891	9,089	8,802	17,839	9,043	8,796	51	46	6	4,378	4,357	21	4.1	Non-municipal area
อำเภอควนกาหลง	29,837	14,997	14,840	29,699	14,917	14,782	138	80	58	8,615	8,595	20	3.5	Amphoe Khuan Kalong
ในเขตเทศบาล	-	-	-	-	-	-	-	-	-	-	-	-	-	-
นอกเขตเทศบาล	29,837	14,997	14,840	29,699	14,917	14,782	138	80	58	8,615	8,595	20	3.5	Non-municipal area
อำเภอท่าแพ	24,618	12,423	12,195	24,592	12,399	12,192	27	24	3	6,971	6,959	12	3.5	Amphoe Tha Phae
ในเขตเทศบาล	-	-	-	-	-	-	-	-	-	-	-	-	-	-
นอกเขตเทศบาล	24,618	12,423	12,195	24,592	12,399	12,192	27	24	3	6,971	6,959	12	3.5	Non-municipal area
อำเภอลงจู	65,068	33,711	31,357	63,841	32,517	31,324	1,227	1,194	33	16,881	16,835	46	3.8	Amphoe La-ngu
ในเขตเทศบาล	4,251	1,968	2,283	4,232	1,955	2,277	19	13	6	1,381	1,372	9	3.1	Municipal area
นอกเขตเทศบาล	60,817	31,743	29,074	59,609	30,562	29,047	1,208	1,181	27	15,500	15,463	37	3.9	Non-municipal area
อำเภอทุ่งหว้า	20,367	10,202	10,165	20,232	10,089	10,143	135	113	22	5,940	5,890	50	3.4	Amphoe Thung Wa
ในเขตเทศบาล	2,827	1,370	1,457	2,799	1,349	1,450	28	21	7	877	863	14	3.2	Municipal area
นอกเขตเทศบาล	17,540	8,832	8,708	17,433	8,740	8,693	107	92	15	5,063	5,027	36	3.5	Non-municipal area
อำเภอมะนัง	14,085	7,252	6,833	14,024	7,194	6,831	60	58	2	4,133	4,124	9	3.4	Amphoe Manang
ในเขตเทศบาล	-	-	-	-	-	-	-	-	-	-	-	-	-	-
นอกเขตเทศบาล	14,085	7,252	6,833	14,024	7,194	6,831	60	58	2	4,133	4,124	9	3.4	Non-municipal area

ตารางที่ 2 ประชากร จำแนกตามอายุรายปี เพศ และเขตการปกครอง

Table 2 Population by single year of age, sex and area

อายุรายปี	ประชากร Population			ในเขตเทศบาล Municipal area			นอกเขตเทศบาล Non-municipal area			Single year of age
	รวม	ชาย	หญิง	รวม	ชาย	หญิง	รวม	ชาย	หญิง	
	Total	Male	Female	Total	Male	Female	Total	Male	Female	
ยอดรวม	274,863	139,512	135,351	55,273	27,052	28,221	219,590	112,460	107,130	Total
ส่วนร้อย	100.0	50.8	49.2	100.0	48.9	51.1	100.0	51.2	48.8	Percent
ต่ำกว่า 1	4,335	2,209	2,126	799	403	396	3,536	1,806	1,730	Under 1
1	4,276	2,191	2,085	717	327	390	3,559	1,864	1,695	1
2	4,666	2,395	2,271	807	421	386	3,859	1,974	1,885	2
3	4,697	2,404	2,293	834	437	397	3,863	1,967	1,896	3
4	4,500	2,297	2,203	772	422	350	3,728	1,875	1,853	4
5	4,530	2,304	2,226	823	413	410	3,707	1,891	1,816	5
6	4,567	2,311	2,256	814	402	412	3,753	1,909	1,844	6
7	4,571	2,331	2,240	820	397	423	3,751	1,934	1,817	7
8	4,744	2,433	2,311	893	434	459	3,851	1,999	1,852	8
9	4,671	2,385	2,286	837	402	435	3,834	1,983	1,851	9
10	4,981	2,612	2,369	907	468	439	4,074	2,144	1,930	10
11	4,533	2,404	2,129	851	406	445	3,682	1,998	1,684	11
12	4,847	2,478	2,369	918	452	466	3,929	2,026	1,903	12
13	4,953	2,656	2,297	950	494	456	4,003	2,162	1,841	13
14	5,253	2,726	2,527	1,010	516	494	4,243	2,210	2,033	14
15	4,781	2,529	2,252	876	453	423	3,905	2,076	1,829	15
16	4,616	2,339	2,277	846	431	415	3,770	1,908	1,862	16
17	4,626	2,408	2,218	830	430	400	3,796	1,978	1,818	17
18	4,469	2,415	2,054	807	417	390	3,662	1,998	1,664	18
19	3,346	1,911	1,435	541	293	248	2,805	1,618	1,187	19
20	3,961	2,184	1,777	725	389	336	3,236	1,795	1,441	20
21	3,601	2,040	1,561	724	446	278	2,877	1,594	1,283	21

ตารางที่ 2 ประชากร จำแนกตามอายุรายปี เพศ และเขตการปกครอง (ต่อ)

Table 2 Population by single year of age, sex and area (Contd.)

อายุรายปี	ประชากร Population			ในเขตเทศบาล Municipal area			นอกเขตเทศบาล Non-municipal area			Single year of age
	รวม	ชาย	หญิง	รวม	ชาย	หญิง	รวม	ชาย	หญิง	
	Total	Male	Female	Total	Male	Female	Total	Male	Female	
22	3,830	2,076	1,754	803	449	354	3,027	1,627	1,400	22
23	4,226	2,250	1,976	848	455	393	3,378	1,795	1,583	23
24	4,222	2,198	2,024	772	403	369	3,450	1,795	1,655	24
25	4,670	2,444	2,226	996	469	527	3,674	1,975	1,699	25
26	4,380	2,240	2,140	864	429	435	3,516	1,811	1,705	26
27	4,256	2,195	2,061	894	442	452	3,362	1,753	1,609	27
28	4,474	2,281	2,193	926	459	467	3,548	1,822	1,726	28
29	4,422	2,325	2,097	888	451	437	3,534	1,874	1,660	29
30	5,198	2,724	2,474	1,086	562	524	4,112	2,162	1,950	30
31	4,020	2,051	1,969	774	343	431	3,246	1,708	1,538	31
32	4,554	2,288	2,266	928	439	489	3,626	1,849	1,777	32
33	4,717	2,320	2,397	941	435	506	3,776	1,885	1,891	33
34	3,985	1,972	2,013	834	382	452	3,151	1,590	1,561	34
35	5,123	2,606	2,517	1,020	485	535	4,103	2,121	1,982	35
36	4,432	2,188	2,244	825	375	450	3,607	1,813	1,794	36
37	4,432	2,198	2,234	863	405	458	3,569	1,793	1,776	37
38	4,874	2,374	2,500	1,004	465	539	3,870	1,909	1,961	38
39	4,417	2,140	2,277	963	444	519	3,454	1,696	1,758	39
40	5,065	2,514	2,551	1,098	522	576	3,967	1,992	1,975	40
41	3,947	1,899	2,048	833	387	446	3,114	1,512	1,602	41
42	4,680	2,391	2,289	1,038	489	549	3,642	1,902	1,740	42
43	3,961	2,035	1,926	829	416	413	3,132	1,619	1,513	43
44	3,735	1,839	1,896	814	365	449	2,921	1,474	1,447	44
45	4,245	2,112	2,133	953	445	508	3,292	1,667	1,625	45
46	3,620	1,779	1,841	784	373	411	2,836	1,406	1,430	46

ตารางที่ 2 ประชากร จำแนกตามอายุรายปี เพศ และเขตการปกครอง (ต่อ)

Table 2 Population by single year of age, sex and area (Contd.)

อายุรายปี	ประชากร Population			ในเขตเทศบาล Municipal area			นอกเขตเทศบาล Non-municipal area			Single year of age
	รวม	ชาย	หญิง	รวม	ชาย	หญิง	รวม	ชาย	หญิง	
	Total	Male	Female	Total	Male	Female	Total	Male	Female	
47	3,727	1,822	1,905	850	380	470	2,877	1,442	1,435	47
48	3,763	1,882	1,881	867	407	460	2,896	1,475	1,421	48
49	3,357	1,641	1,716	774	367	407	2,583	1,274	1,309	49
50	3,718	1,839	1,879	913	463	450	2,805	1,376	1,429	50
51	2,855	1,412	1,443	643	314	329	2,212	1,098	1,114	51
52	2,974	1,504	1,470	761	363	398	2,213	1,141	1,072	52
53	3,028	1,515	1,513	704	361	343	2,324	1,154	1,170	53
54	2,564	1,241	1,323	599	288	311	1,965	953	1,012	54
55	2,761	1,362	1,399	676	313	363	2,085	1,049	1,036	55
56	2,265	1,112	1,153	531	264	267	1,734	848	886	56
57	2,319	1,120	1,199	468	224	244	1,851	896	955	57
58	2,404	1,166	1,238	504	237	267	1,900	929	971	58
59	1,898	983	915	396	192	204	1,502	791	711	59
60	2,522	1,210	1,312	565	266	299	1,957	944	1,013	60
61	1,634	866	768	352	189	163	1,282	677	605	61
62	1,841	864	977	400	178	222	1,441	686	755	62
63	1,529	744	785	355	164	191	1,174	580	594	63
64	1,144	554	590	299	145	154	845	409	436	64
65	1,517	763	754	391	196	195	1,126	567	559	65
66	1,177	583	594	219	107	112	958	476	482	66
67	1,253	614	639	267	130	137	986	484	502	67
68	1,298	657	641	256	122	134	1,042	535	507	68
69	999	456	543	181	82	99	818	374	444	69
70	1,374	672	702	273	129	144	1,101	543	558	70
71	991	480	511	219	104	115	772	376	396	71

ตารางที่ 2 ประชากร จำแนกตามอายุรายปี เพศ และเขตการปกครอง (ต่อ)

Table 2 Population by single year of age, sex and area (Contd.)

อายุรายปี	ประชากร Population			ในเขตเทศบาล Municipal area			นอกเขตเทศบาล Non-municipal area			Single year of age
	รวม	ชาย	หญิง	รวม	ชาย	หญิง	รวม	ชาย	หญิง	
	Total	Male	Female	Total	Male	Female	Total	Male	Female	
72	1,259	583	676	256	105	151	1,003	478	525	72
73	1,138	556	582	232	114	118	906	442	464	73
74	966	452	514	174	79	95	792	373	419	74
75	1,072	505	567	209	96	113	863	409	454	75
76	804	379	425	172	77	95	632	302	330	76
77	660	296	364	131	51	80	529	245	284	77
78	762	346	416	145	51	94	617	295	322	78
79	514	218	296	82	32	50	432	186	246	79
80	724	331	393	149	71	78	575	260	315	80
81	462	244	218	78	37	41	384	207	177	81
82	408	191	217	87	39	48	321	152	169	82
83	452	195	257	83	28	55	369	167	202	83
84	369	160	209	79	30	49	290	130	160	84
85	288	138	150	63	31	32	225	107	118	85
86	201	86	115	42	20	22	159	66	93	86
87	154	63	91	22	8	14	132	55	77	87
88	142	68	74	20	8	12	122	60	62	88
89	85	33	52	16	9	7	69	24	45	89
90	126	51	75	19	6	13	107	45	62	90
91	74	33	41	9	2	7	65	31	34	91
92	69	34	35	19	12	7	50	22	28	92
93	65	29	36	14	5	9	51	24	27	93
94	40	16	24	9	5	4	31	11	20	94
95	37	14	23	3	1	2	34	13	21	95
96	33	11	22	8	2	6	25	9	16	96

ตารางที่ 6 ประชากร จำแนกตามภาษาที่ใช้พูดในครัวเรือน เพศ และเขตการปกครอง

Table 6 Population by usual languages spoken at home, sex and area

ภาษาที่ใช้พูด ในครัวเรือน	ประชากร Population			ในเขตเทศบาล Municipal area			นอกเขตเทศบาล Non-municipal area			Usual languages spoken at home
	รวม	ชาย	หญิง	รวม	ชาย	หญิง	รวม	ชาย	หญิง	
	Total	Male	Female	Total	Male	Female	Total	Male	Female	
ยอดรวม	274,863	139,512	135,351	55,273	27,052	28,221	219,590	112,460	107,130	Total
ภาษาไทยภาษาเดียว	250,032	125,930	124,102	52,852	25,874	26,978	197,180	100,056	97,124	Only Thai Language
ภาษาไทยและภาษาอื่น	19,449	9,807	9,642	2,272	1,085	1,187	17,177	8,722	8,455	Thai and other languages
ภาษาอื่นอย่างเดียว	5,382	3,775	1,607	149	93	56	5,233	3,682	1,551	Only other languages
ภาษาอื่นๆ ที่ใช้										Other languages
กระเหรี่ยง	71	38	33	1	-	1	70	38	32	Karen
ไทยจีน/ไทยเลย/ลาวเลย	51	24	27	3	1	2	48	23	25	Thaikung
มอญ	-	-	-	-	-	-	-	-	-	Morn
ลาวครั่ง/ลาวซี้ครั่ง	218	112	106	22	13	9	196	99	97	Lao-krung
ม้ง/แม้ว	-	-	-	-	-	-	-	-	-	Hmong/Mea
ภาษาถิ่น	15	9	6	-	-	-	15	9	6	Local languages
มลายูถิ่น/น่ายุยาวี	16,635	8,308	8,327	1,484	704	780	15,151	7,604	7,547	Malay/yawi
ภาษาพื้นเมืองและชาวเขาอื่นๆ	1,276	631	645	38	21	17	1,238	610	628	Dialect and others in Thailand
จีน	249	156	93	148	66	82	101	90	11	Chinese
พม่า	5,202	3,734	1,468	214	138	76	4,988	3,596	1,392	Burmeae
เวียดนาม/ญวน/แกว	-	-	-	-	-	-	-	-	-	Vietnam
ลาว	7	6	1	-	-	-	7	6	1	Lao
เขมร	165	101	64	43	22	21	122	79	43	Cambodia
เกาหลี	-	-	-	-	-	-	-	-	-	Korean
ญี่ปุ่น	-	-	-	-	-	-	-	-	-	Japanese
ตากาล็อก/ฟิลิปปินโน	3	3	-	-	-	-	3	3	-	Tagalog/Filipino
เบงกาลี/บังกาลี	12	11	1	8	8	-	4	3	1	Bengali/Banca Lee/Bangladesh
มาเลเซีย	84	42	42	17	7	10	67	35	32	Malaysia

ตารางที่ 6 ประชากรอายุ 5 ปีขึ้นไป จำแนกตามภาษาที่ใช้พูดในครัวเรือน เพศ และเขตการปกครอง

Table 6 Population 5 years of age and over by usual languages spoken at home, sex and area

ภาษาที่ใช้พูด ในครัวเรือน	ประชากร Population			ในเขตเทศบาล Municipal area			นอกเขตเทศบาล Non-municipal area			Usual languages spoken at home
	รวม	ชาย	หญิง	รวม	ชาย	หญิง	รวม	ชาย	หญิง	
	Total	Male	Female	Total	Male	Female	Total	Male	Female	
อินโดนีเซีย	-	-	-	-	-	-	-	-	-	Indonesia
อินเดีย/ฮินดี	-	-	-	-	-	-	-	-	-	Indai/Hindi
อาหรับ	72	28	44	-	-	-	72	28	44	Arub
ภาษาอื่นๆ ที่ใช้พูดในทวีปเอเชีย	-	-	-	-	-	-	-	-	-	Others language in Asia
อังกฤษ	762	373	389	443	198	245	319	175	144	English
เยอรมัน	3	1	2	-	-	-	3	1	2	German
กรีก	-	-	-	-	-	-	-	-	-	Greek
สเปน	-	-	-	-	-	-	-	-	-	Spanish
โพล (โปแลนด์)	-	-	-	-	-	-	-	-	-	Polish
ปอร์ตุเกส	-	-	-	-	-	-	-	-	-	Portugal
รัสเซีย	-	-	-	-	-	-	-	-	-	Russian
สวีดิช	-	-	-	-	-	-	-	-	-	Swedish
ฟินแลนด์	-	-	-	-	-	-	-	-	-	Finnish
ฝรั่งเศส	-	-	-	-	-	-	-	-	-	French
เดนมาร์ก	-	-	-	-	-	-	-	-	-	Danish
อิตาลี	-	-	-	-	-	-	-	-	-	Italian
ฮังการี	-	-	-	-	-	-	-	-	-	Hungarian
เม็กซิกัน	-	-	-	-	-	-	-	-	-	Mexican
คิวบัน	-	-	-	-	-	-	-	-	-	Cuban
ภาษาอื่นๆ ที่ใช้พูดในทวีปยุโรป/ อเมริกา/ออสเตรเลีย	6	5	1	-	-	-	6	5	1	Others language in Europe, America, Australia
แอฟริกา	-	-	-	-	-	-	-	-	-	Africa
ภาษาอื่นๆ ที่ใช้พูด ในทวีปแอฟริกา	-	-	-	-	-	-	-	-	-	Others language in Africa

ตารางที่ 9 ประชากรอายุ 10 ปีขึ้นไป จำแนกตามการอ่านออกเขียนได้ กลุ่มอายุ เพศ และเขตการปกครอง

Table 9 Population 10 years of age and over by literacy, age group, sex and area

การอ่านออกเขียนได้ เพศ และเขตการปกครอง	รวม Total	กลุ่มอายุ Age group													Literacy, sex and area
		10 - 14	15 - 19	20 - 24	25 - 29	30 - 34	35 - 39	40 - 44	45 - 49	50 - 54	55 - 59	60 - 64	65 - 69	70 ปีขึ้นไป and over	
ยอดรวม															Total
ภาษาไทย	229,306	24,567	21,838	19,840	22,202	22,474	23,278	21,388	18,712	15,139	11,647	8,670	6,244	13,307	Thai language
อ่านออกเขียนได้	219,818	24,482	21,346	18,709	21,031	21,110	21,999	20,572	18,232	14,784	11,374	8,438	6,018	11,723	Literate
อ่านไม่ออกเขียนไม่ได้	9,480	85	492	1,131	1,167	1,364	1,279	816	480	355	273	232	226	1,580	Illiterate
ไม่ทราบ	8	-	-	-	4	-	-	-	-	-	-	-	-	4	Unknown
ภาษาอื่น ๆ	229,306	24,567	21,838	19,840	22,202	22,474	23,278	21,388	18,712	15,139	11,647	8,670	6,244	13,307	Other languages
อ่านออกเขียนได้	24,779	1,569	3,544	3,541	4,017	3,678	2,981	1,975	1,403	955	496	306	145	169	Literate
อ่านไม่ออกเขียนไม่ได้	204,518	22,998	18,292	16,299	18,185	18,796	20,297	19,413	17,309	14,183	11,151	8,363	6,098	13,134	Illiterate
ไม่ทราบ	9	-	2	-	-	-	-	-	-	1	-	1	1	4	Unknown
ชาย															Male
ภาษาไทย	116,252	12,876	11,602	10,748	11,485	11,355	11,506	10,678	9,236	7,511	5,743	4,238	3,073	6,201	Thai language
อ่านออกเขียนได้	110,284	12,822	11,207	9,882	10,645	10,388	10,676	10,166	8,943	7,308	5,582	4,139	2,963	5,563	Literate
อ่านไม่ออกเขียนไม่ได้	5,964	54	395	866	836	967	830	512	293	203	161	99	110	638	Illiterate
ไม่ทราบ	4	-	-	-	4	-	-	-	-	-	-	-	-	-	Unknown
ภาษาอื่น ๆ	116,252	12,876	11,602	10,748	11,485	11,355	11,506	10,678	9,236	7,511	5,743	4,238	3,073	6,201	Other languages
อ่านออกเขียนได้	13,269	684	1,712	1,891	2,053	1,963	1,638	1,152	803	625	323	205	98	122	Literate
อ่านไม่ออกเขียนไม่ได้	102,978	12,192	9,888	8,857	9,432	9,392	9,868	9,526	8,433	6,886	5,420	4,033	2,974	6,077	Illiterate
ไม่ทราบ	5	-	2	-	-	-	-	-	-	-	-	-	1	2	Unknown
หญิง															Female
ภาษาไทย	113,054	11,691	10,236	9,092	10,717	11,119	11,772	10,710	9,476	7,628	5,904	4,432	3,171	7,106	Thai language
อ่านออกเขียนได้	109,534	11,660	10,139	8,827	10,386	10,722	11,323	10,406	9,289	7,476	5,792	4,299	3,055	6,160	Literate
อ่านไม่ออกเขียนไม่ได้	3,516	31	97	265	331	397	449	304	187	152	112	133	116	942	Illiterate
ไม่ทราบ	4	-	-	-	-	-	-	-	-	-	-	-	-	4	Unknown
ภาษาอื่น ๆ	113,054	11,691	10,236	9,092	10,717	11,119	11,772	10,710	9,476	7,628	5,904	4,432	3,171	7,106	Other languages
อ่านออกเขียนได้	11,510	885	1,832	1,650	1,964	1,715	1,343	823	600	330	173	101	47	47	Literate
อ่านไม่ออกเขียนไม่ได้	101,540	10,806	8,404	7,442	8,753	9,404	10,429	9,887	8,876	7,297	5,731	4,330	3,124	7,057	Illiterate
ไม่ทราบ	4	-	-	-	-	-	-	-	-	1	-	1	-	2	Unknown

ตารางที่ 9 ประชากรอายุ 10 ปีขึ้นไป จำแนกตามการอ่านออกเขียนได้ กลุ่มอายุ เพศ และเขตการปกครอง (ต่อ)

Table 9 Population 10 years of age and over by literacy, age group, sex and area (Contd.)

การอ่านออกเขียนได้ เพศ และเขตการปกครอง	รวม Total	กลุ่มอายุ Age group													Literacy, sex and area
		10 - 14	15 - 19	20 - 24	25 - 29	30 - 34	35 - 39	40 - 44	45 - 49	50 - 54	55 - 59	60 - 64	65 - 69	70 ขึ้นไป and over	
นอกเขตเทศบาล															Non-municipal area
ภาษาไทย	182,149	19,931	17,938	15,968	17,634	17,911	18,603	16,776	14,484	11,519	9,072	6,699	4,930	10,684	Thai language
อ่านออกเขียนได้	173,702	19,855	17,459	14,945	16,565	16,662	17,445	16,009	14,070	11,225	8,853	6,516	4,748	9,350	Literate
อ่านไม่ออกเขียนไม่ได้	8,439	76	479	1,023	1,065	1,249	1,158	767	414	294	219	183	182	1,330	Illiterate
ไม่ทราบ	8	-	-	-	4	-	-	-	-	-	-	-	-	4	Unknown
ภาษาอื่น ๆ	182,149	19,931	17,938	15,968	17,634	17,911	18,603	16,776	14,484	11,519	9,072	6,699	4,930	10,684	Other languages
อ่านออกเขียนได้	19,260	1,394	3,144	3,015	3,294	2,883	2,218	1,381	890	513	250	136	68	74	Literate
อ่านไม่ออกเขียนไม่ได้	162,880	18,537	14,792	12,953	14,340	15,028	16,385	15,395	13,594	11,005	8,822	6,562	4,861	10,606	Illiterate
ไม่ทราบ	9	-	2	-	-	-	-	-	-	1	-	1	1	4	Unknown
ชาย															Male
ภาษาไทย	93,258	10,540	9,578	8,606	9,235	9,194	9,332	8,499	7,264	5,722	4,513	3,296	2,436	5,043	Thai language
อ่านออกเขียนได้	87,833	10,487	9,189	7,803	8,464	8,298	8,578	8,013	7,003	5,555	4,379	3,219	2,349	4,496	Literate
อ่านไม่ออกเขียนไม่ได้	5,421	53	389	803	767	896	754	486	261	167	134	77	87	547	Illiterate
ไม่ทราบ	4	-	-	-	4	-	-	-	-	-	-	-	-	-	Unknown
ภาษาอื่น ๆ	93,258	10,540	9,578	8,606	9,235	9,194	9,332	8,499	7,264	5,722	4,513	3,296	2,436	5,043	Other languages
อ่านออกเขียนได้	10,643	605	1,517	1,675	1,752	1,645	1,298	855	557	345	178	102	55	59	Literate
อ่านไม่ออกเขียนไม่ได้	82,610	9,935	8,059	6,931	7,483	7,549	8,034	7,644	6,707	5,377	4,335	3,194	2,380	4,982	Illiterate
ไม่ทราบ	5	-	2	-	-	-	-	-	-	-	-	-	1	2	Unknown
หญิง															Female
ภาษาไทย	88,891	9,391	8,360	7,362	8,399	8,717	9,271	8,277	7,220	5,797	4,559	3,403	2,494	5,641	Thai language
อ่านออกเขียนได้	85,869	9,368	8,270	7,142	8,101	8,364	8,867	7,996	7,067	5,670	4,474	3,297	2,399	4,854	Literate
อ่านไม่ออกเขียนไม่ได้	3,018	23	90	220	298	353	404	281	153	127	85	106	95	783	Illiterate
ไม่ทราบ	4	-	-	-	-	-	-	-	-	-	-	-	-	4	Unknown
ภาษาอื่น ๆ	88,891	9,391	8,360	7,362	8,399	8,717	9,271	8,277	7,220	5,797	4,559	3,403	2,494	5,641	Other languages
อ่านออกเขียนได้	8,617	789	1,627	1,340	1,542	1,238	920	526	333	168	72	34	13	15	Literate
อ่านไม่ออกเขียนไม่ได้	80,270	8,602	6,733	6,022	6,857	7,479	8,351	7,751	6,887	5,628	4,487	3,368	2,481	5,624	Illiterate
ไม่ทราบ	4	-	-	-	-	-	-	-	-	1	-	1	-	2	Unknown

ตารางที่ 10 ประชากรอายุ 13 ปีขึ้นไป จำแนกตามสถานภาพสมรส กลุ่มอายุ เพศ และเขตการปกครอง

Table 10 Population 13 years of age and over by marital status, age group, sex and area

กลุ่มอายุ เพศ และเขตการปกครอง	รวม Total	สถานภาพสมรส Marital status							ไม่ทราบ สถานภาพสมรส Unknown marital status	Age group, sex and area
		โสด Single	เคยสมรส Ever-married					ไม่ทราบ Unknown		
			รวม Total	สมรส Currently married	หม้าย Widowed	หย่า Divorced	แยกกันอยู่ Separated			
ยอดรวม	214,945	60,181	154,755	133,462	14,286	2,221	3,185	1,601	9	Total
13 - 14	10,206	10,134	72	55	2	1	-	14	-	13 - 14
15 - 19	21,838	19,405	2,433	2,053	70	36	65	209	-	15 - 19
20 - 24	19,840	11,609	8,231	7,345	240	121	254	271	-	20 - 24
25 - 29	22,202	7,944	14,258	12,954	334	228	408	334	-	25 - 29
30 - 34	22,474	4,375	18,099	16,538	485	305	531	240	-	30 - 34
35 - 39	23,278	2,624	20,649	18,955	736	318	459	181	5	35 - 39
40 - 44	21,388	1,540	19,848	18,036	889	352	454	117	-	40 - 44
45 - 49	18,712	1,015	17,697	16,001	1,027	265	332	72	-	45 - 49
50 - 54	15,139	653	14,486	12,786	1,196	225	237	42	-	50 - 54
55 - 59	11,647	413	11,231	9,666	1,273	128	139	25	3	55 - 59
60 - 64	8,670	184	8,485	6,818	1,434	93	112	28	1	60 - 64
65 - 69	6,244	113	6,131	4,666	1,333	58	53	21	-	65 - 69
70 - 74	5,728	61	5,667	3,872	1,675	39	63	18	-	70 - 74
75 - 79	3,812	57	3,755	2,190	1,483	30	39	13	-	75 - 79
80 - 84	2,415	33	2,382	1,093	1,244	7	27	11	-	80 - 84
85 ขึ้นไป	1,352	21	1,331	434	865	15	12	5	-	85 and over

ตารางที่ 10 ประชากรอายุ 13 ปีขึ้นไป จำแนกตามสถานภาพสมรส กลุ่มอายุ เพศ และเขตการปกครอง (ต่อ)

Table 10 Population 13 years of age and over by marital status, age group, sex and area (Contd.)

กลุ่มอายุ เพศ และเขตการปกครอง	รวม Total	สถานภาพสมรส Marital status							ไม่ทราบ Unknown marital status	Age group, sex and area
		โสด Single	เคยสมรส Ever-married					ไม่ทราบ Unknown		
			รวม Total	สมรส Currently married	หม้าย Widowed	หย่า Divorced	แยกกันอยู่ Separated			
ชาย	108,758	35,631	73,120	66,239	3,570	887	1,582	842	7	Male
13 - 14	5,382	5,359	23	18	1	-	-	4	-	13 - 14
15 - 19	11,602	10,882	720	576	10	8	23	103	-	15 - 19
20 - 24	10,748	7,803	2,945	2,601	76	51	83	134	-	20 - 24
25 - 29	11,485	5,202	6,283	5,659	140	102	199	183	-	25 - 29
30 - 34	11,355	2,876	8,479	7,740	179	134	280	146	-	30 - 34
35 - 39	11,506	1,572	9,930	9,205	240	139	241	105	4	35 - 39
40 - 44	10,678	831	9,847	9,144	245	143	257	58	-	40 - 44
45 - 49	9,236	472	8,764	8,183	279	104	160	38	-	45 - 49
50 - 54	7,511	262	7,249	6,766	265	74	121	23	-	50 - 54
55 - 59	5,743	172	5,569	5,178	263	51	65	12	2	55 - 59
60 - 64	4,238	74	4,163	3,768	302	34	48	11	1	60 - 64
65 - 69	3,073	43	3,030	2,693	278	21	30	8	-	65 - 69
70 - 74	2,743	31	2,712	2,298	365	10	31	8	-	70 - 74
75 - 79	1,744	24	1,720	1,361	328	7	21	3	-	75 - 79
80 - 84	1,121	19	1,102	739	340	4	15	4	-	80 - 84
85 ขึ้นไป	593	9	584	310	259	5	8	2	-	85 and over

ตารางที่ 10 ประชากรอายุ 13 ปีขึ้นไป จำแนกตามสถานภาพสมรส กลุ่มอายุ เพศ และเขตการปกครอง (ต่อ)

Table 10 Population 13 years of age and over by marital status, age group, sex and area (Contd.)

กลุ่มอายุ เพศ และเขตการปกครอง	รวม Total	สถานภาพสมรส Marital status							ไม่ทราบ สถานภาพสมรส Unknown marital status	Age group, sex and area
		โสด Single	เคยสมรส Ever-married					ไม่ทราบ Unknown		
			รวม Total	สมรส Currently married	หม้าย Widowed	หย่า Divorced	แยกกันอยู่ Separated			
หญิง	106,187	24,550	81,635	67,223	10,716	1,334	1,603	759	2	Female
13 - 14	4,824	4,775	49	37	1	1	-	10	-	13 - 14
15 - 19	10,236	8,523	1,713	1,477	60	28	42	106	-	15 - 19
20 - 24	9,092	3,806	5,286	4,744	164	70	171	137	-	20 - 24
25 - 29	10,717	2,742	7,975	7,295	194	126	209	151	-	25 - 29
30 - 34	11,119	1,499	9,620	8,798	306	171	251	94	-	30 - 34
35 - 39	11,772	1,052	10,719	9,750	496	179	218	76	1	35 - 39
40 - 44	10,710	709	10,001	8,892	644	209	197	59	-	40 - 44
45 - 49	9,476	543	8,933	7,818	748	161	172	34	-	45 - 49
50 - 54	7,628	391	7,237	6,020	931	151	116	19	-	50 - 54
55 - 59	5,904	241	5,662	4,488	1,010	77	74	13	1	55 - 59
60 - 64	4,432	110	4,322	3,050	1,132	59	64	17	-	60 - 64
65 - 69	3,171	70	3,101	1,973	1,055	37	23	13	-	65 - 69
70 - 74	2,985	30	2,955	1,574	1,310	29	32	10	-	70 - 74
75 - 79	2,068	33	2,035	829	1,155	23	18	10	-	75 - 79
80 - 84	1,294	14	1,280	354	904	3	12	7	-	80 - 84
85 ขึ้นไป	759	12	747	124	606	10	4	3	-	85 and over

ตารางที่ 10 ประชากรอายุ 13 ปีขึ้นไป จำแนกตามสถานภาพสมรส กลุ่มอายุ เพศ และเขตการปกครอง (ต่อ)

Table 10 Population 13 years of age and over by marital status, age group, sex and area (Contd.)

กลุ่มอายุ เพศ และเขตการปกครอง	รวม Total	สถานภาพสมรส Marital status							ไม่ทราบ สถานภาพสมรส Unknown marital status	Age group, sex and area
		โสด Single	เคยสมรส Ever-married					ไม่ทราบ Unknown		
			รวม Total	สมรส Currently married	หม้าย Widowed	หย่า Divorced	แยกกันอยู่ Separated			
ในเขตเทศบาล	44,481	13,303	31,176	26,284	3,012	740	862	278	2	Municipal area
13 - 14	1,960	1,956	4	4	-	-	-	-	-	13 - 14
15 - 19	3,900	3,518	382	337	5	6	8	26	-	15 - 19
20 - 24	3,872	2,430	1,442	1,281	43	23	57	38	-	20 - 24
25 - 29	4,568	1,900	2,668	2,384	51	70	100	63	-	25 - 29
30 - 34	4,563	1,219	3,344	2,984	102	90	115	53	-	30 - 34
35 - 39	4,675	766	3,908	3,500	149	97	124	38	1	35 - 39
40 - 44	4,612	505	4,107	3,638	196	128	121	24	-	40 - 44
45 - 49	4,228	359	3,869	3,436	220	101	99	13	-	45 - 49
50 - 54	3,620	272	3,348	2,911	262	90	75	10	-	50 - 54
55 - 59	2,575	179	2,395	2,053	250	46	45	1	1	55 - 59
60 - 64	1,971	88	1,883	1,480	324	39	37	3	-	60 - 64
65 - 69	1,314	46	1,268	917	305	26	17	3	-	65 - 69
70 - 74	1,154	22	1,132	693	400	10	27	2	-	70 - 74
75 - 79	739	22	717	387	300	9	18	3	-	75 - 79
80 - 84	476	11	465	187	263	3	11	1	-	80 - 84
85 ขึ้นไป	254	10	244	92	142	2	8	-	-	85 and over

ตารางที่ 10 ประชากรอายุ 13 ปีขึ้นไป จำแนกตามสถานภาพสมรส กลุ่มอายุ เพศ และเขตการปกครอง (ต่อ)

Table 10 Population 13 years of age and over by marital status, age group, sex and area (Contd.)

กลุ่มอายุ เพศ และเขตการปกครอง	รวม Total	สถานภาพสมรส Marital status							ไม่ทราบ สถานภาพสมรส Unknown marital status	Age group, sex and area
		โสด Single	เคยสมรส Ever-married					ไม่ทราบ Unknown		
			รวม Total	สมรส Currently married	หม้าย Widowed	หย่า Divorced	แยกกันอยู่ Separated			
ชาย	21,668	7,381	14,286	12,845	658	255	364	164	1	Male
13 - 14	1,010	1,008	2	2	-	-	-	-	-	13 - 14
15 - 19	2,024	1,912	112	99	-	1	3	9	-	15 - 19
20 - 24	2,142	1,615	527	465	10	9	17	26	-	20 - 24
25 - 29	2,250	1,095	1,155	1,039	12	32	35	37	-	25 - 29
30 - 34	2,161	697	1,464	1,315	31	35	45	38	-	30 - 34
35 - 39	2,174	394	1,779	1,637	34	36	47	25	1	35 - 39
40 - 44	2,179	262	1,917	1,761	46	47	53	10	-	40 - 44
45 - 49	1,972	162	1,810	1,669	63	28	43	7	-	45 - 49
50 - 54	1,789	96	1,693	1,567	51	31	37	7	-	50 - 54
55 - 59	1,230	64	1,166	1,092	42	11	21	-	-	55 - 59
60 - 64	942	33	909	819	64	9	16	1	-	60 - 64
65 - 69	637	18	619	534	63	12	8	2	-	65 - 69
70 - 74	531	7	524	421	84	2	16	1	-	70 - 74
75 - 79	307	9	298	233	55	-	9	1	-	75 - 79
80 - 84	205	6	199	120	69	2	8	-	-	80 - 84
85 ขึ้นไป	115	3	112	72	34	-	6	-	-	85 and over

ตารางที่ 10 ประชากรอายุ 13 ปีขึ้นไป จำแนกตามสถานภาพสมรส กลุ่มอายุ เพศ และเขตการปกครอง (ต่อ)

Table 10 Population 13 years of age and over by marital status, age group, sex and area (Contd.)

กลุ่มอายุ เพศ และเขตการปกครอง	รวม Total	สถานภาพสมรส Marital status							ไม่ทราบ สถานภาพสมรส Unknown marital status	Age group, sex and area
		โสด Single	เคยสมรส Ever-married					ไม่ทราบ Unknown		
			รวม Total	สมรส Currently married	หม้าย Widowed	หย่า Divorced	แยกกันอยู่ Separated			
หญิง	22,813	5,922	16,890	13,439	2,354	485	498	114	1	Female
13 - 14	950	948	2	2	-	-	-	-	-	13 - 14
15 - 19	1,876	1,606	270	238	5	5	5	17	-	15 - 19
20 - 24	1,730	815	915	816	33	14	40	12	-	20 - 24
25 - 29	2,318	805	1,513	1,345	39	38	65	26	-	25 - 29
30 - 34	2,402	522	1,880	1,669	71	55	70	15	-	30 - 34
35 - 39	2,501	372	2,129	1,863	115	61	77	13	-	35 - 39
40 - 44	2,433	243	2,190	1,877	150	81	68	14	-	40 - 44
45 - 49	2,256	197	2,059	1,767	157	73	56	6	-	45 - 49
50 - 54	1,831	176	1,655	1,344	211	59	38	3	-	50 - 54
55 - 59	1,345	115	1,229	961	208	35	24	1	1	55 - 59
60 - 64	1,029	55	974	661	260	30	21	2	-	60 - 64
65 - 69	677	28	649	383	242	14	9	1	-	65 - 69
70 - 74	623	15	608	272	316	8	11	1	-	70 - 74
75 - 79	432	13	419	154	245	9	9	2	-	75 - 79
80 - 84	271	5	266	67	194	1	3	1	-	80 - 84
85 ขึ้นไป	139	7	132	20	108	2	2	-	-	85 and over

ตารางที่ 10 ประชากรอายุ 13 ปีขึ้นไป จำแนกตามสถานภาพสมรส กลุ่มอายุ เพศ และเขตการปกครอง (ต่อ)

Table 10 Population 13 years of age and over by marital status, age group, sex and area (Contd.)

กลุ่มอายุ เพศ และเขตการปกครอง	รวม Total	สถานภาพสมรส Marital status							ไม่ทราบ สถานภาพสมรส Unknown marital status	Age group, sex and area
		โสด Single	เคยสมรส Ever-married					ไม่ทราบ Unknown		
			รวม Total	สมรส Currently married	หม้าย Widowed	หย่า Divorced	แยกกันอยู่ Separated			
นอกเขตเทศบาล	170,464	46,878	123,579	107,178	11,274	1,481	2,323	1,323	7	Non-municipal area
13 - 14	8,246	8,178	68	51	2	1	-	14	-	13 - 14
15 - 19	17,938	15,887	2,051	1,716	65	30	57	183	-	15 - 19
20 - 24	15,968	9,179	6,789	6,064	197	98	197	233	-	20 - 24
25 - 29	17,634	6,044	11,590	10,570	283	158	308	271	-	25 - 29
30 - 34	17,911	3,156	14,755	13,554	383	215	416	187	-	30 - 34
35 - 39	18,603	1,858	16,741	15,455	587	221	335	143	4	35 - 39
40 - 44	16,776	1,035	15,741	14,398	693	224	333	93	-	40 - 44
45 - 49	14,484	656	13,828	12,565	807	164	233	59	-	45 - 49
50 - 54	11,519	381	11,138	9,875	934	135	162	32	-	50 - 54
55 - 59	9,072	234	8,836	7,613	1,023	82	94	24	2	55 - 59
60 - 64	6,699	96	6,602	5,338	1,110	54	75	25	1	60 - 64
65 - 69	4,930	67	4,863	3,749	1,028	32	36	18	-	65 - 69
70 - 74	4,574	39	4,535	3,179	1,275	29	36	16	-	70 - 74
75 - 79	3,073	35	3,038	1,803	1,183	21	21	10	-	75 - 79
80 - 84	1,939	22	1,917	906	981	4	16	10	-	80 - 84
85 ขึ้นไป	1,098	11	1,087	342	723	13	4	5	-	85 and over

ตารางที่ 10 ประชากรอายุ 13 ปีขึ้นไป จำแนกตามสถานภาพสมรส กลุ่มอายุ เพศ และเขตการปกครอง (ต่อ)

Table 10 Population 13 years of age and over by marital status, age group, sex and area (Contd.)

กลุ่มอายุ เพศ และเขตการปกครอง	รวม Total	สถานภาพสมรส Marital status							ไม่ทราบ สถานภาพสมรส Unknown marital status	Age group, sex and area
		โสด Single	เคยสมรส Ever-married					ไม่ทราบ Unknown		
			รวม Total	สมรส Currently married	หม้าย Widowed	หย่า Divorced	แยกกันอยู่ Separated			
ชาย	87,090	28,250	58,834	53,394	2,912	632	1,218	678	6	Male
13 - 14	4,372	4,351	21	16	1	-	-	4	-	13 - 14
15 - 19	9,578	8,970	608	477	10	7	20	94	-	15 - 19
20 - 24	8,606	6,188	2,418	2,136	66	42	66	108	-	20 - 24
25 - 29	9,235	4,107	5,128	4,620	128	70	164	146	-	25 - 29
30 - 34	9,194	2,179	7,015	6,425	148	99	235	108	-	30 - 34
35 - 39	9,332	1,178	8,151	7,568	206	103	194	80	3	35 - 39
40 - 44	8,499	569	7,930	7,383	199	96	204	48	-	40 - 44
45 - 49	7,264	310	6,954	6,514	216	76	117	31	-	45 - 49
50 - 54	5,722	166	5,556	5,199	214	43	84	16	-	50 - 54
55 - 59	4,513	108	4,403	4,086	221	40	44	12	2	55 - 59
60 - 64	3,296	41	3,254	2,949	238	25	32	10	1	60 - 64
65 - 69	2,436	25	2,411	2,159	215	9	22	6	-	65 - 69
70 - 74	2,212	24	2,188	1,877	281	8	15	7	-	70 - 74
75 - 79	1,437	15	1,422	1,128	273	7	12	2	-	75 - 79
80 - 84	916	13	903	619	271	2	7	4	-	80 - 84
85 ขึ้นไป	478	6	472	238	225	5	2	2	-	85 and over

ตารางที่ 10 ประชากรอายุ 13 ปีขึ้นไป จำแนกตามสถานภาพสมรส กลุ่มอายุ เพศ และเขตการปกครอง (ต่อ)

Table 10 Population 13 years of age and over by marital status, age group, sex and area (Contd.)

กลุ่มอายุ เพศ และเขตการปกครอง	รวม Total	สถานภาพสมรส Marital status							ไม่ทราบ Unknown marital status	Age group, sex and area
		โสด Single	เคยสมรส Ever-married					ไม่ทราบ Unknown		
			รวม Total	สมรส Currently married	หม้าย Widowed	หย่า Divorced	แยกกันอยู่ Separated			
หญิง	83,374	18,628	64,745	53,784	8,362	849	1,105	645	1	Female
13 - 14	3,874	3,827	47	35	1	1	-	10	-	13 - 14
15 - 19	8,360	6,917	1,443	1,239	55	23	37	89	-	15 - 19
20 - 24	7,362	2,991	4,371	3,928	131	56	131	125	-	20 - 24
25 - 29	8,399	1,937	6,462	5,950	155	88	144	125	-	25 - 29
30 - 34	8,717	977	7,740	7,129	235	116	181	79	-	30 - 34
35 - 39	9,271	680	8,590	7,887	381	118	141	63	1	35 - 39
40 - 44	8,277	466	7,811	7,015	494	128	129	45	-	40 - 44
45 - 49	7,220	346	6,874	6,051	591	88	116	28	-	45 - 49
50 - 54	5,797	215	5,582	4,676	720	92	78	16	-	50 - 54
55 - 59	4,559	126	4,433	3,527	802	42	50	12	-	55 - 59
60 - 64	3,403	55	3,348	2,389	872	29	43	15	-	60 - 64
65 - 69	2,494	42	2,452	1,590	813	23	14	12	-	65 - 69
70 - 74	2,362	15	2,347	1,302	994	21	21	9	-	70 - 74
75 - 79	1,636	20	1,616	675	910	14	9	8	-	75 - 79
80 - 84	1,023	9	1,014	287	710	2	9	6	-	80 - 84
85 ขึ้นไป	620	5	615	104	498	8	2	3	-	85 and over

ตารางที่ 11 หญิงเคยสมรสอายุ 13 ปีขึ้นไป จำแนกตามจำนวนบุตรเกิดรอด จำนวนบุตรเกิดรอดโดยเฉลี่ย กลุ่มอายุของหญิง และเขตการปกครอง
 Table 11 Ever-married women 13 years of age and over by number of children ever born, average number of children ever born, age group of women and area

หญิงเคยสมรส จำนวนบุตรเกิดรอด จำนวนบุตรเกิดรอดโดยเฉลี่ย ต่อหญิง 1,000 คน และเขตการปกครอง	รวม Total	กลุ่มอายุของหญิง Age group of women													No. of ever-married women, No. of children ever born, Average no. of children ever born per 1,000 women and area
		13 - 14	15 - 19	20 - 24	25 - 29	30 - 34	35 - 39	40 - 44	45 - 49	50 - 54	55 - 59	60 - 64	65 - 69	70 ขึ้นไป and over	
ยอดรวม															Total
หญิงอายุ 13 ปีขึ้นไป	106,187	4,824	10,236	9,092	10,717	11,119	11,772	10,710	9,476	7,628	5,904	4,432	3,171	7,106	Women aged 13 years and over
หญิงเคยสมรสอายุ 13 ปีขึ้นไป	81,635	49	1,713	5,286	7,975	9,620	10,719	10,001	8,933	7,237	5,662	4,322	3,101	7,017	Ever-married women aged 13 years and over
จำนวนบุตร 0	9,310	49	871	1,503	1,648	1,274	1,028	759	613	428	300	223	161	453	No. of children 0
1	16,832	-	842	3,537	3,462	2,533	1,823	1,348	1,014	736	501	305	202	529	1
2	19,152	-	-	246	2,409	4,066	4,233	3,392	2,547	1,508	318	172	114	147	2
3	12,670	-	-	-	456	1,500	2,909	2,818	2,408	944	832	344	202	257	3
4	13,465	-	-	-	-	247	726	1,635	1,648	2,443	2,265	1,738	1,125	1,638	4
5	5,222	-	-	-	-	-	-	49	579	890	837	714	547	1,606	5
6	2,824	-	-	-	-	-	-	-	124	271	500	563	440	926	6
7	1,383	-	-	-	-	-	-	-	-	17	108	240	279	739	7
8	599	-	-	-	-	-	-	-	-	-	1	23	22	553	8
9	125	-	-	-	-	-	-	-	-	-	-	-	9	116	9
10	45	-	-	-	-	-	-	-	-	-	-	-	-	45	10
11	8	-	-	-	-	-	-	-	-	-	-	-	-	8	11
12	-	-	-	-	-	-	-	-	-	-	-	-	-	-	12
13	-	-	-	-	-	-	-	-	-	-	-	-	-	-	13
14	-	-	-	-	-	-	-	-	-	-	-	-	-	-	14
15 ขึ้นไป	-	-	-	-	-	-	-	-	-	-	-	-	-	-	15 and over
ไม่ทราบ	-	-	-	-	-	-	-	-	-	-	-	-	-	-	Unknown
จำนวนบุตรเกิดรอด	206,196	-	842	4,029	9,648	16,153	21,920	23,371	23,563	22,551	20,642	17,445	13,121	32,911	No. of children ever born
จำนวนบุตรเกิดรอดโดยเฉลี่ยต่อหญิง 1,000 คน ^{1/}															Average no. of children ever born per 1,000 women ^{1/}
หญิงอายุ 13 ปีขึ้นไป	1,942	-	82	443	900	1,453	1,862	2,182	2,487	2,956	3,496	3,936	4,138	4,631	Women aged 13 years and over
หญิงเคยสมรสอายุ 13 ปีขึ้นไป	2,526	-	492	762	1,210	1,679	2,045	2,337	2,638	3,116	3,646	4,036	4,231	4,690	Ever-married women aged 13 years and over
มารดา	2,851	-	1,000	1,065	1,525	1,935	2,262	2,529	2,832	3,312	3,850	4,256	4,463	5,014	Mothers

ตารางที่ 11 หญิงเคยสมรสอายุ 13 ปีขึ้นไป จำแนกตามจำนวนบุตรเกิดรอด จำนวนบุตรเกิดรอดโดยเฉลี่ย กลุ่มอายุของหญิง และเขตการปกครอง (ต่อ)
 Table 11 Ever-married women 13 years of age and over by number of children ever born, average number of children ever born, age group of women and area (Contd.)

หญิงเคยสมรส จำนวนบุตรเกิดรอด จำนวนบุตรเกิดรอดโดยเฉลี่ย ต่อหญิง 1,000 คน และเขตการปกครอง	รวม Total	กลุ่มอายุของหญิง Age group of women													No. of ever-married women, No. of children ever born, Average no. of children ever born per 1,000 women and area
		13 - 14	15 - 19	20 - 24	25 - 29	30 - 34	35 - 39	40 - 44	45 - 49	50 - 54	55 - 59	60 - 64	65 - 69	70 ขึ้นไป and over	
ในเขตเทศบาล		Municipal area													
หญิงอายุ 13 ปีขึ้นไป	22,813	950	1,876	1,730	2,318	2,402	2,501	2,433	2,256	1,831	1,345	1,029	677	1,465	Women aged 13 years and over
หญิงเคยสมรสอายุ 13 ปีขึ้นไป	16,890	2	270	915	1,513	1,880	2,129	2,190	2,059	1,655	1,229	974	649	1,425	Ever-married women aged 13 years and over
จำนวนบุตร 0	2,246	2	128	303	404	329	244	215	184	143	90	71	36	97	No. of children 0
1	3,648	-	142	571	622	578	472	387	308	213	117	71	49	118	1
2	4,293	-	-	41	411	719	837	854	748	481	85	49	33	35	2
3	2,461	-	-	-	76	222	455	528	476	213	279	96	49	67	3
4	2,626	-	-	-	-	32	121	200	257	472	477	458	271	338	4
5	832	-	-	-	-	-	-	6	64	98	103	124	100	337	5
6	429	-	-	-	-	-	-	-	22	33	60	83	72	159	6
7	230	-	-	-	-	-	-	-	-	2	18	22	37	151	7
8	84	-	-	-	-	-	-	-	-	-	-	-	1	83	8
9	30	-	-	-	-	-	-	-	-	-	-	-	1	29	9
10	8	-	-	-	-	-	-	-	-	-	-	-	-	8	10
11	3	-	-	-	-	-	-	-	-	-	-	-	-	3	11
12	-	-	-	-	-	-	-	-	-	-	-	-	-	-	12
13	-	-	-	-	-	-	-	-	-	-	-	-	-	-	13
14	-	-	-	-	-	-	-	-	-	-	-	-	-	-	14
15 ขึ้นไป	-	-	-	-	-	-	-	-	-	-	-	-	-	-	15 and over
ไม่ทราบ	-	-	-	-	-	-	-	-	-	-	-	-	-	-	Unknown
จำนวนบุตรเกิดรอด	39,520	-	142	653	1,672	2,810	3,995	4,509	4,712	4,404	4,033	3,561	2,554	6,475	No. of children ever born
จำนวนบุตรเกิดรอดโดยเฉลี่ยต่อหญิง 1,000 คน ^{1/}															Average no. of children ever born per 1,000 women ^{1/}
หญิงอายุ 13 ปีขึ้นไป	1,732	-	76	377	721	1,170	1,597	1,853	2,089	2,405	2,999	3,461	3,773	4,420	Women aged 13 years and over
หญิงเคยสมรสอายุ 13 ปีขึ้นไป	2,340	-	526	714	1,105	1,495	1,876	2,059	2,288	2,661	3,282	3,656	3,935	4,544	Ever-married women aged 13 years and over
มารดา	2,699	-	1,000	1,067	1,508	1,812	2,119	2,283	2,513	2,913	3,541	3,944	4,166	4,876	Mothers

ตารางที่ 11 หญิงเคยสมรสอายุ 13 ปีขึ้นไป จำแนกตามจำนวนบุตรเกิดรอด จำนวนบุตรเกิดรอดโดยเฉลี่ย กลุ่มอายุของหญิง และเขตการปกครอง (ต่อ)
 Table 11 Ever-married women 13 years of age and over by number of children ever born, average number of children ever born, age group of women and area (Contd.)

หญิงเคยสมรส จำนวนบุตรเกิดรอด จำนวนบุตรเกิดรอดโดยเฉลี่ย ต่อหญิง 1,000 คน และเขตการปกครอง	รวม Total	กลุ่มอายุของหญิง Age group of women													No. of ever-married women, No. of children ever born, Average no. of children ever born per 1,000 women and area
		13 - 14	15 - 19	20 - 24	25 - 29	30 - 34	35 - 39	40 - 44	45 - 49	50 - 54	55 - 59	60-64	65-69	70 ขึ้นไป and over	
นอกเขตเทศบาล															Non-municipal area
หญิงอายุ 13 ปีขึ้นไป	83,374	3,874	8,360	7,362	8,399	8,717	9,271	8,277	7,220	5,797	4,559	3,403	2,494	5,641	Women aged 13 years and over
หญิงเคยสมรสอายุ 13 ปีขึ้นไป	64,745	47	1,443	4,371	6,462	7,740	8,590	7,811	6,874	5,582	4,433	3,348	2,452	5,592	Ever-married women aged 13 years and over
จำนวนบุตร 0	7,064	47	743	1,200	1,244	945	784	544	429	285	210	152	125	356	No. of children 0
1	13,184	-	700	2,966	2,840	1,955	1,351	961	706	523	384	234	153	411	1
2	14,859	-	-	205	1,998	3,347	3,396	2,538	1,799	1,027	233	123	81	112	2
3	10,209	-	-	-	380	1,278	2,454	2,290	1,932	731	553	248	153	190	3
4	10,839	-	-	-	-	215	605	1,435	1,391	1,971	1,788	1,280	854	1,300	4
5	4,390	-	-	-	-	-	-	43	515	792	734	590	447	1,269	5
6	2,395	-	-	-	-	-	-	-	102	238	440	480	368	767	6
7	1,153	-	-	-	-	-	-	-	-	15	90	218	242	588	7
8	515	-	-	-	-	-	-	-	-	-	1	23	21	470	8
9	95	-	-	-	-	-	-	-	-	-	-	-	8	87	9
10	37	-	-	-	-	-	-	-	-	-	-	-	-	37	10
11	5	-	-	-	-	-	-	-	-	-	-	-	-	5	11
12	-	-	-	-	-	-	-	-	-	-	-	-	-	-	12
13	-	-	-	-	-	-	-	-	-	-	-	-	-	-	13
14	-	-	-	-	-	-	-	-	-	-	-	-	-	-	14
15 ขึ้นไป	-	-	-	-	-	-	-	-	-	-	-	-	-	-	15 and over
ไม่ทราบ	-	-	-	-	-	-	-	-	-	-	-	-	-	-	Unknown
จำนวนบุตรเกิดรอด	166,676	-	700	3,376	7,976	13,343	17,925	18,862	18,851	18,147	16,609	13,884	10,567	26,436	No. of children ever born
จำนวนบุตรเกิดรอดโดยเฉลี่ยต่อหญิง 1,000 คน ^{1/}															Average no. of children ever born per 1,000 women ^{1/}
หญิงอายุ 13 ปีขึ้นไป	1,999	-	84	459	950	1,531	1,933	2,279	2,611	3,130	3,643	4,080	4,237	4,686	Women aged 13 years and over
หญิงเคยสมรสอายุ 13 ปีขึ้นไป	2,574	-	485	772	1,234	1,724	2,087	2,415	2,742	3,251	3,747	4,147	4,310	4,727	Ever-married women aged 13 years and over
มารดา	2,890	-	1,000	1,065	1,529	1,964	2,296	2,596	2,925	3,426	3,933	4,344	4,541	5,049	Mothers

1/ ไม่รวมหญิงที่ไม่ทราบจำนวนบุตรเกิดรอด

1/ Excluding women with unknown number of children ever born

ตารางที่ 12 หญิงเคยสมรสอายุ 13 ปีขึ้นไป จำแนกตามจำนวนบุตรที่มีชีวิตอยู่ จำนวนบุตรที่มีชีวิตอยู่โดยเฉลี่ย กลุ่มอายุของหญิง และเขตการปกครอง
 Table 12 Ever-married women 13 years of age and over by number of children still living, average number of children still living, age group of women and area

หญิงเคยสมรส จำนวนบุตรที่มีชีวิตอยู่ จำนวนบุตรที่มีชีวิตอยู่โดยเฉลี่ย ต่อหญิง 1,000 คน และเขตการปกครอง	รวม Total	กลุ่มอายุของหญิง Age group of women													No. of ever-married women, No. of children still living, Average no. of children still living per 1,000 women and area
		13 - 14	15 - 19	20 - 24	25 - 29	30 - 34	35 - 39	40 - 44	45 - 49	50 - 54	55 - 59	60 - 64	65 - 69	70 ขึ้นไป and over	
ยอดรวม															Total
หญิงอายุ 13 ปีขึ้นไป	106,187	4,824	10,236	9,092	10,717	11,119	11,772	10,710	9,476	7,628	5,904	4,432	3,171	7,106	Women aged 13 years and over
หญิงเคยสมรสอายุ 13 ปีขึ้นไป	81,635	49	1,713	5,286	7,975	9,620	10,719	10,001	8,933	7,237	5,662	4,322	3,101	7,017	Ever-married women aged 13 years and over
จำนวนบุตร 0	9,393	49	874	1,508	1,657	1,278	1,033	765	621	431	308	226	166	477	No. of children 0
1	17,199	-	839	3,554	3,498	2,580	1,855	1,391	1,058	778	528	330	223	565	1
2	19,409	-	-	224	2,379	4,074	4,301	3,482	2,596	1,540	354	194	126	139	2
3	13,202	-	-	-	441	1,461	2,864	2,803	2,470	1,075	955	448	260	425	3
4	13,589	-	-	-	-	227	666	1,529	1,562	2,374	2,238	1,804	1,267	1,922	4
5	5,077	-	-	-	-	-	-	31	524	819	799	681	482	1,741	5
6	2,347	-	-	-	-	-	-	-	102	209	403	458	345	830	6
7	986	-	-	-	-	-	-	-	-	11	77	158	209	531	7
8	362	-	-	-	-	-	-	-	-	-	-	23	22	317	8
9	49	-	-	-	-	-	-	-	-	-	-	-	1	48	9
10	22	-	-	-	-	-	-	-	-	-	-	-	-	22	10
11	-	-	-	-	-	-	-	-	-	-	-	-	-	-	11
12	-	-	-	-	-	-	-	-	-	-	-	-	-	-	12
13	-	-	-	-	-	-	-	-	-	-	-	-	-	-	13
14	-	-	-	-	-	-	-	-	-	-	-	-	-	-	14
15 ขึ้นไป	-	-	-	-	-	-	-	-	-	-	-	-	-	-	15 and over
ไม่ทราบ	-	-	-	-	-	-	-	-	-	-	-	-	-	-	Unknown
จำนวนบุตรที่มีชีวิตอยู่	199,905	-	839	4,002	9,579	16,019	21,713	23,035	23,140	22,005	20,005	16,721	12,451	30,396	No. of children still living
จำนวนบุตรที่มีชีวิตอยู่โดยเฉลี่ยต่อหญิง 1,000 คน ^{1/}															Average no. of children still living per 1,000 women ^{1/}
หญิงอายุ 13 ปีขึ้นไป	1,883	-	82	440	894	1,441	1,844	2,151	2,442	2,885	3,388	3,773	3,927	4,278	Women aged 13 years and over
หญิงเคยสมรสอายุ 13 ปีขึ้นไป	2,449	-	490	757	1,201	1,665	2,026	2,303	2,590	3,041	3,533	3,869	4,015	4,332	Ever-married women aged 13 years and over
มารดา	2,767	-	1,000	1,059	1,516	1,920	2,242	2,494	2,784	3,233	3,736	4,082	4,242	4,648	Mothers

ตารางที่ 12 หญิงเคยสมรสอายุ 13 ปีขึ้นไป จำแนกตามจำนวนบุตรที่มีชีวิตอยู่ จำนวนบุตรที่มีชีวิตอยู่โดยเฉลี่ย กลุ่มอายุของหญิง และเขตการปกครอง (ต่อ)
 Table 12 Ever-married women 13 years of age and over by number of children still living, average number of children still living, age group of women and area (Contd.)

หญิงเคยสมรส จำนวนบุตรที่มีชีวิตอยู่ จำนวนบุตรที่มีชีวิตอยู่โดยเฉลี่ย ต่อหญิง 1,000 คน และเขตการปกครอง	รวม Total	กลุ่มอายุของหญิง Age group of women													No. of ever-married women, No. of children still living, Average no. of children still living per 1,000 women and area
		13 - 14	15 - 19	20-24	25-29	30-34	35-39	40-44	45-49	50-54	55-59	60-64	65-69	70 ขึ้นไป and over	
ในเขตเทศบาล															Municipal area
หญิงอายุ 13 ปีขึ้นไป	22,813	950	1,876	1,730	2,318	2,402	2,501	2,433	2,256	1,831	1,345	1,029	677	1,465	Women aged 13 years and over
หญิงเคยสมรสอายุ 13 ปีขึ้นไป	16,890	2	270	915	1,513	1,880	2,129	2,190	2,059	1,655	1,229	974	649	1,425	Ever-married women aged 13 years and over
จำนวนบุตร 0	2,264	2	129	303	406	329	245	218	185	143	92	71	38	103	No. of children 0
1	3,713	-	141	572	625	585	478	392	321	220	126	73	55	125	1
2	4,328	-	-	40	411	715	851	863	753	488	90	52	32	33	2
3	2,536	-	-	-	71	220	441	535	478	224	289	112	65	101	3
4	2,626	-	-	-	-	31	114	180	245	459	466	481	285	365	4
5	815	-	-	-	-	-	-	2	62	94	106	104	80	367	5
6	362	-	-	-	-	-	-	-	15	25	47	67	63	145	6
7	161	-	-	-	-	-	-	-	-	2	13	14	29	103	7
8	68	-	-	-	-	-	-	-	-	-	-	-	2	66	8
9	10	-	-	-	-	-	-	-	-	-	-	-	-	10	9
10	7	-	-	-	-	-	-	-	-	-	-	-	-	7	10
11	-	-	-	-	-	-	-	-	-	-	-	-	-	-	11
12	-	-	-	-	-	-	-	-	-	-	-	-	-	-	12
13	-	-	-	-	-	-	-	-	-	-	-	-	-	-	13
14	-	-	-	-	-	-	-	-	-	-	-	-	-	-	14
15 ขึ้นไป	-	-	-	-	-	-	-	-	-	-	-	-	-	-	15 and over
ไม่ทราบ	-	-	-	-	-	-	-	-	-	-	-	-	-	-	Unknown
จำนวนบุตรที่มีชีวิตอยู่	38,559	-	141	652	1,660	2,799	3,959	4,453	4,641	4,338	3,940	3,457	2,451	6,068	No. of children still living
จำนวนบุตรที่มีชีวิตอยู่โดยเฉลี่ยต่อหญิง 1,000 คน ^{1/}															Average no. of children still living per 1,000 women ^{1/}
หญิงอายุ 13 ปีขึ้นไป	1,690	-	75	377	716	1,165	1,583	1,830	2,057	2,369	2,929	3,360	3,620	4,142	Women aged 13 years and over
หญิงเคยสมรสอายุ 13 ปีขึ้นไป	2,283	-	522	713	1,097	1,489	1,860	2,033	2,254	2,621	3,206	3,549	3,777	4,258	Ever-married women aged 13 years and over
มารดา	2,636	-	1,000	1,065	1,500	1,805	2,101	2,258	2,477	2,869	3,465	3,828	4,011	4,590	Mothers

ตารางที่ 12 หญิงเคยสมรสอายุ 13 ปีขึ้นไป จำแนกตามจำนวนบุตรที่มีชีวิตอยู่ จำนวนบุตรที่มีชีวิตอยู่โดยเฉลี่ย กลุ่มอายุของหญิง และเขตการปกครอง (ต่อ)
 Table 12 Ever-married women 13 years of age and over by number of children still living, average number of children still living, age group of women and area (Contd.)

หญิงเคยสมรส จำนวนบุตรที่มีชีวิตอยู่ จำนวนบุตรที่มีชีวิตอยู่โดยเฉลี่ย ต่อหญิง 1,000 คน และเขตการปกครอง	รวม Total	กลุ่มอายุของหญิง Age group of women													No. of ever-married women, No. of children still living, Average no. of children still living per 1,000 women and area
		13 - 14	15 - 19	20-24	25-29	30-34	35-39	40-44	45-49	50-54	55-59	60-64	65-69	70 ขึ้นไป and over	
นอกเขตเทศบาล															Non-municipal area
หญิงอายุ 13 ปีขึ้นไป	83,374	3,874	8,360	7,362	8,399	8,717	9,271	8,277	7,220	5,797	4,559	3,403	2,494	5,641	Women aged 13 years and over
หญิงเคยสมรสอายุ 13 ปีขึ้นไป	64,745	47	1,443	4,371	6,462	7,740	8,590	7,811	6,874	5,582	4,433	3,348	2,452	5,592	Ever-married women aged 13 years and over
จำนวนบุตร 0	7,129	47	745	1,205	1,251	949	788	547	436	288	216	155	128	374	No. of children 0
1	13,486	-	698	2,982	2,873	1,995	1,377	999	737	558	402	257	168	440	1
2	15,081	-	-	184	1,968	3,359	3,450	2,619	1,843	1,052	264	142	94	106	2
3	10,666	-	-	-	370	1,241	2,423	2,268	1,992	851	666	336	195	324	3
4	10,963	-	-	-	-	196	552	1,349	1,317	1,915	1,772	1,323	982	1,557	4
5	4,262	-	-	-	-	-	-	29	462	725	693	577	402	1,374	5
6	1,985	-	-	-	-	-	-	-	87	184	356	391	282	685	6
7	825	-	-	-	-	-	-	-	-	9	64	144	180	428	7
8	294	-	-	-	-	-	-	-	-	-	-	23	20	251	8
9	39	-	-	-	-	-	-	-	-	-	-	-	1	38	9
10	15	-	-	-	-	-	-	-	-	-	-	-	-	15	10
11	-	-	-	-	-	-	-	-	-	-	-	-	-	-	11
12	-	-	-	-	-	-	-	-	-	-	-	-	-	-	12
13	-	-	-	-	-	-	-	-	-	-	-	-	-	-	13
14	-	-	-	-	-	-	-	-	-	-	-	-	-	-	14
15 ขึ้นไป	-	-	-	-	-	-	-	-	-	-	-	-	-	-	15 and over
ไม่ทราบ	-	-	-	-	-	-	-	-	-	-	-	-	-	-	Unknown
จำนวนบุตรที่มีชีวิตอยู่	161,346	-	698	3,350	7,919	13,220	17,754	18,582	18,499	17,667	16,065	13,264	10,000	24,328	No. of children still living
จำนวนบุตรที่มีชีวิตอยู่โดยเฉลี่ยต่อหญิง 1,000 คน ^{1/}															Average no. of children still living per 1,000 women ^{1/}
หญิงอายุ 13 ปีขึ้นไป	1,935	-	83	455	943	1,517	1,915	2,245	2,562	3,048	3,524	3,898	4,010	4,313	Women aged 13 years and over
หญิงเคยสมรสอายุ 13 ปีขึ้นไป	2,492	-	484	766	1,225	1,708	2,067	2,379	2,691	3,165	3,624	3,962	4,078	4,351	Ever-married women aged 13 years and over
มารดา	2,800	-	1,000	1,058	1,520	1,947	2,276	2,558	2,873	3,337	3,810	4,154	4,303	4,662	Mothers

1/ ไม่รวมหญิงที่ไม่ทราบจำนวนบุตรที่มีชีวิตอยู่

1/ Excluding women with unknown number of living children

ตารางที่ 14 ประชากรอายุ 15 ปีขึ้นไปทำงานในรอบปี จำแนกตามหมวดอาชีพ กลุ่มอายุ เพศ และเขตการปกครอง

Table 14 Usually economically active population 15 years of age and over by occupation, age group, sex and area

หมวดอาชีพ เพศ และเขตการปกครอง	รวม Total	กลุ่มอายุ Age group												Major occupation group, sex and area
		15 - 19	20 - 24	25 - 29	30 - 34	35 - 39	40 - 44	45 - 49	50 - 54	55 - 59	60 - 64	65 - 69	70 ขึ้นไป and over	
ยอดรวม	204,739	21,838	19,840	22,202	22,474	23,278	21,388	18,712	15,139	11,647	8,670	6,244	13,307	Total
ไม่ทำงาน	53,278	12,924	5,800	3,777	2,812	2,575	2,262	2,145	2,131	2,562	3,179	3,100	10,011	Not work
ทำงาน	151,437	8,914	14,039	18,419	19,659	20,702	19,115	16,567	13,008	9,085	5,491	3,143	3,295	Work
ผู้จัดการ ข้าราชการระดับอาวุโส และผู้บัญชาตติกฎหมาย	2,210	10	54	155	216	307	367	388	303	203	90	59	58	Managers
ผู้ประกอบการวิชาชีพด้านต่าง ๆ	6,921	21	468	1,205	1,331	1,014	818	808	803	367	39	26	21	Professionals
เจ้าหน้าที่เทคนิค และผู้ประกอบการวิชาชีพ ที่เกี่ยวข้องกับด้านต่าง ๆ	2,324	23	255	394	385	336	341	217	189	111	26	13	34	Technicians and associate professionals
เสมียน	3,277	38	373	920	677	466	316	227	185	60	10	4	1	Clerical support workers
พนักงานบริการ และผู้จำหน่ายสินค้า	23,323	774	1,963	2,978	2,921	3,286	3,130	2,770	2,121	1,446	874	497	563	Service and sales workers
ผู้ปฏิบัติงานที่มีฝีมือด้านการเกษตร ป่าไม้ และการประมง	86,346	6,374	7,332	8,803	9,930	11,307	10,995	9,616	7,710	5,806	3,881	2,238	2,354	Skilled agricultural, forestry and fishery workers
ช่างฝีมือ และผู้ปฏิบัติงานที่เกี่ยวข้อง	6,830	290	618	981	1,033	1,021	843	794	475	338	227	94	116	Craft and related trades workers
ผู้ควบคุมเครื่องจักรโรงงานและเครื่องจักร และผู้ปฏิบัติงานด้านการประกอบ	3,288	117	325	435	507	510	420	349	283	198	86	41	17	Plant and machine operators and assemblers
ผู้ประกอบการอาชีพงานพื้นฐาน	15,883	1,261	2,219	2,376	2,488	2,359	1,827	1,376	886	538	257	170	126	Elementary occupations
ทหาร	680	5	404	84	56	28	29	18	45	11	-	-	-	Armed forces occupations
ทำงานแต่ไม่ทราบอาชีพ	355	1	28	88	115	68	29	4	8	7	1	1	5	Work but unknown occupation
ไม่ทราบ	24	-	1	6	3	1	11	-	-	-	-	1	1	Unknown

ตารางที่ 14 ประชากรอายุ 15 ปีขึ้นไปทำงานในรอบปี จำแนกตามหมวดอาชีพ กลุ่มอายุ เพศ และเขตการปกครอง (ต่อ)

Table 14 Usually economically active population 15 years of age and over by occupation, age group, sex and area (Contd.)

หมวดอาชีพ เพศ และเขตการปกครอง	รวม Total	กลุ่มอายุ Age group												Major occupation group, sex and area
		15 - 19	20 - 24	25 - 29	30 - 34	35 - 39	40 - 44	45 - 49	50 - 54	55 - 59	60 - 64	65 - 69	70 ขึ้นไป and over	
ชาย	103,376	11,602	10,748	11,485	11,355	11,506	10,678	9,236	7,511	5,743	4,238	3,073	6,201	Male
ไม่ทำงาน	17,371	6,039	2,088	891	479	362	297	304	329	567	932	1,060	4,023	Not work
ทำงาน	85,999	5,563	8,659	10,594	10,876	11,143	10,379	8,932	7,182	5,176	3,306	2,012	2,177	Work
ผู้จัดการ ข้าราชการระดับอาวุโส และผู้บัญชาตติกาหมาย	1,623	6	36	101	139	223	278	292	232	156	68	47	45	Managers
ผู้ประกอบการวิชาชีพด้านต่าง ๆ	2,620	13	142	295	419	371	334	371	409	194	26	25	21	Professionals
เจ้าหน้าที่เทคนิค และผู้ประกอบการวิชาชีพ ที่เกี่ยวข้องกับด้านต่าง ๆ	1,326	12	112	172	220	178	202	149	142	84	20	10	25	Technicians and associate professionals
เสมียน	1,166	13	112	274	225	172	124	95	98	42	7	3	1	Clerical support workers
พนักงานบริการ และผู้จำหน่ายสินค้า	9,087	282	656	1,172	1,086	1,235	1,256	1,042	902	587	363	235	271	Service and sales workers
ผู้ปฏิบัติงานที่มีฝีมือด้านการเกษตร ป่าไม้ และการประมง	50,805	3,907	4,714	5,579	5,724	6,273	6,076	5,327	4,275	3,369	2,429	1,487	1,645	Skilled agricultural, forestry and fishery workers
ช่างฝีมือ และผู้ปฏิบัติงานที่เกี่ยวข้อง	4,986	252	519	805	817	752	577	528	290	207	126	51	62	Craft and related trades workers
ผู้ควบคุมเครื่องจักรโรงงานและเครื่องจักร และผู้ปฏิบัติงานด้านการประกอบ	3,022	109	298	405	458	461	377	321	265	184	86	41	17	Plant and machine operators and assemblers
ผู้ประกอบการอาชีพงานพื้นฐาน	10,532	964	1,658	1,668	1,681	1,419	1,113	785	525	339	180	113	87	Elementary occupations
ทหาร	671	5	403	79	54	28	29	18	44	11	-	-	-	Armed forces occupations
ทำงานแต่ไม่ทราบอาชีพ	161	-	9	44	53	31	13	4	-	3	1	-	3	Work but unknown occupation
ไม่ทราบ	6	-	1	-	-	1	2	-	-	-	-	1	1	Unknown

ตารางที่ 14 ประชากรอายุ 15 ปีขึ้นไปทำงานในรอบปี จำแนกตามหมวดอาชีพ กลุ่มอายุ เพศ และเขตการปกครอง (ต่อ)

Table 14 Usually economically active population 15 years of age and over by occupation, age group, sex and area (Contd.)

หมวดอาชีพ เพศ และเขตการปกครอง	รวม Total	กลุ่มอายุ Age group													Major occupation group, sex and area
		15 - 19	20 - 24	25 - 29	30 - 34	35 - 39	40 - 44	45 - 49	50 - 54	55 - 59	60 - 64	65 - 69	70 ขึ้นไป and over		
ในเขตเทศบาล	42,521	3,900	3,872	4,568	4,563	4,675	4,612	4,228	3,620	2,575	1,971	1,314	2,623	Municipal area	
ไม่ทำงาน	12,311	2,323	1,149	952	742	708	679	658	620	739	929	761	2,051	Not work	
ทำงาน	30,195	1,577	2,723	3,610	3,819	3,966	3,929	3,570	3,000	1,836	1,042	552	571	Work	
ผู้จัดการ ข้าราชการระดับอาวุโส และผู้บัญชาตติกาหมาย	955	7	20	55	81	117	155	183	155	105	38	24	15	Managers	
ผู้ประกอบการวิชาชีพด้านต่าง ๆ	2,958	14	145	340	488	434	393	422	448	222	23	13	16	Professionals	
เจ้าหน้าที่เทคนิค และผู้ประกอบการวิชาชีพ ที่เกี่ยวข้องกับด้านต่าง ๆ	1,184	14	104	152	186	173	193	125	119	65	20	6	27	Technicians and associate professionals	
เสมียน	1,562	10	143	350	289	251	193	139	138	40	6	3	-	Clerical support workers	
พนักงานบริการ และผู้จำหน่ายสินค้า	9,195	274	744	1,122	1,152	1,242	1,284	1,142	922	578	365	163	207	Service and sales workers	
ผู้ปฏิบัติงานที่มีฝีมือด้านการเกษตร ป่าไม้ และการประมง	7,035	948	606	651	654	766	785	717	605	457	378	247	221	Skilled agricultural, forestry and fishery workers	
ช่างฝีมือ และผู้ปฏิบัติงานที่เกี่ยวข้อง	2,746	130	241	369	387	403	361	326	220	129	96	39	45	Craft and related trades workers	
ผู้ควบคุมเครื่องจักรโรงงานและเครื่องจักร และผู้ปฏิบัติงานด้านการประกอบ	1,107	21	85	139	161	149	149	129	114	86	45	23	6	Plant and machine operators and assemblers	
ผู้ประกอบการอาชีพงานพื้นฐาน	2,924	156	304	369	365	400	406	381	255	150	71	34	33	Elementary occupations	
ทหาร	417	3	326	36	14	8	1	3	23	3	-	-	-	Armed forces occupations	
ทำงานแต่ไม่ทราบอาชีพ	112	-	5	27	42	23	9	3	1	1	-	-	1	Work but unknown occupation	
ไม่ทราบ	15	-	-	6	2	1	4	-	-	-	-	1	1	Unknown	

ตารางที่ 14 ประชากรอายุ 15 ปีขึ้นไปทำงานในรอบปี จำแนกตามหมวดอาชีพ กลุ่มอายุ เพศ และเขตการปกครอง (ต่อ)

Table 14 Usually economically active population 15 years of age and over by occupation, age group, sex and area (Contd.)

หมวดอาชีพ เพศ และเขตการปกครอง	รวม Total	กลุ่มอายุ Age group													Major occupation group, sex and area
		15 - 19	20 - 24	25 - 29	30 - 34	35 - 39	40 - 44	45 - 49	50 - 54	55 - 59	60 - 64	65 - 69	70 ขึ้นไป and over		
ชาย	20,658	2,024	2,142	2,250	2,161	2,174	2,179	1,972	1,789	1,230	942	637	1,158	Male	
ไม่ทำงาน	3,937	1,077	402	233	158	142	116	104	130	187	317	279	792	Not work	
ทำงาน	16,717	947	1,740	2,017	2,003	2,031	2,062	1,868	1,659	1,043	625	357	365	Work	
ผู้จัดการ ข้าราชการระดับอาวุโส และผู้บัญชาตติกาหมาย	641	3	11	34	49	77	100	124	109	77	26	19	12	Managers	
ผู้ประกอบวิชาชีพด้านต่าง ๆ	1,154	9	56	97	150	156	151	178	214	100	15	12	16	Professionals	
เจ้าหน้าที่เทคนิค และผู้ประกอบวิชาชีพ ที่เกี่ยวข้องกับด้านต่าง ๆ	686	4	55	72	103	95	106	82	82	46	15	4	22	Technicians and associate professionals	
เสมียน	512	4	48	93	77	76	65	45	76	23	3	2	-	Clerical support workers	
พนักงานบริการ และผู้จำหน่ายสินค้า	3,607	105	251	454	441	452	519	411	387	233	159	84	111	Service and sales workers	
ผู้ปฏิบัติงานที่มีฝีมือด้านการเกษตร ป่าไม้ และการประมง	4,847	557	489	529	475	521	522	487	389	304	258	163	153	Skilled agricultural, forestry and fishery workers	
ช่างฝีมือ และผู้ปฏิบัติงานที่เกี่ยวข้อง	2,113	121	211	316	332	301	263	230	144	88	56	26	25	Craft and related trades workers	
ผู้ควบคุมเครื่องจักรโรงงานและเครื่องจักร และผู้ปฏิบัติงานด้านการประกอบ	1,009	19	71	128	146	134	138	119	104	76	45	23	6	Plant and machine operators and assemblers	
ผู้ประกอบอาชีพงานพื้นฐาน	1,703	122	222	249	204	209	196	186	131	92	48	24	20	Elementary occupations	
ทหาร	417	3	326	36	14	8	1	3	23	3	-	-	-	Armed forces occupations	
ทำงานแต่ไม่ทราบอาชีพ	28	-	-	9	12	2	1	3	-	1	-	-	-	Work but unknown occupation	
ไม่ทราบ	4	-	-	-	-	1	1	-	-	-	-	1	1	Unknown	

ตารางที่ 15 ประชากรอายุ 15 ปีขึ้นไปทำงานในรอบปี จำแนกตามหมวดอุตสาหกรรม กลุ่มอายุ เพศ และเขตการปกครอง

Table 15 Usually economically active population 15 years of age and over by industry, age group, sex and area

หมวดอุตสาหกรรม เพศ และเขตการปกครอง	รวม Total	กลุ่มอายุ Age group													Major industry group, sex and area
		15 - 19	20 - 24	25 - 29	30 - 34	35 - 39	40 - 44	45 - 49	50 - 54	55 - 59	60 - 64	65 - 69	70 ขึ้นไป and over		
ยอดรวม	151,437	8,914	14,039	18,419	19,659	20,702	19,115	16,567	13,008	9,085	5,491	3,143	3,295	Total	
เกษตรกรรม การป่าไม้ และการประมง	92,064	7,037	8,248	9,673	10,855	12,058	11,538	9,968	7,977	5,970	3,997	2,306	2,437	Agriculture, forestry and fishing	
การทำเหมืองแร่ และเหมืองหิน	62	1	7	13	13	11	5	6	1	2	1	1	1	Mining and quarrying	
การผลิต	5,672	208	701	837	878	920	711	566	346	229	141	62	73	Manufacturing	
การไฟฟ้า ก๊าซ ไอน้ำ และระบบปรับอากาศ	238	2	19	41	47	28	35	38	24	2	2	-	-	Electricity, gas, steam and air conditioning supply	
การจัดหาน้ำ การจัดการ และการบำบัดน้ำเสีย ของเสีย และสิ่งปฏิกูล	39	-	-	5	7	7	7	8	1	4	-	-	-	Water supply; sewerage, waste management and remediation activities	
การก่อสร้าง	4,787	283	465	640	727	701	600	575	368	220	118	55	35	Construction	
การขายส่งและการขายปลีก การซ่อมยานยนต์และจักรยานยนต์	19,004	609	1,704	2,880	2,587	2,694	2,350	2,032	1,463	1,081	691	416	497	Wholesale and retail trade; repair of motor vehicles motorcycles	
การขนส่ง และสถานที่เก็บสินค้า	2,040	59	199	256	290	296	259	231	199	125	75	35	16	Transportation and storage	
ที่พักแรมและบริการด้านอาหาร	6,792	389	690	783	830	937	919	867	563	376	222	116	100	Accommodation and food service activities	
ข้อมูลข่าวสารและการสื่อสาร	226	1	32	42	40	37	30	21	11	10	-	1	1	Information and communication	
กิจกรรมทางการเงินและการประกันภัย	605	7	44	131	109	89	68	70	62	23	1	-	1	Financial and insurance activities	
กิจกรรมอสังหาริมทรัพย์	21	1	-	2	1	2	2	3	4	4	-	1	1	Real estate activities	
กิจกรรมทางวิชาชีพ วิทยาศาสตร์ และเทคนิค	202	1	19	33	39	34	24	23	14	6	4	4	1	Professional, scientific and technical activities	
กิจกรรมการบริหาร และการบริการสนับสนุน	506	14	53	91	93	74	75	41	31	23	4	4	3	Administrative and support service activities	
การบริหารราชการ การป้องกันประเทศ และการประกันสังคมภาคบังคับ	6,512	24	758	956	998	982	951	713	708	355	45	16	6	Public administration and defence; compulsory social security	
การศึกษา	5,113	8	352	912	843	668	517	664	738	356	35	13	7	Education	
กิจกรรมด้านสุขภาพและงานสังคมสงเคราะห์	1,964	12	159	300	460	316	312	211	122	49	13	2	8	Human health and social work activities	
ศิลปะ ความบันเทิง และนันทนาการ	313	4	17	54	53	57	56	33	22	9	4	4	-	Arts, entertainment and recreation	
กิจกรรมบริการด้านอื่น ๆ	4,671	246	518	656	645	685	599	463	320	212	125	102	100	Other service activities	
กิจกรรมการจ้างงานในครัวเรือนส่วนบุคคล กิจกรรมการผลิตสินค้าและบริการ ที่ทำขึ้นเองเพื่อใช้ในครัวเรือน ซึ่งไม่สามารถ จำแนกกิจกรรมได้อย่างชัดเจน	249	7	25	25	29	37	28	31	25	22	12	4	4	Activities of households as employers; undifferentiated goods and services-producing activities of households for own use	
กิจกรรมขององค์การระหว่างประเทศ และภาคีสมาชิก	3	-	1	-	-	1	-	-	1	-	-	-	-	Activities of extraterritorial organizations and bodies	
ไม่ทราบ	354	1	28	89	115	68	29	3	8	7	1	1	4	Unknown	

ตารางที่ 15 ประชากรอายุ 15 ปีขึ้นไปทำงานในรอบปี จำแนกตามหมวดอุตสาหกรรม กลุ่มอายุ เพศ และเขตการปกครอง (ต่อ)

Table 15 Usually economically active population 15 years of age and over by industry, age group, sex and area (Contd.)

หมวดอุตสาหกรรม เพศ และเขตการปกครอง	รวม Total	กลุ่มอายุ Age group												Major industry group, sex and area
		15 - 19	20 - 24	25 - 29	30 - 34	35 - 39	40 - 44	45 - 49	50 - 54	55 - 59	60 - 64	65 - 69	70 ขึ้นไป and over	
ชาย	85,999	5,563	8,659	10,594	10,876	11,143	10,379	8,932	7,182	5,176	3,306	2,012	2,177	Male
เกษตรกรรม การป่าไม้ และการประมง	55,530	4,430	5,510	6,346	6,540	6,873	6,505	5,605	4,478	3,494	2,508	1,533	1,708	Agriculture, forestry and fishing
การทำเหมืองแร่ และเหมืองหิน	55	-	7	10	11	11	5	6	-	2	1	1	1	Mining and quarrying
การผลิต	2,802	138	389	442	447	444	306	251	155	110	62	25	33	Manufacturing
การไฟฟ้า ก๊าซ ไอน้ำ และระบบปรับอากาศ	200	2	18	30	43	25	26	30	23	1	2	-	-	Electricity, gas, steam and air conditioning supply
การจัดหาน้ำ การจัดการ และการบำบัดน้ำเสีย ของเสีย และสิ่งปฏิกูล	33	-	-	3	6	5	6	8	1	4	-	-	-	Water supply; sewerage, waste management and remediation activities
การก่อสร้าง	4,150	267	416	571	619	596	505	472	317	187	113	54	33	Construction
การขายส่งและการขายปลีก การซ่อมยานยนต์และจักรยานยนต์	8,843	333	846	1,440	1,235	1,196	1,110	889	593	438	308	210	245	Wholesale and retail trade; repair of motor vehicles motorcycles
การขนส่ง และสถานที่เก็บสินค้า	1,894	57	182	232	272	268	232	221	187	119	74	35	15	Transportation and storage
ที่พักแรมและบริการด้านอาหาร	1,720	126	167	184	200	211	234	195	137	108	73	42	43	Accommodation and food service activities
ข้อมูลข่าวสารและการสื่อสาร	147	-	19	19	30	22	22	19	5	9	-	1	1	Information and communication
กิจกรรมทางการเงินและการประกันภัย	289	5	9	42	59	43	33	39	40	17	1	-	1	Financial and insurance activities
กิจกรรมอสังหาริมทรัพย์	9	-	-	1	1	-	-	-	2	4	-	1	-	Real estate activities
กิจกรรมทางวิชาชีพ วิทยาศาสตร์ และเทคนิค	128	1	12	17	22	21	14	19	12	3	4	2	1	Professional, scientific and technical activities
กิจกรรมการบริหาร และการบริการสนับสนุน	282	11	23	43	52	45	41	29	18	12	3	4	1	Administrative and support service activities
การบริหารราชการ การป้องกันประเทศ และการประกันสังคมภาคบังคับ	4,609	21	621	498	574	666	730	530	599	309	40	15	6	Public administration and defence; compulsory social security
การศึกษา	1,924	5	82	211	267	238	193	321	374	196	21	12	4	Education
กิจกรรมด้านสุขภาพและงานสังคมสงเคราะห์	422	-	17	49	94	74	72	47	47	13	5	1	3	Human health and social work activities
ศิลปะ ความบันเทิง และนันทนาการ	190	3	14	32	21	34	40	16	15	8	3	4	-	Arts, entertainment and recreation
กิจกรรมบริการด้านอื่น ๆ	2,579	162	314	373	329	334	289	232	173	137	86	71	79	Other service activities
กิจกรรมการจ้างงานในครัวเรือนส่วนบุคคล กิจกรรมการผลิตสินค้าและบริการ ที่ทำขึ้นเองเพื่อใช้ในครัวเรือน ซึ่งไม่สามารถ จำแนกกิจกรรมได้อย่างชัดเจน	31	2	4	6	1	5	3	-	5	2	1	1	1	Activities of households as employers; undifferentiated goods and services-producing activities of households for own use
กิจกรรมขององค์การระหว่างประเทศ และภาคีสมาชิก	2	-	-	-	-	1	-	-	1	-	-	-	-	Activities of extraterritorial organizations and bodies
ไม่ทราบ	160	-	9	45	53	31	13	3	-	3	1	-	2	Unknown

ตารางที่ 15 ประชากรอายุ 15 ปีขึ้นไปทำงานในรอบปี จำแนกตามหมวดอุตสาหกรรม กลุ่มอายุ เพศ และเขตการปกครอง (ต่อ)

Table 15 Usually economically active population 15 years of age and over by industry, age group, sex and area (Contd.)

หมวดอุตสาหกรรม เพศ และเขตการปกครอง	รวม Total	กลุ่มอายุ Age group													Major industry group, sex and area
		15 - 19	20 - 24	25 - 29	30 - 34	35 - 39	40 - 44	45 - 49	50 - 54	55 - 59	60 - 64	65 - 69	70 ขึ้นไป and over		
หญิง	65,438	3,351	5,380	7,825	8,783	9,559	8,736	7,635	5,826	3,909	2,185	1,131	1,118	Female	
เกษตรกรรม การป่าไม้ และการประมง	36,534	2,607	2,738	3,327	4,315	5,185	5,033	4,363	3,499	2,476	1,489	773	729	Agriculture, forestry and fishing	
การทำเหมืองแร่ และเหมืองหิน	7	1	-	3	2	-	-	-	1	-	-	-	-	Mining and quarrying	
การผลิต	2,870	70	312	395	431	476	405	315	191	119	79	37	40	Manufacturing	
การไฟฟ้า ก๊าซ ไอน้ำ และระบบปรับอากาศ	38	-	1	11	4	3	9	8	1	1	-	-	-	Electricity, gas, steam and air conditioning supply	
การจัดหาน้ำ การจัดการ และการบำบัดน้ำเสีย ของเสีย และสิ่งปฏิกูล	6	-	-	2	1	2	1	-	-	-	-	-	-	Water supply; sewerage, waste management and remediation activities	
การก่อสร้าง	637	16	49	69	108	105	95	103	51	33	5	1	2	Construction	
การขายส่งและการขายปลีก การซ่อมยานยนต์และจักรยานยนต์	10,161	276	858	1,440	1,352	1,498	1,240	1,143	870	643	383	206	252	Wholesale and retail trade; repair of motor vehicles motorcycles	
การขนส่ง และสถานที่เก็บสินค้า	146	2	17	24	18	28	27	10	12	6	1	-	1	Transportation and storage	
ที่พักแรมและบริการด้านอาหาร	5,072	263	523	599	630	726	685	672	426	268	149	74	57	Accommodation and food service activities	
ข้อมูลข่าวสารและการสื่อสาร	79	1	13	23	10	15	8	2	6	1	-	-	-	Information and communication	
กิจกรรมทางการเงินและการประกันภัย	316	2	35	89	50	46	35	31	22	6	-	-	-	Financial and insurance activities	
กิจกรรมอสังหาริมทรัพย์	12	1	-	1	-	2	2	3	2	-	-	-	1	Real estate activities	
กิจกรรมทางวิชาชีพ วิทยาศาสตร์ และเทคนิค	74	-	7	16	17	13	10	4	2	3	-	2	-	Professional, scientific and technical activities	
กิจกรรมการบริหาร และการบริการสนับสนุน	224	3	30	48	41	29	34	12	13	11	1	-	2	Administrative and support service activities	
การบริหารราชการ การป้องกันประเทศ และการประกันสังคมภาคบังคับ	1,903	3	137	458	424	316	221	183	109	46	5	1	-	Public administration and defence; compulsory social security	
การศึกษา	3,189	3	270	701	576	430	324	343	364	160	14	1	3	Education	
กิจกรรมด้านสุขภาพและงานสังคมสงเคราะห์	1,542	12	142	251	366	242	240	164	75	36	8	1	5	Human health and social work activities	
ศิลปะ ความบันเทิง และนันทนาการ	123	1	3	22	32	23	16	17	7	1	1	-	-	Arts, entertainment and recreation	
กิจกรรมบริการด้านอื่น ๆ	2,092	84	204	283	316	351	310	231	147	75	39	31	21	Other service activities	
กิจกรรมการจ้างงานในครัวเรือนส่วนบุคคล กิจกรรมการผลิตสินค้าและบริการ ที่ทำขึ้นเองเพื่อใช้ในครัวเรือน ซึ่งไม่สามารถ จำแนกกิจกรรมได้อย่างชัดเจน	218	5	21	19	28	32	25	31	20	20	11	3	3	Activities of households as employers; undifferentiated goods- and services-producing activities of households for own use	
กิจกรรมขององค์การระหว่างประเทศ และภาคีสมาชิก	1	-	1	-	-	-	-	-	-	-	-	-	-	Activities of extraterritorial organizations and bodies	
ไม่ทราบ	194	1	19	44	62	37	16	-	8	4	-	1	2	Unknown	

ตารางที่ 15 ประชากรอายุ 15 ปีขึ้นไปทำงานในรอบปี จำแนกตามหมวดอุตสาหกรรม กลุ่มอายุ เพศ และเขตการปกครอง (ต่อ)

Table 15 Usually economically active population 15 years of age and over by industry, age group, sex and area (Contd.)

หมวดอุตสาหกรรม เพศ และเขตการปกครอง	รวม Total	กลุ่มอายุ Age group													Major industry group, sex and area
		15 - 19	20 - 24	25 - 29	30 - 34	35 - 39	40 - 44	45 - 49	50 - 54	55 - 59	60 - 64	65 - 69	70 ขึ้นไป and over		
ในเขตเทศบาล	30,195	1,577	2,723	3,610	3,819	3,966	3,929	3,570	3,000	1,836	1,042	552	571	Municipal area	
เกษตรกรรม การป่าไม้ และการประมง	7,636	978	658	730	705	849	862	791	666	498	407	259	233	Agriculture, forestry and fishing	
การทำเหมืองแร่ และเหมืองหิน	21	1	1	7	2	4	2	1	1	-	-	1	1	Mining and quarrying	
การผลิต	1,474	59	144	194	172	235	199	165	142	75	46	20	23	Manufacturing	
การไฟฟ้า ก๊าซ ไอน้ำ และระบบปรับอากาศ	141	-	13	17	26	14	26	25	16	2	2	-	-	Electricity, gas, steam and air conditioning supply	
การจัดหาน้ำ การจัดการ และการบำบัดน้ำเสีย ของเสีย และสิ่งปฏิกูล	29	-	-	3	4	6	6	7	1	2	-	-	-	Water supply; sewerage, waste management and remediation activities	
การก่อสร้าง	1,805	111	157	206	242	263	241	258	149	82	57	20	19	Construction	
การขายส่งและการขายปลีก การซ่อมยานยนต์และจักรยานยนต์	6,518	160	489	904	898	835	856	748	594	419	294	135	186	Wholesale and retail trade; repair of motor vehicles motorcycles	
การขนส่ง และสถานที่เก็บสินค้า	659	15	53	71	85	73	88	80	76	50	41	20	7	Transportation and storage	
ที่พักแรมและบริการด้านอาหาร	2,970	162	301	351	350	395	401	397	261	163	99	48	42	Accommodation and food service activities	
ข้อมูลข่าวสารและการสื่อสาร	122	1	12	25	16	22	19	11	9	6	-	1	-	Information and communication	
กิจกรรมทางการเงินและการประกันภัย	319	1	19	55	53	48	38	42	46	16	-	-	1	Financial and insurance activities	
กิจกรรมอสังหาริมทรัพย์	12	-	-	1	1	1	2	-	2	4	-	1	-	Real estate activities	
กิจกรรมทางวิชาชีพ วิทยาศาสตร์ และเทคนิค	107	1	7	8	18	20	16	13	14	5	2	2	1	Professional, scientific and technical activities	
กิจกรรมการบริหาร และการบริการสนับสนุน	266	4	23	45	53	39	50	20	13	14	1	2	2	Administrative and support service activities	
การบริหารราชการ การป้องกันประเทศ และการประกันสังคมภาคบังคับ	3,444	8	543	417	443	487	494	404	420	196	21	7	4	Public administration and defence; compulsory social security	
การศึกษา	1,843	-	87	205	230	245	202	302	362	192	12	4	2	Education	
กิจกรรมด้านสุขภาพและงานสังคมสงเคราะห์	933	10	36	105	219	148	163	117	89	33	10	-	3	Human health and social work activities	
ศิลปะ ความบันเทิง และนันทนาการ	87	3	6	23	19	7	13	4	3	2	4	3	-	Arts, entertainment and recreation	
กิจกรรมบริการด้านอื่น ๆ	1,580	61	157	205	226	232	226	165	122	69	44	28	45	Other service activities	
กิจกรรมการจ้างงานในครัวเรือนส่วนบุคคล กิจกรรมการผลิตสินค้าและบริการ ที่ทำขึ้นเองเพื่อใช้ในครัวเรือน ซึ่งไม่สามารถ จำแนกกิจกรรมได้อย่างชัดเจน	116	2	12	11	15	19	16	18	12	7	2	1	1	Activities of households as employers; undifferentiated goods and services-producing activities of households for own use	
กิจกรรมขององค์การระหว่างประเทศ และภาคีสมาชิก	2	-	-	-	-	1	-	-	1	-	-	-	-	Activities of extraterritorial organizations and bodies	
ไม่ทราบ	111	-	5	27	42	23	9	2	1	1	-	-	1	Unknown	

ตารางที่ 15 ประชากรอายุ 15 ปีขึ้นไปทำงานในรอบปี จำแนกตามหมวดอุตสาหกรรม กลุ่มอายุ เพศ และเขตการปกครอง (ต่อ)

Table 15 Usually economically active population 15 years of age and over by industry, age group, sex and area (Contd.)

หมวดอุตสาหกรรม เพศ และเขตการปกครอง	รวม Total	กลุ่มอายุ Age group													Major industry group, sex and area
		15 - 19	20 - 24	25 - 29	30 - 34	35 - 39	40 - 44	45 - 49	50 - 54	55 - 59	60 - 64	65 - 69	70 ขึ้นไป and over		
ชาย	16,717	947	1,740	2,017	2,003	2,031	2,062	1,868	1,659	1,043	625	357	365	Male	
เกษตรกรรม การป่าไม้ และการประมง	5,391	586	536	602	527	597	588	553	441	342	281	174	164	Agriculture, forestry and fishing	
การทำเหมืองแร่ และเหมืองหิน	16	-	1	5	1	4	2	1	-	-	-	1	1	Mining and quarrying	
การผลิต	780	47	93	123	90	124	88	67	68	44	18	10	8	Manufacturing	
การไฟฟ้า ก๊าซ ไอน้ำ และระบบปรับอากาศ	116	-	12	15	23	12	18	18	15	1	2	-	-	Electricity, gas, steam and air conditioning supply	
การจัดหาน้ำ การจัดการ และการบำบัดน้ำเสีย ของเสีย และสิ่งปฏิกูล	24	-	-	2	3	4	5	7	1	2	-	-	-	Water supply; sewerage, waste management and remediation activities	
การก่อสร้าง	1,513	106	133	182	213	208	189	207	120	65	52	20	18	Construction	
การขายส่งและการขายปลีก การซ่อมยานยนต์และจักรยานยนต์	3,058	93	226	479	448	362	414	311	243	168	140	75	99	Wholesale and retail trade; repair of motor vehicles motorcycles	
การขนส่ง และสถานที่เก็บสินค้า	598	14	42	62	79	62	81	75	71	45	40	20	7	Transportation and storage	
ที่พักแรมและบริการด้านอาหาร	772	60	78	88	88	90	103	90	61	47	28	20	19	Accommodation and food service activities	
ข้อมูลข่าวสารและการสื่อสาร	80	-	6	11	14	13	16	10	4	5	-	1	-	Information and communication	
กิจกรรมทางการเงินและการประกันภัย	145	-	2	13	25	23	19	23	28	11	-	-	1	Financial and insurance activities	
กิจกรรมอสังหาริมทรัพย์	8	-	-	1	1	-	-	-	1	4	-	1	-	Real estate activities	
กิจกรรมทางวิชาชีพ วิทยาศาสตร์ และเทคนิค	64	1	2	7	8	8	9	11	12	3	2	-	1	Professional, scientific and technical activities	
กิจกรรมการบริหาร และการบริการสนับสนุน	121	2	9	17	26	21	24	11	3	6	-	2	-	Administrative and support service activities	
การบริหารราชการ การป้องกันประเทศ และการประกันสังคมภาคบังคับ	2,411	7	487	228	247	298	341	268	343	161	21	6	4	Public administration and defence; compulsory social security	
การศึกษา	684	-	26	54	74	81	63	132	157	86	6	3	2	Education	
กิจกรรมด้านสุขภาพและงานสังคมสงเคราะห์	176	-	2	10	37	37	27	18	32	7	4	-	2	Human health and social work activities	
ศิลปะ ความบันเทิง และนันทนาการ	49	2	5	16	8	2	6	1	1	2	3	3	-	Arts, entertainment and recreation	
กิจกรรมบริการด้านอื่น ๆ	672	29	78	91	78	81	66	63	56	43	28	21	38	Other service activities	
กิจกรรมการจ้างงานในครัวเรือนส่วนบุคคล กิจกรรมการผลิตสินค้าและบริการ ที่ทำขึ้นเองเพื่อใช้ในครัวเรือน ซึ่งไม่สามารถ จำแนกกิจกรรมได้อย่างชัดเจน	10	-	2	2	1	1	2	-	1	-	-	-	1	Activities of households as employers; undifferentiated goods and services-producing activities of households for own use	
กิจกรรมขององค์การระหว่างประเทศ และภาคีสมาชิก	2	-	-	-	-	1	-	-	1	-	-	-	-	Activities of extraterritorial organizations and bodies	
ไม่ทราบ	27	-	-	9	12	2	1	2	-	1	-	-	-	Unknown	

ตารางที่ 15 ประชากรอายุ 15 ปีขึ้นไปทำงานในรอบปี จำแนกตามหมวดอุตสาหกรรม กลุ่มอายุ เพศ และเขตการปกครอง (ต่อ)

Table 15 Usually economically active population 15 years of age and over by industry, age group, sex and area (Contd.)

หมวดอุตสาหกรรม เพศ และเขตการปกครอง	รวม Total	กลุ่มอายุ Age group													Major industry group, sex and area
		15 - 19	20 - 24	25 - 29	30 - 34	35 - 39	40 - 44	45 - 49	50 - 54	55 - 59	60 - 64	65 - 69	70 ขึ้นไป and over		
หญิง	13,478	630	983	1,593	1,816	1,935	1,867	1,702	1,341	793	417	195	206	Female	
เกษตรกรรม การป่าไม้ และการประมง	2,245	392	122	128	178	252	274	238	225	156	126	85	69	Agriculture, forestry and fishing	
การทำเหมืองแร่ และเหมืองหิน	5	1	-	2	1	-	-	-	1	-	-	-	-	Mining and quarrying	
การผลิต	694	12	51	71	82	111	111	98	74	31	28	10	15	Manufacturing	
การไฟฟ้า ก๊าซ ไอน้ำ และระบบปรับอากาศ	25	-	1	2	3	2	8	7	1	1	-	-	-	Electricity, gas, steam and air conditioning supply	
การจัดหาน้ำ การจัดการ และการบำบัดน้ำเสีย ของเสีย และสิ่งปฏิกูล	5	-	-	1	1	2	1	-	-	-	-	-	-	Water supply; sewerage, waste management and remediation activities	
การก่อสร้าง	292	5	24	24	29	55	52	51	29	17	5	-	1	Construction	
การขายส่งและการขายปลีก การซ่อมยานยนต์และจักรยานยนต์	3,460	67	263	425	450	473	442	437	351	251	154	60	87	Wholesale and retail trade; repair of motor vehicles motorcycles	
การขนส่ง และสถานที่เก็บสินค้า	61	1	11	9	6	11	7	5	5	5	1	-	-	Transportation and storage	
ที่พักแรมและบริการด้านอาหาร	2,198	102	223	263	262	305	298	307	200	116	71	28	23	Accommodation and food service activities	
ข้อมูลข่าวสารและการสื่อสาร	42	1	6	14	2	9	3	1	5	1	-	-	-	Information and communication	
กิจกรรมทางการเงินและการประกันภัย	174	1	17	42	28	25	19	19	18	5	-	-	-	Financial and insurance activities	
กิจกรรมอสังหาริมทรัพย์	4	-	-	-	-	1	2	-	1	-	-	-	-	Real estate activities	
กิจกรรมทางวิชาชีพ วิทยาศาสตร์ และเทคนิค	43	-	5	1	10	12	7	2	2	2	-	2	-	Professional, scientific and technical activities	
กิจกรรมการบริหาร และการบริการสนับสนุน	145	2	14	28	27	18	26	9	10	8	1	-	2	Administrative and support service activities	
การบริหารราชการ การป้องกันประเทศ และการประกันสังคมภาคบังคับ	1,033	1	56	189	196	189	153	136	77	35	-	1	-	Public administration and defence; compulsory social security	
การศึกษา	1,159	-	61	151	156	164	139	170	205	106	6	1	-	Education	
กิจกรรมด้านสุขภาพและงานสังคมสงเคราะห์	757	10	34	95	182	111	136	99	57	26	6	-	1	Human health and social work activities	
ศิลปะ ความบันเทิง และนันทนาการ	38	1	1	7	11	5	7	3	2	-	1	-	-	Arts, entertainment and recreation	
กิจกรรมบริการด้านอื่น ๆ	908	32	79	114	148	151	160	102	66	26	16	7	7	Other service activities	
กิจกรรมการจ้างงานในครัวเรือนส่วนบุคคล กิจกรรมการผลิตสินค้าและบริการ ที่ทำขึ้นเองเพื่อใช้ในครัวเรือน ซึ่งไม่สามารถ จำแนกกิจกรรมได้อย่างชัดเจน	106	2	10	9	14	18	14	18	11	7	2	1	-	Activities of households as employers; undifferentiated goods and services-producing activities of households for own use	
กิจกรรมขององค์การระหว่างประเทศ และภาคีสมาชิก	-	-	-	-	-	-	-	-	-	-	-	-	-	Activities of extraterritorial organizations and bodies	
ไม่ทราบ	84	-	5	18	30	21	8	-	1	-	-	-	1	Unknown	

ตารางที่ 15 ประชากรอายุ 15 ปีขึ้นไปทำงานในรอบปี จำแนกตามหมวดอุตสาหกรรม กลุ่มอายุ เพศ และเขตการปกครอง (ต่อ)

Table 15 Usually economically active population 15 years of age and over by industry, age group, sex and area (Contd.)

หมวดอุตสาหกรรม เพศ และเขตการปกครอง	รวม Total	กลุ่มอายุ Age group												Major industry group, sex and area
		15 - 19	20 - 24	25 - 29	30 - 34	35 - 39	40 - 44	45 - 49	50 - 54	55 - 59	60 - 64	65 - 69	70 ขึ้นไป and over	
นอกเขตเทศบาล	121,242	7,337	11,316	14,809	15,840	16,736	15,186	12,997	10,008	7,249	4,449	2,591	2,724	Non-municipal area
เกษตรกรรม การป่าไม้ และการประมง	84,428	6,059	7,590	8,943	10,150	11,209	10,676	9,177	7,311	5,472	3,590	2,047	2,204	Agriculture, forestry and fishing
การทำเหมืองแร่ และเหมืองหิน	41	-	6	6	11	7	3	5	-	2	1	-	-	Mining and quarrying
การผลิต	4,198	149	557	643	706	685	512	401	204	154	95	42	50	Manufacturing
การไฟฟ้า ก๊าซ ไอน้ำ และระบบปรับอากาศ	97	2	6	24	21	14	9	13	8	-	-	-	-	Electricity, gas, steam and air conditioning supply
การจัดหาน้ำ การจัดการ และการบำบัดน้ำเสีย ของเสีย และสิ่งปฏิกูล	10	-	-	2	3	1	1	1	-	2	-	-	-	Water supply; sewerage, waste management and remediation activities
การก่อสร้าง	2,982	172	308	434	485	438	359	317	219	138	61	35	16	Construction
การขายส่งและการขายปลีก การซ่อมยานยนต์และจักรยานยนต์	12,486	449	1,215	1,976	1,689	1,859	1,494	1,284	869	662	397	281	311	Wholesale and retail trade; repair of motor vehicles motorcycles
การขนส่ง และสถานที่เก็บสินค้า	1,381	44	146	185	205	223	171	151	123	75	34	15	9	Transportation and storage
ที่พักแรมและบริการด้านอาหาร	3,822	227	389	432	480	542	518	470	302	213	123	68	58	Accommodation and food service activities
ข้อมูลข่าวสารและการสื่อสาร	104	-	20	17	24	15	11	10	2	4	-	-	1	Information and communication
กิจกรรมทางการเงินและการประกันภัย	286	6	25	76	56	41	30	28	16	7	1	-	-	Financial and insurance activities
กิจกรรมอสังหาริมทรัพย์	9	1	-	1	-	1	-	3	2	-	-	-	1	Real estate activities
กิจกรรมทางวิชาชีพ วิทยาศาสตร์ และเทคนิค	95	-	12	25	21	14	8	10	-	1	2	2	-	Professional, scientific and technical activities
กิจกรรมการบริหาร และการบริการสนับสนุน	240	10	30	46	40	35	25	21	18	9	3	2	1	Administrative and support service activities
การบริหารราชการ การป้องกันประเทศ และการประกันสังคมภาคบังคับ	3,068	16	215	539	555	495	457	309	288	159	24	9	2	Public administration and defence; compulsory social security
การศึกษา	3,270	8	265	707	613	423	315	362	376	164	23	9	5	Education
กิจกรรมด้านสุขภาพและงานสังคมสงเคราะห์	1,031	2	123	195	241	168	149	94	33	16	3	2	5	Human health and social work activities
ศิลปะ ความบันเทิง และนันทนาการ	226	1	11	31	34	50	43	29	19	7	-	1	-	Arts, entertainment and recreation
กิจกรรมบริการด้านอื่น ๆ	3,091	185	361	451	419	453	373	298	198	143	81	74	55	Other service activities
กิจกรรมการจ้างงานในครัวเรือนส่วนบุคคล กิจกรรมการผลิตสินค้าและบริการ ที่ทำขึ้นเองเพื่อใช้ในครัวเรือน ซึ่งไม่สามารถ จำแนกกิจกรรมได้อย่างชัดเจน	133	5	13	14	14	18	12	13	13	15	10	3	3	Activities of households as employers; undifferentiated goods and services-producing activities of households for own use
กิจกรรมขององค์การระหว่างประเทศ และภาคีสมาชิก	1	-	1	-	-	-	-	-	-	-	-	-	-	Activities of extraterritorial organizations and bodies
ไม่ทราบ	243	1	23	62	73	45	20	1	7	6	1	1	3	Unknown

ตารางที่ 15 ประชากรอายุ 15 ปีขึ้นไปทำงานในรอบปี จำแนกตามหมวดอุตสาหกรรม กลุ่มอายุ เพศ และเขตการปกครอง (ต่อ)

Table 15 Usually economically active population 15 years of age and over by industry, age group, sex and area (Contd.)

หมวดอุตสาหกรรม เพศ และเขตการปกครอง	รวม Total	กลุ่มอายุ Age group													Major industry group, sex and area
		15 - 19	20 - 24	25 - 29	30 - 34	35 - 39	40 - 44	45 - 49	50 - 54	55 - 59	60 - 64	65 - 69	70 ขึ้นไป and over		
ชาย	69,282	4,616	6,919	8,577	8,873	9,112	8,317	7,064	5,523	4,133	2,681	1,655	1,812	Male	
เกษตรกรรม การป่าไม้ และการประมง	50,139	3,844	4,974	5,744	6,013	6,276	5,917	5,052	4,037	3,152	2,227	1,359	1,544	Agriculture, forestry and fishing	
การทำเหมืองแร่ และเหมืองหิน	39	-	6	5	10	7	3	5	-	2	1	-	-	Mining and quarrying	
การผลิต	2,022	91	296	319	357	320	218	184	87	66	44	15	25	Manufacturing	
การไฟฟ้า ก๊าซ ไอน้ำ และระบบปรับอากาศ	84	2	6	15	20	13	8	12	8	-	-	-	-	Electricity, gas, steam and air conditioning supply	
การจัดหาน้ำ การจัดการ และการบำบัดน้ำเสีย ของเสีย และสิ่งปฏิกูล	9	-	-	1	3	1	1	1	-	2	-	-	-	Water supply; sewerage, waste management and remediation activities	
การก่อสร้าง	2,637	161	283	389	406	388	316	265	197	122	61	34	15	Construction	
การขายส่งและการขายปลีก การซ่อมยานยนต์และจักรยานยนต์	5,785	240	620	961	787	834	696	578	350	270	168	135	146	Wholesale and retail trade; repair of motor vehicles motorcycles	
การขนส่ง และสถานที่เก็บสินค้า	1,296	43	140	170	193	206	151	146	116	74	34	15	8	Transportation and storage	
ที่พักแรมและบริการด้านอาหาร	948	66	89	96	112	121	131	105	76	61	45	22	24	Accommodation and food service activities	
ข้อมูลข่าวสารและการสื่อสาร	67	-	13	8	16	9	6	9	1	4	-	-	1	Information and communication	
กิจกรรมทางการเงินและการประกันภัย	144	5	7	29	34	20	14	16	12	6	1	-	-	Financial and insurance activities	
กิจกรรมอสังหาริมทรัพย์	1	-	-	-	-	-	-	-	1	-	-	-	-	Real estate activities	
กิจกรรมทางวิชาชีพ วิทยาศาสตร์ และเทคนิค	64	-	10	10	14	13	5	8	-	-	2	2	-	Professional, scientific and technical activities	
กิจกรรมการบริหาร และการบริการสนับสนุน	161	9	14	26	26	24	17	18	15	6	3	2	1	Administrative and support service activities	
การบริหารราชการ การป้องกันประเทศ และการประกันสังคมภาคบังคับ	2,198	14	134	270	327	368	389	262	256	148	19	9	2	Public administration and defence; compulsory social security	
การศึกษา	1,240	5	56	157	193	157	130	189	217	110	15	9	2	Education	
กิจกรรมด้านสุขภาพและงานสังคมสงเคราะห์	246	-	15	39	57	37	45	29	15	6	1	1	1	Human health and social work activities	
ศิลปะ ความบันเทิง และนันทนาการ	141	1	9	16	13	32	34	15	14	6	-	1	-	Arts, entertainment and recreation	
กิจกรรมบริการด้านอื่น ๆ	1,907	133	236	282	251	253	223	169	117	94	58	50	41	Other service activities	
กิจกรรมการจ้างงานในครัวเรือนส่วนบุคคล กิจกรรมการผลิตสินค้าและบริการ ที่ทำขึ้นเองเพื่อใช้ในครัวเรือน ซึ่งไม่สามารถ จำแนกกิจกรรมได้อย่างชัดเจน	21	2	2	4	-	4	1	-	4	2	1	1	-	Activities of households as employers; undifferentiated goods and services-producing activities of households for own use	
กิจกรรมขององค์การระหว่างประเทศ และภาคีสมาชิก	-	-	-	-	-	-	-	-	-	-	-	-	-	Activities of extraterritorial organizations and bodies	
ไม่ทราบ	133	-	9	36	41	29	12	1	-	2	1	-	2	Unknown	

ตารางที่ 15 ประชากรอายุ 15 ปีขึ้นไปทำงานในรอบปี จำแนกตามหมวดอุตสาหกรรม กลุ่มอายุ เพศ และเขตการปกครอง (ต่อ)

Table 15 Usually economically active population 15 years of age and over by industry, age group, sex and area (Contd.)

หมวดอุตสาหกรรม เพศ และเขตการปกครอง	รวม Total	กลุ่มอายุ Age group													Major industry group, sex and area
		15 - 19	20 - 24	25 - 29	30 - 34	35 - 39	40 - 44	45 - 49	50 - 54	55 - 59	60 - 64	65 - 69	70 ขึ้นไป and over		
หญิง	51,960	2,721	4,397	6,232	6,967	7,624	6,869	5,933	4,485	3,116	1,768	936	912	Female	
เกษตรกรรม การป่าไม้ และการประมง	34,289	2,215	2,616	3,199	4,137	4,933	4,759	4,125	3,274	2,320	1,363	688	660	Agriculture, forestry and fishing	
การทำเหมืองแร่ และเหมืองหิน	2	-	-	1	1	-	-	-	-	-	-	-	-	Mining and quarrying	
การผลิต	2,176	58	261	324	349	365	294	217	117	88	51	27	25	Manufacturing	
การไฟฟ้า ก๊าซ ไอน้ำ และระบบปรับอากาศ	13	-	-	9	1	1	1	1	-	-	-	-	-	Electricity, gas, steam and air conditioning supply	
การจัดหาน้ำ การจัดการ และการบำบัดน้ำเสีย ของเสีย และสิ่งปฏิกูล	1	-	-	1	-	-	-	-	-	-	-	-	-	Water supply; sewerage, waste management and remediation activities	
การก่อสร้าง	345	11	25	45	79	50	43	52	22	16	-	1	1	Construction	
การขายส่งและการขายปลีก การซ่อมยานยนต์และจักรยานยนต์	6,701	209	595	1,015	902	1,025	798	706	519	392	229	146	165	Wholesale and retail trade; repair of motor vehicles motorcycles	
การขนส่ง และสถานที่เก็บสินค้า	85	1	6	15	12	17	20	5	7	1	-	-	1	Transportation and storage	
ที่พักแรมและบริการด้านอาหาร	2,874	161	300	336	368	421	387	365	226	152	78	46	34	Accommodation and food service activities	
ข้อมูลข่าวสารและการสื่อสาร	37	-	7	9	8	6	5	1	1	-	-	-	-	Information and communication	
กิจกรรมทางการเงินและการประกันภัย	142	1	18	47	22	21	16	12	4	1	-	-	-	Financial and insurance activities	
กิจกรรมอสังหาริมทรัพย์	8	1	-	1	-	1	-	3	1	-	-	-	-	Real estate activities	
กิจกรรมทางวิชาชีพ วิทยาศาสตร์ และเทคนิค	31	-	2	15	7	1	3	2	-	1	-	-	-	Professional, scientific and technical activities	
กิจกรรมการบริหาร และการบริการสนับสนุน	79	1	16	20	14	11	8	3	3	3	-	-	-	Administrative and support service activities	
การบริหารราชการ การป้องกันประเทศ และการประกันสังคมภาคบังคับ	870	2	81	269	228	127	68	47	32	11	5	-	-	Public administration and defence; compulsory social security	
การศึกษา	2,030	3	209	550	420	266	185	173	159	54	8	-	3	Education	
กิจกรรมด้านสุขภาพและงานสังคมสงเคราะห์	785	2	108	156	184	131	104	65	18	10	2	1	4	Human health and social work activities	
ศิลปะ ความบันเทิง และนันทนาการ	85	-	2	15	21	18	9	14	5	1	-	-	-	Arts, entertainment and recreation	
กิจกรรมบริการด้านอื่น ๆ	1,184	52	125	169	168	200	150	129	81	49	23	24	14	Other service activities	
กิจกรรมการจ้างงานในครัวเรือนส่วนบุคคล กิจกรรมการผลิตสินค้าและบริการ ที่ทำขึ้นเองเพื่อใช้ในครัวเรือน ซึ่งไม่สามารถ จำแนกกิจกรรมได้อย่างชัดเจน	112	3	11	10	14	14	11	13	9	13	9	2	3	Activities of households as employers; undifferentiated goods and services-producing activities of households for own use	
กิจกรรมขององค์การระหว่างประเทศ และภาคีสมาชิก	1	-	1	-	-	-	-	-	-	-	-	-	-	Activities of extraterritorial organizations and bodies	
ไม่ทราบ	110	1	14	26	32	16	8	-	7	4	-	1	1	Unknown	

ตารางที่ 16 ประชากรอายุ 15 ปีขึ้นไปทำงานในรอบปี จำแนกตามสถานภาพการทำงาน กลุ่มอายุ เพศ และเขตการปกครอง

Table 16 Usually economically active population 15 years of age and over by work status, age group, sex and area

กลุ่มอายุ เพศ และเขตการปกครอง	รวม Total	สถานภาพการทำงาน Work status							สมาชิกของ การรวมกลุ่ม Member of producer's cooperatives	ไม่ทราบ Unknown	Age group, sex and area
		นายจ้าง Employer	ผู้ประกอบการ ธุรกิจส่วนตัว โดยไม่มีลูกจ้าง Own account worker	ผู้ช่วยธุรกิจ ในครัวเรือน โดยไม่ได้รับค่าจ้าง Unpaid family worker	ลูกจ้าง Employee			เอกชน Private employee			
					รัฐบาล Government employee	รัฐวิสาหกิจ Government enterprise					
ยอดรวม	151,437	3,394	61,816	31,429	12,582	740	40,692	449	335	Total	
15 - 19	8,914	28	930	5,093	42	12	2,785	23	1	15 - 19	
20 - 24	14,039	90	3,109	3,895	1,141	54	5,652	71	27	20 - 24	
25 - 29	18,419	195	5,287	3,765	1,840	138	7,053	55	86	25 - 29	
30 - 34	19,659	308	6,930	3,491	2,108	118	6,549	46	109	30 - 34	
35 - 39	20,702	468	8,666	3,582	1,865	109	5,894	54	64	35 - 39	
40 - 44	19,115	528	8,828	3,259	1,702	109	4,605	56	28	40 - 44	
45 - 49	16,567	465	8,219	2,749	1,546	104	3,447	34	3	45 - 49	
50 - 54	13,008	344	6,679	2,167	1,532	67	2,188	25	6	50 - 54	
55 - 59	9,085	307	5,146	1,568	728	22	1,289	20	5	55 - 59	
60 - 64	5,491	218	3,584	960	57	3	651	17	1	60 - 64	
65 - 69	3,143	189	2,133	465	14	1	323	17	1	65 - 69	
70 ขึ้นไป	3,295	254	2,305	435	7	3	256	31	4	70 and over	

ตารางที่ 16 ประชากรอายุ 15 ปีขึ้นไปทำงานในรอบปี จำแนกตามสถานภาพการทำงาน กลุ่มอายุ เพศ และเขตการปกครอง (ต่อ)

Table 16 Usually economically active population 15 years of age and over by work status, age group, sex and area (Contd.)

กลุ่มอายุ เพศ และเขตการปกครอง	รวม Total	สถานภาพการทำงาน Work status							สมาชิกของ การรวมกลุ่ม Member of producer's cooperatives	ไม่ทราบ Unknown	Age group, sex and area
		นายจ้าง Employer	ผู้ประกอบการ ธุรกิจส่วนตัว โดยไม่มีลูกจ้าง Own account worker	ผู้ช่วยธุรกิจ ในครัวเรือน โดยไม่ได้รับค่าจ้าง Unpaid family worker	ลูกจ้าง Employee			เอกชน Private employee			
					รัฐบาล Government employee	รัฐวิสาหกิจ Government enterprise					
ชาย	85,999	2,278	40,171	9,825	6,793	486	25,938	358	150	Male	
15 - 19	5,563	20	627	2,847	32	6	2,011	20	-	15 - 19	
20 - 24	8,659	53	2,059	2,013	734	31	3,702	58	9	20 - 24	
25 - 29	10,594	130	3,607	1,601	701	69	4,397	46	43	25 - 29	
30 - 34	10,876	200	4,472	996	901	77	4,149	32	49	30 - 34	
35 - 39	11,143	318	5,441	682	955	76	3,602	42	27	35 - 39	
40 - 44	10,379	340	5,575	508	992	71	2,843	37	13	40 - 44	
45 - 49	8,932	320	5,111	388	883	83	2,121	23	3	45 - 49	
50 - 54	7,182	221	4,259	264	1,017	47	1,352	22	-	50 - 54	
55 - 59	5,176	208	3,369	180	510	20	870	16	3	55 - 59	
60 - 64	3,306	162	2,462	152	47	3	464	15	1	60 - 64	
65 - 69	2,012	128	1,529	85	14	1	239	16	-	65 - 69	
70 ขึ้นไป	2,177	178	1,660	109	7	2	188	31	2	70 and over	

ตารางที่ 16 ประชากรอายุ 15 ปีขึ้นไปทำงานในรอบปี จำแนกตามสถานภาพการทำงาน กลุ่มอายุ เพศ และเขตการปกครอง (ต่อ)

Table 16 Usually economically active population 15 years of age and over by work status, age group, sex and area (Contd.)

กลุ่มอายุ เพศ และเขตการปกครอง	รวม Total	สถานภาพการทำงาน Work status							สมาชิกของ การรวมกลุ่ม Member of producer's cooperatives	ไม่ทราบ Unknown	Age group, sex and area
		นายจ้าง Employer	ผู้ประกอบการ ธุรกิจส่วนตัว โดยไม่มีลูกจ้าง Own account worker	ผู้ช่วยธุรกิจ ในครัวเรือน โดยไม่ได้รับค่าจ้าง Unpaid family worker	ลูกจ้าง Employee			เอกชน Private employee			
					รัฐบาล Government employee	รัฐวิสาหกิจ Government enterprise					
หญิง	65,438	1,116	21,645	21,604	5,789	254	14,754	91	185	Female	
15 - 19	3,351	8	303	2,246	10	6	774	3	1	15 - 19	
20 - 24	5,380	37	1,050	1,882	407	23	1,950	13	18	20 - 24	
25 - 29	7,825	65	1,680	2,164	1,139	69	2,656	9	43	25 - 29	
30 - 34	8,783	108	2,458	2,495	1,207	41	2,400	14	60	30 - 34	
35 - 39	9,559	150	3,225	2,900	910	33	2,292	12	37	35 - 39	
40 - 44	8,736	188	3,253	2,751	710	38	1,762	19	15	40 - 44	
45 - 49	7,635	145	3,108	2,361	663	21	1,326	11	-	45 - 49	
50 - 54	5,826	123	2,420	1,903	515	20	836	3	6	50 - 54	
55 - 59	3,909	99	1,777	1,388	218	2	419	4	2	55 - 59	
60 - 64	2,185	56	1,122	808	10	-	187	2	-	60 - 64	
65 - 69	1,131	61	604	380	-	-	84	1	1	65 - 69	
70 ขึ้นไป	1,118	76	645	326	-	1	68	-	2	70 and over	

ตารางที่ 16 ประชากรอายุ 15 ปีขึ้นไปทำงานในรอบปี จำแนกตามสถานภาพการทำงาน กลุ่มอายุ เพศ และเขตการปกครอง (ต่อ)

Table 16 Usually economically active population 15 years of age and over by work status, age group, sex and area (Contd.)

กลุ่มอายุ เพศ และเขตการปกครอง	รวม Total	สถานภาพการทำงาน Work status							สมาชิกของ การรวมกลุ่ม Member of producer's cooperatives	ไม่ทราบ Unknown	Age group, sex and area
		นายจ้าง Employer	ผู้ประกอบการ ส่วนตัว โดยไม่มีลูกจ้าง Own account worker	ผู้ช่วยธุรกิจ ในครัวเรือน โดยไม่ได้รับค่าจ้าง Unpaid family worker	ลูกจ้าง Employee			เอกชน Private employee			
					รัฐบาล Government employee	รัฐวิสาหกิจ Government enterprise					
ในเขตเทศบาล	30,195	1,170	9,685	3,670	5,935	348	9,047	232	108	Municipal area	
15 - 19	1,577	3	132	861	12	2	556	11	-	15 - 19	
20 - 24	2,723	25	417	379	639	23	1,202	33	5	20 - 24	
25 - 29	3,610	73	775	411	659	49	1,595	21	27	25 - 29	
30 - 34	3,819	123	1,035	350	857	50	1,349	16	39	30 - 34	
35 - 39	3,966	154	1,293	330	837	49	1,257	23	23	35 - 39	
40 - 44	3,929	228	1,388	330	821	68	1,061	24	9	40 - 44	
45 - 49	3,570	175	1,370	286	803	56	860	18	2	45 - 49	
50 - 54	3,000	125	1,135	238	860	38	586	17	1	50 - 54	
55 - 59	1,836	99	794	209	409	10	305	9	1	55 - 59	
60 - 64	1,042	73	613	143	29	2	167	15	-	60 - 64	
65 - 69	552	46	356	62	5	-	67	16	-	65 - 69	
70 ขึ้นไป	571	46	377	71	4	1	42	29	1	70 and over	

ตารางที่ 16 ประชากรอายุ 15 ปีขึ้นไปทำงานในรอบปี จำแนกตามสถานภาพการทำงาน กลุ่มอายุ เพศ และเขตการปกครอง (ต่อ)

Table 16 Usually economically active population 15 years of age and over by work status, age group, sex and area (Contd.)

กลุ่มอายุ เพศ และเขตการปกครอง	รวม Total	สถานภาพการทำงาน Work status							สมาชิกของ การรวมกลุ่ม Member of producer's cooperatives	ไม่ทราบ Unknown	Age group, sex and area
		นายจ้าง Employer	ผู้ประกอบการ ส่วนตัว โดยไม่มีลูกจ้าง Own account worker	ผู้ช่วยธุรกิจ ในครัวเรือน โดยไม่ได้รับค่าจ้าง Unpaid family worker	ลูกจ้าง Employee	ลูกจ้าง รัฐบาล Government employee	ลูกจ้าง รัฐวิสาหกิจ Government enterprise	เอกชน Private employee			
ชาย	16,717	741	5,321	1,323	3,230	238	5,647	191	26	Male	
15 - 19	947	2	91	448	7	1	389	9	-	15 - 19	
20 - 24	1,740	11	260	193	514	16	721	25	-	20 - 24	
25 - 29	2,017	43	483	206	279	29	950	18	9	25 - 29	
30 - 34	2,003	74	576	116	360	33	822	11	11	30 - 34	
35 - 39	2,031	95	642	80	410	32	754	16	2	35 - 39	
40 - 44	2,062	138	731	62	420	48	646	16	1	40 - 44	
45 - 49	1,868	112	682	58	413	43	543	15	2	45 - 49	
50 - 54	1,659	79	573	43	539	25	383	17	-	50 - 54	
55 - 59	1,043	71	442	43	255	8	216	7	1	55 - 59	
60 - 64	625	52	370	33	24	2	131	13	-	60 - 64	
65 - 69	357	32	232	15	5	-	58	15	-	65 - 69	
70 ขึ้นไป	365	32	239	26	4	1	34	29	-	70 and over	

ตารางที่ 16 ประชากรอายุ 15 ปีขึ้นไปทำงานในรอบปี จำแนกตามสถานภาพการทำงาน กลุ่มอายุ เพศ และเขตการปกครอง (ต่อ)

Table 16 Usually economically active population 15 years of age and over by work status, age group, sex and area (Contd.)

กลุ่มอายุ เพศ และเขตการปกครอง	รวม Total	สถานภาพการทำงาน Work status							สมาชิกของ การรวมกลุ่ม Member of producer's cooperatives	ไม่ทราบ Unknown	Age group, sex and area
		นายจ้าง Employer	ผู้ประกอบการ ส่วนตัว โดยไม่มีลูกจ้าง Own account worker	ผู้ช่วยธุรกิจ ในครัวเรือน โดยไม่ได้รับค่าจ้าง Unpaid family worker	ลูกจ้าง Employee	ลูกจ้าง Employee	ลูกจ้าง Employee	ลูกจ้าง Employee			
					รัฐบาล Government employee	รัฐวิสาหกิจ Government enterprise	เอกชน Private employee				
หญิง	13,478	429	4,364	2,347	2,705	110	3,400	41	82	Female	
15 - 19	630	1	41	413	5	1	167	2	-	15 - 19	
20 - 24	983	14	157	186	125	7	481	8	5	20 - 24	
25 - 29	1,593	30	292	205	380	20	645	3	18	25 - 29	
30 - 34	1,816	49	459	234	497	17	527	5	28	30 - 34	
35 - 39	1,935	59	651	250	427	17	503	7	21	35 - 39	
40 - 44	1,867	90	657	268	401	20	415	8	8	40 - 44	
45 - 49	1,702	63	688	228	390	13	317	3	-	45 - 49	
50 - 54	1,341	46	562	195	321	13	203	-	1	50 - 54	
55 - 59	793	28	352	166	154	2	89	2	-	55 - 59	
60 - 64	417	21	243	110	5	-	36	2	-	60 - 64	
65 - 69	195	14	124	47	-	-	9	1	-	65 - 69	
70 ขึ้นไป	206	14	138	45	-	-	8	-	1	70 and over	

ตารางที่ 16 ประชากรอายุ 15 ปีขึ้นไปทำงานในรอบปี จำแนกตามสถานภาพการทำงาน กลุ่มอายุ เพศ และเขตการปกครอง (ต่อ)

Table 16 Usually economically active population 15 years of age and over by work status, age group, sex and area (Contd.)

กลุ่มอายุ เพศ และเขตการปกครอง	รวม Total	สถานภาพการทำงาน Work status							สมาชิกของ การรวมกลุ่ม Member of producer's cooperatives	ไม่ทราบ Unknown	Age group, sex and area
		นายจ้าง Employer	ผู้ประกอบการ ธุรกิจส่วนตัว โดยไม่มีลูกจ้าง Own account worker	ผู้ช่วยธุรกิจ ในครัวเรือน โดยไม่ได้รับค่าจ้าง Unpaid family worker	ลูกจ้าง Employee			เอกชน Private employee			
					รัฐบาล Government employee	รัฐวิสาหกิจ Government enterprise					
นอกเขตเทศบาล	121,242	2,224	52,131	27,759	6,647	392	31,645	217	227	Non-municipal area	
15 - 19	7,337	25	798	4,232	30	10	2,229	12	1	15 - 19	
20 - 24	11,316	65	2,692	3,516	502	31	4,450	38	22	20 - 24	
25 - 29	14,809	122	4,512	3,354	1,181	89	5,458	34	59	25 - 29	
30 - 34	15,840	185	5,895	3,141	1,251	68	5,200	30	70	30 - 34	
35 - 39	16,736	314	7,373	3,252	1,028	60	4,637	31	41	35 - 39	
40 - 44	15,186	300	7,440	2,929	881	41	3,544	32	19	40 - 44	
45 - 49	12,997	290	6,849	2,463	743	48	2,587	16	1	45 - 49	
50 - 54	10,008	219	5,544	1,929	672	29	1,602	8	5	50 - 54	
55 - 59	7,249	208	4,352	1,359	319	12	984	11	4	55 - 59	
60 - 64	4,449	145	2,971	817	28	1	484	2	1	60 - 64	
65 - 69	2,591	143	1,777	403	9	1	256	1	1	65 - 69	
70 ขึ้นไป	2,724	208	1,928	364	3	2	214	2	3	70 and over	

ตารางที่ 16 ประชากรอายุ 15 ปีขึ้นไปทำงานในรอบปี จำแนกตามสถานภาพการทำงาน กลุ่มอายุ เพศ และเขตการปกครอง (ต่อ)

Table 16 Usually economically active population 15 years of age and over by work status, age group, sex and area (Contd.)

กลุ่มอายุ เพศ และเขตการปกครอง	รวม Total	สถานภาพการทำงาน Work status							สมาชิกของ การรวมกลุ่ม Member of producer's cooperatives	ไม่ทราบ Unknown	Age group, sex and area
		นายจ้าง Employer	ผู้ประกอบการ ธุรกิจส่วนตัว โดยไม่มีลูกจ้าง Own account worker	ผู้ช่วยธุรกิจ ในครัวเรือน โดยไม่ได้รับค่าจ้าง Unpaid family worker	ลูกจ้าง Employee			เอกชน Private employee			
					รัฐบาล Government employee	รัฐวิสาหกิจ Government enterprise					
ชาย	69,282	1,537	34,850	8,502	3,563	248	20,291	167	124	Male	
15 - 19	4,616	18	536	2,399	25	5	1,622	11	-	15 - 19	
20 - 24	6,919	42	1,799	1,820	220	15	2,981	33	9	20 - 24	
25 - 29	8,577	87	3,124	1,395	422	40	3,447	28	34	25 - 29	
30 - 34	8,873	126	3,896	880	541	44	3,327	21	38	30 - 34	
35 - 39	9,112	223	4,799	602	545	44	2,848	26	25	35 - 39	
40 - 44	8,317	202	4,844	446	572	23	2,197	21	12	40 - 44	
45 - 49	7,064	208	4,429	330	470	40	1,578	8	1	45 - 49	
50 - 54	5,523	142	3,686	221	478	22	969	5	-	50 - 54	
55 - 59	4,133	137	2,927	137	255	12	654	9	2	55 - 59	
60 - 64	2,681	110	2,092	119	23	1	333	2	1	60 - 64	
65 - 69	1,655	96	1,297	70	9	1	181	1	-	65 - 69	
70 ขึ้นไป	1,812	146	1,421	83	3	1	154	2	2	70 and over	

ตารางที่ 16 ประชากรอายุ 15 ปีขึ้นไปทำงานในรอบปี จำแนกตามสถานภาพการทำงาน กลุ่มอายุ เพศ และเขตการปกครอง (ต่อ)

Table 16 Usually economically active population 15 years of age and over by work status, age group, sex and area (Contd.)

กลุ่มอายุ เพศ และเขตการปกครอง	รวม Total	สถานภาพการทำงาน Work status							สมาชิกของ การรวมกลุ่ม Member of producer's cooperatives	ไม่ทราบ Unknown	Age group, sex and area
		นายจ้าง Employer	ผู้ประกอบการ ส่วนตัว โดยไม่มีลูกจ้าง Own account worker	ผู้ช่วยธุรกิจ ในครัวเรือน โดยไม่ได้รับค่าจ้าง Unpaid family worker	ลูกจ้าง Employee	ลูกจ้าง รัฐบาล Government employee	ลูกจ้าง รัฐวิสาหกิจ Government enterprise	เอกชน Private employee			
หญิง	51,960	687	17,281	19,257	3,084	144	11,354	50	103	Female	
15 - 19	2,721	7	262	1,833	5	5	607	1	1	15 - 19	
20 - 24	4,397	23	893	1,696	282	16	1,469	5	13	20 - 24	
25 - 29	6,232	35	1,388	1,959	759	49	2,011	6	25	25 - 29	
30 - 34	6,967	59	1,999	2,261	710	24	1,873	9	32	30 - 34	
35 - 39	7,624	91	2,574	2,650	483	16	1,789	5	16	35 - 39	
40 - 44	6,869	98	2,596	2,483	309	18	1,347	11	7	40 - 44	
45 - 49	5,933	82	2,420	2,133	273	8	1,009	8	-	45 - 49	
50 - 54	4,485	77	1,858	1,708	194	7	633	3	5	50 - 54	
55 - 59	3,116	71	1,425	1,222	64	-	330	2	2	55 - 59	
60 - 64	1,768	35	879	698	5	-	151	-	-	60 - 64	
65 - 69	936	47	480	333	-	-	75	-	1	65 - 69	
70 ขึ้นไป	912	62	507	281	-	1	60	-	1	70 and over	

ตารางที่ 17 ประชากร จำแนกตามสถานที่เกิด เพศ และเขตการปกครอง

Table 17 Population by place of birth, sex and area

สถานที่เกิด	ประชากร Population			ในเขตเทศบาล Municipal area			นอกเขตเทศบาล Non-municipal area			Place of birth
	รวม	ชาย	หญิง	รวม	ชาย	หญิง	รวม	ชาย	หญิง	
	Total	Male	Female	Total	Male	Female	Total	Male	Female	
ยอดรวม	274,863	139,512	135,351	55,273	27,052	28,221	219,590	112,460	107,130	Total
เกิดในประเทศ	268,259	134,736	133,523	54,608	26,636	27,972	213,651	108,100	105,551	Native Born
กรุงเทพมหานคร	898	452	446	454	228	226	444	224	220	Bangkok Metropolis
กาญจนบุรี	117	63	54	44	22	22	73	41	32	Kanchanaburi
จันทบุรี	40	15	25	16	5	11	24	10	14	Chanthaburi
ฉะเชิงเทรา	61	23	38	24	7	17	37	16	21	Chachoengsao
ชลบุรี	114	67	47	48	19	29	66	48	18	Chon Buri
ชัยนาท	53	28	25	20	12	8	33	16	17	Chai Nat
ตราด	32	15	17	11	6	5	21	9	12	Trat
นครนายก	24	11	13	11	5	6	13	6	7	Nakhon Nayok
นครปฐม	76	33	43	49	20	29	27	13	14	Nakhon Pathom
นนทบุรี	42	24	18	22	12	10	20	12	8	Nonthaburi
ปทุมธานี	39	17	22	18	8	10	21	9	12	Pathum Thani
ประจวบคีรีขันธ์	217	127	90	114	71	43	103	56	47	Prachuap Khiri Khan
ปราจีนบุรี	99	51	48	34	16	18	65	35	30	Prachin Buri
พระนครศรีอยุธยา	53	26	27	23	9	14	30	17	13	Phra Nakhon Si Ayutthaya
เพชรบุรี	212	112	100	117	67	50	95	45	50	Phetchaburi
ระยอง	97	51	46	36	17	19	61	34	27	Rayong
ราชบุรี	103	59	44	40	20	20	63	39	24	Ratchaburi
ลพบุรี	52	19	33	31	14	17	21	5	16	Lop Buri
สมุทรปราการ	159	85	74	54	31	23	105	54	51	Samut Prakarn

ตารางที่ 17 ประชากร จำแนกตามสถานที่เกิด เพศ และเขตการปกครอง (ต่อ)

Table 17 Population by place of birth, sex and area (Contd.)

สถานที่เกิด	ประชากร Population			ในเขตเทศบาล Municipal area			นอกเขตเทศบาล Non-municipal area			Place of birth
	รวม	ชาย	หญิง	รวม	ชาย	หญิง	รวม	ชาย	หญิง	
	Total	Male	Female	Total	Male	Female	Total	Male	Female	
สมุทรสงคราม	75	50	25	50	33	17	25	17	8	Samut Songkhram
สมุทรสาคร	161	101	60	62	43	19	99	58	41	Samut Sakhon
สระแก้ว	11	6	5	6	2	4	5	4	1	Sa Kaeo
สระบุรี	55	28	27	15	7	8	40	21	19	Saraburi
สิงห์บุรี	14	6	8	9	3	6	5	3	2	Sing Buri
สุพรรณบุรี	89	40	49	41	16	25	48	24	24	Suphanburi
อ่างทอง	23	7	16	8	1	7	15	6	9	Ang Thong
กำแพงเพชร	69	38	31	26	15	11	43	23	20	Kamphaeng Phet
เชียงใหม่	373	136	237	208	64	144	165	72	93	Chiang Rai
เชียงใหม่	204	69	135	88	20	68	116	49	67	Chiang Mai
ตาก	39	15	24	15	3	12	24	12	12	Tak
นครสวรรค์	93	33	60	51	17	34	42	16	26	Nakhon Sawan
น่าน	51	19	32	26	10	16	25	9	16	Nan
พะเยา	141	48	93	75	29	46	66	19	47	Phayao
พิจิตร	56	18	38	27	6	21	29	12	17	Phichit
พิษณุโลก	43	12	31	21	6	15	22	6	16	Phitsanulok
เพชรบูรณ์	89	33	56	33	13	20	56	20	36	Phetchabun
แพร่	49	18	31	19	11	8	30	7	23	Phrae
แม่ฮ่องสอน	36	16	20	9	1	8	27	15	12	Mae Hong Son
ลำปาง	68	23	45	27	6	21	41	17	24	Lampang
ลำพูน	23	9	14	14	4	10	9	5	4	Lamphun

ตารางที่ 17 ประชากร จำแนกตามสถานที่เกิด เพศ และเขตการปกครอง (ต่อ)

Table 17 Population by place of birth, sex and area (Contd.)

สถานที่เกิด	ประชากร Population			ในเขตเทศบาล Municipal area			นอกเขตเทศบาล Non-municipal area			Place of birth
	รวม	ชาย	หญิง	รวม	ชาย	หญิง	รวม	ชาย	หญิง	
	Total	Male	Female	Total	Male	Female	Total	Male	Female	
สุโขทัย	71	28	43	29	10	19	42	18	24	Sukhothai
อุดรดิตถ์	50	23	27	13	6	7	37	17	20	Uttaradit
อุทัยธานี	81	43	38	15	8	7	66	35	31	Uthai Thani
กาฬสินธุ์	139	68	71	68	29	39	71	39	32	Kalasin
ขอนแก่น	275	117	158	137	53	84	138	64	74	Khon kaen
ชัยภูมิ	146	62	84	64	20	44	82	42	40	Chaiyaphum
นครพนม	146	67	79	50	25	25	96	42	54	Nakhon phanom
นครราชสีมา	214	105	109	97	46	51	117	59	58	Nakhon Ratchasima
บุรีรัมย์	164	97	67	65	35	30	99	62	37	Buri Ram
มหาสารคาม	74	35	39	26	10	16	48	25	23	Maha Sarakham
มุกดาหาร	63	38	25	26	15	11	37	23	14	Mukdahan
ยโสธร	35	16	19	17	6	11	18	10	8	Yasothon
ร้อยเอ็ด	159	93	66	74	41	33	85	52	33	Roi Et
เลย	82	29	53	32	8	24	50	21	29	Loei
ศรีสะเกษ	211	115	96	61	21	40	150	94	56	Si Sa Ket
สกลนคร	349	192	157	240	144	96	109	48	61	Sakon Nakhon
สุรินทร์	277	175	102	128	86	42	149	89	60	Surin
หนองคาย	601	251	350	430	184	246	171	67	104	Nong Khai
อุดรธานี	649	225	424	358	105	253	291	120	171	Udon Thani
อุบลราชธานี	436	195	241	151	54	97	285	141	144	Ubon Ratchathani
หนองบัวลำภู	8	6	2	3	1	2	5	5	-	Nong Bua Lamphu

ตารางที่ 19 ประชากรที่ย้ายถิ่นภายใน 5 ปี จำแนกตามสถานที่อยู่ก่อนย้าย กลุ่มอายุ และเพศ

Table 19 Population who migrated within previous five years by previous place of residence, age group and sex

สถานที่อยู่ก่อนย้าย และเพศ	รวม Total	กลุ่มอายุ Age group											Previous place of residence and sex
		0 - 4	5 - 9	10 - 14	15 - 19	20 - 24	25 - 29	30 - 39	40 - 49	50 - 59	60 - 69	70 ขึ้นไป and over	
ยอดรวม	274,863	22,474	23,083	24,567	21,838	19,840	22,202	45,752	40,100	26,786	14,914	13,307	Total
ยอดรวมผู้ย้ายถิ่น	24,382	2,040	1,290	1,969	2,060	3,310	3,444	5,556	2,789	1,191	410	323	Total migrants
ส่วนร้อย	8.9	9.1	5.6	8.0	9.4	16.7	15.5	12.1	7.0	4.4	2.7	2.4	Percent
ย้ายภายในจังหวัด	8,098	561	552	948	815	1,055	1,072	1,607	846	405	142	95	Migrated within province
เขตการปกครอง	8,098	561	552	948	815	1,055	1,072	1,607	846	405	142	95	Area
จากในเขตเทศบาล	3,649	270	246	422	288	402	448	749	460	224	85	55	From municipal area
จากนอกเขตเทศบาล	4,449	291	306	526	527	653	624	858	386	181	57	40	From non-municipal area
ไม่ทราบเขต	-	-	-	-	-	-	-	-	-	-	-	-	Unknown area
อำเภอ	8,098	561	552	948	815	1,055	1,072	1,607	846	405	142	95	Amphoe
อำเภอเดียวกัน	5,314	433	403	555	485	575	666	1,084	624	316	105	68	Within amphoe
ต่างอำเภอ	2,784	128	149	393	330	480	406	523	222	89	37	27	Different amphoe
ไม่ทราบอำเภอ	-	-	-	-	-	-	-	-	-	-	-	-	Unknown amphoe
ย้ายมาจากจังหวัดอื่น	12,790	1,410	676	988	918	1,558	1,766	2,734	1,553	701	266	220	Migrated from other province
จากในเขตเทศบาล	7,674	1,062	444	563	476	842	973	1,541	932	487	188	166	From municipal area
จากนอกเขตเทศบาล	5,113	348	232	425	442	716	793	1,190	621	214	78	54	From non-municipal area
ไม่ทราบเขต	3	-	-	-	-	-	-	3	-	-	-	-	Unknown area
ย้ายมาจากจังหวัด	12,790	1,410	676	988	918	1,558	1,766	2,734	1,553	701	266	220	Migrated from province
กรุงเทพมหานคร	485	37	21	26	16	31	90	139	72	28	10	15	Bangkok Metropolis
กาญจนบุรี	34	1	1	5	5	3	1	10	5	1	-	2	Kanchanaburi
จันทบุรี	9	1	1	-	-	1	1	3	1	1	-	-	Chanthaburi
ฉะเชิงเทรา	5	1	-	-	1	-	1	1	1	-	-	-	Chachoengsao
ชลบุรี	182	4	1	1	6	50	17	61	31	11	-	-	Chon Buri
ชัยนาท	4	-	-	-	-	-	-	1	3	-	-	-	Chai Nat
ตราด	12	1	-	2	-	2	-	-	4	2	-	1	Trat
นครนายก	3	-	-	-	1	-	1	1	-	-	-	-	Nakhon Nayok

ตารางที่ 19 ประชากรที่ย้ายถิ่นภายใน 5 ปี จำแนกตามสถานที่อยู่ก่อนย้าย กลุ่มอายุ และเพศ (ต่อ)

Table 19 Population who migrated within previous five years by previous place of residence, age group and sex (Contd.)

สถานที่อยู่ก่อนย้าย และเพศ	รวม Total	กลุ่มอายุ Age group											Previous place of residence and sex
		0 - 4	5 - 9	10 - 14	15 - 19	20 - 24	25 - 29	30 - 39	40 - 49	50 - 59	60 - 69	70 ขึ้นไป and over	
นครปฐม	26	1	-	1	1	3	5	10	2	3	-	-	Nakhon Pathom
นนทบุรี	24	2	1	1	1	-	2	11	1	5	-	-	Nonthaburi
ปทุมธานี	11	1	1	-	-	1	6	-	2	-	-	-	Pathum Thani
ประจวบคีรีขันธ์	48	5	2	2	2	7	6	13	9	2	-	-	Prachuap Khiri Khan
ปราจีนบุรี	13	1	-	-	-	-	5	2	1	4	-	-	Prachin Buri
พระนครศรีอยุธยา	17	1	-	-	1	7	1	3	2	-	2	-	Phra Nakhon Si Ayutthaya
เพชรบุรี	37	6	2	2	1	5	5	14	1	1	-	-	Phetchaburi
ระยอง	31	6	2	2	-	1	8	5	6	-	-	1	Rayong
ราชบุรี	26	-	5	1	2	2	4	6	5	1	-	-	Ratchaburi
ลพบุรี	15	1	1	3	3	1	-	3	3	-	-	-	Lop Buri
สมุทรปราการ	20	-	2	-	2	2	4	5	2	2	1	-	Samut Prakarn
สมุทรสงคราม	11	-	1	-	-	1	1	3	2	-	2	1	Samut Songkhram
สมุทรสาคร	86	5	3	1	5	6	25	37	4	-	-	-	Samut Sakhon
สระแก้ว	29	2	-	1	4	4	9	5	2	-	2	-	Sa Kaeo
สระบุรี	9	-	1	-	1	-	-	5	1	1	-	-	Saraburi
สิงห์บุรี	2	-	-	-	1	-	-	1	-	-	-	-	Sing Buri
สุพรรณบุรี	15	-	-	1	1	2	3	2	5	-	1	-	Suphanburi
อ่างทอง	6	-	-	-	-	1	-	3	2	-	-	-	Ang Thong
กำแพงเพชร	14	-	-	-	-	4	1	5	2	1	1	-	Kamphaeng Phet
เชียงใหม่	112	6	5	3	9	16	11	32	22	7	-	1	Chiang Rai
เชียงใหม่	48	1	1	3	5	7	8	17	5	1	-	-	Chiang Mai
ตาก	16	-	-	-	1	6	1	6	2	-	-	-	Tak
นครสวรรค์	19	-	-	4	-	2	5	7	1	-	-	-	Nakhon Sawan
น่าน	13	-	1	1	-	2	1	6	-	2	-	-	Nan
พะเยา	25	1	1	-	4	6	1	6	2	1	3	-	Phayao
พิจิตร	10	-	1	-	-	2	1	4	-	2	-	-	Phichit

ตารางที่ 19 ประชากรที่ย้ายถิ่นภายใน 5 ปี จำแนกตามสถานที่อยู่ก่อนย้าย กลุ่มอายุ และเพศ (ต่อ)

Table 19 Population who migrated within previous five years by previous place of residence, age group and sex (Contd.)

สถานที่อยู่ก่อนย้าย และเพศ	รวม Total	กลุ่มอายุ Age group											Previous place of residence and sex
		0 - 4	5 - 9	10 - 14	15 - 19	20 - 24	25 - 29	30 - 39	40 - 49	50 - 59	60 - 69	70 ขึ้นไป and over	
พิษณุโลก	20	-	1	2	4	1	4	5	2	-	1	-	Phitsanulok
เพชรบูรณ์	16	-	1	5	2	1	2	5	-	-	-	-	Phetchabun
แพร่	4	-	-	-	-	-	-	2	1	1	-	-	Phrae
แม่ฮ่องสอน	9	-	1	-	-	-	-	2	4	1	1	-	Mae Hong Son
ลำปาง	7	-	-	-	-	1	2	3	1	-	-	-	Lampang
ลำพูน	3	-	-	-	-	-	1	1	1	-	-	-	Lamphun
สุโขทัย	10	-	-	2	1	1	-	3	2	1	-	-	Sukhothai
อุดรดิตถ์	22	-	2	4	2	2	-	6	5	1	-	-	Uttaradit
อุทัยธานี	5	-	-	-	-	1	-	2	2	-	-	-	Uthai Thani
กาฬสินธุ์	39	2	1	-	3	5	12	6	8	1	1	-	Kalasin
ขอนแก่น	63	-	4	2	6	11	10	17	7	5	1	-	Khon kaen
ชัยภูมิ	29	2	-	4	6	1	6	7	2	-	-	1	Chaiyaphum
นครพนม	27	2	1	3	1	7	1	3	7	2	-	-	Nakhon phanom
นครราชสีมา	65	-	11	8	5	5	4	12	13	5	1	1	Nakhon Ratchasima
บุรีรัมย์	51	1	-	3	4	5	9	16	10	2	-	1	Buri Ram
มหาสารคาม	30	1	-	-	6	4	6	8	4	-	1	-	Maha Sarakham
มุกดาหาร	15	1	-	-	-	1	1	6	4	-	2	-	Mukdahan
ยโสธร	18	-	-	-	-	-	2	9	5	1	1	-	Yasothon
ร้อยเอ็ด	49	2	2	-	4	4	11	10	12	3	-	1	Roi Et
เลย	19	1	-	1	-	2	2	5	8	-	-	-	Loei
ศรีสะเกษ	41	5	-	1	5	7	8	9	2	1	1	2	Si Sa Ket
สกลนคร	128	2	6	8	16	16	16	40	14	9	-	1	Sakon Nakhon
สุรินทร์	84	6	-	7	3	5	9	30	17	6	1	-	Surin
หนองคาย	231	16	9	8	16	29	35	66	38	12	2	-	Nong Khai
อุดรธานี	182	11	6	5	13	28	22	59	32	5	1	-	Udon Thani
อุบลราชธานี	98	6	5	6	9	12	11	30	16	2	-	1	Ubon Ratchathani

ตารางที่ 19 ประชากรที่ย้ายถิ่นภายใน 5 ปี จำแนกตามสถานที่อยู่ก่อนย้าย กลุ่มอายุ และเพศ (ต่อ)

Table 19 Population who migrated within previous five years by previous place of residence, age group and sex (Contd.)

สถานที่อยู่ก่อนย้าย และเพศ	รวม Total	กลุ่มอายุ Age group											Previous place of residence and sex
		0 - 4	5 - 9	10 - 14	15 - 19	20 - 24	25 - 29	30 - 39	40 - 49	50 - 59	60 - 69	70 ขึ้นไป and over	
ชาย	139,512	11,496	11,764	12,876	11,602	10,748	11,485	22,861	19,914	13,254	7,311	6,201	Male
ยอดรวมผู้ย้ายถิ่น	13,450	1,055	641	908	1,065	1,973	1,893	3,198	1,632	727	215	143	Total migrants
ส่วนร้อย	9.6	9.2	5.4	7.1	9.2	18.4	16.5	14.0	8.2	5.5	2.9	2.3	Percent
ย้ายภายในจังหวัด	4,144	285	264	411	371	582	563	859	459	231	74	45	Migrated within province
เขตการปกครอง	4,144	285	264	411	371	582	563	859	459	231	74	45	Area
จากในเขตเทศบาล	1,837	144	117	192	138	223	220	371	234	128	44	26	From municipal area
จากนอกเขตเทศบาล	2,307	141	147	219	233	359	343	488	225	103	30	19	From non-municipal area
ไม่ทราบเขต	-	-	-	-	-	-	-	-	-	-	-	-	Unknown area
อำเภอ	4,144	285	264	411	371	582	563	859	459	231	74	45	Amphoe
อำเภอเดียวกัน	2,635	215	187	240	227	280	337	560	327	176	54	32	Within amphoe
ต่างอำเภอ	1,509	70	77	171	144	302	226	299	132	55	20	13	Different amphoe
ไม่ทราบอำเภอ	-	-	-	-	-	-	-	-	-	-	-	-	Unknown amphoe
ย้ายมาจากจังหวัดอื่น	6,723	735	345	469	419	845	897	1,463	888	425	139	98	Migrated from other province
จากในเขตเทศบาล	4,073	573	232	267	207	478	511	808	530	302	95	70	From municipal area
จากนอกเขตเทศบาล	2,647	162	113	202	212	367	386	652	358	123	44	28	From non-municipal area
ไม่ทราบเขต	3	-	-	-	-	-	-	3	-	-	-	-	Unknown area
ย้ายมาจากจังหวัด	6,723	735	345	469	419	845	897	1,463	888	425	139	98	Migrated from province
กรุงเทพมหานคร	245	23	14	16	5	12	34	69	42	16	8	6	Bangkok Metropolis
กาญจนบุรี	13	-	-	2	2	1	1	5	1	-	-	1	Kanchanaburi
จันทบุรี	5	1	1	-	-	-	-	1	1	1	-	-	Chanthaburi
ฉะเชิงเทรา	2	1	-	-	-	-	-	-	1	-	-	-	Chachoengsao
ชลบุรี	171	2	1	1	4	50	17	56	31	9	-	-	Chon Buri
ชัยนาท	2	-	-	-	-	-	-	-	2	-	-	-	Chai Nat
ตราด	2	-	-	-	-	-	-	-	1	1	-	-	Trat
นครนายก	1	-	-	-	-	-	1	-	-	-	-	-	Nakhon Nayok

ตารางที่ 19 ประชากรที่ย้ายถิ่นภายใน 5 ปี จำแนกตามสถานที่อยู่ก่อนย้าย กลุ่มอายุ และเพศ (ต่อ)

Table 19 Population who migrated within previous five years by previous place of residence, age group and sex (Contd.)

สถานที่อยู่ก่อนย้าย และเพศ	รวม Total	กลุ่มอายุ Age group											Previous place of residence and sex
		0 - 4	5 - 9	10 - 14	15 - 19	20 - 24	25 - 29	30 - 39	40 - 49	50 - 59	60 - 69	70 ขึ้นไป and over	
นครปฐม	12	1	-	1	1	2	1	3	1	2	-	-	Nakhon Pathom
นนทบุรี	11	-	-	-	-	-	2	7	-	2	-	-	Nonthaburi
ปทุมธานี	5	-	-	-	-	1	3	-	1	-	-	-	Pathum Thani
ประจวบคีรีขันธ์	26	1	1	1	-	5	5	5	7	1	-	-	Prachuap Khiri Khan
ปราจีนบุรี	6	-	-	-	-	-	2	1	1	2	-	-	Prachin Buri
พระนครศรีอยุธยา	11	-	-	-	1	6	1	1	1	-	1	-	Phra Nakhon Si Ayutthaya
เพชรบุรี	17	2	1	-	-	2	4	7	-	1	-	-	Phetchaburi
ระยอง	18	5	1	-	-	1	2	4	5	-	-	-	Rayong
ราชบุรี	14	-	3	1	2	2	2	2	1	1	-	-	Ratchaburi
ลพบุรี	6	-	-	3	1	-	-	2	-	-	-	-	Lop Buri
สมุทรปราการ	12	-	2	-	-	2	1	4	1	2	-	-	Samut Prakarn
สมุทรสงคราม	6	-	1	-	-	-	1	1	2	-	-	1	Samut Songkhram
สมุทรสาคร	62	1	3	1	2	4	19	28	4	-	-	-	Samut Sakhon
สระแก้ว	13	2	-	-	2	1	4	1	1	-	2	-	Sa Kaeo
สระบุรี	3	-	-	-	-	-	-	2	-	1	-	-	Saraburi
สิงห์บุรี	1	-	-	-	-	-	-	1	-	-	-	-	Sing Buri
สุพรรณบุรี	5	-	-	-	1	-	-	-	4	-	-	-	Suphanburi
อ่างทอง	2	-	-	-	-	-	-	1	1	-	-	-	Ang Thong
กำแพงเพชร	7	-	-	-	-	4	-	1	1	1	-	-	Kamphaeng Phet
เชียงใหม่	47	4	2	1	5	4	3	13	9	5	-	1	Chiang Rai
เชียงใหม่	22	-	1	2	1	3	2	10	2	1	-	-	Chiang Mai
ตาก	7	-	-	-	1	-	1	5	-	-	-	-	Tak
นครสวรรค์	5	-	-	2	-	-	2	1	-	-	-	-	Nakhon Sawan
น่าน	6	-	-	-	-	1	-	4	-	1	-	-	Nan
พะเยา	11	1	1	-	2	1	-	1	2	-	3	-	Phayao
พิจิตร	6	-	1	-	-	2	-	1	-	2	-	-	Phichit

ตารางที่ 19 ประชากรที่ย้ายถิ่นภายใน 5 ปี จำแนกตามสถานที่อยู่ก่อนย้าย กลุ่มอายุ และเพศ (ต่อ)

Table 19 Population who migrated within previous five years by previous place of residence, age group and sex (Contd.)

สถานที่อยู่ก่อนย้าย และเพศ	รวม Total	กลุ่มอายุ Age group											Previous place of residence and sex
		0 - 4	5 - 9	10 - 14	15 - 19	20 - 24	25 - 29	30 - 39	40 - 49	50 - 59	60 - 69	70 ขึ้นไป and over	
พิษณุโลก	8	-	-	2	1	-	2	1	1	-	1	-	Phitsnulok
เพชรบูรณ์	3	-	-	2	-	-	-	1	-	-	-	-	Phetchabun
แพร่	3	-	-	-	-	-	-	1	1	1	-	-	Phrae
แม่ฮ่องสอน	5	-	1	-	-	-	-	1	2	1	-	-	Mae Hong Son
ลำปาง	3	-	-	-	-	-	1	1	1	-	-	-	Lampang
ลำพูน	-	-	-	-	-	-	-	-	-	-	-	-	Lamphun
สุโขทัย	-	-	-	-	-	-	-	-	-	-	-	-	Sukhothai
อุดรดิตถ์	10	-	1	2	1	1	-	2	2	1	-	-	Uttaradit
อุทัยธานี	2	-	-	-	-	-	-	-	2	-	-	-	Uthai Thani
กาฬสินธุ์	19	2	1	-	3	-	5	3	4	-	1	-	Kalasin
ขอนแก่น	24	-	1	2	2	3	4	4	5	2	1	-	Khon kaen
ชัยภูมิ	8	-	-	2	-	1	2	2	1	-	-	-	Chaiyaphum
นครพนม	9	-	-	-	-	2	-	-	5	2	-	-	Nakhon phanom
นครราชสีมา	32	-	6	5	3	2	2	6	2	4	1	1	Nakhon Ratchasima
บุรีรัมย์	33	1	-	1	2	2	7	12	6	1	-	1	Buri Ram
มหาสารคาม	16	-	-	-	3	1	6	3	2	-	1	-	Maha Sarakham
มุกดาหาร	8	-	-	-	-	1	1	2	2	-	2	-	Mukdahan
ยโสธร	7	-	-	-	-	-	-	5	1	1	-	-	Yasothon
ร้อยเอ็ด	26	-	-	-	2	1	6	6	7	3	-	1	Roi Et
เลย	11	-	-	-	-	2	-	1	8	-	-	-	Loei
ศรีสะเกษ	28	4	-	-	4	5	6	5	2	-	1	1	Si Sa Ket
สกลนคร	67	1	1	4	9	9	6	20	9	7	-	1	Sakon Nakhon
สุรินทร์	52	1	-	6	1	2	4	17	14	6	1	-	Surin
หนองคาย	104	8	3	2	7	10	18	34	16	5	1	-	Nong Khai
อุดรธานี	58	7	-	3	3	6	5	18	13	2	1	-	Udon Thani
อุบลราชธานี	36	2	2	-	1	2	5	16	6	2	-	-	Ubon Ratchathani

ตารางที่ 19 ประชากรที่ย้ายถิ่นภายใน 5 ปี จำแนกตามสถานที่อยู่ก่อนย้าย กลุ่มอายุ และเพศ (ต่อ)

Table 19 Population who migrated within previous five years by previous place of residence, age group and sex (Contd.)

สถานที่อยู่ก่อนย้าย และเพศ	รวม Total	กลุ่มอายุ Age group											Previous place of residence and sex
		0 - 4	5 - 9	10 - 14	15 - 19	20 - 24	25 - 29	30 - 39	40 - 49	50 - 59	60 - 69	70 ขึ้นไป and over	
หญิง	135,351	10,978	11,319	11,691	10,236	9,092	10,717	22,891	20,186	13,532	7,603	7,106	Female
ยอดรวมผู้ย้ายถิ่น	10,932	985	649	1,061	995	1,337	1,551	2,358	1,157	464	195	180	Total migrants
ส่วนร้อย	8.1	9.0	5.7	9.1	9.7	14.7	14.5	10.3	5.7	3.4	2.6	2.5	Percent
ย้ายภายในจังหวัด	3,954	276	288	537	444	473	509	748	387	174	68	50	Migrated within province
เขตการปกครอง	3,954	276	288	537	444	473	509	748	387	174	68	50	Area
จากในเขตเทศบาล	1,812	126	129	230	150	179	228	378	226	96	41	29	From municipal area
จากนอกเขตเทศบาล	2,142	150	159	307	294	294	281	370	161	78	27	21	From non-municipal area
ไม่ทราบเขต	-	-	-	-	-	-	-	-	-	-	-	-	Unknown area
อำเภอ	3,954	276	288	537	444	473	509	748	387	174	68	50	Amphoe
อำเภอเดียวกัน	2,679	218	216	315	258	295	329	524	297	140	51	36	Within amphoe
ต่างอำเภอ	1,275	58	72	222	186	178	180	224	90	34	17	14	Different amphoe
ไม่ทราบอำเภอ	-	-	-	-	-	-	-	-	-	-	-	-	Unknown amphoe
ย้ายมาจากจังหวัดอื่น	6,067	675	331	519	499	713	869	1,271	665	276	127	122	Migrated from other province
จากในเขตเทศบาล	3,601	489	212	296	269	364	462	733	402	185	93	96	From municipal area
จากนอกเขตเทศบาล	2,466	186	119	223	230	349	407	538	263	91	34	26	From non-municipal area
ไม่ทราบเขต	-	-	-	-	-	-	-	-	-	-	-	-	Unknown area
ย้ายมาจากจังหวัด	6,067	675	331	519	499	713	869	1,271	665	276	127	122	Migrated from province
กรุงเทพมหานคร	240	14	7	10	11	19	56	70	30	12	2	9	Bangkok Metropolis
กาญจนบุรี	21	1	1	3	3	2	-	5	4	1	-	1	Kanchanaburi
จันทบุรี	4	-	-	-	-	1	1	2	-	-	-	-	Chanthaburi
ฉะเชิงเทรา	3	-	-	-	1	-	1	1	-	-	-	-	Chachoengsao
ชลบุรี	11	2	-	-	2	-	-	5	-	2	-	-	Chon Buri
ชัยนาท	2	-	-	-	-	-	-	1	1	-	-	-	Chai Nat
ตราด	10	1	-	2	-	2	-	-	3	1	-	1	Trat
นครนายก	2	-	-	-	1	-	-	1	-	-	-	-	Nakhon Nayok

ตารางที่ 19 ประชากรที่ย้ายถิ่นภายใน 5 ปี จำแนกตามสถานที่อยู่ก่อนย้าย กลุ่มอายุ และเพศ (ต่อ)

Table 19 Population who migrated within previous five years by previous place of residence, age group and sex (Contd.)

สถานที่อยู่ก่อนย้าย และเพศ	รวม Total	กลุ่มอายุ Age group											Previous place of residence and sex
		0 - 4	5 - 9	10 - 14	15 - 19	20 - 24	25 - 29	30 - 39	40 - 49	50 - 59	60 - 69	70 ขึ้นไป and over	
นครปฐม	14	-	-	-	-	1	4	7	1	1	-	-	Nakhon Pathom
นนทบุรี	13	2	1	1	1	-	-	4	1	3	-	-	Nonthaburi
ปทุมธานี	6	1	1	-	-	-	3	-	1	-	-	-	Pathum Thani
ประจวบคีรีขันธ์	22	4	1	1	2	2	1	8	2	1	-	-	Prachuap Khiri Khan
ปราจีนบุรี	7	1	-	-	-	-	3	1	-	2	-	-	Prachin Buri
พระนครศรีอยุธยา	6	1	-	-	-	1	-	2	1	-	1	-	Phra Nakhon Si Ayutthaya
เพชรบุรี	20	4	1	2	1	3	1	7	1	-	-	-	Phetchaburi
ระยอง	13	1	1	2	-	-	6	1	1	-	-	1	Rayong
ราชบุรี	12	-	2	-	-	-	2	4	4	-	-	-	Ratchaburi
ลพบุรี	9	1	1	-	2	1	-	1	3	-	-	-	Lop Buri
สมุทรปราการ	8	-	-	-	2	-	3	1	1	-	1	-	Samut Prakarn
สมุทรสงคราม	5	-	-	-	-	1	-	2	-	-	2	-	Samut Songkhram
สมุทรสาคร	24	4	-	-	3	2	6	9	-	-	-	-	Samut Sakhon
สระแก้ว	16	-	-	1	2	3	5	4	1	-	-	-	Sa Kaeo
สระบุรี	6	-	1	-	1	-	-	3	1	-	-	-	Saraburi
สิงห์บุรี	1	-	-	-	1	-	-	-	-	-	-	-	Sing Buri
สุพรรณบุรี	10	-	-	1	-	2	3	2	1	-	1	-	Suphanburi
อ่างทอง	4	-	-	-	-	1	-	2	1	-	-	-	Ang Thong
กำแพงเพชร	7	-	-	-	-	-	1	4	1	-	1	-	Kamphaeng Phet
เชียงใหม่	65	2	3	2	4	12	8	19	13	2	-	-	Chiang Rai
เชียงใหม่	26	1	-	1	4	4	6	7	3	-	-	-	Chiang Mai
ตาก	9	-	-	-	-	6	-	1	2	-	-	-	Tak
นครสวรรค์	14	-	-	2	-	2	3	6	1	-	-	-	Nakhon Sawan
น่าน	7	-	1	1	-	1	1	2	-	1	-	-	Nan
พะเยา	14	-	-	-	2	5	1	5	-	1	-	-	Phayao
พิจิตร	4	-	-	-	-	-	1	3	-	-	-	-	Phichit

ตารางที่ 19 ประชากรที่ย้ายถิ่นภายใน 5 ปี จำแนกตามสถานที่อยู่ก่อนย้าย กลุ่มอายุ และเพศ (ต่อ)

Table 19 Population who migrated within previous five years by previous place of residence, age group and sex (Contd.)

สถานที่อยู่ก่อนย้าย และเพศ	รวม Total	กลุ่มอายุ Age group											Previous place of residence and sex
		0 - 4	5 - 9	10 - 14	15 - 19	20 - 24	25 - 29	30 - 39	40 - 49	50 - 59	60 - 69	70 ขึ้นไป and over	
พิษณุโลก	12	-	1	-	3	1	2	4	1	-	-	-	Phitsanulok
เพชรบูรณ์	13	-	1	3	2	1	2	4	-	-	-	-	Phetchabun
แพร่	1	-	-	-	-	-	-	1	-	-	-	-	Phrae
แม่ฮ่องสอน	4	-	-	-	-	-	-	1	2	-	1	-	Mae Hong Son
ลำปาง	4	-	-	-	-	1	1	2	-	-	-	-	Lampang
ลำพูน	3	-	-	-	-	-	1	1	1	-	-	-	Lamphun
สุโขทัย	10	-	-	2	1	1	-	3	2	1	-	-	Sukhothai
อุดรดิตถ์	12	-	1	2	1	1	-	4	3	-	-	-	Uttaradit
อุทัยธานี	3	-	-	-	-	1	-	2	-	-	-	-	Uthai Thani
กาฬสินธุ์	20	-	-	-	-	5	7	3	4	1	-	-	Kalasin
ขอนแก่น	39	-	3	-	4	8	6	13	2	3	-	-	Khon kaen
ชัยภูมิ	21	2	-	2	6	-	4	5	1	-	-	1	Chaiyaphum
นครพนม	18	2	1	3	1	5	1	3	2	-	-	-	Nakhon phanom
นครราชสีมา	33	-	5	3	2	3	2	6	11	1	-	-	Nakhon Ratchasima
บุรีรัมย์	18	-	-	2	2	3	2	4	4	1	-	-	Buri Ram
มหาสารคาม	14	1	-	-	3	3	-	5	2	-	-	-	Maha Sarakham
มุกดาหาร	7	1	-	-	-	-	-	4	2	-	-	-	Mukdahan
ยโสธร	11	-	-	-	-	-	2	4	4	-	1	-	Yasothon
ร้อยเอ็ด	23	2	2	-	2	3	5	4	5	-	-	-	Roi Et
เลย	8	1	-	1	-	-	2	4	-	-	-	-	Loei
ศรีสะเกษ	13	1	-	1	1	2	2	4	-	1	-	1	Si Sa Ket
สกลนคร	61	1	5	4	7	7	10	20	5	2	-	-	Sakon Nakhon
สุรินทร์	32	5	-	1	2	3	5	13	3	-	-	-	Surin
หนองคาย	127	8	6	6	9	19	17	32	22	7	1	-	Nong Khai
อุดรธานี	124	4	6	2	10	22	17	41	19	3	-	-	Udon Thani
อุบลราชธานี	62	4	3	6	8	10	6	14	10	-	-	1	Ubon Ratchathani

ตารางที่ 22 ครีวเรือนส่วนบุคคล จำแนกตามกลุ่มอายุของหัวหน้าครัวเรือน เพศ และเขตการปกครอง

Table 22 Private households by age group of households head, sex and area

กลุ่มอายุ ของหัวหน้าครัวเรือน	รวม Total	เขตการปกครอง Area		Age group of households head
		ในเขตเทศบาล Municipal area	นอกเขตเทศบาล Non-municipal area	
ยอดรวม	74,306	16,612	57,694	Total
น้อยกว่า 14 ปี	11	-	11	Less than 14
14 - 19	456	108	348	14 - 19
20 - 24	1,830	417	1,413	20 - 24
25 - 29	4,552	1,099	3,453	25 - 29
30 - 34	7,020	1,518	5,502	30 - 34
35 - 39	9,287	1,956	7,331	35 - 39
40 - 44	9,983	2,232	7,751	40 - 44
45 - 49	9,507	2,195	7,312	45 - 49
50 - 54	8,206	2,055	6,151	50 - 54
55 - 59	6,588	1,494	5,094	55 - 59
60 - 64	5,050	1,154	3,896	60 - 64
65 - 69	3,802	817	2,985	65 - 69
70 - 74	3,570	729	2,841	70 - 74
75 - 79	2,334	426	1,908	75 - 79
80 - 84	1,424	284	1,140	80 - 84
85 ขึ้นไป	686	128	558	85 and over

ตารางที่ 22ครัวเรือนส่วนบุคคล จำแนกตามกลุ่มอายุของหัวหน้าครัวเรือน เพศ และเขตการปกครอง (ต่อ)

Table 22 Private households by age group of households head, sex and area (Contd.)

กลุ่มอายุ ของหัวหน้าครัวเรือน	รวม Total	เขตการปกครอง Area		Age group of households head
		ในเขตเทศบาล Municipal area	นอกเขตเทศบาล Non-municipal area	
หัวหน้าครัวเรือนชาย	56,395	11,446	44,949	Male head
น้อยกว่า 14 ปี	8	-	8	Less than 14
14 - 19	281	64	217	14 - 19
20 - 24	1,336	256	1,080	20 - 24
25 - 29	3,506	706	2,800	25 - 29
30 - 34	5,498	1,044	4,454	30 - 34
35 - 39	7,376	1,365	6,011	35 - 39
40 - 44	7,927	1,604	6,323	40 - 44
45 - 49	7,443	1,572	5,871	45 - 49
50 - 54	6,380	1,496	4,884	50 - 54
55 - 59	5,038	1,064	3,974	55 - 59
60 - 64	3,717	800	2,917	60 - 64
65 - 69	2,728	558	2,170	65 - 69
70 - 74	2,414	447	1,967	70 - 74
75 - 79	1,466	238	1,228	75 - 79
80 - 84	873	158	715	80 - 84
85 ขึ้นไป	404	74	330	85 and over

ตารางที่ 22 ครีวเรือนส่วนบุคคล จำแนกตามกลุ่มอายุของหัวหน้าครัวเรือน เพศ และเขตการปกครอง (ต่อ)

Table 22 Private households by age group of households head, sex and area (Contd.)

กลุ่มอายุ ของหัวหน้าครัวเรือน	รวม Total	เขตการปกครอง Area		Age group of households head
		ในเขตเทศบาล Municipal area	นอกเขตเทศบาล Non-municipal area	
หัวหน้าครัวเรือนหญิง	17,911	5,166	12,745	Female head
น้อยกว่า 14 ปี	3	-	3	Less than 14
14 - 19	175	44	131	14 - 19
20 - 24	494	161	333	20 - 24
25 - 29	1,046	393	653	25 - 29
30 - 34	1,522	474	1,048	30 - 34
35 - 39	1,911	591	1,320	35 - 39
40 - 44	2,056	628	1,428	40 - 44
45 - 49	2,064	623	1,441	45 - 49
50 - 54	1,826	559	1,267	50 - 54
55 - 59	1,550	430	1,120	55 - 59
60 - 64	1,333	354	979	60 - 64
65 - 69	1,074	259	815	65 - 69
70 - 74	1,156	282	874	70 - 74
75 - 79	868	188	680	75 - 79
80 - 84	551	126	425	80 - 84
85 ขึ้นไป	282	54	228	85 and over

ตารางเคหะ

สารบัญตารางสถิติ

ตารางเศษ

- ตารางที่ 1 คริวเรือนส่วนบุคคล จำแนกตามประเภทของที่อยู่อาศัย การครอบครองที่อยู่อาศัย และเขตการปกครอง
- ตารางที่ 2 คริวเรือนส่วนบุคคล จำแนกตามประเภทของที่อยู่อาศัย ลักษณะของที่อยู่อาศัย และเขตการปกครอง
- ตารางที่ 3 คริวเรือนส่วนบุคคล จำแนกตามการถือกรรมสิทธิ์ที่ดิน การครอบครองที่อยู่อาศัย และเขตการปกครอง
- ตารางที่ 4 คริวเรือนส่วนบุคคล จำแนกตามขนาดของครัวเรือน ประเภทของที่อยู่อาศัย และเขตการปกครอง
- ตารางที่ 5 คริวเรือนส่วนบุคคล จำแนกตามเชื้อเพลิงส่วนใหญ่ที่ใช้ในการประกอบอาหาร ประเภทของที่อยู่อาศัย และเขตการปกครอง
- ตารางที่ 6 คริวเรือนส่วนบุคคล จำแนกตามลักษณะการใช้ส้วม ประเภทของที่อยู่อาศัย และเขตการปกครอง
- ตารางที่ 7 คริวเรือนส่วนบุคคล จำแนกตามแหล่งที่มาของน้ำดื่ม และน้ำใช้ส่วนใหญ่ ประเภทของที่อยู่อาศัย และเขตการปกครอง
- ตารางที่ 8 คริวเรือนส่วนบุคคล จำแนกตามการเป็นเจ้าของเครื่องใช้ การมีอุปกรณ์เทคโนโลยี และเขตการปกครอง

ตารางที่ 1 ครีวเรือนส่วนบุคคล จำแนกตามประเภทของที่อยู่อาศัย การครอบครองที่อยู่อาศัย และเขตการปกครอง

Table 1 Private households by type of living quarters, tenure of living quarters and area

ประเภทของที่อยู่อาศัย และการครอบครองที่อยู่อาศัย	รวม Total		ในเขตเทศบาล Municipal area		นอกเขตเทศบาล Non-municipal area		Type of living quarters and tenure of living quarters
	ครีวเรือน	ร้อยละ	ครีวเรือน	ร้อยละ	ครีวเรือน	ร้อยละ	
	Households	Percent	Households	Percent	Households	Percent	
ประเภทของที่อยู่อาศัย	74,306	100.0	16,612	100.0	57,694	100.0	Type of living quarters
บ้านเดี่ยว	62,999	84.8	9,207	55.4	53,792	93.2	Detached house
ทาวน์เฮ้าส์/บ้านแฝด/ทาวน์โฮม	2,107	2.8	1,490	8.9	617	1.1	Town house/Duplex/Town Home
คอนโดมิเนียม/แมนชั่น	20	0.0	12	0.1	8	0.0	Condomenium/Mansion
แฟลต/อพาร์ทเมนท์/หอพัก	718	1.0	480	2.9	238	0.4	Flat/Apartment/Hostel
ตึกแถว/ห้องแถว/เรือนแถว	8,242	11.1	5,328	32.1	2,914	5.1	Row house/Shop house/Row room
ห้องภายในบ้าน	102	0.1	30	0.2	72	0.1	Room in house
เรือ/แพ/รถ	1	0.0	-	-	1	0.0	Boat/Raft/Motor vehicle
อื่น ๆ ^{1/}	116	0.2	65	0.4	51	0.1	Others ^{1/}
ไม่ทราบ	1	0.0	-	-	1	0.0	Unknown
การครอบครองที่อยู่อาศัย	74,306	100.0	16,612	100.0	57,694	100.0	Tenure of living quarters
เป็นเจ้าของมีภาระการผ่อนชำระ	3,177	4.3	1,463	8.8	1,714	3.0	Owner to pay by installment
เป็นเจ้าของไม่มีภาระการผ่อนชำระ	61,283	82.5	9,627	58.0	51,656	89.5	Owner not pay by installment
เช่าซื้อ	240	0.3	138	0.8	102	0.2	Hire purchaser
เช่า	5,440	7.3	3,951	23.8	1,489	2.6	Rent
อยู่โดยไม่เสียค่าเช่า เพราะเป็นส่วนหนึ่งของค่าจ้าง	1,593	2.1	776	4.7	817	1.4	Payment in kind for service
อยู่โดยไม่เสียค่าเช่าเพราะให้อยู่เปล่า	2,429	3.3	598	3.6	1,831	3.2	Rent free
อื่น ๆ	142	0.2	59	0.3	83	0.1	Others
ไม่ทราบ	2	0.0	-	-	2	0.0	Unknown

1/ รวมที่อยู่อาศัยในสำนักงาน

1/ Including room in office

ตารางที่ 2 ครีวเรือนส่วนบุคคล จำแนกตามประเภทของที่อยู่อาศัย ลักษณะของที่อยู่อาศัย และเขตการปกครอง
Table 2 Private households by type of living quarters, construction materials of dwelling unit and area

ลักษณะของที่อยู่อาศัย และเขตการปกครอง	รวม Total		ประเภทของที่อยู่อาศัย Type of living quarters					Construction materials of dwelling unit and area
	ครัวเรือน Households	ร้อยละ Percent	บ้านเดี่ยว Detached house	ทาวน์เฮ้าส์/บ้านแฝด/ทาวน์โฮม Town house/Duplex/ Town Home	คอนโดมิเนียม/แมนชั่น Condomenium/ Mansion	แฟลต/อพาร์ทเมนท์/หอพัก Flat/Apartment/ Hostel	ตึกแถว/ห้องแถว/เรือนแถว Row house/Shop house/ Row room	
ยอดรวม ^{1/}	74,086	100.0	62,999	2,107	20	718	8,242	Total ^{1/}
ตึก	47,900	64.7	38,067	2,107	20	718	6,988	Cement or brick
ไม้	12,002	16.2	11,536	-	-	-	466	Wood
ครึ่งตึกครึ่งไม้	13,756	18.6	12,968	-	-	-	788	Wood and cement or brick
ใช้วัสดุไม่ถาวรในห้องลิ้น ^{2/}	389	0.5	389	-	-	-	-	Non-permanent materials ^{2/}
ใช้วัสดุใช้แล้ว ^{3/}	19	0.0	19	-	-	-	-	Reused materials ^{3/}
อื่น ๆ	20	0.0	20	-	-	-	-	Others
ไม่ทราบ	-	-	-	-	-	-	-	Unknown
ในเขตเทศบาล	16,517	100.0	9,207	1,490	12	480	5,328	Municipal area
ตึก	13,231	80.1	6,462	1,490	12	480	4,787	Cement or brick
ไม้	1,729	10.5	1,483	-	-	-	246	Wood
ครึ่งตึกครึ่งไม้	1,498	9.1	1,203	-	-	-	295	Wood and cement or brick
ใช้วัสดุไม่ถาวรในห้องลิ้น ^{2/}	57	0.3	57	-	-	-	-	Non-permanent materials ^{2/}
ใช้วัสดุใช้แล้ว ^{3/}	2	0.0	2	-	-	-	-	Reused materials ^{3/}
อื่น ๆ	-	-	-	-	-	-	-	Others
ไม่ทราบ	-	-	-	-	-	-	-	Unknown
นอกเขตเทศบาล	57,569	100.0	53,792	617	8	238	2,914	Non-municipal area
ตึก	34,669	60.2	31,605	617	8	238	2,201	Cement or brick
ไม้	10,273	17.9	10,053	-	-	-	220	Wood
ครึ่งตึกครึ่งไม้	12,258	21.3	11,765	-	-	-	493	Wood and cement or brick
ใช้วัสดุไม่ถาวรในห้องลิ้น ^{2/}	332	0.6	332	-	-	-	-	Non-permanent materials ^{2/}
ใช้วัสดุใช้แล้ว ^{3/}	17	0.0	17	-	-	-	-	Reused materials ^{3/}
อื่น ๆ	20	0.0	20	-	-	-	-	Others
ไม่ทราบ	-	-	-	-	-	-	-	Unknown

1/ ไม่รวมครัวเรือนส่วนบุคคลที่มีที่อยู่อาศัยเป็นห้องภายในบ้าน ที่อยู่อาศัยในสำนักงาน และเรือ แพ รด

2/ เช่น ไม้ไผ่ ใบจาก ฯลฯ

3/ เช่น หีบ ลัง ฯลฯ

1/ Excluding private households which residence are room in house, room in office and boat/raft/motor vehicle

2/ e.g. Bamboo and thatch

3/ e.g. Boxes and crates

ตารางที่ 3 ครั้วเรือนส่วนบุคคล จำแนกตามการถือกรรมสิทธิ์ที่ดิน การครอบครองที่อยู่อาศัย และเขตการปกครอง

Table 3 Private households by land ownership, tenure of living quarters and area

การถือกรรมสิทธิ์ที่ดิน และเขตการปกครอง	รวม Total		การครอบครองที่อยู่อาศัย Tenure of living quarters			Land ownership and area
	ครั้วเรือน Households	ร้อยละ Percent	เป็นเจ้าของมีภาระการผ่อนชำระ Owner to pay by installment	เป็นเจ้าของไม่มีภาระการผ่อนชำระ Owner not pay by installment	เช่าซื้อ Hire purchaser	
ยอดรวม	64,700	100.0	3,177	61,283	240	Total
เป็นเจ้าของ	60,665	93.8	2,547	58,032	86	Owner
เช่าซื้อที่ดิน	831	1.3	351	414	66	Hire purchaser
เช่า	739	1.1	178	482	79	Rent
ไม่เสียค่าเช่าที่ดิน	1,884	2.9	85	1,792	7	Rent free
อื่น ๆ	581	0.9	16	563	2	Others
ไม่ทราบ	-	-	-	-	-	Unknown
ในเขตเทศบาล	11,228	100.0	1,463	9,627	138	Municipal area
เป็นเจ้าของ	9,966	88.8	1,126	8,805	35	Owner
เช่าซื้อที่ดิน	346	3.1	220	82	44	Hire purchaser
เช่า	315	2.8	71	188	56	Rent
ไม่เสียค่าเช่าที่ดิน	231	2.0	36	194	1	Rent free
อื่น ๆ	370	3.3	10	358	2	Others
ไม่ทราบ	-	-	-	-	-	Unknown
นอกเขตเทศบาล	53,472	100.0	1,714	51,656	102	Non-municipal area
เป็นเจ้าของ	50,699	94.8	1,421	49,227	51	Owner
เช่าซื้อที่ดิน	485	0.9	131	332	22	Hire purchaser
เช่า	424	0.8	107	294	23	Rent
ไม่เสียค่าเช่าที่ดิน	1,653	3.1	49	1,598	6	Rent free
อื่น ๆ	211	0.4	6	205	-	Others
ไม่ทราบ	-	-	-	-	-	Unknown

ตารางที่ 4 ครั้วเรือนส่วนบุคคล จำแนกตามขนาดของครั้วเรือน ประเภทของที่อยู่อาศัย และเขตการปกครอง

Table 4 Private households by size of household, type of living quarters and area

ขนาดของครั้วเรือน และเขตการปกครอง	รวม Total		ประเภทของที่อยู่อาศัย Type of living quarters									Household size and area
	ครั้วเรือน Households	ร้อยละ Percent	บ้านเดี่ยว Detached house	ทาวน์เฮ้าส์/ บ้านแฝด/ ทาวน์โฮม Town house/ Duplex/ Town Home	คอนโด- มิเนียม/ แมนชั่น Condo- menium/ Mansion	แฟลต/ อพาร์ทเมนท์/ หอพัก Flat/ Apartment/ Hostel	ตึกแถว/ ห้องแถว/ เรือนแถว Row house/ Shop house/ Row room	ห้อง ภายในบ้าน Room in house	เรือ/ แพ/รถ Boat/ Raft/ Motor vehicle	อื่น ๆ ^{1/} Others ^{1/}	ไม่ทราบ Unknown	
ยอดรวม	74,306	100.0	62,999	2,107	20	718	8,242	102	1	116	1	Total
1 คน	8,104	10.9	5,535	353	5	410	1,745	14	-	42	-	1 person
2 คน	13,168	17.7	10,373	467	6	173	2,088	28	1	31	1	2 persons
3 คน	16,269	21.9	13,787	520	2	82	1,837	27	-	14	-	3 persons
4 คน	17,311	23.3	15,373	396	4	40	1,458	20	-	20	-	4 persons
5 คน	10,414	14.0	9,522	217	1	12	654	3	-	5	-	5 persons
6 คน	5,691	7.7	5,308	83	2	1	293	3	-	1	-	6 persons
7 คน	1,690	2.3	1,553	42	-	-	90	4	-	1	-	7 persons
8 คน	883	1.2	824	15	-	-	42	1	-	1	-	8 persons
9 คน	388	0.5	359	11	-	-	17	1	-	0	-	9 persons
10 คนขึ้นไป	388	0.5	365	3	-	-	18	1	-	1	-	10 persons and over
ในเขตเทศบาล	16,612	100.0	9,207	1,490	12	480	5,328	30	-	65	-	Municipal area
1 คน	2,864	17.3	1,103	283	2	309	1,131	5	-	31	-	1 person
2 คน	3,658	22.0	1,827	356	4	104	1,343	9	-	15	-	2 persons
3 คน	3,426	20.6	1,861	354	2	36	1,158	6	-	9	-	3 persons
4 คน	3,276	19.7	2,027	266	2	23	945	4	-	9	-	4 persons
5 คน	1,796	10.8	1,209	134	1	8	443	-	-	1	-	5 persons
6 คน	904	5.5	663	50	1	-	189	1	-	0	-	6 persons
7 คน	353	2.1	259	29	-	-	61	4	-	0	-	7 persons
8 คน	182	1.1	138	10	-	-	34	-	-	0	-	8 persons
9 คน	80	0.5	59	6	-	-	14	1	-	0	-	9 persons
10 คนขึ้นไป	73	0.4	61	2	-	-	10	-	-	0	-	10 persons and over

ตารางที่ 4 ครั้วเรือนส่วนบุคคล จำแนกตามขนาดของครั้วเรือน ประเภทของที่อยู่อาศัย และเขตการปกครอง (ต่อ)

Table 4 Private households by size of household, type of living quarters and area (Contd.)

ขนาดของครั้วเรือน และเขตการปกครอง	รวม Total		ประเภทของที่อยู่อาศัย Type of living quarters										Household size and area
	ครั้วเรือน Households	ร้อยละ Percent	บ้านเดี่ยว Detached house	ทาวน์เฮ้าส์/ บ้านแฝด/ ทาวน์โฮม Town house/ Duplex/ Town Home	คอนโด- มิเนียม/ แมนชั่น Condo- menium/ Mansion	แฟลต/ อพาร์ทเมนท์/ หอพัก Flat/ Apartment/ Hostel	ตึกแถว/ ห้องแถว/ เรือนแถว Row house/ Shop house/ Row room	ห้อง ภายในบ้าน Room in house	เรือ/ แพ/รถ Boat/ Raft/ Motor vehicle	อื่น ๆ ^{1/} Others ^{1/}	ไม่ทราบ Unknown		
นอกเขตเทศบาล	57,694	100.0	53,792	617	8	238	2,914	72	1	51	1	Non-municipal area	
1 คน	5,240	9.1	4,432	70	3	101	614	9	-	11	-	1 person	
2 คน	9,510	16.5	8,546	111	2	69	745	19	1	16	1	2 persons	
3 คน	12,843	22.3	11,926	166	-	46	679	21	-	5	-	3 persons	
4 คน	14,035	24.3	13,346	130	2	17	513	16	-	11	-	4 persons	
5 คน	8,618	14.9	8,313	83	-	4	211	3	-	4	-	5 persons	
6 คน	4,787	8.3	4,645	33	1	1	104	2	-	1	-	6 persons	
7 คน	1,337	2.3	1,294	13	-	-	29	-	-	1	-	7 persons	
8 คน	701	1.2	686	5	-	-	8	1	-	1	-	8 persons	
9 คน	308	0.5	300	5	-	-	3	-	-	-	-	9 persons	
10 คนขึ้นไป	315	0.6	304	1	-	-	8	1	-	1	-	10 persons and over	

1/ รวมที่อยู่อาศัยในสำนักงาน

1/ Including room in office

ตารางที่ 5ครัวเรือนส่วนบุคคล จำแนกตามเชื้อเพลิงส่วนใหญ่ที่ใช้ในการประกอบอาหาร ประเภทของที่อยู่อาศัย และเขตการปกครอง

Table 5 Private households by major source of cooking fuel, type of living quarters and area

เชื้อเพลิงที่ใช้ในการประกอบอาหาร และเขตการปกครอง	รวม Total		ประเภทของที่อยู่อาศัย Type of living quarters										Cooking fuel and area
	ครัวเรือน Households	ร้อยละ Percent	บ้านเดี่ยว Detached house	ทาวน์เฮ้าส์/ บ้านแฝด/ ทาวน์โฮม Town house/ Duplex/ Town Home	คอนโด- มิเนียม/ แมนชั่น Condo- menium/ Mansion	แฟลต/ อพาร์ทเมนท์/ หอพัก Flat/ Apartment/ Hostel	ตึกแถว/ ห้องแถว/ เรือนแถว Row house/ Shop house/ Row room	ห้อง ภายในบ้าน Room in house	เรือ/ แพ/รถ Boat/ Raft/ Motor vehicle	อื่น ๆ ^{1/} Others ^{1/}	ไม่ทราบ Unknown		
ยอดรวม	74,306	100.0	62,999	2,107	20	718	8,242	102	1	116	1	Total	
ก๊าซ	70,879	95.4	60,644	2,040	18	372	7,639	90	1	75	-	Gas	
ถ่าน/ฟืน/เศษไม้	1,392	1.9	1,324	-	-	-	54	-	-	14	-	Charcoal/Wood/Scrab wood	
ไฟฟ้า	1,480	2.0	757	57	-	184	477	2	-	3	-	Electricity	
น้ำมันก๊าด/อื่น ๆ	3	0.0	3	-	-	-	-	-	-	-	-	Kerosene/Others	
ไม่มีการหุงต้ม	551	0.7	271	10	2	162	72	10	-	24	-	Not cooking	
ไม่ทราบ	1	-	-	-	-	-	-	-	-	-	1	Unknown	
ในเขตเทศบาล	16,612	100.0	9,207	1,490	12	480	5,328	30	-	65	-	Municipal area	
ก๊าซ	15,786	95.0	8,869	1,463	10	281	5,094	26	-	43	-	Gas	
ถ่าน/ฟืน/เศษไม้	146	0.9	131	-	-	-	15	-	-	-	-	Charcoal/Wood/Scrab wood	
ไฟฟ้า	326	2.0	79	17	-	75	153	1	-	1	-	Electricity	
น้ำมันก๊าด/อื่น ๆ	1	0.0	1	-	-	-	-	-	-	-	-	Kerosene/Others	
ไม่มีการหุงต้ม	353	2.1	127	10	2	124	66	3	-	21	-	Not cooking	
ไม่ทราบ	-	-	-	-	-	-	-	-	-	-	-	Unknown	
นอกเขตเทศบาล	57,694	100.0	53,792	617	8	238	2,914	72	1	51	1	Non-municipal area	
ก๊าซ	55,093	95.5	51,775	577	8	91	2,545	64	1	32	-	Gas	
ถ่าน/ฟืน/เศษไม้	1,246	2.2	1,193	-	-	-	39	-	-	14	-	Charcoal/Wood/Scrab wood	
ไฟฟ้า	1,154	2.0	678	40	-	109	324	1	-	2	-	Electricity	
น้ำมันก๊าด/อื่น ๆ	2	0.0	2	-	-	-	-	-	-	-	-	Kerosene/Others	
ไม่มีการหุงต้ม	198	0.3	144	-	-	38	6	7	-	3	-	Not cooking	
ไม่ทราบ	1	-	-	-	-	-	-	-	-	-	1	Unknown	

1/ รวมที่อยู่อาศัยในสำนักงาน

1/ Including room in office

ตารางที่ 6 คริวเรือนส่วนบุคคล จำแนกตามลักษณะการใช้ส้วม ประเภทของที่อยู่อาศัย และเขตการปกครอง

Table 6 Private households by toilet facility, type of living quarters and area

ลักษณะการใช้ส้วม และเขตการปกครอง	รวม Total		ประเภทของที่อยู่อาศัย Type of living quarters										Toilet facility and area
	ครัวเรือน Households	ร้อยละ Percent	บ้านเดี่ยว Detached house	ทาวน์เฮ้าส์/ บ้านแฝด/ ทาวน์โฮม Town house/ Duplex/ Town Home	คอนโด- มิเนียม/ แมนชั่น Condo- menium/ Mansion	แฟลต/ อพาร์ทเมนท์/ หอพัก Flat/ Apartment/ Hostel	ตึกแถว/ ห้องแถว/ เรือนแถว Row house/ Shop house/ Row room	ห้อง ภายในบ้าน Room in house	เรือ/ แพ/รถ Boat/ Raft/ Motor vehicle	อื่น ๆ ^{1/} Others ^{1/}	ไม่ทราบ Unknown		
ยอดรวม	74,306	100.0	62,999	2,107	20	718	8,242	102	1	116	1	Total	
ส้วมแบบนั่งห้อยเท้า	8,035	10.8	5,205	705	8	397	1,684	10	-	26	-	Sitting toilet	
ส้วมแบบนั่งยอง	64,716	87.1	56,746	1,224	10	316	6,262	91	1	66	-	Squat toilet	
ส้วมแบบนั่งห้อยเท้า และส้วมแบบนั่งยอง												Sitting and squat toilet	
ส้วมหลุม/ส้วมถัง/ ส้วมถ่ายลงแม่น้ำ ลำคลอง	1,525	2.1	1,043	178	2	5	296	1	-	-	-	Pit toilet/ Defecate into river or canal	
ไม่มีส้วม	20	0.0	5	-	-	-	-	-	-	15	-	No toilet	
ไม่ทราบ	1	-	-	-	-	-	-	-	-	-	1	Unknown	
ในเขตเทศบาล	16,612	100.0	9,207	1,490	12	480	5,328	30	-	65	-	Municipal area	
ส้วมแบบนั่งห้อยเท้า	4,223	25.4	1,889	626	7	370	1,306	2	-	23	-	Sitting toilet	
ส้วมแบบนั่งยอง	11,512	69.3	6,847	705	4	108	3,786	28	-	34	-	Squat toilet	
ส้วมแบบนั่งห้อยเท้า และส้วมแบบนั่งยอง	865	5.2	467	159	1	2	236	-	-	-	-	Sitting and squat toilet	
ส้วมหลุม/ส้วมถัง/ ส้วมถ่ายลงแม่น้ำ ลำคลอง	-	-	-	-	-	-	-	-	-	-	-	Pit toilet/ Defecate into river or canal	
ไม่มีส้วม	12	0.1	4	-	-	-	-	-	-	8	-	No toilet	
ไม่ทราบ	-	-	-	-	-	-	-	-	-	-	-	Unknown	
นอกเขตเทศบาล	57,694	100.0	53,792	617	8	238	2,914	72	1	51	1	Non-municipal area	
ส้วมแบบนั่งห้อยเท้า	3,812	6.6	3,316	79	1	27	378	8	-	3	-	Sitting toilet	
ส้วมแบบนั่งยอง	53,204	92.2	49,899	519	6	208	2,476	63	1	32	-	Squat toilet	
ส้วมแบบนั่งห้อยเท้า และส้วมแบบนั่งยอง	660	1.2	576	19	1	3	60	1	-	-	-	Sitting and squat toilet	
ส้วมหลุม/ส้วมถัง/ ส้วมถ่ายลงแม่น้ำ ลำคลอง	9	0.0	-	-	-	-	-	-	-	9	-	Pit toilet/ Defecate into river or canal	
ไม่มีส้วม	8	0.0	1	-	-	-	-	-	-	7	-	No toilet	
ไม่ทราบ	1	-	-	-	-	-	-	-	-	-	1	Unknown	

1/ รวมที่อยู่อาศัยในสำนักงาน

1/ Including room in office

ตารางที่ 7 คริวเรือนส่วนบุคคล จำแนกตามแหล่งที่มาของน้ำดื่ม และน้ำใช้ส่วนใหญ่ ประเภทของที่อยู่อาศัย และเขตการปกครอง

Table 7 Private households by major source of drinking water and water supply, type of living quarters and area

แหล่งที่มาของน้ำดื่ม น้ำใช้ และเขตการปกครอง	รวม Total		ประเภทของที่อยู่อาศัย Type of living quarters									Source of drinking water, water supply and area	
	ครัวเรือน Households	ร้อยละ Percent	บ้านเดี่ยว Detached house	ทาวน์เฮ้าส์/ บ้านแฝด/ ทาวน์โฮม Town house/ Duplex/ Town Home	คอนโด- มิเนียม/ แมนชั่น Condo- menium/ Mansion	แฟลต/ อพาร์ทเมนท์/ หอพัก Flat/ Apartment/ Hostel	ตึกแถว/ ห้องแถว/ เรือนแถว Row house/ Shop house/ Row room	ห้อง ภายในบ้าน Room in house	เรือ/ แพ/รถ Boat/ Raft/ Motor vehicle	อื่น ๆ ^{1/} Others ^{1/}	ไม่ทราบ Unknown		
ยอดรวม													Total
น้ำดื่ม	74,306	100.0	62,999	2,107	20	718	8,242	102	1	116	1		Drinking water
น้ำประปา	7,167	9.6	6,333	103	3	21	688	13	-	6	-		Tap water
น้ำประปาผ่านการบำบัด (ต้ม/กรอง)	4,924	6.6	3,686	395	2	33	791	10	-	7	-		Treated tap water (boiled/filtered)
น้ำบาดาล	332	0.4	313	3	-	-	16	-	-	-	-		Underground water
น้ำบ่อ	12,977	17.5	12,676	-	-	-	295	-	-	6	-		Well water
น้ำจากแม่น้ำลำธาร/คลอง/ น้ำตก/ภูเขา	134	0.2	79	-	-	-	46	-	-	9	-		River, stream, canal, waterfall, mountain
น้ำฝน	11,281	15.2	11,066	81	-	3	104	20	-	7	-		Rain water
น้ำดื่มบรรจุขวด/ ตู้น้ำดื่มหยอดเหรียญ	37,486	50.5	28,841	1,525	15	661	6,302	59	1	81	1		Bottled water, water from vending machine
อื่น ๆ	5	0.0	5	-	-	-	-	-	-	-	-		Others
ไม่ทราบ	-	-	-	-	-	-	-	-	-	-	-		Unknown
น้ำใช้	74,306	100.0	62,999	2,107	20	718	8,242	102	1	116	1		Water supply
น้ำประปา	46,160	62.1	36,429	2,051	20	685	6,823	72	-	81	-		Tap water
น้ำประปาผ่านการบำบัด (ต้ม/กรอง)	368	0.5	358	2	-	-	6	2	-	-	-		Treated tap water (boiled/filtered)
น้ำบาดาล	953	1.3	704	45	-	18	178	5	-	2	-		Underground water
น้ำบ่อ	22,610	30.4	21,494	-	-	-	1,078	18	1	19	-		Well water
น้ำจากแม่น้ำลำธาร/คลอง/ น้ำตก/ภูเขา	2,009	2.7	1,874	-	-	-	120	3	-	11	1		River, stream, canal, waterfall, mountain
น้ำฝน	2,206	3.0	2,140	9	-	15	37	2	-	3	-		Rain water
อื่น ๆ	-	-	-	-	-	-	-	-	-	-	-		Others
ไม่ทราบ	-	-	-	-	-	-	-	-	-	-	-		Unknown

ตารางที่ 7 คริวเรือนส่วนบุคคล จำแนกตามแหล่งที่มาของน้ำดื่ม และน้ำใช้ส่วนใหญ่ ประเภทของที่อยู่อาศัย และเขตการปกครอง (ต่อ)

Table 7 Private households by major source of drinking water and water supply, type of living quarters and area (Contd.)

แหล่งที่มาของน้ำดื่ม น้ำใช้ และเขตการปกครอง	รวม Total		ประเภทของที่อยู่อาศัย Type of living quarters									Source of drinking water, water supply and area	
	ครัวเรือน Households	ร้อยละ Percent	บ้านเดี่ยว Detached house	ทาวน์เฮ้าส์/ บ้านแฝด/ ทาวน์โฮม Town house/ Duplex/ Town Home	คอนโด- มิเนียม/ แมนชั่น Condo- menium/ Mansion	แฟลต/ อพาร์ทเมนท์/ หอพัก Flat/ Apartment/ Hostel	ตึกแถว/ ห้องแถว/ เรือนแถว Row house/ Shop house/ Row room	ห้อง ภายในบ้าน Room in house	เรือ/ แพ/รถ Boat/ Raft/ Motor vehicle	อื่น ๆ ^{1/} Others ^{1/}	ไม่ทราบ Unknown		
ในเขตเทศบาล													Municipal area
น้ำดื่ม	16,612	100.0	9,207	1,490	12	480	5,328	30	-	65	-		Drinking water
น้ำประปา	1,778	10.7	1,267	79	1	12	402	12	-	5	-		Tap water
น้ำประปาผ่านการบำบัด (ต้ม/กรอง)	1,898	11.4	943	307	2	19	620	1	-	6	-		Treated tap water (boiled/filtered)
น้ำบาดาล	47	0.3	38	2	-	-	7	-	-	-	-		Underground water
น้ำบ่อ	1,356	8.2	1,198	-	-	-	156	-	-	2	-		Well water
น้ำจากแม่น้ำลำธาร/คลอง/ น้ำตก/ภูเขา	9	0.0	8	-	-	-	1	-	-	-	-		River, stream, canal, waterfall, mountain
น้ำฝน	595	3.6	554	13	-	1	26	-	-	1	-		Rain water
น้ำดื่มบรรจุขวด/ ตู้น้ำดื่มหยอดเหรียญ	10,928	65.8	5,198	1,089	9	448	4,116	17	-	51	-		Bottled water, water from vending machine
อื่น ๆ	1	0.0	1	-	-	-	-	-	-	-	-		Others
ไม่ทราบ	-	-	-	-	-	-	-	-	-	-	-		Unknown
น้ำใช้	16,612	100.0	9,207	1,490	12	480	5,328	30	-	65	-		Water supply
น้ำประปา	12,876	77.5	6,117	1,457	12	480	4,725	28	-	57	-		Tap water
น้ำประปาผ่านการบำบัด (ต้ม/กรอง)	12	0.1	8	2	-	-	2	-	-	-	-		Treated tap water (boiled/filtered)
น้ำบาดาล	179	1.1	110	31	-	-	37	-	-	1	-		Underground water
น้ำบ่อ	3,226	19.4	2,661	-	-	-	557	1	-	7	-		Well water
น้ำจากแม่น้ำลำธาร/คลอง/ น้ำตก/ภูเขา	172	1.0	170	-	-	-	2	-	-	-	-		River, stream, canal, waterfall, mountain
น้ำฝน	147	0.9	141	-	-	-	5	1	-	-	-		Rain water
อื่น ๆ	-	-	-	-	-	-	-	-	-	-	-		Others
ไม่ทราบ	-	-	-	-	-	-	-	-	-	-	-		Unknown

ตารางที่ 7 คริวเรือนส่วนบุคคล จำแนกตามแหล่งที่มาของน้ำดื่ม และน้ำใช้ส่วนใหญ่ ประเภทของที่อยู่อาศัย และเขตการปกครอง (ต่อ)

Table 7 Private households by major source of drinking water and water supply, type of living quarters and area (Contd.)

แหล่งที่มาของน้ำดื่ม น้ำใช้ และเขตการปกครอง	รวม Total		ประเภทของที่อยู่อาศัย Type of living quarters									Source of drinking water, water supply and area
	ครัวเรือน Households	ร้อยละ Percent	บ้านเดี่ยว Detached house	ทาวน์เฮ้าส์/ บ้านแฝด/ ทาวน์โฮม Town house/ Duplex/ Town Home	คอนโด- มิเนียม/ แมนชั่น Condo- menium/ Mansion	แฟลต/ อพาร์ทเมนท์/ หอพัก Flat/ Apartment/ Hostel	ตึกแถว/ ห้องแถว/ เรือนแถว Row house/ Shop house/ Row room	ห้อง ภายในบ้าน Room in house	เรือ/ แพ/รถ Boat/ Raft/ Motor vehicle	อื่น ๆ ^{1/} Others ^{1/}	ไม่ทราบ Unknown	
นอกเขตเทศบาล												Non-municipal area
น้ำดื่ม	57,694	100.0	53,792	617	8	238	2,914	72	1	51	1	Drinking water
น้ำประปา	5,389	9.3	5,066	24	2	9	286	1	-	1	-	Tap water
น้ำประปาผ่านการบำบัด (ต้ม/กรอง)	3,026	5.3	2,743	88	-	14	171	9	-	1	-	Treated tap water (boiled/filtered)
น้ำบาดาล	285	0.5	275	1	-	-	9	-	-	-	-	Underground water
น้ำบ่อ	11,621	20.2	11,478	-	-	-	139	-	-	4	-	Well water
น้ำจากแม่น้ำลำธาร/คลอง/ น้ำตก/ภูเขา	125	0.2	71	-	-	-	45	-	-	9	-	River, stream, canal, waterfall, mountain
น้ำฝน	10,686	18.5	10,512	68	-	2	78	20	-	6	-	Rain water
น้ำดื่มบรรจุขวด/ ตู้น้ำดื่มหยอดเหรียญ	26,558	46.0	23,643	436	6	213	2,186	42	1	30	1	Bottled water, water from vending machine
อื่น ๆ	4	0.0	4	-	-	-	-	-	-	-	-	Others
ไม่ทราบ	-	-	-	-	-	-	-	-	-	-	-	Unknown
น้ำใช้	57,694	100.0	53,792	617	8	238	2,914	72	1	51	1	Water supply
น้ำประปา	33,284	57.7	30,311	594	8	205	2,098	44	-	24	-	Tap water
น้ำประปาผ่านการบำบัด (ต้ม/กรอง)	356	0.6	350	-	-	-	4	2	-	-	-	Treated tap water (boiled/filtered)
น้ำบาดาล	774	1.3	595	14	-	18	141	5	-	1	-	Underground water
น้ำบ่อ	19,384	33.6	18,833	-	-	-	521	17	1	12	-	Well water
น้ำจากแม่น้ำลำธาร/คลอง/ น้ำตก/ภูเขา	1,837	3.2	1,704	-	-	-	118	3	-	11	1	River, stream, canal, waterfall, mountain
น้ำฝน	2,059	3.6	1,999	9	-	15	32	1	-	3	-	Rain water
อื่น ๆ	-	-	-	-	-	-	-	-	-	-	-	Others
ไม่ทราบ	-	-	-	-	-	-	-	-	-	-	-	Unknown

1/ รวมที่อยู่อาศัยในสำนักงาน

1/ Including room in office

ตารางที่ 8ครัวเรือนส่วนบุคคล จำแนกตามการเป็นเจ้าของเครื่องใช้ การมีอุปกรณ์เทคโนโลยี และเขตการปกครอง

Table 8 Private households by ownership of appliance, have technology and area

การเป็นเจ้าของเครื่องใช้ การมีอุปกรณ์เทคโนโลยี และเขตการปกครอง	ครัวเรือน Household				ร้อยละการเป็นเจ้าของเครื่องใช้ Percent with ownership of appliance	Ownership of appliance, have technology and area
	รวม Total	ไม่มี None	มี With appliance	ไม่ทราบ Unknown		
ยอดรวม						Total
การเป็นเจ้าของเครื่องใช้						Ownership of appliance
โทรทัศน์	74,306	4,401	69,904	1	94.1	Television
เครื่องเล่น วีซีดี/ดีวีดี	74,306	22,530	51,775	1	69.7	VCD/DVD player
โทรศัพท์มือถือ	74,306	7,078	67,228	-	90.5	Mobile phone
คอมพิวเตอร์	74,306	60,761	13,540	5	18.2	Computer
ตู้เย็น/ตู้แช่	74,306	9,750	64,555	1	86.9	Fridge/Cold box
ไมโครเวฟ/เตาอบ	74,306	63,169	11,131	6	15.0	Microwave
เครื่องซักผ้า	74,306	25,294	49,012	-	66.0	Washing machine
เครื่องปรับอากาศ	74,306	68,610	5,692	4	7.7	Air conditioner
รถยนต์ส่วนบุคคล/รถปิกอัพ/รถตู้	74,306	50,444	23,857	5	32.1	Car/Pick-up truck/Van
รถจักรยานยนต์	74,306	7,781	66,524	1	89.5	Motorcycle
รถแทรกเตอร์ 4 ล้อ	74,306	73,789	515	2	0.7	4 wheels tractor
รถไถ 2 ล้อ	74,306	72,791	1,515	-	2.0	2 wheels tractor
การมีอุปกรณ์เทคโนโลยี						Have technology
เคเบิลทีวี	74,306	70,559	3,746	1	5.0	Cable TV
จานดาวเทียม	74,306	34,533	39,773	-	53.5	Satellite dish
อินเทอร์เน็ต	74,306	69,769	4,536	1	6.1	Internet

ตารางที่ 8 ครั้วเรือนส่วนบุคคล จำแนกตามการเป็นเจ้าของเครื่องใช้ การมีอุปกรณ์เทคโนโลยี และเขตการปกครอง (ต่อ)

Table 8 Private households by ownership of appliance, have technology and area (Contd.)

การเป็นเจ้าของเครื่องใช้ การมีอุปกรณ์เทคโนโลยี และเขตการปกครอง	ครั้วเรือน Household				ร้อยละการเป็นเจ้าของเครื่องใช้ Percent with ownership of appliance	Ownership of appliance, have technology and area
	รวม Total	ไม่มี None	มี With appliance	ไม่ทราบ Unknown		
ในเขตเทศบาล						Municipal area
การเป็นเจ้าของเครื่องใช้						Ownership of appliance
โทรทัศน์	16,612	735	15,877	-	95.6	Television
เครื่องเล่น วีซีดี/ดีวีดี	16,612	4,037	12,575	-	75.7	VCD/DVD player
โทรศัพท์มือถือ	16,612	1,372	15,240	-	91.7	Mobile phone
คอมพิวเตอร์	16,612	11,365	5,247	-	31.6	Computer
ตู้เย็น/ตู้แช่	16,612	2,137	14,475	-	87.1	Fridge/Cold box
ไมโครเวฟ/เตาอบ	16,612	12,753	3,859	-	23.2	Microwave
เครื่องซักผ้า	16,612	4,629	11,983	-	72.1	Washing machine
เครื่องปรับอากาศ	16,612	12,871	3,740	1	22.5	Ari conditioner
รถยนต์ส่วนบุคคล/รถปิกอัพ/รถตู้	16,612	10,134	6,476	2	39.0	Car/Pick-up truck/Van
รถจักรยานยนต์	16,612	2,114	14,498	-	87.3	Motorcycle
รถแทรกเตอร์ 4 ล้อ	16,612	16,542	70	-	0.4	4 wheels tractor
รถไถ 2 ล้อ	16,612	16,550	62	-	0.4	2 wheels tractor
การมีอุปกรณ์เทคโนโลยี						Have technology
เคเบิลทีวี	16,612	14,452	2,160	-	13.0	Cable TV
จานดาวเทียม	16,612	11,338	5,274	-	31.8	Satellite dish
อินเทอร์เน็ต	16,612	13,988	2,623	1	15.8	Internet

ตารางที่ 8ครัวเรือนส่วนบุคคล จำแนกตามการเป็นเจ้าของเครื่องใช้ การมีอุปกรณ์เทคโนโลยี และเขตการปกครอง (ต่อ)

Table 8 Private households by ownership of appliance, have technology and area (Contd.)

การเป็นเจ้าของเครื่องใช้ การมีอุปกรณ์เทคโนโลยี และเขตการปกครอง	ครัวเรือน Household				ร้อยละการเป็นเจ้าของเครื่องใช้ Percent with ownership of appliance	Ownership of appliance, have technology and area
	รวม Total	ไม่มี None	มี With appliance	ไม่ทราบ Unknown		
นอกเขตเทศบาล						Non-municipal area
การเป็นเจ้าของเครื่องใช้						Ownership of appliance
โทรทัศน์	57,694	3,666	54,027	1	93.6	Television
เครื่องเล่น วีซีดี/ดีวีดี	57,694	18,493	39,200	1	67.9	VCD/DVD player
โทรศัพท์มือถือ	57,694	5,706	51,988	-	90.1	Mobile phone
คอมพิวเตอร์	57,694	49,396	8,293	5	14.4	Computer
ตู้เย็น/ตู้แช่	57,694	7,613	50,080	1	86.8	Fridge/Cold box
ไมโครเวฟ/เตาอบ	57,694	50,415	7,273	6	12.6	Microwave
เครื่องซักผ้า	57,694	20,665	37,029	-	64.2	Washing machine
เครื่องปรับอากาศ	57,694	55,740	1,952	2	3.4	Air conditioner
รถยนต์ส่วนบุคคล/รถปิกอัพ/รถตู้	57,694	40,311	17,381	2	30.1	Car/Pick-up truck/Van
รถจักรยานยนต์	57,694	5,667	52,026	1	90.2	Motorcycle
รถแทรกเตอร์ 4 ล้อ	57,694	57,247	445	2	0.8	4 wheels tractor
รถไถ 2 ล้อ	57,694	56,241	1,453	-	2.5	2 wheels tractor
การมีอุปกรณ์เทคโนโลยี						Have technology
เคเบิลทีวี	57,694	56,107	1,586	1	2.7	Cable TV
จานดาวเทียม	57,694	23,196	34,498	-	59.8	Satellite dish
อินเทอร์เน็ต	57,694	55,781	1,913	-	3.3	Internet

ภาคผนวก

วิธีการประมาณผล

การประมาณผลเพื่อการนำเสนอผลระดับอำเภอ ประกอบด้วย 2 ส่วน คือ ส่วนที่ 1 : ลักษณะทางประชากร และ ส่วนที่ 2 : ลักษณะการอยู่อาศัยของครัวเรือนส่วนบุคคล

กำหนดให้	$h = 1,2,3,4,5$	แทนภาค
	$i = 1,2,3,\dots,A_h$	แทนจังหวัด
	$j = 1,2,3,\dots,B_i$	แทนอำเภอ
	$k = 1,2$	แทนเขตการปกครอง
	$l = 1,2$	แทนเพศ

ส่วนที่ 1 : ลักษณะทางประชากร

การประมาณค่ายอดรวม

1.1 สูตรการคำนวณค่าประมาณยอดรวมของลักษณะที่ต้องการศึกษา Y ของประชากรสำหรับเพศ l เขตการปกครอง k อำเภอ j จังหวัด i ภาค h คือ

$$\hat{Y}_{1hijkl} = \frac{y_{1hijkl}}{x_{1hijkl}} X_{1hijkl} = r_{1hijkl} X_{1hijkl} \quad \dots\dots\dots (1)$$

โดยที่ y_{1hijkl} คือ ค่าของลักษณะที่ต้องการศึกษา Y ของประชากรที่แจงนับได้ทั้งสิ้น สำหรับเพศ l เขตการปกครอง k อำเภอ j จังหวัด i ภาค h

x_{1hijkl} คือ จำนวนคน (ประชากร) ที่แจงนับได้ทั้งสิ้น สำหรับเพศ l เขตการปกครอง k อำเภอ j จังหวัด i ภาค h

X_{1hijkl} คือ จำนวนคน (ประชากร) ทั้งสิ้นที่ได้จากการนับจด สำหรับเพศ l เขตการปกครอง k อำเภอ j จังหวัด i ภาค h

r_{1hijkl} คือ อัตราส่วนของค่าของลักษณะที่ต้องการศึกษา Y ของประชากรที่แจงนับได้ทั้งสิ้น กับจำนวนคน (ประชากร) ที่แจงนับได้ทั้งสิ้น สำหรับเพศ l เขตการปกครอง k อำเภอ j จังหวัด i ภาค h ซึ่ง

$$r_{1hijkl} = \frac{y_{1hijkl}}{x_{1hijkl}} \quad \dots\dots\dots (2)$$

1.2 สูตรการคำนวณค่าประมาณยอดรวมของลักษณะที่ต้องการศึกษา Y ของประชากร สำหรับเขตการปกครอง k อำเภอ j จังหวัด i ภาค h คือ

$$\hat{Y}_{1hijk} = \sum_{l=1}^2 \hat{Y}_{1hijkl} \quad \dots\dots\dots (3)$$

1.3 สูตรการคำนวณค่าประมาณยอดรวมของลักษณะที่ต้องการศึกษา Y ของประชากร สำหรับเขต l อำเภอ j จังหวัด i ภาค h คือ

$$\hat{Y}_{1hijl} = \sum_{k=1}^2 \hat{Y}_{1hijkl} \quad \dots\dots\dots (4)$$

1.4 สูตรการคำนวณค่าประมาณยอดรวมของลักษณะที่ต้องการศึกษา Y ของประชากร สำหรับอำเภอ j จังหวัด i ภาค h คือ

$$\hat{Y}_{1hij} = \sum_{k=1}^2 \hat{Y}_{1hijk} = \sum_{l=1}^2 \hat{Y}_{1hijl} \quad \dots\dots\dots (5)$$

1.5 สูตรการคำนวณค่าประมาณยอดรวมของลักษณะที่ต้องการศึกษา Y ของประชากร สำหรับเขต l เขตการปกครอง k จังหวัด i ภาค h คือ

$$\hat{Y}_{1hikl} = \sum_{j=1}^{B_i} \hat{Y}_{1hijkl} \quad \dots\dots\dots (6)$$

1.6 สูตรการคำนวณค่าประมาณยอดรวมของลักษณะที่ต้องการศึกษา Y ของประชากร สำหรับเขตการปกครอง k จังหวัด i ภาค h คือ

$$\hat{Y}_{1hik} = \sum_{j=1}^{B_i} \hat{Y}_{1hijk} = \sum_{l=1}^2 \hat{Y}_{1hikl} \quad \dots\dots\dots (7)$$

1.7 สูตรการคำนวณค่าประมาณยอดรวมของลักษณะที่ต้องการศึกษา Y ของประชากร สำหรับเขต l จังหวัด i ภาค h คือ

$$\hat{Y}_{1hil} = \sum_{j=1}^{B_i} \hat{Y}_{1hijl} = \sum_{k=1}^2 \hat{Y}_{1hikl} \quad \dots\dots\dots (8)$$

1.8 สูตรการคำนวณค่าประมาณยอดรวมของลักษณะที่ต้องการศึกษา Y ของประชากร สำหรับจังหวัด i ภาค h คือ

$$\hat{Y}_{1hi} = \sum_{j=1}^{B_i} \hat{Y}_{1hij} = \sum_{k=1}^2 \hat{Y}_{1hik} = \sum_{l=1}^2 \hat{Y}_{1hil} \quad \dots\dots\dots (9)$$

1.9 สูตรการคำนวณค่าประมาณยอดรวมของลักษณะที่ต้องการศึกษา Y ของประชากร สำหรับเพศ l เขตการปกครอง k ภาค h คือ

$$\hat{Y}_{1hkl} = \sum_{i=1}^{A_h} \hat{Y}_{1hikl} \quad \text{..... (10)}$$

1.10 สูตรการคำนวณค่าประมาณยอดรวมของลักษณะที่ต้องการศึกษา Y ของประชากร สำหรับเขตการปกครอง k ภาค h คือ

$$\hat{Y}_{1hk} = \sum_{i=1}^{A_h} \hat{Y}_{1hik} = \sum_{l=1}^2 \hat{Y}_{1hkl} \quad \text{..... (11)}$$

1.11 สูตรการคำนวณค่าประมาณยอดรวมของลักษณะที่ต้องการศึกษา Y ของประชากร สำหรับเพศ l ภาค h คือ

$$\hat{Y}_{1hl} = \sum_{i=1}^{A_h} \hat{Y}_{1hil} = \sum_{k=1}^2 \hat{Y}_{1hkl} \quad \text{..... (12)}$$

1.12 สูตรการคำนวณค่าประมาณยอดรวมของลักษณะที่ต้องการศึกษา Y ของประชากร สำหรับภาค h คือ

$$\hat{Y}_{1h} = \sum_{i=1}^{A_h} \hat{Y}_{1hi} = \sum_{k=1}^2 \hat{Y}_{1hk} = \sum_{l=1}^2 \hat{Y}_{1hl} \quad \text{..... (13)}$$

1.13 สูตรการคำนวณค่าประมาณยอดรวมของลักษณะที่ต้องการศึกษา Y ของประชากร สำหรับเขตการปกครอง k ทวีราชอาณาจักร คือ

$$\hat{Y}_{1k} = \sum_{h=1}^5 \hat{Y}_{1hk} \quad \text{..... (14)}$$

1.14 สูตรการคำนวณค่าประมาณยอดรวมของลักษณะที่ต้องการศึกษา Y ของประชากร สำหรับเพศ l ทวีราชอาณาจักร คือ

$$\hat{Y}_{1l} = \sum_{h=1}^5 \hat{Y}_{1hl} \quad \text{..... (15)}$$

1.15 สูตรการคำนวณค่าประมาณยอดรวมของลักษณะที่ต้องการศึกษา Y ของประชากร สำหรับทวีราชอาณาจักร คือ

$$\hat{Y}_1 = \sum_{h=1}^5 \hat{Y}_{1h} = \sum_{k=1}^2 \hat{Y}_{1k} = \sum_{l=1}^2 \hat{Y}_{1l} \quad \text{..... (16)}$$

ส่วนที่ 2 : ลักษณะการอยู่อาศัยของครัวเรือนส่วนบุคคล

การประมาณค่ายอดรวม

2.1 สูตรการคำนวณค่าประมาณยอดรวมของลักษณะที่ต้องการศึกษา Y ของครัวเรือนส่วนบุคคล สำหรับเขตการปกครอง k อำเภอ j จังหวัด i ภาค h คือ

$$\hat{Y}_{21hijk} = \frac{y_{21hijk}}{n_{1hijk}} N_{1hijk} = r_{21hijk} N_{1hijk} \quad \dots\dots\dots (17)$$

โดยที่ y_{21hijk} คือ ค่าของลักษณะที่ต้องการศึกษา Y ของครัวเรือนส่วนบุคคลที่แจงนับได้ทั้งสิ้น สำหรับเขตการปกครอง k อำเภอ j จังหวัด i ภาค h

n_{1hijk} คือ จำนวนครัวเรือนส่วนบุคคลที่แจงนับได้ทั้งสิ้น สำหรับเขตการปกครอง k อำเภอ j จังหวัด i ภาค h

N_{1hijk} คือ จำนวนครัวเรือนส่วนบุคคลทั้งสิ้นที่ได้จากการนับจุด สำหรับเขตการปกครอง k อำเภอ j จังหวัด i ภาค h

r_{21hijk} คือ อัตราส่วนของค่าของลักษณะที่ต้องการศึกษา Y ของครัวเรือนส่วนบุคคลที่แจงนับได้ทั้งสิ้น กับจำนวนครัวเรือนส่วนบุคคลที่แจงนับได้ทั้งสิ้น สำหรับเขตการปกครอง k อำเภอ j จังหวัด i ภาค h ซึ่ง

$$r_{21hijk} = \frac{y_{21hijk}}{n_{1hijk}} \quad \dots\dots\dots (18)$$

2.2 สูตรการคำนวณค่าประมาณยอดรวมของลักษณะที่ต้องการศึกษา Y ของครัวเรือนส่วนบุคคล สำหรับอำเภอ j จังหวัด i ภาค h คือ

$$\hat{Y}_{21hij} = \sum_{k=1}^2 \hat{Y}_{21hijk} \quad \dots\dots\dots (19)$$

2.3 สูตรการคำนวณค่าประมาณยอดรวมของลักษณะที่ต้องการศึกษา Y ของครัวเรือนส่วนบุคคล สำหรับเขตการปกครอง k จังหวัด i ภาค h คือ

$$\hat{Y}_{21hik} = \sum_{j=1}^{B_i} \hat{Y}_{21hijk} \quad \dots\dots\dots (20)$$

2.4 สูตรการคำนวณค่าประมาณยอดรวมของลักษณะที่ต้องการศึกษา Y ของครัวเรือนส่วนบุคคล สำหรับจังหวัด i ภาค h คือ

$$\hat{Y}_{21hi} = \sum_{j=1}^{B_i} \hat{Y}_{21hij} = \sum_{k=1}^2 \hat{Y}_{21hik} \quad \text{..... (21)}$$

2.5 สูตรการคำนวณค่าประมาณยอดรวมของลักษณะที่ต้องการศึกษา Y ของครัวเรือนส่วนบุคคล สำหรับเขตการปกครอง k ภาค h คือ

$$\hat{Y}_{21hk} = \sum_{i=1}^{A_h} \hat{Y}_{21hik} \quad \text{..... (22)}$$

2.6 สูตรการคำนวณค่าประมาณยอดรวมของลักษณะที่ต้องการศึกษา Y ของครัวเรือนส่วนบุคคล สำหรับภาค h คือ

$$\hat{Y}_{21h} = \sum_{i=1}^{A_h} \hat{Y}_{21hi} = \sum_{k=1}^2 \hat{Y}_{21hk} \quad \text{..... (23)}$$

2.7 สูตรการคำนวณค่าประมาณยอดรวมของลักษณะที่ต้องการศึกษา Y ของครัวเรือนส่วนบุคคล สำหรับเขตการปกครอง k ทวีราชอาณาจักร คือ

$$\hat{Y}_{21k} = \sum_{h=1}^5 \hat{Y}_{21hk} \quad \text{..... (24)}$$

2.8 สูตรการคำนวณค่าประมาณยอดรวมของลักษณะที่ต้องการศึกษา Y ของครัวเรือนส่วนบุคคล สำหรับทวีราชอาณาจักร คือ

$$\hat{Y}_{21} = \sum_{h=1}^5 \hat{Y}_{21h} = \sum_{k=1}^2 \hat{Y}_{21k} \quad \text{..... (25)}$$



ลับ



สำนักงานสถิติแห่งชาติ

สปค.2

(แบบแจกฉบับ)



ลัษณะโนประชากรและเคหะ พ.ศ. 2553

ตอนที่ 1 ที่ตั้งครัวเรือน

ภาค จังหวัด อำเภอ/เขต ตำบล/แขวง

										1-7
--	--	--	--	--	--	--	--	--	--	-----

ก. บ้านเลขที่ ถนน ตรอก ซอย ตำบล หรือละแวกบ้าน (ชื่อสถานที่ถ้ามี).....
เบอร์โทรศัพท์.....

ข. ครัวเรือนนี้อยู่ ในเขตเทศบาล..... 1 นอกเขตเทศบาล..... 2
ชื่อเทศบาล..... ชื่อ อบต.....

เขตการปกครอง	<input type="checkbox"/>	8
เทศบาล/อบต.	<input type="checkbox"/>	9-11

ค. เขตแจกฉบับ.....

เขตแจกฉบับ	<input type="checkbox"/>	12-14
------------	--------------------------	-------

ง. หมู่ที่..... ชื่อหมู่บ้าน.....

หมู่ที่	<input type="checkbox"/>	15-16
---------	--------------------------	-------

จ. ประเภทของครัวเรือน
ครัวเรือนส่วนบุคคล..... 1 ครัวเรือนกลุ่มบุคคล..... 2

(จากแบบ สปค.1 C17-C18)

ประเภทของครัวเรือน	<input type="checkbox"/>	17
--------------------	--------------------------	----

ฉ. เลขลำดับที่ของครัวเรือน

ลำดับที่ของครัวเรือน	<input type="checkbox"/>	18-20
----------------------	--------------------------	-------

ช. ภาษาที่ใช้พูดประจำระหว่างสมาชิกในครัวเรือน

ใช้เฉพาะภาษาไทย..... 1 ใช้ภาษาไทยปนภาษาอื่น..... 2 ใช้เฉพาะภาษาอื่น..... 3

ภาษาที่ใช้พูด	<input type="checkbox"/>	21
---------------	--------------------------	----

ภาษาอื่น ๆ ที่ใช้ (ระบุ).....

ภาษาอื่น ๆ	<input type="checkbox"/>	22-23
------------	--------------------------	-------

ซ. จำนวนสมาชิกในครัวเรือน (บันทึกหลังการแจกฉบับเสร็จแล้ว).....คน

รวมจำนวนสมาชิก	<input type="checkbox"/>	24-27
----------------	--------------------------	-------

แจกฉบับวันที่.....เดือน.....พ.ศ. 2553

บรรณารักษ์และลงรหัสวันที่.....เดือน.....พ.ศ. 2553

ชื่อตัว - ชื่อสกุล.....

ชื่อตัว - ชื่อสกุล.....

พนักงานแจกฉบับ

พนักงานบรรณารักษ์และลงรหัส

0002 **ตอนที่ 2 ลักษณะทางประชากร**

ถามทุกคน							
ลำดับที่	ชื่อตัวและชื่อสกุล	ความเกี่ยวพันกับ หัวหน้าครัวเรือน	เพศ	อายุ	เดือนและปีเกิด		ศาสนา
(มีชื่อในทะเบียนบ้าน หรือไม่ก็ได้)	บันทึก ยศ คำนำหน้าชื่อ ชื่อตัวและชื่อสกุล (เรียงตามลำดับ) ดังนี้	".....(ชื่อ)..... เป็นอะไร กับหัวหน้าครัวเรือน"		".....(ชื่อ)..... อายุเท่าใด"	".....(ชื่อ)..... เกิดเดือน และปีอะไร"	".....(ชื่อ)..... นับถือ ศาสนาอะไร"	
	หัวหน้าครัวเรือน	บันทึกรหัส	บันทึกรหัส	บันทึก	- ให้บันทึกรหัส เดือนและปีเกิด		บันทึกรหัส
	ภรรยาหรือสามี	สมาชิกในครัวเรือนส่วนบุคคล	ชาย..... 1	อายุเต็มปีบริบูรณ์	เช่น ถ้าเกิดเดือนมิถุนายน พ.ศ. 2525		พุทธ..... 1
	บุตรที่ยังไม่ได้สมรส	หัวหน้าครัวเรือน..... 1	หญิง..... 2	ถึงวันคล้ายวันเกิด	ให้บันทึก เดือน "6"		อิสลาม..... 2
	(เรียงตามลำดับอายุมากไปน้อย)	ภรรยาหรือสามี..... 2		ครั้งสุดท้ายก่อนวันที่	ปี (พ.ศ.) "525"		คริสต์..... 3
	บุตรที่สมรสแล้วและคู่สมรส	บุตร (รวมบุตรเลี้ยงและบุตรบุญธรรม)		1 ก.ค. 2553	(ให้บันทึกตัวเลข 3 หลักหลัง)		ฮินดู..... 4
	บุตรของบุตร	- ยังไม่ได้สมรส..... 3		ถ้าอายุไม่ถึง 1 ปี			ขงจื้อ..... 5
	พ่อ แม่ พ่อตา แม่ยาย ปู่ ย่า	- สมรสแล้ว..... 4		บันทึก "0" ชิดขวา	- ถ้าไม่ทราบ เดือนปีเกิด		ซิกข์..... 6
	ตา ยาย ญาติอื่น ๆ	บุตรชาย บุตรสะใภ้..... 5			"ไม่ต้องบันทึก"		อื่น ๆ..... 7
	ผู้อาศัย/คนรับใช้/คนงาน	บุตรของบุตร..... 6					ไม่มีศาสนา... 8
		พ่อ แม่ พ่อตา แม่ยาย ปู่ ย่า					
		ตา ยาย ญาติอื่น ๆ..... 7					
		ผู้อาศัย/คนรับใช้/คนงาน..... 8					
		สมาชิกในครัวเรือนกลุ่มบุคคล					
		คนงาน..... 8					
		พระสงฆ์/เณร..... 9					
		อื่น ๆ..... 0					
F1	F2	F3	F4	F5	F6	F7	F8

						2	
						2	
						2	
						2	
						2	
						2	
						2	

 0 0 0 3		ตอนที่ 2 ลักษณะทางประชากร (ต่อ)				
ภูมิภาคคน		ภูมิภาคอายุตั้งแต่ 3 ปีขึ้นไป				
สัญชาติ ".....(ชื่อ)..... มีสัญชาติอะไร"	การมีชื่อ ในทะเบียนบ้าน ".....(ชื่อ)..... มีชื่อในทะเบียนบ้านนี้ หรือไม่"	การศึกษา (นับถึงวันที่ 1 ก.ค. 2553)				
		ระดับ ไม่เรียน/ไม่เคยเรียน/ไม่เคยจบชั้นใด..... 0 เรียน/จบในระดับ - ก่อนประถมศึกษา..... 1 - ประถมศึกษา..... 2 - มัธยมศึกษาตอนต้น..... 3 - มัธยมศึกษาตอนปลาย..... 4 - ปวช./ปกศ.ต้น..... 5 - ประกาศนียบัตรสูงกว่ามัธยมศึกษาตอนปลาย..... 6 - อนุปริญญา..... 7 - ปวส./ปวท./ปกศ.สูง..... 8 - ปริญญาตรี..... 9 - ประกาศนียบัตรสูงกว่าปริญญาตรี..... 10 - ปริญญาโท..... 11 - ประกาศนียบัตรสูงกว่าปริญญาโท..... 12 - ปริญญาเอก..... 13 - ประกาศนียบัตรสูงกว่าปริญญาเอก/ แพทย์เฉพาะทาง..... 14 - การศึกษาออกโรงเรียน (กศน.)..... 15 - การศึกษาโรงเรียนนานาชาติ..... 16	บัณฑิต บัณฑิต บัณฑิต บัณฑิต	ระดับ - พุทธศึกษา พระปริยัติธรรม - แผนกธรรม (นักธรรมตรี-โท-เอก)..... 17 - แผนกบาลี (บาลีประโยค, เปรียญธรรมประโยค)... 18 - ปอเนาะ..... 19 - การศึกษาอื่น ๆ (หลักสูตรวิชาชีพระยะสั้น...)..... 20	บัณฑิต บัณฑิต บัณฑิต บัณฑิต	ภูมิภาคเฉพาะ ผู้ที่กำลังเรียนใน F11 "โดยปกติ สถานที่เรียนของ(ชื่อ).....อยู่ที่ไหน"
- ถ้ามีสัญชาติ ให้บันทึก "สัญชาติ" เช่น สัญชาติ ไทย รหัส 7 6 4 สัญชาติ จีน รหัส 1 5 6 สัญชาติ พม่า รหัส 1 0 4 - ถ้าไม่มีสัญชาติ ให้บันทึก ไม่มีสัญชาติ รหัส 9 9 8 (พนักงานแรงงาน เป็นผู้บันทึกรหัส)	บันทึกการรหัส มีอยู่ที่บ้านนี้..... 1 มีอยู่ที่อื่น - จังหวัดนี้..... 2 - จังหวัดอื่น..... 3 ไม่มีในประเทศไทย แต่มีในประเทศอื่น..... 4 ไม่มีที่ได้เลย..... 5	วิธีการ บันทึก บันทึก บันทึก บันทึก		บันทึก บันทึก บันทึก บันทึก	บันทึก บันทึก บันทึก บันทึก	บันทึก บันทึก บันทึก บันทึก
F9	F10	F11		F12		F13

<input type="text"/>	<input type="text"/>	<input type="text"/>	<input type="text"/>	<input type="text"/>	<input type="text"/>	<input type="text"/>
<input type="text"/>	<input type="text"/>	<input type="text"/>	<input type="text"/>	<input type="text"/>	<input type="text"/>	<input type="text"/>
<input type="text"/>	<input type="text"/>	<input type="text"/>	<input type="text"/>	<input type="text"/>	<input type="text"/>	<input type="text"/>
<input type="text"/>	<input type="text"/>	<input type="text"/>	<input type="text"/>	<input type="text"/>	<input type="text"/>	<input type="text"/>
<input type="text"/>	<input type="text"/>	<input type="text"/>	<input type="text"/>	<input type="text"/>	<input type="text"/>	<input type="text"/>
<input type="text"/>	<input type="text"/>	<input type="text"/>	<input type="text"/>	<input type="text"/>	<input type="text"/>	<input type="text"/>
<input type="text"/>	<input type="text"/>	<input type="text"/>	<input type="text"/>	<input type="text"/>	<input type="text"/>	<input type="text"/>
<input type="text"/>	<input type="text"/>	<input type="text"/>	<input type="text"/>	<input type="text"/>	<input type="text"/>	<input type="text"/>
43	46	47	49	51	53	55

0 0 0 4		ตอนที่ 2 ลักษณะทางประชากร (ต่อ)					
ถามอายุตั้งแต่ 10 ปีขึ้นไป		ถามอายุตั้งแต่ 13 ปีขึ้นไป					
การอ่านออกและเขียนได้		ถามเฉพาะเพศหญิง			สถานภาพสมรส		
".....(ชื่อ)..... อ่านออกและเขียนหนังสือภาษาไทย และภาษาอื่นได้หรือไม่"		".....(ชื่อ)..... มีบุตรที่ให้กำเนิดเอง และมีชีวิตอยู่ขณะคลอด หรือไม่"			".....(ชื่อ)..... เป็นโสด สมรส หม้าย หย่า หรือแยกกันอยู่"		
ภาษาไทย	ภาษาอื่น	บันทึกรหัส	บุตรที่มีชีวิตอยู่	บุตรที่เสียชีวิตแล้ว	บันทึกรหัส		
บันทึกรหัส ได้..... 1 ไม่ได้..... 0	- ได้ ให้ระบุภาษา • ถ้าได้มากกว่า 1 ภาษา ให้ระบุ ภาษาที่อ่านออก และเขียนได้มากที่สุด - ไม่ได้ ให้บันทึก รหัส "0" ขีดขวา (พนักงานแรงงาน เป็นผู้บันทึก รหัส)	มี..... 1 (ตามต่อไป) ไม่มี..... 0 (เข้าไปถาม F18)			โสด..... 1 สมรส/อยู่กินฉันท์สามีภรรยา..... 2 หม้าย..... 3 หย่า..... 4 แยกกันอยู่..... 5 เคยสมรส แต่ไม่ทราบสถานภาพ..... 6		
		← ถ้าไม่มี ให้บันทึก "0" ขีดขวา →					
		อยู่ในครัวเรือนนี้		อยู่ที่อื่น			
F14		F15		F16		F17	
F18							

□	□ □	□	□ □	□ □	□ □	□
□	□ □	□	□ □	□ □	□ □	□
□	□ □	□	□ □	□ □	□ □	□
□	□ □	□	□ □	□ □	□ □	□
□	□ □	□	□ □	□ □	□ □	□
□	□ □	□	□ □	□ □	□ □	□
□	□ □	□	□ □	□ □	□ □	□
57	58	60	61	63	65	67

0 0 0 5		ตอนที่ 2 ลักษณะทางประชากร (ต่อ)				
ถามอายุตั้งแต่ 15 ปีขึ้นไป				ถามทุกคน		
อาชีพหลักในรอบปีที่แล้ว (1 ก.ค. 2552 - 30 มิ.ย. 2553)		ถามเฉพาะผู้บันทึกอาชีพใน F19			สถานที่เกิด	
อาชีพหลักในรอบปีที่แล้ว (1 ก.ค. 2552 - 30 มิ.ย. 2553)		ประเภทกิจการ/ลักษณะกิจกรรม ของสถานที่ทำงาน	สถานภาพ การทำงาน	ปัจจุบัน สถานที่ทำงานของ(ชื่อ).....อยู่ที่ไหน(ชื่อ)..... เกิดที่จังหวัด/ประเทศใด	
"ในรอบปีที่แล้ว.....(ชื่อ).....ทำงานหรือไม่" - ถ้าไม่ทำงาน ให้บันทึก "ไม่ทำ" (ข้ามไปถาม F23) - ถ้าทำงาน ให้บันทึก "หน้าที่ที่ได้รับผิดชอบ..... และ ตำแหน่ง (ถ้ามี)....." (ถ้าทำงานหลายอย่าง ให้บันทึก งานที่ใช้เวลาทำมากที่สุด) เช่น ควบคุมระบบคลังสินค้า (ผู้จัดการ) บรรจุสายไฟลงกล่อง เจ้าของกิจการร้านตัดเย็บเสื้อผ้า/ช่างตัดเย็บเสื้อผ้า ครูสอนระดับประถมศึกษา สัตวแพทย์ ขับรถแท็กซี่/ขับรถตามบ้าน ลงรายการบัญชี วิศวกรไฟฟ้า ทำนข้าวเพื่อขาย รับจ้างล้างจาน ขายข้าวแกง (บันทึกรหัสในสำนักงาน)		บันทึก ประเภทกิจการ/ลักษณะกิจกรรม อย่างละเอียด เช่น โรงงานผลิตน้ำอัดลม โรงงานผลิตสายไฟ ร้านตัดเย็บเสื้อผ้า โรงเรียนระดับมัธยมศึกษา โรงพยาบาลสัตว์ การขับรถแท็กซี่/บริการขับรถส่วนตัว บริษัทรับทำบัญชี/ร้านขายปลีกอุปกรณ์ก่อสร้าง การไฟฟ้าฝ่ายผลิต การปลูกข้าว ร้านขายก๋วยเตี๋ยว รถเข็นขายข้าวแกง	บันทึกรหัส นายจ้าง..... 1 ผู้ประกอบธุรกิจส่วนตัว โดยไม่มีลูกจ้าง..... 2 ผู้ช่วยธุรกิจในครัวเรือน โดยไม่ได้รับค่าจ้าง... 3 ลูกจ้างรัฐบาล..... 4 ลูกจ้างรัฐวิสาหกิจ..... 5 ลูกจ้างเอกชน..... 6 สมาชิกของ การรวมกลุ่ม..... 7	บันทึกรหัส ถ้าทำงาน • ในประเทศไทย ให้บันทึก ชื่อจังหวัดที่ทำงาน • ต่างประเทศ ให้บันทึก รหัส "78" - ถ้าปัจจุบันไม่ทำงาน ให้บันทึก รหัส "98" (พนักงานแฉงนับ เป็นผู้บันทึกรหัส)	ถ้าเกิด • ในประเทศไทย ให้บันทึก ชื่อจังหวัดที่เกิด • ต่างประเทศ ให้บันทึก ชื่อประเทศที่เกิด (พนักงานแฉงนับเป็นผู้บันทึกรหัส) จังหวัด ประเทศ	
F19		F20	F21	F22	F23	
[][][][][]		[][][][][]	[]	[][]	[][]	[][][][]
[][][][][]		[][][][][]	[]	[][]	[][]	[][][][]
[][][][][]		[][][][][]	[]	[][]	[][]	[][][][]
[][][][][]		[][][][][]	[]	[][]	[][]	[][][][]
[][][][][]		[][][][][]	[]	[][]	[][]	[][][][]
[][][][][]		[][][][][]	[]	[][]	[][]	[][][][]
[][][][][]		[][][][][]	[]	[][]	[][]	[][][][]
[][][][][]		[][][][][]	[]	[][]	[][]	[][][][]
68		72	76	77	79	81



ตอนที่ 2 ลักษณะทางประชากร (ต่อ)

ถามทุกคน														
ระยะเวลา การอยู่อาศัย ในเทศบาล/อบต.นี้ ".....(ชื่อ)..... อยู่ในเทศบาล/อบต.นี้ ติดต่อกันมากี่ปีแล้ว"	ลักษณะการย้ายถิ่น				ความพิการ ที่เห็นเด่นชัด ".....(ชื่อ)..... มีลักษณะความพิการ ดังต่อไปนี้หรือไม่"	ผู้ให้ข้อมูล								
	ถามเฉพาะผู้ที่บันทึกรหัส "0 - 5" ใน F24			ถามเฉพาะ ผู้ย้ายถิ่น ภายใน ประเทศไทย				เหตุผล ในการย้ายถิ่น	บันทึกรหัส					
	สถานที่อยู่สุดท้ายก่อนย้ายมาอยู่เทศบาล/อบต.นี้ ".....(ชื่อ).....อยู่ที่ไหนก่อนย้ายมาอยู่เทศบาล/อบต.นี้" (ตอบได้เพียง 1 คำตอบ)										ย้ายมาจาก ".....(ชื่อ)..... เทศบาล/อบต."	ย้ายถิ่น ".....(ชื่อ)..... เพราะสาเหตุใด"	ไม่มี..... 0	เจ้าตัวตอบเอง..... 1
	ถ้าย้าย ภายในจังหวัด	ถ้าย้าย มาจากจังหวัดอื่น	ถ้าย้าย มาจากต่างประเทศ											
บันทึกรหัส	ภายในอำเภอเดิม	ให้บันทึก ชื่อจังหวัด	ให้บันทึก ชื่อประเทศ	บันทึกรหัส	บันทึกรหัส	- ตามอดทั้ง 2 ข้าง..... 1	- คนในครัวเรือน..... 2							
ไม่ถึง 1 ปี..... 0	ให้บันทึก ชื่ออำเภอเดิม	(ข้ามไปถาม F27)		เทศบาล..... 1	ทางนทก..... 1	- พุดไม้ได้เป็นไป/..... 1	- คนนอกครัวเรือน... 3							
1 ปี..... 1	ย้ายต่างอำเภอ	ให้บันทึก ชื่ออำเภอสุดท้าย ก่อนย้ายมา		อบต. 2	หน้าที่การงาน..... 2	พุดไม่รู้เรื่อง..... 2								
2 ปี..... 2				เพื่อการึกษา..... 3	เพื่อการศึกษา..... 3	แขนขาขาด ตั้งแต่ข้อมือ/ ข้อเท้าขึ้นมอย่างน้อย								
3 ปี..... 3					ติดตามบุคคล	ในครัวเรือน..... 4	1 ข้าง/อัมพาต..... 3							
4 ปี..... 4					ในครัวเรือน..... 4	กลับภูมิลำเนา..... 5	- มีอาการทางจิต/ไววาย/ ทำร้ายผู้อื่นไม่พุดจา... 4							
ไม่ทราบเวลา					ย้ายที่อยู่อาศัย..... 6	ย้ายเข้าครัวเรือน	- ออทิสติก..... 5							
แต่น้อยกว่า 5 ปี..... 5					สถาบัน..... 7	พัฒนาการทางสมองช้า/ ปัญญาอ่อน..... 6	- พิการมากกว่า 1 ลักษณะ จากรหัส 1 - 6..... 7							
อยู่ตั้งแต่ 5 ปีขึ้นไป หรืออยู่ที่นั่นตั้งแต่เกิด... 6					อื่น ๆ..... 8									
(ถ้าบันทึกรหัส 6 ข้ามไปถาม F28)														
F24	F25			F26	F27	F28	F29							

<input type="checkbox"/>	<input type="checkbox"/>	<input type="checkbox"/>	<input type="checkbox"/>	<input type="checkbox"/>	<input type="checkbox"/>	<input type="checkbox"/>	<input type="checkbox"/>
<input type="checkbox"/>	<input type="checkbox"/>	<input type="checkbox"/>	<input type="checkbox"/>	<input type="checkbox"/>	<input type="checkbox"/>	<input type="checkbox"/>	<input type="checkbox"/>
<input type="checkbox"/>	<input type="checkbox"/>	<input type="checkbox"/>	<input type="checkbox"/>	<input type="checkbox"/>	<input type="checkbox"/>	<input type="checkbox"/>	<input type="checkbox"/>
<input type="checkbox"/>	<input type="checkbox"/>	<input type="checkbox"/>	<input type="checkbox"/>	<input type="checkbox"/>	<input type="checkbox"/>	<input type="checkbox"/>	<input type="checkbox"/>
<input type="checkbox"/>	<input type="checkbox"/>	<input type="checkbox"/>	<input type="checkbox"/>	<input type="checkbox"/>	<input type="checkbox"/>	<input type="checkbox"/>	<input type="checkbox"/>
<input type="checkbox"/>	<input type="checkbox"/>	<input type="checkbox"/>	<input type="checkbox"/>	<input type="checkbox"/>	<input type="checkbox"/>	<input type="checkbox"/>	<input type="checkbox"/>
<input type="checkbox"/>	<input type="checkbox"/>	<input type="checkbox"/>	<input type="checkbox"/>	<input type="checkbox"/>	<input type="checkbox"/>	<input type="checkbox"/>	<input type="checkbox"/>
84	85	87	89	92	93	94	95



0 0 0 7

ตอนที่ 3 ลักษณะการอยู่อาศัยของครัวเรือนส่วนบุคคล

ให้บันทึกรหัสลงใน

H1. "ประเภทที่อยู่อาศัยของครัวเรือนนี้"

(ถ้ามีหลายประเภท ให้บันทึกตามที่หัวหน้าครัวเรือนอยู่)

บ้านเดี่ยว.....	1	<input type="text"/>	H1
ทาวน์เฮ้าส์/บ้านแฝด/ทาวน์โฮม.....	2	96	
คอนโดมิเนียม/แมนชั่น.....	3		
แฟลต/อพาร์ทเมนท์/หอพัก.....	4		
ตึกแถว/ห้องแถว/เรือนแถว.....	5		
ห้องภายในบ้าน.....	6	} (ข้ามไปข้อ H3)	
ห้องภายในสำนักงาน.....	7		
เรือ/แพ/รถ.....	8		
อื่น ๆ (ระบุ).....	0		

H2. "ลักษณะของที่อยู่อาศัย" (ถามเฉพาะ H1 บันทึกรหัส 1-5)

ตึก.....	1	<input type="text"/>	H2
ไม้.....	2	97	
ครึ่งตึกครึ่งไม้.....	3		
ใช้วัสดุไม่ถาวรในท้องถิ่น เช่น ไม้ไผ่ ไบจาก.....	4		
ใช้วัสดุใช้แล้ว/วัสดุเหลือใช้ เช่น หีบ ลัง.....	5		
อื่น ๆ (ระบุ).....	6		

H3. "ลักษณะการครอบครอง ที่อยู่อาศัย ของคนในครัวเรือน" (ไม่รวมที่ดิน)

เป็นเจ้าของ			
- มี ภาระการผ่อนชำระ.....	1	<input type="text"/>	H3
- ไม่มี ภาระการผ่อนชำระ.....	2	98	
เช่าซื้อ.....	3		
เช่า.....	4	} (ข้ามไปข้อ H5)	
อยู่โดยไม่เสียค่าเช่าเพราะ			
- เป็นส่วนหนึ่งของค่าง้าง.....	5		
- ให้อยู่เปล่า.....	6		
อื่น ๆ (ระบุ).....	7		

H4. "ลักษณะการครอบครอง ที่ดิน ที่เป็นที่ตั้งของที่อยู่อาศัย"

(ถามเฉพาะ H3 บันทึกรหัส 1 - 3)

เป็นเจ้าของ.....	1	<input type="text"/>	H4
เช่าซื้อที่ดิน.....	2	99	
เช่า.....	3		
ไม่เสียค่าเช่าที่ดิน.....	4		
อื่น ๆ (ระบุ).....	5		

H5. "ครัวเรือนนี้มีห้องนอนและห้องอื่น ๆ ที่ใช้นอนกี่ห้อง" (บันทึก "จำนวน" ชิดขวา)

(ถ้า ไม่มี บันทึก "0" ชิดขวา)

ห้องนอน.....	<input type="text"/>	<input type="text"/>	H5A
	100		
ห้องอื่น ๆ ที่ใช้นอน.....	<input type="text"/>	<input type="text"/>	H5B
	102		

H6. "ครัวเรือนนี้ส่วนใหญ่ใช้แสงสว่างชนิดใด"

ไฟฟ้า		<input type="text"/>	H6
- การไฟฟ้า.....	1	104	
- พลังงานแสงอาทิตย์ (โซลาเซลล์).....	2		
- บ้านถาวร.....	3		
อื่น ๆ (ระบุ).....	4		

H7. "ครัวเรือนนี้ส่วนใหญ่ใช้เชื้อเพลิงชนิดใดประกอบอาหาร"

ก๊าซ.....	1	<input type="text"/>	H7
ถ่าน/ฟืน/เศษไม้.....	2	105	
ไฟฟ้า.....	3		
น้ำมันก๊าด/อื่น ๆ (ระบุ).....	4		
ไม่มีการหุงต้ม.....	5		

H8. "ครัวเรือนนี้ส่วนใหญ่ใช้ส้วมประเภทใด"

ส้วมแบบนั่งหย่อนเท้า.....	1	<input type="text"/>	H8
ส้วมแบบนั่งยอง.....	2	106	
ส้วมแบบนั่งหย่อนเท้า และส้วมแบบนั่งยอง.....	3		
ส้วมหลุม/ส้วมถัง/ส้วมถ้ำยลงแม่น้ำ ลำคลอง.....	4		
ไม่มีส้วม.....	5		

H9. "ครัวเรือนนี้ส่วนใหญ่ใช้ น้ำดื่ม และน้ำใช้ จากแหล่งใด"

(บันทึกรหัสประเภท น้ำดื่ม ใน H9A และ
รหัสประเภท น้ำใช้ ใน H9B)

น้ำประปา.....	1	น้ำดื่ม	
น้ำประปาผ่านการบำบัด (ต้ม/กรอง).....	2	<input type="text"/>	H9A
น้ำบาดาล.....	3	107	
น้ำบ่อ.....	4	น้ำใช้	
น้ำจากแม่น้ำ/ลำธาร/คลอง/น้ำตก/ภูเขา.....	5	<input type="text"/>	H9B
น้ำฝน.....	6	108	
น้ำดื่มบรรจุขวด/ตู้ น้ำดื่มหยอดเหรียญ.....	7		
อื่น ๆ (ระบุ).....	8		

ตอนที่ 3 ลักษณะการอยู่อาศัยของครัวเรือนส่วนบุคคล (ต่อ)

 ให้บันทึกรหัสลงใน
HIO. "ณ วันที่ 1 ก.ค. 2553 ครัวเรือนเป็นเจ้าของเครื่องใช้เหล่านี้หรือไม่"

ถ้า "เป็นเจ้าของ" บันทึกรหัส "1"

"ไม่เป็นเจ้าของ" บันทึกรหัส "0"

โทรทัศน์.....	<input type="checkbox"/>	HIOA	เครื่องซักผ้า.....	<input type="checkbox"/>	HIOG
เครื่องเล่น VCD/DVD.....	<input type="checkbox"/>	HIOB	เครื่องปรับอากาศ.....	<input type="checkbox"/>	HIOH
โทรศัพท์มือถือ.....	<input type="checkbox"/>	HIOC	รถยนต์ส่วนบุคคล/รถจักรยานยนต์.....	<input type="checkbox"/>	HIOI
คอมพิวเตอร์.....	<input type="checkbox"/>	HIOD	รถจักรยานยนต์.....	<input type="checkbox"/>	HIOJ
ตู้เย็น/ตู้แช่.....	<input type="checkbox"/>	HIOE	รถแทรกเตอร์ 4 ล้อ.....	<input type="checkbox"/>	HIOK
ไมโครเวฟ/เตาอบ.....	<input type="checkbox"/>	HIOF	รถไถ 2 ล้อ (รถไถเดินตาม).....	<input type="checkbox"/>	HIOL

109 - 114

115 - 120

HIH. "ณ วันที่ 1 ก.ค. 2553 ในครัวเรือนมีอุปกรณ์/การใช้เทคโนโลยี เหล่านี้หรือไม่"

ถ้า "มี" บันทึกรหัส "1"

"ไม่มี" บันทึกรหัส "0"

เคเบิลทีวี.....	<input type="checkbox"/>	HIHA
	121	
จานดาวเทียม.....	<input type="checkbox"/>	HIHB
	122	
อินเทอร์เน็ต.....	<input type="checkbox"/>	HIHC
	123	

Part 2 Population questions

Ask everyone							
Ordered number	Names and surname	Relationship to household head	Sex	Age	Month and year of birth		Religion
(May/may not have name in house registration)	Record military rank, title, name and surname In the following order:	"What relationship with household head is [name]?" Record code Member of private household Head..... 1 Spouse..... 2 Children (Including adopted and foster) - Unmarried..... 3 - Married..... 4 Child-in-law..... 5 Grandchildren..... 6 Parents, grandparents and other relatives..... 7 Non-relative/servants/workers... 8 Member of group of people household Workers..... 8 Monk..... 9 Others..... 0	Record code Male..... 1 Female..... 2	Record How old is [name]?" Record age at the last birthday before 1-July-10 If aged less than 1 year, record "0", align right	- Record code of month and year of birth e.g. If born on June, 2525 B.E. Record month "6" year (B.E.) "525" (Record the last 3 digits) - If unknown month/year of birth "Leave it blank"		"What religion is [name]?" Record code Buddhism..... 1 Islam..... 2 Christianity.... 3 Hinduism..... 4 Confucianism.. 5 Sikhism..... 6 Others..... 7 No religion..... 8
F1	F2	F3	F4	F5	F6	F7	F8

□ □ □ □		□	□	□ □ □ □	□ □	2 □ □ □ □	□
□ □ □ □		□	□	□ □ □ □	□ □	2 □ □ □ □	□
□ □ □ □		□	□	□ □ □ □	□ □	2 □ □ □ □	□
□ □ □ □		□	□	□ □ □ □	□ □	2 □ □ □ □	□
□ □ □ □		□	□	□ □ □ □	□ □	2 □ □ □ □	□
□ □ □ □		□	□	□ □ □ □	□ □	2 □ □ □ □	□

Ask everyone		Ask people aged 3 years or over				
Nationality	Name in household registration	Education (As of 1-July-10)				
"What nationality is [name]?"	"Does [name] have his/her name in this household registration?"	Level	Record code	Level	Record code	Ask people who are currently studying in F11
		Not study/never attained/never completed..... 0 Study/graduated in - Preschool..... 1 - Primary school..... 2 - Lower secondary school..... 3 - Upper secondary school..... 4 - Vocational certificate..... 5 - Certificate, higher than upper secondary school 6 - Diploma..... 7 - High vocational certificate..... 8 - Bachelor..... 9 - Certificate, higher than bachelor..... 10 - Master..... 11 - Certificate, higher than master..... 12 - Ph.D..... 13 - Certificate, higher than Ph.D./medical specialist..... 14 - Non-formal education (Kor-Sor-Nor) 15 - International school education..... 16	- Buddhist education 17 - Dharma branch..... 17 - Pali branch..... 18 - Islamic school..... 19 - Others (e.g. short vocational course)..... 20	How to record Level of educational enrollment (F11), level of highest educational attainment (F12) - If currently enrolling/ever studied/already completed Record Level = code 1 - 20 Year = year/grade/level of non-formal education (If study in Dharma branch, record 1 st , 2 nd , 3 rd year) - If currently enrolling/ever studied/already completed, but unknown level/year Record level/year = 98 - If not study/never attained/never completed Record level and year = 0, align right	"Where does [name] normally study?" If study in • Thailand Record the name of province • Overseas country Record code "78"	
- Have nationality Record "nationality" e.g. Nationality <i>Thai</i> Code <input type="text" value="7"/> <input type="text" value="6"/> <input type="text" value="4"/> Nationality <i>Chinese</i> Code <input type="text" value="1"/> <input type="text" value="5"/> <input type="text" value="6"/> Nationality <i>Burmese</i> Code <input type="text" value="1"/> <input type="text" value="0"/> <input type="text" value="4"/> - No nationality Record "No nationality" Code <input type="text" value="9"/> <input type="text" value="9"/> <input type="text" value="8"/> (Record code by enumerator)	Have in this household..... 1 Have in other place - This province..... 2 - Other province..... 3 Do not have in Thailand but in other country..... 4 Not at all..... 5	Educational enrollment "Is [name] currently studying?" Level Year/grade/level of non-formal education	Highest educational attainment What is the highest level of education attained by [name]? Level Year/grade/level of non-formal education	(Record code by enumerator)		
F9	F10	F11		F12		F13

<input type="text" value=""/>	<input type="text" value=""/>	<input type="text" value=""/>	<input type="text" value=""/>	<input type="text" value=""/>	<input type="text" value=""/>	<input type="text" value=""/>
<input type="text" value=""/>	<input type="text" value=""/>	<input type="text" value=""/>	<input type="text" value=""/>	<input type="text" value=""/>	<input type="text" value=""/>	<input type="text" value=""/>
<input type="text" value=""/>	<input type="text" value=""/>	<input type="text" value=""/>	<input type="text" value=""/>	<input type="text" value=""/>	<input type="text" value=""/>	<input type="text" value=""/>
<input type="text" value=""/>	<input type="text" value=""/>	<input type="text" value=""/>	<input type="text" value=""/>	<input type="text" value=""/>	<input type="text" value=""/>	<input type="text" value=""/>
<input type="text" value=""/>	<input type="text" value=""/>	<input type="text" value=""/>	<input type="text" value=""/>	<input type="text" value=""/>	<input type="text" value=""/>	<input type="text" value=""/>
<input type="text" value=""/>	<input type="text" value=""/>	<input type="text" value=""/>	<input type="text" value=""/>	<input type="text" value=""/>	<input type="text" value=""/>	<input type="text" value=""/>
<input type="text" value=""/>	<input type="text" value=""/>	<input type="text" value=""/>	<input type="text" value=""/>	<input type="text" value=""/>	<input type="text" value=""/>	<input type="text" value=""/>
43	46	47	49	51	53	55



Part 2 Population questions (continued)

Ask people aged 10 years or over		Ask people aged 13 years or over			
Literacy		Ask female only			Marital status
"Can [name] read and write in Thai and/or other languages?"		"Does [name] have biological children?"			(As of 1-July-10)
		"How many biological children has [name] given birth to?"			"Is [name] single, married, widowed, divorced or separated?"
		(Including still alive and deceased as of 1-July-10)			
Thai	Other languages	Record code	Still alive children	Deceased children	Record code
Record code		Yes..... 1			Single..... 1
Able..... 1	- Able, specify the language	(Continued)			Married or consensual union..... 2
Unable..... 0	• If more than 1 language, specify the most fluent language	No..... 0			Widowed..... 3
	- Unable	(Skip to F18)			Divorced..... 4
	Record code "0", align right				Separated..... 5
					Ever married but unknown current status..... 6
			If none, record "0", align right		
			Living in this house	Living elsewhere	
	F14	F15	F16		F17
				F17	F18

<input type="text"/>	<input type="text"/>	<input type="text"/>	<input type="text"/>	<input type="text"/>	<input type="text"/>	<input type="text"/>
<input type="text"/>	<input type="text"/>	<input type="text"/>	<input type="text"/>	<input type="text"/>	<input type="text"/>	<input type="text"/>
<input type="text"/>	<input type="text"/>	<input type="text"/>	<input type="text"/>	<input type="text"/>	<input type="text"/>	<input type="text"/>
<input type="text"/>	<input type="text"/>	<input type="text"/>	<input type="text"/>	<input type="text"/>	<input type="text"/>	<input type="text"/>
<input type="text"/>	<input type="text"/>	<input type="text"/>	<input type="text"/>	<input type="text"/>	<input type="text"/>	<input type="text"/>
<input type="text"/>	<input type="text"/>	<input type="text"/>	<input type="text"/>	<input type="text"/>	<input type="text"/>	<input type="text"/>
57	58	60	61	63	65	67

Part 2 Population questions (continued)					
Ask people aged 15 years or over				Ask everyone	
Main occupation in the previous year (1-July-09 to 30-June-10) "During the past year, what occupation did [name] spend the most time?" - If not work, Record "Did not work" (Skip to F23) - If work, Record "responsibility..... and position (if possible)" (If more than one, Record the most time spent) e.g. Controlling warehouse system (Manager) Packing electrical wire into box Owner of tailor's shop/tailor Teacher in primary school Veterinarian Taxi driver/chauffeur Recording an account Electrical engineer Cultivating rice for sell Employed as dish cleaner Selling rice and curry (Record code at office)	Ask only those who record occupation in F19			Place of birth	
	Type of industry or activity of work place "What type of activity was [name]'s work place?" Record Type of industry/characteristics of work in details e.g. Soft drink product company Electrical wire factory Tailor's shop Secondary school Veterinary hospital Taxi service/private car driver service Dealer shop for construction equipments The Electricity Generating Authority Growing rice for sale Noodles' shop Rice and curry pushcart (Record code at office)	Work status "What was [name]'s work status?" Record code Employer..... 1 Own account worker without employee..... 2 Unpaid family worker..... 3 Government employee..... 4 State-owned enterprise employee..... 5 Private employee..... 6 Member of cooperative..... 7 (Record code by enumerator)	"At present, where is [name]'s work place?" - If the work place is in • Thailand Record province of work place • Overseas country Record code "78" - If not work Record code "98" (Record code by enumerator)	"What province/country was [name] born?" If born in • Thailand Record province of birth • Overseas country Record country of birth (Record code by enumerator)	
F19	F20	F21	F22	Province	Country

<input type="text"/>	<input type="text"/>	<input type="text"/>	<input type="text"/>	<input type="text"/>	<input type="text"/>
<input type="text"/>	<input type="text"/>	<input type="text"/>	<input type="text"/>	<input type="text"/>	<input type="text"/>
<input type="text"/>	<input type="text"/>	<input type="text"/>	<input type="text"/>	<input type="text"/>	<input type="text"/>
<input type="text"/>	<input type="text"/>	<input type="text"/>	<input type="text"/>	<input type="text"/>	<input type="text"/>
<input type="text"/>	<input type="text"/>	<input type="text"/>	<input type="text"/>	<input type="text"/>	<input type="text"/>
<input type="text"/>	<input type="text"/>	<input type="text"/>	<input type="text"/>	<input type="text"/>	<input type="text"/>
<input type="text"/>	<input type="text"/>	<input type="text"/>	<input type="text"/>	<input type="text"/>	<input type="text"/>
<input type="text"/>	<input type="text"/>	<input type="text"/>	<input type="text"/>	<input type="text"/>	<input type="text"/>



Part 2 Population questions (continued)

Ask everyone

Duration in current municipality/local administration "How many years has [name] lived continuously in this municipality/Tambon Administrative Organization?" Record code Less than 1 year..... 0 1 year..... 1 2 years..... 2 3 years..... 3 4 years..... 4 Unknown accurate time but less than 5 yrs... 5 5 years or more/ since born..... 6 <i>(If code 6, skip to F28)</i>	Details of migration				Visible disabilities "Does [name] have difficulty in the following?" Record code No..... 0 Yes - Blindness in both eyes..... 1 - Unable to talk/communicate/ understand..... 2 - Lost arm or leg above wrist or ankle at least 1 side/ paralysis..... 3 - Psychiatric disorder/noisiness/ aggression/dumbness..... 4 - Autistic..... 5 - Delay in brain development/ mental retardation..... 6 - More than 1 disability as code 1 - 6..... 7	Respondent Record code Self..... 1 Household member..... 2 Person outside household... 3	
	Ask people who answer "0 - 5" in F24			Ask people who moved within Thailand			Reason for migration "Why did [name] migrate?" Record code Seek work..... 1 Job assignment..... 2 Education..... 3 Follow family..... 4 Return home..... 5 Change residence..... 6 Move to institutional household..... 7 Others..... 8
	Previous residence "What place did [name] live in before moving to this municipality/Tambon Administrative Organization?" <i>(Only 1 answer)</i>						
	Moved within this province	Move from other province	Move from overseas country	"Did [name] move from Municipal or TAO.?" Municipality... 1 TAO. 2			
- Within this district Record Name of district	Record Name of province	Record Name of country <i>(Skip to F27)</i>					
- Moved from other district Record Name of previous district							
District	Province	Country					
F24	F25			F26	F27	F28	F29

<input type="text"/>	<input type="text"/>	<input type="text"/>	<input type="text"/>	<input type="text"/>	<input type="text"/>	<input type="text"/>	<input type="text"/>
<input type="text"/>	<input type="text"/>	<input type="text"/>	<input type="text"/>	<input type="text"/>	<input type="text"/>	<input type="text"/>	<input type="text"/>
<input type="text"/>	<input type="text"/>	<input type="text"/>	<input type="text"/>	<input type="text"/>	<input type="text"/>	<input type="text"/>	<input type="text"/>
<input type="text"/>	<input type="text"/>	<input type="text"/>	<input type="text"/>	<input type="text"/>	<input type="text"/>	<input type="text"/>	<input type="text"/>
<input type="text"/>	<input type="text"/>	<input type="text"/>	<input type="text"/>	<input type="text"/>	<input type="text"/>	<input type="text"/>	<input type="text"/>
<input type="text"/>	<input type="text"/>	<input type="text"/>	<input type="text"/>	<input type="text"/>	<input type="text"/>	<input type="text"/>	<input type="text"/>
<input type="text"/>	<input type="text"/>	<input type="text"/>	<input type="text"/>	<input type="text"/>	<input type="text"/>	<input type="text"/>	<input type="text"/>
84	85	87	89	92	93	94	95

Part 3 Housing characteristics (private household only)

 Record code in
H1. "Type of dwelling"

 (If **more than 1**, record where household head lives)

Detached house.....	1	<input type="checkbox"/>	H1
Town house/twin house/town home.....	2	96	
Condominium/mansion.....	3		
Flat/apartment/hostel.....	4		
Shop house/row house/row room.....	5		
Room in house.....	6	}	(Skip to H3)
Room in office.....	7		
Vehicle (boat,raft,car).....	8		
Others (specify).....	0		

H2. "Construction materials" (Ask only if code in H1 is 1-5)

Cement or brick.....	1	<input type="checkbox"/>	H2
Wood.....	2	97	
Cement/brick and wood.....	3		
Non-permanent materials in local area, e.g. bamboo, thatch.....	4		
Reused materials, e.g. boxes, crates.....	5		
Others (specify).....	6		

H3. "Tenure of dwelling" (Excluding land)

Owned			
- With a loan.....	1	<input type="checkbox"/>	H3
- Outright.....	2	98	
Hire purchase.....	3		
Rent.....	4	}	(Skip to H5)
Living rent free			
- Employer-provided.....	5		
- Other rent free.....	6		
Others (specify).....	7		

H4. "Tenure of residential land" (Ask only if code in H3 is 1-3)

Owner.....	1	<input type="checkbox"/>	H4
Hire purchase.....	2	99	
Rent.....	3		
Rent-free.....	4		
Others (specify).....	5		

H5. "Number of rooms used for sleeping in this dwelling"

 (Record "**amount**", align right) (If **no**, record "**0**", align right)

Number of bedroom.....	<input type="text"/>	<input type="text"/>	H5A
	100		
Number of other rooms used for sleeping.....	<input type="text"/>	<input type="text"/>	H5B
	102		

H6. "Source of lighting used in this household"

Electricity		<input type="checkbox"/>	H6
- Electricity authority.....	1	104	
- Solarcell.....	2		
- Generator.....	3		
Others (specify).....	4		

H7. "Type of fuel used for cooking in this household"

Gas.....	1	<input type="checkbox"/>	H7
Charcoal/wood.....	2	105	
Electricity.....	3		
Kerosene/others (specify).....	4		
No cooking.....	5		

H8. "Type of toilet used in this household"

Sitting toilet.....	1	<input type="checkbox"/>	H8
Squat toilet.....	2	106	
Sitting and squat toilet.....	3		
Pit toilet/defecate into river or canal.....	4		
No toilet.....	5		

H9. "Main source of water for this household"

 (Record main source of **drinking water** in **H9A** and
record main source of **water for general use** in **H9B**)

Tap water.....	1	Drinking	
Purified tap water (boiled or filtered).....	2	<input type="checkbox"/>	H9A
Groundwater.....	3	107	
Well.....	4	General use	
Water from river/canal/waterfall/mountain.....	5	<input type="checkbox"/>	H9B
Rain water.....	6	108	
Bottled water/water vending machine.....	7		
Others (specify).....	8		



Part 3 Housing characteristics (private household only) (continued)

Record code in

H10. "List of assets owned by household members as of 1-July-10"

If it **"has been owned"**, record **"1"**
"has not been owned", record **"0"**

Television set..... **H10A**

Washing machine..... **H10G**

VCD/DVD player..... **H10B**

Air conditioner..... **H10H**

Mobile telephone..... **H10C**

Private car/pickup truck/van..... **H10I**

Computer..... **H10D**

Motorbike..... **H10J**

Fridge/freezer..... **H10E**

Tractor, 4 wheels..... **H10K**

Microwave/cooking oven..... **H10F**

Tractor, 2 wheels (*walking tractor*) **H10L**

109 - 114

115 - 120

H11. "List of devices/technologies presented in this household as of 1-July-10"

If it **"has been presented"**, record **"1"**
"has not been presented", record **"0"**

Cable TV..... **H11A**
 121

Satellite dish..... **H11B**
 122

Internet..... **H11C**
 123

นิยามศัพท์ทางประชากร

1. **อัตราส่วนเพศ (Sex ratio)** หมายถึง อัตราส่วนของผู้ชายต่อผู้หญิงในประชากรกลุ่มหนึ่ง ปกติจะแสดงจำนวนผู้ชายต่อผู้หญิง 100 คน
2. **อัตราการเพิ่มของประชากร (Growth rate)** หมายถึง อัตราซึ่งประชากรเพิ่มขึ้น (หรือลดลง) ในปีหนึ่งอันเป็นผลจากการเพิ่มตามธรรมชาติและการย้ายถิ่นสุทธิ แสดงในรูปร้อยละของประชากรที่ใช้เป็นฐาน
3. **อัตราส่วนการเป็นภาระ (อัตราส่วนพึ่งพิงทางอายุ : Age dependency ratio)** หมายถึง อัตราส่วนของประชากรที่อยู่ในกลุ่มอายุนอกวัยแรงงานต่อประชากรในวัยแรงงาน โดยมีข้อสมมุติว่า ประชากรในกลุ่มอายุนอกวัยแรงงานที่ต้องพึ่งพิงทางเศรษฐกิจ ได้แก่ กลุ่มประชากรวัยเด็ก (อายุต่ำกว่า 15 ปี) และกลุ่มประชากรสูงอายุ (อายุ 60 หรือ 65 ปีขึ้นไป) ส่วนประชากรที่เป็นที่พึ่งพิงทางเศรษฐกิจของประชากรกลุ่มอื่น คือ ประชากรวัยแรงงาน (อายุ 15-59 หรือ 15-64 ปี) อัตราส่วนการเป็นภาระแสดงอัตราส่วนต่อประชากร 100 คน
4. **อายุมัธยฐาน (Median age)** หมายถึง อายุตรงกลางซึ่งแบ่งประชากรออกเป็นสองส่วนจำนวนเท่า ๆ กัน โดยประชากรส่วนหนึ่งมีอายุน้อยกว่า และอีกส่วนหนึ่งมีอายุมากกว่าอายุตรงกลางนี้
5. **ความหนาแน่นของประชากร (Population density)** หมายถึง ประชากรต่อหน่วยของพื้นที่ (จำนวนบุคคลต่อตารางกิโลเมตร หรือจำนวนบุคคลต่อพื้นที่ที่ใช้การได้หนึ่งตารางกิโลเมตร)
6. **อายุเฉลี่ยแรกสมรส (Average Age at first marriage)** หมายถึง อายุเฉลี่ยของประชากรเมื่อเปลี่ยนสถานภาพจากโสดเป็นสมรส อายุเฉลี่ยเมื่อแรกสมรสเป็นดัชนีที่แสดงว่าประชากรส่วนใหญ่อยู่เป็นโสดจนถึงอายุเท่าไร
7. **บุตรเกิดรอด (Children ever born : CEB)** หมายถึง จำนวนลูกทั้งหมดที่มารดาได้ให้กำเนิดตั้งแต่เริ่มเข้าสู่วัยเจริญพันธุ์จนถึงปัจจุบัน
8. **บุตรที่มีชีวิตอยู่ (Children still living : CHL)** หมายถึง บุตรเกิดรอดที่ปัจจุบันยังมีชีวิตอยู่

คณะผู้จัดทำ CD - ROM

หน่วยงานเจ้าของเรื่อง

สำนักงานสถิติจังหวัดสตูล
โทร. 0 7471 1161

หน่วยงานผลิตและออกแบบ

กลุ่มบูรณาการข้อมูลสถิติ
สำนักสถิติพยากรณ์
โทร. 0 2141 7494



ตารางสถิติในรูปแบบ Format Excel

ตารางประชากร

ตารางสถิติในรูปแบบ Format Excel

ตารางประชากร

- ตารางที่ 1 ประชากรจำแนกตามเพศ ครั้วเรือนจำแนกตามประเภทของครั้วเรือน อำเภอ และเขตการปกครอง
- ตารางที่ 2 ประชากรจำแนกอายุรายปี เพศ และเขตการปกครอง
- ตารางที่ 3 ประชากรจำแนกตามกลุ่มอายุ เพศ อำเภอ และเขตการปกครอง
- ตารางที่ 4 ประชากรจำแนกตามศาสนา เพศ และเขตการปกครอง
- ตารางที่ 5 ประชากรจำแนกตามสัญชาติ เพศ และเขตการปกครอง
- ตารางที่ 6 ประชากรจำแนกตามภาษาที่ใช้พูดในครั้วเรือน เพศ และเขตการปกครอง
- ตารางที่ 7 ประชากรอายุ 3 ปีขึ้นไป จำแนกตามระดับชั้นที่กำลังเรียน กลุ่มอายุ เพศ และเขตการปกครอง
- ตารางที่ 8 ประชากรอายุ 3 ปีขึ้นไป จำแนกตามระดับชั้นที่เรียนสำเร็จ กลุ่มอายุ เพศ และเขตการปกครอง
- ตารางที่ 9 ประชากรอายุ 10 ปีขึ้นไป จำแนกตามการอ่านออกเขียนได้ กลุ่มอายุ เพศ และเขตการปกครอง
- ตารางที่ 10 ประชากรอายุ 13 ปีขึ้นไป จำแนกตามสถานภาพสมรส กลุ่มอายุ เพศ และเขตการปกครอง
- ตารางที่ 11 หญิงเคยสมรสอายุ 13 ปีขึ้นไป จำแนกตามจำนวนบุตรเกิดรอด จำนวนบุตรเกิดรอดโดยเฉลี่ย กลุ่มอายุของหญิง และเขตการปกครอง
- ตารางที่ 12 หญิงเคยสมรสอายุ 13 ปีขึ้นไป จำแนกตามจำนวนบุตรที่มีชีวิตอยู่ จำนวนบุตรที่มีชีวิตอยู่โดยเฉลี่ย กลุ่มอายุของหญิง และเขตการปกครอง
- ตารางที่ 13 ประชากรจำแนกตามลักษณะความพิการ เพศ และเขตการปกครอง
- ตารางที่ 14 ประชากรอายุ 15 ปีขึ้นไปทำงานในรอบปี จำแนกตามหมวดอาชีพ กลุ่มอายุ เพศ และเขตการปกครอง
- ตารางที่ 15 ประชากรอายุ 15 ปีขึ้นไปทำงานในรอบปี จำแนกตามหมวดอุตสาหกรรม กลุ่มอายุ เพศ และเขตการปกครอง
- ตารางที่ 16 ประชากรอายุ 15 ปีขึ้นไปทำงานในรอบปี จำแนกตามสถานภาพการทำงาน กลุ่มอายุ เพศ และเขตการปกครอง
- ตารางที่ 17 ประชากรจำแนกตามสถานที่เกิด เพศ และเขตการปกครอง
- ตารางที่ 18 ประชากรจำแนกตามลักษณะการย้ายถิ่น เพศ และเขตการปกครอง
- ตารางที่ 19 ประชากรที่ย้ายถิ่นภายใน 5 ปี จำแนกตามสถานที่อยู่ก่อนย้าย กลุ่มอายุ และเพศ
- ตารางที่ 20 ประชากรที่ย้ายถิ่นภายใน 5 ปี จำแนกตามเหตุผลของการย้ายถิ่น เพศ และเขตการปกครอง
- ตารางที่ 21 ประชากรจำแนกตามการมีชื่อในทะเบียนบ้าน เพศ และเขตการปกครอง
- ตารางที่ 22 ครั้วเรือนส่วนบุคคลจำแนกตามกลุ่มอายุของหัวหน้าครั้วเรือน เพศ และเขตการปกครอง

ตารางเคหะ

ตารางสถิติในรูปแบบ Format Excel

ตารางคะแนน

- ตารางที่ 1 คริวเรือส่วนบุคคล จำแนกตามประเภทของที่อยู่อาศัย การครอบครองที่อยู่อาศัย และเขตการปกครอง
- ตารางที่ 2 คริวเรือส่วนบุคคล จำแนกตามประเภทของที่อยู่อาศัย ลักษณะของที่อยู่อาศัย และเขตการปกครอง
- ตารางที่ 3 คริวเรือส่วนบุคคล จำแนกตามการถือกรรมสิทธิ์ที่ดิน การครอบครองที่อยู่อาศัย และเขตการปกครอง
- ตารางที่ 4 คริวเรือส่วนบุคคล จำแนกตามขนาดของครัวเรือน ประเภทของที่อยู่อาศัย และเขตการปกครอง
- ตารางที่ 5 คริวเรือส่วนบุคคล จำแนกตามเชื้อเพลิงส่วนใหญ่ที่ใช้ในการประกอบอาหาร ประเภทของที่อยู่อาศัย และเขตการปกครอง
- ตารางที่ 6 คริวเรือส่วนบุคคล จำแนกตามลักษณะการใช้ส้วม ประเภทของที่อยู่อาศัย และเขตการปกครอง
- ตารางที่ 7 คริวเรือส่วนบุคคล จำแนกตามแหล่งที่มาของน้ำดื่ม และน้ำใช้ส่วนใหญ่ ประเภทของที่อยู่อาศัย และเขตการปกครอง
- ตารางที่ 8 คริวเรือส่วนบุคคล จำแนกตามการเป็นเจ้าของเครื่องใช้ การมีอุปกรณ์เทคโนโลยี และเขตการปกครอง