



# สำมะโนประชากรและเคหะ พ.ศ. 2553

The 2010 Population and Housing Census

จังหวัดสุราษฎร์ธานี

Changwat Surat Thani



สำนักงานสถิติแห่งชาติ  
National Statistical Office



จังหวัดสุราษฎร์ธานี  
สำนักงานสถิติแห่งชาติ

**คำนำ**

**บทสรุปผู้บริหาร**

ตัวชี้วัดที่สำคัญ พ.ศ. 2533 - 2553

**บทที่ 1 บทนำ**

- ❖ ความเป็นมา
- ❖ วัตถุประสงค์
- ❖ ประโยชน์ของข้อมูล
- ❖ ดัชนีรวม
- ❖ วันสำมะโน
- ❖ ข้อมูลที่เกิดรวบรวม
- ❖ วิธีการเก็บรวบรวมข้อมูล
- ❖ บทนิยาม
- ❖ ข้อสังเกตสำหรับผู้ใช้อข้อมูล

**บทที่ 2 บทสรุป**

**ภาคประชากร**

- ❖ ลักษณะทางประชากร
- ❖ ลักษณะทางสังคมและเศรษฐกิจ
- ❖ ภาวะเจริญพันธุ์
- ❖ การย้ายถิ่น

**ภาคเคหะ**

- ❖ ประเภทและลักษณะของที่อยู่อาศัย
- ❖ การครอบครองที่อยู่อาศัยและที่ดินที่เป็นที่ดั่งของที่อยู่อาศัย
- ❖ แหล่งที่มาของน้ำดื่มน้ำใช้
- ❖ ประเภทของการใช้ส้วม
- ❖ การใช้เชื้อเพลิงในการประกอบอาหาร
- ❖ การเป็นเจ้าของเครื่องใช้ในครัวเรือน

**สารบัญตารางสถิติ**

- ❖ ตารางประชากร
- ❖ ตารางเคหะ

**ภาคผนวก**

- ❖ วิธีการประมาณผล
- ❖ แบบสอบถาม (แบบแจกนับ สปค.2)
- ❖ นิยามศัพท์ทางประชากร

**คณะผู้จัดทำ CD-ROM**

**หน่วยงานที่เผยแพร่**

**ตารางสถิติในรูป Format Excel**

- ❖ ตารางประชากร
- ❖ ตารางเคหะ

หน่วยงานเจ้าของเรื่อง	<p>สำนักสถิติสังคม  สำนักงานสถิติแห่งชาติ  โทรศัพท์ 0 2143 1334 0 2142 1254  โทรสาร 0 2143 8137  ไปรษณีย์อิเล็กทรอนิกส์ : <a href="mailto:spophouc@nso.go.th">spophouc@nso.go.th</a></p>
หน่วยงานที่เผยแพร่	<p>สำนักสถิติพยากรณ์  สำนักงานสถิติแห่งชาติ  ศูนย์ราชการเฉลิมพระเกียรติ 80 พรรษา อาคารรัฐประศาสนภักดี ชั้น 2  ถนนแจ้งวัฒนะ เขตหลักสี่ กรุงเทพฯ 10210  โทรศัพท์ 0 2142 1234 0 2141 7501 โทรสาร 0 2143 8133  ไปรษณีย์อิเล็กทรอนิกส์ : <a href="mailto:services@nso.go.th">services@nso.go.th</a></p>
ปีที่จัดพิมพ์	2555
Division-in-Charge	<p>Population Statistics Group  Social Statistics Bureau  National Statistical Office,  Tel. +66 (0) 2143 1334 +66 (0) 2142 1254  Fax. +66 (0) 2143 8137  E-mail : <a href="mailto:spophouc@nso.go.th">spophouc@nso.go.th</a></p>
Distributed by	<p>Statistical Forecasting Bureau  National Statistical Office,  The Government Complex, Ratthaprasasanabhakti Building, 2<sup>nd</sup> Flc  Chaeng Watthana Rd., Laksi, Bangkok 10210  Tel. +66 (0) 2142 1234 +66 (0) 2141 7501 Fax. +66 (0) 2143 8133  E-mail : <a href="mailto:services@nso.go.th">services@nso.go.th</a></p>
Published	2012

## คำนำ

สำนักงานสถิติแห่งชาติ ได้จัดทำสำมะโนประชากรและเคหะทุก 10 ปี ตามข้อเสนอแนะขององค์การสหประชาชาติ เพื่อเก็บรวบรวมข้อมูลพื้นฐานเกี่ยวกับจำนวนและลักษณะต่าง ๆ ทางเศรษฐกิจและสังคม ตลอดจนสภาพการอยู่อาศัยของประชากรทุกคนตามที่อยู่จริงทั่วราชอาณาจักร ดังนั้นการทำสำมะโนประชากรและเคหะจึงเป็นเสมือนการฉายภาพนิ่งของประชากรและเคหะของประเทศไทยในขณะเวลาหนึ่ง เพื่อแสดงให้เห็นจำนวนและลักษณะต่างๆ ของประชากรที่อยู่จริงในประเทศไทย ณ วันสำมะโน (1 กันยายน 2553)

เนื่องจากปริมาณงานทั้งประเทศมีจำนวนมาก การประมวลผลข้อมูลรายละเอียดไม่อาจแล้วเสร็จในเวลาอันสั้น สำนักงานสถิติแห่งชาติ ตระหนักถึงความต้องการใช้ข้อมูลอย่างรีบด่วนของผู้ที่เกี่ยวข้องทุก ๆ ฝ่าย จึงได้จัดทำรายงานผลเบื้องต้น จากสำมะโนประชากรและเคหะ พ.ศ. 2553 เพื่อเสนอผลที่สำคัญในภาพรวมของประชากรและที่อยู่อาศัยในระดับจังหวัด ภาค และเขตการปกครอง ต่อมาได้จัดทำรายงานผลล่วงหน้า โดยเลือกครัวเรือนตัวอย่าง 1% มาทำการประมวลผลก่อน เพื่อเสนอจำนวนและลักษณะต่าง ๆ ของประชากรและลักษณะของที่อยู่อาศัย ซึ่งเสนอผลในระดับภาคและระดับประเทศ

รายงานฉบับนี้ เป็นรายงานฉบับสมบูรณ์รายจังหวัด โดยประมวลผลข้อมูลจากครัวเรือนทั้งหมดในจังหวัด เพื่อเสนอข้อมูลรายละเอียดต่าง ๆ และตัวชี้วัดทางประชากร เศรษฐกิจ และสังคม ตลอดจนลักษณะของที่อยู่อาศัยในระดับจังหวัดตามเขตการปกครอง หลังจากรายงานผลรายจังหวัดเสร็จสิ้นแล้ว จะนำเสนอรายงานผลรายภาค และฉบับทั่วราชอาณาจักรต่อไป

สำมะโนประชากรและเคหะ พ.ศ. 2553 เป็นโครงการจัดเก็บข้อมูลสถิติขนาดใหญ่ที่ได้รับความร่วมมือจากภาคประชาชนในการให้ข้อมูลที่ถูกต้องตามความเป็นจริง มีการบูรณาการทรัพยากรและองค์ความรู้กับหน่วยงานภาครัฐและภาคเอกชน ทั้งในส่วนกลางและส่วนภูมิภาค ตลอดจนสื่อมวลชน ดังนั้นสำนักงานสถิติแห่งชาติจึงขอขอบคุณทุกท่านที่ได้ให้ความร่วมมืออย่างดีมา ณ ที่นี้

สำนักงานสถิติแห่งชาติ  
กระทรวงเทคโนโลยีสารสนเทศและการสื่อสาร



# บทสรุปผู้บริหาร

สำนักงานสถิติแห่งชาติ ได้จัดทำสำมะโนประชากรและเคหะทุก 10 ปี ตามข้อเสนอแนะขององค์การสหประชาชาติ ซึ่งขณะนี้ประมาณ 230 ประเทศทั่วโลกได้มีการจัดทำสำมะโน สำหรับการจัดทำของประเทศไทยในปี 2553 นี้ เป็นการจัดทำสำมะโนประชากรครั้งที่ 11 และสำมะโนเคหะครั้งที่ 5 ซึ่งเป็นวาระครบรอบ 100 ปีสำมะโนประชากรของประเทศไทย เพื่อแสดงให้เห็นจำนวนและลักษณะต่าง ๆ ของประชากรตามที่อยู่จริงในประเทศไทยและที่อยู่อาศัยจริงของประชากร ณ วันสำมะโน (1 กันยายน 2553)

จากการจัดเก็บข้อมูล พบว่า ในปี 2553 จังหวัดสุราษฎร์ธานี แบ่งเขตการปกครองเป็น 19 อำเภอ 131 ตำบล และ 1,086 หมู่บ้าน

## 1. ลักษณะทางประชากร

### 1.1 จำนวนประชากรและการกระจายตัวของประชากร

ประชากรที่อาศัยในจังหวัดสุราษฎร์ธานี ณ วันที่ 1 กันยายน 2553 มีจำนวน 1,009,351 คนเป็นชาย 498,523 คน และหญิง 510,828 คน คิดเป็นอัตราส่วนระหว่างเพศชายต่อหญิงเท่ากับ 97.6 หรือกล่าวได้ว่ามีประชากรเพศชาย 98 คน ต่อเพศหญิง 100 คน อัตราเพิ่มโดยเฉลี่ยของประชากรในช่วงปี 2543 – 2553 คิดเป็นร้อยละ 1.49 ต่อปี

เมื่อพิจารณาการกระจายตัวของประชากร พบว่า ประชากรส่วนใหญ่อาศัยอยู่นอกเขตเทศบาล คือ ร้อยละ 59.3 และที่เหลืออาศัยอยู่ในเขตเทศบาล คือ ร้อยละ 40.7 เมื่อเปรียบเทียบระหว่างอำเภอ พบว่า อำเภอเมืองสุราษฎร์ธานีมีประชากรอาศัยอยู่มากที่สุด คิดเป็นร้อยละ 17.1 และอำเภอวิภาวดี มีประชากรอาศัยอยู่น้อยที่สุด คิดเป็นร้อยละ 1.4

แผนภูมิ 1 จำนวนประชากร จำแนกตามอำเภอ พ.ศ. 2553

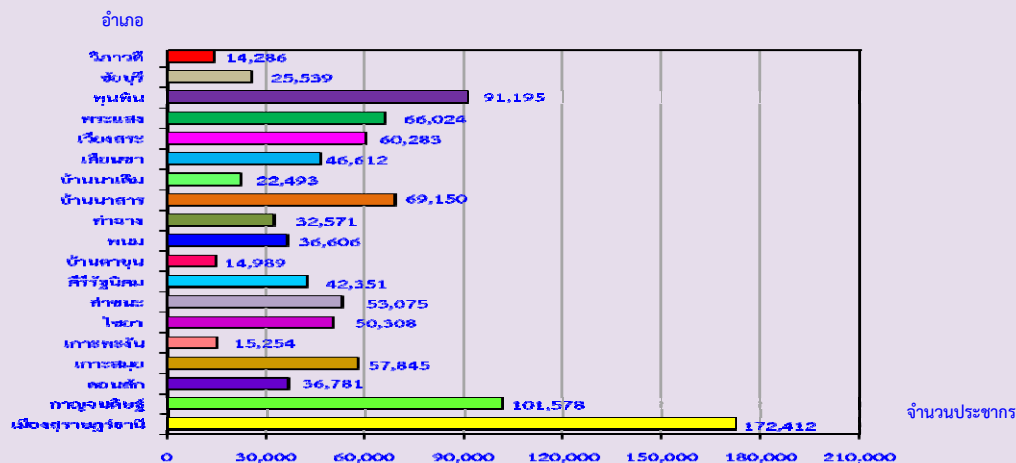

### 1.2 โครงสร้างทางอายุและเพศของประชากร

เมื่อพิจารณาประชากรของจังหวัดสุราษฎร์ธานีตามกลุ่มอายุ พบว่า มีประชากรวัยเด็ก (อายุ 0–14 ปี) ร้อยละ 19.2 ประชากรวัยแรงงาน (อายุ 15–59 ปี) ร้อยละ 69.5 และประชากรวัยสูงอายุ (อายุ 60 ปีขึ้นไป) ร้อยละ 11.3 ถ้าเปรียบเทียบระหว่างเพศ พบว่า สัดส่วนของประชากรวัยเด็ก และประชากรวัยแรงงานจะเป็นชายสูงกว่าหญิง ในขณะที่ประชากรวัยสูงอายุจะเป็นหญิงมากกว่าชาย

แผนภูมิ 2 โครงสร้างทางอายุและเพศของประชากร จำแนกตามประชากรและหมวดอายุ

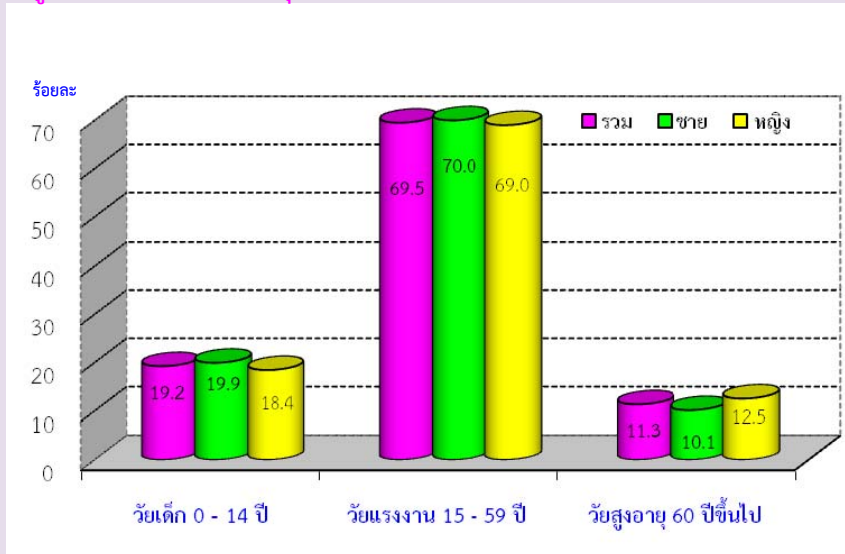

## 2. ภาคเคหะ

### 2.1 ประเภทและลักษณะของที่อยู่อาศัย

เมื่อศึกษาถึงประเภทที่อยู่อาศัยของครัวเรือนส่วนบุคคลในจังหวัดสุราษฎร์ธานี ในปี 2553 พบว่า ครัวเรือนส่วนใหญ่ ร้อยละ 78.1 มีที่อยู่อาศัยเป็น บ้านเดี่ยว รองลงมา เป็น ตึกแถว ห้องแถว หรือเรือนแถว ร้อยละ 14.4 และทาวน์เฮาส์ บ้านแฝด ร้อยละ 5.4 เมื่อพิจารณาประเภทของที่อยู่อาศัยตามเขตการปกครอง พบว่า ส่วนใหญ่นอกเขตเทศบาลจะมีลักษณะที่อยู่อาศัยเป็นบ้านเดี่ยวมากกว่าในเขต ยกเว้นที่อยู่อาศัยประเภทตึกแถว ห้องแถว เรือนแถว และ แพลต อพาร์ทเมนท์ ที่จะมีในเขตเทศบาลมากกว่านอกเขตเทศบาล

สำหรับลักษณะของที่อยู่อาศัยหรือวัสดุที่ใช้ในการก่อสร้างที่อยู่อาศัยของครัวเรือน พบว่า ส่วนใหญ่ปลูกสร้างด้วย วัสดุที่ถาวร คือ เป็นตึก ไม้ และครึ่งตึกครึ่งไม้ (ร้อยละ 98.4) โดยที่ครัวเรือนในเขตเทศบาล มีสัดส่วนของที่อยู่อาศัยที่ สร้างด้วยวัสดุที่ถาวร สูงกว่านอกเขตเทศบาลเพียงเล็กน้อย คือ ร้อยละ 98.6 และ ร้อยละ 98.2 ตามลำดับ

แผนภูมิ 3 ร้อยละของครัวเรือนส่วนบุคคล จำแนกตามประเภทและลักษณะที่อยู่อาศัย

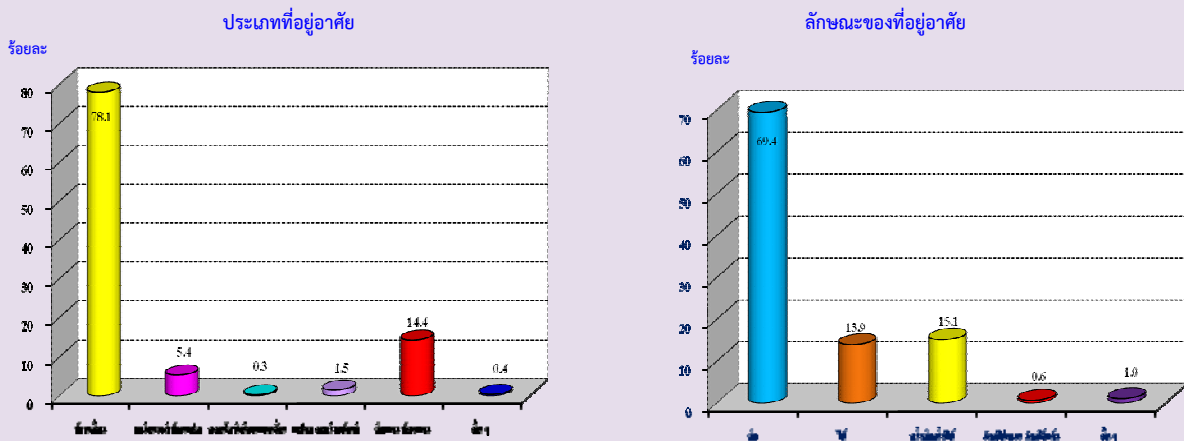

### 2.2 การครอบครองที่อยู่อาศัยและที่ดินที่เป็นที่ตั้งของที่อยู่อาศัย

เมื่อพิจารณาถึงการครอบครองหรือการมีกรรมสิทธิ์ในที่อยู่อาศัยของประชากรในจังหวัดสุราษฎร์ธานี พบว่า มีครัวเรือนประมาณร้อยละ 81.3 เป็นเจ้าของในที่อยู่อาศัย โดยสัดส่วนการเป็นเจ้าของที่อยู่อาศัยของครัวเรือนนอกเขตเทศบาล จะสูงกว่าในเขตเทศบาล (ร้อยละ 92.2 และร้อยละ 66.9 ตามลำดับ) ส่วนครัวเรือนที่เช่าที่อยู่อาศัย มีร้อยละ 12.4 โดยสัดส่วน ครัวเรือนในเขตเทศบาลเช่าที่อยู่อาศัยสูงกว่านอกเขตเทศบาล (ร้อยละ 25.6 และร้อยละ 2.6 ตามลำดับ)

หากพิจารณาถึงการครอบครองที่ดินที่เป็นที่ตั้งของที่อยู่อาศัย (เฉพาะครัวเรือนที่เป็นเจ้าของหรือเช่าซื้อที่อยู่อาศัย) พบว่า เกินกว่าร้อยละ 90 ของครัวเรือนส่วนบุคคลในจังหวัดสุราษฎร์ธานีเป็นเจ้าของที่ดินที่เป็นที่ตั้งของที่อยู่อาศัยในปัจจุบัน โดยสัดส่วนของการครอบครองที่ดินดังกล่าวของครัวเรือนนอกเขตเทศบาลจะสูงกว่าในเขตเทศบาล

แผนภูมิ 4 ร้อยละของครัวเรือนส่วนบุคคล จำแนกตามการครอบครองที่อยู่อาศัยและที่ดิน

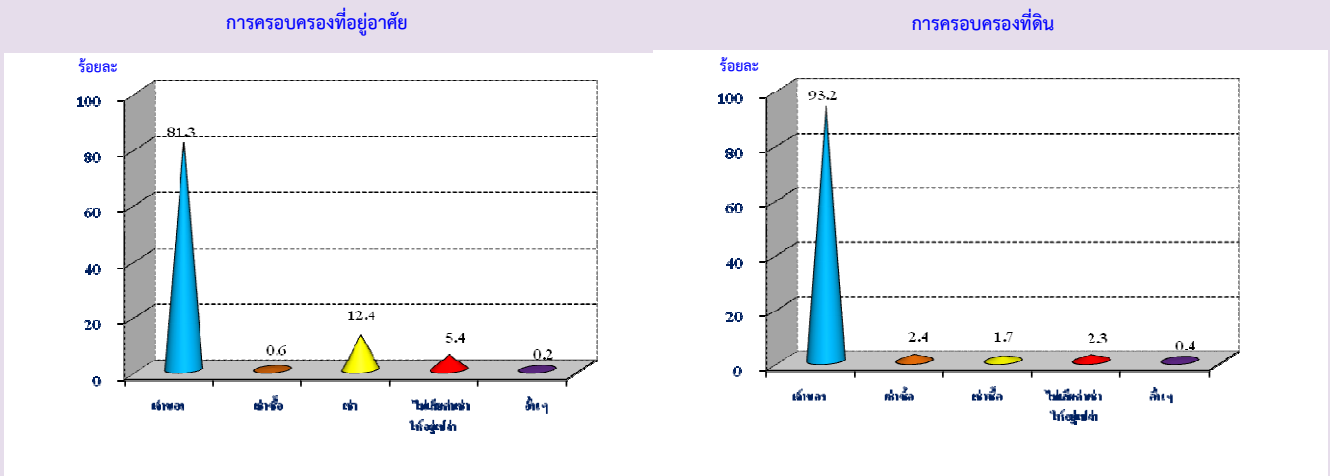

ตัวชี้วัดที่สำคัญของประชากรและที่อยู่อาศัย พ.ศ. 2533 - 2553  
Key indicators of the population and housing 1990 - 2010

รายการ	2533	2543	2553	Items
	1990	2000	2010	
<b>ลักษณะทางประชากร</b>				<b>Demographic characteristics</b>
ประชากรรวม ('000)	747.0	869.4	1,009.4	Total population ('000)
ประชากรในเขตเทศบาล (%)	23.6	30.9	40.7	Population in municipal area (%)
อัตราส่วนเพศ (ชายต่อหญิง 100 คน)	99.0	99.3	97.6	Sex ratio (males per 100 females)
อัตราการเพิ่มของประชากรต่อปี	2.39	1.50	1.49	Annual growth rate
อายุมัธยฐาน (ปี)	23.5	27.9	33.0	Median age (years)
ประชากรตามหมวดอายุ				Population by age group
วัยเด็ก 0-14 ปี (%)	30.5	25.7	19.2	0-14 years (%)
วัยแรงงาน 15-59 ปี (%)	61.6	64.8	69.5	15-59 years (%)
วัยสูงอายุ 60 ปีขึ้นไป (%)	7.9	9.5	11.3	60 years and over (%)
อัตราส่วนการเป็นภาระ (ต่อประชากร 15-59 ปี 100 คน)				Age dependency ratio (per 100 adults 15-59 years)
รวม	62.4	54.2	43.8	Total
ประชากร 0-14 ปี	49.6	39.6	27.5	0 - 14 years
ประชากร 60 ปีขึ้นไป	12.8	14.6	16.3	60 years and over
อายุเฉลี่ยเมื่อแรกสมรส				Singulate mean age at first marriage (SMAM)
รวม	24.9	25.0	25.9	Total
ชาย	25.9	26.5	27.6	Males
หญิง	23.8	23.5	24.3	Females
ประชากรที่มีสัญชาติไทย (%)	na	99.7	94.6	Thai citizenship (%)
ประชากรที่ไม่ใช่สัญชาติไทย (%)	na	0.3	5.4	Non Thai citizenship (%)
ประชากรที่นับถือศาสนาพุทธ (%)	98.2	97.3	96.9	Buddhism (%)
ประชากรที่นับถือศาสนาอิสลาม (%)	1.6	2.0	2.2	Muslims (%)
ประชากรที่มีชื่อในทะเบียนบ้านตามที่อยู่อาศัยจริง (%)	na	na	78.5	Registered in actual resident (%)
ประชากรที่มีชื่อในทะเบียนบ้านภายในจังหวัดที่อยู่อาศัยจริง (%)	na	na	89.9	Registered in actual provinced resident (%)
<b>การศึกษา</b>				<b>Education</b>
จำนวนปีโดยเฉลี่ยที่สำเร็จการศึกษาของประชากรอายุ 15 ปีขึ้นไป				Average years of education attainment of population aged 15 years and over
ประชากรอายุ 6-24 ปี ที่ไม่ได้กำลังเรียนหนังสือ (%)	52.5	39.0	34.8	Population aged 6-24 years not attending school (%)
<b>การอ่านออกเขียนได้ของประชากรอายุ 15 ปี ขึ้นไป</b>				<b>Literacy of population aged 15 years and over</b>
ประชากรที่อ่านและเขียนภาษาใดก็ได้ (%)	na	94.6	99.3	Population can read and write the language (%)
ประชากรที่อ่านและเขียนภาษาไทยได้ (%)	96.3	na	95.2	Population can read and write Thai language (%)
ประชากรที่อ่านและเขียนภาษาอื่นได้ (%)	na	na	14.4	Population can read and write others language (%)

na : ไม่มีข้อมูลในปีนั้น  
not available

ตัวชี้วัดที่สำคัญของประชากรและที่อยู่อาศัย พ.ศ. 2533 - 2553 (ต่อ)

Key indicators of the population and housing 1990 - 2010 (Contd.)

รายการ	2533	2543	2553	Items
	1990	2000	2010	
<b>การทำงานของประชากรอายุ 15 ปี ขึ้นไป</b>				<b>Employment of population aged 15 years and over</b>
ประชากรที่ทำงานในรอบปีทั้งสิ้น (%)	78.9	74.7	76.6	Population work in the last year (%)
ประชากรที่ทำงานในภาคเกษตรกรรม (%)	73.3	61.8	64.2	Population in agricultural sector (%)
สถานภาพการทำงาน (%)				Work status (%)
นายจ้าง	0.7	2.1	3.2	Employers
ธุรกิจส่วนตัวโดยไม่มีลูกจ้าง	34.8	35.1	38.3	Own account workers
ลูกจ้าง (รัฐบาล/รัฐวิสาหกิจ/เอกชน)	18.9	30.7	34.9	Employees
ช่วยธุรกิจในครัวเรือนโดยไม่ได้รับค่าจ้าง	45.6	32.0	23.5	Unpaid family workers
การรวมกลุ่ม	na	0.1	0.1	Members of producers' cooperatives
<b>ภาวะเจริญพันธุ์</b>				<b>Fertility</b>
จำนวนบุตรเกิดรอดเฉลี่ย (ต่อสตรีเคยสมรสอายุ 15-49 ปี)	2.43	1.97	1.52	Mean number of children ever born (Per ever married woman 15-49 years)
จำนวนบุตรที่มีชีวิตอยู่โดยเฉลี่ย (ต่อสตรีเคยสมรสอายุ 15-49 ปี)	2.37	1.92	1.50	Mean number of children still living (Per ever married woman 15-49 years)
<b>การย้ายถิ่น</b>				<b>Migration</b>
การย้ายถิ่นในช่วง 5 ปี				Five years migration
ประชากรที่ย้ายถิ่นภายใน 5 ปี (%)	7.5	21.0	8.5	Population who migrated within previous 5 years (%)
ประชากรที่ไม่ได้อาศัยอยู่ในจังหวัดที่เกิด (%)	11.1	7.7	18.4	Population who were not living in province of birth (%)
<b>ลักษณะของครัวเรือน</b>				<b>Households characteristics</b>
จำนวนครัวเรือนทั้งสิ้น	168,125	226,789	298,018	Total households
จำนวนครัวเรือนกลุ่มบุคคล	360	1,339	1,194	Collective households
จำนวนครัวเรือนส่วนบุคคล	167,765	225,450	296,824	Private households
- ขนาดครัวเรือนเฉลี่ย	4.4	3.8	3.3	- Average households size
- ครัวเรือนคนเดียว (%)	5.6	9.3	16.2	- One person households (%)
- ครัวเรือนที่มีหัวหน้าครัวเรือนเป็นหญิง (%)	18.2	23.1	32.3	- Female - headed households (%)

na : ไม่มีข้อมูลในปีนั้น

not available

ตัวชี้วัดที่สำคัญของประชากรและที่อยู่อาศัย พ.ศ. 2533 - 2553 (ต่อ)

Key indicators of the population and housing 1990 - 2010 (Contd.)

รายการ	2533	2543	2553	Items
	1990	2000	2010	
ลักษณะของที่อยู่อาศัย				Housing characteristics
ที่อยู่อาศัยของครัวเรือนใช้วัสดุไม่ถาวร (%)	12.1	8.1	0.6	Households living in non-permanent materials dwelling (%)
ครัวเรือนที่เป็นเจ้าของที่อยู่อาศัย (%)	86.9	81.2	81.9	Households with ownership (%)
ครัวเรือนที่มีสุขลักษณะ (%)	79.1	95.3	99.9	Households with sanitation (%)
ครัวเรือนที่มีน้ำดื่มสะอาด <sup>1/</sup> (%)	92.4	95.7	88.7	Households with safe drinking water <sup>1/</sup> (%)
ครัวเรือนที่มีคอมพิวเตอร์ (%)	na	na	24.8	Households with computer (%)
ครัวเรือนที่มีโทรศัพท์มือถือ (%)	na	na	93.2	Households with mobile phone (%)
ครัวเรือนที่มีอินเทอร์เน็ต (%)	na	na	9.6	Households with Internet (%)

na : ไม่มีข้อมูลในปีนั้น

not available

1/ น้ำดื่มสะอาด ได้แก่ น้ำประปา น้ำประปาผ่านการบำบัด (ต้ม/กรอง) น้ำฝน น้ำดื่มบรรจุขวด/ตู้ น้ำดื่มหยอดเหรียญ

Safe drinking water included tap water, treated water, rain water, bottled drinking water.

ปี 2543 น้ำดื่มสะอาด รวมน้ำบาดาล/น้ำบ่อที่ไม่ใช่สาธารณะ

In 2000 : Safe drinking water included private well.



# บทที่ 1

## บทนำ

### 1. ความเป็นมา

ประเทศไทยได้จัดทำสำมะโนประชากรขึ้นเป็นครั้งแรกเมื่อ พ.ศ. 2452 และต่อมาใน พ.ศ. 2462 2472 2480 และ 2490 ซึ่งทั้ง 5 ครั้ง จัดทำโดยกระทรวงมหาดไทย (เรียกว่าสำมะโนครัว)

สำนักงานสถิติแห่งชาติ จัดทำสำมะโนประชากรตั้งแต่ พ.ศ. 2503 ตามพระราชบัญญัติสถิติ พ.ศ. 2495 และได้จัดทำทุกกระยะ 10 ปี (2513 2523 2533 และ 2543) ตามอำนาจหน้าที่ที่กำหนดในพระราชบัญญัติสถิติ พ.ศ. 2508 ซึ่งสอดคล้องกับข้อเสนอแนะขององค์การสหประชาชาติ (United Nation) ที่ต้องการให้ประเทศต่างๆ เก็บรวบรวมข้อมูลสถิติเกี่ยวกับประชากรและลักษณะต่างๆ ตลอดจนสภาพการอยู่อาศัยของประชากรในประเทศ อย่างน้อยทุกกระยะ 10 ปี ในปีคริสต์ศักราชที่ลงท้ายด้วย “0” เพื่อให้มีข้อมูลใช้ในการพัฒนาประเทศได้อย่างเหมาะสม และสามารถเปรียบเทียบข้อมูลระหว่างประเทศได้ และตั้งแต่ พ.ศ. 2513 เป็นต้นมา สำนักงานสถิติแห่งชาติ ได้จัดทำสำมะโนประชากรและเคหะไปพร้อมๆ กับการทำสำมะโนประชากรด้วย สำหรับสำมะโนประชากรและเคหะ พ.ศ. 2553 ตามพระราชบัญญัติสถิติ พ.ศ. 2550 จึงนับเป็นสำมะโนประชากรและเคหะครั้งที่ 11 ซึ่งครบรอบ 100 ปี สำมะโนประชากรประเทศไทย และเป็นการทำสำมะโนเคหะครั้งที่ 5 ของประเทศ

### 2. วัตถุประสงค์

1. เพื่อเก็บรวบรวมข้อมูลโครงสร้างประชากรและที่อยู่จริง และที่อยู่อาศัย เช่น เพศ อายุ ศาสนา สัญชาติ การศึกษา สถานภาพการสมรส การทำงาน และประเภทที่อยู่อาศัย เป็นต้น
2. เพื่อให้ได้ข้อมูลในระดับพื้นที่ย่อย (หมู่บ้าน เทศบาล)
3. เพื่อวัดการเปลี่ยนแปลงโครงสร้างของประชากรและที่อยู่อาศัยในรอบ 10 ปี

### 3. ประโยชน์ของข้อมูล

ข้อมูลจำนวนประชากรและโครงสร้างของประชากรตามที่อยู่จริง สามารถนำไปใช้ประโยชน์ ดังนี้

#### 3.1 ภาครัฐ

1. ใช้กำหนดนโยบาย และวางแผนด้านประชากร สังคม เศรษฐกิจ และสิ่งแวดล้อม ในระดับประเทศและท้องถิ่นได้อย่างถูกต้องและเหมาะสม
2. จัดเตรียมงบประมาณ เพื่อหาสาธารณสุขโรคและบริการขั้นพื้นฐานต่าง ๆ ได้ตรงตามความต้องการและจำเป็นที่แท้จริงในพื้นที่ (หมู่บ้าน เทศบาล ตำบล อำเภอ จังหวัด)
3. ใช้เป็นฐานในการคาดประมาณจำนวนประชากรในอนาคต (Population Projection)

4. ใช้ในการประเมินผลแผนพัฒนาเศรษฐกิจและสังคมแห่งชาติฉบับที่ 10 (พ.ศ. 2550-2554) และจัดเตรียมแผนฯ ฉบับที่ 11 (พ.ศ. 2555-2559)

5. ใช้เป็นกรอบในการเลือกตัวอย่าง (Sampling Frame) สำหรับการสำรวจในรายละเอียด เฉพาะเรื่องด้านต่างๆ ของประชากรและครัวเรือน

### 3.2 ภาคเอกชน

ใช้ข้อมูลโครงสร้างและความหนาแน่นของประชากรในพื้นที่ต่าง ๆ ประกอบการตัดสินใจดำเนินธุรกิจ เช่น การตั้งร้านค้า การขยายกิจการ การออกผลิตภัณฑ์/บริการใหม่ ๆ สู่ลูกค้ากลุ่มเป้าหมาย เป็นต้น

### 3.3 ภาคประชาชน

ได้รับความอยู่ดีมีสุข เนื่องจากได้รับบริการจากภาครัฐอย่างพอเพียงและทั่วถึง

## 4. คุ่มรวม

หมายถึง ประชากรและสถานที่ที่ประชากรใช้อาศัยจริง ที่จะถูกเก็บรวบรวมข้อมูลในครั้งนี้ หมายถึง

### 4.1 ประชากรที่อยู่ในคุ่มรวม ได้แก่

- คนไทยทุกคนที่อาศัยอยู่ในประเทศไทยในวันสำมะโน
- คนที่มีสถานที่อยู่ปกติในประเทศไทย แต่วันสำมะโนไปต่างประเทศชั่วคราว (ไม่ได้ตั้งใจจะตั้งหลักแหล่ง)
- เจ้าหน้าที่ฝ่ายพลเรือนและทหาร รวมทั้งคณะทูตของประเทศไทย พร้อมทั้งครอบครัว ซึ่งมีสำนักงานอยู่ในต่างประเทศ
- คนต่างชาติ/ต่างด้าวที่เข้ามาอยู่ในประเทศไทยเป็นระยะเวลาตั้งแต่ 3 เดือนขึ้นไป นับถึงวันสำมะโน

### 4.2 ประชากรที่ไม่อยู่ในคุ่มรวม ได้แก่

- เจ้าหน้าที่ฝ่ายพลเรือนและทหาร รวมทั้งคณะทูตต่างประเทศ พร้อมทั้งครอบครัว ซึ่งมีสำนักงานอยู่ในประเทศไทย
- คนต่างชาติ/ต่างด้าวที่เข้ามาอยู่ในประเทศไทยเป็นระยะเวลาไม่ถึง 3 เดือน นับถึงวันสำมะโน
- ผู้อพยพหรือผู้หลบหนีเข้าเมือง ซึ่งอยู่ในค่ายอพยพที่รัฐบาลกำหนด

### 4.3 คุ่มรวมเคหะ ได้แก่

- สถานที่ที่ใช้อาศัยจริงในประเทศไทยของประชากร ได้แก่ บ้าน อาคาร สิ่งปลูกสร้าง เรือ แพ รถ ห้องภายในสำนักงาน ที่สาธารณะ ได้สะพาน ฯลฯ

## 5. วันสำมะโน

การทำสำมะโนประชากรและเคหะในครั้งนี้ กำหนดให้ วันที่ 1 กันยายน พ.ศ. 2553 เป็นวันสำมะโน เพื่อใช้อ้างอิงในการนับ จำนวนบ้าน ประชากร และครัวเรือน

## 6. ข้อมูลที่เก็บรวบรวม

- 1) ข้อมูลเกี่ยวกับประชากรและครัวเรือน ได้แก่ จำนวนประชากรและครัวเรือน เพศ อายุ ศาสนา สัญชาติ ภาษาที่ใช้พูด ขนาดและประเภทของครัวเรือน เพื่อศึกษาลักษณะโครงสร้างประชากร และครัวเรือน
- 2) ข้อมูลเกี่ยวกับการศึกษา ได้แก่ จำนวนนักเรียนและนักศึกษาที่กำลังเรียนในแต่ละชั้น จำนวนผู้จบการศึกษาในแต่ละระดับ การอ่านออกเขียนได้ เพื่อทราบระดับการศึกษาและการรู้หนังสือของประชากร
- 3) ข้อมูลเกี่ยวกับการทำงาน ได้แก่ อาชีพหลัก ลักษณะงาน หรือประเภทกิจการ สถานภาพการทำงาน เพื่อศึกษาถึงการมีงานทำ และลักษณะการทำงานของประชากร
- 4) ข้อมูลเกี่ยวกับภาวะเจริญพันธุ์ ได้แก่ สถานภาพสมรส จำนวนบุตรเกิดรอด เพื่อศึกษาภาวะเจริญพันธุ์ของประชากร
- 5) ข้อมูลเกี่ยวกับการย้ายถิ่น ได้แก่ จังหวัด/ประเทศที่เกิด จังหวัด/ประเทศที่อยู่ก่อนย้าย การย้ายถิ่นระหว่างเมืองและชนบท เพื่อศึกษาลักษณะการย้ายถิ่นของประชากร
- 6) ข้อมูลเกี่ยวกับเคหะ ได้แก่ ประเภทและลักษณะของที่อยู่อาศัย การครอบครองที่อยู่อาศัย การใช้แสงสว่าง การใช้ส้วม ประเภทของเชื้อเพลิงที่ใช้ แหล่งน้ำดื่ม น้ำใช้ และเครื่องใช้ในครัวเรือนประเภทต่าง ๆ เพื่อทราบถึงระดับความเป็นอยู่และสุขลักษณะของประชากร

## 7. วิธีการเก็บรวบรวมข้อมูล

การเก็บรวบรวมข้อมูลโครงการสำมะโนประชากรและเคหะ พ.ศ. 2553 ได้ดำเนินการพร้อมกันทั่วประเทศ ระหว่างวันที่ 1 กันยายน – 31 ตุลาคม 2553 โดยกำหนดวิธีการเก็บรวบรวมข้อมูลไว้ 4 วิธี คือ

- 1) การสัมภาษณ์โดยพนักงานสนาม เป็นวิธีหลักในการเก็บรวบรวมข้อมูลในการทำสำมะโนประชากรและเคหะครั้งนี้ หมายถึง การส่งพนักงานสนามออกไปสอบถามข้อมูลแต่ละครัวเรือนตามที่อยู่อาศัยจริง
- 2) การทอดแบบ เป็นวิธีที่ผู้ให้ข้อมูลต้องการบันทึกข้อมูลด้วยตนเอง โดยพนักงานสนามมอบแบบสอบถาม พร้อมซองบรรจุแบบให้กับผู้ให้ข้อมูล แล้วนัดหมายมารับ หรือ ส่งคืนทางไปรษณีย์โดยไม่ต้องเสียค่าส่ง
- 3) การให้ข้อมูลทางอินเทอร์เน็ต เป็นวิธีที่ผู้ให้ข้อมูลต้องการบันทึกข้อมูลด้วยตนเองในระบบอินเทอร์เน็ต (Internet)
- 4) การให้ข้อมูลทางโทรศัพท์ เป็นวิธีที่ผู้ให้ข้อมูลต้องการให้ข้อมูลโดยการให้สัมภาษณ์ทางโทรศัพท์ (Telephone Interview Center : TIC)

## 8. บทนิยาม

### ภาคประชากร

#### 8.1 ประเภทของครัวเรือน

**ครัวเรือนส่วนบุคคล** หมายถึง ครัวเรือนของบุคคลทั่วไป ซึ่งอาจประกอบด้วยบุคคลคนเดียวหรือหลายคน อาศัยอยู่ในบ้านหรือสถานที่อยู่เดียวกัน หรือในบริเวณเดียวกัน จัดหาหรือใช้สิ่งอุปโภคบริโภคอันจำเป็นแก่การครองชีพร่วมกัน โดยบุคคลเหล่านี้อาจเป็นญาติหรือไม่เป็นญาติกันก็ได้

**ครัวเรือนกลุ่มบุคคล** หมายถึง ครัวเรือนซึ่งประกอบด้วยบุคคลหลายคนประเภทเดียวกัน มาอยู่รวมกันโดยมีกฎหรือระเบียบข้อบังคับระบุไว้ให้มาอยู่รวมกัน แบ่งเป็น 2 ประเภท

1) **ครัวเรือนประเภทคนงาน** หมายถึง คนงานที่อาศัยอยู่รวมกันในบริเวณโรงงานหรือในสถานที่ที่นายจ้างเป็นผู้จัดหาที่พักให้อยู่รวมกัน แยกต่างหากจากครัวเรือนนายจ้าง โดยไม่เสียค่าที่พัก

2) **ครัวเรือนสถาบัน** หมายถึง ครัวเรือนที่อยู่รวมกันอย่างมีกฎระเบียบ เช่น วัด เรือนจำ กรม กองทหาร หอพักนักเรียนประจำ หอพักในมหาวิทยาลัย เป็นต้น

#### 8.2 อายุ

หมายถึง อายุเต็มปีบริบูรณ์ นับถึงวันคล้ายวันเกิดครั้งสุดท้าย ก่อนวันที่ 1 กันยายน พ.ศ. 2553

#### 8.3 การอ่านออกและเขียนได้

หมายถึง ความสามารถอ่านออกและเขียนภาษาใดๆ ก็ได้ ในประโยคง่ายๆ โดยเข้าใจ ความหมาย และสามารถใช้ในชีวิตประจำวันได้ รวมทั้งภาษาเบรลล์ของคนตาบอดด้วย ถ้าอ่านออกเพียงอย่างเดียวแต่เขียนไม่ได้ ถือว่าเป็นผู้ที่อ่านและเขียนไม่ได้

#### 8.4 สถานภาพสมรส

หมายถึง ความผูกพันระหว่างชายกับหญิงในการเป็นสามีภรรยา ดังนี้

**โสด** ได้แก่ ผู้ที่ไม่เคยสมรส หรือไม่เคยอยู่ร่วมกับใครฉันท์สามีภรรยา

**สมรส** ได้แก่ ผู้ที่อยู่รวมกันฉันท์สามีภรรยา ไม่ว่าจะได้ทำการสมรสกันถูกต้องตามกฎหมายหรือไม่ก็ตาม แม้ว่าระหว่างไปสัมภาษณ์สามีและภรรยาจะไม่อยู่ด้วยกัน แต่ยังคงมีความสัมพันธ์ฉันท์สามีภรรยา

**หม้าย** ได้แก่ ผู้ที่คู่สมรสได้ตายไปแล้ว และขณะนี้ยังไม่ได้สมรสใหม่

**หย่า** ได้แก่ สามีภรรยาที่หย่ากันโดยถูกต้องตามกฎหมายแล้ว

**แยกกันอยู่** ได้แก่ ผู้ที่ไม่ได้อยู่รวมกันฉันท์สามีภรรยาแล้ว แต่ยังไม่ได้หย่ากันโดยถูกต้องตามกฎหมาย

**เคยสมรสแต่ไม่ทราบสถานภาพ** ได้แก่ ผู้ที่เคยสมรสแต่ไม่ทราบว่าสถานภาพใดแน่

## 8.5 งาน

หมายถึง งานที่ทำเพื่อก่อให้เกิดรายได้หรือเกิดผลผลิต ได้แก่ การทำงานเป็นลูกจ้างเอกชน ลูกจ้างรัฐบาล หรือรัฐวิสาหกิจ หรือองค์กรระหว่างประเทศ การประกอบธุรกิจ อุตสาหกรรม วิชาชีพ และการประกอบการเกษตร

## 8.6 อาชีพ

หมายถึง ประเภทหรือชนิดของงานที่ผู้นั้นทำอยู่ ซึ่งก่อให้เกิดรายได้หรือเกิดผลผลิต เช่น ครูสอนดนตรี วิศวกรไฟฟ้า สมุห์บัญชี ตำรวจ แพทย์ทั่วไป ทันตแพทย์ พยาบาล นักหนังสือพิมพ์ นักมวย ทำนาข้าว ทำสวนทุเรียน ทำไร่ข้าวโพด รับจ้างกรีดยาง ขับรถแท็กซี่ ขับรถกระบะส่งของ ภารโรง เป็นต้น

## 8.7 อาชีพหลัก

หมายถึง งานที่ใช้เวลาทำมากที่สุดในรอบ 12 เดือนที่แล้ว ถ้ามีการทำงานเพียง 1 อาชีพให้ถืออาชีพนั้นเป็นอาชีพหลัก

- ถ้ามีการทำงานมากกว่า 1 อาชีพ ให้ถือการทำงานที่ใช้เวลาทำมากที่สุดเป็นอาชีพหลัก
- ถ้าใช้เวลาทำเท่าๆ กัน ให้ถือการทำงานที่ทำรายได้สูงกว่าเป็นอาชีพหลัก

## 8.8 ประเภทกิจการหรือลักษณะกิจกรรมของสถานที่ทำงาน

หมายถึง ประเภทของกิจกรรมทางเศรษฐกิจที่ได้ดำเนินการโดยสถานประกอบการที่บุคคลนั้นกำลังทำงานอยู่ หรือประเภทของธุรกิจซึ่งบุคคลนั้นได้ดำเนินการอยู่ เช่น ร้านตัดเย็บเสื้อผ้า ธนาคารพาณิชย์ โรงพยาบาลสัตว์ โรงเรียนระดับมัธยมศึกษา เป็นต้น

## 8.9 สถานภาพการทำงาน

หมายถึง สถานะของบุคคลในการทำงานเชิงเศรษฐกิจทุกประเภท ได้แก่

**นายจ้าง** หมายถึง ผู้ประกอบธุรกิจของตนเอง (อาจมี “หุ้นส่วน” หรือไม่ก็ได้) เพื่อหวังผลกำไรหรือส่วนแบ่ง และได้จ้างบุคคลตั้งแต่ 1 คนขึ้นไปมาทำงานให้ธุรกิจในฐานะ “ลูกจ้าง” โดยเป็นการจ้างงานบนพื้นฐานของความต่อเนื่อง ไม่รวม ผู้ที่จ้างคนมาทำงานบ้าน ซึ่งไม่เกี่ยวกับธุรกิจ

**ผู้ประกอบธุรกิจส่วนตัวโดยไม่มีลูกจ้าง** หมายถึง ผู้ประกอบธุรกิจของตนเอง (อาจมี “หุ้นส่วน” หรือไม่ก็ได้) เพื่อหวังผลกำไรหรือส่วนแบ่ง และไม่มีมีการจ้าง “ลูกจ้าง” (ที่เป็นการจ้างงานบนพื้นฐานของความต่อเนื่อง) แต่อาจมีสมาชิกในครัวเรือนหรือผู้ฝึกงานมาช่วยทำงานโดยไม่ได้รับค่าจ้างหรือค่าตอบแทน ในลักษณะการจ้างทำงาน

**ผู้ช่วยธุรกิจในครัวเรือนโดยไม่ได้รับค่าจ้าง** หมายถึง ผู้ที่ช่วยทำธุรกิจหรือการเกษตรของสมาชิกในครัวเรือนเป็นประจำ โดยไม่ได้รับค่าจ้าง และไม่ได้อยู่ในฐานะ “หุ้นส่วน” หรืออาจจะได้รับค่าตอบแทนบ้าง แต่ไม่ใช่ลักษณะของการจ้างทำงาน

**ลูกจ้าง** หมายถึง ผู้ที่ทำงานโดยได้รับค่าจ้างที่เป็นการจ้างงานบนพื้นฐานของความต่อเนื่อง ไม่มีอำนาจในการตัดสินใจในการดำเนินงาน ค่าจ้างที่ได้รับอาจเป็นรายเดือน รายวัน รายชั่วโมง รายชิ้น หรือเหมาจ่าย ซึ่งอาจจะเป็นตัวเงินหรือสิ่งของก็ได้ ลูกจ้างแบ่งออกเป็น 3 ประเภท คือ ลูกจ้างรัฐบาล ลูกจ้างรัฐวิสาหกิจ ลูกจ้างเอกชน



**การรวมกลุ่ม** หมายถึง กลุ่มคนที่มาร่วมกันทำงานในเชิงเศรษฐกิจ (ผลิตสินค้าและบริการ) โดยสมาชิกแต่ละคนมีส่วนร่วมเท่าเทียมกันในการตัดสินใจดำเนินการทุกขั้นตอน ตลอดจนการแบ่งรายได้ให้แก่สมาชิกตามที่ตกลงกัน

### 8.10 บุตรที่ให้กำเนิดเองและมีชีวิตอยู่ขณะคลอด (บุตรเกิดรอด)

หมายถึง บุตรที่ตอนคลอดออกมามีชีวิต แม้จะมีชีวิตอยู่เพียงขณะหนึ่งก็ตาม ไม่รวม บุตรเลี้ยงหรือบุตรบุญธรรมของหญิงผู้นั้น

**บุตรที่มีชีวิตอยู่** ได้แก่ บุตรที่ตอนคลอดออกมามีชีวิต และยังคงมีชีวิตอยู่จนถึงวันสำมะโน

**บุตรที่เสียชีวิตแล้ว** ได้แก่ บุตรที่ตอนคลอดออกมามีชีวิต แต่ในวันสำมะโนได้เสียชีวิตไปแล้ว

### 8.11 การย้ายถิ่น

หมายถึง ผู้ย้ายสถานที่อยู่อาศัยจาก อบต. หนึ่ง หรือเขตเทศบาลหนึ่ง หรือจากต่างประเทศ ซึ่งเป็นที่อยู่อาศัยครั้งสุดท้ายมายังอีก อบต. หนึ่งหรือเขตเทศบาลหนึ่งซึ่งเป็นที่อยู่ในปัจจุบัน

การเปลี่ยนเขตเทศบาล หรือ อบต. อันเนื่องมาจากการขยายเขตเทศบาลหรือเปลี่ยนเขตการปกครอง โดยที่บุคคลหรือครัวเรือนนั้นยังอยู่ประจำที่เดิม และการย้ายสถานที่อยู่อาศัยในกรุงเทพมหานครและย้ายภายในเมืองพัทยาไม่นับว่าเป็นการย้ายถิ่น

### 8.12 ลักษณะความพิการ

หมายถึง ลักษณะความพิการโดยประจักษ์ สามารถจำแนกได้ 5 ประเภท ดังนี้

- 1) ความพิการทางการมองเห็น ได้แก่
  - (1) มีแต่เบ้าตา ไม่มีลูกตาทั้งสองข้าง
  - (2) มีลักษณะของความผิดปกติชัดเจน เช่น ลูกตาสีขาวขุ่น ไม่มีลูกตาดำ ลูกตาฝ่อ เป็นต้น
- 2) ความพิการทางการได้ยิน หรือสื่อความหมาย ได้แก่
  - (1) มีความผิดปกติในการได้ยินเสียง และพูดไม่ได้ เช่น เป็นใบ้
  - (2) มีความผิดปกติในการสื่อความหมาย และการใช้ภาษาพูด การเข้าใจภาษาพูด เช่น พูดไม่รู้เรื่อง พูดโต้ตอบไม่ตรงความหมาย
- 3) ความพิการทางการเคลื่อนไหว หรือทางร่างกาย ได้แก่
  - (1) กลุ่มความพิการทางกาย กรณีแขนขาด ขาขาด
    - แขนขาดตั้งแต่ข้อมือขึ้นมา หนึ่งข้าง หรือทั้งสองข้าง
    - ขาขาดตั้งแต่ข้อเท้าขึ้นมา หนึ่งข้าง หรือทั้งสองข้าง
  - (2) กลุ่มอัมพาต กล้ามเนื้อแขน ขา อ่อนแรง ขาลีบผิดรูปมีลักษณะการสูญเสียความสามารถในการเคลื่อนไหว อ่อนแรง ไม่สามารถประกอบกิจวัตรหลักในชีวิตประจำวัน อาจพิจารณาได้จากคนที่นอนตลอดเวลาหรือนั่งอยู่ในรถเข็นตลอดเวลา

4) ความพิการทางจิตใจ หรือพฤติกรรม หรือออทิสติก ได้แก่

(1) กลุ่มที่มีอาการทางจิต

- กลุ่มอาการทางจิตรุนแรง โวยวาย ทำร้ายผู้อื่น ไม่สามารถควบคุมความประพฤติ ไม่สามารถประกอบกิจวัตรหลักในชีวิตประจำวัน หรือช่วยเหลือตนเองไม่ได้
- กลุ่มอาการทางจิตที่มีลักษณะอยู่เฉยๆ ไม่พูดจา ไม่ยุ่งเกี่ยวกับใคร ไม่สามารถประกอบกิจวัตรหลักในชีวิตประจำวันได้ หรือช่วยเหลือตนเองไม่ได้

(2) กลุ่มอาการทางพฤติกรรม

เช่น ออทิสติก มีลักษณะอาการไม่อยู่นิ่ง มีพฤติกรรมแตกต่างจากบุคคลทั่วไป  
อย่างเห็นได้ชัดเจน

5) ความพิการทางสติปัญญาหรือการเรียนรู้ ได้แก่

กลุ่มอาการทางสติปัญญาหรือการเรียนรู้ ในกรณีที่สภาพความพิการเห็นได้ว่า มีลักษณะปัญญาอ่อนระดับรุนแรง เช่น ไม่มีปฏิสัมพันธ์ ช่วยเหลือตนเองในชีวิตประจำวันได้น้อย มีพัฒนาการช้ามาก ยังต้องการพี่เลี้ยงช่วยดูแล

## ภาคเคหะ

### ที่อยู่อาศัยของครัวเรือน

หมายถึง สถานที่ที่ครัวเรือนใช้เป็นที่อยู่อาศัย อาจเป็นส่วนหนึ่งของบ้าน หรือบ้านหลายหลังที่อยู่ในบริเวณเดียวกัน รวมทั้งพื้นที่สาธารณะที่มีครัวเรือนใช้เป็นที่อยู่อาศัยเป็นประจำ

#### 8.13 ประเภทของที่อยู่อาศัย

หมายถึง ลักษณะของสถานที่ที่ครัวเรือนใช้เป็นที่อยู่อาศัยของบุคคลในครัวเรือนเดียวกัน ได้แก่

- 1) บ้านเดี่ยว
- 2) ทาวน์เฮ้าส์/บ้านแฝด/ทาวน์โฮม
- 3) ห้องชุด
- 4) ตึกแถว/ห้องแถว/เรือนแถว
- 5) ห้องภายในบ้าน
- 6) ที่อยู่อาศัยในสำนักงานหรืออาคาร
- 7) เรือ แพ รถ
- 8) ที่อยู่อาศัยส่วนบุคคลประเภทอื่น

#### 8.14 ลักษณะของที่อยู่อาศัย

หมายถึง ที่อยู่อาศัยซึ่งจำแนกได้ตามวัสดุที่ใช้ในการก่อสร้างที่อยู่อาศัยเป็นส่วนใหญ่ โดยแยกเป็น

5 ลักษณะ

- 1) ตึก
- 2) ไม้
- 3) ครึ่งตึกครึ่งไม้
- 4) ใช้วัสดุไม่ถาวรในท้องถิ่น
- 5) ใช้วัสดุซึ่งใช้ประโยชน์อย่างอื่นมาแล้ว

#### 8.15 การครอบครองที่อยู่อาศัยของคนในครัวเรือน (ไม่รวมที่ดิน)

หมายถึง กรรมสิทธิ์ในที่อยู่อาศัยของครัวเรือน โดยการเป็นเจ้าของ เช่าซื้อ เช่า หรืออยู่โดยไม่เสียค่าเช่า เพราะเป็นส่วนหนึ่งของค่าจ้างแรงงานหรือเจ้าของให้อยู่เปล่า

#### 8.16 การถือกรรมสิทธิ์ที่ดิน

หมายถึง คนในครัวเรือนมีกรรมสิทธิ์ในการครอบครองที่ดิน ที่เป็นที่ตั้งของที่อยู่อาศัย โดยการเป็นเจ้าของ ที่ดิน เช่าซื้อที่ดิน เช่าที่ดิน ไม่เสียค่าเช่าที่ดิน หรืออื่นๆ

#### 8.17 การเป็นเจ้าของเครื่องใช้ในครัวเรือน

หมายถึง สมาชิกคนใดคนหนึ่งเป็นเจ้าของเครื่องใช้ต่างๆ และเครื่องใช้ดังกล่าวต้องสามารถใช้งานได้ (ไม่รวมเครื่องใช้ที่มีไว้ขายหรือมีคนเอามาซ่อม) ส่วนเครื่องใช้ต่างๆ ที่มีไว้ใช้ในการประกอบอาชีพ เช่น รถยนต์รับจ้าง ตู้เย็นในร้านขายเครื่องดื่ม ให้ถือว่าเป็นเจ้าของ

### 9. ข้อสังเกตสำหรับผู้ให้ข้อมูล

ข้อมูลสถิติที่นำเสนอในรายงานฉบับนี้ ได้จากการประมวลผลข้อมูลของจังหวัด โดยในตารางสถิติ บางตาราง ผลรวมของแต่ละจำนวนอาจไม่เท่ากับยอดรวม และข้อมูลในแต่ละตารางอาจมีความแตกต่างกัน เนื่องจากข้อมูลแต่ละจำนวนไม่มีการปิดเศษ โดยอิสระจากกัน สำหรับข้อมูลของครัวเรือน (ภาคเคหะ) เป็นการนำเสนอเฉพาะข้อมูลของครัวเรือนส่วนบุคคลเท่านั้น

## บทที่ 2

### บทสรุป

#### ภาคประชากร

จังหวัดสุราษฎร์ธานี เป็นจังหวัดหนึ่งใน 14 จังหวัดที่ตั้งอยู่ในภาคใต้ของประเทศไทย มีเนื้อที่ทั้งหมดประมาณ 12,891 ตารางกิโลเมตร มีอาณาเขตติดต่อกับจังหวัดชุมพรและอำเภอไทยทางด้านเหนือ และด้านตะวันตกติดต่อกับจังหวัดพังงาและระนอง ทางด้านตะวันออกติดต่อกับจังหวัดนครศรีธรรมราช ทางด้านทิศใต้ติดต่อกับจังหวัดกระบี่ จังหวัดนี้มีสภาพภูมิอากาศโดยทั่วไปค่อนข้างอบอุ่นเนื่องจากมีลมตะวันออกเฉียงเหนือและลมมรสุมตะวันตกเฉียงใต้พัดผ่าน จึงมีฝนตกชุกตลอดปี

ในปี 2553 จังหวัดสุราษฎร์ธานี แบ่งเขตการปกครองเป็น 19 อำเภอ 131 ตำบล และ 1,086 หมู่บ้าน

#### 1. ลักษณะทางประชากร

##### 1.1 จำนวนประชากรและการกระจายตัวของประชากร

ประชากรที่อาศัยในจังหวัดสุราษฎร์ธานี ณ วันที่ 1 กันยายน 2553 มีจำนวน 1,009,351 คนเป็นชาย 498,523 คน และหญิง 510,828 คน คิดเป็นอัตราส่วนระหว่างเพศชายต่อหญิงเท่ากับ 97.6 หรือกล่าวได้ว่ามีประชากรเพศชาย 98 คน ต่อเพศหญิง 100 คน อัตราเพิ่มโดยเฉลี่ยของประชากรในช่วงปี 2543 – 2553 คิดเป็นร้อยละ 1.49 ต่อปี

เมื่อพิจารณาการกระจายตัวของประชากร พบว่า ประชากรส่วนใหญ่อาศัยอยู่นอกเขตเทศบาล คือ ร้อยละ 59.3 ของประชากรทั้งสิ้น และที่เหลืออาศัยอยู่ในเขตเทศบาล คือ ร้อยละ 40.7 เมื่อเปรียบเทียบระหว่างอำเภอ พบว่า อำเภอเมืองสุราษฎร์ธานีมีประชากรอาศัยอยู่มากที่สุด คือ 172,412 คน หรือ ร้อยละ 17.1 และอำเภอวิภาวดี มีประชากรอาศัยอยู่น้อยที่สุด คือ 14,286 คน หรือ ร้อยละ 1.4 (แผนภูมิ 1)

ตาราง 1 จำนวนประชากร จำแนกตามเพศ และเขตการปกครอง

เขตการปกครอง	ประชากร			ร้อยละ
	รวม	ชาย	หญิง	
รวม	1,009,351	498,523	510,828	100.0
ในเขตเทศบาล	410,984	198,909	212,075	40.7
นอกเขตเทศบาล	598,367	299,614	298,753	59.3

แผนภูมิ 1 จำนวนประชากร จำแนกตามอำเภอ พ.ศ. 2553

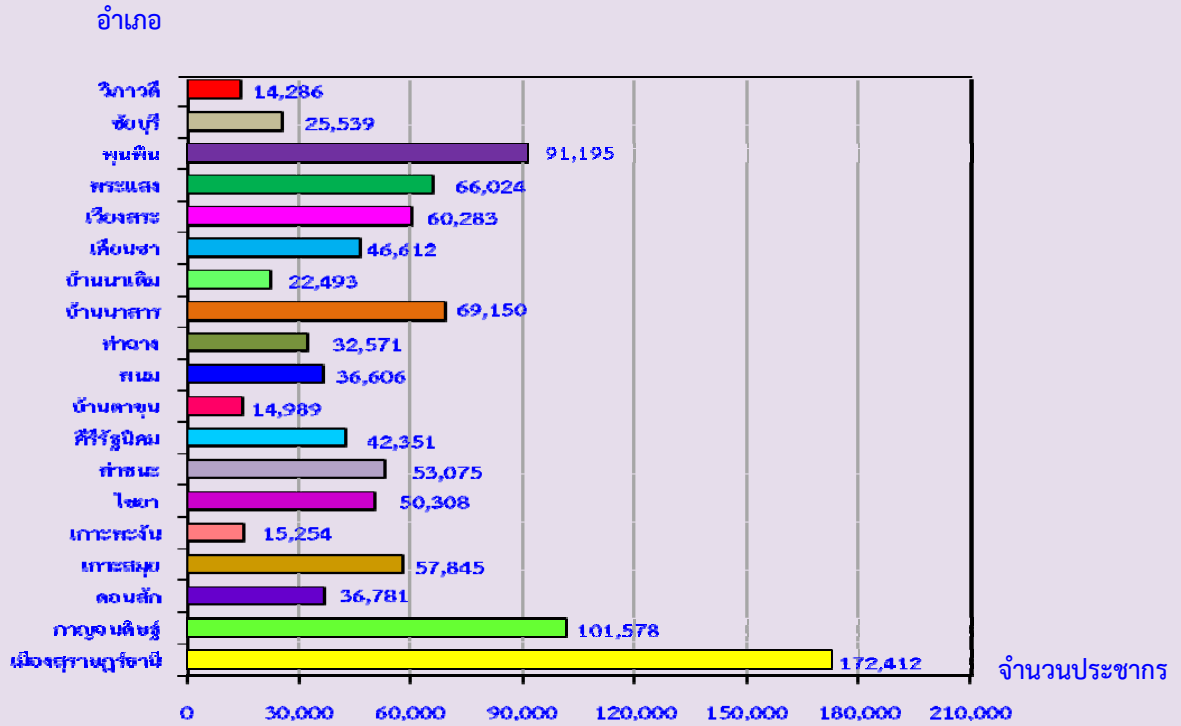

1.2 ความหนาแน่นของประชากร

จังหวัดสุราษฎร์ธานี มีจำนวนประชากรโดยเฉลี่ยประมาณ 78.3 คน ต่อพื้นที่ 1 ตารางกิโลเมตร พื้นที่ที่มีความหนาแน่นของประชากรมากที่สุด คือ อำเภอเมืองสุราษฎร์ธานี 736.8 คน ต่อพื้นที่ 1 ตารางกิโลเมตร และความหนาแน่นน้อยที่สุด คือ อำเภอบ้านตาขุน 11.5 คนต่อพื้นที่ 1 ตารางกิโลเมตร

ตาราง 2 ความหนาแน่นของประชากรโดยเฉลี่ย จำแนกตามอำเภอ และเขตการปกครอง

อำเภอ	ความหนาแน่นของประชากร (คนต่อ 1 ตารางกิโลเมตร)
รวม	78.3
เมืองสุราษฎร์ธานี	736.8
กาญจนดิษฐ์	115.6
ดอนสัก	79.8
เกาะสมุย	252.6
เกาะพะงัน	78.6
ไชยา	49.8
ท่าชนะ	77.3
ศิริรัฐนิคม	52.2



ตาราง 2 ความหนาแน่นของประชากรโดยเฉลี่ย จำแนกตามอำเภอ และเขตการปกครอง (ต่อ)

อำเภอ	ความหนาแน่นของประชากร (คนต่อ 1 ตารางกิโลเมตร)
บ้านตาขุน	11.5
พนม	51.7
ท่าฉาง	27.9
บ้านนาสาร	82.4
บ้านนาเดิม	108.7
เคียนซา	79.8
เวียงสระ	140.8
พระแสง	69.5
พุนพิน	75.4
ชัยบุรี	57.9
วิภาวดี	26.3

1.3 จำนวนครัวเรือน ขนาดของครัวเรือนและเพศของหัวหน้าครัวเรือน

จำนวนครัวเรือนในจังหวัดสุราษฎร์ธานีมีทั้งสิ้น 298,018 ครัวเรือน โดยเป็นครัวเรือนส่วนบุคคล จำนวน 296,824 ครัวเรือน และครัวเรือนกลุ่มบุคคล (เช่น ครัวเรือนสถาบัน ครัวเรือนคนงาน) จำนวน 1,194 ครัวเรือน และมีขนาดของครัวเรือนส่วนบุคคลโดยเฉลี่ยเท่ากับ 3.3 คน โดยนอกเขตเทศบาลมีขนาดครัวเรือนโดยเฉลี่ยใหญ่กว่าในเขตเทศบาล คือ 3.5 คน และ 3.1 คน ตามลำดับ (ตารางสถิติ ตารางที่ 1)

เมื่อเปรียบเทียบขนาดของครัวเรือนส่วนบุคคล พบว่า อำเภอชัยบุรีมีขนาดของครัวเรือนโดยเฉลี่ยใหญ่ที่สุด คือ 4.1 คน และเล็กที่สุดคืออำเภอบ้านตาขุน คือ 2.7 คน ต่อหนึ่งครัวเรือน

สำหรับหัวหน้าครัวเรือนของครัวเรือนส่วนบุคคลส่วนใหญ่เป็นชายมากกว่าหญิง คือ ร้อยละ 67.7 และร้อยละ 32.3 ตามลำดับ และในเขตเทศบาลมีสัดส่วนหัวหน้าครัวเรือนเป็นหญิงสูงกว่านอกเขตเทศบาล (ตาราง 3)

ตาราง 3 จำนวนและขนาดครัวเรือนส่วนบุคคล ร้อยละของหัวหน้าครัวเรือน จำแนกตามเขตการปกครอง

เขตการปกครอง	จำนวนครัวเรือน ส่วนบุคคล	ขนาดครัวเรือน โดยเฉลี่ย	ร้อยละของหัวหน้าครัวเรือน		
			รวม	ชาย	หญิง
รวม	296,824	3.3	100.0	67.7	32.3
ในเขตเทศบาล	127,441	3.1	100.0	64.4	35.6
นอกเขตเทศบาล	169,383	3.5	100.0	70.3	29.7

## 1.4 โครงสร้างทางอายุและเพศของประชากร

เมื่อพิจารณาประชากรของจังหวัดสุราษฎร์ธานีตามกลุ่มอายุ (ตาราง 4) พบว่า มีประชากรวัยเด็ก (อายุ 0 – 14 ปี) ร้อยละ 19.2 ประชากรวัยแรงงาน (อายุ 15 – 59 ปี) ร้อยละ 69.5 และประชากรวัยสูงอายุ (อายุ 60 ปีขึ้นไป) ร้อยละ 11.3 โดยนอกเขตเทศบาลมีสัดส่วนของประชากรวัยเด็กและวัยสูงอายุสูงกว่าในเขตเทศบาล แต่มีประชากรวัยแรงงานต่ำกว่าในเขตเทศบาล ถ้าเปรียบเทียบระหว่างเพศ พบว่า สัดส่วนของประชากรวัยเด็ก และประชากรวัยแรงงานจะเป็นชายสูงกว่าหญิง ในขณะที่ประชากรวัยสูงอายุจะเป็นหญิงมากกว่าชาย

อายุโดยเฉลี่ยของประชากร (อายุมัธยฐาน) ประมาณ 33.0 ปี ประชากรในเขตเทศบาลมีอายุโดยเฉลี่ยสูงกว่านอกเขตเทศบาลเล็กน้อย คือ 33.5 ปี และ 32.7 ปี ตามลำดับ

เมื่อพิจารณาถึงอัตราส่วนการเป็นภาระ ซึ่งหมายถึงการที่ประชากรวัยแรงงานอายุ 15-59 ปีต้องรับภาระประชากรในวัยอื่น ๆ พบว่า อัตราส่วนการเป็นภาระรวมคิดเป็น 43.8 กล่าวคือ ประชากรที่อยู่ในวัยทำงาน 100 คน ต้องรับภาระเลี้ยงดูเด็ก และคนชราประมาณ 44 คน อัตราส่วนการเป็นภาระวัยเด็กเท่ากับ 27.5 อัตราส่วนการเป็นภาระวัยชราเท่ากับ 16.3 โดยนอกเขตเทศบาลมีอัตราส่วนการเป็นภาระวัยเด็กและวัยชราสูงกว่าในเขตเทศบาล

ตาราง 4 ลักษณะทางประชากร จำแนกตามเขตการปกครอง

ลักษณะทางประชากร	รวม	เขตการปกครอง	
		ในเขตเทศบาล	นอกเขตเทศบาล
ประชากรตามหมวดอายุ (%)			
วัยเด็ก 0 – 14 ปี			
รวม	19.2	18.0	19.9
ชาย	19.9	19.1	20.4
หญิง	18.4	17.0	19.4
วัยแรงงาน 15 – 59 ปี			
รวม	69.5	70.7	68.7
ชาย	70.0	70.8	69.5
หญิง	69.0	70.7	67.9
วัยสูงอายุ 60 ปีขึ้นไป			
รวม	11.3	11.3	11.4
ชาย	10.1	10.1	10.0
หญิง	12.5	12.4	12.7

ลักษณะทางประชากร	รวม	เขตการปกครอง	
		ในเขตเทศบาล	นอกเขตเทศบาล
อายุมัธยฐาน	33.0	33.5	32.7
<b>อัตราส่วนระหว่างเพศ (%)</b>			
รวม	97.6	93.8	100.3
วัยเด็ก 0 – 14 ปี	105.5	105.6	105.4
วัยแรงงาน 15 – 59 ปี	99.0	93.9	102.8
วัยสูงอายุ 60 ปีขึ้นไป	78.2	76.9	79.2
<b>อัตราส่วนการเป็นภาระ (%)</b>			
รวม	43.8	41.4	45.5
วัยเด็ก 0 – 14 ปี	27.5	25.4	29.0
วัยสูงอายุ 60 ปีขึ้นไป	16.3	15.9	16.5

### 1.5 ศาสนาและสัญชาติ

ประชากรส่วนใหญ่นับถือศาสนาพุทธ ร้อยละ 96.9 รองลงมานับถือศาสนาอิสลาม ร้อยละ 2.2 และศาสนาคริสต์ ร้อยละ 0.2

ประชากรในจังหวัดสุราษฎร์ธานีส่วนใหญ่ หรือร้อยละ 94.6 เป็นผู้มีสัญชาติไทย ร้อยละ 4.9 เป็นคนสัญชาติพม่า ร้อยละ 0.4 สัญชาติลาว และที่เหลือเป็นผู้มีสัญชาติอื่น ๆ

ตาราง 5 ร้อยละของประชากร จำแนกศาสนา สัญชาติ และเขตการปกครอง

ศาสนาและสัญชาติ	รวม	เขตการปกครอง	
		ในเขตเทศบาล	นอกเขตเทศบาล
<b>ศาสนา</b>	<b>100.0</b>	<b>100.0</b>	<b>100.0</b>
พุทธ	96.9	96.0	97.6
อิสลาม	2.2	3.4	1.4
คริสต์	0.2	0.4	0.1
อื่นๆ	0.6	0.2	0.9
<b>สัญชาติ</b>	<b>100.0</b>	<b>100.0</b>	<b>100.0</b>
ไทย	94.6	98.8	91.8
พม่า	4.9	1.0	7.5
ลาว	0.4	0.1	0.6
อื่นๆ	0.1	0.1	0.1

## 1.6 สถานภาพสมรส

แผนภูมิ 2 แสดงสถานภาพสมรสของประชากรอายุตั้งแต่ 13 ปีขึ้นไป พบว่า เกินกว่าร้อยละ 50 ของประชากรเป็นผู้ที่สมรส โดยสัดส่วนผู้สมรสของเพศชายและหญิงไม่แตกต่างกัน สัดส่วนของประชากรชาย ที่อยู่เป็นโสดจะสูงกว่าหญิง (ร้อยละ 33.2 และ 25.7 ตามลำดับ) แต่เพศหญิงจะมีสัดส่วนของการเป็นหม้าย หย่า และแยกกันอยู่สูงกว่าเพศชายกว่า 2 เท่า (ร้อยละ 14.4 และ 6.9 ตามลำดับ)

แผนภูมิ 2 ร้อยละของประชากรอายุ 13 ปีขึ้นไป จำแนกตามสถานภาพสมรส และเพศ

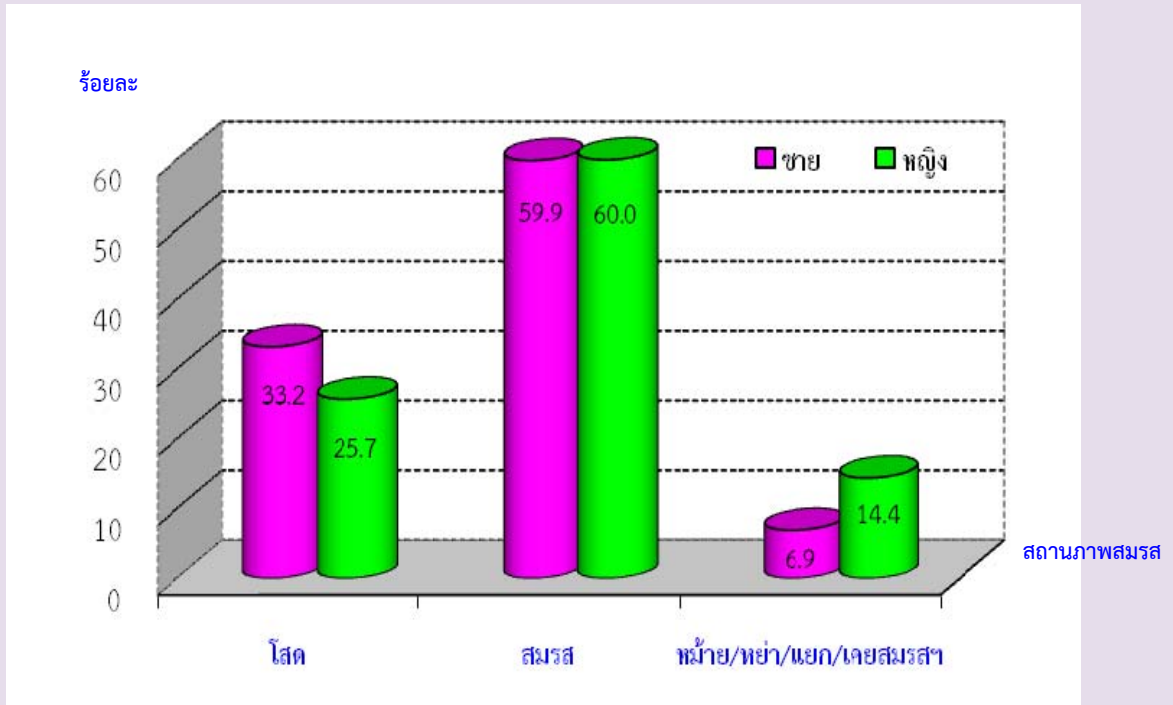

## 1.7 การมีชื่อในทะเบียนบ้าน

จากการสอบถามเรื่องการมีชื่อในทะเบียนบ้านตามที่อยู่จริง พบว่า ประชากรที่อาศัยอยู่ในจังหวัดสุราษฎร์ธานีและมีชื่ออยู่ในทะเบียนบ้านที่อาศัยอยู่ปัจจุบัน ร้อยละ 78.5 มีชื่ออยู่ในทะเบียนบ้านอื่นในจังหวัดสุราษฎร์ธานี ร้อยละ 11.4 มีชื่อในทะเบียนบ้านในจังหวัดอื่น ร้อยละ 4.8 ส่วนที่เหลือเป็นผู้ที่มีชื่อในทะเบียนบ้านในประเทศอื่น ๆ หรือไม่มีในประเทศใดเลย ซึ่งส่วนมากจะเป็นคนต่างชาติ คนต่างด้าว ที่อาศัยอยู่ในประเทศไทย ร้อยละ 5.0 และร้อยละ 0.4 ตามลำดับ สัดส่วนประชากรในเขตเทศบาลที่มีชื่อในทะเบียนบ้านที่อาศัยอยู่ต่ำกว่าประชากรนอกเขตเทศบาล (ร้อยละ 72.5 และร้อยละ 82.6)

ตาราง 6 ร้อยละของประชากร จำแนกตามการมีชื่อในทะเบียนบ้าน เพศ และเขตการปกครอง

การมีชื่อในทะเบียนบ้าน	รวม	เพศ		เขตการปกครอง	
		ชาย	หญิง	ในเขตเทศบาล	นอกเขตเทศบาล
รวม	100.0	100.0	100.0	100.0	100.0
มีในบ้านที่อาศัยอยู่	78.5	77.4	79.5	72.5	82.6
มีอยู่ที่อื่น					
ในจังหวัดนี้	11.4	11.5	11.3	18.1	6.8
ในจังหวัดอื่น	4.8	4.7	4.9	8.2	2.4
ประเทศอื่น	5.0	5.9	4.0	1.1	7.6
ไม่มีที่ใดเลย	0.4	0.4	0.3	0.1	0.6

## 1.8 ลักษณะความพิการ

จากข้อมูลเรื่องความพิการในครั้งนี้ หมายถึง ความพิการโดยประจักษ์ที่สามารถมองเห็นได้เด่นชัดตามความหมายของกระทรวงพัฒนาการสังคมและความมั่นคงของมนุษย์ โดยได้สอบถามประชากรทุกคนว่ามีลักษณะความพิการหรือไม่ พบว่า ประชากรในจังหวัดสุราษฎร์ธานีทั้งสิ้น 1,009,351 คน ไม่มีลักษณะความพิการ ร้อยละ 99.5 และผู้ที่มีลักษณะความพิการ มีเพียงร้อยละ 0.5 (ตาราง 7)

ตาราง 7 ร้อยละของประชากร จำแนกตามลักษณะความพิการ เพศ และเขตการปกครอง

ลักษณะความพิการ	รวม	เพศ		เขตการปกครอง	
		ชาย	หญิง	ในเขตเทศบาล	นอกเขตเทศบาล
รวม	100.0	100.0	100.0	100.0	100.0
ไม่มีความพิการ	99.5	99.4	99.5	99.5	99.4
มีความพิการ	0.5	0.6	0.5	0.5	0.6

## 2. ลักษณะทางสังคมและเศรษฐกิจ

### 2.1 การศึกษา

ประชากรกลุ่มอายุ 6 – 24 ปี ซึ่งเป็นประชากรในวัยที่ควรกำลังศึกษาอยู่ในระดับใดระดับหนึ่ง (ตาราง 8) พบว่า มีผู้ที่ไม่ได้กำลังเรียนหนังสือประมาณ ร้อยละ 34.8 สัดส่วนของผู้ชายที่ไม่ได้กำลังเรียนหนังสือสูงกว่าผู้หญิง (ร้อยละ 37.6 และร้อยละ 31.8 ตามลำดับ) และประชากรนอกเขตเทศบาลที่ไม่ได้กำลังเรียนหนังสือมีสัดส่วนสูงกว่าในเขตเทศบาล



สำหรับการศึกษาที่สำเร็จของประชากรอายุ 15 ปีขึ้นไป พบว่า ประชากรที่สำเร็จการศึกษาสูงกว่าระดับประถมศึกษา มีประมาณร้อยละ 46.4 ของประชากรอายุ 15 ปีขึ้นไปทั้งสิ้น ถ้าเปรียบเทียบระหว่างเพศ พบว่า ผู้ชายสำเร็จการศึกษาสูงกว่าระดับประถมศึกษามากกว่าผู้หญิง (ร้อยละ 47.4 และร้อยละ 45.4 ตามลำดับ) ประชากรที่อยู่ในเขตเทศบาลสำเร็จการศึกษาสูงกว่าระดับประถมศึกษา มากกว่านอกเขตเทศบาล (ร้อยละ 57.1 และร้อยละ 38.9 ตามลำดับ) และประชากรอายุ 15 ปีขึ้นไปมีการศึกษาเฉลี่ย 7.9 ปี โดยเพศชายมีการศึกษาเฉลี่ยสูงกว่าเพศหญิง (8.0 ปี และ 7.9 ปี ตามลำดับ)

#### ตาราง 8 การศึกษาของประชากร จำแนกตามเพศ และเขตการปกครอง

การศึกษา	รวม	เพศ		เขตการปกครอง	
		ชาย	หญิง	ในเขตเทศบาล	นอกเขตเทศบาล
ประชากรอายุ 6-24 ปีที่ไม่ได้กำลังเรียน (%)	34.8	37.6	31.8	28.7	38.9
ประชากรอายุ 15 ปีขึ้นไปที่สำเร็จการศึกษา สูงกว่าระดับประถมศึกษา (%)	46.4	47.4	45.4	57.1	38.9
ปีการศึกษาเฉลี่ยของประชากรอายุ 15 ปีขึ้นไป	7.9	8.0	7.9	9.2	7.1

### 2.2 การอ่านออกและเขียนได้

เมื่อพิจารณาอัตราการอ่านออกและเขียนได้ของประชากรอายุ 15 ปีขึ้นไป ซึ่งได้สอบถามถึงความสามารถในการอ่านออกและเขียนได้ทั้งภาษาไทยและภาษาอื่น พบว่า เกินกว่าร้อยละ 90 ของประชากรในจังหวัดสุราษฎร์ธานี สามารถอ่านออกและเขียนได้ในภาษาไทย โดยเพศหญิงมีอัตราการอ่านออกและเขียนได้สูงกว่าเพศชาย (ร้อยละ 95.9 และร้อยละ 94.5 ตามลำดับ) ประชากรในเขตเทศบาลมีอัตราการอ่านออกและเขียนได้สูงกว่าประชากรนอกเขตเทศบาล (ตาราง 9)

สำหรับความสามารถในการอ่านออกและเขียนได้ในภาษาอื่นนอกจากภาษาไทยนั้น พบว่า ส่วนใหญ่เป็นภาษาพม่า ภาษาอังกฤษ และภาษามอญ ซึ่งประชากรนอกเขตเทศบาลจะมีอัตราการอ่านออกและเขียนได้ ในภาษาอื่นสูงกว่าประชากรในเขตเทศบาลเล็กน้อย คือ ร้อยละ 14.5 และร้อยละ 14.3 ตามลำดับ เนื่องจากประชากรต่างชาติที่อยู่นอกเขตเทศบาลมีสัดส่วนที่สูงกว่าในเขตเทศบาล

ตาราง 9 ร้อยละของประชากรอายุ 15 ปีขึ้นไป จำแนกตามการอ่านออกและเขียนได้ เพศ และเขตการปกครอง

การอ่านออกและเขียนได้	รวม	เพศ		เขตการปกครอง	
		ชาย	หญิง	ในเขตเทศบาล	นอกเขตเทศบาล
ภาษาไทย	100.0	100.0	100.0	100.0	100.0
อ่านออกเขียนได้	95.2	94.5	95.9	98.9	92.7
อ่านไม่ออกเขียนไม่ได้	4.8	5.5	4.1	1.1	7.2
ภาษาอื่น ๆ	100.0	100.0	100.0	100.0	100.0
อ่านออกเขียนได้	14.4	14.8	14.1	14.3	14.5
อ่านไม่ออกเขียนไม่ได้	85.6	85.2	85.9	85.7	85.5

## 2.3 การทำงานในรอบปี

### 2.3.1 อุตสาหกรรม

ประชากรอายุ 15 ปีขึ้นไป ที่มีงานทำในรอบปีที่แล้ว (1 กันยายน 2552 ถึง 31 สิงหาคม 2553) มีจำนวน 624,723 คน คิดเป็นร้อยละ 76.6 ของประชากรอายุ 15 ปีขึ้นไป เป็นชาย 326,163 คน (ร้อยละ 52.2) และหญิง 298,560 คน (ร้อยละ 47.8) ส่วนประชากรที่มีอายุ 15 ปีขึ้นไปที่ไม่มีการทำงานหรือไม่ได้ทำงาน มีร้อยละ 23.4 เมื่อพิจารณาอุตสาหกรรมหรือประเภทกิจการของผู้ที่มีงานทำ พบว่า มีผู้ทำงานในภาคเกษตรกรรม ร้อยละ 64.2 และนอกภาคเกษตรกรรม ร้อยละ 35.8 โดยส่วนใหญ่ทำงานในสาขาการขายส่ง ขายปลีก การซ่อมแซมยานยนต์ รถจักรยานยนต์ ของใช้ส่วนบุคคลและของใช้ในครัวเรือน ร้อยละ 11.7 รองลงมา คือทำงานในสาขาที่พักแรมและบริการด้านอาหาร ร้อยละ 5.4 ทำงานในสาขาการผลิต ร้อยละ 4.6 ทำงานในสาขาการบริหารราชการ และการป้องกันประเทศ ร้อยละ 3.1 และสาขากิจกรรมการบริการอื่น ๆ ร้อยละ 2.5

สำหรับผู้มีงานทำในเขตเทศบาลส่วนใหญ่ทำงานนอกภาคเกษตรกรรม (ร้อยละ 66.0) โดยทำงานในสาขาการขายส่ง การขายปลีกมากที่สุด (ร้อยละ 21.9) ส่วนผู้มีงานทำนอกเขตเทศบาล ส่วนใหญ่ทำงานในภาคเกษตรกรรม (ร้อยละ 81.3) (ตาราง 10)

ตาราง 10 จำนวนและร้อยละของประชากรอายุ 15 ปีขึ้นไป จำแนกตามการมีงานทำ อุตสาหกรรม เพศ และเขตการปกครอง

อุตสาหกรรม	รวม	เพศ		เขตการปกครอง	
		ชาย	หญิง	ในเขต	นอกเขต
ยอดรวม <sup>1/</sup>	816,041	399,28	416,758	337,008	479,033
<b>ผู้มีงานทำ</b>	<b>624,723</b>	<b>326,163</b>	<b>298,560</b>	<b>241,398</b>	<b>383,325</b>
<b>อุตสาหกรรม</b>					
ภาคเกษตรกรรม					
1.เกษตรกรรม การป่าไม้ ประมง	64.2	66.1	62.1	34.0	81.3
นอกภาคเกษตรกรรม					
1. การขายส่ง และการขายปลีก	11.7	9.9	13.6	21.9	5.9
2. ที่พักแรมและบริการด้านอาหาร	5.4	3.9	7.1	11.3	2.1
3. การผลิต	4.6	4.7	4.5	6.0	3.8
4. การบริหารราชการ และการป้องกัน	3.1	4.4	1.8	6.0	1.6
5. กิจกรรมบริการด้านอื่น ๆ	2.5	1.8	3.1	4.1	1.5
<b>ผู้ไม่มีงานทำ</b>	<b>191,318</b>	<b>73,120</b>	<b>118,198</b>	<b>95,610</b>	<b>95,708</b>

1/ ไม่รวมผู้ที่ไม่ทราบว่าทำงานหรือไม่

### 2.3.2 สถานภาพการทำงาน

ผู้มีงานทำในรอบปีส่วนใหญ่ทำงานส่วนตัวโดยไม่มีลูกจ้าง ร้อยละ 38.3 รองลงมา คือทำงานในฐานะลูกจ้าง (ลูกจ้างรัฐบาล ลูกจ้างรัฐวิสาหกิจ และลูกจ้างเอกชน) ร้อยละ 34.9 เมื่อเปรียบเทียบระหว่างเพศ พบว่า สัดส่วนผู้หญิงทำงานในฐานะช่วยธุรกิจส่วนตัวในครัวเรือนโดยไม่ได้รับค่าจ้าง สูงกว่าผู้ชาย (ร้อยละ 33.0 และร้อยละ 14.9) ขณะที่ผู้ชายที่ประกอบธุรกิจส่วนตัวมีสัดส่วนมากกว่าผู้หญิง (ร้อยละ 44.2 และ ร้อยละ 31.9)

สำหรับสถานภาพการทำงานของผู้มีงานทำในเขตเทศบาลและนอกเขตเทศบาลนั้นแตกต่างกัน โดยนอกเขตเทศบาลมีสัดส่วนการประกอบธุรกิจส่วนตัวโดยไม่มีลูกจ้าง และช่วยธุรกิจส่วนตัวในครัวเรือนสูงกว่าในเขตเทศบาล แต่สัดส่วนการเป็นนายจ้างของในเขตเทศบาลสูงกว่านอกเขตเทศบาล (ร้อยละ 3.6 และร้อยละ 2.9)

ตาราง 11 ร้อยละของผู้มีงานทำ จำแนกตามสถานภาพการทำงาน เพศ และเขตการปกครอง

สถานภาพการทำงาน	รวม	เพศ		เขตการปกครอง	
		ชาย	หญิง	ในเขตเทศบาล	นอกเขตเทศบาล
<b>รวม</b>	<b>100.0</b>	<b>100.0</b>	<b>100.0</b>	<b>100.0</b>	<b>100.0</b>
นายจ้าง	3.2	3.6	2.7	3.6	2.9
ประกอบธุรกิจส่วนตัวโดยไม่มีลูกจ้าง	38.3	44.2	31.9	35.4	40.0
ช่วยธุรกิจส่วนตัวในครัวเรือนโดยไม่ได้รับค่าจ้าง	23.5	14.9	33.0	16.9	27.6
ลูกจ้างรัฐบาล	5.8	6.1	5.6	10.4	3.1
ลูกจ้างรัฐวิสาหกิจ	0.5	0.6	0.4	1.0	0.2
ลูกจ้างเอกชน	28.6	30.6	26.3	32.5	26.1
สมาชิกของการรวมกลุ่ม	0.1	0.1	0.1	0.1	a

a น้อยกว่าร้อยละ 0.1

### 3. ภาวะเจริญพันธุ์

#### 3.1 บุตรเกิดรอดและจำนวนบุตรที่มีชีวิตอยู่

จากการสอบถามผู้หญิงที่มีอายุ 13 ปีขึ้นไปทุกคน ในเรื่องของการมีบุตร พบว่า ผู้หญิง 1 คน มีบุตรที่ตนเองเป็นผู้ให้กำเนิดและมีชีวิตอยู่ขณะคลอดหรือบุตรเกิดรอดโดยเฉลี่ย มีประมาณ 1.48 คน โดยหญิงที่อยู่ในเขตเทศบาลมีจำนวนบุตรเกิดรอดโดยเฉลี่ยต่ำกว่าหญิงที่อยู่นอกเขตเทศบาลเล็กน้อย คือ 1.30 คน และ 1.62 คน ตามลำดับ แต่เมื่อพิจารณาเฉพาะหญิงเคยสมรสที่อยู่ในวัยเจริญพันธุ์อายุ 15-49 ปี พบว่า มีบุตรเกิดรอดโดยเฉลี่ย 1.52 คน ซึ่งต่ำกว่าเมื่อ 10 ปีที่แล้ว (ปี 2543 = 1.92 คน) ซึ่งสอดคล้องกับอายุเฉลี่ยที่สมรสครั้งแรกสูงขึ้นทั้งชายและหญิง

เมื่อพิจารณาอายุเฉลี่ยเมื่อสมรสครั้งแรก (SMAM) พบว่า ผู้หญิงแต่งงานเร็วกว่าผู้ชาย โดยผู้หญิงแต่งงานครั้งแรกเมื่ออายุเฉลี่ยประมาณ 24.3 ปี ส่วนผู้ชายแต่งงานครั้งแรกเมื่ออายุเฉลี่ยประมาณ 27.6 ปี และประชากรทั้งชายและหญิงที่อยู่ในเขตเทศบาลจะแต่งงานช้ากว่าผู้ที่อยู่นอกเขตเทศบาล (ตาราง 12)

ตาราง 12 ภาวะเจริญพันธุ์ และอายุเฉลี่ยเมื่อแรกสมรส จำแนกตามเขตการปกครอง

ภาวะเจริญพันธุ์	รวม	เขตการปกครอง	
		ในเขตเทศบาล	นอกเขตเทศบาล
<b>จำนวนบุตรเกิดรอดเฉลี่ย<sup>1/</sup> (คน)</b>			
ต่อสตรีอายุ 13 ปีขึ้นไป	1.48	1.30	1.62
ต่อสตรีอายุ 15-49 ปี	1.06	0.90	1.17
ต่อสตรีเคยสมรสอายุ 15-49 ปี	1.52	1.41	1.58
<b>จำนวนบุตรที่มีชีวิตอยู่เฉลี่ย<sup>1/</sup> (คน)</b>			
ต่อสตรีอายุ 13 ปีขึ้นไป	1.45	1.27	1.58
ต่อสตรีอายุ 15-49 ปี	1.05	0.89	1.16
ต่อสตรีเคยสมรสอายุ 15-49 ปี	1.50	1.40	1.57
<b>อายุเฉลี่ยเมื่อแรกสมรส (ปี)</b>			
รวม	25.9	27.0	25.2
ชาย	27.6	28.4	27.0
หญิง	24.3	25.7	23.3

1/ ไม่รวมผู้ที่ไม่ทราบว่ามีบุตรหรือไม่

## 4. การย้ายถิ่น

### 4.1 สถานที่เกิดและระยะเวลาการอยู่อาศัยในสถานที่อยู่ปัจจุบัน

จากการทำสำมะโนประชากรและเคหะ พ.ศ. 2553 พบว่า ประชากรที่เกิดในจังหวัดสุราษฎร์ธานี และปัจจุบันอาศัยอยู่ในจังหวัดที่เกิด มีร้อยละ 81.6 ซึ่งส่วนใหญ่เป็นเพศหญิงมากกว่าเพศชาย (ร้อยละ 82.3 และร้อยละ 80.9 ตามลำดับ) ส่วนประชากรที่เกิดในจังหวัดอื่น หรือประชากรที่ไม่ได้อาศัยอยู่ในจังหวัดที่เกิด มีร้อยละ 18.4 ซึ่งส่วนใหญ่เป็นเพศชายมากกว่าเพศหญิง (ร้อยละ 19.1 และร้อยละ 17.7 ตามลำดับ)

สำหรับประชากรในจังหวัดสุราษฎร์ธานีที่มีการย้ายถิ่นในช่วง พ.ศ. 2548-2553 มีประมาณ 86,015 คน คิดเป็นร้อยละ 8.5 ของประชากรทั้งจังหวัด (ไม่รวมผู้ที่ไม่ทราบระยะเวลาการอยู่อาศัยในปัจจุบัน) โดยในเขตเทศบาลมีสัดส่วนผู้ย้ายถิ่นสูงกว่านอกเขตเทศบาล (ร้อยละ 10.0 และร้อยละ 7.5) และเพศชายมีสัดส่วนการย้ายถิ่นสูงกว่าเพศหญิง (ร้อยละ 8.9 และร้อยละ 8.2)

ตาราง 13 ร้อยละการย้ายถิ่นของประชากร จำแนกตามเหตุผลของการย้ายถิ่น เพศ และเขตการปกครอง

การย้ายถิ่น และเหตุผลของการย้ายถิ่น	รวม	เพศ		เขตการปกครอง	
		ชาย	หญิง	ในเขตเทศบาล	นอกเขตเทศบาล
<b>การย้ายถิ่นของประชากร</b>					
ผู้ที่อาศัยอยู่ในจังหวัดที่เกิด	81.6	80.9	82.3	81.9	81.4
ผู้ที่ไม่ได้อาศัยอยู่ในจังหวัดที่เกิด	18.4	19.1	17.7	18.1	18.6
ผู้ที่ย้ายถิ่นในช่วง 5 ปี (พ.ศ. 2548-2553)	8.5	8.9	8.2	10.0	7.5
<b>เหตุผลของการย้ายถิ่น</b>					
หางานทำ	39.5	44.1	34.7	22.5	56.3
หน้าที่การงาน	9.0	10.0	7.9	12.9	5.2
เพื่อการศึกษา	14.8	8.4	21.6	25.1	4.6
ติดตามบุคคลในครัวเรือน	15.6	12.1	19.2	13.4	17.7
กลับภูมิลำเนา	1.7	1.7	1.6	1.3	2.0
ย้ายที่อยู่อาศัย	11.7	11.1	12.4	13.9	9.5
ย้ายเข้าครัวเรือนสถาบัน	6.0	9.7	2.0	7.7	4.3
อื่นๆ	1.8	3.0	0.6	3.1	0.5

### 4.2 เหตุผลของการย้ายถิ่น

สำหรับเหตุผลการย้ายถิ่นของประชากรที่มีการย้ายถิ่นในช่วง พ.ศ. 2548-2553 พบว่า ส่วนใหญ่ย้ายเพื่อหางานทำ ร้อยละ 39.5 รองลงมา คือ ย้ายเพื่อติดตามบุคคลในครัวเรือน และ ย้ายเพื่อการศึกษา (ร้อยละ 15.6 และร้อยละ 14.8) โดยเพศชายมีเหตุผลของย้ายถิ่นเพื่อหางานทำสูงกว่าเพศหญิง ในขณะที่เพศหญิงมีเหตุผลในการย้ายเพื่อการศึกษาและติดตามบุคคลในครัวเรือนสูงกว่าเพศชาย สำหรับประชากรนอกเขตเทศบาลย้ายถิ่นเพื่อหางานทำมีสัดส่วนสูงกว่าในเขตเทศบาล (ร้อยละ 56.3 และร้อยละ 22.5) และสัดส่วนประชากรในเขตเทศบาลย้ายถิ่นเพราะย้ายที่อยู่อาศัยสูงกว่าประชากรนอกเขตเทศบาล (ร้อยละ 13.9 และร้อยละ 9.5)

## ภาคเคหะ

### 1. ประเภทและลักษณะของที่อยู่อาศัย

เมื่อศึกษาถึงประเภทที่อยู่อาศัยของครัวเรือนส่วนบุคคลในจังหวัดสุราษฎร์ธานี ในปี 2553 พบว่า ครัวเรือนส่วนใหญ่ ร้อยละ 78.1 มีที่อยู่อาศัยเป็น บ้านเดี่ยว รองลงมา เป็น ตึกแถว ห้องแถว หรือ เรือนแถว ร้อยละ 14.4 และทาวน์เฮาส์ บ้านแฝด ร้อยละ 5.4 เมื่อพิจารณาประเภทของที่อยู่อาศัยตามเขตการปกครอง พบว่า ส่วนใหญ่นอกเขตเทศบาลจะมีลักษณะที่อยู่อาศัยเป็นบ้านเดี่ยวมากกว่าในเขตเทศบาล ยกเว้นที่อยู่อาศัยประเภทตึกแถว ห้องแถว เรือนแถว และแฟลต อพาร์ทเมนท์ ที่จะมีในเขตเทศบาลมากกว่านอกเขตเทศบาล

สำหรับลักษณะของที่อยู่อาศัยหรือวัสดุที่ใช้ในการก่อสร้างที่อยู่อาศัยของครัวเรือน พบว่า ส่วนใหญ่ปลูกสร้างด้วยวัสดุที่ถาวร คือ เป็นตึก ไม้ และครึ่งตึกครึ่งไม้ (ร้อยละ 98.4) โดยที่ครัวเรือนในเขตเทศบาลมีสัดส่วนของที่อยู่อาศัยที่สร้างด้วยวัสดุที่ถาวร สูงกว่านอกเขตเทศบาลเพียงเล็กน้อย คือ ร้อยละ 98.6 และ ร้อยละ 98.2 ตามลำดับ (ตาราง 14)

ตาราง 14 จำนวนและร้อยละของครัวเรือนส่วนบุคคล จำแนกตามประเภทและลักษณะของที่อยู่อาศัย และเขตการปกครอง

ประเภทที่อยู่อาศัย และลักษณะของที่อยู่อาศัย	รวม		เขตการปกครอง	
	จำนวน	ร้อยละ	ในเขตเทศบาล	นอกเขตเทศบาล
<b>ประเภทที่อยู่อาศัย<sup>1/</sup></b>	<b>296,824</b>	<b>100.0</b>	<b>100.0</b>	<b>100.0</b>
บ้านเดี่ยว	231,951	78.1	56.8	94.2
ทาวน์เฮาส์ บ้านแฝด ทาวน์โฮม	15,972	5.4	11.5	0.7
คอนโดมิเนียม แมนชั่น	812	0.3	0.6	-
แฟลต อพาร์ทเมนท์ หอพัก	4,341	1.5	3.3	0.1
ตึกแถว ห้องแถว เรือนแถว	42,627	14.4	27.1	4.7
อื่น ๆ <sup>2/</sup>	1,120	0.4	0.6	0.2
<b>ลักษณะของที่อยู่อาศัย<sup>1/</sup></b>	<b>295,704</b>	<b>100.0</b>	<b>100.0</b>	<b>100.0</b>
ตึก	205,317	69.4	77.2	63.6
ไม้	41,028	13.9	9.9	16.8
ครึ่งตึกครึ่งไม้	44,564	15.1	11.5	17.8
วัสดุไม่ถาวร/วัสดุใช้แล้ว	1,756	0.6	0.3	0.8
อื่น ๆ <sup>2/</sup>	3,039	1.0	1.2	0.9

1/ ไม่รวมไม่ทราบประเภทที่อยู่อาศัยและลักษณะของที่อยู่อาศัย

2/ รวมครัวเรือนที่อาศัยอยู่ในห้องภายในบ้าน ห้องภายในสำนักงาน เรือ แพ และรถ

## 2. การครอบครองที่อยู่อาศัยและที่ดินที่เป็นที่ตั้งของที่อยู่อาศัย

เมื่อพิจารณาถึงการครอบครองหรือการมีกรรมสิทธิ์ในที่อยู่อาศัยของประชากรในจังหวัดสุราษฎร์ธานี พบว่า มีครัวเรือนประมาณร้อยละ 81.3 เป็นเจ้าของในที่อยู่อาศัย โดยสัดส่วนการเป็นเจ้าของที่อยู่อาศัยของครัวเรือนนอกเขตเทศบาลจะสูงกว่าในเขตเทศบาล (ร้อยละ 92.2 และร้อยละ 66.9 ตามลำดับ) ส่วนครัวเรือนที่เช่าที่อยู่อาศัย มีร้อยละ 12.4 โดยสัดส่วนครัวเรือนในเขตเทศบาลเช่าที่อยู่อาศัยสูงกว่านอกเขตเทศบาล (ร้อยละ 25.6 และร้อยละ 2.6 ตามลำดับ)

หากพิจารณาถึงการครอบครองที่ดินที่เป็นที่ตั้งของที่อยู่อาศัย (เฉพาะครัวเรือนที่เป็นเจ้าของหรือเช่าซื้อที่อยู่อาศัย) พบว่า เกินกว่าร้อยละ 90 ของครัวเรือนส่วนบุคคลในจังหวัดสุราษฎร์ธานีเป็นเจ้าของที่ดินที่เป็นที่ตั้งของที่อยู่อาศัยในปัจจุบัน โดยสัดส่วนของการครอบครองที่ดินดังกล่าวของครัวเรือนนอกเขตเทศบาลจะสูงกว่าในเขตเทศบาล (ตาราง 15)

ตาราง 15 จำนวนและร้อยละของครัวเรือนส่วนบุคคล จำแนกตามการครอบครองที่อยู่อาศัยและที่ดิน และเขตการปกครอง

การครอบครองที่อยู่อาศัย และการครอบครองที่ดิน	รวม		เขตการปกครอง	
	จำนวน	ร้อยละ	ในเขตเทศบาล	นอกเขตเทศบาล
การครอบครองที่อยู่อาศัย <sup>1/</sup>	296,617	100.0	100.0	100.0
เจ้าของ	241,221	81.3	66.9	92.2
เช่าซื้อ	1,702	0.6	1.0	0.2
เช่า	36,943	12.4	25.6	2.6
ไม่เสียค่าเช่า/ให้อยู่เปล่า	16,192	5.4	6.1	4.9
อื่น ๆ	559	0.2	0.3	0.1
การครอบครองที่ดิน <sup>1/</sup>	242,599	100.0	100.0	100.0
เจ้าของ	226,137	93.2	88.3	95.8
เช่าซื้อ	5,789	2.4	4.6	1.1
เช่า	4,179	1.7	4.0	0.5
ไม่เสียค่าเช่า	5,556	2.3	2.2	2.3
อื่น ๆ	938	0.4	0.7	0.1

1/ ไม่รวมไม่ทราบ

### 3. แหล่งที่มาของน้ำดื่ม น้ำใช้

สำหรับแหล่งที่มาของน้ำดื่มในจังหวัดสุราษฎร์ธานี พบว่า ครึ่งเรือนส่วนใหญ่จะดื่มน้ำที่มาจาก การบรรจุขวด หรือตู้ น้ำหยอดเหรียญ ร้อยละ 55.5 รองลงมาคือ น้ำฝน ร้อยละ 19.2 และน้ำบ่อ ร้อยละ 8.7 เมื่อพิจารณาจากเขตการปกครอง พบว่า ครึ่งเรือนที่อยู่ในเขตเทศบาลมีสัดส่วนของการดื่มน้ำดื่มบรรจุขวด และน้ำประปาที่นำมาผ่านการบำบัดโดยการต้มหรือกรอง สูงกว่านอกเขตเทศบาล สำหรับการดื่มน้ำจากแหล่งอื่น ๆ สัดส่วนการดื่มน้ำของนอกเขตเทศบาลจะสูงกว่าในเขตเทศบาล โดยเฉพาะการดื่มน้ำฝน ซึ่งมีสัดส่วนสูงกว่าอย่างชัดเจน (ร้อยละ 28.6 และร้อยละ 6.6) สำหรับน้ำใช้นั้น ครึ่งเรือนส่วนใหญ่ใช้น้ำประปา ร้อยละ 67.2 รองลงมาใช้น้ำบ่อ ร้อยละ 17.3 และสัดส่วนการใช้น้ำประปาของครึ่งเรือนในเขตเทศบาลสูงกว่านอกเขตเทศบาล (ร้อยละ 79.7 และร้อยละ 57.7)

ตาราง 16 ร้อยละของครึ่งเรือนส่วนบุคคล จำแนกตามแหล่งที่มาของน้ำดื่ม น้ำใช้ และเขตการปกครอง

แหล่งที่มาของน้ำดื่มและน้ำใช้	รวม	เขตการปกครอง	
		ในเขตเทศบาล	นอกเขตเทศบาล
<b>น้ำดื่ม</b>	<b>100.0</b>	<b>100.0</b>	<b>100.0</b>
น้ำประปา	6.1	3.6	8.0
น้ำประปา (ต้ม/กรอง)	7.9	8.8	7.3
น้ำบาดาล	2.2	2.0	2.3
น้ำบ่อ	8.7	4.9	11.6
น้ำจากแม่น้ำ ลำคลองฯ	0.2	0.1	0.4
น้ำฝน	19.2	6.6	28.6
น้ำดื่มบรรจุขวด ตู้ น้ำดื่มหยอดเหรียญ	55.5	73.9	41.6
อื่น ๆ	0.1	0.1	0.1
<b>น้ำใช้</b>	<b>100.0</b>	<b>100.0</b>	<b>100.0</b>
น้ำประปา	67.2	79.7	57.7
น้ำประปา (ต้ม/กรอง)	0.1	1.1	1.2
น้ำบาดาล	4.9	4.6	5.1
น้ำบ่อ	17.3	12.4	20.9
น้ำจากแม่น้ำ ลำคลองฯ	4.0	0.9	6.3
น้ำฝน	5.1	1.0	8.3
อื่น ๆ	0.3	0.2	0.4



#### 4. ประเภทของการใช้ส้วม

จากตาราง 17 แสดงให้เห็นถึงประเภทของส้วมที่ใช้ในจังหวัดสุราษฎร์ธานี รวมถึงสุขอนามัยและความสะดวกสบายในการใช้ส้วมของประชากร พบว่า คร้วเรือนที่อยู่ในเขตเทศบาลจะใช้ส้วมแบบนั่งห้อยเท้าสูงกว่าคร้วเรือนที่อยู่นอกเขตเทศบาล (ร้อยละ 33.4 และร้อยละ 13.9) แต่คร้วเรือนที่อยู่นอกเขตเทศบาลจะใช้ส้วมแบบนั่งยองสูงกว่าในเขตเทศบาล (ร้อยละ 84.0 และร้อยละ 62.9 )

ตาราง 17 ร้อยละของคร้วเรือนส่วนบุคคล จำแนกตามประเภทของการใช้ส้วม และเขตการปกครอง

ประเภทของการใช้ส้วม	รวม	เขตการปกครอง	
		ในเขตเทศบาล	นอกเขตเทศบาล
รวม	100.0	100.0	100.0
ส้วมแบบนั่งห้อยเท้า	22.2	33.4	13.9
ส้วมแบบนั่งยอง	75.0	62.9	84.0
ส้วมแบบนั่งห้อยเท้าและส้วมแบบนั่งยอง	2.8	3.8	2.1
อื่น ๆ <sup>1/</sup>	-	-	-

1/ รวมส้วมหลุม ถึง ถ่ายลงแม่น้ำ ลำคลอง และไม่มีส้วม

#### 5. การใช้เชื้อเพลิงในการประกอบอาหาร

สำหรับการใช้เชื้อเพลิงในการประกอบอาหารของคร้วเรือนในจังหวัดสุราษฎร์ธานี พบว่าส่วนใหญ่ ร้อยละ 91.7 ใช้ก๊าซเป็นเชื้อเพลิงในการประกอบอาหาร ซึ่งคร้วเรือนในเขตเทศบาลและนอกเขตเทศบาลก็มีลักษณะเช่นเดียวกับภาพรวมของทั้งจังหวัด และสัดส่วนคร้วเรือนนอกเขตเทศบาลใช้ไฟฟ้าในการประกอบอาหารสูงกว่าในเขตเทศบาล ในขณะที่คร้วเรือนในเขตเทศบาลไม่มีการหุงต้มสูงกว่านอกเขตเทศบาล

ตาราง 18 ร้อยละของคร้วเรือนส่วนบุคคล จำแนกตามประเภทเชื้อเพลิงที่ใช้ในการประกอบอาหาร และเขตการปกครอง

ประเภทเชื้อเพลิงที่ใช้ในการประกอบอาหาร <sup>1/</sup>	รวม	เขตการปกครอง	
		ในเขตเทศบาล	นอกเขตเทศบาล
รวม	100.0	100.0	100.0
ก๊าซ	91.7	90.2	92.8
ถ่าน ฟืน เศษไม้	1.5	1.3	1.6
ไฟฟ้า	4.4	3.6	5.0
น้ำมันก๊าด และอื่นๆ	0.1	a	0.1
ไม่มีการหุงต้ม	2.4	4.9	0.5

1/ ไม่รวมไม่ทราบ

a น้อยกว่าร้อยละ 0.1

## 6. การเป็นเจ้าของเครื่องใช้ในครัวเรือน

การเป็นเจ้าของเครื่องใช้ต่าง ๆ ในครัวเรือน พบว่า ครัวเรือนทั้งในเขตและนอกเขตเทศบาล เป็นเจ้าของเครื่องใช้เหล่านี้ไม่แตกต่างกัน คือ โทรทัศน์ เครื่องเล่นวีซีดี/ ดีวีดี โทรศัพท์มือถือ ตู้เย็น/ตู้แช่ เครื่องซักผ้า รถยนต์ รถจักรยานยนต์ และรถที่ใช้ในการเกษตร แต่ครัวเรือนที่อยู่ในเขตเทศบาลเป็นเจ้าของเครื่องใช้ประเภทคอมพิวเตอร์ ไมโครเวฟ เตาย่าง เครื่องปรับอากาศมากกว่านอกเขตเทศบาล

นอกจากนี้ยังสอบถามถึงการมีอุปกรณ์และการใช้เทคโนโลยี คือ เคเบิลทีวี จานดาวเทียม และการใช้อินเทอร์เน็ตในครัวเรือน พบว่า ส่วนใหญ่ครัวเรือนในเขตเทศบาลมีการใช้เคเบิลทีวี และอินเทอร์เน็ต สูงกว่านอกเขตเทศบาล ในขณะที่ครัวเรือนนอกเขตเทศบาลมีการใช้จานดาวเทียมสูงกว่าในเขตเทศบาล (ตาราง 19)

ตาราง 19 จำนวนและร้อยละของครัวเรือนส่วนบุคคล จำแนกตามการเป็นเจ้าของเครื่องใช้ในครัวเรือน การมีอุปกรณ์เทคโนโลยีในครัวเรือน และเขตการปกครอง

การเป็นเจ้าของเครื่องใช้ และการมีอุปกรณ์เทคโนโลยีในครัวเรือน	จำนวนครัวเรือน ที่เป็นเจ้าของ/มีใช้	ร้อยละ	เขตการปกครอง	
			ในเขตเทศบาล	นอกเขตเทศบาล
การเป็นเจ้าของเครื่องใช้ในครัวเรือน	296,824	100.0	100.0	100.0
โทรทัศน์	286,480	96.5	94.9	97.8
เครื่องเล่นวีซีดี/ดีวีดี	228,938	77.1	75.6	78.3
โทรศัพท์มือถือ	276,502	93.2	92.3	93.8
คอมพิวเตอร์	73,519	24.8	33.1	18.5
ตู้เย็น ตู้แช่	266,233	89.7	85.6	92.8
ไมโครเวฟ เตาย่าง	47,328	15.9	19.6	13.2
เครื่องซักผ้า	227,268	76.6	73.6	78.8
เครื่องปรับอากาศ	42,846	14.4	23.0	8.0
รถส่วนบุคคล รถปิกอัพ รถตู้	141,633	47.7	46.5	48.6
รถจักรยานยนต์	262,985	88.6	85.1	91.3
รถแทรกเตอร์ 4 ล้อ	3,215	1.1	0.9	1.2
รถไถ 2 ล้อ (รถไถเดินตาม)	2,412	0.8	0.5	1.0
การมีอุปกรณ์เทคโนโลยีในครัวเรือน	296,824	100.0	100.0	100.0
เคเบิลทีวี	32,126	10.8	15.9	7.0
จานดาวเทียม	114,098	38.4	30.4	44.5
อินเทอร์เน็ต	28,558	9.6	16.1	4.8

# ตารางสถิติ

# ตารางประชากร

# สารบัญตารางสถิติ

## ตารางประชากร

- ตารางที่ 1 ประชากรจำแนกตามเพศ ครีวเรือนจำแนกตามประเภทของครีวเรือน อำเภอ และเขตการปกครอง
- ตารางที่ 2 ประชากรจำแนกอายุรายปี เพศ และเขตการปกครอง
- ตารางที่ 3 ประชากรจำแนกตามกลุ่มอายุ เพศ อำเภอ และเขตการปกครอง
- ตารางที่ 4 ประชากรจำแนกตามศาสนา เพศ และเขตการปกครอง
- ตารางที่ 5 ประชากรจำแนกตามสัญชาติ เพศ และเขตการปกครอง
- ตารางที่ 6 ประชากรจำแนกตามภาษาที่ใช้พูดในครีวเรือน เพศ และเขตการปกครอง
- ตารางที่ 7 ประชากรอายุ 3 ปีขึ้นไป จำแนกตามระดับชั้นที่กำลังเรียน กลุ่มอายุ เพศ และเขตการปกครอง
- ตารางที่ 8 ประชากรอายุ 3 ปีขึ้นไป จำแนกตามระดับชั้นที่เรียนสำเร็จ กลุ่มอายุ เพศ และเขตการปกครอง
- ตารางที่ 9 ประชากรอายุ 10 ปีขึ้นไป จำแนกตามการอ่านออกเขียนได้ กลุ่มอายุ เพศ และเขตการปกครอง
- ตารางที่ 10 ประชากรอายุ 13 ปีขึ้นไป จำแนกตามสถานภาพสมรส กลุ่มอายุ เพศ และเขตการปกครอง
- ตารางที่ 11 หญิงเคยสมรสอายุ 13 ปีขึ้นไป จำแนกตามจำนวนบุตรเกิดรอด จำนวนบุตรเกิดรอดโดยเฉลี่ย กลุ่มอายุของหญิง และเขตการปกครอง
- ตารางที่ 12 หญิงเคยสมรสอายุ 13 ปีขึ้นไป จำแนกตามจำนวนบุตรที่มีชีวิตอยู่ จำนวนบุตรที่มีชีวิตอยู่โดยเฉลี่ย กลุ่มอายุของหญิง และเขตการปกครอง
- ตารางที่ 13 ประชากรจำแนกตามลักษณะความพิการ เพศ และเขตการปกครอง
- ตารางที่ 14 ประชากรอายุ 15 ปีขึ้นไปทำงานในรอบปี จำแนกตามหมวดอาชีพ กลุ่มอายุ เพศ และเขตการปกครอง
- ตารางที่ 15 ประชากรอายุ 15 ปีขึ้นไปทำงานในรอบปี จำแนกตามหมวดอุตสาหกรรม กลุ่มอายุ เพศ และเขตการปกครอง
- ตารางที่ 16 ประชากรอายุ 15 ปีขึ้นไปทำงานในรอบปี จำแนกตามสถานภาพการทำงาน กลุ่มอายุ เพศ และเขตการปกครอง
- ตารางที่ 17 ประชากรจำแนกตามสถานที่เกิด เพศ และเขตการปกครอง
- ตารางที่ 18 ประชากรจำแนกตามลักษณะการย้ายถิ่น เพศ และเขตการปกครอง
- ตารางที่ 19 ประชากรที่ย้ายถิ่นภายใน 5 ปี จำแนกตามสถานที่อยู่ก่อนย้าย กลุ่มอายุ และเพศ
- ตารางที่ 20 ประชากรที่ย้ายถิ่นภายใน 5 ปี จำแนกตามเหตุผลของการย้ายถิ่น เพศ และเขตการปกครอง
- ตารางที่ 21 ประชากรจำแนกตามการมีชื่อในทะเบียนบ้าน เพศ และเขตการปกครอง
- ตารางที่ 22 ครีวเรือนส่วนบุคคลจำแนกตามกลุ่มอายุของหัวหน้าครีวเรือน เพศ และเขตการปกครอง

ตารางที่ 1 ประชากร จำแนกตามเพศ ครัวเรือน จำแนกตามประเภทของครัวเรือน อำเภอ และเขตการปกครอง

Table 1 Population by sex, household by type of households, amphoe and area

อำเภอ และเขตการปกครอง	ประชากร			ประชากรในครัวเรือนส่วนบุคคล			ประชากรในครัวเรือนกลุ่มบุคคล			จำนวนครัวเรือน			จำนวนประชากร เฉลี่ยต่อครัวเรือน ส่วนบุคคล	Amphoe and area	
	Population			Population in private households			Population in collective households			Number of households					
	รวม Total	ชาย Male	หญิง Female	รวม Total	ชาย Male	หญิง Female	รวม Total	ชาย Male	หญิง Female	รวม Total	ส่วนบุคคล Private households	กลุ่มบุคคล Collective households			
<b>ยอดรวม</b>	<b>1,009,351</b>	<b>498,523</b>	<b>510,828</b>	<b>987,031</b>	<b>484,597</b>	<b>502,435</b>	<b>22,320</b>	<b>13,926</b>	<b>8,393</b>	<b>298,018</b>	<b>296,824</b>	<b>1,194</b>	<b>3.3</b>	<b>Total</b>	
ในเขตเทศบาล	410,984	198,909	212,075	400,717	192,403	208,314	10,267	6,506	3,761	127,911	127,441	470	3.1	Municipal area	
นอกเขตเทศบาล	598,367	299,614	298,753	586,314	292,194	294,121	12,053	7,421	4,632	170,107	169,383	724	3.5	Non-municipal area	
<b>เมืองสุราษฎร์ธานี</b>	<b>172,412</b>	<b>82,442</b>	<b>89,970</b>	<b>164,332</b>	<b>78,109</b>	<b>86,223</b>	<b>8,080</b>	<b>4,332</b>	<b>3,747</b>	<b>57,150</b>	<b>56,949</b>	<b>201</b>	<b>2.9</b>	<b>Mueang Surat Thani</b>	
ในเขตเทศบาล	154,026	73,648	80,379	146,896	69,426	77,470	7,130	4,221	2,909	52,518	52,328	190	2.8	Municipal area	
นอกเขตเทศบาล	18,385	8,794	9,591	17,436	8,683	8,753	950	111	838	4,632	4,621	11	3.8	Non-municipal area	
<b>กาญจนดิษฐ์</b>	<b>101,578</b>	<b>50,367</b>	<b>51,211</b>	<b>100,058</b>	<b>49,312</b>	<b>50,746</b>	<b>1,520</b>	<b>1,055</b>	<b>465</b>	<b>29,625</b>	<b>29,430</b>	<b>195</b>	<b>3.4</b>	<b>Kanchanadit</b>	
ในเขตเทศบาล	36,911	17,920	18,991	36,717	17,772	18,945	194	148	46	9,867	9,831	36	3.7	Municipal area	
นอกเขตเทศบาล	64,667	32,447	32,220	63,342	31,540	31,801	1,325	906	419	19,758	19,599	159	3.2	Non-municipal area	
<b>ดอนสัก</b>	<b>36,781</b>	<b>18,311</b>	<b>18,469</b>	<b>36,503</b>	<b>18,101</b>	<b>18,402</b>	<b>277</b>	<b>210</b>	<b>67</b>	<b>11,716</b>	<b>11,673</b>	<b>43</b>	<b>3.1</b>	<b>Don Sak</b>	
ในเขตเทศบาล	11,984	5,823	6,161	11,882	5,744	6,138	102	79	23	4,048	4,035	13	2.9	Municipal area	
นอกเขตเทศบาล	24,797	12,488	12,308	24,621	12,357	12,265	175	131	44	7,668	7,638	30	3.2	Non-municipal area	
<b>เกาะสมุย</b>	<b>57,845</b>	<b>28,178</b>	<b>29,667</b>	<b>56,696</b>	<b>27,399</b>	<b>29,297</b>	<b>1,148</b>	<b>779</b>	<b>369</b>	<b>18,745</b>	<b>18,635</b>	<b>110</b>	<b>3</b>	<b>Koh Samui</b>	
ในเขตเทศบาล	57,845	28,178	29,667	56,696	27,399	29,297	1,148	779	369	18,745	18,635	110	3	Municipal area	
นอกเขตเทศบาล	-	-	-	-	-	-	-	-	-	-	-	-	-	-	Non-municipal area
<b>เกาะพะงัน</b>	<b>15,254</b>	<b>7,496</b>	<b>7,758</b>	<b>13,867</b>	<b>6,755</b>	<b>7,112</b>	<b>1,387</b>	<b>741</b>	<b>646</b>	<b>5,078</b>	<b>4,997</b>	<b>81</b>	<b>2.8</b>	<b>Koh Pha-ngan</b>	
ในเขตเทศบาล	4,900	2,278	2,622	4,827	2,239	2,588	73	39	34	1,709	1,699	10	2.8	Municipal area	
นอกเขตเทศบาล	10,354	5,218	5,136	9,040	4,516	4,524	1,314	702	612	3,369	3,298	71	2.7	Non-municipal area	
<b>ไชยา</b>	<b>50,308</b>	<b>24,914</b>	<b>25,393</b>	<b>46,595</b>	<b>22,529</b>	<b>24,066</b>	<b>3,713</b>	<b>2,385</b>	<b>1,327</b>	<b>14,963</b>	<b>14,889</b>	<b>74</b>	<b>3.1</b>	<b>Chaiya</b>	
ในเขตเทศบาล	13,896	6,992	6,904	13,091	6,289	6,802	805	703	102	4,429	4,414	15	3	Municipal area	
นอกเขตเทศบาล	36,412	17,922	18,489	33,504	16,240	17,264	2,908	1,682	1,226	10,534	10,475	59	3.2	Non-municipal area	
<b>ท่าชนะ</b>	<b>53,075</b>	<b>26,622</b>	<b>26,453</b>	<b>52,225</b>	<b>26,064</b>	<b>26,161</b>	<b>850</b>	<b>558</b>	<b>293</b>	<b>15,760</b>	<b>15,679</b>	<b>81</b>	<b>3.3</b>	<b>Tha Chana</b>	
ในเขตเทศบาล	2,641	1,131	1,510	2,633	1,125	1,508	8	6	2	822	820	2	3.2	Municipal area	
นอกเขตเทศบาล	50,434	25,491	24,943	49,592	24,940	24,652	842	551	291	14,938	14,859	79	3.3	Non-municipal area	

ตารางที่ 1 ประชากร จำแนกตามเพศ ครัวเรือน จำแนกตามประเภทของครัวเรือน อำเภอ และเขตการปกครอง

Table 1 Population by sex, household by type of households, amphoe and area

อำเภอ และเขตการปกครอง	ประชากร			ประชากรในครัวเรือนส่วนบุคคล			ประชากรในครัวเรือนกลุ่มบุคคล			จำนวนครัวเรือน			จำนวนประชากร เฉลี่ยต่อครัวเรือน ส่วนบุคคล	Amphoe and area
	Population			Population in private households			Population in collective households			Number of households				
	รวม Total	ชาย Male	หญิง Female	รวม Total	ชาย Male	หญิง Female	รวม Total	ชาย Male	หญิง Female	รวม Total	ส่วนบุคคล Private households	กลุ่มบุคคล Collective households	Population per private household	
<b>คีรีรัฐนิคม</b>	42,351	21,206	21,145	40,816	20,243	20,572	1,535	963	572	11,077	11,006	71	3.7	Khiri Rat Nikhom
ในเขตเทศบาล	2,247	1,127	1,120	2,146	1,059	1,087	101	68	33	671	665	6	3.2	Municipal area
นอกเขตเทศบาล	40,104	20,079	20,025	38,670	19,184	19,485	1,434	895	539	10,406	10,341	65	3.7	Non-municipal area
<b>บ้านตาขุน</b>	14,989	7,206	7,783	14,989	7,206	7,783	-	-	-	5,475	5,475	-	2.7	Ban Ta Khun
ในเขตเทศบาล	6,893	3,349	3,544	6,893	3,349	3,544	-	-	-	2,470	2,470	-	2.8	Municipal area
นอกเขตเทศบาล	8,096	3,857	4,239	8,096	3,857	4,239	-	-	-	3,005	3,005	-	2.7	Non-municipal area
<b>พนม</b>	36,606	18,537	18,068	36,505	18,449	18,056	101	89	13	11,407	11,390	17	3.2	Phanom
ในเขตเทศบาล	13,551	6,790	6,761	13,541	6,785	6,756	11	5	5	4,462	4,456	6	3	Municipal area
นอกเขตเทศบาล	23,054	11,747	11,307	22,964	11,664	11,300	90	83	7	6,945	6,934	11	3.3	Non-municipal area
<b>ท่าฉาง</b>	32,571	16,100	16,472	32,534	16,072	16,462	37	27	10	9,161	9,152	9	3.6	Tha Chang
ในเขตเทศบาล	4,406	2,121	2,285	4,406	2,121	2,285	-	-	-	1,268	1,268	-	3.5	Municipal area
นอกเขตเทศบาล	28,165	13,979	14,187	28,128	13,951	14,177	37	27	10	7,893	7,884	9	3.6	Non-municipal area
<b>บ้านนาสาร</b>	69,150	34,125	35,025	68,712	33,785	34,927	438	340	98	18,740	18,663	77	3.7	Ban Na San
ในเขตเทศบาล	19,830	9,689	10,141	19,715	9,601	10,114	115	88	27	4,731	4,714	17	4.2	Municipal area
นอกเขตเทศบาล	49,320	24,435	24,884	48,996	24,184	24,813	323	252	72	14,008	13,948	60	3.5	Non-municipal area
<b>บ้านนาเดิม</b>	22,493	10,881	11,612	22,437	10,831	11,606	56	50	6	6,755	6,746	9	3.3	Ban Na Doem
ในเขตเทศบาล	2,580	1,191	1,389	2,580	1,191	1,389	-	-	-	798	798	-	3.2	Municipal area
นอกเขตเทศบาล	19,913	9,690	10,223	19,857	9,640	10,217	56	50	6	5,957	5,948	9	3.3	Non-municipal area
<b>เคียนซา</b>	46,612	23,228	23,384	46,519	23,152	23,367	93	76	17	13,387	13,376	11	3.5	Khian Sa
ในเขตเทศบาล	1,874	958	916	1,874	958	916	-	-	-	544	544	-	3.4	Municipal area
นอกเขตเทศบาล	44,738	22,270	22,468	44,645	22,194	22,451	93	76	17	12,843	12,832	11	3.5	Non-municipal area
<b>เวียงสระ</b>	60,283	29,563	30,720	60,044	29,409	30,636	239	155	84	15,728	15,689	39	3.8	Wiang Sa
ในเขตเทศบาล	51,252	25,116	26,136	51,032	24,974	26,058	220	143	77	13,589	13,552	37	3.8	Municipal area
นอกเขตเทศบาล	9,031	4,447	4,584	9,012	4,435	4,577	19	12	7	2,139	2,137	2	4.2	Non-municipal area

ตารางที่ 1 ประชากร จำแนกตามเพศ ครั้วเรือน จำแนกตามประเภทของครั้วเรือน อำเภอ และเขตการปกครอง

Table 1 Population by sex, household by type of households, amphoe and area

อำเภอ และเขตการปกครอง	ประชากร Population			ประชากรในครั้วเรือนส่วนบุคคล Population in private households			ประชากรในครั้วเรือนกลุ่มบุคคล Population in collective households			จำนวนครั้วเรือน Number of households			จำนวนประชากร เฉลี่ยต่อครั้วเรือน ส่วนบุคคล Population per private household	Amphoe and area	
	รวม Total	ชาย Male	หญิง Female	รวม Total	ชาย Male	หญิง Female	รวม Total	ชาย Male	หญิง Female	รวม Total	ส่วนบุคคล Private households	กลุ่มบุคคล Collective households			
	พระแสง	66,024	33,218	32,805	65,770	33,029	32,741	254	189	65	18,403	18,380			23
ในเขตเทศบาล	6,162	2,985	3,177	6,130	2,953	3,177	32	32	-	2,076	2,073	3	3	Municipal area	
นอกเขตเทศบาล	59,862	30,233	29,628	59,640	30,076	29,564	222	157	65	16,327	16,307	20	3.7	Non-municipal area	
พุนพิณ	91,195	45,996	45,199	88,732	44,129	44,603	2,463	1,867	596	25,019	24,892	127	3.6	Phunphin	
ในเขตเทศบาล	19,985	9,613	10,372	19,659	9,420	10,239	327	193	134	5,163	5,138	25	3.8	Municipal area	
นอกเขตเทศบาล	71,210	36,383	34,827	69,074	34,709	34,364	2,137	1,674	463	19,856	19,754	102	3.5	Non-municipal area	
ชัยบุรี	25,539	12,729	12,810	25,465	12,664	12,801	75	65	9	6,168	6,148	20	4.1	Chai Buri	
ในเขตเทศบาล	-	-	-	-	-	-	-	-	-	-	-	-	-	-	Municipal area
นอกเขตเทศบาล	25,539	12,729	12,810	25,465	12,664	12,801	75	65	9	6,168	6,148	20	4.1	Non-municipal area	
วิภาวดี	14,286	7,404	6,882	14,233	7,358	6,874	53	45	8	3,660	3,654	6	3.9	Vibhavadi	
ในเขตเทศบาล	-	-	-	-	-	-	-	-	-	-	-	-	-	-	Municipal area
นอกเขตเทศบาล	14,286	7,404	6,882	14,233	7,358	6,874	53	45	8	3,660	3,654	6	3.9	Non-municipal area	



ตารางที่ 2 ประชากร จำแนกตามอายุรายปี เพศ และเขตการปกครอง

Table 2 Population by single year of age, sex and area

อายุรายปี	ประชากร Population			ในเขตเทศบาล Municipal area			นอกเขตเทศบาล Non-municipal area			Single year of age
	รวม	ชาย	หญิง	รวม	ชาย	หญิง	รวม	ชาย	หญิง	
	Total	Male	Female	Total	Male	Female	Total	Male	Female	
ยอดรวม	1,009,351.10	498,523.40	510,827.80	410,983.80	198,908.90	212,074.90	598,367.30	299,614.40	298,752.90	Total
ส่วนร้อย	100	49.4	50.6	100	48.4	51.6	100	50.1	49.9	Percent
ต่ำกว่า 1	10,314.20	5,278.00	5,036.20	3,852.20	1,979.80	1,872.30	6,462.00	3,298.20	3,163.90	Under 1
1	11,651.30	6,042.80	5,608.50	4,388.30	2,346.80	2,041.40	7,263.00	3,695.90	3,567.10	1
2	12,634.40	6,418.20	6,216.20	4,757.20	2,381.30	2,375.90	7,877.20	4,036.90	3,840.30	2
3	13,244.20	6,821.90	6,422.30	4,901.10	2,533.70	2,367.40	8,343.10	4,288.30	4,054.90	3
4	12,129.70	6,213.20	5,916.50	4,470.80	2,266.10	2,204.70	7,658.90	3,947.10	3,711.80	4
5	12,302.60	6,347.20	5,955.30	4,701.30	2,387.50	2,313.80	7,601.20	3,959.70	3,641.50	5
6	12,062.60	6,107.70	5,954.80	4,602.40	2,389.60	2,212.80	7,460.20	3,718.20	3,742.00	6
7	11,999.30	6,170.10	5,829.20	4,566.60	2,375.00	2,191.60	7,432.70	3,795.10	3,637.70	7
8	12,760.00	6,355.20	6,404.80	4,983.50	2,484.40	2,499.10	7,776.40	3,870.80	3,905.70	8
9	12,623.00	6,497.40	6,125.70	4,918.20	2,555.60	2,362.60	7,704.80	3,941.70	3,763.10	9
10	14,061.20	7,302.20	6,758.90	5,458.70	2,757.10	2,701.70	8,602.40	4,545.20	4,057.30	10
11	12,895.10	6,667.50	6,227.60	4,858.10	2,541.80	2,316.30	8,037.00	4,125.80	3,911.30	11
12	14,387.40	7,451.70	6,935.70	5,604.20	2,900.50	2,703.70	8,783.20	4,551.20	4,232.00	12
13	15,200.60	7,689.60	7,511.10	6,105.00	3,057.70	3,047.30	9,095.60	4,631.80	4,463.80	13
14	15,044.60	7,877.60	7,167.00	5,807.70	3,040.20	2,767.60	9,236.90	4,837.40	4,399.40	14
15	14,620.80	7,457.60	7,163.20	5,866.70	3,052.20	2,814.50	8,754.20	4,405.50	4,348.70	15
16	14,434.40	7,243.10	7,191.30	5,885.20	2,927.70	2,957.60	8,549.20	4,315.40	4,233.80	16
17	15,149.20	7,728.10	7,421.10	6,085.70	3,011.10	3,074.60	9,063.50	4,717.00	4,346.50	17
18	16,796.20	8,462.80	8,333.40	7,226.20	3,431.00	3,795.30	9,570.00	5,031.90	4,538.20	18
19	16,020.40	7,666.00	8,354.40	7,079.80	3,031.20	4,048.60	8,940.60	4,634.90	4,305.70	19
20	18,606.40	8,982.50	9,623.90	8,222.60	3,648.30	4,574.30	10,383.80	5,334.20	5,049.60	20
21	15,869.20	7,858.50	8,010.80	6,892.90	3,226.30	3,666.60	8,976.40	4,632.20	4,344.20	21

ตารางที่ 2 ประชากร จำแนกตามอายุรายปี เพศ และเขตการปกครอง (ต่อ)

Table 2 Population by single year of age, sex and area (Contd.)

อายุรายปี	ประชากร Population			ในเขตเทศบาล Municipal area			นอกเขตเทศบาล Non-municipal area			Single year of age
	รวม	ชาย	หญิง	รวม	ชาย	หญิง	รวม	ชาย	หญิง	
	Total	Male	Female	Total	Male	Female	Total	Male	Female	
22	15,249.20	7,666.60	7,582.60	6,365.80	3,002.90	3,362.90	8,883.40	4,663.70	4,219.70	22
23	16,203.70	8,305.40	7,898.30	6,380.80	3,105.90	3,274.90	9,822.90	5,199.50	4,623.40	23
24	15,525.70	7,729.40	7,796.30	6,092.30	2,885.20	3,207.00	9,433.40	4,844.20	4,589.20	24
25	18,316.00	9,426.70	8,889.30	7,280.00	3,655.70	3,624.40	11,036.00	5,771.00	5,265.00	25
26	16,399.70	8,337.30	8,062.40	6,513.30	3,201.30	3,312.00	9,886.50	5,136.00	4,750.40	26
27	17,243.80	8,598.30	8,645.50	6,997.80	3,442.80	3,555.00	10,246.00	5,155.50	5,090.50	27
28	18,804.90	9,261.10	9,543.80	7,681.80	3,706.80	3,975.00	11,123.10	5,554.30	5,568.80	28
29	17,711.10	9,045.10	8,666.00	7,296.60	3,617.50	3,679.20	10,414.50	5,427.60	4,986.80	29
30	22,263.60	11,175.70	11,087.90	9,296.10	4,574.60	4,721.60	12,967.50	6,601.10	6,366.40	30
31	16,218.60	8,162.90	8,055.70	6,412.10	3,213.00	3,199.00	9,806.50	4,949.90	4,856.70	31
32	17,673.70	8,783.00	8,890.70	7,483.00	3,652.90	3,830.00	10,190.70	5,130.10	5,060.70	32
33	18,266.30	9,194.30	9,072.00	7,057.10	3,463.40	3,593.70	11,209.20	5,730.90	5,478.30	33
34	16,637.80	8,272.50	8,365.30	6,743.70	3,255.50	3,488.20	9,894.10	5,017.00	4,877.10	34
35	20,324.40	10,027.70	10,296.70	8,388.00	4,011.10	4,376.90	11,936.40	6,016.60	5,919.80	35
36	18,047.00	8,990.20	9,056.80	7,228.40	3,607.90	3,620.50	10,818.60	5,382.40	5,436.30	36
37	17,137.70	8,417.00	8,720.70	6,661.20	3,220.20	3,441.00	10,476.60	5,196.90	5,279.70	37
38	19,563.70	9,569.10	9,994.60	7,968.80	3,845.90	4,122.90	11,594.90	5,723.20	5,871.70	38
39	18,231.70	9,064.60	9,167.10	7,299.00	3,526.40	3,772.50	10,932.70	5,538.20	5,394.50	39
40	20,960.90	10,493.90	10,467.00	8,763.30	4,257.30	4,506.00	12,197.60	6,236.60	5,961.00	40
41	16,760.10	8,369.70	8,390.40	6,309.70	3,111.90	3,197.80	10,450.40	5,257.80	5,192.60	41
42	19,193.10	9,650.00	9,543.10	7,970.30	3,863.10	4,107.20	11,222.80	5,786.90	5,435.90	42
43	17,436.60	8,747.90	8,688.70	6,984.90	3,384.50	3,600.40	10,451.80	5,363.40	5,088.40	43
44	15,489.90	7,747.30	7,742.70	6,131.50	3,005.60	3,126.00	9,358.40	4,741.70	4,616.70	44
45	17,754.40	9,004.10	8,750.40	7,630.70	3,779.10	3,851.60	10,123.80	5,224.90	4,898.80	45
46	15,494.10	7,609.00	7,885.10	6,398.80	3,028.20	3,370.60	9,095.30	4,580.80	4,514.50	46

ตารางที่ 2 ประชากร จำแนกตามอายุรายปี เพศ และเขตการปกครอง (ต่อ)

Table 2 Population by single year of age, sex and area (Contd.)

อายุรายปี	ประชากร Population			ในเขตเทศบาล Municipal area			นอกเขตเทศบาล Non-municipal area			Single year of age
	รวม	ชาย	หญิง	รวม	ชาย	หญิง	รวม	ชาย	หญิง	
	Total	Male	Female	Total	Male	Female	Total	Male	Female	
47	14,658.60	7,248.20	7,410.50	6,191.60	2,976.50	3,215.10	8,467.10	4,271.60	4,195.40	47
48	15,356.70	7,509.30	7,847.40	6,671.00	3,223.30	3,447.70	8,685.70	4,286.00	4,399.70	48
49	13,610.30	6,760.60	6,849.70	5,798.10	2,868.10	2,930.00	7,812.30	3,892.50	3,919.70	49
50	15,172.10	7,547.20	7,624.80	6,901.20	3,393.20	3,508.10	8,270.80	4,154.10	4,116.80	50
51	11,551.80	5,715.20	5,836.70	4,860.50	2,374.70	2,485.80	6,691.30	3,340.40	3,350.90	51
52	11,863.80	5,966.60	5,897.20	5,332.60	2,692.40	2,640.20	6,531.20	3,274.20	3,257.00	52
53	12,037.90	5,867.90	6,169.90	5,379.00	2,571.10	2,807.90	6,658.90	3,296.80	3,362.10	53
54	10,122.00	4,976.50	5,145.60	4,363.30	2,126.50	2,236.80	5,758.70	2,849.90	2,908.80	54
55	10,220.00	4,959.70	5,260.20	4,480.00	2,174.10	2,306.00	5,739.90	2,785.70	2,954.30	55
56	8,785.90	4,165.20	4,620.70	3,763.70	1,739.70	2,024.00	5,022.20	2,425.60	2,596.60	56
57	8,487.40	4,069.90	4,417.50	3,643.90	1,762.20	1,881.70	4,843.50	2,307.70	2,535.80	57
58	8,420.80	3,904.50	4,516.30	3,687.40	1,682.40	2,005.00	4,733.40	2,222.20	2,511.20	58
59	7,101.30	3,396.70	3,704.60	3,009.90	1,443.00	1,566.90	4,091.30	1,953.60	2,137.70	59
60	8,852.00	4,076.70	4,775.20	3,985.20	1,756.70	2,228.50	4,866.80	2,320.10	2,546.70	60
61	6,601.90	3,033.00	3,568.90	2,754.50	1,255.50	1,499.00	3,847.40	1,777.50	2,069.90	61
62	6,328.30	2,978.80	3,349.40	2,736.80	1,275.40	1,461.30	3,591.50	1,703.40	1,888.10	62
63	6,279.00	2,843.50	3,435.50	2,746.20	1,220.20	1,526.00	3,532.80	1,623.30	1,909.50	63
64	5,171.30	2,311.70	2,859.60	2,103.00	927.2	1,175.80	3,068.30	1,384.50	1,683.80	64
65	5,772.30	2,635.90	3,136.40	2,487.20	1,180.90	1,306.40	3,285.00	1,455.00	1,830.00	65
66	5,011.80	2,319.60	2,692.20	1,996.30	887.4	1,109.00	3,015.40	1,432.20	1,583.30	66
67	4,747.10	2,144.00	2,603.10	1,915.90	918.3	997.5	2,831.20	1,225.70	1,605.50	67
68	4,691.10	2,215.50	2,475.60	1,817.20	853.7	963.5	2,873.90	1,361.80	1,512.10	68
69	3,982.10	1,812.20	2,169.90	1,467.80	694.4	773.3	2,514.30	1,117.80	1,396.60	69
70	4,938.10	2,228.50	2,709.60	2,023.90	866.4	1,157.50	2,914.20	1,362.10	1,552.10	70
71	4,090.00	1,866.10	2,223.80	1,436.60	661.8	774.8	2,653.40	1,204.40	1,449.00	71

ตารางที่ 2 ประชากร จำแนกตามอายุรายปี เพศ และเขตการปกครอง (ต่อ)

Table 2 Population by single year of age, sex and area (Contd.)

อายุรายปี	ประชากร Population			ในเขตเทศบาล Municipal area			นอกเขตเทศบาล Non-municipal area			Single year of age
	รวม	ชาย	หญิง	รวม	ชาย	หญิง	รวม	ชาย	หญิง	
	Total	Male	Female	Total	Male	Female	Total	Male	Female	
72	4,639.90	2,013.60	2,626.30	1,875.50	804.5	1,071.00	2,764.40	1,209.20	1,555.30	72
73	4,343.60	1,920.60	2,423.00	1,764.10	765.1	999	2,579.50	1,155.50	1,424.00	73
74	3,858.60	1,678.90	2,179.80	1,604.20	668	936.2	2,254.50	1,010.90	1,243.60	74
75	4,192.20	1,775.90	2,416.30	1,586.50	672.9	913.6	2,605.60	1,103.00	1,502.70	75
76	3,456.70	1,482.50	1,974.10	1,335.10	558.8	776.3	2,121.60	923.8	1,197.90	76
77	3,109.50	1,213.50	1,896.00	1,238.40	481.6	756.8	1,871.10	731.9	1,139.20	77
78	3,642.20	1,507.40	2,134.70	1,445.70	581.8	863.9	2,196.50	925.6	1,270.90	78
79	2,531.30	1,052.60	1,478.70	1,006.50	417.8	588.7	1,524.70	634.8	890	79
80	2,787.90	1,177.40	1,610.50	1,138.30	474.9	663.5	1,649.50	702.5	947	80
81	2,118.00	852.2	1,265.80	750.8	277.9	472.9	1,367.20	574.4	792.8	81
82	2,169.10	899.2	1,270.00	851.3	326.2	525.1	1,317.80	573	744.9	82
83	1,680.00	705.4	974.6	709.2	289.3	419.9	970.8	416.2	554.6	83
84	1,670.50	659.6	1,010.90	675.5	263.9	411.6	994.9	395.7	599.3	84
85	1,359.20	517.7	841.5	536	216.5	319.5	823.3	301.2	522	85
86	1,072.30	397.7	674.6	425	154.1	270.8	647.3	243.6	403.8	86
87	1,172.90	453.9	719	399.2	158.4	240.9	773.7	295.5	478.2	87
88	730.6	284.5	446.1	282.6	115	167.6	448.1	169.6	278.5	88
89	609.4	207.6	401.8	208.1	70.1	138.1	401.3	137.5	263.8	89
90	638.2	228.2	410	256.8	100.7	156.1	381.4	127.5	253.9	90
91	344.5	123.6	220.8	139.1	50.8	88.3	205.4	72.8	132.5	91
92	352	129.8	222.2	130.9	57	73.8	221.1	72.7	148.4	92
93	302.6	91.3	211.3	117.7	26.3	91.4	184.9	65	119.9	93
94	277.7	82.9	194.9	110.1	31.9	78.2	167.6	51	116.7	94
95	209	75.5	133.5	88.2	27.9	60.3	120.8	47.6	73.2	95
96	160.9	40.3	120.6	60.9	14.5	46.4	100	25.8	74.2	96

























































ตารางที่ 6 ประชากรอายุ 5 ปีขึ้นไป จำแนกตามภาษาที่ใช้พูดในครัวเรือน เพศ และเขตการปกครอง

Table 6 Population 5 years of age and over by usual languages spoken at home, sex and area

ภาษาที่ใช้พูด ในครัวเรือน	ประชากร Population			ในเขตเทศบาล Municipal area			นอกเขตเทศบาล Non-municipal area			Usual languages spoken at home
	รวม	ชาย	หญิง	รวม	ชาย	หญิง	รวม	ชาย	หญิง	
	Total	Male	Female	Total	Male	Female	Total	Male	Female	
อินโดนีเซีย	-	-	-	-	-	-	-	-	-	Indonesia
อินเดีย/ฮินดี	108	94	15	82	72	11	26	22	4	Indai/Hindi
อาหรับ	5	-	5	-	-	-	5	-	5	Arub
ภาษาอื่นๆ ที่ใช้พูดในทวีปเอเชีย	401	238	163	7	5	2	394	233	161	Others language in Asia
อังกฤษ	3,460	1,662	1,798	1,852	856	996	1,608	806	801	English
เยอรมัน	63	37	26	30	17	13	32	20	12	German
กรีก	-	-	-	-	-	-	-	-	-	Greek
สเปน	1	-	1	1	-	1	-	-	-	Spanish
โพล (โปแลนด์)	-	-	-	-	-	-	-	-	-	Polish
ปอร์ตุเกส	8	3	5	-	-	-	8	3	5	Portugal
รัสเซีย	-	-	-	-	-	-	-	-	-	Russian
สวีดิช	10	5	5	10	5	5	-	-	-	Swedish
ฟินแลนด์	-	-	-	-	-	-	-	-	-	Finnish
ฝรั่งเศส	17	11	5	17	11	5	-	-	-	French
เดนมาร์ก	1	1	-	1	1	-	-	-	-	Danish
อิตาลี	-	-	-	-	-	-	-	-	-	Italian
ฮังการี	-	-	-	-	-	-	-	-	-	Hungarian
เม็กซิกัน	-	-	-	-	-	-	-	-	-	Mexican
คิวบัน	-	-	-	-	-	-	-	-	-	Cuban
ภาษาอื่นๆ ที่ใช้พูดในทวีปยุโรป/ อเมริกา/ออสเตรเลีย	5	3	2	5	3	2	-	-	-	Others language in Europe, America, Australia
แอฟริกา	-	-	-	-	-	-	-	-	-	Africa
ภาษาอื่นๆ ที่ใช้พูด ในทวีปแอฟริกา	-	-	-	-	-	-	-	-	-	Others language in Africa



ตารางที่ 7 ประชากรอายุ 3 ปีขึ้นไป จำแนกตามระดับชั้นที่กำลังเรียน กลุ่มอายุ เพศ และเขตการปกครอง (ต่อ)

Table 7 Population 3 years of age and over by educational attendance, age group, sex and area (Contd.)

ระดับชั้นที่กำลังเรียน เพศ และเขตการปกครอง	รวม Total	กลุ่มอายุ Age group																Educational attendance, sex and area
		3 - 5	6 - 11	12 - 14	15 - 17	18 - 21	22 - 24	25 - 29	30 - 34	35 - 39	40 - 44	45 - 49	50 - 54	55 - 59	60 - 64	65 - 69	70 ขึ้นไป and over	
<b>ระดับอุดมศึกษา (สามัญ)</b>	22,795	-	-	-	218	15,579	4,862	1,212	344	223	137	113	50	29	15	3	8	Higher level (General)
อนุปริญญา	346	-	-	-	9	262	48	15	4	3	1	3	-	-	1	-	-	Diploma level
ปริญญาตรี	21,676	-	-	-	209	15,305	4,660	939	231	132	80	68	23	19	6	3	3	Graduate level
ปีที่ 1	6,327	-	-	-	209	5,648	261	105	33	23	20	16	4	2	4	1	1	1 st year
ปีที่ 2	5,883	-	-	-	-	5,203	423	131	40	37	17	18	12	3	-	-	-	2 nd year
ปีที่ 3	4,702	-	-	-	-	3,500	898	183	50	24	18	16	5	8	-	-	-	3 rd year
ปีที่ 4	4,618	-	-	-	-	947	2,960	501	107	47	26	17	3	6	2	2	1	4 th year
ปีที่ 5	141	-	-	-	-	6	115	19	1	-	-	-	-	-	-	-	-	5 th year
ปีที่ 6	3	-	-	-	-	-	1	-	-	1	-	-	-	-	-	-	-	6 th year
ไม่ทราบ	3	-	-	-	-	1	1	-	-	-	-	-	-	-	-	-	-	Unknown
สูงกว่าปริญญาตรี	114	-	-	-	-	6	20	16	12	20	12	5	5	10	4	-	5	Upper higher level
ปริญญาโท	614	-	-	-	-	7	133	232	85	62	41	36	15	-	3	-	-	Master degree
สูงกว่าปริญญาโท	8	-	-	-	-	-	-	1	5	-	1	-	-	-	-	-	-	Upper master degree
ปริญญาเอก	33	-	-	-	-	-	1	9	7	4	1	3	7	-	1	-	-	Doctorate degree
สูงกว่าปริญญาเอก/ แพทย์เฉพาะทาง	5	-	-	-	-	-	1	-	1	2	-	-	-	-	-	-	-	Upper doctorate degree/ Special doctor
<b>ระดับอุดมศึกษา (อาชีวศึกษา)</b>	3,537	-	-	-	122	3,073	260	44	15	13	5	2	3	-	1	-	-	Higher level (Vocational)
ต่ำกว่าอนุปริญญา	52	-	-	-	13	39	-	-	-	-	-	-	-	-	-	-	-	Lower diploma level
อนุปริญญา	3,485	-	-	-	109	3,034	260	44	15	13	5	2	3	-	1	-	-	Diploma level
<b>การศึกษาทางศาสนา</b>	118	-	-	17	20	19	17	10	19	5	3	4	3	1	-	1	-	Religious education
แผนกธรรม	114	-	-	17	20	19	16	10	17	4	3	4	3	1	-	1	-	Dharma
แผนกบาลี	4	-	-	-	-	-	1	-	1	1	-	-	-	-	-	-	-	Pali
ปอเนาะ	-	-	-	-	-	-	-	-	-	-	-	-	-	-	-	-	-	Pondok
การศึกษาอื่น ๆ	11	-	-	-	-	4	-	1	2	1	-	-	-	-	1	1	-	Others education
ไม่ทราบระดับการศึกษา	956	-	-	-	245	209	151	136	34	56	34	21	19	8	11	9	22	Unknown level of Ed.
ไม่ทราบ	109	-	-	-	36	23	25	17	1	-	-	-	-	4	1	-	1	Unknown





ตารางที่ 7 ประชากรอายุ 3 ปีขึ้นไป จำแนกตามระดับชั้นที่กำลังเรียน กลุ่มอายุ เพศ และเขตการปกครอง (ต่อ)

Table 7 Population 3 years of age and over by educational attendance, age group, sex and area (Contd.)

ระดับชั้นที่กำลังเรียน เพศ และเขตการปกครอง	รวม Total	กลุ่มอายุ Age group																Educational attendance, sex and area
		3 - 5	6 - 11	12 - 14	15 - 17	18 - 21	22 - 24	25 - 29	30 - 34	35 - 39	40 - 44	45 - 49	50 - 54	55 - 59	60 - 64	65 - 69	70 ขึ้นไป and over	
<b>ระดับอุดมศึกษา (สามัญ)</b>	8,020	-	-	-	42	4,975	1,887	580	157	144	95	67	36	21	11	2	4	Higher level (General)
อนุปริญญา	134	-	-	-	4	90	25	7	3	3	1	-	-	-	1	-	-	Diploma level
ปริญญาตรี	7,564	-	-	-	38	4,884	1,810	487	115	88	58	42	20	16	4	2	-	Graduate level
ปีที่ 1	2,131	-	-	-	38	1,840	132	54	16	17	14	10	4	2	4	-	-	1 st year
ปีที่ 2	2,001	-	-	-	-	1,635	201	83	21	21	14	14	9	3	-	-	-	2 nd year
ปีที่ 3	1,651	-	-	-	-	1,131	360	86	26	16	11	9	5	5	-	-	-	3 rd year
ปีที่ 4	1,724	-	-	-	-	276	1,072	257	50	33	19	9	3	6	-	2	-	4 th year
ปีที่ 5	54	-	-	-	-	3	43	7	1	-	-	-	-	-	-	-	-	5 th year
ปีที่ 6	-	-	-	-	-	-	-	-	-	-	-	-	-	-	-	-	-	6 th year
ไม่ทราบ	1	-	-	-	-	-	1	-	-	-	-	-	-	-	-	-	-	Unknown
สูงกว่าปริญญาตรี	54	-	-	-	-	1	8	8	3	16	5	2	2	5	1	-	4	Upper higher level
ปริญญาโท	241	-	-	-	-	-	44	70	31	34	28	21	8	-	3	-	-	Master degree
สูงกว่าปริญญาโท	5	-	-	-	-	-	-	1	3	-	1	-	-	-	-	-	-	Upper master degree
ปริญญาเอก	22	-	-	-	-	-	-	8	2	3	1	1	5	-	1	-	-	Doctorate degree
สูงกว่าปริญญาเอก/ แพทย์เฉพาะทาง	-	-	-	-	-	-	-	-	-	-	-	-	-	-	-	-	-	Upper doctorate degree/ Special doctor
<b>ระดับอุดมศึกษา (อาชีวศึกษา)</b>	1,847	-	-	-	67	1,597	130	28	7	11	3	2	1	-	1	-	-	Higher level (Vocational)
ต่ำกว่าอนุปริญญา	22	-	-	-	6	16	-	-	-	-	-	-	-	-	-	-	-	Lower diploma level
อนุปริญญา	1,825	-	-	-	61	1,581	130	28	7	11	3	2	1	-	1	-	-	Diploma level
<b>การศึกษาทางศาสนา</b>	118	-	-	17	20	19	17	10	19	5	3	4	3	1	-	1	-	Religious education
แผนกธรรม	114	-	-	17	20	19	16	10	17	4	3	4	3	1	-	1	-	Dharma
แผนกบาลี	4	-	-	-	-	-	1	-	1	1	-	-	-	-	-	-	-	Pali
ปอเนาะ	-	-	-	-	-	-	-	-	-	-	-	-	-	-	-	-	-	Pondok
การศึกษาอื่น ๆ	5	-	-	-	-	2	-	-	2	-	-	-	-	-	1	-	-	Others education
ไม่ทราบระดับการศึกษา	457	-	-	-	119	97	81	74	15	22	15	7	8	4	4	5	7	Unknown level of Ed.
ไม่ทราบ	58	-	-	-	18	9	13	13	1	-	-	-	-	1	1	-	-	Unknown



ตารางที่ 7 ประชากรอายุ 3 ปีขึ้นไป จำแนกตามระดับชั้นที่กำลังเรียน กลุ่มอายุ เพศ และเขตการปกครอง (ต่อ)

Table 7 Population 3 years of age and over by educational attendance, age group, sex and area (Contd.)

พื้นที่กำลังเรียน เพศ และเขตการปกครอง	รวม Total	กลุ่มอายุ Age group																Educational attendance, sex and area
		3 - 5	6 - 11	12 - 14	15 - 17	18 - 21	22 - 24	25 - 29	30 - 34	35 - 39	40 - 44	45 - 49	50 - 54	55 - 59	60 - 64	65 - 69	70 ขึ้นไป and over	
<b>ระดับอุดมศึกษา (สามัญ)</b>	14,776	-	-	-	176	10,604	2,976	632	188	80	42	47	14	8	4	1	4	<b>Higher level (General)</b>
อนุปริญญา	213	-	-	-	5	172	23	9	1	-	-	3	-	-	-	-	-	Diploma level
ปริญญาตรี	14,112	-	-	-	170	10,421	2,850	452	116	44	22	25	3	3	2	1	3	Graduate level
ปีที่ 1	4,196	-	-	-	170	3,808	130	50	17	5	6	6	-	-	-	1	1	1 st year
ปีที่ 2	3,881	-	-	-	-	3,567	222	48	19	16	2	4	3	-	-	-	-	2 nd year
ปีที่ 3	3,051	-	-	-	-	2,370	537	96	23	8	7	7	-	3	-	-	-	3 rd year
ปีที่ 4	2,893	-	-	-	-	671	1,888	245	57	14	7	8	-	-	2	-	1	4 th year
ปีที่ 5	87	-	-	-	-	3	71	12	-	-	-	-	-	-	-	-	-	5 th year
ปีที่ 6	3	-	-	-	-	-	1	-	-	1	-	-	-	-	-	-	-	6 th year
ไม่ทราบ	1	-	-	-	-	1	-	-	-	-	-	-	-	-	-	-	-	Unknown
สูงกว่าปริญญาตรี	60	-	-	-	-	4	12	8	9	4	7	3	3	5	2	-	2	Upper higher level
ปริญญาโท	374	-	-	-	-	7	88	162	53	28	13	15	7	-	-	-	-	Master degree
สูงกว่าปริญญาโท	2	-	-	-	-	-	-	-	2	-	-	-	-	-	-	-	-	Upper master degree
ปริญญาเอก	11	-	-	-	-	-	1	1	4	1	-	1	1	-	-	-	-	Doctorate degree
สูงกว่าปริญญาเอก/ แพทย์เฉพาะทาง	5	-	-	-	-	-	1	-	1	2	-	-	-	-	-	-	-	Upper doctorate degree/ Special doctor
<b>ระดับอุดมศึกษา (อาชีวศึกษา)</b>	1,691	-	-	-	55	1,476	130	16	8	1	3	-	1	-	-	-	-	<b>Higher level (Vocational)</b>
ต่ำกว่าอนุปริญญา	30	-	-	-	7	23	-	-	-	-	-	-	-	-	-	-	-	Lower diploma level
อนุปริญญา	1,660	-	-	-	48	1,452	130	16	8	1	3	-	1	-	-	-	-	Diploma level
<b>การศึกษาทางศาสนา</b>	-	-	-	-	-	-	-	-	-	-	-	-	-	-	-	-	-	<b>Religious education</b>
แผนกธรรม	-	-	-	-	-	-	-	-	-	-	-	-	-	-	-	-	-	Dharma
แผนกบาลี	-	-	-	-	-	-	-	-	-	-	-	-	-	-	-	-	-	Pali
ปอเนาะ	-	-	-	-	-	-	-	-	-	-	-	-	-	-	-	-	-	Pondok
การศึกษาอื่น ๆ	6	-	-	-	-	3	-	1	-	1	-	-	-	-	-	1	-	Others education
ไม่ทราบระดับการศึกษา	499	-	-	-	126	112	70	62	19	34	20	14	12	4	7	4	15	Unknown level of Ed.
ไม่ทราบ	51	-	-	-	18	14	12	4	-	-	-	-	-	3	-	-	1	Unknown



ตารางที่ 7 ประชากรอายุ 3 ปีขึ้นไป จำแนกตามระดับชั้นที่กำลังเรียน กลุ่มอายุ เพศ และเขตการปกครอง (ต่อ)

Table 7 Population 3 years of age and over by educational attendance, age group, sex and area (Contd.)

ระดับชั้นที่กำลังเรียน เพศ และเขตการปกครอง	รวม Total	กลุ่มอายุ Age group																Educational attendance, sex and area
		3 - 5	6 - 11	12 - 14	15 - 17	18 - 21	22 - 24	25 - 29	30 - 34	35 - 39	40 - 44	45 - 49	50 - 54	55 - 59	60 - 64	65 - 69	70 ขึ้นไป and over	
<b>ระดับอุดมศึกษา (สามัญ)</b>	15,236	-	-	-	138	10,677	3,235	651	218	108	77	76	28	14	8	-	6	<b>Higher level (General)</b>
อนุปริญญา	97	-	-	-	3	70	12	8	2	-	-	3	-	-	-	-	-	Diploma level
ปริญญาตรี	14,694	-	-	-	135	10,602	3,119	499	153	68	43	40	16	13	3	-	3	Graduate level
ปีที่ 1	4,170	-	-	-	135	3,784	152	48	17	9	11	7	3	1	1	-	1	1 st year
ปีที่ 2	4,054	-	-	-	-	3,698	205	73	27	20	9	11	9	3	-	-	-	2 nd year
ปีที่ 3	3,195	-	-	-	-	2,479	550	90	34	10	9	15	3	4	-	-	-	3 rd year
ปีที่ 4	3,135	-	-	-	-	633	2,096	272	74	29	15	7	1	4	2	-	1	4 th year
ปีที่ 5	135	-	-	-	-	6	113	15	1	-	-	-	-	-	-	-	-	5 th year
ปีที่ 6	1	-	-	-	-	-	1	-	-	-	-	-	-	-	-	-	-	6 th year
ไม่ทราบ	3	-	-	-	-	1	1	-	-	-	-	-	-	-	-	-	-	Unknown
สูงกว่าปริญญาตรี	42	-	-	-	-	1	8	5	5	6	6	3	3	1	-	-	3	Upper higher level
ปริญญาโท	377	-	-	-	-	4	95	130	51	32	27	28	7	-	3	-	-	Master degree
สูงกว่าปริญญาโท	3	-	-	-	-	-	-	1	1	-	-	-	-	-	-	-	-	Upper master degree
ปริญญาเอก	18	-	-	-	-	-	-	7	4	-	1	1	3	-	1	-	-	Doctorate degree
สูงกว่าปริญญาเอก/ แพทย์เฉพาะทาง	5	-	-	-	-	-	1	-	1	2	-	-	-	-	-	-	-	Upper doctorate degree/ Special doctor
<b>ระดับอุดมศึกษา (อาชีวศึกษา)</b>	1,799	-	-	-	57	1,587	115	16	10	9	1	2	1	-	-	-	-	<b>Higher level (Vocational)</b>
ต่ำกว่าอนุปริญญา	20	-	-	-	3	17	-	-	-	-	-	-	-	-	-	-	-	Lower diploma level
อนุปริญญา	1,778	-	-	-	54	1,569	115	16	10	9	1	2	1	-	-	-	-	Diploma level
<b>การศึกษาทางศาสนา</b>	18	-	-	-	-	1	3	-	9	3	-	1	-	1	-	-	-	<b>Religious education</b>
แผนกธรรม	17	-	-	-	-	1	3	-	9	1	-	1	-	1	-	-	-	Dharma
แผนกบาลี	1	-	-	-	-	-	-	-	-	1	-	-	-	-	-	-	-	Pali
ปอเนาะ	-	-	-	-	-	-	-	-	-	-	-	-	-	-	-	-	-	Pondok
การศึกษาอื่น ๆ	3	-	-	-	-	2	-	1	-	-	-	-	-	-	-	-	-	Others education
ไม่ทราบระดับการศึกษา	480	-	-	-	138	106	63	61	18	37	14	11	8	3	5	4	12	Unknown level of Ed.
ไม่ทราบ	46	-	-	-	10	16	14	3	-	-	-	-	-	3	1	-	-	Unknown



ตารางที่ 7 ประชากรอายุ 3 ปีขึ้นไป จำแนกตามระดับชั้นที่กำลังเรียน กลุ่มอายุ เพศ และเขตการปกครอง (ต่อ)

Table 7 Population 3 years of age and over by educational attendance, age group, sex and area (Contd.)

พื้นที่กำลังเรียน เพศ และเขตการปกครอง	รวม Total	กลุ่มอายุ Age group																Educational attendance, sex and area
		3 - 5	6 - 11	12 - 14	15 - 17	18 - 21	22 - 24	25 - 29	30 - 34	35 - 39	40 - 44	45 - 49	50 - 54	55 - 59	60 - 64	65 - 69	70 ขึ้นไป and over	
ระดับอุดมศึกษา (สามัญ)	5,049	-	-	-	31	3,255	1,188	280	97	64	50	46	20	11	6	-	1	Higher level (General)
อนุปริญญา	43	-	-	-	1	31	7	2	2	-	-	-	-	-	-	-	-	Diploma level
ปริญญาตรี	4,831	-	-	-	29	3,224	1,144	233	70	47	30	26	14	11	1	-	-	Graduate level
ปีที่ 1	1,350	-	-	-	29	1,186	78	24	8	7	6	6	3	1	1	-	-	1 st year
ปีที่ 2	1,305	-	-	-	-	1,108	107	40	12	12	9	9	7	3	-	-	-	2 nd year
ปีที่ 3	1,067	-	-	-	-	753	216	49	20	9	6	8	3	3	-	-	-	3 rd year
ปีที่ 4	1,057	-	-	-	-	174	700	116	29	19	9	4	1	4	-	-	-	4 th year
ปีที่ 5	50	-	-	-	-	3	42	4	1	-	-	-	-	-	-	-	-	5 th year
ปีที่ 6	-	-	-	-	-	-	-	-	-	-	-	-	-	-	-	-	-	6 th year
ไม่ทราบ	1	-	-	-	-	-	1	-	-	-	-	-	-	-	-	-	-	Unknown
สูงกว่าปริญญาตรี	16	-	-	-	-	-	6	3	1	1	-	2	1	-	-	-	1	Upper higher level
ปริญญาโท	145	-	-	-	-	-	30	36	21	16	19	18	3	-	3	-	-	Master degree
สูงกว่าปริญญาโท	3	-	-	-	-	-	-	1	1	-	-	-	-	-	-	-	-	Upper master degree
ปริญญาเอก	11	-	-	-	-	-	-	6	1	-	1	-	1	-	1	-	-	Doctorate degree
สูงกว่าปริญญาเอก/ แพทย์เฉพาะทาง	-	-	-	-	-	-	-	-	-	-	-	-	-	-	-	-	-	Upper doctorate degree/ Special doctor
ระดับอุดมศึกษา (อาชีวศึกษา)	1,017	-	-	-	33	887	67	12	4	9	1	2	1	-	-	-	-	Higher level (Vocational)
ต่ำกว่าอนุปริญญา	8	-	-	-	2	6	-	-	-	-	-	-	-	-	-	-	-	Lower diploma level
อนุปริญญา	1,010	-	-	-	32	881	67	12	4	9	1	2	1	-	-	-	-	Diploma level
การศึกษาทางศาสนา	18	-	-	-	-	1	3	-	9	3	-	1	-	1	-	-	-	Religious education
แผนกธรรม	17	-	-	-	-	1	3	-	9	1	-	1	-	1	-	-	-	Dharma
แผนกบาลี	1	-	-	-	-	-	-	-	-	1	-	-	-	-	-	-	-	Pali
ปอเนาะ	-	-	-	-	-	-	-	-	-	-	-	-	-	-	-	-	-	Pondok
การศึกษาอื่น ๆ	2	-	-	-	-	2	-	-	-	-	-	-	-	-	-	-	-	Others education
ไม่ทราบระดับการศึกษา	237	-	-	-	69	55	26	42	9	17	2	4	4	3	-	3	5	Unknown level of Ed.
ไม่ทราบ	26	-	-	-	6	8	9	-	-	-	-	-	-	1	1	-	-	Unknown





ตารางที่ 7 ประชากรอายุ 3 ปีขึ้นไป จำแนกตามระดับชั้นที่กำลังเรียน กลุ่มอายุ เพศ และเขตการปกครอง (ต่อ)

Table 7 Population 3 years of age and over by educational attendance, age group, sex and area (Contd.)

พื้นที่กำลังเรียน เพศ และเขตการปกครอง	รวม Total	กลุ่มอายุ Age group																Educational attendance, sex and area
		3 - 5	6 - 11	12 - 14	15 - 17	18 - 21	22 - 24	25 - 29	30 - 34	35 - 39	40 - 44	45 - 49	50 - 54	55 - 59	60 - 64	65 - 69	70 ขึ้นไป and over	
<b>ระดับอุดมศึกษา (สามัญ)</b>	10,187	-	-	-	107	7,423	2,047	371	121	44	27	30	8	3	2	-	4	<b>Higher level (General)</b>
อนุปริญญา	54	-	-	-	1	39	5	6	-	-	-	3	-	-	-	-	-	Diploma level
ปริญญาตรี	9,863	-	-	-	106	7,378	1,974	266	83	21	13	14	2	2	2	-	3	Graduate level
ปีที่ 1	2,820	-	-	-	106	2,598	74	25	9	1	5	1	-	-	-	-	1	1 st year
ปีที่ 2	2,749	-	-	-	-	2,590	98	33	15	9	-	3	2	-	-	-	-	2 nd year
ปีที่ 3	2,128	-	-	-	-	1,726	334	42	14	2	3	7	-	2	-	-	-	3 rd year
ปีที่ 4	2,078	-	-	-	-	460	1,396	156	45	10	6	3	-	-	2	-	1	4 th year
ปีที่ 5	85	-	-	-	-	3	71	11	-	-	-	-	-	-	-	-	-	5 th year
ปีที่ 6	1	-	-	-	-	-	1	-	-	-	-	-	-	-	-	-	-	6 th year
ไม่ทราบ	1	-	-	-	-	1	-	-	-	-	-	-	-	-	-	-	-	Unknown
สูงกว่าปริญญาตรี	26	-	-	-	-	1	2	3	4	4	6	2	1	1	-	-	2	Upper higher level
ปริญญาโท	232	-	-	-	-	4	65	94	30	17	8	11	4	-	-	-	-	Master degree
สูงกว่าปริญญาโท	-	-	-	-	-	-	-	-	-	-	-	-	-	-	-	-	-	Upper master degree
ปริญญาเอก	7	-	-	-	-	-	-	1	3	-	-	1	1	-	-	-	-	Doctorate degree
สูงกว่าปริญญาเอก/ แพทย์เฉพาะทาง	5	-	-	-	-	-	1	-	1	2	-	-	-	-	-	-	-	Upper doctorate degree/ Special doctor
<b>ระดับอุดมศึกษา (อาชีวศึกษา)</b>	781	-	-	-	24	700	48	4	6	-	-	-	-	-	-	-	-	<b>Higher level (Vocational)</b>
ต่ำกว่าอนุปริญญา	13	-	-	-	1	11	-	-	-	-	-	-	-	-	-	-	-	Lower diploma level
อนุปริญญา	769	-	-	-	22	689	48	4	6	-	-	-	-	-	-	-	-	Diploma level
<b>การศึกษาทางศาสนา</b>	-	-	-	-	-	-	-	-	-	-	-	-	-	-	-	-	-	<b>Religious education</b>
แผนกธรรม	-	-	-	-	-	-	-	-	-	-	-	-	-	-	-	-	-	Dharma
แผนกบาลี	-	-	-	-	-	-	-	-	-	-	-	-	-	-	-	-	-	Pali
ปอเนาะ	-	-	-	-	-	-	-	-	-	-	-	-	-	-	-	-	-	Pondok
การศึกษาอื่น ๆ	1	-	-	-	-	-	-	1	-	-	-	-	-	-	-	-	-	Others education
ไม่ทราบระดับการศึกษา	244	-	-	-	69	51	37	19	9	21	12	7	4	-	5	1	7	Unknown level of Ed.
ไม่ทราบ	20	-	-	-	4	7	4	3	-	-	-	-	-	1	-	-	-	Unknown



ตารางที่ 7 ประชากรอายุ 3 ปีขึ้นไป จำแนกตามระดับชั้นที่กำลังเรียน กลุ่มอายุ เพศ และเขตการปกครอง (ต่อ)

Table 7 Population 3 years of age and over by educational attendance, age group, sex and area (Contd.)

พื้นที่กำลังเรียน เพศ และเขตการปกครอง	รวม Total	กลุ่มอายุ Age group																Educational attendance, sex and area
		3 - 5	6 - 11	12 - 14	15 - 17	18 - 21	22 - 24	25 - 29	30 - 34	35 - 39	40 - 44	45 - 49	50 - 54	55 - 59	60 - 64	65 - 69	70 ขึ้นไป and over	
<b>ระดับอุดมศึกษา (สามัญ)</b>	7,559	-	-	-	80	4,902	1,628	561	126	115	60	38	21	15	7	3	2	<b>Higher level (General)</b>
อนุปริญญา	249	-	-	-	7	192	36	7	3	3	1	-	-	-	1	-	-	Diploma level
ปริญญาตรี	6,982	-	-	-	74	4,703	1,541	439	78	64	37	27	8	6	3	3	-	Graduate level
ปีที่ 1	2,157	-	-	-	74	1,864	110	56	16	14	9	9	1	1	3	1	-	1 st year
ปีที่ 2	1,829	-	-	-	-	1,505	218	58	13	17	8	7	3	-	-	-	-	2 nd year
ปีที่ 3	1,507	-	-	-	-	1,021	348	92	15	14	9	1	2	4	-	-	-	3 rd year
ปีที่ 4	1,482	-	-	-	-	313	864	229	33	18	11	10	1	1	-	2	-	4 th year
ปีที่ 5	5	-	-	-	-	-	2	4	-	-	-	-	-	-	-	-	-	5 th year
ปีที่ 6	1	-	-	-	-	-	-	-	-	1	-	-	-	-	-	-	-	6 th year
ไม่ทราบ	-	-	-	-	-	-	-	-	-	-	-	-	-	-	-	-	-	Unknown
สูงกว่าปริญญาตรี	71	-	-	-	-	4	12	10	6	14	6	1	2	9	4	-	2	Upper higher level
ปริญญาโท	237	-	-	-	-	3	38	102	34	30	15	8	8	-	-	-	-	Master degree
สูงกว่าปริญญาโท	5	-	-	-	-	-	-	-	4	-	1	-	-	-	-	-	-	Upper master degree
ปริญญาเอก	15	-	-	-	-	-	1	2	2	4	-	1	4	-	-	-	-	Doctorate degree
สูงกว่าปริญญาเอก/ แพทย์เฉพาะทาง	-	-	-	-	-	-	-	-	-	-	-	-	-	-	-	-	-	Upper doctorate degree/ Special doctor
<b>ระดับอุดมศึกษา (อาชีวศึกษา)</b>	1,739	-	-	-	65	1,486	145	28	5	4	4	-	1	-	1	-	-	<b>Higher level (Vocational)</b>
ต่ำกว่าอนุปริญญา	32	-	-	-	10	22	-	-	-	-	-	-	-	-	-	-	-	Lower diploma level
อนุปริญญา	1,707	-	-	-	55	1,464	145	28	5	4	4	-	1	-	1	-	-	Diploma level
<b>การศึกษาทางศาสนา</b>	100	-	-	17	20	17	14	10	10	2	3	2	3	-	-	1	-	<b>Religious education</b>
แผนกธรรม	97	-	-	17	20	17	13	10	9	2	3	2	3	-	-	1	-	Dharma
แผนกบาลี	2	-	-	-	-	-	1	-	1	-	-	-	-	-	-	-	-	Pali
ปอเนาะ	-	-	-	-	-	-	-	-	-	-	-	-	-	-	-	-	-	Pondok
การศึกษาอื่น ๆ	8	-	-	-	-	3	-	-	2	1	-	-	-	-	1	1	-	Others education
ไม่ทราบระดับการศึกษา	475	-	-	-	108	103	88	75	17	19	20	9	11	5	5	5	10	Unknown level of Ed.
ไม่ทราบ	63	-	-	-	26	7	12	14	1	-	-	-	-	1	-	-	1	Unknown







ตารางที่ 7 ประชากรอายุ 3 ปีขึ้นไป จำแนกตามระดับชั้นที่กำลังเรียน กลุ่มอายุ เพศ และเขตการปกครอง (ต่อ)

Table 7 Population 3 years of age and over by educational attendance, age group, sex and area (Contd.)

พื้นที่กำลังเรียน เพศ และเขตการปกครอง	รวม Total	กลุ่มอายุ Age group																Educational attendance, sex and area
		3 - 5	6 - 11	12 - 14	15 - 17	18 - 21	22 - 24	25 - 29	30 - 34	35 - 39	40 - 44	45 - 49	50 - 54	55 - 59	60 - 64	65 - 69	70 ขึ้นไป and over	
<b>ระดับอุดมศึกษา (สามัญ)</b>	4,588	-	-	-	69	3,181	929	261	67	36	16	17	5	5	2	1	-	<b>Higher level (General)</b>
อนุปริญญา	159	-	-	-	4	133	18	2	1	-	-	-	-	-	-	-	-	Diploma level
ปริญญาตรี	4,248	-	-	-	65	3,043	876	185	33	23	9	11	1	1	-	1	-	Graduate level
ปีที่ 1	1,375	-	-	-	65	1,210	56	26	8	4	1	5	-	-	-	1	-	1 st year
ปีที่ 2	1,132	-	-	-	-	978	124	15	4	7	2	1	1	-	-	-	-	2 nd year
ปีที่ 3	923	-	-	-	-	644	203	55	9	6	4	-	-	1	-	-	-	3 rd year
ปีที่ 4	816	-	-	-	-	212	493	89	12	4	1	5	-	-	-	-	-	4 th year
ปีที่ 5	1	-	-	-	-	-	-	1	-	-	-	-	-	-	-	-	-	5 th year
ปีที่ 6	1	-	-	-	-	-	-	-	-	1	-	-	-	-	-	-	-	6 th year
ไม่ทราบ	-	-	-	-	-	-	-	-	-	-	-	-	-	-	-	-	-	Unknown
สูงกว่าปริญญาตรี	34	-	-	-	-	3	10	5	5	-	1	1	1	4	2	-	-	Upper higher level
ปริญญาโท	141	-	-	-	-	3	24	68	24	12	5	4	3	-	-	-	-	Master degree
สูงกว่าปริญญาโท	2	-	-	-	-	-	-	-	2	-	-	-	-	-	-	-	-	Upper master degree
ปริญญาเอก	4	-	-	-	-	-	1	-	1	1	-	-	-	-	-	-	-	Doctorate degree
สูงกว่าปริญญาเอก/ แพทย์เฉพาะทาง	-	-	-	-	-	-	-	-	-	-	-	-	-	-	-	-	-	Upper doctorate degree/ Special doctor
<b>ระดับอุดมศึกษา (อาชีวศึกษา)</b>	909	-	-	-	31	776	82	12	2	1	3	-	1	-	-	-	-	<b>Higher level (Vocational)</b>
ต่ำกว่าอนุปริญญา	18	-	-	-	6	12	-	-	-	-	-	-	-	-	-	-	-	Lower diploma level
อนุปริญญา	892	-	-	-	26	764	82	12	2	1	3	-	1	-	-	-	-	Diploma level
<b>การศึกษาทางศาสนา</b>	-	-	-	-	-	-	-	-	-	-	-	-	-	-	-	-	-	<b>Religious education</b>
แผนกธรรม	-	-	-	-	-	-	-	-	-	-	-	-	-	-	-	-	-	Dharma
แผนกบาลี	-	-	-	-	-	-	-	-	-	-	-	-	-	-	-	-	-	Pali
ปอเนาะ	-	-	-	-	-	-	-	-	-	-	-	-	-	-	-	-	-	Pondok
<b>การศึกษาอื่น ๆ</b>	5	-	-	-	-	3	-	-	-	1	-	-	-	-	-	-	1	<b>Others education</b>
ไม่ทราบระดับการศึกษา	255	-	-	-	57	61	33	43	11	13	7	7	8	4	1	3	8	Unknown level of Ed.
ไม่ทราบ	31	-	-	-	13	6	8	1	-	-	-	-	-	1	-	-	1	Unknown



ตารางที่ 8 ประชากรอายุ 3 ปีขึ้นไป จำแนกตามระดับชั้นที่เรียนสำเร็จ กลุ่มอายุ เพศ และเขตการปกครอง

Table 8 Population 3 years of age and over by educational attainment, age group, sex and area

พื้นที่เรียนสำเร็จ เพศ และเขตการปกครอง	รวม Total	กลุ่มอายุ Age group																Educational attainment, sex and area
		3 - 5	6 - 11	12 - 14	15 - 17	18 - 21	22 - 24	25 - 29	30 - 34	35 - 39	40 - 44	45 - 49	50 - 54	55 - 59	60 - 64	65 - 69	70 ขึ้นไป and over	
ยอดรวม	974,751	37,676	76,401	44,633	44,204	67,292	46,979	88,475	91,060	93,305	89,841	76,874	60,748	43,015	33,232	24,204	56,811	Total
ไม่มีการศึกษา	66,940	24,733	733	3	1,187	3,371	3,226	6,632	5,206	3,936	2,698	1,783	1,507	999	1,193	1,326	8,407	No education
มีการศึกษา	907,774	12,943	75,668	44,629	43,018	63,921	43,750	81,840	85,853	89,363	87,139	75,088	59,236	42,012	32,038	22,877	48,398	Educational attainment
ชั้นที่เรียนสำเร็จ																		Grade of school attainment
ก่อนประถมศึกษา	37,241	12,939	23,744	-	28	12	19	24	28	47	47	44	53	57	55	39	104	Less than elementary level
ระดับประถมศึกษา	455,059	-	51,896	31,134	4,965	8,919	7,995	17,715	28,253	42,670	50,948	46,643	40,832	32,726	26,525	19,465	44,372	Elementary level
ประถมปีที่ 1	13,661	-	12,761	-	27	14	16	29	67	61	61	56	59	41	66	64	339	Pratom 1
ประถมปีที่ 2	21,273	-	12,634	1	87	192	138	292	412	603	767	789	688	666	787	683	2,533	Pratom 2
ประถมปีที่ 3	15,399	-	10,609	-	101	292	192	410	490	485	434	347	329	232	291	328	860	Pratom 3
ประถมปีที่ 4	190,690	-	11,964	2	336	713	774	1,887	3,175	5,841	15,134	24,362	28,149	24,607	21,426	15,805	36,512	Pratom 4
ประถมปีที่ 5	17,580	-	3,896	10,651	124	202	179	330	401	542	565	279	184	88	35	24	80	Pratom 5
ประถมปีที่ 6	196,454	-	31	20,480	4,289	7,506	6,697	14,766	23,708	35,137	33,988	20,808	11,423	7,092	3,920	2,560	4,048	Pratom 6
ไม่ทราบชั้น	2	-	-	-	-	1	-	1	-	-	-	-	-	-	-	-	-	Unknown
ระดับมัธยมศึกษา	271,776	-	-	13,478	37,194	38,972	21,209	36,995	33,782	29,365	22,754	16,436	9,915	4,636	2,962	2,013	2,065	Secondary education
มัธยมศึกษาตอนต้น	148,540	-	-	13,478	25,697	15,656	11,056	18,742	17,502	16,296	11,832	7,778	4,677	2,322	1,638	902	963	Lower secondary level
มัธยมศึกษาปีที่ 1	10,304	-	-	8,922	640	136	52	114	105	85	60	69	38	28	25	16	13	Matayom 1
มัธยมศึกษาปีที่ 2	16,327	-	-	4,550	9,280	709	273	395	296	237	219	134	83	34	57	16	43	Matayom 2
มัธยมศึกษาปีที่ 3	121,908	-	-	5	15,777	14,811	10,731	18,232	17,102	15,974	11,552	7,575	4,556	2,260	1,557	870	907	Matayom 3
ไม่ทราบชั้น	-	-	-	-	-	-	-	-	-	-	-	-	-	-	-	-	-	Unknown
มัธยมศึกษาตอนปลาย	123,236	-	-	-	11,497	23,316	10,153	18,253	16,280	13,069	10,922	8,658	5,238	2,315	1,324	1,111	1,101	Upper secondary level
สายสามัญ	92,713	-	-	-	8,899	17,883	7,696	13,949	12,148	10,039	8,139	5,756	3,469	1,694	1,094	969	978	General type
มัธยมศึกษาปีที่ 4	8,561	-	-	-	6,444	539	175	308	242	194	159	133	108	98	54	51	55	Matayom 4
มัธยมศึกษาปีที่ 5	8,376	-	-	-	1,992	5,215	144	163	130	81	92	237	166	40	27	32	57	Matayom 5
มัธยมศึกษาปีที่ 6	74,924	-	-	-	449	12,050	7,305	13,339	11,596	9,613	7,793	5,328	3,163	1,541	997	883	865	Matayom 6
ไม่ทราบชั้น	852	-	-	-	14	79	71	139	180	151	95	58	32	15	15	3	1	Unknown
สายอาชีวศึกษา	30,523	-	-	-	2,598	5,432	2,458	4,304	4,131	3,029	2,783	2,902	1,768	621	230	142	123	Cert. of vocational
ปีที่ 1	2,277	-	-	-	1,730	455	33	24	9	13	4	7	2	-	-	2	-	1 st year
ปีที่ 2	3,287	-	-	-	686	1,859	123	146	115	97	55	96	63	27	6	5	6	2 nd year
ปีที่ 3	24,490	-	-	-	181	3,080	2,258	4,058	3,921	2,871	2,669	2,752	1,659	583	215	131	113	3 rd year
ไม่ทราบชั้น	469	-	-	-	-	39	44	76	86	48	55	48	44	11	9	4	5	Unknown

ตารางที่ 8 ประชากรอายุ 3 ปีขึ้นไป จำแนกตามระดับชั้นที่เรียนสำเร็จ กลุ่มอายุ เพศ และเขตการปกครอง (ต่อ)

Table 8 Population 3 years of age and over by educational attainment, age group, sex and area (Contd.)

พื้นที่เรียนสำเร็จ เพศ และเขตการปกครอง	รวม Total	กลุ่มอายุ Age group																	Educational attainment, sex and area
		3 - 5	6 - 11	12 - 14	15 - 17	18 - 21	22 - 24	25 - 29	30 - 34	35 - 39	40 - 44	45 - 49	50 - 54	55 - 59	60 - 64	65 - 69	70 ขึ้นไป and over		
<b>ระดับอุดมศึกษา (สามัญ)</b>	93,216	-	-	-	35	10,681	10,241	18,371	15,362	10,991	8,216	7,571	5,593	3,152	1,589	762	653	<b>Higher level (General)</b>	
อนุปริญญา	4,210	-	-	-	8	285	241	513	652	520	543	597	341	181	141	80	109	Diploma level	
ปริญญาตรี	84,184	-	-	-	27	10,387	9,873	17,197	13,926	9,697	7,022	6,277	4,694	2,659	1,300	629	497	Graduate level	
ปีที่ 1	6,034	-	-	-	18	5,275	431	160	45	43	20	22	14	4	-	-	-	1 st year	
ปีที่ 2	6,543	-	-	-	3	3,570	1,044	594	399	270	187	184	135	87	36	16	16	2 nd year	
ปีที่ 3	5,055	-	-	-	4	1,017	2,989	601	180	86	63	50	36	18	7	2	3	3 rd year	
ปีที่ 4	65,882	-	-	-	-	457	5,365	15,699	13,191	9,226	6,680	5,952	4,466	2,525	1,247	603	473	4 th year	
ปีที่ 5	129	-	-	-	-	1	11	42	29	14	7	12	6	6	-	1	-	5 th year	
ปีที่ 6	164	-	-	-	1	63	13	28	18	7	12	11	5	4	-	-	-	6 th year	
ไม่ทราบ	377	-	-	-	-	3	19	73	63	50	53	47	32	15	10	7	5	Unknown	
ปริญญาตรี	66,174	-	-	-	1	521	5,389	15,769	13,238	9,247	6,699	5,975	4,477	2,535	1,247	604	473	Bachelor degree	
สูงกว่าปริญญาตรี	235	-	-	-	-	1	7	47	43	45	17	37	12	15	6	3	1	Upper higher level	
ปริญญาโท	4,243	-	-	-	-	4	109	581	691	675	587	600	518	273	129	37	38	Master degree	
สูงกว่าปริญญาโท	96	-	-	-	-	-	3	18	23	15	4	13	7	6	6	3	-	Upper master degree	
ปริญญาเอก	175	-	-	-	-	1	3	7	22	24	36	35	13	15	4	9	5	Doctorate degree	
สูงกว่าปริญญาเอก/ แพทย์เฉพาะทาง	72	-	-	-	-	2	6	9	6	14	6	13	8	3	3	1	2	Upper doctorate degree/ Special doctor	
<b>ระดับอุดมศึกษา (อาชีวศึกษา)</b>	27,092	-	-	-	20	2,896	2,445	5,178	5,236	3,420	2,603	2,639	1,418	592	269	171	205	<b>Higher level (Vocational)</b>	
ต่ำกว่าอนุปริญญา	1,148	-	-	-	7	79	83	147	121	156	170	130	90	52	44	17	54	Lower diploma level	
อนุปริญญา	25,944	-	-	-	13	2,817	2,362	5,031	5,115	3,265	2,433	2,509	1,328	540	226	154	151	Diploma level	
<b>การศึกษาทางศาสนา</b>	366	-	-	17	9	17	22	23	46	21	12	28	28	24	12	26	81	<b>Religious education</b>	
แผนกธรรม	291	-	-	17	9	15	20	18	41	15	11	27	22	12	5	22	57	Dharma	
แผนกบาลี	26	-	-	-	-	-	3	1	1	1	1	1	3	4	3	-	8	Pali	
ปอเนาะ	49	-	-	-	-	2	-	4	4	4	-	-	3	8	4	4	16	Pondok	
การศึกษาอื่น ๆ	302	-	-	-	1	17	6	12	11	44	70	35	26	19	9	14	37	Others education	
ไม่ทราบระดับการศึกษา	22,723	4	28	-	766	2,408	1,812	3,521	3,135	2,805	2,490	1,694	1,372	805	614	387	882	Unknown level of Ed.	
ไม่ทราบ	37	-	-	-	-	-	3	3	1	6	3	3	4	4	1	1	7	Unknown	

ตารางที่ 8 ประชากรอายุ 3 ปีขึ้นไป จำแนกตามระดับชั้นที่เรียนสำเร็จ กลุ่มอายุ เพศ และเขตการปกครอง (ต่อ)

Table 8 Population 3 years of age and over by educational attainment, age group, sex and area (Contd.)

พื้นที่เรียนสำเร็จ เพศ และเขตการปกครอง	รวม Total	กลุ่มอายุ Age group																	Educational attainment, sex and area
		3 - 5	6 - 11	12 - 14	15 - 17	18 - 21	22 - 24	25 - 29	30 - 34	35 - 39	40 - 44	45 - 49	50 - 54	55 - 59	60 - 64	65 - 69	70 ขึ้นไป and over		
ชาย	480,784	19,382	39,100	23,019	22,429	32,970	23,701	44,668	45,588	46,069	45,009	38,131	30,073	20,496	15,244	11,127	23,777	Male	
ไม่มีการศึกษา	33,850	12,853	425	2	707	1,876	1,761	3,925	3,145	2,295	1,662	1,005	758	416	401	397	2,222	No education	
มีการศึกษา	446,915	6,529	38,675	23,017	21,722	31,093	21,939	40,741	42,442	43,771	43,343	37,125	29,316	20,079	14,842	10,729	21,552	Educational attainment	
ชั้นที่เรียนสำเร็จ																		Grade of school attainment	
ก่อนประถมศึกษา	18,883	6,526	12,101	-	14	8	6	14	15	24	23	15	27	23	29	21	37	Less than elementary level	
ระดับประถมศึกษา	219,645	-	26,560	16,262	3,193	5,481	4,630	9,876	14,230	20,465	24,243	21,850	18,849	14,596	11,676	8,603	19,130	Elementary level	
ประถมปีที่ 1	6,736	-	6,355	-	22	10	11	14	42	38	26	22	30	16	24	19	106	Pratom 1	
ประถมปีที่ 2	10,203	-	6,506	-	58	133	87	142	216	266	380	355	301	264	301	268	926	Pratom 2	
ประถมปีที่ 3	7,882	-	5,590	-	64	163	90	243	258	239	242	170	145	95	111	128	346	Pratom 3	
ประถมปีที่ 4	85,176	-	6,157	-	184	405	411	1,068	1,559	2,744	6,682	10,555	12,507	10,797	9,279	6,927	15,902	Pratom 4	
ประถมปีที่ 5	9,102	-	1,940	5,649	80	104	105	182	198	239	249	156	99	42	14	9	37	Pratom 5	
ประถมปีที่ 6	100,545	-	13	10,614	2,785	4,667	3,926	8,228	11,957	16,939	16,664	10,593	5,768	3,381	1,947	1,252	1,812	Pratom 6	
ไม่ทราบชั้น	1	-	-	-	-	-	-	1	-	-	-	-	-	-	-	-	-	Unknown	
ระดับมัธยมศึกษา	142,559	-	-	6,737	18,075	19,320	11,443	19,642	17,548	15,116	12,266	9,178	5,883	2,885	1,790	1,312	1,365	Secondary education	
มัธยมศึกษาตอนต้น	78,802	-	-	6,737	12,970	8,759	6,117	10,191	9,009	8,316	6,326	4,204	2,709	1,367	936	559	604	Lower secondary level	
มัธยมศึกษาปีที่ 1	5,335	-	-	4,563	344	90	35	70	56	51	33	35	22	10	8	9	9	Matayom 1	
มัธยมศึกษาปีที่ 2	8,456	-	-	2,169	4,770	451	186	247	172	130	108	78	49	23	34	13	26	Matayom 2	
มัธยมศึกษาปีที่ 3	65,010	-	-	5	7,855	8,218	5,897	9,873	8,781	8,135	6,184	4,091	2,638	1,334	893	537	569	Matayom 3	
ไม่ทราบชั้น	-	-	-	-	-	-	-	-	-	-	-	-	-	-	-	-	-	Unknown	
มัธยมศึกษาตอนปลาย	63,757	-	-	-	5,105	10,561	5,326	9,452	8,539	6,800	5,940	4,974	3,174	1,518	854	754	761	Upper secondary level	
สายสามัญ	46,765	-	-	-	3,743	7,524	3,983	7,165	6,296	5,104	4,337	3,326	2,149	1,104	701	657	677	General type	
มัธยมศึกษาปีที่ 4	3,821	-	-	-	2,784	238	79	178	114	96	86	59	61	46	30	29	22	Matayom 4	
มัธยมศึกษาปีที่ 5	3,619	-	-	-	788	2,229	72	85	63	37	46	112	84	27	18	17	40	Matayom 5	
มัธยมศึกษาปีที่ 6	38,828	-	-	-	164	5,025	3,795	6,826	6,019	4,888	4,140	3,112	1,981	1,017	639	609	613	Matayom 6	
ไม่ทราบชั้น	497	-	-	-	7	33	36	76	99	84	64	43	23	13	14	3	1	Unknown	
สายอาชีวศึกษา	16,992	-	-	-	1,363	3,038	1,343	2,287	2,243	1,696	1,603	1,647	1,025	414	153	97	84	Cert. of vocational	
ปีที่ 1	1,219	-	-	-	905	269	16	12	6	4	3	6	-	-	-	-	-	1 st year	
ปีที่ 2	1,859	-	-	-	365	1,057	63	80	72	65	33	55	41	24	1	3	-	2 nd year	
ปีที่ 3	13,683	-	-	-	93	1,698	1,240	2,160	2,122	1,602	1,542	1,562	964	385	146	90	79	3 rd year	
ไม่ทราบชั้น	231	-	-	-	-	14	23	35	44	25	26	25	20	5	6	4	5	Unknown	

ตารางที่ 8 ประชากรอายุ 3 ปีขึ้นไป จำแนกตามระดับชั้นที่เรียนสำเร็จ กลุ่มอายุ เพศ และเขตการปกครอง (ต่อ)

Table 8 Population 3 years of age and over by educational attainment, age group, sex and area (Contd.)

พื้นที่เรียนสำเร็จ เพศ และเขตการปกครอง	รวม Total	กลุ่มอายุ Age group																	Educational attainment, sex and area
		3 - 5	6 - 11	12 - 14	15 - 17	18 - 21	22 - 24	25 - 29	30 - 34	35 - 39	40 - 44	45 - 49	50 - 54	55 - 59	60 - 64	65 - 69	70 ขึ้นไป and over		
<b>ระดับอุดมศึกษา (สามัญ)</b>	38,884	-	-	-	13	3,416	3,591	6,798	6,125	4,765	3,986	3,675	2,957	1,777	866	468	447	Higher level (General)	
อนุปริญญา	1,942	-	-	-	4	102	109	217	287	218	241	282	191	88	78	48	76	Diploma level	
ปริญญาตรี	34,503	-	-	-	9	3,309	3,444	6,382	5,523	4,206	3,379	2,968	2,407	1,478	684	380	335	Graduate level	
ปีที่ 1	2,065	-	-	-	6	1,669	203	88	24	27	18	15	10	4	-	-	-	1 st year	
ปีที่ 2	2,440	-	-	-	-	1,146	403	246	180	117	95	88	77	43	18	14	12	2 nd year	
ปีที่ 3	1,940	-	-	-	3	311	1,088	299	83	51	44	27	20	11	1	2	1	3 rd year	
ปีที่ 4	27,775	-	-	-	-	161	1,740	5,694	5,205	3,980	3,189	2,790	2,275	1,401	660	360	321	4 th year	
ปีที่ 5	43	-	-	-	-	1	2	10	8	4	3	7	4	3	-	-	-	5 th year	
ปีที่ 6	67	-	-	-	-	21	4	17	6	4	7	5	-	3	-	-	-	6 th year	
ไม่ทราบ	173	-	-	-	-	-	4	28	16	21	23	36	20	14	5	4	1	Unknown	
ปริญญาตรี	27,885	-	-	-	-	183	1,746	5,720	5,220	3,989	3,199	2,802	2,280	1,406	660	360	321	Bachelor degree	
สูงกว่าปริญญาตรี	107	-	-	-	-	-	1	15	20	14	7	27	6	9	5	3	1	Upper higher level	
ปริญญาโท	2,145	-	-	-	-	1	36	162	274	303	339	356	336	185	93	31	28	Master degree	
สูงกว่าปริญญาโท	44	-	-	-	-	-	-	12	9	6	3	5	4	1	1	3	-	Upper master degree	
ปริญญาเอก	101	-	-	-	-	1	-	5	13	12	13	26	9	12	3	3	4	Doctorate degree	
สูงกว่าปริญญาเอก/ แพทย์เฉพาะทาง	43	-	-	-	-	2	1	5	-	6	5	11	4	3	1	1	2	Upper doctorate degree/ Special doctor	
<b>ระดับอุดมศึกษา (อาชีวศึกษา)</b>	14,574	-	-	-	11	1,453	1,294	2,625	2,804	1,914	1,410	1,469	820	373	172	105	124	Higher level (Vocational)	
ต่ำกว่าอนุปริญญา	688	-	-	-	4	43	53	59	61	93	112	93	64	35	37	11	23	Lower diploma level	
อนุปริญญา	13,885	-	-	-	7	1,410	1,241	2,567	2,743	1,821	1,298	1,376	755	338	135	94	101	Diploma level	
<b>การศึกษาทางศาสนา</b>	363	-	-	17	9	17	22	23	44	21	12	28	28	24	12	26	81	Religious education	
แผนกธรรม	291	-	-	17	9	15	20	18	41	15	11	27	22	12	5	22	57	Dharma	
แผนกบาลี	26	-	-	-	-	-	3	1	1	1	1	1	3	4	3	-	8	Pali	
ปอเนาะ	46	-	-	-	-	2	-	4	1	4	-	-	3	8	4	4	16	Pondok	
การศึกษาอื่น ๆ	124	-	-	-	1	9	6	4	5	20	22	16	12	6	4	6	13	Others education	
ไม่ทราบระดับการศึกษา	11,882	3	14	-	405	1,389	946	1,759	1,671	1,446	1,382	894	741	396	294	188	355	Unknown level of Ed.	
ไม่ทราบ	20	-	-	-	-	-	1	3	1	3	3	1	-	1	1	1	3	Unknown	

ตารางที่ 8 ประชากรอายุ 3 ปีขึ้นไป จำแนกตามระดับชั้นที่เรียนสำเร็จ กลุ่มอายุ เพศ และเขตการปกครอง (ต่อ)

Table 8 Population 3 years of age and over by educational attainment, age group, sex and area (Contd.)

พื้นที่เรียนสำเร็จ เพศ และเขตการปกครอง	รวม Total	กลุ่มอายุ Age group																Educational attainment, sex and area
		3 - 5	6 - 11	12 - 14	15 - 17	18 - 21	22 - 24	25 - 29	30 - 34	35 - 39	40 - 44	45 - 49	50 - 54	55 - 59	60 - 64	65 - 69	70 ขึ้นไป and over	
หญิง	493,967	18,294	37,301	21,614	21,776	34,322	23,277	43,807	45,472	47,236	44,832	38,743	30,674	22,519	17,989	13,077	33,034	Female
ไม่มีการศึกษา	33,090	11,880	308	1	479	1,495	1,465	2,708	2,061	1,641	1,036	778	750	583	792	929	6,184	No education
มีการศึกษา	460,859	6,414	36,993	21,612	21,296	32,827	21,811	41,099	43,411	45,592	43,796	37,963	29,921	21,934	17,196	12,148	26,846	Educational attainment
ชั้นที่เรียนสำเร็จ																		Grade of school attainment
ก่อนประถมศึกษา	18,358	6,413	11,643	-	14	4	13	10	12	23	23	28	26	34	27	19	68	Less than elementary level
ระดับประถมศึกษา	235,414	-	25,336	14,872	1,773	3,437	3,365	7,839	14,023	22,205	26,705	24,792	21,983	18,131	14,850	10,862	25,242	Elementary level
ประถมปีที่ 1	6,925	-	6,406	-	5	4	5	15	25	23	35	34	29	24	41	45	233	Pratom 1
ประถมปีที่ 2	11,070	-	6,128	1	29	59	50	151	196	336	387	435	388	402	486	415	1,606	Pratom 2
ประถมปีที่ 3	7,517	-	5,020	-	38	129	102	168	232	247	192	178	184	136	180	200	514	Pratom 3
ประถมปีที่ 4	105,513	-	5,807	2	152	308	363	819	1,617	3,097	8,452	13,807	15,642	13,810	12,147	8,879	20,610	Pratom 4
ประถมปีที่ 5	8,479	-	1,956	5,002	44	97	74	149	202	303	316	123	85	47	21	15	43	Pratom 5
ประถมปีที่ 6	95,909	-	18	9,867	1,504	2,839	2,770	6,538	11,751	18,198	17,324	10,215	5,655	3,711	1,974	1,308	2,236	Pratom 6
ไม่ทราบชั้น	1	-	-	-	-	1	-	-	-	-	-	-	-	-	-	-	-	Unknown
ระดับมัธยมศึกษา	129,216	-	-	6,741	19,119	19,651	9,767	17,353	16,235	14,249	10,488	7,258	4,032	1,752	1,173	701	700	Secondary education
มัธยมศึกษาตอนต้น	69,738	-	-	6,741	12,727	6,897	4,939	8,551	8,493	7,980	5,506	3,574	1,969	955	703	344	359	Lower secondary level
มัธยมศึกษาปีที่ 1	4,969	-	-	4,359	296	46	17	44	49	34	27	34	17	19	16	7	5	Matayom 1
มัธยมศึกษาปีที่ 2	7,871	-	-	2,381	4,510	259	87	148	125	107	111	56	34	10	23	3	16	Matayom 2
มัธยมศึกษาปีที่ 3	56,898	-	-	-	7,922	6,593	4,834	8,359	8,320	7,839	5,368	3,484	1,918	926	663	334	338	Matayom 3
ไม่ทราบชั้น	-	-	-	-	-	-	-	-	-	-	-	-	-	-	-	-	-	Unknown
มัธยมศึกษาตอนปลาย	59,478	-	-	-	6,391	12,754	4,828	8,801	7,741	6,268	4,982	3,684	2,064	797	470	357	340	Upper secondary level
สายสามัญ	45,948	-	-	-	5,156	10,359	3,713	6,784	5,853	4,935	3,802	2,429	1,320	590	393	312	301	General type
มัธยมศึกษาปีที่ 4	4,740	-	-	-	3,661	302	97	130	128	98	73	74	47	52	24	23	32	Matayom 4
มัธยมศึกษาปีที่ 5	4,757	-	-	-	1,203	2,986	72	78	67	45	45	125	82	12	10	15	17	Matayom 5
มัธยมศึกษาปีที่ 6	36,096	-	-	-	285	7,026	3,510	6,513	5,577	4,725	3,654	2,216	1,182	524	358	274	252	Matayom 6
ไม่ทราบชั้น	355	-	-	-	7	46	34	63	81	67	30	15	9	1	1	-	-	Unknown
สายอาชีวศึกษา	13,531	-	-	-	1,235	2,395	1,114	2,017	1,888	1,333	1,180	1,255	744	207	77	45	40	Cert. of vocational
ปีที่ 1	1,058	-	-	-	825	186	18	12	3	9	1	1	2	-	-	2	-	1 st year
ปีที่ 2	1,428	-	-	-	322	802	60	66	43	32	23	41	23	3	5	3	6	2 nd year
ปีที่ 3	10,807	-	-	-	88	1,382	1,017	1,898	1,800	1,269	1,127	1,190	695	198	69	41	33	3 rd year
ไม่ทราบชั้น	237	-	-	-	-	25	20	42	43	23	29	23	24	6	3	-	-	Unknown



ตารางที่ 8 ประชากรอายุ 3 ปีขึ้นไป จำแนกตามระดับชั้นที่เรียนสำเร็จ กลุ่มอายุ เพศ และเขตการปกครอง (ต่อ)

Table 8 Population 3 years of age and over by educational attainment, age group, sex and area (Contd.)

พื้นที่เรียนสำเร็จ เพศ และเขตการปกครอง	รวม Total	กลุ่มอายุ Age group																Educational attainment, sex and area
		3 - 5	6 - 11	12 - 14	15 - 17	18 - 21	22 - 24	25 - 29	30 - 34	35 - 39	40 - 44	45 - 49	50 - 54	55 - 59	60 - 64	65 - 69	70 ขึ้นไป and over	
ในเขตเทศบาล	397,986	14,073	29,388	17,517	17,838	29,422	18,839	35,769	36,992	37,545	36,160	32,690	26,837	18,585	14,326	9,684	22,322	Municipal area
ไม่มีการศึกษา	16,322	8,805	55	3	69	247	259	552	423	312	157	354	463	314	517	478	3,313	No education
มีการศึกษา	381,638	5,268	29,333	17,514	17,769	29,175	18,578	35,214	36,567	37,227	36,001	32,334	26,369	18,268	13,807	9,205	19,008	Educational attainment
ชั้นที่เรียนสำเร็จ																		Grade of school attainment
ก่อนประถมศึกษา	14,635	5,265	9,124	-	11	4	4	8	9	30	16	22	26	26	23	18	48	Less than elementary level
ระดับประถมศึกษา	156,282	-	20,202	12,109	1,463	2,702	2,573	5,472	8,314	12,896	15,746	15,157	14,351	11,956	10,037	6,928	16,375	Elementary level
ประถมปีที่ 1	5,275	-	4,984	-	10	6	7	8	13	11	21	18	21	7	29	14	126	Pratom 1
ประถมปีที่ 2	7,829	-	4,918	1	29	41	48	78	121	155	253	252	248	249	285	257	893	Pratom 2
ประถมปีที่ 3	5,633	-	4,242	-	42	61	46	86	92	113	128	104	107	77	99	129	307	Pratom 3
ประถมปีที่ 4	65,388	-	4,554	2	95	194	217	572	985	1,884	4,633	7,583	9,655	8,680	7,794	5,384	13,155	Pratom 4
ประถมปีที่ 5	6,323	-	1,498	4,070	36	54	40	68	71	111	148	76	49	34	18	14	37	Pratom 5
ประถมปีที่ 6	65,833	-	6	8,036	1,252	2,345	2,215	4,659	7,031	10,622	10,563	7,125	4,271	2,908	1,812	1,130	1,856	Pratom 6
ไม่ทราบชั้น	2	-	-	-	-	1	-	1	-	-	-	-	-	-	-	-	-	Unknown
ระดับมัธยมศึกษา	119,960	-	-	5,404	15,965	16,759	7,790	14,615	14,014	12,908	10,941	8,641	5,783	2,837	1,819	1,228	1,256	Secondary education
มัธยมศึกษาตอนต้น	59,484	-	-	5,404	10,732	5,347	3,966	6,713	6,503	6,295	5,096	3,607	2,471	1,316	959	535	541	Lower secondary level
มัธยมศึกษาปีที่ 1	4,170	-	-	3,642	220	37	22	51	36	27	29	34	22	19	16	12	3	Matayom 1
มัธยมศึกษาปีที่ 2	6,628	-	-	1,757	3,971	258	91	145	84	81	74	52	29	15	36	9	27	Matayom 2
มัธยมศึกษาปีที่ 3	48,686	-	-	5	6,541	5,051	3,853	6,517	6,382	6,187	4,993	3,521	2,419	1,283	907	514	511	Matayom 3
ไม่ทราบชั้น	-	-	-	-	-	-	-	-	-	-	-	-	-	-	-	-	-	Unknown
มัธยมศึกษาตอนปลาย	60,476	-	-	-	5,233	11,412	3,824	7,903	7,511	6,613	5,845	5,034	3,312	1,521	859	693	715	Upper secondary level
สายสามัญ	42,382	-	-	-	3,679	8,504	2,740	5,653	5,221	4,679	3,963	3,001	2,045	1,017	668	587	626	General type
มัธยมศึกษาปีที่ 4	3,588	-	-	-	2,613	216	63	122	104	104	70	78	65	61	33	26	35	Matayom 4
มัธยมศึกษาปีที่ 5	3,676	-	-	-	826	2,310	37	59	50	23	40	128	119	19	17	21	28	Matayom 5
มัธยมศึกษาปีที่ 6	34,924	-	-	-	230	5,961	2,623	5,431	5,022	4,527	3,839	2,786	1,852	932	617	541	563	Matayom 6
ไม่ทราบชั้น	194	-	-	-	10	18	17	41	46	25	14	10	8	4	1	-	-	Unknown
สายอาชีวศึกษา	18,093	-	-	-	1,554	2,908	1,084	2,250	2,290	1,933	1,883	2,033	1,267	504	191	107	89	Cert. of vocational
ปีที่ 1	1,309	-	-	-	1,032	236	14	11	3	3	-	6	2	-	-	2	-	1 st year
ปีที่ 2	1,950	-	-	-	426	1,111	57	69	70	52	27	68	37	17	6	3	6	2 nd year
ปีที่ 3	14,634	-	-	-	95	1,544	995	2,145	2,178	1,861	1,831	1,939	1,207	482	178	99	80	3 rd year
ไม่ทราบชั้น	200	-	-	-	-	17	18	24	39	17	25	20	22	4	6	3	3	Unknown

ตารางที่ 8 ประชากรอายุ 3 ปีขึ้นไป จำแนกตามระดับชั้นที่เรียนสำเร็จ กลุ่มอายุ เพศ และเขตการปกครอง (ต่อ)

Table 8 Population 3 years of age and over by educational attainment, age group, sex and area (Contd.)

พื้นที่เรียนสำเร็จ เพศ และเขตการปกครอง	รวม Total	กลุ่มอายุ Age group																	Educational attainment, sex and area
		3 - 5	6 - 11	12 - 14	15 - 17	18 - 21	22 - 24	25 - 29	30 - 34	35 - 39	40 - 44	45 - 49	50 - 54	55 - 59	60 - 64	65 - 69	70 ขึ้นไป and over		
<b>ระดับอุดมศึกษา (สามัญ)</b>	61,767	-	-	-	18	7,302	6,267	10,645	9,692	7,595	5,985	5,548	4,138	2,301	1,206	580	488	Higher level (General)	
อนุปริญญา	2,341	-	-	-	3	84	96	252	334	296	342	359	228	108	102	59	79	Diploma level	
ปริญญาตรี	55,808	-	-	-	15	7,212	6,080	9,975	8,818	6,698	5,133	4,648	3,454	1,934	990	479	372	Graduate level	
ปีที่ 1	4,136	-	-	-	9	3,745	209	88	29	22	9	14	9	3	-	-	-	1 st year	
ปีที่ 2	4,357	-	-	-	3	2,512	638	341	245	179	118	132	86	54	26	13	10	2 nd year	
ปีที่ 3	3,399	-	-	-	2	674	2,111	326	122	49	40	29	24	13	6	-	3	3 rd year	
ปีที่ 4	43,483	-	-	-	-	237	3,101	9,140	8,361	6,400	4,910	4,422	3,298	1,848	949	460	357	4 th year	
ปีที่ 5	80	-	-	-	-	-	4	29	16	8	5	10	5	5	-	-	-	5 th year	
ปีที่ 6	119	-	-	-	1	43	6	21	14	7	10	10	4	3	-	-	-	6 th year	
ไม่ทราบ	234	-	-	-	-	1	11	32	30	33	42	31	28	9	9	6	3	Unknown	
ปริญญาตรี	43,682	-	-	-	1	280	3,111	9,189	8,391	6,415	4,924	4,442	3,307	1,856	949	460	357	Bachelor degree	
สูงกว่าปริญญาตรี	110	-	-	-	-	1	1	24	18	25	7	12	8	10	1	-	1	Upper higher level	
ปริญญาโท	3,269	-	-	-	-	4	82	376	492	537	471	489	430	229	102	30	29	Master degree	
สูงกว่าปริญญาโท	66	-	-	-	-	-	1	6	16	11	4	10	6	6	4	1	-	Upper master degree	
ปริญญาเอก	116	-	-	-	-	-	1	6	10	19	24	20	7	12	3	9	4	Doctorate degree	
สูงกว่าปริญญาเอก/ แพทย์เฉพาะทาง	56	-	-	-	-	-	6	8	5	10	5	10	5	2	3	1	2	Upper doctorate degree/ Special doctor	
<b>ระดับอุดมศึกษา (อาชีวศึกษา)</b>	16,125	-	-	-	12	1,435	1,193	2,863	2,990	2,191	1,783	1,737	997	444	218	119	143	Higher level (Vocational)	
ต่ำกว่าอนุปริญญา	611	-	-	-	4	30	32	69	48	74	111	76	50	35	32	11	37	Lower diploma level	
อนุปริญญา	15,515	-	-	-	8	1,405	1,161	2,794	2,942	2,117	1,671	1,661	947	409	185	109	106	Diploma level	
<b>การศึกษาทางศาสนา</b>	149	-	-	-	2	3	6	8	18	12	1	11	13	15	9	9	43	Religious education	
แผนกธรรม	92	-	-	-	2	3	4	4	17	7	1	11	9	6	1	5	21	Dharma	
แผนกบาลี	17	-	-	-	-	-	1	1	-	1	-	-	1	3	3	-	5	Pali	
ปอเนาะ	40	-	-	-	-	-	-	3	1	3	-	-	3	7	4	4	16	Pondok	
การศึกษาอื่น ๆ	131	-	-	-	1	4	-	3	1	14	33	11	15	11	4	10	22	Others education	
ไม่ทราบระดับการศึกษา	12,589	3	6	-	296	965	745	1,600	1,530	1,580	1,496	1,207	1,046	677	492	311	634	Unknown level of Ed.	
ไม่ทราบ	26	-	-	-	-	-	1	3	1	6	1	2	4	3	1	1	2	Unknown	



ตารางที่ 8 ประชากรอายุ 3 ปีขึ้นไป จำแนกตามระดับชั้นที่เรียนสำเร็จ กลุ่มอายุ เพศ และเขตการปกครอง (ต่อ)

Table 8 Population 3 years of age and over by educational attainment, age group, sex and area (Contd.)

พื้นที่เรียนสำเร็จ เพศ และเขตการปกครอง	รวม Total	กลุ่มอายุ Age group																	Educational attainment, sex and area
		3 - 5	6 - 11	12 - 14	15 - 17	18 - 21	22 - 24	25 - 29	30 - 34	35 - 39	40 - 44	45 - 49	50 - 54	55 - 59	60 - 64	65 - 69	70 ขึ้นไป and over		
ชาย	192,201	7,187	15,103	8,998	8,991	13,337	8,994	17,624	18,159	18,211	17,622	15,875	13,158	8,801	6,435	4,535	9,169	Male	
ไม่มีการศึกษา	7,443	4,550	31	2	44	121	145	340	262	195	97	165	208	96	168	144	876	No education	
มีการศึกษา	184,741	2,638	15,073	8,996	8,947	13,216	8,848	17,281	17,896	18,014	17,524	15,709	12,950	8,704	6,266	4,390	8,291	Educational attainment	
ชั้นที่เรียนสำเร็จ																		Grade of school attainment	
ก่อนประถมศึกษา	7,486	2,636	4,740	-	4	3	1	4	4	14	6	3	13	13	15	8	21	Less than elementary level	
ระดับประถมศึกษา	74,031	-	10,330	6,238	977	1,692	1,547	3,154	4,303	6,156	7,276	6,882	6,366	5,125	4,165	3,009	6,810	Elementary level	
ประถมศึกษาปีที่ 1	2,594	-	2,484	-	7	3	4	4	8	4	12	9	12	1	6	3	37	Pratom 1	
ประถมศึกษาปีที่ 2	3,722	-	2,556	-	18	28	26	35	56	70	117	110	91	96	92	98	329	Pratom 2	
ประถมศึกษาปีที่ 3	2,785	-	2,166	-	26	36	22	49	46	42	67	41	43	32	33	48	134	Pratom 3	
ประถมศึกษาปีที่ 4	28,085	-	2,402	-	51	91	105	307	496	805	1,964	3,164	4,119	3,650	3,177	2,296	5,460	Pratom 4	
ประถมศึกษาปีที่ 5	3,243	-	720	2,154	20	31	25	37	36	47	59	39	30	18	7	4	17	Pratom 5	
ประถมศึกษาปีที่ 6	33,600	-	1	4,084	855	1,503	1,364	2,722	3,662	5,189	5,057	3,519	2,071	1,329	851	561	833	Pratom 6	
ไม่ทราบชั้น	1	-	-	-	-	-	-	1	-	-	-	-	-	-	-	-	-	Unknown	
ระดับมัธยมศึกษา	62,284	-	-	2,758	7,776	8,032	4,190	7,972	7,259	6,508	5,656	4,592	3,242	1,693	1,070	773	763	Secondary education	
มัธยมศึกษาตอนต้น	31,508	-	-	2,758	5,460	3,074	2,212	3,801	3,414	3,129	2,592	1,852	1,343	725	525	326	298	Lower secondary level	
มัธยมศึกษาปีที่ 1	2,214	-	-	1,921	121	29	13	36	21	15	15	12	14	7	4	4	1	Matayom 1	
มัธยมศึกษาปีที่ 2	3,482	-	-	832	2,112	155	66	87	46	43	39	30	17	9	23	7	15	Matayom 2	
มัธยมศึกษาปีที่ 3	25,812	-	-	5	3,228	2,889	2,133	3,677	3,347	3,072	2,538	1,809	1,312	708	497	315	281	Matayom 3	
ไม่ทราบชั้น	-	-	-	-	-	-	-	-	-	-	-	-	-	-	-	-	-	Unknown	
มัธยมศึกษาตอนปลาย	30,776	-	-	-	2,316	4,958	1,978	4,171	3,846	3,379	3,064	2,740	1,899	968	545	447	465	Upper secondary level	
สายสามัญ	20,828	-	-	-	1,517	3,358	1,415	2,959	2,617	2,302	2,001	1,629	1,190	637	419	374	410	General type	
มัธยมศึกษาปีที่ 4	1,583	-	-	-	1,111	101	30	72	46	48	31	30	34	32	19	14	14	Matayom 4	
มัธยมศึกษาปีที่ 5	1,557	-	-	-	316	971	24	35	22	10	22	51	58	13	10	8	16	Matayom 5	
มัธยมศึกษาปีที่ 6	17,584	-	-	-	85	2,278	1,350	2,826	2,532	2,235	1,937	1,543	1,091	587	388	352	381	Matayom 6	
ไม่ทราบชั้น	105	-	-	-	6	9	11	26	17	9	11	4	7	4	1	-	-	Unknown	
สายอาชีวศึกษา	9,948	-	-	-	799	1,600	563	1,212	1,228	1,077	1,064	1,111	709	331	127	73	55	Cert. of vocational	
ปีที่ 1	679	-	-	-	519	142	6	4	2	1	-	6	-	-	-	-	-	1 st year	
ปีที่ 2	1,053	-	-	-	230	592	29	37	40	35	13	40	19	16	1	2	-	2 nd year	
ปีที่ 3	8,135	-	-	-	50	864	519	1,160	1,172	1,034	1,041	1,057	684	314	120	68	52	3 rd year	
ไม่ทราบชั้น	80	-	-	-	-	3	9	10	15	7	10	9	6	1	5	3	3	Unknown	

ตารางที่ 8 ประชากรอายุ 3 ปีขึ้นไป จำแนกตามระดับชั้นที่เรียนสำเร็จ กลุ่มอายุ เพศ และเขตการปกครอง (ต่อ)

Table 8 Population 3 years of age and over by educational attainment, age group, sex and area (Contd.)

ขั้นที่เรียนสำเร็จ เพศ และเขตการปกครอง	รวม Total	กลุ่มอายุ Age group																	Educational attainment, sex and area
		3 - 5	6 - 11	12 - 14	15 - 17	18 - 21	22 - 24	25 - 29	30 - 34	35 - 39	40 - 44	45 - 49	50 - 54	55 - 59	60 - 64	65 - 69	70 ขึ้นไป and over		
<b>ระดับอุดมศึกษา (สามัญ)</b>	25,725	-	-	-	6	2,206	2,089	3,899	3,926	3,281	2,878	2,662	2,185	1,263	655	358	315	Higher level (General)	
อนุปริญญา	1,090	-	-	-	2	34	36	112	159	121	145	166	122	43	61	38	51	Diploma level	
ปริญญาตรี	22,815	-	-	-	5	2,171	2,022	3,675	3,552	2,905	2,440	2,176	1,775	1,049	515	291	239	Graduate level	
ปีที่ 1	1,341	-	-	-	3	1,130	108	44	13	13	9	10	7	3	-	-	-	1 st year	
ปีที่ 2	1,569	-	-	-	-	760	237	155	116	80	53	64	47	27	14	10	6	2 nd year	
ปีที่ 3	1,197	-	-	-	2	197	709	143	52	32	25	17	11	8	-	-	1	3 rd year	
ปีที่ 4	18,519	-	-	-	-	71	964	3,296	3,355	2,762	2,326	2,053	1,688	997	495	278	233	4 th year	
ปีที่ 5	24	-	-	-	-	-	-	6	5	2	1	6	3	1	-	-	-	5 th year	
ปีที่ 6	53	-	-	-	-	13	1	15	4	4	7	5	-	3	-	-	-	6 th year	
ไม่ทราบ	113	-	-	-	-	-	1	17	7	12	19	21	18	9	5	3	-	Unknown	
ปริญญาตรี	18,596	-	-	-	-	84	966	3,317	3,365	2,768	2,335	2,064	1,691	1,002	495	278	233	Bachelor degree	
สูงกว่าปริญญาตรี	41	-	-	-	-	-	-	4	9	6	3	8	3	5	1	-	1	Upper higher level	
ปริญญาโท	1,658	-	-	-	-	1	29	97	194	235	271	285	276	153	72	24	18	Master degree	
สูงกว่าปริญญาโท	27	-	-	-	-	-	-	2	7	3	3	5	3	1	1	1	-	Upper master degree	
ปริญญาเอก	64	-	-	-	-	-	-	4	4	9	11	13	4	10	3	3	3	Doctorate degree	
สูงกว่าปริญญาเอก/ แพทย์เฉพาะทาง	31	-	-	-	-	-	1	5	-	3	5	9	2	2	1	1	2	Upper doctorate degree/ Special doctor	
<b>ระดับอุดมศึกษา (อาชีวศึกษา)</b>	8,713	-	-	-	8	750	636	1,447	1,634	1,211	958	944	567	270	133	74	82	Higher level (Vocational)	
ต่ำกว่าอนุปริญญา	385	-	-	-	3	20	24	28	22	46	79	57	37	19	29	8	12	Lower diploma level	
อนุปริญญา	8,328	-	-	-	5	730	612	1,419	1,611	1,165	878	887	530	250	104	66	70	Diploma level	
<b>การศึกษาทางศาสนา</b>	149	-	-	-	2	3	6	8	18	12	1	11	13	15	9	9	43	Religious education	
แผนกธรรม	92	-	-	-	2	3	4	4	17	7	1	11	9	6	1	5	21	Dharma	
แผนกบาลี	17	-	-	-	-	-	1	1	-	1	-	-	1	3	3	-	5	Pali	
ปอเนาะ	40	-	-	-	-	-	-	3	1	3	-	-	3	7	4	4	16	Pondok	
การศึกษาอื่น ๆ	42	-	-	-	1	-	-	-	1	7	9	3	8	3	1	3	6	Others education	
ไม่ทราบระดับการศึกษา	6,312	2	3	-	172	530	379	796	751	825	741	614	556	322	217	155	250	Unknown level of Ed.	
ไม่ทราบ	16	-	-	-	-	-	1	3	1	3	1	1	-	1	1	1	2	Unknown	

ตารางที่ 8 ประชากรอายุ 3 ปีขึ้นไป จำแนกตามระดับชั้นที่เรียนสำเร็จ กลุ่มอายุ เพศ และเขตการปกครอง (ต่อ)

Table 8 Population 3 years of age and over by educational attainment, age group, sex and area (Contd.)

พื้นที่เรียนสำเร็จ เพศ และเขตการปกครอง	รวม Total	กลุ่มอายุ Age group																	Educational attainment, sex and area
		3 - 5	6 - 11	12 - 14	15 - 17	18 - 21	22 - 24	25 - 29	30 - 34	35 - 39	40 - 44	45 - 49	50 - 54	55 - 59	60 - 64	65 - 69	70 ขึ้นไป and over		
หญิง	205,785	6,886	14,284	8,519	8,847	16,085	9,845	18,145	18,833	19,334	18,537	16,815	13,679	9,784	7,891	5,150	13,154	Female	
ไม่มีการศึกษา	8,879	4,255	24	1	25	126	115	212	162	117	60	189	255	218	349	335	2,436	No education	
มีการศึกษา	196,896	2,631	14,260	8,517	8,822	15,959	9,730	17,933	18,671	19,213	18,477	16,625	13,420	9,565	7,541	4,815	10,717	Educational attainment	
ชั้นที่เรียนสำเร็จ																		Grade of school attainment	
ก่อนประถมศึกษา	7,149	2,629	4,384	-	7	1	3	4	5	16	10	19	13	13	7	10	27	Less than elementary level	
ระดับประถมศึกษา	82,252	-	9,873	5,871	486	1,010	1,026	2,318	4,011	6,740	8,470	8,276	7,985	6,831	5,871	3,919	9,564	Elementary level	
ประถมปีที่ 1	2,680	-	2,499	-	3	3	2	4	6	7	10	9	9	6	23	11	89	Pratom 1	
ประถมปีที่ 2	4,108	-	2,363	1	11	13	22	43	65	85	136	141	157	154	194	159	564	Pratom 2	
ประถมปีที่ 3	2,849	-	2,075	-	15	25	24	37	46	72	61	63	64	46	65	81	173	Pratom 3	
ประถมปีที่ 4	37,302	-	2,152	2	44	103	112	265	489	1,079	2,669	4,420	5,537	5,030	4,618	3,089	7,695	Pratom 4	
ประถมปีที่ 5	3,080	-	778	1,915	16	23	15	31	35	64	89	37	18	17	11	10	20	Pratom 5	
ประถมปีที่ 6	32,233	-	5	3,952	397	842	851	1,938	3,370	5,434	5,506	3,606	2,200	1,579	961	569	1,024	Pratom 6	
ไม่ทราบชั้น	1	-	-	-	-	1	-	-	-	-	-	-	-	-	-	-	-	Unknown	
ระดับมัธยมศึกษา	57,676	-	-	2,646	8,189	8,727	3,600	6,643	6,754	6,400	5,285	4,049	2,541	1,144	749	455	493	Secondary education	
มัธยมศึกษาตอนต้น	27,977	-	-	2,646	5,272	2,273	1,754	2,912	3,089	3,166	2,504	1,755	1,128	592	435	209	243	Lower secondary level	
มัธยมศึกษาปีที่ 1	1,956	-	-	1,721	100	8	9	15	15	12	15	21	9	12	11	7	1	Matayom 1	
มัธยมศึกษาปีที่ 2	3,146	-	-	925	1,859	103	25	57	38	38	35	22	12	5	13	2	12	Matayom 2	
มัธยมศึกษาปีที่ 3	22,874	-	-	-	3,313	2,162	1,720	2,840	3,035	3,116	2,455	1,712	1,106	574	410	200	230	Matayom 3	
ไม่ทราบชั้น	-	-	-	-	-	-	-	-	-	-	-	-	-	-	-	-	-	Unknown	
มัธยมศึกษาตอนปลาย	29,699	-	-	-	2,917	6,454	1,846	3,732	3,665	3,234	2,781	2,294	1,413	553	314	246	250	Upper secondary level	
สายสามัญ	21,554	-	-	-	2,161	5,146	1,325	2,694	2,604	2,377	1,962	1,372	855	380	250	213	215	General type	
มัธยมศึกษาปีที่ 4	2,005	-	-	-	1,502	115	33	50	57	56	39	47	31	29	13	11	21	Matayom 4	
มัธยมศึกษาปีที่ 5	2,120	-	-	-	510	1,339	13	24	28	13	17	76	62	6	7	13	12	Matayom 5	
มัธยมศึกษาปีที่ 6	17,340	-	-	-	145	3,683	1,274	2,604	2,490	2,292	1,903	1,243	761	345	229	189	182	Matayom 6	
ไม่ทราบชั้น	89	-	-	-	4	9	5	16	28	16	3	5	1	-	-	-	-	Unknown	
สายอาชีวศึกษา	8,146	-	-	-	755	1,308	521	1,038	1,062	857	819	923	558	173	64	34	34	Cert. of vocational	
ปีที่ 1	629	-	-	-	514	94	9	7	1	1	-	-	2	-	-	2	-	1 st year	
ปีที่ 2	897	-	-	-	196	519	28	32	31	17	14	28	18	1	5	2	6	2 nd year	
ปีที่ 3	6,500	-	-	-	45	680	475	985	1,006	828	790	883	523	169	58	31	28	3 rd year	
ไม่ทราบชั้น	120	-	-	-	-	15	9	15	24	10	15	12	16	3	2	-	-	Unknown	

ตารางที่ 8 ประชากรอายุ 3 ปีขึ้นไป จำแนกตามระดับชั้นที่เรียนสำเร็จ กลุ่มอายุ เพศ และเขตการปกครอง (ต่อ)

Table 8 Population 3 years of age and over by educational attainment, age group, sex and area (Contd.)

พื้นที่เรียนสำเร็จ เพศ และเขตการปกครอง	รวม Total	กลุ่มอายุ Age group																Educational attainment, sex and area
		3 - 5	6 - 11	12 - 14	15 - 17	18 - 21	22 - 24	25 - 29	30 - 34	35 - 39	40 - 44	45 - 49	50 - 54	55 - 59	60 - 64	65 - 69	70 ขึ้นไป and over	
ระดับอุดมศึกษา (สามัญ)	36,042	-	-	-	11	5,096	4,179	6,745	5,766	4,314	3,107	2,886	1,953	1,038	551	222	172	Higher level (General)
อนุปริญญา	1,252	-	-	-	1	50	59	139	175	175	197	193	107	65	42	21	28	Diploma level
ปริญญาตรี	32,993	-	-	-	10	5,042	4,059	6,300	5,265	3,793	2,693	2,472	1,679	885	476	188	133	Graduate level
ปีที่ 1	2,796	-	-	-	6	2,614	101	44	16	9	-	4	2	-	-	-	-	1 st year
ปีที่ 2	2,787	-	-	-	3	1,752	401	186	129	98	65	68	38	27	12	3	4	2 nd year
ปีที่ 3	2,202	-	-	-	-	477	1,402	183	71	17	15	12	13	4	6	-	1	3 rd year
ปีที่ 4	24,964	-	-	-	-	167	2,136	5,844	5,005	3,639	2,583	2,369	1,610	851	453	182	125	4 th year
ปีที่ 5	56	-	-	-	-	-	4	23	11	6	3	4	1	3	-	-	-	5 th year
ปีที่ 6	66	-	-	-	1	30	4	6	10	3	3	5	4	-	-	-	-	6 th year
ไม่ทราบ	122	-	-	-	-	1	9	15	23	21	23	10	10	-	4	3	3	Unknown
ปริญญาตรี	25,086	-	-	-	1	197	2,145	5,872	5,026	3,648	2,589	2,379	1,615	854	453	182	125	Bachelor degree
สูงกว่าปริญญาตรี	69	-	-	-	-	1	1	19	9	19	4	3	6	6	-	-	-	Upper higher level
ปริญญาโท	1,612	-	-	-	-	3	53	279	297	302	199	204	154	76	30	6	10	Master degree
สูงกว่าปริญญาโท	39	-	-	-	-	-	1	4	9	8	1	6	3	4	3	-	-	Upper master degree
ปริญญาเอก	52	-	-	-	-	-	1	1	6	10	13	7	3	3	-	7	1	Doctorate degree
สูงกว่าปริญญาเอก/ แพทย์เฉพาะทาง	25	-	-	-	-	-	4	3	5	8	-	1	3	-	1	-	-	Upper doctorate degree/ Special doctor
ระดับอุดมศึกษา (อาชีวศึกษา)	7,412	-	-	-	5	686	557	1,416	1,356	981	825	793	431	175	84	46	60	Higher level (Vocational)
ต่ำกว่าอนุปริญญา	225	-	-	-	2	11	7	41	26	28	32	19	13	16	3	3	25	Lower diploma level
อนุปริญญา	7,187	-	-	-	3	675	549	1,375	1,330	952	793	773	418	158	81	43	36	Diploma level
การศึกษาทางศาสนา	-	-	-	-	-	-	-	-	-	-	-	-	-	-	-	-	-	Religious education
แผนกธรรม	-	-	-	-	-	-	-	-	-	-	-	-	-	-	-	-	-	Dharma
แผนกบาลี	-	-	-	-	-	-	-	-	-	-	-	-	-	-	-	-	-	Pali
ปอเนาะ	-	-	-	-	-	-	-	-	-	-	-	-	-	-	-	-	-	Pondok
การศึกษาอื่น ๆ	88	-	-	-	-	4	-	3	-	8	24	9	7	8	3	7	16	Others education
ไม่ทราบระดับการศึกษา	6,276	2	3	-	124	435	366	804	779	755	755	593	489	355	276	156	384	Unknown level of Ed.
ไม่ทราบ	10	-	-	-	-	-	-	-	-	3	-	1	4	1	-	-	-	Unknown

ตารางที่ 8 ประชากรอายุ 3 ปีขึ้นไป จำแนกตามระดับชั้นที่เรียนสำเร็จ กลุ่มอายุ เพศ และเขตการปกครอง (ต่อ)

Table 8 Population 3 years of age and over by educational attainment, age group, sex and area (Contd.)

พื้นที่เรียนสำเร็จ เพศ และเขตการปกครอง	รวม Total	กลุ่มอายุ Age group																	Educational attainment, sex and area
		3 - 5	6 - 11	12 - 14	15 - 17	18 - 21	22 - 24	25 - 29	30 - 34	35 - 39	40 - 44	45 - 49	50 - 54	55 - 59	60 - 64	65 - 69	70 ขึ้นไป and over		
นอกเขตเทศบาล	576,765	23,603	47,014	27,116	26,367	37,871	28,140	52,706	54,068	55,759	53,681	44,184	33,911	24,430	18,907	14,520	34,489	Non-municipal area	
ไม่มีการศึกษา	50,618	15,928	678	-	1,118	3,124	2,966	6,080	4,782	3,624	2,541	1,429	1,044	685	676	848	5,094	No education	
มีการศึกษา	526,136	7,675	46,335	27,116	25,249	34,746	25,172	46,626	49,286	52,135	51,138	42,754	32,867	23,744	18,231	13,672	29,390	Educational attainment	
ชั้นที่เรียนสำเร็จ																		Grade of school attainment	
ก่อนประถมศึกษา	22,605	7,674	14,620	-	17	8	15	16	19	18	31	21	27	31	33	21	56	Less than elementary level	
ระดับประถมศึกษา	298,777	-	31,694	19,025	3,502	6,217	5,422	12,244	19,940	29,774	35,202	31,485	26,480	20,770	16,488	12,536	27,997	Elementary level	
ประถมปีที่ 1	8,386	-	7,778	-	18	8	9	21	54	50	39	38	38	33	37	50	213	Pratom 1	
ประถมปีที่ 2	13,444	-	7,716	-	58	151	90	214	292	448	514	538	440	417	502	426	1,639	Pratom 2	
ประถมปีที่ 3	9,766	-	6,368	-	60	230	146	324	398	372	306	243	221	154	192	198	554	Pratom 3	
ประถมปีที่ 4	125,302	-	7,410	-	241	519	557	1,315	2,190	3,957	10,501	16,779	18,494	15,927	13,632	10,421	23,358	Pratom 4	
ประถมปีที่ 5	11,257	-	2,398	6,581	88	148	139	263	329	431	417	204	136	54	17	10	43	Pratom 5	
ประถมปีที่ 6	130,621	-	24	12,444	3,037	5,161	4,481	10,107	16,677	24,515	23,425	13,683	7,152	4,184	2,108	1,431	2,191	Pratom 6	
ไม่ทราบชั้น	-	-	-	-	-	-	-	-	-	-	-	-	-	-	-	-	-	Unknown	
ระดับมัธยมศึกษา	151,815	-	-	8,073	21,229	22,212	13,420	22,380	19,768	16,457	11,813	7,795	4,132	1,799	1,144	785	809	Secondary education	
มัธยมศึกษาตอนต้น	89,055	-	-	8,073	14,965	10,309	7,090	12,029	11,000	10,001	6,736	4,171	2,207	1,005	679	367	422	Lower secondary level	
มัธยมศึกษาปีที่ 1	6,134	-	-	5,281	420	98	30	63	68	58	31	35	16	9	9	5	11	Matayom 1	
มัธยมศึกษาปีที่ 2	9,699	-	-	2,793	5,309	451	182	251	212	156	145	82	54	19	21	7	16	Matayom 2	
มัธยมศึกษาปีที่ 3	73,222	-	-	-	9,236	9,759	6,878	11,715	10,719	9,787	6,559	4,053	2,137	977	649	356	395	Matayom 3	
ไม่ทราบชั้น	-	-	-	-	-	-	-	-	-	-	-	-	-	-	-	-	-	Unknown	
มัธยมศึกษาตอนปลาย	62,760	-	-	-	6,264	11,903	6,330	10,351	8,769	6,456	5,077	3,624	1,926	794	465	417	386	Upper secondary level	
สายสามัญ	50,331	-	-	-	5,220	9,379	4,956	8,296	6,927	5,360	4,176	2,755	1,424	677	425	382	352	General type	
มัธยมศึกษาปีที่ 4	4,973	-	-	-	3,832	323	112	186	139	90	89	55	43	37	21	26	20	Matayom 4	
มัธยมศึกษาปีที่ 5	4,700	-	-	-	1,165	2,905	108	104	80	58	52	109	46	20	10	11	29	Matayom 5	
มัธยมศึกษาปีที่ 6	40,000	-	-	-	219	6,089	4,682	7,908	6,574	5,086	3,954	2,542	1,311	610	380	343	302	Matayom 6	
ไม่ทราบชั้น	658	-	-	-	4	61	54	98	135	126	81	48	24	10	14	3	1	Unknown	
สายอาชีวศึกษา	12,429	-	-	-	1,044	2,524	1,374	2,054	1,841	1,096	901	869	501	117	39	35	34	Cert. of vocational	
ปีที่ 1	968	-	-	-	697	219	19	13	5	10	4	1	-	-	-	-	-	1 st year	
ปีที่ 2	1,337	-	-	-	260	748	66	77	45	46	29	28	27	10	-	2	-	2 nd year	
ปีที่ 3	9,856	-	-	-	86	1,536	1,263	1,913	1,744	1,010	838	813	452	101	37	32	33	3 rd year	
ไม่ทราบชั้น	269	-	-	-	-	21	26	52	47	31	30	27	23	6	3	1	1	Unknown	

ตารางที่ 8 ประชากรอายุ 3 ปีขึ้นไป จำแนกตามระดับชั้นที่เรียนสำเร็จ กลุ่มอายุ เพศ และเขตการปกครอง (ต่อ)

Table 8 Population 3 years of age and over by educational attainment, age group, sex and area (Contd.)

พื้นที่เรียนสำเร็จ เพศ และเขตการปกครอง	รวม Total	กลุ่มอายุ Age group																Educational attainment, sex and area
		3 - 5	6 - 11	12 - 14	15 - 17	18 - 21	22 - 24	25 - 29	30 - 34	35 - 39	40 - 44	45 - 49	50 - 54	55 - 59	60 - 64	65 - 69	70 ขึ้นไป and over	
ระดับอุดมศึกษา (สามัญ)	31,449	-	-	-	17	3,379	3,974	7,726	5,670	3,395	2,230	2,022	1,455	851	383	182	165	Higher level (General)
อนุปริญญา	1,869	-	-	-	5	201	146	261	317	225	201	237	112	73	39	21	30	Diploma level
ปริญญาตรี	28,376	-	-	-	12	3,174	3,792	7,222	5,108	2,999	1,889	1,629	1,240	725	310	150	125	Graduate level
ปีที่ 1	1,898	-	-	-	9	1,531	222	72	16	22	12	8	5	1	-	-	-	1 st year
ปีที่ 2	2,186	-	-	-	-	1,058	405	253	155	92	69	52	49	33	10	4	7	2 nd year
ปีที่ 3	1,656	-	-	-	2	343	878	275	58	37	23	21	11	5	1	2	-	3 rd year
ปีที่ 4	22,399	-	-	-	-	220	2,264	6,559	4,830	2,825	1,771	1,530	1,168	676	298	142	116	4 th year
ปีที่ 5	48	-	-	-	-	1	7	14	13	6	2	1	1	1	-	1	-	5 th year
ปีที่ 6	45	-	-	-	-	20	8	8	4	-	1	1	1	1	-	-	-	6 th year
ไม่ทราบ	143	-	-	-	-	1	9	41	33	17	11	16	4	6	1	1	3	Unknown
ปริญญาตรี	22,492	-	-	-	-	241	2,279	6,580	4,847	2,832	1,774	1,533	1,170	679	298	143	116	Bachelor degree
สูงกว่าปริญญาตรี	126	-	-	-	-	-	5	24	25	21	10	25	4	5	5	3	-	Upper higher level
ปริญญาโท	973	-	-	-	-	-	28	205	200	138	117	111	89	44	26	7	9	Master degree
สูงกว่าปริญญาโท	30	-	-	-	-	-	1	12	6	4	-	3	1	-	1	1	-	Upper master degree
ปริญญาเอก	59	-	-	-	-	1	1	1	12	5	12	15	6	3	1	-	1	Doctorate degree
สูงกว่าปริญญาเอก/ แพทย์เฉพาะทาง	16	-	-	-	-	2	-	1	1	4	1	2	3	1	-	-	-	Upper doctorate degree/ Special doctor
ระดับอุดมศึกษา (อาชีวศึกษา)	10,967	-	-	-	7	1,461	1,252	2,315	2,246	1,229	821	902	421	148	52	51	62	Higher level (Vocational)
ต่ำกว่าอนุปริญญา	538	-	-	-	2	49	51	78	73	81	58	54	40	17	11	6	17	Lower diploma level
อนุปริญญา	10,429	-	-	-	5	1,412	1,201	2,237	2,173	1,148	762	848	381	131	40	45	45	Diploma level
การศึกษาทางศาสนา	217	-	-	17	7	14	17	15	28	9	11	17	15	9	4	17	38	Religious education
แผนกธรรม	199	-	-	17	7	12	16	13	25	7	10	16	14	6	4	17	35	Dharma
แผนกบาลี	10	-	-	-	-	-	1	-	1	-	1	1	1	1	-	-	2	Pali
ปอเนาะ	9	-	-	-	-	2	-	1	3	1	-	-	-	1	-	-	-	Pondok
การศึกษาอื่น ๆ	172	-	-	-	-	13	6	9	10	30	37	24	10	8	5	4	15	Others education
ไม่ทราบระดับการศึกษา	10,134	1	21	-	470	1,443	1,067	1,921	1,605	1,224	994	487	326	128	122	76	247	Unknown level of Ed.
ไม่ทราบ	11	-	-	-	-	-	1	-	-	-	2	1	-	1	-	-	5	Unknown

ตารางที่ 8 ประชากรอายุ 3 ปีขึ้นไป จำแนกตามระดับชั้นที่เรียนสำเร็จ กลุ่มอายุ เพศ และเขตการปกครอง (ต่อ)

Table 8 Population 3 years of age and over by educational attainment, age group, sex and area (Contd.)

พื้นที่เรียนสำเร็จ เพศ และเขตการปกครอง	รวม Total	กลุ่มอายุ Age group																	Educational attainment, sex and area
		3 - 5	6 - 11	12 - 14	15 - 17	18 - 21	22 - 24	25 - 29	30 - 34	35 - 39	40 - 44	45 - 49	50 - 54	55 - 59	60 - 64	65 - 69	70 ขึ้นไป and over		
ชาย	288,583	12,195	23,997	14,020	13,438	19,633	14,707	27,044	27,429	27,857	27,386	22,256	16,915	11,695	8,809	6,592	14,608	Male	
ไม่มีการศึกษา	26,406	8,304	394	-	663	1,755	1,616	3,584	2,883	2,100	1,565	839	549	320	233	253	1,346	No education	
มีการศึกษา	262,173	3,891	23,603	14,020	12,775	17,878	13,092	23,460	24,546	25,757	25,819	21,416	16,366	11,375	8,576	6,339	13,261	Educational attainment	
ชั้นที่เรียนสำเร็จ																		Grade of school attainment	
ก่อนประถมศึกษา	11,397	3,890	7,361	-	10	5	5	9	11	10	18	13	13	10	13	12	16	Less than elementary level	
ระดับประถมศึกษา	145,614	-	16,230	10,024	2,216	3,790	3,083	6,722	9,927	14,309	16,967	14,969	12,483	9,471	7,510	5,594	12,320	Elementary level	
ประถมปีที่ 1	4,141	-	3,871	-	15	6	7	10	34	34	14	13	18	15	18	16	69	Pratom 1	
ประถมปีที่ 2	6,482	-	3,950	-	40	105	61	106	161	196	263	244	209	168	209	171	597	Pratom 2	
ประถมปีที่ 3	5,098	-	3,423	-	38	127	67	194	212	197	175	128	102	64	77	80	212	Pratom 3	
ประถมปีที่ 4	57,091	-	3,755	-	133	314	307	761	1,063	1,939	4,717	7,391	8,388	7,147	6,103	4,631	10,442	Pratom 4	
ประถมปีที่ 5	5,858	-	1,220	3,494	60	74	79	145	162	192	190	118	69	24	7	5	20	Pratom 5	
ประถมปีที่ 6	66,945	-	11	6,530	1,930	3,164	2,562	5,506	8,295	11,750	11,607	7,074	3,697	2,052	1,095	691	980	Pratom 6	
ไม่ทราบชั้น	-	-	-	-	-	-	-	-	-	-	-	-	-	-	-	-	-	Unknown	
ระดับมัธยมศึกษา	80,275	-	-	3,979	10,299	11,288	7,253	11,671	10,288	8,608	6,610	4,586	2,641	1,192	720	539	601	Secondary education	
มัธยมศึกษาตอนต้น	47,294	-	-	3,979	7,509	5,685	3,905	6,390	5,595	5,187	3,734	2,353	1,366	642	411	232	306	Lower secondary level	
มัธยมศึกษาปีที่ 1	3,122	-	-	2,642	224	61	22	34	35	36	19	23	8	3	4	5	7	Matayom 1	
มัธยมศึกษาปีที่ 2	4,974	-	-	1,337	2,658	295	120	160	126	88	70	48	32	14	10	6	11	Matayom 2	
มัธยมศึกษาปีที่ 3	39,198	-	-	-	4,627	5,329	3,764	6,196	5,434	5,064	3,646	2,282	1,326	626	396	222	288	Matayom 3	
ไม่ทราบชั้น	-	-	-	-	-	-	-	-	-	-	-	-	-	-	-	-	-	Unknown	
มัธยมศึกษาตอนปลาย	32,981	-	-	-	2,789	5,603	3,347	5,281	4,693	3,421	2,876	2,234	1,275	550	309	307	296	Upper secondary level	
สายสามัญ	25,937	-	-	-	2,226	4,166	2,567	4,206	3,678	2,802	2,336	1,697	959	467	282	283	267	General type	
มัธยมศึกษาปีที่ 4	2,238	-	-	-	1,673	137	49	106	68	47	55	28	28	14	11	14	9	Matayom 4	
มัธยมศึกษาปีที่ 5	2,062	-	-	-	472	1,258	48	50	41	27	24	61	26	14	7	9	24	Matayom 5	
มัธยมศึกษาปีที่ 6	21,245	-	-	-	79	2,747	2,445	3,999	3,487	2,653	2,203	1,569	890	430	251	257	233	Matayom 6	
ไม่ทราบชั้น	392	-	-	-	1	24	25	51	82	75	54	39	16	9	13	3	1	Unknown	
สายอาชีวศึกษา	7,045	-	-	-	564	1,437	780	1,075	1,015	619	540	537	316	83	26	24	29	Cert. of vocational	
ปีที่ 1	540	-	-	-	386	127	10	8	4	2	3	-	-	-	-	-	-	1 st year	
ปีที่ 2	806	-	-	-	135	466	34	43	32	30	20	15	22	9	-	1	-	2 nd year	
ปีที่ 3	5,548	-	-	-	43	834	721	1,000	950	568	501	505	280	71	25	22	28	3 rd year	
ไม่ทราบชั้น	151	-	-	-	-	11	14	25	28	18	16	16	14	4	1	1	1	Unknown	

ตารางที่ 8 ประชากรอายุ 3 ปีขึ้นไป จำแนกตามระดับชั้นที่เรียนสำเร็จ กลุ่มอายุ เพศ และเขตการปกครอง (ต่อ)

Table 8 Population 3 years of age and over by educational attainment, age group, sex and area (Contd.)

พื้นที่เรียนสำเร็จ เพศ และเขตการปกครอง	รวม Total	กลุ่มอายุ Age group																Educational attainment, sex and area
		3 - 5	6 - 11	12 - 14	15 - 17	18 - 21	22 - 24	25 - 29	30 - 34	35 - 39	40 - 44	45 - 49	50 - 54	55 - 59	60 - 64	65 - 69	70 ขึ้นไป and over	
<b>ระดับอุดมศึกษา (สามัญ)</b>	13,160	-	-	-	7	1,210	1,503	2,899	2,199	1,484	1,108	1,014	773	513	211	109	131	<b>Higher level (General)</b>
อนุปริญญา	852	-	-	-	3	68	72	104	128	98	96	116	70	44	18	10	25	Diploma level
ปริญญาตรี	11,688	-	-	-	4	1,138	1,422	2,707	1,971	1,301	938	793	632	429	169	88	96	Graduate level
ปีที่ 1	724	-	-	-	3	539	94	44	11	14	10	6	3	1	-	-	-	1 st year
ปีที่ 2	871	-	-	-	-	386	166	91	65	37	42	25	30	16	4	4	7	2 nd year
ปีที่ 3	743	-	-	-	1	114	379	156	31	19	19	10	9	3	1	2	-	3 rd year
ปีที่ 4	9,256	-	-	-	-	90	776	2,398	1,850	1,219	863	737	587	403	164	82	88	4 th year
ปีที่ 5	19	-	-	-	-	1	2	4	4	3	1	1	1	1	-	-	-	5 th year
ปีที่ 6	15	-	-	-	-	9	2	2	1	-	-	-	-	-	-	-	-	6 th year
ไม่ทราบ	60	-	-	-	-	-	3	11	9	9	4	14	3	5	-	1	1	Unknown
ปริญญาตรี	9,290	-	-	-	-	100	780	2,404	1,855	1,221	864	738	588	404	164	82	88	Bachelor degree
สูงกว่าปริญญาตรี	66	-	-	-	-	-	1	11	11	8	4	19	3	4	4	3	-	Upper higher level
ปริญญาโท	487	-	-	-	-	-	7	65	80	68	68	71	60	32	20	7	9	Master degree
สูงกว่าปริญญาโท	17	-	-	-	-	-	-	11	1	3	-	-	1	-	-	1	-	Upper master degree
ปริญญาเอก	36	-	-	-	-	1	-	1	8	3	1	13	5	3	-	-	1	Doctorate degree
สูงกว่าปริญญาเอก/ แพทย์เฉพาะทาง	12	-	-	-	-	2	-	-	-	4	-	2	3	1	-	-	-	Upper doctorate degree/ Special doctor
<b>ระดับอุดมศึกษา (อาชีวศึกษา)</b>	5,861	-	-	-	4	704	657	1,178	1,171	703	452	525	253	103	38	32	42	<b>Higher level (Vocational)</b>
ต่ำกว่าอนุปริญญา	303	-	-	-	1	23	28	30	39	47	33	36	27	16	8	3	11	Lower diploma level
อนุปริญญา	5,558	-	-	-	2	680	629	1,148	1,132	656	419	488	226	87	30	28	31	Diploma level
<b>การศึกษาทางศาสนา</b>	215	-	-	17	7	14	17	15	26	9	11	17	15	9	4	17	38	<b>Religious education</b>
แผนกธรรม	199	-	-	17	7	12	16	13	25	7	10	16	14	6	4	17	35	Dharma
แผนกบาลี	10	-	-	-	-	-	1	-	1	-	1	1	1	1	-	-	2	Pali
ปอเนาะ	6	-	-	-	-	2	-	1	-	1	-	-	-	1	-	-	-	Pondok
การศึกษาอื่น ๆ	82	-	-	-	-	9	6	4	4	13	13	13	4	3	3	3	8	Others education
ไม่ทราบระดับการศึกษา	5,570	1	11	-	233	859	567	963	920	621	642	280	184	74	77	33	105	Unknown level of Ed.
ไม่ทราบ	4	-	-	-	-	-	-	-	-	-	2	-	-	-	-	-	1	Unknown



ตารางที่ 8 ประชากรอายุ 3 ปีขึ้นไป จำแนกตามระดับชั้นที่เรียนสำเร็จ กลุ่มอายุ เพศ และเขตการปกครอง (ต่อ)

Table 8 Population 3 years of age and over by educational attainment, age group, sex and area (Contd.)

พื้นที่เรียนสำเร็จ เพศ และเขตการปกครอง	รวม Total	กลุ่มอายุ Age group																	Educational attainment, sex and area
		3 - 5	6 - 11	12 - 14	15 - 17	18 - 21	22 - 24	25 - 29	30 - 34	35 - 39	40 - 44	45 - 49	50 - 54	55 - 59	60 - 64	65 - 69	70 ขึ้นไป and over		
หญิง	288,182	11,408	23,017	13,095	12,929	18,238	13,432	25,662	26,639	27,902	26,295	21,928	16,996	12,736	10,098	7,927	19,880	Female	
ไม่มีการศึกษา	24,211	7,625	284	-	454	1,369	1,351	2,496	1,899	1,523	976	589	495	365	443	594	3,748	No education	
มีการศึกษา	263,963	3,784	22,733	13,095	12,475	16,868	12,081	23,166	24,740	26,379	25,319	21,337	16,501	12,369	9,655	7,333	16,129	Educational attainment	
ชั้นที่เรียนสำเร็จ																		Grade of school attainment	
ก่อนประถมศึกษา	11,208	3,784	7,259	-	7	3	10	6	8	8	13	9	13	21	20	9	40	Less than elementary level	
ระดับประถมศึกษา	153,162	-	15,463	9,001	1,287	2,427	2,339	5,522	10,013	15,464	18,235	16,516	13,998	11,299	8,978	6,943	15,678	Elementary level	
ประถมปีที่ 1	4,245	-	3,907	-	3	2	2	11	19	16	25	25	19	18	19	34	144	Pratom 1	
ประถมปีที่ 2	6,962	-	3,766	-	18	46	29	108	131	251	251	293	231	248	293	255	1,042	Pratom 2	
ประถมปีที่ 3	4,668	-	2,944	-	22	103	78	130	185	175	130	115	120	91	115	118	341	Pratom 3	
ประถมปีที่ 4	68,211	-	3,655	-	108	206	251	554	1,128	2,019	5,784	9,388	10,105	8,780	7,530	5,790	12,915	Pratom 4	
ประถมปีที่ 5	5,399	-	1,178	3,087	28	74	60	118	167	239	227	86	67	30	10	5	23	Pratom 5	
ประถมปีที่ 6	63,676	-	13	5,914	1,107	1,997	1,919	4,601	8,382	12,765	11,818	6,609	3,456	2,132	1,013	739	1,212	Pratom 6	
ไม่ทราบชั้น	-	-	-	-	-	-	-	-	-	-	-	-	-	-	-	-	-	Unknown	
ระดับมัธยมศึกษา	71,540	-	-	4,094	10,930	10,924	6,167	10,709	9,480	7,849	5,203	3,209	1,491	607	424	246	207	Secondary education	
มัธยมศึกษาตอนต้น	41,761	-	-	4,094	7,456	4,624	3,185	5,640	5,404	4,814	3,002	1,819	841	363	268	135	116	Lower secondary level	
มัธยมศึกษาปีที่ 1	3,013	-	-	2,638	196	37	8	30	33	22	13	12	8	6	5	-	4	Matayom 1	
มัธยมศึกษาปีที่ 2	4,724	-	-	1,456	2,651	156	62	91	86	68	76	35	22	5	10	1	5	Matayom 2	
มัธยมศึกษาปีที่ 3	34,024	-	-	-	4,609	4,431	3,114	5,519	5,285	4,723	2,913	1,772	811	352	253	134	108	Matayom 3	
ไม่ทราบชั้น	-	-	-	-	-	-	-	-	-	-	-	-	-	-	-	-	-	Unknown	
มัธยมศึกษาตอนปลาย	29,779	-	-	-	3,474	6,300	2,982	5,070	4,076	3,035	2,201	1,390	650	244	156	110	91	Upper secondary level	
สายสามัญ	24,394	-	-	-	2,995	5,213	2,388	4,090	3,249	2,558	1,840	1,058	465	210	143	99	86	General type	
มัธยมศึกษาปีที่ 4	2,735	-	-	-	2,159	187	64	80	70	43	34	27	16	23	10	11	11	Matayom 4	
มัธยมศึกษาปีที่ 5	2,637	-	-	-	693	1,647	59	54	39	32	28	49	20	6	3	3	5	Matayom 5	
มัธยมศึกษาปีที่ 6	18,756	-	-	-	140	3,342	2,237	3,909	3,087	2,433	1,751	973	421	180	129	86	69	Matayom 6	
ไม่ทราบชั้น	266	-	-	-	3	37	29	47	53	51	27	9	8	1	1	-	-	Unknown	
สายอาชีวศึกษา	5,385	-	-	-	480	1,087	594	979	827	477	361	332	186	34	13	11	5	Cert. of vocational	
ปีที่ 1	429	-	-	-	312	92	9	5	1	8	1	1	-	-	-	-	-	1 st year	
ปีที่ 2	531	-	-	-	125	283	31	34	13	15	9	13	5	1	-	1	-	2 nd year	
ปีที่ 3	4,307	-	-	-	43	702	542	913	794	441	337	307	172	30	11	10	5	3 rd year	
ไม่ทราบชั้น	118	-	-	-	-	10	11	27	19	13	14	11	8	3	1	-	-	Unknown	

ตารางที่ 8 ประชากรอายุ 3 ปีขึ้นไป จำแนกตามระดับชั้นที่เรียนสำเร็จ กลุ่มอายุ เพศ และเขตการปกครอง (ต่อ)

Table 8 Population 3 years of age and over by educational attainment, age group, sex and area (Contd.)

พื้นที่เรียนสำเร็จ เพศ และเขตการปกครอง	รวม Total	กลุ่มอายุ Age group																Educational attainment, sex and area
		3 - 5	6 - 11	12 - 14	15 - 17	18 - 21	22 - 24	25 - 29	30 - 34	35 - 39	40 - 44	45 - 49	50 - 54	55 - 59	60 - 64	65 - 69	70 ขึ้นไป and over	
<b>ระดับอุดมศึกษา (สามัญ)</b>	18,290	-	-	-	10	2,169	2,471	4,828	3,471	1,911	1,122	1,009	682	337	172	73	34	<b>Higher level (General)</b>
อนุปริญญา	1,017	-	-	-	3	133	73	157	190	127	105	121	43	29	21	11	5	Diploma level
ปริญญาตรี	16,688	-	-	-	8	2,036	2,370	4,515	3,138	1,699	951	837	608	296	141	61	29	Graduate level
ปีที่ 1	1,174	-	-	-	7	992	127	28	5	7	2	2	3	-	-	-	-	1 st year
ปีที่ 2	1,315	-	-	-	-	672	239	162	90	55	27	27	19	17	6	-	-	2 nd year
ปีที่ 3	913	-	-	-	1	230	499	118	26	18	4	11	3	3	-	-	-	3 rd year
ปีที่ 4	13,143	-	-	-	-	130	1,489	4,161	2,980	1,607	908	793	581	273	133	60	28	4 th year
ปีที่ 5	30	-	-	-	-	-	4	10	9	4	1	-	-	-	-	1	-	5 th year
ปีที่ 6	30	-	-	-	-	11	5	5	3	-	1	1	1	1	-	-	-	6 th year
ไม่ทราบ	83	-	-	-	-	1	6	30	24	8	7	1	1	1	1	-	1	Unknown
ปริญญาตรี	13,203	-	-	-	-	141	1,498	4,177	2,992	1,611	911	794	582	274	133	61	28	Bachelor degree
สูงกว่าปริญญาตรี	59	-	-	-	-	-	4	13	13	12	6	7	1	1	1	-	-	Upper higher level
ปริญญาโท	486	-	-	-	-	-	21	140	120	70	49	40	29	11	6	-	-	Master degree
สูงกว่าปริญญาโท	13	-	-	-	-	-	1	1	5	1	-	3	-	-	1	-	-	Upper master degree
ปริญญาเอก	23	-	-	-	-	-	1	-	4	3	11	1	1	-	1	-	-	Doctorate degree
สูงกว่าปริญญาเอก/ แพทย์เฉพาะทาง	4	-	-	-	-	-	-	1	1	-	1	-	-	-	-	-	-	Upper doctorate degree/ Special doctor
<b>ระดับอุดมศึกษา (อาชีวศึกษา)</b>	5,106	-	-	-	4	757	594	1,137	1,076	526	369	377	168	45	14	20	20	<b>Higher level (Vocational)</b>
ต่ำกว่าอนุปริญญา	235	-	-	-	1	25	22	48	34	34	26	17	13	1	4	3	6	Lower diploma level
อนุปริญญา	4,871	-	-	-	3	732	572	1,089	1,041	492	343	360	155	44	10	17	14	Diploma level
<b>การศึกษาทางศาสนา</b>	3	-	-	-	-	-	-	-	3	-	-	-	-	-	-	-	-	<b>Religious education</b>
แผนกธรรม	-	-	-	-	-	-	-	-	-	-	-	-	-	-	-	-	-	Dharma
แผนกบาลี	-	-	-	-	-	-	-	-	-	-	-	-	-	-	-	-	-	Pali
ปอเนาะ	3	-	-	-	-	-	-	-	3	-	-	-	-	-	-	-	-	Pondok
<b>การศึกษาอื่น ๆ</b>	90	-	-	-	-	4	-	5	6	17	24	11	6	5	2	1	7	<b>Others education</b>
ไม่ทราบระดับการศึกษา	4,564	-	10	-	237	584	500	959	685	603	353	207	142	54	45	43	143	Unknown level of Ed.
ไม่ทราบ	8	-	-	-	-	-	1	-	-	-	-	1	-	1	-	-	4	Unknown

ตารางที่ 9 ประชากรอายุ 10 ปีขึ้นไป จำแนกตามการอ่านออกเขียนได้ กลุ่มอายุ เพศ และเขตการปกครอง

Table 9 Population 10 years of age and over by literacy, age group, sex and area

การอ่านออกเขียนได้ เพศ และเขตการปกครอง	รวม Total	กลุ่มอายุ Age group														Literacy, sex and area
		10 - 14	15 - 19	20 - 24	25 - 29	30 - 34	35 - 39	40 - 44	45 - 49	50 - 54	55 - 59	60 - 64	65 - 69	70 ขึ้นไป and over		
<b>ยอดรวม</b>																<b>Total</b>
<b>ภาษาไทย</b>	<b>887,630</b>	<b>71,589</b>	<b>77,021</b>	<b>81,454</b>	<b>88,475</b>	<b>91,060</b>	<b>93,305</b>	<b>89,841</b>	<b>76,874</b>	<b>60,748</b>	<b>43,015</b>	<b>33,232</b>	<b>24,204</b>	<b>56,811</b>	<b>Thai language</b>	
อ่านออกเขียนได้	838,135	70,505	71,930	74,255	79,061	83,459	87,547	85,466	74,446	59,097	42,189	32,701	23,670	53,809	Literate	
อ่านไม่ออกเขียนไม่ได้	39,467	1,078	4,420	6,317	8,212	6,396	4,391	3,184	1,442	825	282	131	276	2,511	Illiterate	
ไม่ทราบ	10,029	6	671	882	1,203	1,205	1,366	1,190	986	826	544	401	257	492	Unknown	
<b>ภาษาอื่น ๆ</b>	<b>887,630</b>	<b>71,589</b>	<b>77,021</b>	<b>81,454</b>	<b>88,475</b>	<b>91,060</b>	<b>93,305</b>	<b>89,841</b>	<b>76,874</b>	<b>60,748</b>	<b>43,015</b>	<b>33,232</b>	<b>24,204</b>	<b>56,811</b>	<b>Other languages</b>	
อ่านออกเขียนได้	121,721	5,293	14,962	19,360	21,874	18,390	14,163	10,628	7,479	4,810	2,322	1,154	565	720	Literate	
อ่านไม่ออกเขียนไม่ได้	755,792	66,209	61,382	61,209	65,419	71,459	77,803	78,025	68,401	55,104	40,144	31,672	23,378	55,587	Illiterate	
ไม่ทราบ	10,117	87	677	885	1,183	1,211	1,338	1,188	994	833	550	407	260	505	Unknown	
<b>ชาย</b>																<b>Male</b>
<b>ภาษาไทย</b>	<b>436,272</b>	<b>36,989</b>	<b>38,558</b>	<b>40,542</b>	<b>44,668</b>	<b>45,588</b>	<b>46,069</b>	<b>45,009</b>	<b>38,131</b>	<b>30,073</b>	<b>20,496</b>	<b>15,244</b>	<b>11,127</b>	<b>23,777</b>	<b>Thai language</b>	
อ่านออกเขียนได้	409,058	36,256	35,604	36,661	39,408	41,131	42,832	42,460	36,660	29,123	20,053	15,003	10,908	22,959	Literate	
อ่านไม่ออกเขียนไม่ได้	22,305	732	2,556	3,434	4,667	3,906	2,548	1,984	974	531	185	72	92	624	Illiterate	
ไม่ทราบ	4,908	1	398	447	593	551	688	565	497	420	257	168	127	194	Unknown	
<b>ภาษาอื่น ๆ</b>	<b>436,272</b>	<b>36,989</b>	<b>38,558</b>	<b>40,542</b>	<b>44,668</b>	<b>45,588</b>	<b>46,069</b>	<b>45,009</b>	<b>38,131</b>	<b>30,073</b>	<b>20,496</b>	<b>15,244</b>	<b>11,127</b>	<b>23,777</b>	<b>Other languages</b>	
อ่านออกเขียนได้	61,174	2,625	6,847	8,840	10,834	9,473	7,249	5,816	4,013	2,660	1,356	655	370	436	Literate	
อ่านไม่ออกเขียนไม่ได้	370,161	34,324	31,311	31,256	33,254	35,553	38,146	38,632	33,619	26,992	18,879	14,418	10,630	23,145	Illiterate	
ไม่ทราบ	4,937	40	399	447	580	562	673	561	499	422	260	171	127	196	Unknown	
<b>หญิง</b>																<b>Female</b>
<b>ภาษาไทย</b>	<b>451,358</b>	<b>34,600</b>	<b>38,463</b>	<b>40,912</b>	<b>43,807</b>	<b>45,472</b>	<b>47,236</b>	<b>44,832</b>	<b>38,743</b>	<b>30,674</b>	<b>22,519</b>	<b>17,989</b>	<b>13,077</b>	<b>33,034</b>	<b>Thai language</b>	
อ่านออกเขียนได้		34,249	36,327	37,594	39,653	42,328	44,715	43,007	37,786	29,974	22,136	17,697	12,762	30,850	Literate	
อ่านไม่ออกเขียนไม่ได้	17,161	346	1,864	2,883	3,545	2,491	1,843	1,200	468	294	97	59	184	1,887	Illiterate	
ไม่ทราบ	5,120	5	273	435	609	653	678	625	489	406	287	233	131	297	Unknown	
<b>ภาษาอื่น ๆ</b>	<b>451,358</b>	<b>34,600</b>	<b>38,463</b>	<b>40,912</b>	<b>43,807</b>	<b>45,472</b>	<b>47,236</b>	<b>44,832</b>	<b>38,743</b>	<b>30,674</b>	<b>22,519</b>	<b>17,989</b>	<b>13,077</b>	<b>33,034</b>	<b>Other languages</b>	
อ่านออกเขียนได้	60,547	2,669	8,115	10,521	11,039	8,916	6,914	4,812	3,466	2,151	966	499	196	284	Literate	
อ่านไม่ออกเขียนไม่ได้	385,632	31,885	30,070	29,953	32,165	35,907	39,657	39,393	34,781	28,112	21,264	17,254	12,748	32,442	Illiterate	
ไม่ทราบ	5,180	47	278	438	603	649	665	627	495	411	290	235	133	309	Unknown	

ตารางที่ 9 ประชากรอายุ 10 ปีขึ้นไป จำแนกตามการอ่านออกเขียนได้ กลุ่มอายุ เพศ และเขตการปกครอง (ต่อ)

Table 9 Population 10 years of age and over by literacy, age group, sex and area (Contd.)

การอ่านออกเขียนได้ เพศ และเขตการปกครอง	รวม Total	กลุ่มอายุ Age group													Literacy, sex and area
		10 - 14	15 - 19	20 - 24	25 - 29	30 - 34	35 - 39	40 - 44	45 - 49	50 - 54	55 - 59	60 - 64	65 - 69	70 ขึ้นไป and over	
<b>ในเขตเทศบาล</b>															<b>Municipal area</b>
<b>ภาษาไทย</b>	<b>364,842</b>	<b>27,834</b>	<b>32,144</b>	<b>33,954</b>	<b>35,769</b>	<b>36,992</b>	<b>37,545</b>	<b>36,160</b>	<b>32,690</b>	<b>26,837</b>	<b>18,585</b>	<b>14,326</b>	<b>9,684</b>	<b>22,322</b>	<b>Thai language</b>
อ่านออกเขียนได้	351,743	27,804	31,292	32,624	33,973	35,380	35,945	34,769	31,607	25,933	18,030	13,912	9,368	21,106	Literate
อ่านไม่ออกเขียนไม่ได้	3,715	29	247	494	699	512	371	249	130	97	37	26	75	750	Illiterate
ไม่ทราบ	9,385	1	604	836	1,097	1,101	1,229	1,142	953	807	518	388	242	466	Unknown
<b>ภาษาอื่น ๆ</b>	<b>364,842</b>	<b>27,834</b>	<b>32,144</b>	<b>33,954</b>	<b>35,769</b>	<b>36,992</b>	<b>37,545</b>	<b>36,160</b>	<b>32,690</b>	<b>26,837</b>	<b>18,585</b>	<b>14,326</b>	<b>9,684</b>	<b>22,322</b>	<b>Other languages</b>
อ่านออกเขียนได้	48,451	1,543	5,428	7,216	7,440	6,782	5,534	4,482	4,055	2,872	1,468	759	398	472	Literate
อ่านไม่ออกเขียนไม่ได้	306,933	26,243	26,110	25,902	27,228	29,108	30,781	30,537	27,678	23,155	16,594	13,174	9,043	21,379	Illiterate
ไม่ทราบ	9,458	48	605	836	1,101	1,101	1,230	1,140	957	810	523	393	243	471	Unknown
<b>ชาย</b>															<b>Male</b>
<b>ภาษาไทย</b>	<b>175,209</b>	<b>14,297</b>	<b>15,453</b>	<b>15,869</b>	<b>17,624</b>	<b>18,159</b>	<b>18,211</b>	<b>17,622</b>	<b>15,875</b>	<b>13,158</b>	<b>8,801</b>	<b>6,435</b>	<b>4,535</b>	<b>9,169</b>	<b>Thai language</b>
อ่านออกเขียนได้	168,717	14,279	14,981	15,178	16,680	17,349	17,361	16,919	15,298	12,678	8,536	6,253	4,382	8,822	Literate
อ่านไม่ออกเขียนไม่ได้	1,917	17	117	261	416	312	227	168	102	66	20	18	32	161	Illiterate
ไม่ทราบ	4,575	1	355	429	529	498	623	535	475	414	246	163	121	186	Unknown
<b>ภาษาอื่น ๆ</b>	<b>175,209</b>	<b>14,297</b>	<b>15,453</b>	<b>15,869</b>	<b>17,624</b>	<b>18,159</b>	<b>18,211</b>	<b>17,622</b>	<b>15,875</b>	<b>13,158</b>	<b>8,801</b>	<b>6,435</b>	<b>4,535</b>	<b>9,169</b>	<b>Other languages</b>
อ่านออกเขียนได้	22,016	713	2,119	2,781	3,289	3,109	2,539	2,212	1,980	1,516	806	422	255	275	Literate
อ่านไม่ออกเขียนไม่ได้	148,590	13,560	12,978	12,660	13,804	14,553	15,049	14,877	13,421	11,228	7,748	5,847	4,159	8,706	Illiterate
ไม่ทราบ	4,604	24	356	427	531	497	623	534	475	414	247	166	121	187	Unknown
<b>หญิง</b>															<b>Female</b>
<b>ภาษาไทย</b>	<b>189,633</b>	<b>13,537</b>	<b>16,691</b>	<b>18,086</b>	<b>18,145</b>	<b>18,833</b>	<b>19,334</b>	<b>18,537</b>	<b>16,815</b>	<b>13,679</b>	<b>9,784</b>	<b>7,891</b>	<b>5,150</b>	<b>13,154</b>	<b>Thai language</b>
อ่านออกเขียนได้	183,026	13,525	16,311	17,446	17,293	18,031	18,584	17,850	16,309	13,255	9,495	7,658	4,986	12,284	Literate
อ่านไม่ออกเขียนไม่ได้	1,798	12	130	233	283	199	144	81	28	31	16	7	44	589	Illiterate
ไม่ทราบ	4,810	-	249	407	569	603	606	606	479	393	273	225	120	280	Unknown
<b>ภาษาอื่น ๆ</b>	<b>189,633</b>	<b>13,537</b>	<b>16,691</b>	<b>18,086</b>	<b>18,145</b>	<b>18,833</b>	<b>19,334</b>	<b>18,537</b>	<b>16,815</b>	<b>13,679</b>	<b>9,784</b>	<b>7,891</b>	<b>5,150</b>	<b>13,154</b>	<b>Other languages</b>
อ่านออกเขียนได้	26,436	830	3,309	4,435	4,152	3,673	2,996	2,270	2,076	1,356	662	337	143	197	Literate
อ่านไม่ออกเขียนไม่ได้	158,344	12,683	13,132	13,242	13,424	14,555	15,732	15,660	14,258	11,927	8,846	7,327	4,885	12,674	Illiterate
ไม่ทราบ	4,854	24	249	409	570	605	606	606	482	396	276	227	122	283	Unknown

ตารางที่ 9 ประชากรอายุ 10 ปีขึ้นไป จำแนกตามการอ่านออกเขียนได้ กลุ่มอายุ เพศ และเขตการปกครอง (ต่อ)

Table 9 Population 10 years of age and over by literacy, age group, sex and area (Contd.)

การอ่านออกเขียนได้ เพศ และเขตการปกครอง	รวม Total	กลุ่มอายุ Age group													Literacy, sex and area
		10 - 14	15 - 19	20 - 24	25 - 29	30 - 34	35 - 39	40 - 44	45 - 49	50 - 54	55 - 59	60 - 64	65 - 69	70 ขึ้นไป and over	
<b>นอกเขตเทศบาล</b>															<b>Non-municipal area</b>
<b>ภาษาไทย</b>	<b>522,788</b>	<b>43,755</b>	<b>44,877</b>	<b>47,500</b>	<b>52,706</b>	<b>54,068</b>	<b>55,759</b>	<b>53,681</b>	<b>44,184</b>	<b>33,911</b>	<b>24,430</b>	<b>18,907</b>	<b>14,520</b>	<b>34,489</b>	<b>Thai language</b>
อ่านออกเขียนได้	486,392	42,701	40,638	41,631	45,088	48,079	51,602	50,697	42,839	33,163	24,159	18,789	14,303	32,703	Literate
อ่านไม่ออกเขียนไม่ได้	35,752	1,049	4,173	5,823	7,512	5,885	4,020	2,935	1,313	728	246	105	201	1,761	Illiterate
ไม่ทราบ	644	5	67	46	105	104	137	49	33	20	26	13	16	25	Unknown
<b>ภาษาอื่น ๆ</b>	<b>522,788</b>	<b>43,755</b>	<b>44,877</b>	<b>47,500</b>	<b>52,706</b>	<b>54,068</b>	<b>55,759</b>	<b>53,681</b>	<b>44,184</b>	<b>33,911</b>	<b>24,430</b>	<b>18,907</b>	<b>14,520</b>	<b>34,489</b>	<b>Other languages</b>
อ่านออกเขียนได้	73,269	3,750	9,534	12,144	14,433	11,607	8,629	6,146	3,424	1,938	854	395	168	248	Literate
อ่านไม่ออกเขียนไม่ได้	448,859	39,966	35,271	35,307	38,191	42,351	47,022	47,488	40,723	31,949	23,549	18,498	14,335	34,208	Illiterate
ไม่ทราบ	660	39	72	48	82	110	109	47	37	23	27	14	17	34	Unknown
<b>ชาย</b>															<b>Male</b>
<b>ภาษาไทย</b>	<b>261,063</b>	<b>22,691</b>	<b>23,105</b>	<b>24,674</b>	<b>27,044</b>	<b>27,429</b>	<b>27,857</b>	<b>27,386</b>	<b>22,256</b>	<b>16,915</b>	<b>11,695</b>	<b>8,809</b>	<b>6,592</b>	<b>14,608</b>	<b>Thai language</b>
อ่านออกเขียนได้	240,341	21,977	20,623	21,482	22,729	23,782	25,471	25,541	21,362	16,444	11,518	8,750	6,526	14,137	Literate
อ่านไม่ออกเขียนไม่ได้	20,389	715	2,439	3,173	4,251	3,593	2,321	1,816	872	465	165	54	60	463	Illiterate
ไม่ทราบ	333	-	43	18	65	54	65	30	22	6	12	5	6	9	Unknown
<b>ภาษาอื่น ๆ</b>	<b>261,063</b>	<b>22,691</b>	<b>23,105</b>	<b>24,674</b>	<b>27,044</b>	<b>27,429</b>	<b>27,857</b>	<b>27,386</b>	<b>22,256</b>	<b>16,915</b>	<b>11,695</b>	<b>8,809</b>	<b>6,592</b>	<b>14,608</b>	<b>Other languages</b>
อ่านออกเขียนได้	39,158	1,911	4,728	6,058	7,545	6,364	4,711	3,604	2,034	1,144	550	233	115	161	Literate
อ่านไม่ออกเขียนไม่ได้	221,571	20,764	18,333	18,596	19,450	21,000	23,097	23,755	20,199	15,764	11,131	8,571	6,472	14,439	Illiterate
ไม่ทราบ	334	16	44	19	49	65	50	27	24	8	13	5	6	9	Unknown
<b>หญิง</b>															<b>Female</b>
<b>ภาษาไทย</b>	<b>261,725</b>	<b>21,064</b>	<b>21,773</b>	<b>22,826</b>	<b>25,662</b>	<b>26,639</b>	<b>27,902</b>	<b>26,295</b>	<b>21,928</b>	<b>16,996</b>	<b>12,736</b>	<b>10,098</b>	<b>7,927</b>	<b>19,880</b>	<b>Thai language</b>
อ่านออกเขียนได้	246,051	20,725	20,015	20,148	22,360	24,297	26,131	25,157	21,477	16,719	12,641	10,039	7,777	18,566	Literate
อ่านไม่ออกเขียนไม่ได้	15,363	334	1,734	2,650	3,261	2,292	1,699	1,119	441	263	80	51	141	1,298	Illiterate
ไม่ทราบ	310	5	23	28	41	51	72	19	10	14	14	8	10	17	Unknown
<b>ภาษาอื่น ๆ</b>	<b>261,725</b>	<b>21,064</b>	<b>21,773</b>	<b>22,826</b>	<b>25,662</b>	<b>26,639</b>	<b>27,902</b>	<b>26,295</b>	<b>21,928</b>	<b>16,996</b>	<b>12,736</b>	<b>10,098</b>	<b>7,927</b>	<b>19,880</b>	<b>Other languages</b>
อ่านออกเขียนได้	34,111	1,839	4,806	6,086	6,888	5,243	3,918	2,541	1,390	794	303	162	52	87	Literate
อ่านไม่ออกเขียนไม่ได้	227,288	19,202	16,938	16,711	18,741	21,351	23,925	23,733	20,524	16,185	12,418	9,927	7,864	19,768	Illiterate
ไม่ทราบ	326	23	29	29	33	44	59	20	14	16	14	9	12	25	Unknown

ตารางที่ 10 ประชากรอายุ 13 ปีขึ้นไป จำแนกตามสถานภาพสมรส กลุ่มอายุ เพศ และเขตการปกครอง

Table 10 Population 13 years of age and over by marital status, age group, sex and area

กลุ่มอายุ เพศ และเขตการปกครอง	รวม Total	สถานภาพสมรส Marital status							ไม่ทราบ สถานภาพสมรส Unknown marital status	Age group, sex and area
		โสด Single	เคยสมรส Ever-married					ไม่ทราบ Unknown		
			รวม Total	สมรส Currently married	หม้าย Widowed	หย่า Divorced	แยกกันอยู่ Separated			
ยอดรวม	846,286	246,440	593,602	503,406	59,120	5,042	16,878	9,156	6,244	Total
13 - 14	30,245	30,066	180	129	-	-	-	51	-	13 - 14
15 - 19	77,021	69,752	7,005	5,945	123	27	198	712	264	15 - 19
20 - 24	81,454	52,467	28,596	26,033	507	135	796	1,126	391	20 - 24
25 - 29	88,475	35,099	52,795	48,408	1,174	298	1,416	1,500	582	25 - 29
30 - 34	91,060	21,950	68,481	62,448	2,025	505	2,160	1,344	629	30 - 34
35 - 39	93,305	13,007	79,459	72,370	2,802	711	2,493	1,084	839	35 - 39
40 - 44	89,841	8,095	80,985	72,569	4,043	833	2,578	962	761	40 - 44
45 - 49	76,874	5,546	70,671	62,337	4,558	822	2,303	650	658	45 - 49
50 - 54	60,748	3,586	56,535	48,215	5,343	648	1,769	560	627	50 - 54
55 - 59	43,015	2,153	40,442	33,623	5,036	385	1,105	293	421	55 - 59
60 - 64	33,232	1,611	31,295	24,353	5,779	244	687	232	326	60 - 64
65 - 69	24,204	973	23,002	16,838	5,319	144	551	150	229	65 - 69
70 - 74	21,870	864	20,800	13,559	6,603	120	374	144	206	70 - 74
75 - 79	16,932	663	16,140	9,383	6,286	79	250	142	129	75 - 79
80 - 84	10,426	378	9,943	4,811	4,861	47	120	105	105	80 - 84
85 ขึ้นไป	7,584	231	7,274	2,386	4,661	45	80	103	78	85 and over

ตารางที่ 10 ประชากรอายุ 13 ปีขึ้นไป จำแนกตามสถานภาพสมรส กลุ่มอายุ เพศ และเขตการปกครอง (ต่อ)

Table 10 Population 13 years of age and over by marital status, age group, sex and area (Contd.)

กลุ่มอายุ เพศ และเขตการปกครอง	รวม Total	สถานภาพสมรส Marital status							ไม่ทราบ สถานภาพสมรส Unknown marital status	Age group, sex and area
		โสด Single	เคยสมรส Ever-married					ไม่ทราบ Unknown		
			รวม Total	สมรส Currently married	หม้าย Widowed	หย่า Divorced	แยกกันอยู่ Separated			
ชาย	414,850	136,320	274,496	245,995	15,078	1,727	7,059	4,637	4,034	Male
13 - 14	15,567	15,501	66	52	-	-	-	15	-	13 - 14
15 - 19	38,558	36,642	1,754	1,395	28	7	42	281	162	15 - 19
20 - 24	40,542	29,660	10,653	9,660	147	40	236	569	229	20 - 24
25 - 29	44,668	20,966	23,301	21,377	441	115	541	827	401	25 - 29
30 - 34	45,588	13,572	31,600	29,079	705	192	872	752	416	30 - 34
35 - 39	46,069	7,923	37,546	34,666	936	270	1,077	596	600	35 - 39
40 - 44	45,009	4,727	39,774	36,520	1,305	279	1,168	503	508	40 - 44
45 - 49	38,131	2,873	34,780	31,838	1,311	287	1,007	337	478	45 - 49
50 - 54	30,073	1,788	27,873	25,104	1,504	236	751	278	412	50 - 54
55 - 59	20,496	916	19,308	17,423	1,221	121	416	126	272	55 - 59
60 - 64	15,244	557	14,508	12,669	1,391	72	283	94	178	60 - 64
65 - 69	11,127	381	10,610	9,077	1,166	42	255	70	137	65 - 69
70 - 74	9,708	339	9,264	7,488	1,497	34	187	58	105	70 - 74
75 - 79	7,032	251	6,729	5,217	1,323	12	124	52	52	75 - 79
80 - 84	4,294	139	4,101	2,918	1,062	9	61	51	54	80 - 84
85 ขึ้นไป	2,744	86	2,628	1,512	1,039	8	38	31	31	85 and over

ตารางที่ 10 ประชากรอายุ 13 ปีขึ้นไป จำแนกตามสถานภาพสมรส กลุ่มอายุ เพศ และเขตการปกครอง (ต่อ)

Table 10 Population 13 years of age and over by marital status, age group, sex and area (Contd.)

กลุ่มอายุ เพศ และเขตการปกครอง	รวม Total	สถานภาพสมรส Marital status							ไม่ทราบ สถานภาพสมรส Unknown marital status	Age group, sex and area
		โสด Single	เคยสมรส Ever-married					ไม่ทราบ Unknown		
			รวม Total	สมรส Currently married	หม้าย Widowed	หย่า Divorced	แยกกันอยู่ Separated			
หญิง	431,436	110,120	319,106	257,411	44,042	3,316	9,819	4,519	2,209	Female
13 - 14	14,678	14,565	113	77	-	-	-	36	-	13 - 14
15 - 19	38,463	33,110	5,251	4,550	95	20	155	431	102	15 - 19
20 - 24	40,912	22,807	17,943	16,373	360	94	560	557	161	20 - 24
25 - 29	43,807	14,133	29,494	27,030	733	183	875	673	180	25 - 29
30 - 34	45,472	8,378	36,881	33,369	1,320	313	1,288	592	213	30 - 34
35 - 39	47,236	5,084	41,913	37,704	1,865	440	1,415	488	239	35 - 39
40 - 44	44,832	3,369	41,210	36,049	2,738	554	1,410	459	253	40 - 44
45 - 49	38,743	2,673	35,890	30,500	3,247	535	1,296	313	180	45 - 49
50 - 54	30,674	1,798	28,662	23,111	3,839	412	1,018	282	215	50 - 54
55 - 59	22,519	1,236	21,134	16,199	3,815	264	689	167	150	55 - 59
60 - 64	17,989	1,054	16,787	11,685	4,388	172	404	139	148	60 - 64
65 - 69	13,077	593	12,392	7,761	4,153	102	296	80	92	65 - 69
70 - 74	12,162	525	11,536	6,071	5,106	86	186	86	101	70 - 74
75 - 79	9,900	412	9,411	4,166	4,963	66	125	90	77	75 - 79
80 - 84	6,132	239	5,842	1,893	3,798	37	60	54	51	80 - 84
85 ขึ้นไป	4,840	146	4,647	873	3,622	37	42	72	48	85 and over



ตารางที่ 10 ประชากรอายุ 13 ปีขึ้นไป จำแนกตามสถานภาพสมรส กลุ่มอายุ เพศ และเขตการปกครอง (ต่อ)

Table 10 Population 13 years of age and over by marital status, age group, sex and area (Contd.)

กลุ่มอายุ เพศ และเขตการปกครอง	รวม Total	สถานภาพสมรส Marital status							ไม่ทราบ สถานภาพสมรส Unknown marital status	Age group, sex and area
		โสด Single	เคยสมรส Ever-married					ไม่ทราบ Unknown		
			รวม Total	สมรส Currently married	หม้าย Widowed	หย่า Divorced	แยกกันอยู่ Separated			
ในเขตเทศบาล	348,921	110,967	232,527	194,239	24,030	2,856	7,542	3,860	5,426	Municipal area
13 - 14	11,913	11,823	89	65	-	-	-	25	-	13 - 14
15 - 19	32,144	29,687	2,225	1,860	41	10	64	250	231	15 - 19
20 - 24	33,954	24,259	9,375	8,498	152	54	245	427	321	20 - 24
25 - 29	35,769	16,157	19,119	17,485	358	138	528	610	494	25 - 29
30 - 34	36,992	10,421	26,034	23,526	671	285	931	620	538	30 - 34
35 - 39	37,545	6,394	30,455	27,376	1,055	386	1,120	517	696	35 - 39
40 - 44	36,160	4,073	31,403	27,693	1,628	479	1,206	397	684	40 - 44
45 - 49	32,690	2,829	29,279	25,430	1,944	489	1,123	293	582	45 - 49
50 - 54	26,837	1,874	24,378	20,347	2,467	407	917	240	584	50 - 54
55 - 59	18,585	1,171	17,037	13,912	2,208	233	571	113	377	55 - 59
60 - 64	14,326	849	13,189	10,090	2,532	162	302	103	288	60 - 64
65 - 69	9,684	455	9,035	6,489	2,163	77	238	68	194	65 - 69
70 - 74	8,704	426	8,098	5,177	2,665	58	133	64	181	70 - 74
75 - 79	6,612	292	6,210	3,544	2,484	44	90	48	110	75 - 79
80 - 84	4,125	172	3,863	1,824	1,937	19	33	51	90	80 - 84
85 ขึ้นไป	2,881	85	2,738	924	1,724	17	39	34	57	85 and over

ตารางที่ 10 ประชากรอายุ 13 ปีขึ้นไป จำแนกตามสถานภาพสมรส กลุ่มอายุ เพศ และเขตการปกครอง (ต่อ)

Table 10 Population 13 years of age and over by marital status, age group, sex and area (Contd.)

กลุ่มอายุ เพศ และเขตการปกครอง	รวม Total	สถานภาพสมรส Marital status							ไม่ทราบ สถานภาพสมรส Unknown marital status	Age group, sex and area
		โสด Single	เคยสมรส Ever-married					ไม่ทราบ Unknown		
			รวม Total	สมรส Currently married	หม้าย Widowed	หย่า Divorced	แยกกันอยู่ Separated			
ชาย	167,010	57,405	106,134	94,888	5,572	892	2,875	1,907	3,471	Male
13 - 14	6,098	6,066	32	25	-	-	-	7	-	13 - 14
15 - 19	15,453	14,720	593	465	4	-	14	111	139	15 - 19
20 - 24	15,869	12,226	3,457	3,139	29	19	61	208	185	20 - 24
25 - 29	17,624	9,032	8,256	7,598	124	50	177	307	336	25 - 29
30 - 34	18,159	6,035	11,773	10,823	193	94	323	339	351	30 - 34
35 - 39	18,211	3,677	14,038	12,898	300	120	430	290	497	35 - 39
40 - 44	17,622	2,183	14,978	13,726	399	146	509	198	461	40 - 44
45 - 49	15,875	1,343	14,120	12,903	459	155	457	147	412	45 - 49
50 - 54	13,158	890	11,889	10,649	632	150	338	119	380	50 - 54
55 - 59	8,801	422	8,132	7,331	482	69	208	43	247	55 - 59
60 - 64	6,435	277	6,004	5,236	564	49	112	43	154	60 - 64
65 - 69	4,535	172	4,250	3,623	493	17	95	22	113	65 - 69
70 - 74	3,766	148	3,525	2,806	606	14	70	30	92	70 - 74
75 - 79	2,713	116	2,557	1,970	528	1	47	10	40	75 - 79
80 - 84	1,632	59	1,528	1,102	384	4	14	24	45	80 - 84
85 ขึ้นไป	1,058	37	1,002	593	377	3	20	9	19	85 and over

ตารางที่ 10 ประชากรอายุ 13 ปีขึ้นไป จำแนกตามสถานภาพสมรส กลุ่มอายุ เพศ และเขตการปกครอง (ต่อ)

Table 10 Population 13 years of age and over by marital status, age group, sex and area (Contd.)

กลุ่มอายุ เพศ และเขตการปกครอง	รวม Total	สถานภาพสมรส Marital status							ไม่ทราบ สถานภาพสมรส Unknown marital status	Age group, sex and area
		โสด Single	เคยสมรส Ever-married					ไม่ทราบ Unknown		
			รวม Total	สมรส Currently married	หม้าย Widowed	หย่า Divorced	แยกกันอยู่ Separated			
หญิง	181,911	53,563	126,393	99,351	18,458	1,965	4,667	1,952	1,955	Female
13 - 14	5,815	5,757	58	40	-	-	-	17	-	13 - 14
15 - 19	16,691	14,967	1,631	1,395	37	10	50	139	92	15 - 19
20 - 24	18,086	12,032	5,918	5,358	123	34	184	218	136	20 - 24
25 - 29	18,145	7,125	10,863	9,887	233	88	351	303	158	25 - 29
30 - 34	18,833	4,385	14,261	12,703	478	191	608	281	186	30 - 34
35 - 39	19,334	2,717	16,417	14,478	755	266	691	227	200	35 - 39
40 - 44	18,537	1,889	16,425	13,967	1,229	333	697	199	223	40 - 44
45 - 49	16,815	1,486	15,159	12,527	1,486	334	666	146	170	45 - 49
50 - 54	13,679	985	12,489	9,698	1,835	257	579	121	204	50 - 54
55 - 59	9,784	749	8,904	6,581	1,726	164	364	70	131	55 - 59
60 - 64	7,891	572	7,185	4,854	1,968	113	190	60	134	60 - 64
65 - 69	5,150	283	4,785	2,866	1,670	59	143	46	82	65 - 69
70 - 74	4,939	277	4,573	2,371	2,059	45	64	34	89	70 - 74
75 - 79	3,899	176	3,654	1,574	1,956	42	43	38	70	75 - 79
80 - 84	2,493	113	2,336	722	1,553	14	19	27	45	80 - 84
85 ขึ้นไป	1,823	48	1,737	331	1,348	14	18	25	38	85 and over

ตารางที่ 10 ประชากรอายุ 13 ปีขึ้นไป จำแนกตามสถานภาพสมรส กลุ่มอายุ เพศ และเขตการปกครอง (ต่อ)

Table 10 Population 13 years of age and over by marital status, age group, sex and area (Contd.)

กลุ่มอายุ เพศ และเขตการปกครอง	รวม Total	สถานภาพสมรส Marital status							ไม่ทราบ สถานภาพสมรส Unknown marital status	Age group, sex and area
		โสด Single	เคยสมรส Ever-married					ไม่ทราบ Unknown		
			รวม Total	สมรส Currently married	หม้าย Widowed	หย่า Divorced	แยกกันอยู่ Separated			
นอกเขตเทศบาล	497,365	135,473	361,075	309,167	35,089	2,186	9,336	5,297	817	Non-municipal area
13 - 14	18,332	18,242	90	64	-	-	-	26	-	13 - 14
15 - 19	44,877	40,064	4,781	4,085	82	18	133	462	33	15 - 19
20 - 24	47,500	28,208	19,221	17,535	355	81	551	699	70	20 - 24
25 - 29	52,706	18,941	33,676	30,923	816	160	888	889	88	25 - 29
30 - 34	54,068	11,530	42,447	38,922	1,354	220	1,228	723	91	30 - 34
35 - 39	55,759	6,613	49,004	44,994	1,747	325	1,372	567	142	35 - 39
40 - 44	53,681	4,023	49,581	44,876	2,415	354	1,371	565	77	40 - 44
45 - 49	44,184	2,716	41,392	36,908	2,614	333	1,181	357	76	45 - 49
50 - 54	33,911	1,712	32,157	27,868	2,876	242	852	320	42	50 - 54
55 - 59	24,430	981	23,405	19,711	2,828	152	534	180	44	55 - 59
60 - 64	18,907	762	18,106	14,264	3,247	82	385	129	38	60 - 64
65 - 69	14,520	519	13,967	10,349	3,156	68	313	82	34	65 - 69
70 - 74	13,166	439	12,702	8,383	3,938	62	240	79	25	70 - 74
75 - 79	10,320	371	9,929	5,839	3,802	35	160	94	19	75 - 79
80 - 84	6,300	205	6,080	2,987	2,923	28	88	54	15	80 - 84
85 ขึ้นไป	4,703	146	4,536	1,462	2,937	27	41	69	21	85 and over

ตารางที่ 10 ประชากรอายุ 13 ปีขึ้นไป จำแนกตามสถานภาพสมรส กลุ่มอายุ เพศ และเขตการปกครอง (ต่อ)

Table 10 Population 13 years of age and over by marital status, age group, sex and area (Contd.)

กลุ่มอายุ เพศ และเขตการปกครอง	รวม Total	สถานภาพสมรส Marital status							ไม่ทราบ สถานภาพสมรส Unknown marital status	Age group, sex and area
		โสด Single	เคยสมรส Ever-married					ไม่ทราบ Unknown		
			รวม Total	สมรส Currently married	หม้าย Widowed	หย่า Divorced	แยกกันอยู่ Separated			
ชาย	247,840	78,915	168,362	151,108	9,506	835	4,184	2,730	563	Male
13 - 14	9,469	9,435	35	27	-	-	-	7	-	13 - 14
15 - 19	23,105	21,921	1,161	930	25	7	29	170	22	15 - 19
20 - 24	24,674	17,434	7,196	6,521	118	21	175	361	44	20 - 24
25 - 29	27,044	11,934	15,045	13,779	316	66	364	519	65	25 - 29
30 - 34	27,429	7,537	19,827	18,256	513	98	549	412	65	30 - 34
35 - 39	27,857	4,247	23,508	21,767	636	151	648	306	103	35 - 39
40 - 44	27,386	2,543	24,796	22,794	906	133	659	305	47	40 - 44
45 - 49	22,256	1,530	20,660	18,935	852	132	550	190	66	45 - 49
50 - 54	16,915	899	15,985	14,455	872	86	413	158	32	50 - 54
55 - 59	11,695	494	11,176	10,093	740	52	208	83	25	55 - 59
60 - 64	8,809	280	8,504	7,432	827	23	171	50	24	60 - 64
65 - 69	6,592	209	6,359	5,454	673	25	159	48	24	65 - 69
70 - 74	5,942	191	5,739	4,682	891	20	118	28	13	70 - 74
75 - 79	4,319	135	4,172	3,247	795	11	78	41	12	75 - 79
80 - 84	2,662	79	2,574	1,817	678	5	47	27	9	80 - 84
85 ขึ้นไป	1,686	48	1,626	919	662	5	17	22	12	85 and over

ตารางที่ 10 ประชากรอายุ 13 ปีขึ้นไป จำแนกตามสถานภาพสมรส กลุ่มอายุ เพศ และเขตการปกครอง (ต่อ)

Table 10 Population 13 years of age and over by marital status, age group, sex and area (Contd.)

กลุ่มอายุ เพศ และเขตการปกครอง	รวม Total	สถานภาพสมรส Marital status							ไม่ทราบ สถานภาพสมรส Unknown marital status	Age group, sex and area
		โสด Single	เคยสมรส Ever-married					ไม่ทราบ Unknown		
			รวม Total	สมรส Currently married	หม้าย Widowed	หย่า Divorced	แยกกันอยู่ Separated			
หญิง	249,524	56,558	192,713	158,059	25,584	1,351	5,152	2,567	254	Female
13 - 14	8,863	8,808	56	37	-	-	-	19	-	13 - 14
15 - 19	21,773	18,143	3,620	3,155	58	10	105	292	10	15 - 19
20 - 24	22,826	10,775	12,026	11,014	237	60	376	338	26	20 - 24
25 - 29	25,662	7,007	18,631	17,143	499	95	524	370	23	25 - 29
30 - 34	26,639	3,993	22,620	20,666	841	122	680	311	27	30 - 34
35 - 39	27,902	2,366	25,496	23,226	1,111	174	725	261	40	35 - 39
40 - 44	26,295	1,480	24,785	22,082	1,509	221	713	260	30	40 - 44
45 - 49	21,928	1,186	20,732	17,972	1,761	201	630	167	10	45 - 49
50 - 54	16,996	813	16,172	13,413	2,004	155	439	161	10	50 - 54
55 - 59	12,736	487	12,229	9,618	2,089	100	326	97	19	55 - 59
60 - 64	10,098	482	9,602	6,831	2,420	59	213	79	14	60 - 64
65 - 69	7,927	310	7,608	4,895	2,483	43	153	34	10	65 - 69
70 - 74	7,224	248	6,963	3,701	3,046	42	123	52	13	70 - 74
75 - 79	6,001	236	5,757	2,592	3,007	24	82	53	7	75 - 79
80 - 84	3,639	126	3,506	1,171	2,245	23	41	27	6	80 - 84
85 ขึ้นไป	3,017	98	2,910	543	2,275	22	24	47	9	85 and over

ตารางที่ 11 หญิงเคยสมรสอายุ 13 ปีขึ้นไป จำแนกตามจำนวนบุตรเกิดรอด จำนวนบุตรเกิดรอดโดยเฉลี่ย กลุ่มอายุของหญิง และเขตการปกครอง  
 Table 11 Ever-married women 13 years of age and over by number of children ever born, average number of children ever born, age group of women and area

หญิงเคยสมรส จำนวนบุตรเกิดรอด จำนวนบุตรเกิดรอดโดยเฉลี่ย ต่อหญิง 1,000 คน และเขตการปกครอง	รวม Total	กลุ่มอายุของหญิง Age group of women														No. of ever-married women, No. of children ever born, Average no. of children ever born per 1,000 women and area
		13 - 14	15 - 19	20 - 24	25 - 29	30 - 34	35 - 39	40 - 44	45 - 49	50 - 54	55 - 59	60-64	65 - 69	70 ขึ้นไป and over		
ยอดรวม	431,436	14,678	38,463	40,912	43,807	45,472	47,236	44,832	38,743	30,674	22,519	17,989	13,077	33,034	Total	
หญิงอายุ 13 ปีขึ้นไป	319,106	113	5,251	17,943	29,494	36,881	41,913	41,210	35,890	28,662	21,134	16,787	12,392	31,435	Women aged 13 years and over	
หญิงเคยสมรสอายุ 13 ปีขึ้นไป	49,255	113	2,992	7,170	9,392	7,627	5,813	4,382	3,367	2,565	1,720	1,239	793	2,081	Ever-married women aged 13 years and over	
จำนวนบุตร															No. of children	
0	81,390	-	2,109	8,112	12,169	12,942	11,427	9,523	7,669	5,260	3,522	2,441	1,849	4,365	0	
1	96,286	-	139	2,330	6,587	12,166	17,100	17,443	14,172	9,916	6,078	3,748	2,258	4,350	1	
2	48,650	-	11	325	1,220	3,423	5,987	7,311	7,446	6,800	5,141	3,784	2,338	4,864	2	
3	20,422	-	-	7	126	650	1,368	1,978	2,288	2,692	2,579	2,581	1,962	4,191	3	
4	10,973	-	-	-	-	73	171	440	666	911	1,224	1,568	1,510	4,411	4	
5	5,856	-	-	-	-	-	38	104	179	349	553	751	887	2,995	5	
6	3,559	-	-	-	-	-	-	31	76	125	201	429	497	2,201	6	
7	1,352	-	-	-	-	-	9	-	15	35	78	140	149	925	7	
8	1,007	-	-	-	-	-	-	-	12	8	28	77	117	764	8	
9	281	-	-	-	-	-	-	-	-	-	8	23	25	225	9	
10	63	-	-	-	-	-	-	-	-	-	-	5	7	51	10	
11	13	-	-	-	-	-	-	-	-	-	-	-	-	13	11	
12	-	-	-	-	-	-	-	-	-	-	-	-	-	-	12	
13	-	-	-	-	-	-	-	-	-	-	-	-	-	-	13	
14	-	-	-	-	-	-	-	-	-	-	-	-	-	-	14	
15 ขึ้นไป	-	-	-	-	-	-	-	-	-	-	-	-	-	-	15 and over	
ไม่ทราบ	-	-	-	-	-	-	-	-	-	-	-	-	-	-	Unknown	
จำนวนบุตรเกิดรอด	640,051	-	2,421	13,773	29,506	50,508	70,214	77,288	72,665	64,144	53,222	49,067	40,149	117,093	No. of children ever born	
จำนวนบุตรเกิดรอดโดยเฉลี่ยต่อหญิง 1,000 คน <sup>1/</sup>															Average no. of children ever born per 1,000 women <sup>1/</sup>	
หญิงอายุ 13 ปีขึ้นไป	1,484	-	63	337	674	1,111	1,486	1,724	1,876	2,091	2,363	2,728	3,070	3,545	Women aged 13 years and over	
หญิงเคยสมรสอายุ 13 ปีขึ้นไป	2,006	-	461	768	1,000	1,369	1,675	1,875	2,025	2,238	2,518	2,923	3,240	3,725	Ever-married women aged 13 years and over	
มารดา	2,372	-	1,072	1,278	1,468	1,727	1,945	2,099	2,234	2,458	2,742	3,156	3,461	3,989	Mothers	

ตารางที่ 11 หญิงเคยสมรสอายุ 13 ปีขึ้นไป จำแนกตามจำนวนบุตรเกิดรอด จำนวนบุตรเกิดรอดโดยเฉลี่ย กลุ่มอายุของหญิง และเขตการปกครอง (ต่อ)  
 Table 11 Ever-married women 13 years of age and over by number of children ever born, average number of children ever born, age group of women and area (Contd.)

หญิงเคยสมรส จำนวนบุตรเกิดรอด จำนวนบุตรเกิดรอดโดยเฉลี่ย ต่อหญิง 1,000 คน และเขตการปกครอง	รวม Total	กลุ่มอายุของหญิง Age group of women														No. of ever-married women, No. of children ever born, Average no. of children ever born per 1,000 women and area
		13 - 14	15 - 19	20 - 24	25 - 29	30 - 34	35 - 39	40 - 44	45 - 49	50 - 54	55 - 59	60-64	65 - 69	70 ขึ้นไป and over		
ในเขตเทศบาล		Municipal area														
หญิงอายุ 13 ปีขึ้นไป	181,911	5,815	16,691	18,086	18,145	18,833	19,334	18,537	16,815	13,679	9,784	7,891	5,150	13,154	Women aged 13 years and over	
หญิงเคยสมรสอายุ 13 ปีขึ้นไป	126,393	58	1,631	5,918	10,863	14,261	16,417	16,425	15,159	12,489	8,904	7,185	4,785	12,299	Ever-married women aged 13 years and over	
จำนวนบุตร															No. of children	
0	22,417	58	907	2,610	4,247	3,642	2,917	2,240	1,760	1,295	819	645	397	882	0	
1	33,442	-	670	2,426	4,120	5,072	4,907	4,339	3,783	2,650	1,705	1,186	793	1,789	1	
2	38,153	-	50	761	2,017	4,198	6,266	6,675	6,024	4,619	2,832	1,849	970	1,892	2	
3	17,956	-	4	118	421	1,106	1,866	2,393	2,635	2,628	2,095	1,656	965	2,069	3	
4	6,893	-	-	3	58	222	397	572	650	860	862	976	705	1,588	4	
5	3,731	-	-	-	-	21	57	150	219	279	347	496	510	1,651	5	
6	1,887	-	-	-	-	-	4	42	57	108	167	213	247	1,049	6	
7	1,061	-	-	-	-	-	-	14	19	36	44	100	124	725	7	
8	422	-	-	-	-	-	2	-	10	10	23	37	37	303	8	
9	308	-	-	-	-	-	-	-	1	6	5	23	28	244	9	
10	98	-	-	-	-	-	-	-	-	-	5	3	9	82	10	
11	17	-	-	-	-	-	-	-	-	-	-	-	1	16	11	
12	8	-	-	-	-	-	-	-	-	-	-	-	-	8	12	
13	-	-	-	-	-	-	-	-	-	-	-	-	-	-	13	
14	-	-	-	-	-	-	-	-	-	-	-	-	-	-	14	
15 ขึ้นไป	-	-	-	-	-	-	-	-	-	-	-	-	-	-	15 and over	
ไม่ทราบ	-	-	-	-	-	-	-	-	-	-	-	-	-	-	Unknown	
จำนวนบุตรเกิดรอด	236,010	-	783	4,314	9,647	17,779	24,951	28,257	27,999	25,636	20,431	18,750	13,990	43,475	No. of children ever born	
จำนวนบุตรเกิดรอดโดยเฉลี่ยต่อหญิง 1,000 คน <sup>1/</sup>															Average no. of children ever born per 1,000 women <sup>1/</sup>	
หญิงอายุ 13 ปีขึ้นไป	1,297	-	47	239	532	944	1,291	1,524	1,665	1,874	2,088	2,376	2,717	3,305	Women aged 13 years and over	
หญิงเคยสมรสอายุ 13 ปีขึ้นไป	1,867	-	480	729	888	1,247	1,520	1,720	1,847	2,053	2,295	2,610	2,924	3,535	Ever-married women aged 13 years and over	
มารดา	2,270	-	1,081	1,304	1,458	1,674	1,848	1,992	2,090	2,290	2,527	2,867	3,188	3,808	Mothers	



ตารางที่ 11 หญิงเคยสมรสอายุ 13 ปีขึ้นไป จำแนกตามจำนวนบุตรเกิดรอด จำนวนบุตรเกิดรอดโดยเฉลี่ย กลุ่มอายุของหญิง และเขตการปกครอง (ต่อ)  
 Table 11 Ever-married women 13 years of age and over by number of children ever born, average number of children ever born, age group of women and area (Contd.)

หญิงเคยสมรส จำนวนบุตรเกิดรอด จำนวนบุตรเกิดรอดโดยเฉลี่ย ต่อหญิง 1,000 คน และเขตการปกครอง	รวม Total	กลุ่มอายุของหญิง Age group of women														No. of ever-married women, No. of children ever born, Average no. of children ever born per 1,000 women and area
		13 - 14	15 - 19	20 - 24	25 - 29	30 - 34	35 - 39	40 - 44	45 - 49	50 - 54	55 - 59	60-64	65 - 69	70 ขึ้นไป and over		
นอกเขตเทศบาล Non-municipal area																
หญิงอายุ 13 ปีขึ้นไป	249,524	8,863	21,773	22,826	25,662	26,639	27,902	26,295	21,928	16,996	12,736	10,098	7,927	19,880	Women aged 13 years and over	
หญิงเคยสมรสอายุ 13 ปีขึ้นไป	192,713	56	3,620	12,026	18,631	22,620	25,496	24,785	20,732	16,172	12,229	9,602	7,608	19,137	Ever-married women aged 13 years and over	
จำนวนบุตร															No. of children	
0	26,838	56	2,085	4,560	5,146	3,985	2,896	2,142	1,607	1,270	901	595	396	1,199	0	
1	47,948	-	1,439	5,686	8,048	7,870	6,520	5,184	3,886	2,610	1,818	1,254	1,056	2,577	1	
2	58,133	-	89	1,569	4,570	7,967	10,834	10,768	8,148	5,297	3,247	1,899	1,288	2,458	2	
3	30,694	-	7	206	799	2,317	4,120	4,918	4,811	4,172	3,046	2,128	1,373	2,795	3	
4	13,529	-	-	4	68	428	970	1,406	1,638	1,832	1,717	1,605	1,257	2,603	4	
5	7,242	-	-	-	-	52	115	289	447	632	877	1,072	1,000	2,759	5	
6	3,969	-	-	-	-	-	33	61	122	242	387	538	640	1,946	6	
7	2,497	-	-	-	-	-	-	17	56	89	157	328	373	1,476	7	
8	930	-	-	-	-	-	8	-	5	25	54	103	113	622	8	
9	700	-	-	-	-	-	-	-	11	3	23	55	89	519	9	
10	182	-	-	-	-	-	-	-	-	-	2	21	17	143	10	
11	45	-	-	-	-	-	-	-	-	-	-	5	5	35	11	
12	5	-	-	-	-	-	-	-	-	-	-	-	-	5	12	
13	-	-	-	-	-	-	-	-	-	-	-	-	-	-	13	
14	-	-	-	-	-	-	-	-	-	-	-	-	-	-	14	
15 ขึ้นไป	-	-	-	-	-	-	-	-	-	-	-	-	-	-	15 and over	
ไม่ทราบ	-	-	-	-	-	-	-	-	-	-	-	-	-	-	Unknown	
จำนวนบุตรเกิดรอด	404,040	-	1,638	9,459	19,859	32,729	45,263	49,031	44,667	38,508	32,791	30,317	26,159	73,619	No. of children ever born	
จำนวนบุตรเกิดรอดโดยเฉลี่ยต่อหญิง 1,000 คน <sup>1/</sup>															Average no. of children ever born per 1,000 women <sup>1/</sup>	
หญิงอายุ 13 ปีขึ้นไป	1,619	-	75	414	774	1,229	1,622	1,865	2,037	2,266	2,575	3,002	3,300	3,703	Women aged 13 years and over	
หญิงเคยสมรสอายุ 13 ปีขึ้นไป	2,097	-	453	787	1,066	1,447	1,775	1,978	2,155	2,381	2,681	3,157	3,439	3,847	Ever-married women aged 13 years and over	
มารดา	2,436	-	1,067	1,267	1,473	1,756	2,003	2,165	2,336	2,584	2,895	3,366	3,628	4,104	Mothers	

1/ ไม่รวมหญิงที่ไม่ทราบจำนวนบุตรเกิดรอด

1/ Excluding women with unknown number of children ever born

ตารางที่ 12 หญิงเคยสมรสอายุ 13 ปีขึ้นไป จำแนกตามจำนวนบุตรที่มีชีวิตอยู่ จำนวนบุตรที่มีชีวิตอยู่โดยเฉลี่ย กลุ่มอายุของหญิง และเขตการปกครอง

Table 12 Ever-married women 13 years of age and over by number of children still living, average number of children still living, age group of women and area

หญิงเคยสมรส จำนวนบุตรที่มีชีวิตอยู่ จำนวนบุตรที่มีชีวิตอยู่โดยเฉลี่ย ต่อหญิง 1,000 คน และเขตการปกครอง	รวม Total	กลุ่มอายุของหญิง Age group of women														No. of ever-married women, No. of children still living, Average no. of children still living per 1,000 women and area
		13 - 14	15 - 19	20 - 24	25 - 29	30 - 34	35 - 39	40 - 44	45 - 49	50 - 54	55 - 59	60-64	65 - 69	70 ขึ้นไป and over		
ยอดรวม																Total
หญิงอายุ 13 ปีขึ้นไป	431,436	14,678	38,463	40,912	43,807	45,472	47,236	44,832	38,743	30,674	22,519	17,989	13,077	33,034	Women aged 13 years and over	
หญิงเคยสมรสอายุ 13 ปีขึ้นไป	319,106	113	5,251	17,943	29,494	36,881	41,913	41,210	35,890	28,662	21,134	16,787	12,392	31,435	Ever-married women aged 13 years and over	
จำนวนบุตร 0	49,255	113	2,992	7,170	9,392	7,627	5,813	4,382	3,367	2,565	1,720	1,239	793	2,081	No. of children 0	
1	83,000	-	2,121	8,143	12,233	13,026	11,580	9,686	7,836	5,429	3,727	2,609	1,932	4,678	1	
2	97,303	-	129	2,322	6,578	12,240	17,129	17,524	14,289	10,067	6,164	3,836	2,408	4,616	2	
3	48,544	-	9	302	1,179	3,332	5,915	7,206	7,365	6,758	5,123	3,825	2,394	5,137	3	
4	20,314	-	-	7	111	609	1,282	1,909	2,195	2,541	2,506	2,568	2,024	4,561	4	
5	10,901	-	-	-	-	48	148	386	607	856	1,177	1,498	1,478	4,703	5	
6	5,232	-	-	-	-	-	38	95	156	314	470	670	745	2,742	6	
7	3,171	-	-	-	-	-	-	22	53	104	180	393	432	1,987	7	
8	733	-	-	-	-	-	8	-	11	23	44	87	99	462	8	
9	609	-	-	-	-	-	-	-	10	4	19	55	79	441	9	
10	37	-	-	-	-	-	-	-	-	-	3	5	5	24	10	
11	8	-	-	-	-	-	-	-	-	-	-	1	1	5	11	
12	-	-	-	-	-	-	-	-	-	-	-	-	-	-	12	
13	-	-	-	-	-	-	-	-	-	-	-	-	-	-	13	
14	-	-	-	-	-	-	-	-	-	-	-	-	-	-	14	
15 ขึ้นไป	-	-	-	-	-	-	-	-	-	-	-	-	-	-	15 and over	
ไม่ทราบ	-	-	-	-	-	-	-	-	-	-	-	-	-	-	Unknown	
จำนวนบุตรที่มีชีวิตอยู่	624,391	-	2,406	13,720	29,371	50,176	69,740	76,646	71,817	63,121	51,961	47,551	38,489	109,395	No. of children still living	
จำนวนบุตรที่มีชีวิตอยู่โดยเฉลี่ยต่อหญิง 1,000 คน <sup>1/</sup>															Average no. of children still living per 1,000 women <sup>1/</sup>	
หญิงอายุ 13 ปีขึ้นไป	1,447	-	63	335	670	1,103	1,476	1,710	1,854	2,058	2,307	2,643	2,943	3,312	Women aged 13 years and over	
หญิงเคยสมรสอายุ 13 ปีขึ้นไป	1,957	-	458	765	996	1,360	1,664	1,860	2,001	2,202	2,459	2,833	3,106	3,480	Ever-married women aged 13 years and over	
มารดา	2,314	-	1,065	1,273	1,461	1,715	1,932	2,081	2,208	2,419	2,677	3,058	3,318	3,727	Mothers	

ตารางที่ 12 หญิงเคยสมรสอายุ 13 ปีขึ้นไป จำแนกตามจำนวนบุตรที่มีชีวิตอยู่ จำนวนบุตรที่มีชีวิตอยู่โดยเฉลี่ย กลุ่มอายุของหญิง และเขตการปกครอง (ต่อ)  
 Table 12 Ever-married women 13 years of age and over by number of children still living, average number of children still living, age group of women and area (Contd.)

หญิงเคยสมรส จำนวนบุตรที่มีชีวิตอยู่ จำนวนบุตรที่มีชีวิตอยู่โดยเฉลี่ย ต่อหญิง 1,000 คน และเขตการปกครอง	รวม Total	กลุ่มอายุของหญิง Age group of women														No. of ever-married women, No. of children still living, Average no. of children still living per 1,000 women and area
		13 - 14	15 - 19	20 - 24	25 - 29	30 - 34	35 - 39	40 - 44	45 - 49	50 - 54	55 - 59	60-64	65 - 69	70 ขึ้นไป and over		
ในเขตเทศบาล		Municipal area														
หญิงอายุ 13 ปีขึ้นไป	181,911	5,815	16,691	18,086	18,145	18,833	19,334	18,537	16,815	13,679	9,784	7,891	5,150	13,154	Women aged 13 years and over	
หญิงเคยสมรสอายุ 13 ปีขึ้นไป	126,393	58	1,631	5,918	10,863	14,261	16,417	16,425	15,159	12,489	8,904	7,185	4,785	12,299	Ever-married women aged 13 years and over	
จำนวนบุตร															No. of children	
0	22,417	58	907	2,610	4,247	3,642	2,917	2,240	1,760	1,295	819	645	397	882	0	
1	34,107	-	675	2,438	4,143	5,101	4,966	4,403	3,840	2,717	1,801	1,271	839	1,915	1	
2	38,474	-	47	756	2,005	4,221	6,257	6,690	6,075	4,668	2,865	1,868	1,013	2,008	2	
3	17,846	-	3	111	420	1,084	1,859	2,361	2,584	2,605	2,054	1,653	973	2,139	3	
4	6,834	-	-	3	48	197	365	544	649	813	827	945	711	1,732	4	
5	3,675	-	-	-	-	17	47	142	188	258	343	496	480	1,707	5	
6	1,666	-	-	-	-	-	5	38	43	89	139	185	217	951	6	
7	957	-	-	-	-	-	-	9	16	33	45	88	112	655	7	
8	199	-	-	-	-	-	-	-	4	7	4	20	20	144	8	
9	199	-	-	-	-	-	-	-	1	4	5	14	20	154	9	
10	16	-	-	-	-	-	-	-	-	-	3	-	1	11	10	
11	3	-	-	-	-	-	-	-	-	-	-	-	1	2	11	
12	-	-	-	-	-	-	-	-	-	-	-	-	-	-	12	
13	-	-	-	-	-	-	-	-	-	-	-	-	-	-	13	
14	-	-	-	-	-	-	-	-	-	-	-	-	-	-	14	
15 ขึ้นไป	-	-	-	-	-	-	-	-	-	-	-	-	-	-	15 and over	
ไม่ทราบ	-	-	-	-	-	-	-	-	-	-	-	-	-	-	Unknown	
จำนวนบุตรที่มีชีวิตอยู่	230,571	-	777	4,295	9,604	17,666	24,784	28,036	27,686	25,272	19,965	18,241	13,481	40,765	No. of children still living	
จำนวนบุตรที่มีชีวิตอยู่โดยเฉลี่ยต่อหญิง 1,000 คน <sup>1/</sup>															Average no. of children still living per 1,000 women <sup>1/</sup>	
หญิงอายุ 13 ปีขึ้นไป	1,267	-	47	237	529	938	1,282	1,512	1,647	1,848	2,041	2,312	2,618	3,099	Women aged 13 years and over	
หญิงเคยสมรสอายุ 13 ปีขึ้นไป	1,824	-	476	726	884	1,239	1,510	1,707	1,826	2,023	2,242	2,539	2,817	3,315	Ever-married women aged 13 years and over	
มารดา	2,218	-	1,073	1,298	1,452	1,664	1,836	1,976	2,066	2,258	2,469	2,789	3,072	3,571	Mothers	

ตารางที่ 12 หญิงเคยสมรสอายุ 13 ปีขึ้นไป จำแนกตามจำนวนบุตรที่มีชีวิตอยู่ จำนวนบุตรที่มีชีวิตอยู่โดยเฉลี่ย กลุ่มอายุของหญิง และเขตการปกครอง (ต่อ)  
 Table 12 Ever-married women 13 years of age and over by number of children still living, average number of children still living, age group of women and area (Contd.)

หญิงเคยสมรส จำนวนบุตรที่มีชีวิตอยู่ จำนวนบุตรที่มีชีวิตอยู่โดยเฉลี่ย ต่อหญิง 1,000 คน และเขตการปกครอง	รวม Total	กลุ่มอายุของหญิง Age group of women														No. of ever-married women, No. of children still living, Average no. of children still living per 1,000 women and area
		13 - 14	15 - 19	20 - 24	25 - 29	30 - 34	35 - 39	40 - 44	45 - 49	50 - 54	55 - 59	60-64	65 - 69	70 ขึ้นไป and over		
<b>นอกเขตเทศบาล Non-municipal area</b>																
หญิงอายุ 13 ปีขึ้นไป	249,524	8,863	21,773	22,826	25,662	26,639	27,902	26,295	21,928	16,996	12,736	10,098	7,927	19,880	Women aged 13 years and over	
หญิงเคยสมรสอายุ 13 ปีขึ้นไป	192,713	56	3,620	12,026	18,631	22,620	25,496	24,785	20,732	16,172	12,229	9,602	7,608	19,137	Ever-married women aged 13 years and over	
จำนวนบุตร															No. of children	
0	26,838	56	2,085	4,560	5,146	3,985	2,896	2,142	1,607	1,270	901	595	396	1,199	0	
1	48,893	-	1,447	5,705	8,091	7,925	6,614	5,283	3,996	2,712	1,926	1,338	1,093	2,764	1	
2	58,828	-	82	1,565	4,572	8,019	10,872	10,834	8,215	5,399	3,300	1,968	1,395	2,607	2	
3	30,698	-	6	191	760	2,248	4,055	4,846	4,781	4,153	3,069	2,172	1,421	2,998	3	
4	13,480	-	-	4	63	412	917	1,365	1,547	1,728	1,678	1,624	1,313	2,829	4	
5	7,226	-	-	-	-	31	101	244	419	599	835	1,002	999	2,996	5	
6	3,565	-	-	-	-	-	33	58	113	224	332	485	528	1,791	6	
7	2,214	-	-	-	-	-	-	13	37	71	135	305	320	1,332	7	
8	535	-	-	-	-	-	8	-	7	17	40	67	79	318	8	
9	410	-	-	-	-	-	-	-	9	-	13	41	60	287	9	
10	22	-	-	-	-	-	-	-	-	-	-	5	4	13	10	
11	5	-	-	-	-	-	-	-	-	-	-	1	-	4	11	
12	-	-	-	-	-	-	-	-	-	-	-	-	-	-	12	
13	-	-	-	-	-	-	-	-	-	-	-	-	-	-	13	
14	-	-	-	-	-	-	-	-	-	-	-	-	-	-	14	
15 ขึ้นไป	-	-	-	-	-	-	-	-	-	-	-	-	-	-	15 and over	
ไม่ทราบ	-	-	-	-	-	-	-	-	-	-	-	-	-	-	Unknown	
จำนวนบุตรที่มีชีวิตอยู่	393,820	-	1,629	9,425	19,767	32,510	44,956	48,610	44,131	37,848	31,996	29,310	25,008	68,630	No. of children still living	
จำนวนบุตรที่มีชีวิตอยู่โดยเฉลี่ยต่อหญิง 1,000 คน <sup>1/</sup>															Average no. of children still living per 1,000 women <sup>1/</sup>	
หญิงอายุ 13 ปีขึ้นไป	1,578	-	75	413	770	1,220	1,611	1,849	2,013	2,227	2,512	2,903	3,155	3,452	Women aged 13 years and over	
หญิงเคยสมรสอายุ 13 ปีขึ้นไป	2,044	-	450	784	1,061	1,437	1,763	1,961	2,129	2,340	2,616	3,052	3,287	3,586	Ever-married women aged 13 years and over	
มารดา	2,374	-	1,061	1,262	1,466	1,745	1,989	2,147	2,308	2,540	2,824	3,254	3,468	3,826	Mothers	

1/ ไม่รวมหญิงที่ไม่ทราบจำนวนบุตรที่มีชีวิตอยู่

1/ Excluding women with unknown number of living children

ตารางที่ 13 ประชากร จำแนกตามลักษณะความพิการ เพศ และเขตการปกครอง

Table 13 Population by type of disability, sex and area

ลักษณะความพิการ	ประชากร Population			ในเขตเทศบาล Municipal area			นอกเขตเทศบาล Non-municipal area			Type of disability
	รวม	ชาย	หญิง	รวม	ชาย	หญิง	รวม	ชาย	หญิง	
	Total	Male	Female	Total	Male	Female	Total	Male	Female	
ยอดรวม	1,009,351	498,523	510,828	410,984	198,909	212,075	598,367	299,614	298,753	Total
ไม่มีความพิการ	997,064	492,580	504,483	402,238	194,900	207,337	594,826	297,680	297,146	No disability
มีความพิการ	5,401	3,002	2,399	2,053	1,151	902	3,348	1,851	1,497	Disability Persons
ตาบอดทั้ง 2 ข้าง	837	476	361	303	169	134	534	307	227	Two-eyed blindness
พูดไม่ได้/เป็นใบ้/พูดไม่รู้เรื่อง	830	443	387	281	159	121	550	284	266	Dumb
แขน/ขาขาด ตั้งแต่ข้อมือ/ข้อเท้าขึ้นมา										Amputation, part of arm/leg
อย่างน้อย 1 ข้าง/อัมพาต	1,755	1,037	718	680	411	269	1,075	626	448	
มืออาการทางจิต/ไว้วาย/ทำร้ายผู้อื่น/ไม่พูดจา	382	230	151	153	82	71	229	149	80	Psychosis
ออทิสติก	277	158	119	118	70	48	159	88	71	Autistic
พัฒนาการทางสมองช้า/ปัญญาอ่อน	991	509	482	386	217	170	605	293	312	Mental condition
พิการมากกว่า 1 ลักษณะ	329	149	180	132	44	88	197	105	92	Disability with more than 1 type
ไม่ทราบ	6,887	2,941	3,946	6,693	2,857	3,836	193	84	110	Unknown





















ตารางที่ 15 ประชากรอายุ 15 ปีขึ้นไปทำงานในรอบปี จำแนกตามหมวดอุตสาหกรรม กลุ่มอายุ เพศ และเขตการปกครอง  
 Table 15 Usually economically active population 15 years of age and over by industry, age group, sex and area

หมวดอุตสาหกรรม เพศ และเขตการปกครอง	รวม Total	กลุ่มอายุ Age group												Major industry group, sex and area
		15 - 19	20 - 24	25 - 29	30 - 34	35 - 39	40 - 44	45 - 49	50 - 54	55 - 59	60 - 64	65 - 69	70 ขึ้นไป and over	
ยอดรวม	624,723	22,258	53,525	77,509	83,472	87,079	83,992	70,982	54,098	36,025	22,893	14,376	18,515	Total
เกษตรกรรม การป่าไม้ และการประมง	362,988	12,996	29,281	39,875	45,276	50,602	50,371	41,753	31,223	22,082	15,551	10,389	13,588	Agriculture, forestry and fishing
การทำเหมืองแร่ และเหมืองหิน	162	1	12	17	36	23	18	23	9	10	7	4	3	Mining and quarrying
การผลิต	26,020	1,805	3,159	4,109	4,009	3,510	3,094	2,332	1,668	1,075	625	323	310	Manufacturing
การไฟฟ้า ก๊าซ ไอน้ำ และระบบปรับอากาศ	923	14	58	130	132	121	121	105	164	64	10	4	-	Electricity, gas, steam and air conditioning supply
การจัดหาน้ำ การจัดการ และการบำบัดน้ำเสีย ของเสีย และสิ่งปฏิกูล	225	-	10	16	16	48	34	38	35	21	-	1	6	Water supply; sewerage, waste management and remediation activities
การก่อสร้าง	12,759	673	1,050	1,810	1,914	1,815	1,814	1,516	1,061	578	290	163	76	Construction
การขายส่งและการขายปลีก การซ่อมยานยนต์และจักรยานยนต์	66,217	1,856	5,557	9,347	9,524	9,133	8,414	7,313	5,404	3,790	2,508	1,463	1,908	Wholesale and retail trade; repair of motor vehicles motorcycles
การขนส่ง และสถานที่เก็บสินค้า	5,863	120	438	761	874	911	889	776	530	302	144	67	50	Transportation and storage
ที่พักแรมและบริการด้านอาหาร	30,576	1,000	2,743	4,781	4,548	4,436	3,885	3,314	2,607	1,544	927	429	361	Accommodation and food service activities
ข้อมูลข่าวสารและการสื่อสาร	1,037	10	106	229	202	148	139	123	50	20	4	3	3	Information and communication
กิจกรรมทางการเงินและการประกันภัย	3,502	8	246	788	657	578	500	362	244	79	21	10	9	Financial and insurance activities
กิจกรรมอสังหาริมทรัพย์	690	5	12	87	76	83	90	105	64	63	48	22	34	Real estate activities
กิจกรรมทางวิชาชีพ วิทยาศาสตร์ และเทคนิค	1,713	11	117	349	340	228	205	210	128	72	29	10	14	Professional, scientific and technical activities
กิจกรรมการบริหาร และการบริการสนับสนุน	1,986	42	154	338	383	334	266	197	159	55	31	17	12	Administrative and support service activities
การบริหารราชการ การป้องกันประเทศ และการประกันสังคมภาคบังคับ	17,813	114	2,497	1,718	2,179	2,608	2,760	2,559	2,100	1,072	144	43	20	Public administration and defence; compulsory social security
การศึกษา	11,792	36	514	1,738	1,543	1,399	1,280	1,793	2,074	1,198	144	40	33	Education
กิจกรรมด้านสุขภาพและงานสังคมสงเคราะห์	6,076	47	413	971	1,126	978	813	835	552	253	49	22	17	Human health and social work activities
ศิลปะ ความบันเทิง และนันทนาการ	456	17	41	80	79	66	47	51	32	16	12	4	12	Arts, entertainment and recreation
กิจกรรมบริการด้านอื่น ๆ	13,897	602	1,278	1,929	2,187	2,119	1,973	1,432	1,052	627	329	187	180	Other service activities
กิจกรรมการจ้างงานในครัวเรือนส่วนบุคคล กิจกรรมการผลิตสินค้าและบริการ ที่ทำขึ้นเองเพื่อใช้ในครัวเรือน ซึ่งไม่สามารถ จำแนกกิจกรรมได้อย่างชัดเจน	853	40	95	93	102	115	100	125	73	50	28	15	18	Activities of households as employers; undifferentiated goods and services-producing activities of households for own use
กิจกรรมขององค์การระหว่างประเทศ และภาคีสมาชิก	-	-	-	-	-	-	-	-	-	-	-	-	-	Activities of extraterritorial organizations and bodies
ไม่ทราบ	59,175	2,860	5,744	8,344	8,270	7,824	7,180	6,018	4,868	3,054	1,991	1,161	1,861	Unknown

ตารางที่ 15 ประชากรอายุ 15 ปีขึ้นไปทำงานในรอบปี จำแนกตามหมวดอุตสาหกรรม กลุ่มอายุ เพศ และเขตการปกครอง (ต่อ)

Table 15 Usually economically active population 15 years of age and over by industry, age group, sex and area (Contd.)

หมวดอุตสาหกรรม เพศ และเขตการปกครอง	รวม Total	กลุ่มอายุ Age group												Major industry group, sex and area
		15 - 19	20 - 24	25 - 29	30 - 34	35 - 39	40 - 44	45 - 49	50 - 54	55 - 59	60 - 64	65 - 69	70 ขึ้นไป and over	
ชาย	326,163	13,482	29,327	40,336	43,120	44,223	43,386	36,695	28,275	18,422	11,644	7,537	9,716	Male
เกษตรกรรม การป่าไม้ และการประมง	194,576	8,022	16,396	21,818	24,055	26,142	26,633	22,145	16,544	11,453	8,194	5,669	7,504	Agriculture, forestry and fishing
การทำเหมืองแร่ และเหมืองหิน	130	1	10	15	30	18	13	19	6	7	5	3	3	Mining and quarrying
การผลิต	13,809	997	1,786	2,419	2,245	1,827	1,535	1,117	782	484	299	173	146	Manufacturing
การไฟฟ้า ก๊าซ ไอน้ำ และระบบปรับอากาศ	751	12	47	95	102	96	94	82	149	60	9	4	-	Electricity, gas, steam and air conditioning supply
การจัดหาน้ำ การจัดการ และการบำบัดน้ำเสีย ของเสีย และสิ่งปฏิกูล	143	-	8	9	11	29	21	22	22	17	-	1	3	Water supply; sewerage, waste management and remediation activities
การก่อสร้าง	10,311	547	850	1,390	1,554	1,454	1,457	1,248	879	485	242	140	67	Construction
การขายส่งและการขายปลีก การซ่อมยานยนต์และจักรยายนต์	29,262	1,035	2,466	4,415	4,538	4,141	3,636	3,045	2,270	1,482	942	542	751	Wholesale and retail trade; repair of motor vehicles motorcycles
การขนส่ง และสถานที่เก็บสินค้า	5,082	110	335	621	758	763	798	693	478	284	134	60	47	Transportation and storage
ที่พักแรมและบริการด้านอาหาร	11,354	359	995	1,958	1,848	1,698	1,347	1,113	901	525	318	145	149	Accommodation and food service activities
ข้อมูลข่าวสารและการสื่อสาร	596	6	66	111	122	75	76	83	36	14	3	3	2	Information and communication
กิจกรรมทางการเงินและการประกันภัย	1,563	5	73	273	292	260	229	208	141	51	13	10	7	Financial and insurance activities
กิจกรรมอสังหาริมทรัพย์	375	4	10	70	37	35	46	55	33	27	22	16	21	Real estate activities
กิจกรรมทางวิชาชีพ วิทยาศาสตร์ และเทคนิค	802	5	37	111	151	117	93	129	82	51	14	6	6	Professional, scientific and technical activities
กิจกรรมการบริหาร และการบริการสนับสนุน	1,006	24	77	152	179	168	147	101	81	36	24	11	6	Administrative and support service activities
การบริหารราชการ การป้องกันประเทศ และการประกันสังคมภาคบังคับ	13,027	97	2,226	909	1,222	1,774	2,096	1,940	1,706	877	125	37	19	Public administration and defence; compulsory social security
การศึกษา	4,038	9	114	445	397	406	465	647	881	558	73	25	18	Education
กิจกรรมด้านสุขภาพและงานสังคมสงเคราะห์	1,476	7	72	200	237	233	199	229	178	76	24	9	9	Human health and social work activities
ศิลปะ ความบันเทิง และนันทนาการ	266	14	29	41	46	27	36	32	19	6	10	2	6	Arts, entertainment and recreation
กิจกรรมบริการด้านอื่น ๆ	5,380	288	535	722	825	718	650	550	400	282	186	110	114	Other service activities
กิจกรรมการจ้างงานในครัวเรือนส่วนบุคคล กิจกรรมการผลิตสินค้าและบริการ ที่ทำขึ้นเองเพื่อใช้ในครัวเรือน ซึ่งไม่สามารถ จำแนกกิจกรรมได้อย่างชัดเจน	246	3	29	32	47	30	22	34	24	12	6	3	5	Activities of households as employers; undifferentiated goods and services-producing activities of households for own use
กิจกรรมขององค์การระหว่างประเทศ และภาคีสมาชิก	-	-	-	-	-	-	-	-	-	-	-	-	-	Activities of extraterritorial organizations and bodies
ไม่ทราบ	31,969	1,936	3,167	4,528	4,426	4,212	3,795	3,204	2,665	1,633	1,001	568	833	Unknown



ตารางที่ 15 ประชากรอายุ 15 ปีขึ้นไปทำงานในรอบปี จำแนกตามหมวดอุตสาหกรรม กลุ่มอายุ เพศ และเขตการปกครอง (ต่อ)

Table 15 Usually economically active population 15 years of age and over by industry, age group, sex and area (Contd.)

หมวดอุตสาหกรรม เพศ และเขตการปกครอง	รวม Total	กลุ่มอายุ Age group												Major industry group, sex and area
		15 - 19	20 - 24	25 - 29	30 - 34	35 - 39	40 - 44	45 - 49	50 - 54	55 - 59	60 - 64	65 - 69	70 ขึ้นไป and over	
หญิง	298,560	8,776	24,198	37,173	40,352	42,855	40,605	34,286	25,823	17,603	11,249	6,840	8,799	Female
เกษตรกรรม การป่าไม้ และการประมง	168,413	4,974	12,885	18,056	21,221	24,460	23,738	19,609	14,679	10,629	7,357	4,720	6,084	Agriculture, forestry and fishing
การทำเหมืองแร่ และเหมืองหิน	32	-	1	1	7	5	5	4	3	3	1	1	-	Mining and quarrying
การผลิต	12,210	808	1,373	1,690	1,764	1,683	1,559	1,215	887	591	326	150	163	Manufacturing
การไฟฟ้า ก๊าซ ไอน้ำ และระบบปรับอากาศ	172	2	11	36	30	24	27	22	15	4	1	-	-	Electricity, gas, steam and air conditioning supply
การจัดหาน้ำ การจัดการ และการบำบัดน้ำเสีย ของเสีย และสิ่งปฏิกูล	82	-	3	7	5	18	13	17	13	4	-	-	3	Water supply; sewerage, waste management and remediation activities
การก่อสร้าง	2,448	127	200	420	360	361	357	269	182	94	48	22	9	Construction
การขายส่งและการขายปลีก การซ่อมยานยนต์และจักรยานยนต์	36,955	821	3,091	4,931	4,987	4,993	4,778	4,268	3,134	2,308	1,566	921	1,157	Wholesale and retail trade; repair of motor vehicles motorcycles
การขนส่ง และสถานที่เก็บสินค้า	780	10	103	140	116	148	90	84	52	18	11	7	3	Transportation and storage
ที่พักแรมและบริการด้านอาหาร	19,222	641	1,748	2,823	2,701	2,738	2,538	2,201	1,706	1,019	609	284	213	Accommodation and food service activities
ข้อมูลข่าวสารและการสื่อสาร	440	4	40	118	80	73	63	40	14	6	1	-	1	Information and communication
กิจกรรมทางการเงินและการประกันภัย	1,940	3	173	515	365	318	271	154	103	28	9	-	1	Financial and insurance activities
กิจกรรมอสังหาริมทรัพย์	315	2	2	17	40	48	45	50	31	36	26	6	13	Real estate activities
กิจกรรมทางวิชาชีพ วิทยาศาสตร์ และเทคนิค	911	5	81	238	188	112	112	81	47	20	15	4	8	Professional, scientific and technical activities
กิจกรรมการบริหาร และการบริการสนับสนุน	980	18	77	186	204	166	119	96	78	19	7	5	6	Administrative and support service activities
การบริหารราชการ การป้องกันประเทศ และการประกันสังคมภาคบังคับ	4,786	16	271	808	957	833	664	619	394	195	20	6	2	Public administration and defence; compulsory social security
การศึกษา	7,755	27	400	1,293	1,146	994	814	1,147	1,193	640	70	15	15	Education
กิจกรรมด้านสุขภาพและงานสังคมสงเคราะห์	4,600	39	341	770	889	745	614	606	374	176	25	13	7	Human health and social work activities
ศิลปะ ความบันเทิง และนันทนาการ	190	3	12	38	33	39	11	19	14	10	3	3	6	Arts, entertainment and recreation
กิจกรรมบริการด้านอื่น ๆ	8,517	315	743	1,207	1,363	1,401	1,323	882	652	345	142	77	66	Other service activities
กิจกรรมการจ้างงานในครัวเรือนส่วนบุคคล กิจกรรมการผลิตสินค้าและบริการ ที่ทำขึ้นเองเพื่อใช้ในครัวเรือน ซึ่งไม่สามารถ จำแนกกิจกรรมได้อย่างชัดเจน	607	37	66	61	55	85	78	91	49	37	22	12	13	Activities of households as employers; undifferentiated goods- and services-producing activities of households for own use
กิจกรรมขององค์การระหว่างประเทศ และภาคีสมาชิก	-	-	-	-	-	-	-	-	-	-	-	-	-	Activities of extraterritorial organizations and bodies
ไม่ทราบ	27,207	924	2,577	3,816	3,845	3,611	3,385	2,814	2,203	1,421	990	592	1,029	Unknown

ตารางที่ 15 ประชากรอายุ 15 ปีขึ้นไปทำงานในรอบปี จำแนกตามหมวดอุตสาหกรรม กลุ่มอายุ เพศ และเขตการปกครอง (ต่อ)

Table 15 Usually economically active population 15 years of age and over by industry, age group, sex and area (Contd.)

หมวดอุตสาหกรรม เพศ และเขตการปกครอง	รวม Total	กลุ่มอายุ Age group												Major industry group, sex and area
		15 - 19	20 - 24	25 - 29	30 - 34	35 - 39	40 - 44	45 - 49	50 - 54	55 - 59	60 - 64	65 - 69	70 ขึ้นไป and over	
ในเขตเทศบาล	241,398	6,329	18,151	30,099	32,827	33,947	32,822	29,315	23,022	14,772	8,836	5,098	6,180	Municipal area
เกษตรกรรม การป่าไม้ และการประมง	69,581	1,727	4,388	6,413	7,779	9,228	9,652	8,629	6,896	5,193	3,915	2,580	3,182	Agriculture, forestry and fishing
การทำเหมืองแร่ และเหมืองหิน	70	-	3	9	16	10	9	4	6	7	4	-	2	Mining and quarrying
การผลิต	12,301	354	1,063	1,639	1,879	1,839	1,693	1,459	1,031	649	355	162	178	Manufacturing
การไฟฟ้า ก๊าซ ไอน้ำ และระบบปรับอากาศ	712	8	40	85	100	83	106	84	142	54	6	3	-	Electricity, gas, steam and air conditioning supply
การจัดหาน้ำ การจัดการ และการบำบัดน้ำเสีย ของเสีย และสิ่งปฏิกูล	191	-	7	10	15	38	32	37	30	18	-	-	5	Water supply; sewerage, waste management and remediation activities
การก่อสร้าง	8,132	308	604	1,071	1,220	1,176	1,257	1,020	750	399	170	108	49	Construction
การขายส่งและการขายปลีก การซ่อมยานยนต์และจักรยายนต์	44,756	1,152	3,532	6,287	6,536	6,286	5,759	5,048	3,746	2,561	1,716	914	1,217	Wholesale and retail trade; repair of motor vehicles motorcycles
การขนส่ง และสถานที่เก็บสินค้า	4,329	71	313	531	643	631	660	609	411	243	117	54	47	Transportation and storage
ที่พักแรมและบริการด้านอาหาร	23,140	698	1,880	3,603	3,402	3,435	3,017	2,626	2,034	1,166	717	303	259	Accommodation and food service activities
ข้อมูลข่าวสารและการสื่อสาร	908	9	98	191	181	118	120	117	48	18	4	3	3	Information and communication
กิจกรรมทางการเงินและการประกันภัย	2,984	7	191	655	537	498	434	321	236	72	16	9	6	Financial and insurance activities
กิจกรรมอสังหาริมทรัพย์	578	5	10	41	60	74	79	97	62	59	44	19	27	Real estate activities
กิจกรรมทางวิชาชีพ วิทยาศาสตร์ และเทคนิค	1,173	5	66	228	254	169	141	150	77	50	20	6	6	Professional, scientific and technical activities
กิจกรรมการบริหาร และการบริการสนับสนุน	1,671	34	123	282	341	284	210	174	129	50	23	9	12	Administrative and support service activities
การบริหารราชการ การป้องกันประเทศ และการประกันสังคมภาคบังคับ	12,216	33	1,365	1,159	1,465	1,793	2,008	1,937	1,569	756	94	25	12	Public administration and defence; compulsory social security
การศึกษา	7,684	14	278	1,017	963	969	864	1,218	1,387	812	106	29	28	Education
กิจกรรมด้านสุขภาพและงานสังคมสงเคราะห์	4,742	32	265	691	874	782	655	695	460	223	41	16	9	Human health and social work activities
ศิลปะ ความบันเทิง และนันทนาการ	395	14	33	66	67	60	41	47	28	13	11	4	10	Arts, entertainment and recreation
กิจกรรมบริการด้านอื่น ๆ	8,344	237	617	1,063	1,319	1,349	1,306	963	700	407	183	115	84	Other service activities
กิจกรรมการจ้างงานในครัวเรือนส่วนบุคคล กิจกรรมการผลิตสินค้าและบริการ ที่ทำขึ้นเองเพื่อใช้ในครัวเรือน ซึ่งไม่สามารถ จำแนกกิจกรรมได้อย่างชัดเจน	585	24	53	54	76	84	77	74	56	41	22	12	12	Activities of households as employers; undifferentiated goods and services-producing activities of households for own use
กิจกรรมขององค์การระหว่างประเทศ และภาคีสมาชิก	-	-	-	-	-	-	-	-	-	-	-	-	-	Activities of extraterritorial organizations and bodies
ไม่ทราบ	36,909	1,597	3,223	5,004	5,100	5,041	4,702	4,005	3,225	1,981	1,271	726	1,035	Unknown

ตารางที่ 15 ประชากรอายุ 15 ปีขึ้นไปทำงานในรอบปี จำแนกตามหมวดอุตสาหกรรม กลุ่มอายุ เพศ และเขตการปกครอง (ต่อ)

Table 15 Usually economically active population 15 years of age and over by industry, age group, sex and area (Contd.)

หมวดอุตสาหกรรม เพศ และเขตการปกครอง	รวม Total	กลุ่มอายุ Age group												Major industry group, sex and area
		15 - 19	20 - 24	25 - 29	30 - 34	35 - 39	40 - 44	45 - 49	50 - 54	55 - 59	60 - 64	65 - 69	70 ขึ้นไป and over	
ชาย	124,716	3,842	9,821	15,249	16,720	17,133	16,662	15,052	12,111	7,647	4,474	2,750	3,256	Male
เกษตรกรรม การป่าไม้ และการประมง	38,423	1,114	2,531	3,677	4,307	4,915	5,137	4,705	3,727	2,800	2,144	1,509	1,858	Agriculture, forestry and fishing
การทำเหมืองแร่ และเหมืองหิน	60	-	3	9	14	9	9	3	3	6	3	-	2	Mining and quarrying
การผลิต	6,737	225	635	994	1,056	1,012	876	733	510	308	204	93	91	Manufacturing
การไฟฟ้า ก๊าซ ไอน้ำ และระบบปรับอากาศ	570	6	30	62	75	65	83	63	127	50	5	3	-	Electricity, gas, steam and air conditioning supply
การจัดหาน้ำ การจัดการ และการบำบัดน้ำเสีย ของเสีย และสิ่งปฏิกูล	122	-	6	6	10	24	20	22	18	15	-	-	2	Water supply; sewerage, waste management and remediation activities
การก่อสร้าง	6,605	254	487	842	979	945	1,025	841	623	336	140	93	40	Construction
การขายส่งและการขายปลีก การซ่อมยานยนต์และจักรยานยนต์	20,285	647	1,591	2,990	3,147	2,928	2,539	2,186	1,649	1,073	668	373	494	Wholesale and retail trade; repair of motor vehicles motorcycles
การขนส่ง และสถานที่เก็บสินค้า	3,800	68	244	446	556	536	592	543	380	232	109	50	43	Transportation and storage
ที่พักแรมและบริการด้านอาหาร	8,699	260	700	1,502	1,357	1,284	1,055	920	754	381	262	112	114	Accommodation and food service activities
ข้อมูลข่าวสารและการสื่อสาร	534	6	63	95	110	63	65	79	34	13	3	3	1	Information and communication
กิจกรรมทางการเงินและการประกันภัย	1,364	5	58	224	251	226	202	193	134	48	9	9	5	Financial and insurance activities
กิจกรรมอสังหาริมทรัพย์	289	4	8	25	24	31	39	48	32	26	20	15	17	Real estate activities
กิจกรรมทางวิชาชีพ วิทยาศาสตร์ และเทคนิค	590	1	22	75	122	89	74	100	50	39	12	5	3	Professional, scientific and technical activities
กิจกรรมการบริหาร และการบริการสนับสนุน	841	18	62	132	164	141	110	86	63	32	21	6	6	Administrative and support service activities
การบริหารราชการ การป้องกันประเทศ และการประกันสังคมภาคบังคับ	8,737	27	1,195	602	816	1,208	1,495	1,437	1,246	600	80	21	10	Public administration and defence; compulsory social security
การศึกษา	2,585	3	57	263	257	283	288	404	584	362	51	17	16	Education
กิจกรรมด้านสุขภาพและงานสังคมสงเคราะห์	1,175	5	53	158	197	184	159	175	142	71	19	7	5	Human health and social work activities
ศิลปะ ความบันเทิง และนันทนาการ	224	11	22	31	36	25	34	29	14	6	9	2	6	Arts, entertainment and recreation
กิจกรรมบริการด้านอื่น ๆ	2,829	91	214	367	459	383	366	326	234	169	95	73	54	Other service activities
กิจกรรมการจ้างงานในครัวเรือนส่วนบุคคล กิจกรรมการผลิตสินค้าและบริการ ที่ทำขึ้นเองเพื่อใช้ในครัวเรือน ซึ่งไม่สามารถ จำแนกกิจกรรมได้อย่างชัดเจน	159	1	21	15	37	23	12	18	16	7	2	3	5	Activities of households as employers; undifferentiated goods and services-producing activities of households for own use
กิจกรรมขององค์การระหว่างประเทศ และภาคีสมาชิก	-	-	-	-	-	-	-	-	-	-	-	-	-	Activities of extraterritorial organizations and bodies
ไม่ทราบ	20,086	1,097	1,818	2,735	2,748	2,761	2,481	2,142	1,771	1,071	621	357	484	Unknown

ตารางที่ 15 ประชากรอายุ 15 ปีขึ้นไปทำงานในรอบปี จำแนกตามหมวดอุตสาหกรรม กลุ่มอายุ เพศ และเขตการปกครอง (ต่อ)

Table 15 Usually economically active population 15 years of age and over by industry, age group, sex and area (Contd.)

หมวดอุตสาหกรรม เพศ และเขตการปกครอง	รวม Total	กลุ่มอายุ Age group												Major industry group, sex and area
		15 - 19	20 - 24	25 - 29	30 - 34	35 - 39	40 - 44	45 - 49	50 - 54	55 - 59	60 - 64	65 - 69	70 ขึ้นไป and over	
หญิง	116,682	2,487	8,330	14,850	16,107	16,814	16,160	14,263	10,911	7,125	4,362	2,348	2,924	Female
เกษตรกรรม การป่าไม้ และการประมง	31,157	613	1,857	2,735	3,472	4,313	4,516	3,924	3,169	2,393	1,771	1,071	1,323	Agriculture, forestry and fishing
การทำเหมืองแร่ และเหมืองหิน	10	-	-	-	1	1	-	1	3	1	1	-	-	Mining and quarrying
การผลิต	5,564	128	428	645	823	827	817	727	521	341	151	70	87	Manufacturing
การไฟฟ้า ก๊าซ ไอน้ำ และระบบปรับอากาศ	141	2	10	24	25	18	23	21	14	4	1	-	-	Electricity, gas, steam and air conditioning supply
การจัดหาน้ำ การจัดการ และการบำบัดน้ำเสีย ของเสีย และสิ่งปฏิกูล	69	-	1	4	5	14	12	15	11	3	-	-	3	Water supply; sewerage, waste management and remediation activities
การก่อสร้าง	1,527	55	116	229	241	231	232	179	127	64	30	15	9	Construction
การขายส่งและการขายปลีก การซ่อมยานยนต์และจักรยานยนต์	24,471	505	1,941	3,297	3,389	3,359	3,220	2,863	2,097	1,488	1,048	541	723	Wholesale and retail trade; repair of motor vehicles motorcycles
การขนส่ง และสถานที่เก็บสินค้า	529	3	69	85	87	94	67	66	31	11	8	4	3	Transportation and storage
ที่พักแรมและบริการด้านอาหาร	14,440	438	1,180	2,101	2,045	2,151	1,962	1,707	1,280	785	455	191	145	Accommodation and food service activities
ข้อมูลข่าวสารและการสื่อสาร	374	3	35	97	72	55	55	37	14	4	1	-	1	Information and communication
กิจกรรมทางการเงินและการประกันภัย	1,620	2	133	431	286	273	232	128	102	24	7	-	1	Financial and insurance activities
กิจกรรมอสังหาริมทรัพย์	288	2	2	16	36	43	40	49	30	34	24	5	9	Real estate activities
กิจกรรมทางวิชาชีพ วิทยาศาสตร์ และเทคนิค	583	4	44	154	132	81	67	50	27	11	8	1	3	Professional, scientific and technical activities
กิจกรรมการบริหาร และการบริการสนับสนุน	830	16	61	150	178	144	100	87	65	17	3	3	6	Administrative and support service activities
การบริหารราชการ การป้องกันประเทศ และการประกันสังคมภาคบังคับ	3,479	6	170	558	649	585	513	500	323	156	15	4	2	Public administration and defence; compulsory social security
การศึกษา	5,099	11	221	754	707	686	575	814	803	449	55	12	12	Education
กิจกรรมด้านสุขภาพและงานสังคมสงเคราะห์	3,567	28	212	532	677	598	495	520	318	152	22	9	5	Human health and social work activities
ศิลปะ ความบันเทิง และนันทนาการ	171	3	11	35	31	36	7	18	14	7	3	3	4	Arts, entertainment and recreation
กิจกรรมบริการด้านอื่น ๆ	5,514	146	403	696	861	967	940	637	467	238	88	42	30	Other service activities
กิจกรรมการจ้างงานในครัวเรือนส่วนบุคคล กิจกรรมการผลิตสินค้าและบริการ ที่ทำขึ้นเองเพื่อใช้ในครัวเรือน ซึ่งไม่สามารถ จำแนกกิจกรรมได้อย่างชัดเจน	425	23	33	39	39	61	66	55	40	34	20	9	7	Activities of households as employers; undifferentiated goods and services-producing activities of households for own use
กิจกรรมขององค์การระหว่างประเทศ และภาคีสมาชิก	-	-	-	-	-	-	-	-	-	-	-	-	-	Activities of extraterritorial organizations and bodies
ไม่ทราบ	16,823	500	1,405	2,268	2,352	2,280	2,221	1,863	1,454	910	651	369	551	Unknown

ตารางที่ 15 ประชากรอายุ 15 ปีขึ้นไปทำงานในรอบปี จำแนกตามหมวดอุตสาหกรรม กลุ่มอายุ เพศ และเขตการปกครอง (ต่อ)

Table 15 Usually economically active population 15 years of age and over by industry, age group, sex and area (Contd.)

หมวดอุตสาหกรรม เพศ และเขตการปกครอง	รวม Total	กลุ่มอายุ Age group												Major industry group, sex and area
		15 - 19	20 - 24	25 - 29	30 - 34	35 - 39	40 - 44	45 - 49	50 - 54	55 - 59	60 - 64	65 - 69	70 ขึ้นไป and over	
นอกเขตเทศบาล	383,325	15,928	35,374	47,410	50,645	53,132	51,170	41,667	31,076	21,252	14,057	9,278	12,335	Non-municipal area
เกษตรกรรม การป่าไม้ และการประมง	293,408	11,269	24,893	33,462	37,497	41,374	40,719	33,124	24,327	16,889	11,636	7,810	10,407	Agriculture, forestry and fishing
การทำเหมืองแร่ และเหมืองหิน	93	1	9	8	21	13	9	19	3	3	3	4	1	Mining and quarrying
การผลิต	13,718	1,452	2,096	2,470	2,130	1,671	1,401	873	637	426	269	161	131	Manufacturing
การไฟฟ้า ก๊าซ ไอน้ำ และระบบปรับอากาศ	211	6	18	45	32	37	15	20	23	11	4	1	-	Electricity, gas, steam and air conditioning supply
การจัดหาน้ำ การจัดการ และการบำบัดน้ำเสีย ของเสีย และสิ่งปฏิกูล	34	-	3	6	1	9	2	1	5	4	-	1	1	Water supply; sewerage, waste management and remediation activities
การก่อสร้าง	4,627	365	446	738	694	639	556	496	311	179	120	55	27	Construction
การขายส่งและการขายปลีก การซ่อมยานยนต์และจักรยานยนต์	21,462	704	2,025	3,059	2,988	2,847	2,654	2,265	1,658	1,229	792	549	691	Wholesale and retail trade; repair of motor vehicles motorcycles
การขนส่ง และสถานที่เก็บสินค้า	1,533	49	125	230	231	281	229	167	119	59	27	13	4	Transportation and storage
ที่พักแรมและบริการด้านอาหาร	7,436	303	863	1,178	1,146	1,001	868	688	574	378	210	126	103	Accommodation and food service activities
ข้อมูลข่าวสารและการสื่อสาร	129	2	8	38	21	30	19	6	2	2	-	-	1	Information and communication
กิจกรรมทางการเงินและการประกันภัย	519	1	54	132	119	80	67	41	8	6	5	1	2	Financial and insurance activities
กิจกรรมอสังหาริมทรัพย์	112	-	2	46	16	9	11	8	2	3	4	2	7	Real estate activities
กิจกรรมทางวิชาชีพ วิทยาศาสตร์ และเทคนิค	540	5	52	121	85	59	64	60	51	21	9	4	8	Professional, scientific and technical activities
กิจกรรมการบริหาร และการบริการสนับสนุน	316	8	31	56	41	50	56	23	31	5	8	8	-	Administrative and support service activities
การบริหารราชการ การป้องกันประเทศ และการประกันสังคมภาคบังคับ	5,597	80	1,132	558	714	815	753	622	531	316	50	18	9	Public administration and defence; compulsory social security
การศึกษา	4,108	22	236	721	580	430	416	575	687	386	38	11	5	Education
กิจกรรมด้านสุขภาพและงานสังคมสงเคราะห์	1,334	14	148	280	252	197	158	140	92	30	8	6	8	Human health and social work activities
ศิลปะ ความบันเทิง และนันทนาการ	61	3	8	14	12	6	6	4	4	3	1	-	1	Arts, entertainment and recreation
กิจกรรมบริการด้านอื่น ๆ	5,553	365	662	866	868	769	667	469	352	220	146	72	97	Other service activities
กิจกรรมการจ้างงานในครัวเรือนส่วนบุคคล กิจกรรมการผลิตสินค้าและบริการ ที่ทำขึ้นเองเพื่อใช้ในครัวเรือน ซึ่งไม่สามารถ จำแนกกิจกรรมได้อย่างชัดเจน	268	16	42	39	26	31	23	52	17	9	6	3	6	Activities of households as employers; undifferentiated goods and services-producing activities of households for own use
กิจกรรมขององค์การระหว่างประเทศ และภาคีสมาชิก	-	-	-	-	-	-	-	-	-	-	-	-	-	Activities of extraterritorial organizations and bodies
ไม่ทราบ	22,266	1,263	2,521	3,341	3,170	2,783	2,478	2,013	1,643	1,073	720	435	826	Unknown

ตารางที่ 15 ประชากรอายุ 15 ปีขึ้นไปทำงานในรอบปี จำแนกตามหมวดอุตสาหกรรม กลุ่มอายุ เพศ และเขตการปกครอง (ต่อ)

Table 15 Usually economically active population 15 years of age and over by industry, age group, sex and area (Contd.)

หมวดอุตสาหกรรม เพศ และเขตการปกครอง	รวม Total	กลุ่มอายุ Age group												Major industry group, sex and area
		15 - 19	20 - 24	25 - 29	30 - 34	35 - 39	40 - 44	45 - 49	50 - 54	55 - 59	60 - 64	65 - 69	70 ขึ้นไป and over	
ชาย	201,446	9,639	19,506	25,086	26,400	27,091	26,724	21,644	16,164	10,775	7,170	4,787	6,460	Male
เกษตรกรรม การป่าไม้ และการประมง	156,152	6,908	13,865	18,141	19,748	21,227	21,496	17,440	12,817	8,653	6,051	4,160	5,646	Agriculture, forestry and fishing
การทำเหมืองแร่ และเหมืองหิน	71	1	8	6	15	9	4	17	3	1	3	3	1	Mining and quarrying
การผลิต	7,072	772	1,151	1,425	1,189	815	659	384	272	176	94	80	55	Manufacturing
การไฟฟ้า ก๊าซ ไอน้ำ และระบบปรับอากาศ	181	6	16	33	27	31	11	19	21	11	4	1	-	Electricity, gas, steam and air conditioning supply
การจัดหาน้ำ การจัดการ และการบำบัดน้ำเสีย ของเสีย และสิ่งปฏิกูล	21	-	2	3	1	5	1	-	4	2	-	1	1	Water supply; sewerage, waste management and remediation activities
การก่อสร้าง	3,706	293	362	548	575	509	432	407	256	149	102	47	27	Construction
การขายส่งและการขายปลีก การซ่อมยานยนต์และจักรยานยนต์	8,977	388	875	1,425	1,391	1,213	1,097	859	621	409	274	168	257	Wholesale and retail trade; repair of motor vehicles motorcycles
การขนส่ง และสถานที่เก็บสินค้า	1,282	42	91	175	202	227	206	149	99	52	24	11	4	Transportation and storage
ที่พักแรมและบริการด้านอาหาร	2,655	99	295	456	491	414	292	193	147	144	56	33	35	Accommodation and food service activities
ข้อมูลข่าวสารและการสื่อสาร	62	-	3	16	13	12	11	3	2	1	-	-	1	Information and communication
กิจกรรมทางการเงินและการประกันภัย	199	-	15	49	41	35	27	16	7	3	4	1	2	Financial and insurance activities
กิจกรรมอสังหาริมทรัพย์	85	-	2	45	13	4	6	7	1	1	2	1	4	Real estate activities
กิจกรรมทางวิชาชีพ วิทยาศาสตร์ และเทคนิค	211	4	15	37	29	28	19	29	32	13	3	1	2	Professional, scientific and technical activities
กิจกรรมการบริหาร และการบริการสนับสนุน	166	6	15	20	15	28	37	15	18	3	4	5	-	Administrative and support service activities
การบริหารราชการ การป้องกันประเทศ และการประกันสังคมภาคบังคับ	4,290	70	1,031	308	406	566	601	503	459	277	45	15	9	Public administration and defence; compulsory social security
การศึกษา	1,453	6	57	182	140	122	177	243	297	196	23	8	3	Education
กิจกรรมด้านสุขภาพและงานสังคมสงเคราะห์	301	3	19	42	40	49	40	54	37	5	5	2	5	Human health and social work activities
ศิลปะ ความบันเทิง และนันทนาการ	42	3	6	11	10	2	2	3	4	-	1	-	-	Arts, entertainment and recreation
กิจกรรมบริการด้านอื่น ๆ	2,551	197	321	355	366	336	284	224	167	113	91	37	60	Other service activities
กิจกรรมการจ้างงานในครัวเรือนส่วนบุคคล	87	2	8	17	10	7	11	16	8	5	4	-	-	Activities of households as employers; undifferentiated goods and services-producing activities of households for own use
กิจกรรมการผลิตสินค้าและบริการ ที่ทำขึ้นเองเพื่อใช้ในครัวเรือน ซึ่งไม่สามารถ จำแนกกิจกรรมได้อย่างชัดเจน	-	-	-	-	-	-	-	-	-	-	-	-	-	Activities of extraterritorial organizations and bodies
กิจกรรมขององค์การระหว่างประเทศ และภาคีสมาชิก	-	-	-	-	-	-	-	-	-	-	-	-	-	Activities of extraterritorial organizations and bodies
ไม่ทราบ	11,883	839	1,349	1,793	1,677	1,452	1,314	1,062	894	562	381	212	348	Unknown

ตารางที่ 15 ประชากรอายุ 15 ปีขึ้นไปทำงานในรอบปี จำแนกตามหมวดอุตสาหกรรม กลุ่มอายุ เพศ และเขตการปกครอง (ต่อ)

Table 15 Usually economically active population 15 years of age and over by industry, age group, sex and area (Contd.)

หมวดอุตสาหกรรม เพศ และเขตการปกครอง	รวม Total	กลุ่มอายุ Age group												Major industry group, sex and area
		15 - 19	20 - 24	25 - 29	30 - 34	35 - 39	40 - 44	45 - 49	50 - 54	55 - 59	60 - 64	65 - 69	70 ขึ้นไป and over	
หญิง	181,878	6,289	15,868	22,323	24,245	26,041	24,445	20,023	14,912	10,478	6,887	4,491	5,875	Female
เกษตรกรรม การป่าไม้ และการประมง	137,255	4,361	11,028	15,321	17,748	20,147	19,223	15,684	11,510	8,237	5,586	3,649	4,761	Agriculture, forestry and fishing
การทำเหมืองแร่ และเหมืองหิน	22	-	1	1	5	4	5	3	-	1	-	1	-	Mining and quarrying
การผลิต	6,646	680	945	1,045	941	857	742	489	366	250	175	81	76	Manufacturing
การไฟฟ้า ก๊าซ ไอน้ำ และระบบปรับอากาศ	31	-	1	12	5	6	4	1	1	-	-	-	-	Electricity, gas, steam and air conditioning supply
การจัดหาน้ำ การจัดการ และการบำบัดน้ำเสีย ของเสีย และสิ่งปฏิกูล	13	-	1	2	-	4	1	1	1	1	-	-	-	Water supply; sewerage, waste management and remediation activities
การก่อสร้าง	921	72	84	190	119	130	125	89	56	30	18	7	-	Construction
การขายส่งและการขายปลีก การซ่อมยานยนต์และจักรยานยนต์	12,485	316	1,150	1,634	1,597	1,634	1,558	1,405	1,037	820	518	381	434	Wholesale and retail trade; repair of motor vehicles motorcycles
การขนส่ง และสถานที่เก็บสินค้า	252	6	34	55	29	54	23	18	20	8	3	3	-	Transportation and storage
ที่พักแรมและบริการด้านอาหาร	4,781	204	568	722	655	587	576	495	426	234	154	93	67	Accommodation and food service activities
ข้อมูลข่าวสารและการสื่อสาร	66	2	5	22	8	18	8	3	-	1	-	-	-	Information and communication
กิจกรรมทางการเงินและการประกันภัย	320	1	40	84	78	45	40	25	1	4	1	-	-	Financial and insurance activities
กิจกรรมอสังหาริมทรัพย์	27	-	-	1	4	5	5	1	1	3	2	1	4	Real estate activities
กิจกรรมทางวิชาชีพ วิทยาศาสตร์ และเทคนิค	328	1	37	84	56	31	46	31	19	9	6	2	5	Professional, scientific and technical activities
กิจกรรมการบริหาร และการบริการสนับสนุน	150	2	16	36	26	22	19	8	13	1	4	3	-	Administrative and support service activities
การบริหารราชการ การป้องกันประเทศ และการประกันสังคมภาคบังคับ	1,307	10	101	251	308	249	151	119	72	39	5	2	-	Public administration and defence; compulsory social security
การศึกษา	2,655	16	179	539	440	308	239	333	390	190	15	4	3	Education
กิจกรรมด้านสุขภาพและงานสังคมสงเคราะห์	1,033	11	129	238	212	148	118	86	56	25	4	4	3	Human health and social work activities
ศิลปะ ความบันเทิง และนันทนาการ	19	-	1	3	2	4	3	1	-	3	-	-	1	Arts, entertainment and recreation
กิจกรรมบริการด้านอื่น ๆ	3,003	169	340	511	502	434	382	245	185	107	55	35	37	Other service activities
กิจกรรมการจ้างงานในครัวเรือนส่วนบุคคล กิจกรรมการผลิตสินค้าและบริการ ที่ทำขึ้นเองเพื่อใช้ในครัวเรือน ซึ่งไม่สามารถ จำแนกกิจกรรมได้อย่างชัดเจน	181	14	34	22	16	24	12	36	9	4	2	3	6	Activities of households as employers; undifferentiated goods and services-producing activities of households for own use
กิจกรรมขององค์การระหว่างประเทศ และภาคีสมาชิก	-	-	-	-	-	-	-	-	-	-	-	-	-	Activities of extraterritorial organizations and bodies
ไม่ทราบ	10,383	424	1,172	1,548	1,493	1,331	1,165	950	749	511	339	223	478	Unknown

ตารางที่ 16 ประชากรอายุ 15 ปีขึ้นไปทำงานในรอบปี จำแนกตามสถานภาพการทำงาน กลุ่มอายุ เพศ และเขตการปกครอง

Table 16 Usually economically active population 15 years of age and over by work status, age group, sex and area

กลุ่มอายุ เพศ และเขตการปกครอง	รวม Total	สถานภาพการทำงาน Work status							สมาชิกของ การรวมกลุ่ม Member of producer's cooperatives	ไม่ทราบ Unknown	Age group, sex and area
		นายจ้าง Employer	ผู้ประกอบการ ส่วนตัว โดยไม่มีลูกจ้าง Own account worker	ผู้ช่วยธุรกิจ ในครัวเรือน โดยไม่ได้รับค่าจ้าง Unpaid family worker	ลูกจ้าง Employee			เอกชน Private employee			
					รัฐบาล Government employee	รัฐวิสาหกิจ Government enterprise					
ยอดรวม	624,723	19,425	233,335	143,471	35,609	3,225	173,986	352	15,319	Total	
15 - 19	22,258	101	2,268	7,343	186	53	10,920	15	1,372	15 - 19	
20 - 24	53,525	460	8,790	16,190	3,294	258	22,787	40	1,705	20 - 24	
25 - 29	77,509	1,118	17,073	19,520	4,108	513	33,207	47	1,923	25 - 29	
30 - 34	83,472	1,813	25,322	19,555	4,802	481	29,734	48	1,718	30 - 34	
35 - 39	87,079	2,525	32,518	19,851	4,912	417	24,977	34	1,844	35 - 39	
40 - 44	83,992	2,813	36,136	18,211	4,945	459	19,721	58	1,647	40 - 44	
45 - 49	70,982	2,618	33,039	14,433	5,284	412	13,810	36	1,350	45 - 49	
50 - 54	54,098	2,139	25,833	10,487	4,954	395	9,116	28	1,148	50 - 54	
55 - 59	36,025	1,636	18,993	7,032	2,587	185	4,821	15	756	55 - 59	
60 - 64	22,893	1,340	13,226	4,777	368	31	2,572	3	576	60 - 64	
65 - 69	14,376	1,062	8,690	2,903	108	13	1,177	14	410	65 - 69	
70 ขึ้นไป	18,515	1,801	11,447	3,169	61	8	1,144	14	871	70 and over	



ตารางที่ 16 ประชากรอายุ 15 ปีขึ้นไปทำงานในรอบปี จำแนกตามสถานภาพการทำงาน กลุ่มอายุ เพศ และเขตการปกครอง (ต่อ)

Table 16 Usually economically active population 15 years of age and over by work status, age group, sex and area (Contd.)

กลุ่มอายุ เพศ และเขตการปกครอง	รวม Total	สถานภาพการทำงาน Work status								Age group, sex and area
		นายจ้าง Employer	ผู้ประกอบการ ธุรกิจส่วนตัว โดยไม่มีลูกจ้าง Own account worker	ผู้ช่วยธุรกิจ ในครัวเรือน โดยไม่ได้รับค่าจ้าง Unpaid family worker	ลูกจ้าง Employee			สมาชิกของ การรวมกลุ่ม Member of producer's cooperatives	ไม่ทราบ Unknown	
					รัฐบาล Government employee	รัฐวิสาหกิจ Government enterprise	เอกชน Private employee			
ชาย	326,163	11,561	140,540	47,273	19,358	2,064	97,329	185	7,853	Male
15 - 19	13,482	60	1,343	4,430	120	37	6,589	7	896	15 - 19
20 - 24	29,327	264	5,099	8,248	2,407	145	12,193	22	949	20 - 24
25 - 29	40,336	652	10,115	8,629	1,539	267	18,110	20	1,004	25 - 29
30 - 34	43,120	1,026	15,072	7,076	1,924	292	16,904	30	796	30 - 34
35 - 39	44,223	1,450	19,666	5,602	2,520	253	13,768	20	945	35 - 39
40 - 44	43,386	1,733	21,980	4,494	2,875	309	11,151	25	821	40 - 44
45 - 49	36,695	1,606	20,197	3,142	2,987	285	7,780	16	681	45 - 49
50 - 54	28,275	1,286	15,749	2,111	2,987	296	5,234	12	599	50 - 54
55 - 59	18,422	956	11,236	1,343	1,625	143	2,738	10	372	55 - 59
60 - 64	11,644	796	7,867	924	254	22	1,522	3	257	60 - 64
65 - 69	7,537	658	5,305	593	68	10	714	8	182	65 - 69
70 ขึ้นไป	9,716	1,076	6,912	683	51	6	628	11	350	70 and over

ตารางที่ 16 ประชากรอายุ 15 ปีขึ้นไปทำงานในรอบปี จำแนกตามสถานภาพการทำงาน กลุ่มอายุ เพศ และเขตการปกครอง (ต่อ)

Table 16 Usually economically active population 15 years of age and over by work status, age group, sex and area (Contd.)

กลุ่มอายุ เพศ และเขตการปกครอง	รวม Total	สถานภาพการทำงาน Work status								Age group, sex and area
		นายจ้าง Employer	ผู้ประกอบการ ส่วนตัว โดยไม่มีลูกจ้าง Own account worker	ผู้ช่วยธุรกิจ ในครัวเรือน โดยไม่ได้รับค่าจ้าง Unpaid family worker	ลูกจ้าง Employee			สมาชิกของ การรวมกลุ่ม Member of producer's cooperatives	ไม่ทราบ Unknown	
					รัฐบาล Government employee	รัฐวิสาหกิจ Government enterprise	เอกชน Private employee			
หญิง	298,560	7,864	92,795	96,198	16,251	1,161	76,657	168	7,466	Female
15 - 19	8,776	41	924	2,913	66	17	4,331	7	476	15 - 19
20 - 24	24,198	196	3,690	7,942	887	113	10,595	19	756	20 - 24
25 - 29	37,173	466	6,958	10,891	2,569	246	15,097	27	919	25 - 29
30 - 34	40,352	787	10,250	12,479	2,877	188	12,830	19	921	30 - 34
35 - 39	42,855	1,075	12,852	14,250	2,392	165	11,209	14	899	35 - 39
40 - 44	40,605	1,081	14,156	13,718	2,070	151	8,570	34	826	40 - 44
45 - 49	34,286	1,012	12,843	11,291	2,297	126	6,030	19	669	45 - 49
50 - 54	25,823	853	10,083	8,375	1,966	98	3,882	15	549	50 - 54
55 - 59	17,603	680	7,757	5,689	963	42	2,083	5	384	55 - 59
60 - 64	11,249	544	5,359	3,853	114	10	1,050	-	319	60 - 64
65 - 69	6,840	404	3,386	2,310	40	2	463	6	228	65 - 69
70 ขึ้นไป	8,799	726	4,535	2,486	10	3	516	3	520	70 and over

ตารางที่ 16 ประชากรอายุ 15 ปีขึ้นไปทำงานในรอบปี จำแนกตามสถานภาพการทำงาน กลุ่มอายุ เพศ และเขตการปกครอง (ต่อ)

Table 16 Usually economically active population 15 years of age and over by work status, age group, sex and area (Contd.)

กลุ่มอายุ เพศ และเขตการปกครอง	รวม Total	สถานภาพการทำงาน Work status								Age group, sex and area
		นายจ้าง Employer	ผู้ประกอบการ ธุรกิจส่วนตัว โดยไม่มีลูกจ้าง Own account worker	ผู้ช่วยธุรกิจ ในครัวเรือน โดยไม่ได้รับค่าจ้าง Unpaid family worker	ลูกจ้าง Employee			สมาชิกของ การรวมกลุ่ม Member of producer's cooperatives	ไม่ทราบ Unknown	
					รัฐบาล Government employee	รัฐวิสาหกิจ Government enterprise	เอกชน Private employee			
ในเขตเทศบาล	241,398	8,292	81,400	38,893	23,969	2,333	74,784	166	11,562	Municipal area
15 - 19	6,329	35	689	1,553	64	30	3,065	8	884	15 - 19
20 - 24	18,151	192	2,635	3,736	1,797	133	8,523	17	1,118	20 - 24
25 - 29	30,099	510	5,780	5,083	2,549	345	14,370	13	1,450	25 - 29
30 - 34	32,827	851	8,940	5,124	3,153	320	13,105	26	1,308	30 - 34
35 - 39	33,947	1,176	11,122	5,515	3,404	296	10,970	19	1,445	35 - 39
40 - 44	32,822	1,297	12,373	5,077	3,507	368	8,835	31	1,333	40 - 44
45 - 49	29,315	1,255	11,811	4,138	3,817	330	6,837	10	1,117	45 - 49
50 - 54	23,022	995	9,506	3,218	3,525	322	4,469	15	971	50 - 54
55 - 59	14,772	676	6,996	2,150	1,799	153	2,362	8	629	55 - 59
60 - 64	8,836	483	4,865	1,532	251	22	1,224	3	457	60 - 64
65 - 69	5,098	331	2,965	859	66	8	563	9	297	65 - 69
70 ขึ้นไป	6,180	491	3,717	911	38	5	458	7	553	70 and over

ตารางที่ 16 ประชากรอายุ 15 ปีขึ้นไปทำงานในรอบปี จำแนกตามสถานภาพการทำงาน กลุ่มอายุ เพศ และเขตการปกครอง (ต่อ)

Table 16 Usually economically active population 15 years of age and over by work status, age group, sex and area (Contd.)

กลุ่มอายุ เพศ และเขตการปกครอง	รวม Total	สถานภาพการทำงาน Work status							สมาชิกของ การรวมกลุ่ม Member of producer's cooperatives	ไม่ทราบ Unknown	Age group, sex and area
		นายจ้าง Employer	ผู้ประกอบการ ส่วนตัว โดยไม่มีลูกจ้าง Own account worker	ผู้ช่วยธุรกิจ ในครัวเรือน โดยไม่ได้รับค่าจ้าง Unpaid family worker	ลูกจ้าง Employee			เอกชน Private employee			
					รัฐบาล Government employee	รัฐวิสาหกิจ Government enterprise					
ชาย	124,716	5,236	45,578	12,564	12,826	1,514	40,997	80	5,922	Male	
15 - 19	3,842	24	399	935	32	19	1,835	2	596	15 - 19	
20 - 24	9,821	115	1,474	1,869	1,297	72	4,369	7	617	20 - 24	
25 - 29	15,249	304	3,221	2,281	971	184	7,527	2	759	25 - 29	
30 - 34	16,720	473	4,988	1,888	1,278	198	7,273	10	612	30 - 34	
35 - 39	17,133	704	6,199	1,585	1,727	176	5,984	13	744	35 - 39	
40 - 44	16,662	868	6,738	1,275	2,002	244	4,867	14	654	40 - 44	
45 - 49	15,052	807	6,540	935	2,109	228	3,864	4	565	45 - 49	
50 - 54	12,111	661	5,331	713	2,091	248	2,554	6	507	50 - 54	
55 - 59	7,647	430	3,909	422	1,086	118	1,366	6	311	55 - 59	
60 - 64	4,474	322	2,739	291	164	16	742	3	198	60 - 64	
65 - 69	2,750	220	1,799	192	41	8	350	6	134	65 - 69	
70 ขึ้นไป	3,256	308	2,239	179	28	3	267	7	225	70 and over	

ตารางที่ 16 ประชากรอายุ 15 ปีขึ้นไปทำงานในรอบปี จำแนกตามสถานภาพการทำงาน กลุ่มอายุ เพศ และเขตการปกครอง (ต่อ)

Table 16 Usually economically active population 15 years of age and over by work status, age group, sex and area (Contd.)

กลุ่มอายุ เพศ และเขตการปกครอง	รวม Total	สถานภาพการทำงาน Work status								Age group, sex and area
		นายจ้าง Employer	ผู้ประกอบการ ธุรกิจส่วนตัว โดยไม่มีลูกจ้าง Own account worker	ผู้ช่วยธุรกิจ ในครัวเรือน โดยไม่ได้รับค่าจ้าง Unpaid family worker	ลูกจ้าง Employee			สมาชิกของ การรวมกลุ่ม Member of producer's cooperatives	ไม่ทราบ Unknown	
					รัฐบาล Government employee	รัฐวิสาหกิจ Government enterprise	เอกชน Private employee			
หญิง	116,682	3,056	35,822	26,329	11,143	819	33,787	86	5,640	Female
15 - 19	2,487	11	290	619	32	12	1,231	6	288	15 - 19
20 - 24	8,330	77	1,161	1,867	499	61	4,154	10	502	20 - 24
25 - 29	14,850	206	2,559	2,802	1,578	161	6,843	11	691	25 - 29
30 - 34	16,107	378	3,952	3,235	1,875	122	5,833	16	696	30 - 34
35 - 39	16,814	472	4,923	3,929	1,677	120	4,987	6	701	35 - 39
40 - 44	16,160	429	5,635	3,802	1,506	124	3,968	17	678	40 - 44
45 - 49	14,263	448	5,270	3,203	1,708	102	2,974	6	552	45 - 49
50 - 54	10,911	334	4,176	2,505	1,434	74	1,915	10	465	50 - 54
55 - 59	7,125	246	3,088	1,728	713	35	996	1	318	55 - 59
60 - 64	4,362	161	2,126	1,241	86	6	482	-	258	60 - 64
65 - 69	2,348	111	1,166	666	25	-	214	3	163	65 - 69
70 ขึ้นไป	2,924	184	1,478	732	10	2	191	-	328	70 and over

ตารางที่ 16 ประชากรอายุ 15 ปีขึ้นไปทำงานในรอบปี จำแนกตามสถานภาพการทำงาน กลุ่มอายุ เพศ และเขตการปกครอง (ต่อ)

Table 16 Usually economically active population 15 years of age and over by work status, age group, sex and area (Contd.)

กลุ่มอายุ เพศ และเขตการปกครอง	รวม Total	สถานภาพการทำงาน Work status							สมาชิกของ การรวมกลุ่ม Member of producer's cooperatives	ไม่ทราบ Unknown	Age group, sex and area
		นายจ้าง Employer	ผู้ประกอบการ ธุรกิจส่วนตัว โดยไม่มีลูกจ้าง Own account worker	ผู้ช่วยธุรกิจ ในครัวเรือน โดยไม่ได้รับค่าจ้าง Unpaid family worker	ลูกจ้าง Employee			เอกชน Private employee			
					รัฐบาล Government employee	รัฐวิสาหกิจ Government enterprise					
นอกเขตเทศบาล	383,325	11,133	151,936	104,578	11,640	892	99,202	187	3,758	Non-municipal area	
15 - 19	15,928	65	1,578	5,790	122	23	7,855	7	488	15 - 19	
20 - 24	35,374	268	6,155	12,455	1,497	125	14,264	24	587	20 - 24	
25 - 29	47,410	608	11,293	14,438	1,559	168	18,837	34	473	25 - 29	
30 - 34	50,645	962	16,382	14,431	1,649	160	16,629	22	410	30 - 34	
35 - 39	53,132	1,349	21,396	14,337	1,508	122	14,006	15	398	35 - 39	
40 - 44	51,170	1,517	23,763	13,134	1,438	91	10,886	27	314	40 - 44	
45 - 49	41,667	1,363	21,229	10,295	1,467	81	6,973	26	233	45 - 49	
50 - 54	31,076	1,144	16,327	7,268	1,428	72	4,647	12	177	50 - 54	
55 - 59	21,252	960	11,996	4,883	788	33	2,459	8	127	55 - 59	
60 - 64	14,057	857	8,361	3,245	117	9	1,348	-	119	60 - 64	
65 - 69	9,278	731	5,725	2,044	42	4	613	5	113	65 - 69	
70 ขึ้นไป	12,335	1,310	7,730	2,258	23	4	686	7	318	70 and over	

ตารางที่ 16 ประชากรอายุ 15 ปีขึ้นไปทำงานในรอบปี จำแนกตามสถานภาพการทำงาน กลุ่มอายุ เพศ และเขตการปกครอง (ต่อ)

Table 16 Usually economically active population 15 years of age and over by work status, age group, sex and area (Contd.)

กลุ่มอายุ เพศ และเขตการปกครอง	รวม Total	สถานภาพการทำงาน Work status								Age group, sex and area
		นายจ้าง Employer	ผู้ประกอบการ ธุรกิจส่วนตัว โดยไม่มีลูกจ้าง Own account worker	ผู้ช่วยธุรกิจ ในครัวเรือน โดยไม่ได้รับค่าจ้าง Unpaid family worker	ลูกจ้าง Employee			สมาชิกของ การรวมกลุ่ม Member of producer's cooperatives	ไม่ทราบ Unknown	
					รัฐบาล Government employee	รัฐวิสาหกิจ Government enterprise	เอกชน Private employee			
ชาย	201,446	6,325	94,963	34,709	6,531	550	56,332	105	1,931	Male
15 - 19	9,639	35	944	3,495	88	18	4,754	5	300	15 - 19
20 - 24	19,506	149	3,625	6,379	1,110	73	7,824	15	332	20 - 24
25 - 29	25,086	348	6,893	6,349	569	82	10,583	18	245	25 - 29
30 - 34	26,400	553	10,084	5,188	646	94	9,631	19	184	30 - 34
35 - 39	27,091	746	13,466	4,017	793	77	7,784	7	201	35 - 39
40 - 44	26,724	865	15,242	3,219	873	64	6,284	11	167	40 - 44
45 - 49	21,644	800	13,656	2,207	879	57	3,917	12	116	45 - 49
50 - 54	16,164	625	10,419	1,398	896	48	2,679	6	93	50 - 54
55 - 59	10,775	526	7,327	921	539	25	1,372	4	61	55 - 59
60 - 64	7,170	474	5,129	633	90	6	780	-	59	60 - 64
65 - 69	4,787	438	3,505	400	27	2	364	3	48	65 - 69
70 ขึ้นไป	6,460	768	4,673	504	23	3	361	5	126	70 and over

ตารางที่ 16 ประชากรอายุ 15 ปีขึ้นไปทำงานในรอบปี จำแนกตามสถานภาพการทำงาน กลุ่มอายุ เพศ และเขตการปกครอง (ต่อ)

Table 16 Usually economically active population 15 years of age and over by work status, age group, sex and area (Contd.)

กลุ่มอายุ เพศ และเขตการปกครอง	รวม Total	สถานภาพการทำงาน Work status								Age group, sex and area
		นายจ้าง Employer	ผู้ประกอบการ ส่วนตัว โดยไม่มีลูกจ้าง Own account worker	ผู้ช่วยธุรกิจ ในครัวเรือน โดยไม่ได้รับค่าจ้าง Unpaid family worker	ลูกจ้าง Employee			สมาชิกของ การรวมกลุ่ม Member of producer's cooperatives	ไม่ทราบ Unknown	
					รัฐบาล Government employee	รัฐวิสาหกิจ Government enterprise	เอกชน Private employee			
หญิง	181,878	4,808	56,973	69,869	5,109	342	42,870	81	1,827	Female
15 - 19	6,289	30	634	2,295	35	5	3,100	1	188	15 - 19
20 - 24	15,868	119	2,530	6,075	388	52	6,441	8	255	20 - 24
25 - 29	22,323	260	4,400	8,089	991	86	8,254	16	228	25 - 29
30 - 34	24,245	409	6,298	9,244	1,003	66	6,998	3	225	30 - 34
35 - 39	26,041	603	7,930	10,320	715	44	6,223	8	198	35 - 39
40 - 44	24,445	652	8,521	9,915	564	26	4,602	17	148	40 - 44
45 - 49	20,023	563	7,572	8,088	589	24	3,056	13	117	45 - 49
50 - 54	14,912	519	5,908	5,871	533	24	1,967	6	84	50 - 54
55 - 59	10,478	434	4,669	3,961	250	7	1,086	4	66	55 - 59
60 - 64	6,887	383	3,233	2,612	27	4	568	-	61	60 - 64
65 - 69	4,491	293	2,220	1,644	15	2	250	2	65	65 - 69
70 ขึ้นไป	5,875	542	3,057	1,755	-	1	325	3	192	70 and over



ตารางที่ 17 ประชากร จำแนกตามสถานที่เกิด เพศ และเขตการปกครอง

Table 17 Population by place of birth, sex and area

สถานที่เกิด	ประชากร Population			ในเขตเทศบาล Municipal area			นอกเขตเทศบาล Non-municipal area			Place of birth
	รวม	ชาย	หญิง	รวม	ชาย	หญิง	รวม	ชาย	หญิง	
	Total	Male	Female	Total	Male	Female	Total	Male	Female	
ยอดรวม	1,009,351	498,523	510,828	410,984	198,909	212,075	598,367	299,614	298,753	Total
เกิดในประเทศ	956,461	467,529	488,932	404,992	195,456	209,537	551,469	272,074	279,395	Native Born
กรุงเทพมหานคร	5,641	2,841	2,799	3,843	1,895	1,948	1,798	947	851	Bangkok Metropolis
กาญจนบุรี	950	491	459	553	276	277	398	216	182	Kanchanaburi
จันทบุรี	256	124	132	151	67	84	105	56	49	Chanthaburi
ฉะเชิงเทรา	303	138	165	178	76	102	125	62	63	Chachoengsao
ชลบุรี	652	311	340	355	169	185	297	142	155	Chon Buri
ชัยนาท	215	115	100	152	84	69	62	31	31	Chai Nat
ตราด	126	57	69	85	41	45	41	16	25	Trat
นครนายก	141	72	69	72	35	38	69	38	31	Nakhon Nayok
นครปฐม	1,135	565	570	758	370	387	377	195	183	Nakhon Pathom
นนทบุรี	264	140	124	158	86	73	106	54	51	Nonthaburi
ปทุมธานี	305	149	156	185	88	96	121	61	60	Pathum Thani
ประจวบคีรีขันธ์	1,229	610	619	724	343	381	505	267	238	Prachuap Khiri Khan
ปราจีนบุรี	576	269	307	274	123	151	302	146	156	Prachin Buri
พระนครศรีอยุธยา	563	306	257	413	224	189	150	82	68	Phra Nakhon Si Ayutthaya
เพชรบุรี	1,278	639	639	960	461	499	318	178	141	Phetchaburi
ระยอง	271	145	126	127	70	56	144	75	69	Rayong
ราชบุรี	1,300	646	654	846	421	424	454	225	229	Ratchaburi
ลพบุรี	398	212	186	259	138	121	139	74	65	Lop Buri
สมุทรปราการ	447	234	214	275	138	138	172	96	76	Samut Prakarn

ตารางที่ 17 ประชากร จำแนกตามสถานที่เกิด เพศ และเขตการปกครอง (ต่อ)

Table 17 Population by place of birth, sex and area (Contd.)

สถานที่เกิด	ประชากร Population			ในเขตเทศบาล Municipal area			นอกเขตเทศบาล Non-municipal area			Place of birth
	รวม	ชาย	หญิง	รวม	ชาย	หญิง	รวม	ชาย	หญิง	
	Total	Male	Female	Total	Male	Female	Total	Male	Female	
สมุทรสงคราม	318	166	151	240	127	113	77	40	38	Samut Songkhram
สมุทรสาคร	372	204	168	224	114	109	148	90	58	Samut Sakhon
สระแก้ว	26	14	12	9	5	4	17	9	8	Sa Kaeo
สระบุรี	220	113	107	115	54	61	105	59	46	Saraburi
สิงห์บุรี	150	87	63	100	59	40	51	28	23	Sing Buri
สุพรรณบุรี	839	433	406	517	252	265	322	181	140	Suphanburi
อ่างทอง	150	80	70	74	39	34	76	41	35	Ang Thong
กำแพงเพชร	642	302	340	386	187	200	255	115	141	Kamphaeng Phet
เชียงใหม่	1,223	532	691	863	402	461	360	131	230	Chiang Rai
เชียงใหม่	588	259	329	396	172	223	192	86	106	Chiang Mai
ตาก	207	116	90	110	65	45	96	51	45	Tak
นครสวรรค์	980	479	501	589	282	307	391	197	193	Nakhon Sawan
น่าน	232	125	107	172	94	78	59	30	29	Nan
พะเยา	378	176	202	249	123	127	129	53	75	Phayao
พิจิตร	452	210	243	266	117	148	187	93	94	Phichit
พิษณุโลก	495	240	255	333	153	180	163	87	76	Phitsanulok
เพชรบูรณ์	532	240	292	334	159	175	198	81	117	Phetchabun
แพร่	281	114	168	187	75	112	94	39	55	Phrae
แม่ฮ่องสอน	55	22	33	37	15	22	17	7	10	Mae Hong Son
ลำปาง	348	160	188	226	98	128	123	62	61	Lampang
ลำพูน	164	73	91	119	53	66	45	20	25	Lamphun

ตารางที่ 17 ประชากร จำแนกตามสถานที่เกิด เพศ และเขตการปกครอง (ต่อ)

Table 17 Population by place of birth, sex and area (Contd.)

สถานที่เกิด	ประชากร Population			ในเขตเทศบาล Municipal area			นอกเขตเทศบาล Non-municipal area			Place of birth
	รวม	ชาย	หญิง	รวม	ชาย	หญิง	รวม	ชาย	หญิง	
	Total	Male	Female	Total	Male	Female	Total	Male	Female	
สุโขทัย	490	207	283	322	126	196	168	81	87	Sukhothai
อุดรดิตถ์	399	184	215	282	127	156	117	57	59	Uttaradit
อุทัยธานี	315	172	143	217	126	91	98	47	52	Uthai Thani
กาฬสินธุ์	951	432	519	458	184	274	492	247	245	Kalasin
ขอนแก่น	1,762	798	964	1,091	474	616	672	324	348	Khon kaen
ชัยภูมิ	802	405	397	481	237	244	322	169	153	Chaiyaphum
นครพนม	1,151	577	574	597	281	315	555	296	259	Nakhon phanom
นครราชสีมา	1,866	843	1,022	997	426	571	868	417	452	Nakhon Ratchasima
บุรีรัมย์	1,312	655	657	625	310	316	687	345	342	Buri Ram
มหาสารคาม	671	334	337	296	140	156	375	194	181	Maha Sarakham
มุกดาหาร	288	126	162	148	65	84	140	61	79	Mukdahan
ยโสธร	454	225	228	156	70	86	298	155	143	Yasothon
ร้อยเอ็ด	1,144	592	551	626	326	300	518	267	251	Roi Et
เลย	546	243	303	273	118	155	272	125	147	Loei
ศรีสะเกษ	1,405	748	657	522	280	242	883	468	415	Si Sa Ket
สกลนคร	3,063	1,601	1,462	851	412	438	2,212	1,188	1,024	Sakon Nakhon
สุรินทร์	1,367	723	644	533	258	275	834	465	369	Surin
หนองคาย	1,791	807	984	913	369	545	878	438	440	Nong Khai
อุดรธานี	3,325	1,567	1,758	1,838	825	1,013	1,487	742	745	Udon Thani
อุบลราชธานี	2,426	1,193	1,233	1,180	523	656	1,247	670	577	Ubon Ratchathani
หนองบัวลำภู	40	24	16	21	12	8	19	11	8	Nong Bua Lamphu

ตารางที่ 17 ประชากร จำแนกตามสถานที่เกิด เพศ และเขตการปกครอง (ต่อ)

Table 17 Population by place of birth, sex and area (Contd.)

สถานที่เกิด	ประชากร Population			ในเขตเทศบาล Municipal area			นอกเขตเทศบาล Non-municipal area			Place of birth
	รวม	ชาย	หญิง	รวม	ชาย	หญิง	รวม	ชาย	หญิง	
	Total	Male	Female	Total	Male	Female	Total	Male	Female	
อำนาจเจริญ	11	7	4	8	5	3	4	3	1	Amnat Charoen
กระบี่	3,810	1,693	2,117	1,762	748	1,014	2,048	945	1,103	Krabi
ชุมพร	6,983	3,237	3,746	3,763	1,668	2,095	3,221	1,569	1,652	Chumphon
ตรัง	2,964	1,355	1,610	1,830	841	989	1,134	513	621	Trang
นครศรีธรรมราช	52,039	25,971	26,069	21,363	10,668	10,695	30,676	15,303	15,374	Nakhon Si Thammarat
นราธิวาส	1,700	545	1,155	1,535	471	1,064	165	73	92	Narathiwat
ปัตตานี	1,252	562	689	1,018	450	569	233	113	121	Pattani
พังงา	1,964	875	1,090	1,047	470	577	917	405	513	Phangnga
พัทลุง	3,760	1,852	1,908	2,301	1,157	1,144	1,459	695	764	Phatthalung
ภูเก็ต	861	408	453	561	273	288	300	135	165	Phuket
ยะลา	1,132	469	663	914	370	543	218	98	120	Yala
ระนอง	1,442	657	784	948	427	521	494	230	263	Ranong
สงขลา	4,868	2,334	2,534	3,243	1,608	1,635	1,625	726	899	Songkhla
สตูล	890	366	525	660	273	387	230	93	138	Satun
สุราษฎร์ธานี	822,262	402,436	419,826	335,463	162,498	172,965	486,799	239,938	246,861	Surat Thani
ไม่ทราบจังหวัด	252	94	158	236	88	148	15	6	9	Unknown province
<b>เกิดต่างประเทศ</b>	<b>51,044</b>	<b>30,098</b>	<b>20,946</b>	<b>4,817</b>	<b>2,884</b>	<b>1,933</b>	<b>46,227</b>	<b>27,215</b>	<b>19,012</b>	<b>Foreign Born</b>
อื่น ๆ	2	1	1	2	1	1	-	-	-	Others
ไม่ทราบประเทศ	6	3	3	2	2	-	4	1	3	Unknown country
<b>ไม่ทราบ</b>	<b>1,846</b>	<b>896</b>	<b>950</b>	<b>1,174</b>	<b>570</b>	<b>605</b>	<b>672</b>	<b>326</b>	<b>346</b>	<b>Unknown</b>

ตารางที่ 18 ประชากร จำแนกตามลักษณะการย้ายถิ่น เพศ และเขตการปกครอง

Table 18 Population by migrated sex and area

ลักษณะการย้ายถิ่น	ประชากร Population			ในเขตเทศบาล Municipal area			นอกเขตเทศบาล Non-municipal area			Migration
	รวม	ชาย	หญิง	รวม	ชาย	หญิง	รวม	ชาย	หญิง	
	Total	Male	Female	Total	Male	Female	Total	Male	Female	
ยอดรวม	1,009,351	498,523	510,828	410,984	198,909	212,075	598,367	299,614	298,753	Total
ผู้ที่อาศัยอยู่ในจังหวัดที่เกิดใน พ.ศ. 2553	822,262	402,436	419,826	335,463	162,498	172,965	486,799	239,938	246,861	Living in province of birth in 2010
ไม่เคยย้ายถิ่นตั้งแต่ พ.ศ. 2548	792,744	387,360	405,384	317,387	153,395	163,992	475,357	233,966	241,392	Has not migrated since 2005
ย้ายถิ่นตั้งแต่ พ.ศ. 2548	29,518	15,076	14,442	18,077	9,103	8,973	11,442	5,973	5,469	Migrated since 2005
ย้ายภายในจังหวัด	22,768	11,980	10,788	14,875	7,666	7,209	7,893	4,314	3,579	Migrated within province
ย้ายมาจากจังหวัดอื่น	4,245	1,986	2,259	2,345	1,081	1,264	1,900	906	994	Migrated from other province
ย้ายมาจากต่างประเทศ	286	172	114	17	10	7	269	162	107	Migrated from aboard
ไม่ทราบว่าย้ายมาจากไหน	2,219	938	1,281	839	347	493	1,380	591	789	Migrated from unknown
ไม่ทราบว่าย้ายถิ่นหรือไม่	-	-	-	-	-	-	-	-	-	Unknown
ผู้ที่ไม่อาศัยอยู่ในจังหวัดที่เกิดใน พ.ศ. 2553	133,947	64,999	68,948	69,293	32,870	36,423	64,654	32,129	32,525	Not living in province of birth in 2010
ไม่เคยย้ายถิ่นตั้งแต่ พ.ศ. 2548	102,279	50,353	51,926	48,434	23,431	25,002	53,846	26,922	26,924	Has not migrated since 2005
ย้ายถิ่นตั้งแต่ พ.ศ. 2548	31,668	14,646	17,022	20,859	9,438	11,421	10,809	5,207	5,601	Migrated since 2005
ย้ายภายในจังหวัด	4,434	2,364	2,070	2,925	1,618	1,307	1,509	747	763	Migrated within province
ย้ายมาจากจังหวัดที่เกิด	22,582	9,975	12,607	15,202	6,486	8,716	7,380	3,489	3,891	Migrated from province of birth
ย้ายมาจากจังหวัดอื่น	4,617	2,303	2,314	2,719	1,331	1,387	1,898	971	927	Migrated from other province
ย้ายมาจากต่างประเทศ	34	4	30	12	3	9	22	1	21	Migrated from aboard
ไม่ทราบว่าย้ายมาจากไหน	-	-	-	-	-	-	-	-	-	Migrated from unknown
ไม่ทราบว่าย้ายถิ่นหรือไม่	-	-	-	-	-	-	-	-	-	Unknown
ไม่ทราบจังหวัดที่เกิด	252	94	158	236	88	148	15	6	9	Unknown province of birth
เกิดต่างประเทศ	51,044	30,098	20,946	4,817	2,884	1,933	46,227	27,215	19,012	Foreign born
ไม่ทราบ	1,846	896	950	1,174	570	605	672	326	346	Unknown

ตารางที่ 19 ประชากรที่ย้ายถิ่นภายใน 5 ปี จำแนกตามสถานที่อยู่ก่อนย้าย กลุ่มอายุ และเพศ

Table 19 Population who migrated within previous five years by previous place of residence, age group and sex

สถานที่อยู่ก่อนย้าย และเพศ	รวม Total	กลุ่มอายุ Age group											Previous place of residence and sex
		0 - 4	5 - 9	10 - 14	15 - 19	20 - 24	25 - 29	30 - 39	40 - 49	50 - 59	60 - 69	70 ขึ้นไป and over	
ยอดรวม	1009351.1	59,973.80	61,747.40	71,588.90	77,021.10	81,454.20	88,475.50	184,364.50	166,714.90	103,762.90	57,436.70	56,811.20	Total
ยอดรวมผู้ย้ายถิ่น	86,014.60	3,946.50	3,180.30	3,663.60	10,554.20	17,830.10	13,295.90	18,717.40	9,265.10	3,553.90	1,246.30	761.2	Total migrants
ส่วนร้อยละ	8.5	6.6	5.2	5.1	13.7	21.9	15	10.2	5.6	3.4	2.2	1.3	Percent
ย้ายภายในจังหวัด	28,915.90	1,592.50	1,377.20	1,739.70	3,641.60	5,954.00	3,934.60	5,315.50	3,141.10	1,373.30	521	325.4	Migrated within province
เขตการปกครอง	28,915.90	1,592.50	1,377.20	1,739.70	3,641.60	5,954.00	3,934.60	5,315.50	3,141.10	1,373.30	521	325.4	Area
จากในเขตเทศบาล	11,946.30	667.7	536.9	698.3	1,180.40	1,707.50	1,768.50	2,697.70	1,563.50	704.8	263.1	157.7	From municipal area
จากนอกเขตเทศบาล	16,294.00	870.5	757.7	985.8	2,392.30	4,160.40	2,087.60	2,487.30	1,505.60	639.8	247.4	159.7	From non-municipal area
ไม่ทราบเขต	675.6	54.2	82.5	55.7	68.9	86.1	78.5	130.5	72	28.7	10.5	7.9	Unknown area
อำเภอ	28,915.90	1,592.50	1,377.20	1,739.70	3,641.60	5,954.00	3,934.60	5,315.50	3,141.10	1,373.30	521	325.4	Amphoe
อำเภอเดียวกัน	11,045.90	798	684	621.1	933	1,615.10	1,571.40	2,308.90	1,393.00	690.7	270.6	160	Within amphoe
ต่างอำเภอ	17,870.10	794.5	693.1	1,118.60	2,708.60	4,338.90	2,363.20	3,006.70	1,748.00	682.6	250.5	165.3	Different amphoe
ไม่ทราบอำเภอ	-	-	-	-	-	-	-	-	-	-	-	-	Unknown amphoe
ย้ายมาจากจังหวัดอื่น	32,556.10	1,277.00	1,162.90	1,243.50	4,151.10	7,164.90	4,372.50	6,852.00	3,729.20	1,646.70	608.5	347.8	Migrated from other province
จากในเขตเทศบาล	12,543.30	533.7	480.7	552.1	1,257.40	2,239.10	1,758.60	2,961.30	1,587.40	756.3	270.8	145.9	From municipal area
จากนอกเขตเทศบาล	19,304.50	705.4	652.9	670	2,847.90	4,836.80	2,471.00	3,694.80	2,057.90	855.2	320.6	192.1	From non-municipal area
ไม่ทราบเขต	708.3	37.9	29.3	21.4	45.8	89	143	196	83.8	35.2	17.1	9.8	Unknown area
ย้ายมาจากจังหวัด	32,556.10	1,277.00	1,162.90	1,243.50	4,151.10	7,164.90	4,372.50	6,852.00	3,729.20	1,646.70	608.5	347.8	Migrated from province
กรุงเทพมหานคร	2,518.00	158.8	118.5	100.6	146.1	295.1	376.6	756.9	314.1	167.8	73.8	9.7	Bangkok Metropolis
กาญจนบุรี	323.1	9	7.8	12.7	33	62	59.1	68.6	52.2	9.9	3.2	5.7	Kanchanaburi
จันทบุรี	46.6	3.8	1.2	2.8	1.5	2.5	8.5	18.1	7	-	1.1	-	Chanthaburi
ฉะเชิงเทรา	65.2	4	1.3	2.9	4.1	5.8	14.3	10.6	11.3	6.2	4.7	-	Chachoengsao
ชลบุรี	169.5	6	6.4	10.6	8	19.3	30.1	41.7	20.9	20.3	4.3	1.8	Chon Buri
ชัยนาท	24.8	-	1.3	-	1.3	3.1	6.4	6.8	2.7	1.6	1.6	-	Chai Nat
ตราด	27.1	1.5	-	1.5	1.5	2.9	3.1	8.2	5.3	3.1	-	-	Trat
นครนายก	18.9	-	-	1.5	1.2	2.5	3.6	1.3	8.7	-	-	-	Nakhon Nayok

ตารางที่ 19 ประชากรที่ย้ายถิ่นภายใน 5 ปี จำแนกตามสถานที่อยู่ก่อนย้าย กลุ่มอายุ และเพศ (ต่อ)

Table 19 Population who migrated within previous five years by previous place of residence, age group and sex (Contd.)

สถานที่อยู่ก่อนย้าย และเพศ	รวม Total	กลุ่มอายุ Age group											Previous place of residence and sex
		0 - 4	5 - 9	10 - 14	15 - 19	20 - 24	25 - 29	30 - 39	40 - 49	50 - 59	60 - 69	70 ขึ้นไป and over	
นครปฐม	154.9	5.4	5.7	2.7	20.7	25.4	19.1	37.7	18.1	20.2	-	-	Nakhon Pathom
นนทบุรี	146	8.5	11.5	6.2	10.9	5.5	19.3	35.2	20.3	10.2	17	1.4	Nonthaburi
ปทุมธานี	118	7.7	8.1	6.6	2.9	17.7	12.6	34	20.6	6.5	-	1.3	Pathum Thani
ประจวบคีรีขันธ์	321.4	15.1	13.3	11.7	26	64.4	42	90.9	31.9	15.1	9.6	1.4	Prachuap Khiri Khan
ปราจีนบุรี	43.3	1.4	1.4	5.5	3.6	4.4	6.9	13.8	4.4	-	1.7	-	Prachin Buri
พระนครศรีอยุธยา	124.2	4.1	5.8	5.1	10.9	6.1	13.6	37.4	25.9	9.2	4.6	1.3	Phra Nakhon Si Ayutthaya
เพชรบุรี	148.5	10.1	6	8.3	11.6	19.2	19.3	37.5	15.8	9.9	7.8	2.8	Phetchaburi
ระยอง	81.3	4	5.6	1.4	5.6	8.6	5.2	29.6	12.9	5.3	1.8	1.4	Rayong
ราชบุรี	230.8	13.7	13.7	4.2	14.6	13.4	30.4	63.6	42.5	19.1	7.8	7.9	Ratchaburi
ลพบุรี	87.6	4.2	-	8	5.2	13.5	12.9	13.9	22.7	4.3	2.9	-	Lop Buri
สมุทรปราการ	137.7	8.8	9.7	4.2	8.7	16.4	15.8	36.8	16.6	10.5	7.4	2.8	Samut Prakarn
สมุทรสงคราม	35.7	2.1	3.9	3.2	-	3.1	2.8	11.4	4.7	4.5	-	-	Samut Songkhram
สมุทรสาคร	174.1	13.6	15.6	10.7	14.4	1	26.1	76.4	13.4	2.9	-	-	Samut Sakhon
สระแก้ว	74.9	1.2	4.3	8.1	9.9	3	9.2	21.1	10.8	2.9	2.8	1.8	Sa Kaeo
สระบุรี	72.7	3.8	1.2	1.8	7.5	7.8	11.3	12.2	20.4	2.1	-	4.6	Saraburi
สิงห์บุรี	30.1	-	-	2	-	2.5	11.9	5.2	5.6	2.9	-	-	Sing Buri
สุพรรณบุรี	141	12.4	1.3	3.8	4	12.8	23	38	26	11.3	7.1	1.4	Suphanburi
อ่างทอง	34.8	2.7	2.6	-	3	1.7	2.9	11.1	6.7	-	1.4	2.7	Ang Thong
กำแพงเพชร	177.3	5.5	9.8	12.6	12.6	12.8	33.2	49.6	24.9	13.2	3.1	-	Kamphaeng Phet
เชียงใหม่	291.5	4	21.7	13.4	11.4	36.2	49.4	66	60.3	24.9	1.4	2.8	Chiang Rai
เชียงใหม่	222.7	6.5	5.4	4	2.4	27.3	65.8	58	31.7	19.2	2.5	-	Chiang Mai
ตาก	81.5	3	6.3	-	10.6	8.2	21.6	13	4.1	13.3	1.4	-	Tak
นครสวรรค์	169.6	11.6	7.7	6.5	15.9	23.3	16.4	32.8	31.3	17.4	-	6.6	Nakhon Sawan
น่าน	57.9	-	5	2.5	8.6	1.7	9.4	21.7	8.8	-	-	-	Nan
พะเยา	82.2	-	2.6	-	9.3	6.3	5.8	32.5	15.7	9.9	-	-	Phayao
พิจิตร	95.6	5.5	-	1.7	8.1	9.9	10.1	27.1	10.2	15.9	7.1	-	Phichit

ตารางที่ 19 ประชากรที่ย้ายถิ่นภายใน 5 ปี จำแนกตามสถานที่อยู่ก่อนย้าย กลุ่มอายุ และเพศ (ต่อ)

Table 19 Population who migrated within previous five years by previous place of residence, age group and sex (Contd.)

สถานที่อยู่ก่อนย้าย และเพศ	รวม Total	กลุ่มอายุ Age group											Previous place of residence and sex
		0 - 4	5 - 9	10 - 14	15 - 19	20 - 24	25 - 29	30 - 39	40 - 49	50 - 59	60 - 69	70 ขึ้นไป and over	
พิษณุโลก	109.9	2.8	6.2	1.6	10.8	11.8	9.5	36.7	25.9	4.7	-	-	Phitsanulok
เพชรบูรณ์	135.9	6.8	7.3	8.3	11.8	13.3	17.3	37.8	21.4	10.6	1.3	-	Phetchabun
แพร่	76.9	-	1.4	2.9	3.1	14.3	9.7	10.4	18.5	13.8	-	2.6	Phrae
แม่ฮ่องสอน	9.7	-	-	-	2.8	2.6	-	1.6	2.7	-	-	-	Mae Hong Son
ลำปาง	85.5	-	3.2	1.6	19.2	3.8	10.6	15.7	18.1	10.8	1.3	1.2	Lampang
ลำพูน	40.9	-	-	3.6	1.3	6.8	4.4	14.7	8.9	1.3	-	-	Lamphun
สุโขทัย	110.7	6.2	5.3	1.2	6.6	15.5	11.1	32.8	21.1	9.3	1.7	-	Sukhothai
อุดรดิตถ์	85.8	5	3.9	4	2.2	9.2	13	19.7	11.3	14.5	1.6	1.3	Uttaradit
อุทัยธานี	76	2.9	1.5	5.7	14.2	13.6	10.9	12.6	4.5	8.5	-	1.5	Uthai Thani
กาฬสินธุ์	262.6	4.1	6.1	10.1	56	49.4	33.1	63	23.6	14.7	1.3	1.2	Kalasin
ขอนแก่น	346.7	13.7	7.5	16.2	21.5	41.3	65.3	109.3	53.4	13.1	5.5	-	Khon kaen
ชัยภูมิ	171.5	6.2	1.4	2.6	10.1	26.2	24.6	52.8	29.4	14.6	-	3.5	Chaiyaphum
นครพนม	276.2	17.5	7.2	14.2	34.6	43.1	43.7	78.1	25.3	11.2	1.2	-	Nakhon phanom
นครราชสีมา	334.4	19	7.2	9.3	26.2	50	48.9	87.4	62.1	21.1	1.3	1.8	Nakhon Ratchasima
บุรีรัมย์	249.2	5.2	7	7.3	35.8	27.3	33.8	77.7	40.3	10.8	3.8	-	Buri Ram
มหาสารคาม	107.8	1.5	2.8	6.4	4.9	9.3	12.8	30.9	34.4	4.6	-	-	Maha Sarakham
มุกดาหาร	95.2	8.2	3.2	4.1	7.9	12.4	17.9	16.3	15.8	7.6	1.7	-	Mukdahan
ยโสธร	162.5	9.5	4.3	12.7	13.1	13.6	18.8	55.5	24.5	9.5	1.2	-	Yasothon
ร้อยเอ็ด	283.6	12	11	11.2	24.2	29.3	44.3	85.7	50.5	11.3	2.5	1.6	Roi Et
เลย	172.1	6.8	6.9	5.4	15.8	24.8	13.8	41.7	40.2	12.3	2.8	1.5	Loei
ศรีสะเกษ	368.1	7.9	25.7	20.1	31.2	39.7	55.3	97.6	62.2	23.3	3.8	1.3	Si Sa Ket
สกลนคร	839.3	26	53.4	35.4	92.5	97.1	146.2	204	138.8	34.7	8.4	2.8	Sakon Nakhon
สุรินทร์	257.8	14.8	14.7	11.9	16.2	22.2	35.2	80.4	37.5	14	9.5	1.3	Surin
หนองคาย	417.1	23.6	21.5	22	48.4	45.5	53.5	116.4	55.9	26	4.3	-	Nong Khai
อุดรธานี	713.1	23.8	22.6	48.8	77.3	93.4	104	180.2	127.3	29.5	6.1	-	Udon Thani
อุบลราชธานี	495.1	21.7	16.8	26.8	57.7	77.7	81.8	119.2	63.4	27	3	-	Ubon Ratchathani



ตารางที่ 19 ประชากรที่ย้ายถิ่นภายใน 5 ปี จำแนกตามสถานที่อยู่ก่อนย้าย กลุ่มอายุ และเพศ (ต่อ)

Table 19 Population who migrated within previous five years by previous place of residence, age group and sex (Contd.)

สถานที่อยู่ก่อนย้าย และเพศ	รวม Total	กลุ่มอายุ Age group											Previous place of residence and sex
		0 - 4	5 - 9	10 - 14	15 - 19	20 - 24	25 - 29	30 - 39	40 - 49	50 - 59	60 - 69	70 ขึ้นไป and over	
หนองบัวลำภู	171.7	10.2	6.2	9.9	11.9	18.4	18.4	51.3	29.5	12.4	3.5	-	Nong Bua Lamphu
อำนาจเจริญ	47.1	1.3	2.9	1.4	6.6	6.4	6.3	10.5	10.5	1.3	-	-	Amnat Charoen
กระบี่	1,642.00	50.6	42.7	51.1	296.9	485.3	144	284.5	175.2	54.8	42.3	14.6	Krabi
ชุมพร	2,079.90	75.7	70.2	122.3	330.8	584.8	224	347.4	154.5	90	60.3	19.9	Chumphon
ตรัง	960.6	38.6	28.6	19.7	204.4	274.1	145.5	147.7	52.2	34.6	7.1	8.1	Trang
นครศรีธรรมราช	7,432.10	320.9	248.7	286.7	799.9	1,704.00	1,113.00	1,459.50	769.6	373.7	182.5	173.5	Nakhon Si Thammarat
นราธิวาส	1,240.00	8.7	7.9	14.8	304.3	745.4	58.5	42.1	34.7	11.1	9.7	2.8	Narathiwat
ปัตตานี	615.5	5.3	20.1	8.9	112.9	325.3	56.9	50.7	8.9	17.8	8.6	-	Pattani
พังงา	925.5	38.7	21	30.4	263.9	222.3	83.4	115.2	104.7	29.3	9.8	6.7	Phangnga
พัทลุง	734.9	21.3	27.1	25.1	138.9	191.4	91	120.6	70.9	28.5	11.2	9.1	Phatthalung
ภูเก็ต	572.2	25.2	33.4	10.8	60.2	101.2	66.4	152.9	83.7	32.4	1.6	4.4	Phuket
ยะลา	462.7	6.8	11.7	20.1	100.2	176.9	34.9	54.7	20.6	22	8.5	6.4	Yala
ระนอง	1,010.80	17.5	18.7	30.4	117.4	223	168.8	231.2	133.8	61.3	2.7	5.9	Ranong
สงขลา	1,345.70	55.6	49.7	45.9	202.3	344.7	192.9	252.9	117.8	49.5	20.5	14.1	Songkhla
สตูล	503.4	17.3	21.1	5.6	119.7	222.9	51.5	34.1	17	9.6	1.4	3.1	Satun
สุราษฎร์ธานี	-	-	-	-	-	-	-	-	-	-	-	-	Surat Thani
ไม่ทราบจังหวัด	-	-	-	-	-	-	-	-	-	-	-	-	Unknown province
<b>ย้ายมาจากต่างประเทศ</b>	<b>21,412.20</b>	<b>478.5</b>	<b>420.8</b>	<b>501.7</b>	<b>2,485.30</b>	<b>4,192.30</b>	<b>4,697.00</b>	<b>6,053.60</b>	<b>2,109.30</b>	<b>383.8</b>	<b>61.1</b>	<b>28.7</b>	<b>Migrated from foreign country</b>
ทวีปเอเชีย	21,124.00	470.3	417.4	499.4	2,482.90	4,190.30	4,657.80	5,952.60	2,026.30	354.8	47.6	24.7	Asia
ทวีปอเมริกา	26.3	-	-	-	-	-	1	15.2	2	4.1	3	1	America
ทวีปยุโรป	211.6	2.3	3.4	2.3	2.4	2	29.3	74.1	63.3	20.9	8.6	3	Europe
ทวีปออสเตรเลีย/แปซิฟิก	16.7	-	-	-	-	-	-	1	10.8	3	2	-	Australia/Pacific
ทวีปแอฟริกา	33.6	5.9	-	-	-	-	9	10.8	6.9	1	-	-	Africa
อื่น ๆ	-	-	-	-	-	-	-	-	-	-	-	-	Others
ไม่ทราบประเทศ	-	-	-	-	-	-	-	-	-	-	-	-	Unknown country
<b>ไม่ทราบ</b>	<b>3,130.40</b>	<b>598.5</b>	<b>219.5</b>	<b>178.7</b>	<b>276.2</b>	<b>518.9</b>	<b>291.8</b>	<b>496.2</b>	<b>285.6</b>	<b>150.1</b>	<b>55.6</b>	<b>59.3</b>	<b>Unknown</b>

ตารางที่ 19 ประชากรที่ย้ายถิ่นภายใน 5 ปี จำแนกตามสถานที่อยู่ก่อนย้าย กลุ่มอายุ และเพศ (ต่อ)

Table 19 Population who migrated within previous five years by previous place of residence, age group and sex (Contd.)

สถานที่อยู่ก่อนย้าย และเพศ	รวม Total	กลุ่มอายุ Age group											Previous place of residence and sex
		0 - 4	5 - 9	10 - 14	15 - 19	20 - 24	25 - 29	30 - 39	40 - 49	50 - 59	60 - 69	70 ขึ้นไป and over	
ชาย	498,523.40	30,774.10	31,477.60	36,988.60	38,557.70	40,542.40	44,668.50	91,657.00	83,139.90	50,569.50	26,371.00	23,777.10	Male
ยอดรวมผู้ย้ายถิ่น	44,193.90	2,105.40	1,668.20	1,874.40	4,266.40	8,477.40	7,314.60	10,348.70	5,180.60	2,015.40	630.2	312.6	Total migrants
ส่วนร้อย	8.9	6.8	5.3	5.1	11.1	20.9	16.4	11.3	6.2	4	2.4	1.3	Percent
ย้ายภายในจังหวัด	15,343.80	853.7	711.9	874.3	1,386.70	3,262.40	2,258.50	3,098.60	1,719.90	785.6	264.4	127.8	Migrated within province
เขตการปกครอง	15,343.80	853.7	711.9	874.3	1,386.70	3,262.40	2,258.50	3,098.60	1,719.90	785.6	264.4	127.8	Area
จากในเขตเทศบาล	6,369.80	376.6	292	369.3	482.3	817.5	997.8	1,549.50	869.3	401.4	145.8	68.1	From municipal area
จากนอกเขตเทศบาล	8,669.00	454.4	387.4	481.9	873.2	2,408.10	1,219.30	1,496.50	816.4	362.6	114.8	54.4	From non-municipal area
ไม่ทราบเขต	305	22.7	32.5	23	31.2	36.7	41.3	52.6	34.2	21.6	3.7	5.3	Unknown area
อำเภอ	15,343.80	853.7	711.9	874.3	1,386.70	3,262.40	2,258.50	3,098.60	1,719.90	785.6	264.4	127.8	Amphoe
อำเภอเดียวกัน	5,663.60	433.3	360.4	333.5	394.5	771.2	859.4	1,241.60	682	385	136.9	65.7	Within amphoe
ต่างอำเภอ	9,680.10	420.4	351.5	540.9	992.1	2,491.20	1,399.10	1,857.00	1,037.90	400.6	127.5	62.1	Different amphoe
ไม่ทราบอำเภอ	-	-	-	-	-	-	-	-	-	-	-	-	Unknown amphoe
ย้ายมาจากจังหวัดอื่น	15,016.60	655.3	607.5	606	1,372.20	2,799.00	2,204.30	3,448.60	1,966.00	888.6	315.3	153.8	Migrated from other province
จากในเขตเทศบาล	6,034.40	291.3	254.6	257.1	481.5	915.2	944.7	1,491.40	812.3	392.9	135.1	58.5	From municipal area
จากนอกเขตเทศบาล	8,648.10	347.7	336.9	336.8	862.2	1,848.80	1,194.00	1,866.60	1,109.20	480.2	174	91.7	From non-municipal area
ไม่ทราบเขต	334.1	16.3	16	12.1	28.6	35	65.6	90.6	44.6	15.5	6.1	3.6	Unknown area
ย้ายมาจากจังหวัด	15,016.60	655.3	607.5	606	1,372.20	2,799.00	2,204.30	3,448.60	1,966.00	888.6	315.3	153.8	Migrated from province
กรุงเทพมหานคร	1,299.00	86.6	60.5	52.7	89.4	151.2	214.4	378.7	135.5	82	42.5	5.5	Bangkok Metropolis
กาญจนบุรี	183.8	1	6.4	7.4	18	37.7	41.9	27.7	35	5.9	1.4	1.3	Kanchanaburi
จันทบุรี	23.4	1.1	1.2	2.8	-	1.3	-	12	3.9	-	1.1	-	Chanthaburi
ฉะเชิงเทรา	22.4	1.4	-	-	1.2	1.2	3	2.7	6.9	2.7	3.1	-	Chachoengsao
ชลบุรี	93	4.8	3.8	7.9	4.1	8.8	11.9	24.7	10.6	10.2	4.3	1.8	Chon Buri
ชัยนาท	13.8	-	1.3	-	-	-	5.1	4.4	1.4	-	1.6	-	Chai Nat
ตราด	8.7	-	-	1.5	-	-	-	2.9	1.2	3.1	-	-	Trat
นครนายก	13.4	-	-	1.5	1.2	2.5	3.6	-	4.6	-	-	-	Nakhon Nayok

ตารางที่ 19 ประชากรที่ย้ายถิ่นภายใน 5 ปี จำแนกตามสถานที่อยู่ก่อนย้าย กลุ่มอายุ และเพศ (ต่อ)

Table 19 Population who migrated within previous five years by previous place of residence, age group and sex (Contd.)

สถานที่อยู่ก่อนย้าย และเพศ	รวม Total	กลุ่มอายุ Age group											Previous place of residence and sex
		0 - 4	5 - 9	10 - 14	15 - 19	20 - 24	25 - 29	30 - 39	40 - 49	50 - 59	60 - 69	70 ขึ้นไป and over	
นครปฐม	76.4	5.4	4.4	-	15.1	6.9	6.4	19.3	3.6	15.2	-	-	Nakhon Pathom
นนทบุรี	69.7	4.2	2.7	1.6	5.5	0.9	9.3	15	17	6	6	1.4	Nonthaburi
ปทุมธานี	47.8	4.8	5.4	2.9	1.5	5.3	4.7	10.6	8.8	2.5	-	1.3	Pathum Thani
ประจวบคีรีขันธ์	163.6	5.2	8	5.3	16.4	22.2	26.8	43.2	18.2	10	8.3	-	Prachuap Khiri Khan
ปราจีนบุรี	13.9	-	-	1.1	1.1	2.6	4.1	2.2	2.7	-	-	-	Prachin Buri
พระนครศรีอยุธยา	73.6	1.4	3.3	5.1	3.5	4.5	9.5	19.3	13.5	7.5	4.6	1.3	Phra Nakhon Si Ayutthaya
เพชรบุรี	68.5	2.6	4.3	4.9	5.6	10.6	9.5	13.6	5.6	5.5	3.6	2.8	Phetchaburi
ระยอง	40.8	-	2.9	1.4	5.6	4.4	2.6	12.4	8.4	1.3	1.8	-	Rayong
ราชบุรี	128.3	9.7	7.9	2.9	5.7	10.9	13.7	36.8	17.6	12.5	5.3	5.4	Ratchaburi
ลพบุรี	39.6	2.8	-	3.1	2.3	4.4	6.9	6.8	7.5	4.3	1.6	-	Lop Buri
สมุทรปราการ	60.3	7.4	6.5	-	1.3	8.5	11.3	15.5	5.1	1.6	3	-	Samut Prakarn
สมุทรสงคราม	14.2	-	1.8	1.8	-	-	2.8	3.3	3.1	1.4	-	-	Samut Songkhram
สมุทรสาคร	96.5	10.9	11.6	-	11.7	-	5.5	47.4	6.6	2.9	-	-	Samut Sakhon
สระแก้ว	30.3	-	1.8	4.8	5.7	1.2	4.5	3.9	4.5	1.1	1	1.8	Sa Kaeo
สระบุรี	40.9	2.4	1.2	1.8	6.1	3.8	5.7	5.5	9	2.1	-	3.2	Saraburi
สิงห์บุรี	19.1	-	-	2	-	1.4	5.9	5.2	1.7	2.9	-	-	Sing Buri
สุพรรณบุรี	72.3	6.8	-	1.3	4	8.3	11.9	20.2	10	7.1	2.8	-	Suphanburi
อ่างทอง	20.9	1.5	2.6	-	3	-	2.9	5.3	4.1	-	-	1.4	Ang Thong
กำแพงเพชร	88.7	2.7	6.3	5.6	5.8	8.6	12.7	29.9	13.7	3.3	-	-	Kamphaeng Phet
เชียงใหม่	127.6	2.6	9.1	4.8	4.3	18.8	23.8	27.6	20.3	14.8	-	1.6	Chiang Rai
เชียงใหม่	121.1	6.5	2.7	2.6	2.4	16.9	36.8	23.9	15.9	10.9	2.5	-	Chiang Mai
ตาก	43.9	-	5.1	-	9.2	2.9	9.4	4.1	-	11.9	1.4	-	Tak
นครสวรรค์	79.4	4.8	6	3.7	8.8	5.7	7.4	18.5	14.7	9.9	-	-	Nakhon Sawan
น่าน	28.7	-	2.5	2.5	5.7	-	4.6	9.4	3.9	-	-	-	Nan
พะเยา	40.6	-	-	-	4.9	3.4	5.8	16.6	4.1	5.8	-	-	Phayao
พิจิตร	48.2	4.2	-	-	2.5	3.4	8.7	14.3	7.3	5	2.8	-	Phichit

ตารางที่ 19 ประชากรที่ย้ายถิ่นภายใน 5 ปี จำแนกตามสถานที่อยู่ก่อนย้าย กลุ่มอายุ และเพศ (ต่อ)

Table 19 Population who migrated within previous five years by previous place of residence, age group and sex (Contd.)

สถานที่อยู่ก่อนย้าย และเพศ	รวม Total	กลุ่มอายุ Age group											Previous place of residence and sex
		0 - 4	5 - 9	10 - 14	15 - 19	20 - 24	25 - 29	30 - 39	40 - 49	50 - 59	60 - 69	70 ขึ้นไป and over	
พิษณุโลก	47.5	1.4	6.2	-	4.6	6.3	5.4	14.4	7.9	1.3	-	-	Phitsanulok
เพชรบูรณ์	62.6	6.8	4.6	1.3	4.9	3.3	10.9	15.9	10.3	3.2	1.3	-	Phetchabun
แพร่	28.5	-	1.4	-	1.5	4.4	5.8	4.6	1.5	7.7	-	1.4	Phrae
แม่ฮ่องสอน	4.1	-	-	-	-	1.2	-	1.6	1.3	-	-	-	Mae Hong Son
ลำปาง	33.9	-	2.2	-	6.9	1.2	2.4	4.9	4.2	10.8	-	1.2	Lampang
ลำพูน	24.4	-	-	1	-	5.5	2.6	5	8.9	1.3	-	-	Lamphun
สุโขทัย	51.2	1.4	2.8	-	4	6.3	6.7	15.5	11.4	3.1	-	-	Sukhothai
อุดรดิตถ์	42	-	1.5	-	1.1	2.8	6.4	12.6	9.8	7.8	-	-	Uttaradit
อุทัยธานี	44	1.3	1.5	2.6	8	7.7	5.4	10.9	1.4	3.6	-	1.5	Uthai Thani
กาฬสินธุ์	115.5	1.4	3.6	6.2	14.4	24.7	12.9	33.2	9.9	7.8	1.3	-	Kalasin
ขอนแก่น	142.2	1.8	1.7	8.2	8.7	12.8	23.7	49.7	25.3	7.6	2.8	-	Khon kaen
ชัยภูมิ	84.3	6.2	1.4	1.4	2.7	9.6	13.8	26.4	13.6	7.3	-	1.8	Chaiyaphum
นครพนม	164.3	10.7	5.9	5.7	21.2	21.8	30.8	45.5	14.8	6.7	1.2	-	Nakhon phanom
นครราชสีมา	156.6	7.8	4.7	7	7.7	20.5	28	32.7	33.8	11.2	1.3	1.8	Nakhon Ratchasima
บุรีรัมย์	121.9	3.9	4.4	1.2	19	14.1	11.4	39.5	17.9	7.8	2.5	-	Buri Ram
มหาสารคาม	48.1	1.5	-	1.3	3.6	3.1	4	14.6	15.4	4.6	-	-	Maha Sarakham
มุกดาหาร	47.4	2.7	3.2	-	5.3	7.4	9.3	5.7	7.7	6	-	-	Mukdahan
ยโสธร	84.1	6.9	1.4	7.6	4.6	9.4	11.4	24.3	13	4.2	1.2	-	Yasothon
ร้อยเอ็ด	138.6	4.2	2.8	3.9	17.2	13	22.9	38.8	28.5	5.8	-	1.6	Roi Et
เลย	78	4.2	4.2	1.3	5.8	8.9	7.7	18.5	16.8	7.9	1.2	1.5	Loei
ศรีสะเกษ	197.9	3.7	11.5	9.4	18	22.5	21.5	54.4	37.8	15.3	2.6	1.3	Si Sa Ket
สกลนคร	461.1	19.7	19.5	19.6	41.7	54.4	77.3	117.9	82.4	23.1	4.3	1.2	Sakon Nakhon
สุรินทร์	134.5	5.8	6.9	5.8	11.7	6.6	17.3	37.7	29.1	8.2	5.5	-	Surin
หนองคาย	188.6	13	10	9	10.2	20.5	25.2	58.1	25.3	15.8	1.5	-	Nong Khai
อุดรธานี	360.5	15.6	11.3	20.4	39.5	45.7	56.5	85.9	68.6	15.8	1.2	-	Udon Thani
อุบลราชธานี	244.2	12.7	6.5	11.7	27.7	36.8	48.4	50	28.5	20.3	1.6	-	Ubon Ratchathani

ตารางที่ 19 ประชากรที่ย้ายถิ่นภายใน 5 ปี จำแนกตามสถานที่อยู่ก่อนย้าย กลุ่มอายุ และเพศ (ต่อ)

Table 19 Population who migrated within previous five years by previous place of residence, age group and sex (Contd.)

สถานที่อยู่ก่อนย้าย และเพศ	รวม Total	กลุ่มอายุ Age group											Previous place of residence and sex
		0 - 4	5 - 9	10 - 14	15 - 19	20 - 24	25 - 29	30 - 39	40 - 49	50 - 59	60 - 69	70 ขึ้นไป and over	
หนองบัวลำภู	93.8	6.3	4.6	6.9	7.2	11	8.2	22.4	20.7	4.6	1.8	-	Nong Bua Lamphu
อำนาจเจริญ	30	1.3	2.9	1.4	3.9	6.4	3.8	3.9	5.2	1.3	-	-	Amnat Charoen
กระบี่	751.7	23.3	22.5	25.1	87.2	185.6	77.6	156.6	105.2	40	20.6	7.8	Krabi
ชุมพร	816.2	38.9	33.7	57.2	92.4	169.2	104.2	155.2	84.7	39.2	32.7	8.8	Chumphon
ตรัง	360.5	22.6	13.6	10	49.8	65.9	75.2	77	25.2	17	2.9	1.3	Trang
นครศรีธรรมราช	3,604.30	152.8	126.5	140.9	281.1	798.8	534.2	794.5	432.9	185.6	86.6	70.3	Nakhon Si Thammarat
นราธิวาส	335.1	4.1	3.9	8.1	56.8	191.7	26	11.2	19	5.9	7	1.4	Narathiwat
ปัตตานี	243.4	2.6	13.1	6.3	25.7	132.1	30.3	14.5	3.5	12.3	2.9	-	Pattani
พังงา	386.3	21.1	7.3	16.2	61.5	91.8	33.8	55.5	67.3	23.5	2.9	5.3	Phangnga
พัทลุง	286.4	12.6	11.1	17	20.3	39.3	53.7	72.4	35	11.9	8.4	4.8	Phatthalung
ภูเก็ต	290.1	14.4	23.5	4.1	30.8	42.5	32.8	79.3	53.9	8.8	-	-	Phuket
ยะลา	167.5	5.2	3.9	9.5	18.8	64.7	15.1	22.3	9.9	10.9	3.1	4	Yala
ระนอง	524	4.5	6.5	19	41.8	79.7	92.3	153.8	89.5	30.6	2.7	3.5	Ranong
สงขลา	529.4	28.8	35.5	23.7	31.6	101.4	90.9	117.9	51.4	29	15	4.2	Songkhla
สตูล	179.3	3.2	10.4	2.7	21.3	89.8	25.2	11	11.5	4.1	-	-	Satun
สุราษฎร์ธานี	-	-	-	-	-	-	-	-	-	-	-	-	Surat Thani
ไม่ทราบจังหวัด	-	-	-	-	-	-	-	-	-	-	-	-	Unknown province
<b>ย้ายมาจากต่างประเทศ</b>	<b>12,414.80</b>	<b>299.8</b>	<b>222.2</b>	<b>307.8</b>	<b>1,369.00</b>	<b>2,221.70</b>	<b>2,708.80</b>	<b>3,580.00</b>	<b>1,380.40</b>	<b>276.5</b>	<b>38.6</b>	<b>10</b>	<b>Migrated from foreign country</b>
ทวีปเอเชีย	12,200.00	292.8	220	306.8	1,366.60	2,219.70	2,691.00	3,514.40	1,301.30	254.7	26.7	6	Asia
ทวีปอเมริกา	24.2	-	-	-	-	-	1	14.2	2	3	3	1	America
ทวีปยุโรป	150.2	1	2.2	1	2.4	2	16.8	39.6	59.4	15.8	7	3	Europe
ทวีปออสเตรเลีย/แปซิฟิก	15.8	-	-	-	-	-	-	1	10.8	2	2	-	Australia/Pacific
ทวีปแอฟริกา	24.7	5.9	-	-	-	-	-	10.8	6.9	1	-	-	Africa
อื่น ๆ	-	-	-	-	-	-	-	-	-	-	-	-	Others
ไม่ทราบประเทศ	-	-	-	-	-	-	-	-	-	-	-	-	Unknown country
<b>ไม่ทราบ</b>	<b>1,418.70</b>	<b>296.7</b>	<b>126.6</b>	<b>86.3</b>	<b>138.4</b>	<b>194.3</b>	<b>143</b>	<b>221.6</b>	<b>114.3</b>	<b>64.7</b>	<b>11.8</b>	<b>21</b>	<b>Unknown</b>

ตารางที่ 19 ประชากรที่ย้ายถิ่นภายใน 5 ปี จำแนกตามสถานที่อยู่ก่อนย้าย กลุ่มอายุ และเพศ (ต่อ)

Table 19 Population who migrated within previous five years by previous place of residence, age group and sex (Contd.)

สถานที่อยู่ก่อนย้าย และเพศ	รวม Total	กลุ่มอายุ Age group											Previous place of residence and sex
		0 - 4	5 - 9	10 - 14	15 - 19	20 - 24	25 - 29	30 - 39	40 - 49	50 - 59	60 - 69	70 ขึ้นไป and over	
หญิง	510,827.80	29,199.70	30,269.80	34,600.30	38,463.40	40,911.80	43,807.00	92,707.50	83,575.00	53,193.40	31,065.70	33,034.10	Female
ยอดรวมผู้ย้ายถิ่น	41,820.80	1,841.10	1,512.20	1,789.20	6,287.90	9,352.70	5,981.40	8,368.70	4,084.50	1,538.50	616.2	448.6	Total migrants
ส่วนร้อย	8.2	6.3	5	5.2	16.3	22.9	13.7	9	4.9	2.9	2	1.4	Percent
ย้ายภายในจังหวัด	13,572.20	738.8	665.3	865.4	2,254.90	2,691.60	1,676.10	2,217.00	1,421.20	587.7	256.7	197.6	Migrated within province
เขตการปกครอง	13,572.20	738.8	665.3	865.4	2,254.90	2,691.60	1,676.10	2,217.00	1,421.20	587.7	256.7	197.6	Area
จากในเขตเทศบาล	5,576.60	291.1	244.9	329	698.1	890	770.7	1,148.20	694.3	303.4	117.3	89.6	From municipal area
จากนอกเขตเทศบาล	7,625.00	416.2	370.3	503.8	1,519.00	1,752.30	868.3	990.8	689.1	277.3	132.6	105.3	From non-municipal area
ไม่ทราบเขต	370.6	31.5	50	32.6	37.7	49.3	37.2	77.9	37.8	7	6.8	2.7	Unknown area
อำเภอ	13,572.20	738.8	665.3	865.4	2,254.90	2,691.60	1,676.10	2,217.00	1,421.20	587.7	256.7	197.6	Amphoe
อำเภอเดียวกัน	5,382.20	364.8	323.6	287.6	538.4	843.9	712	1,067.30	711	305.7	133.7	94.3	Within amphoe
ต่างอำเภอ	8,189.90	374.1	341.7	577.8	1,716.50	1,847.70	964.1	1,149.70	710.2	282	123	103.2	Different amphoe
ไม่ทราบอำเภอ	-	-	-	-	-	-	-	-	-	-	-	-	Unknown amphoe
ย้ายมาจากจังหวัดอื่น	17,539.50	621.7	555.4	637.5	2,778.90	4,365.90	2,168.20	3,403.50	1,763.20	758.1	293.2	194	Migrated from other province
จากในเขตเทศบาล	6,508.90	242.4	226.1	295.1	776	1,323.90	813.9	1,469.80	775.2	363.5	135.6	87.5	From municipal area
จากนอกเขตเทศบาล	10,656.40	357.7	316	333.1	1,985.70	2,988.00	1,277.00	1,828.20	948.8	375	146.6	100.3	From non-municipal area
ไม่ทราบเขต	374.2	21.6	13.3	9.3	17.2	54	77.3	105.4	39.2	19.6	11	6.2	Unknown area
ย้ายมาจากจังหวัด	17,539.50	621.7	555.4	637.5	2,778.90	4,365.90	2,168.20	3,403.50	1,763.20	758.1	293.2	194	Migrated from province
กรุงเทพมหานคร	1,219.00	72.2	58	48	56.7	143.9	162.2	378.2	178.5	85.8	31.3	4.2	Bangkok Metropolis
กาญจนบุรี	139.3	7.9	1.3	5.3	14.9	24.3	17.2	40.9	17.2	4	1.7	4.5	Kanchanaburi
จันทบุรี	23.1	2.7	-	-	1.5	1.2	8.5	6.1	3.1	-	-	-	Chanthaburi
ฉะเชิงเทรา	42.8	2.6	1.3	2.9	2.8	4.5	11.3	7.9	4.3	3.5	1.6	-	Chachoengsao
ชลบุรี	76.6	1.2	2.6	2.7	3.9	10.5	18.2	16.9	10.3	10.1	-	-	Chon Buri
ชัยนาท	11	-	-	-	1.3	3.1	1.3	2.4	1.3	1.6	-	-	Chai Nat
ตราด	18.4	1.5	-	-	1.5	2.9	3.1	5.3	4.1	-	-	-	Trat
นครนายก	5.4	-	-	-	-	-	-	1.3	4.1	-	-	-	Nakhon Nayok

ตารางที่ 19 ประชากรที่ย้ายถิ่นภายใน 5 ปี จำแนกตามสถานที่อยู่ก่อนย้าย กลุ่มอายุ และเพศ (ต่อ)

Table 19 Population who migrated within previous five years by previous place of residence, age group and sex (Contd.)

สถานที่อยู่ก่อนย้าย และเพศ	รวม Total	กลุ่มอายุ Age group											Previous place of residence and sex
		0 - 4	5 - 9	10 - 14	15 - 19	20 - 24	25 - 29	30 - 39	40 - 49	50 - 59	60 - 69	70 ขึ้นไป and over	
นครปฐม	78.6	-	1.3	2.7	5.6	18.5	12.6	18.4	14.4	5	-	-	Nakhon Pathom
นนทบุรี	76.3	4.3	8.8	4.6	5.4	4.7	9.9	20.2	3.3	4.2	10.9	-	Nonthaburi
ปทุมธานี	70.2	2.8	2.7	3.7	1.5	12.4	7.9	23.5	11.8	4	-	-	Pathum Thani
ประจวบคีรีขันธ์	157.8	9.8	5.4	6.4	9.6	42.2	15.2	47.7	13.7	5.1	1.3	1.4	Prachuap Khiri Khan
ปราจีนบุรี	29.4	1.4	1.4	4.4	2.5	1.7	2.8	11.6	1.7	-	1.7	-	Prachin Buri
พระนครศรีอยุธยา	50.6	2.7	2.5	-	7.4	1.6	4.1	18.1	12.4	1.7	-	-	Phra Nakhon Si Ayutthaya
เพชรบุรี	80	7.5	1.7	3.5	6	8.6	9.9	23.9	10.2	4.4	4.2	-	Phetchaburi
ระยอง	40.6	4	2.7	-	-	4.2	2.6	17.2	4.5	4	-	1.4	Rayong
ราชบุรี	102.4	4.1	5.9	1.3	8.8	2.5	16.7	26.8	24.9	6.6	2.5	2.4	Ratchaburi
ลพบุรี	48	1.4	-	4.9	2.9	9.1	6	7.2	15.2	-	1.3	-	Lop Buri
สมุทรปราการ	77.4	1.4	3.1	4.2	7.4	7.9	4.4	21.3	11.5	8.9	4.4	2.8	Samut Prakarn
สมุทรสงคราม	21.6	2.1	2.1	1.4	-	3.1	-	8.1	1.6	3.1	-	-	Samut Songkhram
สมุทรสาคร	77.6	2.6	4	10.7	2.8	1	20.6	29	6.8	-	-	-	Samut Sakhon
สระแก้ว	44.6	1.2	2.5	3.3	4.2	1.7	4.7	17.2	6.3	1.7	1.7	-	Sa Kaeo
สระบุรี	31.8	1.4	-	-	1.4	4	5.6	6.7	11.3	-	-	1.4	Saraburi
สิงห์บุรี	10.9	-	-	-	-	1.1	6	-	3.9	-	-	-	Sing Buri
สุพรรณบุรี	68.7	5.6	1.3	2.5	-	4.5	11.1	17.7	16	4.2	4.3	1.4	Suphanburi
อ่างทอง	14	1.2	-	-	-	1.7	-	5.8	2.5	-	1.4	1.3	Ang Thong
กำแพงเพชร	88.5	2.8	3.5	7	6.8	4.1	20.5	19.7	11.1	9.9	3.1	-	Kamphaeng Phet
เชียงใหม่	163.9	1.4	12.6	8.6	7.2	17.4	25.7	38.4	40	10.2	1.4	1.2	Chiang Rai
เชียงใหม่	101.5	-	2.6	1.4	-	10.5	28.9	34.1	15.8	8.2	-	-	Chiang Mai
ตาก	37.6	3	1.3	-	1.4	5.3	12.2	8.9	4.1	1.4	-	-	Tak
นครสวรรค์	90.2	6.8	1.7	2.8	7.1	17.6	9	14.3	16.6	7.6	-	6.6	Nakhon Sawan
น่าน	29.2	-	2.5	-	3	1.7	4.8	12.3	4.9	-	-	-	Nan
พะเยา	41.6	-	2.6	-	4.4	2.9	-	16	11.6	4.1	-	-	Phayao
พิจิตร	47.5	1.3	-	1.7	5.6	6.5	1.4	12.8	2.9	10.9	4.3	-	Phichit

ตารางที่ 19 ประชากรที่ย้ายถิ่นภายใน 5 ปี จำแนกตามสถานที่อยู่ก่อนย้าย กลุ่มอายุ และเพศ (ต่อ)

Table 19 Population who migrated within previous five years by previous place of residence, age group and sex (Contd.)

สถานที่อยู่ก่อนย้าย และเพศ	รวม Total	กลุ่มอายุ Age group											Previous place of residence and sex
		0 - 4	5 - 9	10 - 14	15 - 19	20 - 24	25 - 29	30 - 39	40 - 49	50 - 59	60 - 69	70 ขึ้นไป and over	
พิษณุโลก	62.5	1.4	-	1.6	6.2	5.5	4.1	22.3	18	3.3	-	-	Phitsanulok
เพชรบูรณ์	73.3	-	2.6	6.9	7	10	6.4	22	11	7.4	-	-	Phetchabun
แพร่	48.4	-	-	2.9	1.5	9.9	3.9	5.7	17	6.2	-	1.2	Phrae
แม่ฮ่องสอน	5.5	-	-	-	2.8	1.4	-	-	1.3	-	-	-	Mae Hong Son
ลำปาง	51.6	-	1.1	1.6	12.3	2.6	8.2	10.8	13.9	-	1.3	-	Lampang
ลำพูน	16.5	-	-	2.6	1.3	1.3	1.7	9.7	-	-	-	-	Lamphun
สุโขทัย	59.6	4.8	2.5	1.2	2.6	9.2	4.4	17.3	9.7	6.2	1.7	-	Sukhothai
อุตรดิตถ์	43.8	5	2.5	4	1.1	6.4	6.6	7.1	1.5	6.7	1.6	1.3	Uttaradit
อุทัยธานี	32	1.6	-	3.1	6.2	5.9	5.5	1.7	3.1	5	-	-	Uthai Thani
กาฬสินธุ์	147.2	2.7	2.5	4	41.5	24.7	20.2	29.9	13.7	6.9	-	1.2	Kalasin
ขอนแก่น	204.5	11.9	5.8	8	12.8	28.5	41.6	59.6	28.1	5.5	2.7	-	Khon kaen
ชัยภูมิ	87.2	-	-	1.2	7.4	16.5	10.8	26.4	15.8	7.3	-	1.7	Chaiyaphum
นครพนม	111.9	6.8	1.3	8.6	13.4	21.4	12.9	32.6	10.5	4.4	-	-	Nakhon phanom
นครราชสีมา	177.8	11.2	2.5	2.3	18.5	29.5	20.9	54.8	28.3	9.8	-	-	Nakhon Ratchasima
บุรีรัมย์	127.3	1.3	2.6	6.1	16.8	13.2	22.4	38.2	22.4	3	1.3	-	Buri Ram
มหาสารคาม	59.6	-	2.8	5	1.3	6.3	8.8	16.3	19	-	-	-	Maha Sarakham
มุกดาหาร	47.9	5.5	-	4.1	2.6	5	8.6	10.5	8.1	1.6	1.7	-	Mukdahan
ยโสธร	78.4	2.6	2.8	5.1	8.4	4.2	7.3	31.1	11.5	5.3	-	-	Yasothon
ร้อยเอ็ด	144.9	7.8	8.2	7.4	7	16.3	21.4	46.9	21.9	5.5	2.5	-	Roi Et
เลย	94.1	2.6	2.7	4.1	10	15.9	6.1	23.3	23.4	4.4	1.6	-	Loei
ศรีสะเกษ	170.2	4.1	14.2	10.7	13.3	17.2	33.8	43.2	24.4	7.9	1.3	-	Si Sa Ket
สกลนคร	378.2	6.3	33.9	15.8	50.8	42.7	68.9	86.1	56.4	11.7	4	1.5	Sakon Nakhon
สุรินทร์	123.3	9.1	7.9	6.1	4.6	15.6	17.9	42.7	8.4	5.8	4	1.3	Surin
หนองคาย	228.5	10.7	11.5	13	38.2	25	28.3	58.3	30.6	10.2	2.8	-	Nong Khai
อุดรธานี	352.6	8.2	11.4	28.5	37.8	47.7	47.5	94.3	58.7	13.7	4.9	-	Udon Thani
อุบลราชธานี	250.9	9.1	10.4	15	30	40.9	33.4	69.2	34.9	6.7	1.4	-	Ubon Ratchathani



ตารางที่ 19 ประชากรที่ย้ายถิ่นภายใน 5 ปี จำแนกตามสถานที่อยู่ก่อนย้าย กลุ่มอายุ และเพศ (ต่อ)

Table 19 Population who migrated within previous five years by previous place of residence, age group and sex (Contd.)

สถานที่อยู่ก่อนย้าย และเพศ	รวม Total	กลุ่มอายุ Age group											Previous place of residence and sex
		0 - 4	5 - 9	10 - 14	15 - 19	20 - 24	25 - 29	30 - 39	40 - 49	50 - 59	60 - 69	70 ขึ้นไป and over	
หนองบัวลำภู	77.9	3.9	1.5	2.9	4.6	7.4	10.2	28.9	8.8	7.8	1.7	-	Nong Bua Lamphu
อำนาจเจริญ	17.1	-	-	-	2.7	-	2.5	6.5	5.3	-	-	-	Amnat Charoen
กระบี่	890.3	27.3	20.2	26	209.7	299.7	66.5	127.9	70	14.7	21.7	6.7	Krabi
ชุมพร	1,263.70	36.7	36.5	65	238.4	415.6	119.8	192.2	69.8	50.9	27.6	11.2	Chumphon
ตรัง	600.1	16.1	15	9.7	154.6	208.2	70.2	70.7	27	17.6	4.2	6.8	Trang
นครศรีธรรมราช	3,827.80	168.1	122.2	145.8	518.8	905.2	578.8	665.1	336.7	188.1	95.9	103.2	Nakhon Si Thammarat
นราธิวาส	904.9	4.6	4	6.7	247.5	553.7	32.4	30.9	15.7	5.2	2.7	1.4	Narathiwat
ปัตตานี	372.1	2.7	7	2.6	87.2	193.3	26.7	36.2	5.4	5.5	5.6	-	Pattani
พังงา	539.1	17.6	13.7	14.2	202.3	130.5	49.6	59.7	37.3	5.8	7	1.4	Phangnga
พัทลุง	448.5	8.7	16	8.1	118.6	152.1	37.3	48.1	35.9	16.5	2.8	4.3	Phatthalung
ภูเก็ต	282.1	10.8	9.8	6.7	29.4	58.8	33.6	73.5	29.8	23.5	1.6	4.4	Phuket
ยะลา	295.2	1.5	7.9	10.6	81.4	112.1	19.8	32.4	10.7	11.1	5.4	2.4	Yala
ระนอง	486.8	13	12.2	11.3	75.6	143.3	76.5	77.4	44.3	30.7	-	2.4	Ranong
สงขลา	816.2	26.8	14.2	22.2	170.7	243.3	101.9	135	66.4	20.4	5.5	9.9	Songkhla
สตูล	324.1	14.1	10.7	2.9	98.4	133.1	26.3	23.1	5.5	5.5	1.4	3.1	Satun
สุราษฎร์ธานี	-	-	-	-	-	-	-	-	-	-	-	-	Surat Thani
ไม่ทราบจังหวัด	-	-	-	-	-	-	-	-	-	-	-	-	Unknown province
<b>ย้ายมาจากต่างประเทศ</b>	<b>8,997.40</b>	<b>178.7</b>	<b>198.6</b>	<b>193.9</b>	<b>1,116.30</b>	<b>1,970.50</b>	<b>1,988.20</b>	<b>2,473.60</b>	<b>728.9</b>	<b>107.4</b>	<b>22.5</b>	<b>18.7</b>	<b>Migrated from foreign country</b>
ทวีปเอเชีย	8,924.00	177.5	197.5	192.6	1,116.30	1,970.50	1,966.80	2,438.20	725	100.1	20.9	18.7	Asia
ทวีปอเมริกา	2.2	-	-	-	-	-	-	1	-	1.2	-	-	America
ทวีปยุโรป	61.3	1.3	1.2	1.3	-	-	12.5	34.5	3.9	5.1	1.6	-	Europe
ทวีปออสเตรเลีย/แปซิฟิก	1	-	-	-	-	-	-	-	-	1	-	-	Australia/Pacific
ทวีปแอฟริกา	9	-	-	-	-	-	9	-	-	-	-	-	Africa
อื่น ๆ	-	-	-	-	-	-	-	-	-	-	-	-	Others
ไม่ทราบประเทศ	-	-	-	-	-	-	-	-	-	-	-	-	Unknown country
<b>ไม่ทราบ</b>	<b>1,711.70</b>	<b>301.8</b>	<b>92.9</b>	<b>92.4</b>	<b>137.8</b>	<b>324.6</b>	<b>148.8</b>	<b>274.6</b>	<b>171.3</b>	<b>85.4</b>	<b>43.8</b>	<b>38.3</b>	<b>Unknown</b>

ตารางที่ 20 ประชากรที่ย้ายถิ่นภายใน 5 ปี จำแนกตามเหตุผลของการย้ายถิ่น เพศ และเขตการปกครอง

Table 20 Population who migrated within previous five years by reasons for moving, sex and area

เหตุผลของการย้ายถิ่น	ประชากร Population			ในเขตเทศบาล Municipal area			นอกเขตเทศบาล Non-municipal area			Reasons for moving
	รวม	ชาย	หญิง	รวม	ชาย	หญิง	รวม	ชาย	หญิง	
	Total	Male	Female	Total	Male	Female	Total	Male	Female	
ยอดรวม	86,015	44,194	41,821	41,187	19,873	21,314	44,827	24,320	20,507	Total
หางานทำ	31,884	18,273	13,611	9,012	4,722	4,289	22,872	13,550	9,322	To look for work
หน้าที่การงาน	7,269	4,151	3,118	5,170	2,901	2,269	2,099	1,251	848	Job assignment
เพื่อการศึกษา	11,926	3,461	8,465	10,041	2,957	7,084	1,885	504	1,381	To study
ติดตามบุคคลในครัวเรือน	12,565	5,017	7,549	5,373	2,018	3,354	7,193	2,998	4,194	Following persons in household
กลับภูมิลำเนา	1,338	711	626	540	284	255	798	427	371	To return home
ย้ายที่อยู่อาศัย	9,444	4,587	4,857	5,587	2,650	2,936	3,857	1,937	1,920	Change residence
ย้ายเข้าครัวเรือนสถาบัน	4,819	4,020	799	3,074	2,706	368	1,745	1,315	431	Change to institution household
อื่น ๆ	1,458	1,227	231	1,259	1,080	179	199	147	52	Others
ไม่ทราบ	5,312	2,747	2,565	1,133	555	578	4,179	2,191	1,987	Unknown

ตารางที่ 21 ประชากร จำแนกตามการมีชื่อในทะเบียนบ้าน เพศ และเขตการปกครอง

Table 21 Population by house-registration, sex and area

การมีชื่อในทะเบียนบ้าน	ประชากร Population			ในเขตเทศบาล Municipal area			นอกเขตเทศบาล Non-municipal area			House-registration
	รวม	ชาย	หญิง	รวม	ชาย	หญิง	รวม	ชาย	หญิง	
	Total	Male	Female	Total	Male	Female	Total	Male	Female	
ยอดรวม	1,009,351	498,523	510,828	410,984	198,909	212,075	598,367	299,614	298,753	Total
มีในบ้านที่อาศัยอยู่	791,861	385,988	405,873	298,022	143,361	154,661	493,839	242,627	251,212	Have in this household
มีอยู่ที่ยื่น										Have in other place
จังหวัดนี้	115,384	57,536	57,847	74,423	36,815	37,608	40,961	20,721	20,240	This province
จังหวัดอื่น	48,050	23,232	24,818	33,673	15,802	17,871	14,377	7,431	6,946	Other province
ไม่มีในประเทศไทย	50,127	29,452	20,676	4,641	2,805	1,836	45,486	26,646	18,840	Do not have in Thailand
แต่มีในประเทศอื่น										but in other country
ไม่มีที่ใดเลย	3,690	2,196	1,494	197	120	77	3,494	2,077	1,417	Not at all
ไม่ทราบ	239	119	120	28	6	22	210	113	98	Unknown

ตารางที่ 22 ครัวเรือนส่วนบุคคล จำแนกตามกลุ่มอายุของหัวหน้าครัวเรือน เพศ และเขตการปกครอง

Table 22 Private households by age group of households head, sex and area

กลุ่มอายุ ของหัวหน้าครัวเรือน	รวม Total	เขตการปกครอง Area		Age group of households head
		ในเขตเทศบาล Municipal area	นอกเขตเทศบาล Non-municipal area	
ยอดรวม	296,824	127,441	169,383	Total
น้อยกว่า 14 ปี	105	62	43	Less than 14
14 - 19	4,051	3,120	932	14 - 19
20 - 24	10,576	6,535	4,040	20 - 24
25 - 29	18,118	9,007	9,111	25 - 29
30 - 34	27,009	12,313	14,696	30 - 34
35 - 39	35,322	14,662	20,660	35 - 39
40 - 44	39,960	16,127	23,833	40 - 44
45 - 49	38,114	16,097	22,018	45 - 49
50 - 54	31,968	13,832	18,136	50 - 54
55 - 59	23,747	9,879	13,868	55 - 59
60 - 64	18,875	7,729	11,146	60 - 64
65 - 69	14,282	5,427	8,855	65 - 69
70 - 74	13,325	4,947	8,378	70 - 74
75 - 79	10,554	3,819	6,735	75 - 79
80 - 84	6,502	2,377	4,126	80 - 84
85 ขึ้นไป	4,315	1,509	2,806	85 and over

ตารางที่ 22 ครัวเรือนส่วนบุคคล จำแนกตามกลุ่มอายุของหัวหน้าครัวเรือน เพศ และเขตการปกครอง (ต่อ)

Table 22 Private households by age group of households head, sex and area (Contd.)

กลุ่มอายุ ของหัวหน้าครัวเรือน	รวม Total	เขตการปกครอง Area		Age group of households head
		ในเขตเทศบาล Municipal area	นอกเขตเทศบาล Non-municipal area	
หัวหน้าครัวเรือนชาย	201,091	82,081	119,010	Male head
น้อยกว่า 14 ปี	56	33	23	Less than 14
14 - 19	1,919	1,273	646	14 - 19
20 - 24	6,123	3,186	2,937	20 - 24
25 - 29	12,759	5,920	6,839	25 - 29
30 - 34	19,336	8,428	10,907	30 - 34
35 - 39	25,738	10,292	15,446	35 - 39
40 - 44	29,074	11,183	17,892	40 - 44
45 - 49	27,425	11,056	16,369	45 - 49
50 - 54	22,627	9,384	13,243	50 - 54
55 - 59	16,105	6,500	9,604	55 - 59
60 - 64	12,119	4,757	7,362	60 - 64
65 - 69	8,920	3,375	5,545	65 - 69
70 - 74	7,793	2,777	5,015	70 - 74
75 - 79	5,699	2,032	3,667	75 - 79
80 - 84	3,408	1,188	2,221	80 - 84
85 ขึ้นไป	1,990	696	1,294	85 and over

ตารางที่ 22 ครัวเรือนส่วนบุคคล จำแนกตามกลุ่มอายุของหัวหน้าครัวเรือน เพศ และเขตการปกครอง (ต่อ)

Table 22 Private households by age group of households head, sex and area (Contd.)

กลุ่มอายุ ของหัวหน้าครัวเรือน	รวม Total	เขตการปกครอง Area		Age group of households head
		ในเขตเทศบาล Municipal area	นอกเขตเทศบาล Non-municipal area	
หัวหน้าครัวเรือนหญิง	95,733	45,360	50,373	Female head
น้อยกว่า 14 ปี	49	29	20	Less than 14
14 - 19	2,132	1,847	285	14 - 19
20 - 24	4,452	3,349	1,103	20 - 24
25 - 29	5,360	3,087	2,273	25 - 29
30 - 34	7,674	3,885	3,789	30 - 34
35 - 39	9,584	4,370	5,213	35 - 39
40 - 44	10,886	4,944	5,942	40 - 44
45 - 49	10,690	5,041	5,649	45 - 49
50 - 54	9,341	4,448	4,893	50 - 54
55 - 59	7,643	3,379	4,264	55 - 59
60 - 64	6,755	2,972	3,784	60 - 64
65 - 69	5,362	2,051	3,310	65 - 69
70 - 74	5,532	2,170	3,362	70 - 74
75 - 79	4,854	1,786	3,068	75 - 79
80 - 84	3,094	1,189	1,905	80 - 84
85 ขึ้นไป	2,326	813	1,512	85 and over

ตารางเคหะ

# สารบัญตารางสถิติ

## ตารางคณะ

- ตารางที่ 1 คริวเรือส่วนบุคคล จำแนกตามประเภทของที่อยู่อาศัย การครอบครองที่อยู่อาศัย และเขตการปกครอง
- ตารางที่ 2 คริวเรือส่วนบุคคล จำแนกตามประเภทของที่อยู่อาศัย ลักษณะของที่อยู่อาศัย และเขตการปกครอง
- ตารางที่ 3 คริวเรือส่วนบุคคล จำแนกตามการถือกรรมสิทธิ์ที่ดิน การครอบครองที่อยู่อาศัย และเขตการปกครอง
- ตารางที่ 4 คริวเรือส่วนบุคคล จำแนกตามขนาดของครัวเรือน ประเภทของที่อยู่อาศัย และเขตการปกครอง
- ตารางที่ 5 คริวเรือส่วนบุคคล จำแนกตามเชื้อเพลิงส่วนใหญ่ที่ใช้ในการประกอบอาหาร ประเภทของที่อยู่อาศัย และเขตการปกครอง
- ตารางที่ 6 คริวเรือส่วนบุคคล จำแนกตามลักษณะการใช้ส้วม ประเภทของที่อยู่อาศัย และเขตการปกครอง
- ตารางที่ 7 คริวเรือส่วนบุคคล จำแนกตามแหล่งที่มาของน้ำดื่ม และน้ำใช้ส่วนใหญ่ ประเภทของที่อยู่อาศัย และเขตการปกครอง
- ตารางที่ 8 คริวเรือส่วนบุคคล จำแนกตามการเป็นเจ้าของเครื่องใช้ การมีอุปกรณ์เทคโนโลยี และเขตการปกครอง



ตารางที่ 1 ครั้วเรือนส่วนบุคคล จำแนกตามประเภทของที่อยู่อาศัย การครอบครองที่อยู่อาศัย และเขตการปกครอง

Table 1 Private households by type of living quarters, tenure of living quarters and area

ประเภทของที่อยู่อาศัย และการครอบครองที่อยู่อาศัย	รวม Total		ในเขตเทศบาล Municipal area		นอกเขตเทศบาล Non-municipal area		Type of living quarters and tenure of living quarters
	ครั้วเรือน Households	ร้อยละ Percent	ครั้วเรือน Households	ร้อยละ Percent	ครั้วเรือน Households	ร้อยละ Percent	
<b>ประเภทของที่อยู่อาศัย</b>	<b>296,824</b>	<b>100</b>	<b>127,441</b>	<b>100</b>	<b>169,383</b>	<b>100</b>	<b>Type of living quarters</b>
บ้านเดี่ยว	231,951	78.1	72,397	56.8	159,555	94.2	Detached house
ทาวน์เฮ้าส์/บ้านแฝด/ทาวน์โฮม	15,972	5.4	14,709	11.5	1,264	0.7	Town house/Duplex/Town Home
คอนโดมิเนียม/แมนชั่น	812	0.3	775	0.6	37	0	Condomenium/Mansion
แฟลต/อพาร์ทเมนท์/หอพัก	4,341	1.5	4,198	3.3	144	0.1	Flat/Apartment/Hostel
ตึกแถว/ห้องแถว/เรือนแถว	42,627	14.4	34,582	27.1	8,045	4.7	Row house/Shop house/Row room
ห้องภายในบ้าน	536	0.2	471	0.4	65	0	Room in house
เรือ/แพ/รถ	50	0	34	0	15	0	Boat/Raft/Motor vehicle
อื่น ๆ <sup>1/</sup>	534	0.2	276	0.2	259	0.2	Others <sup>1/</sup>
ไม่ทราบ	-	-	-	-	-	-	Unknown
<b>การครอบครองที่อยู่อาศัย</b>	<b>296,824</b>	<b>100</b>	<b>127,441</b>	<b>100</b>	<b>169,383</b>	<b>100</b>	<b>Tenure of living quarters</b>
เป็นเจ้าของมีภาระการผ่อนชำระ	26,728	9	16,202	12.7	10,526	6.2	Owner to pay by installment
เป็นเจ้าของไม่มีภาระการผ่อนชำระ	214,493	72.3	68,986	54.1	145,507	85.9	Owner not pay by installment
เช่าซื้อ	1,702	0.6	1,312	1	390	0.2	Hire purchaser
เช่า	36,943	12.4	32,618	25.6	4,325	2.6	Rent
อยู่โดยไม่เสียค่าเช่า เพราะเป็นส่วนหนึ่งของค่าจ้าง	7,225	2.4	3,782	3	3,443	2	Payment in kind for service
อยู่โดยไม่เสียค่าเช่าเพราะให้อยู่เปล่า	8,967	3	3,997	3.1	4,970	2.9	Rent free
อื่น ๆ	559	0.2	420	0.3	139	0.1	Others
ไม่ทราบ	207	0.1	124	0.1	83	0	Unknown

1/ รวมที่อยู่อาศัยในสำนักงาน

1/ Including room in office

ตารางที่ 2 คริวเรือนส่วนบุคคล จำแนกตามประเภทของที่อยู่อาศัย ลักษณะของที่อยู่อาศัย และเขตการปกครอง

Table 2 Private households by type of living quarters, construction materials of dwelling unit and area

ลักษณะของที่อยู่อาศัย และเขตการปกครอง	รวม Total		ประเภทของที่อยู่อาศัย Type of living quarters					Construction materials of dwelling unit and area
	ครัวเรือน Households	ร้อยละ Percent	บ้านเดี่ยว Detached house	ทาวน์เฮ้าส์/บ้านแฝด/ทาวน์โฮม Town house/Duplex/ Town Home	คอนโดมิเนียม/แมนชั่น Condomenium/ Mansion	แฟลต/อพาร์ทเมนท์/หอพัก Flat/Apartment/ Hostel	ตึกแถว/ห้องแถว/เรือนแถว Row house/Shop house/ Row room	
ยอดรวม <sup>1/</sup>	295,704	100	231,951	15,972	812	4,341	42,627	Total <sup>1/</sup>
ตึก	205,317	69.4	146,875	15,972	812	4,141	37,516	Cement or brick
ไม้	41,028	13.9	38,982	-	-	30	2,016	Wood
ครึ่งตึกครึ่งไม้	44,564	15.1	41,300	-	-	170	3,095	Wood and cement or brick
ใช้วัสดุไม่ถาวรในท้องถิ่น <sup>2/</sup>	1,756	0.6	1,756	-	-	-	-	Non-permanent materials <sup>2/</sup>
ใช้วัสดุใช้แล้ว <sup>3/</sup>	147	0	147	-	-	-	-	Reused materials <sup>3/</sup>
อื่น ๆ	2,892	1	2,892	-	-	-	-	Others
ไม่ทราบ	-	-	-	-	-	-	-	Unknown
<b>ในเขตเทศบาล</b>	<b>126,660</b>	<b>100</b>	<b>72,397</b>	<b>14,709</b>	<b>775</b>	<b>4,198</b>	<b>34,582</b>	<b>Municipal area</b>
ตึก	97,781	77.2	48,136	14,709	775	4,008	30,153	Cement or brick
ไม้	12,588	9.9	10,839	-	-	28	1,721	Wood
ครึ่งตึกครึ่งไม้	14,509	11.5	11,639	-	-	162	2,707	Wood and cement or brick
ใช้วัสดุไม่ถาวรในท้องถิ่น <sup>2/</sup>	347	0.3	347	-	-	-	-	Non-permanent materials <sup>2/</sup>
ใช้วัสดุใช้แล้ว <sup>3/</sup>	66	0.1	66	-	-	-	-	Reused materials <sup>3/</sup>
อื่น ๆ	1,370	1.1	1,370	-	-	-	-	Others
ไม่ทราบ	-	-	-	-	-	-	-	Unknown
<b>นอกเขตเทศบาล</b>	<b>169,044</b>	<b>100</b>	<b>159,555</b>	<b>1,264</b>	<b>37</b>	<b>144</b>	<b>8,045</b>	<b>Non-municipal area</b>
ตึก	107,536	63.6	98,739	1,264	37	134	7,363	Cement or brick
ไม้	28,440	16.8	28,143	-	-	3	295	Wood
ครึ่งตึกครึ่งไม้	30,055	17.8	29,660	-	-	8	387	Wood and cement or brick
ใช้วัสดุไม่ถาวรในท้องถิ่น <sup>2/</sup>	1,409	0.8	1,409	-	-	-	-	Non-permanent materials <sup>2/</sup>
ใช้วัสดุใช้แล้ว <sup>3/</sup>	81	0	81	-	-	-	-	Reused materials <sup>3/</sup>
อื่น ๆ	1,522	0.9	1,522	-	-	-	-	Others
ไม่ทราบ	-	-	-	-	-	-	-	Unknown

1/ ไม่รวมครัวเรือนส่วนบุคคลที่มีที่อยู่อาศัยเป็นห้องภายในบ้าน ที่อยู่อาศัยในสำนักงาน และเรือ แพ รถ

1/ Excluding private households which residence are room in house, room in office and boat/raft/motor vehicle

2/ เช่น ไม้ไผ่ ใบจาก ฯลฯ

2/ e.g. Bamboo and thatch

3/ เช่น หีบ ลัง ฯลฯ

3/ e.g. Boxes and crates

ตารางที่ 3 ครั้วเรือนส่วนบุคคล จำแนกตามการถือกรรมสิทธิ์ที่ดิน การครอบครองที่อยู่อาศัย และเขตการปกครอง

Table 3 Private households by land ownership, tenure of living quarters and area

การถือกรรมสิทธิ์ที่ดิน และเขตการปกครอง	รวม Total		การครอบครองที่อยู่อาศัย Tenure of living quarters			Land ownership and area
	ครั้วเรือน Households	ร้อยละ Percent	เป็นเจ้าของมีการชำระเงินชำระ Owner to pay by installment	เป็นเจ้าของไม่มีการชำระเงินชำระ Owner not pay by installment	เช่าซื้อ Hire purchaser	
<b>ยอดรวม</b>	<b>242,922</b>	<b>100</b>	<b>26,728</b>	<b>214,493</b>	<b>1,702</b>	<b>Total</b>
เป็นเจ้าของ	226,137	93.1	21,507	203,972	659	Owner
เช่าซื้อที่ดิน	5,789	2.4	3,010	2,075	704	Hire purchaser
เช่า	4,179	1.7	1,640	2,279	260	Rent
ไม่เสียค่าเช่าที่ดิน	5,556	2.3	453	5,047	56	Rent free
อื่น ๆ	938	0.4	69	866	3	Others
ไม่ทราบ	323	0.1	49	254	20	Unknown
<b>ในเขตเทศบาล</b>	<b>86,500</b>	<b>100</b>	<b>16,202</b>	<b>68,986</b>	<b>1,312</b>	<b>Municipal area</b>
เป็นเจ้าของ	76,407	88.3	12,277	63,673	458	Owner
เช่าซื้อที่ดิน	4,011	4.6	2,265	1,130	616	Hire purchaser
เช่า	3,419	4	1,323	1,903	194	Rent
ไม่เสียค่าเช่าที่ดิน	1,902	2.2	263	1,608	31	Rent free
อื่น ๆ	628	0.7	38	590	-	Others
ไม่ทราบ	131	0.2	36	82	13	Unknown
<b>นอกเขตเทศบาล</b>	<b>156,423</b>	<b>100</b>	<b>10,526</b>	<b>145,507</b>	<b>390</b>	<b>Non-municipal area</b>
เป็นเจ้าของ	149,730	95.7	9,230	140,299	201	Owner
เช่าซื้อที่ดิน	1,777	1.1	745	944	88	Hire purchaser
เช่า	760	0.5	317	376	66	Rent
ไม่เสียค่าเช่าที่ดิน	3,654	2.3	190	3,439	24	Rent free
อื่น ๆ	310	0.2	31	277	3	Others
ไม่ทราบ	192	0.1	13	172	8	Unknown

ตารางที่ 4 ครั้วเรือนส่วนบุคคล จำแนกตามขนาดของครั้วเรือน ประเภทของที่อยู่อาศัย และเขตการปกครอง

Table 4 Private households by size of household, type of living quarters and area

ขนาดของครั้วเรือน และเขตการปกครอง	รวม Total		ประเภทของที่อยู่อาศัย Type of living quarters									Household size and area
	ครั้วเรือน Households	ร้อยละ Percent	บ้านเดี่ยว Detached house	ทาวน์เฮ้าส์/ บ้านแฝด/ ทาวน์โฮม/ Town house/ Duplex/ Town Home	คอนโด- มิเนียม/ แมนชั่น Condo- menium/ Mansion	แฟลต/ อพาร์ทเมนท์/ หอพัก Flat/ Apartment/ Hostel	ตึกแถว/ ห้องแถว/ เรือนแถว/ Shop house/ Row room	ห้อง ภายในบ้าน Room in house	เรือ/ แพ/รถ Boat/ Raft/ Motor vehicle	อื่น ๆ <sup>1/</sup> Others <sup>1/</sup>	ไม่ทราบ Unknown	
<b>ยอดรวม</b>	<b>296,824</b>	<b>100</b>	<b>231,951</b>	<b>15,972</b>	<b>812</b>	<b>4,341</b>	<b>42,627</b>	<b>536</b>	<b>50</b>	<b>534</b>	<b>-</b>	<b>Total</b>
1 คน	47,941	16.2	30,665	3,040	402	2,673	10,918	68	18	157	-	1 person
2 คน	68,220	23	48,988	4,466	214	1,110	13,133	148	12	149	-	2 persons
3 คน	68,940	23.2	55,651	3,770	74	280	8,921	131	5	108	-	3 persons
4 คน	60,581	20.4	51,306	2,893	67	215	5,886	124	8	83	-	4 persons
5 คน	29,268	9.9	25,742	1,116	37	43	2,271	33	4	22	-	5 persons
6 คน	15,242	5.1	13,663	483	11	12	1,039	20	3	10	-	6 persons
7 คน	3,387	1.1	3,023	109	3	1	241	8	-	1	-	7 persons
8 คน	1,593	0.5	1,427	42	3	-	117	3	-	1	-	8 persons
9 คน	779	0.3	716	22	-	-	38	1	-	1	-	9 persons
10 คนขึ้นไป	874	0.3	770	31	1	7	63	-	-	1	-	10 persons and over
<b>ในเขตเทศบาล</b>	<b>127,441</b>	<b>100</b>	<b>72,397</b>	<b>14,709</b>	<b>775</b>	<b>4,198</b>	<b>34,582</b>	<b>471</b>	<b>34</b>	<b>276</b>	<b>-</b>	<b>Municipal area</b>
1 คน	25,353	19.9	10,859	2,703	402	2,616	8,590	63	15	107	-	1 person
2 คน	32,944	25.9	16,408	4,175	206	1,056	10,892	126	7	74	-	2 persons
3 คน	28,259	22.2	16,944	3,518	63	263	7,308	116	3	45	-	3 persons
4 คน	22,594	17.7	14,752	2,690	56	203	4,734	115	6	38	-	4 persons
5 คน	10,310	8.1	7,370	1,013	32	38	1,823	28	1	5	-	5 persons
6 คน	5,501	4.3	4,145	437	11	12	873	15	3	5	-	6 persons
7 คน	1,262	1	953	92	3	1	207	6	-	-	-	7 persons
8 คน	595	0.5	465	38	1	-	88	3	-	-	-	8 persons
9 คน	261	0.2	215	18	-	-	28	-	-	-	-	9 persons
10 คนขึ้นไป	362	0.3	286	25	1	7	41	-	-	1	-	10 persons and over

ตารางที่ 4 ครั้วเรือนส่วนบุคคล จำแนกตามขนาดของครั้วเรือน ประเภทของที่อยู่อาศัย และเขตการปกครอง (ต่อ)

Table 4 Private households by size of household, type of living quarters and area (Contd.)

ขนาดของครั้วเรือน และเขตการปกครอง	รวม Total		ประเภทของที่อยู่อาศัย Type of living quarters									Household size and area
	ครั้วเรือน Households	ร้อยละ Percent	บ้านเดี่ยว Detached house	ทาวน์เฮ้าส์/ บ้านแฝด/ ทาวน์โฮม Town house/ Duplex/ Town Home	คอนโด- มิเนียม/ แมนชั่น Condo- menium/ Mansion	แฟลต/ อพาร์ทเมนท์/ หอพัก Flat/ Apartment/ Hostel	ตึกแถว/ ห้องแถว/ เรือนแถว Row house/ Shop house/ Row room	ห้อง ภายในบ้าน Room in house	เรือ/ แพ/รถ Boat/ Raft/ Motor vehicle	อื่น ๆ <sup>1/</sup> Others <sup>1/</sup>	ไม่ทราบ Unknown	
นอกเขตเทศบาล	169,383	100	159,555	1,264	37	144	8,045	65	15	259	-	Non-municipal area
1 คน	22,588	13.3	19,806	338	-	57	2,328	5	4	51	-	1 person
2 คน	35,275	20.8	32,580	291	8	54	2,241	22	5	75	-	2 persons
3 คน	40,681	24	38,707	252	11	17	1,613	15	3	63	-	3 persons
4 คน	37,987	22.4	36,554	203	11	12	1,152	9	1	45	-	4 persons
5 คน	18,958	11.2	18,371	104	5	5	448	5	3	16	-	5 persons
6 คน	9,741	5.8	9,518	46	-	-	166	5	-	5	-	6 persons
7 คน	2,125	1.3	2,071	17	-	-	34	3	-	1	-	7 persons
8 คน	998	0.6	962	4	1	-	29	-	-	1	-	8 persons
9 คน	518	0.3	501	4	-	-	10	1	-	1	-	9 persons
10 คนขึ้นไป	512	0.3	484	6	-	-	22	-	-	-	-	10 persons and over

1/ รวมที่อยู่อาศัยในสำนักงาน

1/ Including room in office

ตารางที่ 5ครัวเรือนส่วนบุคคล จำแนกตามเชื้อเพลิงส่วนใหญ่ที่ใช้ในการประกอบอาหาร ประเภทของที่อยู่อาศัย และเขตการปกครอง

Table 5 Private households by major source of cooking fuel, type of living quarters and area

เชื้อเพลิงที่ใช้ในการประกอบอาหาร และเขตการปกครอง	รวม Total		ประเภทของที่อยู่อาศัย Type of living quarters										Cooking fuel and area
	ครัวเรือน Households	ร้อยละ Percent	บ้านเดี่ยว Detached house	ทาวน์เฮ้าส์/ บ้านแฝด/ ทาวน์โฮม Town house/ Duplex/ Town Home	คอนโด- มิเนียม/ แมนชั่น Condo- menium/ Mansion	แฟลต/ อพาร์ทเมนท์/ หอพัก Flat/ Apartment/ Hostel	ตึกแถว/ ห้องแถว/ เรือนแถว Row house/ Shop house/ Row room	ห้อง ภายในบ้าน Room in house	เรือ/ แพ/รถ Boat/ Raft/ Motor vehicle	อื่น ๆ <sup>1/</sup> Others <sup>1/</sup>	ไม่ทราบ Unknown		
<b>ยอดรวม</b>	<b>296,824</b>	<b>100</b>	<b>231,951</b>	<b>15,972</b>	<b>812</b>	<b>4,341</b>	<b>42,627</b>	<b>536</b>	<b>50</b>	<b>534</b>	<b>-</b>	<b>Total</b>	
ก๊าซ	271,243	91.4	216,073	14,616	195	1,598	37,762	510	39	450	-	Gas	
ถ่าน/ฟืน/เศษไม้	4,375	1.5	3,857	62	-	-	421	-	-	34	-	Charcoal/Wood/Scrab wood	
ไฟฟ้า	12,966	4.4	9,940	537	257	306	1,885	10	6	24	-	Electricity	
น้ำมันก๊าด/อื่น ๆ	198	0.1	179	4	-	-	13	-	-	1	-	Kerosene/Others	
ไม่มีการหุงต้ม	7,055	2.4	919	753	360	2,437	2,546	16	4	20	-	Not cooking	
ไม่ทราบ	987	0.3	982	-	-	-	-	-	-	5	-	Unknown	
<b>ในเขตเทศบาล</b>	<b>127,441</b>	<b>100</b>	<b>72,397</b>	<b>14,709</b>	<b>775</b>	<b>4,198</b>	<b>34,582</b>	<b>471</b>	<b>34</b>	<b>276</b>	<b>-</b>	<b>Municipal area</b>	
ก๊าซ	114,237	89.6	67,758	13,461	162	1,524	30,627	454	29	221	-	Gas	
ถ่าน/ฟืน/เศษไม้	1,626	1.3	1,335	47	-	-	225	-	-	19	-	Charcoal/Wood/Scrab wood	
ไฟฟ้า	4,572	3.6	2,010	455	254	285	1,546	7	1	14	-	Electricity	
น้ำมันก๊าด/อื่น ๆ	34	0	21	1	-	-	10	-	-	1	-	Kerosene/Others	
ไม่มีการหุงต้ม	6,236	4.9	538	744	359	2,389	2,173	10	4	19	-	Not cooking	
ไม่ทราบ	736	0.6	735	-	-	-	-	-	-	1	-	Unknown	
<b>นอกเขตเทศบาล</b>	<b>169,383</b>	<b>100</b>	<b>159,555</b>	<b>1,264</b>	<b>37</b>	<b>144</b>	<b>8,045</b>	<b>65</b>	<b>15</b>	<b>259</b>	<b>-</b>	<b>Non-municipal area</b>	
ก๊าซ	157,006	92.7	148,315	1,155	33	75	7,134	56	10	228	-	Gas	
ถ่าน/ฟืน/เศษไม้	2,749	1.6	2,523	15	-	-	196	-	-	15	-	Charcoal/Wood/Scrab wood	
ไฟฟ้า	8,394	5	7,930	82	2	21	340	3	5	10	-	Electricity	
น้ำมันก๊าด/อื่น ๆ	164	0.1	158	3	-	-	3	-	-	-	-	Kerosene/Others	
ไม่มีการหุงต้ม	819	0.5	381	9	1	48	372	7	-	1	-	Not cooking	
ไม่ทราบ	251	0.1	247	-	-	-	-	-	-	4	-	Unknown	

1/ รวมที่อยู่อาศัยในสำนักงาน

1/ Including room in office

ตารางที่ 6 คริวเรือนส่วนบุคคล จำแนกตามลักษณะการใช้ส้วม ประเภทของที่อยู่อาศัย และเขตการปกครอง

Table 6 Private households by toilet facility, type of living quarters and area

ลักษณะการใช้ส้วม และเขตการปกครอง	รวม Total		ประเภทของที่อยู่อาศัย Type of living quarters										Toilet facility and area
	ครัวเรือน Households	ร้อยละ Percent	บ้านเดี่ยว Detached house	ทาวน์เฮ้าส์/ บ้านแฝด/ ทาวน์โฮม Town house/ Duplex/ Town Home	คอนโด- มิเนียม/ แมนชั่น Condo- menium/ Mansion	แฟลต/ อพาร์ทเมนท์/ หอพัก Flat/ Apartment/ Hostel	ตึกแถว/ ห้องแถว/ เรือนแถว Row house/ Shop house/ Row room	ห้อง ภายในบ้าน Room in house	เรือ/ แพ/รถ Boat/ Raft/ Motor vehicle	อื่น ๆ <sup>1/</sup> Others <sup>1/</sup>	ไม่ทราบ Unknown		
<b>ยอดรวม</b>	296,824	100	231,951	15,972	812	4,341	42,627	536	50	534	-	<b>Total</b>	
ส้วมแบบนั่งห้อยเท้า	65,791	22.2	41,564	8,223	276	2,645	12,907	52	18	107	-	Sitting toilet	
ส้วมแบบนั่งยอง	221,814	74.7	183,723	6,548	391	1,660	28,580	479	32	401	-	Squat toilet	
ส้วมแบบนั่งห้อยเท้า และส้วมแบบนั่งยอง												Sitting and squat toilet	
ส้วมหลุม/ส้วมถัง/ ส้วมถ่ายลงแม่น้ำ ลำคลอง	8,269	2.8	5,716	1,201	145	36	1,141	5	-	26	-	Pit toilet/ Defecate into river or canal	
ไม่มีส้วม	-	-	-	-	-	-	-	-	-	-	-	No toilet	
ไม่ทราบ	949	0.3	948	-	-	-	-	-	-	1	-	Unknown	
<b>ในเขตเทศบาล</b>	127,441	100	72,397	14,709	775	4,198	34,582	471	34	276	-	<b>Municipal area</b>	
ส้วมแบบนั่งห้อยเท้า	42,274	33.2	20,529	7,652	267	2,580	11,122	41	16	67	-	Sitting toilet	
ส้วมแบบนั่งยอง	79,665	62.5	48,754	5,890	366	1,584	22,435	426	19	192	-	Squat toilet	
ส้วมแบบนั่งห้อยเท้า และส้วมแบบนั่งยอง	4,758	3.7	2,371	1,166	143	33	1,025	4	-	16	-	Sitting and squat toilet	
ส้วมหลุม/ส้วมถัง/ ส้วมถ่ายลงแม่น้ำ ลำคลอง	-	-	-	-	-	-	-	-	-	-	-	Pit toilet/ Defecate into river or canal	
ไม่มีส้วม	-	-	-	-	-	-	-	-	-	-	-	No toilet	
ไม่ทราบ	744	0.6	743	-	-	-	-	-	-	1	-	Unknown	
<b>นอกเขตเทศบาล</b>	169,383	100	159,555	1,264	37	144	8,045	65	15	259	-	<b>Non-municipal area</b>	
ส้วมแบบนั่งห้อยเท้า	23,517	13.9	21,035	571	9	65	1,784	10	3	40	-	Sitting toilet	
ส้วมแบบนั่งยอง	142,149	83.9	134,969	658	25	76	6,145	53	13	210	-	Squat toilet	
ส้วมแบบนั่งห้อยเท้า และส้วมแบบนั่งยอง	3,512	2.1	3,345	35	3	3	116	1	-	9	-	Sitting and squat toilet	
ส้วมหลุม/ส้วมถัง/ ส้วมถ่ายลงแม่น้ำ ลำคลอง	-	-	-	-	-	-	-	-	-	-	-	Pit toilet/ Defecate into river or canal	
ไม่มีส้วม	-	-	-	-	-	-	-	-	-	-	-	No toilet	
ไม่ทราบ	206	0.1	206	-	-	-	-	-	-	-	-	Unknown	

1/ รวมที่อยู่อาศัยในสำนักงาน

1/ Including room in office







ตารางที่ 7 คริวเรือนส่วนบุคคล จำแนกตามแหล่งที่มาของน้ำดื่ม และน้ำใช้ส่วนใหญ่ ประเภทของที่อยู่อาศัย และเขตการปกครอง (ต่อ)

Table 7 Private households by major source of drinking water and water supply, type of living quarters and area (Contd.)

แหล่งที่มาของน้ำดื่ม น้ำใช้ และเขตการปกครอง	รวม Total		ประเภทของที่อยู่อาศัย Type of living quarters									Source of drinking water, water supply and area
	ครัวเรือน Households	ร้อยละ Percent	บ้านเดี่ยว Detached house	ทาวน์เฮ้าส์/ บ้านแฝด/ ทาวน์โฮม/ Town house/ Duplex/ Town Home	คอนโด- มิเนียม/ แมนชั่น/ Condo- menium/ Mansion	แฟลต/ อพาร์ทเมนท์/ หอพัก/ Flat/ Apartment/ Hostel	ตึกแถว/ ห้องแถว/ เรือนแถว/ Row house/ Shop house/ Row room	ห้อง ภายในบ้าน Room in house	เรือ/ แพ/รถ Boat/ Raft/ Motor vehicle	อื่น ๆ <sup>1/</sup> Others <sup>1/</sup>	ไม่ทราบ Unknown	
<b>นอกเขตเทศบาล</b>												<b>Non-municipal area</b>
<b>น้ำดื่ม</b>	<b>169,383</b>	<b>100</b>	<b>159,555</b>	<b>1,264</b>	<b>37</b>	<b>144</b>	<b>8,045</b>	<b>65</b>	<b>15</b>	<b>259</b>	-	<b>Drinking water</b>
น้ำประปา	13,530	8	12,989	49	4	6	459	3	3	18	-	Tap water
น้ำประปาผ่านการบำบัด (ต้ม/กรอง)	12,422	7.3	11,797	191	9	5	402	3	4	12	-	Treated tap water (boiled/filtered)
น้ำบาดาล	3,973	2.3	3,867	10	-	-	92	1	1	2	-	Underground water
น้ำบ่อ	19,661	11.6	19,294	83	6	4	258	6	-	9	-	Well water
น้ำจากแม่น้ำลำธาร/คลอง/ น้ำตก/ภูเขา	619	0.4	590	1	-	-	22	-	-	6	-	River, stream, canal, waterfall, mountain
น้ำฝน	48,446	28.6	47,772	104	4	8	508	19	3	29	-	Rain water
น้ำดื่มบรรจุขวด/ ตู้น้ำดื่มหยอดเหรียญ	70,512	41.6	63,044	826	14	121	6,287	33	5	183	-	Bottled water, water from vending machine
อื่น ๆ	193	0.1	180	-	-	-	13	-	-	-	-	Others
ไม่ทราบ	27	0	23	-	-	-	4	-	-	-	-	Unknown
<b>น้ำใช้</b>	<b>169,383</b>	<b>100</b>	<b>159,555</b>	<b>1,264</b>	<b>37</b>	<b>144</b>	<b>8,045</b>	<b>65</b>	<b>15</b>	<b>259</b>	-	<b>Water supply</b>
น้ำประปา	97,750	57.7	90,218	1,022	20	127	6,158	42	10	152	-	Tap water
น้ำประปาผ่านการบำบัด (ต้ม/กรอง)	1,956	1.2	1,879	5	-	-	63	1	1	6	-	Treated tap water (boiled/filtered)
น้ำบาดาล	8,705	5.1	8,114	38	-	6	502	3	1	41	-	Underground water
น้ำบ่อ	35,478	20.9	34,326	137	9	8	944	13	-	41	-	Well water
น้ำจากแม่น้ำลำธาร/คลอง/ น้ำตก/ภูเขา	10,746	6.3	10,521	30	4	-	176	5	1	9	-	River, stream, canal, waterfall, mountain
น้ำฝน	14,028	8.3	13,794	33	4	3	184	1	1	9	-	Rain water
อื่น ๆ	715	0.4	697	-	-	-	18	-	-	-	-	Others
ไม่ทราบ	5	0	5	-	-	-	-	-	-	-	-	Unknown

1/ รวมที่อยู่อาศัยในสำนักงาน

1/ Including room in office

ตารางที่ 8 ครัวเรือนส่วนบุคคล จำแนกตามการเป็นเจ้าของเครื่องใช้ การมีอุปกรณ์เทคโนโลยี และเขตการปกครอง

Table 8 Private households by ownership of appliance, have technology and area

การเป็นเจ้าของเครื่องใช้ การมีอุปกรณ์เทคโนโลยี และเขตการปกครอง	ครัวเรือน Household				ร้อยละการเป็นเจ้าของเครื่องใช้ Percent with ownership of appliance	Ownership of appliance, have technology and area
	รวม Total	ไม่มี None	มี With appliance	ไม่ทราบ Unknown		
<b>ยอดรวม</b>						<b>Total</b>
<b>การเป็นเจ้าของเครื่องใช้</b>	-	-	-	-	-	<b>Ownership of appliance</b>
โทรทัศน์	296,824	10,343	286,480	-	96.5	Television
เครื่องเล่น วีซีดี/ดีวีดี	296,824	67,886	228,938	-	77.1	VCD/DVD player
โทรศัพท์มือถือ	296,824	20,322	276,502	-	93.2	Mobile phone
คอมพิวเตอร์	296,824	223,305	73,519	-	24.8	Computer
ตู้เย็น/ตู้แช่	296,824	30,590	266,233	-	89.7	Fridge/Cold box
ไมโครเวฟ/เตาอบ	296,824	249,496	47,328	-	15.9	Microwave
เครื่องซักผ้า	296,824	69,556	227,268	-	76.6	Washing machine
เครื่องปรับอากาศ	296,824	253,978	42,846	-	14.4	Air conditioner
รถยนต์ส่วนบุคคล/รถปิกอัพ/รถตู้	296,824	155,191	141,633	-	47.7	Car/Pick-up truck/ Van
รถจักรยานยนต์	296,824	33,838	262,985	-	88.6	Motorcycle
รถแทรกเตอร์ 4 ล้อ	296,824	293,609	3,215	-	1.1	4 wheels tractor
รถไถ 2 ล้อ	296,824	294,412	2,412	-	0.8	2 wheels tractor
<b>การมีอุปกรณ์เทคโนโลยี</b>	-	-	-	-	-	<b>Have technology</b>
เคเบิลทีวี	296,824	264,698	32,126	-	10.8	Cable TV
จานดาวเทียม	296,824	182,726	114,098	-	38.4	Satellite dish
อินเทอร์เน็ต	296,824	268,266	28,558	-	9.6	Internet

ตารางที่ 8 ครัวเรือนส่วนบุคคล จำแนกตามการเป็นเจ้าของเครื่องใช้ การมีอุปกรณ์เทคโนโลยี และเขตการปกครอง (ต่อ)

Table 8 Private households by ownership of appliance, have technology and area (Contd.)

การเป็นเจ้าของเครื่องใช้ การมีอุปกรณ์เทคโนโลยี และเขตการปกครอง	ครัวเรือน Household				ร้อยละการเป็นเจ้าของเครื่องใช้ Percent with ownership of appliance	Ownership of appliance, have technology and area
	รวม Total	ไม่มี None	มี With appliance	ไม่ทราบ Unknown		
<b>ในเขตเทศบาล</b>						<b>Municipal area</b>
<b>การเป็นเจ้าของเครื่องใช้</b>	-	-	-	-	-	<b>Ownership of appliance</b>
โทรทัศน์	127,441	6,535	120,906	-	94.9	Television
เครื่องเล่น วีซีดี/ดีวีดี	127,441	31,052	96,389	-	75.6	VCD/DVD player
โทรศัพท์มือถือ	127,441	9,844	117,597	-	92.3	Mobile phone
คอมพิวเตอร์	127,441	85,196	42,244	-	33.1	Computer
ตู้เย็น/ตู้แช่	127,441	18,376	109,065	-	85.6	Fridge/Cold box
ไมโครเวฟ/เตาอบ	127,441	102,401	25,040	-	19.6	Microwave
เครื่องซักผ้า	127,441	33,691	93,749	-	73.6	Washing machine
เครื่องปรับอากาศ	127,441	98,088	29,352	-	23	Air conditioner
รถยนต์ส่วนบุคคล/รถปิกอัพ/รถตู้	127,441	68,180	59,261	-	46.5	Car/Pick-up truck/Van
รถจักรยานยนต์	127,441	19,030	108,411	-	85.1	Motorcycle
รถแทรกเตอร์ 4 ล้อ	127,441	126,316	1,125	-	0.9	4 wheels tractor
รถไถ 2 ล้อ	127,441	126,755	686	-	0.5	2 wheels tractor
<b>การมีอุปกรณ์เทคโนโลยี</b>	-	-	-	-	-	<b>Have technology</b>
เคเบิลทีวี	127,441	107,142	20,299	-	15.9	Cable TV
จานดาวเทียม	127,441	88,700	38,741	-	30.4	Satellite dish
อินเทอร์เน็ต	127,441	106,934	20,507	-	16.1	Internet

ตารางที่ 8 ครัวเรือนส่วนบุคคล จำแนกตามการเป็นเจ้าของเครื่องใช้ การมีอุปกรณ์เทคโนโลยี และเขตการปกครอง (ต่อ)

Table 8 Private households by ownership of appliance, have technology and area (Contd.)

การเป็นเจ้าของเครื่องใช้ การมีอุปกรณ์เทคโนโลยี และเขตการปกครอง	ครัวเรือน Household				ร้อยละการเป็นเจ้าของเครื่องใช้ Percent with ownership of appliance	Ownership of appliance, have technology and area
	รวม Total	ไม่มี None	มี With appliance	ไม่ทราบ Unknown		
<b>นอกเขตเทศบาล</b>						<b>Non-municipal area</b>
<b>การเป็นเจ้าของเครื่องใช้</b>	-	-	-	-	-	<b>Ownership of appliance</b>
โทรทัศน์	169,383	3,808	165,575	-	97.8	Television
เครื่องเล่น วีซีดี/ดีวีดี	169,383	36,834	132,549	-	78.3	VCD/DVD player
โทรศัพท์มือถือ	169,383	10,478	158,905	-	93.8	Mobile phone
คอมพิวเตอร์	169,383	138,108	31,274	-	18.5	Computer
ตู้เย็น/ตู้แช่	169,383	12,214	157,169	-	92.8	Fridge/Cold box
ไมโครเวฟ/เตาอบ	169,383	147,095	22,288	-	13.2	Microwave
เครื่องซักผ้า	169,383	35,864	133,519	-	78.8	Washing machine
เครื่องปรับอากาศ	169,383	155,889	13,494	-	8	Air conditioner
รถยนต์ส่วนบุคคล/รถปิกอัพ/รถตู้	169,383	87,011	82,372	-	48.6	Car/Pick-up truck/Van
รถจักรยานยนต์	169,383	14,808	154,575	-	91.3	Motorcycle
รถแทรกเตอร์ 4 ล้อ	169,383	167,293	2,090	-	1.2	4 wheels tractor
รถไถ 2 ล้อ	169,383	167,657	1,726	-	1	2 wheels tractor
<b>การมีอุปกรณ์เทคโนโลยี</b>	-	-	-	-	-	<b>Have technology</b>
เคเบิลทีวี	169,383	157,556	11,827	-	7	Cable TV
จานดาวเทียม	169,383	94,026	75,357	-	44.5	Satellite dish
อินเทอร์เน็ต	169,383	161,332	8,051	-	4.8	Internet

ภาคผนวก

## วิธีการประมาณผล

การประมาณผลเพื่อการนำเสนอผลระดับอำเภอ ประกอบด้วย 2 ส่วน คือ ส่วนที่ 1 : ลักษณะทางประชากร และ ส่วนที่ 2 : ลักษณะการอยู่อาศัยของครัวเรือนส่วนบุคคล

กำหนดให้	$h = 1,2,3,4,5$	แทนภาค
	$i = 1,2,3,\dots,A_h$	แทนจังหวัด
	$j = 1,2,3,\dots,B_i$	แทนอำเภอ
	$k = 1,2$	แทนเขตการปกครอง
	$l = 1,2$	แทนเพศ

### ส่วนที่ 1 : ลักษณะทางประชากร

#### การประมาณค่ายอดรวม

1.1 สูตรการคำนวณค่าประมาณยอดรวมของลักษณะที่ต้องการศึกษา  $Y$  ของประชากรสำหรับเพศ  $l$  เขตการปกครอง  $k$  อำเภอ  $j$  จังหวัด  $i$  ภาค  $h$  คือ

$$\hat{Y}_{1hijkl} = \frac{y_{1hijkl}}{x_{1hijkl}} X_{1hijkl} = r_{1hijkl} X_{1hijkl} \quad \dots\dots\dots (1)$$

โดยที่  $y_{1hijkl}$  คือ ค่าของลักษณะที่ต้องการศึกษา  $Y$  ของประชากรที่แจงนับได้ทั้งสิ้น สำหรับเพศ  $l$  เขตการปกครอง  $k$  อำเภอ  $j$  จังหวัด  $i$  ภาค  $h$

$x_{1hijkl}$  คือ จำนวนคน (ประชากร) ที่แจงนับได้ทั้งสิ้น สำหรับเพศ  $l$  เขตการปกครอง  $k$  อำเภอ  $j$  จังหวัด  $i$  ภาค  $h$

$X_{1hijkl}$  คือ จำนวนคน (ประชากร) ทั้งสิ้นที่ได้จากการนับจด สำหรับเพศ  $l$  เขตการปกครอง  $k$  อำเภอ  $j$  จังหวัด  $i$  ภาค  $h$

$r_{1hijkl}$  คือ อัตราส่วนของค่าของลักษณะที่ต้องการศึกษา  $Y$  ของประชากรที่แจงนับได้ทั้งสิ้น กับจำนวนคน (ประชากร) ที่แจงนับได้ทั้งสิ้น สำหรับเพศ  $l$  เขตการปกครอง  $k$  อำเภอ  $j$  จังหวัด  $i$  ภาค  $h$  ซึ่ง

$$r_{1hijkl} = \frac{y_{1hijkl}}{x_{1hijkl}} \quad \dots\dots\dots (2)$$

1.2 สูตรการคำนวณค่าประมาณยอดรวมของลักษณะที่ต้องการศึกษา  $Y$  ของประชากร สำหรับเขตการปกครอง  $k$  อำเภอ  $j$  จังหวัด  $i$  ภาค  $h$  คือ

$$\hat{Y}_{1hijk} = \sum_{l=1}^2 \hat{Y}_{1hijkl} \quad \dots\dots\dots (3)$$

1.3 สูตรการคำนวณค่าประมาณยอดรวมของลักษณะที่ต้องการศึกษา  $Y$  ของประชากร สำหรับเขต  $l$  อำเภอ  $j$  จังหวัด  $i$  ภาค  $h$  คือ

$$\hat{Y}_{1hijl} = \sum_{k=1}^2 \hat{Y}_{1hijkl} \quad \dots\dots\dots (4)$$

1.4 สูตรการคำนวณค่าประมาณยอดรวมของลักษณะที่ต้องการศึกษา  $Y$  ของประชากร สำหรับอำเภอ  $j$  จังหวัด  $i$  ภาค  $h$  คือ

$$\hat{Y}_{1hij} = \sum_{k=1}^2 \hat{Y}_{1hijk} = \sum_{l=1}^2 \hat{Y}_{1hijl} \quad \dots\dots\dots (5)$$

1.5 สูตรการคำนวณค่าประมาณยอดรวมของลักษณะที่ต้องการศึกษา  $Y$  ของประชากร สำหรับเขต  $l$  เขตการปกครอง  $k$  จังหวัด  $i$  ภาค  $h$  คือ

$$\hat{Y}_{1hikl} = \sum_{j=1}^{B_i} \hat{Y}_{1hijkl} \quad \dots\dots\dots (6)$$

1.6 สูตรการคำนวณค่าประมาณยอดรวมของลักษณะที่ต้องการศึกษา  $Y$  ของประชากร สำหรับเขตการปกครอง  $k$  จังหวัด  $i$  ภาค  $h$  คือ

$$\hat{Y}_{1hik} = \sum_{j=1}^{B_i} \hat{Y}_{1hijk} = \sum_{l=1}^2 \hat{Y}_{1hikl} \quad \dots\dots\dots (7)$$

1.7 สูตรการคำนวณค่าประมาณยอดรวมของลักษณะที่ต้องการศึกษา  $Y$  ของประชากร สำหรับเขต  $l$  จังหวัด  $i$  ภาค  $h$  คือ

$$\hat{Y}_{1hil} = \sum_{j=1}^{B_i} \hat{Y}_{1hijl} = \sum_{k=1}^2 \hat{Y}_{1hikl} \quad \dots\dots\dots (8)$$

1.8 สูตรการคำนวณค่าประมาณยอดรวมของลักษณะที่ต้องการศึกษา  $Y$  ของประชากร สำหรับจังหวัด  $i$  ภาค  $h$  คือ

$$\hat{Y}_{1hi} = \sum_{j=1}^{B_i} \hat{Y}_{1hij} = \sum_{k=1}^2 \hat{Y}_{1hik} = \sum_{l=1}^2 \hat{Y}_{1hil} \quad \dots\dots\dots (9)$$



1.9 สูตรการคำนวณค่าประมาณยอดรวมของลักษณะที่ต้องการศึกษา  $Y$  ของประชากร สำหรับเพศ  $l$  เขตการปกครอง  $k$  ภาค  $h$  คือ

$$\hat{Y}_{1hkl} = \sum_{i=1}^{A_h} \hat{Y}_{1hikl} \quad \dots\dots\dots (10)$$

1.10 สูตรการคำนวณค่าประมาณยอดรวมของลักษณะที่ต้องการศึกษา  $Y$  ของประชากร สำหรับเขตการปกครอง  $k$  ภาค  $h$  คือ

$$\hat{Y}_{1hk} = \sum_{i=1}^{A_h} \hat{Y}_{1hik} = \sum_{l=1}^2 \hat{Y}_{1hkl} \quad \dots\dots\dots (11)$$

1.11 สูตรการคำนวณค่าประมาณยอดรวมของลักษณะที่ต้องการศึกษา  $Y$  ของประชากร สำหรับเพศ  $l$  ภาค  $h$  คือ

$$\hat{Y}_{1hl} = \sum_{i=1}^{A_h} \hat{Y}_{1hil} = \sum_{k=1}^2 \hat{Y}_{1hkl} \quad \dots\dots\dots (12)$$

1.12 สูตรการคำนวณค่าประมาณยอดรวมของลักษณะที่ต้องการศึกษา  $Y$  ของประชากร สำหรับภาค  $h$  คือ

$$\hat{Y}_{1h} = \sum_{i=1}^{A_h} \hat{Y}_{1hi} = \sum_{k=1}^2 \hat{Y}_{1hk} = \sum_{l=1}^2 \hat{Y}_{1hl} \quad \dots\dots\dots (13)$$

1.13 สูตรการคำนวณค่าประมาณยอดรวมของลักษณะที่ต้องการศึกษา  $Y$  ของประชากร สำหรับเขตการปกครอง  $k$  ทวีราชอาณาจักร คือ

$$\hat{Y}_{1k} = \sum_{h=1}^5 \hat{Y}_{1hk} \quad \dots\dots\dots (14)$$

1.14 สูตรการคำนวณค่าประมาณยอดรวมของลักษณะที่ต้องการศึกษา  $Y$  ของประชากร สำหรับเพศ  $l$  ทวีราชอาณาจักร คือ

$$\hat{Y}_{1l} = \sum_{h=1}^2 \hat{Y}_{1hl} \quad \dots\dots\dots (15)$$

1.15 สูตรการคำนวณค่าประมาณยอดรวมของลักษณะที่ต้องการศึกษา  $Y$  ของประชากร สำหรับทวีราชอาณาจักร คือ

$$\hat{Y}_1 = \sum_{h=1}^5 \hat{Y}_{1h} = \sum_{k=1}^2 \hat{Y}_{1k} = \sum_{l=1}^2 \hat{Y}_{1l} \quad \dots\dots\dots (16)$$

## ส่วนที่ 2 : ลักษณะการอยู่อาศัยของครัวเรือนส่วนบุคคล

### การประมาณค่ายอดรวม

2.1 สูตรการคำนวณค่าประมาณยอดรวมของลักษณะที่ต้องการศึกษา  $Y$  ของครัวเรือนส่วนบุคคล สำหรับเขตการปกครอง  $k$  อำเภอ  $j$  จังหวัด  $i$  ภาค  $h$  คือ

$$\hat{Y}_{21hijk} = \frac{y_{21hijk}}{n_{1hijk}} N_{1hijk} = r_{21hijk} N_{1hijk} \quad \dots\dots\dots (17)$$

โดยที่  $y_{21hijk}$  คือ ค่าของลักษณะที่ต้องการศึกษา  $Y$  ของครัวเรือนส่วนบุคคลที่แจงนับได้ทั้งสิ้น สำหรับเขตการปกครอง  $k$  อำเภอ  $j$  จังหวัด  $i$  ภาค  $h$

$n_{1hijk}$  คือ จำนวนครัวเรือนส่วนบุคคลที่แจงนับได้ทั้งสิ้น สำหรับเขตการปกครอง  $k$  อำเภอ  $j$  จังหวัด  $i$  ภาค  $h$

$N_{1hijk}$  คือ จำนวนครัวเรือนส่วนบุคคลทั้งสิ้นที่ได้จากการนับจุด สำหรับเขตการปกครอง  $k$  อำเภอ  $j$  จังหวัด  $i$  ภาค  $h$

$r_{21hijk}$  คือ อัตราส่วนของค่าของลักษณะที่ต้องการศึกษา  $Y$  ของครัวเรือนส่วนบุคคลที่แจงนับได้ทั้งสิ้น กับจำนวนครัวเรือนส่วนบุคคลที่แจงนับได้ทั้งสิ้น สำหรับเขตการปกครอง  $k$  อำเภอ  $j$  จังหวัด  $i$  ภาค  $h$  ซึ่ง

$$r_{21hijk} = \frac{y_{21hijk}}{n_{1hijk}} \quad \dots\dots\dots (18)$$

2.2 สูตรการคำนวณค่าประมาณยอดรวมของลักษณะที่ต้องการศึกษา  $Y$  ของครัวเรือนส่วนบุคคล สำหรับอำเภอ  $j$  จังหวัด  $i$  ภาค  $h$  คือ

$$\hat{Y}_{21hij} = \sum_{k=1}^2 \hat{Y}_{21hijk} \quad \dots\dots\dots (19)$$

2.3 สูตรการคำนวณค่าประมาณยอดรวมของลักษณะที่ต้องการศึกษา  $Y$  ของครัวเรือนส่วนบุคคล สำหรับเขตการปกครอง  $k$  จังหวัด  $i$  ภาค  $h$  คือ

$$\hat{Y}_{21hik} = \sum_{j=1}^{B_i} \hat{Y}_{21hijk} \quad \dots\dots\dots (20)$$

2.4 สูตรการคำนวณค่าประมาณยอดรวมของลักษณะที่ต้องการศึกษา  $Y$  ของครัวเรือนส่วนบุคคล สำหรับจังหวัด  $i$  ภาค  $h$  คือ

$$\hat{Y}_{21hi} = \sum_{j=1}^{B_i} \hat{Y}_{21hij} = \sum_{k=1}^2 \hat{Y}_{21hik} \quad \text{..... (21)}$$

2.5 สูตรการคำนวณค่าประมาณยอดรวมของลักษณะที่ต้องการศึกษา  $Y$  ของครัวเรือนส่วนบุคคล สำหรับเขตการปกครอง  $k$  ภาค  $h$  คือ

$$\hat{Y}_{21hk} = \sum_{i=1}^{A_h} \hat{Y}_{21hik} \quad \text{..... (22)}$$

2.6 สูตรการคำนวณค่าประมาณยอดรวมของลักษณะที่ต้องการศึกษา  $Y$  ของครัวเรือนส่วนบุคคล สำหรับภาค  $h$  คือ

$$\hat{Y}_{21h} = \sum_{i=1}^{A_h} \hat{Y}_{21hi} = \sum_{k=1}^2 \hat{Y}_{21hk} \quad \text{..... (23)}$$

2.7 สูตรการคำนวณค่าประมาณยอดรวมของลักษณะที่ต้องการศึกษา  $Y$  ของครัวเรือนส่วนบุคคล สำหรับเขตการปกครอง  $k$  ทวีธาณาณาจักร คือ

$$\hat{Y}_{21k} = \sum_{h=1}^5 \hat{Y}_{21hk} \quad \text{..... (24)}$$

2.8 สูตรการคำนวณค่าประมาณยอดรวมของลักษณะที่ต้องการศึกษา  $Y$  ของครัวเรือนส่วนบุคคล สำหรับทวีธาณาณาจักร คือ

$$\hat{Y}_{21} = \sum_{h=1}^5 \hat{Y}_{21h} = \sum_{k=1}^2 \hat{Y}_{21k} \quad \text{..... (25)}$$

---



ลับ



สำนักงานสถิติแห่งชาติ

สปค.2

(แบบแจกฉบับ)



# ลัษณะโนประชากรและเคหะ พ.ศ. 2553

ตอนที่ 1 ที่ตั้งครัวเรือน

ภาค จังหวัด อำเภอ/เขต ตำบล/แขวง

										1-7
--	--	--	--	--	--	--	--	--	--	-----

ก. บ้านเลขที่ ถนน ตรอก ซอย ตำบล หรือละแวกบ้าน (ชื่อสถานที่ถ้ามี).....

เบอร์โทรศัพท์.....

ข. ครัวเรือนนี้อยู่ ในเขตเทศบาล..... 1 นอกเขตเทศบาล..... 2



ชื่อเทศบาล.....



ชื่อ อบต.....

เขตการปกครอง

8

เทศบาล/อบต.



9-11

ค. เขตแจกฉบับ.....

เขตแจกฉบับ



12-14

ง. หมู่ที่..... ชื่อหมู่บ้าน.....

หมู่ที่



15-16

จ. ประเภทของครัวเรือน

ครัวเรือนส่วนบุคคล..... 1 ครัวเรือนกลุ่มบุคคล..... 2

(จากแบบ สปค.1 C17-C18)

ประเภทของครัวเรือน

17

ฉ. เลขลำดับที่ของครัวเรือน

ลำดับที่ของครัวเรือน



18-20

ช. ภาษาที่ใช้พูดประจำระหว่างสมาชิกในครัวเรือน

ใช้เฉพาะภาษาไทย..... 1 ใช้ภาษาไทยปนภาษาอื่น..... 2 ใช้เฉพาะภาษาอื่น..... 3

ภาษาที่ใช้พูด

21

ภาษาอื่น ๆ ที่ใช้ (ระบุ).....

ภาษาอื่น ๆ



22-23

ซ. จำนวนสมาชิกในครัวเรือน (บันทึกหลังการแจกฉบับเสร็จแล้ว).....คน

รวมจำนวนสมาชิก





24-27

แจกฉบับวันที่.....เดือน.....พ.ศ. 2553

บรรณารักษ์และลงรหัสวันที่.....เดือน.....พ.ศ. 2553

ชื่อตัว - ชื่อสกุล.....

ชื่อตัว - ชื่อสกุล.....

พนักงานแจกฉบับ

พนักงานบรรณารักษ์และลงรหัส

ตอนที่ 2 ลักษณะทางประชากร							
ถามทุกคน							
ลำดับที่	ชื่อตัวและชื่อสกุล	ความเกี่ยวพันกับหัวหน้าครัวเรือน	เพศ	อายุ	เดือนและปีเกิด		ศาสนา
(มีชื่อในทะเบียนบ้านหรือไม่ก็ได้)	บันทึก ยศ คำนำหน้าชื่อ ชื่อตัวและชื่อสกุล (เรียงตามลำดับ) ดังนี้	".....(ชื่อ)..... เป็นอะไร กับหัวหน้าครัวเรือน"		".....(ชื่อ)..... อายุเท่าใด"	".....(ชื่อ)..... เกิดเดือน และปีอะไร"		".....(ชื่อ)..... นับถือ ศาสนาอะไร"
	หัวหน้าครัวเรือน ภรรยาหรือสามี บุตรที่ยังไม่ได้สมรส (เรียงตามลำดับอายุมากไปน้อย) บุตรที่สมรสแล้วและคู่สมรส บุตรของบุตร พ่อ แม่ พ่อตา แม่ยาย ปู่ ย่า ตา ยาย ญาติอื่น ๆ ผู้อาศัย/คนรับใช้/คนงาน	บันทึกรหัส สมาชิกในครัวเรือนส่วนบุคคล หัวหน้าครัวเรือน..... 1 ภรรยาหรือสามี..... 2 บุตร (รวมบุตรเลี้ยงและบุตรบุญธรรม) - ยังไม่ได้สมรส..... 3 - สมรสแล้ว..... 4 บุตรชาย บุตรสะใภ้..... 5 บุตรของบุตร..... 6 พ่อ แม่ พ่อตา แม่ยาย ปู่ ย่า ตา ยาย ญาติอื่น ๆ..... 7 ผู้อาศัย/คนรับใช้/คนงาน..... 8 สมาชิกในครัวเรือนกลุ่มบุคคล คนงาน..... 8 พระสงฆ์/เณร..... 9 อื่น ๆ..... 0	บันทึกรหัส ชาย..... 1 หญิง..... 2	บันทึก อายุเต็มปีบริบูรณ์ ถึงวันคล้ายวันเกิด ครั้งสุดท้ายก่อนวันที่ 1 ก.ค. 2553 ถ้าอายุไม่ถึง 1 ปี บันทึก "0" ชิดขวา	บันทึกรหัส - ให้บันทึกรหัส เดือนและปีเกิด เช่น ถ้าเกิดเดือนมิถุนายน พ.ศ. 2525 ให้บันทึก เดือน "6" ปี (พ.ศ.) "525" (ให้บันทึกตัวเลข 3 หลักหลัง) - ถ้าไม่ทราบ เดือนปีเกิด "ไม่ต้องบันทึก"	บันทึกรหัส พุทธ..... 1 อิสลาม..... 2 คริสต์..... 3 ฮินดู..... 4 ขงจื้อ..... 5 ซิกข์..... 6 อื่น ๆ..... 7 ไม่มีศาสนา..... 8	
F1	F2	F3	F4	F5	F6	F7	F8
						2	
						2	
						2	
						2	
						2	
						2	

 0 0 0 3		ตอนที่ 2 ลักษณะทางประชากร (ต่อ)				
ภูมิภาคคน		ภูมิภาคอายุตั้งแต่ 3 ปีขึ้นไป				
สัญชาติ  ".....(ชื่อ)..... มีสัญชาติอะไร"	การมีชื่อ ในทะเบียนบ้าน  ".....(ชื่อ)..... มีชื่อในทะเบียนบ้านนี้ หรือไม่"	การศึกษา (นับถึงวันที่ 1 ก.ค. 2553)				
		ระดับ ไม่เรียน/ไม่เคยเรียน/ไม่เคยจบชั้นใด..... 0 เรียน/จบในระดับ - ก่อนประถมศึกษา..... 1 - ประถมศึกษา..... 2 - มัธยมศึกษาตอนต้น..... 3 - มัธยมศึกษาตอนปลาย..... 4 - ปวช./ปกศ.ต้น..... 5 - ประกาศนียบัตรสูงกว่ามัธยมศึกษาตอนปลาย..... 6 - อนุปริญญา..... 7 - ปวส./ปวท./ปกศ.สูง..... 8 - ปริญญาตรี..... 9 - ประกาศนียบัตรสูงกว่าปริญญาตรี..... 10 - ปริญญาโท..... 11 - ประกาศนียบัตรสูงกว่าปริญญาโท..... 12 - ปริญญาเอก..... 13 - ประกาศนียบัตรสูงกว่าปริญญาเอก/ แพทย์เฉพาะทาง..... 14 - การศึกษาออกโรงเรียน ( กศน. )..... 15 - การศึกษาโรงเรียนนานาชาติ..... 16	บัณฑิต บัณฑิตกัทธ	ระดับ - พุทธศึกษา พระปริยัติธรรม - แผนกธรรม (นักธรรมตรี-โท-เอก)..... 17 - แผนกบาลี (บาลีประโยค, เปรียญธรรมประโยค)... 18 - ปอเนาะ..... 19 - การศึกษาอื่น ๆ ( หลักสูตรวิชาชีพระยะสั้น... )..... 20	บัณฑิต บัณฑิตกัทธ	ภูมิภาคเฉพาะ ผู้ที่กำลังเรียนใน F11
- ถ้ามีสัญชาติ ให้บันทึก "สัญชาติ" เช่น สัญชาติ <b>ไทย</b> รหัส <b>7 6 4</b>  สัญชาติ <b>จีน</b> รหัส <b>1 5 6</b>  สัญชาติ <b>พม่า</b> รหัส <b>1 0 4</b>  - ถ้าไม่มีสัญชาติ ให้บันทึก <b>ไม่มีสัญชาติ</b> รหัส <b>9 9 8</b>  ( พนักงานแรงงาน เป็นผู้บันทึก )	บันทึกการรหัส	วิธีการ บันทึก บันทึกการรหัส		ถ้าเรียน • ในประเทศไทย ให้บันทึก ชื่อจังหวัดที่เรียน  • ต่างประเทศ ให้บันทึก รหัส "78"  ( พนักงานแรงงาน เป็นผู้บันทึก )		
F9	F10	F11		F12		F13

<input type="text"/>	<input type="text"/>	<input type="text"/>	<input type="text"/>	<input type="text"/>	<input type="text"/>	<input type="text"/>
<input type="text"/>	<input type="text"/>	<input type="text"/>	<input type="text"/>	<input type="text"/>	<input type="text"/>	<input type="text"/>
<input type="text"/>	<input type="text"/>	<input type="text"/>	<input type="text"/>	<input type="text"/>	<input type="text"/>	<input type="text"/>
<input type="text"/>	<input type="text"/>	<input type="text"/>	<input type="text"/>	<input type="text"/>	<input type="text"/>	<input type="text"/>
<input type="text"/>	<input type="text"/>	<input type="text"/>	<input type="text"/>	<input type="text"/>	<input type="text"/>	<input type="text"/>
<input type="text"/>	<input type="text"/>	<input type="text"/>	<input type="text"/>	<input type="text"/>	<input type="text"/>	<input type="text"/>
<input type="text"/>	<input type="text"/>	<input type="text"/>	<input type="text"/>	<input type="text"/>	<input type="text"/>	<input type="text"/>
<input type="text"/>	<input type="text"/>	<input type="text"/>	<input type="text"/>	<input type="text"/>	<input type="text"/>	<input type="text"/>
43	46	47	49	51	53	55

0 0 0 4		ตอนที่ 2 ลักษณะทางประชากร (ต่อ)					
ถามอายุตั้งแต่ 10 ปีขึ้นไป		ถามอายุตั้งแต่ 13 ปีขึ้นไป					
การอ่านออกและเขียนได้		ถามเฉพาะเพศหญิง			สถานภาพสมรส		
".....(ชื่อ)..... อ่านออกและเขียนหนังสือภาษาไทย และภาษาอื่นได้หรือไม่"		".....(ชื่อ)..... มีบุตรที่ให้กำเนิดเอง และมีชีวิตอยู่ขณะคลอด หรือไม่"			".....(ชื่อ)..... เป็นโสด สมรส หม้าย หย่า หรือแยกกันอยู่"		
ภาษาไทย	ภาษาอื่น	บันทึกรหัส	บุตรที่มีชีวิตอยู่	บุตรที่เสียชีวิตแล้ว	บันทึกรหัส		
บันทึกรหัส ได้..... 1 ไม่ได้..... 0	- ได้ ให้ระบุภาษา • ถ้าได้มากกว่า 1 ภาษา ให้ระบุ ภาษาที่อ่านออก และเขียนได้มากที่สุด  - ไม่ได้ ให้บันทึก รหัส "0" ขีดขวา  ( พนักงานแรงงาน เป็นผู้บันทึก รหัส )	มี..... 1 ( ตามต่อไป ) ไม่มี..... 0 ( เข้าไปถาม F18 )			โสด..... 1 สมรส/อยู่กินฉันท์สามีภรรยา..... 2 หม้าย..... 3 หย่า..... 4 แยกกันอยู่..... 5 เคยสมรส แต่ไม่ทราบสถานภาพ..... 6		
		← ถ้าไม่มี ให้บันทึก "0" ขีดขวา →					
		อยู่ในครัวเรือนนี้		อยู่ที่อื่น			
<b>F14</b>		<b>F15</b>		<b>F16</b>		<b>F17</b>	
<b>F18</b>							

□	□ □	□	□ □	□ □	□ □	□
□	□ □	□	□ □	□ □	□ □	□
□	□ □	□	□ □	□ □	□ □	□
□	□ □	□	□ □	□ □	□ □	□
□	□ □	□	□ □	□ □	□ □	□
□	□ □	□	□ □	□ □	□ □	□
□	□ □	□	□ □	□ □	□ □	□
57	58	60	61	63	65	67

0 0 0 5		ตอนที่ 2 ลักษณะทางประชากร (ต่อ)				
ถามอายุตั้งแต่ 15 ปีขึ้นไป				ถามทุกคน		
อาชีพหลักในรอบปีที่แล้ว ( 1 ก.ค. 2552 - 30 มิ.ย. 2553 )		ถามเฉพาะผู้บันทึกอาชีพใน F19			สถานที่เกิด	
อาชีพหลักในรอบปีที่แล้ว ( 1 ก.ค. 2552 - 30 มิ.ย. 2553 )		ประเภทกิจการ/ลักษณะกิจกรรม ของสถานที่ทำงาน	สถานภาพ การทำงาน	ปัจจุบัน สถานที่ทำงานของ .....(ชื่อ).....อยู่ที่ไหน	.....(ชื่อ)..... เกิดที่จังหวัด/ประเทศใด "	
"ในรอบปีที่แล้ว.....(ชื่อ).....ทำงานหรือไม่" - ถ้าไม่ทำงาน ให้บันทึก "ไม่ทำ" (ข้ามไปถาม F23) - ถ้าทำงาน ให้บันทึก "หน้าที่ที่ได้รับผิดชอบ..... และ ตำแหน่ง (ถ้ามี)....." ( ถ้าทำงานหลายอย่าง ให้บันทึก งานที่ใช้เวลาทำมากที่สุด ) เช่น ควบคุมระบบคลังสินค้า ( ผู้จัดการ ) บรรจุสายไฟลงกล่อง เจ้าของกิจการร้านตัดเย็บเสื้อผ้า/ช่างตัดเย็บเสื้อผ้า ครูสอนระดับประถมศึกษา สัตวแพทย์ ช่างรถแท็กซี่/ช่างรถตามบ้าน ลงรายการบัญชี วิศวกรไฟฟ้า ทำนข้าวเพื่อขาย รับจ้างล้างจาน ขายข้าวแกง ( บันทึกรหัสในสำนักงาน )		บันทึก ประเภทกิจการ/ลักษณะกิจกรรม อย่างละเอียด เช่น โรงงานผลิตน้ำอัดลม โรงงานผลิตสายไฟ ร้านตัดเย็บเสื้อผ้า โรงเรียนระดับมัธยมศึกษา โรงพยาบาลสัตว์ การซ่อมรถแท็กซี่/บริการซ่อมรถส่วนตัว บริษัทรับทำบัญชี/ร้านขายปลีกอุปกรณ์ก่อสร้าง การไฟฟ้าฝ่ายผลิต การปลูกข้าว ร้านขายก๋วยเตี๋ยว รถเข็นขายข้าวแกง	บันทึกรหัส การทำงาน ".....(ชื่อ)..... ทำงานในฐานะอะไร" นายจ้าง..... 1 ผู้ประกอบธุรกิจส่วนตัว โดยไม่มีลูกจ้าง..... 2 ผู้ช่วยธุรกิจในครัวเรือน โดยไม่ได้รับค่าจ้าง... 3 ลูกจ้างรัฐบาล..... 4 ลูกจ้างรัฐวิสาหกิจ..... 5 ลูกจ้างเอกชน..... 6 สมาชิกของ การรวมกลุ่ม..... 7	บันทึกรหัส การทำงาน "ปัจจุบัน สถานที่ทำงานของ .....(ชื่อ).....อยู่ที่ไหน" ถ้าทำงาน • ในประเทศไทย ให้บันทึก ชื่อจังหวัดที่ทำงาน • ต่างประเทศ ให้บันทึก รหัส "78" - ถ้าปัจจุบันไม่ทำงาน ให้บันทึก รหัส "98"  ( พนักงานแฉงนับ เป็นผู้บันทึกรหัส )	ถ้าเกิด • ในประเทศไทย ให้บันทึก ชื่อจังหวัดที่เกิด • ต่างประเทศ ให้บันทึก ชื่อประเทศที่เกิด  ( พนักงานแฉงนับเป็นผู้บันทึกรหัส ) จังหวัด   ประเทศ	
F19		F20	F21	F22	F23	
[ ][ ][ ][ ][ ]		[ ][ ][ ][ ][ ]	[ ]	[ ][ ]	[ ][ ]	[ ][ ][ ][ ]
[ ][ ][ ][ ][ ]		[ ][ ][ ][ ][ ]	[ ]	[ ][ ]	[ ][ ]	[ ][ ][ ][ ]
[ ][ ][ ][ ][ ]		[ ][ ][ ][ ][ ]	[ ]	[ ][ ]	[ ][ ]	[ ][ ][ ][ ]
[ ][ ][ ][ ][ ]		[ ][ ][ ][ ][ ]	[ ]	[ ][ ]	[ ][ ]	[ ][ ][ ][ ]
[ ][ ][ ][ ][ ]		[ ][ ][ ][ ][ ]	[ ]	[ ][ ]	[ ][ ]	[ ][ ][ ][ ]
[ ][ ][ ][ ][ ]		[ ][ ][ ][ ][ ]	[ ]	[ ][ ]	[ ][ ]	[ ][ ][ ][ ]
[ ][ ][ ][ ][ ]		[ ][ ][ ][ ][ ]	[ ]	[ ][ ]	[ ][ ]	[ ][ ][ ][ ]
[ ][ ][ ][ ][ ]		[ ][ ][ ][ ][ ]	[ ]	[ ][ ]	[ ][ ]	[ ][ ][ ][ ]





ตอนที่ 2 ลักษณะทางประชากร (ต่อ)

ถามทุกคน							
ระยะเวลา การอยู่อาศัย ในเทศบาล/อบต.นี้ ".....(ชื่อ)..... อยู่ในเทศบาล/อบต.นี้ ติดต่อกันมากี่ปีแล้ว"	ลักษณะการย้ายถิ่น				ความพิการ ที่เห็นเด่นชัด ".....(ชื่อ)..... มีลักษณะความพิการ ดังต่อไปนี้หรือไม่"	ผู้ให้ข้อมูล	
	ถามเฉพาะผู้ที่บันทึกรหัส "0 - 5" ใน F24			ถามเฉพาะ ผู้ย้ายถิ่น ภายใน ประเทศไทย			เหตุผล ในการย้ายถิ่น
	สถานที่อยู่สุดท้ายก่อนย้ายมาอยู่เทศบาล/อบต.นี้ ".....(ชื่อ).....อยู่ที่ไหนก่อนย้ายมาอยู่เทศบาล/อบต.นี้" (ตอบได้เพียง 1 คำตอบ)						
บันทึกรหัส	ถ้าย้าย ภายในจังหวัด	ถ้าย้าย มาจากจังหวัดอื่น	ถ้าย้าย มาจากต่างประเทศ	".....(ชื่อ)..... ย้ายมาจาก เทศบาล/อบต."	".....(ชื่อ)..... ย้ายถิ่น เพราะสาเหตุใด"	บันทึกรหัส	บันทึกรหัส
ไม่มี	ภายในอำเภอเดิม	ให้บันทึก ชื่อจังหวัด	ให้บันทึก ชื่อประเทศ	บันทึกรหัส	บันทึกรหัส	ไม่มี..... 0	เจ้าตัวตนเอง..... 1
1 ปี..... 1	ให้บันทึก ชื่ออำเภอเดิม		(ข้ามไปถาม F27)	เทศบาล..... 1	ทางนทำ..... 1	มี	คนอื่นตอบ
2 ปี..... 2	ย้ายต่างอำเภอ			อบต. .... 2	หน้าที่การงาน..... 2	- ตามอดทั้ง 2 ข้าง..... 1	- คนในครัวเรือน..... 2
3 ปี..... 3	ให้บันทึก ชื่ออำเภอสุดท้าย ก่อนย้ายมา				เพื่อการศึกษา..... 3	- พุดไม่ได้/เป็นไป/ พุดไม่รู้เรื่อง..... 2	- คนนอกครัวเรือน... 3
4 ปี..... 4					ติดตามบุคคล ในครัวเรือน..... 4	- แชน/ซาขาด ตั้งแต่ข้อมือ/ ข้อเท้าขึ้นมอย่างน้อย 1 ข้าง/อัมพาต..... 3	
ไม่ทราบเวลา แต่น้อยกว่า 5 ปี..... 5					กลับภูมิลำเนา..... 5	- มีอาการทางจิต/ไววาย/ ย้ายที่อยู่อาศัย..... 6	
อยู่ตั้งแต่ 5 ปีขึ้นไป หรืออยู่ที่นั่นตั้งแต่เกิด... 6					ย้ายเข้าครัวเรือน สถาบัน..... 7	- ออทิสติก..... 5	
(ถ้าบันทึกรหัส 6 ข้ามไปถาม F28)					อื่น ๆ..... 8	- พัฒนาการทางสมองช้า/ ปัญญาอ่อน..... 6	
	(พนักงานแจนนับเป็นผู้บันทึกรหัส)					- พิการมากกว่า 1 ลักษณะ จากรหัส 1 - 6..... 7	
<b>F24</b>	<b>F25</b>			<b>F26</b>	<b>F27</b>	<b>F28</b>	<b>F29</b>

<input type="checkbox"/>	<input type="checkbox"/>	<input type="checkbox"/>	<input type="checkbox"/>	<input type="checkbox"/>	<input type="checkbox"/>	<input type="checkbox"/>	<input type="checkbox"/>
<input type="checkbox"/>	<input type="checkbox"/>	<input type="checkbox"/>	<input type="checkbox"/>	<input type="checkbox"/>	<input type="checkbox"/>	<input type="checkbox"/>	<input type="checkbox"/>
<input type="checkbox"/>	<input type="checkbox"/>	<input type="checkbox"/>	<input type="checkbox"/>	<input type="checkbox"/>	<input type="checkbox"/>	<input type="checkbox"/>	<input type="checkbox"/>
<input type="checkbox"/>	<input type="checkbox"/>	<input type="checkbox"/>	<input type="checkbox"/>	<input type="checkbox"/>	<input type="checkbox"/>	<input type="checkbox"/>	<input type="checkbox"/>
<input type="checkbox"/>	<input type="checkbox"/>	<input type="checkbox"/>	<input type="checkbox"/>	<input type="checkbox"/>	<input type="checkbox"/>	<input type="checkbox"/>	<input type="checkbox"/>
<input type="checkbox"/>	<input type="checkbox"/>	<input type="checkbox"/>	<input type="checkbox"/>	<input type="checkbox"/>	<input type="checkbox"/>	<input type="checkbox"/>	<input type="checkbox"/>
<input type="checkbox"/>	<input type="checkbox"/>	<input type="checkbox"/>	<input type="checkbox"/>	<input type="checkbox"/>	<input type="checkbox"/>	<input type="checkbox"/>	<input type="checkbox"/>
84	85	87	89	92	93	94	95



0 0 0 7

### ตอนที่ 3 ลักษณะการอยู่อาศัยของครัวเรือนส่วนบุคคล

ให้บันทึกรหัสลงใน

#### H1. "ประเภทที่อยู่อาศัยของครัวเรือนนี้"

(ถ้ามีหลายประเภท ให้บันทึกตามที่หัวหน้าครัวเรือนอยู่)

บ้านเดี่ยว.....	1	<input type="checkbox"/>	H1
ทาวน์เฮ้าส์/บ้านแฝด/ทาวน์โฮม.....	2	96	
คอนโดมิเนียม/แมนชั่น.....	3		
แฟลต/อพาร์ทเมนท์/หอพัก.....	4		
ตึกแถว/ห้องแถว/เรือนแถว.....	5		
ห้องภายในบ้าน.....	6	}	(ข้ามไปข้อ H3)
ห้องภายในสำนักงาน.....	7		
เรือ/แพ/รถ.....	8		
อื่น ๆ (ระบุ).....	0		

#### H2. "ลักษณะของที่อยู่อาศัย" (ถามเฉพาะ H1 บันทึกรหัส 1-5)

ตึก.....	1	<input type="checkbox"/>	H2
ไม้.....	2	97	
ครึ่งตึกครึ่งไม้.....	3		
ใช้วัสดุไม่ถาวรในท้องถิ่น เช่น ไม้ไผ่ ไบจาก.....	4		
ใช้วัสดุใช้แล้ว/วัสดุเหลือใช้ เช่น ทับ ลัง.....	5		
อื่น ๆ (ระบุ).....	6		

#### H3. "ลักษณะการครอบครอง ที่อยู่อาศัย ของคนในครัวเรือน" (ไม่รวมที่ดิน)

เป็นเจ้าของ			
- มี ภาระการผ่อนชำระ.....	1	<input type="checkbox"/>	H3
- ไม่มี ภาระการผ่อนชำระ.....	2	98	
เช่าซื้อ.....	3		
เช่า.....	4	}	(ข้ามไปข้อ H5)
อยู่โดยไม่เสียค่าเช่าเพราะ			
- เป็นส่วนหนึ่งของค่าจ้าง.....	5		
- ให้อยู่เปล่า.....	6		
อื่น ๆ (ระบุ).....	7		

#### H4. "ลักษณะการครอบครอง ที่ดิน ที่เป็นที่ตั้งของที่อยู่อาศัย"

(ถามเฉพาะ H3 บันทึกรหัส 1 - 3)

เป็นเจ้าของ.....	1	<input type="checkbox"/>	H4
เช่าซื้อที่ดิน.....	2	99	
เช่า.....	3		
ไม่เสียค่าเช่าที่ดิน.....	4		
อื่น ๆ (ระบุ).....	5		

#### H5. "ครัวเรือนนี้มีห้องนอนและห้องอื่น ๆ ที่ใช้นอนกี่ห้อง" (บันทึก "จำนวน" ซิดขวา)

(ถ้า ไม่มี บันทึก "0" ซิดขวา)

ห้องนอน.....	<input type="text"/>	<input type="text"/>	H5A
	100		
ห้องอื่น ๆ ที่ใช้นอน.....	<input type="text"/>	<input type="text"/>	H5B
	102		

#### H6. "ครัวเรือนนี้ส่วนใหญ่ใช้แสงสว่างชนิดใด"

ไฟฟ้า		<input type="checkbox"/>	H6
- การไฟฟ้า.....	1	104	
- พลังงานแสงอาทิตย์ (โซลาเซลล์).....	2		
- บั๊นเอง.....	3		
อื่น ๆ (ระบุ).....	4		

#### H7. "ครัวเรือนนี้ส่วนใหญ่ใช้เชื้อเพลิงชนิดใดประกอบอาหาร"

ก๊าซ.....	1	<input type="checkbox"/>	H7
ถ่าน/ฟืน/เศษไม้.....	2	105	
ไฟฟ้า.....	3		
น้ำมันก๊าด/อื่น ๆ (ระบุ).....	4		
ไม่มีการหุงต้ม.....	5		

#### H8. "ครัวเรือนนี้ส่วนใหญ่ใช้ส้วมประเภทใด"

ส้วมแบบนั่งหย่อนเท้า.....	1	<input type="checkbox"/>	H8
ส้วมแบบนั่งยอง.....	2	106	
ส้วมแบบนั่งหย่อนเท้า และส้วมแบบนั่งยอง.....	3		
ส้วมหลุม/ส้วมถัง/ส้วมถ้ำยลงแม่น้ำ ลำคลอง.....	4		
ไม่มีส้วม.....	5		

#### H9. "ครัวเรือนนี้ส่วนใหญ่ใช้ น้ำดื่ม และน้ำใช้ จากแหล่งใด"

(บันทึกรหัสประเภท น้ำดื่ม ใน H9A และ  
รหัสประเภท น้ำใช้ ใน H9B)

น้ำประปา.....	1	น้ำดื่ม	
น้ำประปาผ่านการบำบัด (ต้ม/กรอง).....	2	<input type="checkbox"/>	H9A
น้ำบาดาล.....	3	107	
น้ำบ่อ.....	4	น้ำใช้	
น้ำจากแม่น้ำ/ลำธาร/คลอง/น้ำตก/ภูเขา.....	5	<input type="checkbox"/>	H9B
น้ำฝน.....	6	108	
น้ำดื่มบรรจุขวด/ตู้ น้ำดื่มหยอดเหรียญ.....	7		
อื่น ๆ (ระบุ).....	8		

**ตอนที่ 3 ลักษณะการอยู่อาศัยของครัวเรือนส่วนบุคคล (ต่อ)**

 ให้บันทึกรหัสลงใน 
**HIO. "ณ วันที่ 1 ก.ค. 2553 ครัวเรือนเป็นเจ้าของเครื่องใช้เหล่านี้หรือไม่"**

ถ้า "เป็นเจ้าของ" บันทึกรหัส "1"

"ไม่เป็นเจ้าของ" บันทึกรหัส "0"

โทรทัศน์.....	<input type="checkbox"/>	HIOA	เครื่องซักผ้า.....	<input type="checkbox"/>	HIOG
เครื่องเล่น VCD/DVD.....	<input type="checkbox"/>	HIOB	เครื่องปรับอากาศ.....	<input type="checkbox"/>	HIOH
โทรศัพท์มือถือ.....	<input type="checkbox"/>	HIOC	รถยนต์ส่วนบุคคล/รถจักรยานยนต์.....	<input type="checkbox"/>	HIOI
คอมพิวเตอร์.....	<input type="checkbox"/>	HIOD	รถจักรยานยนต์.....	<input type="checkbox"/>	HIOJ
ตู้เย็น/ตู้แช่.....	<input type="checkbox"/>	HIOE	รถแทรกเตอร์ 4 ล้อ.....	<input type="checkbox"/>	HIOK
ไมโครเวฟ/เตาอบ.....	<input type="checkbox"/>	HIOF	รถไถ 2 ล้อ (รถไถเดินตาม).....	<input type="checkbox"/>	HIOL

109 - 114

115 - 120

**HIH. "ณ วันที่ 1 ก.ค. 2553 ในครัวเรือนมีอุปกรณ์/การใช้เทคโนโลยี เหล่านี้หรือไม่"**

ถ้า "มี" บันทึกรหัส "1"

"ไม่มี" บันทึกรหัส "0"

เคเบิลทีวี.....	<input type="checkbox"/>	HIHA
	121	
จานดาวเทียม.....	<input type="checkbox"/>	HIHB
	122	
อินเทอร์เน็ต.....	<input type="checkbox"/>	HIHC
	123	



**Part 2 Population questions**

Ask everyone							
Ordered number	Names and surname	Relationship to household head	Sex	Age	Month and year of birth		Religion
(May/may not have name in house registration)	Record military rank, title, name and surname In the following order:	<b>"What relationship with household head is [name]?"</b>  Record code <b>Member of private household</b> Head..... 1 Spouse..... 2 Children (Including adopted and foster) - Unmarried..... 3 - Married..... 4 Child-in-law..... 5 Grandchildren..... 6 Parents, grandparents and other relatives..... 7 Non-relative/servants/workers... 8 <b>Member of group of people household</b> Workers..... 8 Monk..... 9 Others..... 0	Record code Male..... 1 Female..... 2	<b>"How old is [name]?"</b>  Record age at the last birthday before 1-July-10  <b>If aged less than 1 year,</b> record "0", align right	<b>"Which month and year was [name] born?"</b>  - Record code of month and year of birth e.g. If born on June, 2525 B.E. Record month "6" year (B.E.) "525" (Record the last 3 digits)  - If unknown month/year of birth "Leave it blank"		<b>"What religion is [name]?"</b>  Record code Buddhism..... 1 Islam..... 2 Christianity.... 3 Hinduism..... 4 Confucianism.. 5 Sikhism..... 6 Others..... 7 No religion..... 8
F1	F2	F3	F4	F5	F6	F7	F8

[ ][ ][ ][ ]			[ ]	[ ][ ][ ][ ]	[ ][ ] 2 [ ][ ][ ]	[ ]
[ ][ ][ ][ ]			[ ]	[ ][ ][ ][ ]	[ ][ ] 2 [ ][ ][ ]	[ ]
[ ][ ][ ][ ]			[ ]	[ ][ ][ ][ ]	[ ][ ] 2 [ ][ ][ ]	[ ]
[ ][ ][ ][ ]			[ ]	[ ][ ][ ][ ]	[ ][ ] 2 [ ][ ][ ]	[ ]
[ ][ ][ ][ ]			[ ]	[ ][ ][ ][ ]	[ ][ ] 2 [ ][ ][ ]	[ ]
[ ][ ][ ][ ]			[ ]	[ ][ ][ ][ ]	[ ][ ] 2 [ ][ ][ ]	[ ]

Ask everyone		Ask people aged 3 years or over				
Nationality	Name in household registration	Education (As of 1-July-10)				
"What nationality is [name]?"	"Does [name] have his/her name in this household registration?"	Level	Record code	Level	Record code	Ask people who are currently studying in F11
		Not study/never attained/never completed..... 0 Study/graduated in - Preschool..... 1 - Primary school..... 2 - Lower secondary school..... 3 - Upper secondary school..... 4 - Vocational certificate..... 5 - Certificate, higher than upper secondary school ..... 6 - Diploma..... 7 - High vocational certificate..... 8 - Bachelor..... 9 - Certificate, higher than bachelor..... 10 - Master..... 11 - Certificate, higher than master..... 12 - Ph.D..... 13 - Certificate, higher than Ph.D./medical specialist..... 14 - Non-formal education (Kor-Sor-Nor) ..... 15 - International school education..... 16	Have in this household..... 1 Have in other place - This province..... 2 - Other province..... 3 Do not have in Thailand but in other country..... 4 Not at all..... 5	- Buddhist education - Dharma branch..... 17 - Pali branch..... 18 - Islamic school..... 19 - Others (e.g. short vocational course)..... 20	<b>How to record</b> <b>Level of educational enrollment (F11), level of highest educational attainment (F12)</b> - If currently enrolling/ever studied/already completed Record Level = code 1 - 20 Year = year/grade/level of non-formal education (If study in Dharma branch, record 1 <sup>st</sup> , 2 <sup>nd</sup> , 3 <sup>rd</sup> year) - If currently enrolling/ever studied/already completed, but unknown level/year Record level/year = 98 - If not study/never attained/never completed Record level and year = 0, align right	
		<b>Educational enrollment</b> "Is [name] currently studying?"		<b>Highest educational attainment</b> What is the highest level of education attained by [name]?		
		Level	Year/grade/level of non-formal education	Level	Year/grade/level of non-formal education	
<b>F9</b>	<b>F10</b>	<b>F11</b>		<b>F12</b>		<b>F13</b>

<input type="text"/>	<input type="text"/>	<input type="text"/>	<input type="text"/>	<input type="text"/>	<input type="text"/>	<input type="text"/>
<input type="text"/>	<input type="text"/>	<input type="text"/>	<input type="text"/>	<input type="text"/>	<input type="text"/>	<input type="text"/>
<input type="text"/>	<input type="text"/>	<input type="text"/>	<input type="text"/>	<input type="text"/>	<input type="text"/>	<input type="text"/>
<input type="text"/>	<input type="text"/>	<input type="text"/>	<input type="text"/>	<input type="text"/>	<input type="text"/>	<input type="text"/>
<input type="text"/>	<input type="text"/>	<input type="text"/>	<input type="text"/>	<input type="text"/>	<input type="text"/>	<input type="text"/>
<input type="text"/>	<input type="text"/>	<input type="text"/>	<input type="text"/>	<input type="text"/>	<input type="text"/>	<input type="text"/>
<input type="text"/>	<input type="text"/>	<input type="text"/>	<input type="text"/>	<input type="text"/>	<input type="text"/>	<input type="text"/>



Part 2 Population questions (continued)					
Ask people aged 15 years or over				Ask everyone	
Main occupation in the previous year (1-July-09 to 30-June-10)  "During the past year, what occupation did [name] spend the most time?"  - If not work, Record "Did not work" (Skip to F23)  - If work, Record "responsibility..... and position (if possible) ....."  (If more than one, Record the most time spent)  e.g. Controlling warehouse system (Manager) Packing electrical wire into box Owner of tailor's shop/tailor Teacher in primary school Veterinarian Taxi driver/chauffeur Recording an account Electrical engineer Cultivating rice for sell Employed as dish cleaner Selling rice and curry  (Record code at office)	Ask only those who record occupation in F19			Place of birth	
	Type of industry or activity of work place  "What type of activity was [name]'s work place?"  Record  Type of industry/characteristics of work in details  e.g. Soft drink product company Electrical wire factory Tailor's shop Secondary school Veterinary hospital Taxi service/private car driver service Dealer shop for construction equipments The Electricity Generating Authority Growing rice for sale Noodles' shop Rice and curry pushcart  (Record code at office)	Work status  "What was [name]'s work status?"  Record code Employer..... 1 Own account worker without employee..... 2 Unpaid family worker..... 3 Government employee..... 4 State-owned enterprise employee..... 5 Private employee..... 6 Member of cooperative..... 7  (Record code by enumerator)	"At present, where is [name]'s work place?"  - If the work place is in • Thailand Record province of work place • Overseas country Record code "78"  - If not work Record code "98"  (Record code by enumerator)	"What province/country was [name] born?"  If born in • Thailand Record province of birth • Overseas country Record country of birth  (Record code by enumerator)	
F19	F20	F21	F22	Province	Country

<input type="text"/>	<input type="text"/>	<input type="text"/>	<input type="text"/>	<input type="text"/>	<input type="text"/>
<input type="text"/>	<input type="text"/>	<input type="text"/>	<input type="text"/>	<input type="text"/>	<input type="text"/>
<input type="text"/>	<input type="text"/>	<input type="text"/>	<input type="text"/>	<input type="text"/>	<input type="text"/>
<input type="text"/>	<input type="text"/>	<input type="text"/>	<input type="text"/>	<input type="text"/>	<input type="text"/>
<input type="text"/>	<input type="text"/>	<input type="text"/>	<input type="text"/>	<input type="text"/>	<input type="text"/>
<input type="text"/>	<input type="text"/>	<input type="text"/>	<input type="text"/>	<input type="text"/>	<input type="text"/>
<input type="text"/>	<input type="text"/>	<input type="text"/>	<input type="text"/>	<input type="text"/>	<input type="text"/>
<input type="text"/>	<input type="text"/>	<input type="text"/>	<input type="text"/>	<input type="text"/>	<input type="text"/>





**Part 2 Population questions (continued)**

Ask everyone

Duration in current municipality/local administration  "How many years has [name] lived continuously in this municipality/Tambon Administrative Organization?"  Record code Less than 1 year..... 0 1 year..... 1 2 years..... 2 3 years..... 3 4 years..... 4 Unknown accurate time but less than 5 yrs... 5 5 years or more/ since born..... 6 <i>(If code 6, skip to F28)</i>	Details of migration				Visible disabilities  "Does [name] have difficulty in the following?"  Record code No..... 0 Yes - Blindness in both eyes..... 1 - Unable to talk/communicate/ understand..... 2 - Lost arm or leg above wrist or ankle at least 1 side/ paralysis..... 3 - Psychiatric disorder/noisiness/ aggression/dumbness..... 4 - Autistic..... 5 - Delay in brain development/ mental retardation..... 6 - More than 1 disability as code 1 - 6..... 7	Respondent  Record code Self..... 1 Household member..... 2 Person outside household... 3	
	Ask people who answer "0 - 5" in F24			Ask people who moved within Thailand			Reason for migration  "Why did [name] migrate?"  Record code Seek work..... 1 Job assignment..... 2 Education..... 3 Follow family..... 4 Return home..... 5 Change residence..... 6 Move to institutional household..... 7 Others..... 8
	Previous residence "What place did [name] live in before moving to this municipality/Tambon Administrative Organization?" <i>(Only 1 answer)</i>						
	Moved within this province	Move from other province	Move from overseas country	"Did [name] move from Municipal or TAO.?"  Municipality... 1 TAO. .... 2			
- Within this district Record Name of district	Record Name of province	Record Name of country <i>(Skip to F27)</i>					
- Moved from other district Record Name of previous district							
District	Province	Country					
<b>F24</b>	<b>F25</b>			<b>F26</b>	<b>F27</b>	<b>F28</b>	<b>F29</b>

<input type="text"/>	<input type="text"/>	<input type="text"/>	<input type="text"/>	<input type="text"/>	<input type="text"/>	<input type="text"/>	<input type="text"/>
<input type="text"/>	<input type="text"/>	<input type="text"/>	<input type="text"/>	<input type="text"/>	<input type="text"/>	<input type="text"/>	<input type="text"/>
<input type="text"/>	<input type="text"/>	<input type="text"/>	<input type="text"/>	<input type="text"/>	<input type="text"/>	<input type="text"/>	<input type="text"/>
<input type="text"/>	<input type="text"/>	<input type="text"/>	<input type="text"/>	<input type="text"/>	<input type="text"/>	<input type="text"/>	<input type="text"/>
<input type="text"/>	<input type="text"/>	<input type="text"/>	<input type="text"/>	<input type="text"/>	<input type="text"/>	<input type="text"/>	<input type="text"/>
<input type="text"/>	<input type="text"/>	<input type="text"/>	<input type="text"/>	<input type="text"/>	<input type="text"/>	<input type="text"/>	<input type="text"/>
<input type="text"/>	<input type="text"/>	<input type="text"/>	<input type="text"/>	<input type="text"/>	<input type="text"/>	<input type="text"/>	<input type="text"/>
84	85	87	89	92	93	94	95

**Part 3 Housing characteristics (private household only)**

 Record code in 
**H1. "Type of dwelling"**

 (If **more than 1**, record where household head lives)

Detached house.....	1	<input type="checkbox"/>	H1
Town house/twin house/town home.....	2	96	
Condominium/mansion.....	3		
Flat/apartment/hostel.....	4		
Shop house/row house/row room.....	5		
Room in house.....	6	}	(Skip to H3)
Room in office.....	7		
Vehicle (boat,raft,car).....	8		
Others (specify).....	0		

**H2. "Construction materials" (Ask only if code in H1 is 1-5)**

Cement or brick.....	1	<input type="checkbox"/>	H2
Wood.....	2	97	
Cement/brick and wood.....	3		
Non-permanent materials in local area, e.g. bamboo, thatch.....	4		
Reused materials, e.g. boxes, crates.....	5		
Others (specify).....	6		

**H3. "Tenure of dwelling" (Excluding land)**

Owned			
- With a loan.....	1	<input type="checkbox"/>	H3
- Outright.....	2	98	
Hire purchase.....	3		
Rent.....	4	}	(Skip to H5)
Living rent free			
- Employer-provided.....	5		
- Other rent free.....	6		
Others (specify).....	7		

**H4. "Tenure of residential land" (Ask only if code in H3 is 1-3)**

Owner.....	1	<input type="checkbox"/>	H4
Hire purchase.....	2	99	
Rent.....	3		
Rent-free.....	4		
Others (specify).....	5		

**H5. "Number of rooms used for sleeping in this dwelling"**

 (Record **"amount"**, align right) (If **no**, record **"0"**, align right)

Number of bedroom.....	<input type="text"/>	<input type="text"/>	H5A
	100		
Number of other rooms used for sleeping.....	<input type="text"/>	<input type="text"/>	H5B
	102		

**H6. "Source of lighting used in this household"**

Electricity		<input type="checkbox"/>	H6
- Electricity authority.....	1	104	
- Solarcell.....	2		
- Generator.....	3		
Others (specify).....	4		

**H7. "Type of fuel used for cooking in this household"**

Gas.....	1	<input type="checkbox"/>	H7
Charcoal/wood.....	2	105	
Electricity.....	3		
Kerosene/others (specify).....	4		
No cooking.....	5		

**H8. "Type of toilet used in this household"**

Sitting toilet.....	1	<input type="checkbox"/>	H8
Squat toilet.....	2	106	
Sitting and squat toilet.....	3		
Pit toilet/defecate into river or canal.....	4		
No toilet.....	5		

**H9. "Main source of water for this household"**

 (Record main source of **drinking water** in **H9A** and

 record main source of **water for general use** in **H9B**)

Tap water.....	1	<b>Drinking</b>	
Purified tap water (boiled or filtered).....	2	<input type="checkbox"/>	H9A
Groundwater.....	3	107	
Well.....	4	<b>General use</b>	
Water from river/canal/waterfall/mountain.....	5	<input type="checkbox"/>	H9B
Rain water.....	6	108	
Bottled water/water vending machine.....	7		
Others (specify).....	8		

**Part 3 Housing characteristics (private household only) (continued)**

 Record code in 
**H10. "List of assets owned by household members as of 1-July-10"**

 If it **"has been owned"**, record **"1"**
**"has not been owned"**, record **"0"**

 Television set.....  **H10A**

 Washing machine.....  **H10G**

 VCD/DVD player.....  **H10B**

 Air conditioner.....  **H10H**

 Mobile telephone.....  **H10C**

 Private car/pickup truck/van.....  **H10I**

 Computer.....  **H10D**

 Motorbike.....  **H10J**

 Fridge/freezer.....  **H10E**

 Tractor, 4 wheels.....  **H10K**

 Microwave/cooking oven.....  **H10F**

 Tractor, 2 wheels (*walking tractor*) .....  **H10L**

109 - 114

115 - 120

**H11. "List of devices/technologies presented in this household as of 1-July-10"**

 If it **"has been presented"**, record **"1"**
**"has not been presented"**, record **"0"**

 Cable TV.....  **H11A**  
121

 Satellite dish.....  **H11B**  
122

 Internet.....  **H11C**  
123

## นิยามศัพท์ทางประชากร

1. **อัตราส่วนเพศ (Sex ratio)** หมายถึง อัตราส่วนของผู้ชายต่อผู้หญิงในประชากรกลุ่มหนึ่ง ปกติจะแสดงจำนวนผู้ชายต่อผู้หญิง 100 คน
2. **อัตราการเพิ่มของประชากร (Growth rate)** หมายถึง อัตราซึ่งประชากรเพิ่มขึ้น (หรือลดลง) ในปีหนึ่งอันเป็นผลจากการเพิ่มตามธรรมชาติและการย้ายถิ่นสุทธิ แสดงในรูปร้อยละของประชากรที่ใช้เป็นฐาน
3. **อัตราส่วนการเป็นภาระ (อัตราส่วนพึ่งพิงทางอายุ : Age dependency ratio)** หมายถึง อัตราส่วนของประชากรที่อยู่ในกลุ่มอายุนอกวัยแรงงานต่อประชากรในวัยแรงงาน โดยมีข้อสมมุติว่า ประชากรในกลุ่มอายุนอกวัยแรงงานที่ต้องพึ่งพิงทางเศรษฐกิจ ได้แก่ กลุ่มประชากรวัยเด็ก (อายุต่ำกว่า 15 ปี) และกลุ่มประชากรสูงอายุ (อายุ 60 หรือ 65 ปีขึ้นไป) ส่วนประชากรที่เป็นที่พึ่งพิงทางเศรษฐกิจของประชากรกลุ่มอื่น คือ ประชากรวัยแรงงาน (อายุ 15-59 หรือ 15-64 ปี) อัตราส่วนการเป็นภาระแสดงอัตราส่วนต่อประชากร 100 คน
4. **อายุมัธยฐาน (Median age)** หมายถึง อายุตรงกลางซึ่งแบ่งประชากรออกเป็นสองส่วนจำนวนเท่า ๆ กัน โดยประชากรส่วนหนึ่งมีอายุน้อยกว่า และอีกส่วนหนึ่งมีอายุมากกว่าอายุตรงกลางนี้
5. **ความหนาแน่นของประชากร (Population density)** หมายถึง ประชากรต่อหน่วยของพื้นที่ (จำนวนบุคคลต่อตารางกิโลเมตร หรือจำนวนบุคคลต่อพื้นที่ที่ใช้การได้หนึ่งตารางกิโลเมตร)
6. **อายุเฉลี่ยแรกสมรส (Average Age at first marriage)** หมายถึง อายุเฉลี่ยของประชากรเมื่อเปลี่ยนสถานภาพจากโสดเป็นสมรส อายุเฉลี่ยเมื่อแรกสมรสเป็นดัชนีที่แสดงว่าประชากรส่วนใหญ่อยู่เป็นโสดจนถึงอายุเท่าไร
7. **บุตรเกิดรอด (Children ever born : CEB)** หมายถึง จำนวนลูกทั้งหมดที่มารดาได้ให้กำเนิดตั้งแต่เริ่มเข้าสู่วัยเจริญพันธุ์จนถึงปัจจุบัน
8. **บุตรที่มีชีวิตอยู่ (Children still living : CHL)** หมายถึง บุตรเกิดรอดที่ปัจจุบันยังมีชีวิตอยู่

# คณะผู้จัดทำ CD - ROM

หน่วยงานเจ้าของเรื่อง

สำนักงานสถิติจังหวัดสุราษฎร์ธานี  
โทร. 0 7727 2580

หน่วยงานผลิตและออกแบบ

กลุ่มบูรณาการข้อมูลสถิติ  
สำนักสถิติพยากรณ์  
โทร. 0 2141 7494



ตารางสถิติในรูปแบบ Format Excel

# ตารางประชากร

# ตารางสถิติในรูป Format Excel

## ตารางประชากร

- ตารางที่ 1 ประชากรจำแนกตามเพศ ครีวเรือนจำแนกตามประเภทของครีวเรือน อำเภอ และเขตการปกครอง
- ตารางที่ 2 ประชากรจำแนกอายุรายปี เพศ และเขตการปกครอง
- ตารางที่ 3 ประชากรจำแนกตามกลุ่มอายุ เพศ อำเภอ และเขตการปกครอง
- ตารางที่ 4 ประชากรจำแนกตามศาสนา เพศ และเขตการปกครอง
- ตารางที่ 5 ประชากรจำแนกตามสัญชาติ เพศ และเขตการปกครอง
- ตารางที่ 6 ประชากรจำแนกตามภาษาที่ใช้พูดในครีวเรือน เพศ และเขตการปกครอง
- ตารางที่ 7 ประชากรอายุ 3 ปีขึ้นไป จำแนกตามระดับชั้นที่กำลังเรียน กลุ่มอายุ เพศ และเขตการปกครอง
- ตารางที่ 8 ประชากรอายุ 3 ปีขึ้นไป จำแนกตามระดับชั้นที่เรียนสำเร็จ กลุ่มอายุ เพศ และเขตการปกครอง
- ตารางที่ 9 ประชากรอายุ 10 ปีขึ้นไป จำแนกตามการอ่านออกเขียนได้ กลุ่มอายุ เพศ และเขตการปกครอง
- ตารางที่ 10 ประชากรอายุ 13 ปีขึ้นไป จำแนกตามสถานภาพสมรส กลุ่มอายุ เพศ และเขตการปกครอง
- ตารางที่ 11 หญิงเคยสมรสอายุ 13 ปีขึ้นไป จำแนกตามจำนวนบุตรเกิดรอด จำนวนบุตรเกิดรอดโดยเฉลี่ย กลุ่มอายุของหญิง และเขตการปกครอง
- ตารางที่ 12 หญิงเคยสมรสอายุ 13 ปีขึ้นไป จำแนกตามจำนวนบุตรที่มีชีวิตอยู่ จำนวนบุตรที่มีชีวิตอยู่โดยเฉลี่ย กลุ่มอายุของหญิง และเขตการปกครอง
- ตารางที่ 13 ประชากรจำแนกตามลักษณะความพิการ เพศ และเขตการปกครอง
- ตารางที่ 14 ประชากรอายุ 15 ปีขึ้นไปทำงานในรอบปี จำแนกตามหมวดอาชีพ กลุ่มอายุ เพศ และเขตการปกครอง
- ตารางที่ 15 ประชากรอายุ 15 ปีขึ้นไปทำงานในรอบปี จำแนกตามหมวดอุตสาหกรรม กลุ่มอายุ เพศ และเขตการปกครอง
- ตารางที่ 16 ประชากรอายุ 15 ปีขึ้นไปทำงานในรอบปี จำแนกตามสถานภาพการทำงาน กลุ่มอายุ เพศ และเขตการปกครอง
- ตารางที่ 17 ประชากรจำแนกตามสถานที่เกิด เพศ และเขตการปกครอง
- ตารางที่ 18 ประชากรจำแนกตามลักษณะการย้ายถิ่น เพศ และเขตการปกครอง
- ตารางที่ 19 ประชากรที่ย้ายถิ่นภายใน 5 ปี จำแนกตามสถานที่อยู่ก่อนย้าย กลุ่มอายุ และเพศ
- ตารางที่ 20 ประชากรที่ย้ายถิ่นภายใน 5 ปี จำแนกตามเหตุผลของการย้ายถิ่น เพศ และเขตการปกครอง
- ตารางที่ 21 ประชากรจำแนกตามการมีชื่อในทะเบียนบ้าน เพศ และเขตการปกครอง
- ตารางที่ 22 ครีวเรือนส่วนบุคคลจำแนกตามกลุ่มอายุของหัวหน้าครีวเรือน เพศ และเขตการปกครอง



ตารางเคหะ

# ตารางสถิติในรูปแบบ Format Excel

## ตารางคณะ

- ตารางที่ 1 คริวเรือส่วนบุคคล จำแนกตามประเภทของที่อยู่อาศัย การครอบครองที่อยู่อาศัย และเขตการปกครอง
- ตารางที่ 2 คริวเรือส่วนบุคคล จำแนกตามประเภทของที่อยู่อาศัย ลักษณะของที่อยู่อาศัย และเขตการปกครอง
- ตารางที่ 3 คริวเรือส่วนบุคคล จำแนกตามการถือกรรมสิทธิ์ที่ดิน การครอบครองที่อยู่อาศัย และเขตการปกครอง
- ตารางที่ 4 คริวเรือส่วนบุคคล จำแนกตามขนาดของครัวเรือน ประเภทของที่อยู่อาศัย และเขตการปกครอง
- ตารางที่ 5 คริวเรือส่วนบุคคล จำแนกตามเชื้อเพลิงส่วนใหญ่ที่ใช้ในการประกอบอาหาร ประเภทของที่อยู่อาศัย และเขตการปกครอง
- ตารางที่ 6 คริวเรือส่วนบุคคล จำแนกตามลักษณะการใช้ส้วม ประเภทของที่อยู่อาศัย และเขตการปกครอง
- ตารางที่ 7 คริวเรือส่วนบุคคล จำแนกตามแหล่งที่มาของน้ำดื่ม และน้ำใช้ส่วนใหญ่ ประเภทของที่อยู่อาศัย และเขตการปกครอง
- ตารางที่ 8 คริวเรือส่วนบุคคล จำแนกตามการเป็นเจ้าของเครื่องใช้ การมีอุปกรณ์เทคโนโลยี และเขตการปกครอง