



กรุงเทพมหานคร

Bangkok

สำมะโนประชากรและเคหะ พ.ศ. 2553  
The 2010 Population and Housing Census



สำนักงานสถิติแห่งชาติ  
National Statistical Office



คำนำ

บทสรุปผู้บริหาร

ตัวชี้วัดที่สำคัญ พ.ศ. 2533 - 2553

แผนภูมิ พีระมิดประชากรกรุงเทพมหานคร พ.ศ. 2523 2533 2543 2553

บทที่ 1 บทนำ

- ❖ ความเป็นมา
- ❖ วัตถุประสงค์
- ❖ ประโยชน์ของข้อมูล
- ❖ ดัชนีรวม
- ❖ วันสำมะโน
- ❖ ข้อมูลที่เกิดรวบรวม
- ❖ วิธีการเก็บรวบรวมข้อมูล
- ❖ บทนิยาม
- ❖ ข้อสังเกตสำหรับผู้ใช้อข้อมูล

บทที่ 2 บทสรุป

ภาคประชากร

- ❖ ลักษณะทางประชากร
- ❖ ลักษณะทางสังคมและเศรษฐกิจ
- ❖ ภาวะเจริญพันธุ์
- ❖ การย้ายถิ่น

ภาคเคหะ

- ❖ ประเภทและลักษณะของที่อยู่อาศัย
- ❖ การครอบครองที่อยู่อาศัยและที่ดินที่เป็นที่ตั้งของที่อยู่อาศัย
- ❖ แหล่งที่มาของน้ำดื่ม น้ำใช้
- ❖ ประเภทของการใช้สอย
- ❖ การใช้เชื้อเพลิงในการประกอบอาหาร
- ❖ การเป็นเจ้าของเครื่องใช้ในครัวเรือน

สารบัญตารางสถิติ

- ❖ ตารางประชากร
- ❖ ตารางเคหะ

ภาคผนวก

- ❖ วิธีการประมาณผล
- ❖ แบบสอบถาม (แบบแจกนับ สปค.2)
- ❖ นิยามศัพท์ทางประชากรและสุทธการคำนวณต่าง ๆ

คณะผู้จัดทำ CD-ROM

หน่วยงานที่เผยแพร่

ตารางสถิติในรูปแบบ Format Excel

- ❖ ตารางประชากร
- ❖ ตารางเคหะ

หน่วยงานเจ้าของเรื่อง	<p>กลุ่มวางแผนและเตรียมงาน สำนักงานบริหารจัดการเก็บข้อมูลสถิติ สำนักงานสถิติแห่งชาติ โทรศัพท์ 0 2141 7454 0 2142 1308 โทรสาร 0 2143 8124 ไปรษณีย์อิเล็กทรอนิกส์ : <a href="mailto:fadmfiop@nso.go.th">fadmfiop@nso.go.th</a></p>
หน่วยงานที่เผยแพร่	<p>สำนักสถิติพยากรณ์ สำนักงานสถิติแห่งชาติ ศูนย์ราชการเฉลิมพระเกียรติ 80 พรรษา อาคารรัฐประศาสนภักดี ชั้น 2 ถนนแจ้งวัฒนะ เขตหลักสี่ กรุงเทพฯ 10210 โทรศัพท์ 0 2142 1234 0 2141 7501 โทรสาร 0 2143 8133 ไปรษณีย์อิเล็กทรอนิกส์ : <a href="mailto:services@nso.go.th">services@nso.go.th</a></p>
ปีที่จัดพิมพ์	2555
Division-in-Charge	<p>Planning And Work Preparation Group Field Administration Bureau Social Statistics Bureau National Statistical Office, Tel. +66 (0) 2141 7454 +66 (0) 2142 1308 Fax. +66 (0) 2143 8124 E-mail : <a href="mailto:fadmfiop@nso.go.th">fadmfiop@nso.go.th</a></p>
Distributed by	<p>Statistical Forecasting Bureau National Statistical Office, The Government Complex, Ratthaprasasanabhakti Building, 2<sup>nd</sup> Floor, Chaeng Watthana Rd., Laksi, Bangkok 10210 Tel. +66 (0) 2142 1234 +66 (0) 2141 7501 Fax. +66 (0) 2143 8133 E-mail : <a href="mailto:services@nso.go.th">services@nso.go.th</a></p>
Published	2012
ISBN	978-974-11-3070-2

## คำนำ

สำนักงานสถิติแห่งชาติ ได้จัดทำสำมะโนประชากรและเคหะทุก 10 ปี ตามข้อเสนอแนะขององค์การสหประชาชาติ เพื่อเก็บรวบรวมข้อมูลพื้นฐานเกี่ยวกับจำนวนและลักษณะต่างๆ ทางเศรษฐกิจและสังคม ตลอดจนสภาพการอยู่อาศัยของประชากรทุกคนตามที่อยู่จริงทั่วราชอาณาจักร ดังนั้นการทำสำมะโนประชากรและเคหะ จึงเป็นเสมือนการฉายภาพนิ่งของประชากรและเคหะของประเทศไทยในขณะเวลาหนึ่ง เพื่อแสดงให้เห็นจำนวนและลักษณะต่างๆ ของประชากรที่อยู่จริงในประเทศไทย ณ วันสำมะโน (1 กันยายน 2553)

เนื่องจากปริมาณงานทั้งประเทศมีจำนวนมาก การประมวลผลข้อมูลรายละเอียดไม่อาจแล้วเสร็จในเวลาอันสั้น สำนักงานสถิติแห่งชาติ ตระหนักถึงความต้องการใช้ข้อมูลอย่างรีบด่วนของผู้ที่เกี่ยวข้องทุกๆ ฝ่าย จึงได้จัดทำรายงานผลเบื้องต้น จากสำมะโนประชากรและเคหะ พ.ศ. 2553 เพื่อเสนอผลที่สำคัญในภาพรวมของประชากรและที่อยู่อาศัยในระดับจังหวัด ภาค และเขตการปกครอง ต่อมาได้จัดทำรายงานผลล่วงหน้า โดยเลือกครัวเรือนตัวอย่าง 1% มาทำการประมวลผลก่อน เพื่อเสนอจำนวนและลักษณะต่างๆ ของประชากรและลักษณะของที่อยู่อาศัย ซึ่งเสนอผลในระดับภาคและระดับประเทศ

รายงานฉบับนี้ เป็นรายงานผลฉบับสมบูรณ์ของกรุงเทพมหานคร เพื่อเสนอข้อมูลรายละเอียดต่างๆ และตัวชี้วัดทางประชากร เศรษฐกิจ และสังคม ตลอดจนลักษณะของที่อยู่อาศัยในพื้นที่กรุงเทพมหานคร หลังจากรายงานผลรายจังหวัดเสร็จสิ้นแล้ว จะนำเสนอผลฉบับรายภาค และฉบับทั่วราชอาณาจักรต่อไป

สำมะโนประชากรและเคหะ พ.ศ. 2553 เป็นโครงการจัดเก็บข้อมูลสถิติขนาดใหญ่ที่ได้รับความร่วมมือจากภาคประชาชนในการให้ข้อมูลที่ถูกต้องตามความเป็นจริง มีการบูรณาการทรัพยากรและองค์ความรู้กับหน่วยงานภาครัฐและภาคเอกชน ทั้งในส่วนกลางและส่วนภูมิภาค ตลอดจนสื่อมวลชน ดังนั้นสำนักงานสถิติแห่งชาติ จึงขอขอบคุณทุกท่านที่ได้ให้ความร่วมมืออย่างดีมา ณ ที่นี้

สำนักงานสถิติแห่งชาติ  
กระทรวงเทคโนโลยีสารสนเทศและการสื่อสาร

## Preface

The National Statistical Office has carried out a Census of Population and Housing every ten years according to the United Nations' recommendation, to collect basic data on numbers and characteristics regarding economic and social including actual living condition of all population nationwide. Therefore, the census of Population and Housing is similar to a snapshot of Thailand population and housing at a time to demonstrate numbers and characteristics of population actually living in Thailand on the census date (1<sup>st</sup> September 2010).

As a large scale project there is a lot of work load all over the country, detailed information and data cannot be processed in a short time period and the National Statistical Office has realized the urgent needs of the use of information by all users, we, therefore, have prepared a preliminary report of the 2010 Population and Housing Census so as to present key results in view of population and housing at provincial, regional and administrative areas levels. In addition, we are also preparing an advanced report with data of 1% sample households in order to present numbers and characteristics of population and housing at regional and national levels.

This report is a final report, by processing data from every district of the Bangkok to present information and details, population, economic and social indicators including housing characteristics at regional level by administrative areas. After the regional report has been published, the final report of the national level will be published soon after.

The 2010 Population and Housing Census is a large statistical collection project that needs concert cooperation from all sectors in providing accurate data and supports. There were integrations of resources and knowledge of both Government and Private Sectors as well as at central and regional offices, especially the mass media. Therefore, National Statistical Office would like to express our gratitude to all concerned.

**National Statistical Office**  
**Ministry of Information and Communication Technology**

## บทสรุปผู้บริหาร

สำนักงานสถิติแห่งชาติ ได้จัดทำสำมะโนประชากร และเคหะ ทุก 10 ปี สำหรับในปี 2553 นี้ เป็นการจัดทำสำมะโนประชากรครั้งที่ 11 และสำมะโนเคหะครั้งที่ 5 ซึ่งเป็นวาระครบรอบ 100 ปี สำมะโนประชากรของประเทศไทย เพื่อแสดงให้เห็นจำนวน และลักษณะต่างๆ ของประชากร ตามที่อยู่จริงในประเทศไทย และลักษณะการอยู่อาศัยจริง ณ วันสำมะโน (1 กันยายน 2553) ซึ่งการประมวลผลข้อมูลจากทุกเขตของกรุงเทพมหานคร เพื่อเสนอรายละเอียดต่างๆ และตัวชี้วัดทางประชากร เศรษฐกิจ และสังคม ตลอดจนลักษณะของที่อยู่อาศัย สามารถสรุปข้อมูลที่สำคัญ ดังนี้

### 1. ลักษณะทางประชากร

#### 1.1 จำนวนประชากร และการกระจายตัว

จำนวนประชากรในกรุงเทพมหานคร ณ วันสำมะโน มี 8.3 ล้านคน เป็นหญิง 4.3 ล้านคน (ร้อยละ 51.4) และชาย 4.0 ล้านคน (ร้อยละ 48.6) คิดเป็นอัตราส่วนเพศ 94.4 (ชายต่อหญิง 100 คน)

เมื่อพิจารณาการกระจายตัวของประชากร ในปี 2553 พบว่า มีการกระจายตัวอยู่ตามเขตต่างๆ ดังนี้ เขตบางกะปิ มีประชากรอาศัยอยู่มากที่สุด 355,591 คน (ร้อยละ 4.3) รองลงมาคือเขตจตุจักร 332,877 คน (ร้อยละ 4.0) เขตลาดกระบัง 299,775 คน (ร้อยละ 3.6) และเขตสัมพันธวงศ์ มีประชากรอาศัยอยู่น้อยที่สุด 20,765 คน (ร้อยละ 0.3)

ตาราง 1 จำนวนและร้อยละของประชากร จำแนกตามเพศ และเขต

เขต	ประชากร			ร้อยละ
	รวม	ชาย	หญิง	
<b>ยอดรวม</b>	<b>8,305,218</b>	<b>4,032,586</b>	<b>4,272,632</b>	<b>100.0</b>
พระนคร	56,715	27,310	29,406	0.7
ดุสิต	102,656	50,639	52,017	1.2
หนองจอก	167,896	83,592	84,304	2.0
บางรัก	50,728	23,593	27,135	0.6
บางเขน	245,310	117,038	128,272	3.0
บางกะปิ	355,591	162,010	193,581	4.3
ปทุมวัน	84,356	38,410	45,945	1.0
ป้อมปราบศัตรูพ่าย	42,262	19,589	22,673	0.5
พระโขนง	142,859	69,072	73,787	1.7
มีนบุรี	225,452	111,218	114,234	2.7
ลาดกระบัง	299,775	151,507	148,269	3.6
ยานนาวา	182,621	89,369	93,252	2.2

เขต	ประชากร			ร้อยละ
	รวม	ชาย	หญิง	
สัมพันธวงศ์	20,765	10,410	10,355	0.3
พญาไท	127,799	62,559	65,240	1.5
ธนบุรี	155,583	73,291	82,292	1.9
บางกอกใหญ่	89,508	43,057	46,450	1.0
ห้วยขวาง	168,583	80,285	88,299	2.0
คลองสาน	96,784	46,037	50,747	1.2
ตลิ่งชัน	136,546	65,944	70,603	1.6
บางกอกน้อย	158,533	73,611	84,922	1.9
บางขุนเทียน	276,488	137,300	139,188	3.3
ภาษีเจริญ	197,426	95,266	102,160	2.4
หนองแขม	192,489	92,971	99,518	2.3
ราชบุรีบูรณะ	110,391	53,344	57,047	1.3
บางพลัด	174,275	83,000	91,276	2.1
ดินแดง	158,288	74,260	84,029	1.9
บึงกุ่ม	135,671	66,177	69,493	1.6
สาทร	138,490	66,456	72,034	1.7
บางซื่อ	132,948	64,898	68,049	1.6
จตุจักร	332,877	168,113	164,764	4.0
บางคอแหลม	130,138	62,847	67,291	1.6
ประเวศ	220,197	108,499	111,698	2.7
คลองเตย	179,394	88,789	90,605	2.2
สวนหลวง	235,063	114,408	120,656	2.8
จอมทอง	197,409	95,954	101,456	2.4
ดอนเมือง	214,970	107,673	107,298	2.6
ราชเทวี	108,851	49,660	59,191	1.3
ลาดพร้าว	165,220	79,230	85,990	2.0
วัฒนา	171,150	82,329	88,822	2.1
บางแค	290,911	140,322	150,589	3.5
หลักสี่	167,415	81,759	85,655	2.0
สายไหม	212,560	103,710	108,851	2.6
คันนายาว	126,856	62,847	64,009	1.5
สะพานสูง	120,165	58,807	61,358	1.4
วังทองหลาง	224,013	107,325	116,688	2.7
คลองสามวา	220,339	110,130	110,209	2.7
บางนา	181,625	88,610	93,014	2.2
ทวีวัฒนา	90,218	43,995	46,223	1.1
ทุ่งครุ	150,358	73,282	77,076	1.8
บางบอน	138,698	72,085	66,613	1.7

#### 1.2 ความหนาแน่นของประชากร

กรุงเทพมหานคร มีจำนวนประชากรโดยเฉลี่ยประมาณ 5,294.3 คน ต่อพื้นที่ 1 ตารางกิโลเมตร พื้นที่ที่มีความหนาแน่นของประชากรมากที่สุด คือ เขตป้อมปราบศัตรูพ่าย 22,243.2 คน ต่อพื้นที่ 1 ตารางกิโลเมตร

รองลงมาคือ เขตดินแดง และธนบุรี 18,843.8 คน และ 18,091.0 คน ต่อพื้นที่ 1 ตารางกิโลเมตร และความหนาแน่นน้อยที่สุด คือ เขตหนองจอก 710.5 คน ต่อพื้นที่ 1 ตารางกิโลเมตร

แผนภูมิ 1 ความหนาแน่นของประชากรโดยเฉลี่ย จำแนกตามเขต

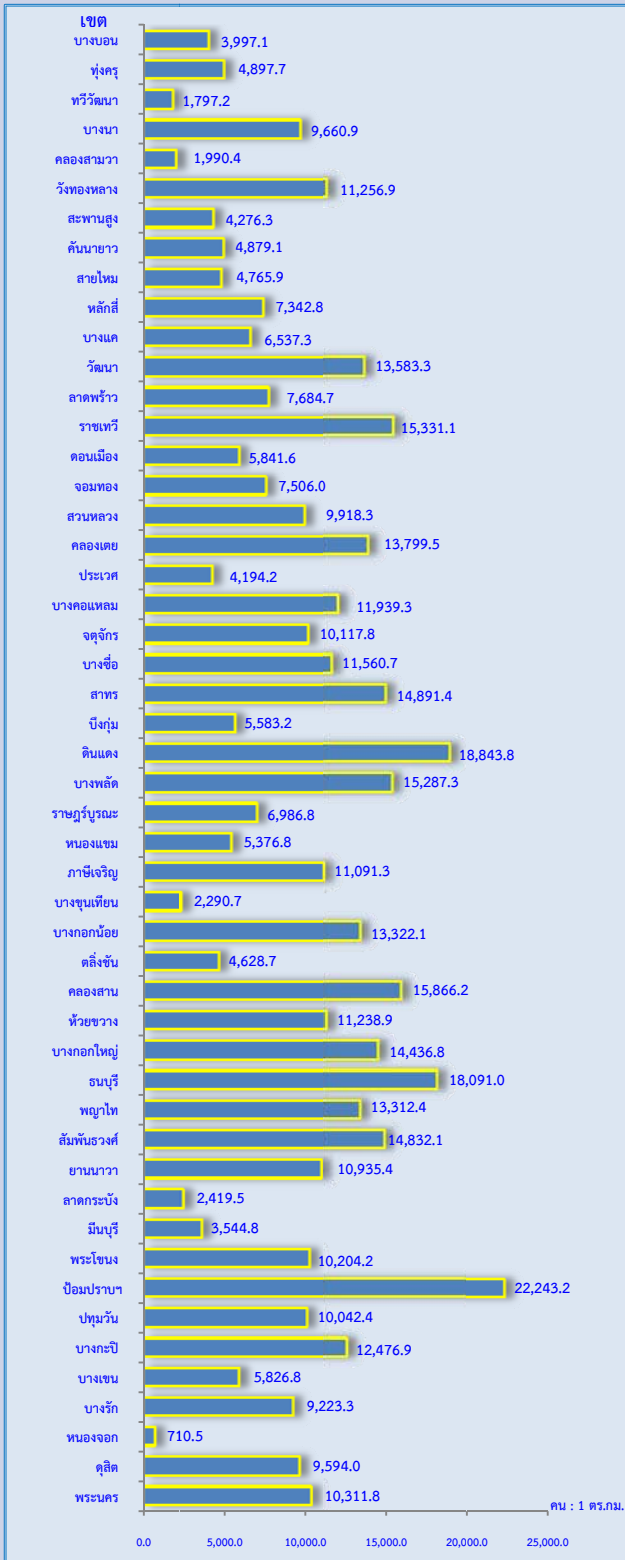

### 1.3 โครงสร้างทางอายุและเพศของประชากร

จากปิรามิดที่แสดงโครงสร้างประชากร จำแนกตามเพศ และอายุของปี 2553 พบว่า กรุงเทพมหานครมีโครงสร้างประชากรเปลี่ยนไป เมื่อเทียบกับปี 2543 เป็นโครงสร้างแบบผู้สูงอายุอย่างเห็นได้ชัดกล่าวคือ ฐานของปิรามิด (ประชากรวัยเด็ก) มีขนาดแคบลงจากปี 2543 ขณะที่ส่วนบนของปิรามิด (ประชากรสูงอายุ) มีขนาดกว้างขึ้นจากปี 2543 หรือกล่าวได้ว่าประชากรวัยเด็กอายุ 0-14 ปี มีจำนวนลดลงจากปี 2543 ขณะที่กลุ่มผู้สูงอายุ (60 ปีขึ้นไป) กลับเพิ่มมากขึ้นค่อนข้างสูงจากปี 2543 เนื่องจากอัตราการเกิดลดต่ำลงอย่างต่อเนื่อง การบริการด้านสาธารณสุขดีขึ้น และคนไทยมีอายุยืนยาวขึ้น

แผนภูมิ 2 ปิรามิดประชากรกรุงเทพมหานคร พ.ศ. 2553

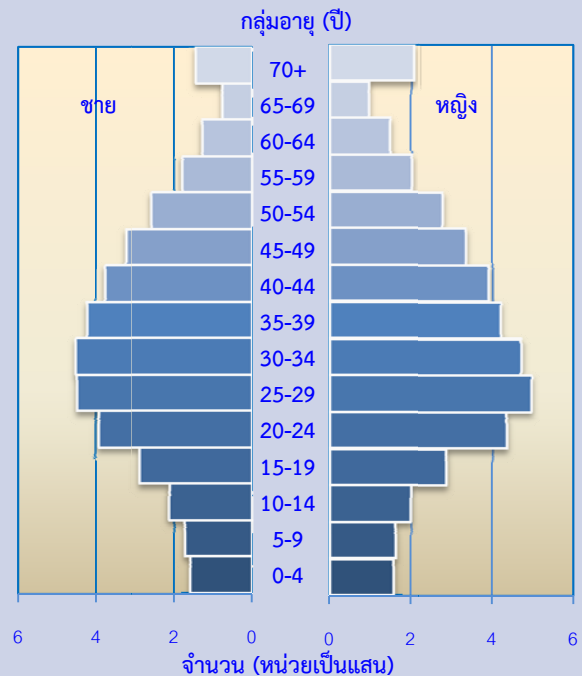

จากข้อมูลสำมะโนประชากรฯ 2553 พบว่า กรุงเทพมหานครมีประชากรวัยเด็ก (0-14 ปี) ประมาณ 1.1 ล้านคน (ร้อยละ 12.8) วัยแรงงาน (15-59 ปี) 6.4 ล้านคน (ร้อยละ 77.6) และวัยสูงอายุ (60 ปีขึ้นไป) 0.8 ล้านคน (ร้อยละ 9.6)

ตาราง 2 ร้อยละของประชากร จำแนกตามโครงสร้างทางอายุ

โครงสร้างอายุ	ร้อยละ
<b>วัยเด็ก 0-14 ปี</b>	
รวม	12.8
ชาย	13.5
หญิง	12.1
<b>วัยแรงงาน 15-59 ปี</b>	
รวม	77.6
ชาย	77.8
หญิง	77.4
<b>วัยสูงอายุ 60 ปีขึ้นไป</b>	
รวม	9.6
ชาย	8.7
หญิง	10.5

### 1.4 สัญชาติและศาสนา

ประชากรในกรุงเทพมหานครส่วนใหญ่เป็นผู้มีสัญชาติไทย (ร้อยละ 91.4) พม่า ร้อยละ 2.6 และที่เหลือร้อยละ 6.0 เป็นผู้มีสัญชาติอื่นๆ เช่น จีน กัมพูชา ญี่ปุ่น เป็นต้น

ประชากรส่วนใหญ่เป็นผู้นับถือศาสนาพุทธ (ร้อยละ 92.5) รองลงมานับถือศาสนาอิสลาม (ร้อยละ 4.6) และนับถือศาสนาคริสต์ หรือศาสนาอื่นๆ ร้อยละ 2.9

แผนภูมิ 3 ร้อยละของประชากร จำแนกตามสัญชาติ และศาสนา

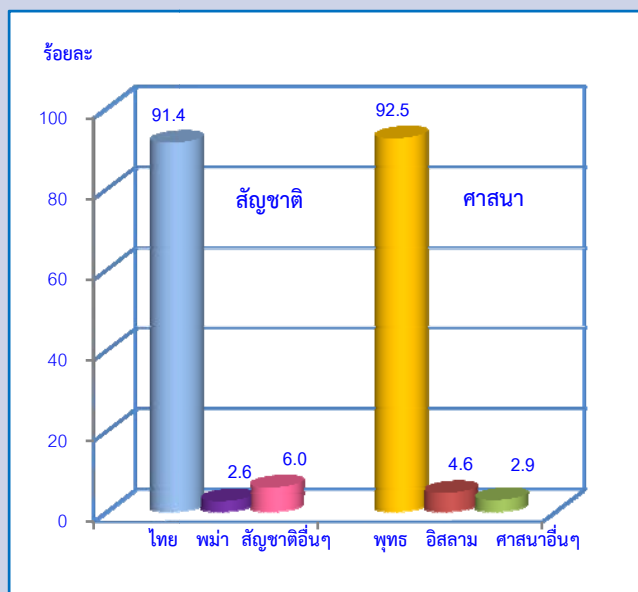

### 1.5 สถานภาพสมรส และภาวะเจริญพันธุ์

ประชากรอายุตั้งแต่ 13 ปีขึ้นไป จำนวน 7.4 ล้านคน มีผู้สมรสทั้งสิ้น 3.6 ล้านคน (ร้อยละ 49.6) เป็นโสด 3.0 ล้านคน (ร้อยละ 40.8) ที่เหลือเป็น หม้าย หย่า แยกกันอยู่ และ เคยสมรส แต่ไม่ทราบสถานภาพ ร้อยละ 9.6

แผนภูมิ 4 ร้อยละของประชากรอายุ 13 ปีขึ้นไป จำแนกตามสถานภาพสมรส

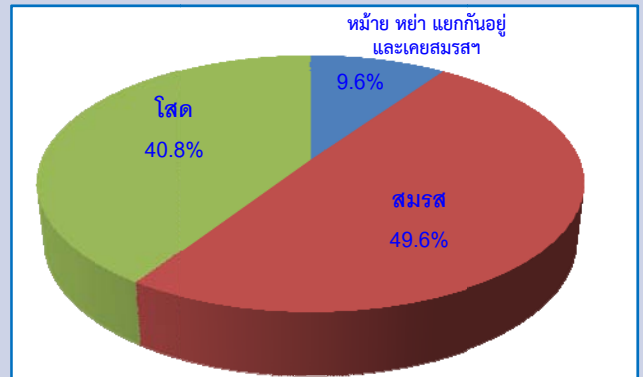

ส่วนภาวะเจริญพันธุ์ของหญิงที่มีอายุ 13 ปีขึ้นไป ในเรื่องของการมีบุตร พบว่า เพศหญิง 1 คน มีบุตรที่ตนเองเป็นผู้ให้กำเนิดเองและมีชีวิตอยู่ขณะคลอดหรือบุตรเกิดรอดโดยเฉลี่ย มีประมาณ 0.93 คน

เมื่อพิจารณาเฉพาะหญิงเคยสมรสที่อยู่ในวัยเจริญพันธุ์อายุ 15-49 ปี พบว่า มีบุตรเกิดรอดโดยเฉลี่ย 1.22 คน ซึ่งลดลงจากเมื่อ 10 ปีที่แล้ว (1.51 คน) และสอดคล้องกับอายุเฉลี่ยที่สมรสครั้งแรกสูงขึ้นทั้งชายและหญิง

ตาราง 3 จำนวนบุตรเกิดรอดเฉลี่ยและจำนวนบุตรที่มีชีวิตอยู่เฉลี่ย

ภาวะเจริญพันธุ์	รวม
<b>จำนวนบุตรเกิดรอดเฉลี่ย<sup>1/</sup> (คน)</b>	
ต่อสตรีอายุ 13 ปีขึ้นไป	0.93
ต่อสตรีอายุ 15-49 ปี	0.65
ต่อสตรีเคยสมรสอายุ 15-49 ปี	1.22
<b>จำนวนบุตรที่มีชีวิตอยู่เฉลี่ย<sup>1/</sup> (คน)</b>	
ต่อสตรีอายุ 13 ปีขึ้นไป	0.92
ต่อสตรีอายุ 15-49 ปี	0.65
ต่อสตรีเคยสมรสอายุ 15-49 ปี	1.21

1/ ไม่รวม ผู้ที่ไม่ทราบว่ามิบุตรหรือไม่



## 1.6 การศึกษา

ประชากรกลุ่มอายุ 6 – 24 ปี ซึ่งเป็นประชากรในวัยที่ควรกำลังศึกษาอยู่ในระดับใดระดับหนึ่ง พบว่า มีผู้ที่ไม่ได้กำลังเรียนหนังสือประมาณ ร้อยละ 36.3 สัดส่วนของเพศชายที่ไม่ได้กำลังเรียนหนังสือสูงกว่าเพศหญิง (ร้อยละ 38.3 และ 34.4 ตามลำดับ)

สำหรับการศึกษาที่สำเร็จของประชากรอายุ 15 ปีขึ้นไป พบว่า ประชากรที่สำเร็จการศึกษาสูงกว่าระดับประถมศึกษา มีประมาณร้อยละ 70.8 ของประชากรอายุ 15 ปีขึ้นไปทั้งสิ้น ถ้าเปรียบเทียบระหว่างเพศ พบว่า เพศชายสำเร็จการศึกษาสูงกว่าระดับประถมศึกษา มากกว่าเพศหญิง (ร้อยละ 72.5 และ 69.2 ตามลำดับ)

สำหรับผู้มีอายุ 15 ปีขึ้นไปที่จบการศึกษาระดับใดระดับหนึ่งแล้ว พบว่า มีจำนวนปีการศึกษาเฉลี่ยรวม 10.8 ปี โดยเพศชายและเพศหญิงมีจำนวนปีการศึกษาเฉลี่ยใกล้เคียงกัน (10.9 และ 10.8 ปี ตามลำดับ)

ตาราง 4 การศึกษาของประชากร จำแนกตามเพศ

การศึกษา	รวม	เพศ	
		ชาย	หญิง
ประชากรอายุ 6-24 ปีที่ไม่ได้กำลังเรียน (%)	36.3	38.3	34.4
ประชากรอายุ 15 ปีขึ้นไป ที่สำเร็จการศึกษาสูงกว่าระดับประถมศึกษา (%)	70.8	72.5	69.2
ปีการศึกษาเฉลี่ยของประชากรอายุ 15 ปีขึ้นไป (ปี)	10.8	10.9	10.8

## 1.7 การทำงาน

จำนวนประชากรอายุ 15 ปีขึ้นไปทั้งสิ้น ของกรุงเทพมหานคร 6.9 ล้านคน เป็นผู้ที่ทำงานในรอบปีที่แล้ว ร้อยละ 69.8 ไม่ได้ทำงาน ร้อยละ 30.2 และในจำนวนผู้ที่มีงานทำเป็นชายมากกว่าหญิง (ร้อยละ 52.6 และ 47.4 ตามลำดับ)

เมื่อพิจารณาสถานภาพการทำงานพบว่า ผู้มีงานทำส่วนใหญ่เป็นลูกจ้าง (รัฐบาล รัฐวิสาหกิจ เอกชน) ร้อยละ 70.0 รองลงมา ทำธุรกิจส่วนตัวโดยไม่มีลูกจ้าง ร้อยละ 19.9 และช่วยธุรกิจในครัวเรือนโดยไม่ได้รับค่าจ้าง ร้อยละ 5.2 โดยชายจะทำธุรกิจส่วนตัวมากกว่าหญิง (ร้อยละ 21.4 และ 18.2 ตามลำดับ) ตรงกันข้ามกับหญิงจะช่วยธุรกิจในครัวเรือนสูงกว่าชาย (ร้อยละ 7.5 และ 3.3 ตามลำดับ)

แผนภูมิ 5 ร้อยละของประชากรอายุ 15 ปีขึ้นไปทำงาน จำแนกตามสถานภาพการทำงาน และเพศ

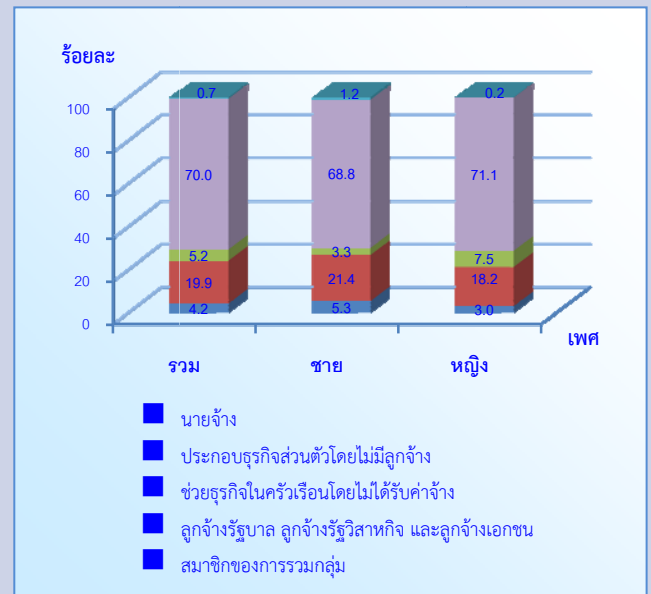

## 1.8 การย้ายถิ่น

จากการทำสำมะโนประชากรและเคหะ พ.ศ. 2553 พบว่า ประชากรที่เกิดในกรุงเทพมหานครและปัจจุบันอาศัยอยู่ในจังหวัดที่เกิด มีร้อยละ 57.0 ซึ่งส่วนใหญ่เป็นเพศชายมากกว่าเพศหญิง (ร้อยละ 57.6 และ 56.4 ตามลำดับ) ส่วนประชากรที่เกิดในจังหวัดอื่น หรือประชากรที่ไม่ได้อาศัยอยู่ในจังหวัดที่เกิด มีร้อยละ 43.0 ซึ่งส่วนใหญ่เป็นเพศหญิงมากกว่าเพศชาย (ร้อยละ 43.6 และ 42.4 ตามลำดับ)

สำหรับประชากรในกรุงเทพมหานครที่มีการย้ายถิ่นในช่วง พ.ศ. 2548-2553 มีประมาณ 955,366 คน คิดเป็นร้อยละ 11.5 ของประชากรทั้งหมด โดยเพศชายและเพศหญิงมีสัดส่วนการย้ายถิ่นใกล้เคียงกัน (ร้อยละ 11.6 และ 11.4 ตามลำดับ)

ตาราง 5 ร้อยละการย้ายถิ่นของประชากร จำแนกตามเพศ

การย้ายถิ่น <sup>1/</sup>	รวม	เพศ	
		ชาย	หญิง
ผู้ที่อาศัยอยู่ในจังหวัดที่เกิด	57.0	57.6	56.4
ผู้ที่ไม่ได้อาศัยอยู่ในจังหวัดที่เกิด	43.0	42.4	43.6
ผู้ที่ย้ายถิ่นในช่วง 5 ปี (พ.ศ. 2548-2553)	11.5	11.6	11.4

1/ ไม่รวม ผู้ที่ไม่ทราบระยะเวลาการอยู่อาศัยในที่อยู่ปัจจุบัน

## 2. ลักษณะของครัวเรือน และที่อยู่อาศัย

### 2.1 จำนวนครัวเรือน ขนาดของครัวเรือนและเพศของหัวหน้าครัวเรือน

จำนวนครัวเรือนในกรุงเทพมหานครมีทั้งสิ้น 2.88 ล้านครัวเรือน เป็นครัวเรือนส่วนบุคคลจำนวน 2.87 ล้านครัวเรือน และครัวเรือนกลุ่มบุคคล 0.01 ล้านครัวเรือน และมีขนาดของครัวเรือนส่วนบุคคลโดยเฉลี่ยเท่ากับ 2.7 คน ซึ่งเล็กกว่าขนาดครัวเรือนในปีสามะโนฯ พ.ศ. 2543 ซึ่งมีขนาดครัวเรือนเฉลี่ย 3.6 คน

หัวหน้าครัวเรือนของครัวเรือนส่วนบุคคล ส่วนใหญ่เป็นชายมากกว่าหญิง คือ ร้อยละ 63.4 และ 36.6 ตามลำดับ

ตาราง 6 จำนวนครัวเรือนและลักษณะทางครัวเรือน

ลักษณะทางครัวเรือน	จำนวน
จำนวนครัวเรือนส่วนบุคคล	2,869,224
ขนาดครัวเรือนเฉลี่ย	2.7
ร้อยละของหัวหน้าครัวเรือน	
รวม	100.0
ชาย	63.4
หญิง	36.6

### 2.2 ประเภทของที่อยู่อาศัย

ที่อยู่อาศัยของครัวเรือนส่วนบุคคลกรุงเทพมหานครส่วนใหญ่ เป็นบ้านเดี่ยว ร้อยละ 31.1 รองลงมาเป็น แฟลต อพาร์ทเมนท์ หอพัก ร้อยละ 22.7 และตึกแถว หอพัก หรือเรือนแถว ร้อยละ 19.9

ตาราง 7 จำนวนและร้อยละของครัวเรือนส่วนบุคคล จำแนกตามประเภทที่อยู่อาศัย

ประเภทที่อยู่อาศัย <sup>1/</sup>	จำนวน	ร้อยละ
<b>ประเภทที่อยู่อาศัย</b>	<b>2,787,638</b>	<b>100.0</b>
บ้านเดี่ยว	867,302	31.1
ทาวน์เฮาส์ บ้านแฝด ทาวน์โฮม	428,382	15.4
คอนโดมิเนียม แมนชั่น	266,959	9.6
แฟลต อพาร์ทเมนท์ หอพัก	632,497	22.7
ตึกแถว หอพักแถว เรือนแถว	554,868	19.9
อื่น ๆ <sup>2/</sup>	37,631	1.3

1/ ไม่รวม ไม่ทราบ

2/ รวม ครัวเรือนที่อาศัยอยู่ในห้องภายในบ้าน ห้องภายในสำนักงาน เรือ แพ และรถ

### 2.3 แหล่งที่มาของน้ำดื่ม น้ำใช้

แหล่งที่มาของน้ำดื่มในกรุงเทพมหานคร พบว่า ครัวเรือนส่วนใหญ่จะดื่มน้ำประปาที่มาจาก การต้มหรือกรอง (ร้อยละ 56.7) รองลงมาเป็นน้ำดื่มบรรจุขวด ตู้ น้ำดื่มหยอดเหรียญ (ร้อยละ 38.8) น้ำประปา (ร้อยละ 3.8) และน้ำฝน (ร้อยละ 0.4)

สำหรับแหล่งที่มาของน้ำใช้ พบว่า ครัวเรือนมีการใช้น้ำประปาเป็นส่วนใหญ่ (ร้อยละ 99.3) โดยมีการใช้น้ำจากแหล่งน้ำอื่นๆ เพียงเล็กน้อย (ร้อยละ 0.7)

ตาราง 8 ร้อยละของครัวเรือนส่วนบุคคล จำแนกตามแหล่งที่มาของน้ำดื่ม น้ำใช้

แหล่งที่มาของน้ำดื่มและน้ำใช้	ร้อยละ
<b>น้ำดื่ม<sup>1/</sup></b>	<b>100.0</b>
น้ำประปา	3.8
น้ำประปา (ต้ม/กรอง)	56.7
น้ำบาดาล	a
น้ำป่อ	a
น้ำจากแม่น้ำ ลำคลองฯ	a
น้ำฝน	0.4
น้ำดื่มบรรจุขวด ตู้ น้ำดื่มหยอดเหรียญ	38.8
อื่น ๆ	0.1
<b>น้ำใช้<sup>1/</sup></b>	<b>100.0</b>
น้ำประปา	99.3
น้ำประปา (ต้ม/กรอง)	0.2
น้ำบาดาล	0.2
น้ำป่อ	0.1
น้ำจากแม่น้ำ ลำคลองฯ	0.1
น้ำฝน	0.1
อื่น ๆ	a

1/ ไม่รวม ไม่ทราบ

a น้อยกว่าร้อยละ 0.1

## Executive Summary

The National Statistical Office has carried out a Population and Housing Census every 10 years, this 2010 was the 11<sup>th</sup> round of Population Census and the 5<sup>th</sup> housing census. In addition it was marked the 100<sup>th</sup> year anniversary of Thailand Population Census. The census was to demonstrate numbers and characteristics of population actually living in Thailand, on the census date (1<sup>st</sup> September 2010). The data processed from the Amphoe of the Bangkok are to demonstrate details and indicators of population, economics and society including housing characteristics at provincial level, the major findings are as follows:

### 1. Demographic characteristics

#### 1.1 Number and distribution of population

Number of population in the Bangkok on the census date was 8.3 million, 4.3 million were females (51.4%) and 4.0 million were males (48.6%) with the sex ratio of 94.4 (males to 100 females).

Considering the number of population, Bangkok is the most populous of about 355,591 persons (4.3%), followed by Jatujak which is 332,877 persons (4.0%), Lat krabang has 299,775 persons (3.6%) and Samphanthawong is the least populous, of about 20,765 persons (0.3%).

**Table 1 Number and percentage of population by sex and amphoe**

Amphoe	Population			Percent
	Total	Male	Female	
<b>Total</b>	<b>8,305,218</b>	<b>4,032,586</b>	<b>4,272,632</b>	<b>100.0</b>
Phranakhon	56,715	27,310	29,406	0.7
Dusit	102,656	50,639	52,017	1.2
Nong chokn	167,896	83,592	84,304	2.0
Bangrak	50,728	23,593	27,135	0.6
Bang khen	245,310	117,038	128,272	3.0
Bangkapi	355,591	162,010	193,581	4.3
Patumwan	84,356	38,410	45,945	1.0
Pom prap	42,262	19,589	22,673	0.5
Prakanong	142,859	69,072	73,787	1.7
Minburi	225,452	111,218	114,234	2.7
Lat Krabang	299,775	151,507	148,269	3.6
Yannawa	182,621	89,369	93,252	2.2
Samphanthawong	20,765	10,410	10,355	0.3
Payathai	127,799	62,559	65,240	1.5
Thon buri	155,583	73,291	82,292	1.9
Bangkok yai	89,508	43,057	46,450	1.0
Huai khwang	168,583	80,285	88,299	2.0
Klongsan	96,784	46,037	50,747	1.2
Taling chan	136,546	65,944	70,603	1.6
Bangkok noi	158,533	73,611	84,922	1.9
Bangkuntien	276,488	137,300	139,188	3.3
Pasricharoen	197,426	95,266	102,160	2.4
Nongkhaem	192,489	92,971	99,518	2.3
Radburana	110,391	53,344	57,047	1.3
Bangplad	174,275	83,000	91,276	2.1
Dindaeng	158,288	74,260	84,029	1.9
Bung kum	135,671	66,177	69,493	1.6
Sathorn	138,490	66,456	72,034	1.7
Bangsue	132,948	64,898	6,8049	1.6
Jatujak	332,877	168,113	164,764	4.0
Bangkhohlam	130,138	62,847	67,291	1.6

**Table 1 Number and percentage of population by sex and amphoe (Contd.)**

Amphoe	Population			Percent
	Total	Male	Female	
Prawet	220,197	108,499	111,698	2.7
Klongtoey	179,394	88,789	90,605	2.2
Suanluang	235,063	114,408	120,656	2.8
Chomthong	197,409	95,954	101,456	2.4
Don muang	214,970	107,673	107,298	2.6
Ratchathervi	108,851	49,660	59,191	1.3
Lat Phrao	165,220	79,230	85,990	2.0
Watthana	171,150	82,329	88,822	2.1
Bangkhuae	290,911	140,322	150,589	3.5
Laksi	167,415	81,759	85,655	2.0
Saimai	212,560	103,710	108,851	2.6
Kannayao	126,856	62,847	64,009	1.5
Saphansung	120,165	58,807	61,358	1.4
Wang thonglang	224,013	107,325	116,688	2.7
Klongsamwa	220,339	110,130	110,209	2.7
Bangna	181,625	88,610	93,014	2.2
Thawiwatthana	90,218	43,995	46,223	1.1
Thung khru	150,358	73,282	77,076	1.8
Bangbon	138,698	72,085	66,613	1.7

### 1.2 Population density

In the Bangkok, the average population was 5,294.3 persons per 1 square kilometer. The area with the most population density is Pom prap, of about 22,243.2 persons per 1 square kilometer, followed by Dindaeng and Thon buri, of about 18,843.8 and 18,091.0 persons per 1 square kilometer, respectively. Nong chokn has the least density which is 710.5 persons per 1 square kilometer.

**Figure 1 Average of population density by amphoe**

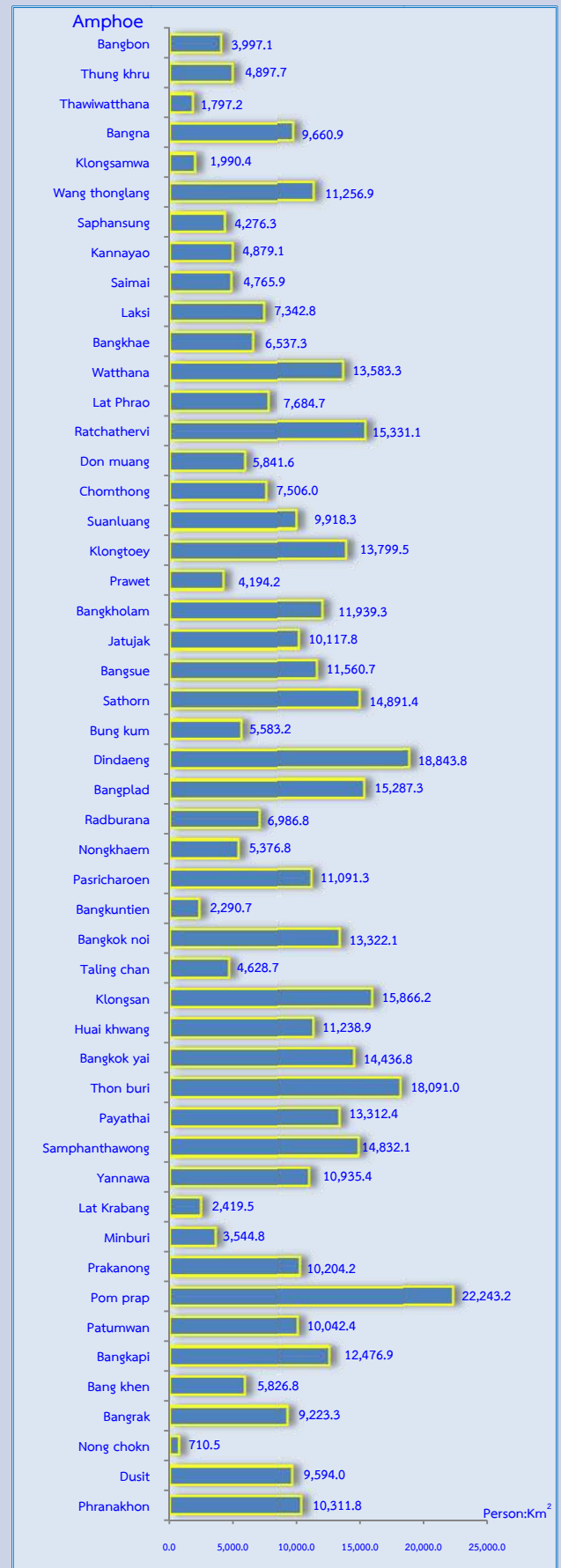

### 1.3 Population structure

The population pyramid which presents age-sex structure, in 2010 shows that the Bangkok has changed in population structure when comparing with the year 2000. It is obviously signed an aging society. That is the pyramid base (Children population) is narrower than that of the year 2000 while the top of pyramid (Aging population) is wider than the year 2000, or we can say that population aged 0-14 years is decreased while population aged 60 years and over, increased, it is due to birth rate has decreased continuously, better health service, and Thai people have longer life

Figure 2 Population pyramid in the Bangkok, 2010

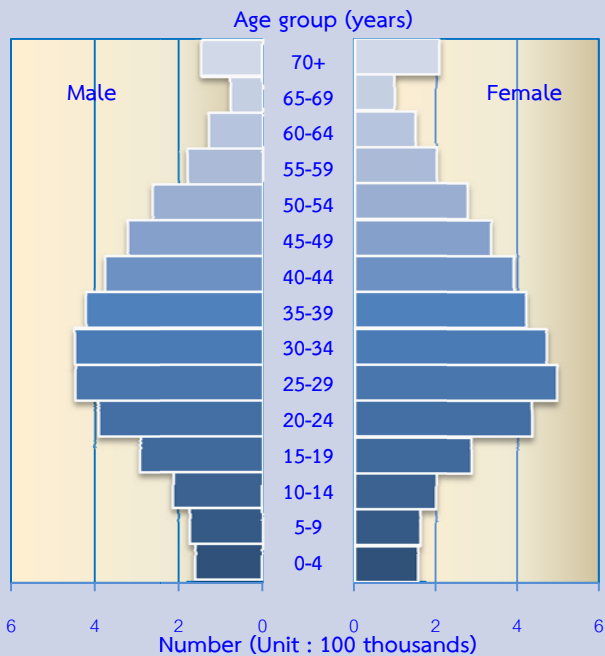

From the population and housing census of the year 2010, it was found that in the Bangkok, there were around 1.1 million persons (12.8%) of children (0-14 years), 6.4 million persons (77.6%) working age population (15-59 years) and aging (60 years and over), of about 0.8 million persons (9.6%).

Table 2 Percentage of population by age structure

Age structure	Percent
<b>Children aged 0-14 years</b>	
Total	12.8
Male	13.5
Female	12.1
<b>Working aged 15-59 years</b>	
Total	77.6
Male	77.8
Female	77.4
<b>Old aged 60 years and over</b>	
Total	9.6
Male	8.7
Female	10.5

### 1.4 Nationality and religion

Most population in the Bangkok are Thai (91.4%), Burmese (2.6%), the rest of 6.0% are such as Chinese, Cambodian and Japanese etc.

Most population is Buddhist (92.5%), followed by Islamic (4.6%) and Christian or other religions, of about 2.9%.

Figure 3 Percentage of population by nationality and religion

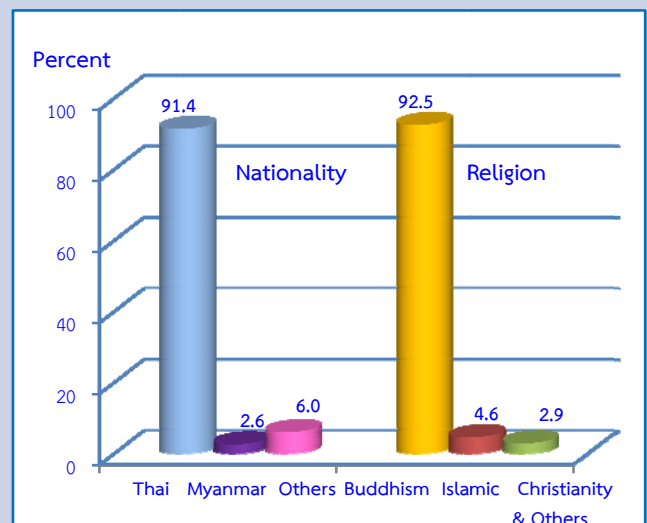

### 1.5 Marital status and fertility

There were 7.4 million population, aged 13 years and over, out of these 3.6 million persons (49.6%) were currently married. Single 3.0 million persons (40.8%) The rest were widowed, divorced, separated and ever married, with unknown status (9.6%).

**Figure 4 Percentage of population aged 13 years and over by marital status**

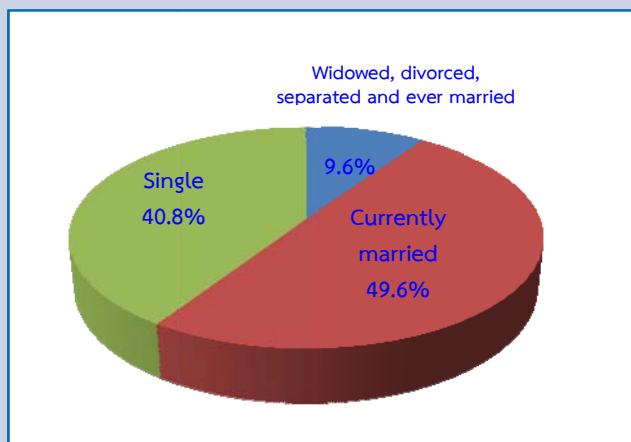

Regarding fertility, females aged 13 years and over, having their own children ever born, with the average of 0.93 children.

when considering females ever married aged 15-49 years old, it was found that the average children ever born was 1.22 children which decreased from the last 10 years (1.51 children) and it is in accordance with average age of the first marriage which has been higher in both male and female.

**Table 3 Average number of children ever born and average number of living children by area**

Fertility	Total
<b>No. of children ever born<sup>1/</sup> (person)</b>	
Per females aged 13 yrs. & over	0.93
Per females aged 15-49 yrs.	0.65
Per females, ever married aged 15-49 yrs.	1.22
<b>No. of children still living<sup>1/</sup> (person)</b>	
Per females aged 13 yrs. & over	0.92
Per females aged 15-49 yrs.	0.65
Per females, ever married aged 15-49 yrs.	1.21

<sup>1/</sup> Not including females with no answer regarding children ever born

### 1.6 Education

For population aged 6 - 24 years, being studying at any levels, it was found that there was 36.3% of population with not attending school. Males with not attending school were higher than females (38.3% compared to 34.4% ).

Population aged 15 years and over, having some levels of schooling, it was found that there is 70.8% of population, with higher than elementary school. Comparing between sex, male finished higher than elementary school with higher proportion than female (72.5% and 69.2%, respectively).

The results of the census showed that the average years of schooling of the population aged 15 years and over was 10.8 years, which was similar to both sexes. (10.9 and 10.8 years, respectively).

**Table 4 Education of population by sex**

Education	Total	Sex	
		Male	Female
Population aged 6-24 yrs, with not attending school (%)	36.3	38.3	34.4
Population aged 15 yrs. & over, finishing higher than elementary level (%)	70.8	72.5	69.2
Average years of schooling of population, aged of 15 yrs. & over (yrs.)	10.8	10.9	10.8

### 1.7 Employment

Out of the total number of population aged 15 years and over, of about 6.9 million persons, there were 69.8% working last year, and 30.2% were not working. There were more males working (52.6% and 47.4%, respectively).

Considering work status, it was found that 70.0% were employees (government, state enterprise, private), followed by 19.9% of own account workers, and 5.2% of unpaid family workers. Males were own account worker more than females (21.4% and 18.2%, respectively). However, females were unpaid family workers more than males (7.5% and 3.3%, respectively).

**Figure 5 Percentage of population aged 15 years and over by work status and sex**

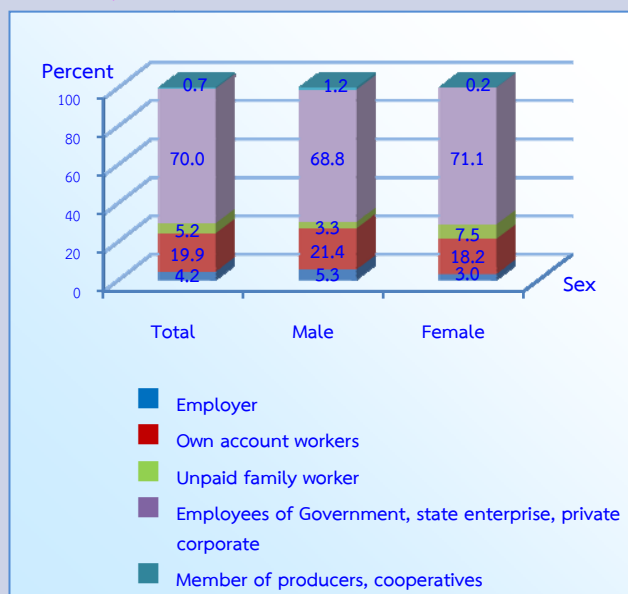

### 1.8 Migration

From the 2010 Population and Housing Census, it showed that the population who were born in the Bangkok and presently live in hometown was 57.0%, most of them were males, (57.6% compared to 56.4% of females). Population who were born in other provinces or population do not live in their hometown was 43.0%, most of them were females, (43.6% and 42.4%, respectively).

Population in the Bangkok migrated during the year 2005-2010, approximately 955,366 persons or 11.5%. Male and female had a slight difference proportion of migration (11.6 and 11.4 percent, respectively).

**Table 5 Percentage of population migration by sex**

Migration <sup>1/</sup>	Total	Sex	
		Male	Female
People who live in their hometown	57.0	57.6	56.4
People who do not live in their hometown	43.0	42.4	43.6
People who migrate 5 yrs. (2005 -2010)	11.5	11.6	11.4

<sup>1/</sup> Excluding, number of population with unknown period of present stay

## 2. Household characteristics

### 2.1 Number of households, household size and sex of household head

There were 2.88 million households in the Bangkok, among these, 2.87 million were private households and 0.01 million were collective households. Average size of private household was 2.7 persons per household which was smaller than the average size of the previous census round in the year 2000, which the average size was 3.6 persons per household.

Most household head of private household were males, which was 63.4% and 36.6% respectively.

**Table 6 Number and size of private households, percentage of households head**

Household	Number
Number of private household	2,869,224
Average size of private household	2.7
Percentage of household head	
Total	100.0
Male	63.4
Female	36.6

## 2.2 Type of living quarters

About 31.1% of private households in the Bangkok are detached houses, followed by 22.7% of flat, apartment, hostel and 19.9% of Row house, shop house.

**Table 7 Number and percentage of private households by type of living quarters and area**

Type of living quarters <sup>1/</sup>	Number	Percent
Type of living quarters	2,787,638	100.0
Detached house	867,302	31.1
Town house, duplex, townhome	428,382	15.4
Condominium, mansion	266,959	9.6
Flat, apartment, hostel	632,497	22.7
Row house, shop house	554,868	19.9
Others <sup>1/</sup>	37,631	1.3

<sup>1/</sup> Including rooms as living quarter inside a house or office, boat, raft and car

## 2.3 Source of drinking water and water supply

Regarding drinking water, it was found that most households in the Bangkok drink treated tap water (boiled/filtered) (56.7%), followed by bottled water (38.8%), Tap water (3.8%). and rain water (0.4%).

For source of water supply, most households use tap water (99.3%), followed by others (0.7%).

**Table 8 Percentage of private household by source of drinking water and water supply**

Source of drinking water and water supply	Percent
<b>Drinking water<sup>1/</sup></b>	<b>100.0</b>
Tap water	3.8
Treated tap water (boiled/filtered)	56.7
Underground water	a
Well water	a
River, stream, canal, waterfall, mountain	a
Rain water	0.4
Bottled water, water from vending machine	38.8
Others	0.1
<b>Water supply<sup>1/</sup></b>	<b>100.0</b>
Tap water	99.3
Treated tap water (boiled/filtered)	0.2
Underground water	0.2
Well water	0.1
River, stream, canal, waterfall, mountain	0.1
Rain water	0.1
Others	a

<sup>1/</sup> Excluding unknown

a Less than 0.1 percent



ตัวชี้วัดที่สำคัญของประชากรและที่อยู่อาศัย พ.ศ. 2533 - 2553

Key indicators of the population and housing 1990 - 2010

รายการ	2533	2543	2553	Items
	1990	2000	2010	
<b>ลักษณะทางประชากร</b>				<b>Demographic characteristics</b>
ประชากรรวม ('000)	5,822.4	6,355.1	8,305.2	Total population ('000)
อัตราส่วนเพศ (ชายต่อหญิง 100 คน)	92.8	90.1	94.4	Sex ratio (males per 100 females)
อัตราการเพิ่มของประชากรต่อปี	2.25	0.77	2.68	Annual growth rate
อายุมัธยฐาน (ปี)	26.0	29.8	33.6	Median age (years)
ประชากรตามหมวดอายุ				Population by age group
วัยเด็ก 0-14 ปี (%)	21.5	17.5	12.8	0-14 years (%)
วัยแรงงาน 15-59 ปี (%)	72.5	74.6	77.6	15-59 years (%)
วัยสูงอายุ 60 ปีขึ้นไป (%)	6.0	7.9	9.6	60 years and over (%)
อัตราส่วนการเป็นภาระ (ต่อประชากร 15-59 ปี 100 คน)				Age dependency ratio (per 100 adults 15-59 years)
รวม	37.9	34.1	28.9	Total
ประชากร 0-14 ปี	29.7	23.5	16.4	Population aged 0 - 14 years
ประชากร 60 ปีขึ้นไป	8.2	10.6	12.4	Population aged 60 years and over
อายุเฉลี่ยเมื่อแรกสมรส				Singulate mean age at first marriage (SMAM)
รวม	28.1	28.0	28.5	Total
ชาย	29.0	29.2	29.9	Males
หญิง	27.2	27.0	27.1	Females
ประชากรที่มีสัญชาติไทย (%)	na	99.0	91.4	Thai nationalities (%)
ประชากรที่ไม่ใช่สัญชาติไทย (%)	na	1.0	8.6	Non Thai nationalities (%)
ประชากรที่นับถือศาสนาพุทธ (%)	95.1	94.5	92.6	Buddhists (%)
ประชากรที่นับถือศาสนาอิสลาม (%)	4.0	4.1	4.6	Muslims (%)
ประชากรที่มีชื่อในทะเบียนบ้านตามที่อยู่อาศัยจริง (%)	na	na	57.9	Registered in actual resident (%)
ประชากรที่มีชื่อในทะเบียนบ้านภายในจังหวัดที่อยู่อาศัยจริง (%)	na	na	71.0	Registered in actual province resident (%)
<b>การศึกษา</b>				<b>Education</b>
จำนวนปีโดยเฉลี่ยที่สำเร็จการศึกษาของประชากรอายุ 15 ปีขึ้นไป	8.8	9.7	10.8	Average years of education attainment of population aged 15 years and over (year)
ประชากรอายุ 6 -24 ปี ที่ไม่ได้กำลังเรียนหนังสือ (%)	43.5	35.3	36.3	Population aged 6-24 years not attending school (%)
<b>การอ่านออกเขียนได้ของประชากรอายุ 15 ปี ขึ้นไป</b>				<b>Literacy of population aged 15 years and over</b>
ประชากรที่อ่านและเขียนภาษาใดก็ได้ (%)	na	96.2	99.3	Population can read and write any language (%)
ประชากรที่อ่านและเขียนภาษาไทยได้ (%)	95.9	na	98.5	Population can read and write Thai language (%)
ประชากรที่อ่านและเขียนภาษาอื่นได้ (%)	na	na	32.9	Population can read and write others language (%)

na : ไม่มีข้อมูลในปีนั้น

not available

ตัวชี้วัดที่สำคัญของประชากรและที่อยู่อาศัย พ.ศ. 2533 - 2553 (ต่อ)

Key indicators of the population and housing 1990 - 2010 (Contd.)

รายการ	2533	2543	2553	Items
	1990	2000	2010	
<b>การทำงานของประชากรอายุ 15 ปี ขึ้นไป</b>				<b>Employment of population aged 15 years and over</b>
ประชากรที่ทำงานในรอบปีทั้งสิ้น (%)	63.8	61.5	69.8	Population work in the last year (%)
ประชากรที่ทำงานในภาคเกษตรกรรม (%)	2.5	1.5	0.7	Population in agricultural sector (%)
สถานภาพการทำงาน (%)				Work status (%)
นายจ้าง	3.0	4.4	4.2	Employers
ธุรกิจส่วนตัวโดยไม่มีลูกจ้าง	15.8	17.9	19.9	Own account workers
ลูกจ้าง (รัฐบาล/รัฐวิสาหกิจ/เอกชน)	73.5	70.3	69.9	Employees
ช่วยธุรกิจในครัวเรือนโดยไม่ได้รับค่าจ้าง	7.7	7.2	5.3	Unpaid family workers
การรวมกลุ่ม	na	0.2	0.7	Members of producers' cooperatives
<b>ภาวะเจริญพันธุ์</b>				<b>Fertility</b>
จำนวนบุตรเกิดรอดเฉลี่ย (ต่อสตรีเคยสมรสอายุ 15-49 ปี)	1.84	1.51	1.22	Mean number of children ever born (Per ever married woman 15-49 years)
จำนวนบุตรที่มีชีวิตอยู่โดยเฉลี่ย (ต่อสตรีเคยสมรสอายุ 15-49 ปี)	1.81	1.49	1.21	Mean number of children still living (Per ever married woman 15-49 years)
<b>การย้ายถิ่น</b>				<b>Migration</b>
การย้ายถิ่นในช่วง 5 ปี				Five years migration
ประชากรที่ย้ายถิ่นภายใน 5 ปี (%)	12.2	8.5	11.5	Population who migrated within previous 5 years (%)
ประชากรที่ไม่ได้อาศัยอยู่ในจังหวัดที่เกิด (%)	36.1	37.3	43.0	Population who were not living in province of birth (%)
<b>ลักษณะของครัวเรือน</b>				<b>Households characteristics</b>
จำนวนครัวเรือนทั้งสิ้น ('000)	1,341.7	1,743.8	2,881.8	Total households ('000)
จำนวนครัวเรือนกลุ่มบุคคล ('000)	8.0	3.7	12.5	Collective households ('000)
จำนวนครัวเรือนส่วนบุคคล ('000)	1,333.7	1,740.0	2,869.2	Private households ('000)
- ขนาดครัวเรือนเฉลี่ย	4.3	3.6	2.7	- Average households size
- ครัวเรือนคนเดียว (%)	7.9	12.9	23.0	- One person households (%)
- ครัวเรือนที่มีหัวหน้าครัวเรือนเป็นหญิง (%)	28.7	32.6	36.6	- Female - headed households (%)

na : ไม่มีข้อมูลในปีนั้น

not available

ตัวชี้วัดที่สำคัญของประชากรและที่อยู่อาศัย พ.ศ. 2533 - 2553 (ต่อ)

Key indicators of the population and housing 1990 - 2010 (Contd.)

รายการ	2533	2543	2553	Items
	1990	2000	2010	
ลักษณะของที่อยู่อาศัย				Housing characteristics
ที่อยู่อาศัยของครัวเรือนใช้วัสดุไม่ถาวร (%)	2.4	4.2	0.1	Households living in non-permanent materials dwelling (%)
ครัวเรือนที่เป็นเจ้าของที่อยู่อาศัย (%)	61.1	55.6	52.8	Households with ownership (%)
ครัวเรือนที่มีสุขภัณฑ์ (%)	99.7	99.8	99.9	Households with sanitation (%)
ครัวเรือนที่มีน้ำดื่มสะอาด <sup>1/</sup> (%)	98.3	95.8	99.8	Households with safe drinking water <sup>1/</sup> (%)
ครัวเรือนที่มีคอมพิวเตอร์ (%)	na	na	52.7	Households with computer (%)
ครัวเรือนที่มีโทรศัพท์มือถือ (%)	na	na	94.1	Households with mobile phone (%)
ครัวเรือนที่มีอินเทอร์เน็ต (%)	na	na	37.3	Households with Internet (%)

na : ไม่มีข้อมูลในปีนั้น  
not available

1/ น้ำดื่มสะอาด ได้แก่ น้ำประปา น้ำประปาผ่านการบำบัด (ต้ม/กรอง) น้ำฝน น้ำดื่มบรรจุขวด/ตู้ น้ำดื่มหยอดเหรียญ

Safe drinking water included tap water, treated water, rain water, bottled drinking water.

ปี 2543 น้ำดื่มสะอาด รวมน้ำบาดาล/น้ำบ่อที่ไม่ใช่สาธารณะ

In 2000 : Safe drinking water included private well.

แผนภูมิ ปิรามิดประชากรกรุงเทพมหานคร พ.ศ.2523 2533 2543 2553  
 Figure Population Pyramids in Bangkok, 1980, 1990, 2000, 2010

พ.ศ.2523, 1980

กลุ่มอายุ (ปี) Age group (year)

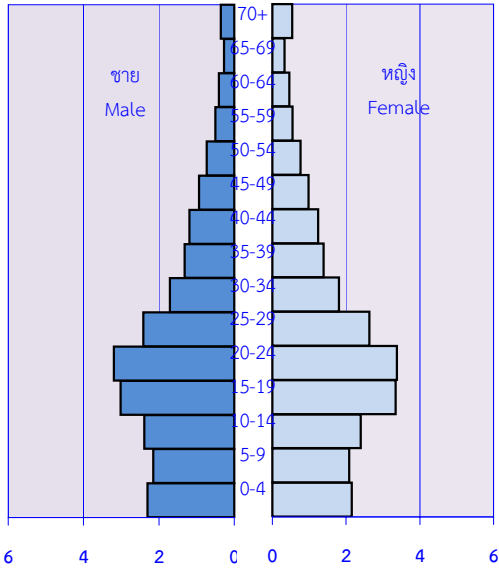

จำนวน (หน่วยเป็นแสน)

Number (Unit : 100 thousands)

พ.ศ.2533, 1990

กลุ่มอายุ (ปี) Age group (year)

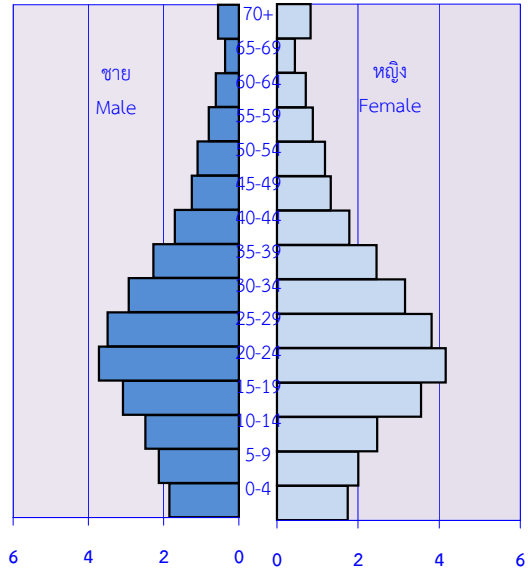

จำนวน (หน่วยเป็นแสน)

Number (Unit : 100 thousands)

พ.ศ.2543, 2000

กลุ่มอายุ (ปี) Age group (Year)

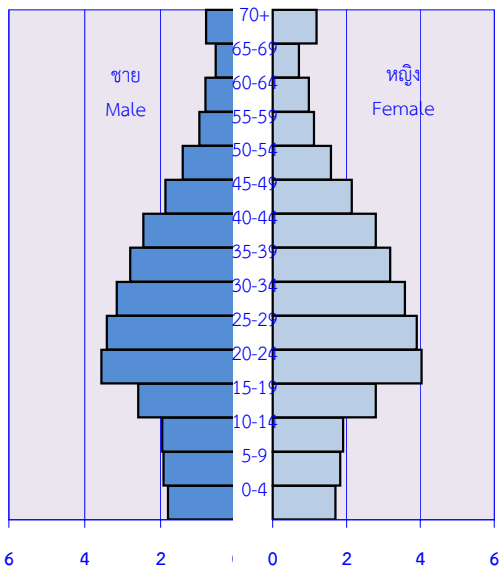

จำนวน (หน่วยเป็นแสน)

Number (Unit : 100 thousands)

พ.ศ.2553, 2010

กลุ่มอายุ (ปี) Age group (Year)

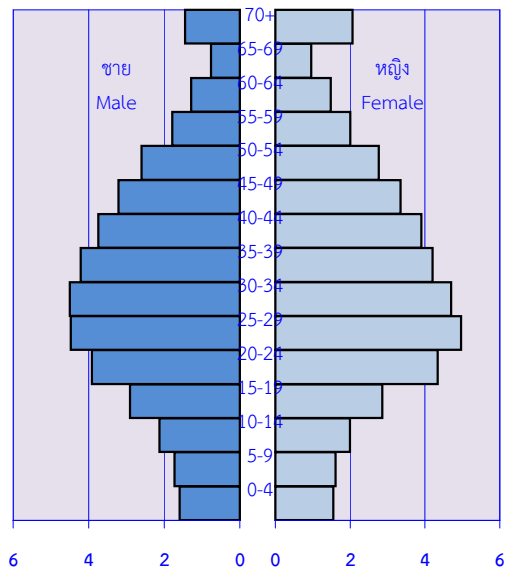

จำนวน (หน่วยเป็นแสน)

Number (Unit : 100 thousands)

# บทที่ 1

## บทนำ

### 1. ความเป็นมา

ประเทศไทยได้จัดทำสำมะโนประชากรขึ้นเป็นครั้งแรกเมื่อ พ.ศ. 2452 และต่อมาใน พ.ศ. 2462 2472 2480 และ 2490 ซึ่งทั้ง 5 ครั้ง จัดทำโดยกระทรวงมหาดไทย (เรียกว่าสำมะโนครัว)

สำนักงานสถิติแห่งชาติ จัดทำสำมะโนประชากรตั้งแต่ พ.ศ. 2503 ตามพระราชบัญญัติสถิติ พ.ศ. 2495 และได้จัดทำทุกกระยะ 10 ปี (2513 2523 2533 และ 2543) ตามอำนาจหน้าที่ที่กำหนดในพระราชบัญญัติสถิติ พ.ศ. 2508 ซึ่งสอดคล้องกับข้อเสนอแนะขององค์การสหประชาชาติ (United Nation) ที่ต้องการให้ประเทศต่างๆ เก็บรวบรวมข้อมูลสถิติเกี่ยวกับประชากรและลักษณะต่างๆ ตลอดจนสภาพการอยู่อาศัยของประชากรในประเทศอย่างน้อยทุกกระยะ 10 ปี ในปีคริสต์ศักราชที่ลงท้ายด้วย “0” เพื่อให้มีข้อมูลใช้ในการพัฒนาประเทศได้อย่างเหมาะสม และสามารถเปรียบเทียบข้อมูลระหว่างประเทศได้ และตั้งแต่ พ.ศ. 2513 เป็นต้นมา สำนักงานสถิติแห่งชาติได้จัดทำสำมะโนประชากรและเคหะไปพร้อมๆ กับการทำสำมะโนประชากรด้วย สำหรับสำมะโนประชากรและเคหะ พ.ศ. 2553 ตามพระราชบัญญัติสถิติ พ.ศ. 2550 นับเป็นสำมะโนประชากรและเคหะครั้งที่ 11 ซึ่งครบรอบ 100 ปี สำมะโนประชากรประเทศไทย และเป็นการทำสำมะโนเคหะครั้งที่ 5 ของประเทศ

### 2. วัตถุประสงค์

- 1) เพื่อเก็บรวบรวมข้อมูลโครงสร้างประชากรและที่อยู่จริง และที่อยู่อาศัย เช่น เพศ อายุ ศาสนา สัญชาติ การศึกษา สถานภาพการสมรส การทำงาน และประเภทที่อยู่อาศัย เป็นต้น
- 2) เพื่อให้ได้ข้อมูลในระดับพื้นที่ย่อย (หมู่บ้าน เทศบาล)
- 3) เพื่อวัดการเปลี่ยนแปลงโครงสร้างของประชากรและที่อยู่อาศัยในรอบ 10 ปี

### 3. ประโยชน์ของข้อมูล

ข้อมูลจำนวนประชากรและโครงสร้างของประชากรตามที่อยู่จริง สามารถนำไปใช้ประโยชน์ ดังนี้

#### 3.1 ภาครัฐ

- 1) ใช้กำหนดนโยบาย และวางแผนด้านประชากร สังคม เศรษฐกิจ และสิ่งแวดล้อม ในระดับประเทศและท้องถิ่นได้อย่างถูกต้องและเหมาะสม
- 2) จัดเตรียมงบประมาณ เพื่อหาสาธารณสุขโรคและบริการขั้นพื้นฐานต่างๆ ได้ตรงตามความต้องการและจำเป็นที่แท้จริงในพื้นที่ (หมู่บ้าน เทศบาล ตำบล อำเภอ จังหวัด)
- 3) ใช้เป็นฐานในการคาดประมาณจำนวนประชากรในอนาคต (Population Projection)
- 4) ใช้ในการประเมินผลแผนพัฒนาเศรษฐกิจและสังคมแห่งชาติฉบับที่ 10 (พ.ศ. 2550-2554) และจัดเตรียมแผนฯ ฉบับที่ 11 (พ.ศ. 2555-2559)

5) ใช้เป็นกรอบในการเลือกตัวอย่าง (Sampling Frame) สำหรับการสำรวจในรายละเอียด เฉพาะเรื่องด้านต่างๆ ของประชากรและครัวเรือน

### 3.2 ภาคเอกชน

ใช้ข้อมูลโครงสร้างและความหนาแน่นของประชากรในพื้นที่ต่างๆ ประกอบการตัดสินใจ ดำเนินธุรกิจ เช่น การตั้งร้านค้า การขยายกิจการ การออกผลิตภัณฑ์/บริการใหม่ๆ สู้ลูกค้ากลุ่มเป้าหมาย เป็นต้น

### 3.3 ภาคประชาชน

ได้รับความอยู่ดีมีสุข เนื่องจากได้รับบริการจากภาครัฐอย่างพอเพียงและทั่วถึง

## 4. กลุ่มรวม

ประชากรและสถานที่ที่ประชากรใช้อยู่อาศัยจริง ที่จะถูกเก็บรวบรวมข้อมูลในครั้งนี้ หมายถึง

### 4.1 ประชากรที่อยู่ในกลุ่มรวม ได้แก่

- คนไทยทุกคนที่อาศัยอยู่ในประเทศไทยในวันสำมะโน
- คนที่มีสถานที่อยู่ปกติในประเทศไทย แต่วันสำมะโนไปต่างประเทศชั่วคราว (ไม่ได้ตั้งใจจะตั้งหลักแหล่ง)
- เจ้าหน้าที่ฝ่ายพลเรือนและทหาร รวมทั้งคณะทูตของประเทศไทย พร้อมทั้งครอบครัว ซึ่งมีสำนักงานอยู่ในต่างประเทศ
- คนต่างชาติ/ต่างด้าวที่เข้ามาอยู่ในประเทศไทยเป็นระยะเวลาตั้งแต่ 3 เดือนขึ้นไป นับถึงวันสำมะโน

### 4.2 ประชากรที่ไม่อยู่ในกลุ่มรวม ได้แก่

- เจ้าหน้าที่ฝ่ายพลเรือนและทหาร รวมทั้งคณะทูตต่างประเทศ พร้อมทั้งครอบครัว ซึ่งมีสำนักงานอยู่ในประเทศไทย
- คนต่างชาติ/ต่างด้าวที่เข้ามาอยู่ในประเทศไทยเป็นระยะเวลาไม่ถึง 3 เดือน นับถึงวันสำมะโน
- ผู้อพยพหรือผู้หลบหนีเข้าเมือง ซึ่งอยู่ในค่ายอพยพที่รัฐบาลกำหนด

### 4.3 กลุ่มรวมเคหะ ได้แก่

- สถานที่ที่ใช้อยู่อาศัยจริงในประเทศไทยของประชากร ได้แก่ บ้าน อาคาร สิ่งปลูกสร้าง เรือ แพ รถ ห้องภายในสำนักงาน ที่สาธารณะ ใต้สะพาน ฯลฯ

## 5. วันสำมะโน

การทำสำมะโนประชากรและเคหะในครั้งนี้ กำหนดให้ วันที่ 1 กันยายน พ.ศ. 2553 เป็นวันสำมะโน เพื่อใช้อ้างอิงในการนับจำนวนบ้าน ประชากร และครัวเรือน

## 6. ข้อมูลที่เก็บรวบรวม

1) ข้อมูลเกี่ยวกับประชากรและครัวเรือน ได้แก่ จำนวนประชากรและครัวเรือน เพศ อายุ ศาสนา สัญชาติ ภาษาที่ใช้พูด ขนาดและประเภทของครัวเรือน เพื่อศึกษาลักษณะโครงสร้างประชากร และครัวเรือน

2) ข้อมูลเกี่ยวกับการศึกษา ได้แก่ จำนวนนักเรียนและนักศึกษาที่กำลังเรียนในแต่ละชั้น จำนวนผู้จบการศึกษาในแต่ละระดับ การอ่านออกเขียนได้ เพื่อทราบระดับการศึกษาและการรู้หนังสือของประชากร

3) ข้อมูลเกี่ยวกับการทำงาน ได้แก่ อาชีพหลัก ลักษณะงาน หรือประเภทกิจการ สถานภาพการทำงาน เพื่อศึกษาถึงการมีงานทำ และลักษณะการทำงานของประชากร

4) ข้อมูลเกี่ยวกับภาวะเจริญพันธุ์ ได้แก่ สถานภาพสมรส จำนวนบุตรเกิดรอด เพื่อศึกษาภาวะเจริญพันธุ์ของประชากร

5) ข้อมูลเกี่ยวกับการย้ายถิ่น ได้แก่ จังหวัด/ประเทศที่เกิด จังหวัด/ประเทศที่อยู่ก่อนย้าย การย้ายถิ่นระหว่างเมืองและชนบท เพื่อศึกษาลักษณะการย้ายถิ่นของประชากร

6) ข้อมูลเกี่ยวกับเคหะ ได้แก่ ประเภทและลักษณะของที่อยู่อาศัย การครอบครองที่ดินและที่อยู่อาศัย การใช้แสงสว่าง การใช้ส้วม ประเภทของเชื้อเพลิงที่ใช้ แหล่งน้ำดื่ม น้ำใช้ และเครื่องใช้ในครัวเรือน ประเภทต่างๆ เพื่อทราบถึงระดับความเป็นอยู่และสุขลักษณะของประชากร

## 7. วิธีการเก็บรวบรวมข้อมูล

การเก็บรวบรวมข้อมูลโครงการสำมะโนประชากรและเคหะ พ.ศ. 2553 ได้ดำเนินการพร้อมกันทั่วประเทศระหว่างวันที่ 1 กันยายน – 31 ตุลาคม 2553 โดยกำหนดวิธีการเก็บรวบรวมข้อมูลไว้ 4 วิธี คือ

1) การสัมภาษณ์โดยพนักงานสนาม เป็นวิธีหลักในการเก็บรวบรวมข้อมูลในการทำสำมะโนประชากรและเคหะครั้งนี้ หมายถึง การส่งพนักงานสนามออกไปสอบถามข้อมูลแต่ละครัวเรือนตามที่อยู่อาศัยจริง

2) การทอดแบบ เป็นวิธีที่ผู้ให้ข้อมูลต้องการบันทึกข้อมูลด้วยตนเอง โดยพนักงานสนามมอบแบบสอบถาม พร้อมซองบรรจุแบบให้กับผู้ให้ข้อมูล แล้วนัดหมายมารับ หรือ ส่งคืนทางไปรษณีย์โดยไม่ต้องเสียค่าส่ง

3) การให้ข้อมูลทางอินเทอร์เน็ต เป็นวิธีที่ผู้ให้ข้อมูลต้องการบันทึกข้อมูลด้วยตนเองในระบบอินเทอร์เน็ต (Internet) ทาง website [www.nso.go.th](http://www.nso.go.th) หรือ ทาง URL <http://popcensus.nso.go.th>

4) การให้ข้อมูลทางโทรศัพท์ เป็นวิธีที่ผู้ให้ข้อมูลต้องการให้ข้อมูลโดยการให้สัมภาษณ์ทางโทรศัพท์ (Telephone Interview Center : TIC)

## 8. บทนิยาม

### ภาคประชากร

#### 8.1 ประเภทของครัวเรือน

**ครัวเรือนส่วนบุคคล** หมายถึง ครัวเรือนของบุคคลทั่วไป ซึ่งอาจประกอบด้วยบุคคลคนเดียวหรือหลายคน อาศัยอยู่ในบ้านหรือสถานที่อยู่เดียวกัน หรือในบริเวณเดียวกัน จัดหาหรือใช้สิ่งอุปโภคบริโภคอันจำเป็นแก่การครองชีพร่วมกัน โดยบุคคลเหล่านี้อาจเป็นญาติหรือไม่เป็นญาติกันก็ได้

**ครัวเรือนกลุ่มบุคคล** หมายถึง ครัวเรือนซึ่งประกอบด้วยบุคคลหลายคนประเภทเดียวกันมาอยู่รวมกันโดยมีกฎหรือระเบียบข้อบังคับระบุไว้ให้มาอยู่รวมกัน แบ่งเป็น 2 ประเภท

1) **ครัวเรือนประเภทคนงาน** หมายถึง คนงานที่อาศัยอยู่รวมกันในบริเวณโรงงานหรือในสถานที่ที่นายจ้างเป็นผู้จัดหาที่พักให้อยู่รวมกัน แยกต่างหากจากครัวเรือนนายจ้าง โดยไม่เสียค่าที่พัก

2) **ครัวเรือนสถาบัน** หมายถึง ครัวเรือนที่อยู่รวมกันอย่างมีกฎระเบียบ เช่น วัด เรือนจำ กรม กองทหาร หอพักนักเรียนประจำ หอพักในมหาวิทยาลัย เป็นต้น

#### 8.2 อายุ

หมายถึง อายุเต็มปีบริบูรณ์ นับถึงวันคล้ายวันเกิดครั้งสุดท้าย ก่อนวันที่ 1 กันยายน พ.ศ. 2553

#### 8.3 การอ่านออกและเขียนได้

หมายถึง ความสามารถอ่านออกและเขียนภาษาใดๆ ก็ได้ ในประโยคง่ายๆ โดยเข้าใจความหมายและสามารถใช้ในชีวิตประจำวันได้ รวมทั้งภาษาเบรลล์ของคนตาบอดด้วย ถ้าอ่านออกเพียงอย่างเดียวแต่เขียนไม่ได้ ถือว่าเป็นผู้ที่อ่านและเขียนไม่ได้

#### 8.4 สถานภาพสมรส

หมายถึง ความผูกพันระหว่างชายกับหญิงในการเป็นสามีภรรยา ดังนี้

**โสด** ได้แก่ ผู้ที่ไม่เคยสมรส หรือไม่เคยอยู่ร่วมกับใครฉันท์สามีภรรยา

**สมรส** ได้แก่ ผู้ที่อยู่ร่วมกันฉันท์สามีภรรยา ไม่ว่าจะได้ทำการสมรสกันถูกต้องตามกฎหมายหรือไม่ก็ตาม แม้ว่าจะห่างไปสัมพันธ์สามีและภรรยาจะไม่อยู่ด้วยกันแต่ยังมีความสัมพันธ์ฉันท์สามีภรรยา

**หม้าย** ได้แก่ ผู้ที่คู่สมรสได้ตายไปแล้ว และขณะนี้ยังไม่ได้สมรสใหม่

**หย่า** ได้แก่ สามีภรรยาที่หย่ากันโดยถูกต้องตามกฎหมายแล้ว

**แยกกันอยู่** ได้แก่ ผู้ที่ไม่ได้อยู่ร่วมกันฉันท์สามีภรรยาแล้ว แต่ยังไม่ได้หย่ากันโดยถูกต้องตามกฎหมาย

**เคยสมรสแต่ไม่ทราบสถานภาพ** ได้แก่ ผู้ที่เคยสมรสแต่ไม่ทราบว่าสถานภาพใดแน่



## 8.5 งาน

หมายถึง งานที่ทำเพื่อก่อให้เกิดรายได้หรือเกิดผลผลิต ได้แก่ การทำงานเป็นลูกจ้างเอกชน ลูกจ้างรัฐบาล หรือรัฐวิสาหกิจ หรือองค์กรระหว่างประเทศ การประกอบธุรกิจ อุตสาหกรรม วิชาชีพ และการประกอบการเกษตร

## 8.6 อาชีพ

หมายถึง ประเภทหรือชนิดของงานที่ผู้ันั้นทำอยู่ ซึ่งก่อให้เกิดรายได้หรือเกิดผลผลิต เช่น ครูสอนดนตรี วิศวกรไฟฟ้า สมุห์บัญชี ตำรวจ แพทย์ทั่วไป ทันตแพทย์ พยาบาล นักหนังสือพิมพ์ นักมวย ทำนาข้าว ทำสวนทุเรียน ทำไร่ข้าวโพด รับจ้างกรีดยาง ขับรถแท็กซี่ ขับรถกระบะส่งของ ภารโรง เป็นต้น

## 8.7 อาชีพหลัก

หมายถึง งานที่ใช้เวลาทำมากที่สุดในรอบ 12 เดือนที่แล้ว ถ้ามีการทำงานเพียง 1 อาชีพ ให้ถืออาชีพนั้นเป็นอาชีพหลัก

- ถ้ามีการทำงานมากกว่า 1 อาชีพ ให้ถือการทำงานที่ใช้เวลาทำมากที่สุดเป็นอาชีพหลัก
- ถ้าใช้เวลาทำเท่าๆ กัน ให้ถือการทำงานที่ทำรายได้สูงกว่าเป็นอาชีพหลัก

## 8.8 ประเภทกิจการหรือลักษณะกิจกรรมของสถานที่ทำงาน

หมายถึง ประเภทของกิจกรรมทางเศรษฐกิจที่ได้ดำเนินการโดยสถานประกอบการที่บุคคลนั้นกำลังทำงานอยู่ หรือประเภทของธุรกิจซึ่งบุคคลนั้นได้ดำเนินการอยู่ เช่น ร้านตัดเย็บเสื้อผ้า ธนาคาร พาณิชยกรรม โรงพยาบาลสัตว์ โรงเรียนระดับมัธยมศึกษา เป็นต้น

## 8.9 สถานภาพการทำงาน

หมายถึง สถานะของบุคคลในการทำงานเชิงเศรษฐกิจทุกประเภท ได้แก่

**นายจ้าง** หมายถึง ผู้ประกอบธุรกิจของตนเอง (อาจมี “หุ้นส่วน” หรือไม่ได้) เพื่อหวังผลกำไร หรือส่วนแบ่ง และได้จ้างบุคคลตั้งแต่ 1 คนขึ้นไปมาทำงานให้ธุรกิจในฐานะ “ลูกจ้าง” โดยเป็นการจ้างงานบนพื้นฐานของความต่อเนื่อง ไม่รวม ผู้ที่จ้างคนมาทำงานบ้าน ซึ่งไม่เกี่ยวกับธุรกิจ

**ผู้ประกอบธุรกิจส่วนตัวโดยไม่มีลูกจ้าง** หมายถึง ผู้ประกอบธุรกิจของตนเอง (อาจมี “หุ้นส่วน” หรือไม่ได้) เพื่อหวังผลกำไรหรือส่วนแบ่ง และไม่มี การจ้าง “ลูกจ้าง” (ที่เป็นการจ้างงานบนพื้นฐานของความต่อเนื่อง) แต่อาจมีสมาชิกในครัวเรือนหรือผู้ฝึกงานมาช่วยทำงานโดยไม่ได้รับค่าจ้างหรือค่าตอบแทน ในลักษณะการจ้างทำงาน

**ผู้ช่วยธุรกิจ**ในครัวเรือนโดยไม่ได้รับค่าจ้าง หมายถึง ผู้ที่ช่วยทำธุรกิจหรือการเกษตรของสมาชิกในครัวเรือนเป็นประจำโดยไม่ได้รับค่าจ้าง และไม่ได้อยู่ในฐานะ “หุ้นส่วน” หรืออาจจะได้รับค่าตอบแทนบ้าง แต่ไม่ใช่ลักษณะของการจ้างทำงาน

**ลูกจ้าง** หมายถึง ผู้ที่ทำงานโดยได้รับค่าจ้างที่เป็นการจ้างงานบนพื้นฐานของความต่อเนื่อง ไม่มีอำนาจในการตัดสินใจในการดำเนินงาน ค่าจ้างที่ได้รับอาจเป็นรายเดือน รายวัน รายชั่วโมง รายชิ้น หรือเหมาจ่าย ซึ่งอาจจะเป็นตัวเงินหรือสิ่งของก็ได้ ลูกจ้างแบ่งออกเป็น 3 ประเภท คือ ลูกจ้างรัฐบาล ลูกจ้างรัฐวิสาหกิจ ลูกจ้างเอกชน

**การรวมกลุ่ม** หมายถึง กลุ่มคนที่มาร่วมกันทำงานในเชิงเศรษฐกิจ (ผลิตสินค้าและบริการ) โดยสมาชิกแต่ละคนมีส่วนร่วมเท่าเทียมกันในการตัดสินใจดำเนินการทุกขั้นตอน ตลอดจนการแบ่งรายได้ให้แก่สมาชิก ตามที่ตกลงกัน

## 8.10 บุตรที่ให้กำเนิดเองและมีชีวิตอยู่ขณะคลอด (บุตรเกิดรอด)

หมายถึง บุตรที่ตอนคลอดออกมามีชีวิต แม้จะมีชีวิตอยู่เพียงขณะหนึ่งก็ตาม ไม่รวม บุตรเลี้ยงหรือบุตรบุญธรรมของหญิงผู้นั้น

**บุตรที่มีชีวิตอยู่** ได้แก่ บุตรที่ตอนคลอดออกมามีชีวิต และยังคงมีชีวิตอยู่จนถึงวันสำมะโน  
**บุตรที่เสียชีวิตแล้ว** ได้แก่ บุตรที่ตอนคลอดออกมามีชีวิต แต่ในวันสำมะโนได้เสียชีวิตไปแล้ว

## 8.11 การย้ายถิ่น

หมายถึง ผู้ย้ายสถานที่อยู่อาศัยจากองค์การบริหารส่วนตำบลหนึ่ง หรือเขตเทศบาลหนึ่ง หรือจากต่างประเทศ ซึ่งเป็นที่อยู่อาศัยครั้งสุดท้ายมายังอีกองค์การบริหารส่วนตำบลหนึ่ง หรือเขตเทศบาลหนึ่ง ซึ่งเป็นที่อยู่ปัจจุบัน

การเปลี่ยนเขตเทศบาล หรือ องค์การบริหารส่วนตำบล (อบต.) อันเนื่องมาจากการขยายเขตเทศบาลหรือเปลี่ยนเขตการปกครอง โดยที่บุคคลหรือครัวเรือนนั้นยังอยู่ประจำที่เดิม และการย้ายสถานที่อยู่อาศัยในกรุงเทพมหานครและย้ายภายในเมืองพัทยาไม่นับว่าเป็นการย้ายถิ่น

## 8.12 ลักษณะความพิการ

หมายถึง ลักษณะความพิการโดยประจักษ์ สามารถจำแนกได้ 5 ประเภท ดังนี้

- 1) ความพิการทางการมองเห็น ได้แก่
  - (1) มีแต่เบ้าตา ไม่มีลูกตาทั้งสองข้าง
  - (2) มีลักษณะของความผิดปกติชัดเจน  
เช่น ลูกตาสีขาวขุ่น ไม่มีลูกตาดำ ลูกตาฝ่อ เป็นต้น
- 2) ความพิการทางการได้ยิน หรือสื่อความหมาย ได้แก่
  - (1) มีความผิดปกติในการได้ยินเสียง และพูดไม่ได้ เช่น เป็นใบ้
  - (2) มีความผิดปกติในการสื่อความหมาย และการใช้ภาษาพูด การเข้าใจภาษาพูด  
เช่น พูดไม่รู้เรื่อง พูดโต้ตอบไม่ตรงความหมาย

### 3) ความพิการทางการเคลื่อนไหว หรือทางร่างกาย ได้แก่

#### (1) กลุ่มความพิการทางกาย กรณีแขนขาด ขาขาด

- แขนขาดตั้งแต่ข้อมือขึ้นมา หนึ่งข้าง หรือทั้งสองข้าง
- ขาขาดตั้งแต่ข้อเท้าขึ้นมา หนึ่งข้าง หรือทั้งสองข้าง

#### (2) กลุ่มอัมพาต กล้ามเนื้อแขน ขา อ่อนแรง ขาลีบผิดรูปมีลักษณะการสูญเสียความสามารถในการเคลื่อนไหว อ่อนแรง ไม่สามารถประกอบกิจวัตรหลักในชีวิตประจำวัน อาจพิจารณาได้จากคนที่นอนตลอดเวลาหรือนั่งอยู่ในรถเข็นตลอดเวลา

### 4) ความพิการทางจิตใจ หรือพฤติกรรม หรือออทิสติก ได้แก่

#### (1) กลุ่มที่มีอาการทางจิต

- กลุ่มอาการทางจิตรุนแรง โวยวาย ทำร้ายผู้อื่น ไม่สามารถควบคุมความประพฤติ ไม่สามารถประกอบกิจวัตรหลักในชีวิตประจำวัน หรือช่วยเหลือตนเองไม่ได้
- กลุ่มอาการทางจิตที่มีลักษณะอยู่เฉยๆ ไม่พูดจา ไม่ยุ่งเกี่ยวกับใคร ไม่สามารถประกอบกิจวัตรหลักในชีวิตประจำวันได้ หรือช่วยเหลือตนเองไม่ได้

#### (2) กลุ่มอาการทางพฤติกรรม

เช่น ออทิสติก มีลักษณะอาการไม่อยู่นิ่ง มีพฤติกรรมแตกต่างจากบุคคลทั่วไปอย่างเห็นได้ชัดเจน

### 5) ความพิการทางสติปัญญาหรือการเรียนรู้ ได้แก่

กลุ่มอาการทางสติปัญญาหรือการเรียนรู้ ในกรณีที่สภาพความพิการเห็นได้ชัด มีลักษณะ ปัญญาอ่อนระดับรุนแรง เช่น ไม่มีปฏิสัมพันธ์ ช่วยเหลือตนเองในชีวิตประจำวันได้น้อย มีพัฒนาการช้ามาก ยังต้องการที่เลี้ยงช่วยเหลือ

## ภาคเศษ

### ที่อยู่อาศัยของครัวเรือน

หมายถึง สถานที่ที่ครัวเรือนใช้เป็นที่อยู่อาศัย อาจเป็นส่วนหนึ่งของบ้าน หรือบ้านหลายหลังที่อยู่ในบริเวณเดียวกัน รวมทั้งพื้นที่สาธารณะที่มีครัวเรือนใช้เป็นที่อยู่อาศัยเป็นประจำ

#### 8.13 ประเภทของที่อยู่อาศัย

หมายถึง ลักษณะของสถานที่ที่ครัวเรือนใช้เป็นที่อยู่อาศัยของบุคคลในครัวเรือนเดียวกัน ได้แก่

- 1) บ้านเดี่ยว
- 2) ทาวน์เฮ้าส์/บ้านแฝด/ทาวน์โฮม
- 3) ห้องชุด
- 4) ตึกแถว/ห้องแถว/เรือนแถว
- 5) ห้องภายในบ้าน
- 6) ที่อยู่อาศัยในสำนักงานหรืออาคาร
- 7) เรือ แพ รถ
- 8) ที่อยู่อาศัยส่วนบุคคลประเภทอื่น

### 8.14 ลักษณะของที่อยู่อาศัย

หมายถึง ที่อยู่อาศัยซึ่งจำแนกได้ตามวัสดุที่ใช้ในการก่อสร้างที่อยู่อาศัยเป็นส่วนใหญ่ โดยแยกเป็น 5 ลักษณะ

- 1) ตึก
- 2) ไม้
- 3) ครึ่งตึกครึ่งไม้
- 4) ใช้วัสดุไม่ถาวรในท้องถิ่น
- 5) ใช้วัสดุซึ่งใช้ประโยชน์อย่างอื่นมาแล้ว

### 8.15 การครอบครองที่อยู่อาศัยของคนในครัวเรือน (ไม่รวมที่ดิน)

หมายถึง กรรมสิทธิ์ในที่อยู่อาศัยของครัวเรือน โดยการเป็นเจ้าของ เช่าซื้อ เช่า หรืออยู่โดยไม่เสียค่าเช่า เพราะเป็นส่วนหนึ่งของค่าจ้างแรงงานหรือเจ้าของให้อยู่เปล่า

### 8.16 การถือกรรมสิทธิ์ที่ดิน

หมายถึง คนในครัวเรือนมีกรรมสิทธิ์ในการครอบครองที่ดิน ที่เป็นที่ตั้งของที่อยู่อาศัย โดยการเป็นเจ้าของที่ดิน เช่าซื้อที่ดิน เช่าที่ดิน ไม่เสียค่าเช่าที่ดิน หรืออื่นๆ

### 8.17 การเป็นเจ้าของเครื่องใช้ในครัวเรือน

หมายถึง สมาชิกคนใดคนหนึ่งเป็นเจ้าของเครื่องใช้ต่างๆ และเครื่องใช้ดังกล่าวต้องสามารถใช้งานได้ (ไม่รวมเครื่องใช้ที่มีไว้ขายหรือมีคนเอามาซ่อม) ส่วนเครื่องใช้ต่างๆ ที่มีไว้ใช้ในการประกอบอาชีพ เช่น รถยนต์รับจ้าง ตู้เย็นในร้านขายเครื่องดื่ม ให้ถือว่าเป็นเจ้าของ

## 9. ข้อสังเกตสำหรับผู้ให้ข้อมูล

ข้อมูลสถิติที่น่าเสนอในรายงานฉบับนี้ ได้จากการประมวลผลข้อมูลของกรุงเทพมหานคร โดยในตารางสถิติบางตารางผลรวมของแต่ละจำนวนอาจไม่เท่ากับยอดรวม และข้อมูลในแต่ละตารางอาจมีความแตกต่างกัน เนื่องจากข้อมูลแต่ละจำนวนได้มีการปิดเศษโดยอิสระจากกัน สำหรับข้อมูลของครัวเรือน (ภาคเคหะ) เป็นการนำเสนอเฉพาะข้อมูลของครัวเรือนส่วนบุคคลเท่านั้น

## บทที่ 2

### บทสรุป

#### ภาคประชากร

กรุงเทพมหานคร มีเนื้อที่ทั้งหมดประมาณ 1,568.7 ตารางกิโลเมตร ทิศเหนือมีอาณาเขตติดต่อกับจังหวัดนนทบุรีและจังหวัดปทุมธานี ทิศตะวันออกติดต่อกับจังหวัดฉะเชิงเทรา ทิศใต้ติดต่อกับจังหวัดสมุทรปราการ และทิศตะวันตกติดต่อกับจังหวัดสมุทรสาครและจังหวัดนครปฐม ลักษณะภูมิประเทศส่วนใหญ่ของกรุงเทพมหานครเป็นที่ราบลุ่มจึงทำให้เกิดปัญหาน้ำท่วมบ่อยครั้ง จังหวัดนี้มีอุณหภูมิปานกลาง ไม้ร้อนจัดและไม่หนาวจัด

ในปี 2553 กรุงเทพมหานครแบ่งเขตการปกครองเป็น 50 เขต (อำเภอ) 169 แขวง (ตำบล) โดยไม่มีการเปลี่ยนแปลงเขต แต่มีการแบ่งแขวงเพิ่มขึ้นจากปี พ.ศ.2546 และพ.ศ.2552

#### 1. ลักษณะทางประชากร

##### 1.1 จำนวนประชากรและการกระจายตัวของประชากร

ประชากรที่อาศัยในกรุงเทพมหานคร ณ วันที่ 1 กันยายน 2553 มีจำนวน 8,305,218 คนเป็นชาย 4,032,586 คน และหญิง 4,272,632 คน ซึ่งกรุงเทพมหานครถือว่าเป็นพื้นที่ที่ประชากรอาศัยอยู่มากที่สุดเมื่อเทียบกับจังหวัดอื่นๆ โดยคิดเป็นอัตราส่วนระหว่างเพศชายต่อหญิงเท่ากับ 94.4 หรือกล่าวได้ว่ามีประชากรเพศชาย 94 คน ต่อ เพศหญิง 100 คน ในจังหวัดนี้มีประชากรหญิงมากกว่าชายเกือบทุกเขต ยกเว้นเขตลาดกระบัง เขตบางบอน เขตจตุจักร เขตสัมพันธวงศ์ และเขตดอนเมือง อัตราเพิ่มโดยเฉลี่ยของประชากรในช่วงปี 2543 – 2553 คิดเป็นร้อยละ 2.68 ต่อปี

เมื่อพิจารณาการกระจายตัวของประชากร พบว่า ประชากรส่วนใหญ่อาศัยอยู่ในเขตบางกะปิมากที่สุด คือ 355,591 คน (ร้อยละ 4.3) รองลงมาคือ เขตจตุจักร และเขตลาดกระบัง (ร้อยละ 4.0 และ 3.6 ตามลำดับ) ส่วนเขตที่มีประชากรอาศัยอยู่น้อยที่สุด คือ เขตสัมพันธวงศ์ โดยมีประชากรอาศัยอยู่เพียง 20,765 คน (ร้อยละ 0.3) เท่านั้น (แผนภูมิ 1)

#### ตาราง 1 จำนวนและร้อยละของประชากร จำแนกตามเพศ

ประชากร	จำนวน	ร้อยละ
รวม	8,305,218	100.0
ชาย	4,032,586	48.6
หญิง	4,272,632	51.4

## แผนภูมิ 1 จำนวนประชากร จำแนกตามเขต พ.ศ. 2553

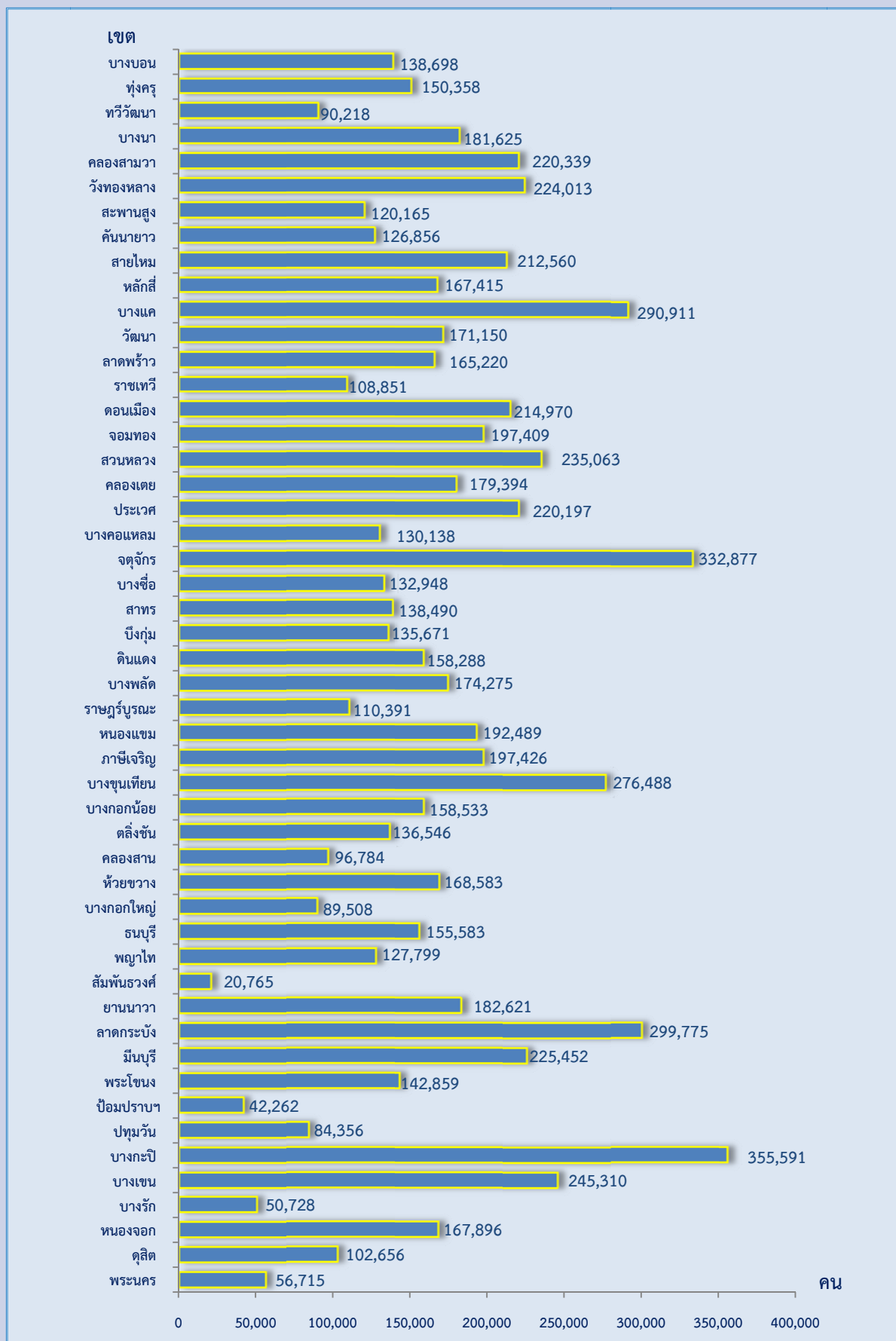

## 1.2 ความหนาแน่นของประชากร

กรุงเทพมหานคร มีจำนวนประชากรโดยเฉลี่ยประมาณ 5,294.3 คนต่อพื้นที่ 1 ตารางกิโลเมตร พื้นที่ที่มีความหนาแน่นของประชากรมากที่สุด คือ เขตป้อมปราบศัตรูพ่าย 22,243.2 คนต่อพื้นที่ 1 ตารางกิโลเมตร รองลงมา คือ เขตดินแดงและธนบุรี 18,843.8 และ 18,091.0 คนต่อพื้นที่ 1 ตารางกิโลเมตร และความหนาแน่นน้อยที่สุด คือ เขตหนองจอก 710.5 คนต่อพื้นที่ 1 ตารางกิโลเมตร

### ตาราง 2 ความหนาแน่นของประชากรโดยเฉลี่ย จำแนกตามเขต

เขต	พื้นที่ (ตารางกิโลเมตร)	จำนวนประชากร (คน)	ความหนาแน่นของประชากร (คนต่อ 1 ตารางกิโลเมตร)
รวม	1,568.7	8,305,218	5,294.3
พระนคร	5.5	56,715	10,311.8
ดุสิต	10.7	102,656	9,594.0
หนองจอก	236.3	167,896	710.5
บางรัก	5.5	50,728	9,223.3
บางเขน	42.1	245,310	5,826.8
บางกะปิ	28.5	355,591	12,476.9
ปทุมวัน	8.4	84,356	10,042.4
ป้อมปราบศัตรูพ่าย	1.9	42,262	22,243.2
พระโขนง	14.0	142,859	10,204.2
มีนบุรี	63.6	225,452	3,544.8
ลาดกระบัง	123.9	299,775	2,419.5
ยานนาวา	16.7	182,621	10,935.4
สัมพันธวงศ์	1.4	20,765	14,832.1
พญาไท	9.6	127,799	13,312.4
ธนบุรี	8.6	155,583	18,091.0
บางกอกใหญ่	6.2	89,508	14,436.8
ห้วยขวาง	15.0	168,583	11,238.9
คลองสาน	6.1	96,784	15,866.2
ตลิ่งชัน	29.5	136,546	4,628.7
บางกอกน้อย	11.9	158,533	13,322.1
บางขุนเทียน	120.7	276,488	2,290.7
ภาษีเจริญ	17.8	197,426	11,091.3
หนองแขม	35.8	192,489	5,376.8
ราษฎร์บูรณะ	15.8	110,391	6,986.8
บางพลัด	11.4	174,275	15,287.3
ดินแดง	8.4	158,288	18,843.8
บึงกุ่ม	24.3	135,671	5,583.2
สาทร	9.3	138,490	14,891.4
บางซื่อ	11.5	132,948	11,560.7

## ตาราง 2 ความหนาแน่นของประชากรโดยเฉลี่ย จำแนกตามเขต (ต่อ)

เขต	พื้นที่ (ตารางกิโลเมตร)	จำนวนประชากร (คน)	ความหนาแน่นของประชากร (คนต่อ 1 ตารางกิโลเมตร)
จตุจักร	32.9	332,877	10,117.8
บางคอแหลม	10.9	130,138	11,939.3
ประเวศ	52.5	220,197	4,194.2
คลองเตย	13.0	179,394	13,799.5
สวนหลวง	23.7	235,063	9,918.3
จอมทอง	26.3	197,409	7,506.0
ดอนเมือง	36.9	214,970	5,841.6
ราชเทวี	7.1	108,851	15,331.1
ลาดพร้าว	21.9	165,220	7,684.7
วัฒนา	12.6	171,150	13,583.3
บางแค	44.5	290,911	6,537.3
หลักสี่	22.8	167,415	7,342.8
สายไหม	44.6	212,560	4,765.9
คันนายาว	26.0	126,856	4,879.1
สะพานสูง	28.1	120,165	4,276.3
วังทองหลาง	19.6	224,013	11,256.9
คลองสามวา	110.7	220,339	1,990.4
บางนา	18.8	181,625	9,660.9
ทวีวัฒนา	50.2	90,218	1,797.2
ทุ่งครุ	30.7	150,358	4,897.7
บางบอน	34.7	138,698	3,997.1

### 1.3 จำนวนครัวเรือน ขนาดของครัวเรือนและเพศของหัวหน้าครัวเรือน

จำนวนครัวเรือนในกรุงเทพมหานคร มีจำนวนทั้งสิ้น 2,881,752 ครัวเรือน โดยเป็นครัวเรือนส่วนบุคคลจำนวน 2,869,224 ครัวเรือน และครัวเรือนกลุ่มบุคคล (เช่น ครัวเรือนสถาบัน ครัวเรือนคนงาน) จำนวน 12,528 ครัวเรือน และมีขนาดของครัวเรือนส่วนบุคคลโดยเฉลี่ยเท่ากับ 2.7 คน (ตารางสถิติ ตารางที่ 1)

เมื่อเปรียบเทียบขนาดของครัวเรือนส่วนบุคคล พบว่า เขตบางคอแหลมและตลิ่งชันมีขนาดของครัวเรือนโดยเฉลี่ยใหญ่ที่สุด คือ 3.6 คน รองลงมาคือ เขตจอมทองมีขนาดของครัวเรือนโดยเฉลี่ย 3.4 คน และเขตที่มีขนาดครัวเรือนเฉลี่ยเล็กที่สุด คือ เขตบางรัก คือ 2.1 คน ต่อหนึ่งครัวเรือน

สำหรับหัวหน้าครัวเรือนของครัวเรือนส่วนบุคคล ส่วนใหญ่เป็นเพศชายมากกว่าเพศหญิง (ร้อยละ 63.4 และ 36.6 ตามลำดับ) (ตาราง 3)



ตาราง 3 จำนวนครัวเรือนและลักษณะทางครัวเรือน

ลักษณะทางครัวเรือน	จำนวน
จำนวนครัวเรือนส่วนบุคคล	2,869,224
ขนาดครัวเรือนเฉลี่ย	2.7
ร้อยละของหัวหน้าครัวเรือน	
<b>รวม</b>	<b>100.0</b>
ชาย	63.4
หญิง	36.6

#### 1.4 โครงสร้างทางอายุและเพศของประชากร

เมื่อพิจารณาประชากรของกรุงเทพมหานครตามกลุ่มอายุ (ตาราง 4) พบว่า มีประชากรวัยเด็ก (อายุ 0 – 14 ปี) ร้อยละ 12.8 ประชากรวัยแรงงาน (อายุ 15 – 59 ปี) ร้อยละ 77.6 และประชากรวัยสูงอายุ (อายุ 60 ปีขึ้นไป) ร้อยละ 9.6 หากเปรียบเทียบระหว่างเพศ พบว่า สัดส่วนของประชากรวัยเด็ก และประชากรวัยแรงงานจะเป็นเพศชายสูงกว่าเพศหญิง ในขณะที่ประชากรวัยสูงอายุจะเป็นเพศหญิงสูงกว่าเพศชาย อายุโดยเฉลี่ยของประชากร (อายุมัธยฐาน) ประมาณ 33.6 ปี

เมื่อพิจารณาถึงอัตราส่วนการเป็นภาระ ซึ่งหมายถึงการที่ประชากรวัยแรงงานอายุ 15-59 ปี ต้องรับภาระประชากรในวัยอื่นๆ พบว่า อัตราส่วนการเป็นภาระรวมคิดเป็น 28.9 กล่าวคือ ประชากรที่อยู่ในวัยทำงาน 100 คน ต้องรับภาระเลี้ยงดูเด็กและคนชราประมาณ 29 คน อัตราส่วนการเป็นภาระวัยเด็กเท่ากับ 16.4 และอัตราส่วนการเป็นภาระวัยชราเท่ากับ 12.4

ตาราง 4 ลักษณะทางประชากร

ลักษณะทางประชากร	ร้อยละ
<b>ประชากรตามหมวดอายุ (%)</b>	
วัยเด็ก 0 – 14 ปี	
รวม	12.8
ชาย	13.5
หญิง	12.1
วัยแรงงาน 15 – 59 ปี	
รวม	77.6
ชาย	77.8
หญิง	77.4
วัยสูงอายุ 60 ปีขึ้นไป	
รวม	9.6
ชาย	8.7
หญิง	10.5

ตาราง 4 ลักษณะทางประชากร (ต่อ)

ลักษณะทางประชากร	ร้อยละ
อายุมัธยฐาน (ปี)	33.6
อัตราส่วนระหว่างเพศ (%)	
รวม	94.4
วัยเด็ก 0 – 14 ปี	105.9
วัยแรงงาน 15 – 59 ปี	94.8
วัยสูงอายุ 60 ปีขึ้นไป	77.8
อัตราส่วนการเป็นภาระ (%)	
รวม	28.9
วัยเด็ก 0 – 14 ปี	16.4
วัยสูงอายุ 60 ปีขึ้นไป	12.4

### 1.5 ศาสนาและสัญชาติ

ประชากรส่วนใหญ่ของกรุงเทพมหานครนับถือศาสนาพุทธ ร้อยละ 92.5 รองลงมา นับถือศาสนาอิสลาม ร้อยละ 4.6 และศาสนาคริสต์ ร้อยละ 1.9

สำหรับสัญชาติของประชากรส่วนใหญ่ในกรุงเทพมหานคร หรือ ร้อยละ 91.4 เป็นผู้มีสัญชาติไทย ร้อยละ 2.6 เป็นผู้มีสัญชาติพม่า และที่เหลือเป็นผู้มีสัญชาติอื่นๆ เช่น จีน กัมพูชา ญี่ปุ่น เป็นต้น

ตาราง 5 ร้อยละของประชากร จำแนกตามศาสนา และสัญชาติ

ศาสนาและสัญชาติ	ร้อยละ
ศาสนา	100.0
พุทธ	92.5
อิสลาม	4.6
คริสต์	1.9
ฮินดู	0.3
ขงจื้อ	0.1
ซิกข์	0.1
อื่นๆ	0.3
ไม่มีศาสนา	0.2

ตาราง 5 ร้อยละของประชากร จำแนกตามศาสนา และสัญชาติ (ต่อ)

ศาสนาและสัญชาติ	ร้อยละ
สัญชาติ	100.0
ไทย	91.4
พม่า	2.6
กัมพูชา	0.9
จีน	0.9
ญี่ปุ่น	0.8
ลาว	0.6
อื่นๆ	2.8

### 1.6 สถานภาพสมรส

แผนภูมิ 2 แสดงสถานภาพสมรสของประชากรอายุตั้งแต่ 13 ปีขึ้นไป พบว่า ประชากรชายที่สมรสแล้วมีสัดส่วนมากกว่าหญิง (ร้อยละ 51.8 และ ร้อยละ 47.6 ตามลำดับ) และสัดส่วนของประชากรชายที่โสดสูงกว่าหญิงเช่นกัน (ร้อยละ 42.3 และ ร้อยละ 39.3) แต่ผู้หญิงจะมีสัดส่วนของการเป็นหม้าย หย่า แยกกันอยู่และเคยสมรส สูงกว่าผู้ชายกว่า 2 เท่า (ร้อยละ 13.1 และ 5.9 ตามลำดับ)

แผนภูมิ 2 ร้อยละของประชากรอายุ 13 ปีขึ้นไป จำแนกตามสถานภาพสมรส และเพศ

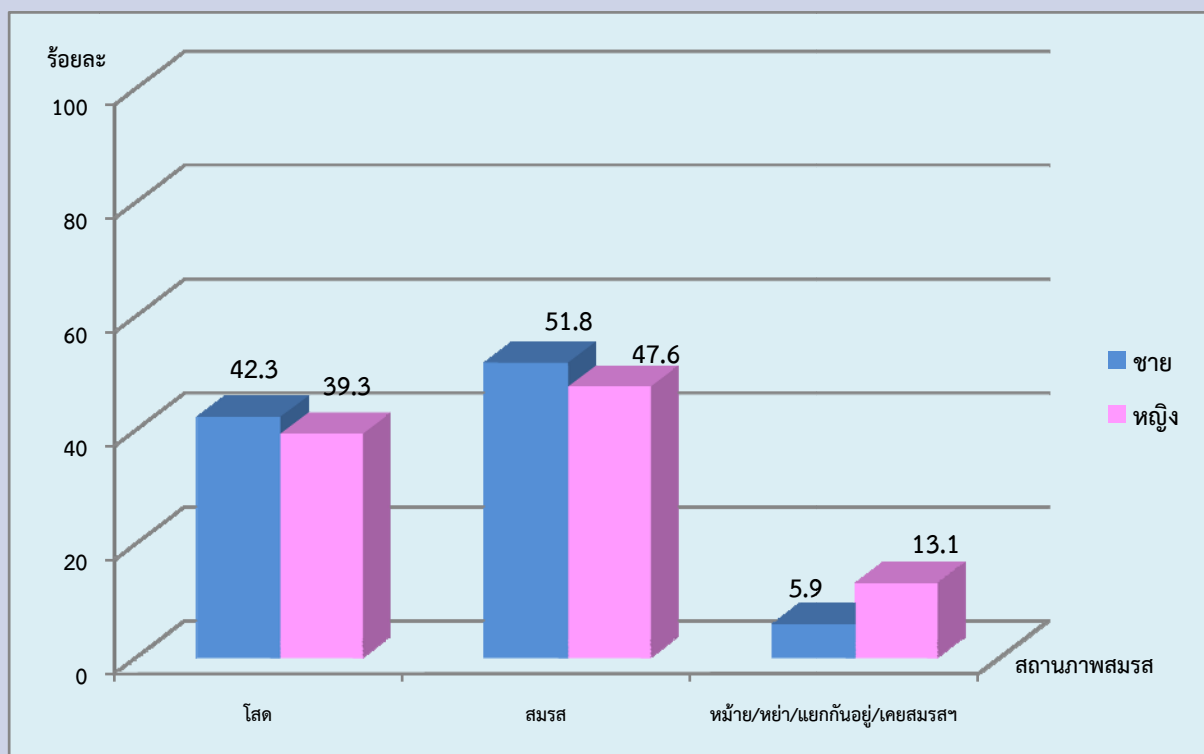

## 1.7 การมีชื่อในทะเบียนบ้าน

จากการสอบถามเรื่องการมีชื่อในทะเบียนบ้านตามที่อยู่จริง พบว่า ประชากรที่อาศัยอยู่ในเขต และมีชื่ออยู่ในทะเบียนบ้านที่อาศัยอยู่จริง ร้อยละ 51.4 มีชื่ออยู่ในทะเบียนบ้านอื่นในกรุงเทพมหานคร ร้อยละ 11.7 มีชื่อในทะเบียนบ้านในจังหวัดอื่น ร้อยละ 29.9 ส่วนที่เหลือเป็นผู้ที่มีชื่อในทะเบียนบ้านในประเทศอื่นๆ ซึ่งส่วนมากจะเป็นคนต่างชาติ คนต่างด้าว ที่อาศัยอยู่ในประเทศไทย ร้อยละ 6.9 และที่ไม่มีชื่อในประเทศใดเลย มีร้อยละ 0.1 ตามลำดับ (ตาราง 6)

ตาราง 6 ร้อยละของประชากร จำแนกตามการมีชื่อในทะเบียนบ้าน และเพศ

การมีชื่อในทะเบียนบ้าน	รวม	เพศ	
		ชาย	หญิง
	100.0	100.0	100.0
มีในบ้านที่อาศัยอยู่	51.4	49.1	53.6
มีอยู่ที่อื่น			
ในกรุงเทพมหานคร	11.7	11.4	12.0
ในจังหวัดอื่น	29.9	31.7	28.2
ประเทศอื่น	6.9	7.7	6.1
ไม่มีที่ใดเลย	0.1	0.1	0.1

## 1.8 ลักษณะความพิการ

จากข้อถามเรื่องความพิการในสำมะโนประชากรและเคหะครั้งนี้ หมายถึง ความพิการโดยประจักษ์ ที่สามารถมองเห็นได้เด่นชัดตามความหมายของกระทรวงการพัฒนาสังคมและความมั่นคงของมนุษย์ โดยได้สอบถามประชากรทุกคนว่ามีลักษณะความพิการหรือไม่ พบว่า ประชากรในกรุงเทพมหานครทั้งสิ้น 8,305,218 คน ไม่มีลักษณะความพิการ ร้อยละ 99.4 และผู้ที่มีลักษณะความพิการ มีเพียงร้อยละ 0.6 (ตาราง 7)

ตาราง 7 ร้อยละของประชากร จำแนกตามลักษณะความพิการ และเพศ

ลักษณะความพิการ <sup>1/</sup>	รวม	เพศ	
		ชาย	หญิง
รวม	100.0	100.0	100.0
ไม่มีความพิการ	99.4	99.3	99.5
มีความพิการ	0.6	0.7	0.5

1/ ไม่รวมไม่ทราบ

## 2. ลักษณะทางสังคมและเศรษฐกิจ

### 2.1 การศึกษา

ประชากรกลุ่มอายุ 6 – 24 ปี ซึ่งเป็นประชากรในวัยที่ควรกำลังศึกษาอยู่ในระดับใดระดับหนึ่งพบว่า มีผู้ที่ไม่ได้กำลังเรียนหนังสือประมาณ ร้อยละ 36.3 สัดส่วนของเพศชายที่ไม่ได้กำลังเรียนหนังสือสูงกว่าเพศหญิง (ร้อยละ 38.3 และ 34.4 ตามลำดับ)

สำหรับการศึกษาที่สำเร็จของประชากรอายุ 15 ปีขึ้นไป พบว่า ประชากรที่สำเร็จการศึกษาสูงกว่าระดับประถมศึกษา มีประมาณร้อยละ 70.8 ของประชากรอายุ 15 ปีขึ้นไปทั้งสิ้น ถ้าเปรียบเทียบระหว่างเพศพบว่า เพศชายสำเร็จการศึกษาสูงกว่าระดับประถมศึกษามากกว่าเพศหญิง (ร้อยละ 72.5 และ 69.2 ตามลำดับ) สำหรับประชากรอายุ 15 ปีขึ้นไปที่จบการศึกษาระดับใดระดับหนึ่งแล้ว พบว่า มีการศึกษาเฉลี่ย 10.8 ปี โดยเพศชายและเพศหญิงมีการศึกษาเฉลี่ยใกล้เคียงกัน (10.9 และ 10.8 ปี ตามลำดับ)

#### ตาราง 8 การศึกษาของประชากร จำแนกตามเพศ

การศึกษา	รวม	เพศ	
		ชาย	หญิง
ประชากรอายุ 6-24 ปีที่ไม่ได้กำลังเรียน (%)	36.3	38.3	34.4
ประชากรอายุ 15 ปีขึ้นไปที่สำเร็จการศึกษาสูงกว่าระดับประถมศึกษา (%)	70.8	72.5	69.2
ปีการศึกษาเฉลี่ยของประชากรอายุ 15 ปีขึ้นไป (ปี)	10.8	10.9	10.8

### 2.2 การอ่านออกและเขียนได้

เมื่อพิจารณาอัตราการอ่านออกและเขียนได้ของประชากรอายุ 15 ปีขึ้นไป ซึ่งได้สอบถามถึงความสามารถในการอ่านออกและเขียนได้ทั้งภาษาไทยและภาษาอื่นๆ พบว่า ประชากรของกรุงเทพมหานครเกินกว่าร้อยละ 90 สามารถอ่านออกและเขียนได้ในภาษาไทย โดยอัตราการอ่านออกและเขียนได้ไม่แตกต่างกันทั้งผู้ชายและผู้หญิง (ตาราง 9)

สำหรับความสามารถในการอ่านออกและเขียนได้ในภาษาอื่นนอกจากภาษาไทยนั้น พบว่า ผู้หญิงมีอัตราการอ่านออกและเขียนได้ในภาษาอื่นสูงกว่าผู้ชาย คือร้อยละ 33.8 และร้อยละ 31.9 ตามลำดับ

ตาราง 9 ร้อยละของประชากรอายุ 15 ปีขึ้นไป จำแนกตามการอ่านออกเขียนได้ และเพศ

การอ่านออกเขียนได้ <sup>1/</sup>	รวม	เพศ	
		ชาย	หญิง
ภาษาไทย	100.0	100.0	100.0
อ่านออกเขียนได้	98.5	98.6	98.3
อ่านไม่ออกเขียนไม่ได้	1.5	1.4	1.7
ภาษาอื่น ๆ	100.0	100.0	100.0
อ่านออกเขียนได้	32.9	31.9	33.8
อ่านไม่ออกเขียนไม่ได้	67.1	68.1	66.2

1/ ไม่รวมไม่ทราบ

## 2.3 การทำงานในรอบปี

### 2.3.1 อุตสาหกรรม

ประชากรอายุ 15 ปีขึ้นไป มีจำนวน 6,918,129 คน เป็นผู้ที่มียางานทำในรอบปีที่แล้ว (1 กันยายน 2552 ถึง 31 สิงหาคม 2553) จำนวน 4,828,957 คน คิดเป็นร้อยละ 69.8 ของประชากรอายุ 15 ปีขึ้นไป ในจำนวนนี้เป็นเพศชาย 2,539,949 คน (ร้อยละ 52.6) และเพศหญิง 2,289,007 คน (ร้อยละ 47.4) ส่วนประชากรที่มีอายุ 15 ปีขึ้นไปที่ไม่มียางานทำหรือไม่ได้ทำงาน มีร้อยละ 30.2 เมื่อพิจารณาอุตสาหกรรมหรือประเภทกิจการของผู้ที่มียางานทำ พบว่า มีผู้ทำงานนอกภาคเกษตรกรรม ร้อยละ 99.4 โดยส่วนใหญ่ทำงานในสาขาการขายส่ง ขายปลีก การซ่อมแซมยานยนต์ รถจักรยานยนต์ ร้อยละ 19.2 รองลงมา คือ สาขาการผลิต ร้อยละ 16.2 ส่วนผู้ทำงานในภาคเกษตรกรรมมีเพียง ร้อยละ 0.6 (ตาราง 10)

ตาราง 10 จำนวนและร้อยละของประชากรอายุ 15 ปีขึ้นไป จำแนกตามการทำงาน อุตสาหกรรม และเพศ

การทำงาน และอุตสาหกรรม	รวม	เพศ	
		ชาย	หญิง
ยอดรวม <sup>1/</sup>	6,918,129	3,330,880	3,587,248
จำนวนผู้มีงานทำ	4,828,957	2,539,949	2,289,007
ร้อยละของผู้มีงานทำ	69.8	76.3	63.8
อุตสาหกรรม	100.0	100.0	100.0
<b>ภาคเกษตรกรรม (%)</b>			
1.เกษตรกรรม การป่าไม้ และการประมง	0.6	0.7	0.5
<b>นอกภาคเกษตรกรรม (%)</b>			
1. การขายส่ง และการขายปลีกฯ	19.2	18.5	20.1
2. การผลิต	16.2	16.0	16.5
3. การบริหารราชการ และการป้องกันประเทศ ฯ	8.8	10.7	6.8
4. ที่พักแรมและบริการด้านอาหาร	8.8	6.8	11.0
5. การขนส่ง และสถานที่เก็บสินค้า	6.6	10.3	2.6
6. อื่น ๆ <sup>2/</sup>	39.8	37.0	42.5
จำนวนผู้ไม่มีงานทำ	2,089,172	790,931	1,298,241
ร้อยละของผู้ไม่มีงานทำ	30.2	23.7	36.2

1/ ไม่รวม ผู้ที่ไม่ทราบว่าเป็นหรือไม่

2/ อุตสาหกรรมอื่นๆ ดูตารางสถิติที่ 16

### 2.3.2 สถานภาพการทำงาน

ผู้มีงานทำในรอบปีส่วนใหญ่ทำงานในฐานะลูกจ้าง (ลูกจ้างรัฐบาล ลูกจ้างรัฐวิสาหกิจ และลูกจ้างเอกชน) ร้อยละ 70.0 รองลงมา คือ ประกอบธุรกิจส่วนตัวโดยไม่มีลูกจ้าง ร้อยละ 19.9 เมื่อเปรียบเทียบระหว่างเพศ พบว่า สัดส่วนเพศหญิงทำงานในฐานะช่วยธุรกิจในครัวเรือนโดยไม่ได้รับค่าจ้างสูงกว่าเพศชาย (ร้อยละ 7.5 และ 3.3 ตามลำดับ) ขณะที่เพศชายที่ประกอบธุรกิจส่วนตัวโดยไม่มีลูกจ้างมีสัดส่วนสูงกว่าเพศหญิง (ร้อยละ 21.4 และ 18.2 ตามลำดับ)

ตาราง 11 ร้อยละของผู้มีงานทำ จำแนกตามสถานภาพการทำงาน และเพศ

สถานภาพการทำงาน <sup>1/</sup>	รวม	เพศ	
		ชาย	หญิง
รวม	100.0	100.0	100.0
นายจ้าง	4.2	5.3	3.0
ประกอบธุรกิจส่วนตัวโดยไม่มีลูกจ้าง	19.9	21.4	18.2
ช่วยธุรกิจในครัวเรือนโดยไม่ได้รับค่าจ้าง	5.2	3.3	7.5
ลูกจ้างรัฐบาล	13.1	13.5	12.6
ลูกจ้างรัฐวิสาหกิจ	3.0	3.2	2.6
ลูกจ้างเอกชน	53.9	52.1	55.9
สมาชิกของการรวมกลุ่ม	0.7	1.2	0.2

1/ ไม่รวม ไม่ทราบ

### 3.ภาวะเจริญพันธุ์

#### 3.1 บุตรเกิดรอดและบุตรที่มีชีวิตอยู่

จากการสอบถามเพศหญิงที่มีอายุ 13 ปีขึ้นไปทุกคน ในเรื่องของการมีบุตร พบว่า เพศหญิง 1 คน มีบุตรที่ตนเองเป็นผู้ให้กำเนิดและมีชีวิตอยู่ขณะคลอดหรือบุตรเกิดรอดโดยเฉลี่ย มีประมาณ 0.93 คน โดยหญิงที่อยู่วัยเจริญพันธุ์และเคยสมรส อายุ 15-49 ปี มีจำนวนบุตรเกิดรอดเฉลี่ย 1.22 ซึ่งต่ำกว่าเมื่อ 10 ปีที่แล้ว (1.51 คน)

เมื่อพิจารณาอายุเฉลี่ยเมื่อสมรสครั้งแรก (SMAM) พบว่า เพศหญิงแต่งงานเร็วกว่าเพศชาย โดยเพศหญิงแต่งงานครั้งแรกเมื่ออายุเฉลี่ยประมาณ 27.1 ปี ส่วนเพศชายแต่งงานครั้งแรกเมื่ออายุเฉลี่ยประมาณ 29.9 ปี และอายุเฉลี่ยที่สมรสครั้งแรกสูงขึ้นเพียงเล็กน้อยทั้งชายและหญิง เมื่อเทียบกับปี 2543 (ตาราง 12)



ตาราง 12. ภาวะเจริญพันธุ์ และอายุเฉลี่ยเมื่อแรกสมรส

ภาวะเจริญพันธุ์	รวม
<b>จำนวนบุตรเกิดรอดเฉลี่ย<sup>1/</sup> (คน)</b>	
ต่อสตรีอายุ 13 ปีขึ้นไป	0.93
ต่อสตรีอายุ 15-49 ปี	0.65
ต่อสตรีเคยสมรสอายุ 15-49 ปี	1.22
<b>จำนวนบุตรที่มีชีวิตอยู่เฉลี่ย<sup>1/</sup> (คน)</b>	
ต่อสตรีอายุ 13 ปีขึ้นไป	0.92
ต่อสตรีอายุ 15-49 ปี	0.65
ต่อสตรีเคยสมรสอายุ 15-49 ปี	1.21
<b>อายุเฉลี่ยเมื่อแรกสมรส (ปี)</b>	
รวม	28.5
ชาย	29.9
หญิง	27.1

1/ ไม่รวม ผู้ที่ไม่ทราบว่ามีบุตรหรือไม่

#### 4. การย้ายถิ่น

##### 4.1 สถานที่เกิดและระยะเวลาการอยู่อาศัยในสถานที่อยู่ปัจจุบัน

จากการทำสำมะโนประชากรและเคหะ พ.ศ. 2553 พบว่า ประชากรที่เกิดในกรุงเทพมหานครและปัจจุบันอาศัยอยู่ในเขตที่เกิด มีร้อยละ 57.0 ซึ่งส่วนใหญ่เป็นเพศชายมากกว่าเพศหญิง (ร้อยละ 57.6 และ 56.4 ตามลำดับ) ส่วนประชากรที่เกิดในเขตอื่น หรือประชากรที่ไม่ได้อาศัยอยู่ในเขตที่เกิด มีร้อยละ 43.0 ซึ่งเป็นเพศหญิงมากกว่าเพศชาย (ร้อยละ 43.6 และ 42.4 ตามลำดับ)

สำหรับประชากรในกรุงเทพมหานครที่มีการย้ายถิ่นในช่วง พ.ศ. 2548-2553 มีประมาณ 955,366 คน คิดเป็นร้อยละ 11.5 ของประชากรในกรุงเทพมหานครทั้งสิ้น (ไม่รวมผู้ที่ไม่ทราบระยะเวลาการอยู่อาศัยในปัจจุบัน) โดยสัดส่วนการย้ายถิ่นของเพศชายและเพศหญิงไม่แตกต่างกัน (ร้อยละ 11.6 และ 11.4 ตามลำดับ)

ตาราง 13 ร้อยละการย้ายถิ่นของประชากร จำแนกตามเหตุผลของการย้ายถิ่น และเพศ

การย้ายถิ่น และเหตุผลของการย้ายถิ่น	รวม	เพศ	
		ชาย	หญิง
การย้ายถิ่นของประชากร <sup>1/</sup> (%)	100.0	100.0	100.0
ผู้ที่อาศัยอยู่ในเขตที่เกิด	57.0	57.6	56.4
ผู้ที่ไม่ได้อาศัยอยู่ในเขตที่เกิด	43.0	42.4	43.6
<b>ผู้ที่ย้ายถิ่นในช่วง 5 ปี (พ.ศ. 2548-2553)</b>			
จำนวนผู้ย้ายถิ่น	955,366	466,841	488,525
ร้อยละของผู้ย้ายถิ่น	11.5	11.6	11.4
<b>เหตุผลของการย้ายถิ่น<sup>2/</sup> (%)</b>	<b>100.0</b>	<b>100.0</b>	<b>100.0</b>
หางานทำ	27.9	31.7	24.3
หน้าที่การงาน	28.6	31.0	26.4
เพื่อการศึกษา	18.1	14.3	21.7
ติดตามบุคคลในครัวเรือน	10.4	7.0	13.5
กลับภูมิลำเนา	4.4	4.1	4.6
ย้ายที่อยู่อาศัย	7.3	7.3	7.4
ย้ายเข้าครัวเรือนสถาบัน	1.9	2.6	1.1
อื่นๆ	1.4	1.9	1.0

1/ ไม่รวม ผู้ที่ไม่ทราบระยะเวลาการอยู่อาศัยในที่อยู่ปัจจุบัน

2/ ไม่รวม ผู้ที่ไม่ทราบเหตุผลของการย้ายถิ่น

#### 4.2 เหตุผลของการย้ายถิ่น

สำหรับเหตุผลการย้ายถิ่นของประชากรที่มีการย้ายถิ่นในช่วง พ.ศ. 2548-2553 พบว่า ส่วนใหญ่ย้ายเพื่อหน้าที่การงาน ร้อยละ 28.6 รองลงมา คือ ย้ายเพื่อหางานทำ และย้ายเพื่อการศึกษา (ร้อยละ 27.9 และ 18.1 ตามลำดับ) โดยเพศชายมีเหตุผลของการย้ายถิ่นเพื่อหางานทำและเพื่อหน้าที่การงานสูงกว่าเพศหญิง ในขณะที่เพศหญิงมีเหตุผลในการย้ายเพื่อการศึกษา และเพื่อติดตามบุคคลในครัวเรือนสูงกว่าเพศชาย (ตาราง 13)

## ภาคเคหะ

### 1. ประเภทและลักษณะของที่อยู่อาศัย

เมื่อศึกษาถึงประเภทที่อยู่อาศัยของครัวเรือนส่วนบุคคลในกรุงเทพมหานคร ในปี 2553 พบว่าครัวเรือนส่วนใหญ่ ร้อยละ 31.1 มีที่อยู่อาศัยเป็น บ้านเดี่ยว รองลงมาเป็นแฟลต อพาร์ทเมนท์ หอพัก ร้อยละ 22.7 และตึกแถว ห้องแถว หรือเรือนแถว ร้อยละ 19.9

สำหรับลักษณะของที่อยู่อาศัยหรือวัสดุที่ใช้ในการก่อสร้างที่อยู่อาศัยของครัวเรือน พบว่าส่วนใหญ่ปลูกสร้างด้วยวัสดุที่ถาวร คือ เป็นตึก ไม้ และครึ่งตึกครึ่งไม้ (ร้อยละ 99.8) (ตาราง 14)

ตาราง 14 จำนวนและร้อยละของครัวเรือนส่วนบุคคล จำแนกตามประเภท และลักษณะของที่อยู่อาศัย

ประเภทที่อยู่อาศัย และลักษณะของที่อยู่อาศัย <sup>1/</sup>	จำนวน	ร้อยละ
<b>ประเภทที่อยู่อาศัย</b>	<b>2,787,638</b>	<b>100.0</b>
บ้านเดี่ยว	867,302	31.1
ทาวน์เฮาส์ บ้านแฝด ทาวน์โฮม	428,382	15.4
คอนโดมิเนียม แมนชั่น	266,959	9.6
แฟลต อพาร์ทเมนท์ หอพัก	632,497	22.7
ตึกแถว ห้องแถว เรือนแถว	554,868	19.9
อื่น ๆ <sup>2/</sup>	37,631	1.3
<b>ลักษณะของที่อยู่อาศัย</b>	<b>2,746,698</b>	<b>100.0</b>
ตึก	2,212,996	80.5
ไม้	309,914	11.3
ครึ่งตึกครึ่งไม้	219,508	8.0
วัสดุไม่ถาวร/วัสดุใช้แล้ว	2,179	0.1
อื่น ๆ	2,100	0.1

1/ ไม่รวม ไม่ทราบ

2/ รวมครัวเรือนที่อาศัยอยู่ในห้องภายในบ้าน ห้องภายในสำนักงาน เรือ แพ และรถ

## 2. การครอบครองที่อยู่อาศัยและที่ดินที่เป็นที่ตั้งของที่อยู่อาศัย

เมื่อพิจารณาถึงการครอบครองหรือการมีกรรมสิทธิ์ในที่อยู่อาศัยของประชากรในกรุงเทพมหานคร พบว่า มีครัวเรือนประมาณร้อยละ 52.8 เป็นเจ้าของในที่อยู่อาศัยและเช่าซื้อ รองลงมา ร้อยละ 38.5 เป็นการเช่า การอยู่อาศัยโดยไม่เสียค่าเช่า หรือเป็นการให้อยู่เปล่า มีเพียง ร้อยละ 8.0 เท่านั้น

หากพิจารณาถึงการครอบครองที่ดินที่เป็นที่ตั้งของที่อยู่อาศัย (เฉพาะครัวเรือนที่เป็นเจ้าของหรือเช่าซื้อที่อยู่อาศัย) พบว่า เกินกว่าร้อยละ 85 ของครัวเรือนส่วนบุคคลในกรุงเทพมหานครเป็นเจ้าของที่ดินที่เป็นที่ตั้งของที่อยู่อาศัยในปัจจุบัน (ตาราง 15)

ตาราง 15 จำนวนและร้อยละของครัวเรือนส่วนบุคคล จำแนกตามการครอบครองที่อยู่อาศัยและที่ดิน

การครอบครองที่อยู่อาศัย และการครอบครองที่ดิน	จำนวน	ร้อยละ
<b>การครอบครองที่อยู่อาศัย<sup>1/</sup></b>	<b>2,784,082</b>	<b>100.0</b>
เจ้าของ	1,420,837	51.0
เช่าซื้อ	50,359	1.8
เช่า	1,070,923	38.5
ไม่เสียค่าเช่า/ให้อยู่เปล่า	221,729	8.0
อื่น ๆ	20,232	0.7
<b>การครอบครองที่ดิน<sup>1/</sup></b>	<b>1,437,962</b>	<b>100.0</b>
เจ้าของ	1,157,711	80.5
เช่าซื้อ	86,714	6.0
เช่า	112,222	7.8
ไม่เสียค่าเช่า	65,696	4.6
อื่น ๆ	15,620	1.1

1/ ไม่รวม ไม่ทราบ

### 3. แหล่งที่มาของน้ำดื่ม น้ำใช้

สำหรับแหล่งที่มาของน้ำดื่มในกรุงเทพมหานคร พบว่า ครึ่งเรือนส่วนใหญ่ต้มน้ำประปา ที่ผ่านการต้มหรือกรอง และน้ำดื่มบรรจุขวด หรือตู้ น้ำหยอดเหรียญ (ร้อยละ 56.7 และร้อยละ 38.8 ตามลำดับ) ส่วนน้ำประปา และน้ำฝน มีการดื่มเพียงเล็กน้อย (ร้อยละ 3.8 และร้อยละ 0.4)

สำหรับน้ำใช้นั้น ครึ่งเรือนเกือบทั้งหมดของกรุงเทพมหานคร ใช้น้ำประปา คือร้อยละ 99.3 (ตาราง 16)

ตาราง 16 ร้อยละของครัวเรือนส่วนบุคคล จำแนกตามแหล่งที่มาของน้ำดื่ม น้ำใช้

แหล่งที่มาของน้ำดื่มและน้ำใช้	ร้อยละ
<b>น้ำดื่ม<sup>1/</sup></b>	<b>100.0</b>
น้ำประปา	3.8
น้ำประปา (ต้ม/กรอง)	56.7
น้ำบาดาล	a
น้ำบ่อ	a
น้ำจากแม่น้ำ ลำคลองฯ	a
น้ำฝน	0.4
น้ำดื่มบรรจุขวด ตู้ น้ำดื่มหยอดเหรียญ	38.8
อื่น ๆ	0.1
<b>น้ำใช้<sup>1/</sup></b>	<b>100.0</b>
น้ำประปา	99.3
น้ำประปา (ต้ม/กรอง)	0.2
น้ำบาดาล	0.2
น้ำบ่อ	0.1
น้ำจากแม่น้ำ ลำคลองฯ	0.1
น้ำฝน	0.1
อื่น ๆ	a

1/ ไม่รวม ไม่ทราบ

a : น้อยกว่าร้อยละ 0.1

#### 4. ประเภทของการใช้ส้วม

จากตาราง 17 แสดงให้เห็นถึงประเภทของส้วมที่ใช้ในกรุงเทพมหานคร รวมถึงสุขอนามัยและความสะดวกสบายในการใช้ส้วมของประชากร พบว่า คร้วเรือนเกือบทั้งหมดใช้ส้วมถูกสุขลักษณะ คือ ส้วมนั่งห้อยเท้าและส้วมแบบนั่งยอง

ตาราง 17 ร้อยละของครัวเรือนส่วนบุคคล จำแนกตามประเภทของการใช้ส้วม

ประเภทของการใช้ส้วม <sup>1/</sup>	ร้อยละ
รวม	100.0
ส้วมแบบนั่งห้อยเท้า	65.6
ส้วมแบบนั่งยอง	29.7
ส้วมแบบนั่งห้อยเท้าและส้วมแบบนั่งยอง	4.7
อื่น ๆ <sup>2/</sup>	a

1/ ไม่รวม ไม่ทราบ

2/ รวมส้วมหลุม ถึง ถ่ายลงแม่น้ำ ลำคลอง และไม่มีส้วม

a : น้อยกว่าร้อยละ 0.1

#### 5. การใช้เชื้อเพลิงในการประกอบอาหาร

สำหรับการใช้เชื้อเพลิงในการประกอบอาหารของครัวเรือนในกรุงเทพมหานคร พบว่า ส่วนใหญ่ร้อยละ 78.4 ใช้ก๊าซเป็นเชื้อเพลิงในการประกอบอาหาร และอีกร้อยละ 11.8 ใช้ไฟฟ้าเป็นเชื้อเพลิง ซึ่งถือว่าเป็นเชื้อเพลิงที่สะอาดที่สุด และครัวเรือนที่ไม่มีการหุงต้ม ร้อยละ 9.2

ตาราง 18 ร้อยละของครัวเรือนส่วนบุคคล จำแนกตามประเภทเชื้อเพลิงที่ใช้ในการประกอบอาหาร

ประเภทเชื้อเพลิงที่ใช้ในการประกอบอาหาร <sup>1/</sup>	ร้อยละ
รวม	100.0
ก๊าซ	78.4
ถ่าน ฟืน เศษไม้	0.5
ไฟฟ้า	11.8
น้ำมันก๊าด และอื่นๆ	a
ไม่มีการหุงต้ม	9.2

1/ ไม่รวม ไม่ทราบ

a : น้อยกว่าร้อยละ 0.1

## 6. การเป็นเจ้าของเครื่องใช้ในครัวเรือน

การเป็นเจ้าของเครื่องใช้ต่างๆ ในครัวเรือน พบว่า ครัวเรือนในเขตกรุงเทพมหานครมีการเป็นเจ้าของ โทรทัศน์ โทรศัพท์มือถือ ตู้เย็น ตู้แช่ เครื่องเล่นวีซีดี/ดีวีดี เครื่องซักผ้า เป็นต้น

นอกจากนี้ยังสอบถามถึงการมีอุปกรณ์และการใช้เทคโนโลยี คือ เคเบิลทีวี จานดาวเทียม และการใช้อินเทอร์เน็ตในครัวเรือน พบว่า ส่วนใหญ่ครัวเรือนในเขตกรุงเทพมหานคร ใช้อินเตอร์มากที่สุด ร้อยละ 37.3 รองลงมา คือ เคเบิลทีวี ร้อยละ 34.1 ส่วนการใช้จานดาวเทียม มีร้อยละ 18.5 (ตาราง 19)

ตาราง 19 จำนวนและร้อยละของครัวเรือนส่วนบุคคล จำแนกตามการเป็นเจ้าของเครื่องใช้ในครัวเรือน การมีอุปกรณ์เทคโนโลยีในครัวเรือน

การเป็นเจ้าของเครื่องใช้ และการมีอุปกรณ์เทคโนโลยีในครัวเรือน	จำนวน	ร้อยละ
การเป็นเจ้าของเครื่องใช้ในครัวเรือน	2,869,224	100.0
โทรทัศน์	2,727,794	95.1
เครื่องเล่นวีซีดี/ดีวีดี	2,336,743	81.5
โทรศัพท์มือถือ	2,699,132	94.1
คอมพิวเตอร์	1,511,176	52.7
ตู้เย็น ตู้แช่	2,398,846	83.7
ไมโครเวฟ เตาย่าง	1,206,045	42.1
เครื่องซักผ้า	1,716,675	59.9
เครื่องปรับอากาศ	1,301,163	45.4
รถส่วนบุคคล รถปิกอัพ รถตู้	1,298,952	45.3
รถจักรยานยนต์	1,142,801	39.9
รถแทรกเตอร์ 4 ล้อ	13,140	0.5
รถไถ 2 ล้อ (รถไถเดินตาม)	13,604	0.5
การมีอุปกรณ์เทคโนโลยีในครัวเรือน	2,869,224	100.0
เคเบิลทีวี	976,848	34.1
จานดาวเทียม	530,914	18.5
อินเทอร์เน็ต	1,068,613	37.3

# Chapter 1

## Introduction

### 1. Background

Thailand's first population census was conducted in 1909 by the Ministry of Interior, followed by the population census in 1919, 1929, 1937, and 1947. The population census was formerly called 'Household Census'.

Under the Statistics Act 1952, 1965, and 2007, the National Statistical Office was defined to organize the population census every ten years since 1960, followed by the census in 1980, 1990, 2000, and 2010. This is in line with the United Nations' recommendation to undertake national censuses in the year ending with '0' (Zero) for the purpose of having data for country planning and of international comparison. The 2010 Census was carried out as the eleventh round of population census, which was marked "the 100<sup>th</sup> Anniversary of the Population Census", and the fifth round of housing census in Thailand.

### 2. Objective

1) To compile basic information on the population and housing characteristics such as gender, age, religion, nationality, education, marital status, work status, type of dwelling and so on.

2) To obtain basic statistics at sub-region level (Village, area).

3) To measure changes in the composition of population and housing during the past 10 years.

### 3. Benefits of Census Information

The Census was designed to count persons where they live in usual residence on census day. The uses of census information were as follows.

#### 3.1 Government

1) To determine adequate policies or plans related to population, economic, social and environmental issues both at the country level and locality level.

2) To prepare the budget in order to provide public utilities and services to the needs of people in each area (Villages, sub-districts, districts, provinces, etc.).

3) To use as the baseline data for the estimation of the population projection.



4) To evaluate the Tenth National Economic and Social Development Plan (2007 – 2011) and to prepare for the Eleventh Plan (2012-2016).

5) To provide and up-to-date sampling frame for surveys of some specific issues related to population and households.

### **3.2 Private Sector**

Business and Establishment use information on population density of each area to determine their business plans, such as building new shops, expanding business, and launching new products to the target customer.

### **3.3 Public Use**

Information of accessing to public services indicates the well-being of people.

## **4. Coverage**

The coverage of population and the residence where population actually live in are as follows. :

### **4.1 Population in coverage :**

- All Thais citizens residing in Thailand on the Census day (September 1, 2010);
- Thais/Non-Thais who usually live in Thailand but temporarily be outside the country on the Census Day;
- All military servants, defenses, civil servants, and Thai diplomats, including their families, of which their stations were outside of Thailand.
- Non-Thais who residing in Thailand at least three months prior to the Census Day.

### **4.2 Population not coverage :**

- Non-Thais military servants, defenses, civil servants, and diplomats, including their families, of which their stations were inside Thailand.
- Non-Thais who live in Thailand less than three months prior to the Census Day.
- Refugees or illegal migrants who live in the refugee camps.

### **4.3 Housing Coverage :**

- All houses or dwellings where people live in such as private houses, buildings, public housing, rooms in office, domiciles under bridges, etc.

## **5. Census Day**

September 1, 2010 was the Census Day, the day of reference for counting number of population and households.

## 6. Core items of Question

The 2010 Census covered the following topics:

1) **Demographic data** : providing basic information on the structure of population and households such as age, sex, religion, nationality, speaking languages, type and characteristics of household.

2) **Education** : providing information on education level and literacy of the population such as number of students currently enrolled in each level, number of graduates.

3) **Employment** : providing information on type of work and work status such as major occupation and industry.

4) **Fertility** : such as marital status, number of children ever born, number of living children and dead children.

5) **Migration** : providing information on migration characteristics of the population such as place of birth, duration of living in current place and reasons for migration.

6) **Housing** : providing information on level of living and wellbeing of population such as type and characteristics of dwelling, tenure of dwelling, use of light and toilet facility, type of fuel, drinking water and water supplies, ownership of basic living appliances and use of different types of technology.

## 7. Data Collection

The fieldwork period of the 2010 Census was organized during September 1 to October 31, 2010. There were four methods for responding to the Census questionnaire as follows :

1) **Face to face interview** : the major method of data collection,

2) **Self-enumeration** : an enumerator dropped of a census questionnaire, then made appointment to pick it up or the respondents mailed it back after completion,

3) **Internet** : respondents accessed the website [www.nso.go.th](http://www.nso.go.th) or the URL <http://popcensus.nso.go.th>.

4) **Telephone Interview Center (TIC)** : respondents provided their information via telephone interview.

## 8. Definitions

### Population Profile

#### 8.1 Type of Household

**Private household** refers to a constitution of persons who make common provision of consumption and stayed under the same roof or in the same place.

**Collective household** refers to a group of people who live together in some kind of dwelling or residence, or in some other arrangement which was organized for a specific purpose. There are two types of collective household as follows:

1) **Group of employees household** refers to a group of workers who live and work together in some kind of dwelling or residence, where was organized by their employer separately, without paying rent.

2) **Institutional household** refers to a group of people who share a common objective or characteristics for living together in the same institution such as temple, barracks, student dormitories.

#### 8.2 Age

Age refers to the age of each person in complete years as of the latest birthday prior to September 1, 2010.

#### 8.3 Literate

Literate refers to the ability to read and write a simple statement for their daily life in any language. If they could only read but not be able to write, they would be considered to be illiteracy (Included the Braille language, a language for blind people).

#### 8.4 Marital Status

The marital status classification referred to the status of persons or couples that they considered the most appropriate.

<b>Never married</b>	all persons who never have been married
<b>Currently married</b>	persons whose current marriage has not ended through widowhood, divorce, or separation, including couples who live together or persons in common-law marriages, with or without a legal document
<b>Widowed</b>	widows and widowers who have not remarried
<b>Divorced</b>	persons who are legally divorced and who have not remarried

<b>Separated</b>	persons absent from their spouse because of marital discord, includes persons who have been deserted or who have parted because they no longer want to live together but who have not obtained a divorce
<b>Marital status unknown</b>	persons who ever married but absent from their spouse but don't know their recent status with their spouse

## 8.5 Class of work

Class of work refers to any kind of economic activity that the person work such as private employees, government or state-enterprise or international organization employees, self-employed in business, industry, professional work, and farm business.

## 8.6 Occupation

Occupation refers to an activity that serves as one's regular source of earning such as musical teaching, electronic engineering, accounting, dental, nursing, journal, rice production farming, durian production farming, taxi service, etc.

## 8.7 Main occupation

Main occupation refers to the activity that the person has spent most time for working during the past 12 months.

## 8.8 Type of business (Industry)

Type of business refers to type of economic activity of the enterprise that the person engaged for work or operated their work, such as a tailor shop, a bank, a veterinary hospital, a high school, etc.

## 8.9 Work status

Work status refers to the status of person who works in all kinds of economically activity such as

**An employer** is defined as a person who operates his/her own enterprise (Or jointly with others in form of a partnership), either for profit or dividends, and hires one or more employees, which is on the basis of continuous employment. (Excluding a hired worker for housing care but does not relate to their business)

**An own-account worker without employee** is a person who operates an enterprise on his own account (Or jointly with others in form of a partnership), either for profit or dividends, without engaging any employees (On the basis of continuous employment), but may have family members or apprentices who work without pay.

**An unpaid family worker** is a person who normally works without pay on a farm or in a business enterprise owned or operated by any household member but does not involve as partnership, sometimes compensation has been made but not as for hiring purpose.

**An employee** is a person who works for pay, which is on the basis of continuous employment, without any authority to make decision on operating the enterprise. Wages can be made in form of per month, per day, per hour, per unit of goods or services, or per contract, of which can be paid either by cash or goods. There are three categories of employee: government employee, state-enterprise employee, and private employee.

**A producer's cooperative** is a group of person who hold a "self-employment" job in a cooperative producing goods and services, in which each member takes part on an equal footing with other members in determining the organization of every production processes, as well as the distribution of the proceeds of the establishment amongst their members.

#### 8.10 Live births

**Live births** refers to the birth of a living child excluding stepson or daughter.

**Living children** refers to live births which are still living until the census date.

**Dead children** refers to live births but died before the census date.

#### 8.11 Migration

A migrant is the person who travels from the latest administrative area or from other country to another administrative area of their recent residence.

The only except is the expanding boundary of the administrative area of which the person still lives in the same dwelling. The movements within Bangkok Metropolitan and within Pattaya City are not counted as migrants.

#### 8.12 Type of disability

Disability can be categorized into five types of the most obvious of the disabilities as following :

- 1) Visual Impairment which refers to
  - (1) Blindness or unable to see
  - (2) Inability to see images clearly and distinctly or loss of visual field
- 2) Hearing or Communication Impairment which refers to
  - (1) Loss of hearing ability and total deafness
  - (2) Having problems with articulation or voice strength to complete Voicelessness or having difficulty in projection, articulation and fluency

### 3) Mobility or Physical Impairment

#### (1) Disability in mobility because of having broken arms or legs

- Having broken arms either left /right arm or two arms
- Having broken legs either left /right leg or two legs

#### (2) Inability of a person to use one or more of his/her extremities, or a lack of strength to walk, grasp, or lift objects, having difficulty with one or more instrumental activities of daily living, including people who are a long-term user of a wheelchair, crutches, or a walker

### 4) Psychological Disorder or Behavioral Impairment or Autism

#### (1) Psychological disorder

- An affective disorders of mood or feeling states or disturbances of mood and behavior
- A mental disorder with inadequate patterns of behavior or disturbances of thinking

#### (2) Behavioral Impairment

Such as Autism which have difficulties in social interactions

### 5) Learning Disability or Intellectual Impairment

Loss of cognitive ability or having difficulty learning in a typical manner or having trouble performing specific types of skills or completing tasks

## Housing Profile

### Household living quarter

The place of residence of household may be part of the house or many houses in the same area, include the public area has a household living on a regular basis.

#### 8.13 Type of living quarter

A living quarter is defined as the housing unit occupied by the household, classified as follow:

- 1) Detached house
- 2) Town house/Twin house/Town home
- 3) Condominium/Apartment/Flat
- 4) Brick row house/Row house
- 5) Room in the house
- 6) Room in the office
- 7) Vehicle/Mobile car/Boat
- 8) Others

#### **8.14 Type of construction material**

Housing, which can be classified according to materials used in construction

- 1) Cement or brick
- 2) Wood
- 3) Wood and cement or brick
- 4) Non permanent materials
- 5) Reused materials

#### **8.15 Tenure of housing units (excluding land)**

A member of the household occupies the housing unit as owner, hire-purchaser or renter. Living quarters may be occupied rent-free, because it is part of payment in kind or is occupied by a relative of the owner.

#### **8.16 Tenure of land**

Members of the household may occupy land as owner, hire purchaser, renter or person who occupies the land with no payment.

#### **8.17 Household appliances**

Appliances in the household are owned by any member of household (excluding appliances for sale or have it repaired).

### **9. Remarks for users**

Statistical data presented in this report came from data processing of Bangkok. Total number of each number in some statistical tables may not equal to grand total, and data in each table may be different as each number of data was independently rounded. As for households data (Housing sector), it is a presentation of data for personal households only.

## Chapter 2

### Major Findings

#### General Information

The Bangkok area is 1,568.7 square kilometers. It has common boundary with Nonthaburi and Pathum Thani in the North, Chachonengsao in the East, Samut Prakan in the South, Nakhon Pathom and Samut Sakhon in the West, most area is a flat land. The climate is moderate throughout the year.

In the year 2010, the Bangkok had 50 districts (Amphoe) and 169 sub-districts (Tambon).

#### 1. Demographic characteristics

##### 1.1 Number of population and distribution of population

On September 1, 2010, the number of population in the Bangkok was 8,305,218, out of these, 4,032,586 were males and 4,272,632 were females. The sex ratio which is defined as the number of males over 100 females was 94.4. This indicated that the number of females were slightly more than males. This appeared in most of districts of Bangkok, except Lat Krabang, Bangbon, Jatujak, Samphanthawong and Don Muang. The annual population growth rate between 2000 to 2010 was 2.68 percent per year.

In comparison of population at district level, it reveals that Bang Kabi was the most populous, of 355,591 people or 4.3 percent, followed by Jatujak and Lat Krabang (4.0 and 3.6 percent, respectively). Samphanthawong was the least populous, of 20,765 people or 0.3 percent (Figure 1).

**Table 1** Number and percentage of population by sex

Population	Number	Percent
Total	8,305,218	100.0
Male	4,032,586	48.6
Female	4,272,632	51.4



Figure 1 Number of population by amphoe in 2010

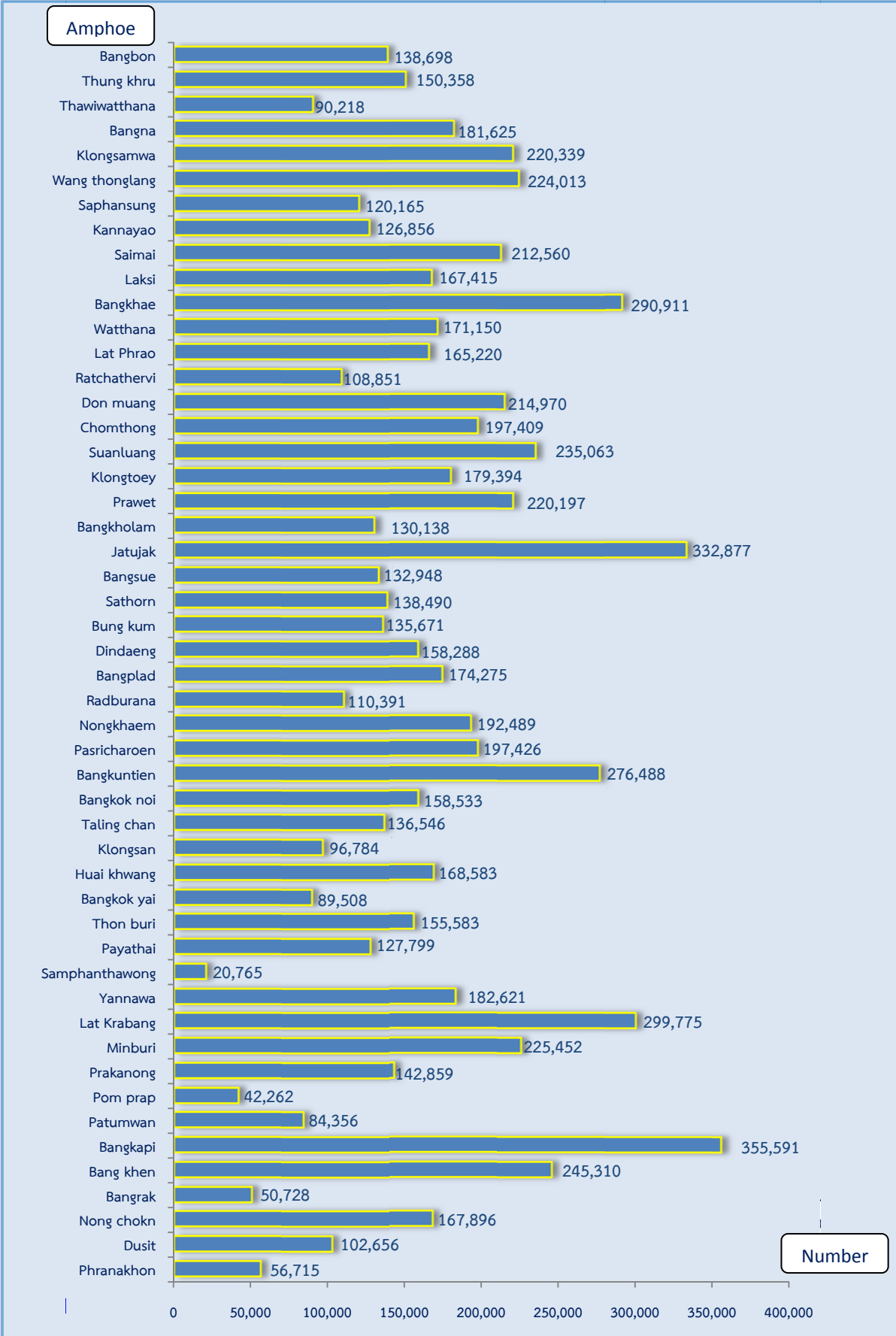

## 1.2 Population density

The population density of Bangkok was 5,294.3 people per 1 square kilometer (km<sup>2</sup>). The district, with highest density was Pom Prap with 22,243.2 people per 1 km<sup>2</sup>, followed by Dindaeng and Thon buri with a density of 18,843.8 and 18,091.0 people per 1 km<sup>2</sup>, respectively. Nong Chokn was the lowest density of 710.5 people per 1 km<sup>2</sup>.

**Table 2 Average population density by amphoe**

Amphoe	Area (Square kilometer)	Number of population (Person)	Population density (Person per 1 Km <sup>2</sup> )
<b>Total</b>	<b>1,568.7</b>	<b>8,305,218</b>	<b>5,294.3</b>
Phranakhon	5.5	56,715	10,311.8
Dusit	10.7	102,656	9,594.0
Nong chokn	236.3	167,896	710.5
Bangrak	5.5	50,728	9,223.3
Bang khen	42.1	245,310	5,826.8
Bangkapi	28.5	355,591	12,476.9
Patumwan	8.4	84,356	10,042.4
Pom prap	1.9	42,262	22,243.2
Prakanong	14.0	142,859	10,204.2
Minburi	63.6	225,452	3,544.8
Lat Krabang	123.9	299,775	2,419.5
Yannawa	16.7	182,621	10,935.4
Samphanthawong	1.4	20,765	14,832.1
Payathai	9.6	127,799	13,312.4
Thon buri	8.6	155,583	18,091.0
Bangkok yai	6.2	89,508	14,436.8
Huai khwang	15.0	168,583	11,238.9
Klongsan	6.1	96,784	15,866.2
Taling chan	29.5	136,546	4,628.7
Bangkok noi	11.9	158,533	13,322.1
Bangkuntien	120.7	276,488	2,290.7
Pasricharoen	17.8	197,426	11,091.3
Nongkhaem	35.8	192,489	5,376.8
Radburana	15.8	110,391	6,986.8
Bangplad	11.4	174,275	15,287.3
Dindaeng	8.4	158,288	18,843.8
Bung kum	24.3	135,671	5,583.2
Sathorn	9.3	138,490	14,891.4
Bangsue	11.5	132,948	11,560.7

**Table 2 Average population density by amphoe (Contd.)**

Amphoe	Area (Square kilometer)	Number of population (Person)	Population density (Person per 1 Km <sup>2</sup> )
Jatujak	32.9	332,877	10,117.8
Bangkholam	10.9	130,138	11,939.3
Prawet	52.5	220,197	4,194.2
Klongtoey	13.0	179,394	13,799.5
Suanluang	23.7	235,063	9,918.3
Chomthong	26.3	197,409	7,506.0
Don muang	36.8	214,970	5,841.6
Ratchathervi	7.1	108,851	15,331.1
Lat Phrao	21.5	165,220	7,684.7
Watthana	12.6	171,150	13,583.3
Bangkhae	44.5	290,911	6,537.3
Laksi	22.8	167,415	7,342.8
Saimai	44.6	212,560	4,765.9
Kannayao	26.0	126,856	4,879.1
Saphansung	28.1	120,165	4,276.3
Wang thonglang	19.9	224,013	11,256.9
Klongsamwa	110.7	220,339	1,990.4
Bangna	18.8	181,625	9,660.9
Thawiwatthana	50.2	90,218	1,797.2
Thung khru	30.7	150,358	4,897.7
Bangbon	34.7	138,698	3,997.1

### 1.3 Number of households, household size and sex of household head

There were 2,881,752 households in Bangkok, about 2,869,224 private households, 12,528 collective households (Such as institutional household, worker's household). The average size of private households was 2.7 persons per household. (Table 3).

Considering district differentials, Bangkholam and Talingchan had the biggest average size of private household, of about 3.6 persons, followed by Chomthong 3.4 persons. Bangrak had the smallest average size of private households (2.1 persons per household) (Statistical table 1).

In private households, There were higher percentage of male headed households than female headed households (63.4 percent compared to 36.6 percent) (Table 3).

**Table 3 Number of household and household characteristics**

Household characteristics	Number
Number of private household	2,869,224
Average size of household	2.7
Percentage of household head	
Total	100.0
Male	63.4
Female	36.6

#### 1.4 Population age-sex structure

Considering of population age-sex structure in the Bangkok (Table 4), it was found that young population (0 - 14 years) accounted for 12.8 percent, working age population (15 – 59 years) for 77.6 percent and aging population (60 years and over) was 9.6 percent. When consideration about sex, it showed that proportion of young population group and working-aged group were more male than female, while elderly group was more female than male. Average age of population (Median Age) was about 33.6 years.

The dependency ratio, which defines as population working aged 15-59 years who have to be responsible for population at the other aged-groups, was 28.9, it means that 100 persons of working age population have to be responsible to take care of young and elderly population, approximately 29 persons. Age dependency ratio for young population is 16.4 and is 12.4 for elderly population.

**Table 4 Population characteristics**

Population characteristics	Percent
<b>Population by aged-group (%)</b>	
<b>Children aged 0-14 years</b>	
Total	12.8
Male	13.5
Female	12.1
<b>Working aged 15-59 years</b>	
Total	77.6
Male	77.8
Female	77.4
<b>Old aged 60 years and over</b>	
Total	9.6
Male	8.7
Female	10.5

**Table 4 Population characteristics (Contd.)**

Population characteristics	Percent
Median age (year)	33.6
<b>Sex ratio (%)</b>	
Total	94.4
Children aged 0-14 years	105.9
Working aged 15-59 years	94.8
Old aged 60 years and over	77.8
<b>Dependency ratio (%)</b>	
Total	28.9
Children aged 0-14 years	16.4
Old aged 60 years and over	12.4

### 1.5 Religion and nationality

Most of the population in the Bangkok were Buddhist (92.5 percent), followed by Islamic (4.6 percent) and Christian (19.0 percent).

The majority of opulation, of about 91.4 percent were Thais, 2.6 percent was Burmese and the rest were other nationalities such as Cambodian, Chinese and Japanese etc.

**Table 5 Percentage of population by religion and nationality**

Religion and nationality	Percent
<b>Religion</b>	<b>100.0</b>
Buddhism	92.5
Islam	4.6
Christianity	1.9
Hindus	0.3
Confucius	0.1
Sikh	0.1
Others	0.3
No religion	0.2

**Table 5 Percentage of population by religion and nationality (Contd.)**

Religion and nationality	Percent
<b>Nationality</b>	<b>100.0</b>
Thai	91.4
Burmese	2.6
Cambodian	0.9
Chinese	0.9
Japanese	0.8
Laotian	0.6
Others	2.8

### 1.6 Marital status

Figure 2 shows marital status of population aged 13 years and over, it was found that currently married male was higher than female (51.8 and 47.6 percent, respectively). The single male was higher than female (42.3 and 39.3 percent, respectively), but ratio of female population who were widowed, divorced, separated and ever married were more than double compared to those of male (13.1 and 5.9 percent, respectively).

**Figure 2 Percentage of population aged 13 years and over by marital status and sex**

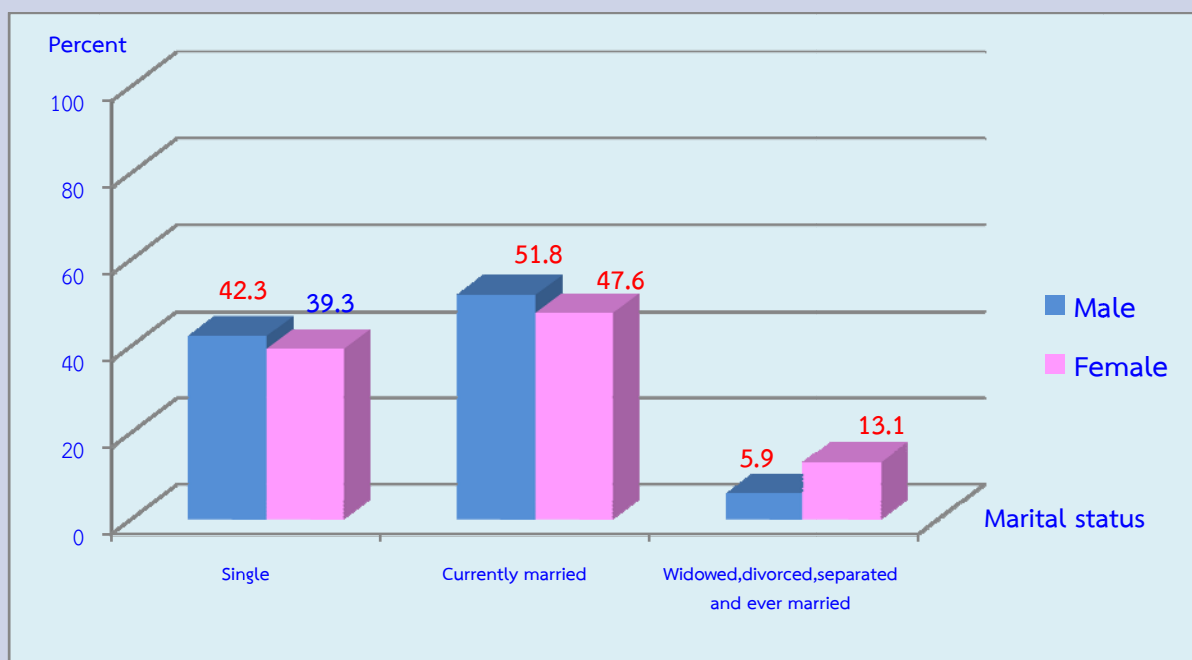

## 1.7 House registration

Regarding the question “whether their names were listed in the house registration according to actual place of residence?”, it was found that there were 51.4 percent of population residing in the house actual living and have their names in that house registration, 11.7 percent of them had their names registered in the Bangkok, while 29.9 percent had been in other provinces, the rest of 6.9 percent had their names in the house registration in other countries, most of them were foreigners or non-Thais living in Thailand, but there was about 0.1 percent of population, not being in the house registration system in any countries at all.

**Table 6 Percentage of population by house family registration system and sex**

Name listing in house registration	Total	Sex	
		Male	Female
<b>Total</b>	<b>100.0</b>	<b>100.0</b>	<b>100.0</b>
Listed in the house actual living	51.4	49.1	53.6
Listed in other house			
In the Bangkok	11.7	11.4	12.0
In other province	29.9	31.7	28.2
In other country	6.9	7.7	6.1
No where	0.1	0.1	0.1

## 1.8 Disability

Regarding the questions on disability which refers to visible disability or can be obviously seen based the definition of Ministry of Social Development and Human Security, asked every person whether they have disability or not. It was found that for 8,305,218 population in the Bangkok, 99.4 percent of them, were not disable, only 0.6 percent were disable (Table 7).

**Table 7 Percentage of population by disability condition and sex**

Disability condition <sup>1/</sup>	Total	Sex	
		Male	Female
<b>Total</b>	<b>100.0</b>	<b>100.0</b>	<b>100.0</b>
No disability	99.4	99.3	99.5
With disability	0.6	0.7	0.5

1/ Excluding unknown

## 2. Social and economic characteristics

### 2.1 Education

Normally, population aged 6-24 years should be enrolled in school at any educational levels. However, table 8 indicates that approximately 36.3 percent of population, aged-group 6-24, were not attending school. Male, not attending school, was higher proportion than female (38.3 and 34.4 percent, respectively).

About 70.8 percent of population, aged 15 years and over, were finished some levels of schooling, which was higher than elementary levels. Comparing between sex, male finished higher than elementary school with higher proportion than female (72.5 and 69.2 percent, respectively). For an average years of schooling, the results of the 2010 census showed that the population aged 15 years and over had an average 10.8 years of schooling, which was similar to both sexes. (10.9 and 10.8 years, respectively).

**Table 8 Population of education by sex**

Education	Total	Sex	
		Male	Female
Population aged 6-24 years, not attending school (%)	36.3	38.3	34.4
Population aged 15 yrs. and over, with higher than elementary school (%)	70.8	72.5	69.2
Average year of schooling, population aged 15 yrs. and over (year)	10.8	10.9	10.8

### 2.2 Literacy

Regarding the ability to read and write both Thai and other languages, it was found that more than 90 percent of population aged 15 years and over, in the Bangkok can read and write Thai. Moreover, the Thai literacy rate was not significantly different in terms of sex (Table 9).

For literacy rate of other languages, such as, English, Myanmar and Japanese, comparing between sex, it showed that female population higher literacy rate in other languages than male (33.8 and 31.9 percent, respectively).



**Table 9 Percentage of population aged 15 years and over by literacy and sex**

Literacy <sup>1/</sup>	Total	Sex	
		Male	Female
<b>Thai language</b>	<b>100.0</b>	<b>100.0</b>	<b>100.0</b>
Literate	98.5	98.6	98.3
Illiterate	1.5	1.4	1.7
<b>Other languages</b>	<b>100.0</b>	<b>100.0</b>	<b>100.0</b>
Literate	32.9	31.9	33.8
Illiterate	67.1	68.1	66.2

1/ Excluding unknown

## 2.3 Last year employment

### 2.3.1 Industry

Out of the total number of 6,918,129 population aged 15 years and over, there were 4,828,957 persons (69.8 percent of population aged 15 years and over) employed as of 1 September 2009 to 31 August 2010, of these 2,539,949 were males (52.6 percent) and 2,289,007 were females (47.4 percent). There was about 30.2 percent of population of this aged-group were unemployed. Considering types of industry or business of the employed population, it was found that there was only 0.6 percent of people working inside agricultural sector, and 99.4 percent working outside agricultural sector, 19.2 percent work in wholesale and retail business, vehicle and motorcycle repair, followed by 16.2 percent of manufacturing (Table 10).

**Table 10 Number and percentage of population aged 15 years and over by employment, industry and sex**

Employment and Industry	Total	Sex	
		Male	Female
Total <sup>1/</sup>	6,918,129	3,330,880	3,587,248
Number of employed persons	4,828,957	2,539,949	2,289,007
Percentage of employed persons	69.8	76.3	63.8
Industry	100.0	100.0	100.0
<b>Agricultural sector (%)</b>			
1. Agriculture, forestry and fishing	0.6	0.7	0.5
<b>Outside agricultural sector (%)</b>			
1. wholesale and retail business, vehicle and motorcycle repair	19.2	18.5	20.1
2. Manufacturing	16.2	16.0	16.5
3. Public administration and defenses; compulsory social security	8.8	10.7	6.8
4. Accommodation and food service activities	8.8	6.8	11.0
5. Transportation and storage	6.6	10.3	2.6
6. Others <sup>2/</sup>	39.8	37.0	42.5
Number of unemployed persons	2,089,172	790,931	1,298,241
Percentage of unemployed persons	30.2	23.7	36.2

1/ Excluding person not know whether they worked or not

2/ Other industries (detail in statistical table 16)

### 2.3.2 Work status

Employed persons as of the census date, mainly worked as an employee (employee of government, state enterprise and private organizations), or about 70.0 percent, followed by own account worker without employee (19.9 percent). Comparing between sex, higher proportion of female worked as unpaid family workers than male (7.5 and 3.3 percent, respectively), while there was higher proportion of male than female in own account worker (21.4 and 18.2 percent, respectively).

**Table 11 Percentage of employed persons by work status and sex**

Work status <sup>1/</sup>	Total	Sex	
		Male	Female
<b>Total</b>	<b>100.0</b>	<b>100.0</b>	<b>100.0</b>
Employer	4.2	5.3	3.0
Own account worker	19.9	21.4	18.2
Unpaid family worker	5.2	3.3	7.5
Government employee	13.1	13.5	12.6
Government enterprise	3.0	3.2	2.6
Private employee	53.9	52.1	55.9
Member of producer's cooperatives	0.7	1.2	0.2

1/ Excluding unknown

### 3. Fertility

#### 3.1 Children ever born and children still living

The average of own children ever born of female aged 13 years and over was 0.93. Considering only ever married females, with reproductive aged 15-49 years old, it was found that the average of children ever born was 1.22 children, which was lower than last 10 years (1.51 children).

Considering single mean age at first marriage (SMAM), it was found that female got married earlier than male, of which the single mean age at first marriage was 27.1 years old, while single mean age at first marriage of male was 29.9 years old and it was in accordance with single mean age at first marriage, which was higher for both male and female. (Table 12).

**Table 12 Fertility and single mean age at first marriage**

Fertility	Total
<b>Average number of children ever born<sup>1/</sup> (person)</b>	
Per women aged 13 years and over	0.93
Per women aged 15-49 years	0.65
Per ever married women aged 15-49 years	1.22
<b>Average number of children still living<sup>1/</sup> (person)</b>	
Per women aged 13 years and over	0.92
Per women aged 15-49 years	0.65
Per ever married women aged 15-49 years	1.21
<b>Single mean age at first marriage (year)</b>	
Total	28.5
Male	29.9
Female	27.1

1/ Not including females with no answer regarding children ever born

## 4. Migration

### 4.1 Place of birth and period of living at the current place

From the 2010 Population and Housing Census, it was found that there are 57.0 percent of population who were born in the Bangkok and currently live in their hometown, mostly were males (57.6 and 56.4 percent, respectively). There was 43.0 percent of population born in other province or population not living in their hometown, mostly were females (43.6 and 42.4 percent, respectively).

Population in the Bangkok migrated during the year 2005-2010, approximately 955,366 persons or 11.5 percent of total population in the Bangkok (excluding people with no answer of the period of staying at the current place). Male and female had a slight difference proportion of migration (11.6 and 11.4 percent, respectively).

**Table 13 Percentage of migration by reasons for moving and sex**

Migration and reasons for moving	Total	Sex	
		Male	Female
<b>Migrated population<sup>1/</sup> (%)</b>	<b>100.0</b>	<b>100.0</b>	<b>100.0</b>
Living in province of birth	57.0	57.6	56.4
Not living in province of birth	43.0	42.4	43.6
<b>People migrating during 5 yrs. (2005-2010)</b>			
Number of migration	955,366	466,841	488,525
Percentage of migration	11.5	11.6	11.4
<b>Reasons for moving<sup>2/</sup> (%)</b>	<b>100.0</b>	<b>100.0</b>	<b>100.0</b>
Looking for a job	27.9	31.8	24.3
Job assignment	28.6	31.0	26.4
Studying	18.1	14.3	21.7
Following persons in the household	10.4	7.0	13.5
Returning back home	4.4	4.1	4.6
Changing of residence	7.3	7.3	7.4
Moving into institution household	1.9	2.6	1.1
Others	1.4	1.9	1.0

1/ Excluding people with no answer about the period of time of a current stay

2/ Excluding unknown reasons for moving

## 4.2 Reasons of migration

The reasons of population migration during the year 2005-2010, 28.6 percent was for job assignment, looking for a job and education (27.9 and 18.1 percent, respectively). Male's reasons in migration were mostly looking for a job and for job assignment, while female's reasons in migration were for education and follow the people in the household.

## Housing Characteristics

### 1. Type and characteristic of living quarters

Studying types of residence of private households in the Bangkok in 2010, it was found that 31.1 percent of households were detached houses, followed by 22.7 percent of Flat, apartment, hostel and 19.9 percent of Row house, shop house.

For characteristics of residence in terms of material used, it was found that mostly, permanent materials, which are brick, wood, and brick and wood (99.8 percent) were used in constructing residences. (Table 14).

**Table 14 Number and percentage of private households by type and construction materials of dwelling unit**

Type of living quarters and construction materials of dwelling unit <sup>1/</sup>	Number	Percent
<b>Type of living quarters</b>	<b>2,787,638</b>	<b>100.0</b>
Detached house	867,302	31.1
Town house, duplex, townhome	428,382	15.4
Condominium, mansion	266,959	9.6
Flat, apartment, hostel	632,497	22.7
Row house, shop house	554,868	19.9
Others <sup>2/</sup>	37,631	1.3
<b>Construction materials of dwelling unit</b>	<b>2,746,698</b>	<b>100.0</b>
Cement or brick	2,212,996	80.5
Wood	309,914	11.3
Brick and wood	219,508	8.0
Non-permanent materials, reused materials	2,179	0.1
Others	2,100	0.1

1/ Excluding unknown

2/ Including rooms, inside a house or office, boat, raft and car used as living quarter

## 2. Ownership of living quarters and land

In considering ownership of residence, households in the Bangkok about 52.8 percent got their own residence (Owner, Hire purchaser), About 38.5 percent of households rent the houses, and 8.0 percent of rent free.

Considering land tenure for residential purposes (only for households that own or hire purchase residence), it was found that about 80.5 percent of private households in the Bangkok own the lands of their current residences. (Table 15).

**Table 15** Number and percentage of private households by ownership of living quarters, and land

Ownership of living quarters and land	Number	Percent
<b>Ownership of living quarters <sup>1/</sup></b>	<b>2,784,082</b>	<b>100.0</b>
Owner	1,420,837	51.0
Hire purchaser	50,359	1.8
Rent	1,070,923	38.5
Rent free	221,729	8.0
Others	20,232	0.7
<b>Land ownership <sup>1/</sup></b>	<b>1,437,962</b>	<b>100.0</b>
Owner	1,157,711	80.5
Hire purchaser	86,714	6.0
Rent	112,222	7.8
Rent free	65,696	4.6
Others	15,620	1.1

1/ Excluding unknown

## 3. Source of drinking water and water supply

As for source of drinking water in the Bangkok, it was found that 56.7 percent of households drink tap water that has been boiled or filtered, followed by 38.8 percent of bottled water, water from vending machine.

For water supply, almost all households used tap water (99.3 percent) (Table 16).

Table 16 Percentage of private households by source of drinking water and water supply

Source of drinking water and water supply	Percent
<b>Drinking water</b> <sup>1/</sup>	<b>100.0</b>
Tap water	3.8
Treated tap water (boiled/filtered)	56.7
Underground water	a
Well water	a
River, stream, canal and waterfall	a
Rain water	0.4
Bottled water, water from vending machine	38.8
Others	0.1
<b>Water supply</b> <sup>1/</sup>	<b>100.0</b>
Tap water	99.3
Treated tap water (boiled/filtered)	0.2
Underground water	0.2
Well water	0.1
River, stream, canal and waterfall	0.1
Rain water	0.1
Others	a

1/ Excluding unknown

a : Less than 0.1 percent



#### 4. Type of toilet in the household

From table 17 illustrating type of toilet in the households of the Bangkok including hygiene and convenience in using toilet, it was found that almost all households had sanitary toilets (sitting toilet and squat toilet).

**Table 17 Percentage of private households by type of toilet used**

Type of toilet used <sup>1/</sup>	Percent
<b>Total</b>	<b>100.0</b>
Sitting toilet	65.6
Squat toilet	29.7
Sitting and squat toilet	4.7
Others <sup>2/</sup>	a

1/ Excluding unknown

2/ Including pit toilet, defecate into river or canal and no toilet

a : Less than 0.1 percent

#### 5. Use of cooking fuel

Regarding the use of cooking fuel by households in the Bangkok, it was found that 78.4 percent of them used gas (LPG) for cooking, followed by electricity to cook (11.8 percent) and 9.2 percent do not cooking.

**Table 18 Percentage of private households by type of cooking fuel**

Type of cooking fuel <sup>1/</sup>	Percent
<b>Total</b>	<b>100.0</b>
Gas	78.4
Charcoal, firewood, scrap wood	0.5
Electricity	11.8
Kerosene and others	a
Not cooking	9.2

1/ Excluding unknown

a : Less than 0.1 percent

## 6. Possession of household equipments

As for possession of equipments in the household, it was found that more than 90 percent of private households in Bangkok possess Television, mobile phone. With respect to households possessed refrigerator (83.7 percent), VCD/DVD player (81.5 percent), washing machine (59.9 percent), computer (52.7 percent). Less than half of private households possessed microwave, air-condition, car pick-up truck van and motorcycle.

Besides, they were interviewed whether they had the following instruments and use of technology devices such as cable TV, satellite dish and use of internet in the households. It was found that percentage of households in Bangkok used internet was 37.3 percent, followed by cable TV and satellite dish. (34.1 and 18.5 respectively).

**Table 19 Number and percentage of private households by ownership of household appliance, and technology use**

Ownership of household appliance and technology used	Number	Percent
<b>Ownership of household appliance</b>	<b>(2,869,224)</b>	<b>(100.0)</b>
Television	2,727,794	95.1
VCD/DVD player	2,336,743	81.5
Mobile phone	2,699,132	94.1
Computer	1,511,176	52.7
Refrigerator/Freezer	2,398,846	83.7
Microwave/Oven	1,206,045	42.1
Washing machine	1,716,675	59.9
Air condition	1,301,163	45.4
Car/Pick-up truck/Van	1,298,952	45.3
Motorcycle	1,142,801	39.9
4-wheels tractor	13,140	0.5
2-wheels tractor	13,604	0.5
<b>Technology used</b>	<b>(2,869,224)</b>	<b>(100.0)</b>
Cable TV	976,848	34.1
Satellite dish	530,914	18.5
Internet	1,068,613	37.3

# ตารางสถิติ

# ตารางประชากร

# สารบัญตารางสถิติ

## ตารางประชากร

- ตารางที่ 1 ประชากร จำแนกตามเพศ ครั้วเรือนจำแนกตามประเภทของครั้วเรือน และอำเภอ
- ตารางที่ 2 ประชากร จำแนกตามอายุรายปี และเพศ
- ตารางที่ 3 ประชากร จำแนกตามกลุ่มอายุ และเพศ
- ตารางที่ 4 ประชากร จำแนกตามศาสนา และเพศ
- ตารางที่ 5 ประชากร จำแนกตามสัญชาติ และเพศ
- ตารางที่ 6 ประชากร จำแนกตามการมีชื่อในทะเบียนบ้าน และเพศ
- ตารางที่ 7 ประชากร จำแนกตามภาษาที่ใช้พูดในครั้วเรือน และเพศ
- ตารางที่ 8 ประชากรอายุ 3 ปีขึ้นไป จำแนกตามระดับชั้นที่กำลังเรียน กลุ่มอายุ และเพศ
- ตารางที่ 9 ประชากรอายุ 3 ปีขึ้นไป จำแนกตามระดับชั้นที่เรียนสำเร็จ กลุ่มอายุ และเพศ
- ตารางที่ 10 ประชากรอายุ 10 ปีขึ้นไป จำแนกตามการอ่านออกเขียนได้ กลุ่มอายุ และเพศ
- ตารางที่ 11 ประชากรอายุ 13 ปีขึ้นไป จำแนกตามสถานภาพสมรส กลุ่มอายุ และเพศ
- ตารางที่ 12 หญิงเคยสมรสอายุ 13 ปีขึ้นไป จำแนกตามจำนวนบุตรเกิดรอด จำนวนบุตรเกิดรอดโดยเฉลี่ย และกลุ่มอายุของหญิง
- ตารางที่ 13 หญิงเคยสมรสอายุ 13 ปีขึ้นไป จำแนกตามจำนวนบุตรที่มีชีวิตอยู่ จำนวนบุตรที่มีชีวิตอยู่โดยเฉลี่ย และกลุ่มอายุของหญิง
- ตารางที่ 14 ประชากร จำแนกตามลักษณะความพิการ และเพศ
- ตารางที่ 15 ประชากรอายุ 15 ปีขึ้นไปทำงานในรอบปี จำแนกตามหมวดอาชีพ กลุ่มอายุ และเพศ
- ตารางที่ 16 ประชากรอายุ 15 ปีขึ้นไปทำงานในรอบปี จำแนกตามหมวดอุตสาหกรรม กลุ่มอายุ และเพศ
- ตารางที่ 17 ประชากรอายุ 15 ปีขึ้นไปทำงานในรอบปี จำแนกตามสถานภาพการทำงาน กลุ่มอายุ และเพศ
- ตารางที่ 18 ประชากร จำแนกตามสถานที่เกิด และเพศ
- ตารางที่ 19 ประชากร จำแนกตามลักษณะการย้ายถิ่น และเพศ
- ตารางที่ 20 ประชากรที่ย้ายถิ่นภายใน 5 ปี จำแนกตามสถานที่อยู่ก่อนย้าย กลุ่มอายุ และเพศ
- ตารางที่ 21 ประชากรที่ย้ายถิ่นภายใน 5 ปี จำแนกตามเหตุผลของการย้ายถิ่น และเพศ
- ตารางที่ 22 ครั้วเรือนส่วนบุคคล จำแนกตามกลุ่มอายุของหัวหน้าครั้วเรือน และเพศ

ตารางที่ 1 ประชากร จำแนกตามเพศ ครัวเรือนจำแนกตามประเภทของครัวเรือน และอำเภอ

Table 1 Population by sex, household by type of household and amphoe

อำเภอ	ประชากร			ประชากรในครัวเรือนส่วนบุคคล			ประชากรในครัวเรือนกลุ่มบุคคล			จำนวนครัวเรือน			จำนวนประชากรเฉลี่ยต่อครัวเรือนส่วนบุคคล	Amphoe
	Population			Population in private household			Population in collective household			Number of household				
	รวม Total	ชาย Male	หญิง Female	รวม Total	ชาย Male	หญิง Female	รวม Total	ชาย Male	หญิง Female	รวม Total	ส่วนบุคคล Private household	กลุ่มบุคคล Collective household		
รวม	8,305,218	4,032,586	4,272,632	7,778,353	3,636,697	4,141,656	526,865	395,889	130,975	2,881,752	2,869,224	12,528	2.7	Total
พระนครศรีอยุธยา	56,715	27,310	29,406	52,995	24,122	28,872	3,721	3,187	533	16,097	16,004	93	3.3	Phranakhon
ดุสิต	102,656	50,639	52,017	86,366	42,502	43,865	16,290	8,138	8,152	36,846	35,106	1,740	2.5	Dusit
หนองจอก	167,896	83,592	84,304	163,048	78,811	84,237	4,848	4,782	67	53,748	53,601	147	3.0	Nong chokn
บางรัก	50,728	23,593	27,135	43,382	17,699	25,683	7,346	5,894	1,452	21,140	20,618	522	2.1	Bangrak
บางเขน	245,310	117,038	128,272	238,529	112,075	126,454	6,781	4,963	1,818	94,972	94,841	131	2.5	Bang khen
บางกะปิ	355,591	162,010	193,581	341,910	158,819	183,091	13,681	3,191	10,490	151,708	151,622	86	2.3	Bangkapi
ปทุมวัน	84,356	38,410	45,945	67,302	25,348	41,954	17,054	13,063	3,992	29,314	29,030	284	2.3	Patumwan
ป้อมปราบศัตรูพ่าย	42,262	19,589	22,673	39,488	18,190	21,299	2,773	1,399	1,374	12,280	12,223	57	3.2	Pom prap
พระโขนง	142,859	69,072	73,787	122,070	50,175	71,895	20,789	18,897	1,892	52,208	51,849	359	2.4	Prakanong
มีนบุรี	225,452	111,218	114,234	208,246	97,142	111,103	17,207	14,076	3,131	75,204	75,054	150	2.8	Minburi
ลาดกระบัง	299,775	151,507	148,269	291,367	146,943	144,424	8,408	4,564	3,844	121,933	121,097	836	2.4	Lat Krabang
ยานนาวา	182,621	89,369	93,252	162,141	76,511	85,630	20,480	12,858	7,622	61,374	61,345	29	2.6	Yannawa
สัมพันธวงศ์	20,765	10,410	10,355	18,312	8,734	9,578	2,454	1,677	777	7,555	7,309	246	2.5	Samphanthawong
พญาไท	127,799	62,559	65,240	119,351	56,220	63,131	8,448	6,339	2,109	51,097	51,066	31	2.3	Payathai
ธนบุรี	155,583	73,291	82,292	148,488	67,916	80,572	7,095	5,375	1,721	49,902	49,855	47	3.0	Thon buri
บางกอกใหญ่	89,508	43,057	46,450	78,030	31,806	46,224	11,477	11,251	226	30,488	29,896	592	2.6	Bangkok yai
ห้วยขวาง	168,583	80,285	88,299	165,524	78,580	86,944	3,060	1,705	1,355	60,862	60,672	190	2.7	Huai khwang
คลองสาน	96,784	46,037	50,747	95,126	44,909	50,217	1,658	1,128	530	30,704	30,674	30	3.1	Klongsan
ตลิ่งชัน	136,546	65,944	70,603	131,069	61,955	69,114	5,477	3,988	1,489	36,605	36,574	31	3.6	Taling chan
บางกอกน้อย	158,533	73,611	84,922	131,218	47,920	83,298	27,315	25,691	1,624	55,281	55,062	219	2.4	Bangkok noi
บางขุนเทียน	276,488	137,300	139,188	241,628	108,587	133,041	34,860	28,713	6,147	94,539	93,934	605	2.6	Bangkuntien
ภาษีเจริญ	197,426	95,266	102,160	189,936	90,794	99,142	7,490	4,472	3,018	60,473	60,357	116	3.1	Pasricharoen
หนองแขม	192,489	92,971	99,518	187,622	90,056	97,566	4,868	2,915	1,952	64,288	64,140	148	2.9	Nongkhaem
ราษฎร์บูรณะ	110,391	53,344	57,047	105,059	48,305	56,754	5,331	5,039	292	40,068	39,967	101	2.6	Radburana
บางพลัด	174,275	83,000	91,276	162,985	76,792	86,193	11,290	6,208	5,083	61,512	61,448	64	2.7	Bangplad

ตารางที่ 1 ประชากร จำแนกตามเพศ ครัวเรือนจำแนกตามประเภทของครัวเรือน และอำเภอ (ต่อ)

Table 1 Population by sex, household by type of household and amphoe (Contd.)

อำเภอ	ประชากร			ประชากรในครัวเรือนส่วนบุคคล			ประชากรในครัวเรือนกลุ่มบุคคล			จำนวนครัวเรือน			จำนวนประชากรเฉลี่ยต่อครัวเรือนส่วนบุคคล	Amphoe
	Population			Population in private household			Population in collective household			Number of household				
	รวม Total	ชาย Male	หญิง Female	รวม Total	ชาย Male	หญิง Female	รวม Total	ชาย Male	หญิง Female	รวม Total	ส่วนบุคคล Private household	กลุ่มบุคคล Collective household		
ดินแดง	158,288	74,260	84,029	154,927	72,487	82,440	3,362	1,773	1,588	59,924	59,859	65	2.6	Dindaeng
บึงกุ่ม	135,671	66,177	69,493	132,990	64,522	68,468	2,680	1,655	1,025	50,005	49,919	86	2.7	Bung kum
สาทร	138,490	66,456	72,034	127,209	55,680	71,529	11,281	10,776	505	46,562	45,797	765	2.8	Sathorn
บางซื่อ	132,948	64,898	68,049	124,848	58,490	66,358	8,099	6,408	1,692	47,481	47,317	164	2.6	Bangsue
จตุจักร	332,877	168,113	164,764	268,980	122,599	146,381	63,897	45,514	18,383	121,896	121,744	152	2.2	Jatujak
บางคอแหลม	130,138	62,847	67,291	114,898	48,084	66,814	15,240	14,763	477	32,341	31,541	800	3.6	Bangkholum
ประเวศ	220,197	108,499	111,698	214,826	105,208	109,618	5,372	3,291	2,081	83,921	83,770	151	2.6	Prawet
คลองเตย	179,394	88,789	90,605	174,321	85,722	88,599	5,073	3,068	2,005	53,332	53,313	19	3.3	Klongtoey
สวนหลวง	235,063	114,408	120,656	231,785	111,776	120,009	3,279	2,632	647	86,020	85,980	40	2.7	Suanluang
จอมทอง	197,409	95,954	101,456	194,556	93,826	100,730	2,853	2,128	726	57,076	57,048	28	3.4	Chomthong
ดอนเมือง	214,970	107,673	107,298	206,173	100,863	105,310	8,798	6,809	1,988	71,685	71,648	37	2.9	Don muang
ราชเทวี	108,851	49,660	59,191	91,806	39,954	51,852	17,044	9,706	7,338	41,859	41,581	278	2.2	Ratchathervi
ลาดพร้าว	165,220	79,230	85,990	161,724	77,196	84,528	3,496	2,034	1,462	59,170	59,124	46	2.7	Lat Phrao
วัฒนา	171,150	82,329	88,822	153,623	64,987	88,635	17,528	17,342	186	58,955	58,173	782	2.6	Wattana
บางแค	290,911	140,322	150,589	281,120	134,953	146,167	9,791	5,369	4,422	89,447	89,343	104	3.1	Bangkhae
หลักสี่	167,415	81,759	85,655	157,912	74,105	83,807	9,502	7,654	1,848	61,824	61,437	387	2.6	Laksi
สายไหม	212,560	103,710	108,851	206,185	99,522	106,663	6,375	4,187	2,188	73,080	72,916	164	2.8	Saimai
คันนายาว	126,856	62,847	64,009	125,224	61,603	63,621	1,632	1,244	388	48,401	48,335	66	2.6	Kannayao
สะพานสูง	120,165	58,807	61,358	118,916	57,785	61,132	1,248	1,022	226	36,337	36,319	18	3.3	Saphansung
วังทองหลาง	224,013	107,325	116,688	220,140	105,129	115,010	3,873	2,196	1,678	70,562	70,529	33	3.1	Wang thonglang
คลองสามวา	220,339	110,130	110,209	194,681	86,461	108,220	25,658	23,669	1,989	71,363	70,291	1,072	2.8	Klongsamwa
บางนา	181,625	88,610	93,014	176,772	84,564	92,208	4,853	4,047	806	68,347	68,268	79	2.6	Bangna
ทวีวัฒนา	90,218	43,995	46,223	79,460	36,158	43,302	10,758	7,836	2,921	27,304	27,075	229	2.9	Thawiwattana
ทุ่งครุ	150,358	73,282	77,076	138,755	64,744	74,011	11,603	8,538	3,065	46,333	46,268	65	3.0	Thung khru
บางบอน	138,698	72,085	66,613	135,331	69,371	65,960	3,367	2,714	653	48,330	48,286	44	2.8	Bangbon

ตารางที่ 2 ประชากร จำแนกตามอายุรายปี และเพศ

Table 2 Population by single year of age and sex

อายุรายปี	ประชากร Population			Single year of age
	รวม Total	ชาย Male	หญิง Female	
ยอดรวม	8,305,218	4,032,586	4,272,632	Total
ส่วนร้อย	100.0	48.6	51.4	Percent
ต่ำกว่า 1	75,076	37,933	37,143	Under 1
1	50,119	25,537	24,582	1
2	63,222	32,090	31,131	2
3	65,381	33,212	32,168	3
4	60,591	30,739	29,853	4
5	68,128	37,667	30,461	5
6	62,122	32,453	29,669	6
7	67,175	33,547	33,628	7
8	65,670	32,112	33,559	8
9	70,897	37,257	33,640	9
10	81,096	42,725	38,371	10
11	68,080	35,363	32,717	11
12	86,916	45,180	41,736	12
13	87,826	44,511	43,315	13
14	87,776	44,858	42,918	14
15	94,746	49,285	45,461	15
16	90,977	46,259	44,718	16
17	103,488	52,876	50,612	17
18	140,141	71,040	69,101	18
19	147,629	71,335	76,294	19
20	180,041	83,681	96,360	20
21	155,258	75,593	79,665	21
22	171,701	83,665	88,036	22
23	158,249	74,964	83,285	23
24	160,867	73,986	86,882	24
25	199,041	93,356	105,685	25
26	172,337	80,090	92,246	26
27	184,456	86,610	97,847	27
28	201,547	95,309	106,238	28
29	186,383	92,377	94,005	29
30	251,127	121,927	129,200	30



ตารางที่ 2 ประชากร จำแนกตามอายุรายปี และเพศ (ต่อ)

Table 2 Population by single year of age and sex (Contd.)

อายุรายปี	ประชากร Population			Single year of age
	รวม Total	ชาย Male	หญิง Female	
31	158,559	77,870	80,689	31
32	189,321	94,014	95,307	32
33	164,965	80,855	84,110	33
34	155,879	75,659	80,220	34
35	202,766	102,069	100,697	35
36	158,414	79,479	78,935	36
37	149,185	72,901	76,284	37
38	169,842	85,709	84,134	38
39	161,923	81,346	80,577	39
40	215,120	104,716	110,404	40
41	128,010	62,614	65,396	41
42	162,135	80,364	81,771	42
43	137,689	67,198	70,491	43
44	122,041	60,015	62,026	44
45	164,453	80,476	83,978	45
46	120,281	58,457	61,823	46
47	118,879	57,844	61,036	47
48	131,714	61,852	69,862	48
49	120,237	62,495	57,743	49
50	152,957	76,431	76,526	50
51	89,491	42,952	46,539	51
52	103,380	50,740	52,640	52
53	104,017	48,947	55,070	53
54	86,733	40,834	45,899	54
55	95,525	45,783	49,742	55
56	75,662	35,984	39,679	56
57	69,276	32,971	36,304	57
58	74,029	33,409	40,620	58
59	64,643	30,934	33,709	59
60	89,468	43,621	45,847	60
61	46,760	21,099	25,662	61
62	52,824	24,040	28,784	62
63	48,149	21,618	26,531	63
64	39,103	18,042	21,061	64
65	47,217	20,902	26,315	65

ตารางที่ 2 ประชากร จำแนกตามอายุรายปี และเพศ (ต่อ)

Table 2 Population by single year of age and sex (Contd.)

อายุรายปี	ประชากร Population			Single year of age
	รวม Total	ชาย Male	หญิง Female	
66	30,481	13,644	16,837	66
67	34,670	15,943	18,727	67
68	33,417	14,525	18,892	68
69	26,821	11,519	15,303	69
70	41,017	18,047	22,971	70
71	24,914	10,559	14,356	71
72	33,539	14,976	18,564	72
73	26,063	11,192	14,872	73
74	24,924	11,803	13,122	74
75	25,505	10,783	14,723	75
76	19,284	7,863	11,422	76
77	16,740	6,830	9,910	77
78	21,486	8,423	13,063	78
79	11,888	4,755	7,133	79
80	18,749	7,319	11,430	80
81	9,806	3,986	5,821	81
82	12,382	4,867	7,515	82
83	11,132	4,476	6,656	83
84	11,637	4,404	7,233	84
85	7,445	2,872	4,574	85
86	6,173	2,433	3,740	86
87	5,532	1,958	3,574	87
88	4,238	1,326	2,912	88
89	3,145	1,078	2,068	89
90	3,721	1,303	2,418	90
91	2,034	561	1,474	91
92	2,198	729	1,468	92
93	2,027	549	1,479	93
94	1,317	363	954	94
95	1,030	347	683	95
96	815	293	522	96
97	575	206	369	97
98	725	328	397	98
99	532	320	212	99
100 ขึ้นไป	549	237	312	100 and over

ตารางที่ 3 ประชากร จำแนกตามกลุ่มอายุ และเพศ

Table 3 Population by age group and sex

กลุ่มอายุ	ประชากร Population			ร้อยละ Percentage			Age group
	รวม Total	ชาย Male	หญิง Female	รวม Total	ชาย Male	หญิง Female	
<b>ยอดรวม</b>	<b>8,305,218</b>	<b>4,032,586</b>	<b>4,272,632</b>	<b>100.0</b>	<b>100.0</b>	<b>100.0</b>	<b>Total</b>
0 - 4	314,388	159,511	154,877	3.8	4.0	3.6	0 - 4
5 - 9	333,993	173,035	160,957	4.0	4.3	3.8	5 - 9
10 - 14	411,693	212,637	199,056	5.0	5.3	4.7	10 - 14
15 - 19	576,980	290,794	286,186	6.9	7.2	6.7	15 - 19
20 - 24	826,116	391,888	434,227	9.9	9.7	10.2	20 - 24
25 - 29	943,763	447,742	496,020	11.4	11.1	11.6	25 - 29
30 - 34	919,850	450,325	469,525	11.1	11.2	11.0	30 - 34
35 - 39	842,130	421,503	420,627	10.1	10.5	9.8	35 - 39
40 - 44	764,995	374,908	390,087	9.2	9.3	9.1	40 - 44
45 - 49	655,564	321,123	334,441	7.9	8.0	7.8	45 - 49
50 - 54	536,577	259,903	276,673	6.5	6.4	6.5	50 - 54
55 - 59	379,135	179,081	200,054	4.6	4.4	4.7	55 - 59
60 - 64	276,304	128,420	147,885	3.3	3.2	3.5	60 - 64
65 - 69	172,606	76,533	96,074	2.1	1.9	2.2	65 - 69
70 - 74	150,459	66,575	83,883	1.8	1.7	2.0	70 - 74
75 - 79	94,904	38,653	56,251	1.1	1.0	1.3	75 - 79
80 - 84	63,706	25,052	38,654	0.8	0.6	0.9	80 - 84
85 - 89	26,533	9,666	16,867	0.3	0.2	0.4	85 - 89
90 - 94	11,297	3,504	7,792	0.1	0.1	0.2	90 - 94
95 - 99	3,677	1,494	2,183	a	a	a	95 - 99
100 ขึ้นไป	549	237	312	a	a	a	100 and over
<b>เขตพระนครศรี</b>	<b>56,715</b>	<b>27,310</b>	<b>29,406</b>	<b>100.0</b>	<b>100.0</b>	<b>100.0</b>	<b>Phranakhon</b>
0 - 4	1,475	745	730	2.6	2.7	2.5	0 - 4
5 - 9	2,044	1,123	920	3.6	4.1	3.1	5 - 9
10 - 14	2,894	1,509	1,385	5.1	5.5	4.7	10 - 14
15 - 19	3,867	1,937	1,930	6.8	7.1	6.6	15 - 19
20 - 24	5,068	2,680	2,388	8.9	9.8	8.1	20 - 24
25 - 29	4,861	2,383	2,478	8.6	8.7	8.4	25 - 29
30 - 34	4,955	2,424	2,531	8.7	8.9	8.6	30 - 34
35 - 39	4,816	2,347	2,469	8.5	8.6	8.4	35 - 39
40 - 44	4,583	2,198	2,385	8.1	8.0	8.1	40 - 44
45 - 49	4,655	2,205	2,451	8.2	8.1	8.3	45 - 49
50 - 54	4,436	2,033	2,402	7.8	7.4	8.2	50 - 54
55 - 59	3,604	1,667	1,937	6.4	6.1	6.6	55 - 59
60 - 64	2,821	1,275	1,546	5.0	4.7	5.3	60 - 64
65 - 69	1,757	762	995	3.1	2.8	3.4	65 - 69
70 - 74	1,743	774	970	3.1	2.8	3.3	70 - 74
75 - 79	1,249	473	776	2.2	1.7	2.6	75 - 79
80 - 84	1,041	461	580	1.8	1.7	2.0	80 - 84
85 - 89	516	220	296	0.9	0.8	1.0	85 - 89
90 - 94	218	66	152	0.4	0.2	0.5	90 - 94
95 - 99	106	25	81	0.2	0.1	0.3	95 - 99
100 ขึ้นไป	6	3	3	a	a	a	100 and over

ตารางที่ 3 ประชากร จำแนกตามกลุ่มอายุ และเพศ (ต่อ)

Table 3 Population by age group and sex (Contd.)

กลุ่มอายุ	ประชากร Population			ร้อยละ Percentage			Age group
	รวม Total	ชาย Male	หญิง Female	รวม Total	ชาย Male	หญิง Female	
เขตดุสิต	102,656	50,639	52,017	100.0	100.0	100.0	Dusit
0 - 4	3,019	1,551	1,468	2.9	3.1	2.8	0 - 4
5 - 9	4,073	2,006	2,067	4.0	4.0	4.0	5 - 9
10 - 14	5,876	3,522	2,353	5.7	7.0	4.5	10 - 14
15 - 19	7,834	4,245	3,589	7.6	8.4	6.9	15 - 19
20 - 24	10,252	4,494	5,758	10.0	8.9	11.1	20 - 24
25 - 29	8,713	4,259	4,455	8.5	8.4	8.6	25 - 29
30 - 34	8,457	3,999	4,459	8.2	7.9	8.6	30 - 34
35 - 39	8,676	4,260	4,416	8.5	8.4	8.5	35 - 39
40 - 44	9,317	4,327	4,990	9.1	8.5	9.6	40 - 44
45 - 49	10,875	5,352	5,523	10.6	10.6	10.6	45 - 49
50 - 54	9,246	5,003	4,243	9.0	9.9	8.2	50 - 54
55 - 59	6,110	3,092	3,017	6.0	6.1	5.8	55 - 59
60 - 64	3,622	1,832	1,790	3.5	3.6	3.4	60 - 64
65 - 69	2,055	867	1,188	2.0	1.7	2.3	65 - 69
70 - 74	1,866	754	1,112	1.8	1.5	2.1	70 - 74
75 - 79	1,357	591	766	1.3	1.2	1.5	75 - 79
80 - 84	745	294	451	0.7	0.6	0.9	80 - 84
85 - 89	373	144	229	0.4	0.3	0.4	85 - 89
90 - 94	109	36	73	0.1	0.1	0.1	90 - 94
95 - 99	81	12	69	0.1	a	0.1	95 - 99
100 ขึ้นไป	2	-	2	a	-	a	100 and over
เขตหนองจอก	167,896	83,592	84,304	100.0	100.0	100.0	Nong chokn
0 - 4	8,370	4,291	4,079	5.0	5.1	4.8	0 - 4
5 - 9	10,066	4,927	5,139	6.0	5.9	6.1	5 - 9
10 - 14	12,493	6,544	5,948	7.4	7.8	7.1	10 - 14
15 - 19	13,001	6,605	6,396	7.7	7.9	7.6	15 - 19
20 - 24	11,558	5,453	6,105	6.9	6.5	7.2	20 - 24
25 - 29	15,335	6,828	8,507	9.1	8.2	10.1	25 - 29
30 - 34	19,314	10,582	8,732	11.5	12.7	10.4	30 - 34
35 - 39	18,619	9,255	9,363	11.1	11.1	11.1	35 - 39
40 - 44	17,300	8,482	8,819	10.3	10.1	10.5	40 - 44
45 - 49	13,040	6,550	6,489	7.8	7.8	7.7	45 - 49
50 - 54	9,375	5,049	4,326	5.6	6.0	5.1	50 - 54
55 - 59	6,313	2,975	3,338	3.8	3.6	4.0	55 - 59
60 - 64	4,614	2,199	2,416	2.7	2.6	2.9	60 - 64
65 - 69	3,340	1,510	1,830	2.0	1.8	2.2	65 - 69
70 - 74	2,504	1,155	1,348	1.5	1.4	1.6	70 - 74
75 - 79	1,271	603	668	0.8	0.7	0.8	75 - 79
80 - 84	889	392	498	0.5	0.5	0.6	80 - 84
85 - 89	313	127	186	0.2	0.2	0.2	85 - 89
90 - 94	122	41	81	0.1	a	0.1	90 - 94
95 - 99	50	26	24	a	a	a	95 - 99
100 ขึ้นไป	11	-	11	a	-	a	100 and over

ตารางที่ 3 ประชากร จำแนกตามกลุ่มอายุ และเพศ (ต่อ)

Table 3 Population by age group and sex (Contd.)

กลุ่มอายุ	ประชากร Population			ร้อยละ Percentage			Age group
	รวม Total	ชาย Male	หญิง Female	รวม Total	ชาย Male	หญิง Female	
<b>เขตบางรัก</b>	<b>50,728</b>	<b>23,593</b>	<b>27,135</b>	<b>100.0</b>	<b>100.0</b>	<b>100.0</b>	<b>Bangrak</b>
0 - 4	2,187	969	1,218	4.3	4.1	4.5	0 - 4
5 - 9	1,163	517	646	2.3	2.2	2.4	5 - 9
10 - 14	1,661	746	915	3.3	3.2	3.4	10 - 14
15 - 19	2,508	996	1,512	4.9	4.2	5.6	15 - 19
20 - 24	3,466	1,225	2,241	6.8	5.2	8.3	20 - 24
25 - 29	4,697	1,913	2,784	9.3	8.1	10.3	25 - 29
30 - 34	4,753	2,089	2,664	9.4	8.9	9.8	30 - 34
35 - 39	4,334	2,040	2,294	8.5	8.6	8.5	35 - 39
40 - 44	3,808	1,575	2,234	7.5	6.7	8.2	40 - 44
45 - 49	8,158	5,916	2,242	16.1	25.1	8.3	45 - 49
50 - 54	3,522	1,475	2,047	6.9	6.3	7.5	50 - 54
55 - 59	2,748	1,039	1,709	5.4	4.4	6.3	55 - 59
60 - 64	2,369	954	1,416	4.7	4.0	5.2	60 - 64
65 - 69	1,357	532	824	2.7	2.3	3.0	65 - 69
70 - 74	1,195	436	759	2.4	1.8	2.8	70 - 74
75 - 79	910	324	586	1.8	1.4	2.2	75 - 79
80 - 84	850	253	598	1.7	1.1	2.2	80 - 84
85 - 89	774	478	295	1.5	2.0	1.1	85 - 89
90 - 94	145	57	89	0.3	0.2	0.3	90 - 94
95 - 99	115	60	55	0.2	0.3	0.2	95 - 99
100 ขึ้นไป	7	1	6	a	a	a	100 - 104
<b>เขตบางเขน</b>	<b>245,310</b>	<b>117,038</b>	<b>128,272</b>	<b>100.0</b>	<b>100.0</b>	<b>100.0</b>	<b>Bang khen</b>
0 - 4	8,817	4,537	4,280	3.6	3.9	3.3	0 - 4
5 - 9	9,427	4,736	4,691	3.8	4.0	3.7	5 - 9
10 - 14	11,856	6,002	5,854	4.8	5.1	4.6	10 - 14
15 - 19	15,907	7,569	8,338	6.5	6.5	6.5	15 - 19
20 - 24	25,616	12,775	12,842	10.4	10.9	10.0	20 - 24
25 - 29	27,823	12,805	15,018	11.3	10.9	11.7	25 - 29
30 - 34	26,584	12,552	14,033	10.8	10.7	10.9	30 - 34
35 - 39	24,588	11,907	12,681	10.0	10.2	9.9	35 - 39
40 - 44	23,536	11,213	12,323	9.6	9.6	9.6	40 - 44
45 - 49	19,488	9,229	10,259	7.9	7.9	8.0	45 - 49
50 - 54	16,489	7,944	8,544	6.7	6.8	6.7	50 - 54
55 - 59	11,336	5,248	6,089	4.6	4.5	4.7	55 - 59
60 - 64	8,411	3,809	4,602	3.4	3.3	3.6	60 - 64
65 - 69	5,341	2,436	2,905	2.2	2.1	2.3	65 - 69
70 - 74	4,368	1,839	2,529	1.8	1.6	2.0	70 - 74
75 - 79	2,823	1,179	1,644	1.2	1.0	1.3	75 - 79
80 - 84	1,813	802	1,011	0.7	0.7	0.8	80 - 84
85 - 89	719	303	417	0.3	0.3	0.3	85 - 89
90 - 94	281	137	144	0.1	0.1	0.1	90 - 94
95 - 99	73	15	58	a	a	a	95 - 99
100 ขึ้นไป	13	2	11	a	a	a	100 and over

ตารางที่ 3 ประชากร จำแนกตามกลุ่มอายุ และเพศ (ต่อ)

Table 3 Population by age group and sex (Contd.)

กลุ่มอายุ	ประชากร Population			ร้อยละ Percentage			Age group
	รวม Total	ชาย Male	หญิง Female	รวม Total	ชาย Male	หญิง Female	
<b>เขตบางกะปิ</b>	<b>355,591</b>	<b>162,010</b>	<b>193,581</b>	<b>100.0</b>	<b>100.0</b>	<b>100.0</b>	<b>Bangkapi</b>
0 - 4	8,600	4,398	4,202	2.4	2.7	2.2	0 - 4
5 - 9	8,756	4,671	4,085	2.5	2.9	2.1	5 - 9
10 - 14	10,410	5,499	4,910	2.9	3.4	2.5	10 - 14
15 - 19	22,430	9,028	13,402	6.3	5.6	6.9	15 - 19
20 - 24	60,980	21,244	39,737	17.1	13.1	20.5	20 - 24
25 - 29	64,126	28,134	35,992	18.0	17.4	18.6	25 - 29
30 - 34	51,214	25,226	25,988	14.4	15.6	13.4	30 - 34
35 - 39	35,362	18,717	16,644	9.9	11.6	8.6	35 - 39
40 - 44	26,556	13,194	13,362	7.5	8.1	6.9	40 - 44
45 - 49	19,612	9,715	9,897	5.5	6.0	5.1	45 - 49
50 - 54	16,335	8,101	8,234	4.6	5.0	4.3	50 - 54
55 - 59	10,460	4,992	5,469	2.9	3.1	2.8	55 - 59
60 - 64	7,627	3,565	4,062	2.1	2.2	2.1	60 - 64
65 - 69	4,405	1,988	2,417	1.2	1.2	1.2	65 - 69
70 - 74	3,687	1,633	2,055	1.0	1.0	1.1	70 - 74
75 - 79	2,496	971	1,525	0.7	0.6	0.8	75 - 79
80 - 84	1,463	540	924	0.4	0.3	0.5	80 - 84
85 - 89	664	227	437	0.2	0.1	0.2	85 - 89
90 - 94	288	98	190	0.1	0.1	0.1	90 - 94
95 - 99	111	66	45	a	a	a	95 - 99
100 ขึ้นไป	7	3	4	a	a	a	100 and over
<b>เขตปทุมวัน</b>	<b>84,356</b>	<b>38,410</b>	<b>45,945</b>	<b>100.0</b>	<b>100.0</b>	<b>100.0</b>	<b>Patumwan</b>
0 - 4	1,985	959	1,026	2.4	2.5	2.2	0 - 4
5 - 9	2,886	1,540	1,346	3.4	4.0	2.9	5 - 9
10 - 14	2,644	881	1,763	3.1	2.3	3.8	10 - 14
15 - 19	6,701	3,013	3,688	7.9	7.8	8.0	15 - 19
20 - 24	14,261	8,136	6,125	16.9	21.2	13.3	20 - 24
25 - 29	8,620	4,070	4,550	10.2	10.6	9.9	25 - 29
30 - 34	7,952	3,424	4,528	9.4	8.9	9.9	30 - 34
35 - 39	7,505	3,273	4,233	8.9	8.5	9.2	35 - 39
40 - 44	6,905	2,928	3,977	8.2	7.6	8.7	40 - 44
45 - 49	5,784	2,289	3,496	6.9	6.0	7.6	45 - 49
50 - 54	5,752	2,224	3,528	6.8	5.8	7.7	50 - 54
55 - 59	4,477	1,825	2,652	5.3	4.8	5.8	55 - 59
60 - 64	3,512	1,871	1,641	4.2	4.9	3.6	60 - 64
65 - 69	1,316	442	874	1.6	1.2	1.9	65 - 69
70 - 74	1,942	978	964	2.3	2.5	2.1	70 - 74
75 - 79	756	170	586	0.9	0.4	1.3	75 - 79
80 - 84	746	175	571	0.9	0.5	1.2	80 - 84
85 - 89	347	181	166	0.4	0.5	0.4	85 - 89
90 - 94	245	26	219	0.3	0.1	0.5	90 - 94
95 - 99	18	6	12	a	a	a	95 - 99
100 ขึ้นไป	2	-	2	a	-	a	100 and over

ตารางที่ 3 ประชากร จำแนกตามกลุ่มอายุ และเพศ (ต่อ)

Table 3 Population by age group and sex (Contd.)

กลุ่มอายุ	ประชากร Population			ร้อยละ Percentage			Age group
	รวม Total	ชาย Male	หญิง Female	รวม Total	ชาย Male	หญิง Female	
เขตป้อมปราบศัตรูพ่าย	42,262	19,589	22,673	100.0	100.0	100.0	Pom prap
0 - 4	1,053	544	509	2.5	2.8	2.2	0 - 4
5 - 9	1,344	701	642	3.2	3.6	2.8	5 - 9
10 - 14	2,044	1,068	976	4.8	5.5	4.3	10 - 14
15 - 19	2,834	1,442	1,392	6.7	7.4	6.1	15 - 19
20 - 24	3,343	1,488	1,856	7.9	7.6	8.2	20 - 24
25 - 29	3,626	1,721	1,905	8.6	8.8	8.4	25 - 29
30 - 34	3,626	1,725	1,902	8.6	8.8	8.4	30 - 34
35 - 39	3,657	1,642	2,015	8.7	8.4	8.9	35 - 39
40 - 44	3,441	1,566	1,875	8.1	8.0	8.3	40 - 44
45 - 49	3,478	1,571	1,907	8.2	8.0	8.4	45 - 49
50 - 54	3,517	1,642	1,875	8.3	8.4	8.3	50 - 54
55 - 59	2,856	1,282	1,574	6.8	6.5	6.9	55 - 59
60 - 64	2,317	1,062	1,254	5.5	5.4	5.5	60 - 64
65 - 69	1,465	656	809	3.5	3.3	3.6	65 - 69
70 - 74	1,363	606	757	3.2	3.1	3.3	70 - 74
75 - 79	918	360	559	2.2	1.8	2.5	75 - 79
80 - 84	738	292	446	1.7	1.5	2.0	80 - 84
85 - 89	333	136	197	0.8	0.7	0.9	85 - 89
90 - 94	200	60	141	0.5	0.3	0.6	90 - 94
95 - 99	79	23	56	0.2	0.1	0.2	95 - 99
100 ขึ้นไป	28	2	26	0.1	a	0.1	100 - 104
เขตพระโขนง	142,859	69,072	73,787	100.0	100.0	100.0	Prakanong
0 - 4	3,828	1,937	1,891	2.7	2.8	2.6	0 - 4
5 - 9	4,599	2,081	2,518	3.2	3.0	3.4	5 - 9
10 - 14	5,850	2,705	3,145	4.1	3.9	4.3	10 - 14
15 - 19	13,126	8,891	4,236	9.2	12.9	5.7	15 - 19
20 - 24	12,558	6,086	6,471	8.8	8.8	8.8	20 - 24
25 - 29	17,080	7,869	9,211	12.0	11.4	12.5	25 - 29
30 - 34	14,772	6,433	8,339	10.3	9.3	11.3	30 - 34
35 - 39	13,331	6,158	7,173	9.3	8.9	9.7	35 - 39
40 - 44	14,034	7,528	6,506	9.8	10.9	8.8	40 - 44
45 - 49	11,889	5,611	6,278	8.3	8.1	8.5	45 - 49
50 - 54	10,385	5,335	5,049	7.3	7.7	6.8	50 - 54
55 - 59	6,445	2,623	3,822	4.5	3.8	5.2	55 - 59
60 - 64	4,939	2,130	2,810	3.5	3.1	3.8	60 - 64
65 - 69	3,168	1,214	1,954	2.2	1.8	2.6	65 - 69
70 - 74	2,610	1,017	1,593	1.8	1.5	2.2	70 - 74
75 - 79	2,059	675	1,385	1.4	1.0	1.9	75 - 79
80 - 84	1,317	458	859	0.9	0.7	1.2	80 - 84
85 - 89	574	263	311	0.4	0.4	0.4	85 - 89
90 - 94	238	56	183	0.2	0.1	0.2	90 - 94
95 - 99	39	3	37	a	a	a	95 - 99
100 ขึ้นไป	17 -	-	17	a	-	a	100 and over

ตารางที่ 3 ประชากร จำแนกตามกลุ่มอายุ และเพศ (ต่อ)

Table 3 Population by age group and sex (Contd.)

กลุ่มอายุ	ประชากร Population			ร้อยละ Percentage			Age group
	รวม Total	ชาย Male	หญิง Female	รวม Total	ชาย Male	หญิง Female	
<b>เขตมินบุรี</b>	<b>225,452</b>	<b>111,218</b>	<b>114,234</b>	<b>100.0</b>	<b>100.0</b>	<b>100.0</b>	<b>Minburi</b>
0 - 4	10,761	5,529	5,232	4.8	5.0	4.6	0 - 4
5 - 9	12,135	6,586	5,549	5.4	5.9	4.9	5 - 9
10 - 14	12,623	6,266	6,357	5.6	5.6	5.6	10 - 14
15 - 19	18,771	9,090	9,680	8.3	8.2	8.5	15 - 19
20 - 24	23,520	11,694	11,826	10.4	10.5	10.4	20 - 24
25 - 29	22,948	11,882	11,067	10.2	10.7	9.7	25 - 29
30 - 34	24,662	12,761	11,901	10.9	11.5	10.4	30 - 34
35 - 39	22,860	11,381	11,480	10.1	10.2	10.0	35 - 39
40 - 44	21,457	10,072	11,385	9.5	9.1	10.0	40 - 44
45 - 49	17,191	8,108	9,082	7.6	7.3	8.0	45 - 49
50 - 54	13,755	6,892	6,862	6.1	6.2	6.0	50 - 54
55 - 59	8,694	3,982	4,712	3.9	3.6	4.1	55 - 59
60 - 64	6,241	2,974	3,267	2.8	2.7	2.9	60 - 64
65 - 69	3,430	1,436	1,994	1.5	1.3	1.7	65 - 69
70 - 74	2,915	1,225	1,691	1.3	1.1	1.5	70 - 74
75 - 79	1,753	706	1,047	0.8	0.6	0.9	75 - 79
80 - 84	970	348	623	0.4	0.3	0.5	80 - 84
85 - 89	607	260	348	0.3	0.2	0.3	85 - 89
90 - 94	115	16	99	0.1	a	0.1	90 - 94
95 - 99	38	11	27	a	a	a	95 - 99
100 ขึ้นไป	6	-	6	a	-	a	100 and over
<b>เขตลาดกระบัง</b>	<b>299,775</b>	<b>151,507</b>	<b>148,269</b>	<b>100.0</b>	<b>100.0</b>	<b>100.0</b>	<b>Lat Krabang</b>
0 - 4	11,330	5,792	5,538	3.8	3.8	3.7	0 - 4
5 - 9	12,443	6,517	5,927	4.2	4.3	4.0	5 - 9
10 - 14	14,638	7,671	6,967	4.9	5.1	4.7	10 - 14
15 - 19	22,608	11,365	11,244	7.5	7.5	7.6	15 - 19
20 - 24	38,884	18,439	20,445	13.0	12.2	13.8	20 - 24
25 - 29	41,013	20,320	20,693	13.7	13.4	14.0	25 - 29
30 - 34	37,159	19,460	17,699	12.4	12.8	11.9	30 - 34
35 - 39	32,465	17,177	15,288	10.8	11.3	10.3	35 - 39
40 - 44	27,213	13,993	13,220	9.1	9.2	8.9	40 - 44
45 - 49	20,934	10,816	10,118	7.0	7.1	6.8	45 - 49
50 - 54	15,280	7,937	7,344	5.1	5.2	5.0	50 - 54
55 - 59	9,404	4,596	4,809	3.1	3.0	3.2	55 - 59
60 - 64	6,062	2,908	3,155	2.0	1.9	2.1	60 - 64
65 - 69	3,841	1,737	2,104	1.3	1.1	1.4	65 - 69
70 - 74	2,968	1,303	1,665	1.0	0.9	1.1	70 - 74
75 - 79	1,747	787	960	0.6	0.5	0.6	75 - 79
80 - 84	1,126	472	653	0.4	0.3	0.4	80 - 84
85 - 89	442	149	293	0.1	0.1	0.2	85 - 89
90 - 94	161	51	110	0.1	a	0.1	90 - 94
95 - 99	49	16	33	a	a	a	95 - 99
100 ขึ้นไป	8	2	6	a	a	a	100 and over





ตารางที่ 3 ประชากร จำแนกตามกลุ่มอายุ และเพศ (ต่อ)

Table 3 Population by age group and sex (Contd.)

กลุ่มอายุ	ประชากร Population			ร้อยละ Percentage			Age group
	รวม Total	ชาย Male	หญิง Female	รวม Total	ชาย Male	หญิง Female	
<b>เขตพญาไท</b>	<b>127,799</b>	<b>62,559</b>	<b>65,240</b>	<b>100.0</b>	<b>100.0</b>	<b>100.0</b>	<b>Payathai</b>
0 - 4	8,296	4,164	4,131	6.5	6.7	6.3	0 - 4
5 - 9	3,210	1,664	1,546	2.5	2.7	2.4	5 - 9
10 - 14	4,018	2,076	1,942	3.1	3.3	3.0	10 - 14
15 - 19	6,592	3,148	3,444	5.2	5.0	5.3	15 - 19
20 - 24	12,769	6,362	6,407	10.0	10.2	9.8	20 - 24
25 - 29	14,587	6,562	8,025	11.4	10.5	12.3	25 - 29
30 - 34	14,958	7,282	7,676	11.7	11.6	11.8	30 - 34
35 - 39	11,886	6,100	5,786	9.3	9.8	8.9	35 - 39
40 - 44	11,385	5,888	5,497	8.9	9.4	8.4	40 - 44
45 - 49	9,932	4,810	5,122	7.8	7.7	7.9	45 - 49
50 - 54	9,510	4,603	4,906	7.4	7.4	7.5	50 - 54
55 - 59	6,141	3,248	2,893	4.8	5.2	4.4	55 - 59
60 - 64	4,842	2,422	2,420	3.8	3.9	3.7	60 - 64
65 - 69	2,792	1,228	1,564	2.2	2.0	2.4	65 - 69
70 - 74	2,615	1,201	1,414	2.0	1.9	2.2	70 - 74
75 - 79	1,747	761	986	1.4	1.2	1.5	75 - 79
80 - 84	1,448	627	821	1.1	1.0	1.3	80 - 84
85 - 89	530	202	328	0.4	0.3	0.5	85 - 89
90 - 94	306	85	221	0.2	0.1	0.3	90 - 94
95 - 99	225	124	101	0.2	0.2	0.2	95 - 99
100 ขึ้นไป	10	-	10	a	-	a	100 and over
<b>เขตธนบุรี</b>	<b>155,583</b>	<b>73,291</b>	<b>82,292</b>	<b>100.0</b>	<b>100.0</b>	<b>100.0</b>	<b>Thon buri</b>
0 - 4	5,127	2,589	2,538	3.3	3.5	3.1	0 - 4
5 - 9	6,363	3,177	3,186	4.1	4.3	3.9	5 - 9
10 - 14	8,490	4,305	4,185	5.5	5.9	5.1	10 - 14
15 - 19	11,069	5,084	5,986	7.1	6.9	7.3	15 - 19
20 - 24	12,296	5,444	6,852	7.9	7.4	8.3	20 - 24
25 - 29	13,994	6,411	7,584	9.0	8.7	9.2	25 - 29
30 - 34	15,482	7,976	7,507	10.0	10.9	9.1	30 - 34
35 - 39	14,243	7,023	7,221	9.2	9.6	8.8	35 - 39
40 - 44	13,891	6,789	7,101	8.9	9.3	8.6	40 - 44
45 - 49	13,004	6,093	6,911	8.4	8.3	8.4	45 - 49
50 - 54	11,992	5,633	6,359	7.7	7.7	7.7	50 - 54
55 - 59	8,962	4,084	4,878	5.8	5.6	5.9	55 - 59
60 - 64	6,639	2,956	3,683	4.3	4.0	4.5	60 - 64
65 - 69	4,262	1,838	2,425	2.7	2.5	2.9	65 - 69
70 - 74	3,923	1,645	2,278	2.5	2.2	2.8	70 - 74
75 - 79	2,815	1,059	1,757	1.8	1.4	2.1	75 - 79
80 - 84	1,846	696	1,150	1.2	0.9	1.4	80 - 84
85 - 89	725	302	423	0.5	0.4	0.5	85 - 89
90 - 94	331	139	192	0.2	0.2	0.2	90 - 94
95 - 99	117	49	68	0.1	0.1	0.1	95 - 99
100 ขึ้นไป	10	2	8	a	a	a	100 and over

ตารางที่ 3 ประชากร จำแนกตามกลุ่มอายุ และเพศ (ต่อ)

Table 3 Population by age group and sex (Contd.)

กลุ่มอายุ	ประชากร Population			ร้อยละ Percentage			Age group
	รวม Total	ชาย Male	หญิง Female	รวม Total	ชาย Male	หญิง Female	
<b>เขตบางกอกใหญ่</b>	<b>89,508</b>	<b>43,057</b>	<b>46,450</b>	<b>100.0</b>	<b>100.0</b>	<b>100.0</b>	<b>Bangkok yai</b>
0 - 4	2,174	1,105	1,069	2.4	2.6	2.3	0 - 4
5 - 9	2,828	1,233	1,595	3.2	2.9	3.4	5 - 9
10 - 14	4,879	2,653	2,226	5.5	6.2	4.8	10 - 14
15 - 19	6,319	3,572	2,747	7.1	8.3	5.9	15 - 19
20 - 24	8,660	5,065	3,595	9.7	11.8	7.7	20 - 24
25 - 29	8,272	3,702	4,571	9.2	8.6	9.8	25 - 29
30 - 34	9,065	4,375	4,689	10.1	10.2	10.1	30 - 34
35 - 39	7,733	3,355	4,379	8.6	7.8	9.4	35 - 39
40 - 44	8,389	4,357	4,032	9.4	10.1	8.7	40 - 44
45 - 49	6,786	2,833	3,953	7.6	6.6	8.5	45 - 49
50 - 54	6,686	3,068	3,618	7.5	7.1	7.8	50 - 54
55 - 59	5,988	3,065	2,922	6.7	7.1	6.3	55 - 59
60 - 64	3,983	1,882	2,101	4.4	4.4	4.5	60 - 64
65 - 69	2,413	885	1,528	2.7	2.1	3.3	65 - 69
70 - 74	2,280	887	1,393	2.5	2.1	3.0	70 - 74
75 - 79	1,447	498	948	1.6	1.2	2.0	75 - 79
80 - 84	1,026	346	680	1.1	0.8	1.5	80 - 84
85 - 89	359	100	259	0.4	0.2	0.6	85 - 89
90 - 94	171	49	122	0.2	0.1	0.3	90 - 94
95 - 99	43	24	19	a	0.1	a	95 - 99
100 ขึ้นไป	6	2	4	a	a	a	100 and over
<b>เขตห้วยขวาง</b>	<b>168,583</b>	<b>80,299</b>	<b>88,299</b>	<b>100.0</b>	<b>100.0</b>	<b>100.0</b>	<b>Huai khwang</b>
0 - 4	5,472	2,797	2,675	3.2	3.5	3.0	0 - 4
5 - 9	6,274	3,150	3,124	3.7	3.9	3.5	5 - 9
10 - 14	7,933	3,971	3,962	4.7	4.9	4.5	10 - 14
15 - 19	10,843	5,471	5,372	6.4	6.8	6.1	15 - 19
20 - 24	13,437	5,758	7,679	8.0	7.2	8.7	20 - 24
25 - 29	17,255	8,267	8,988	10.2	10.3	10.2	25 - 29
30 - 34	17,650	8,139	9,511	10.5	10.1	10.8	30 - 34
35 - 39	18,037	8,886	9,151	10.7	11.1	10.4	35 - 39
40 - 44	17,033	8,579	8,454	10.1	10.7	9.6	40 - 44
45 - 49	14,524	7,156	7,368	8.6	8.9	8.3	45 - 49
50 - 54	11,347	5,340	6,007	6.7	6.7	6.8	50 - 54
55 - 59	8,599	3,880	4,719	5.1	4.8	5.3	55 - 59
60 - 64	6,789	3,070	3,719	4.0	3.8	4.2	60 - 64
65 - 69	5,133	2,547	2,585	3.0	3.2	2.9	65 - 69
70 - 74	3,340	1,369	1,971	2.0	1.7	2.2	70 - 74
75 - 79	2,411	1,042	1,369	1.4	1.3	1.6	75 - 79
80 - 84	1,563	571	992	0.9	0.7	1.1	80 - 84
85 - 89	578	224	354	0.3	0.3	0.4	85 - 89
90 - 94	302	38	264	0.2	0.0	0.3	90 - 94
95 - 99	44	15	29	a	a	a	95 - 99
100 ขึ้นไป	21	13	7	a	a	a	100 and over

ตารางที่ 3 ประชากร จำแนกตามกลุ่มอายุ และเพศ (ต่อ)

Table 3 Population by age group and sex (Contd.)

กลุ่มอายุ	ประชากร Population			ร้อยละ Percentage			Age group
	รวม Total	ชาย Male	หญิง Female	รวม Total	ชาย Male	หญิง Female	
เขตคลองสาน	96,784	46,037	50,747	100.0	100.0	100.0	Klongsan
0 - 4	3,447	1,748	1,699	3.6	3.8	3.3	0 - 4
5 - 9	3,531	1,754	1,777	3.6	3.8	3.5	5 - 9
10 - 14	4,891	2,379	2,512	5.1	5.2	5.0	10 - 14
15 - 19	7,089	3,539	3,550	7.3	7.7	7.0	15 - 19
20 - 24	8,342	3,976	4,366	8.6	8.6	8.6	20 - 24
25 - 29	10,106	4,994	5,111	10.4	10.8	10.1	25 - 29
30 - 34	9,362	4,502	4,860	9.7	9.8	9.6	30 - 34
35 - 39	8,554	4,262	4,292	8.8	9.3	8.5	35 - 39
40 - 44	7,760	3,738	4,023	8.0	8.1	7.9	40 - 44
45 - 49	7,414	3,407	4,007	7.7	7.4	7.9	45 - 49
50 - 54	7,158	3,343	3,816	7.4	7.3	7.5	50 - 54
55 - 59	5,472	2,556	2,917	5.7	5.6	5.7	55 - 59
60 - 64	4,188	1,936	2,252	4.3	4.2	4.4	60 - 64
65 - 69	2,556	1,108	1,448	2.6	2.4	2.9	65 - 69
70 - 74	2,655	1,015	1,640	2.7	2.2	3.2	70 - 74
75 - 79	1,941	842	1,100	2.0	1.8	2.2	75 - 79
80 - 84	1,332	638	694	1.4	1.4	1.4	80 - 84
85 - 89	563	202	361	0.6	0.4	0.7	85 - 89
90 - 94	321	78	244	0.3	0.2	0.5	90 - 94
95 - 99	74	21	53	0.1	a	0.1	95 - 99
100 ขึ้นไป	26	-	26	a	-	0.1	100 and over
เขตตลิ่งชัน	136,546	65,944	70,603	100.0	100.0	100.0	Taling chan
0 - 4	4,868	2,481	2,387	3.6	3.8	3.4	0 - 4
5 - 9	5,649	2,919	2,729	4.1	4.4	3.9	5 - 9
10 - 14	7,213	3,911	3,302	5.3	5.9	4.7	10 - 14
15 - 19	8,751	4,556	4,195	6.4	6.9	5.9	15 - 19
20 - 24	10,288	5,271	5,017	7.5	8.0	7.1	20 - 24
25 - 29	13,234	6,417	6,817	9.7	9.7	9.7	25 - 29
30 - 34	13,641	6,326	7,315	10.0	9.6	10.4	30 - 34
35 - 39	13,562	6,691	6,871	9.9	10.1	9.7	35 - 39
40 - 44	12,251	5,789	6,462	9.0	8.8	9.2	40 - 44
45 - 49	11,080	5,367	5,713	8.1	8.1	8.1	45 - 49
50 - 54	10,003	4,713	5,291	7.3	7.1	7.5	50 - 54
55 - 59	7,641	3,404	4,236	5.6	5.2	6.0	55 - 59
60 - 64	6,206	2,977	3,229	4.5	4.5	4.6	60 - 64
65 - 69	4,243	1,819	2,425	3.1	2.8	3.4	65 - 69
70 - 74	3,432	1,533	1,899	2.5	2.3	2.7	70 - 74
75 - 79	2,231	937	1,293	1.6	1.4	1.8	75 - 79
80 - 84	1,347	554	793	1.0	0.8	1.1	80 - 84
85 - 89	588	182	406	0.4	0.3	0.6	85 - 89
90 - 94	233	54	179	0.2	0.1	0.3	90 - 94
95 - 99	81	42	39	0.1	0.1	0.1	95 - 99
100 ขึ้นไป	4	-	4	a	-	a	100 and over

ตารางที่ 3 ประชากร จำแนกตามกลุ่มอายุ และเพศ (ต่อ)

Table 3 Population by age group and sex (Contd.)

กลุ่มอายุ	ประชากร Population			ร้อยละ Percentage			Age group
	รวม Total	ชาย Male	หญิง Female	รวม Total	ชาย Male	หญิง Female	
<b>เขตบางกอกน้อย</b>	<b>158,533</b>	<b>73,611</b>	<b>84,922</b>	<b>100.0</b>	<b>100.0</b>	<b>100.0</b>	<b>Bangkok noi</b>
0 - 4	6,911	3,338	3,572	4.4	4.5	4.2	0 - 4
5 - 9	5,204	2,661	2,543	3.3	3.6	3.0	5 - 9
10 - 14	6,509	2,903	3,605	4.1	3.9	4.2	10 - 14
15 - 19	10,205	4,399	5,806	6.4	6.0	6.8	15 - 19
20 - 24	21,673	11,975	9,698	13.7	16.3	11.4	20 - 24
25 - 29	15,817	7,008	8,809	10.0	9.5	10.4	25 - 29
30 - 34	14,617	6,882	7,734	9.2	9.3	9.1	30 - 34
35 - 39	12,195	5,344	6,851	7.7	7.3	8.1	35 - 39
40 - 44	11,199	4,652	6,547	7.1	6.3	7.7	40 - 44
45 - 49	11,818	4,958	6,860	7.5	6.7	8.1	45 - 49
50 - 54	11,635	5,021	6,614	7.3	6.8	7.8	50 - 54
55 - 59	7,844	2,868	4,976	4.9	3.9	5.9	55 - 59
60 - 64	6,917	3,635	3,282	4.4	4.9	3.9	60 - 64
65 - 69	4,517	2,007	2,510	2.8	2.7	3.0	65 - 69
70 - 74	5,101	2,946	2,155	3.2	4.0	2.5	70 - 74
75 - 79	3,189	1,635	1,554	2.0	2.2	1.8	75 - 79
80 - 84	2,075	1,071	1,005	1.3	1.5	1.2	80 - 84
85 - 89	648	174	473	0.4	0.2	0.6	85 - 89
90 - 94	335	50	285	0.2	0.1	0.3	90 - 94
95 - 99	71	33	38	a	a	a	95 - 99
100 ขึ้นไป	55	50	5	a	0.1	a	100 and over
<b>เขตบางขุนเทียน</b>	<b>276,488</b>	<b>137,300</b>	<b>139,188</b>	<b>100.0</b>	<b>100.0</b>	<b>100.0</b>	<b>Bangkuntien</b>
0 - 4	11,765	5,938	5,827	4.3	4.3	4.2	0 - 4
5 - 9	12,604	6,608	5,996	4.6	4.8	4.3	5 - 9
10 - 14	14,158	6,891	7,266	5.1	5.0	5.2	10 - 14
15 - 19	18,747	8,827	9,919	6.8	6.4	7.1	15 - 19
20 - 24	28,826	14,668	14,158	10.4	10.7	10.2	20 - 24
25 - 29	34,378	17,419	16,960	12.4	12.7	12.2	25 - 29
30 - 34	32,755	16,773	15,982	11.8	12.2	11.5	30 - 34
35 - 39	32,329	17,639	14,690	11.7	12.8	10.6	35 - 39
40 - 44	26,149	12,609	13,540	9.5	9.2	9.7	40 - 44
45 - 49	19,530	9,447	10,083	7.1	6.9	7.2	45 - 49
50 - 54	15,507	7,419	8,087	5.6	5.4	5.8	50 - 54
55 - 59	9,671	4,238	5,433	3.5	3.1	3.9	55 - 59
60 - 64	7,400	3,399	4,001	2.7	2.5	2.9	60 - 64
65 - 69	4,084	1,710	2,375	1.5	1.2	1.7	65 - 69
70 - 74	3,516	1,682	1,833	1.3	1.2	1.3	70 - 74
75 - 79	2,196	820	1,376	0.8	0.6	1.0	75 - 79
80 - 84	1,580	513	1,068	0.6	0.4	0.8	80 - 84
85 - 89	653	308	346	0.2	0.2	0.2	85 - 89
90 - 94	366	195	171	0.1	0.1	0.1	90 - 94
95 - 99	221	147	74	0.1	0.1	0.1	95 - 99
100 ขึ้นไป	52	48	4	a	a	-	100 and over

ตารางที่ 3 ประชากร จำแนกตามกลุ่มอายุ และเพศ (ต่อ)

Table 3 Population by age group and sex (Contd.)

กลุ่มอายุ	ประชากร Population			ร้อยละ Percentage			Age group
	รวม Total	ชาย Male	หญิง Female	รวม Total	ชาย Male	หญิง Female	
<b>เขตภาษีเจริญ</b>	<b>197,426</b>	<b>95,266</b>	<b>102,160</b>	<b>100.0</b>	<b>100.0</b>	<b>100.0</b>	<b>Pasricharoen</b>
0 - 4	8,059	4,128	3,931	4.1	4.3	3.8	0 - 4
5 - 9	8,841	4,581	4,260	4.5	4.8	4.2	5 - 9
10 - 14	10,807	5,668	5,139	5.5	6.0	5.0	10 - 14
15 - 19	14,646	7,567	7,079	7.4	7.9	6.9	15 - 19
20 - 24	15,482	7,459	8,023	7.8	7.8	7.9	20 - 24
25 - 29	19,263	9,413	9,849	9.8	9.9	9.6	25 - 29
30 - 34	20,144	9,684	10,460	10.2	10.2	10.2	30 - 34
35 - 39	18,564	9,163	9,401	9.4	9.6	9.2	35 - 39
40 - 44	18,038	8,733	9,305	9.1	9.2	9.1	40 - 44
45 - 49	15,851	7,414	8,437	8.0	7.8	8.3	45 - 49
50 - 54	14,326	6,555	7,771	7.3	6.9	7.6	50 - 54
55 - 59	10,392	4,725	5,667	5.3	5.0	5.5	55 - 59
60 - 64	7,806	3,598	4,208	4.0	3.8	4.1	60 - 64
65 - 69	5,009	2,270	2,738	2.5	2.4	2.7	65 - 69
70 - 74	4,453	1,997	2,457	2.3	2.1	2.4	70 - 74
75 - 79	2,691	1,083	1,608	1.4	1.1	1.6	75 - 79
80 - 84	1,823	758	1,065	0.9	0.8	1.0	80 - 84
85 - 89	772	354	418	0.4	0.4	0.4	85 - 89
90 - 94	399	87	313	0.2	0.1	0.3	90 - 94
95 - 99	56	25	31	a	a	a	95 - 99
100 ขึ้นไป	2	2	-	a	a	-	100 and over
<b>เขตหนองแขม</b>	<b>192,489</b>	<b>92,971</b>	<b>99,518</b>	<b>100.0</b>	<b>100.0</b>	<b>100.0</b>	<b>Nongkhaem</b>
0 - 4	9,982	5,105	4,878	5.2	5.5	4.9	0 - 4
5 - 9	8,501	4,279	4,223	4.4	4.6	4.2	5 - 9
10 - 14	10,819	5,444	5,375	5.6	5.9	5.4	10 - 14
15 - 19	12,653	6,430	6,223	6.6	6.9	6.3	15 - 19
20 - 24	15,734	7,194	8,539	8.2	7.7	8.6	20 - 24
25 - 29	20,791	10,064	10,727	10.8	10.8	10.8	25 - 29
30 - 34	21,433	10,113	11,320	11.1	10.9	11.4	30 - 34
35 - 39	20,558	9,956	10,602	10.7	10.7	10.7	35 - 39
40 - 44	18,013	8,790	9,223	9.4	9.5	9.3	40 - 44
45 - 49	15,782	7,714	8,068	8.2	8.3	8.1	45 - 49
50 - 54	12,806	6,283	6,523	6.7	6.8	6.6	50 - 54
55 - 59	8,610	4,245	4,366	4.5	4.6	4.4	55 - 59
60 - 64	6,059	2,797	3,262	3.1	3.0	3.3	60 - 64
65 - 69	3,809	1,745	2,065	2.0	1.9	2.1	65 - 69
70 - 74	3,195	1,396	1,799	1.7	1.5	1.8	70 - 74
75 - 79	1,866	764	1,102	1.0	0.8	1.1	75 - 79
80 - 84	1,060	434	626	0.6	0.5	0.6	80 - 84
85 - 89	386	147	239	0.2	0.2	0.2	85 - 89
90 - 94	346	35	311	0.2	a	0.3	90 - 94
95 - 99	77	33	44	a	a	a	95 - 99
100 ขึ้นไป	7	5	2	a	a	a	100 and over

ตารางที่ 3 ประชากร จำแนกตามกลุ่มอายุ และเพศ (ต่อ)

Table 3 Population by age group and sex (Contd.)

กลุ่มอายุ	ประชากร Population			ร้อยละ Percentage			Age group
	รวม Total	ชาย Male	หญิง Female	รวม Total	ชาย Male	หญิง Female	
<b>เขตราชบุรีบูรณะ</b>	<b>110,391</b>	<b>53,344</b>	<b>57,047</b>	<b>100.0</b>	<b>100.0</b>	<b>100.0</b>	<b>Radburana</b>
0 - 4	3,528	1,790	1,738	3.2	3.4	3.0	0 - 4
5 - 9	5,030	2,465	2,565	4.6	4.6	4.5	5 - 9
10 - 14	6,497	3,319	3,178	5.9	6.2	5.6	10 - 14
15 - 19	6,891	3,578	3,313	6.2	6.7	5.8	15 - 19
20 - 24	8,061	3,563	4,498	7.3	6.7	7.9	20 - 24
25 - 29	11,398	5,238	6,160	10.3	9.8	10.8	25 - 29
30 - 34	12,764	6,330	6,435	11.6	11.9	11.3	30 - 34
35 - 39	11,912	5,912	6,000	10.8	11.1	10.5	35 - 39
40 - 44	10,241	4,916	5,325	9.3	9.2	9.3	40 - 44
45 - 49	9,116	4,419	4,697	8.3	8.3	8.2	45 - 49
50 - 54	7,795	3,736	4,060	7.1	7.0	7.1	50 - 54
55 - 59	5,770	2,987	2,784	5.2	5.6	4.9	55 - 59
60 - 64	3,902	1,837	2,066	3.5	3.4	3.6	60 - 64
65 - 69	2,443	1,014	1,428	2.2	1.9	2.5	65 - 69
70 - 74	2,406	1,182	1,225	2.2	2.2	2.1	70 - 74
75 - 79	1,368	569	799	1.2	1.1	1.4	75 - 79
80 - 84	822	332	491	0.7	0.6	0.9	80 - 84
85 - 89	297	113	184	0.3	0.2	0.3	85 - 89
90 - 94	120	34	87	0.1	0.1	0.2	90 - 94
95 - 99	22	11	11	a	a	a	95 - 99
100 ขึ้นไป	4	1	3	a	a	a	100 and over
<b>เขตบางพลัด</b>	<b>174,275</b>	<b>83,000</b>	<b>91,276</b>	<b>100.0</b>	<b>100.0</b>	<b>100.0</b>	<b>Bangplad</b>
0 - 4	4,070	2,100	1,970	2.3	2.5	2.2	0 - 4
5 - 9	4,817	2,557	2,259	2.8	3.1	2.5	5 - 9
10 - 14	7,096	3,529	3,567	4.1	4.3	3.9	10 - 14
15 - 19	10,779	5,325	5,453	6.2	6.4	6.0	15 - 19
20 - 24	22,649	9,965	12,684	13.0	12.0	13.9	20 - 24
25 - 29	24,784	11,835	12,949	14.2	14.3	14.2	25 - 29
30 - 34	20,656	10,254	10,402	11.9	12.4	11.4	30 - 34
35 - 39	15,771	7,712	8,059	9.0	9.3	8.8	35 - 39
40 - 44	13,271	6,301	6,970	7.6	7.6	7.6	40 - 44
45 - 49	12,171	5,873	6,299	7.0	7.1	6.9	45 - 49
50 - 54	11,362	5,617	5,745	6.5	6.8	6.3	50 - 54
55 - 59	7,817	3,549	4,269	4.5	4.3	4.7	55 - 59
60 - 64	6,764	3,171	3,593	3.9	3.8	3.9	60 - 64
65 - 69	4,181	1,800	2,381	2.4	2.2	2.6	65 - 69
70 - 74	3,520	1,603	1,917	2.0	1.9	2.1	70 - 74
75 - 79	2,168	897	1,271	1.2	1.1	1.4	75 - 79
80 - 84	1,433	577	856	0.8	0.7	0.9	80 - 84
85 - 89	623	238	385	0.4	0.3	0.4	85 - 89
90 - 94	241	65	177	0.1	0.1	0.2	90 - 94
95 - 99	96	30	66	0.1	a	0.1	95 - 99
100 ขึ้นไป	6	2	4	a	a	a	100 and over





ตารางที่ 3 ประชากร จำแนกตามกลุ่มอายุ และเพศ (ต่อ)

Table 3 Population by age group and sex (Contd.)

กลุ่มอายุ	ประชากร Population			ร้อยละ Percentage			Age group
	รวม Total	ชาย Male	หญิง Female	รวม Total	ชาย Male	หญิง Female	
เขตสาทร	138,490	66,456	72,034	100.0	100.0	100.0	Sathorn
0 - 4	4,235	2,123	2,112	3.1	3.2	2.9	0 - 4
5 - 9	9,583	5,548	4,035	6.9	8.3	5.6	5 - 9
10 - 14	7,676	4,263	3,413	5.5	6.4	4.7	10 - 14
15 - 19	8,350	4,365	3,985	6.0	6.6	5.5	15 - 19
20 - 24	10,253	4,720	5,533	7.4	7.1	7.7	20 - 24
25 - 29	10,199	4,097	6,102	7.4	6.2	8.5	25 - 29
30 - 34	12,741	4,790	7,950	9.2	7.2	11.0	30 - 34
35 - 39	11,943	5,914	6,028	8.6	8.9	8.4	35 - 39
40 - 44	13,379	7,136	6,243	9.7	10.7	8.7	40 - 44
45 - 49	11,559	5,567	5,992	8.3	8.4	8.3	45 - 49
50 - 54	9,571	4,509	5,062	6.9	6.8	7.0	50 - 54
55 - 59	10,126	5,403	4,724	7.3	8.1	6.6	55 - 59
60 - 64	6,332	3,161	3,171	4.6	4.8	4.4	60 - 64
65 - 69	2,718	1,023	1,695	2.0	1.5	2.4	65 - 69
70 - 74	4,150	2,068	2,082	3.0	3.1	2.9	70 - 74
75 - 79	2,117	604	1,513	1.5	0.9	2.1	75 - 79
80 - 84	2,295	797	1,498	1.7	1.2	2.1	80 - 84
85 - 89	844	156	688	0.6	0.2	1.0	85 - 89
90 - 94	351	183	168	0.3	0.3	0.2	90 - 94
95 - 99	61	27	33	a	a	a	95 - 99
100 ขึ้นไป	8	3	5	a	a	a	100 and over
<b>เขตบางซื่อ</b>	<b>132,948</b>	<b>64,898</b>	<b>68,049</b>	<b>100.0</b>	<b>100.0</b>	<b>100.0</b>	<b>Bang Sue</b>
0 - 4	4,176	2,096	2,080	3.1	3.2	3.1	0 - 4
5 - 9	4,794	2,393	2,402	3.6	3.7	3.5	5 - 9
10 - 14	6,462	3,386	3,076	4.9	5.2	4.5	10 - 14
15 - 19	10,549	5,596	4,953	7.9	8.6	7.3	15 - 19
20 - 24	14,011	7,820	6,191	10.5	12.1	9.1	20 - 24
25 - 29	11,848	5,876	5,972	8.9	9.1	8.8	25 - 29
30 - 34	12,051	5,902	6,149	9.1	9.1	9.0	30 - 34
35 - 39	11,207	5,475	5,732	8.4	8.4	8.4	35 - 39
40 - 44	11,556	5,675	5,881	8.7	8.7	8.6	40 - 44
45 - 49	10,942	5,154	5,787	8.2	7.9	8.5	45 - 49
50 - 54	9,908	4,570	5,338	7.5	7.0	7.8	50 - 54
55 - 59	7,557	3,304	4,253	5.7	5.1	6.2	55 - 59
60 - 64	5,604	2,480	3,125	4.2	3.8	4.6	60 - 64
65 - 69	3,953	1,839	2,113	3.0	2.8	3.1	65 - 69
70 - 74	3,555	1,485	2,070	2.7	2.3	3.0	70 - 74
75 - 79	2,396	984	1,411	1.8	1.5	2.1	75 - 79
80 - 84	1,477	540	938	1.1	0.8	1.4	80 - 84
85 - 89	594	227	367	0.4	0.3	0.5	85 - 89
90 - 94	214	71	142	0.2	0.1	0.2	90 - 94
95 - 99	83	23	60	0.1	a	0.1	95 - 99
100 ขึ้นไป	11	2	9	a	a	a	100 and over

ตารางที่ 3 ประชากร จำแนกตามกลุ่มอายุ และเพศ (ต่อ)

Table 3 Population by age group and sex (Contd.)

กลุ่มอายุ	ประชากร Population			ร้อยละ Percentage			Age group
	รวม Total	ชาย Male	หญิง Female	รวม Total	ชาย Male	หญิง Female	
<b>เขตจตุจักร</b>	<b>332,877</b>	<b>168,113</b>	<b>164,764</b>	<b>100.0</b>	<b>100.0</b>	<b>100.0</b>	<b>Jatujak</b>
0 - 4	13,214	6,596	6,618	4.0	3.9	4.0	0 - 4
5 - 9	7,453	3,604	3,849	2.2	2.1	2.3	5 - 9
10 - 14	9,491	4,588	4,904	2.9	2.7	3.0	10 - 14
15 - 19	23,699	12,748	10,951	7.1	7.6	6.6	15 - 19
20 - 24	39,860	19,233	20,627	12.0	11.4	12.5	20 - 24
25 - 29	44,584	24,365	20,220	13.4	14.5	12.3	25 - 29
30 - 34	40,305	21,602	18,704	12.1	12.8	11.4	30 - 34
35 - 39	32,776	17,337	15,438	9.8	10.3	9.4	35 - 39
40 - 44	31,014	15,340	15,675	9.3	9.1	9.5	40 - 44
45 - 49	23,961	11,494	12,467	7.2	6.8	7.6	45 - 49
50 - 54	20,214	9,752	10,462	6.1	5.8	6.3	50 - 54
55 - 59	14,727	7,305	7,422	4.4	4.3	4.5	55 - 59
60 - 64	10,952	4,961	5,992	3.3	3.0	3.6	60 - 64
65 - 69	6,515	3,123	3,391	2.0	1.9	2.1	65 - 69
70 - 74	6,040	2,795	3,245	1.8	1.7	2.0	70 - 74
75 - 79	3,713	1,570	2,143	1.1	0.9	1.3	75 - 79
80 - 84	2,753	1,111	1,642	0.8	0.7	1.0	80 - 84
85 - 89	1,005	393	612	0.3	0.2	0.4	85 - 89
90 - 94	490	187	303	0.1	0.1	0.2	90 - 94
95 - 99	100	9	91	a	a	0.1	95 - 99
100 ขึ้นไป	11	2	9	a	a	a	100 and over
<b>เขตบางคอแหลม</b>	<b>130,138</b>	<b>62,847</b>	<b>67,291</b>	<b>100.0</b>	<b>100.0</b>	<b>100.0</b>	<b>Bangkholaam</b>
0 - 4	4,415	2,225	2,190	3.4	3.5	3.3	0 - 4
5 - 9	4,881	2,308	2,572	3.8	3.7	3.8	5 - 9
10 - 14	9,954	6,763	3,190	7.6	10.8	4.7	10 - 14
15 - 19	8,181	3,856	4,324	6.3	6.1	6.4	15 - 19
20 - 24	10,702	5,124	5,578	8.2	8.2	8.3	20 - 24
25 - 29	12,271	5,026	7,245	9.4	8.0	10.8	25 - 29
30 - 34	12,521	5,570	6,952	9.6	8.9	10.3	30 - 34
35 - 39	12,323	6,407	5,917	9.5	10.2	8.8	35 - 39
40 - 44	12,173	6,308	5,865	9.4	10.0	8.7	40 - 44
45 - 49	11,658	6,299	5,359	9.0	10.0	8.0	45 - 49
50 - 54	8,641	3,563	5,079	6.6	5.7	7.5	50 - 54
55 - 59	7,485	3,617	3,868	5.8	5.8	5.7	55 - 59
60 - 64	5,139	2,169	2,970	3.9	3.5	4.4	60 - 64
65 - 69	3,078	1,191	1,887	2.4	1.9	2.8	65 - 69
70 - 74	2,764	1,067	1,696	2.1	1.7	2.5	70 - 74
75 - 79	1,824	652	1,172	1.4	1.0	1.7	75 - 79
80 - 84	1,448	472	976	1.1	0.8	1.5	80 - 84
85 - 89	466	153	313	0.4	0.2	0.5	85 - 89
90 - 94	159	56	103	0.1	0.1	0.2	90 - 94
95 - 99	47	20	27	a	a	a	95 - 99
100 ขึ้นไป	9	2	7	a	a	a	100 and over

ตารางที่ 3 ประชากร จำแนกตามกลุ่มอายุ และเพศ (ต่อ)

Table 3 Population by age group and sex (Contd.)

กลุ่มอายุ	ประชากร Population			ร้อยละ Percentage			Age group
	รวม Total	ชาย Male	หญิง Female	รวม Total	ชาย Male	หญิง Female	
<b>เขตประเวศ</b>	<b>220,197</b>	<b>108,499</b>	<b>111,698</b>	<b>100.0</b>	<b>100.0</b>	<b>100.0</b>	<b>Prawet</b>
0 - 4	9,224	4,729	4,495	4.2	4.4	4.0	0 - 4
5 - 9	9,409	4,922	4,487	4.3	4.5	4.0	5 - 9
10 - 14	10,940	5,683	5,257	5.0	5.2	4.7	10 - 14
15 - 19	15,254	7,295	7,959	6.9	6.7	7.1	15 - 19
20 - 24	21,336	9,743	11,593	9.7	9.0	10.4	20 - 24
25 - 29	29,179	13,819	15,360	13.3	12.7	13.8	25 - 29
30 - 34	27,887	13,990	13,897	12.7	12.9	12.4	30 - 34
35 - 39	24,240	12,401	11,838	11.0	11.4	10.6	35 - 39
40 - 44	20,571	10,673	9,898	9.3	9.8	8.9	40 - 44
45 - 49	15,331	7,819	7,512	7.0	7.2	6.7	45 - 49
50 - 54	11,768	5,912	5,856	5.3	5.4	5.2	50 - 54
55 - 59	8,054	3,794	4,259	3.7	3.5	3.8	55 - 59
60 - 64	6,319	2,998	3,321	2.9	2.8	3.0	60 - 64
65 - 69	3,902	1,827	2,075	1.8	1.7	1.9	65 - 69
70 - 74	3,017	1,354	1,664	1.4	1.2	1.5	70 - 74
75 - 79	1,835	785	1,050	0.8	0.7	0.9	75 - 79
80 - 84	1,135	490	645	0.5	0.5	0.6	80 - 84
85 - 89	514	195	319	0.2	0.2	0.3	85 - 89
90 - 94	180	49	131	0.1	a	0.1	90 - 94
95 - 99	92	22	70	a	a	0.1	95 - 99
100 ขึ้นไป	10	-	10	a	-	a	100 and over
<b>เขตคลองเตย</b>	<b>179,394</b>	<b>88,789</b>	<b>90,605</b>	<b>100.0</b>	<b>100.0</b>	<b>100.0</b>	<b>Klongtoey</b>
0 - 4	7,038	3,194	3,844	3.9	3.6	4.2	0 - 4
5 - 9	5,505	2,669	2,837	3.1	3.0	3.1	5 - 9
10 - 14	4,521	2,263	2,259	2.5	2.5	2.5	10 - 14
15 - 19	12,913	5,472	7,441	7.2	6.2	8.2	15 - 19
20 - 24	28,531	15,109	13,422	15.9	17.0	14.8	20 - 24
25 - 29	31,142	15,301	15,841	17.4	17.2	17.5	25 - 29
30 - 34	23,612	12,698	10,914	13.2	14.3	12.0	30 - 34
35 - 39	15,945	7,905	8,041	8.9	8.9	8.9	35 - 39
40 - 44	12,965	6,931	6,034	7.2	7.8	6.7	40 - 44
45 - 49	10,562	5,384	5,178	5.9	6.1	5.7	45 - 49
50 - 54	7,734	3,700	4,033	4.3	4.2	4.5	50 - 54
55 - 59	4,856	2,297	2,560	2.7	2.6	2.8	55 - 59
60 - 64	3,720	1,554	2,165	2.1	1.8	2.4	60 - 64
65 - 69	2,502	1,135	1,366	1.4	1.3	1.5	65 - 69
70 - 74	3,154	1,100	2,054	1.8	1.2	2.3	70 - 74
75 - 79	2,000	1,020	980	1.1	1.1	1.1	75 - 79
80 - 84	1,463	621	842	0.8	0.7	0.9	80 - 84
85 - 89	507	50	456	0.3	0.1	0.5	85 - 89
90 - 94	585	260	325	0.3	0.3	0.4	90 - 94
95 - 99	137	124	13	0.1	0.1	a	95 - 99
100 ขึ้นไป	3	3	-	a	a	-	100 and over





ตารางที่ 3 ประชากร จำแนกตามกลุ่มอายุ และเพศ (ต่อ)

Table 3 Population by age group and sex (Contd.)

กลุ่มอายุ	ประชากร Population			ร้อยละ Percentage			Age group
	รวม Total	ชาย Male	หญิง Female	รวม Total	ชาย Male	หญิง Female	
<b>เขตลาดพร้าว</b>	<b>165,220</b>	<b>79,230</b>	<b>85,990</b>	<b>100.0</b>	<b>100.0</b>	<b>100.0</b>	<b>Lat Phrao</b>
0 - 4	5,896	3,113	2,783	3.6	3.9	3.2	0 - 4
5 - 9	6,062	3,171	2,891	3.7	4.0	3.4	5 - 9
10 - 14	7,541	3,934	3,607	4.6	5.0	4.2	10 - 14
15 - 19	9,832	4,781	5,051	6.0	6.0	5.9	15 - 19
20 - 24	12,724	5,836	6,888	7.7	7.4	8.0	20 - 24
25 - 29	17,836	8,428	9,408	10.8	10.6	10.9	25 - 29
30 - 34	18,693	9,285	9,407	11.3	11.7	10.9	30 - 34
35 - 39	15,918	8,128	7,790	9.6	10.3	9.1	35 - 39
40 - 44	14,353	6,981	7,372	8.7	8.8	8.6	40 - 44
45 - 49	12,213	5,645	6,569	7.4	7.1	7.6	45 - 49
50 - 54	12,114	5,528	6,586	7.3	7.0	7.7	50 - 54
55 - 59	9,496	4,413	5,083	5.7	5.6	5.9	55 - 59
60 - 64	8,314	3,887	4,427	5.0	4.9	5.1	60 - 64
65 - 69	5,135	2,346	2,789	3.1	3.0	3.2	65 - 69
70 - 74	3,966	1,783	2,183	2.4	2.3	2.5	70 - 74
75 - 79	2,308	968	1,340	1.4	1.2	1.6	75 - 79
80 - 84	1,710	606	1,104	1.0	0.8	1.3	80 - 84
85 - 89	721	244	477	0.4	0.3	0.6	85 - 89
90 - 94	312	124	188	0.2	0.2	0.2	90 - 94
95 - 99	64	20	44	a	a	0.1	95 - 99
100 ขึ้นไป	12	9	3	a	a	a	100 and over
<b>เขตวัฒนา</b>	<b>171,150</b>	<b>82,329</b>	<b>88,822</b>	<b>100.0</b>	<b>100.0</b>	<b>100.0</b>	<b>Watthana</b>
0 - 4	3,859	1,477	2,381	2.3	1.8	2.7	0 - 4
5 - 9	6,578	2,689	3,889	3.8	3.3	4.4	5 - 9
10 - 14	8,140	4,163	3,977	4.8	5.1	4.5	10 - 14
15 - 19	7,625	3,735	3,890	4.5	4.5	4.4	15 - 19
20 - 24	11,169	4,757	6,412	6.5	5.8	7.2	20 - 24
25 - 29	16,426	5,381	11,045	9.6	6.5	12.4	25 - 29
30 - 34	22,550	10,242	12,308	13.2	12.4	13.9	30 - 34
35 - 39	27,378	13,665	13,713	16.0	16.6	15.4	35 - 39
40 - 44	24,227	12,485	11,742	14.2	15.2	13.2	40 - 44
45 - 49	19,842	11,151	8,690	11.6	13.5	9.8	45 - 49
50 - 54	9,444	5,467	3,977	5.5	6.6	4.5	50 - 54
55 - 59	6,701	4,004	2,697	3.9	4.9	3.0	55 - 59
60 - 64	2,894	1,474	1,420	1.7	1.8	1.6	60 - 64
65 - 69	1,605	859	746	0.9	1.0	0.8	65 - 69
70 - 74	1,000	408	592	0.6	0.5	0.7	70 - 74
75 - 79	601	129	473	0.4	0.2	0.5	75 - 79
80 - 84	420	142	278	0.2	0.2	0.3	80 - 84
85 - 89	578	68	510	0.3	0.1	0.6	85 - 89
90 - 94	73	7	66	a	a	0.1	90 - 94
95 - 99	8	2	7	a	a	a	95 - 99
100 ขึ้นไป	35	25	10	a	a	a	100 and over

ตารางที่ 3 ประชากร จำแนกตามกลุ่มอายุ และเพศ (ต่อ)

Table 3 Population by age group and sex (Contd.)

กลุ่มอายุ	ประชากร Population			ร้อยละ Percentage			Age group
	รวม Total	ชาย Male	หญิง Female	รวม Total	ชาย Male	หญิง Female	
<b>เขตบางแค</b>	<b>290,911</b>	<b>140,322</b>	<b>150,589</b>	<b>100.0</b>	<b>100.0</b>	<b>100.0</b>	<b>Bangkhae</b>
0 - 4	10,312	5,305	5,007	3.5	3.8	3.3	0 - 4
5 - 9	12,304	6,509	5,796	4.2	4.6	3.8	5 - 9
10 - 14	15,961	8,230	7,731	5.5	5.9	5.1	10 - 14
15 - 19	19,644	9,738	9,906	6.8	6.9	6.6	15 - 19
20 - 24	25,313	11,803	13,510	8.7	8.4	9.0	20 - 24
25 - 29	32,207	15,416	16,792	11.1	11.0	11.2	25 - 29
30 - 34	32,612	15,643	16,969	11.2	11.1	11.3	30 - 34
35 - 39	30,657	15,239	15,418	10.5	10.9	10.2	35 - 39
40 - 44	27,425	13,337	14,088	9.4	9.5	9.4	40 - 44
45 - 49	22,743	11,131	11,611	7.8	7.9	7.7	45 - 49
50 - 54	19,506	9,523	9,983	6.7	6.8	6.6	50 - 54
55 - 59	13,547	6,359	7,187	4.7	4.5	4.8	55 - 59
60 - 64	9,734	4,434	5,300	3.3	3.2	3.5	60 - 64
65 - 69	6,447	2,833	3,614	2.2	2.0	2.4	65 - 69
70 - 74	5,512	2,325	3,187	1.9	1.7	2.1	70 - 74
75 - 79	3,625	1,343	2,283	1.2	1.0	1.5	75 - 79
80 - 84	2,122	811	1,311	0.7	0.6	0.9	80 - 84
85 - 89	804	216	587	0.3	0.2	0.4	85 - 89
90 - 94	288	76	212	0.1	0.1	0.1	90 - 94
95 - 99	134	43	91	a	a	0.1	95 - 99
100 ขึ้นไป	14	8	6	a	a	a	100 and over
<b>เขตหลักสี่</b>	<b>167,415</b>	<b>81,759</b>	<b>85,655</b>	<b>100.0</b>	<b>100.0</b>	<b>100.0</b>	<b>Laksi</b>
0 - 4	6,922	3,585	3,337	4.1	4.4	3.9	0 - 4
5 - 9	6,505	3,399	3,105	3.9	4.2	3.6	5 - 9
10 - 14	8,167	4,315	3,852	4.9	5.3	4.5	10 - 14
15 - 19	11,281	5,867	5,414	6.7	7.2	6.3	15 - 19
20 - 24	18,445	9,650	8,796	11.0	11.8	10.3	20 - 24
25 - 29	16,605	7,761	8,845	9.9	9.5	10.3	25 - 29
30 - 34	17,745	8,462	9,283	10.6	10.4	10.8	30 - 34
35 - 39	16,096	7,874	8,222	9.6	9.6	9.6	35 - 39
40 - 44	14,544	7,027	7,517	8.7	8.6	8.8	40 - 44
45 - 49	13,465	6,313	7,151	8.0	7.7	8.3	45 - 49
50 - 54	11,407	5,468	5,939	6.8	6.7	6.9	50 - 54
55 - 59	8,620	4,089	4,532	5.1	5.0	5.3	55 - 59
60 - 64	6,230	2,731	3,499	3.7	3.3	4.1	60 - 64
65 - 69	4,211	1,942	2,269	2.5	2.4	2.6	65 - 69
70 - 74	3,451	1,789	1,662	2.1	2.2	1.9	70 - 74
75 - 79	1,728	785	943	1.0	1.0	1.1	75 - 79
80 - 84	1,148	413	735	0.7	0.5	0.9	80 - 84
85 - 89	469	149	320	0.3	0.2	0.4	85 - 89
90 - 94	177	55	122	0.1	0.1	0.1	90 - 94
95 - 99	185	78	107	0.1	0.1	0.1	95 - 99
100 ขึ้นไป	15	8	7	a	a	a	100 and over

ตารางที่ 3 ประชากร จำแนกตามกลุ่มอายุ และเพศ (ต่อ)

Table 3 Population by age group and sex (Contd.)

กลุ่มอายุ	ประชากร Population			ร้อยละ Percentage			Age group
	รวม Total	ชาย Male	หญิง Female	รวม Total	ชาย Male	หญิง Female	
<b>เขตสายไหม</b>	<b>212,560</b>	<b>103,710</b>	<b>108,851</b>	<b>100.0</b>	<b>100.0</b>	<b>100.0</b>	<b>Saimai</b>
0 - 4	8,622	4,441	4,181	4.1	4.3	3.8	0 - 4
5 - 9	10,051	5,181	4,870	4.7	5.0	4.5	5 - 9
10 - 14	12,929	6,621	6,308	6.1	6.4	5.8	10 - 14
15 - 19	15,300	7,813	7,486	7.2	7.5	6.9	15 - 19
20 - 24	15,747	7,610	8,137	7.4	7.3	7.5	20 - 24
25 - 29	18,821	8,949	9,872	8.9	8.6	9.1	25 - 29
30 - 34	21,323	9,841	11,482	10.0	9.5	10.5	30 - 34
35 - 39	22,549	11,014	11,536	10.6	10.6	10.6	35 - 39
40 - 44	22,663	10,834	11,829	10.7	10.4	10.9	40 - 44
45 - 49	20,235	10,146	10,088	9.5	9.8	9.3	45 - 49
50 - 54	15,363	7,826	7,537	7.2	7.5	6.9	50 - 54
55 - 59	9,803	4,917	4,887	4.6	4.7	4.5	55 - 59
60 - 64	6,739	3,037	3,702	3.2	2.9	3.4	60 - 64
65 - 69	4,441	1,976	2,465	2.1	1.9	2.3	65 - 69
70 - 74	3,780	1,637	2,143	1.8	1.6	2.0	70 - 74
75 - 79	2,263	975	1,288	1.1	0.9	1.2	75 - 79
80 - 84	1,268	608	660	0.6	0.6	0.6	80 - 84
85 - 89	497	233	263	0.2	0.2	0.2	85 - 89
90 - 94	118	41	77	0.1	a	0.1	90 - 94
95 - 99	44	10	34	a	a	a	95 - 99
100 ขึ้นไป	6	-	6	a	-	a	100 and over
<b>เขตคันนายาว</b>	<b>126,856</b>	<b>62,847</b>	<b>64,009</b>	<b>100.0</b>	<b>100.0</b>	<b>100.0</b>	<b>Kannayao</b>
0 - 4	4,836	2,448	2,388	3.8	3.9	3.7	0 - 4
5 - 9	5,316	2,778	2,538	4.2	4.4	4.0	5 - 9
10 - 14	6,811	3,467	3,343	5.4	5.5	5.2	10 - 14
15 - 19	7,911	4,003	3,908	6.2	6.4	6.1	15 - 19
20 - 24	9,994	4,546	5,448	7.9	7.2	8.5	20 - 24
25 - 29	13,604	6,166	7,438	10.7	9.8	11.6	25 - 29
30 - 34	13,997	7,057	6,940	11.0	11.2	10.8	30 - 34
35 - 39	13,952	7,365	6,587	11.0	11.7	10.3	35 - 39
40 - 44	12,957	6,822	6,135	10.2	10.9	9.6	40 - 44
45 - 49	10,786	5,353	5,433	8.5	8.5	8.5	45 - 49
50 - 54	8,489	4,174	4,315	6.7	6.6	6.7	50 - 54
55 - 59	6,389	3,087	3,302	5.0	4.9	5.2	55 - 59
60 - 64	4,325	2,105	2,220	3.4	3.4	3.5	60 - 64
65 - 69	2,736	1,307	1,429	2.2	2.1	2.2	65 - 69
70 - 74	2,254	1,074	1,180	1.8	1.7	1.8	70 - 74
75 - 79	1,395	634	761	1.1	1.0	1.2	75 - 79
80 - 84	726	318	409	0.6	0.5	0.6	80 - 84
85 - 89	269	103	166	0.2	0.2	0.3	85 - 89
90 - 94	72	23	49	0.1	a	0.1	90 - 94
95 - 99	32	15	17	a	a	a	95 - 99
100 ขึ้นไป	5	3	2	a	a	a	100 and over



ตารางที่ 3 ประชากร จำแนกตามกลุ่มอายุ และเพศ (ต่อ)

Table 3 Population by age group and sex (Contd.)

กลุ่มอายุ	ประชากร Population			ร้อยละ Percentage			Age group
	รวม Total	ชาย Male	หญิง Female	รวม Total	ชาย Male	หญิง Female	
<b>เขตสะพานสูง</b>	<b>120,165</b>	<b>58,807</b>	<b>61,358</b>	<b>100.0</b>	<b>100.0</b>	<b>100.0</b>	<b>Saphansung</b>
0 - 4	6,184	3,198	2,986	5.1	5.4	4.9	0 - 4
5 - 9	6,475	3,285	3,189	5.4	5.6	5.2	5 - 9
10 - 14	8,120	4,314	3,806	6.8	7.3	6.2	10 - 14
15 - 19	9,404	4,686	4,717	7.8	8.0	7.7	15 - 19
20 - 24	9,263	4,495	4,768	7.7	7.6	7.8	20 - 24
25 - 29	10,927	5,488	5,440	9.1	9.3	8.9	25 - 29
30 - 34	11,903	5,870	6,033	9.9	10.0	9.8	30 - 34
35 - 39	11,675	5,818	5,857	9.7	9.9	9.5	35 - 39
40 - 44	10,465	5,013	5,452	8.7	8.5	8.9	40 - 44
45 - 49	9,472	4,684	4,788	7.9	8.0	7.8	45 - 49
50 - 54	7,881	3,739	4,143	6.6	6.4	6.8	50 - 54
55 - 59	6,119	3,015	3,104	5.1	5.1	5.1	55 - 59
60 - 64	4,592	2,070	2,522	3.8	3.5	4.1	60 - 64
65 - 69	2,704	1,169	1,535	2.3	2.0	2.5	65 - 69
70 - 74	2,195	952	1,244	1.8	1.6	2.0	70 - 74
75 - 79	1,271	487	784	1.1	0.8	1.3	75 - 79
80 - 84	886	330	556	0.7	0.6	0.9	80 - 84
85 - 89	434	137	297	0.4	0.2	0.5	85 - 89
90 - 94	154	50	104	0.1	0.1	0.2	90 - 94
95 - 99	40	7	34	a	a	0.1	95 - 99
100 ขึ้นไป	-	-	-	-	-	-	100 and over
<b>เขตวังทองหลาง</b>	<b>224,013</b>	<b>107,325</b>	<b>116,688</b>	<b>100.0</b>	<b>100.0</b>	<b>100.0</b>	<b>Wang thonglang</b>
0 - 4	6,174	3,183	2,991	2.8	3.0	2.6	0 - 4
5 - 9	6,769	3,510	3,259	3.0	3.3	2.8	5 - 9
10 - 14	9,196	4,639	4,557	4.1	4.3	3.9	10 - 14
15 - 19	14,396	7,283	7,113	6.4	6.8	6.1	15 - 19
20 - 24	26,425	12,228	14,196	11.8	11.4	12.2	20 - 24
25 - 29	33,701	16,145	17,556	15.0	15.0	15.0	25 - 29
30 - 34	26,086	12,585	13,501	11.6	11.7	11.6	30 - 34
35 - 39	21,988	10,790	11,199	9.8	10.1	9.6	35 - 39
40 - 44	19,046	9,319	9,727	8.5	8.7	8.3	40 - 44
45 - 49	15,620	7,634	7,987	7.0	7.1	6.8	45 - 49
50 - 54	13,067	6,040	7,027	5.8	5.6	6.0	50 - 54
55 - 59	9,627	4,432	5,195	4.3	4.1	4.5	55 - 59
60 - 64	7,325	3,365	3,960	3.3	3.1	3.4	60 - 64
65 - 69	4,695	2,026	2,668	2.1	1.9	2.3	65 - 69
70 - 74	3,916	1,765	2,151	1.7	1.6	1.8	70 - 74
75 - 79	2,836	1,162	1,674	1.3	1.1	1.4	75 - 79
80 - 84	1,834	754	1,080	0.8	0.7	0.9	80 - 84
85 - 89	860	323	537	0.4	0.3	0.5	85 - 89
90 - 94	310	92	218	0.1	0.1	0.2	90 - 94
95 - 99	124	38	85	0.1	a	0.1	95 - 99
100 ขึ้นไป	18	9	9	a	a	a	100 and over

ตารางที่ 3 ประชากร จำแนกตามกลุ่มอายุ และเพศ (ต่อ)

Table 3 Population by age group and sex (Contd.)

กลุ่มอายุ	ประชากร Population			ร้อยละ Percentage			Age group
	รวม Total	ชาย Male	หญิง Female	รวม Total	ชาย Male	หญิง Female	
<b>เขตคลองสามวา</b>	<b>220,339</b>	<b>110,130</b>	<b>110,209</b>	<b>100.0</b>	<b>100.0</b>	<b>100.0</b>	<b>Klongsamwa</b>
0 - 4	13,398	7,286	6,112	6.1	6.6	5.5	0 - 4
5 - 9	16,687	10,725	5,962	7.6	9.7	5.4	5 - 9
10 - 14	15,597	7,894	7,703	7.1	7.2	7.0	10 - 14
15 - 19	16,658	8,713	7,944	7.6	7.9	7.2	15 - 19
20 - 24	13,735	6,589	7,146	6.2	6.0	6.5	20 - 24
25 - 29	19,628	9,664	9,965	8.9	8.8	9.0	25 - 29
30 - 34	21,041	9,736	11,305	9.5	8.8	10.3	30 - 34
35 - 39	26,897	13,594	13,303	12.2	12.3	12.1	35 - 39
40 - 44	23,288	10,867	12,421	10.6	9.9	11.3	40 - 44
45 - 49	19,641	10,050	9,591	8.9	9.1	8.7	45 - 49
50 - 54	12,203	6,191	6,013	5.5	5.6	5.5	50 - 54
55 - 59	7,291	3,249	4,042	3.3	3.0	3.7	55 - 59
60 - 64	5,139	1,969	3,170	2.3	1.8	2.9	60 - 64
65 - 69	3,500	1,451	2,049	1.6	1.3	1.9	65 - 69
70 - 74	2,496	928	1,568	1.1	0.8	1.4	70 - 74
75 - 79	1,682	739	943	0.8	0.7	0.9	75 - 79
80 - 84	948	332	615	0.4	0.3	0.6	80 - 84
85 - 89	326	91	236	0.1	0.1	0.2	85 - 89
90 - 94	135	52	83	0.1	a	0.1	90 - 94
95 - 99	44	10	35	a	a	a	95 - 99
100 ขึ้นไป	4	-	4	a	-	a	100 and over
<b>เขตบางนา</b>	<b>181,625</b>	<b>88,610</b>	<b>93,014</b>	<b>100.0</b>	<b>100.0</b>	<b>100.0</b>	<b>Bangna</b>
0 - 4	6,233	3,154	3,078	3.4	3.6	3.3	0 - 4
5 - 9	6,852	3,490	3,362	3.8	3.9	3.6	5 - 9
10 - 14	9,450	5,111	4,339	5.2	5.8	4.7	10 - 14
15 - 19	12,771	6,956	5,815	7.0	7.9	6.3	15 - 19
20 - 24	15,068	7,236	7,832	8.3	8.2	8.4	20 - 24
25 - 29	21,592	9,799	11,793	11.9	11.1	12.7	25 - 29
30 - 34	21,679	10,327	11,352	11.9	11.7	12.2	30 - 34
35 - 39	19,381	9,705	9,677	10.7	11.0	10.4	35 - 39
40 - 44	18,451	8,852	9,599	10.2	10.0	10.3	40 - 44
45 - 49	15,452	7,541	7,911	8.5	8.5	8.5	45 - 49
50 - 54	11,917	6,099	5,818	6.6	6.9	6.3	50 - 54
55 - 59	7,736	3,781	3,956	4.3	4.3	4.3	55 - 59
60 - 64	5,138	2,495	2,642	2.8	2.8	2.8	60 - 64
65 - 69	3,266	1,506	1,760	1.8	1.7	1.9	65 - 69
70 - 74	3,002	1,270	1,731	1.7	1.4	1.9	70 - 74
75 - 79	1,611	602	1,010	0.9	0.7	1.1	75 - 79
80 - 84	1,129	467	662	0.6	0.5	0.7	80 - 84
85 - 89	662	171	491	0.4	0.2	0.5	85 - 89
90 - 94	166	32	134	0.1	a	0.1	90 - 94
95 - 99	50	5	45	a	a	a	95 - 99
100 ขึ้นไป	18	10	8	a	a	a	100 and over

ตารางที่ 3 ประชากร จำแนกตามกลุ่มอายุ และเพศ (ต่อ)

Table 3 Population by age group and sex (Contd.)

กลุ่มอายุ	ประชากร Population			ร้อยละ Percentage			Age group
	รวม Total	ชาย Male	หญิง Female	รวม Total	ชาย Male	หญิง Female	
<b>เขตทวีวัฒนา</b>	<b>90,218</b>	<b>43,995</b>	<b>46,223</b>	<b>100.0</b>	<b>100.0</b>	<b>100.0</b>	<b>Thawiwattana</b>
0 - 4	3,772	1,787	1,985	4.2	4.1	4.3	0 - 4
5 - 9	4,260	2,083	2,177	4.7	4.7	4.7	5 - 9
10 - 14	4,892	2,425	2,468	5.4	5.5	5.3	10 - 14
15 - 19	7,165	3,880	3,284	7.9	8.8	7.1	15 - 19
20 - 24	8,547	4,173	4,375	9.5	9.5	9.5	20 - 24
25 - 29	8,483	4,443	4,040	9.4	10.1	8.7	25 - 29
30 - 34	8,524	4,383	4,141	9.4	10.0	9.0	30 - 34
35 - 39	8,800	4,290	4,510	9.8	9.8	9.8	35 - 39
40 - 44	8,082	3,953	4,130	9.0	9.0	8.9	40 - 44
45 - 49	7,296	3,440	3,856	8.1	7.8	8.3	45 - 49
50 - 54	6,321	2,855	3,466	7.0	6.5	7.5	50 - 54
55 - 59	4,419	2,028	2,390	4.9	4.6	5.2	55 - 59
60 - 64	3,361	1,570	1,791	3.7	3.6	3.9	60 - 64
65 - 69	2,082	948	1,134	2.3	2.2	2.5	65 - 69
70 - 74	1,951	937	1,014	2.2	2.1	2.2	70 - 74
75 - 79	1,102	440	662	1.2	1.0	1.4	75 - 79
80 - 84	694	216	478	0.8	0.5	1.0	80 - 84
85 - 89	311	101	210	0.3	0.2	0.5	85 - 89
90 - 94	131	34	97	0.1	0.1	0.2	90 - 94
95 - 99	25	10	16	a	a	a	95 - 99
100 ขึ้นไป	-	-	-	-	-	-	100 and over
<b>เขตทุ่งครุ</b>	<b>150,358</b>	<b>73,282</b>	<b>77,076</b>	<b>100.0</b>	<b>100.0</b>	<b>100.0</b>	<b>Thung khru</b>
0 - 4	6,101	3,012	3,089	4.1	4.1	4.0	0 - 4
5 - 9	7,106	3,628	3,478	4.7	5.0	4.5	5 - 9
10 - 14	8,696	4,399	4,297	5.8	6.0	5.6	10 - 14
15 - 19	15,880	9,051	6,828	10.6	12.4	8.9	15 - 19
20 - 24	15,304	7,314	7,991	10.2	10.0	10.4	20 - 24
25 - 29	14,222	6,948	7,274	9.5	9.5	9.4	25 - 29
30 - 34	14,653	7,253	7,400	9.7	9.9	9.6	30 - 34
35 - 39	13,923	6,753	7,170	9.3	9.2	9.3	35 - 39
40 - 44	13,400	6,385	7,015	8.9	8.7	9.1	40 - 44
45 - 49	11,130	5,111	6,020	7.4	7.0	7.8	45 - 49
50 - 54	9,607	4,616	4,991	6.4	6.3	6.5	50 - 54
55 - 59	6,588	2,927	3,662	4.4	4.0	4.8	55 - 59
60 - 64	4,810	2,143	2,667	3.2	2.9	3.5	60 - 64
65 - 69	3,170	1,354	1,816	2.1	1.8	2.4	65 - 69
70 - 74	2,679	1,190	1,489	1.8	1.6	1.9	70 - 74
75 - 79	1,576	609	967	1.0	0.8	1.3	75 - 79
80 - 84	1,046	411	634	0.7	0.6	0.8	80 - 84
85 - 89	288	105	182	0.2	0.1	0.2	85 - 89
90 - 94	110	38	72	0.1	0.1	0.1	90 - 94
95 - 99	53	27	26	a	a	a	95 - 99
100 ขึ้นไป	17	8	9	a	a	a	100 and over

ตารางที่ 3 ประชากร จำแนกตามกลุ่มอายุ และเพศ (ต่อ)

Table 3 Population by age group and sex (Contd.)

กลุ่มอายุ	ประชากร Population			ร้อยละ Percentage			Age group
	รวม Total	ชาย Male	หญิง Female	รวม Total	ชาย Male	หญิง Female	
เขตบางบอน	138,698	72,085	66,613	100.0	100.0	100.0	Bangbon
0 - 4	4,935	2,573	2,363	3.6	3.6	3.5	0 - 4
5 - 9	5,123	2,889	2,234	3.7	4.0	3.4	5 - 9
10 - 14	6,463	3,459	3,004	4.7	4.8	4.5	10 - 14
15 - 19	10,343	5,590	4,753	7.5	7.8	7.1	15 - 19
20 - 24	13,607	6,949	6,659	9.8	9.6	10.0	20 - 24
25 - 29	17,757	9,413	8,343	12.8	13.1	12.5	25 - 29
30 - 34	17,266	8,941	8,325	12.4	12.4	12.5	30 - 34
35 - 39	16,397	8,700	7,697	11.8	12.1	11.6	35 - 39
40 - 44	13,463	6,798	6,664	9.7	9.4	10.0	40 - 44
45 - 49	10,629	5,440	5,188	7.7	7.5	7.8	45 - 49
50 - 54	7,830	3,915	3,916	5.6	5.4	5.9	50 - 54
55 - 59	5,153	2,596	2,557	3.7	3.6	3.8	55 - 59
60 - 64	3,581	1,932	1,648	2.6	2.7	2.5	60 - 64
65 - 69	2,260	1,116	1,144	1.6	1.5	1.7	65 - 69
70 - 74	1,771	862	909	1.3	1.2	1.4	70 - 74
75 - 79	1,002	447	555	0.7	0.6	0.8	75 - 79
80 - 84	708	323	386	0.5	0.4	0.6	80 - 84
85 - 89	292	84	208	0.2	0.1	0.3	85 - 89
90 - 94	65	41	24	a	0.1	a	90 - 94
95 - 99	49	15	33	a	a	a	95 - 99
100 ขึ้นไป	5	3	2	a	a	a	100 and over

ตารางที่ 4 ประชากร จำแนกตามศาสนา และเพศ

Table 4 Population by religion and sex

ศาสนา	ประชากร Population			Religion
	รวม Total	ชาย Male	หญิง Female	
ยอดรวม	8,305,218	4,032,586	4,272,632	Total
พุทธ	7,686,022	3,713,103	3,972,919	Buddhism
อิสลาม	382,385	187,674	194,711	Islam
คริสต์	157,534	87,745	69,789	Christianity
ฮินดู	22,820	12,006	10,814	Hindus
ขงจื้อ	6,800	5,286	1,514	Confucious
ซิกข์	7,183	3,772	3,411	Sikh
อื่น ๆ	24,330	12,256	12,074	Others
ไม่มีศาสนา	17,091	10,310	6,782	No religion
ไม่ทราบ	1,053	435	619	Unknown

ตารางที่ 5 ประชากร จำแนกตามสัญชาติ และเพศ

Table 5 Population by nationality and sex

สัญชาติ	ประชากร Population			Nationality
	รวม Total	ชาย Male	หญิง Female	
ยอดรวม	8,305,218	4,032,586	4,272,632	Total
ไทย	7,587,272	3,651,909	3,935,363	Thailand
เอเชีย	567,120	287,633	279,487	Asia
บังคลาเทศ	1,932	1,284	647	Bangladesh
จีน	71,024	33,778	37,245	China
กัมพูชา	72,934	43,717	29,217	Cambodia
ฮ่องกง	665	435	230	Hong Kong
อินเดีย	33,630	19,479	14,152	India
อินโดนีเซีย	863	570	294	Indonesia
อิหร่าน	1,444	1,244	200	Iran
ญี่ปุ่น	63,069	35,759	27,310	Japan
ลาว	52,498	22,910	29,589	Lao
พม่า	216,528	100,034	116,494	Myanmar
มาเลเซีย	3,265	2,393	872	Malaysia
ปากีสถาน	2,541	1,912	629	Pakistan
ฟิลิปปินส์	7,254	3,046	4,208	Philippines
เกาหลีใต้	7,620	3,658	3,962	Republic of Korea
สิงคโปร์	1,786	1,234	553	Singapore
ไต้หวัน	4,833	2,777	2,056	Taiwan
เวียดนาม	6,577	3,469	3,108	Vietnam
อื่น ๆ	18,656	9,935	8,720	Others
อเมริกา	32,241	18,491	13,750	America
เม็กซิโก	2,058	823	1,235	Mexico
บราซิล	6,074	2,517	3,557	Brazil
แคนาดา	3,087	1,664	1,423	Canada
สหรัฐอเมริกา	20,010	12,875	7,135	U.S.A.
อื่น ๆ	1,012	612	400	Others

ตารางที่ 5 ประชากร จำแนกตามสัญชาติ และเพศ (ต่อ)

Table 5 Population by nationality and sex (Contd.)

สัญชาติ	ประชากร Population			Nationality
	รวม Total	ชาย Male	หญิง Female	
ยุโรป	88,177	56,118	32,059	Europe
เดนมาร์ก	720	399	321	Denmark
ฝรั่งเศส	13,697	8,770	4,927	France
ฟินแลนด์	432	154	277	Finland
เยอรมนี	4,430	2,839	1,591	Germany
อิตาลี	2,815	1,864	951	Italy
เนเธอร์แลนด์	1,324	848	476	Netherlands
นอร์เวย์	403	307	96	Norway
รัสเซีย	4,871	2,641	2,230	Russian Fedreation
สวิตเซอร์แลนด์	1,348	817	531	Switzerland
สวีเดน	1,586	637	950	Sweden
สหราชอาณาจักร	47,358	32,504	14,854	United Kingdom
อื่น ๆ	9,194	4,339	4,856	Others
แปซิฟิก	5,856	3,789	2,067	Pacific
ออสเตรเลีย	4,830	3,180	1,650	Australia
นิวซีแลนด์	943	569	374	New Zealand
อื่น ๆ	83	40	43	Others
แอฟริกา	5,758	4,060	1,698	Africa
แคเมอรูน	118	61	57	Cameroon
อียิปต์	56	56	-	Egypt
ไนจีเรีย	1,272	1,144	128	Nigeria
ซูดาน	205	117	88	Sudan
แอฟริกาใต้	1,990	1,327	663	South Africa
อื่น ๆ	2,117	1,355	762	Others
อื่น ๆ	6,928	3,139	3,789	Others
ไม่ทราบสัญชาติ	9,977	6,501	3,476	Unknown nationality
ไม่ทราบ	1,889	947	942	Unknown

ตารางที่ 6 ประชากร จำแนกตามการมีชื่อในทะเบียนบ้าน และเพศ

Table 6 Population by house-registration and sex

การมีชื่อในทะเบียนบ้าน	ประชากร Population			House-registration
	รวม Total	ชาย Male	หญิง Female	
ยอดรวม	8,305,218	4,032,586	4,272,632	Total
มีในบ้านที่อาศัยอยู่	4,266,626	1,977,816	2,288,810	Have in this household
มีอยู่ที่อื่น				Have in other place
จังหวัดนี้	974,227	461,115	513,111	This province
จังหวัดอื่น	2,481,060	1,277,879	1,203,181	Other province
ไม่มีในประเทศไทย				Do not have in Thailand
แต่มีในประเทศอื่น	571,203	309,209	261,994	but in other country
ไม่มีที่ใดเลย	9,785	5,174	4,611	Not at all
ไม่ทราบ	2,317	1,391	926	Unknown



ตารางที่ 7 ประชากร จำแนกตามภาษาที่ใช้พูดในครัวเรือน และเพศ

Table 7 Population by usual languages spoken at home and sex

ภาษาที่ใช้พูดในครัวเรือน	ประชากร Population			Usual languages spoken at home
	รวม Total	ชาย Male	หญิง Female	
ยอดรวม	8,305,218	4,032,586	4,272,632	Total
ภาษาไทยภาษาเดียว	7,829,946	3,769,140	4,060,806	Only Thai Language
ภาษาไทยและภาษาอื่น	249,851	136,244	113,607	Thai and others languages
ภาษาอื่นอย่างเดียว	225,420	127,202	98,219	Only others languages
ภาษาอื่นๆ ที่ใช้				Others languages
กระเหรี่ยง	4,613	2,507	2,106	Karen
ไทยจีน/ไทยเลย/ลาวเลย	4,112	2,303	1,809	Thaikueng
มอญ	2,424	1,261	1,163	Morn
ลาวครั่ง/ลาวซี้ครั่ง	21,477	10,438	11,039	Lao-krung
ม้ง/แม้ว	163	103	60	Hmong/Mea
ภาษาถิ่น	9,762	5,694	4,068	Local languages
มลายูถิ่น/นากู/ยาวี	984	487	497	Malay/yawi
ภาษาพื้นเมืองและชาวเขาอื่นๆ	2,355	1,291	1,065	Dialect and others in Thailand
จีน	40,845	19,277	21,568	Chinese
พม่า	88,003	50,899	37,104	Burmeae
เวียดนาม/ญวน/แกว	1,228	738	490	Viatnam
ลาว	10,937	6,151	4,786	Lao
เขมร	45,117	27,203	17,914	Cambodia
เกาหลี	7,232	3,398	3,834	Korean
ญี่ปุ่น	58,002	32,067	25,934	Japanese
ตากาล็อก/ฟิลิปปินโน	2,381	1,045	1,336	Tagalog/Filipino
เบงกาลี/บังกาลี	607	399	208	Bengali/Banca Lee/Bangladesh

ตารางที่ 7 ประชากร จำแนกตามภาษาที่ใช้พูดในครัวเรือน และเพศ (ต่อ)

Table 7 Population by usual languages spoken at home and sex (Contd.)

ภาษาที่ใช้พูดในครัวเรือน	ประชากร Population			Usual languages spoken at home
	รวม Total	ชาย Male	หญิง Female	
มาเลเซีย	724	341	383	Malaysia
อินโดนีเซีย	162	66	96	Indonesia
อินเดีย/ฮินดี	17,557	9,254	8,304	Indai/Hindi
อาหรับ	1,424	887	538	Arub
ภาษาอื่นๆ ที่ใช้พูดในทวีปเอเชีย	2,495	1,307	1,188	Others language in Asia
อังกฤษ	127,663	72,133	55,531	English
เยอรมัน	2,153	1,245	909	German
กรีก	90	54	36	Greek
สเปน	601	390	211	Spanish
โปแลนด์ (โปแลนด์)	40	5	35	Polish
ปอร์ตุเกส	106	41	65	Portugal
รัสเซีย	1,068	815	253	Russian
สวีดิช	699	360	339	Swedish
ฟินแลนด์	58	35	24	Finnish
ฝรั่งเศส	9,868	5,499	4,370	French
เดนมาร์ก	201	95	106	Danish
อิตาลี	874	566	307	Italian
ฮังการี	-	-	-	Hungarian
เม็กซิกัน	824	342	482	Mexican
คิวบัส	-	-	-	Cuban
ภาษาอื่นๆ ที่ใช้พูดในทวีปยุโรป/ อเมริกา/ออสเตรเลีย	1,991	1,116	874	Others language in Europe, America, Australia
แอฟริกา	2,047	1,220	827	Africa
ภาษาอื่นๆ ที่ใช้พูด ในทวีปแอฟริกา	169	69	100	Others language in Africa

ตารางที่ 8 ประชากรอายุ 3 ปีขึ้นไป จำแนกตามระดับชั้นที่กำลังเรียน กลุ่มอายุ และเพศ

Table 8 Population 3 years of age and over by educational attendance, age group and sex

ชั้นที่กำลังเรียน และเพศ	รวม Total	กลุ่มอายุ Age group															Educational attendance and sex		
		3 - 5	6 - 11	12 - 14	15 - 17	18 - 21	22 - 24	25 - 29	30 - 34	35 - 39	40 - 44	45 - 49	50 - 54	55 - 59	60 - 64	65 - 69		70 ขึ้นไป and over	
ยอดรวม	8,116,794	194,100	415,043	262,488	289,210	623,061	490,812	943,776	919,846	842,132	765,004	655,571	536,575	379,129	276,300	172,619	351,128	Total	
ไม่ได้เรียน	6,395,322	13,501	1,763	3,053	136,356	228,345	349,416	867,410	887,845	822,179	749,948	644,643	527,430	372,015	274,311	171,000	346,107	Not attending school	
กำลังเรียน	1,486,780	95,231	412,435	171,643	151,306	388,876	137,159	68,992	25,465	13,684	8,525	5,417	3,407	1,763	765	720	1,389	Attending school	
ชั้นที่กำลังเรียน																		Grade of school attendance	
ก่อนประถมศึกษา	142,985	93,197	49,788	-	-	-	-	-	-	-	-	-	-	-	-	-	-	-	Less than elementary level
ระดับประถมศึกษา	440,597	2,034	360,767	73,256	953	1,856	547	555	288	158	76	55	36	11	-	3	-	Elementary level	
ประถมศึกษาปีที่ 1	68,739	2,034	66,705	-	-	-	-	-	-	-	-	-	-	-	-	-	-	-	Pratom 1
ประถมศึกษาปีที่ 2	66,618	-	66,618	-	-	-	-	-	-	-	-	-	-	-	-	-	-	-	Pratom 2
ประถมศึกษาปีที่ 3	69,702	-	69,702	-	-	-	-	-	-	-	-	-	-	-	-	-	-	-	Pratom 3
ประถมศึกษาปีที่ 4	79,410	-	79,202	208	-	-	-	-	-	-	-	-	-	-	-	-	-	-	Pratom 4
ประถมศึกษาปีที่ 5	67,685	-	66,263	1,421	-	-	-	-	-	-	-	-	-	-	-	-	-	-	Pratom 5
ประถมศึกษาปีที่ 6	88,444	-	12,277	71,627	953	1,856	547	555	288	158	76	55	36	11	-	3	-	Pratom 6	
ไม่ทราบชั้น	-	-	-	-	-	-	-	-	-	-	-	-	-	-	-	-	-	-	Unknown
ระดับมัธยมศึกษา	307,717	-	1,878	97,971	140,606	58,610	3,914	2,087	1,096	683	331	248	141	75	14	15	48	Secondary education	
มัธยมศึกษาตอนต้น	136,903	-	1,878	96,189	34,981	1,560	948	604	309	229	71	47	45	23	-	-	18	Lower secondary level	
มัธยมศึกษาปีที่ 1	40,427	-	1,878	38,166	383	-	-	-	-	-	-	-	-	-	-	-	-	-	Matayom 1
มัธยมศึกษาปีที่ 2	43,493	-	-	41,917	1,576	-	-	-	-	-	-	-	-	-	-	-	-	-	Matayom 2
มัธยมศึกษาปีที่ 3	52,979	-	-	16,102	33,022	1,560	948	604	309	229	71	47	45	23	-	-	18	Matayom 3	
ไม่ทราบชั้น	4	-	-	4	-	-	-	-	-	-	-	-	-	-	-	-	-	-	Unknown
มัธยมศึกษาตอนปลาย	170,814	-	-	1,781	105,625	57,050	2,967	1,483	787	454	260	201	96	52	14	15	30	Upper secondary level	
สายสามัญ	114,856	-	-	1,455	76,800	33,901	1,375	622	305	240	91	56	13	-	-	-	-	General type	
มัธยมศึกษาปีที่ 4	24,184	-	-	1,455	21,617	1,112	-	-	-	-	-	-	-	-	-	-	-	-	Matayom 4
มัธยมศึกษาปีที่ 5	30,814	-	-	-	27,796	3,018	-	-	-	-	-	-	-	-	-	-	-	-	Matayom 5
มัธยมศึกษาปีที่ 6	59,714	-	-	-	27,373	29,675	1,375	598	305	240	91	45	13	-	-	-	-	Matayom 6	
ไม่ทราบชั้น	145	-	-	-	14	97	0	23	-	-	-	11	-	-	-	-	-	-	Unknown
สายอาชีวศึกษา	55,958	-	-	326	28,825	23,149	1,592	861	483	214	169	145	83	52	14	15	30	Cert. of vocational	
ปีที่ 1	13,125	-	-	326	8,965	3,140	259	213	117	34	36	22	-	13	-	-	-	-	1 st year
ปีที่ 2	18,002	-	-	-	11,286	5,911	403	213	66	58	9	28	24	-	-	3	-	-	2 nd year
ปีที่ 3	24,633	-	-	-	8,529	13,965	931	435	299	121	124	83	51	39	14	12	30	-	3 rd year
ไม่ทราบชั้น	198	-	-	-	45	132	-	-	-	-	-	13	8	-	-	-	-	-	Unknown

ตารางที่ 8 ประชากรอายุ 3 ปีขึ้นไป จำแนกตามระดับชั้นที่กำลังเรียน กลุ่มอายุ และเพศ (ต่อ)

Table 8 Population 3 years of age and over by educational attendance, age group and sex (Contd.)

ชั้นที่กำลังเรียน และเพศ	รวม Total	กลุ่มอายุ Age group																Educational attendance and sex
		3 - 5	6 - 11	12 - 14	15 - 17	18 - 21	22 - 24	25 - 29	30 - 34	35 - 39	40 - 44	45 - 49	50 - 54	55 - 59	60 - 64	65 - 69	70 ขึ้นไป and over	
<b>ระดับอุดมศึกษา (สามัญ)</b>	522,999	-	-	-	5,836	295,377	124,535	59,155	19,023	8,825	4,657	2,729	1,588	666	182	142	283	<b>Higher level (General)</b>
อนุปริญญา	2,185	-	-	-	116	1,257	380	239	75	52	15	16	6	-	-	9	19	Diploma level
ปริญญาตรี	460,242	-	-	-	5,720	293,409	109,729	33,475	8,907	4,123	2,163	1,303	718	312	111	68	204	Graduate level
ปีที่ 1	115,212	-	-	-	5,720	97,196	5,931	3,359	1,520	754	348	166	128	47	2	29	11	1 st year
ปีที่ 2	106,111	-	-	-	-	88,835	10,340	3,976	1,404	853	288	255	108	27	13	-	13	2 nd year
ปีที่ 3	103,628	-	-	-	-	72,611	21,490	6,057	1,826	734	478	225	106	90	-	-	11	3 rd year
ปีที่ 4	128,685	-	-	-	-	33,901	68,178	19,007	3,812	1,582	952	568	330	114	61	26	155	4 th year
ปีที่ 5	2,718	-	-	-	-	134	2,287	246	15	9	21	-	5	-	-	-	-	5 th year
ปีที่ 6	1,006	-	-	-	-	-	682	290	12	11	-	-	-	-	-	-	11	6 th year
ไม่ทราบ	2,882	-	-	-	-	732	822	539	319	180	75	90	40	34	36	12	2	Unknown
สูงกว่าปริญญาตรี	3,907	-	-	-	-	189	1,143	1,579	420	187	149	90	55	65	-	8	24	Upper higher level
ปริญญาโท	50,448	-	-	-	-	522	12,947	21,648	8,036	3,499	1,879	974	604	224	47	37	31	Master degree
สูงกว่าปริญญาโท	348	-	-	-	-	-	34	200	56	21	5	29	3	-	-	-	-	Upper master degree
ปริญญาเอก	5,422	-	-	-	-	-	236	1,822	1,389	923	432	315	201	61	24	14	5	Doctorate degree
สูงกว่าปริญญาเอก/ แพทย์เฉพาะทาง	447	-	-	-	-	-	66	192	140	20	15	3	-	3	-	8	-	Upper doctorate degree/ Special doctor
<b>ระดับอุดมศึกษา (อาชีวศึกษา)</b>	31,466	-	-	-	1,660	23,540	3,300	1,516	737	275	237	115	47	28	10	-	-	<b>Higher level (Vocational)</b>
ต่ำกว่าอนุปริญญา	1,056	-	-	-	184	872	-	-	-	-	-	-	-	-	-	-	-	Lower diploma level
อนุปริญญา	30,410	-	-	-	1,476	22,667	3,300	1,516	737	275	237	115	47	28	10	-	-	Diploma level
<b>การศึกษาทางศาสนา</b>	5,883	-	3	416	614	846	684	887	587	482	481	359	155	161	63	41	103	<b>Religious education</b>
แผนกธรรม	3,635	-	3	381	225	242	418	604	360	358	371	275	108	105	57	33	95	Dharma
แผนกบาลี	1,425	-	-	10	138	166	170	277	220	125	110	84	47	56	6	8	8	Pali
ปอเนาะ	823	-	-	25	251	439	96	6	7	-	-	-	-	-	-	-	-	Pondok
การศึกษาอื่น ๆ	670	-	-	-	29	134	86	118	111	78	66	14	14	10	8	-	-	Others education
ไม่ทราบระดับการศึกษา	34,462	-	-	-	1,606	8,512	4,091	4,674	3,624	3,183	2,677	1,897	1,426	812	488	518	954	Unknown level of Ed.
ไม่ทราบ	234,692	85,367	845	87,792	1,548	5,840	4,237	7,374	6,535	6,268	6,531	5,510	5,738	5,351	1,224	899	3,632	Unknown

ตารางที่ 8 ประชากรอายุ 3 ปีขึ้นไป จำแนกตามระดับชั้นที่กำลังเรียน กลุ่มอายุ และเพศ (ต่อ)

Table 8 Population 3 years of age and over by educational attendance, age group and sex (Contd.)

ชั้นที่กำลังเรียน และเพศ	รวม Total	กลุ่มอายุ Age group															70 ขึ้นไป and over	Educational attendance and sex
		3 - 5	6 - 11	12 - 14	15 - 17	18 - 21	22 - 24	25 - 29	30 - 34	35 - 39	40 - 44	45 - 49	50 - 54	55 - 59	60 - 64	65 - 69		
ชาย	3,937,058	101,618	213,459	134,539	148,416	301,641	232,613	447,750	450,319	421,499	374,912	321,119	259,903	179,084	128,421	76,542	145,223	Male
ไม่ได้เรียน	3,102,865	6,841	964	1,830	75,110	127,141	168,972	410,493	435,330	412,021	368,332	316,679	256,266	176,344	127,581	75,877	143,084	Not attending school
กำลังเรียน	717,185	48,117	212,072	85,742	72,431	171,759	61,938	34,417	12,563	7,134	4,337	2,690	1,746	884	346	330	677	Attending school
ชั้นที่กำลังเรียน																		Grade of school attendance
ก่อนประถมศึกษา	73,196	47,036	26,160	-	-	-	-	-	-	-	-	-	-	-	-	-	-	Less than elementary level
ระดับประถมศึกษา	227,425	1,080	185,013	38,720	579	1,112	326	350	117	78	26	-	17	8	-	-	-	Elementary level
ประถมปีที่ 1	34,748	1,080	33,667	-	-	-	-	-	-	-	-	-	-	-	-	-	-	Pratom 1
ประถมปีที่ 2	32,710	-	32,710	-	-	-	-	-	-	-	-	-	-	-	-	-	-	Pratom 2
ประถมปีที่ 3	36,478	-	36,478	-	-	-	-	-	-	-	-	-	-	-	-	-	-	Pratom 3
ประถมปีที่ 4	41,720	-	41,612	108	-	-	-	-	-	-	-	-	-	-	-	-	-	Pratom 4
ประถมปีที่ 5	35,270	-	34,530	740	-	-	-	-	-	-	-	-	-	-	-	-	-	Pratom 5
ประถมปีที่ 6	46,498	-	6,015	37,872	579	1,112	326	350	117	78	26	-	17	8	-	-	-	Pratom 6
ไม่ทราบชั้น	-	-	-	-	-	-	-	-	-	-	-	-	-	-	-	-	-	Unknown
ระดับมัธยมศึกษา	151,997	-	897	46,606	67,215	32,020	2,771	1,205	438	346	197	136	65	40	9	5	48	Secondary education
มัธยมศึกษาตอนต้น	66,044	-	897	45,713	16,750	1,107	702	435	163	145	43	37	18	15	-	-	18	Lower secondary level
มัธยมศึกษาปีที่ 1	20,325	-	897	19,187	241	-	-	-	-	-	-	-	-	-	-	-	-	Matayom 1
มัธยมศึกษาปีที่ 2	19,343	-	-	18,481	862	-	-	-	-	-	-	-	-	-	-	-	-	Matayom 2
มัธยมศึกษาปีที่ 3	26,372	-	-	8,041	15,647	1,107	702	435	163	145	43	37	18	15	-	-	18	Matayom 3
ไม่ทราบชั้น	4	-	-	4	-	-	-	-	-	-	-	-	-	-	-	-	-	Unknown
มัธยมศึกษาตอนปลาย	85,953	-	-	893	50,464	30,912	2,069	770	275	201	153	100	47	25	9	5	30	Upper secondary level
สายสามัญ	53,635	-	-	732	34,454	16,790	1,080	312	96	94	40	28	10	-	-	-	-	General type
มัธยมศึกษาปีที่ 4	11,064	-	-	732	9,690	642	-	-	-	-	-	-	-	-	-	-	-	Matayom 4
มัธยมศึกษาปีที่ 5	14,412	-	-	-	12,898	1,514	-	-	-	-	-	-	-	-	-	-	-	Matayom 5
มัธยมศึกษาปีที่ 6	28,081	-	-	-	11,862	14,573	1,080	299	96	94	40	28	10	-	-	-	-	Matayom 6
ไม่ทราบชั้น	78	-	-	-	4	61	0	13	-	-	-	-	-	-	-	-	-	Unknown
สายอาชีวศึกษา	32,319	-	-	161	16,011	14,123	989	458	179	107	114	71	38	25	9	5	30	Cert. of vocational
ปีที่ 1	7,846	-	-	161	5,285	2,044	168	105	55	-	19	10	-	-	-	-	-	1 st year
ปีที่ 2	10,046	-	-	-	5,996	3,588	262	137	23	18	-	20	3	-	-	-	-	2 nd year
ปีที่ 3	14,316	-	-	-	4,695	8,422	559	217	101	89	95	41	27	25	9	5	30	3 rd year
ไม่ทราบชั้น	111	-	-	-	34	68	-	-	-	-	-	-	8	-	-	-	-	Unknown

ตารางที่ 8 ประชากรอายุ 3 ปีขึ้นไป จำแนกตามระดับชั้นที่กำลังเรียน กลุ่มอายุ และเพศ (ต่อ)

Table 8 Population 3 years of age and over by educational attendance, age group and sex (Contd.)

ชั้นที่กำลังเรียน และเพศ	รวม Total	กลุ่มอายุ Age group																Educational attendance and sex
		3 - 5	6 - 11	12 - 14	15 - 17	18 - 21	22 - 24	25 - 29	30 - 34	35 - 39	40 - 44	45 - 49	50 - 54	55 - 59	60 - 64	65 - 69	70 ขึ้นไป and over	
ระดับอุดมศึกษา (สามัญ)	224,610	-	-	-	2,353	120,159	54,207	28,703	9,130	4,643	2,476	1,316	926	393	99	99	107	Higher level (General)
อนุปริญญา	911	-	-	-	53	512	154	71	47	33	6	4	3	-	-	9	19	Diploma level
ปริญญาตรี	197,505	-	-	-	2,300	119,410	48,554	17,796	4,471	2,416	1,232	554	411	200	39	53	68	Graduate level
ปีที่ 1	49,293	-	-	-	2,300	40,536	2,954	1,920	730	439	235	51	62	35	2	29	-	1 st year
ปีที่ 2	44,823	-	-	-	-	35,910	5,235	2,047	712	584	147	82	81	11	13	-	1	2 nd year
ปีที่ 3	44,326	-	-	-	-	28,871	10,142	3,337	1,027	437	272	99	73	60	-	-	8	3 rd year
ปีที่ 4	56,278	-	-	-	-	13,712	28,575	10,019	1,844	902	542	314	191	84	25	23	48	4 th year
ปีที่ 5	1,393	-	-	-	-	63	1,111	201	-	-	17	-	-	-	-	-	-	5 th year
ปีที่ 6	359	-	-	-	-	-	221	124	-	4	-	-	-	-	-	-	11	6 th year
ไม่ทราบ	1,033	-	-	-	-	319	317	149	159	50	19	8	5	9	-	-	-	Unknown
สูงกว่าปริญญาตรี	1,710	-	-	-	-	60	439	702	231	80	85	46	33	35	-	-	-	Upper higher level
ปริญญาโท	21,358	-	-	-	-	177	4,935	9,067	3,639	1,619	907	476	344	114	43	23	15	Master degree
สูงกว่าปริญญาโท	146	-	-	-	-	-	21	82	11	10	-	23	-	-	-	-	-	Upper master degree
ปริญญาเอก	2,784	-	-	-	-	-	77	879	671	485	247	213	135	41	17	14	5	Doctorate degree
สูงกว่าปริญญาเอก/ แพทย์เฉพาะทาง	195	-	-	-	-	-	27	106	59	-	-	-	-	3	-	-	-	Upper doctorate degree/ Special doctor
ระดับอุดมศึกษา (อาชีวศึกษา)	17,180	-	-	-	801	12,974	1,844	844	350	130	124	54	31	25	3	-	-	Higher level (Vocational)
ต่ำกว่าอนุปริญญา	614	-	-	-	97	517	-	-	-	-	-	-	-	-	-	-	-	Lower diploma level
อนุปริญญา	16,566	-	-	-	704	12,457	1,844	844	350	130	124	54	31	25	3	-	-	Diploma level
การศึกษาทางศาสนา	5,170	-	3	416	614	808	644	770	491	339	316	298	132	131	63	41	103	Religious education
แผนกธรรม	2,979	-	3	381	225	242	386	488	264	214	206	214	84	88	57	33	95	Dharma
แผนกบาลี	1,408	-	-	10	138	161	170	277	220	125	110	84	47	44	6	8	8	Pali
ปอเนาะ	783	-	-	25	251	406	89	6	7	-	-	-	-	-	-	-	-	Pondok
การศึกษาอื่น ๆ	268	-	-	-	20	46	13	63	39	40	26	7	14	-	-	-	-	Others education
ไม่ทราบระดับการศึกษา	17,339	-	-	-	849	4,641	2,134	2,483	1,998	1,557	1,172	880	561	288	172	186	418	Unknown level of Ed.
ไม่ทราบ	117,008	46,661	423	46,967	874	2,741	1,702	2,840	2,425	2,344	2,243	1,750	1,891	1,856	494	334	1,463	Unknown

ตารางที่ 8 ประชากรอายุ 3 ปีขึ้นไป จำแนกตามระดับชั้นที่กำลังเรียน กลุ่มอายุ และเพศ (ต่อ)

Table 8 Population 3 years of age and over by educational attendance, age group and sex (Contd.)

ชั้นที่กำลังเรียน และเพศ	รวม Total	กลุ่มอายุ Age group																Educational attendance and sex
		3 - 5	6 - 11	12 - 14	15 - 17	18 - 21	22 - 24	25 - 29	30 - 34	35 - 39	40 - 44	45 - 49	50 - 54	55 - 59	60 - 64	65 - 69	70 ขึ้นไป and over	
หญิง	4,179,736	92,482	201,584	127,949	140,794	321,420	258,199	496,026	469,527	420,633	390,092	334,452	276,672	200,045	147,879	96,077	205,905	Female
ไม่ได้เรียน	3,292,457	6,661	799	1,222	61,246	101,204	180,444	456,916	452,515	410,158	381,616	327,964	271,164	195,671	146,730	95,122	203,023	Not attending school
กำลังเรียน	769,595	47,114	200,363	85,901	78,875	217,117	75,220	34,575	12,902	6,550	4,188	2,728	1,661	879	419	390	712	Attending school
ชั้นที่กำลังเรียน																		Grade of school attendance
ก่อนประถมศึกษา	69,788	46,161	23,628	-	-	-	-	-	-	-	-	-	-	-	-	-	-	Less than elementary level
ระดับประถมศึกษา	213,173	954	175,754	34,536	375	745	222	205	171	79	50	55	20	4	-	3	-	Elementary level
ประถมปีที่ 1	33,992	954	33,038	-	-	-	-	-	-	-	-	-	-	-	-	-	-	Pratom 1
ประถมปีที่ 2	33,908	-	33,908	-	-	-	-	-	-	-	-	-	-	-	-	-	-	Pratom 2
ประถมปีที่ 3	33,223	-	33,223	-	-	-	-	-	-	-	-	-	-	-	-	-	-	Pratom 3
ประถมปีที่ 4	37,690	-	37,590	100	-	-	-	-	-	-	-	-	-	-	-	-	-	Pratom 4
ประถมปีที่ 5	32,415	-	31,733	682	-	-	-	-	-	-	-	-	-	-	-	-	-	Pratom 5
ประถมปีที่ 6	41,945	-	6,262	33,755	375	745	222	205	171	79	50	55	20	4	-	3	-	Pratom 6
ไม่ทราบชั้น	-	-	-	-	-	-	-	-	-	-	-	-	-	-	-	-	-	Unknown
ระดับมัธยมศึกษา	155,720	-	981	51,365	73,391	26,590	1,143	882	658	337	134	112	76	35	5	10	-	Secondary education
มัธยมศึกษาตอนต้น	70,859	-	981	50,476	18,231	453	246	169	146	84	28	11	28	8	-	-	-	Lower secondary level
มัธยมศึกษาปีที่ 1	20,102	-	981	18,979	142	-	-	-	-	-	-	-	-	-	-	-	-	Matayom 1
มัธยมศึกษาปีที่ 2	24,150	-	-	23,437	713	-	-	-	-	-	-	-	-	-	-	-	-	Matayom 2
มัธยมศึกษาปีที่ 3	26,607	-	-	8,061	17,375	453	246	169	146	84	28	11	28	8	-	-	-	Matayom 3
ไม่ทราบชั้น	-	-	-	-	-	-	-	-	-	-	-	-	-	-	-	-	-	Unknown
มัธยมศึกษาตอนปลาย	84,861	-	-	889	55,161	26,138	898	712	513	253	106	101	48	27	5	10	-	Upper secondary level
สายสามัญ	61,222	-	-	723	42,346	17,112	294	310	209	146	51	27	3	-	-	-	-	General type
มัธยมศึกษาปีที่ 4	13,121	-	-	723	11,927	470	-	-	-	-	-	-	-	-	-	-	-	Matayom 4
มัธยมศึกษาปีที่ 5	16,402	-	-	-	14,898	1,504	-	-	-	-	-	-	-	-	-	-	-	Matayom 5
มัธยมศึกษาปีที่ 6	31,632	-	-	-	15,511	15,102	294	299	209	146	51	17	3	-	-	-	-	Matayom 6
ไม่ทราบชั้น	67	-	-	-	10	36	-	10	-	-	-	11	-	-	-	-	-	Unknown
สายอาชีวศึกษา	23,639	-	-	165	12,814	9,026	603	403	304	106	55	74	45	27	5	10	-	Cert. of vocational
ปีที่ 1	5,279	-	-	165	3,680	1,096	91	109	62	34	17	11	-	13	-	-	-	1 st year
ปีที่ 2	7,955	-	-	-	5,290	2,324	141	76	43	40	9	8	21	-	-	3	-	2 nd year
ปีที่ 3	10,317	-	-	-	3,834	5,543	371	218	198	32	29	42	24	14	5	7	-	3 rd year
ไม่ทราบชั้น	88	-	-	-	11	64	-	-	-	-	-	13	-	-	-	-	-	Unknown

ตารางที่ 8 ประชากรอายุ 3 ปีขึ้นไป จำแนกตามระดับชั้นที่กำลังเรียน กลุ่มอายุ และเพศ (ต่อ)

Table 8 Population 3 years of age and over by educational attendance, age group and sex (Contd.)

ชั้นที่กำลังเรียน และเพศ	รวม Total	กลุ่มอายุ Age group																Educational attendance and sex
		3 - 5	6 - 11	12 - 14	15 - 17	18 - 21	22 - 24	25 - 29	30 - 34	35 - 39	40 - 44	45 - 49	50 - 54	55 - 59	60 - 64	65 - 69	70 ขึ้นไป and over	
ระดับอุดมศึกษา (สามัญ)	298,390	-	-	-	3,483	175,219	70,328	30,452	9,893	4,182	2,181	1,413	662	273	84	44	176	Higher level (General)
อนุปริญญา	1,274	-	-	-	64	746	225	168	28	19	8	12	3	-	-	-	-	Diploma level
ปริญญาตรี	262,737	-	-	-	3,420	173,999	61,175	15,679	4,436	1,707	931	749	307	112	72	15	136	Graduate level
ปีที่ 1	65,918	-	-	-	3,420	56,660	2,978	1,439	790	315	114	115	66	12	-	-	11	1 st year
ปีที่ 2	61,288	-	-	-	-	52,924	5,105	1,929	692	269	141	172	28	16	-	-	12	2 nd year
ปีที่ 3	59,302	-	-	-	-	43,741	11,348	2,720	800	297	206	126	33	30	-	-	3	3 rd year
ปีที่ 4	72,407	-	-	-	-	20,189	39,603	8,988	1,968	680	411	254	139	29	36	3	107	4 th year
ปีที่ 5	1,325	-	-	-	-	71	1,176	46	15	9	4	-	5	-	-	-	-	5 th year
ปีที่ 6	647	-	-	-	-	-	461	166	12	8	-	-	-	-	-	-	-	6 th year
ไม่ทราบ	1,849	-	-	-	-	413	505	391	160	130	56	82	36	25	36	12	2	Unknown
สูงกว่าปริญญาตรี	2,197	-	-	-	-	129	705	877	189	107	64	44	21	30	-	8	24	Upper higher level
ปริญญาโท	29,090	-	-	-	-	345	8,012	12,581	4,397	1,880	972	498	261	111	4	13	16	Master degree
สูงกว่าปริญญาโท	202	-	-	-	-	-	13	118	45	11	5	7	3	-	-	-	-	Upper master degree
ปริญญาเอก	2,638	-	-	-	-	-	159	942	717	438	186	102	66	20	7	-	-	Doctorate degree
สูงกว่าปริญญาเอก/ แพทย์เฉพาะทาง	252	-	-	-	-	-	39	87	81	20	15	3	-	-	-	8	-	Upper doctorate degree/ Special doctor
ระดับอุดมศึกษา (อาชีวศึกษา)	14,286	-	-	-	859	10,566	1,457	673	387	146	113	61	16	3	6	-	-	Higher level (Vocational)
ต่ำกว่าอนุปริญญา	442	-	-	-	87	355	-	-	-	-	-	-	-	-	-	-	-	Lower diploma level
อนุปริญญา	13,844	-	-	-	772	10,211	1,457	673	387	146	113	61	16	3	6	-	-	Diploma level
การศึกษาทางศาสนา	713	-	-	-	-	38	39	117	96	143	166	61	24	29	-	-	-	Religious education
แผนกธรรม	656	-	-	-	-	-	32	117	96	143	166	61	24	17	-	-	-	Dharma
แผนกบาลี	17	-	-	-	-	5	-	-	-	-	-	-	-	12	-	-	-	Pali
ปอเนาะ	40	-	-	-	-	33	7	-	-	-	-	-	-	-	-	-	-	Pondok
การศึกษาอื่น ๆ	402	-	-	-	9	88	73	56	72	38	40	7	-	10	8	-	-	Others education
ไม่ทราบระดับการศึกษา	17,123	-	-	-	757	3,871	1,958	2,191	1,625	1,625	1,504	1,018	865	524	315	332	536	Unknown level of Ed.
ไม่ทราบ	117,685	38,707	422	40,825	673	3,098	2,535	4,535	4,110	3,924	4,288	3,760	3,847	3,495	730	565	2,169	Unknown



ตารางที่ 9 ประชากรอายุ 3 ปีขึ้นไป จำแนกตามระดับชั้นที่เรียนสำเร็จ กลุ่มอายุ และเพศ

Table 9 Population 3 years of age and over by educational attainment, age group and sex

ชั้นที่เรียนสำเร็จ และเพศ	รวม Total	กลุ่มอายุ Age group																Educational attainment and sex
		3 - 5	6 - 11	12 - 14	15 - 17	18 - 21	22 - 24	25 - 29	30 - 34	35 - 39	40 - 44	45 - 49	50 - 54	55 - 59	60 - 64	65 - 69	70 ขึ้นไป and over	
ยอดรวม	8,116,794	194,100	415,043	262,488	289,210	623,061	490,812	943,776	919,846	842,132	765,004	655,571	536,575	379,129	276,300	172,619	351,128	Total
ไม่มีการศึกษา	255,033	87,094	3,006	97	1,030	6,314	5,215	8,666	6,354	3,912	2,598	9,422	15,414	13,758	14,107	12,822	65,224	No education
มีการศึกษา	7,844,662	106,974	412,023	262,356	288,026	616,079	484,969	934,114	912,171	836,761	761,195	644,637	519,405	363,810	260,962	158,917	282,262	Educational attainment
ชั้นที่เรียนสำเร็จ																		Grade of school attainment
ก่อนประถมศึกษา	235,077	106,926	114,462	32	158	460	595	1,619	1,741	1,390	1,767	1,417	1,272	900	728	641	970	Less than elementary level
ระดับประถมศึกษา	2,186,934	-	297,441	159,637	12,176	48,759	43,841	95,357	152,210	206,222	230,297	209,061	199,346	162,062	127,097	80,646	162,780	Elementary level
ประถมปีที่ 1	72,547	-	66,931	8	91	273	117	214	267	372	369	658	492	463	304	523	1,464	Pratom 1
ประถมปีที่ 2	101,348	-	70,049	35	153	903	718	1,439	1,807	2,173	2,987	2,946	3,230	3,144	2,804	2,450	6,511	Pratom 2
ประถมปีที่ 3	100,126	-	79,509	232	178	997	787	1,481	1,943	1,625	2,054	2,041	1,947	1,494	1,653	1,204	2,980	Pratom 3
ประถมปีที่ 4	835,394	-	66,605	1,747	644	3,282	3,297	8,118	14,711	24,135	61,263	109,835	129,680	116,475	97,327	65,514	132,761	Pratom 4
ประถมปีที่ 5	98,985	-	12,357	71,763	453	897	752	1,344	1,472	1,678	2,270	1,925	1,445	1,099	757	235	539	Pratom 5
ประถมปีที่ 6	977,010	-	1,990	85,853	10,650	42,366	38,089	82,642	131,935	176,153	161,243	91,559	62,409	39,195	24,139	10,592	18,195	Pratom 6
ไม่ทราบชั้น	1,524	-	-	-	6	40	81	120	75	87	110	98	143	193	113	127	330	Unknown
ระดับมัธยมศึกษา	2,495,299	-	-	102,392	272,100	313,534	157,291	307,318	289,077	262,211	236,452	186,723	139,300	84,093	60,772	35,376	48,659	Secondary education
มัธยมศึกษาตอนต้น	1,194,003	-	-	102,392	187,007	99,918	76,814	144,256	133,266	122,772	100,144	76,715	59,138	36,139	26,327	11,918	17,198	Lower secondary level
มัธยมศึกษาปีที่ 1	93,250	-	-	83,853	1,843	906	393	662	654	541	516	1,055	907	549	526	270	575	Matayom 1
มัธยมศึกษาปีที่ 2	112,113	-	-	16,266	77,878	4,178	1,599	2,416	1,965	1,747	1,558	1,347	885	453	631	344	846	Matayom 2
มัธยมศึกษาปีที่ 3	987,666	-	-	2,268	107,278	94,805	74,799	141,139	130,611	120,341	97,964	74,225	57,263	35,019	25,074	11,247	15,633	Matayom 3
ไม่ทราบชั้น	975	-	-	5	8	29	23	40	36	142	105	87	83	118	97	57	145	Unknown
มัธยมศึกษาตอนปลาย	1,301,295	-	-	-	85,094	213,616	80,476	163,062	155,811	139,439	136,308	110,008	80,162	47,954	34,444	23,458	31,462	Upper secondary level
สายสามัญ	868,873	-	-	-	62,355	163,720	55,052	113,584	105,058	92,510	84,986	58,797	42,069	25,198	22,073	18,387	25,084	General type
มัธยมศึกษาปีที่ 4	45,807	-	-	-	28,535	3,826	908	1,883	1,686	1,392	1,494	1,490	1,237	880	857	564	1,054	Matayom 4
มัธยมศึกษาปีที่ 5	72,685	-	-	-	27,131	27,755	976	1,301	865	864	1,179	4,794	3,638	1,374	977	681	1,149	Matayom 5
มัธยมศึกษาปีที่ 6	737,493	-	-	-	6,666	131,622	52,441	108,990	100,997	88,813	81,093	51,385	36,121	22,157	19,309	16,296	21,603	Matayom 6
ไม่ทราบชั้น	12,888	-	-	-	24	516	727	1,410	1,510	1,441	1,219	1,127	1,072	787	930	847	1,278	Unknown
สายอาชีวศึกษา	432,422	-	-	-	22,738	49,896	25,424	49,478	50,754	46,929	51,323	51,212	38,094	22,756	12,372	5,071	6,377	Cert. of vocational
ปีที่ 1	19,094	-	-	-	11,722	6,028	452	276	167	128	95	104	88	25	-	9	-	1 st year
ปีที่ 2	38,053	-	-	-	8,753	14,954	1,753	2,176	2,202	2,158	1,707	1,531	1,316	651	373	243	236	2 nd year
ปีที่ 3	366,119	-	-	-	2,246	28,564	22,744	46,145	47,400	43,569	48,329	48,104	35,540	21,357	11,653	4,686	5,785	3 rd year
ไม่ทราบชั้น	9,156	-	-	-	17	350	475	881	985	1,074	1,192	1,473	1,150	723	346	132	357	Unknown

ตารางที่ 9 ประชากรอายุ 3 ปีขึ้นไป จำแนกตามระดับชั้นที่เรียนสำเร็จ กลุ่มอายุ และเพศ (ต่อ)

Table 9 Population 3 years of age and over by educational attainment, age group and sex (Contd.)

ชั้นที่เรียนสำเร็จ และเพศ	รวม Total	กลุ่มอายุ Age group																Educational attainment and sex
		3 - 5	6 - 11	12 - 14	15 - 17	18 - 21	22 - 24	25 - 29	30 - 34	35 - 39	40 - 44	45 - 49	50 - 54	55 - 59	60 - 64	65 - 69	70 ขึ้นไป and over	
ระดับอุดมศึกษา (สามัญ)	2,357,975	-	-	-	1,180	214,813	248,981	442,375	380,708	293,555	227,504	189,918	142,336	92,342	55,240	29,656	39,365	Higher level (General)
อนุปริญญา	48,863	-	-	-	55	1,503	1,723	4,288	4,952	5,912	6,010	6,860	5,410	3,882	2,685	2,190	3,393	Diploma level
ปริญญาตรี	1,966,795	-	-	-	1,126	212,912	239,930	381,038	306,216	229,392	177,867	150,199	108,348	68,866	40,614	21,721	28,567	Graduate level
ปีที่ 1	109,616	-	-	-	770	90,718	10,532	4,098	1,590	932	351	353	167	43	30	7	24	1 st year
ปีที่ 2	114,555	-	-	-	197	73,679	22,001	7,807	3,471	2,071	1,692	1,584	735	505	404	160	251	2 nd year
ปีที่ 3	134,468	-	-	-	146	35,757	69,015	19,676	4,485	2,226	1,367	740	436	217	124	68	210	3 rd year
ปีที่ 4	1,554,896	-	-	-	14	12,094	133,698	339,426	287,178	216,570	169,095	142,587	103,055	65,518	38,564	20,520	26,579	4 th year
ปีที่ 5	5,726	-	-	-	-	45	1,194	1,466	856	429	363	400	318	240	107	94	216	5 th year
ปีที่ 6	5,674	-	-	-	-	37	404	1,253	1,126	744	510	410	352	220	153	117	349	6 th year
ไม่ทราบ	41,859	-	-	-	-	583	3,087	7,312	7,510	6,422	4,489	4,124	3,285	2,122	1,231	755	937	Unknown
ปริญญาตรี	1,566,297	-	-	-	14	12,175	135,296	342,145	289,160	217,742	169,967	143,397	103,725	65,978	38,824	20,731	27,144	Bachelor degree
สูงกว่าปริญญาตรี	6,602	-	-	-	-	46	404	1,121	795	838	702	768	574	353	430	228	344	Upper higher level
ปริญญาโท	308,688	-	-	-	-	260	6,593	53,647	64,545	53,074	39,833	29,504	25,049	16,815	9,401	4,482	5,485	Master degree
สูงกว่าปริญญาโท	2,222	-	-	-	-	-	74	292	395	405	233	161	204	95	189	55	119	Upper master degree
ปริญญาเอก	21,028	-	-	-	-	5	133	1,531	3,233	3,458	2,369	2,183	2,432	2,034	1,731	774	1,144	Doctorate degree
สูงกว่าปริญญาเอก/ แพทย์เฉพาะทาง	3,776	-	-	-	-	86	124	457	572	476	491	244	319	297	191	207	313	Upper doctorate degree/ Special doctor
ระดับอุดมศึกษา (อาชีวศึกษา)	363,196	-	-	-	299	25,454	23,529	59,599	61,663	49,723	43,635	40,647	23,213	14,783	8,509	5,407	6,735	Higher level (Vocational)
ต่ำกว่าอนุปริญญา	17,596	-	-	-	83	1,014	1,077	3,571	2,260	2,205	1,844	1,625	1,080	826	635	468	907	Lower diploma level
อนุปริญญา	345,601	-	-	-	215	24,441	22,451	56,028	59,402	47,518	41,790	39,023	22,134	13,957	7,873	4,939	5,828	Diploma level
การศึกษาทางศาสนา	12,872	-	-	172	471	646	703	1,586	1,434	1,344	1,201	981	982	858	631	542	1,321	Religious education
แผนกธรรม	8,720	-	-	148	232	270	430	1,005	924	879	850	720	779	622	512	398	950	Dharma
แผนกบาลี	3,890	-	-	17	236	339	251	541	465	440	326	218	204	229	109	143	370	Pali
ปอเนาะ	261	-	-	7	3	37	22	40	44	25	24	43	-	6	10	-	-	Pondok
การศึกษาอื่น ๆ	3,085	-	-	5	19	177	213	391	487	296	285	157	248	307	132	60	306	Others education
ไม่ทราบระดับการศึกษา	190,224	48	120	118	1,622	12,238	9,815	25,869	24,851	22,018	20,054	15,733	12,707	8,465	7,854	6,589	22,124	Unknown level of Ed.
ไม่ทราบ	17,099	33	14	35	154	668	628	996	1,321	1,459	1,211	1,512	1,756	1,560	1,231	880	3,642	Unknown

ตารางที่ 9 ประชากรอายุ 3 ปีขึ้นไป จำแนกตามระดับชั้นที่เรียนสำเร็จ กลุ่มอายุ และเพศ (ต่อ)

Table 9 Population 3 years of age and over by educational attainment, age group and sex (Contd.)

ชั้นที่เรียนสำเร็จ และเพศ	รวม Total	กลุ่มอายุ Age group																Educational attainment and sex
		3 - 5	6 - 11	12 - 14	15 - 17	18 - 21	22 - 24	25 - 29	30 - 34	35 - 39	40 - 44	45 - 49	50 - 54	55 - 59	60 - 64	65 - 69	70 ขึ้นไป and over	
ชาย	3,937,058	101,618	213,459	134,539	148,416	301,641	232,613	447,750	450,319	421,499	374,912	321,119	259,903	179,084	128,421	76,542	145,223	Male
ไม่มีการศึกษา	101,201	44,153	1,559	56	428	2,661	2,251	4,323	3,454	1,947	1,250	3,544	5,705	4,254	4,263	3,350	18,003	No education
มีการศึกษา	3,829,015	57,443	211,895	134,463	147,912	298,792	230,140	443,093	446,377	418,865	373,179	316,956	253,455	174,152	123,664	72,878	125,753	Educational attainment
ชั้นที่เรียนสำเร็จ																		Grade of school attainment
ก่อนประถมศึกษา	122,092	57,409	58,804	24	82	276	253	680	704	676	839	583	537	306	285	290	345	Less than elementary level
ระดับประถมศึกษา	1,027,864	-	153,020	82,612	7,612	30,890	27,013	54,037	78,620	101,342	104,675	91,808	84,189	66,429	51,932	31,140	62,547	Elementary level
ประถมศึกษาปีที่ 1	35,028	-	32,869	3	61	91	51	126	181	135	153	222	201	164	121	204	446	Pratom 1
ประถมศึกษาปีที่ 2	49,601	-	36,645	26	117	600	540	896	1,018	1,113	1,292	1,171	1,190	1,137	781	890	2,184	Pratom 2
ประถมศึกษาปีที่ 3	51,122	-	41,796	125	104	644	453	764	1,126	762	897	887	695	619	693	421	1,138	Pratom 3
ประถมศึกษาปีที่ 4	340,611	-	34,712	1,040	304	1,575	1,583	4,077	6,948	10,416	25,044	44,536	51,111	45,217	38,518	24,700	50,831	Pratom 4
ประถมศึกษาปีที่ 5	51,097	-	6,057	37,953	202	493	420	776	845	839	888	881	569	473	360	122	220	Pratom 5
ประถมศึกษาปีที่ 6	499,904	-	941	43,466	6,818	27,461	23,931	47,337	68,471	88,038	76,364	44,095	30,378	18,730	11,439	4,765	7,671	Pratom 6
ไม่ทราบชั้น	502	-	-	-	6	26	36	61	32	40	38	16	45	88	21	37	56	Unknown
ระดับมัธยมศึกษา	1,325,960	-	-	51,563	138,185	160,615	85,652	163,803	155,881	141,641	125,849	101,032	76,813	46,897	32,681	19,116	26,230	Secondary education
มัธยมศึกษาตอนต้น	646,508	-	-	51,563	98,187	58,897	43,960	80,091	71,965	65,175	52,375	41,958	33,096	20,359	13,960	6,391	8,527	Lower secondary level
มัธยมศึกษาปีที่ 1	47,625	-	-	42,269	1,030	552	247	456	388	339	306	539	515	297	270	183	235	Matayom 1
มัธยมศึกษาปีที่ 2	60,395	-	-	8,130	41,230	2,808	952	1,791	1,225	903	894	863	508	260	324	164	342	Matayom 2
มัธยมศึกษาปีที่ 3	538,028	-	-	1,159	55,920	55,525	42,761	77,827	70,327	63,877	51,106	40,522	32,068	19,736	13,301	6,024	7,874	Matayom 3
ไม่ทราบชั้น	460	-	-	5	8	13	-	16	26	56	70	34	6	67	66	20	76	Unknown
มัธยมศึกษาตอนปลาย	679,452	-	-	-	39,997	101,718	41,692	83,712	83,916	76,466	73,474	59,074	43,717	26,538	18,721	12,725	17,703	Upper secondary level
สายสามัญ	445,829	-	-	-	27,726	73,169	27,548	57,687	55,609	50,205	46,084	33,179	23,985	14,533	12,387	9,860	13,857	General type
มัธยมศึกษาปีที่ 4	22,121	-	-	-	13,264	2,011	445	1,107	846	736	735	705	698	444	366	291	473	Matayom 4
มัธยมศึกษาปีที่ 5	35,412	-	-	-	11,670	13,231	541	722	512	578	552	2,957	2,198	791	594	411	654	Matayom 5
มัธยมศึกษาปีที่ 6	381,521	-	-	-	2,780	57,718	26,226	55,174	53,446	48,073	44,136	28,929	20,553	12,869	10,874	8,683	12,061	Matayom 6
ไม่ทราบชั้น	6,775	-	-	-	12	209	336	685	805	818	661	588	535	428	554	475	670	Unknown
สายอาชีวศึกษา	233,623	-	-	-	12,271	28,549	14,144	26,025	28,306	26,261	27,390	25,896	19,732	12,005	6,334	2,865	3,846	Cert. of vocational
ปีที่ 1	10,712	-	-	-	6,259	3,675	302	187	83	72	34	50	29	18	-	5	-	1 st year
ปีที่ 2	21,529	-	-	-	4,813	8,966	986	1,104	1,346	1,200	860	775	661	318	232	130	138	2 nd year
ปีที่ 3	196,338	-	-	-	1,189	15,677	12,581	24,234	26,395	24,378	25,774	24,364	18,392	11,249	5,924	2,658	3,523	3 rd year
ไม่ทราบชั้น	5,044	-	-	-	10	231	275	499	484	611	722	707	650	420	178	72	185	Unknown

ตารางที่ 9 ประชากรอายุ 3 ปีขึ้นไป จำแนกตามระดับชั้นที่เรียนสำเร็จ กลุ่มอายุ และเพศ (ต่อ)

Table 9 Population 3 years of age and over by educational attainment, age group and sex (Contd.)

ชั้นที่เรียนสำเร็จ และเพศ	รวม Total	กลุ่มอายุ Age group																Educational attainment and sex
		3 - 5	6 - 11	12 - 14	15 - 17	18 - 21	22 - 24	25 - 29	30 - 34	35 - 39	40 - 44	45 - 49	50 - 54	55 - 59	60 - 64	65 - 69	70 ขึ้นไป and over	
ระดับอุดมศึกษา (สามัญ)	1,046,575	-	-	-	484	86,589	99,664	179,934	162,632	133,824	105,798	92,040	70,883	46,957	29,519	15,790	22,461	Higher level (General)
อนุปริญญา	23,126	-	-	-	28	727	806	1,759	2,457	2,895	2,716	3,429	2,682	1,821	1,295	834	1,678	Diploma level
ปริญญาตรี	863,682	-	-	-	456	85,701	96,004	156,252	131,377	104,503	81,805	71,227	52,776	34,723	21,227	11,556	16,076	Graduate level
ปีที่ 1	46,404	-	-	-	310	36,799	5,316	2,099	816	620	166	126	102	14	16	2	19	1 st year
ปีที่ 2	49,198	-	-	-	71	29,411	10,309	4,050	1,669	1,038	658	767	421	281	266	96	161	2 nd year
ปีที่ 3	59,043	-	-	-	75	14,401	29,004	10,348	2,168	1,284	790	427	250	136	36	50	74	3 rd year
ปีที่ 4	685,762	-	-	-	-	4,866	49,643	135,800	122,728	98,114	77,804	67,834	50,103	32,960	20,163	10,891	14,856	4 th year
ปีที่ 5	2,880	-	-	-	-	18	465	677	399	183	241	257	191	179	64	77	129	5 th year
ปีที่ 6	2,820	-	-	-	-	5	131	490	583	327	299	243	227	138	76	54	247	6 th year
ไม่ทราบ	17,576	-	-	-	-	202	1,136	2,788	3,014	2,936	1,848	1,573	1,481	1,016	606	386	590	Unknown
ปริญญาตรี	691,461	-	-	-	-	4,890	50,239	136,966	123,710	98,624	78,343	68,335	50,521	33,277	20,303	11,022	15,232	Bachelor degree
สูงกว่าปริญญาตรี	3,674	-	-	-	-	26	152	537	360	460	333	553	390	222	254	126	264	Upper higher level
ปริญญาโท	141,030	-	-	-	-	65	2,524	20,367	26,301	23,780	19,213	15,311	13,426	8,697	5,384	2,592	3,371	Master degree
สูงกว่าปริญญาโท	1,066	-	-	-	-	-	56	131	204	153	102	80	114	64	64	48	50	Upper master degree
ปริญญาเอก	11,802	-	-	-	-	5	53	660	1,663	1,830	1,273	1,275	1,295	1,220	1,175	530	822	Doctorate degree
สูงกว่าปริญญาเอก/ แพทย์เฉพาะทาง	2,195	-	-	-	-	65	68	229	270	204	357	164	201	211	121	104	201	Upper doctorate degree/ Special doctor
ระดับอุดมศึกษา (อาชีวศึกษา)	199,214	-	-	-	129	13,633	12,390	31,053	33,875	28,274	24,294	22,302	13,333	8,470	4,616	3,035	3,811	Higher level (Vocational)
ต่ำกว่าอนุปริญญา	8,262	-	-	-	27	481	426	957	1,129	1,172	1,040	971	600	423	331	222	484	Lower diploma level
อนุปริญญา	190,952	-	-	-	102	13,152	11,965	30,095	32,745	27,102	23,253	21,331	12,733	8,047	4,285	2,814	3,327	Diploma level
การศึกษาทางศาสนา	12,431	-	-	172	471	632	695	1,525	1,337	1,287	1,139	934	968	832	621	531	1,286	Religious education
แผนกธรรม	8,420	-	-	148	232	270	421	967	865	826	799	686	764	608	512	388	933	Dharma
แผนกบาลี	3,846	-	-	17	236	334	251	541	465	440	323	212	204	217	109	143	353	Pali
ปอเนาะ	165	-	-	7	3	28	22	18	7	20	18	36	-	6	-	-	-	Pondok
การศึกษาอื่น ๆ	1,598	-	-	2	15	119	78	254	272	207	153	47	92	77	70	30	184	Others education
ไม่ทราบระดับการศึกษา	93,280	34	71	90	934	6,039	4,395	11,806	13,057	11,614	10,431	8,210	6,639	4,184	3,940	2,945	8,890	Unknown level of Ed.
ไม่ทราบ	6,842	22	5	20	76	188	222	334	487	687	483	619	743	678	494	315	1,467	Unknown

ตารางที่ 9 ประชากรอายุ 3 ปีขึ้นไป จำแนกตามระดับชั้นที่เรียนสำเร็จ กลุ่มอายุ และเพศ (ต่อ)

Table 9 Population 3 years of age and over by educational attainment, age group and sex (Contd.)

ชั้นที่เรียนสำเร็จ และเพศ	รวม Total	กลุ่มอายุ Age group																Educational attainment and sex
		3 - 5	6 - 11	12 - 14	15 - 17	18 - 21	22 - 24	25 - 29	30 - 34	35 - 39	40 - 44	45 - 49	50 - 54	55 - 59	60 - 64	65 - 69	70 ขึ้นไป and over	
หญิง	4,179,736	92,482	201,584	127,949	140,794	321,420	258,199	496,026	469,527	420,633	390,092	334,452	276,672	200,045	147,879	96,077	205,905	Female
ไม่มีการศึกษา	153,832	42,940	1,446	41	602	3,653	2,964	4,343	2,899	1,965	1,348	5,879	9,709	9,505	9,844	9,472	47,221	No education
มีการศึกษา	4,015,647	49,531	200,128	127,893	140,115	317,287	254,829	491,022	465,794	417,897	388,016	327,681	265,950	189,659	137,298	86,040	156,508	Educational attainment
ชั้นที่เรียนสำเร็จ																		Grade of school attainment
ก่อนประถมศึกษา	112,985	49,517	55,658	8	77	184	342	939	1,036	714	928	834	735	593	443	351	625	Less than elementary level
ระดับประถมศึกษา	1,159,069	-	144,421	77,025	4,564	17,869	16,828	41,320	73,591	104,881	125,621	117,253	115,157	95,634	75,165	49,507	100,234	Elementary level
ประถมปีที่ 1	37,518	-	34,062	5	30	182	66	88	87	236	216	435	291	300	183	320	1,018	Pratom 1
ประถมปีที่ 2	51,748	-	33,404	9	36	303	177	542	789	1,060	1,695	1,775	2,040	2,006	2,023	1,560	4,328	Pratom 2
ประถมปีที่ 3	49,003	-	37,713	106	74	353	335	717	817	863	1,158	1,154	1,252	875	960	783	1,843	Pratom 3
ประถมปีที่ 4	494,783	-	31,893	708	340	1,707	1,714	4,041	7,763	13,719	36,219	65,298	78,569	71,258	58,809	40,814	81,930	Pratom 4
ประถมปีที่ 5	47,889	-	6,300	33,810	251	404	332	568	627	840	1,382	1,044	876	625	398	113	319	Pratom 5
ประถมปีที่ 6	477,106	-	1,049	42,387	3,833	14,905	14,159	35,305	63,464	88,115	84,879	47,464	32,031	20,464	12,700	5,827	10,524	Pratom 6
ไม่ทราบชั้น	1,022	-	-	-	-	14	45	59	43	47	73	83	98	105	92	90	273	Unknown
ระดับมัธยมศึกษา	1,169,339	-	-	50,829	133,916	152,918	71,639	143,514	133,197	120,570	110,603	85,691	62,487	37,196	28,090	16,260	22,429	Secondary education
มัธยมศึกษาตอนต้น	547,496	-	-	50,829	88,819	41,020	32,854	64,165	61,301	57,596	47,768	34,757	26,042	15,780	12,367	5,527	8,670	Lower secondary level
มัธยมศึกษาปีที่ 1	45,624	-	-	41,585	813	354	146	206	266	202	211	516	392	252	255	87	340	Matayom 1
มัธยมศึกษาปีที่ 2	51,718	-	-	8,135	36,648	1,370	647	625	740	844	665	484	377	192	306	181	503	Matayom 2
มัธยมศึกษาปีที่ 3	449,638	-	-	1,109	51,358	39,281	32,038	63,311	60,284	56,463	46,857	33,703	25,195	15,284	11,774	5,223	7,758	Matayom 3
ไม่ทราบชั้น	515	-	-	-	-	16	23	23	11	87	36	54	77	52	31	37	69	Unknown
มัธยมศึกษาตอนปลาย	621,843	-	-	-	45,096	111,898	38,785	79,349	71,896	62,973	62,835	50,934	36,446	21,416	15,724	10,733	13,759	Upper secondary level
สายสามัญ	423,044	-	-	-	34,629	90,551	27,504	55,896	49,448	42,306	38,902	25,618	18,084	10,665	9,686	8,527	11,227	General type
มัธยมศึกษาปีที่ 4	23,686	-	-	-	15,271	1,815	463	777	840	656	759	786	539	436	492	272	582	Matayom 4
มัธยมศึกษาปีที่ 5	37,272	-	-	-	15,460	14,524	435	579	353	287	627	1,836	1,440	583	383	270	495	Matayom 5
มัธยมศึกษาปีที่ 6	355,972	-	-	-	3,887	73,905	26,215	53,816	47,550	40,739	36,957	22,457	15,568	9,287	8,435	7,613	9,542	Matayom 6
ไม่ทราบชั้น	6,113	-	-	-	12	308	391	725	705	624	559	540	537	359	375	372	609	Unknown
สายอาชีวศึกษา	198,799	-	-	-	10,467	21,346	11,280	23,453	22,447	20,668	23,933	25,316	18,362	10,750	6,038	2,206	2,532	Cert. of vocational
ปีที่ 1	8,382	-	-	-	5,463	2,353	150	89	84	56	61	54	60	7	-	5	-	1 st year
ปีที่ 2	16,524	-	-	-	3,940	5,988	767	1,071	856	959	847	757	655	332	141	113	98	2 nd year
ปีที่ 3	169,782	-	-	-	1,057	12,887	10,163	21,911	21,005	19,190	22,555	23,740	17,148	10,108	5,729	2,028	2,262	3 rd year
ไม่ทราบชั้น	4,112	-	-	-	8	118	200	382	501	463	469	765	500	304	168	60	172	Unknown

ตารางที่ 9 ประชากรอายุ 3 ปีขึ้นไป จำแนกตามระดับชั้นที่เรียนสำเร็จ กลุ่มอายุ และเพศ (ต่อ)

Table 9 Population 3 years of age and over by educational attainment, age group and sex (Contd.)

ชั้นที่เรียนสำเร็จ และเพศ	รวม Total	กลุ่มอายุ Age group																Educational attainment and sex
		3 - 5	6 - 11	12 - 14	15 - 17	18 - 21	22 - 24	25 - 29	30 - 34	35 - 39	40 - 44	45 - 49	50 - 54	55 - 59	60 - 64	65 - 69	70 ขึ้นไป and over	
ระดับอุดมศึกษา (สามัญ)	1,311,400	-	-	-	696	128,224	149,317	262,441	218,076	159,732	121,706	97,879	71,453	45,384	25,721	13,866	16,904	Higher level (General)
อนุปริญญา	25,737	-	-	-	26	777	917	2,529	2,495	3,017	3,293	3,431	2,729	2,061	1,390	1,356	1,715	Diploma level
ปริญญาตรี	1,103,113	-	-	-	669	127,211	143,926	224,786	174,839	124,889	96,062	78,972	55,572	34,142	19,387	10,165	12,491	Graduate level
ปีที่ 1	63,212	-	-	-	459	53,919	5,216	1,999	773	312	185	228	65	30	14	6	5	1 st year
ปีที่ 2	65,358	-	-	-	126	44,268	11,692	3,756	1,802	1,032	1,035	817	314	223	138	63	90	2 nd year
ปีที่ 3	75,425	-	-	-	71	21,357	40,011	9,328	2,317	942	577	314	186	82	88	18	137	3 rd year
ปีที่ 4	869,134	-	-	-	14	7,227	84,054	203,626	164,450	118,456	91,291	74,753	52,952	32,559	18,401	9,629	11,723	4 th year
ปีที่ 5	2,847	-	-	-	-	27	729	789	456	245	122	143	128	61	43	17	87	5 th year
ปีที่ 6	2,854	-	-	-	-	31	273	763	544	417	211	166	124	82	77	63	103	6 th year
ไม่ทราบ	24,283	-	-	-	-	382	1,951	4,525	4,497	3,485	2,641	2,551	1,804	1,106	625	369	347	Unknown
ปริญญาตรี	874,835	-	-	-	14	7,285	85,057	205,179	165,450	119,118	91,624	75,062	53,204	32,702	18,521	9,709	11,912	Bachelor degree
สูงกว่าปริญญาตรี	2,928	-	-	-	-	20	252	585	435	379	369	215	183	132	176	102	80	Upper higher level
ปริญญาโท	167,658	-	-	-	-	195	4,069	33,280	38,244	29,294	20,620	14,192	11,623	8,119	4,017	1,890	2,115	Master degree
สูงกว่าปริญญาโท	1,156	-	-	-	-	-	18	161	191	251	132	80	90	31	125	7	69	Upper master degree
ปริญญาเอก	9,226	-	-	-	-	-	80	871	1,570	1,628	1,095	908	1,138	813	556	243	322	Doctorate degree
สูงกว่าปริญญาเอก/ แพทย์เฉพาะทาง	1,582	-	-	-	-	21	55	229	302	273	134	80	118	86	70	102	112	Upper doctorate degree/ Special doctor
ระดับอุดมศึกษา (อาชีวศึกษา)	163,982	-	-	-	170	11,822	11,139	28,547	27,788	21,449	19,341	18,345	9,880	6,314	3,893	2,371	2,924	Higher level (Vocational)
ต่ำกว่าอนุปริญญา	9,333	-	-	-	57	533	652	2,614	1,131	1,033	804	654	479	403	304	246	423	Lower diploma level
อนุปริญญา	154,649	-	-	-	113	11,289	10,487	25,933	26,657	20,416	18,537	17,691	9,400	5,910	3,589	2,125	2,501	Diploma level
การศึกษาทางศาสนา	440	-	-	-	-	14	8	61	97	58	61	46	15	26	10	10	35	Religious education
แผนกธรรม	301	-	-	-	-	-	8	38	59	53	51	33	15	14	-	10	18	Dharma
แผนกบาลี	44	-	-	-	-	5	-	-	-	-	3	7	-	12	-	-	17	Pali
ปอเนาะ	96	-	-	-	-	9	-	22	37	5	7	6	-	-	10	-	-	Pondok
การศึกษาอื่น ๆ	1,487	-	-	4	5	58	136	137	215	89	133	110	155	230	62	30	123	Others education
ไม่ทราบระดับการศึกษา	96,944	14	49	27	688	6,199	5,420	14,063	11,794	10,405	9,622	7,523	6,068	4,281	3,914	3,644	13,234	Unknown level of Ed.
ไม่ทราบ	10,257	11	10	15	78	480	406	661	834	772	728	893	1,013	882	737	565	2,176	Unknown

ตารางที่ 10 ประชากรอายุ 10 ปีขึ้นไป จำแนกตามการอ่านออกเขียนได้ กลุ่มอายุ และเพศ

Table 10 Population 10 years of age and over by literacy, age group and sex

การอ่านออกเขียนได้ และเพศ	รวม Total	กลุ่มอายุ Age group													Literacy and sex
		10 - 14	15 - 19	20 - 24	25 - 29	30 - 34	35 - 39	40 - 44	45 - 49	50 - 54	55 - 59	60 - 64	65 - 69	70 ขึ้นไป and over	
<b>ยอดรวม</b>															<b>Total</b>
<b>ภาษาไทย</b>	<b>7,656,821</b>	<b>411,658</b>	<b>576,977</b>	<b>826,106</b>	<b>943,776</b>	<b>919,846</b>	<b>842,132</b>	<b>765,004</b>	<b>655,571</b>	<b>536,575</b>	<b>379,129</b>	<b>276,300</b>	<b>172,619</b>	<b>351,128</b>	<b>Thai language</b>
อ่านออกเขียนได้	7,474,874	410,684	569,940	807,111	919,171	899,701	825,596	752,200	643,348	525,594	371,035	268,210	165,114	317,169	Literate
อ่านไม่ออกเขียนไม่ได้	110,373	899	4,995	13,328	13,966	11,222	9,372	6,572	6,913	6,625	5,413	5,209	4,099	21,761	Illiterate
ไม่ทราบ	71,574	75	2,042	5,667	10,639	8,923	7,164	6,233	5,311	4,356	2,681	2,880	3,406	12,199	Unknown
<b>ภาษาอื่น ๆ</b>	<b>7,656,821</b>	<b>411,658</b>	<b>576,977</b>	<b>826,106</b>	<b>943,776</b>	<b>919,846</b>	<b>842,132</b>	<b>765,004</b>	<b>655,571</b>	<b>536,575</b>	<b>379,129</b>	<b>276,300</b>	<b>172,619</b>	<b>351,128</b>	<b>Other languages</b>
อ่านออกเขียนได้	2,355,806	20,123	155,235	346,737	391,737	345,403	272,158	221,721	187,659	146,957	101,873	65,377	36,463	64,363	Literate
อ่านไม่ออกเขียนไม่ได้	5,096,342	326,998	387,469	469,457	537,188	561,770	558,643	533,753	459,166	382,246	272,040	205,818	131,092	270,701	Illiterate
ไม่ทราบ	204,674	64,537	34,273	9,913	14,851	12,674	11,331	9,529	8,746	7,372	5,216	5,105	5,064	16,063	Unknown
<b>ชาย</b>															<b>Male</b>
<b>ภาษาไทย</b>	<b>3,700,065</b>	<b>212,623</b>	<b>290,791</b>	<b>391,879</b>	<b>447,750</b>	<b>450,319</b>	<b>421,499</b>	<b>374,912</b>	<b>321,119</b>	<b>259,903</b>	<b>179,084</b>	<b>128,421</b>	<b>76,542</b>	<b>145,223</b>	<b>Thai language</b>
อ่านออกเขียนได้	3,618,576	212,121	287,729	383,545	436,168	439,480	412,213	368,309	314,787	254,925	175,746	125,355	73,755	134,444	Literate
อ่านไม่ออกเขียนไม่ได้	47,944	458	1,982	5,790	6,924	6,103	5,526	3,573	3,582	2,930	2,015	1,725	1,254	6,081	Illiterate
ไม่ทราบ	33,546	44	1,080	2,545	4,658	4,736	3,760	3,031	2,750	2,048	1,323	1,341	1,533	4,698	Unknown
<b>ภาษาอื่น ๆ</b>	<b>3,700,065</b>	<b>212,623</b>	<b>290,791</b>	<b>391,879</b>	<b>447,750</b>	<b>450,319</b>	<b>421,499</b>	<b>374,912</b>	<b>321,119</b>	<b>259,903</b>	<b>179,084</b>	<b>128,421</b>	<b>76,542</b>	<b>145,223</b>	<b>Other languages</b>
อ่านออกเขียนได้	1,100,593	10,050	70,241	146,018	167,158	156,543	132,051	108,920	93,833	75,054	53,055	34,352	19,695	33,622	Literate
อ่านไม่ออกเขียนไม่ได้	2,499,025	169,397	203,027	240,983	273,604	287,045	283,677	261,415	223,117	181,450	123,533	91,890	54,610	105,279	Illiterate
ไม่ทราบ	100,447	33,176	17,523	4,878	6,988	6,731	5,771	4,578	4,168	3,399	2,495	2,180	2,237	6,322	Unknown
<b>หญิง</b>															<b>Female</b>
<b>ภาษาไทย</b>	<b>3,956,756</b>	<b>199,035</b>	<b>286,186</b>	<b>434,227</b>	<b>496,026</b>	<b>469,527</b>	<b>420,633</b>	<b>390,092</b>	<b>334,452</b>	<b>276,672</b>	<b>200,045</b>	<b>147,879</b>	<b>96,077</b>	<b>205,905</b>	<b>Thai language</b>
อ่านออกเขียนได้	3,856,299	198,563	282,212	423,566	483,003	460,221	413,384	383,891	328,560	270,669	195,289	142,855	91,360	182,725	Literate
อ่านไม่ออกเขียนไม่ได้	62,429	441	3,013	7,539	7,042	5,119	3,845	2,999	3,331	3,695	3,398	3,485	2,845	15,679	Illiterate
ไม่ทราบ	38,028	31	962	3,122	5,981	4,187	3,404	3,202	2,561	2,308	1,358	1,539	1,873	7,501	Unknown
<b>ภาษาอื่น ๆ</b>	<b>3,956,756</b>	<b>199,035</b>	<b>286,186</b>	<b>434,227</b>	<b>496,026</b>	<b>469,527</b>	<b>420,633</b>	<b>390,092</b>	<b>334,452</b>	<b>276,672</b>	<b>200,045</b>	<b>147,879</b>	<b>96,077</b>	<b>205,905</b>	<b>Other languages</b>
อ่านออกเขียนได้	1,255,213	10,073	84,994	200,719	224,579	188,860	140,107	112,802	93,826	71,902	48,817	31,025	16,768	30,741	Literate
อ่านไม่ออกเขียนไม่ได้	2,597,317	157,601	184,443	228,474	263,585	274,725	274,966	272,339	236,048	200,796	148,507	113,928	76,482	165,423	Illiterate
ไม่ทราบ	104,227	31,361	16,750	5,034	7,862	5,942	5,560	4,951	4,578	3,974	2,721	2,925	2,827	9,741	Unknown

ตารางที่ 11 ประชากรอายุ 13 ปีขึ้นไป จำแนกตามสถานภาพสมรส กลุ่มอายุ และเพศ

Table 11 Population 13 years of age and over by marital status, age group and sex

กลุ่มอายุ และเพศ	รวม Total	สถานภาพสมรส Marital status							ไม่ทราบ สถานภาพสมรส Unknown marital status	Age group and sex
		โสด Single	เคยสมรส Ever-married					ไม่ทราบ Unknown		
			รวม Total	สมรส Currently married	หม้าย Widowed	หย่า Divorced	แยกกันอยู่ Separated			
ยอดรวม	7,420,749	2,965,527	4,305,627	3,607,071	321,649	112,544	185,214	79,150	149,595	Total
13 - 14	175,590	146,655	2,271	1,037	30	-	8	1,196	26,665	13 - 14
15 - 19	576,977	492,443	43,443	35,030	311	345	1,474	6,282	41,091	15 - 19
20 - 24	826,106	639,101	177,917	158,066	1,568	2,028	7,679	8,575	9,088	20 - 24
25 - 29	943,776	555,605	375,690	341,325	3,234	5,086	15,593	10,451	12,481	25 - 29
30 - 34	919,846	394,842	515,021	466,025	6,124	9,200	22,825	10,848	9,983	30 - 34
35 - 39	842,132	245,827	587,571	527,035	10,106	14,216	26,616	9,599	8,733	35 - 39
40 - 44	765,004	164,351	592,850	522,405	15,995	17,743	28,548	8,159	7,802	40 - 44
45 - 49	655,571	118,509	530,303	458,750	21,027	18,404	26,122	6,000	6,760	45 - 49
50 - 54	536,575	83,578	447,552	375,145	29,337	17,331	20,662	5,077	5,445	50 - 54
55 - 59	379,129	51,518	324,011	262,238	31,515	12,120	14,402	3,738	3,599	55 - 59
60 - 64	276,300	31,853	240,994	183,760	38,352	7,199	9,199	2,483	3,453	60 - 64
65 - 69	172,619	15,592	153,567	107,814	34,941	3,920	4,960	1,931	3,460	65 - 69
70 - 74	150,454	12,457	133,642	84,006	41,767	2,370	3,749	1,749	4,356	70 - 74
75 - 79	94,889	6,454	85,631	46,727	34,223	1,459	2,007	1,215	2,804	75 - 79
80 - 84	63,698	4,070	57,206	25,247	29,354	662	899	1,045	2,421	80 - 84
85 ขึ้นไป	42,083	2,671	37,960	12,460	23,764	462	471	802	1,453	85 and over



ตารางที่ 11 ประชากรอายุ 13 ปีขึ้นไป จำแนกตามสถานภาพสมรส กลุ่มอายุ และเพศ (ต่อ)

Table 11 Population 13 years of age and over by marital status, age group and sex (Contd.)

กลุ่มอายุ และเพศ	รวม Total	สถานภาพสมรส Marital status							ไม่ทราบ สถานภาพสมรส Unknown marital status	Age group and sex
		โสด Single	เคยสมรส Ever-married					ไม่ทราบ Unknown		
			รวม Total	สมรส Currently married	หม้าย Widowed	หย่า Divorced	แยกกันอยู่ Separated			
ชาย	3,576,807	1,476,547	2,010,543	1,806,644	65,733	35,902	66,802	35,462	89,717	Male
13 - 14	89,365	73,513	953	394	19	-	2	538	14,900	13 - 14
15 - 19	290,791	251,541	14,840	11,821	71	26	257	2,665	24,410	15 - 19
20 - 24	391,879	319,450	67,763	61,301	362	594	1,840	3,667	4,667	20 - 24
25 - 29	447,750	281,859	158,587	146,317	1,088	1,576	4,653	4,954	7,304	25 - 29
30 - 34	450,319	208,795	235,278	217,169	1,806	3,034	8,019	5,249	6,246	30 - 34
35 - 39	421,499	130,797	284,313	262,415	2,764	4,838	9,794	4,503	6,389	35 - 39
40 - 44	374,912	81,185	288,175	263,660	3,653	5,765	11,195	3,902	5,552	40 - 44
45 - 49	321,119	53,361	263,083	239,976	4,528	6,076	9,825	2,678	4,674	45 - 49
50 - 54	259,903	33,573	222,696	200,716	5,659	5,827	8,159	2,335	3,634	50 - 54
55 - 59	179,084	19,109	157,535	141,334	5,849	3,387	5,293	1,673	2,440	55 - 59
60 - 64	128,421	10,578	115,594	101,643	7,397	2,212	3,268	1,073	2,249	60 - 64
65 - 69	76,542	4,780	69,684	59,547	6,640	1,077	1,746	675	2,078	65 - 69
70 - 74	66,571	3,880	60,439	49,466	8,356	694	1,429	494	2,252	70 - 74
75 - 79	38,646	1,822	35,517	27,471	6,443	468	738	397	1,307	75 - 79
80 - 84	25,053	1,324	22,614	15,782	5,976	202	312	343	1,115	80 - 84
85 ขึ้นไป	14,953	980	13,473	7,633	5,125	127	273	315	500	85 and over

ตารางที่ 11 ประชากรอายุ 13 ปีขึ้นไป จำแนกตามสถานภาพสมรส กลุ่มอายุ และเพศ (ต่อ)

Table 11 Population 13 years of age and over by marital status, age group and sex (Contd.)

กลุ่มอายุ และเพศ	สถานภาพสมรส Marital status								ไม่ทราบ สถานภาพสมรส Unknown marital status	Age group and sex
	รวม Total	โสด Single	เคยสมรส Ever-married							
			รวม Total	สมรส Currently married	หม้าย Widowed	หย่า Divorced	แยกกันอยู่ Separated	ไม่ทราบ Unknown		
หญิง	3,843,942	1,488,980	2,295,084	1,800,427	255,915	76,642	118,412	43,688	59,878	Female
13 - 14	86,225	73,142	1,318	643	11	-	6	658	11,765	13 - 14
15 - 19	286,186	240,902	28,603	23,209	241	319	1,217	3,617	16,681	15 - 19
20 - 24	434,227	319,652	110,154	96,765	1,207	1,434	5,840	4,907	4,422	20 - 24
25 - 29	496,026	273,746	217,102	195,009	2,147	3,510	10,940	5,497	5,178	25 - 29
30 - 34	469,527	186,047	279,743	248,856	4,318	6,165	14,806	5,599	3,737	30 - 34
35 - 39	420,633	115,030	303,259	264,620	7,342	9,378	16,822	5,096	2,344	35 - 39
40 - 44	390,092	83,166	304,675	258,744	12,343	11,978	17,353	4,257	2,250	40 - 44
45 - 49	334,452	65,147	267,220	218,774	16,499	12,328	16,296	3,322	2,085	45 - 49
50 - 54	276,672	50,005	224,856	174,429	23,678	11,504	12,503	2,742	1,811	50 - 54
55 - 59	200,045	32,409	166,476	120,904	25,666	8,733	9,109	2,064	1,160	55 - 59
60 - 64	147,879	21,275	125,400	82,117	30,955	4,987	5,931	1,410	1,204	60 - 64
65 - 69	96,077	10,813	83,883	48,268	28,301	2,843	3,214	1,257	1,382	65 - 69
70 - 74	83,883	8,576	73,203	34,539	33,412	1,676	2,321	1,255	2,104	70 - 74
75 - 79	56,243	4,632	50,114	19,256	27,780	992	1,269	817	1,497	75 - 79
80 - 84	38,645	2,747	34,592	9,464	23,378	460	587	702	1,306	80 - 84
85 ขึ้นไป	27,130	1,691	24,487	4,827	18,639	335	198	487	953	85 and over

ตารางที่ 12 หญิงเคยสมรสอายุ 13 ปีขึ้นไป จำแนกตามจำนวนบุตรเกิดรอด จำนวนบุตรเกิดรอดโดยเฉลี่ย และกลุ่มอายุของหญิง

Table 12 Ever-married women 13 years of age and over by number of children ever born, average number of children ever born and age group of women

หญิงเคยสมรส จำนวนบุตรเกิดรอด จำนวนบุตรเกิดรอดโดยเฉลี่ย ต่อหญิง 1,000 คน	รวม Total	กลุ่มอายุของหญิง Age group of women														Ever-married women, Number of children ever born, Average number of children ever born per 1,000 women
		13 - 14	15 - 19	20 - 24	25 - 29	30 - 34	35 - 39	40 - 44	45 - 49	50 - 54	55 - 59	60-64	65-69	70 ขึ้นไป and over		
ยอดรวม																Total
หญิงอายุ 13 ปีขึ้นไป	3,818,842	85,854	284,560	431,387	491,927	465,850	417,059	387,158	332,177	275,449	199,244	147,368	95,779	205,030	Women aged 13 years and over	
หญิงเคยสมรสอายุ 13 ปีขึ้นไป	2,281,729	1,314	28,399	109,410	215,629	277,950	300,973	302,529	265,495	223,893	165,858	124,999	83,630	181,649	Ever-married women aged 13 years and over	
จำนวนบุตร 0	507,770	1,215	17,193	54,389	94,948	85,460	65,315	53,262	40,555	31,001	20,570	14,872	9,173	19,818	No. of children 0	
1	680,445	88	9,765	41,044	79,881	104,633	104,149	93,466	76,163	57,797	39,057	26,472	15,735	32,194	1	
2	654,374	11	1,255	11,470	32,521	67,644	98,722	111,480	100,644	82,678	57,961	38,188	20,828	30,971	2	
3	248,953	-	111	1,750	5,682	14,362	23,751	32,344	34,200	35,854	30,517	24,918	16,827	28,635	3	
4	87,203	-	10	346	986	2,581	4,545	6,812	7,926	9,603	10,448	11,102	9,990	22,853	4	
5	35,869	-	-	6	124	274	691	1,182	1,781	2,373	3,125	4,643	5,136	16,533	5	
6	17,945	-	-	-	22	34	149	306	422	858	1,053	1,715	2,509	10,877	6	
7	9,279	-	-	-	-	-	28	40	120	271	223	650	999	6,948	7	
8	5,929	-	-	-	-	11	-	65	96	88	158	432	656	4,423	8	
9	3,296	-	-	-	-	-	21	8	11	14	34	117	260	2,831	9	
10	1,691	-	-	-	-	-	-	3	-	24	28	54	91	1,491	10	
11	604	-	-	-	-	-	-	-	-	4	10	32	30	527	11	
12	441	-	-	-	-	-	-	-	7	-	2	15	19	399	12	
13	117	-	-	-	-	-	-	-	-	-	6	-	-	112	13	
14	26	-	-	-	-	-	-	-	-	-	-	-	-	26	14	
15 ขึ้นไป	-	-	-	-	-	-	-	-	-	-	-	-	-	-	15 and over	
ไม่ทราบ	27,785	-	65	406	1,464	2,951	3,603	3,561	3,570	3,328	2,664	1,787	1,376	3,010	Unknown	
จำนวนบุตรเกิดรอด	3,544,665	110	12,651	70,647	166,670	294,993	395,759	449,352	424,975	389,148	313,895	265,654	204,618	556,194	No. of children ever born	
จำนวนบุตรเกิดรอดโดยเฉลี่ยต่อหญิง 1,000 คน <sup>1/</sup>																Average no. of children ever born per 1,000 women <sup>1/</sup>
หญิงอายุ 13 ปีขึ้นไป	935	1	44	164	340	637	957	1,171	1,293	1,430	1,597	1,825	2,167	2,753	Women aged 13 years and over	
หญิงเคยสมรสอายุ 13 ปีขึ้นไป	1,573	84	446	648	778	1,073	1,331	1,503	1,623	1,764	1,923	2,156	2,488	3,114	Ever-married women aged 13 years and over	
มารดา	2,030	1,111	1,135	1,294	1,398	1,556	1,705	1,829	1,920	2,053	2,201	2,452	2,800	3,502	Mothers	

1/ ไม่รวมหญิงที่ไม่ทราบจำนวนบุตรเกิดรอด

1/ Excluding women with unknown number of children ever born

ตารางที่ 13 หญิงเคยสมรสอายุ 13 ปีขึ้นไป จำแนกตามจำนวนบุตรที่มีชีวิตอยู่ จำนวนบุตรที่มีชีวิตอยู่โดยเฉลี่ย และกลุ่มอายุของหญิง

Table 13 Ever-married women 13 years of age and over by number of children still living, average number of children still living and age group of women

หญิงเคยสมรส จำนวนบุตรที่มีชีวิตอยู่ จำนวนบุตรที่มีชีวิตอยู่โดยเฉลี่ย ต่อหญิง 1,000 คน	รวม Total	กลุ่มอายุของหญิง Age group of women													Ever-married women, Number of children still living, Average number of children still living per 1,000 women
		13 - 14	15 - 19	20 - 24	25 - 29	30 - 34	35 - 39	40 - 44	45 - 49	50 - 54	55 - 59	60-64	65 - 69	70 ขึ้นไป and over	
ยอดรวม															Total
หญิงอายุ 13 ปีขึ้นไป	3,843,946	86,225	286,186	434,227	496,026	469,527	420,633	390,092	334,452	276,672	200,045	147,879	96,077	205,905	Women aged 13 years and over
หญิงเคยสมรสอายุ 13 ปีขึ้นไป	2,295,084	1,318	28,603	110,154	217,102	279,743	303,259	304,675	267,220	224,856	166,476	125,400	83,883	182,396	Ever-married women aged 13 years and over
จำนวนบุตร 0	514,229	1,219	17,365	54,862	95,698	86,248	66,119	54,023	41,149	31,438	20,966	15,242	9,363	20,538	No. of children 0
1	693,790	88	9,848	41,419	80,875	105,848	105,473	95,100	77,588	59,329	40,356	27,427	16,496	33,941	1
2	663,825	11	1,259	11,559	32,699	68,091	99,743	112,488	101,632	83,637	58,744	39,202	21,641	33,119	2
3	250,564	-	79	1,670	5,566	14,365	23,743	32,346	33,914	35,567	30,428	25,022	17,126	30,737	3
4	85,194	-	10	301	935	2,389	4,348	6,562	7,798	9,006	9,902	10,610	9,704	23,631	4
5	33,538	-	-	6	99	260	665	1,013	1,620	2,210	2,870	4,263	4,890	15,641	5
6	15,905	-	-	-	22	34	116	265	335	782	829	1,432	2,170	9,920	6
7	8,312	-	-	-	-	-	28	35	106	239	196	550	878	6,280	7
8	4,883	-	-	-	-	11	-	55	114	82	140	295	506	3,679	8
9	2,353	-	-	-	-	-	-	8	6	5	31	86	198	2,018	9
10	993	-	-	-	4	-	-	6	7	16	25	62	48	825	10
11	382	-	-	-	-	9	-	-	-	4	-	16	10	342	11
12	118	-	-	-	-	-	-	-	-	-	-	-	13	105	12
13	34	-	-	-	-	-	-	-	-	-	6	-	-	28	13
14	-	-	-	-	-	-	-	-	-	-	-	-	-	-	14
15 ขึ้นไป	-	-	-	-	-	-	-	-	-	-	-	-	-	-	15 and over
ไม่ทราบ	20,964	-	42	337	1,204	2,488	3,023	2,773	2,953	2,541	1,984	1,193	838	1,590	Unknown
จำนวนบุตรที่มีชีวิตอยู่	3,511,441	110	12,645	70,780	167,381	296,370	397,802	450,842	425,664	387,653	311,153	261,024	200,172	529,844	No. of children still living
จำนวนบุตรที่มีชีวิตอยู่โดยเฉลี่ยต่อหญิง 1,000 คน <sup>1/</sup>															Average no. of children still living per 1,000 women <sup>1/</sup>
หญิงอายุ 13 ปีขึ้นไป	919	1	44	163	338	635	953	1,164	1,284	1,414	1,571	1,779	2,102	2,593	Women aged 13 years and over
หญิงเคยสมรสอายุ 13 ปีขึ้นไป	1,544	84	443	645	775	1,069	1,325	1,493	1,611	1,744	1,892	2,102	2,410	2,930	Ever-married women aged 13 years and over
มารดา	1,995	1,111	1,129	1,288	1,393	1,552	1,699	1,819	1,908	2,031	2,168	2,395	2,717	3,306	Mothers

1/ ไม่รวมหญิงที่ไม่ทราบจำนวนบุตรที่มีชีวิตอยู่

1/ Excluding women with unknown number of living children

ตารางที่ 14 ประชากร จำแนกตามลักษณะความพิการ และเพศ

Table 14 Population by type of disability and sex

ลักษณะความพิการ	ประชากร Population			Type of disability
	รวม Total	ชาย Male	หญิง Female	
ยอดรวม	8,305,200	4,032,610	4,272,590	Total
ไม่มีความพิการ	7,361,955	3,543,707	3,818,248	No disability
มีความพิการ	43,975	25,242	18,732	Disability Persons
ตาบอดทั้ง 2 ข้าง	6,545	3,689	2,856	Two-eyed blindness
พูดไม่ได้/เป็นใบ้/พูดไม่รู้เรื่อง	5,554	2,705	2,848	Dumb
แขน/ขาขาด ตั้งแต่ข้อมือ/ข้อเท้าขึ้นมา				Amputation, part of arm/leg
อย่างน้อย 1 ข้าง/อัมพาต	15,533	9,335	6,198	
มีอาการทางจิต/วิกลจริต/ทำร้ายผู้อื่น/ไม่พูดจา	3,278	2,118	1,160	Psychosis
ออทิสติก	2,153	1,353	800	Autistic
พัฒนาการทางสมองช้า/ปัญญาอ่อน	8,309	4,541	3,768	Mental condition
พิการมากกว่า 1 ลักษณะ	2,603	1,501	1,102	Disability with more than 1 type
ไม่ทราบ	899,271	463,661	435,610	Unknown

ตารางที่ 15 ประชากรอายุ 15 ปีขึ้นไปทำงานในรอบปี จำแนกตามหมวดอาชีพ กลุ่มอายุ และเพศ

Table 15 Usually economically active population 15 years of age and over by occupation, age group and sex

หมวดอาชีพ และเพศ	รวม Total	กลุ่มอายุ Age group													Major occupation group and sex
		15 - 19	20 - 24	25 - 29	30 - 34	35 - 39	40 - 44	45 - 49	50 - 54	55 - 59	60 - 64	65 - 69	70 ขึ้นไป and over		
ยอดรวม	7,245,150	576,971	826,106	943,776	919,846	842,132	765,004	655,571	536,575	379,129	276,300	172,619	351,121	Total	
ไม่ทำงาน	2,089,172	313,344	364,176	157,284	116,281	105,441	107,300	105,946	117,651	121,357	159,840	122,550	298,003	Not work	
ทำงาน	4,828,957	96,632	406,121	765,857	790,103	725,760	648,104	540,825	410,720	250,973	109,348	44,142	40,369	Work	
ผู้จัดการ ข้าราชการระดับอาวุโส และผู้บัญญัติกฎหมาย	277,454	706	6,751	25,360	39,071	42,570	42,712	41,694	35,902	24,690	10,300	4,108	3,590	Managers	
ผู้ประกอบการวิชาชีพด้านต่าง ๆ	508,577	1,236	34,392	102,109	101,054	76,991	57,561	51,170	42,578	29,180	7,275	2,649	2,384	Professionals	
เจ้าหน้าที่เทคนิค และผู้ประกอบการวิชาชีพ ที่เกี่ยวข้องกับด้านต่าง ๆ	382,609	2,489	31,776	82,117	76,546	60,980	48,573	35,703	24,477	13,735	3,772	1,462	979	Technicians and associate professionals	
เสมียน	410,889	4,604	41,455	95,611	79,360	59,579	46,511	38,134	26,066	15,330	2,903	608	728	Clerical support workers	
พนักงานบริการ และผู้จำหน่ายสินค้า	1,216,697	25,872	94,096	163,042	171,891	171,441	171,182	149,011	116,041	74,279	42,752	19,382	17,707	Service and sales workers	
ผู้ปฏิบัติงานที่มีมือด้านการเกษตร ป่าไม้ และการประมง	28,546	495	1,281	2,444	3,193	3,158	3,697	3,825	3,559	2,520	1,979	1,181	1,214	Skilled agricultural, forestry and fishery workers	
ช่างฝีมือ และผู้ปฏิบัติงานที่เกี่ยวข้อง	569,805	20,327	55,047	88,055	98,137	95,417	78,375	57,046	39,388	22,340	10,073	3,268	2,332	Craft and related trades workers	
ผู้ควบคุมเครื่องจักรโรงงานและเครื่องจักร และผู้ปฏิบัติงานด้านการประกอบ	468,200	10,424	36,395	63,718	75,938	80,974	73,072	56,877	38,896	19,483	8,441	2,512	1,470	Plant and machine operators and assemblers	
ผู้ประกอบการอาชีพงานพื้นฐาน	414,553	14,541	36,997	56,795	59,752	61,856	62,177	48,621	37,677	19,894	9,650	3,671	2,923	Elementary occupations	
ทหาร	73,210	1,990	19,270	4,594	5,419	6,788	8,130	10,528	9,549	6,029	763	47	102	Armed forces occupations	
ทำงานแต่ไม่ทราบอาชีพ	478,416	13,947	48,661	82,012	79,742	66,007	56,114	48,217	36,586	23,493	11,440	5,255	6,941	Work but unknown occupation	
ไม่ทราบ	327,021	166,995	55,809	20,635	13,461	10,931	9,600	8,800	8,205	6,799	7,112	5,927	12,748	Unknown	

ตารางที่ 15 ประชากรอายุ 15 ปีขึ้นไปทำงานในรอบปี จำแนกตามหมวดอาชีพ กลุ่มอายุ และเพศ (ต่อ)

Table 15 Usually economically active population 15 years of age and over by occupation, age group and sex (Contd.)

หมวดอาชีพ และเพศ	รวม Total	กลุ่มอายุ Age group													Major occupation group and sex
		15 - 19	20 - 24	25 - 29	30 - 34	35 - 39	40 - 44	45 - 49	50 - 54	55 - 59	60 - 64	65 - 69	70 ขึ้นไป and over		
ชาย	3,487,435	290,791	391,879	447,750	450,319	421,499	374,912	321,119	259,903	179,084	128,421	76,542	145,216	Male	
ไม่ทำงาน	790,931	147,511	160,598	66,888	40,237	29,661	26,651	25,184	28,797	35,656	62,685	49,342	117,720	Not work	
ทำงาน	2,539,949	56,431	207,599	370,396	403,582	386,502	344,005	292,594	228,088	140,966	62,785	24,665	22,336	Work	
ผู้จัดการ ข้าราชการระดับอาวุโส และผู้บัญญัติกฎหมาย	161,066	394	2,758	11,952	20,563	23,997	24,489	25,314	23,304	15,975	7,056	2,785	2,479	Managers	
ผู้ประกอบการวิชาชีพด้านต่าง ๆ	234,277	569	13,649	44,582	45,823	36,797	27,744	23,829	19,940	13,871	4,147	1,604	1,722	Professionals	
เจ้าหน้าที่เทคนิค และผู้ประกอบการวิชาชีพ ที่เกี่ยวข้องกับด้านต่าง ๆ	164,510	1,108	10,782	30,664	30,527	26,845	22,878	17,109	12,961	7,658	2,277	1,014	687	Technicians and associate professionals	
เสมียน	152,840	2,101	13,118	30,193	28,027	22,339	18,423	16,598	12,236	7,386	1,627	339	454	Clerical support workers	
พนักงานบริการ และผู้จำหน่ายสินค้า	536,142	11,187	37,100	68,380	76,166	77,218	74,792	66,153	52,726	34,636	20,183	9,079	8,522	Service and sales workers	
ผู้ปฏิบัติงานที่มีมือด้านการเกษตร ป่าไม้ และการประมง	18,285	369	902	1,624	2,160	2,088	2,384	2,364	2,039	1,554	1,284	675	842	Skilled agricultural, forestry and fishery workers	
ช่างฝีมือ และผู้ปฏิบัติงานที่เกี่ยวข้อง	396,958	15,167	38,442	63,123	67,659	65,077	53,002	39,105	27,846	16,087	7,492	2,330	1,628	Craft and related trades workers	
ผู้ควบคุมเครื่องจักรโรงงานและเครื่องจักร และผู้ปฏิบัติงานด้านการประกอบ	371,442	7,320	26,493	47,785	58,109	63,577	58,944	48,079	33,188	16,971	7,526	2,146	1,303	Plant and machine operators and assemblers	
ผู้ประกอบการอาชีพงานพื้นฐาน	183,848	8,056	19,227	28,877	27,952	26,689	24,032	18,366	14,977	8,469	4,255	1,733	1,215	Elementary occupations	
ทหาร	67,622	1,965	19,110	4,079	4,794	6,161	7,247	9,495	8,568	5,392	679	40	91	Armed forces occupations	
ทำงานแต่ไม่ทราบอาชีพ	252,960	8,196	26,017	39,137	41,802	35,712	30,069	26,182	20,302	12,968	6,259	2,920	3,394	Work but unknown occupation	
ไม่ทราบ	156,555	86,849	23,682	10,466	6,499	5,336	4,256	3,341	3,017	2,462	2,951	2,535	5,160	Unknown	

ตารางที่ 15 ประชากรอายุ 15 ปีขึ้นไปทำงานในรอบปี จำแนกตามหมวดอาชีพ กลุ่มอายุ และเพศ (ต่อ)

Table 15 Usually economically active population 15 years of age and over by occupation, age group and sex (Contd.)

หมวดอาชีพ และเพศ	รวม Total	กลุ่มอายุ Age group													Major occupation group and sex
		15 - 19	20 - 24	25 - 29	30 - 34	35 - 39	40 - 44	45 - 49	50 - 54	55 - 59	60 - 64	65 - 69	70 ขึ้นไป and over		
หญิง	3,757,715	286,180	434,227	496,026	469,527	420,633	390,092	334,452	276,672	200,045	147,879	96,077	205,905	Female	
ไม่ทำงาน	1,298,241	165,834	203,578	90,397	76,044	75,780	80,649	80,761	88,853	85,700	97,155	73,208	180,283	Not work	
ทำงาน	2,289,007	40,201	198,523	395,461	386,521	339,258	304,099	248,231	182,631	110,007	46,563	19,478	18,033	Work	
ผู้จัดการ ข้าราชการระดับอาวุโส และผู้บัญญัติกฎหมาย	116,388	313	3,993	13,408	18,508	18,573	18,224	16,380	12,598	8,715	3,245	1,323	1,111	Managers	
ผู้ประกอบวิชาชีพด้านต่าง ๆ	274,300	667	20,742	57,527	55,231	40,193	29,817	27,341	22,638	15,309	3,128	1,045	662	Professionals	
เจ้าหน้าที่เทคนิค และผู้ประกอบวิชาชีพ ที่เกี่ยวข้องกับด้านต่าง ๆ	218,099	1,381	20,994	51,453	46,019	34,135	25,695	18,594	11,516	6,077	1,495	448	292	Technicians and associate professionals	
เสมียน	258,049	2,503	28,337	65,418	51,333	37,240	28,088	21,536	13,830	7,944	1,276	269	275	Clerical support workers	
พนักงานบริการ และผู้จำหน่ายสินค้า	680,555	14,686	56,997	94,662	95,725	94,224	96,390	82,857	63,315	39,643	22,569	10,303	9,184	Service and sales workers	
ผู้ปฏิบัติงานที่มีฝีมือด้านการเกษตร ป่าไม้ และการประมง	10,261	126	379	820	1,033	1,069	1,313	1,461	1,520	967	695	507	372	Skilled agricultural, forestry and fishery workers	
ช่างฝีมือ และผู้ปฏิบัติงานที่เกี่ยวข้อง	172,847	5,161	16,605	24,932	30,478	30,339	25,373	17,941	11,542	6,253	2,581	938	704	Craft and related trades workers	
ผู้ควบคุมเครื่องจักรโรงงานและเครื่องจักร และผู้ปฏิบัติงานด้านการประกอบ	96,758	3,104	9,902	15,933	17,829	17,396	14,128	8,797	5,708	2,512	915	366	167	Plant and machine operators and assemblers	
ผู้ประกอบอาชีพงานพื้นฐาน	230,705	6,485	17,769	27,918	31,801	35,167	38,144	30,255	22,700	11,425	5,396	1,938	1,708	Elementary occupations	
ทหาร	5,588	25	160	515	625	627	883	1,033	981	637	84	7	11	Armed forces occupations	
ทำงานแต่ไม่ทราบอาชีพ	225,456	5,751	22,645	42,875	37,940	30,295	26,045	22,035	16,284	10,525	5,180	2,335	3,547	Work but unknown occupation	
ไม่ทราบ	170,466	80,145	32,127	10,169	6,962	5,595	5,344	5,459	5,187	4,338	4,161	3,392	7,588	Unknown	



ตารางที่ 16 ประชากรอายุ 15 ปีขึ้นไปทำงานในรอบปี จำแนกตามหมวดอุตสาหกรรม กลุ่มอายุ และเพศ

Table 16 Usually economically active population 15 years of age and over by industry, age group and sex

หมวดอุตสาหกรรม และเพศ	รวม Total	กลุ่มอายุ Age group													Major industry group and sex
		15 - 19	20 - 24	25 - 29	30 - 34	35 - 39	40 - 44	45 - 49	50 - 54	55 - 59	60 - 64	65 - 69	70 ขึ้นไป and over		
<b>ยอดรวม</b>	<b>4,828,957</b>	<b>96,632</b>	<b>406,121</b>	<b>765,857</b>	<b>790,103</b>	<b>725,760</b>	<b>648,104</b>	<b>540,825</b>	<b>410,720</b>	<b>250,973</b>	<b>109,348</b>	<b>44,142</b>	<b>40,369</b>	<b>Total</b>	
เกษตรกรรม การป่าไม้ และการประมง	29,482	462	1,254	2,473	3,130	3,226	3,604	3,840	3,539	2,969	2,205	1,339	1,440	Agriculture, forestry and fishing	
การทำเหมืองแร่ และเหมืองหิน	3,354	21	140	550	790	545	408	400	202	166	96	6	30	Mining and quarrying	
การผลิต	783,663	23,194	77,368	140,129	146,924	133,732	100,664	71,229	46,467	25,502	11,266	3,867	3,321	Manufacturing	
การไฟฟ้า ก๊าซ ไอน้ำ และระบบปรับอากาศ	16,954	87	958	2,314	1,877	2,323	2,586	2,416	2,350	1,760	226	32	25	Electricity, gas, steam and air conditioning supply	
การจัดหาน้ำ การจัดการ และการบำบัดน้ำเสีย ของเสีย และสิ่งปฏิกูล	8,595	96	477	1,052	1,164	1,253	1,105	1,015	1,029	867	352	80	105	Water supply; sewerage, waste management and remediation activities	
การก่อสร้าง	224,482	7,886	18,844	31,180	35,144	36,791	33,976	25,908	18,214	9,162	4,575	1,880	923	Construction	
การขายส่งและการขายปลีก การซ่อมยานยนต์และจักรยายนต์	929,203	19,932	79,426	150,230	149,765	134,617	119,019	99,287	75,394	47,319	28,597	12,933	12,684	Wholesale and retail trade; repair of motor vehicles motorcycles	
การขนส่ง และสถานที่เก็บสินค้า ที่พักแรมและบริการด้านอาหาร	319,625	4,021	20,297	42,005	50,267	51,974	51,312	43,014	30,552	16,310	6,447	2,222	1,203	Transportation and storage	
ข้อมูลข่าวสารและการสื่อสาร	423,285	10,585	34,173	55,706	57,846	58,681	60,080	53,640	41,604	25,497	14,446	6,216	4,810	Accommodation and food service activities	
กิจกรรมทางเงินและการประกันภัย	89,515	665	7,711	19,776	17,001	14,254	11,933	8,294	5,384	3,153	792	293	259	Information and communication	
กิจกรรมอสังหาริมทรัพย์	172,453	627	12,339	38,182	32,355	26,565	24,419	17,471	11,466	6,620	1,526	516	368	Financial and insurance activities	
กิจกรรมอสังหาริมทรัพย์	43,756	312	2,527	5,725	6,924	6,429	6,425	5,084	4,324	2,789	1,518	888	810	Real estate activities	
กิจกรรมทางวิชาชีพ วิทยาศาสตร์ และเทคนิค	110,851	712	9,412	24,159	22,777	17,488	12,930	10,002	7,011	3,802	1,427	506	626	Professional, scientific and technical activities	
กิจกรรมการบริหาร และการบริการสนับสนุน	98,241	1,407	6,742	13,711	14,611	14,806	15,172	13,509	8,991	5,306	2,592	899	493	Administrative and support service activities	
การบริหารราชการ การป้องกันประเทศ และการประกันสังคมภาคบังคับ	426,481	2,968	35,062	50,308	59,314	57,917	60,633	61,070	55,025	36,443	5,732	1,085	923	Public administration and defence; compulsory social security	
การศึกษา	174,054	613	8,460	24,632	27,870	24,424	20,035	22,613	22,634	16,487	4,007	1,155	1,125	Education	
กิจกรรมด้านสุขภาพและงานสังคมสงเคราะห์	135,125	1,194	13,853	27,595	24,205	19,200	13,953	13,518	10,700	7,557	2,046	645	662	Human health and social work activities	
ศิลปะ ความบันเทิง และนันทนาการ	34,474	794	3,380	6,954	5,626	4,899	4,071	3,620	2,207	1,574	673	371	304	Arts, entertainment and recreation	
กิจกรรมบริการด้านอื่น ๆ	141,014	2,549	9,064	16,407	21,697	22,701	22,939	17,831	12,536	7,458	4,421	1,936	1,476	Other service activities	
กิจกรรมการจ้างงานในครัวเรือนส่วนบุคคล กิจกรรมการผลิตสินค้าและบริการ ที่ทำขึ้นเองเพื่อใช้ในครัวเรือน ซึ่งไม่สามารถ จำแนกกิจกรรมได้อย่างชัดเจน	85,696	3,285	7,898	9,153	10,519	11,670	13,782	10,539	8,998	4,464	3,122	1,269	998	Activities of households as employers; undifferentiated goods and services-producing activities of households for own use	
กิจกรรมขององค์การระหว่างประเทศ และภาคีสมาชิก	1,403	4	68	216	357	117	182	112	175	89	48	20	15	Activities of extraterritorial organizations and bodies	
ไม่ทราบ	577,251	15,219	56,668	103,400	99,940	82,148	68,876	56,412	41,917	25,678	13,235	5,987	7,770	Unknown	

ตารางที่ 16 ประชากรอายุ 15 ปีขึ้นไปทำงานในรอบปี จำแนกตามหมวดอุตสาหกรรม กลุ่มอายุ และเพศ (ต่อ)

Table 16 Usually economically active population 15 years of age and over by industry, age group and sex (Contd.)

หมวดอุตสาหกรรม และเพศ	รวม Total	กลุ่มอายุ Age group													Major industry group and sex
		15 - 19	20 - 24	25 - 29	30 - 34	35 - 39	40 - 44	45 - 49	50 - 54	55 - 59	60 - 64	65 - 69	70 ขึ้นไป and over		
<b>ชาย</b>	<b>2,539,949</b>	<b>56,431</b>	<b>207,599</b>	<b>370,396</b>	<b>403,582</b>	<b>386,502</b>	<b>344,005</b>	<b>292,594</b>	<b>228,088</b>	<b>140,966</b>	<b>62,785</b>	<b>24,665</b>	<b>22,336</b>	<b>Male</b>	
เกษตรกรรม การป่าไม้ และการประมง	18,376	337	793	1,529	2,096	2,043	2,325	2,357	1,953	1,841	1,359	742	1,001	Agriculture, forestry and fishing	
การทำเหมืองแร่ และเหมืองหิน	2,047	15	77	267	337	392	337	255	148	128	74	-	15	Mining and quarrying	
การผลิต	405,540	14,054	39,097	71,500	75,515	67,708	49,835	36,918	25,030	14,549	6,982	2,261	2,091	Manufacturing	
การไฟฟ้า ก๊าซ ไอน้ำ และระบบปรับอากาศ	11,993	63	580	1,600	1,312	1,597	1,833	1,753	1,688	1,322	187	32	25	Electricity, gas, steam and air conditioning supply	
การจัดหาน้ำ การจัดการ และการบำบัดน้ำเสีย ของเสีย และสิ่งปฏิกูล	5,232	55	266	633	673	869	680	546	572	567	266	62	43	Water supply; sewerage, waste management and remediation activities	
การก่อสร้าง	170,834	6,162	13,829	22,046	25,755	27,730	25,731	20,020	15,053	7,925	4,044	1,715	825	Construction	
การขายส่งและการขายปลีก การซ่อมยานยนต์และจักรยานยนต์	468,788	11,048	36,882	71,301	75,683	70,698	59,348	50,597	39,820	24,858	15,287	6,601	6,666	Wholesale and retail trade; repair of motor vehicles motorcycles	
การขนส่ง และสถานที่เก็บสินค้า	260,428	3,484	15,689	30,667	39,087	42,156	42,807	36,802	26,586	14,140	5,916	2,067	1,025	Transportation and storage	
ที่พักแรมและบริการด้านอาหาร	172,372	4,803	14,594	23,791	23,853	24,442	23,524	19,990	16,503	10,146	6,025	2,673	2,028	Accommodation and food service activities	
ข้อมูลข่าวสารและการสื่อสาร	50,718	402	4,199	10,092	9,369	8,732	6,638	4,702	3,312	2,239	588	226	220	Information and communication	
กิจกรรมทางการเงินและการประกันภัย	75,593	326	4,148	14,015	12,743	11,741	11,715	9,384	6,132	3,821	947	378	242	Financial and insurance activities	
กิจกรรมอสังหาริมทรัพย์	19,959	184	1,004	2,373	2,998	2,891	2,850	2,317	2,179	1,451	842	480	391	Real estate activities	
กิจกรรมทางวิชาชีพ วิทยาศาสตร์ และเทคนิค	52,392	412	3,374	9,608	9,910	8,665	6,495	5,354	4,292	2,522	1,000	336	423	Professional, scientific and technical activities	
กิจกรรมการบริหาร และการบริการสนับสนุน	49,989	851	3,442	7,023	7,482	6,962	7,355	6,872	4,436	3,090	1,519	622	336	Administrative and support service activities	
การบริหารราชการ การป้องกันประเทศ และการประกันสังคมภาคบังคับ	271,933	2,553	26,772	27,599	33,693	36,258	39,723	39,599	36,302	24,031	4,061	732	611	Public administration and defence; compulsory social security	
การศึกษา	63,434	231	2,710	7,984	9,818	9,140	7,482	8,370	8,448	6,135	1,870	513	736	Education	
กิจกรรมด้านสุขภาพและงานสังคมสงเคราะห์	36,963	399	3,316	6,667	5,841	5,465	4,110	3,886	3,506	2,287	883	283	319	Human health and social work activities	
ศิลปะ ความบันเทิง และนันทนาการ	17,831	331	1,670	3,609	2,914	2,514	1,986	1,858	1,259	845	355	236	253	Arts, entertainment and recreation	
กิจกรรมบริการด้านอื่น ๆ	60,706	1,341	4,178	7,093	9,460	9,015	8,984	7,423	5,331	3,573	2,339	976	994	Other service activities	
กิจกรรมการจ้างงานในครัวเรือนส่วนบุคคล กิจกรรมการผลิตสินค้าและบริการ ที่ทำขึ้นเองเพื่อใช้ในครัวเรือน ซึ่งไม่สามารถ จำแนกกิจกรรมได้อย่างชัดเจน	20,683	363	1,269	2,044	2,829	2,993	3,192	2,823	2,316	1,368	899	354	233	Activities of households as employers; undifferentiated goods and services-producing activities of households for own use	
กิจกรรมขององค์การระหว่างประเทศ และภาคีสมาชิก	615	4	4	68	133	65	60	74	95	54	34	8	15	Activities of extraterritorial organizations and bodies	
ไม่ทราบ	303,520	9,012	29,703	48,887	52,081	44,427	36,995	30,693	23,127	14,076	7,305	3,370	3,843	Unknown	

ตารางที่ 16 ประชากรอายุ 15 ปีขึ้นไปทำงานในรอบปี จำแนกตามหมวดอุตสาหกรรม กลุ่มอายุ และเพศ (ต่อ)

Table 16 Usually economically active population 15 years of age and over by industry, age group and sex (Contd.)

หมวดอุตสาหกรรม และเพศ	รวม Total	กลุ่มอายุ Age group												Major industry group and sex
		15 - 19	20 - 24	25 - 29	30 - 34	35 - 39	40 - 44	45 - 49	50 - 54	55 - 59	60 - 64	65 - 69	70 ขึ้นไป and over	
หญิง	2,289,007	40,201	198,523	395,461	386,521	339,258	304,099	248,231	182,631	110,007	46,563	19,478	18,033	Female
เกษตรกรรม การป่าไม้ และการประมง	11,105	126	461	944	1,034	1,183	1,278	1,483	1,586	1,128	846	597	440	Agriculture, forestry and fishing
การทำเหมืองแร่ และเหมืองหิน	1,307	5	63	283	453	153	71	145	54	38	21	6	15	Mining and quarrying
การผลิต	378,123	9,140	38,271	68,630	71,409	66,024	50,828	34,311	21,438	10,954	4,284	1,605	1,230	Manufacturing
การไฟฟ้า ก๊าซ ไอน้ำ และระบบปรับอากาศ	4,961	24	377	714	565	726	753	663	662	439	38	-	-	Electricity, gas, steam and air conditioning supply
การจัดหาน้ำ การจัดการ และการบำบัดน้ำเสีย ของเสีย และสิ่งปฏิกูล	3,363	41	212	419	490	384	425	469	456	300	86	18	62	Water supply; sewerage, waste management and remediation activities
การก่อสร้าง	53,647	1,724	5,015	9,134	9,389	9,060	8,245	5,888	3,161	1,237	531	164	99	Construction
การขายส่งและการขายปลีก														Wholesale and retail trade; repair
การซ่อมยานยนต์และจักรยายนต์	460,415	8,883	42,545	78,929	74,082	63,918	59,671	48,690	35,575	22,461	13,310	6,332	6,019	of motor vehicles motorcycles
การขนส่ง และสถานที่เก็บสินค้า	59,198	536	4,608	11,339	11,180	9,818	8,506	6,212	3,966	2,170	531	155	179	Transportation and storage
ที่พักแรมและบริการด้านอาหาร	250,912	5,781	19,579	31,916	33,993	34,239	36,557	33,650	25,101	15,351	8,422	3,543	2,781	Accommodation and food service activities
ข้อมูลข่าวสารและการสื่อสาร	38,797	263	3,512	9,684	7,633	5,522	5,295	3,592	2,071	915	204	67	39	Information and communication
กิจกรรมทางการเงินและการประกันภัย	96,861	301	8,191	24,166	19,612	14,824	12,704	8,086	5,334	2,799	579	138	126	Financial and insurance activities
กิจกรรมอสังหาริมทรัพย์	23,797	128	1,522	3,352	3,926	3,538	3,575	2,767	2,146	1,338	676	408	419	Real estate activities
กิจกรรมทางวิชาชีพ วิทยาศาสตร์ และเทคนิค	58,459	300	6,038	14,550	12,868	8,823	6,435	4,648	2,719	1,280	426	170	203	Professional, scientific and technical activities
กิจกรรมการบริหาร และการบริการสนับสนุน	48,252	556	3,300	6,688	7,130	7,844	7,817	6,637	4,555	2,217	1,073	278	157	Administrative and support service activities
การบริหารราชการ การป้องกันประเทศ และการประกันสังคมภาคบังคับ	154,547	415	8,290	22,709	25,621	21,659	20,911	21,470	18,724	12,412	1,671	354	312	Public administration and defence; compulsory social security
การศึกษา	110,620	382	5,750	16,648	18,052	15,284	12,553	14,243	14,186	10,352	2,137	642	389	Education
กิจกรรมด้านสุขภาพและงานสังคมสงเคราะห์	98,162	795	10,537	20,927	18,364	13,735	9,843	9,632	7,194	5,269	1,162	362	342	Human health and social work activities
ศิลปะ ความบันเทิง และนันทนาการ	16,643	463	1,710	3,345	2,712	2,385	2,085	1,763	949	730	317	135	51	Arts, entertainment and recreation
กิจกรรมบริการด้านอื่น ๆ	80,308	1,208	4,886	9,314	12,237	13,686	13,955	10,408	7,205	3,885	2,082	960	482	Other service activities
กิจกรรมการจ้างงานในครัวเรือนส่วนบุคคล														Activities of households as employers;
กิจกรรมการผลิตสินค้าและบริการ ที่ทำขึ้นเองเพื่อใช้ในครัวเรือน ซึ่งไม่สามารถ จำแนกกิจกรรมได้อย่างชัดเจน	65,012	2,922	6,629	7,108	7,690	8,677	10,591	7,715	6,682	3,096	2,224	914	764	undifferentiated goods- and services-producing activities of households for own use
กิจกรรมขององค์การระหว่างประเทศ และภาคีสมาชิก	788	-	65	148	224	52	122	38	79	35	14	12	-	Activities of extraterritorial organizations and bodies
ไม่ทราบ	273,731	6,207	26,964	54,513	47,859	37,722	31,881	25,719	18,791	11,602	5,930	2,617	3,927	Unknown

ตารางที่ 17 ประชากรอายุ 15 ปีขึ้นไปทำงานในรอบปี จำแนกตามสถานภาพการทำงาน กลุ่มอายุ และเพศ

Table 17 Usually economically active population 15 years of age and over by work status, age group and sex

กลุ่มอายุ และเพศ	รวม Total	สถานภาพการทำงาน Work status							สมาชิกของ การรวมกลุ่ม Member of producer's	ไม่ทราบ Unknown	Age group and sex
		นายจ้าง Employer	ผู้ประกอบการ ธุรกิจส่วนตัว โดยไม่มีลูกจ้าง Own account worker	ผู้ช่วยธุรกิจ ในครัวเรือน โดยไม่ได้รับค่าจ้าง Unpaid family worker	ลูกจ้าง Employee			เอกชน Private employee			
					รัฐบาล Government employee	รัฐวิสาหกิจ Government enterprise					
ยอดรวม	4,828,957	196,948	930,174	245,737	613,068	138,499	2,520,767	33,415	150,349	Total	
15 - 19	96,632	811	8,140	7,265	3,647	564	67,452	480	8,272	15 - 19	
20 - 24	406,121	3,942	34,414	20,223	48,217	7,417	269,913	4,940	17,055	20 - 24	
25 - 29	765,857	12,100	77,652	33,188	73,956	19,435	521,059	6,442	22,024	25 - 29	
30 - 34	790,103	21,348	113,160	37,158	85,159	18,831	487,170	6,093	21,185	30 - 34	
35 - 39	725,760	28,673	138,675	35,194	83,093	18,658	397,822	4,706	18,941	35 - 39	
40 - 44	648,104	31,973	151,450	33,280	81,111	21,028	308,706	3,911	16,646	40 - 44	
45 - 49	540,825	32,304	139,547	28,479	86,354	19,669	217,198	2,899	14,376	45 - 49	
50 - 54	410,720	26,315	112,575	22,343	81,980	16,955	137,153	1,766	11,634	50 - 54	
55 - 59	250,973	18,359	71,950	13,160	55,756	13,643	69,027	1,163	7,915	55 - 59	
60 - 64	109,348	11,293	44,597	8,404	9,301	1,624	28,359	551	5,219	60 - 64	
65 - 69	44,142	4,972	20,218	3,687	2,332	431	9,729	221	2,552	65 - 69	
70 ขึ้นไป	40,369	4,857	17,797	3,356	2,161	245	7,179	243	4,530	70 and over	

ตารางที่ 17 ประชากรอายุ 15 ปีขึ้นไปทำงานในรอบปี จำแนกตามสถานภาพการทำงาน กลุ่มอายุ และเพศ (ต่อ)

Table 17 Usually economically active population 15 years of age and over by work status, age group and sex (Contd.)

กลุ่มอายุ และเพศ	รวม Total	สถานภาพการทำงาน Work status								Age group and sex
		นายจ้าง Employer	ผู้ประกอบการ ธุรกิจส่วนตัว โดยไม่มีลูกจ้าง Own account worker	ผู้ช่วยธุรกิจ ในครัวเรือน โดยไม่ได้รับค่าจ้าง Unpaid family worker	ลูกจ้าง Employee			สมาชิกของ การรวมกลุ่ม Member of producer's cooperatives	ไม่ทราบ Unknown	
					รัฐบาล Government employee	รัฐวิสาหกิจ Government enterprise	เอกชน Private employee			
ชาย	2,539,949	130,242	527,838	80,443	334,016	80,385	1,284,733	28,822	73,470	Male
15 - 19	56,431	479	4,983	4,117	2,923	304	38,476	337	4,812	15 - 19
20 - 24	207,599	2,157	20,301	9,956	32,345	3,741	126,126	4,559	8,414	20 - 24
25 - 29	370,396	7,133	44,478	14,059	32,461	9,995	246,092	5,728	10,449	25 - 29
30 - 34	403,582	13,291	65,630	13,245	39,875	10,319	245,156	5,461	10,605	30 - 34
35 - 39	386,502	19,016	79,532	10,598	44,236	10,326	209,512	3,947	9,336	35 - 39
40 - 44	344,005	20,744	85,411	8,264	46,648	11,999	159,595	3,382	7,961	40 - 44
45 - 49	292,594	21,584	77,855	6,691	48,711	12,012	116,227	2,381	7,133	45 - 49
50 - 54	228,088	18,436	63,535	5,671	47,136	10,849	75,409	1,451	5,601	50 - 54
55 - 59	140,966	12,705	39,954	3,238	31,149	9,144	40,319	953	3,503	55 - 59
60 - 64	62,785	8,012	25,204	2,323	5,794	1,180	17,420	315	2,536	60 - 64
65 - 69	24,665	3,521	10,949	1,124	1,318	344	6,002	154	1,254	65 - 69
70 ขึ้นไป	22,336	3,162	10,007	1,156	1,420	172	4,398	154	1,866	70 and over

ตารางที่ 17 ประชากรอายุ 15 ปีขึ้นไปทำงานในรอบปี จำแนกตามสถานภาพการทำงาน กลุ่มอายุ และเพศ (ต่อ)

Table 17 Usually economically active population 15 years of age and over by work status, age group and sex (Contd.)

กลุ่มอายุ และเพศ	รวม Total	สถานภาพการทำงาน Work status								Age group and sex
		นายจ้าง Employer	ผู้ประกอบการ ธุรกิจส่วนตัว โดยไม่มีลูกจ้าง Own account worker	ผู้ช่วยธุรกิจ ในครัวเรือน โดยไม่ได้รับค่าจ้าง Unpaid family worker	ลูกจ้าง Employee			สมาชิกของ การรวมกลุ่ม Member of producer's cooperatives	ไม่ทราบ Unknown	
					รัฐบาล Government employee	รัฐวิสาหกิจ Government enterprise	เอกชน Private employee			
หญิง	2,289,007	66,706	402,336	165,295	279,051	58,114	1,236,034	4,593	76,878	Female
15 - 19	40,201	332	3,157	3,149	724	260	28,976	144	3,460	15 - 19
20 - 24	198,523	1,785	14,114	10,266	15,872	3,676	143,787	382	8,641	20 - 24
25 - 29	395,461	4,967	33,174	19,129	41,495	9,440	274,966	714	11,575	25 - 29
30 - 34	386,521	8,057	47,530	23,913	45,284	8,511	242,014	632	10,580	30 - 34
35 - 39	339,258	9,657	59,142	24,596	38,857	8,332	188,310	759	9,605	35 - 39
40 - 44	304,099	11,229	66,039	25,016	34,464	9,029	149,110	529	8,685	40 - 44
45 - 49	248,231	10,720	61,692	21,788	37,643	7,656	100,971	519	7,242	45 - 49
50 - 54	182,631	7,878	49,039	16,672	34,845	6,105	61,744	314	6,033	50 - 54
55 - 59	110,007	5,654	31,996	9,922	24,607	4,499	28,708	210	4,411	55 - 59
60 - 64	46,563	3,281	19,393	6,082	3,507	444	10,939	236	2,683	60 - 64
65 - 69	19,478	1,451	9,269	2,563	1,014	88	3,727	67	1,298	65 - 69
70 ขึ้นไป	18,033	1,695	7,790	2,200	741	73	2,781	89	2,664	70 and over

ตารางที่ 18 ประชากร จำแนกตามสถานที่เกิด และเพศ

Table 18 Population by place of birth and sex

สถานที่เกิด	ประชากร Population			Place of birth
	รวม Total	ชาย Male	หญิง Female	
ยอดรวม	8,305,200	4,032,610	4,272,590	Total
เกิดในประเทศ	7,367,821	3,548,225	3,819,596	Native Born
กรุงเทพมหานคร	4,275,766	2,082,876	2,192,890	Bangkok Metropolis
กาญจนบุรี	36,207	16,428	19,779	Kanchanaburi
จันทบุรี	20,315	8,754	11,561	Chanthaburi
ฉะเชิงเทรา	51,312	23,033	28,279	Chachoengsao
ชลบุรี	46,376	21,461	24,915	Chon Buri
ชัยนาท	25,218	12,032	13,186	Chai Nat
ตราด	10,010	4,383	5,627	Trat
นครนายก	26,954	12,474	14,480	Nakhon Nayok
นครปฐม	52,183	24,231	27,952	Nakhon Pathom
นนทบุรี	38,481	19,176	19,305	Nonthaburi
ปทุมธานี	36,063	18,439	17,623	Pathum Thani
ประจวบคีรีขันธ์	21,974	9,457	12,517	Prachuap Khiri Khan
ปราจีนบุรี	57,675	27,257	30,418	Prachin Buri
พระนครศรีอยุธยา	78,737	36,567	42,170	Phra Nakhon Si Ayutthaya
เพชรบุรี	31,007	14,745	16,262	Phetchaburi
ระยอง	17,352	7,603	9,749	Rayong
ราชบุรี	62,624	27,817	34,806	Ratchaburi
ลพบุรี	50,327	24,377	25,951	Lop Buri
สมุทรปราการ	44,641	22,922	21,718	Samut Prakan
สมุทรสงคราม	20,595	9,134	11,461	Samut Songkhram
สมุทรสาคร	24,587	11,261	13,326	Samut Sakhon
สระแก้ว	415	205	210	Sa Kaeo
สระบุรี	34,934	16,047	18,887	Saraburi
สิงห์บุรี	20,553	9,987	10,567	Sing Buri

ตารางที่ 18 ประชากร จำแนกตามสถานที่เกิด และเพศ (ต่อ)

Table 18 Population by place of birth and sex (Contd.)

สถานที่เกิด	ประชากร Population			Place of birth
	รวม Total	ชาย Male	หญิง Female	
สุพรรณบุรี	66,446	31,774	34,672	Suphan Buri
อ่างทอง	30,099	14,037	16,062	Ang Thong
กำแพงเพชร	33,701	16,375	17,326	Kamphaeng Phet
เชียงใหม่	48,902	21,926	26,977	Chiang Rai
เชียงใหม่	40,017	16,742	23,275	Chiang Mai
ตาก	16,931	7,683	9,248	Tak
นครสวรรค์	72,112	35,222	36,890	Nakhon Sawan
น่าน	23,534	10,561	12,972	Nan
พะเยา	23,389	10,249	13,140	Phayao
พิจิตร	49,642	24,160	25,482	Phichit
พิษณุโลก	42,249	20,233	22,016	Phitsanulok
เพชรบูรณ์	49,513	23,009	26,505	Phetchabun
แพร่	26,315	11,503	14,812	Phrae
แม่ฮ่องสอน	4,810	1,975	2,835	Mae Hong Son
ลำปาง	34,300	14,151	20,149	Lampang
ลำพูน	9,720	3,993	5,728	Lamphun
สุโขทัย	34,074	15,456	18,617	Sukhothai
อุดรดิตถ์	25,873	12,061	13,813	Uttaradit
อุทัยธานี	19,683	9,811	9,872	Uthai Thani
กาฬสินธุ์	53,586	26,435	27,151	Kalasin
ขอนแก่น	90,425	44,019	46,406	Khon Kaen
ชัยภูมิ	58,365	28,174	30,191	Chaiyaphum
นครพนม	35,146	15,883	19,264	Nakhon Phanom
นครราชสีมา	144,485	68,066	76,419	Nakhon Ratchasima
บุรีรัมย์	84,200	41,333	42,867	Buri Ram
มหาสารคาม	56,575	28,260	28,315	Maha Sarakham
มุกดาหาร	17,014	7,635	9,380	Mukdahan



ตารางที่ 18 ประชากร จำแนกตามสถานที่เกิด และเพศ (ต่อ)

Table 18 Population by place of birth and sex (Contd.)

สถานที่เกิด	ประชากร Population			Place of birth
	รวม Total	ชาย Male	หญิง Female	
ยโสธร	29,521	14,240	15,282	Yasothon
ร้อยเอ็ด	124,917	60,852	64,065	Roi Et
เลย	23,232	11,903	11,329	Loei
ศรีสะเกษ	95,687	47,142	48,545	Si Sa Ket
สกลนคร	50,906	24,279	26,628	Sakon Nakhon
สุรินทร์	91,984	46,866	45,118	Surin
หนองคาย	45,930	22,396	23,534	Nong Khai
อุดรธานี	84,599	41,616	42,983	Udon Thani
อุบลราชธานี	163,649	76,708	86,940	Ubon Ratchathani
หนองบัวลำภู	387	235	153	Nong Bua Lamphu
อำนาจเจริญ	352	186	166	Amnat Charoen
กระบี่	8,995	4,253	4,743	Krabi
ชุมพร	26,968	12,031	14,938	Chumphon
ตรัง	30,667	14,743	15,925	Trang
นครศรีธรรมราช	111,014	51,323	59,691	Nakhon Si Thammarat
นราธิวาส	11,553	5,780	5,773	Narathiwat
ปัตตานี	9,683	5,045	4,637	Pattani
พังงา	8,924	4,134	4,790	Phangnga
พัทลุง	28,075	13,864	14,210	Phatthalung
ภูเก็ต	8,646	4,043	4,603	Phuket
ยะลา	16,776	8,157	8,619	Yala
ระนอง	6,672	3,165	3,507	Ranong
สงขลา	46,159	22,440	23,719	Songkhla
สตูล	6,344	3,333	3,011	Satun
สุราษฎร์ธานี	37,577	17,439	20,138	Surat Thani
ไม่ทราบจังหวัด	23,190	10,661	12,529	Unknown province
เกิดต่างประเทศ	137,259	71,006	66,253	Foreign Born
ไม่ทราบ	800,120	413,380	386,741	Unknown

ตารางที่ 19 ประชากร จำแนกตามลักษณะการย้ายถิ่น และเพศ

Table 19 Population by type of migration and sex

ลักษณะการย้ายถิ่น	ประชากร Population			Type of migration
	รวม Total	ชาย Male	หญิง Female	
ยอดรวม	8,305,200	4,032,610	4,272,590	Total
<b>ผู้ที่อาศัยอยู่ในจังหวัดที่เกิดใน พ.ศ. 2553</b>	<b>4,275,766</b>	<b>2,082,876</b>	<b>2,192,890</b>	<b>Living in province of birth in 2010</b>
ไม่เคยย้ายถิ่นตั้งแต่ พ.ศ. 2548	4,123,638	2,007,714	2,115,923	Has not migrated since 2005
ย้ายถิ่นตั้งแต่ พ.ศ. 2548	152,128	75,162	76,967	Migrated since 2005
ย้ายภายในจังหวัด	-	-	-	Migrated within province
ย้ายมาจากจังหวัดอื่น	35,516	17,240	18,276	Migrated from other province
ย้ายมาจากต่างประเทศ	1,887	906	982	Migrated from abroad
ไม่ทราบว่าย้ายมาจากไหน	114,724	57,016	57,709	Migrated from unknown place
ไม่ทราบว่าย้ายถิ่นหรือไม่	-	-	-	Unknown
<b>ผู้ที่ไม่อาศัยอยู่ในจังหวัดที่เกิดใน พ.ศ. 2553</b>	<b>3,068,866</b>	<b>1,454,688</b>	<b>1,614,178</b>	<b>Not living in province of birth in 2010</b>
ไม่เคยย้ายถิ่นตั้งแต่ พ.ศ. 2548	2,370,541	1,115,733	1,254,808	Has not migrated since 2005
ย้ายถิ่นตั้งแต่ พ.ศ. 2548	698,325	338,955	359,369	Migrated since 2005
ย้ายภายในจังหวัด	-	-	-	Migrated within province
ย้ายมาจากจังหวัดที่เกิด	488,920	238,715	250,205	Migrated from province of birth
ย้ายมาจากจังหวัดอื่น	207,455	99,388	108,067	Migrated from other province
ย้ายมาจากต่างประเทศ	1,949	852	1,098	Migrated from abroad
ไม่ทราบว่าย้ายมาจากไหน	2,531	1,303	1,229	Migrated from unknown place
ไม่ทราบว่าย้ายถิ่นหรือไม่	-	-	-	Unknown
ไม่ทราบจังหวัดที่เกิด	23,190	10,661	12,529	Unknown province of birth
เกิดต่างประเทศ	137,259	71,006	66,253	Foreign born
ไม่ทราบ	800,120	413,380	386,741	Unknown

ตารางที่ 20 ประชากรที่ย้ายถิ่นภายใน 5 ปี จำแนกตามสถานที่อยู่ก่อนย้าย กลุ่มอายุ และเพศ

Table 20 Population who migrated within previous five years by previous place of residence, age group and sex

สถานที่อยู่ก่อนย้าย และเพศ	รวม Total	กลุ่มอายุ Age group											Previous place of residence and sex
		0 - 4	5 - 9	10 - 14	15 - 19	20 - 24	25 - 29	30 - 39	40 - 49	50 - 59	60 - 69	70 ขึ้นไป and over	
ยอดรวม	8,305,201	314,378	334,001	411,658	576,977	826,106	943,776	1,761,978	1,420,575	915,704	448,919	351,128	Total
ยอดรวมผู้ย้ายถิ่น	955,366	16,257	9,454	10,330	94,827	230,039	168,309	230,768	117,997	49,161	17,368	10,856	Total migrants
ส่วนร้อย	11.5	5.2	2.8	2.5	16.4	27.8	17.8	13.1	8.3	5.4	3.9	3.1	Percent
ย้ายภายในจังหวัด	-	-	-	-	-	-	-	-	-	-	-	-	Migrated within province
เขตการปกครอง	-	-	-	-	-	-	-	-	-	-	-	-	Area
จากในเขตเทศบาล	-	-	-	-	-	-	-	-	-	-	-	-	From municipal area
จากนอกเขตเทศบาล	-	-	-	-	-	-	-	-	-	-	-	-	From non-municipal area
ไม่ทราบเขต	-	-	-	-	-	-	-	-	-	-	-	-	Unknown area
อำเภอ	-	-	-	-	-	-	-	-	-	-	-	-	Amphoe
อำเภอเดียวกัน	-	-	-	-	-	-	-	-	-	-	-	-	Within amphoe
ต่างอำเภอ	-	-	-	-	-	-	-	-	-	-	-	-	Different amphoe
ไม่ทราบอำเภอ	-	-	-	-	-	-	-	-	-	-	-	-	Unknown amphoe
ย้ายมาจากจังหวัดอื่น	628,587	5,201	4,450	5,441	71,184	176,788	112,563	143,748	70,045	25,784	8,506	4,877	Migrated from other province
จากในเขตเทศบาล	269,231	2,254	1,885	2,586	29,750	72,376	49,430	62,433	29,951	11,843	4,228	2,496	From municipal area
จากนอกเขตเทศบาล	352,181	2,745	2,471	2,775	40,806	103,217	61,850	79,363	39,035	13,467	4,133	2,321	From non-municipal area
ไม่ทราบเขต	7,175	203	95	79	629	1,195	1,283	1,952	1,060	474	145	60	Unknown area
ย้ายมาจากจังหวัด	628,587	5,201	4,450	5,441	71,184	176,788	112,563	143,748	70,045	25,784	8,506	4,877	Migrated from province
กรุงเทพมหานคร	-	-	-	-	-	-	-	-	-	-	-	-	Bangkok Metropolis
กาญจนบุรี	7,074	54	40	58	807	2,509	1,250	1,367	633	226	110	20	Kanchanaburi
จันทบุรี	4,752	29	26	26	720	1,684	763	828	448	145	39	45	Chanthaburi
ฉะเชิงเทรา	6,337	71	22	44	930	1,753	1,138	1,050	683	325	204	117	Chachoengsao
ชลบุรี	11,858	142	114	102	1,263	3,313	2,041	2,672	1,418	521	192	80	Chon Buri
ชัยนาท	3,969	31	18	19	451	1,080	721	802	487	176	119	64	Chai Nat
ตราด	2,647	10	8	24	507	1,147	309	320	152	96	49	25	Trat
นครนายก	3,057	29	33	34	399	882	467	648	270	158	82	56	Nakhon Nayok
นครปฐม	11,160	68	106	120	1,248	3,238	2,017	2,258	1,113	602	186	204	Nakhon Pathom
นนทบุรี	18,017	190	216	222	1,359	3,049	3,088	4,991	3,002	1,253	355	293	Nonthaburi

ตารางที่ 20 ประชากรที่ย้ายถิ่นภายใน 5 ปี จำแนกตามสถานที่อยู่ก่อนย้าย กลุ่มอายุ และเพศ (ต่อ)

Table 20 Population who migrated within previous five years by previous place of residence, age group and sex (Contd.)

สถานที่อยู่ก่อนย้าย และเพศ	รวม Total	กลุ่มอายุ Age group											Previous place of residence and sex
		0 - 4	5 - 9	10 - 14	15 - 19	20 - 24	25 - 29	30 - 39	40 - 49	50 - 59	60 - 69	70 ขึ้นไป and over	
ปทุมธานี	15,416	166	163	177	1,150	3,499	2,693	4,099	2,182	834	271	182	Pathum Thani
ประจวบคีรีขันธ์	4,896	21	25	46	756	1,974	720	783	325	148	46	52	Prachuap Khiri Khan
ปราจีนบุรี	5,347	60	42	61	937	1,455	930	873	564	268	102	55	Prachin Buri
พระนครศรีอยุธยา	8,883	60	59	103	1,101	2,203	1,205	1,670	1,245	757	229	251	Phra Nakhon Si Ayutthaya
เพชรบุรี	7,970	102	71	81	1,091	2,645	1,118	1,394	851	397	158	64	Phetchaburi
ระยอง	5,160	46	45	22	809	1,819	731	892	466	207	64	60	Rayong
ราชบุรี	10,022	50	41	70	1,504	3,301	1,851	1,851	765	349	144	96	Ratchaburi
ลพบุรี	7,515	58	49	63	746	2,065	1,238	1,819	948	323	159	49	Lop Buri
สมุทรปราการ	22,030	286	329	295	1,777	4,484	3,636	5,731	3,325	1,393	509	266	Samut Prakan
สมุทรสงคราม	2,743	24	17	20	380	1,102	278	416	285	148	28	46	Samut Songkhram
สมุทรสาคร	7,455	76	76	77	810	1,783	1,303	1,712	965	423	121	109	Samut Sakhon
สระแก้ว	5,594	48	38	53	931	1,439	1,059	1,205	575	157	52	38	Sa Kaeo
สระบุรี	5,482	35	35	36	863	1,520	957	931	598	317	132	60	Saraburi
สิงห์บุรี	2,625	11	11	35	299	818	418	520	327	106	27	55	Sing Buri
สุพรรณบุรี	9,378	55	75	69	1,143	2,724	1,675	1,956	932	446	151	155	Suphan Buri
อ่างทอง	3,859	37	35	31	442	913	697	904	426	256	64	54	Ang Thong
กำแพงเพชร	7,147	54	72	72	708	1,595	1,153	1,838	975	487	107	86	Kamphaeng Phet
เชียงใหม่	10,527	48	52	65	1,207	2,781	1,989	2,712	956	518	142	58	Chiang Rai
เชียงใหม่	9,247	67	66	116	734	2,294	2,101	2,307	757	491	180	134	Chiang Mai
ตาก	4,519	46	34	34	508	1,178	935	956	554	168	95	11	Tak
นครสวรรค์	10,275	56	53	124	1,046	2,628	1,891	2,270	1,333	505	214	156	Nakhon Sawan
น่าน	6,228	26	17	45	738	1,889	1,185	1,281	848	144	13	41	Nan
พะเยา	4,399	29	25	42	512	1,124	1,038	908	496	146	59	21	Phayao
พิจิตร	7,154	100	26	71	623	1,518	1,352	1,983	868	325	204	84	Phichit
พิษณุโลก	7,637	70	56	70	491	1,853	1,407	2,091	1,189	292	81	38	Phitsanulok
เพชรบูรณ์	10,570	102	90	96	1,282	2,369	1,849	2,744	1,422	434	126	56	Phetchabun
แพร่	4,530	36	29	37	527	1,361	813	994	457	151	105	21	Phrae

ตารางที่ 20 ประชากรที่ย้ายถิ่นภายใน 5 ปี จำแนกตามสถานที่อยู่ก่อนย้าย กลุ่มอายุ และเพศ (ต่อ)

Table 20 Population who migrated within previous five years by previous place of residence, age group and sex (Contd.)

สถานที่อยู่ก่อนย้าย และเพศ	รวม Total	กลุ่มอายุ Age group											Previous place of residence and sex
		0 - 4	5 - 9	10 - 14	15 - 19	20 - 24	25 - 29	30 - 39	40 - 49	50 - 59	60 - 69	70 ขึ้นไป and over	
แม่ฮ่องสอน	1,270	2	2	6	153	474	218	275	81	31	30	-	Mae Hong Son
ลำปาง	6,468	34	41	41	677	1,764	1,533	1,373	700	232	63	11	Lampang
ลำพูน	1,992	12	-	12	214	508	431	446	256	89	15	9	Lamphun
สุโขทัย	6,329	50	37	51	713	1,662	956	1,578	861	315	72	34	Sukhothai
อุดรดิตถ์	4,264	23	18	19	352	822	914	1,142	550	347	58	19	Uttaradit
อุทัยธานี	3,100	16	7	27	272	1,006	507	724	320	185	26	11	Uthai Thani
กาฬสินธุ์	11,482	110	48	105	1,082	3,114	2,062	3,202	1,387	305	54	13	Kalasin
ขอนแก่น	18,348	127	103	152	1,828	5,227	3,146	4,338	2,341	783	238	64	Khon Kaen
ชัยภูมิ	11,868	93	57	92	1,504	3,056	2,043	2,865	1,488	480	146	44	Chaiyaphum
นครพนม	7,202	50	57	61	742	1,788	1,403	1,754	968	339	21	19	Nakhon Phanom
นครราชสีมา	25,447	271	241	232	2,831	5,998	4,140	6,987	3,165	1,029	327	226	Nakhon Ratchasima
บุรีรัมย์	18,227	150	136	147	2,182	4,667	3,480	4,504	2,193	621	128	22	Buri Ram
มหาสารคาม	10,319	54	49	86	1,084	3,095	1,775	2,417	1,245	391	103	21	Maha Sarakham
มุกดาหาร	3,823	28	21	21	362	895	1,005	863	400	170	53	4	Mukdahan
ยโสธร	8,232	68	43	71	830	2,003	1,600	2,069	1,051	383	111	2	Yasothon
ร้อยเอ็ด	22,994	236	240	278	2,583	5,152	3,795	6,529	3,001	792	271	119	Roi Et
เลย	5,805	57	24	43	516	2,234	1,084	1,034	555	145	75	40	Loei
ศรีสะเกษ	19,087	138	119	169	1,796	4,415	3,675	5,722	2,301	542	131	79	Si Sa Ket
สกลนคร	10,536	102	64	89	994	2,450	2,220	2,994	1,157	340	74	52	Sakon Nakhon
สุรินทร์	18,491	154	143	128	2,186	4,702	3,629	4,575	2,094	615	201	64	Surin
หนองคาย	10,639	108	57	91	1,102	2,953	1,802	2,739	1,294	416	50	26	Nong Khai
อุดรธานี	14,757	135	107	121	1,606	3,982	2,737	3,747	1,817	406	75	25	Udon Thani
อุบลราชธานี	22,175	218	166	195	2,772	5,178	4,286	5,821	2,401	920	177	42	Ubon Ratchathani
หนองบัวลำภู	4,841	46	29	47	489	1,412	828	1,163	598	154	55	21	Nong Bua Lamphu
อำนาจเจริญ	4,556	36	46	33	509	1,091	924	1,048	662	148	49	11	Amnat Charoen
กระบี่	3,088	9	14	13	554	1,552	530	282	65	33	27	10	Krabi

ตารางที่ 20 ประชากรที่ย้ายถิ่นภายใน 5 ปี จำแนกตามสถานที่อยู่ก่อนย้าย กลุ่มอายุ และเพศ (ต่อ)

Table 20 Population who migrated within previous five years by previous place of residence, age group and sex (Contd.)

สถานที่อยู่ก่อนย้าย และเพศ	รวม Total	กลุ่มอายุ Age group											Previous place of residence and sex
		0 - 4	5 - 9	10 - 14	15 - 19	20 - 24	25 - 29	30 - 39	40 - 49	50 - 59	60 - 69	70 ขึ้นไป and over	
ชุมพร	5,459	20	13	50	984	2,350	802	733	273	150	43	41	Chumphon
ตรัง	7,223	20	34	23	1,138	3,472	1,246	854	244	104	48	38	Trang
นครศรีธรรมราช	17,249	107	72	101	1,893	7,559	3,350	2,485	900	341	237	204	Nakhon Si Thammarat
นราธิวาส	3,191	17	3	-	484	1,797	460	310	62	28	29	-	Narathiwat
ปัตตานี	2,571	14	11	13	422	1,068	480	304	160	63	4	33	Pattani
พังงา	1,877	2	3	10	259	924	242	254	85	44	39	16	Phangnga
พัทลุง	5,471	11	35	34	653	2,426	1,201	738	244	53	58	20	Phatthalung
ภูเก็ต	3,275	31	20	31	602	890	532	718	280	114	34	23	Phuket
ยะลา	3,662	17	8	21	501	1,639	523	491	196	106	75	86	Yala
ระนอง	2,060	16	10	4	402	856	239	336	139	24	21	14	Ranong
สงขลา	9,104	45	62	57	1,065	3,323	1,815	1,645	545	303	142	102	Songkhla
สตูล	2,455	16	13	12	249	1,205	415	439	55	41	-	12	Satun
สุราษฎร์ธานี	9,087	35	31	61	1,502	4,275	1,508	994	332	165	131	54	Surat Thani
ไม่ทราบจังหวัด	5,088	134	59	35	301	819	1,016	1,488	742	349	102	44	Unknown province
<b>ย้ายมาจากต่างประเทศ</b>	<b>55,408</b>	<b>342</b>	<b>263</b>	<b>168</b>	<b>5,534</b>	<b>13,375</b>	<b>12,208</b>	<b>14,627</b>	<b>6,355</b>	<b>1,733</b>	<b>528</b>	<b>278</b>	<b>Migrated from foreign country</b>
ทวีปเอเชีย	46,968	166	158	131	5,304	12,906	11,128	11,611	4,076	1,124	208	157	Asia
ทวีปอเมริกา	4,103	60	57	23	131	258	509	1,466	1,079	210	199	111	America
ทวีปยุโรป	3,262	108	38	8	52	111	369	1,171	996	308	93	10	Europe
ทวีปออสเตรเลีย/แปซิฟิก	447	-	2	-	36	23	24	158	99	79	26	-	Australia/Pacific
ทวีปแอฟริกา	622	7	9	6	11	78	177	216	106	12	-	-	Africa
อื่น ๆ	-	-	-	-	-	-	-	-	-	-	-	-	Others
ไม่ทราบประเทศ	7	-	-	-	-	-	-	4	-	-	3	-	Unknown country
ไม่ทราบ	271,371	10,714	4,741	4,721	18,109	39,876	43,538	72,394	41,598	21,644	8,334	5,702	Unknown

ตารางที่ 20 ประชากรที่ย้ายถิ่นภายใน 5 ปี จำแนกตามสถานที่อยู่ก่อนย้าย กลุ่มอายุ และเพศ (ต่อ)

Table 20 Population who migrated within previous five years by previous place of residence, age group and sex (Contd.)

สถานที่อยู่ก่อนย้าย และเพศ	รวม Total	กลุ่มอายุ Age group											Previous place of residence and sex
		0 - 4	5 - 9	10 - 14	15 - 19	20 - 24	25 - 29	30 - 39	40 - 49	50 - 59	60 - 69	70 ขึ้นไป and over	
ชาย	4,032,610	159,502	173,043	212,623	290,791	391,879	447,750	871,818	696,031	438,987	204,963	145,223	Male
ยอดรวมผู้ย้ายถิ่น	466,841	8,172	4,753	5,228	42,970	104,573	82,108	120,639	62,031	24,557	7,691	4,119	Total migrants
ส่วนร้อย	11.6	5.1	2.7	2.5	14.8	26.7	18.3	13.8	8.9	5.6	3.8	2.8	Percent
ย้ายภายในจังหวัด	-	-	-	-	-	-	-	-	-	-	-	-	Migrated within province
เขตการปกครอง	-	-	-	-	-	-	-	-	-	-	-	-	Area
จากในเขตเทศบาล	-	-	-	-	-	-	-	-	-	-	-	-	From municipal area
จากนอกเขตเทศบาล	-	-	-	-	-	-	-	-	-	-	-	-	From non-municipal area
ไม่ทราบเขต	-	-	-	-	-	-	-	-	-	-	-	-	Unknown area
อำเภอ	-	-	-	-	-	-	-	-	-	-	-	-	Amphoe
อำเภอเดียวกัน	-	-	-	-	-	-	-	-	-	-	-	-	Within amphoe
ต่างอำเภอ	-	-	-	-	-	-	-	-	-	-	-	-	Different amphoe
ไม่ทราบอำเภอ	-	-	-	-	-	-	-	-	-	-	-	-	Unknown amphoe
ย้ายมาจากจังหวัดอื่น	306,603	2,552	2,268	2,748	31,952	79,918	55,518	76,147	37,439	12,764	3,455	1,843	Migrated from other province
จากในเขตเทศบาล	125,929	1,077	942	1,377	12,210	31,160	23,196	32,166	15,551	5,650	1,661	940	From municipal area
จากนอกเขตเทศบาล	176,713	1,354	1,272	1,329	19,285	48,115	31,681	42,889	21,349	6,852	1,719	868	From non-municipal area
ไม่ทราบเขต	3,961	121	54	42	457	644	641	1,092	539	263	75	35	Unknown area
ย้ายมาจากจังหวัด	306,603	2,552	2,268	2,748	31,952	79,918	55,518	76,147	37,439	12,764	3,455	1,843	Migrated from province
กรุงเทพมหานคร	-	-	-	-	-	-	-	-	-	-	-	-	Bangkok Metropolis
กาญจนบุรี	3,111	26	17	31	300	967	575	742	334	89	22	7	Kanchanaburi
จันทบุรี	2,083	14	11	18	333	695	350	337	241	32	17	35	Chanthaburi
ฉะเชิงเทรา	2,826	33	8	29	377	614	529	520	405	211	60	40	Chachoengsao
ชลบุรี	5,595	64	44	60	509	1,436	928	1,457	765	272	30	31	Chon Buri
ชัยนาท	1,806	9	12	5	186	468	332	385	234	89	56	30	Chai Nat
ตราด	1,106	-	2	10	227	462	107	153	77	36	21	12	Trat
นครนายก	1,213	11	27	14	159	238	219	300	145	57	30	13	Nakhon Nayok
นครปฐม	5,298	26	53	78	592	1,513	976	1,063	623	261	69	44	Nakhon Pathom
นนทบุรี	9,075	101	108	121	622	1,658	1,457	2,515	1,621	613	174	85	Nonthaburi
ปทุมธานี	8,206	92	98	92	595	2,075	1,310	2,094	1,191	476	110	73	Pathum Thani

ตารางที่ 20 ประชากรที่ย้ายถิ่นภายใน 5 ปี จำแนกตามสถานที่อยู่ก่อนย้าย กลุ่มอายุ และเพศ (ต่อ)

Table 20 Population who migrated within previous five years by previous place of residence, age group and sex (Contd.)

สถานที่อยู่ก่อนย้าย และเพศ	รวม Total	กลุ่มอายุ Age group											Previous place of residence and sex
		0 - 4	5 - 9	10 - 14	15 - 19	20 - 24	25 - 29	30 - 39	40 - 49	50 - 59	60 - 69	70 ขึ้นไป and over	
ประจวบคีรีขันธ์	2,124	21	12	18	305	824	344	354	159	74	-	13	Prachuap Khiri Khan
ปราจีนบุรี	2,362	25	32	28	339	549	512	394	299	105	42	37	Prachin Buri
พระนครศรีอยุธยา	4,408	29	29	50	675	870	623	850	732	369	93	88	Phra Nakhon Si Ayutthaya
เพชรบุรี	3,913	66	28	32	565	1,124	594	773	421	224	71	14	Phetchaburi
ระยอง	2,138	28	21	12	223	583	388	489	274	66	34	19	Rayong
ราชบุรี	4,014	22	18	32	446	1,084	855	922	434	115	79	8	Ratchaburi
ลพบุรี	3,494	30	17	28	240	775	592	952	611	148	86	16	Lop Buri
สมุทรปราการ	10,966	137	170	138	794	2,193	1,924	2,965	1,619	694	203	130	Samut Prakan
สมุทรสงคราม	993	11	5	6	107	241	130	216	141	99	18	18	Samut Songkhram
สมุทรสาคร	3,547	36	30	41	379	734	752	833	460	194	58	29	Samut Sakhon
สระแก้ว	2,770	14	14	32	361	574	620	725	333	51	29	17	Sa Kaeo
สระบุรี	2,446	11	16	20	306	610	477	506	301	134	51	14	Saraburi
สิงห์บุรี	1,214	3	7	20	132	374	139	225	219	72	11	12	Sing Buri
สุพรรณบุรี	4,593	25	39	43	440	1,279	896	1,004	447	264	48	109	Suphan Buri
อ่างทอง	1,817	18	21	12	192	333	362	515	219	122	11	13	Ang Thong
กำแพงเพชร	3,747	27	42	45	304	773	485	1,138	554	315	30	36	Kamphaeng Phet
เชียงราย	5,158	22	33	34	549	1,348	898	1,410	545	228	64	27	Chiang Rai
เชียงใหม่	4,166	31	46	63	316	964	860	1,085	381	257	108	57	Chiang Mai
ตาก	2,051	12	28	11	268	399	474	492	232	93	31	11	Tak
นครสวรรค์	5,336	30	31	58	390	1,378	929	1,383	764	254	69	51	Nakhon Sawan
น่าน	3,088	18	6	11	347	756	578	752	559	51	7	3	Nan
พะเยา	1,902	13	16	10	160	493	465	463	189	60	17	15	Phayao
พิจิตร	3,664	61	14	35	283	709	790	1,062	438	158	94	21	Phichit
พิษณุโลก	3,779	30	33	30	249	814	714	1,108	597	147	36	21	Phitsnulok
เพชรบูรณ์	5,013	49	35	45	467	863	915	1,511	833	211	60	25	Phetchabun
แพร่	2,301	18	26	25	305	658	440	513	194	84	40	-	Phrae
แม่ฮ่องสอน	572	2	2	2	56	180	137	126	47	10	11	-	Mae Hong Son
ลำปาง	2,654	22	30	21	227	628	638	596	387	73	33	-	Lampang



ตารางที่ 20 ประชากรที่ย้ายถิ่นภายใน 5 ปี จำแนกตามสถานที่อยู่ก่อนย้าย กลุ่มอายุ และเพศ (ต่อ)

Table 20 Population who migrated within previous five years by previous place of residence, age group and sex (Contd.)

สถานที่อยู่ก่อนย้าย และเพศ	รวม Total	กลุ่มอายุ Age group											Previous place of residence and sex
		0 - 4	5 - 9	10 - 14	15 - 19	20 - 24	25 - 29	30 - 39	40 - 49	50 - 59	60 - 69	70 ขึ้นไป and over	
ลำพูน	913	3	-	-	68	115	292	231	149	49	3	2	Lamphun
สุโขทัย	2,972	30	17	33	334	477	384	982	509	174	35	-	Sukhothai
อุดรดิตต์	2,227	16	13	9	178	330	491	672	335	166	16	2	Uttaradit
อุทัยธานี	1,664	14	4	12	100	493	249	519	147	120	7	-	Uthai Thani
กาฬสินธุ์	6,361	59	14	57	581	2,000	959	1,775	737	123	44	13	Kalasin
ขอนแก่น	9,274	65	58	73	799	2,625	1,590	2,324	1,263	334	105	39	Khon Kaen
ชัยภูมิ	5,528	47	32	41	625	1,208	972	1,530	782	204	67	22	Chaiyaphum
นครพนม	3,528	28	31	46	314	869	744	857	468	168	-	4	Nakhon Phanom
นครราชสีมา	12,176	114	96	125	1,393	2,557	1,983	3,567	1,567	562	114	99	Nakhon Ratchasima
บุรีรัมย์	9,419	63	54	86	980	2,269	1,812	2,693	1,113	301	45	3	Buri Ram
มหาสารคาม	5,703	22	28	42	644	1,780	959	1,359	579	226	56	9	Maha Sarakham
มุกดาหาร	1,573	13	10	6	190	349	375	345	160	89	33	4	Mukdahan
ยโสธร	4,085	27	18	31	399	840	760	1,160	562	227	59	2	Yasothon
ร้อยเอ็ด	11,446	97	130	114	1,310	2,441	1,848	3,390	1,503	470	86	56	Roi Et
เลย	3,300	30	8	17	240	1,514	530	542	323	59	28	10	Loei
ศรีสะเกษ	10,008	77	53	89	935	2,157	2,029	2,977	1,358	296	38	-	Si Sa Ket
สกลนคร	5,325	32	35	49	486	1,344	1,007	1,587	607	120	27	31	Sakon Nakhon
สุรินทร์	10,428	79	88	69	1,174	2,631	1,908	2,784	1,187	403	87	17	Surin
หนองคาย	5,269	49	33	37	416	1,297	957	1,468	742	228	29	13	Nong Khai
อุดรธานี	7,574	66	50	68	732	1,961	1,300	2,056	1,069	223	28	22	Udon Thani
อุบลราชธานี	10,937	120	76	122	1,405	2,443	2,087	2,982	1,222	402	65	15	Ubon Ratchathani
หนองบัวลำภู	2,796	24	18	31	275	873	467	641	336	102	22	9	Nong Bua Lamphu
อำนาจเจริญ	2,138	16	41	18	219	423	399	512	408	80	15	7	Amnat Charoen
กระบี่	1,307	2	8	11	181	613	276	141	36	15	15	10	Krabi
ชุมพร	2,205	15	5	2	372	835	377	346	123	90	22	20	Chumphon
ตรัง	3,366	12	17	18	568	1,455	662	474	122	29	11	-	Trang
นครศรีธรรมราช	7,779	46	41	32	809	3,077	1,709	1,202	512	160	95	97	Nakhon Si Thammarat
นราธิวาส	1,516	10	-	-	202	728	320	190	36	15	15	-	Narathiwat

ตารางที่ 20 ประชากรที่ย้ายถิ่นภายใน 5 ปี จำแนกตามสถานที่อยู่ก่อนย้าย กลุ่มอายุ และเพศ (ต่อ)

Table 20 Population who migrated within previous five years by previous place of residence, age group and sex (Contd.)

สถานที่อยู่ก่อนย้าย และเพศ	รวม Total	กลุ่มอายุ Age group											Previous place of residence and sex
		0 - 4	5 - 9	10 - 14	15 - 19	20 - 24	25 - 29	30 - 39	40 - 49	50 - 59	60 - 69	70 ขึ้นไป and over	
ปัตตานี	1,303	8	4	2	160	550	274	162	98	35	-	10	Pattani
พังงา	871	2	3	6	123	395	138	124	51	9	12	7	Phangnga
พัทลุง	2,713	11	25	24	369	1,202	532	363	139	17	25	6	Phatthalung
ภูเก็ต	1,554	18	7	10	349	396	203	324	160	55	16	16	Phuket
ยะลา	1,682	9	5	11	196	813	250	240	73	11	33	41	Yala
ระนอง	907	2	-	4	170	332	113	230	47	3	6	-	Ranong
สงขลา	4,376	25	23	29	485	1,609	834	823	314	108	83	43	Songkhla
สตูล	1,310	16	-	2	122	597	268	280	10	16	-	-	Satun
สุราษฎร์ธานี	4,063	22	3	47	610	1,786	716	577	180	69	36	16	Surat Thani
ไม่ทราบจังหวัด	2,465	80	39	16	124	303	433	796	393	204	56	21	Unknown province
<b>ย้ายมาจากต่างประเทศ</b>	<b>29,681</b>	<b>170</b>	<b>141</b>	<b>94</b>	<b>2,006</b>	<b>6,167</b>	<b>6,528</b>	<b>8,951</b>	<b>3,836</b>	<b>1,285</b>	<b>344</b>	<b>159</b>	<b>Migrated from foreign country</b>
ทวีปเอเชีย	24,471	74	76	67	1,907	5,907	5,945	7,159	2,291	825	137	83	Asia
ทวีปอเมริกา	2,500	32	37	13	34	113	254	843	848	150	109	67	America
ทวีปยุโรป	1,957	57	17	8	21	94	169	681	575	256	69	10	Europe
ทวีปออสเตรเลีย/แปซิฟิก	310	-	2	-	34	4	24	114	64	42	26	-	Australia/Pacific
ทวีปแอฟริกา	436	7	9	6	11	49	135	150	58	12	-	-	Africa
อื่น ๆ	-	-	-	-	-	-	-	-	-	-	-	-	Others
ไม่ทราบประเทศ	7	-	-	-	-	-	-	4	-	-	3	-	Unknown country
ไม่ทราบ	130,558	5,450	2,344	2,387	9,012	18,488	20,063	35,541	20,756	10,508	3,893	2,117	Unknown

ตารางที่ 20 ประชากรที่ย้ายถิ่นภายใน 5 ปี จำแนกตามสถานที่อยู่ก่อนย้าย กลุ่มอายุ และเพศ (ต่อ)

Table 20 Population who migrated within previous five years by previous place of residence, age group and sex (Contd.)

สถานที่อยู่ก่อนย้าย และเพศ	รวม Total	กลุ่มอายุ Age group											Previous place of residence and sex
		0 - 4	5 - 9	10 - 14	15 - 19	20 - 24	25 - 29	30 - 39	40 - 49	50 - 59	60 - 69	70 ขึ้นไป and over	
หญิง	4,272,590	154,876	160,958	199,035	286,186	434,227	496,026	890,160	724,544	476,717	243,956	205,905	Female
ยอดรวมผู้ย้ายถิ่น	488,525	8,085	4,701	5,102	51,857	125,466	86,201	110,129	55,966	24,604	9,677	6,738	Total migrants
ส่วนร้อย	11.4	5.2	2.9	2.6	18.1	28.9	17.4	12.4	7.7	5.2	4.0	3.3	Percent
ย้ายภายในจังหวัด	-	-	-	-	-	-	-	-	-	-	-	-	Migrated within province
เขตการปกครอง	-	-	-	-	-	-	-	-	-	-	-	-	Area
จากในเขตเทศบาล	-	-	-	-	-	-	-	-	-	-	-	-	From municipal area
จากนอกเขตเทศบาล	-	-	-	-	-	-	-	-	-	-	-	-	From non-municipal area
ไม่ทราบเขต	-	-	-	-	-	-	-	-	-	-	-	-	Unknown area
อำเภอ	-	-	-	-	-	-	-	-	-	-	-	-	Amphoe
อำเภอเดียวกัน	-	-	-	-	-	-	-	-	-	-	-	-	Within amphoe
ต่างอำเภอ	-	-	-	-	-	-	-	-	-	-	-	-	Different amphoe
ไม่ทราบอำเภอ	-	-	-	-	-	-	-	-	-	-	-	-	Unknown amphoe
ย้ายมาจากจังหวัดอื่น	321,984	2,649	2,182	2,693	39,232	96,870	57,045	67,601	32,606	13,020	5,052	3,035	Migrated from other province
จากในเขตเทศบาล	143,302	1,177	943	1,209	17,540	41,216	26,234	30,266	14,399	6,194	2,568	1,557	From municipal area
จากนอกเขตเทศบาล	175,469	1,391	1,199	1,446	21,520	55,103	30,169	36,475	17,686	6,615	2,414	1,453	From non-municipal area
ไม่ทราบเขต	3,214	82	41	38	172	551	642	860	521	212	70	25	Unknown area
ย้ายมาจากจังหวัด	321,984	2,649	2,182	2,693	39,232	96,870	57,045	67,601	32,606	13,020	5,052	3,035	Migrated from province
กรุงเทพมหานคร	-	-	-	-	-	-	-	-	-	-	-	-	Bangkok Metropolis
กาญจนบุรี	3,964	28	23	27	507	1,542	675	625	300	136	89	13	Kanchanaburi
จันทบุรี	2,669	15	16	7	387	989	412	491	207	113	22	9	Chanthaburi
ฉะเชิงเทรา	3,511	37	13	16	553	1,139	609	530	278	114	144	77	Chachoengsao
ชลบุรี	6,263	79	70	42	754	1,877	1,114	1,214	653	250	162	49	Chon Buri
ชัยนาท	2,163	22	5	15	265	612	390	417	254	88	63	33	Chai Nat
ตราด	1,541	10	6	14	280	685	202	167	75	60	28	13	Trat
นครนายก	1,844	18	6	20	240	644	247	349	125	101	52	43	Nakhon Nayok
นครปฐม	5,862	42	53	42	656	1,725	1,041	1,195	490	341	117	160	Nakhon Pathom
นนทบุรี	8,942	89	108	100	737	1,391	1,631	2,476	1,381	639	181	208	Nonthaburi
ปทุมธานี	7,209	74	65	86	555	1,424	1,383	2,005	991	358	161	109	Pathum Thani

ตารางที่ 20 ประชากรที่ย้ายถิ่นภายใน 5 ปี จำแนกตามสถานที่อยู่ก่อนย้าย กลุ่มอายุ และเพศ (ต่อ)

Table 20 Population who migrated within previous five years by previous place of residence, age group and sex (Contd.)

สถานที่อยู่ก่อนย้าย และเพศ	รวม Total	กลุ่มอายุ Age group											Previous place of residence and sex
		0 - 4	5 - 9	10 - 14	15 - 19	20 - 24	25 - 29	30 - 39	40 - 49	50 - 59	60 - 69	70 ขึ้นไป and over	
ประจวบคีรีขันธ์	2,772	-	13	29	451	1,149	376	429	166	74	46	39	Prachuap Khiri Khan
ปราจีนบุรี	2,986	35	10	33	598	906	418	479	265	163	61	18	Prachin Buri
พระนครศรีอยุธยา	4,474	31	29	52	427	1,332	582	820	513	388	136	163	Phra Nakhon Si Ayutthaya
เพชรบุรี	4,057	36	43	48	526	1,521	523	621	430	173	87	50	Phetchaburi
ระยอง	3,022	18	24	11	586	1,236	343	403	192	141	29	41	Rayong
ราชบุรี	6,008	28	23	39	1,058	2,217	996	929	331	235	66	88	Ratchaburi
ลพบุรี	4,021	29	32	35	506	1,291	646	867	337	175	72	33	Lop Buri
สมุทรปราการ	11,064	149	158	157	983	2,291	1,712	2,766	1,706	699	306	136	Samut Prakan
สมุทรสงคราม	1,750	13	12	15	273	861	147	200	144	49	10	28	Samut Songkhram
สมุทรสาคร	3,909	40	46	36	432	1,050	551	879	505	229	63	80	Samut Sakhon
สระแก้ว	2,825	33	24	21	570	865	440	480	242	106	23	22	Sa Kaeo
สระบุรี	3,036	23	19	16	557	910	480	425	297	183	80	46	Saraburi
สิงห์บุรี	1,411	7	4	15	167	444	279	294	108	34	16	43	Sing Buri
สุพรรณบุรี	4,786	30	36	26	703	1,445	779	951	485	182	103	46	Suphan Buri
อ่างทอง	2,043	19	14	19	250	580	335	390	207	134	53	41	Ang Thong
กำแพงเพชร	3,401	28	31	27	404	823	668	699	422	172	77	50	Kamphaeng Phet
เชียงใหม่	5,369	26	19	31	658	1,432	1,091	1,302	412	289	78	31	Chiang Rai
เชียงใหม่	5,081	36	20	54	418	1,330	1,241	1,222	377	235	72	77	Chiang Mai
ตาก	2,468	35	5	23	241	779	462	464	322	76	63	-	Tak
นครสวรรค์	4,939	27	22	65	656	1,250	962	887	569	251	145	105	Nakhon Sawan
น่าน	3,140	8	11	34	391	1,133	608	528	290	93	6	38	Nan
พะเยา	2,497	15	9	31	352	631	573	445	307	86	42	6	Phayao
พิจิตร	3,489	39	11	36	341	809	562	920	430	167	110	64	Phichit
พิษณุโลก	3,858	39	24	40	242	1,040	692	983	592	145	45	16	Phitsnulok
เพชรบูรณ์	5,557	53	55	51	815	1,507	934	1,233	588	224	66	31	Phetchabun
แพร่	2,229	19	3	12	222	703	373	481	263	67	65	21	Phrae
แม่ฮ่องสอน	698	-	-	4	97	294	81	149	34	21	19	-	Mae Hong Son
ลำปาง	3,814	12	11	20	450	1,136	895	778	314	159	30	11	Lampang
ลำพูน	1,079	9	-	12	147	393	139	216	106	40	11	7	Lamphun

ตารางที่ 20 ประชากรที่ย้ายถิ่นภายใน 5 ปี จำแนกตามสถานที่อยู่ก่อนย้าย กลุ่มอายุ และเพศ (ต่อ)

Table 20 Population who migrated within previous five years by previous place of residence, age group and sex (Contd.)

สถานที่อยู่ก่อนย้าย และเพศ	รวม Total	กลุ่มอายุ Age group											Previous place of residence and sex
		0 - 4	5 - 9	10 - 14	15 - 19	20 - 24	25 - 29	30 - 39	40 - 49	50 - 59	60 - 69	70 ขึ้นไป and over	
สุโขทัย	3,357	20	20	18	379	1,185	572	597	352	142	38	34	Sukhothai
อุดรดิตต์	2,037	7	5	10	174	492	423	471	215	181	42	17	Uttaradit
อุทัยธานี	1,436	2	4	16	172	513	258	205	172	65	19	11	Uthai Thani
กาฬสินธุ์	5,121	51	34	48	501	1,115	1,103	1,427	650	181	11	-	Kalasin
ขอนแก่น	9,074	62	46	79	1,030	2,603	1,556	2,013	1,079	449	133	26	Khon Kaen
ชัยภูมิ	6,340	46	26	51	879	1,849	1,071	1,335	706	276	79	23	Chaiyaphum
นครพนม	3,674	22	26	15	428	920	659	897	500	171	21	15	Nakhon Phanom
นครราชสีมา	13,270	157	145	107	1,438	3,441	2,157	3,420	1,598	468	214	127	Nakhon Ratchasima
บุรีรัมย์	8,809	87	81	62	1,202	2,398	1,668	1,811	1,079	319	83	18	Buri Ram
มหาสารคาม	4,617	32	21	44	440	1,315	816	1,058	666	165	47	12	Maha Sarakham
มุกดาหาร	2,250	16	11	15	172	546	630	518	241	81	21	-	Mukdahan
ยโสธร	4,147	41	25	40	432	1,163	841	909	489	156	52	-	Yasothon
ร้อยเอ็ด	11,548	139	109	164	1,273	2,711	1,947	3,139	1,497	321	185	63	Roi Et
เลย	2,505	27	16	26	276	721	554	493	232	86	46	30	Loei
ศรีสะเกษ	9,080	61	65	80	862	2,259	1,647	2,745	943	246	93	79	Si Sa Ket
สกลนคร	5,211	70	29	40	508	1,105	1,213	1,407	550	221	47	21	Sakon Nakhon
สุรินทร์	8,064	75	55	59	1,013	2,071	1,720	1,791	908	212	114	47	Surin
หนองคาย	5,370	59	24	54	686	1,656	845	1,271	552	188	21	13	Nong Khai
อุดรธานี	7,184	70	57	53	874	2,021	1,436	1,691	748	183	48	3	Udon Thani
อุบลราชธานี	11,239	98	90	74	1,367	2,735	2,199	2,839	1,179	518	113	27	Ubon Ratchathani
หนองบัวลำภู	2,045	22	11	15	214	540	362	522	262	52	32	12	Nong Bua Lamphu
อำนาจเจริญ	2,418	20	6	15	291	668	525	536	254	67	34	4	Amnat Charoen
กระบี่	1,781	7	6	2	373	939	254	141	29	18	12	-	Krabi
ชุมพร	3,254	5	8	49	612	1,516	426	387	151	60	21	21	Chumphon
ตรัง	3,857	8	17	5	570	2,017	585	381	122	76	38	38	Trang
นครศรีธรรมราช	9,470	61	32	69	1,084	4,482	1,641	1,283	388	182	142	107	Nakhon Si Thammarat
นราธิวาส	1,675	7	3	-	282	1,069	140	120	26	13	14	-	Narathiwat
ปัตตานี	1,268	5	7	11	262	518	206	142	62	29	4	22	Pattani
พังงา	1,007	-	-	3	136	528	104	130	35	35	26	9	Phangnga

ตารางที่ 20 ประชากรที่ย้ายถิ่นภายใน 5 ปี จำแนกตามสถานที่อยู่ก่อนย้าย กลุ่มอายุ และเพศ (ต่อ)

Table 20 Population who migrated within previous five years by previous place of residence, age group and sex (Contd.)

สถานที่อยู่ก่อนย้าย และเพศ	รวม Total	กลุ่มอายุ Age group											Previous place of residence and sex
		0 - 4	5 - 9	10 - 14	15 - 19	20 - 24	25 - 29	30 - 39	40 - 49	50 - 59	60 - 69	70 ขึ้นไป and over	
พัทลุง	2,758	-	9	10	284	1,224	669	375	106	35	33	14	Phatthalung
ภูเก็ต	1,720	14	13	21	253	494	328	393	120	59	18	7	Phuket
ยะลา	1,981	9	3	10	305	826	272	251	123	94	42	44	Yala
ระนอง	1,153	14	10	-	232	524	126	106	92	21	14	14	Ranong
สงขลา	4,728	20	39	28	580	1,714	981	822	231	195	59	60	Songkhla
สตูล	1,145	-	13	10	127	607	147	159	44	25	-	12	Satun
สุราษฎร์ธานี	5,023	13	27	14	892	2,489	792	417	152	96	95	37	Surat Thani
ไม่ทราบจังหวัด	2,623	54	19	19	177	516	583	692	349	145	46	23	Unknown province
<b>ย้ายมาจากต่างประเทศ</b>	<b>25,727</b>	<b>171</b>	<b>122</b>	<b>74</b>	<b>3,528</b>	<b>7,208</b>	<b>5,680</b>	<b>5,675</b>	<b>2,519</b>	<b>448</b>	<b>184</b>	<b>118</b>	<b>Migrated from foreign country</b>
ทวีปเอเชีย	22,497	91	81	64	3,397	6,999	5,182	4,452	1,785	299	71	75	Asia
ทวีปอเมริกา	1,603	28	20	10	97	145	255	622	232	61	90	44	America
ทวีปยุโรป	1,305	52	20	-	31	17	200	489	420	52	23	-	Europe
ทวีปออสเตรเลีย/แปซิฟิก	137	-	-	-	3	18	-	45	35	37	-	-	Australia/Pacific
ทวีปแอฟริกา	185	-	-	-	-	29	43	67	47	-	-	-	Africa
อื่น ๆ	-	-	-	-	-	-	-	-	-	-	-	-	Others
ไม่ทราบประเทศ	-	-	-	-	-	-	-	-	-	-	-	-	Unknown country
ไม่ทราบ	140,813	5,265	2,397	2,335	9,097	21,388	23,476	36,853	20,841	11,136	4,441	3,585	Unknown

ตารางที่ 21 ประชากรที่ย้ายถิ่นภายใน 5 ปี จำแนกตามเหตุผลของการย้ายถิ่น และเพศ

Table 21 Population who migrated within previous five years by reasons for moving and sex

เหตุผลของการย้ายถิ่น	ประชากร Population			Reasons for moving
	รวม Total	ชาย Male	หญิง Female	
ยอดรวม	955,419	466,884	488,535	Total
หางานทำ	252,073	137,773	114,300	To look for work
หน้าที่การงาน	258,952	134,659	124,293	Job assignment
เพื่อการศึกษา	164,085	62,205	101,880	To study
ติดตามบุคคลในครัวเรือน	93,682	30,353	63,330	Following persons in household
กลับภูมิลำเนา	39,633	17,805	21,829	To return home
ย้ายที่อยู่อาศัย	66,369	31,686	34,682	Change of residence
ย้ายเข้าครัวเรือนสถาบัน	16,777	11,480	5,297	Change to institution household
อื่น ๆ	12,855	8,039	4,816	Others
ไม่ทราบ	50,993	32,885	18,109	Unknown

ตารางที่ 22ครัวเรือนส่วนบุคคล จำแนกตามกลุ่มอายุของหัวหน้าครัวเรือน และเพศ

Table 22 Private households by age group of household head and sex

กลุ่มอายุ ของหัวหน้าครัวเรือน	รวม Total	หัวหน้าครัวเรือนชาย Male head	หัวหน้าครัวเรือนหญิง Female head	Age group of household head
ยอดรวม	2,869,224	1,819,438	1,049,786	Total
น้อยกว่า 14 ปี	2,129	1,555	574	Less than 14
14 - 19	52,660	26,962	25,698	14 - 19
20 - 24	162,457	83,192	79,265	20 - 24
25 - 29	256,079	152,547	103,532	25 - 29
30 - 34	302,504	198,828	103,677	30 - 34
35 - 39	330,862	231,727	99,134	35 - 39
40 - 44	350,652	244,185	106,467	40 - 44
45 - 49	338,496	229,853	108,643	45 - 49
50 - 54	312,525	207,348	105,177	50 - 54
55 - 59	240,099	150,731	89,368	55 - 59
60 - 64	179,742	110,109	69,632	60 - 64
65 - 69	117,402	67,007	50,396	65 - 69
70 - 74	100,226	53,992	46,234	70 - 74
75 - 79	62,410	31,833	30,577	75 - 79
80 - 84	38,679	18,709	19,970	80 - 84
85 ขึ้นไป	22,302	10,860	11,441	85 and over



# ตารางเคหะ

# สารบัญตารางสถิติ

## ตารางเศษ

- ตารางที่ 1 คริวเรือนส่วนบุคคล จำแนกตามประเภทของที่อยู่อาศัย และการครอบครองที่อยู่อาศัย
- ตารางที่ 2 คริวเรือนส่วนบุคคล จำแนกตามประเภทของที่อยู่อาศัย และลักษณะของที่อยู่อาศัย
- ตารางที่ 3 คริวเรือนส่วนบุคคล จำแนกตามขนาดของคริวเรือน และประเภทของที่อยู่อาศัย
- ตารางที่ 4 คริวเรือนส่วนบุคคล จำแนกตามการถือกรรมสิทธิ์ที่ดิน
- ตารางที่ 5 คริวเรือนส่วนบุคคล จำแนกตามเชื้อเพลิงส่วนใหญ่ที่ใช้ในการประกอบอาหาร และประเภทของที่อยู่อาศัย
- ตารางที่ 6 คริวเรือนส่วนบุคคล จำแนกตามลักษณะการใช้ส้วม และประเภทของที่อยู่อาศัย
- ตารางที่ 7 คริวเรือนส่วนบุคคล จำแนกตามแหล่งที่มาของน้ำดื่ม และน้ำใช้ส่วนใหญ่ และประเภทของที่อยู่อาศัย
- ตารางที่ 8 คริวเรือนส่วนบุคคล จำแนกตามการเป็นเจ้าของเครื่องใช้ และการมีอุปกรณ์เทคโนโลยี

ตารางที่ 1 ครัวเรือนส่วนบุคคล จำแนกตามประเภทของที่อยู่อาศัย และการครอบครองที่อยู่อาศัย

Table 1 Private households by type of living quarters and tenure of living quarters

ประเภทของที่อยู่อาศัย และการครอบครองที่อยู่อาศัย	รวม Total		Type of living quarters and tenure of living quarters
	ครัวเรือน Household	ร้อยละ Percent	
<b>ประเภทของที่อยู่อาศัย</b>	<b>2,869,224</b>	<b>100.0</b>	<b>Type of living quarters</b>
บ้านเดี่ยว	867,302	30.2	Detached house
ทาวน์เฮ้าส์/บ้านแฝด/ทาวน์โฮม	428,382	14.9	Town house/Duplex/Townhome
คอนโดมิเนียม/แมนชั่น	266,959	9.3	Condominium/Mansion
แฟลต/อพาร์ทเมนท์/หอพัก	632,497	22.0	Flat/Apartment/Hostel
ตึกแถว/ห้องแถว/เรือนแถว	554,868	19.3	Row house/Shop house/Row room
ห้องภายในบ้าน	26,678	0.9	Room in house
เรือ/แพ/รถ	171	a	Boat/Raft/Motor vehicle
อื่น ๆ <sup>1/</sup>	10,782	0.4	Others <sup>1/</sup>
ไม่ทราบ	81,586	2.8	Unknown
<b>การครอบครองที่อยู่อาศัย</b>	<b>2,869,224</b>	<b>100.0</b>	<b>Tenure of living quarters</b>
เป็นเจ้าของมีภาระการผ่อนชำระ	405,083	14.1	Owner to pay by installment
เป็นเจ้าของไม่มีภาระการผ่อนชำระ	1,015,754	35.4	Owner not pay by installment
เช่าซื้อ	50,359	1.8	Hire purchaser
เช่า	1,070,923	37.3	Rent
อยู่โดยไม่เสียค่าเช่า เพราะเป็นส่วนหนึ่งของค่าจ้าง	121,445	4.2	Payment in kind for service
อยู่โดยไม่เสียค่าเช่าเพราะให้อยู่เปล่า	100,284	3.5	Rent free
อื่น ๆ	20,232	0.7	Others
ไม่ทราบ	85,142	3.0	Unknown

1/ รวมที่อยู่อาศัยในสำนักงาน

1/ Including room in office

ตารางที่ 2 ครีวเรือนส่วนบุคคล จำแนกตามประเภทของที่อยู่อาศัย และลักษณะของที่อยู่อาศัย

Table 2 Private households by type of living quarters and construction materials of dwelling unit

ลักษณะของที่อยู่อาศัย	รวม Total		ประเภทของที่อยู่อาศัย Type of living quarters					Construction materials of dwelling unit
	ครัวเรือน Household	ร้อยละ Percent	บ้านเดี่ยว Detached house	ทาวน์เฮ้าส์/บ้านแฝด/ทาวน์โฮม Townhouse	คอนโดมิเนียม/แมนชั่น/มansion Condominium/Mansion	แฟลต/อพาร์ทเมนท์/หอพัก Flat/Apartment/Hostel	ตึกแถว/ห้องแถว/เรือนแถว Row house/Shop house/Row room	
ยอดรวม <sup>1/</sup>	2,750,007	100.0	867,302	428,382	266,959	632,497	554,868	Total <sup>1/</sup>
ตึก	2,212,996	80.5	466,291	428,382	266,959	621,166	430,200	Cement or brick
ไม้	309,914	11.3	225,752	-	-	4,409	79,753	Wood
ครึ่งตึกครึ่งไม้	219,508	8.0	167,671	-	-	6,922	44,916	Wood and cement or brick
ใช้วัสดุไม่ถาวรในห้องถิ่น <sup>2/</sup>	1,143	a	1,143	-	-	-	-	Non-permanent materials <sup>2/</sup>
ใช้วัสดุใช้แล้ว <sup>3/</sup>	1,036	a	1,036	-	-	-	-	Reused materials <sup>3/</sup>
อื่น ๆ	2,100	0.1	2,100	-	-	-	-	Others
ไม่ทราบ	3,309	0.1	3,309	-	-	-	-	Unknown

1/ ไม่รวมครัวเรือนส่วนบุคคลที่มีที่อยู่อาศัยเป็นห้องภายในบ้าน ที่อยู่อาศัยในสำนักงาน และเรือ แพ รถ

2/ เช่น ไม้ไผ่ ใบจาก ฯลฯ

3/ เช่น ไม้ลัง ฯลฯ

a น้อยกว่าร้อยละ 0.1

1/ Excluding private households which residence are room in house, room in office and boat/raft/motor vehicle

2/ e.g. Bamboo and thatch

3/ e.g. Boxes and crates

a Less than 0.1 percent

ตารางที่ 3 ครั้วเรือนส่วนบุคคล จำแนกตามขนาดของครั้วเรือน และประเภทของที่อยู่อาศัย

Table 3 Private households by size of household and type of living quarters

ขนาดของครั้วเรือน	รวม Total		ประเภทของที่อยู่อาศัย Type of living quarters									Household size
	ครั้วเรือน	ร้อยละ	บ้านเดี่ยว	ทาวน์เฮ้าส์/ บ้านแฝด/ ทาวน์โฮม	คอนโด- มิเนียม/ แมนชั่น	แฟลต/ อพาร์ทเมนท์/ หอพัก	ตึกแถว/ ห้องแถว/ เรือนแถว	ห้อง ภายในบ้าน	เรือ/ แพ/รถ Boat/ Raft/ Motor vehicle	อื่น ๆ <sup>1/</sup>	ไม่ทราบ	
	Households	Percent	Detached house	Town house/ Duplex/ Townhome	Condo- minium/ Mansion	Flat/ Apartment/ Hostel	Row house/ Shop house/ Row room	Room in house		Others <sup>1/</sup>	Unknown	
ยอดรวม	2,869,224	100.0	867,302	428,382	266,959	632,497	554,868	26,678	171	10,782	81,586	Total
1 คน	660,346	14.3	90,057	49,067	129,143	252,129	107,140	7,265	32	3,481	22,032	1 person
2 คน	694,372	20.9	153,299	86,847	83,841	194,739	142,621	9,256	34	2,950	20,784	2 persons
3 คน	551,529	21.7	189,073	103,554	32,896	97,371	107,845	5,685	44	1,688	13,373	3 persons
4 คน	479,330	20.5	191,324	100,167	15,402	61,419	95,007	2,824	18	1,444	11,723	4 persons
5 คน	242,024	11.6	113,065	48,211	3,947	18,805	50,165	1,050	14	523	6,242	5 persons
6 คน	132,298	6.7	67,817	24,604	1,212	5,618	28,636	352	22	280	3,758	6 persons
7 คน	50,407	2.0	27,744	8,387	307	1,302	10,973	115	7	179	1,392	7 persons
8 คน	25,673	1.1	14,582	3,803	67	531	5,467	67	-	118	1,038	8 persons
9 คน	13,286	0.5	7,821	1,651	18	243	3,120	34	-	24	375	9 persons
10 คนขึ้นไป	19,959	0.6	12,520	2,090	124	341	3,895	29	0	94	867	10 persons and over

1/ รวมที่อยู่อาศัยในสำนักงาน

1/ Including room in office

ตารางที่ 4ครัวเรือนส่วนบุคคล จำแนกตามการถือกรรมสิทธิ์ที่ดิน

Table 4 Private households by land ownership

การถือกรรมสิทธิ์ที่ดิน	รวม Total		Land ownership
	ครัวเรือน Household	ร้อยละ Percent	
ยอดรวม	1,459,024	100.0	Total
เป็นเจ้าของ	1,157,711	79.3	Owner
เช่าซื้อที่ดิน	86,714	5.9	Hire purchaser
เช่า	112,222	7.7	Rent
ไม่เสียค่าเช่าที่ดิน	65,696	4.5	Rent free
อื่น ๆ	15,620	1.1	Others
ไม่ทราบ	21,062	1.4	Unknown

ตารางที่ 5 คริวเรือนส่วนบุคคล จำแนกตามเชื้อเพลิงส่วนใหญ่ที่ใช้ในการประกอบอาหาร และประเภทของที่อยู่อาศัย

Table 5 Private households by major source of cooking fuel and type of living quarters

เชื้อเพลิงที่ใช้ในการประกอบอาหาร	รวม Total		ประเภทของที่อยู่อาศัย Type of living quarters										Cooking fuel
	ครัวเรือน household	ร้อยละ Percent	บ้านเดี่ยว Detached house	ทาวน์เฮ้าส์/บ้านแฝด/ทาวน์โฮม Town house/ Duplex/ Townhome	คอนโด-มินิเนียม/แมนชั่น Condo-minium/ Mansion	แฟลต/อพาร์ทเมนต์/หอพัก Flat/ Apartment/ Hostel	ตึกแถว/ห้องแถว/เรือนแถว Row house/ in house	ห้อง ภายในบ้าน Room	เรือ/แพ/รถ Boat/Raft/ Motor vehicle	อื่น ๆ <sup>1/</sup> Others <sup>1/</sup>	ไม่ทราบ Unknown		
ยอดรวม	2,869,224	100.0	867,302	428,382	266,959	632,497	554,866	26,678	171	10,782	81,586	Total	
ก๊าซ	2,191,468	76.4	819,540	401,880	101,719	368,123	469,528	18,014	108	7,186	5,370	Gas	
ถ่าน/ฟืน/เศษไม้	14,651	0.5	5,966	1,461	-	1,032	5,340	465	-	305	81	Charcoal/Wood/Scrab wood	
ไฟฟ้า	329,401	11.5	20,552	14,891	108,042	148,138	33,617	2,065	17	1,482	598	Electricity	
น้ำมันก๊าด/อื่น ๆ	838	a	160	76	-	347	247	-	-	-	7	Kerosene/Others	
ไม่มีการหุงต้ม	257,130	9.0	20,458	10,006	57,198	114,856	46,099	6,095	35	1,736	647	Not cooking	
ไม่ทราบ	75,736	2.6	627	68	-	-	36	39	11	73	74,882	Unknown	

1/ รวมที่อยู่อาศัยในสำนักงาน  
 1/ Including room in office  
 a มีค่าน้อยกว่า 0.1  
 a Less than 0.1 percent

ตารางที่ 6 คริวเรือนส่วนบุคคล จำแนกตามลักษณะการใช้ส้วม และประเภทของที่อยู่อาศัย

Table 6 Private households by toilet facility and type of living quarters

ลักษณะการใช้ส้วม	รวม Total		ประเภทของที่อยู่อาศัย Type of living quarters										Toilet facility
	ครัวเรือน household	ร้อยละ Percent	บ้านเดี่ยว Detached house	ทาวน์เฮ้าส์/ บ้านแฝด/ ทาวน์โฮม Town house/ Duplex/ Townhome	คอนโด- มิเนียม/ แมนชั่น Condo- minium/ Mansion	แฟลต/ อพาร์ทเมนท์/ หอพัก Flat/ Apartment/ Hostel	ตึกแถว/ ห้องแถว/ เรือนแถว Row house/ Shop house/ Row room	ห้อง ภายในบ้าน Room in house	เรือ/ แพ/รถ Boat/ Raft/ Motor vehicle	อื่น ๆ <sup>1/</sup> Others <sup>1/</sup>	ไม่ทราบ Unknown		
ยอดรวม	2,869,224	100.0	867,302	428,382	266,959	632,497	554,866	26,678	171	10,782	81,586	Total	
ส้วมแบบนั่งห้อยเท้า	1,833,529	63.9	543,520	344,807	243,391	424,692	261,467	7,040	69	3,807	4,736	Sitting toilet	
ส้วมแบบนั่งยอง	829,564	28.9	268,137	47,571	21,666	201,852	263,123	18,550	74	6,284	2,309	Squat toilet	
ส้วมแบบนั่งห้อยเท้า และส้วมแบบนั่งยอง	130,378	4.6	54,451	35,958	1,892	5,921	30,248	1,080	10	455	362	Sitting and squat toilet	
ส้วมหลุม/ส้วมถัง/ ส้วมถ่ายลงแม่น้ำ ลำคลอง	126	a	116	-	-	-	-	-	-	6	4	Pit toilet/ Defecate into river or canal	
ไม่มีส้วม	675	a	449	-	-	-	-	-	10	199	17	No toilet	
ไม่ทราบ	74,952	2.6	627	47	9	32	29	8	9	32	74,159	Unknown	

1/ รวมที่อยู่อาศัยในสำนักงาน

1/ Including room in office

a มีค่าน้อยกว่า 0.1

a Less than 0.1 percent



ตารางที่ 7 คริวเรือนส่วนบุคคล จำแนกตามแหล่งที่มาของน้ำดื่ม และน้ำใช้ส่วนใหญ่ และประเภทของที่อยู่อาศัย

Table 7 Private households by major source of drinking water and water supply and type of living quarters

แหล่งที่มาของน้ำดื่ม น้ำใช้	รวม Total		ประเภทของที่อยู่อาศัย Type of living quarters									Source of drinking water, water supply	
	ครัวเรือน Households	ร้อยละ Percent	บ้านเดี่ยว Detached house	ทาวน์เฮ้าส์/ทาวน์โฮม/ทาวน์โฮม/ทาวน์โฮม	คอนโด-มิเนียม/มินิม/มansion	แฟลต/อพาร์ทเมนท์/หอพัก/Flat/ Apartment/ Hostel	ตึกแถว/ห้องแถว/เรือนแถว/Shop house/Row room	ห้อง ภายในบ้าน Room in house	เรือ/แพ/รถ Boat/Raft/Motor vehicle	อื่น ๆ <sup>1/</sup> Others <sup>1/</sup>	ไม่ทราบ Unknown		
				Townhouse	Condo-minium/ Mansion	Flat/ Apartment/ Hostel	Row house/ Shop house/ Row room	in house	Boat/Raft/Motor vehicle	Others <sup>1/</sup>	Unknown		
<b>ยอดรวม</b>													<b>Total</b>
<b>น้ำดื่ม</b>	<b>2,869,224</b>	<b>100.0</b>	<b>867,302</b>	<b>428,382</b>	<b>266,959</b>	<b>632,497</b>	<b>554,868</b>	<b>26,678</b>	<b>171</b>	<b>10,782</b>	<b>81,586</b>		<b>Drinking water</b>
น้ำประปา	108,012	3.8	45,630	11,753	5,175	14,210	24,136	1,369	10	1,071	4,659		Tap water
น้ำประปาผ่านการบำบัด (ต้ม/กรอง)	1,617,403	56.4	645,333	313,262	68,979	218,124	319,221	11,608	89	5,107	35,680		Treated tap water (boiled/filtered)
น้ำบาดาล	761	a	270	58	44	120	259	-	-	-	9		Underground water
น้ำบ่อ	423	a	153	58	19	73	52	-	-	-	69		Well water
น้ำจากแม่น้ำ/ลำธาร/คลอง/น้ำตก/ภูเขา	590	a	299	58	14	88	116	-	-	10	4		River, stream, canal, waterfall, mountain
น้ำฝน	12,636	0.4	11,691	256	13	45	311	52	-	60	207		Rain water
น้ำดื่มบรรจุขวด/ตู้จำหน่ายเครื่องดื่ม	1,107,370	38.6	162,536	102,239	192,288	399,089	210,309	13,636	73	4,454	22,745		Bottled water, water from vending machine
อื่น ๆ	3,414	0.1	1,030	572	355	721	461	-	-	37	239		Others
ไม่ทราบ	18,457	0.6	360	126	72	27	-	13	-	42	17,818		Unknown
<b>น้ำใช้</b>	<b>2,869,224</b>	<b>100.0</b>	<b>867,302</b>	<b>428,382</b>	<b>266,959</b>	<b>632,497</b>	<b>554,868</b>	<b>26,678</b>	<b>171</b>	<b>10,782</b>	<b>81,586</b>		<b>Water supply</b>
น้ำประปา	2,830,662	98.7	855,677	427,270	265,872	629,605	551,938	26,532	171	10,477	63,121		Tap water
น้ำประปาผ่านการบำบัด (ต้ม/กรอง)	4,282	0.1	869	554	589	1,140	975	20	-	131	6		Treated tap water (boiled/filtered)
น้ำบาดาล	5,810	0.2	3,258	212	106	1,213	870	89	-	11	51		Underground water
น้ำบ่อ	3,739	0.1	3,177	42	176	173	76	2	-	22	71		Well water
น้ำจากแม่น้ำ/ลำธาร/คลอง/น้ำตก/ภูเขา	2,914	0.1	2,637	27	-	8	155	4	-	73	11		River, stream, canal, waterfall, mountain
น้ำฝน	1,782	0.1	824	186	143	202	263	-	-	13	152		Rain water
อื่น ๆ	1,556	0.1	538	64	25	92	580	22	-	22	213		Others
ไม่ทราบ	18,320	0.6	322	28	49	64	10	9	-	33	17,806		Unknown

1/ รวมที่อยู่อาศัยในสำนักงาน

1/ Including room in office

a มีค่าน้อยกว่า 0.1

a Less than 0.1 percent

ตารางที่ 8 ครัวเรือนส่วนบุคคล จำแนกตามการเป็นเจ้าของเครื่องใช้ และการมีอุปกรณ์เทคโนโลยี

Table 8 Private households by ownership of appliance and have technology

การเป็นเจ้าของเครื่องใช้ การมีอุปกรณ์เทคโนโลยี	ครัวเรือน Household				ร้อยละการเป็นเจ้าของเครื่องใช้ Percent with ownership of appliance	Ownership of appliance, have technology
	รวม Total	ไม่มี None	มี With appliance	ไม่ทราบ Unknown		
<b>ยอดรวม</b>						<b>Total</b>
<b>การเป็นเจ้าของเครื่องใช้</b>						<b>Ownership of appliance</b>
โทรทัศน์	2,869,224	139,772	2,727,794	1,658	95.1	Television
เครื่องเล่น วีซีดี/ดีวีดี	2,869,224	530,624	2,336,743	1,858	81.5	VCD/DVD player
โทรศัพท์มือถือ	2,869,224	168,378	2,699,132	1,714	94.1	Mobile phone
คอมพิวเตอร์	2,869,224	1,356,105	1,511,176	1,944	52.7	Computer
ตู้เย็น/ตู้แช่	2,869,224	468,555	2,398,846	1,823	83.7	Refrigerator/Freezer
ไมโครเวฟ/เตาอบ	2,869,224	1,661,059	1,206,045	2,119	42.1	Microwave
เครื่องซักผ้า	2,869,224	1,150,482	1,716,675	2,066	59.9	Washing machine
เครื่องปรับอากาศ	2,869,224	1,566,007	1,301,163	2,054	45.4	Air condition
รถยนต์ส่วนบุคคล/รถปิกอัพ/รถตู้	2,869,224	1,568,054	1,298,952	2,218	45.3	Car/Pick-up truck/Van
รถจักรยานยนต์	2,869,224	1,723,835	1,142,801	2,588	39.9	Motorcycle
รถแทรกเตอร์ 4 ล้อ	2,869,224	2,853,181	13,140	2,903	0.5	4- wheels tractor
รถไถ 2 ล้อ	2,869,224	2,852,745	13,604	2,875	0.5	2- wheels tractor
<b>การมีอุปกรณ์เทคโนโลยี</b>						<b>Have technology</b>
เคเบิลทีวี	2,869,224	1,887,530	976,848	4,847	34.1	Cable TV
จานดาวเทียม	2,869,224	2,333,155	530,914	5,155	18.5	Satellite dish
อินเทอร์เน็ต	2,869,224	1,796,115	1,068,613	4,496	37.3	Internet

# ภาคผนวก

## วิธีการประมาณผล (กรุงเทพมหานคร)

การประมาณผลเพื่อนำเสนอผลระดับเขต (50 เขต) ประกอบด้วย 2 ส่วน คือ ส่วนที่ 1 : ลักษณะทางประชากร และ ส่วนที่ 2 : ลักษณะการอยู่อาศัยของครัวเรือนส่วนบุคคล

กำหนดให้  $j = 1, 2, 3, \dots, 50$       แทนเขต  
 $k = 1, 2, 3, \dots, C_j$       แทนแขวง  
 $l = 1, 2$       แทนเพศ

### ส่วนที่ 1 : ลักษณะทางประชากร

#### การประมาณค่ายอดรวม

1.1 สูตรการคำนวณค่าประมาณยอดรวมของลักษณะที่ต้องการศึกษา  $Y$  ของประชากร สำหรับเพศ  $l$  เขต  $j$  คือ

$$\hat{Y}_{1jl} = \sum_{k=1}^{C_j} \frac{y_{1jkl}}{x_{1jkl}} X_{1jkl} = \sum_{k=1}^{C_j} r_{1jkl} X_{1jkl} \quad \dots\dots\dots (1)$$

โดยที่  $y_{1jkl}$  คือ ค่าของลักษณะที่ต้องการศึกษา  $Y$  ของประชากรที่เจงนับได้ทั้งสิ้น สำหรับเพศ  $l$  แขวง  $k$  เขต  $j$

$x_{1jkl}$  คือ จำนวนคน (ประชากร) ที่เจงนับได้ทั้งสิ้น สำหรับเพศ  $l$  แขวง  $k$  เขต  $j$

$X_{1jkl}$  คือ จำนวนคน (ประชากร) ทั้งสิ้นที่ได้จากการนับเจด สำหรับเพศ  $l$  แขวง  $k$  เขต  $j$

$r_{1jkl}$  คือ อัตราส่วนของค่าของลักษณะที่ต้องการศึกษา  $Y$  ของประชากรที่เจงนับได้ทั้งสิ้น กับจำนวนคน (ประชากร) ที่เจงนับได้ทั้งสิ้น สำหรับเพศ  $l$  แขวง  $k$  เขต  $j$  ซึ่ง

$$r_{1jkl} = \frac{y_{1jkl}}{x_{1jkl}} \quad \dots\dots\dots (2)$$

1.2 สูตรการคำนวณค่าประมาณยอดรวมของลักษณะที่ต้องการศึกษา  $Y$  ของประชากร สำหรับเขต  $j$  คือ

$$\hat{Y}_{1j} = \sum_{l=1}^2 \hat{Y}_{1jl} \quad \dots\dots\dots (3)$$

1.3 สูตรการคำนวณค่าประมาณยอดรวมของลักษณะที่ต้องการศึกษา  $Y$  ของประชากร สำหรับเพศ  $l$  ทั่วกรุงเทพมหานคร คือ

$$\hat{Y}_{1l} = \sum_{j=1}^{50} \hat{Y}_{1jl} \quad \dots\dots\dots (4)$$

1.4 สูตรการคำนวณค่าประมาณยอดรวมของลักษณะที่ต้องการศึกษา  $Y$  ของประชากร สำหรับ กรุงเทพมหานคร คือ

$$\hat{Y}_1 = \sum_{j=1}^{50} \hat{Y}_{1j} = \sum_{l=1}^2 \hat{Y}_{1l} \quad \dots\dots\dots (5)$$

## ส่วนที่ 2 : ลักษณะการอยู่อาศัยของครัวเรือนส่วนบุคคล

### การประมาณค่ายอดรวม

2.1 สูตรการคำนวณค่าประมาณยอดรวมของลักษณะที่ต้องการศึกษา  $Y$  ของครัวเรือนส่วนบุคคล สำหรับเขต  $j$  คือ

$$\hat{Y}_{21j} = \sum_{k=1}^{C_j} \frac{y_{21jk}}{n_{1jk}} N_{1jk} = \sum_{k=1}^{C_j} r_{21jk} N_{1jk} \quad \dots\dots\dots (6)$$

โดยที่  $y_{21jk}$  คือ ค่าของลักษณะที่ต้องการศึกษา  $Y$  ของครัวเรือนส่วนบุคคลที่เจงนับได้ทั้งสิ้น สำหรับ แหวง  $k$  เขต  $j$

$n_{1jk}$  คือ จำนวนครัวเรือนส่วนบุคคลที่เจงนับได้ทั้งสิ้น สำหรับแหวง  $k$  เขต  $j$

$N_{1jk}$  คือ จำนวนครัวเรือนส่วนบุคคลทั้งสิ้นที่ได้จากการนับจด สำหรับแหวง  $k$  เขต  $j$

$r_{21jk}$  คือ อัตราส่วนของค่าของลักษณะที่ต้องการศึกษา  $Y$  ของครัวเรือนส่วนบุคคลที่เจงนับได้ทั้งสิ้น กับจำนวนครัวเรือนส่วนบุคคลที่เจงนับได้ทั้งสิ้น สำหรับแหวง  $k$  เขต  $j$  ซึ่ง

$$r_{21jk} = \frac{y_{21jk}}{n_{1jk}} \quad \dots\dots\dots (7)$$

2.2 สูตรการคำนวณค่าประมาณยอดรวมของลักษณะที่ต้องการศึกษา  $Y$  ของครัวเรือนส่วนบุคคล สำหรับกรุงเทพมหานคร คือ

$$\hat{Y}_{21} = \sum_{j=1}^{50} \hat{Y}_{21j} \quad \dots\dots\dots (8)$$



## Method of Estimation for Bangkok Metropolis

The estimation for the final report provided the results at the district level. The method of estimation was composed of two parts, those for presenting characteristics of persons and characteristics of households.

Let  $j = 1, 2, 3, \dots, 50$  district  
 $k = 1, 2, 3, \dots, C_j$  sub-district  
 $l = 1, 2$  sex

### Part 1 : Characteristics of Persons

#### Estimation of Total

1.1 The formula for the estimate of the total number of characteristic  $Y$  of persons for sex  $l$  district  $j$  was

$$\hat{Y}_{1jl} = \sum_{k=1}^{C_j} \frac{y_{1jkl}}{x_{1jkl}} X_{1jkl} = \sum_{k=1}^{C_j} r_{1jkl} X_{1jkl} \quad \dots\dots\dots (1)$$

where  $y_{1jkl}$  was the characteristic  $Y$  of persons enumerated for sex  $l$  sub-district  $k$  district  $j$

$x_{1jkl}$  was the total number of persons enumerated for sex  $l$  sub-district  $k$  district  $j$

$X_{1jkl}$  was the total number of listing persons for sex  $l$  sub-district  $k$  district  $j$

$r_{1jkl}$  was the ratio of the characteristic  $Y$  of persons to the total number of persons enumerated for sex  $l$  sub-district  $k$  district  $j$ , where

$$r_{1jkl} = \frac{y_{1jkl}}{x_{1jkl}} \quad \dots\dots\dots (2)$$

1.2 The formula for the estimate of the total number of characteristic  $Y$  of persons for district  $j$  was

$$\hat{Y}_{1j} = \sum_{l=1}^2 \hat{Y}_{1jl} \quad \dots\dots\dots (3)$$

1.3 The formula for the estimate of the total number of characteristic  $Y$  of persons for sex  $l$  of Bangkok Metropolis was

$$\hat{Y}_{1l} = \sum_{j=1}^{50} \hat{Y}_{1jl} \quad \dots\dots\dots (4)$$

1.4 The formula for the estimate of the total number of characteristic  $Y$  of persons for Bangkok Metropolis was

$$\hat{Y}_1 = \sum_{j=1}^{50} \hat{Y}_{1j} = \sum_{l=1}^2 \hat{Y}_{1l} \quad \dots\dots\dots (5)$$

## Part 2 : Characteristics of Private Households

### Estimation of Total

2.1 The formula for the estimate of the total number of characteristic  $Y$  of private households for district  $j$  was

$$\hat{Y}_{21j} = \sum_{k=1}^{C_j} \frac{y_{21jk}}{n_{1jk}} N_{1jk} = \sum_{k=1}^{C_j} r_{21jk} N_{1jk} \quad \dots\dots\dots (6)$$

where  $y_{21jk}$  was the characteristic  $Y$  of private households enumerated for sub-district  $k$  district  $j$

$n_{1jk}$  was the total number of private households enumerated for sub-district  $k$  district  $j$

$N_{1jk}$  was the total number of listing private households for sub-district  $k$  district  $j$

$r_{21jk}$  was the ratio of the characteristic  $Y$  of private households to the total number of private households enumerated for sub-district  $k$  district  $j$ , where

$$r_{21jk} = \frac{y_{21jk}}{n_{1jk}} \quad \dots\dots\dots (7)$$

2.2 The formula for the estimate of the total number of characteristic  $Y$  of private households for Bangkok Metropolis was

$$\hat{Y}_{21} = \sum_{j=1}^{50} \hat{Y}_{21j} \quad \dots\dots\dots (8)$$





ลับ



สปค.2  
(แบบแจงนับ)

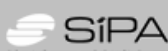

# ล่ำมะโนประชากรและเคหะ พ.ศ. 2553

## ตอนที่ 1 ที่ตั้งครุเรือน

ภาค จั๋งหวัด อำเภอ/เขต ตำบล/แขวง

--	--	--	--	--	--	--

 1-7

ก. บ้านเลขที่ ถนน ตรอก ซอย ลำนำ หรือละแวกบ้าน (ชื่อสถานที่ถ้ามี).....  
เบอร์โทร รัคพัท

ข. ครุเรือนนี้อยู่ ในเขตเทศบาล..... 1 นอกเขตเทศบาล..... 2  
ชื่อเทศบาล..... ชื่อ อบต.....

เขตการปกครอง  8

เทศบาล/อบต.    9-11

ค. เขตแจงนับ.....

เขตแจงนับ    12-14

ง. หมู่ที่..... ชื่อหมู่บ้าน.....

หมู่ที่   15-16

จ. ประเภทของครุเรือน  
ครุเรือนส่วนบุคคล..... 1 ครุเรือนกลุ่มบุคคล..... 2 } (จากแบบ สปค.1 C17-C18)

ประเภทของครุเรือน  17

ฉ. เลขลำดับที่ของครุเรือน

ลำดับที่ของครุเรือน    18-20

ช. ภาษาที่ใช้พูดประจำวันระหว่างสมาชิกในครุเรือน

ใช้เฉพาะภาษาไทย..... 1 ใช้ภาษาไทยปนภาษาอื่น..... 2 ใช้เฉพาะภาษาอื่น..... 3

ภาษาที่ใช้พูด  21

ภาษาอื่น ๆ ที่ใช้ (ระบุ).....

ภาษาอื่น ๆ   22-23

ซ. จำนวนสมาชิกในครุเรือน (นับทั้งหลังการแจงนับเสร็จแล้ว)..... คน

รวมจำนวนสมาชิก     24-27

แจงนับวันที่.....เดือน..... พ.ศ. 2553

บรรณอักษรและลงรหัสวันที่.....เดือน..... พ.ศ. 2553

ชื่อตัว - ชื่อสกุล.....

ชื่อตัว - ชื่อสกุล.....

พนักงานแจงนับ

พนักงานบรรณอักษรและลงรหัส



ตอนที่ 2 ลักษณะทางประชากร

ถามทุกคน							
ลำดับที่	ชื่อตัวและชื่อสกุล	ความเกี่ยวพันกับหัวหน้าครัวเรือน	เพศ	อายุ	เดือนและปีเกิด		ศาสนา
( มีชื่อในทะเบียนบ้านหรือไม่ก็ได้ )	บันทึก ยศ คำนำหน้าชื่อ ชื่อตัวและชื่อสกุล ( เรียงตามลำดับ ) ดังนี้	".....(ชื่อ)..... เป็นอะไร กับหัวหน้าครัวเรือน"		".....(ชื่อ)..... อายุเท่าใด"	".....(ชื่อ)..... เกิดเดือน และปีอะไร"		".....(ชื่อ)..... นับถือ ศาสนาอะไร"
	หัวหน้าครัวเรือน ภรรยาหรือสามี บุตรที่ยังไม่ได้สมรส ( เรียงตามลำดับอายุมากไปน้อย ) บุตรที่สมรสแล้วและคู่สมรส บุตรของบุตร พ่อ แม่ พ่อตา แม่ยาย ปู่ ย่า ตา ยาย ญาติอื่น ๆ ผู้อาศัย/คนรับใช้/คนงาน	บันทึกรหัส <b>สมาชิกในครัวเรือนส่วนบุคคล</b> หัวหน้าครัวเรือน..... 1 ภรรยาหรือสามี..... 2 บุตร (รวมบุตรเลี้ยงและบุตรบุญธรรม) - ยังไม่ได้สมรส..... 3 - สมรสแล้ว..... 4 บุตรชาย บุตรสะใภ้..... 5 บุตรของบุตร..... 6 พ่อ แม่ พ่อตา แม่ยาย ปู่ ย่า ตา ยาย ญาติอื่น ๆ..... 7 ผู้อาศัย/คนรับใช้/คนงาน..... 8 <b>สมาชิกในครัวเรือนกลุ่มบุคคล</b> คนงาน..... 8 พระสงฆ์/เณร..... 9 อื่น ๆ..... 0	บันทึกรหัส ชาย..... 1 หญิง..... 2	บันทึก <b>อายุเต็มปีบริบูรณ์</b> ถึงวันคล้ายวันเกิด ครั้งสุดท้ายก่อนวันที่ 1 ก.ค. 2553  <b>ถ้าอายุไม่ถึง 1 ปี</b> บันทึก "0" ชัดขาว	- ให้บันทึกรหัส <b>เดือนและปีเกิด</b>  เช่น ถ้าเกิดเดือนมิถุนายน พ.ศ. 2525 ให้บันทึก เดือน "6" ปี (พ.ศ.) "525" ( ให้บันทึกตัวเลข 3 หลักหลัง )  - ถ้าไม่ทราบ <b>เดือนปีเกิด</b> "ไม่ต้องบันทึก"	บันทึกรหัส พุทธ..... 1 อิสลาม..... 2 คริสต์..... 3 ฮินดู..... 4 ขงจื้อ..... 5 ลัทธิ..... 6 อื่น ๆ..... 7 ไม่มีศาสนา... 8	
F1	F2	F3	F4	F5	เดือน	ปี (พ.ศ.)	F8

						2	
						2	
						2	
						2	
						2	
						2	

 0 0 0 3	ตอนที่ 2 ลักษณะทางประชากร (ต่อ)					
อามทุกคน		อามอายุตั้งแต่ 3 ปีขึ้นไป				
สัญชาติ  ".....(ชื่อ)..... มีสัญชาติอะไร"  - ถ้ามีสัญชาติ ให้บันทึก "สัญชาติ" เช่น สัญชาติ <input type="text" value="764"/> รหัส <input type="text" value="764"/> สัญชาติ <input type="text" value="888"/> รหัส <input type="text" value="156"/> สัญชาติ <input type="text" value="999"/> รหัส <input type="text" value="104"/>  - ถ้าไม่มีสัญชาติ ให้บันทึก <input type="text" value="999999"/> รหัส <input type="text" value="998"/>  ( พนักงานแจนงนับ เป็นผู้นบันทึกรหัส )	การมีชื่อ ในทะเบียนบ้าน  ".....(ชื่อ)..... มีชื่อ ในทะเบียนบ้านนี้ หรือไม่"  บันทึกรหัส มีอยู่ที่บ้านนี้..... 1 มีอยู่ที่อื่น..... - จังหวัดนี้..... 2 - จังหวัดอื่น..... 3 ไม่มีในประเทศไทย แต่มีในประเทศอื่น..... 4 ไม่มีที่ใดเลย..... 5	การศึกษา ( นับถึงวันที่ 1 ก.ค. 2553 )				อามเฉพาะ ผู้ที่กำลังเรียนใน F11  "โดยปกติ สถานที่เรียนของ.....(ชื่อ).....อยู่ที่ไหน"  ถ้าเรียน • ในประเทศไทย ให้บันทึก ชื่อจังหวัดที่เรียน  • ต่างประเทศ ให้บันทึก รหัส "78"  ( พนักงานแจนงนับ เป็นผู้นบันทึกรหัส )
		ระดับ	บันทึกรหัส	ระดับ	บันทึกรหัส	
		ไม่เรียน/ไม่เคยเรียน/ไม่เคยจบชั้นใด..... 0		- พุทธศึกษา พระปริยัติธรรม - แผนกธรรม (นักธรรมตรี-โท-เอก)..... 17 - แผนกบาลี (บาลีประโยค, แผนกธรรมประโยค)... 18		
		เรียน/จบในระดับ - ก่อนประถมศึกษา..... 1 - ประถมศึกษา..... 2 - มัธยมศึกษาตอนต้น..... 3 - มัธยมศึกษาตอนปลาย..... 4		- ปวช./ปวศ.ต้น..... 5 - ประกาศนียบัตรสูงกว่ามัธยมศึกษาตอนปลาย..... 6 - อนุปริญญา..... 7 - ปวส./ปวท./ปวศ.สูง..... 8 - ปริญญาตรี..... 9 - ประกาศนียบัตรสูงกว่าปริญญาตรี..... 10 - ปริญญาโท..... 11 - ประกาศนียบัตรสูงกว่าปริญญาโท..... 12 - ปริญญาเอก..... 13 - ประกาศนียบัตรสูงกว่าปริญญาเอก/ แพทย์เฉพาะทาง..... 14		
		- การศึกษาออกโรงเรียน ( กศน. )..... 15 - การศึกษาโรงเรียนนานาชาติ..... 16		- ถ้ากำลังเรียน/เคยเรียน/เรียนจบแล้ว ให้บันทึก ระดับ/ชั้นปี ระดับ = รหัส 1 - 20 ชั้นปี = ชั้นปี/เกรด/ระดับ กศน. ( ถ้าเรียนนักธรรมตรี-โท-เอก บันทึกชั้นปี 1-2-3 )  - ถ้ากำลังเรียน/เคยเรียน/เรียนจบแล้ว แต่ไม่ทราบระดับ/ชั้นปี ให้บันทึก ระดับ/ชั้นปี = 98  - ถ้าไม่เรียน/ไม่เคยเรียน/ไม่เคยจบชั้นใดเลย ให้บันทึก ระดับและชั้นปี = 0 ซิตขวา		
ชั้นที่กำลังเรียน ".....(ชื่อ).....กำลังเรียนหรือไม่" ระดับ   ชั้นปี/เกรด/ระดับที่เรียน กศน.		ชั้นสูงสุดที่เรียนจบ ".....(ชื่อ).....จบการศึกษาสูงสุดชั้นใด" ระดับ   ชั้นปี/เกรด/ระดับที่เรียน กศน.				
F9	F10	F11		F12		F13

<input type="text"/>	<input type="text"/>	<input type="text"/>	<input type="text"/>	<input type="text"/>	<input type="text"/>	<input type="text"/>
<input type="text"/>	<input type="text"/>	<input type="text"/>	<input type="text"/>	<input type="text"/>	<input type="text"/>	<input type="text"/>
<input type="text"/>	<input type="text"/>	<input type="text"/>	<input type="text"/>	<input type="text"/>	<input type="text"/>	<input type="text"/>
<input type="text"/>	<input type="text"/>	<input type="text"/>	<input type="text"/>	<input type="text"/>	<input type="text"/>	<input type="text"/>
<input type="text"/>	<input type="text"/>	<input type="text"/>	<input type="text"/>	<input type="text"/>	<input type="text"/>	<input type="text"/>
<input type="text"/>	<input type="text"/>	<input type="text"/>	<input type="text"/>	<input type="text"/>	<input type="text"/>	<input type="text"/>
<input type="text"/>	<input type="text"/>	<input type="text"/>	<input type="text"/>	<input type="text"/>	<input type="text"/>	<input type="text"/>
<input type="text"/>	<input type="text"/>	<input type="text"/>	<input type="text"/>	<input type="text"/>	<input type="text"/>	<input type="text"/>
43	46	47	49	51	53	55



ตอนที่ 2 ลักษณะทางประชากร (ต่อ)

ถามอายุตั้งแต่ 10 ปีขึ้นไป		ถามอายุตั้งแต่ 13 ปีขึ้นไป			
การอ่านออกและเขียนได้		ถามเฉพาะเพศหญิง			สถานภาพสมรส ( ณ วันที่ 1 ก.ค. 2553 )
".....(ชื่อ)..... อ่านออกและเขียนหนังสือภาษาไทย และภาษาอื่นได้หรือไม่"		".....(ชื่อ)..... มีบุตรที่ให้กำเนิดเอง และมีชีวิตอยู่ขณะคลอด หรือไม่"	"จำนวนบุตรที่.....(ชื่อ).....ให้กำเนิดเองและมีชีวิตอยู่ขณะคลอด" ( รวมทั้งที่มีชีวิตอยู่และเสียชีวิตแล้ว นับถึงวันที่ 1 ก.ค. 2553 )		".....(ชื่อ)..... เป็นโสด สมรส หย่า หย่า หรือแยกกันอยู่"
ภาษาไทย	ภาษาอื่น	บันทึกรหัส	บุตรที่มีชีวิตอยู่	บุตรที่เสียชีวิตแล้ว	บันทึกรหัส
บันทึกรหัส ได้..... 1 ไม่ได้..... 0	- ได้ ให้ระบุภาษา • ถ้าได้มากกว่า 1 ภาษา ให้ระบุ ภาษาที่อ่านออก และเขียนได้มากที่สุด  - ไม่ได้ ให้บันทึก รหัส "0" ขีดขวา  ( พนักงานแฉงน เป็นผู้บันทึกรหัส )	มี..... 1 ( ตามต่อไป ) ไม่มี..... 0 ( ข้ามไปถาม F18 )	ถ้าไม่มี ให้บันทึก "0" ขีดขวา		โสด..... 1 สมรส/อยู่กินฉันท์สามีภรรยา..... 2 หย่า..... 3 หย่า..... 4 แยกกันอยู่..... 5 เคยสมรส แต่ไม่ทราบสถานภาพ..... 6
F14		F15	F16	F17	F18

<input type="checkbox"/>	<input type="checkbox"/>	<input type="checkbox"/>	<input type="checkbox"/>	<input type="checkbox"/>	<input type="checkbox"/>	<input type="checkbox"/>
<input type="checkbox"/>	<input type="checkbox"/>	<input type="checkbox"/>	<input type="checkbox"/>	<input type="checkbox"/>	<input type="checkbox"/>	<input type="checkbox"/>
<input type="checkbox"/>	<input type="checkbox"/>	<input type="checkbox"/>	<input type="checkbox"/>	<input type="checkbox"/>	<input type="checkbox"/>	<input type="checkbox"/>
<input type="checkbox"/>	<input type="checkbox"/>	<input type="checkbox"/>	<input type="checkbox"/>	<input type="checkbox"/>	<input type="checkbox"/>	<input type="checkbox"/>
<input type="checkbox"/>	<input type="checkbox"/>	<input type="checkbox"/>	<input type="checkbox"/>	<input type="checkbox"/>	<input type="checkbox"/>	<input type="checkbox"/>
<input type="checkbox"/>	<input type="checkbox"/>	<input type="checkbox"/>	<input type="checkbox"/>	<input type="checkbox"/>	<input type="checkbox"/>	<input type="checkbox"/>
<input type="checkbox"/>	<input type="checkbox"/>	<input type="checkbox"/>	<input type="checkbox"/>	<input type="checkbox"/>	<input type="checkbox"/>	<input type="checkbox"/>
57	58	60	61	63	65	67

ตอนที่ 2 ลักษณะทางประชากร (ต่อ)					
ถามอายุตั้งแต่ 15 ปีขึ้นไป				ถามทุกคน	
อาชีพหลักในรอบปีที่แล้ว ( 1 ก.ค. 2552 - 30 มิ.ย. 2553 )	ถามเฉพาะผู้บั้นที่อาศัยอยู่ใน F19			สถานที่เกิด	
<p>"ในรอบปีที่แล้ว.....(ชื่อ).....ทำงานหรือไม่"</p> <p>- ถ้าไม่ทำงาน ให้บันทึก "ไม่ทำ" (ข้ามไปถาม F23)</p> <p>- ถ้าทำงาน ให้บันทึก "หน้าที่ที่ได้รับผิดชอบ..... และ ตำแหน่ง (ถ้ามี)....." ( ถ้าทำงานหลายอย่าง ให้บันทึก งานที่ใช้เวลาทำมากที่สุด )</p> <p>เช่น</p> <p>ควบคุมระบบคลังสินค้า ( ผู้จัดการ )</p> <p>บรรจุสายไฟลงกล่อง</p> <p>เจ้าของกิจการร้านตัดเย็บเสื้อผ้า/ช่างตัดเย็บเสื้อผ้า</p> <p>ครูสอนระดับประถมศึกษา</p> <p>สัตวแพทย์</p> <p>ขับรถแท็กซี่/ขับรถตามบ้าน</p> <p>ลงรายการบัญชี</p> <p>วิศวกรไฟฟ้า</p> <p>ทำนาข้าวเพื่อขาย</p> <p>รับจ้างล้างจาน</p> <p>ขายข้าวแกง</p> <p>( บันทึกรหัสในสำนักงาน )</p>	ประเภทกิจการ/ลักษณะกิจกรรม ของสถานที่ทำงาน	สถานภาพ การทำงาน	ปัจจุบัน สถานที่ทำงานของ .....(ชื่อ).....อยู่ที่ไหน"	ถ้าเกิด	
	<p>"สถานที่ทำงานที่.....(ชื่อ).....ทำอยู่ เป็นกิจการอะไร"</p> <p>บันทึก</p> <p>ประเภทกิจการ/ลักษณะกิจกรรม อย่างละเอียด</p> <p>เช่น</p> <p>โรงงานผลิตน้ำอัดลม</p> <p>โรงงานผลิตสายไฟ</p> <p>ร้านตัดเย็บเสื้อผ้า</p> <p>โรงเรียนระดับมัธยมศึกษา</p> <p>โรงพยาบาลสัตว์</p> <p>การขับรถแท็กซี่/บริการขับรถส่วนตัว</p> <p>บริษัทรับทำบัญชี/ร้านขายปลีกอุปกรณ์ก่อสร้าง</p> <p>การไฟฟ้าฝ่ายผลิต</p> <p>การปลูกข้าว</p> <p>ร้านขายก๋วยเตี๋ยว</p> <p>รถเข็นขายข้าวแกง</p> <p>( บันทึกรหัสในสำนักงาน )</p>	<p>นายจ้าง..... 1</p> <p>ผู้ประกอบการธุรกิจส่วนตัว</p> <p>โดยไม่มีลูกจ้าง..... 2</p> <p>ผู้ช่วยธุรกิจในครัวเรือน</p> <p>โดยไม่ได้รับค่าจ้าง... 3</p> <p>ลูกจ้างรัฐบาล..... 4</p> <p>ลูกจ้างรัฐวิสาหกิจ..... 5</p> <p>ลูกจ้างเอกชน..... 6</p> <p>สมาชิกของ</p> <p>การรวมกลุ่ม..... 7</p>	<p>บันทึกรหัส</p> <p>ถ้าทำงาน</p> <p>● ในประเทศไทย ให้บันทึก ชื่อจังหวัดที่ทำงาน</p> <p>● ต่างประเทศ ให้บันทึก รหัส "78"</p> <p>ถ้าปัจจุบันไม่ทำงาน</p> <p>ให้บันทึก รหัส "98"</p> <p>( พนักงานแฉงนับ เป็นผู้บั้นที่กรหัส )</p>	<p>".....(ชื่อ)..... เกิดที่จังหวัด/ประเทศใด"</p> <p>ถ้าเกิด</p> <p>● ในประเทศไทย ให้บันทึก ชื่อจังหวัดที่เกิด</p> <p>● ต่างประเทศ ให้บันทึก ชื่อประเทศที่เกิด</p> <p>( พนักงานแฉงนับเป็นผู้บั้นที่กรหัส )</p>	จังหวัด
F19	F20	F21	F22	F23	
<input type="text"/>	<input type="text"/>	<input type="text"/>	<input type="text"/>	<input type="text"/>	<input type="text"/>
<input type="text"/>	<input type="text"/>	<input type="text"/>	<input type="text"/>	<input type="text"/>	<input type="text"/>
<input type="text"/>	<input type="text"/>	<input type="text"/>	<input type="text"/>	<input type="text"/>	<input type="text"/>
<input type="text"/>	<input type="text"/>	<input type="text"/>	<input type="text"/>	<input type="text"/>	<input type="text"/>
<input type="text"/>	<input type="text"/>	<input type="text"/>	<input type="text"/>	<input type="text"/>	<input type="text"/>
<input type="text"/>	<input type="text"/>	<input type="text"/>	<input type="text"/>	<input type="text"/>	<input type="text"/>
<input type="text"/>	<input type="text"/>	<input type="text"/>	<input type="text"/>	<input type="text"/>	<input type="text"/>
<input type="text"/>	<input type="text"/>	<input type="text"/>	<input type="text"/>	<input type="text"/>	<input type="text"/>
68	72	76	77	79	81



ตอนที่ 2 ลักษณะทางประชากร (ต่อ)

ถามทุกคน									
ระยะเวลา การอยู่อาศัย ในเทศบาล/อบต.นี้ ".....(ชื่อ)..... อยู่ในเทศบาล/อบต.นี้ ติดต่อกันมากี่ปีแล้ว"  บันทึกที่..... ไม่ถึง 1 ปี..... 0 1 ปี..... 1 2 ปี..... 2 3 ปี..... 3 4 ปี..... 4 ไม่ทราบเวลา แต่น้อยกว่า 5 ปี..... 5 อยู่ตั้งแต่ 5 ปีขึ้นไป หรืออยู่ที่นั่นตั้งแต่เกิด... 6  (ถ้าบันทึกที่ 6 ข้ามไปถาม F28)	ลักษณะการย้ายถิ่น				ความพิการ ที่เห็นเด่นชัด ".....(ชื่อ)..... มีลักษณะความพิการ ดังต่อไปนี้หรือไม่"  บันทึกที่..... ไม่มี..... 0 มี..... 1 - ตามอดทั้ง 2 ข้าง..... 1 - พูดไม่ได้/เป็นใบ้/ พูดไม่รู้เรื่อง..... 2 - แขน/ขาขาด ตั้งแต่ข้อมือ/ ข้อเท้าขึ้นมายน้อย 1 ข้าง/อัมพาต..... 3 - มีอาการทางจิต/โวยวาย/ ทำร้ายผู้อื่น/ไม่พูดจา... 4 - ออทิสติก..... 5 - พัฒนาการทางสมองช้า/ ปัญญาอ่อน..... 6 - พิการมากกว่า 1 ลักษณะ จากที่ 1 - 6..... 7	ผู้ให้ข้อมูล			
	ถามเฉพาะผู้ที่บันทึกที่ "0 - 5" ใน F24			ถามเฉพาะ ผู้ย้ายถิ่น ภายใน ประเทศไทย			เหตุผล ในการย้ายถิ่น	บันทึกที่..... เพราะสาเหตุใด" ไม่มี..... 0 มี..... 1 - ทำงานทำ..... 1 - พุดไม่ได้/เป็นใบ้/ พูดไม่รู้เรื่อง..... 2 - เพื่อการศึกษา..... 3 - ติดตามบุคคล ในครัวเรือน..... 4 - กลับภูมิลำเนา..... 5 - ย้ายที่อยู่อาศัย..... 6 - ย้ายเข้าครัวเรือน สถาบัน..... 7 - อื่น ๆ..... 8	บันทึกที่..... เจ้าตัวตอบเอง..... 1 - คนในครัวเรือน..... 2 - คนนอกครัวเรือน... 3
	สถานที่อยู่สุดท้ายก่อนย้ายมาอยู่เทศบาล/อบต.นี้ ".....(ชื่อ).....อยู่ที่ไหนก่อนย้ายมาอยู่เทศบาล/อบต.นี้" (ตอบได้เพียง 1 คำตอบ)	ถามเฉพาะ ผู้ย้ายถิ่น ภายใน ประเทศไทย	เหตุผล ในการย้ายถิ่น	บันทึกที่..... เพราะสาเหตุใด" ไม่มี..... 0 มี..... 1 - ทำงานทำ..... 1 - พุดไม่ได้/เป็นใบ้/ พูดไม่รู้เรื่อง..... 2 - เพื่อการศึกษา..... 3 - ติดตามบุคคล ในครัวเรือน..... 4 - กลับภูมิลำเนา..... 5 - ย้ายที่อยู่อาศัย..... 6 - ย้ายเข้าครัวเรือน สถาบัน..... 7 - อื่น ๆ..... 8					
	ถ้าย้าย ภายในจังหวัด	ถ้าย้าย มาจากจังหวัดอื่น	ถ้าย้าย มาจากต่างประเทศ	".....(ชื่อ)..... ย้ายมาจาก เทศบาล/อบต."	".....(ชื่อ)..... ย้ายถิ่น เพราะสาเหตุใด"	บันทึกที่.....	บันทึกที่.....		
	ภายในอำเภอเดิม ให้บันทึก ชื่ออำเภอเดิม	ให้บันทึก ชื่อจังหวัด	ให้บันทึก ชื่อประเทศ (ข้ามไปถาม F27)	บันทึกที่.....	บันทึกที่.....	บันทึกที่.....	บันทึกที่.....		
	ย้ายต่างอำเภอ								
	ให้บันทึก ชื่ออำเภอสุดท้าย ก่อนย้ายมา								
	อำเภอ	จังหวัด	ประเทศ	F26	F27	F28	F29		

<input type="checkbox"/>	<input type="checkbox"/>	<input type="checkbox"/>	<input type="checkbox"/>	<input type="checkbox"/>	<input type="checkbox"/>	<input type="checkbox"/>	<input type="checkbox"/>
<input type="checkbox"/>	<input type="checkbox"/>	<input type="checkbox"/>	<input type="checkbox"/>	<input type="checkbox"/>	<input type="checkbox"/>	<input type="checkbox"/>	<input type="checkbox"/>
<input type="checkbox"/>	<input type="checkbox"/>	<input type="checkbox"/>	<input type="checkbox"/>	<input type="checkbox"/>	<input type="checkbox"/>	<input type="checkbox"/>	<input type="checkbox"/>
<input type="checkbox"/>	<input type="checkbox"/>	<input type="checkbox"/>	<input type="checkbox"/>	<input type="checkbox"/>	<input type="checkbox"/>	<input type="checkbox"/>	<input type="checkbox"/>
<input type="checkbox"/>	<input type="checkbox"/>	<input type="checkbox"/>	<input type="checkbox"/>	<input type="checkbox"/>	<input type="checkbox"/>	<input type="checkbox"/>	<input type="checkbox"/>
<input type="checkbox"/>	<input type="checkbox"/>	<input type="checkbox"/>	<input type="checkbox"/>	<input type="checkbox"/>	<input type="checkbox"/>	<input type="checkbox"/>	<input type="checkbox"/>
<input type="checkbox"/>	<input type="checkbox"/>	<input type="checkbox"/>	<input type="checkbox"/>	<input type="checkbox"/>	<input type="checkbox"/>	<input type="checkbox"/>	<input type="checkbox"/>
84	85	87	89	92	93	94	95



0007

### ตอนที่ 3 ลักษณะการอยู่อาศัยของ คริวเรือส่วนบุคคล

ให้บันทึกรหัสลงใน

#### H1. "ประเภทที่อยู่อาศัยของคริวเรือนี้"

( ถ้ามีหลายประเภท ให้บันทึกตามที่หัวหน้าคริวเรืออยู่ )

บ้านเดี่ยว.....	1	<input type="text"/>	HI
ทาวน์เฮ้าส์/บ้านแฝด/ทาวน์โฮม.....	2	96	
คอนโดมิเนียม/แมนชั่น.....	3		
แฟลต/อพาร์ทเมนท์/หอพัก.....	4		
ตึกแถว/ห้องแถว/เรือนแถว.....	5		
ห้องภายในบ้าน.....	6	} (ข้ามไปข้อ H3)	
ห้องภายในสำนักงาน.....	7		
เรือ/แพ/รถ.....	8		
อื่น ๆ (ระบุ).....	0		

#### H2. "ลักษณะของที่อยู่อาศัย" ( ถามเฉพาะ HI บันทึกรหัส 1-5 )

ตึก.....	1	<input type="text"/>	H2
ไม้.....	2	97	
ครึ่งตึกครึ่งไม้.....	3		
ใช้วัสดุไม่ถาวรในท้องถิ่น เช่น ไม้ไผ่ ไบจาก.....	4		
ใช้วัสดุใช้แล้ววัสดุเหลือใช้ เช่น ทึบ ลัง.....	5		
อื่น ๆ (ระบุ).....	6		

#### H3. "ลักษณะการครอบครอง ที่อยู่อาศัย ของคนในคริวเรือ" ( ไม่รวมที่ดิน )

เป็นเจ้าของ			
- มี ภาระการผ่อนชำระ.....	1	<input type="text"/>	H3
- ไม่มี ภาระการผ่อนชำระ.....	2	98	
เช่าซื้อ.....	3		
เช่า.....	4	} (ข้ามไปข้อ H5)	
อยู่โดยไม่เสียค่าเช่าเพราะ			
- เป็นส่วนหนึ่งของค่าง้าง.....	5		
- ให้อยู่เปล่า.....	6		
อื่น ๆ (ระบุ).....	7		

#### H4. "ลักษณะการครอบครอง ที่ดิน ที่เป็นที่ตั้งของที่อยู่อาศัย"

( ถามเฉพาะ H3 บันทึกรหัส 1 - 3 )

เป็นเจ้าของ.....	1	<input type="text"/>	H4
เช่าซื้อที่ดิน.....	2	99	
เช่า.....	3		
ไม่เสียค่าเช่าที่ดิน.....	4		
อื่น ๆ (ระบุ).....	5		

#### H5. "คริวเรือนี้มีห้องนอนและห้องอื่น ๆ ที่ใช้นอนกี่ห้อง" (บันทึก "จำนวน" ซิดขวา)

( ถ้า ไม่มี บันทึก "0" ซิดขวา )

ห้องนอน.....	<input type="text"/>	<input type="text"/>	H5A
	100		
ห้องอื่น ๆ ที่ใช้นอน.....	<input type="text"/>	<input type="text"/>	H5B
	102		

#### H6. "คริวเรือนี้ส่วนใหญ่ใช้แสงสว่างชนิดใด"

ไฟฟ้า		<input type="text"/>	H6
- การไฟฟ้า.....	1	104	
- พลังงานแสงอาทิตย์ (โซลาร์เซลล์).....	2		
- บ้านเอง.....	3		
อื่น ๆ (ระบุ).....	4		

#### H7. "คริวเรือนี้ส่วนใหญ่ใช้เชื้อเพลิงชนิดใดประกอบอาหาร"

ก๊าซ.....	1	<input type="text"/>	H7
ถ่าน/ฟืน/เศษไม้.....	2	105	
ไฟฟ้า.....	3		
น้ำมันก๊าด/อื่น ๆ (ระบุ).....	4		
ไม่มีการหุงต้ม.....	5		

#### H8. "คริวเรือนี้ส่วนใหญ่ใช้ส้วมประเภทใด"

ส้วมแบบนั่งห้อยเท้า.....	1	<input type="text"/>	H8
ส้วมแบบนั่งยอง.....	2	106	
ส้วมแบบนั่งห้อยเท้า และส้วมแบบนั่งยอง.....	3		
ส้วมหลุม/ส้วมถัง/ส้วมถ่ายลงแม่น้ำ ลำคลอง.....	4		
ไม่มีส้วม.....	5		

#### H9. "คริวเรือนี้ส่วนใหญ่ใช้ น้ำดื่ม และน้ำใช้ จากแหล่งใด"

( บันทึกรหัสประเภท น้ำดื่ม ใน H9A และ

รหัสประเภท น้ำใช้ ใน H9B )

น้ำประปา.....	1	น้ำดื่ม	
น้ำประปาผ่านการบำบัด (ต้ม/กรอง).....	2	<input type="text"/>	H9A
น้ำบาดาล.....	3	107	
น้ำบ่อ.....	4	น้ำใช้	
น้ำจากแม่น้ำ/ลำธาร/คลอง/น้ำตก/ภูเขา.....	5	<input type="text"/>	H9B
น้ำฝน.....	6	108	
น้ำดื่มบรรจุขวด/ตู้/น้ำดื่มหยอดเหรียญ.....	7		
อื่น ๆ (ระบุ).....	8		

**ตอนที่ 3 ลักษณะการอยู่อาศัยของครัวเรือนส่วนบุคคล (ต่อ)**

 ให้บันทึกรหัสลงใน 
**HIO. "ณ วันที่ 1 ก.ค. 2553 ครัวเรือนเป็นเจ้าของเครื่องใช้เหล่านี้หรือไม่"**

ถ้า "เป็นเจ้าของ" บันทึกรหัส " 1 "

"ไม่เป็นเจ้าของ" บันทึกรหัส " 0 "

 โทรทัศน์.....  HIOA

 เครื่องซักผ้า.....  HIOG

 เครื่องเล่น VCD/DVD.....  HIOB

 เครื่องปรับอากาศ.....  HIOH

 โทรศัพท์มือถือ.....  HIOC

 รถยนต์ส่วนบุคคล/รถจักรยานยนต์.....  HIOI

 คอมพิวเตอร์.....  HIOD

 รถจักรยานยนต์.....  HIOJ

 ตู้เย็น/ตู้แช่.....  HIOE

 รถแทรกเตอร์ 4 ล้อ.....  HIOK

 ไมโครเวฟ/เตาอบ.....  HIOF

 รถไถ 2 ล้อ (รถไถเดินตาม).....  HIOL

109 - 114

115 - 120

**HI. "ณ วันที่ 1 ก.ค. 2553 ในครัวเรือนมีอุปกรณ์/การใช้เทคโนโลยี เหล่านี้หรือไม่"**

ถ้า "มี" บันทึกรหัส " 1 "

"ไม่มี" บันทึกรหัส " 0 "

 เคเบิลทีวี.....  HIIA  
121

 จานดาวเทียม.....  HII B  
122

 อินเทอร์เน็ต.....  HII C  
123







**Part 2 Population questions**

Ask everyone

Ordered number	Names and surname	Relationship to household head	Sex	Age	Month and year of birth		Religion
<i>(May/may not have name in house registration)</i>	Record military rank, title, <b>name and surname</b> <i>in the following order:</i>	<b>"What relationship with household head is [name]?"</b>  Record code <b>Member of private household</b> Head..... 1 Spouse..... 2 Children <i>(including adopted and foster)</i> - Unmarried..... 3 - Married..... 4 Child-in-law..... 5 Grandchildren..... 6 Parents, grandparents and other relatives..... 7 Non-relative/servants/workers... 8 <b>Member of group of people household</b> Workers..... 8 Monk..... 9 Others..... 0	Record code Male..... 1 Female..... 2	<b>"How old is [name]?"</b>  Record <b>age at the last birthday</b> before 1-July-10  <b>If aged less than 1 year,</b> record "0", align right	<b>"Which month and year was [name] born?"</b>  - Record code of <b>month and year of birth</b>  e.g. If born on June, 2525 B.E. Record month "6" year (B.E.) "525" <i>(Record the last 3 digits)</i>  - <b>If unknown month/year of birth</b> <b>"Leave it blank"</b>		<b>"What religion is [name]?"</b>  Record code Buddhism..... 1 Islam..... 2 Christianity..... 3 Hinduism..... 4 Confucianism.. 5 Sikhism..... 6 Others..... 7 No religion..... 8
<b>F1</b>	<b>F2</b>	<b>F3</b>	<b>F4</b>	<b>F5</b>	<b>F6</b>	<b>F7</b>	<b>F8</b>

<input type="text"/>	<input type="text"/>	<input type="text"/>	<input type="text"/>	<input type="text"/>	<input type="text"/>	2 <input type="text"/>	<input type="text"/>
<input type="text"/>	<input type="text"/>	<input type="text"/>	<input type="text"/>	<input type="text"/>	<input type="text"/>	2 <input type="text"/>	<input type="text"/>
<input type="text"/>	<input type="text"/>	<input type="text"/>	<input type="text"/>	<input type="text"/>	<input type="text"/>	2 <input type="text"/>	<input type="text"/>
<input type="text"/>	<input type="text"/>	<input type="text"/>	<input type="text"/>	<input type="text"/>	<input type="text"/>	2 <input type="text"/>	<input type="text"/>
<input type="text"/>	<input type="text"/>	<input type="text"/>	<input type="text"/>	<input type="text"/>	<input type="text"/>	2 <input type="text"/>	<input type="text"/>
<input type="text"/>	<input type="text"/>	<input type="text"/>	<input type="text"/>	<input type="text"/>	<input type="text"/>	2 <input type="text"/>	<input type="text"/>



**Part 2 Population questions (continued)**

Ask everyone		Ask people aged 3 years or over									
Nationality	Name in household registration	Education (As of 1-July-10)									
		Level	Record code	Level	Record code	Ask people who are currently studying in F11					
<b>"What nationality is [name]?"</b>  - Have nationality Record "nationality" e.g. Nationality <i>Thai</i> Code <input type="text" value="7"/> <input type="text" value="6"/> <input type="text" value="4"/>  Nationality <i>Chinese</i> Code <input type="text" value="1"/> <input type="text" value="5"/> <input type="text" value="6"/>  Nationality <i>Burmese</i> Code <input type="text" value="1"/> <input type="text" value="0"/> <input type="text" value="4"/>  - No nationality Record <i>No nationality</i> Code <input type="text" value="9"/> <input type="text" value="9"/> <input type="text" value="8"/>  (Record code by enumerator)	<b>"Does [name] have his/her name in this household registration?"</b>  Have in this household..... 1 Have in other place - This province..... 2 - Other province..... 3 Do not have in Thailand but in other country..... 4 Not at all..... 5	Not study/never attained/never completed..... 0		- Buddhist education - Dharma branch..... 17 - Pali branch..... 18 - Islamic school..... 19 - Others (e.g. short vocational course)..... 20		<b>"Where does [name] normally study?"</b>  If study in • Thailand Record the name of province  • Overseas country Record code "78"  (Record code by enumerator)					
		<b>How to record</b> Level of educational enrollment (F11), level of highest educational attainment (F12)									
		- If currently enrolling/ever studied/already completed Record Level = code 1 - 20 Year = year/grade/level of non-formal education (If study in Dharma branch, record 1 <sup>st</sup> , 2 <sup>nd</sup> , 3 <sup>rd</sup> year)									
		- If currently enrolling/ever studied/already completed, but unknown level/year Record level/year = 98									
		- If not study/never attained/never completed Record level and year = 0, align right									
		<b>Educational enrollment</b> "Is [name] currently studying?"		<b>Highest educational attainment</b> What is the highest level of education attained by [name]?							
		Level	Year/grade/level of non-formal education	Level	Year/grade/level of non-formal education						
		F9		F10			F11		F12		F13

<input type="text"/>	<input type="text"/>	<input type="text"/>	<input type="text"/>	<input type="text"/>	<input type="text"/>	<input type="text"/>	<input type="text"/>
<input type="text"/>	<input type="text"/>	<input type="text"/>	<input type="text"/>	<input type="text"/>	<input type="text"/>	<input type="text"/>	<input type="text"/>
<input type="text"/>	<input type="text"/>	<input type="text"/>	<input type="text"/>	<input type="text"/>	<input type="text"/>	<input type="text"/>	<input type="text"/>
<input type="text"/>	<input type="text"/>	<input type="text"/>	<input type="text"/>	<input type="text"/>	<input type="text"/>	<input type="text"/>	<input type="text"/>
<input type="text"/>	<input type="text"/>	<input type="text"/>	<input type="text"/>	<input type="text"/>	<input type="text"/>	<input type="text"/>	<input type="text"/>
<input type="text"/>	<input type="text"/>	<input type="text"/>	<input type="text"/>	<input type="text"/>	<input type="text"/>	<input type="text"/>	<input type="text"/>
<input type="text"/>	<input type="text"/>	<input type="text"/>	<input type="text"/>	<input type="text"/>	<input type="text"/>	<input type="text"/>	<input type="text"/>

43

46

47

49

51

53

55



**Part 2 Population questions (continued)**

Ask people aged 10 years or over		Ask people aged 13 years or over					
Literacy		Ask female only		Marital status			
"Can [name] read and write in Thai and/or other languages?"		"Does [name] have biological children?"		"How many biological children has [name] given birth to? (Including still alive and deceased as of 1-July-10)"		(As of 1-July-10)	
Thai	Other languages	Record code	Still alive children	Deceased children	"Is [name] single, married, widowed, divorced or separated?"		Record code
Record code		Yes..... 1					Single..... 1
Able..... 1	- Able, specify the language	(Continued)					Married or consensual union..... 2
Unable..... 0	• If more than 1 language, specify the most fluent language	No..... 0					Widowed..... 3
	- Unable	(Skip to F18)					Divorced..... 4
	Record code "0", align right						Separated..... 5
	(Record code by enumerator)						Ever married but unknown current status..... 6
			If none, record "0", align right				
			Living in this house	Living elsewhere			
<b>F14</b>		<b>F15</b>	<b>F16</b>		<b>F17</b>	<b>F18</b>	

<input type="text"/>	<input type="text"/>	<input type="text"/>	<input type="text"/>	<input type="text"/>	<input type="text"/>	<input type="text"/>	<input type="text"/>
<input type="text"/>	<input type="text"/>	<input type="text"/>	<input type="text"/>	<input type="text"/>	<input type="text"/>	<input type="text"/>	<input type="text"/>
<input type="text"/>	<input type="text"/>	<input type="text"/>	<input type="text"/>	<input type="text"/>	<input type="text"/>	<input type="text"/>	<input type="text"/>
<input type="text"/>	<input type="text"/>	<input type="text"/>	<input type="text"/>	<input type="text"/>	<input type="text"/>	<input type="text"/>	<input type="text"/>
<input type="text"/>	<input type="text"/>	<input type="text"/>	<input type="text"/>	<input type="text"/>	<input type="text"/>	<input type="text"/>	<input type="text"/>
<input type="text"/>	<input type="text"/>	<input type="text"/>	<input type="text"/>	<input type="text"/>	<input type="text"/>	<input type="text"/>	<input type="text"/>
57	58	60	61	63	65	67	



**Part 2 Population questions (continued)**

Ask people aged 15 years or over			Ask everyone		
Main occupation in the previous year (1-July-09 to 30-June-10)  "During the past year, what occupation did [name] spend the most time?"  - If not work, Record "Did not work" (Skip to F23)  - If work, Record "responsibility..... and position (If possible) ....." (If more than one, Record the most time spent)  e.g. Controlling warehouse system (Manager) Packing electrical wire into box Owner of tailor's shop/tailor Teacher in primary school Veterinarian Taxi driver/chauffeur Recording an account Electrical engineer Cultivating rice for sell Employed as dish cleaner Selling rice and curry  (Record code at office)	Ask only those who record occupation in F19			Place of birth	
	Type of industry or activity of work place  "What type of activity was [name]'s work place?"  Record  Type of industry/characteristics of work in details  e.g. Soft drink product company Electrical wire factory Tailor's shop Secondary school Veterinary hospital Taxi service/private car driver service Dealer shop for construction equipments The Electricity Generating Authority Growing rice for sale Noodles' shop Rice and curry pushcart  (Record code at office)	Work status  "What was [name]'s work status?"  Record code Employer..... 1 Own account worker without employee..... 2 Unpaid family worker..... 3 Government employee..... 4 State-owned enterprise employee..... 5 Private employee..... 6 Member of cooperative..... 7  (Record code by enumerator)	"At present, where is [name]'s work place?"  - If the work place is in • Thailand Record province of work place • Overseas country Record code "78"  - If not work Record code "98"  (Record code by enumerator)	"What province/country was [name] born?"  If born in • Thailand Record province of birth • Overseas country Record country of birth  (Record code by enumerator)	
F19	F20	F21	F22	Province	Country

<input type="text"/>	<input type="text"/>	<input type="text"/>	<input type="text"/>	<input type="text"/>	<input type="text"/>
<input type="text"/>	<input type="text"/>	<input type="text"/>	<input type="text"/>	<input type="text"/>	<input type="text"/>
<input type="text"/>	<input type="text"/>	<input type="text"/>	<input type="text"/>	<input type="text"/>	<input type="text"/>
<input type="text"/>	<input type="text"/>	<input type="text"/>	<input type="text"/>	<input type="text"/>	<input type="text"/>
<input type="text"/>	<input type="text"/>	<input type="text"/>	<input type="text"/>	<input type="text"/>	<input type="text"/>
<input type="text"/>	<input type="text"/>	<input type="text"/>	<input type="text"/>	<input type="text"/>	<input type="text"/>
<input type="text"/>	<input type="text"/>	<input type="text"/>	<input type="text"/>	<input type="text"/>	<input type="text"/>



**Part 2 Population questions (continued)**

Ask everyone

Duration in current municipality/local administration  "How many years has [name] lived continuously in this municipality/Tambon Administrative Organization?"  Record code	Details of migration				Reason for migration  "Why did [name] migrate?"  Record code	Visible disabilities  "Does [name] have difficulty in the following?"  Record code	Respondent  Record code
	Ask people who answer "0 - 5" in F24			Ask people who moved within Thailand			
	Previous residence "What place did [name] live in before moving to this municipality/Tambon Administrative Organization?" (Only 1 answer)						
	Moved within this province	Move from other province	Move from overseas country	"Did [name] move from Municipal or TAO.?"			
Less than 1 year..... 0	- Within this district Record	Record	Record	Municipality... 1	Seek work..... 1	No..... 0	Self..... 1
1 year..... 1	Record	Name of province	Name of country (Skip to F27)	TAO. .... 2	Job assignment..... 2	Yes	Household member..... 2
2 years..... 2	Name of district				Education..... 3	- Blindness in both eyes..... 1	Person outside household... 3
3 years..... 3	- Moved from other district				Follow family..... 4	- Unable to talk/communicate/understand..... 2	
4 years..... 4	Record				Return home..... 5	- Lost arm or leg above wrist or ankle at least 1 side/paralysis..... 3	
Unknown accurate time but less than 5 yrs.... 5	Name of previous district				Change residence..... 6	- Psychiatric disorder/noisiness/aggression/dumbness..... 4	
5 years or more/ since born..... 6					Move to institutional household..... 7	- Autistic..... 5	
(If code 6, skip to F28)					Others..... 8	- Delay in brain development/mental retardation..... 6	
	(Record code by enumerator)					- More than 1 disability as code 1 - 6..... 7	
<b>F24</b>	<b>District</b>	<b>Province</b>	<b>Country</b>	<b>F26</b>	<b>F27</b>	<b>F28</b>	<b>F29</b>

<input type="text"/>	<input type="text"/>	<input type="text"/>	<input type="text"/>	<input type="text"/>	<input type="text"/>	<input type="text"/>	<input type="text"/>
<input type="text"/>	<input type="text"/>	<input type="text"/>	<input type="text"/>	<input type="text"/>	<input type="text"/>	<input type="text"/>	<input type="text"/>
<input type="text"/>	<input type="text"/>	<input type="text"/>	<input type="text"/>	<input type="text"/>	<input type="text"/>	<input type="text"/>	<input type="text"/>
<input type="text"/>	<input type="text"/>	<input type="text"/>	<input type="text"/>	<input type="text"/>	<input type="text"/>	<input type="text"/>	<input type="text"/>
<input type="text"/>	<input type="text"/>	<input type="text"/>	<input type="text"/>	<input type="text"/>	<input type="text"/>	<input type="text"/>	<input type="text"/>
<input type="text"/>	<input type="text"/>	<input type="text"/>	<input type="text"/>	<input type="text"/>	<input type="text"/>	<input type="text"/>	<input type="text"/>
<input type="text"/>	<input type="text"/>	<input type="text"/>	<input type="text"/>	<input type="text"/>	<input type="text"/>	<input type="text"/>	<input type="text"/>
84	85	87	89	92	93	94	95

**Part 3 Housing characteristics (private household only)**

 Record code in 
**H1. "Type of dwelling"**

 (If **more than 1**, record where household head lives)

Detached house.....	1	<input type="text"/>	<b>H1</b>
Town house/twin house/town home.....	2	96	
Condominium/mansion.....	3		
Flat/apartment/hostel.....	4		
Shop house/tow house/tow room.....	5		
Room in house.....	6	} (Skip to H3)	
Room in office.....	7		
Vehicle (boat,raft,car) .....	8		
Others (specify) .....	0		

**H2. "Construction materials" (Ask only if code in H1 is 1-5)**

Cement or brick.....	1	<input type="text"/>	<b>H2</b>
Wood.....	2	97	
Cement/brick and wood.....	3		
Non-permanent materials in local area, e.g. bamboo, thatch.....	4		
Reused materials, e.g. boxes, crates.....	5		
Others (specify) .....	6		

**H3. "Tenure of dwelling" (Excluding land)**

Owned			
- With a loan.....	1	<input type="text"/>	<b>H3</b>
- Outright.....	2	98	
Hire purchase.....	3		
Rent.....	4	} (Skip to H5)	
Living rent free			
- Employer-provided.....	5		
- Other rent free.....	6		
Others (specify) .....	7		

**H4. "Tenure of residential land" (Ask only if code in H3 is 1-3)**

Owner.....	1	<input type="text"/>	<b>H4</b>
Hire purchase.....	2	99	
Rent.....	3		
Rent-free.....	4		
Others (specify) .....	5		

**H5. "Number of rooms used for sleeping in this dwelling"**

 (Record **"amount"**, align right) (If **no**, record **"0"**, align right)

Number of bedroom.....	<input type="text"/>	<input type="text"/>	<b>H5A</b>
	100		
Number of other rooms used for sleeping.....	<input type="text"/>	<input type="text"/>	<b>H5B</b>
	102		

**H6. "Source of lighting used in this household"**

Electricity		<input type="text"/>	<b>H6</b>
- Electricity authority.....	1	104	
- Solarcell.....	2		
- Generator.....	3		
Others (specify) .....	4		

**H7. "Type of fuel used for cooking in this household"**

Gas.....	1	<input type="text"/>	<b>H7</b>
Charcoal/wood.....	2	105	
Electricity.....	3		
Kerosene/others (specify) .....	4		
No cooking.....	5		

**H8. "Type of toilet used in this household"**

Sitting toilet.....	1	<input type="text"/>	<b>H8</b>
Squat toilet.....	2	106	
Sitting and squat toilet.....	3		
Pit toilet/defecate into river or canal.....	4		
No toilet.....	5		

**H9. "Main source of water for this household"**

 (Record main source of **drinking water** in **H9A** and record main source of **water for general use** in **H9B**)

Tap water.....	1	<b>Drinking</b>	
Purified tap water (boiled or filtered) .....	2	<input type="text"/>	<b>H9A</b>
Groundwater.....	3	107	
Well.....	4	<b>General use</b>	
Water from river/canal/waterfall/mountain.....	5	<input type="text"/>	<b>H9B</b>
Rain water.....	6	108	
Bottled water/water vending machine.....	7		
Others (specify) .....	8		

**Part 3 Housing characteristics (private household only) (continued)**

 Record code in 
**H10. "List of assets owned by household members as of 1-July-10"**

 If it **"has been owned"**, record **"1"**
**"has not been owned"**, record **"0"**

Television set.....	<input type="checkbox"/>	<b>H10A</b>	Washing machine.....	<input type="checkbox"/>	<b>H10G</b>
VCD/DVD player.....	<input type="checkbox"/>	<b>H10B</b>	Air conditioner.....	<input type="checkbox"/>	<b>H10H</b>
Mobile telephone.....	<input type="checkbox"/>	<b>H10C</b>	Private car/pickup truck/van.....	<input type="checkbox"/>	<b>H10I</b>
Computer.....	<input type="checkbox"/>	<b>H10D</b>	Motorbike.....	<input type="checkbox"/>	<b>H10J</b>
Fridge/freezer.....	<input type="checkbox"/>	<b>H10E</b>	Tractor, 4 wheels.....	<input type="checkbox"/>	<b>H10K</b>
Microwave/cooking oven.....	<input type="checkbox"/>	<b>H10F</b>	Tractor, 2 wheels ( <i>walking tractor</i> ) .....	<input type="checkbox"/>	<b>H10L</b>
		109 - 114			115 - 120

**H11. "List of devices/technologies presented in this household as of 1-July-10"**

 If it **"has been presented"**, record **"1"**
**"has not been presented"**, record **"0"**

Cable TV.....	<input type="checkbox"/>	<b>H11A</b>
		121
Satellite dish.....	<input type="checkbox"/>	<b>H11B</b>
		122
Internet.....	<input type="checkbox"/>	<b>H11C</b>
		123

## นิยามศัพท์ทางประชากรและสูตรการคำนวณต่างๆ

1) อัตราส่วนเพศ (Sex ratio) หมายถึง อัตราส่วนของผู้ชายต่อผู้หญิงในประชากรกลุ่มหนึ่งปกติจะแสดงจำนวนผู้ชายต่อผู้หญิง 100 คน

การคำนวณ :

$$\text{อัตราส่วนเพศ} = \frac{\text{จำนวนประชากรชาย}}{\text{จำนวนประชากรหญิง}} \times 100$$

2) อัตราการเพิ่มของประชากร (Growth rate) หมายถึง อัตราซึ่งประชากรเพิ่มขึ้น (หรือลดลง) ในปีหนึ่งอันเป็นผลจากการเพิ่มตามธรรมชาติและการย้ายถิ่นสุทธิ แสดงในรูปร้อยละของประชากรที่ใช้เป็นฐาน

การคำนวณ :

$$\begin{aligned} \text{อัตราเพิ่มของประชากร (r)} &= [\text{Ln}(P_n/P_o)/t] \times 100 \\ P_n &= \text{จำนวนประชากรปี } n \\ P_o &= \text{จำนวนประชากรปีฐาน} \\ t &= \text{ระยะห่างระหว่างปีฐาน ถึง ปี } n \text{ (ปี)} \\ \text{Ln} &= \log_e \end{aligned}$$

3) อัตราส่วนการเป็นภาระ (อัตราส่วนพึ่งพิงทางอายุ : Age dependency ratio) หมายถึง อัตราส่วนของประชากรที่อยู่ในกลุ่มอายุนอกวัยแรงงานต่อประชากรในวัยแรงงาน โดยมีข้อสมมุติว่าประชากรในกลุ่มอายุนอกวัยแรงงานที่ต้องพึ่งพิงทางเศรษฐกิจ ได้แก่ กลุ่มประชากรวัยเด็ก (อายุต่ำกว่า 15 ปี) และกลุ่มประชากรสูงอายุ (อายุ 60 หรือ 65 ปีขึ้นไป) ส่วนประชากรที่เป็นที่พึ่งพิงทางเศรษฐกิจของประชากรกลุ่มอื่นคือ ประชากรวัยแรงงาน (อายุ 15-59 หรือ 15-64 ปี) อัตราส่วนการเป็นภาระแสดงอัตราส่วนต่อประชากร 100 คน

การคำนวณ :

$$\text{อัตราส่วนการเป็นภาระ} = \frac{\text{จำนวนประชากรที่มีอายุ 0-14 ปี และอายุ 60 ปีขึ้นไป}}{\text{จำนวนประชากรที่มีอายุระหว่าง 15-59 ปี}} \times 100$$

$$\text{อัตราส่วนการเป็นภาระในวัยเด็ก} = \frac{\text{จำนวนประชากรที่มีอายุ 0-14 ปี}}{\text{จำนวนประชากรที่มีอายุระหว่าง 15-59 ปี}} \times 100$$

$$\text{อัตราส่วนการเป็นภาระในวัยชรา} = \frac{\text{จำนวนประชากรที่มีอายุ 60 ปีขึ้นไป}}{\text{จำนวนประชากรที่มีอายุระหว่าง 15-59 ปี}} \times 100$$



4) **อายุมัธยฐาน (Median Age)** หมายถึง อายุตรงกลางซึ่งแบ่งประชากรออกเป็นสองส่วนจำนวนเท่า ๆ กัน โดยประชากรส่วนหนึ่งมีอายุน้อยกว่า และอีกส่วนหนึ่งมีอายุมากกว่าอายุตรงกลางนี้

**การคำนวณ :**

อายุมัธยฐาน	=	$L + [5 * \{(N/2) - F(i - 1)\}] / f(i)$
f(i)	=	จำนวนประชากรกลุ่มอายุที่ i ที่ Median ตกอยู่
F(i - 1)	=	จำนวนประชากรสะสมกลุ่มอายุที่ i - 1 ที่ Median ตกอยู่
L	=	ช่วงแรกของกลุ่มอายุที่ Median ตกอยู่ แล้วลบด้วย (0.5)
N	=	จำนวนประชากรสะสม
อายุมัธยฐานต่ำกว่า 20 ปี		ถือว่าเป็น“ประชากรวัยเยาว์” (Young population)
อายุมัธยฐานระหว่าง 20-29 ปี		ถือว่าเป็น“ประชากรวัยกลาง” (Median aged population)
อายุมัธยฐาน 30 ปีขึ้นไป		ถือว่าเป็น“ประชากรสูงอายุ” (Aged population)

5) **ความหนาแน่นของประชากร (Population density)** หมายถึง ประชากรต่อหน่วยของพื้นที่ (จำนวนบุคคลต่อตารางกิโลเมตร หรือจำนวนบุคคลต่อพื้นที่ที่ใช้การได้หนึ่งตารางกิโลเมตร)

**การคำนวณ :**

$$\text{ความหนาแน่นของประชากร} = \frac{\text{จำนวนประชากรรวม}}{\text{พื้นที่ทั้งหมด (ตารางกิโลเมตร)}}$$

6) **อายุเฉลี่ยเมื่อแรกสมรส (Average Age at first marriage) (Sing Mean Age at first married (SMAM))** หมายถึง อายุเฉลี่ยของประชากรเมื่อเปลี่ยนสถานภาพจากโสดเป็นสมรส อายุเฉลี่ยเมื่อแรกสมรสเป็นดัชนีที่แสดงว่าประชากรส่วนใหญ่อยู่เป็นโสดจนถึงอายุเท่าไร

**การคำนวณ :**

$$\begin{aligned} \text{อายุเฉลี่ยเมื่อแรกสมรส} &= (1,500 + 5A - 50B) / (100 - B) \\ A &= \text{ผลรวม \% โสดของแต่ละหมวดอายุ 15-49 ปี} \\ B &= [\% \text{ โสดหมวดอายุ 45-49 ปี} + \% \text{ โสดอายุ (50-54 ปี)}] / 2 \end{aligned}$$

7) **บุตรเกิดรอด (Children ever born : CEB)** หมายถึง บุตรที่ตอนคลอดออกมาแล้วมีชีวิต แม้จะมีชีวิตอยู่เพียงขณะหนึ่งก็นับเป็นบุตรเกิดรอด โดยนับจำนวนบุตรทั้งหมดที่มารดาได้ให้กำเนิดตั้งแต่เริ่มเข้าสู่วัยเจริญพันธุ์จนถึงปัจจุบัน

**การคำนวณ :**

$$\begin{aligned} \text{บุตรเกิดรอดเฉลี่ยต่อสตรีเคยสมรสอายุ 15-59 ปี} \\ &= \frac{\text{จำนวนบุตรเกิดรอดของสตรีเคยสมรสอายุ 15 - 49 ปี}}{\text{จำนวนสตรีเคยสมรสอายุ 15 - 49 ปี}} \times 1,000 \end{aligned}$$

8) **บุตรที่มีชีวิตอยู่ (Children still living : CHL)** หมายถึง บุตรเกิดรอดที่ปัจจุบันยังมีชีวิตอยู่

**การคำนวณ :**

$$\begin{aligned} \text{บุตรที่มีชีวิตอยู่โดยเฉลี่ยต่อสตรีเคยสมรสอายุ 15-59 ปี} \\ &= \frac{\text{จำนวนบุตรที่มีชีวิตอยู่ในปัจจุบันของสตรีเคยสมรสอายุ 15 - 49 ปี}}{\text{จำนวนสตรีเคยสมรสอายุ 15 - 49 ปี}} \times 1,000 \end{aligned}$$

## Population definitions and calculation formulas

1) **Sex ratio** means proportion of male per female in a group of population, normally will show number of males per 100 females.

### Calculation :

$$\text{Sex ratio} = \frac{\text{Number of male}}{\text{Number of female}} \times 100$$

2) **Growth rate** means population rate which increases (or decreases) in a year resulting from natural increase and net migration, shown in percentage of population used as base

### Calculation :

$$\begin{aligned} \text{Growth rate} \quad (r) &= [\text{Ln} (P_n/P_o)/t] \times 100 \\ P_n &= \text{Number of population in year } n \\ P_o &= \text{Number of population in the base year} \\ t &= \text{Period from the base year to year } n \text{ (year)} \\ \text{Ln} &= \log_e \end{aligned}$$

3) **Dependency ratio (age dependency ratio)** means ratio of population whose age group is outside working age per population in working age, by supposing that population outside working age who needs to financially depend on, such as group of population in young age (less than 15 years) and group of population in old age (60 years or 65 years and over). As for population who is financially depended on by other group of population is population in working age (15-59 years or 15-64 years). Age dependency ratio is shown per 100 population.

### Calculation :

#### **Total dependency ratio**

$$= \frac{\text{Number of population aged 0-14 years and aged 60 years and over}}{\text{Number of population aged 15-59 years}} \times 100$$

#### **Children age dependency ratio**

$$= \frac{\text{Number of population aged 0-14 years}}{\text{Number of population aged 15-59 years}} \times 100$$

#### **Old age dependency ratio**

$$= \frac{\text{Number of population aged 60 years and over}}{\text{Number of population aged 15-59 years}} \times 100$$

4) **Median age** means age in the middle that divides the population into two equal halves, one part of population is younger and another part is older than median age.

Calculation :

$$\text{Median age} = L + [5 * \{(N/2) - F (i - 1)\}] / f (i)$$

f (i) = Number of population in the age group that i is in median range

F (i - 1) = Number of accumulated population in the age group that i - 1 is in Median range

L = First part of age group that is in median range minus with (0.5)

N = Number of accumulated population

Median age lower than 20 years old is considered to be “Young population”.

Median age between 20-29 years old is considered to be “Medium aged population”.

Median age of 30 years and over is considered to be “Aged population”.

5) **Population density** means population per area unit (number of people per 1 square kilometer or number of people per area of 1 square kilometer that can be used)

Calculation :

$$\text{Population density} = \frac{\text{Number of total population}}{\text{The whole area (sq.km.)}}$$

6) **Average age at first marriage/ Single mean age at first marriage (SMAM)** means average age of population when changing status from single to married. Average age at first marriage is an index showing that until what age most population stays single.

Calculation :

$$\text{SMAM} = (1,500 + 5A - 50B) / (100 - B)$$

A = Total % of being single of each age group of 15-49 years old.

B = [% of being single from the age group of 45-49 years + % of being single from the age group of 50-54 years old] / 2

7) **Children ever born : CEB** means children who were born and still alive even for a time, is considered as children ever born, by counting total number of children given birth by a mother when she has entered into reproductive age until present.

Calculation :

**Average children ever born per ever married women aged 15-49 years.**

$$= \frac{\text{Number of children ever born of female who used to be married aged 15-49 years}}{\text{Number of female who used to be married aged 15-49 years}} \times 1,000$$

8) **Children still living : CHL** means children ever born who is still alive at present.

Calculation :

**Average children still living per ever married women aged 15-49 yrs.**

$$= \frac{\text{Number of children still living of female who used to be married aged 15-49 years}}{\text{Number of female who used to be married aged 15-49 years}} \times 1,000$$

# คณะผู้จัดทำ CD - ROM

หน่วยงานเจ้าของเรื่อง

กลุ่มวางแผนและเตรียมงาน

สำนักบริหารจัดเก็บข้อมูลสถิติ

โทร. 0 2141 7454 , 0 2142 1308

หน่วยงานผลิตและออกแบบ

กลุ่มบูรณาการข้อมูลสถิติ

สำนักสถิติพยากรณ์

โทร. 0 2141 7494

# ตารางสถิติในรูปแบบ Format Excel

# ตารางประชากร

## ตารางสถิติในรูปแบบ Format Excel

### ตารางประชากร

- ตารางที่ 1 ประชากร จำแนกตามเพศ ครั้วเรือนจำแนกตามประเภทของครั้วเรือน และอำเภอ
- ตารางที่ 2 ประชากร จำแนกตามอายุรายปี และเพศ
- ตารางที่ 3 ประชากร จำแนกตามกลุ่มอายุ และเพศ
- ตารางที่ 4 ประชากร จำแนกตามศาสนา และเพศ
- ตารางที่ 5 ประชากร จำแนกตามสัญชาติ และเพศ
- ตารางที่ 6 ประชากร จำแนกตามการมีชื่อในทะเบียนบ้าน และเพศ
- ตารางที่ 7 ประชากร จำแนกตามภาษาที่ใช้พูดในครั้วเรือน และเพศ
- ตารางที่ 8 ประชากรอายุ 3 ปีขึ้นไป จำแนกตามระดับชั้นที่กำลังเรียน กลุ่มอายุ และเพศ
- ตารางที่ 9 ประชากรอายุ 3 ปีขึ้นไป จำแนกตามระดับชั้นที่เรียนสำเร็จ กลุ่มอายุ และเพศ
- ตารางที่ 10 ประชากรอายุ 10 ปีขึ้นไป จำแนกตามการอ่านออกเขียนได้ กลุ่มอายุ และเพศ
- ตารางที่ 11 ประชากรอายุ 13 ปีขึ้นไป จำแนกตามสถานภาพสมรส กลุ่มอายุ และเพศ
- ตารางที่ 12 หญิงเคยสมรสอายุ 13 ปีขึ้นไป จำแนกตามจำนวนบุตรเกิดรอด จำนวนบุตรเกิดรอดโดยเฉลี่ย และกลุ่มอายุของหญิง
- ตารางที่ 13 หญิงเคยสมรสอายุ 13 ปีขึ้นไป จำแนกตามจำนวนบุตรที่มีชีวิตอยู่ จำนวนบุตรที่มีชีวิตอยู่โดยเฉลี่ย และกลุ่มอายุของหญิง
- ตารางที่ 14 ประชากร จำแนกตามลักษณะความพิการ และเพศ
- ตารางที่ 15 ประชากรอายุ 15 ปีขึ้นไปทำงานในรอบปี จำแนกตามหมวดอาชีพ กลุ่มอายุ และเพศ
- ตารางที่ 16 ประชากรอายุ 15 ปีขึ้นไปทำงานในรอบปี จำแนกตามหมวดอุตสาหกรรม กลุ่มอายุ และเพศ
- ตารางที่ 17 ประชากรอายุ 15 ปีขึ้นไปทำงานในรอบปี จำแนกตามสถานภาพการทำงาน กลุ่มอายุ และเพศ
- ตารางที่ 18 ประชากร จำแนกตามสถานที่เกิด และเพศ
- ตารางที่ 19 ประชากร จำแนกตามลักษณะการย้ายถิ่น และเพศ
- ตารางที่ 20 ประชากรที่ย้ายถิ่นภายใน 5 ปี จำแนกตามสถานที่อยู่ก่อนย้าย กลุ่มอายุ และเพศ
- ตารางที่ 21 ประชากรที่ย้ายถิ่นภายใน 5 ปี จำแนกตามเหตุผลของการย้ายถิ่น และเพศ
- ตารางที่ 22 ครั้วเรือนส่วนบุคคล จำแนกตามกลุ่มอายุของหัวหน้าครั้วเรือน และเพศ

# ตารางเคหะ



## ตารางสถิติในรูปแบบ Format Excel

### ตารางคะแนน

- ตารางที่ 1 คริวเรือส่วนบุคคล จำแนกตามประเภทของที่อยู่อาศัย และการครอบครองที่อยู่อาศัย
- ตารางที่ 2 คริวเรือส่วนบุคคล จำแนกตามประเภทของที่อยู่อาศัย และลักษณะของที่อยู่อาศัย
- ตารางที่ 3 คริวเรือส่วนบุคคล จำแนกตามขนาดของครัวเรือน และประเภทของที่อยู่อาศัย
- ตารางที่ 4 คริวเรือส่วนบุคคล จำแนกตามการถือกรรมสิทธิ์ที่ดิน
- ตารางที่ 5 คริวเรือส่วนบุคคล จำแนกตามเชื้อเพลิงส่วนใหญ่ที่ใช้ในการประกอบอาหาร และประเภทของที่อยู่อาศัย
- ตารางที่ 6 คริวเรือส่วนบุคคล จำแนกตามลักษณะการใช้ส้วม และประเภทของที่อยู่อาศัย
- ตารางที่ 7 คริวเรือส่วนบุคคล จำแนกตามแหล่งที่มาของน้ำดื่ม และน้ำใช้ส่วนใหญ่ และประเภทของที่อยู่อาศัย
- ตารางที่ 8 คริวเรือส่วนบุคคล จำแนกตามการเป็นเจ้าของเครื่องใช้ และการมีอุปกรณ์เทคโนโลยี