



สำมะโนประชากรและเคหะ พ.ศ. 2553

The 2010 Population and Housing Census

จังหวัดนครนายก

Changwat Nakhon Nayok



สำนักงานสถิติแห่งชาติ
National Statistical Office



คำนำ

บทสรุปผู้บริหาร

ตัวชี้วัดที่สำคัญ พ.ศ. 2533 - 2553

บทที่ 1 บทนำ

- ❖ ความเป็นมา
- ❖ วัตถุประสงค์
- ❖ ประโยชน์ของข้อมูล
- ❖ ดัชนีรวม
- ❖ วันสำมะโน
- ❖ ข้อมูลที่เก็บรวบรวม
- ❖ วิธีการเก็บรวบรวมข้อมูล
- ❖ บทนิยาม
- ❖ ข้อสังเกตสำหรับผู้ใช้อข้อมูล

บทที่ 2 บทสรุป

ภาคประชากร

- ❖ ลักษณะทางประชากร
- ❖ ลักษณะทางสังคมและเศรษฐกิจ
- ❖ภาวะเจริญพันธุ์
- ❖ การย้ายถิ่น

ภาคเคหะ

- ❖ ประเภทและลักษณะของที่อยู่อาศัย
- ❖ การครอบครองที่อยู่อาศัยและที่ดินที่เป็นที่ดั่งของที่อยู่อาศัย
- ❖ แหล่งที่มาของน้ำดื่ม น้ำใช้
- ❖ ประเภทของการใช้ส้วม
- ❖ การใช้เชื้อเพลิงในการประกอบอาหาร
- ❖ การเป็นเจ้าของเครื่องใช้ในครัวเรือน

สารบัญตารางสถิติ

- ❖ ตารางประชากร
- ❖ ตารางเคหะ

ภาคผนวก

- ❖ วิธีการประมาณผล
- ❖ แบบสอบถาม (แบบแจกนับ สปค.2)
- ❖ นิยามศัพท์ทางประชากร

คณะผู้จัดทำ CD-ROM

หน่วยงานที่เผยแพร่

ตารางสถิติในรูปแบบ Format Excel

- ❖ ตารางประชากร
- ❖ ตารางเคหะ

หน่วยงานเจ้าของเรื่อง

สำนักสถิติสังคม
สำนักงานสถิติแห่งชาติ
โทรศัพท์ 0 2143 1334 0 2142 1254
โทรสาร 0 2143 8137
ไปรษณีย์อิเล็กทรอนิกส์ : spophouc@nso.go.th

หน่วยงานที่เผยแพร่

สำนักสถิติพยากรณ์
สำนักงานสถิติแห่งชาติ
ศูนย์ราชการเฉลิมพระเกียรติ 80 พรรษา อาคารรัฐประศาสนภักดี ชั้น 2
ถนนแจ้งวัฒนะ เขตหลักสี่ กรุงเทพฯ 10210
โทรศัพท์ 0 2142 1234 0 2141 7501
โทรสาร 0 2143 8133
ไปรษณีย์อิเล็กทรอนิกส์ : services@nso.go.th

ปีที่จัดพิมพ์

2555

Division-in-Charge

Population Statistics Group
Social Statistics Bureau
National Statistical Office,
Tel. +66 (0) 2143 1334 +66 (0) 2142 1254
Fax. +66 (0) 2143 8137
E-mail : spophouc@nso.go.th

Distributed by

Statistical Forecasting Bureau
National Statistical Office,
The Government Complex, Rattaprasasanabhakti Building, 2nd Floor,
Chaeng Watthana Rd., Laksi, Bangkok 10210
Tel. +66 (0) 2142 1234 +66 (0) 2141 7501
Fax. +66 (0) 2143 8133
E-mail : services@nso.go.th

Published

2012

คำนำ

สำนักงานสถิติแห่งชาติ ได้จัดทำสำมะโนประชากรและเคหะทุก 10 ปี ตามข้อเสนอแนะขององค์การสหประชาชาติ เพื่อเก็บรวบรวมข้อมูลพื้นฐานเกี่ยวกับจำนวนและลักษณะต่าง ๆ ทางเศรษฐกิจและสังคม ตลอดจนสภาพการอยู่อาศัยของประชากรทุกคนตามที่อยู่จริงทั่วราชอาณาจักร ดังนั้นการทำสำมะโนประชากรและเคหะจึงเป็นเสมือนการฉายภาพนิ่งของประชากรและเคหะของประเทศไทยในขณะเวลาหนึ่ง เพื่อแสดงให้เห็นจำนวนและลักษณะต่างๆ ของประชากรที่อยู่จริงในประเทศไทย ณ วันสำมะโน (1 กันยายน 2553)

เนื่องจากปริมาณงานทั้งประเทศมีจำนวนมาก การประมวลผลข้อมูลรายละเอียดไม่อาจแล้วเสร็จในเวลาอันสั้น สำนักงานสถิติแห่งชาติ ตระหนักถึงความต้องการใช้ข้อมูลอย่างรีบด่วนของผู้ที่เกี่ยวข้องทุก ๆ ฝ่าย จึงได้จัดทำรายงานผลเบื้องต้น จากสำมะโนประชากรและเคหะ พ.ศ. 2553 เพื่อเสนอผลที่สำคัญในภาพรวมของประชากรและที่อยู่อาศัยในระดับจังหวัด ภาค และเขตการปกครอง ต่อมาได้จัดทำรายงานผลล่วงหน้า โดยเลือกครัวเรือนตัวอย่าง 1% มาทำการประมวลผลก่อน เพื่อเสนอจำนวนและลักษณะต่าง ๆ ของประชากรและลักษณะของที่อยู่อาศัย ซึ่งเสนอผลในระดับภาคและระดับประเทศ

รายงานฉบับนี้ เป็นรายงานฉบับสมบูรณ์รายจังหวัด โดยประมวลผลข้อมูลจากครัวเรือนทั้งหมดในจังหวัด เพื่อเสนอข้อมูลรายละเอียดต่าง ๆ และตัวชี้วัดทางประชากร เศรษฐกิจ และสังคม ตลอดจนลักษณะของที่อยู่อาศัยในระดับจังหวัดตามเขตการปกครอง หลังจากรายงานผลรายจังหวัดเสร็จสิ้นแล้ว จะนำเสนอรายงานผลรายภาค และฉบับทั่วราชอาณาจักรต่อไป

สำมะโนประชากรและเคหะ พ.ศ. 2553 เป็นโครงการจัดเก็บข้อมูลสถิติขนาดใหญ่ที่ได้รับความร่วมมือจากภาคประชาชนในการให้ข้อมูลที่ถูกต้องตามความเป็นจริง มีการบูรณาการทรัพยากรและองค์ความรู้กับหน่วยงานภาครัฐและภาคเอกชน ทั้งในส่วนกลางและส่วนภูมิภาค ตลอดจนสื่อมวลชน ดังนั้นสำนักงานสถิติแห่งชาติจึงขอขอบคุณทุกท่านที่ได้ให้ความร่วมมืออย่างดีมา ณ ที่นี้

สำนักงานสถิติแห่งชาติ
กระทรวงเทคโนโลยีสารสนเทศและการสื่อสาร

บทสรุปผู้บริหาร

สำมะโนประชากรและเคหะ พ.ศ.2553

สำนักงานสถิติแห่งชาติ ได้จัดทำสำมะโนประชากรและเคหะทุก 10 ปี ตามข้อเสนอแนะขององค์การสหประชาชาติ ซึ่งขณะนี้ประมาณ 230 ประเทศทั่วโลกได้มีการจัดทำสำมะโน สำหรับการจัดทำของประเทศไทยในปี 2553 นี้ เป็นการจัดทำสำมะโนประชากรครั้งที่ 11 และสำมะโนเคหะครั้งที่ 5 ซึ่งเป็นวาระครบรอบ 100 ปีสำมะโนประชากรของประเทศไทย เพื่อแสดงให้เห็นจำนวน และลักษณะต่าง ๆ ของประชากรตามที่อยู่จริงในประเทศไทยและที่อยู่อาศัยจริงของประชากร ณ วันสำมะโน (1 กันยายน 2553)

ลักษณะทางประชากร

จำนวนประชากร

จากการจัดเก็บข้อมูล พบว่า ในปี 2553 จังหวัดนครนายก มีประชากรที่อาศัยในจังหวัดนครนายก ณ วันที่ 1 กันยายน 2553 มีจำนวน 246,867 คนเป็นชาย 121,595 คน และหญิง 125,272 คน โดยมีประชากรรายอำเภอดังนี้ อำเภอเมืองนครนายก 95,965 คน อำเภอปากพลี 22,515 คน อำเภอบ้านนา 64,323 คน และอำเภอองครักษ์ 64,064 คน อัตราเพิ่มโดยเฉลี่ยของประชากรในช่วงปี 2543 – 2553 คิดเป็นร้อยละ 0.23 ต่อปี

แผนภูมิ 1 จำนวนประชากร จำแนกตามอำเภอ

พ.ศ. 2553

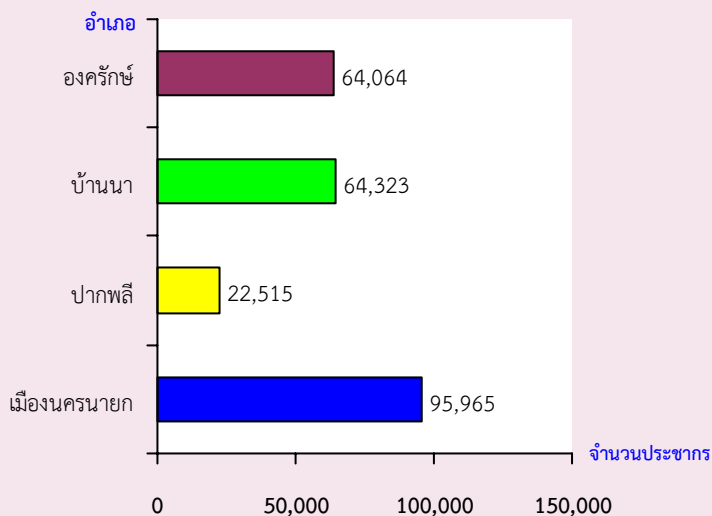

โครงสร้างประชากรและเพศของประชากร

จากพีรามิดที่แสดงโครงสร้างของประชากร จำแนกตามเพศและอายุ ของปี 2553 เทียบกับ 2543 พบว่า จังหวัดนครนายกมีโครงสร้างของประชากรเปลี่ยนไป เป็นโครงสร้างแบบผู้สูงอายุอย่างเห็นได้ชัด กล่าวคือ ฐานของพีรามิด (ประชากรวัยเด็ก) มีขนาดแคบลง ขณะที่ส่วนบนของพีรามิด (ประชากรสูงอายุ) มีขนาดกว้างขึ้น หรือกล่าวได้ว่าประชากรวัยเด็ก อายุ 0-14 ปี มีจำนวนลดลง ขณะที่กลุ่มผู้สูงอายุ (60 ปี ขึ้นไป) กลับเพิ่มขึ้น เนื่องจากอัตราการเกิดลดต่ำลงอย่างต่อเนื่อง และคนไทยมีอายุยืนยาวขึ้น

แผนภูมิ 2 พีรามิดประชากร พ.ศ.2543 และ 2553

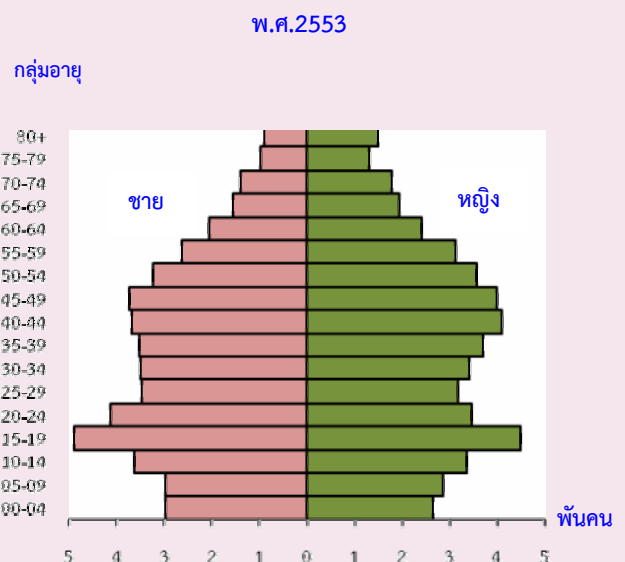
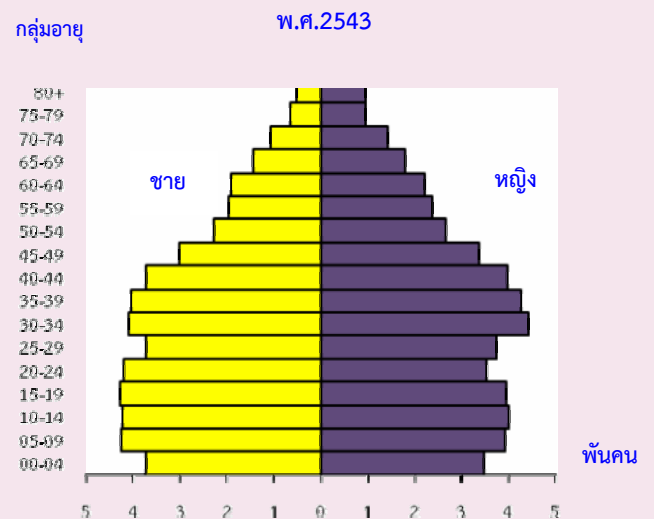

**ตาราง 1 ร้อยละของประชากร จำแนกตามโครงสร้าง
ทางอายุ เขตการปกครอง และอัตราส่วนเพศ**

เขตการปกครอง อัตราส่วนเพศ	รวม	วัยเด็ก 0-14 ปี	วัยแรงงาน 15-59 ปี	วัยสูงอายุ 60 ปีขึ้นไป
รวม	100.0	18.4	65.8	15.8
ในเขตเทศบาล	100.0	15.9	67.2	16.9
นอกเขตเทศบาล	100.0	18.7	65.7	15.6
อัตราส่วนเพศ	100.0	107.3	99.6	77.4

**จำนวนครัวเรือน ขนาดของครัวเรือนและเพศของ
หัวหน้าครัวเรือน**

จำนวนครัวเรือนในจังหวัดนครนายกมีทั้งสิ้น 74,896 ครัวเรือน โดยเป็นครัวเรือนส่วนบุคคล จำนวน 74,550 ครัวเรือน และครัวเรือนกลุ่มบุคคล (เช่น ครัวเรือนสถาบัน ครัวเรือนคนงาน) จำนวน 346 ครัวเรือน และมีขนาดของครัวเรือนส่วนบุคคลโดยเฉลี่ยเท่ากับ 3.1 คน โดยนอกเขตเทศบาลมีขนาดครัวเรือนโดยเฉลี่ยใหญ่กว่าในเขตเทศบาล คือ 3.1 คน และ 2.8 คน ตามลำดับ

สำหรับหัวหน้าครัวเรือนของครัวเรือนส่วนบุคคลส่วนใหญ่เป็นชายมากกว่าหญิง คือ ร้อยละ 58.4 และร้อยละ 41.6 ตามลำดับ และในเขตเทศบาลมีสัดส่วนหัวหน้าครัวเรือนเป็นหญิงสูงกว่านอกเขตเทศบาล

**ตาราง 2 จำนวนและขนาดครัวเรือนส่วนบุคคล ร้อยละ
ของหัวหน้าครัวเรือน จำแนกตามเขตการปกครอง**

เขตการปกครอง	จำนวน ครัวเรือน	ขนาด ครัวเรือน โดยเฉลี่ย	ร้อยละของหัวหน้า ครัวเรือน		
			รวม	ชาย	หญิง
รวม	74,550	3.1	100.0	58.4	41.6
ในเขตเทศบาล	9,455	2.8	100.0	52.6	47.4
นอกเขตเทศบาล	65,095	3.1	100.0	59.2	40.8

ศาสนาและสัญชาติ

ประชากรส่วนใหญ่นับถือศาสนาพุทธ ร้อยละ 92.9 รองลงมานับถือศาสนาอิสลาม ร้อยละ 6.4 และศาสนาคริสต์และอื่น ๆ ร้อยละ 0.7

ประชากรในจังหวัดนครนายกส่วนใหญ่ หรือ ร้อยละ 95.8 เป็นผู้มีสัญชาติไทย ร้อยละ 2.7 เป็นคนสัญชาติพม่า ร้อยละ 1.1 สัญชาติลาว และที่เหลือเป็นผู้มีสัญชาติอื่น ๆ

**แผนภูมิ 3 ร้อยละของประชากร จำแนกตามศาสนา
และสัญชาติ**

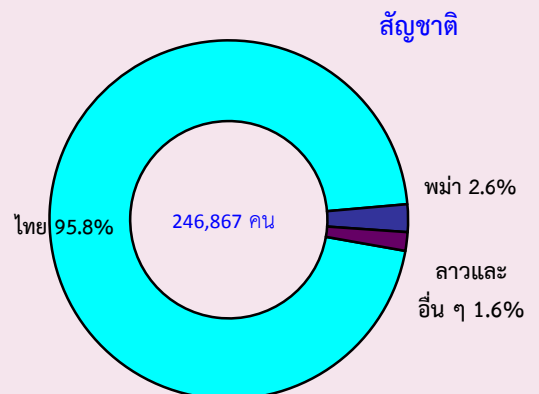
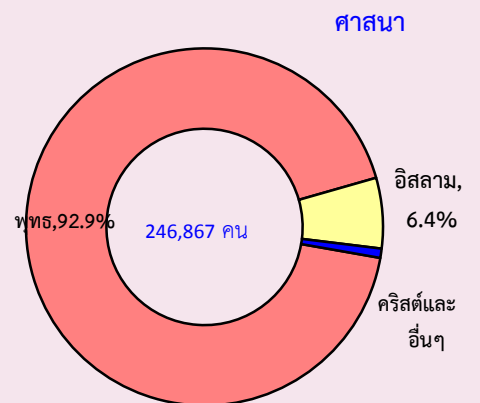

สถานภาพสมรส

สถานภาพสมรสของประชากรอายุตั้งแต่ 13 ปีขึ้นไป พบว่า เกินกว่าร้อยละ 50 ของประชากรเป็นผู้ที่สมรส โดยสัดส่วนผู้สมรสของเพศชายและหญิงไม่แตกต่างกัน สัดส่วนของประชากรชาย ที่อยู่เป็นโสดจะสูงกว่าหญิง (ร้อยละ 37.7 และ 27.4 ตามลำดับ) แต่เพศหญิงจะมีสัดส่วนของการเป็นหม้าย หย่า และแยกกันอยู่สูงกว่าเพศชายกว่า 2 เท่า (ร้อยละ 19.8 และ 9.3 ตามลำดับ)

แผนภูมิ 4 ร้อยละของประชากรอายุ 13 ปีขึ้นไป

จำแนกตามสถานภาพสมรส และเพศ

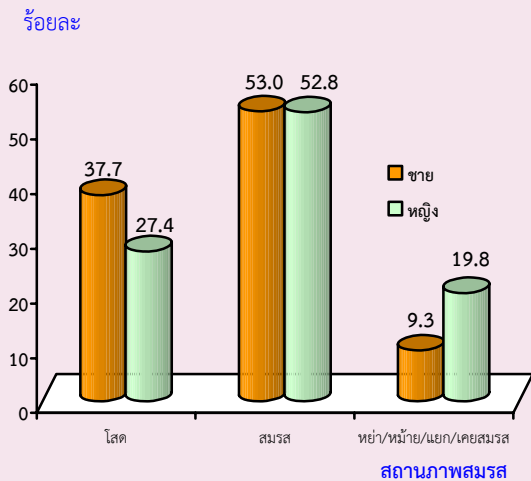

การศึกษา

ประชากรอายุตั้งแต่ 3 ปีขึ้นไป จำนวน 239,168 คน มีผู้ที่กำลังเรียนร้อยละ 24.1 และไม่ได้กำลังเรียนร้อยละ 75.6 ซึ่งในกลุ่มนี้ส่วนใหญ่เป็นผู้ที่มีอายุ 25 ปีขึ้นไปและอยู่ในวัยทำงาน

เมื่อพิจารณาสัดส่วนของผู้ที่กำลังเรียนตามกลุ่มอายุ พบว่า เด็กกลุ่มอายุ 6-11 ปี มีผู้ที่กำลังเรียนในสัดส่วนที่สูงที่สุดคือ (ร้อยละ 98.2) รองลงมาเป็นกลุ่มอายุ 12-17 ปี (ร้อยละ 86.1) กลุ่มอายุ 3-5 ปี (ร้อยละ 84.7) สำหรับกลุ่มอายุ 18-24 ปี และกลุ่มอายุ 25 ปีขึ้นไป ซึ่งส่วนใหญ่เป็นกลุ่มที่มีผู้ที่จบการศึกษาระดับใดระดับหนึ่ง และเข้าสู่แรงงานแล้ว มีผู้ที่กำลังเรียนเพียงร้อยละ 37.9 และ 0.9 ตามลำดับ

ตาราง 3 ร้อยละของประชากรอายุ 3 ปีขึ้นไป จำแนกตามภาวะการศึกษาและกลุ่มอายุ

กลุ่มอายุ	ภาวะการศึกษา			
	ร้อยละ			
	รวม	กำลังเรียน	ไม่ได้กำลังเรียน	ไม่ทราบ
รวม	100.0	24.1	75.6	0.3
3-5 ปี	100.0	84.7	11.3	4.0
6-11 ปี	100.0	98.2	1.3	0.5
12-17 ปี	100.0	86.1	13.6	0.3
18-24 ปี	100.0	37.9	61.9	0.2
25 ปีขึ้นไป	100.0	0.9	99.0	0.1

สถานภาพการทำงาน

ผู้มีงานทำในรอบปีส่วนใหญ่ทำงานในฐานะลูกจ้าง (ลูกจ้างรัฐบาล ลูกจ้างรัฐวิสาหกิจ และลูกจ้างเอกชน) ร้อยละ 51.6 รองลงมา คือ ทำงานส่วนตัวโดยไม่มีลูกจ้าง ร้อยละ 32.1 เมื่อเปรียบเทียบระหว่างเพศ พบว่า สัดส่วนผู้หญิงทำงานในฐานะช่วยธุรกิจในครัวเรือนโดยไม่ได้รับค่าจ้าง สูงกว่าผู้ชาย (ร้อยละ 20.0 และร้อยละ 10.2) ขณะที่ผู้ชายที่ประกอบธุรกิจส่วนตัวมีสัดส่วนมากกว่าผู้หญิง (ร้อยละ 34.5 และ ร้อยละ 29.6)

ตาราง 4 ร้อยละของผู้มีงานทำ จำแนกตามสถานภาพการทำงาน และเพศ

สถานภาพการทำงาน	รวม	เพศ	
		ชาย	หญิง
รวม	100.0	100.0	100.0
นายจ้าง	1.2	1.5	0.8
ประกอบธุรกิจส่วนตัวโดยไม่มีลูกจ้าง	32.1	34.5	29.6
ช่วยธุรกิจในครัวเรือนโดยไม่ได้รับค่าจ้าง	15.0	10.2	20.0
ลูกจ้างรัฐบาล	12.8	13.8	11.7
ลูกจ้างรัฐวิสาหกิจ	0.6	0.8	0.4
ลูกจ้างเอกชน	38.2	39.2	37.3
สมาชิกการรวมกลุ่ม	0.1	a	0.2

a น้อยกว่าร้อยละ 0.1

ภาคเคหะ

ประเภทและลักษณะของที่อยู่อาศัย

เมื่อศึกษาถึงประเภทที่อยู่อาศัยของครัวเรือนส่วนบุคคลในจังหวัดนครนายก ในปี 2553 พบว่า ครัวเรือนส่วนใหญ่ ร้อยละ 87.4 มีที่อยู่อาศัยเป็น บ้านเดี่ยว รองลงมา เป็น ตึกแถว ห้องแถว หรือเรือนแถว ร้อยละ 5.8 และแฟลต/อพาร์ทเมนท์/หอพัก ร้อยละ 3.8

สำหรับลักษณะของที่อยู่อาศัยหรือวัสดุที่ใช้ในการก่อสร้างที่อยู่อาศัยของครัวเรือน พบว่า ส่วนใหญ่ปลูกสร้างด้วยวัสดุที่ถาวร คือ เป็นตึก ไม้ และครึ่งตึกครึ่งไม้ (ร้อยละ 99.1)

ตาราง 5 จำนวนและร้อยละของครัวเรือนส่วนบุคคล จำแนกตามประเภทและลักษณะของที่อยู่อาศัย

ประเภทที่อยู่อาศัย และลักษณะของที่อยู่อาศัย	รวม	
	จำนวน	ร้อยละ
ประเภทที่อยู่อาศัย^{1/}	74,550	100.0
บ้านเดี่ยว	65,172	87.4
ทาวน์เฮาส์ บ้านแฝด ทาวน์โฮม	2,009	2.7
คอนโดมิเนียม แมนชั่น	39	0.1
แฟลต อพาร์ทเมนท์ หอพัก	2,834	3.8
ตึกแถว ห้องแถว เรือนแถว	4,325	5.8
อื่น ๆ ^{2/}	171	0.2
ลักษณะของที่อยู่อาศัย^{1/}	74,379	100.0
ตึก	34,991	47.0
ไม้	22,640	30.5
ครึ่งตึกครึ่งไม้	16,036	21.6
วัสดุไม่ถาวร/วัสดุใช้แล้ว	314	0.4
อื่น ๆ ^{2/}	398	0.5

1/ ไม่รวมไม่ทราบประเภทที่อยู่อาศัยและลักษณะของที่อยู่อาศัย

2/ รวมครัวเรือนที่อาศัยอยู่ในห้องภายในบ้าน ห้องภายในสำนักงาน เรือ แพ และรถ

การครอบครองที่อยู่อาศัยและที่ดินที่เป็นที่ตั้งของที่อยู่อาศัย

เมื่อพิจารณาถึงการครอบครองหรือการมีกรรมสิทธิ์ในที่อยู่อาศัยของประชากรในจังหวัดนครนายก พบว่า มีครัวเรือนประมาณร้อยละ 84.5 เป็นเจ้าของในที่อยู่อาศัย โดยสัดส่วนการเป็นเจ้าของที่อยู่อาศัยของครัวเรือนนอกเขตเทศบาลจะสูงกว่าในเขตเทศบาล (ร้อยละ 87.0 และร้อยละ 67.4 ตามลำดับ)

ตาราง 6 จำนวนและร้อยละของครัวเรือนส่วนบุคคล จำแนกตามการครอบครองที่อยู่อาศัยและที่ดิน

การครอบครองที่อยู่อาศัย และการครอบครองที่ดิน	รวม	
	จำนวน	ร้อยละ
การครอบครองที่อยู่อาศัย^{1/}	74,036	100.0
เจ้าของ	62,578	84.5
เช่าซื้อ	351	0.5
เช่า	4,280	5.8
ไม่เสียค่าเช่า/ให้อยู่เปล่า	6,750	9.1
อื่น ๆ	77	0.1
การครอบครองที่ดิน^{1/}	62,574	100.0
เจ้าของ	51,074	81.6
เช่าซื้อ	1,978	3.2
เช่า	5,096	8.1
ไม่เสียค่าเช่า	3,942	6.3
อื่น ๆ	484	0.8

1/ ไม่รวมไม่ทราบ

ประเภทของการใช้ส้วม

ประเภทของส้วมที่ใช้ในจังหวัดนครนายก รวมถึงสุขอนามัยและความสะดวกสบายในการใช้ส้วมของประชากร พบว่า ครัวเรือนที่อยู่ในเขตเทศบาลจะใช้ส้วมแบบนั่งหย่อนเท้าสูงกว่าครัวเรือนที่อยู่นอกเขตเทศบาล (ร้อยละ 43.8 และร้อยละ 22.1) แต่ครัวเรือนที่อยู่นอกเขตเทศบาลจะใช้ส้วมแบบนั่งยองสูงกว่าในเขตเทศบาล (ร้อยละ 73.3 และร้อยละ 48.1)

แผนภูมิ 5 ร้อยละของครัวเรือนส่วนบุคคล จำแนกตามประเภทของการใช้ส้วม และเขตการปกครอง

ร้อยละ

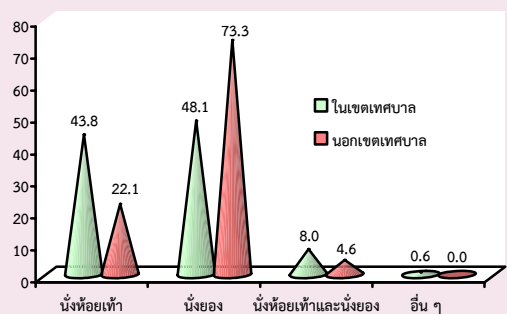

ประเภทของส้วม

แหล่งที่มาของน้ำดื่ม น้ำใช้

สำหรับแหล่งที่มาของน้ำดื่มในจังหวัดนครนายก พบว่า ครึ่งเรือนส่วนใหญ่จะดื่มน้ำที่มาจากน้ำฝน ร้อยละ 41.7 รองลงมา น้ำดื่มบรรจุขวด หรือตู้จ่ายหยอดเหรียญ ร้อยละ 24.1 น้ำประปาผ่านการบำบัด โดยการต้มหรือกรอง) ร้อยละ 16.9 และน้ำประปา ร้อยละ 11.3

สำหรับน้ำใช้นั้น ครึ่งเรือนส่วนใหญ่ใช้น้ำประปา ร้อยละ 70.5 รองลงมาใช้น้ำบาดาล ร้อยละ 11.9

ตาราง 7 ร้อยละของครัวเรือนส่วนบุคคล จำแนกตาม แหล่งที่มาของน้ำดื่ม น้ำใช้

แหล่งที่มาของน้ำดื่มและน้ำใช้	รวม
น้ำดื่ม	100.0
ประปา	11.3
น้ำประปา (ต้ม/กรอง)	16.9
น้ำบาดาล	1.7
น้ำบ่อ	4.0
น้ำจากแม่น้ำ ลำคลองฯ	0.2
น้ำฝน	41.7
น้ำดื่มบรรจุขวด ตู้จ่ายหยอดเหรียญ	24.1
อื่น ๆ	0.1
น้ำใช้	100.0
น้ำประปา	70.5
น้ำประปา (ต้ม/กรอง)	a
น้ำบาดาล	11.9
น้ำบ่อ	9.7
น้ำจากแม่น้ำ ลำคลองฯ	6.3
น้ำฝน	1.4
อื่น ๆ	0.2

a น้อยกว่าร้อยละ 0.1

การใช้เชื้อเพลิงในการประกอบอาหาร

สำหรับการใช้เชื้อเพลิงในการประกอบอาหารของครัวเรือนในจังหวัดนครนายก พบว่า ส่วนใหญ่ร้อยละ 91.5 ใช้ก๊าซเป็นเชื้อเพลิงในการประกอบอาหาร ซึ่งครัวเรือนในเขตเทศบาลและนอกเขตเทศบาลก็มีลักษณะเช่นเดียวกับภาพรวมของทั้งจังหวัด และสัดส่วนครัวเรือนในเขตเทศบาลใช้ไฟฟ้าในการประกอบอาหาร สูงกว่านอกเขตเทศบาล ในขณะที่ครัวเรือนนอกเขตเทศบาลใช้ถ่าน ฝืน เศษไม้ สูงกว่าในเขตเทศบาล

แผนภูมิ 6 ร้อยละของครัวเรือนส่วนบุคคล จำแนกตาม ประเภทเชื้อเพลิงที่ใช้ในการประกอบอาหาร และเขตการปกครอง

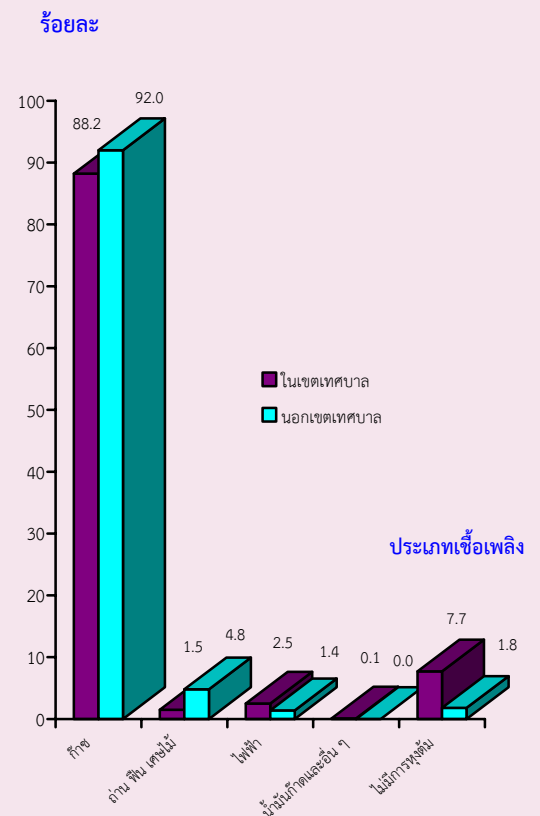

ตัวชี้วัดที่สำคัญของประชากรและที่อยู่อาศัย พ.ศ. 2533 - 2553

Key indicators of the population and housing 1990 - 2011

รายการ	2533	2543	2553	Items
	1990	2000	2011	
ลักษณะทางประชากร				Demographic characteristics
ประชากรรวม ('000)	221.7	241.1	246.9	Total population ('000)
ประชากรในเขตเทศบาล (%)	8.2	12.6	11.3	Population in municipal area (%)
อัตราส่วนเพศ (ชายต่อหญิง 100 คน)	94.6	97.3	97.1	Sex ratio (males per 100 females)
อัตราการเพิ่มของประชากรต่อปี	0.73	0.84	0.24	Annual growth rate
อายุมัธยฐาน (ปี)	27.5	31.3	35.3	Median age (years)
ประชากรตามหมวดอายุ				Population by age group
วัยเด็ก 0-14 ปี (%)	28.2	23.6	18.4	0-14 years (%)
วัยแรงงาน 15-59 ปี (%)	60.5	63.5	65.8	15-59 years (%)
วัยสูงอายุ 60 ปีขึ้นไป (%)	11.3	12.9	15.8	60 years and over (%)
อัตราส่วนการเป็นภาระ (ต่อประชากร 15-59 ปี 100 คน)				Age dependency ratio (per 100 adults 15-59 years)
รวม	65.4	57.4	51.9	Total
ประชากร 0-14 ปี	46.7	37.1	27.9	0 - 14 years
ประชากร 60 ปีขึ้นไป	18.8	20.3	24.0	60 years and over
อายุเฉลี่ยเมื่อแรกสมรส				Singulate mean age at first marriage (SMAM)
รวม	24.9	25.6	26.3	Total
ชาย	26.1	27.5	28.4	Males
หญิง	23.7	23.7	24.1	Females
ประชากรที่มีสัญชาติไทย (%)	na	99.8	95.8	Thai citizenship (%)
ประชากรที่ไม่ใช่สัญชาติไทย (%)	na	0.2	4.2	Non Thai citizenship (%)
ประชากรที่นับถือศาสนาพุทธ (%)	94.8	93.5	92.9	Buddhism (%)
ประชากรที่นับถือศาสนาอิสลาม (%)	4.9	5.9	6.4	Muslims (%)
ประชากรที่มีชื่อในทะเบียนบ้านตามที่อยู่อาศัยจริง (%)	na	na	80.6	Registered in actual resident (%)
ประชากรที่มีชื่อในทะเบียนบ้านภายในจังหวัดที่อยู่อาศัยจริง (%)	na	na	89.1	Registered in actual provinced resident (%)
การศึกษา				Education
จำนวนปีโดยเฉลี่ยที่สำเร็จการศึกษาของประชากรอายุ 15 ปีขึ้นไป	5.4	6.9	7.6	Average years of education attainment of population aged 15 years and over
ประชากรอายุ 6 -24 ปี ที่ไม่ได้กำลังเรียนหนังสือ (%)	47.1	36.3	31.0	Population aged 6-24 years not attending school (%)
การอ่านออกเขียนได้ของประชากรอายุ 15 ปี ขึ้นไป				Literacy of population aged 15 years and over
ประชากรที่อ่านและเขียนภาษาใดก็ได้ (%)	na	93.7	97.5	Population can read and write the language (%)
ประชากรที่อ่านและเขียนภาษาไทยได้ (%)	93.1	na	94.2	Population can read and write Thai language (%)
ประชากรที่อ่านและเขียนภาษาอื่นได้ (%)	na	na	22.5	Population can read and write others language (%)

na : ไม่มีข้อมูลในปีนั้น

not available

ตัวชี้วัดที่สำคัญของประชากรและที่อยู่อาศัย พ.ศ. 2533 - 2553 (ต่อ)

Key indicators of the population and housing 1990 - 2011 (Contd.)

รายการ	2533	2543	2553	Items
	1990	2000	2011	
การทำงานของประชากรอายุ 15 ปี ขึ้นไป				Employment of population aged 15 years and over
ประชากรที่ทำงานในรอบปีทั้งสิ้น (%)	78.1	72.0	66.7	Population work in the last year (%)
ประชากรที่ทำงานในภาคเกษตรกรรม (%)	71.1	49.1	33.7	Population in agricultural sector (%)
สถานภาพการทำงาน (%)				Work status (%)
นายจ้าง	0.3	1.0	1.2	Employers
ธุรกิจส่วนตัวโดยไม่มีลูกจ้าง	29.7	29.1	32.1	Own account workers
ลูกจ้าง (รัฐบาล/รัฐวิสาหกิจ/เอกชน)	31.0	46.2	51.6	Employees
ช่วยธุรกิจในครัวเรือนโดยไม่ได้รับค่าจ้าง	39.0	23.7	15.0	Unpaid family workers
การรวมกลุ่ม	na	a	0.1	Members of producers' cooperatives
ภาวะเจริญพันธุ์				Fertility
จำนวนบุตรเกิดรอดเฉลี่ย (ต่อสตรีที่เคยสมรสอายุ 15-49 ปี)	2.29	1.82	1.53	Mean number of children ever born (Per ever married woman 15-49 years)
จำนวนบุตรที่มีชีวิตอยู่โดยเฉลี่ย (ต่อสตรีที่เคยสมรสอายุ 15-49 ปี)	2.24	1.78	1.51	Mean number of children still living (Per ever married woman 15-49 years)
การย้ายถิ่น				Migration
การย้ายถิ่นในช่วง 5 ปี				Five years migration
ประชากรที่ย้ายถิ่นภายใน 5 ปี (%)	7.8	6.5	12.3	Population who migrated within previous 5 years (%)
ประชากรที่ไม่ได้อาศัยอยู่ในจังหวัดที่เกิด (%)	9.1	15.3	21.3	Population who were not living in province of birth (%)
ลักษณะของครัวเรือน				Households characteristics
จำนวนครัวเรือนทั้งสิ้น	56,799	71,212	74,896	Total households
จำนวนครัวเรือนกลุ่มบุคคล	208	476	346	Collective households
จำนวนครัวเรือนส่วนบุคคล	56,591	70,736	74,550	Private households
- ขนาดครัวเรือนเฉลี่ย	3.9	3.4	3.1	- Average households size
- ครัวเรือนคนเดียว (%)	8.6	13.4	19.7	- One person households (%)
- ครัวเรือนที่มีหัวหน้าครัวเรือนเป็นหญิง (%)	24.7	32.8	41.6	- Female - headed households (%)

na : ไม่มีข้อมูลในปีนั้น

not available

a : น้อยกว่า 0.1

Less than 0.1

ตัวชี้วัดที่สำคัญของประชากรและที่อยู่อาศัย พ.ศ. 2533 - 2553 (ต่อ)

Key indicators of the population and housing 1990 - 2011 (Contd.)

รายการ	2533	2543	2553	Items
	1990	2000	2011	
ลักษณะของที่อยู่อาศัย				Housing characteristics
ที่อยู่อาศัยของครัวเรือนใช้วัสดุไม่ถาวร (%)	7.2	7.4	0.5	Households living in non-permanent materials dwelling (%)
ครัวเรือนที่เป็นเจ้าของที่อยู่อาศัย (%)	90.7	84.3	85.0	Households with ownership (%)
ครัวเรือนที่มีส้วมถูกลักษณะ (%)	97.3	99.6	99.9	Households with sanitation (%)
ครัวเรือนที่มีน้ำดื่มสะอาด (%)	94.7	96.4	94.0	Households with safe drinking water (%)
ครัวเรือนที่มีคอมพิวเตอร์ (%)	na	na	25.8	Households with computer (%)
ครัวเรือนที่มีโทรศัพท์มือถือ (%)	na	na	90.2	Households with mobile phone (%)
ครัวเรือนที่มีอินเทอร์เน็ต (%)	na	na	7.8	Households with Internet (%)

na : ไม่มีข้อมูลในปีนั้น

not available

1/ น้ำดื่มสะอาด ได้แก่ น้ำประปา น้ำประปาผ่านการบำบัด (ต้ม/กรอง) น้ำฝน น้ำดื่มบรรจุขวด/ตู้ น้ำดื่มหยอดเหรียญ

Safe drinking water included tap water, treated water, rain water, bottled drinking water.

ปี 2543 น้ำดื่มสะอาด รวมน้ำบาดาล/น้ำบ่อที่ไม่ใช่สาธารณะ

In 2000 : Safe drinking water included private well.

บทที่ 1

บทนำ

1. ความเป็นมา

ประเทศไทยได้จัดทำสำมะโนประชากรขึ้นเป็นครั้งแรกเมื่อ พ.ศ. 2452 และต่อมาใน พ.ศ. 2462 2472 2480 และ 2490 ซึ่งทั้ง 5 ครั้ง จัดทำโดยกระทรวงมหาดไทย (เรียกว่าสำมะโนครัว)

สำนักงานสถิติแห่งชาติ จัดทำสำมะโนประชากรตั้งแต่ พ.ศ. 2503 ตามพระราชบัญญัติสถิติ พ.ศ. 2495 และได้จัดทำทุกระยะ 10 ปี (2513 2523 2533 และ 2543) ตามอำนาจหน้าที่ที่กำหนดในพระราชบัญญัติสถิติ พ.ศ. 2508 ซึ่งสอดคล้องกับข้อเสนอแนะขององค์การสหประชาชาติ (United Nation) ที่ต้องการให้ประเทศต่างๆ เก็บรวบรวมข้อมูลสถิติเกี่ยวกับประชากรและลักษณะต่างๆ ตลอดจนสภาพการอยู่อาศัยของประชากรในประเทศ อย่างน้อยทุกระยะ 10 ปี ในปีคริสต์ศักราชที่ลงท้ายด้วย “0” เพื่อให้มีข้อมูลใช้ในการพัฒนาประเทศได้อย่างเหมาะสม และสามารถเปรียบเทียบข้อมูลระหว่างประเทศได้ และตั้งแต่ พ.ศ. 2513 เป็นต้นมา สำนักงานสถิติแห่งชาติ ได้จัดทำสำมะโนประชากรและเคหะไปพร้อมๆ กับการทำสำมะโนประชากรด้วย สำหรับสำมะโนประชากรและเคหะ พ.ศ. 2553 ตามพระราชบัญญัติสถิติ พ.ศ. 2550 จึงนับเป็นสำมะโนประชากรและเคหะครั้งที่ 11 ซึ่งครบรอบ 100 ปี สำมะโนประชากรประเทศไทย และเป็นการทำสำมะโนเคหะครั้งที่ 5 ของประเทศ

2. วัตถุประสงค์

1. เพื่อเก็บรวบรวมข้อมูลโครงสร้างประชากรและที่อยู่จริง และที่อยู่อาศัย เช่น เพศ อายุ ศาสนา สัญชาติ การศึกษา สถานภาพการสมรส การทำงาน และประเภทที่อยู่อาศัย เป็นต้น
2. เพื่อให้ได้ข้อมูลในระดับพื้นที่ย่อย (หมู่บ้าน เทศบาล)
3. เพื่อวัดการเปลี่ยนแปลงโครงสร้างของประชากรและที่อยู่อาศัยในรอบ 10 ปี

3. ประโยชน์ของข้อมูล

ข้อมูลจำนวนประชากรและโครงสร้างของประชากรตามที่อยู่จริง สามารถนำไปใช้ประโยชน์ ดังนี้

3.1 ภาครัฐ

1. ใช้กำหนดนโยบาย และวางแผนด้านประชากร สังคม เศรษฐกิจ และสิ่งแวดล้อม ในระดับ ประเทศและท้องถิ่นได้อย่างถูกต้องและเหมาะสม
2. จัดเตรียมงบประมาณ เพื่อหาสาธารณูปโภคและบริการขั้นพื้นฐานต่าง ๆ ได้ตรงตามความต้องการและจำเป็นที่แท้จริงในพื้นที่ (หมู่บ้าน เทศบาล ตำบล อำเภอ จังหวัด)
3. ใช้เป็นฐานในการคาดประมาณจำนวนประชากรในอนาคต (Population Projection)

4. ใช้ในการประเมินผลแผนพัฒนาเศรษฐกิจและสังคมแห่งชาติฉบับที่ 10 (พ.ศ. 2550-2554) และจัดเตรียมแผนฯ ฉบับที่ 11 (พ.ศ. 2555-2559)
5. ใช้เป็นกรอบในการเลือกตัวอย่าง (Sampling Frame) สำหรับการสำรวจในรายละเอียด เฉพาะเรื่องต่างๆ ของประชากรและครัวเรือน

3.2 ภาคเอกชน

ใช้ข้อมูลโครงสร้างและความหนาแน่นของประชากรในพื้นที่ต่าง ๆ ประกอบการตัดสินใจดำเนินธุรกิจ เช่น การตั้งร้านค้า การขยายกิจการ การออกผลิตภัณฑ์/บริการใหม่ ๆ สู่ลูกค้ากลุ่มเป้าหมาย เป็นต้น

3.3 ภาคประชาชน

ได้รับความอยู่ดีมีสุข เนื่องจากได้รับบริการจากภาครัฐอย่างพอเพียงและทั่วถึง

4. คุ่มรวม

หมายถึง ประชากรและสถานที่ที่ประชากรใช้อาศัยจริง ที่จะถูกเก็บรวบรวมข้อมูลในครั้งนี้ หมายถึง

4.1 ประชากรที่อยู่ในคุ่มรวม ได้แก่

- คนไทยทุกคนที่อาศัยอยู่ในประเทศไทยในวันสำมะโน
- คนที่มีสถานที่อยู่ปกติในประเทศไทย แต่วันสำมะโนไปต่างประเทศชั่วคราว (ไม่ได้ตั้งใจจะตั้งหลักแหล่ง)
- เจ้าหน้าที่ฝ่ายพลเรือนและทหาร รวมทั้งคณะทูตของประเทศไทย พร้อมทั้งครอบครัว ซึ่งมีสำนักงานอยู่ในต่างประเทศ
- คนต่างชาติ/ต่างด้าวที่เข้ามาอยู่ในประเทศไทยเป็นระยะเวลาตั้งแต่ 3 เดือนขึ้นไป นับถึงวันสำมะโน

4.2 ประชากรที่ไม่อยู่ในคุ่มรวม ได้แก่

- เจ้าหน้าที่ฝ่ายพลเรือนและทหาร รวมทั้งคณะทูตต่างประเทศ พร้อมทั้งครอบครัว ซึ่งมีสำนักงานอยู่ในประเทศไทย
- คนต่างชาติ/ต่างด้าวที่เข้ามาอยู่ในประเทศไทยเป็นระยะเวลาไม่ถึง 3 เดือน นับถึงวันสำมะโน
- ผู้อพยพหรือผู้หลบหนีเข้าเมือง ซึ่งอยู่ในค่ายอพยพที่รัฐบาลกำหนด

4.3 คุ่มรวมเคหะ ได้แก่

- สถานที่ที่ใช้อาศัยจริงในประเทศไทยของประชากร ได้แก่ บ้าน อาคาร สิ่งปลูกสร้าง เรือ แพ รถ ห้องภายในสำนักงาน ที่สาธารณะ ใต้สะพาน ฯลฯ

5. วันสำมะโน

การทำสำมะโนประชากรและเคหะในครั้งนี้ กำหนดให้ วันที่ 1 กันยายน พ.ศ. 2553 เป็นวันสำมะโน เพื่อใช้อ้างอิงในการนับ จำนวนบ้าน ประชากร และครัวเรือน

6. ข้อมูลที่เก็บรวบรวม

- 1) ข้อมูลเกี่ยวกับประชากรและครัวเรือน ได้แก่ จำนวนประชากรและครัวเรือน เพศ อายุ ศาสนา สัญชาติ ภาษาที่ใช้พูด ขนาดและประเภทของครัวเรือน เพื่อศึกษาลักษณะโครงสร้างประชากร และครัวเรือน
- 2) ข้อมูลเกี่ยวกับการศึกษา ได้แก่ จำนวนนักเรียนและนักศึกษาที่กำลังเรียนในแต่ละชั้น จำนวนผู้จบการศึกษาในแต่ละระดับ การอ่านออกเขียนได้ เพื่อทราบระดับการศึกษาและการรู้หนังสือของประชากร
- 3) ข้อมูลเกี่ยวกับการทำงาน ได้แก่ อาชีพหลัก ลักษณะงาน หรือประเภทกิจการ สถานภาพการทำงาน เพื่อศึกษาถึงการมีงานทำ และลักษณะการทำงานของประชากร
- 4) ข้อมูลเกี่ยวกับภาวะเจริญพันธุ์ ได้แก่ สถานภาพสมรส จำนวนบุตรเกิดรอด เพื่อศึกษาภาวะเจริญพันธุ์ของประชากร
- 5) ข้อมูลเกี่ยวกับการย้ายถิ่น ได้แก่ จังหวัด/ประเทศที่เกิด จังหวัด/ประเทศที่อยู่ก่อนย้าย การย้ายถิ่นระหว่างเมืองและชนบท เพื่อศึกษาลักษณะการย้ายถิ่นของประชากร
- 6) ข้อมูลเกี่ยวกับเคหะ ได้แก่ ประเภทและลักษณะของที่อยู่อาศัย การครอบครองที่อยู่อาศัย การใช้แสงสว่าง การใช้ส้วม ประเภทของเชื้อเพลิงที่ใช้ แหล่งน้ำดื่ม น้ำใช้ และเครื่องใช้ในครัวเรือนประเภทต่าง ๆ เพื่อทราบถึงระดับความเป็นอยู่และสุขลักษณะของประชากร

7. วิธีการเก็บรวบรวมข้อมูล

การเก็บรวบรวมข้อมูลโครงการสำมะโนประชากรและเคหะ พ.ศ. 2553 ได้ดำเนินการพร้อมกันทั่วประเทศ ระหว่างวันที่ 1 กันยายน – 31 ตุลาคม 2553 โดยกำหนดวิธีการเก็บรวบรวมข้อมูลไว้ 4 วิธี คือ

- 1) การสัมภาษณ์โดยพนักงานสนาม เป็นวิธีหลักในการเก็บรวบรวมข้อมูลในการทำสำมะโนประชากรและเคหะครั้งนี้ หมายถึง การส่งพนักงานสนามออกไปสอบถามข้อมูลแต่ละครัวเรือนตามที่อยู่อาศัยจริง
- 2) การทอดแบบ เป็นวิธีที่ผู้ให้ข้อมูลต้องการบันทึกข้อมูลด้วยตนเอง โดยพนักงานสนามมอบแบบสอบถาม พร้อมซองบรรจุแบบให้กับผู้ให้ข้อมูล แล้วนัดหมายมารับ หรือ ส่งคืนทางไปรษณีย์โดยไม่ต้องเสียค่าส่ง
- 3) การให้ข้อมูลทางอินเทอร์เน็ต เป็นวิธีที่ผู้ให้ข้อมูลต้องการบันทึกข้อมูลด้วยตนเองในระบบอินเทอร์เน็ต (Internet)
- 4) การให้ข้อมูลทางโทรศัพท์ เป็นวิธีที่ผู้ให้ข้อมูลต้องการให้ข้อมูลโดยการให้สัมภาษณ์ทางโทรศัพท์ (Telephone Interview Center : TIC)

8. บทนิยาม

ภาคประชากร

8.1 ประเภทของครัวเรือน

ครัวเรือนส่วนบุคคล หมายถึง ครัวเรือนของบุคคลทั่วไป ซึ่งอาจประกอบด้วยบุคคลคนเดียวหรือหลายคน อาศัยอยู่ในบ้านหรือสถานที่อยู่เดียวกัน หรือในบริเวณเดียวกัน จัดหาหรือใช้สิ่งอุปโภคบริโภคอันจำเป็นแก่การครองชีพร่วมกัน โดยบุคคลเหล่านี้อาจเป็นญาติหรือไม่เป็นญาติกันก็ได้

ครัวเรือนกลุ่มบุคคล หมายถึง ครัวเรือนซึ่งประกอบด้วยบุคคลหลายคนประเภทเดียวกัน มาอยู่รวมกันโดยมีกฎหรือระเบียบข้อบังคับระบุไว้ให้มาอยู่รวมกัน แบ่งเป็น 2 ประเภท

1) **ครัวเรือนประเภทคนงาน** หมายถึง คนงานที่อาศัยอยู่รวมกันในบริเวณโรงงานหรือในสถานที่ที่นายจ้างเป็นผู้จัดหาที่พักให้อยู่รวมกัน แยกต่างหากจากครัวเรือนนายจ้าง โดยไม่เสียค่าที่พัก

2) **ครัวเรือนสถาบัน** หมายถึง ครัวเรือนที่อยู่รวมกันอย่างมีกฎระเบียบ เช่น วัด เรือนจำ กรม กองทหาร หอพักนักเรียนประจำ หอพักในมหาวิทยาลัย เป็นต้น

8.2 อายุ

หมายถึง อายุเต็มปีบริบูรณ์ นับถึงวันคล้ายวันเกิดครั้งสุดท้าย ก่อนวันที่ 1 กันยายน พ.ศ. 2553

8.3 การอ่านออกและเขียนได้

หมายถึง ความสามารถอ่านออกและเขียนภาษาไทย ก็ได้ ในประโยคง่ายๆ โดยเข้าใจ ความหมาย และสามารถใช้ในชีวิตประจำวันได้ รวมทั้งภาษาเบรลล์ของคนตาบอดด้วย ถ้าอ่านออกเพียงอย่างเดียวแต่เขียนไม่ได้ถือว่าเป็นผู้ที่อ่านและเขียนไม่ได้

8.4 สถานภาพสมรส

หมายถึง ความผูกพันระหว่างชายกับหญิงในการเป็นสามีภรรยา ดังนี้

โสด ได้แก่ ผู้ที่ไม่เคยสมรส หรือไม่เคยอยู่ร่วมกับใครฉันท์สามีภรรยา

สมรส ได้แก่ ผู้ที่อยู่ร่วมกันฉันท์สามีภรรยา ไม่ว่าจะได้ทำการสมรสกันถูกต้องตามกฎหมายหรือไม่ก็ตาม แม้ว่าจะห่างไปสักระยะสามีและภรรยาจะไม่อยู่ด้วยกัน แต่ยังมีความสัมพันธ์ฉันท์สามีภรรยา

หม้าย ได้แก่ ผู้ที่คู่สมรสได้ตายไปแล้ว และขณะนี้ยังไม่ได้สมรสใหม่

หย่า ได้แก่ สามีภรรยาที่หย่ากันโดยถูกต้องตามกฎหมายแล้ว

แยกกันอยู่ ได้แก่ ผู้ที่ไม่ได้อยู่ร่วมกันฉันท์สามีภรรยาแล้ว แต่ยังไม่ได้หย่ากันโดยถูกต้องตามกฎหมาย

เคยสมรสแต่ไม่ทราบสถานภาพ ได้แก่ ผู้ที่เคยสมรสแต่ไม่ทราบว่าสถานภาพใดแน่

8.5 งาน

หมายถึง งานที่ทำเพื่อก่อให้เกิดรายได้หรือเกิดผลผลิต ได้แก่ การทำงานเป็นลูกจ้างเอกชน ลูกจ้างรัฐบาล หรือรัฐวิสาหกิจ หรือองค์กรระหว่างประเทศ การประกอบธุรกิจ อุตสาหกรรม วิชาชีพ และการประกอบการเกษตร

8.6 อาชีพ

หมายถึง ประเภทหรือชนิดของงานที่ผู้นั้นทำอยู่ ซึ่งก่อให้เกิดรายได้หรือเกิดผลผลิต เช่น ครูสอนดนตรี วิศวกรไฟฟ้า สมุห์บัญชี ตำรวจ แพทย์ทั่วไป ทันตแพทย์ พยาบาล นักหนังสือพิมพ์ นักมวย ทำนาข้าว ทำสวนทุเรียน ทำไร่ข้าวโพด รับจ้างกรีดยาง ขับรถแท็กซี่ ขับรถกระบะส่งของ ภารโรง เป็นต้น

8.7 อาชีพหลัก

หมายถึง งานที่ใช้เวลาทำมากที่สุดในรอบ 12 เดือนที่แล้ว ถ้ามีการทำงานเพียง 1 อาชีพให้ถืออาชีพนั้นเป็นอาชีพหลัก

- ถ้ามีการทำงานมากกว่า 1 อาชีพ ให้ถือการทำงานที่ใช้เวลาทำมากที่สุดเป็นอาชีพหลัก
- ถ้าใช้เวลาทำเท่าๆ กัน ให้ถือการทำงานที่ทำรายได้สูงกว่าเป็นอาชีพหลัก

8.8 ประเภทกิจการหรือลักษณะกิจกรรมของสถานที่ทำงาน

หมายถึง ประเภทของกิจกรรมทางเศรษฐกิจที่ได้ดำเนินการโดยสถานประกอบการที่บุคคลนั้นกำลังทำงานอยู่ หรือประเภทของธุรกิจซึ่งบุคคลนั้นได้ดำเนินการอยู่ เช่น ร้านตัดเย็บเสื้อผ้า ธนาคารพาณิชย์ โรงพยาบาลสัตว์ โรงเรียนระดับมัธยมศึกษา เป็นต้น

8.9 สถานภาพการทำงาน

หมายถึง สถานะของบุคคลในการทำงานเชิงเศรษฐกิจทุกประเภท ได้แก่

นายจ้าง หมายถึง ผู้ประกอบธุรกิจของตนเอง (อาจมี “หุ้นส่วน” หรือไม่ก็ได้) เพื่อหวังผลกำไรหรือส่วนแบ่ง และได้จ้างบุคคลตั้งแต่ 1 คนขึ้นไปมาทำงานให้ธุรกิจในฐานะ “ลูกจ้าง” โดยเป็นการจ้างงานบนพื้นฐานของความต่อเนื่อง ไม่รวม ผู้ที่จ้างคนมาทำงานบ้าน ซึ่งไม่เกี่ยวกับธุรกิจ

ผู้ประกอบธุรกิจส่วนตัวโดยไม่มีลูกจ้าง หมายถึง ผู้ประกอบธุรกิจของตนเอง (อาจมี “หุ้นส่วน” หรือไม่ก็ได้) เพื่อหวังผลกำไรหรือส่วนแบ่ง และไม่มี การจ้าง “ลูกจ้าง” (ที่เป็นการจ้างงานบนพื้นฐานของความต่อเนื่อง) แต่อาจมีสมาชิกในครัวเรือนหรือผู้ฝึกงานมาช่วยทำงานโดยไม่ได้รับค่าจ้างหรือค่าตอบแทน ในลักษณะการจ้างทำงาน

ผู้ช่วยธุรกิจในครัวเรือนโดยไม่ได้รับค่าจ้าง หมายถึง ผู้ที่ช่วยทำธุรกิจหรือการเกษตรของสมาชิกในครัวเรือนเป็นประจำ โดยไม่ได้รับค่าจ้าง และไม่ได้อยู่ในฐานะ “หุ้นส่วน” หรืออาจจะได้รับค่าตอบแทนบ้าง แต่ไม่ใช่ลักษณะของการจ้างทำงาน

ลูกจ้าง หมายถึง ผู้ที่ทำงานโดยได้รับค่าจ้างที่เป็นการจ้างงานบนพื้นฐานของความต่อเนื่อง ไม่มีอำนาจในการตัดสินใจในการดำเนินงาน ค่าจ้างที่ได้รับอาจเป็นรายเดือน รายวัน รายชั่วโมง รายชิ้น หรือเหมาจ่าย ซึ่งอาจจะเป็นตัวเงินหรือสิ่งของก็ได้ ลูกจ้างแบ่งออกเป็น 3 ประเภท คือ ลูกจ้างรัฐบาล ลูกจ้างรัฐวิสาหกิจ ลูกจ้างเอกชน

การรวมกลุ่ม หมายถึง กลุ่มคนที่มาร่วมกันทำงานในเชิงเศรษฐกิจ (ผลิตสินค้าและบริการ) โดยสมาชิกแต่ละคนมีส่วนร่วมเท่าเทียมกันในการตัดสินใจดำเนินการทุกขั้นตอน ตลอดจนการแบ่งรายได้ให้แก่สมาชิกตามที่ตกลงกัน

8.10 บุตรที่ให้กำเนิดเองและมีชีวิตอยู่ขณะคลอด (บุตรเกิดรอด)

หมายถึง บุตรที่ตอนคลอดออกมามีชีวิต แม้จะมีชีวิตอยู่เพียงขณะหนึ่งก็ตาม ไม่รวม บุตรเลี้ยงหรือบุตรบุญธรรมของหญิงผู้นั้น

บุตรที่มีชีวิตอยู่ ได้แก่ บุตรที่ตอนคลอดออกมามีชีวิต และยังคงมีชีวิตอยู่จนถึงวันสำมะโน
บุตรที่เสียชีวิตแล้ว ได้แก่ บุตรที่ตอนคลอดออกมามีชีวิต แต่ในวันสำมะโนได้เสียชีวิตไปแล้ว

8.11 การย้ายถิ่น

หมายถึง ผู้ย้ายสถานที่อยู่อาศัยจาก อบต. หนึ่ง หรือเขตเทศบาลหนึ่ง หรือจากต่างประเทศ ซึ่งเป็นที่อยู่อาศัยครั้งสุดท้ายมายังอีก อบต. หนึ่งหรือเขตเทศบาลหนึ่งซึ่งเป็นที่อยู่ในปัจจุบัน

การเปลี่ยนเขตเทศบาล หรือ อบต. อันเนื่องมาจากการขยายเขตเทศบาลหรือเปลี่ยนเขตการปกครอง โดยที่บุคคลหรือครัวเรือนนั้นยังอยู่ประจำที่เดิม และการย้ายสถานที่อยู่อาศัยในกรุงเทพมหานครและย้ายภายในเมืองพัทยาไม่นับว่าเป็นการย้ายถิ่น

8.12 ลักษณะความพิการ

หมายถึง ลักษณะความพิการโดยประจักษ์ สามารถจำแนกได้ 6 ประเภท ดังนี้

- 1) ความพิการทางการมองเห็น ได้แก่
 - (1) มีแต่เบ้าตา ไม่มีลูกตาทั้งสองข้าง
 - (2) มีลักษณะของความผิดปกติชัดเจน เช่น ลูกตาสีขาวขุ่น ไม่มีลูกตาดำ ลูกตาฝ่อ เป็นต้น
- 2) ความพิการทางการได้ยิน หรือสื่อความหมาย ได้แก่
 - (1) มีความผิดปกติในการได้ยินเสียง และพูดไม่ได้ เช่น เป็นใบ้
 - (2) มีความผิดปกติในการสื่อความหมาย และการใช้ภาษาพูด การเข้าใจภาษาพูด เช่น พูดไม่รู้เรื่อง พูดโต้ตอบไม่ตรงความหมาย
- 3) ความพิการทางการเคลื่อนไหว หรือทางร่างกาย ได้แก่
 - (1) กลุ่มความพิการทางกาย กรณีแขนขาด ขาขาด
 - แขนขาดตั้งแต่ข้อมือขึ้นมา หนึ่งข้าง หรือทั้งสองข้าง
 - ขาขาดตั้งแต่ข้อเท้าขึ้นมา หนึ่งข้าง หรือทั้งสองข้าง
 - (2) กลุ่มอัมพาต กล้ามเนื้อแขน ขา อ่อนแรง ขาลีบผิดปกติมีลักษณะการสูญเสียความสามารถในการเคลื่อนไหว อ่อนแรง ไม่สามารถประกอบกิจวัตรหลักในชีวิตประจำวัน อาจพิจารณาได้จากคนที่นอนตลอดเวลาหรือนั่งอยู่ในรถเข็นตลอดเวลา

4) ความพิการทางจิตใจ หรือพฤติกรรม หรือออทิสติก ได้แก่

(1) กลุ่มที่มีอาการทางจิต

- กลุ่มอาการทางจิตรุนแรง โวยวาย ทำร้ายผู้อื่น ไม่สามารถควบคุมความประพฤติ ไม่สามารถประกอบกิจวัตรหลักในชีวิตประจำวัน หรือช่วยเหลือตนเองไม่ได้
- กลุ่มอาการทางจิตที่มีลักษณะอยู่เฉยๆ ไม่พูดจา ไม่ยุ่งเกี่ยวกับใคร ไม่สามารถประกอบกิจวัตรหลักในชีวิตประจำวันได้ หรือช่วยเหลือตนเองไม่ได้

(2) กลุ่มอาการทางพฤติกรรม

เช่น ออทิสติก มีลักษณะอาการไม่อยู่นิ่ง มีพฤติกรรมแตกต่างจากบุคคลทั่วไป อย่างไม่เห็นได้ชัดเจน

5) ความพิการทางสติปัญญาหรือการเรียนรู้ ได้แก่

กลุ่มอาการทางสติปัญญาหรือการเรียนรู้ ในกรณีที่สภาพความพิการเห็นได้ว่า มีลักษณะปัญญาอ่อนระดับรุนแรง เช่น ไม่มีปฏิสัมพันธ์ ช่วยเหลือตนเองในชีวิตประจำวันได้น้อย มีพัฒนาการช้ามาก ยังต้องการพี่เลี้ยงช่วยดูแล

ภาคเศษ

ที่อยู่อาศัยของครัวเรือน

หมายถึง สถานที่ที่ครัวเรือนใช้เป็นที่อยู่อาศัย อาจเป็นส่วนหนึ่งของบ้าน หรือบ้านหลายหลังที่อยู่ในบริเวณเดียวกัน รวมทั้งพื้นที่สาธารณะที่มีครัวเรือนใช้เป็นที่อยู่อาศัยเป็นประจำ

8.13 ประเภทของที่อยู่อาศัย

หมายถึง ลักษณะของสถานที่ที่ครัวเรือนใช้เป็นที่อยู่อาศัยของบุคคลในครัวเรือนเดียวกัน ได้แก่

- 1) บ้านเดี่ยว
- 2) ทาวน์เฮ้าส์/บ้านแฝด/ทาวน์โฮม
- 3) ห้องชุด
- 4) ตึกแถว/ห้องแถว/เรือนแถว
- 5) ห้องภายในบ้าน
- 6) ที่อยู่อาศัยในสำนักงานหรืออาคาร
- 7) เรือ แพ รถ
- 8) ที่อยู่อาศัยส่วนบุคคลประเภทอื่น

8.14 ลักษณะของที่อยู่อาศัย

หมายถึง ที่อยู่อาศัยซึ่งจำแนกได้ตามวัสดุที่ใช้ในการก่อสร้างที่อยู่อาศัยเป็นส่วนใหญ่ โดยแยกเป็น 5 ลักษณะ

- 1) ตึก
- 2) ไม้
- 3) ครึ่งตึกครึ่งไม้
- 4) ใช้วัสดุไม่ถาวรในท้องถิ่น
- 5) ใช้วัสดุซึ่งใช้ประโยชน์อย่างอื่นมาแล้ว

8.15 การครอบครองที่อยู่อาศัยของคนในครัวเรือน (ไม่รวมที่ดิน)

หมายถึง กรรมสิทธิ์ในที่อยู่อาศัยของครัวเรือน โดยการเป็นเจ้าของ เช่าซื้อ เช่า หรืออยู่โดยไม่เสียค่าเช่า เพราะเป็นส่วนหนึ่งของค่าจ้างแรงงานหรือเจ้าของให้อยู่เปล่า

8.16 การถือกรรมสิทธิ์ที่ดิน

หมายถึง คนในครัวเรือนมีกรรมสิทธิ์ในการครอบครองที่ดิน ที่เป็นที่ตั้งของที่อยู่อาศัย โดยการเป็นเจ้าของที่ดิน เช่าซื้อที่ดิน เช่าที่ดิน ไม่เสียค่าเช่าที่ดิน หรืออื่นๆ

8.17 การเป็นเจ้าของเครื่องใช้ในครัวเรือน

หมายถึง สมาชิกคนใดคนหนึ่งเป็นเจ้าของเครื่องใช้ต่างๆ และเครื่องใช้ดังกล่าวต้องสามารถใช้งานได้ (ไม่รวมเครื่องใช้ที่มีไว้ขายหรือมีคนเอามาซ่อม) ส่วนเครื่องใช้ต่างๆ ที่มีไว้ใช้ในการประกอบอาชีพ เช่น รถยนต์รับจ้าง ตู้เย็นในร้านขายเครื่องดื่ม ให้ถือว่าเป็นเจ้าของ

9. ข้อสังเกตสำหรับผู้ให้ข้อมูล

ข้อมูลสถิติที่นำเสนอในรายงานฉบับนี้ ได้จากการประมวลผลข้อมูลของจังหวัด โดยในตารางสถิติ บางตาราง ผลรวมของแต่ละจำนวนอาจไม่เท่ากับยอดรวม และข้อมูลในแต่ละตารางอาจมีความแตกต่างกัน เนื่องจากข้อมูลแต่ละจำนวนได้มีการปิดเศษ โดยอิสระจากกัน สำหรับข้อมูลในครัวเรือน (ภาคเคหะ) เป็นการนำเสนอเฉพาะข้อมูลของครัวเรือนส่วนบุคคลเท่านั้น

บทที่ 2

บทสรุป

ภาคประชากร

จังหวัดนครนายก เป็นจังหวัดหนึ่งใน 25 จังหวัดที่ตั้งอยู่ในภาคกลางของประเทศไทย มีเนื้อที่ทั้งหมดประมาณ 2,122 ตารางกิโลเมตร มีอาณาเขตติดต่อกับจังหวัดสระบุรีทางทิศเหนือ ทางทิศตะวันออกติดกับจังหวัดปราจีนบุรี ทิศใต้ติดกับจังหวัดฉะเชิงเทรา และทิศตะวันตกติดกับจังหวัดปทุมธานี จังหวัดนี้มีอุณหภูมิปานกลางไม่ร้อนจัดและไม่หนาวจัด

จังหวัดนครนายก แบ่งเขตการปกครองเป็น 4 อำเภอ 41 ตำบล และ 408 หมู่บ้าน

1. ลักษณะทางประชากร

1.1 จำนวนประชากรและการกระจายตัวของประชากร

ประชากรที่อาศัยในจังหวัดนครนายก ณ วันที่ 1 กันยายน 2553 มีจำนวน 246,867 คน เป็นชาย 121,595 คน และหญิง 125,272 คน คิดเป็นอัตราส่วนระหว่างเพศหญิงต่อชายเท่ากับ 97.1 หรือกล่าวได้ว่ามีประชากรเพศชาย 97 คน ต่อเพศหญิง 100 คน อัตราเพิ่มโดยเฉลี่ยของประชากรในช่วงปี 2543 – 2553 คิดเป็นร้อยละ 0.23 ต่อปี

เมื่อพิจารณาการกระจายตัวของประชากร พบว่า ประชากรส่วนใหญ่อาศัยอยู่นอกเขตเทศบาล คือ ร้อยละ 88.7 ของประชากรทั้งสิ้น และที่เหลืออาศัยอยู่ในเขตเทศบาล คือ ร้อยละ 11.3 เมื่อเปรียบเทียบระหว่างอำเภอ พบว่า อำเภอเมืองนครนายกมีประชากรอาศัยอยู่มากที่สุด คือ 95,965 คน หรือ ร้อยละ 38.9 และอำเภอปากพลี มีประชากรอาศัยอยู่น้อยที่สุด คือ 22,515 คน หรือ ร้อยละ 9.1 (แผนภูมิ 1)

ตาราง 1 จำนวนประชากร จำแนกตามเพศ และเขตการปกครอง

เขตการปกครอง	ประชากร			ร้อยละ
	รวม	ชาย	หญิง	
รวม	246,867	121,595	125,272	100.0
ในเขตเทศบาล	27,841	13,176	14,665	11.3
นอกเขตเทศบาล	219,026	108,419	110,607	88.7

แผนภูมิ 1 จำนวนประชากร จำแนกตามอำเภอ พ.ศ. 2553

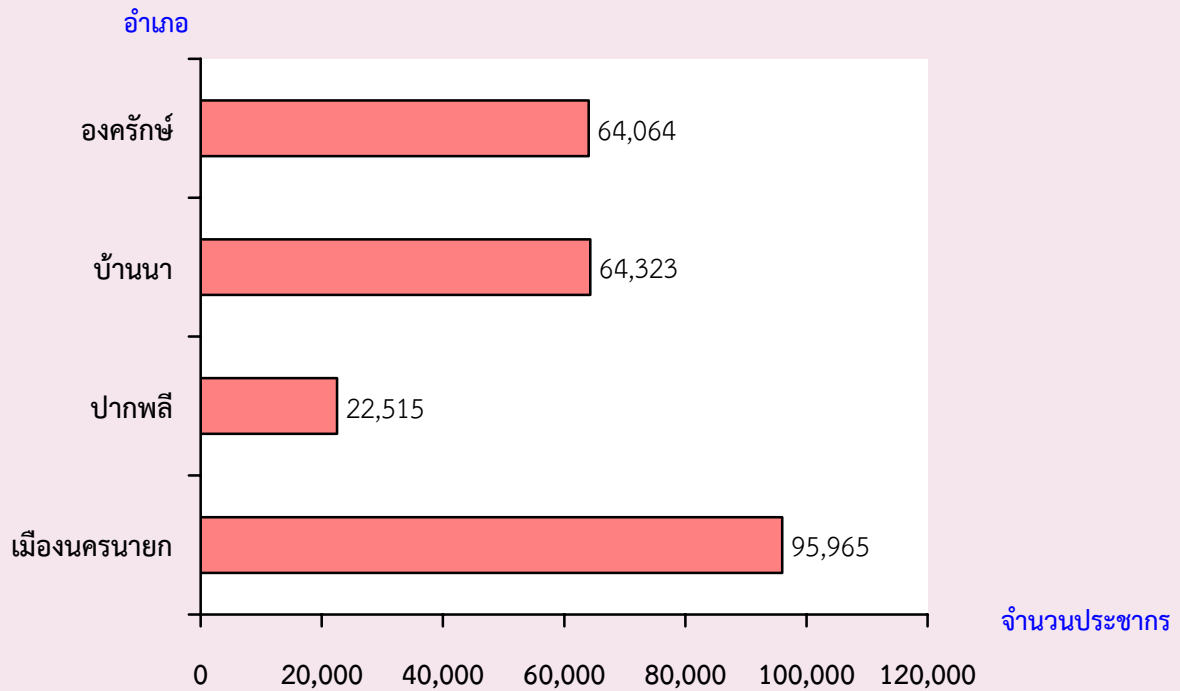

1.2 ความหนาแน่นของประชากร

จังหวัดนครนายก มีจำนวนประชากรโดยเฉลี่ยประมาณ 116.3 คน ต่อพื้นที่ 1 ตารางกิโลเมตร พื้นที่ที่มีความหนาแน่นของประชากรมากที่สุด คือ อำเภอบ้านนา 165.7 คน ต่อพื้นที่ 1 ตารางกิโลเมตร และความหนาแน่นน้อยที่สุด คือ อำเภอปากพลี 43.4 คนต่อพื้นที่ 1 ตารางกิโลเมตร

ตาราง 2 ความหนาแน่นของประชากรโดยเฉลี่ย จำแนกตามอำเภอ และเขตการปกครอง

อำเภอ	ความหนาแน่นของประชากร (คนต่อ 1 ตารางกิโลเมตร)
รวม	116.3
เมืองนครนายก	131.8
ปากพลี	43.4
บ้านนา	165.7
องครักษ์	131.8

1.3 จำนวนครัวเรือน ขนาดของครัวเรือนและเพศของหัวหน้าครัวเรือน

จำนวนครัวเรือนในจังหวัดนครนายกมีทั้งสิ้น 74,896 ครัวเรือน โดยเป็นครัวเรือนส่วนบุคคลจำนวน 74,550 ครัวเรือน และครัวเรือนกลุ่มบุคคล (เช่น ครัวเรือนสถาบัน ครัวเรือนคนงาน) จำนวน 346 ครัวเรือน และมีขนาดของครัวเรือนส่วนบุคคลโดยเฉลี่ยเท่ากับ 3.1 คน โดยนอกเขตเทศบาลมีขนาดครัวเรือนโดยเฉลี่ยใหญ่กว่าในเขตเทศบาล คือ 3.1 คน และ 2.8 คน ตามลำดับ (ตารางสถิติ ตารางที่ 1)

เมื่อเปรียบเทียบขนาดของครัวเรือนส่วนบุคคล พบว่า อำเภอองครักษ์มีขนาดของครัวเรือนโดยเฉลี่ยใหญ่ที่สุด คือ 3.1 คน ส่วนอำเภอเมืองนครนายก อำเภอปากพลีและอำเภอบ้านนา มีขนาดครัวเรือนเท่ากัน คือ 3.0 คน ต่อหนึ่งครัวเรือน

สำหรับหัวหน้าครัวเรือนของครัวเรือนส่วนบุคคลส่วนใหญ่เป็นชายมากกว่าหญิง คือ ร้อยละ 58.4 และร้อยละ 41.6 ตามลำดับ และในเขตเทศบาลมีสัดส่วนหัวหน้าครัวเรือนเป็นหญิงสูงกว่านอกเขตเทศบาล (ตาราง 3)

ตาราง 3 จำนวนและขนาดครัวเรือนส่วนบุคคล ร้อยละของหัวหน้าครัวเรือน จำแนกตามเขตการปกครอง

เขตการปกครอง	จำนวนครัวเรือนส่วนบุคคล	ขนาดครัวเรือนโดยเฉลี่ย	ร้อยละของหัวหน้าครัวเรือน		
			รวม	ชาย	หญิง
รวม	74,550	3.1	100.0	58.4	41.6
ในเขตเทศบาล	9,455	2.8	100.0	52.6	47.4
นอกเขตเทศบาล	65,095	3.1	100.0	59.2	40.8

1.4 โครงสร้างทางอายุและเพศของประชากร

เมื่อพิจารณาประชากรของจังหวัดนครนายกตามกลุ่มอายุ (ตาราง 4) พบว่า มีประชากรวัยเด็ก (อายุ 0 – 14 ปี) ร้อยละ 18.4 ประชากรวัยแรงงาน (อายุ 15 – 59 ปี) ร้อยละ 65.8 และประชากรวัยสูงอายุ (อายุ 60 ปีขึ้นไป) ร้อยละ 15.8 โดยนอกเขตเทศบาลมีสัดส่วนของประชากรวัยเด็กสูงกว่าในเขตเทศบาล ส่วนประชากรวัยแรงงานและประชากรวัยสูงอายุในเขตเทศบาลจะสูงกว่านอกเขตเทศบาล ถ้าเปรียบเทียบระหว่างเพศ พบว่า สัดส่วนของประชากรวัยเด็กจะเป็นชายสูงกว่าหญิง ประชากรวัยแรงงานจะเป็นชายสูงกว่าหญิง ในขณะที่ประชากรวัยสูงอายุจะเป็นหญิงมากกว่าชาย

อายุโดยเฉลี่ยของประชากร (อายุมัธยฐาน) ประมาณ 35.3 ปี ประชากรในเขตเทศบาลมีอายุโดยเฉลี่ยสูงกว่านอกเขตเทศบาล คือ 38.3 ปี และ 34.8 ปี ตามลำดับ

เมื่อพิจารณาถึงอัตราส่วนการเป็นภาระ ซึ่งหมายถึงการที่ประชากรวัยแรงงานอายุ 15-59 ปี ต้องรับภาระประชากรในวัยอื่น ๆ พบว่า อัตราส่วนการเป็นภาระรวมคิดเป็น 51.9 กล่าวคือ ประชากรที่อยู่ในวัยทำงาน 100 คน ต้องรับภาระเลี้ยงดูเด็ก และคนชราประมาณ 52 คน อัตราส่วนการเป็นภาระวัยเด็กเท่ากับ 27.9 อัตราส่วนการเป็นภาระวัยชราเท่ากับ 24.0 โดยนอกเขตเทศบาลมีอัตราส่วนการเป็นภาระวัยเด็กสูงกว่าในเขตเทศบาล และในเขตเทศบาลมีอัตราส่วนการเป็นภาระวัยชราสูงกว่านอกเขตเทศบาล

ตาราง 4 ลักษณะทางประชากร จำแนกตามเขตการปกครอง

ลักษณะทางประชากร	รวม	เขตการปกครอง	
		ในเขตเทศบาล	นอกเขตเทศบาล
ประชากรตามหมวดอายุ (%)			
วัยเด็ก 0 – 14 ปี			
รวม	18.4	15.9	18.7
ชาย	19.3	17.5	19.5
หญิง	17.5	14.4	17.9
วัยแรงงาน 15 – 59 ปี			
รวม	65.8	67.2	65.7
ชาย	66.7	68.5	66.5
หญิง	65.0	66.0	64.9
วัยสูงอายุ 60 ปีขึ้นไป			
รวม	15.8	16.9	15.6
ชาย	14.0	14.0	14.0
หญิง	17.5	19.6	17.3
อายุมัธยฐาน	35.3	38.3	34.8
อัตราส่วนระหว่างเพศ (%)			
รวม	97.1	89.9	98.0
วัยเด็ก 0 – 14 ปี	107.3	109.4	107.1
วัยแรงงาน 15 – 59 ปี	99.6	93.2	100.5
วัยสูงอายุ 60 ปีขึ้นไป	77.4	64.1	79.4
อัตราส่วนการเป็นภรรยา (%)			
รวม	51.9	48.8	52.3
วัยเด็ก 0 – 14 ปี	27.9	23.6	28.5
วัยสูงอายุ 60 ปีขึ้นไป	24.0	25.2	23.8

1.5 ศาสนาและสัญชาติ

ประชากรส่วนใหญ่นับถือศาสนาพุทธ ร้อยละ 92.9 รองลงมานับถือศาสนาอิสลาม ร้อยละ 6.4 และศาสนาคริสต์ ร้อยละ 0.6

ประชากรในจังหวัดนครนายกส่วนใหญ่ หรือร้อยละ 95.8 เป็นผู้มีสัญชาติไทย ร้อยละ 2.6 เป็นคนสัญชาติพม่า ร้อยละ 1.0 สัญชาติลาว และที่เหลือเป็นผู้มีสัญชาติอื่น ๆ (ตาราง 5)

ตาราง 5 ร้อยละของประชากร จำแนกศาสนา สัญชาติ และเขตการปกครอง

ศาสนาและสัญชาติ	รวม	เขตการปกครอง	
		ในเขตเทศบาล	นอกเขตเทศบาล
ศาสนา	100.0	100.0	100.0
พุทธ	92.9	97.3	92.3
อิสลาม	6.4	0.8	7.1
คริสต์	0.6	1.8	0.5
อื่นๆ ^{1/}		0.1	0.1
สัญชาติ	100.0	100.0	100.0
ไทย	95.8	98.4	95.5
พม่า	2.6	0.9	2.8
ลาว	1.0	0.4	1.1
กัมพูชา	0.4	0.1	0.4
อื่นๆ	0.2	0.2	0.2

1/ รวม ฮินดู ขงจื้อ ซิกข์และไม่ทราบศาสนา

1.6 สถานภาพสมรส

แผนภูมิ 2 แสดงสถานภาพสมรสของประชากรอายุตั้งแต่ 13 ปีขึ้นไป พบว่า เกินกว่าร้อยละ 50 ของประชากรเป็นผู้ที่สมรส โดยสัดส่วนผู้สมรสของเพศชายและหญิงไม่แตกต่างกัน สัดส่วนของประชากรชายที่อยู่เป็นโสดจะสูงกว่าหญิง (ร้อยละ 37.7 และ 27.4 ตามลำดับ) แต่เพศหญิงจะมีสัดส่วนของการเป็นหม้ายหย่า และแยกกันอยู่สูงกว่าเพศชายกว่า 2 เท่า (ร้อยละ 19.8 และ 9.3 ตามลำดับ)

แผนภูมิ 2 ร้อยละของประชากรอายุ 13 ปีขึ้นไป จำแนกตามสถานภาพสมรส และเพศ

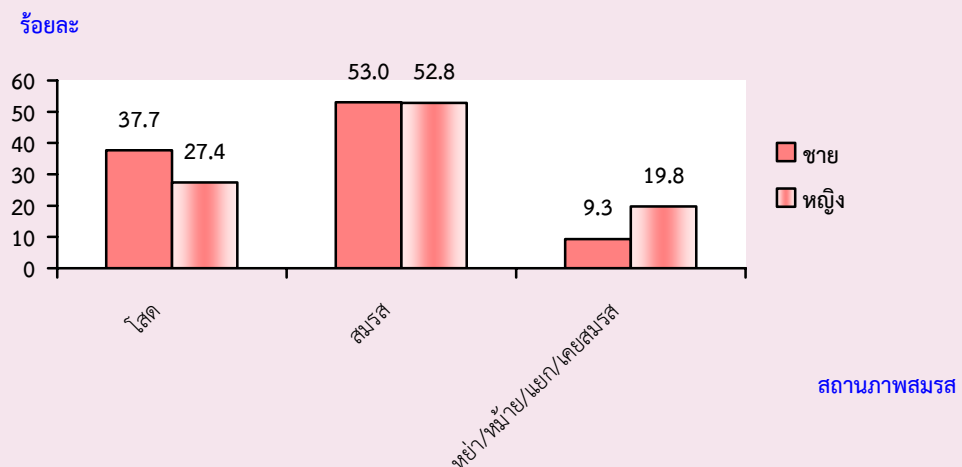

1.7 การมีชื่อในทะเบียนบ้าน

จากการสอบถามเรื่องการมีชื่อในทะเบียนบ้านตามที่อยู่จริง พบว่า ประชากรที่อาศัยอยู่ในจังหวัดนครนายกและมีชื่ออยู่ในทะเบียนบ้านที่อาศัยอยู่ปัจจุบัน ร้อยละ 80.6 มีชื่ออยู่ในทะเบียนบ้านอื่นในจังหวัดนครนายก ร้อยละ 8.5 มีชื่อในทะเบียนบ้านในจังหวัดอื่น ร้อยละ 7.2 ส่วนที่เหลือเป็นผู้ที่มีชื่อในทะเบียนบ้านในประเทศอื่น ๆ หรือไม่มีในประเทศใดเลย ซึ่งส่วนมากจะเป็นคนต่างชาติ คนต่างด้าว ที่อาศัยอยู่ในประเทศไทย ร้อยละ 3.7 สัดส่วนประชากรในเขตเทศบาลที่มีชื่อในทะเบียนบ้านที่อาศัยอยู่ต่ำกว่าประชากรนอกเขตเทศบาล (ร้อยละ 67.5 และร้อยละ 82.2)

ตาราง 6 ร้อยละของประชากร จำแนกตามการมีชื่อในทะเบียนบ้าน เพศ และเขตการปกครอง

การมีชื่อในทะเบียนบ้าน	รวม	เพศ		เขตการปกครอง	
		ชาย	หญิง	ในเขตเทศบาล	นอกเขตเทศบาล
รวม	100.0	100.0	100.0	100.0	100.0
มีในบ้านที่อาศัยอยู่	80.6	79.9	81.3	67.5	82.2
มีอยู่ที่อื่น					
ในจังหวัดนี้	8.5	9.1	7.9	21.5	6.9
ในจังหวัดอื่น	7.2	6.9	7.4	9.6	6.9
ประเทศอื่น	3.7	4.1	3.4	1.4	4.0
ไม่มีที่ใดเลย ^{1/}	a	a	a	a	a

1/ a น้อยกว่าร้อยละ 0.1

1.8 ลักษณะความพิการ

จากข้อถามเรื่องความพิการในครั้งนี้อยู่ หมายถึง ความพิการโดยประจักษ์ที่สามารถมองเห็นได้เด่นชัดตามความหมายของกระทรวงการพัฒนาสังคมและความมั่นคงของมนุษย์ โดยได้สอบถามประชากรทุกคนว่ามีลักษณะความพิการหรือไม่ พบว่า ประชากรในจังหวัดนครนายกทั้งสิ้น 246,867 คน ไม่มีลักษณะความพิการ ร้อยละ 99.0 และผู้ที่มีลักษณะความพิการ มีเพียงร้อยละ 1.0

ตาราง 7 ร้อยละของประชากร จำแนกตามลักษณะความพิการ เพศ และเขตการปกครอง

ลักษณะความพิการ	รวม	เพศ		เขตการปกครอง	
		ชาย	หญิง	ในเขตเทศบาล	นอกเขตเทศบาล
รวม	100.0	100.0	100.0	100.0	100.0
ไม่มีความพิการ	99.0	98.9	99.1	99.1	99.9
มีความพิการ	1.0	1.1	0.9	0.9	1.1

2. ลักษณะทางสังคมและเศรษฐกิจ

2.1 การศึกษา

ประชากรกลุ่มอายุ 6 – 24 ปี ซึ่งเป็นประชากรในวัยที่ควรกำลังศึกษาอยู่ในระดับใดระดับหนึ่ง (ตาราง 8) พบว่า มีผู้ที่ไม่ได้กำลังเรียนหนังสือประมาณ ร้อยละ 31.0 สัดส่วนของผู้ชายที่ไม่ได้กำลังเรียนหนังสือสูงกว่าผู้หญิงเล็กน้อย (ร้อยละ 31.9 และร้อยละ 30.0 ตามลำดับ) และประชากรนอกเขตเทศบาลที่ไม่ได้กำลังเรียนหนังสือมีสัดส่วนสูงกว่าในเขตเทศบาล

สำหรับการศึกษาที่สำเร็จของประชากรอายุ 15 ปีขึ้นไป พบว่า ประชากรที่สำเร็จการศึกษาสูงกว่าระดับประถมศึกษา มีประมาณร้อยละ 45.1 ของประชากรอายุ 15 ปีขึ้นไปทั้งสิ้น ถ้าเปรียบเทียบระหว่างเพศ พบว่า ผู้ชายสำเร็จการศึกษาสูงกว่าระดับประถมศึกษามากกว่าผู้หญิง (ร้อยละ 48.4 และร้อยละ 41.9 ตามลำดับ) ประชากรที่อยู่ในเขตเทศบาลสำเร็จการศึกษาสูงกว่าระดับประถมศึกษา มากกว่านอกเขตเทศบาล (ร้อยละ 63.3 และร้อยละ 42.7 ตามลำดับ) และประชากรอายุ 15 ปีขึ้นไปมีการศึกษาเฉลี่ย 7.6 ปี โดยเพศชายมีการศึกษาเฉลี่ยสูงกว่าเพศหญิง (7.8 ปี และ 7.4 ปี ตามลำดับ)

ตาราง 8 การศึกษาของประชากร จำแนกตามเพศ และเขตการปกครอง

การศึกษา	รวม	เพศ		เขตการปกครอง	
		ชาย	หญิง	ในเขตเทศบาล	นอกเขตเทศบาล
ประชากรอายุ 6-24 ปีที่ไม่ได้กำลังเรียน (%)	31.0	31.9	30.0	29.2	31.2
ประชากรอายุ 15 ปีขึ้นไปที่สำเร็จการศึกษา(%) สูงกว่าระดับประถมศึกษา	45.1	48.4	41.9	63.3	42.7
ปีการศึกษาเฉลี่ยของประชากรอายุ 15 ปีขึ้นไป	7.6	7.8	7.4	9.6	7.3

2.2 การอ่านออกและเขียนได้

เมื่อพิจารณาอัตราการอ่านออกและเขียนได้ของประชากรอายุ 15 ปีขึ้นไป ซึ่งได้สอบถามถึงความสามารถในการอ่านออกและเขียนได้ทั้งภาษาไทยและภาษาอื่น พบว่า เกินกว่าร้อยละ 90 ของประชากรในจังหวัดนครนายก สามารถอ่านออกและเขียนได้ในภาษาไทย โดยเพศชายมีอัตราการอ่านออกและเขียนได้สูงกว่าเพศหญิงเล็กน้อย (ร้อยละ 94.5 และร้อยละ 94.0 ตามลำดับ) ประชากรในเขตเทศบาลมีอัตราการอ่านออกและเขียนได้สูงกว่าประชากรนอกเขตเทศบาล (ตาราง 9)

สำหรับความสามารถในการอ่านออกและเขียนได้ในภาษาอื่นนอกจากภาษาไทยนั้น พบว่า ส่วนใหญ่เป็นภาษาเขมร ภาษาอังกฤษ ภาษาลาว และภาษาพม่า ซึ่งประชากรในเขตเทศบาลจะมีอัตราการอ่านออกและเขียนได้ ในภาษาอื่นสูงกว่าประชากรนอกเขตเทศบาล คือ ร้อยละ 33.8 และร้อยละ 21.0 ตามลำดับ

ตาราง 9 ร้อยละของประชากรอายุ 15 ปีขึ้นไป จำแนกตามการอ่านออกและเขียนได้ เพศ และเขตการปกครอง

การอ่านออกและเขียนได้	รวม	เพศ		เขตการปกครอง	
		ชาย	หญิง	ในเขตเทศบาล	นอกเขตเทศบาล
ภาษาไทย	100.0	100.0	100.0	100.0	100.0
อ่านออกเขียนได้	94.2	94.5	94.0	97.6	93.8
อ่านไม่ออกเขียนไม่ได้	5.8	5.5	6.0	2.4	6.2
ภาษาอื่น ๆ	100.0	100.0	100.0	100.0	100.0
อ่านออกเขียนได้	22.5	23.4	21.6	33.8	21.0
อ่านไม่ออกเขียนไม่ได้	77.5	76.6	78.4	66.2	79.0

2.3 การทำงานในรอบปี

2.3.1 อุตสาหกรรม

ประชากรอายุ 15 ปีขึ้นไป ที่มีงานทำในรอบปีที่แล้ว (1 กันยายน 2552 ถึง 31 สิงหาคม 2553) มีจำนวน 133,570 คน คิดเป็นร้อยละ 66.7 ของประชากรอายุ 15 ปีขึ้นไป เป็นชาย 69,107 คน (ร้อยละ 51.7) และหญิง 64,463 คน (ร้อยละ 48.3) ส่วนประชากรที่มีอายุ 15 ปีขึ้นไปที่ไม่มีการทำงานหรือไม่ได้ทำงาน มีร้อยละ 33.3 เมื่อพิจารณาอุตสาหกรรมหรือประเภทกิจการของผู้ที่มีงานทำ พบว่า มีผู้ทำงานในภาคเกษตรกรรม ร้อยละ 33.7 และนอกภาคเกษตรกรรม ร้อยละ 66.3 โดยส่วนใหญ่ทำงานในสาขาการผลิต ร้อยละ 20.2

สำหรับผู้มีงานทำในเขตเทศบาลส่วนใหญ่ทำงานนอกภาคเกษตรกรรม (ร้อยละ 96.2) โดยทำงานในสาขาการขายส่ง การขายปลีกมากที่สุด (ร้อยละ 25.5) ส่วนผู้มีงานทำนอกเขตเทศบาล ส่วนใหญ่ทำงานนอกภาคเกษตรกรรม (ร้อยละ 62.6) โดยทำงานในสาขาการผลิต มากที่สุด (ร้อยละ 21.1) (ตาราง 10)

ตาราง 10 จำนวนและร้อยละของประชากรอายุ 15 ปีขึ้นไป จำแนกตามการมีงานทำ อุตสาหกรรม เพศ และเขตการปกครอง

อุตสาหกรรม	รวม	เพศ		เขตการปกครอง	
		ชาย	หญิง	ในเขตเทศบาล	นอกเขตเทศบาล
ยอดรวม ^{1/}	200,321	97,447	102,874	23,329	176,992
ผู้มีงานทำ	133,570	69,107	64,463	14,814	118,756
อุตสาหกรรม					
ภาคเกษตรกรรม					
1.เกษตรกรรม การป่าไม้ และการประมง	33.7	35.6	31.7	3.8	37.4
นอกภาคเกษตรกรรม					
1. การผลิต	20.2	17.2	23.5	12.8	21.1
2. การขายส่งและการขายปลีก	12.0	10.9	13.1	25.5	10.3
3. ที่พักแรมและบริการด้านอาหาร	6.8	4.8	9.0	13.0	6.0
4. ก่อสร้าง	6.5	9.7	3.1	4.3	6.8
5. การบริหารราชการ การป้องกันประเทศ	5.8	7.8	3.6	14.4	4.7
ผู้ไม่มีงานทำ	66,751	28,340	38,411	8,514	58,236

1/ ไม่รวมผู้ที่ไม่ทราบว่าทำงานหรือไม่

2.3.2 สถานภาพการทำงาน

ผู้มีงานทำในรอบปีส่วนใหญ่ทำงานในฐานะลูกจ้าง (ลูกจ้างรัฐบาล ลูกจ้างรัฐวิสาหกิจ และลูกจ้างเอกชน) ร้อยละ 51.6 รองลงมา คือ ทำงานส่วนตัวโดยไม่มีลูกจ้าง ร้อยละ 32.1 เมื่อเปรียบเทียบระหว่างเพศ พบว่า สัดส่วนผู้หญิงทำงานในฐานะช่วยธุรกิจส่วนตัวในครัวเรือนโดยไม่ได้รับค่าจ้าง สูงกว่าผู้ชาย (ร้อยละ 20.0 และร้อยละ 10.2) ขณะที่ผู้ชายที่ประกอบธุรกิจส่วนตัวมีสัดส่วนมากกว่าผู้หญิง (ร้อยละ 34.5 และ ร้อยละ 29.6)

สำหรับสถานภาพการทำงานของผู้มีงานทำในเขตเทศบาลและนอกเขตเทศบาลนั้นแตกต่างกัน โดยนอกเขตเทศบาลมีสัดส่วนการประกอบธุรกิจส่วนตัวโดยไม่มีลูกจ้าง และช่วยธุรกิจส่วนตัวในครัวเรือนสูงกว่าในเขตเทศบาล แต่สัดส่วนการเป็นนายจ้างของในเขตเทศบาลสูงกว่านอกเขตเทศบาล (ร้อยละ 2.1 และร้อยละ 1.1)

ตาราง 11 ร้อยละของผู้มีงานทำ จำแนกตามสถานภาพการทำงาน เพศ และเขตการปกครอง

สถานภาพการทำงาน	รวม	เพศ		เขตการปกครอง	
		ชาย	หญิง	ในเขตเทศบาล	นอกเขตเทศบาล
รวม	100.0	100.0	100.0	100.0	100.0
นายจ้าง	1.2	1.5	0.8	2.1	1.1
ประกอบธุรกิจส่วนตัวโดยไม่มีลูกจ้าง	32.1	34.5	29.6	31.7	32.2
ช่วยธุรกิจส่วนตัวในครัวเรือนโดยไม่ได้รับค่าจ้าง	15.0	10.2	20.0	12.7	15.2
ลูกจ้างรัฐบาล	12.8	13.8	11.7	27.3	11.0
ลูกจ้างรัฐวิสาหกิจ	0.6	0.8	0.4	1.4	0.5
ลูกจ้างเอกชน	38.2	39.2	37.3	24.8	39.9
สมาชิกของการรวมกลุ่ม	0.1	a	0.2	a	0.1

a น้อยกว่าร้อยละ 0.1

3. ภาวะเจริญพันธุ์

3.1 บุตรเกิดรอดและจำนวนบุตรที่มีชีวิตอยู่

จากการสอบถามผู้หญิงที่มีอายุ 13 ปีขึ้นไปทุกคน ในเรื่องของการมีบุตร พบว่า ผู้หญิง 1 คน มีบุตรที่ตนเองเป็นผู้ให้กำเนิดเองและมีชีวิตอยู่ขณะคลอดหรือบุตรเกิดรอดโดยเฉลี่ย มีประมาณ 1.54 คน โดยผู้หญิงที่อยู่ในเขตเทศบาลมีจำนวนบุตรเกิดรอดโดยเฉลี่ยต่ำกว่าผู้หญิงที่อยู่นอกเขตเทศบาลเล็กน้อย คือ 1.41 คน และ 1.56 คน ตามลำดับ แต่เมื่อพิจารณาเฉพาะหญิงเคยสมรสที่อยู่ในวัยเจริญพันธุ์อายุ 15-49 ปี พบว่ามีบุตรเกิดรอดโดยเฉลี่ย 1.53 คน ซึ่งต่ำกว่าเมื่อ 10 ปีที่แล้ว (1.82 คน) ซึ่งสอดคล้องกับอายุเฉลี่ยที่สมรสครั้งแรกสูงขึ้นทั้งชายและหญิง

เมื่อพิจารณาอายุเฉลี่ยเมื่อสมรสครั้งแรก (SMAM) พบว่า ผู้หญิงแต่งงานเร็วกว่าผู้ชาย โดยผู้หญิงแต่งงานครั้งแรกเมื่ออายุเฉลี่ยประมาณ 24.1 ปี ส่วนผู้ชายแต่งงานครั้งแรกเมื่ออายุเฉลี่ยประมาณ 28.4 ปี และประชากรทั้งชายและหญิงที่อยู่ในเขตเทศบาลจะแต่งงานช้ากว่าผู้ที่อยู่นอกเขตเทศบาล

ตาราง 12 ภาวะเจริญพันธุ์ และอายุเฉลี่ยเมื่อแรกสมรส จำแนกตามเขตการปกครอง

ภาวะเจริญพันธุ์	รวม	เขตการปกครอง	
		ในเขตเทศบาล	นอกเขตเทศบาล
จำนวนบุตรเกิดรอดเฉลี่ย^{1/} (คน)			
ต่อสตรีอายุ 13 ปีขึ้นไป	1.54	1.41	1.56
ต่อสตรีอายุ 15-49 ปี	0.99	0.92	1.00
ต่อสตรีเคยสมรสอายุ 15-49 ปี	1.53	1.46	1.53
จำนวนบุตรที่มีชีวิตอยู่เฉลี่ย^{1/} (คน)			
ต่อสตรีอายุ 13 ปีขึ้นไป	1.48	1.36	1.50
ต่อสตรีอายุ 15-49 ปี	0.98	0.92	0.99
ต่อสตรีเคยสมรสอายุ 15-49 ปี	1.51	1.46	1.52
อายุเฉลี่ยเมื่อแรกสมรส (ปี)			
รวม	26.3	27.0	26.2
ชาย	28.4	28.7	28.3
หญิง	24.1	25.2	24.0

1/ ไม่รวมผู้ที่ไม่ทราบว่ามีบุตรหรือไม่

4. การย้ายถิ่น

4.1 สถานที่เกิดและระยะเวลาการอยู่อาศัยในสถานที่อยู่ปัจจุบัน

จากการทำสำมะโนประชากรและเคหะ พ.ศ. 2553 พบว่า ประชากรที่เกิดในจังหวัดนครนายกและปัจจุบันอาศัยอยู่ในจังหวัดที่เกิด มีร้อยละ 78.7 ซึ่งส่วนใหญ่เป็นเพศหญิงมากกว่าเพศชาย (ร้อยละ 80.2 และร้อยละ 77.1 ตามลำดับ) ส่วนประชากรที่เกิดในจังหวัดอื่น หรือประชากรที่ไม่ได้อาศัยอยู่ในจังหวัดที่เกิด มีร้อยละ 21.3 ซึ่งส่วนใหญ่จะอาศัยอยู่ในเขตเทศบาลมากกว่านอกเขตเทศบาล (ร้อยละ 25.8 และร้อยละ 20.7 ตามลำดับ)

สำหรับประชากรในจังหวัดนครนายกที่มีการย้ายถิ่นในช่วง พ.ศ. 2548-2553 มีประมาณ 30,365 คน คิดเป็นร้อยละ 12.3 ของประชากรทั้งจังหวัด (ไม่รวมผู้ที่ไม่ทราบระยะเวลาการอยู่อาศัยในปัจจุบัน) โดยในเขตเทศบาลมีสัดส่วนผู้ย้ายถิ่นสูงกว่านอกเขตเทศบาล (ร้อยละ 16.6 และร้อยละ 11.8) และเพศชายมีสัดส่วนการย้ายถิ่นสูงกว่าเพศหญิง (ร้อยละ 13.9 และร้อยละ 10.8)

ตาราง 13 ร้อยละการย้ายถิ่นของประชากร จำแนกตามเหตุผลของการย้ายถิ่น เพศ และเขตการปกครอง

การย้ายถิ่น และเหตุผลของการย้ายถิ่น	รวม	เพศ		เขตการปกครอง	
		ชาย	หญิง	ในเขตเทศบาล	นอกเขตเทศบาล
การย้ายถิ่นของประชากร					
ผู้ที่อาศัยอยู่ในจังหวัดที่เกิด	78.7	77.1	80.2	74.2	79.3
ผู้ที่ไม่ได้อาศัยอยู่ในจังหวัดที่เกิด	21.3	22.9	19.8	25.8	20.7
ผู้ที่ย้ายถิ่นในช่วง 5 ปี (พ.ศ. 2548-2553)	12.3	13.9	10.8	16.6	11.8
เหตุผลของการย้ายถิ่น	100.0	100.0	100.0	100.0	100.0
หางานทำ	17.0	18.7	14.8	10.9	18.1
หน้าที่การงาน	19.9	17.4	22.9	20.5	19.7
เพื่อการศึกษา	25.7	22.8	29.3	7.6	28.8
ติดตามบุคคลในครัวเรือน	13.0	9.8	17.2	16.7	12.4
กลับภูมิลำเนา	2.7	2.4	3.1	3.5	2.6
ย้ายที่อยู่อาศัย	9.3	8.2	10.8	18.0	7.8
ย้ายเข้าครัวเรือนสถาบัน	12.0	20.2	1.5	22.4	10.1
อื่นๆ	0.4	0.5	0.4	0.4	0.5

4.2 เหตุผลของการย้ายถิ่น

สำหรับเหตุผลการย้ายถิ่นของประชากรที่มีการย้ายถิ่นในช่วง พ.ศ. 2548-2553 พบว่า ส่วนใหญ่ย้ายเพื่อการศึกษา ร้อยละ 25.7 รองลงมาเพื่อหน้าที่การงาน ร้อยละ 19.9 และย้ายเพื่อหางานทำ ร้อยละ 17.0 โดยเพศชายมีเหตุผลของย้ายถิ่นเพื่อหางานทำสูงกว่าเพศหญิง ในขณะที่เพศหญิงมีเหตุผลในการย้ายเพื่อการศึกษาและเพื่อติดตามบุคคลในครัวเรือนสูงกว่าเพศชาย สำหรับประชากรในเขตเทศบาลย้ายถิ่นเพื่อหน้าที่การงานมีสัดส่วนสูงกว่านอกเขตเทศบาล (ร้อยละ 20.5 และร้อยละ 19.7) และสัดส่วนประชากรนอกเขตเทศบาลย้ายถิ่นเพื่อการศึกษาสูงกว่าประชากรในเขตเทศบาล (ร้อยละ 28.8 และร้อยละ 7.6)

ภาคเคหะ

1. ประเภทและลักษณะของที่อยู่อาศัย

เมื่อศึกษาถึงประเภทที่อยู่อาศัยของครัวเรือนส่วนบุคคลในจังหวัดนครนายก ในปี 2553 พบว่า ครัวเรือนส่วนใหญ่ ร้อยละ 87.4 มีที่อยู่อาศัยเป็น บ้านเดี่ยว รองลงมา เป็น ตึกแถว ห้องแถว หรือ เรือนแถว ร้อยละ 5.8 และแฟลต/อพาร์ทเมนท์/หอพัก ร้อยละ 3.8 เมื่อพิจารณาประเภทของที่อยู่อาศัยตามเขต การปกครอง จะมีลักษณะเหมือนกันคือส่วนใหญ่เป็นบ้านเดี่ยว ยกเว้นที่อยู่อาศัยประเภทตึกแถว ห้องแถว เรือนแถว และแฟลต อพาร์ทเมนท์ ที่จะมีในเขตเทศบาลมากกว่านอกเขตเทศบาล

สำหรับลักษณะของที่อยู่อาศัยหรือวัสดุที่ใช้ในการก่อสร้างที่อยู่อาศัยของครัวเรือน พบว่า ส่วนใหญ่ ปลูกสร้างด้วยวัสดุที่ถาวร คือ เป็นตึก ไม้ และครึ่งตึกครึ่งไม้ (ร้อยละ 99.1) โดยที่ครัวเรือนในเขตเทศบาล มีสัดส่วนของที่อยู่อาศัยที่สร้างด้วยวัสดุที่ถาวร สูงกว่านอกเขตเทศบาลเพียงเล็กน้อย คือ ร้อยละ 99.6 และ ร้อยละ 98.9 ตามลำดับ

ตาราง 14 จำนวนและร้อยละของครัวเรือนส่วนบุคคล จำแนกตามประเภทและลักษณะของที่อยู่อาศัย และเขตการปกครอง

ประเภทที่อยู่อาศัย และลักษณะของที่อยู่อาศัย	รวม		เขตการปกครอง	
	จำนวน	ร้อยละ	ในเขตเทศบาล	นอกเขตเทศบาล
ประเภทที่อยู่อาศัย^{1/}	74,550	100.0	100.0	100.0
บ้านเดี่ยว	65,172	87.4	64.3	90.8
ทาว์นเฮาส์ บ้านแฝด ทาวน์โฮม	2,009	2.7	5.7	2.3
คอนโดมิเนียม แมนชั่น	40	0.1	0.2	0.0
แฟลต อพาร์ทเมนท์ หอพัก	2,834	3.8	4.7	3.7
ตึกแถว ห้องแถว เรือนแถว	4,325	5.8	24.5	3.1
อื่น ๆ ^{2/}	171	0.2	0.6	0.1
ลักษณะของที่อยู่อาศัย^{1/}	74,379	100.0	100.0	100.0
ตึก	34,991	47.0	60.2	45.1
ไม้	22,640	30.5	18.9	32.1
ครึ่งตึกครึ่งไม้	16,036	21.6	20.5	21.7
วัสดุไม่ถาวร/วัสดุใช้แล้ว	314	0.4	0.1	0.5
อื่น ๆ ^{2/}	398	0.5	0.3	0.6

1/ ไม่รวมไม่ทราบประเภทที่อยู่อาศัยและลักษณะของที่อยู่อาศัย

2/ รวมครัวเรือนที่อาศัยอยู่ในห้องภายในบ้าน ห้องภายในสำนักงาน เรือ แพ และรถ

2. การครอบครองที่อยู่อาศัยและที่ดินที่เป็นที่ตั้งของที่อยู่อาศัย

เมื่อพิจารณาถึงการครอบครองหรือการมีกรรมสิทธิ์ในที่อยู่อาศัยของประชากรในจังหวัดนครนายก พบว่า มีครัวเรือนประมาณร้อยละ 84.5 เป็นเจ้าของในที่อยู่อาศัย โดยสัดส่วนการเป็นเจ้าของที่อยู่อาศัยของครัวเรือนนอกเขตเทศบาลจะสูงกว่าในเขตเทศบาล (ร้อยละ 87.0 และร้อยละ 67.4 ตามลำดับ) ส่วนครัวเรือนที่เช่าที่อยู่อาศัย มีร้อยละ 5.8 โดยสัดส่วนครัวเรือนในเขตเทศบาลเช่าที่อยู่อาศัยสูงกว่านอกเขตเทศบาล (ร้อยละ 19.3 และร้อยละ 3.8 ตามลำดับ)

หากพิจารณาถึงการครอบครองที่ดินที่เป็นที่ตั้งของที่อยู่อาศัย (เฉพาะครัวเรือนที่เป็นเจ้าของหรือเช่าซื้อที่อยู่อาศัย) พบว่า ร้อยละ 81.6 ของครัวเรือนส่วนบุคคลในจังหวัดนครนายกเป็นเจ้าของที่ดินที่เป็นที่ตั้งของที่อยู่อาศัยในปัจจุบัน โดยสัดส่วนของการครอบครองที่ดินดังกล่าวของครัวเรือนนอกเขตเทศบาลจะสูงกว่าในเขตเทศบาล

ตาราง 15 จำนวนและร้อยละของครัวเรือนส่วนบุคคล จำแนกตามการครอบครองที่อยู่อาศัยและที่ดิน และเขตการปกครอง

การครอบครองที่อยู่อาศัย และการครอบครองที่ดิน	รวม		เขตการปกครอง	
	จำนวน	ร้อยละ	ในเขตเทศบาล	นอกเขตเทศบาล
การครอบครองที่อยู่อาศัย^{1/}	74,036	100.0	100.0	100.0
เจ้าของ	62,578	84.5	67.4	87.0
เช่าซื้อ	351	0.5	0.9	0.4
เช่า	4,280	5.8	19.3	3.8
ไม่เสียค่าเช่า/ให้อยู่เปล่า	6,750	9.1	12.4	8.7
อื่น ๆ	77	0.1	0.1	0.1
การครอบครองที่ดิน^{1/}	62,574	100.0	100.0	100.0
เจ้าของ	51,074	81.6	70.2	82.9
เช่าซื้อ	1,978	3.2	3.4	3.1
เช่า	5,096	8.1	21.3	6.7
ไม่เสียค่าเช่า	3,942	6.3	4.5	6.5
อื่น ๆ	484	0.8	0.7	0.8

1/ ไม่รวมไม่ทราบ

3. แหล่งที่มาของน้ำดื่ม น้ำใช้

สำหรับแหล่งที่มาของน้ำดื่มในจังหวัดนครนายก พบว่า ครึ่งเรือนส่วนใหญ่จะดื่มน้ำที่มาจากน้ำฝน ร้อยละ 41.7 รองลงมา น้ำดื่มบรรจุขวด หรือตู้ น้ำหยอดเหรียญ ร้อยละ 24.1 น้ำประปาผ่านการบำบัดโดยการต้มหรือกรอง) ร้อยละ 16.9 และน้ำประปา ร้อยละ 11.3 เมื่อพิจารณาจากเขตการปกครอง พบว่า ครึ่งเรือนที่อยู่ในเขตเทศบาลมีสัดส่วนของการดื่มน้ำดื่มบรรจุขวดและน้ำประปาที่นำมาผ่านการบำบัดโดยการต้มหรือกรอง สูงกว่านอกเขตเทศบาล แต่สัดส่วนการดื่มน้ำฝนของครึ่งเรือนนอกเขตเทศบาลสูงกว่าในเขตเทศบาลกว่าเจ็ดเท่า

สำหรับน้ำใช้นั้น ครึ่งเรือนส่วนใหญ่ใช้น้ำประปา ร้อยละ 70.5 รองลงมาใช้น้ำบาดาล ร้อยละ 11.9 และสัดส่วนการใช้น้ำประปาของครึ่งเรือนในเขตเทศบาลสูงกว่านอกเขตเทศบาล (ร้อยละ 97.1 และร้อยละ 66.6)

ตาราง 16 ร้อยละของครึ่งเรือนส่วนบุคคล จำแนกตามแหล่งที่มาของน้ำดื่ม น้ำใช้ และเขตการปกครอง

แหล่งที่มาของน้ำดื่มและน้ำใช้	รวม	เขตการปกครอง	
		ในเขตเทศบาล	นอกเขตเทศบาล
น้ำดื่ม	100.0	100.0	100.0
น้ำประปา	11.3	9.7	11.5
น้ำประปา (ต้ม/กรอง)	16.9	38.8	13.7
น้ำบาดาล	1.7	a	1.9
น้ำบ่อ	4.0	0.1	4.6
น้ำจากแม่น้ำ ลำคลองฯ	0.2	0.1	0.2
น้ำฝน	41.7	6.1	46.9
น้ำดื่มบรรจุขวด ตู้ น้ำดื่มหยอดเหรียญ	24.1	45.2	21.0
อื่น ๆ	0.1	a	0.2
น้ำใช้	100.0	100.0	100.0
น้ำประปา	70.5	97.1	66.6
น้ำประปา (ต้ม/กรอง)	a	0.1	0.1
น้ำบาดาล	11.9	0.1	13.6
น้ำบ่อ	9.7	0.7	11.0
น้ำจากแม่น้ำ ลำคลองฯ	6.3	1.5	6.9
น้ำฝน	1.4	0.4	1.5
อื่น ๆ	0.2	0.1	0.3

a น้อยกว่าร้อยละ 0.1

4. ประเภทของการใช้ส้วม

จากตาราง 17 แสดงให้เห็นถึงประเภทของส้วมที่ใช้ในจังหวัดนครนายก รวมถึงสุขอนามัยและความสะดวกสบายในการใช้ส้วมของประชากร พบว่า คร้วเรือนที่อยู่ในเขตเทศบาลจะใช้ส้วมแบบนั่งห้อยเท้าสูงกว่าคร้วเรือนที่อยู่นอกเขตเทศบาล (ร้อยละ 43.8 และร้อยละ 22.1) แต่คร้วเรือนที่อยู่นอกเขตเทศบาลจะใช้ส้วมแบบนั่งยองสูงกว่าในเขตเทศบาล (ร้อยละ 73.3 และร้อยละ 48.1)

ตาราง 17 ร้อยละของคร้วเรือนส่วนบุคคล จำแนกตามประเภทของการใช้ส้วม และเขตการปกครอง

ประเภทของการใช้ส้วม	รวม	เขตการปกครอง	
		ในเขตเทศบาล	นอกเขตเทศบาล
รวม	100.0	100.0	100.0
ส้วมแบบนั่งห้อยเท้า	24.8	43.8	22.1
ส้วมแบบนั่งยอง	70.1	48.1	73.3
ส้วมแบบนั่งห้อยเท้าและส้วมแบบนั่งยอง	5.1	8.0	4.6
อื่น ๆ ^{1/}	a	0.1	a

1/ รวมส้วมหลุม ถึง ถ่ายลงแม่น้ำ ลำคลอง และไม่มีส้วม

a น้อยกว่าร้อยละ 0.1

5. การใช้เชื้อเพลิงในการประกอบอาหาร

สำหรับการใช้เชื้อเพลิงในการประกอบอาหารของคร้วเรือนในจังหวัดนครนายก พบว่าส่วนใหญ่ ร้อยละ 91.5 ใช้ก๊าซเป็นเชื้อเพลิงในการประกอบอาหาร ซึ่งคร้วเรือนในเขตเทศบาลและนอกเขตเทศบาลก็มีลักษณะเช่นเดียวกับภาพรวมของทั้งจังหวัด และสัดส่วนคร้วเรือนในเขตเทศบาลใช้ไฟฟ้าในการประกอบอาหาร สูงกว่านอกเขตเทศบาล ในขณะที่คร้วเรือนนอกเขตเทศบาลใช้ถ่าน ฟืน เศษไม้ สูงกว่าในเขตเทศบาล

ตาราง 18 ร้อยละของคร้วเรือนส่วนบุคคล จำแนกตามประเภทเชื้อเพลิงที่ใช้ในการประกอบอาหาร และเขตการปกครอง

ประเภทเชื้อเพลิงที่ใช้ในการประกอบอาหาร ^{1/}	รวม	เขตการปกครอง	
		ในเขตเทศบาล	นอกเขตเทศบาล
รวม	100.0	100.0	100.0
ก๊าซ	91.5	88.2	92.0
ถ่าน ฟืน เศษไม้	4.4	1.5	4.8
ไฟฟ้า	1.6	2.5	1.4
น้ำมันก๊าด และอื่นๆ	a	0.1	a
ไม่มีการหุงต้ม	2.5	7.7	1.8

1/ ไม่รวมไม่ทราบ

a น้อยกว่าร้อยละ 0.1

6. การเป็นเจ้าของเครื่องใช้ในครัวเรือน

การเป็นเจ้าของเครื่องใช้ต่าง ๆ ในครัวเรือน หมายถึง การเป็นเจ้าของ โทรทัศน์ เครื่องเล่นวีซีดี/ดีวีดี โทรศัพท์มือถือ คอมพิวเตอร์ ไมโครเวฟ/เตาอบ เครื่องซักผ้า เครื่องปรับอากาศ รถยนต์ รถจักรยานยนต์ และรถที่ใช้ในการเกษตร พบว่า เครื่องใช้ดังกล่าวจะมีในครัวเรือนที่อยู่ในเขตเทศบาลมากกว่านอกเขตเทศบาล (ยกเว้นรถที่ใช้ในการเกษตร) ในขณะที่ครัวเรือนที่อยู่นอกเขตเทศบาลเป็นเจ้าของตู้เย็น/ตู้แช่เครื่องใช้ประเภทรถจักรยานยนต์และรถแทรกเตอร์ 4 ล้อ ที่ใช้ในการเกษตรมากกว่าในเขตเทศบาล

นอกจากนี้ยังสอบถามถึงการมีอุปกรณ์และการใช้เทคโนโลยี คือ เคเบิลทีวี จานดาวเทียม และการใช้อินเทอร์เน็ตในครัวเรือน พบว่า ส่วนใหญ่ครัวเรือนในเขตเทศบาลมีการใช้เคเบิลทีวี และอินเทอร์เน็ตสูงกว่านอกเขตเทศบาล ในขณะที่ครัวเรือนนอกเขตเทศบาลมีการใช้จานดาวเทียมสูงกว่าในเขตเทศบาล (ตาราง 19)

ตาราง 19 จำนวนและร้อยละของครัวเรือนส่วนบุคคล จำแนกตามการเป็นเจ้าของเครื่องใช้ในครัวเรือน การมีอุปกรณ์เทคโนโลยีในครัวเรือน และเขตการปกครอง

การเป็นเจ้าของเครื่องใช้ และการมีอุปกรณ์เทคโนโลยีในครัวเรือน	จำนวนครัวเรือน ที่เป็นเจ้าของ/มีใช้	ร้อยละ	เขตการปกครอง	
			ในเขตเทศบาล	นอกเขตเทศบาล
การเป็นเจ้าของเครื่องใช้ในครัวเรือน	74,550	100.0	100.0	100.0
โทรทัศน์	72,242	96.9	97.5	96.8
เครื่องเล่นวีซีดี/ดีวีดี	55,039	73.8	74.1	73.8
โทรศัพท์มือถือ	67,216	90.2	92.2	89.9
คอมพิวเตอร์	19,227	25.8	42.0	23.4
ตู้เย็น ตู้แช่	68,550	92.0	90.8	92.1
ไมโครเวฟ เตาอบ	13,155	17.6	34.1	15.3
เครื่องซักผ้า	46,918	62.9	71.0	61.8
เครื่องปรับอากาศ	12,609	16.9	43.0	13.1
รถส่วนบุคคล รถปิกอัพ รถตู้	29,581	39.7	52.7	37.8
รถจักรยานยนต์	62,377	83.7	80.4	84.2
รถแทรกเตอร์ 4 ล้อ	1,986	2.7	0.8	2.9
รถไถ 2 ล้อ (รถไถเดินตาม)	10,201	13.7	1.1	15.5
การมีอุปกรณ์เทคโนโลยีในครัวเรือน	74,550	100.0	100.0	100.0
เคเบิลทีวี	10,749	14.4	50.7	9.1
จานดาวเทียม	21,128	28.3	25.1	28.8
อินเทอร์เน็ต	5,793	7.8	20.2	6.0

ตารางสถิติ

ตารางประชากร

สารบัญตารางสถิติ

ตารางประชากร

- ตารางที่ 1 ประชากรจำแนกตามเพศ คริวเรือนจำแนกตามประเภทของคริวเรือน อำเภอ และเขตการปกครอง
- ตารางที่ 2 ประชากรจำแนกอายุรายปี เพศ และเขตการปกครอง
- ตารางที่ 3 ประชากรจำแนกตามกลุ่มอายุ เพศ อำเภอ และเขตการปกครอง
- ตารางที่ 4 ประชากรจำแนกตามศาสนา เพศ และเขตการปกครอง
- ตารางที่ 5 ประชากรจำแนกตามสัญชาติ เพศ และเขตการปกครอง
- ตารางที่ 6 ประชากรจำแนกตามภาษาที่ใช้พูดในคริวเรือน เพศ และเขตการปกครอง
- ตารางที่ 7 ประชากรอายุ 3 ปีขึ้นไป จำแนกตามระดับชั้นที่กำลังเรียน กลุ่มอายุ เพศ และเขตการปกครอง
- ตารางที่ 8 ประชากรอายุ 3 ปีขึ้นไป จำแนกตามระดับชั้นที่เรียนสำเร็จ กลุ่มอายุ เพศ และเขตการปกครอง
- ตารางที่ 9 ประชากรอายุ 10 ปีขึ้นไป จำแนกตามการอ่านออกเขียนได้ กลุ่มอายุ เพศ และเขตการปกครอง
- ตารางที่ 10 ประชากรอายุ 13 ปีขึ้นไป จำแนกตามสถานภาพสมรส กลุ่มอายุ เพศ และเขตการปกครอง
- ตารางที่ 11 หญิงเคยสมรสอายุ 13 ปีขึ้นไป จำแนกตามจำนวนบุตรเกิดรอด จำนวนบุตรเกิดรอดโดยเฉลี่ย กลุ่มอายุของหญิง และเขตการปกครอง
- ตารางที่ 12 หญิงเคยสมรสอายุ 13 ปีขึ้นไป จำแนกตามจำนวนบุตรที่มีชีวิตอยู่ จำนวนบุตรที่มีชีวิตอยู่โดยเฉลี่ย กลุ่มอายุของหญิง และเขตการปกครอง
- ตารางที่ 13 ประชากรจำแนกตามลักษณะความพิการ เพศ และเขตการปกครอง
- ตารางที่ 14 ประชากรอายุ 15 ปีขึ้นไปทำงานในรอบปี จำแนกตามหมวดอาชีพ กลุ่มอายุ เพศ และเขตการปกครอง
- ตารางที่ 15 ประชากรอายุ 15 ปีขึ้นไปทำงานในรอบปี จำแนกตามหมวดอุตสาหกรรม กลุ่มอายุ เพศ และเขตการปกครอง
- ตารางที่ 16 ประชากรอายุ 15 ปีขึ้นไปทำงานในรอบปี จำแนกตามสถานภาพการทำงาน กลุ่มอายุ เพศ และเขตการปกครอง
- ตารางที่ 17 ประชากรจำแนกตามสถานที่เกิด เพศ และเขตการปกครอง
- ตารางที่ 18 ประชากรจำแนกตามลักษณะการย้ายถิ่น เพศ และเขตการปกครอง
- ตารางที่ 19 ประชากรที่ย้ายถิ่นภายใน 5 ปี จำแนกตามสถานที่อยู่ก่อนย้าย กลุ่มอายุ และเพศ
- ตารางที่ 20 ประชากรที่ย้ายถิ่นภายใน 5 ปี จำแนกตามเหตุผลของการย้ายถิ่น เพศ และเขตการปกครอง
- ตารางที่ 21 ประชากรจำแนกตามการมีชื่อในทะเบียนบ้าน เพศ และเขตการปกครอง
- ตารางที่ 22 คริวเรือนส่วนบุคคลจำแนกตามกลุ่มอายุของหัวหน้าคริวเรือน เพศ และเขตการปกครอง

ตารางที่ 1 ประชากร จำแนกตามเพศ ครัวเรือน จำแนกตามประเภทของครัวเรือน อำเภอ และเขตการปกครอง

Table 1 Population by sex, household by type of households, amphoe and area

อำเภอ และเขตการปกครอง	ประชากร Population			ประชากรในครัวเรือนส่วนบุคคล Population in private households			ประชากรในครัวเรือนกลุ่มบุคคล Population in collective households			จำนวนครัวเรือน Number of households			จำนวนประชากร เฉลี่ยต่อครัวเรือน ส่วนบุคคล Population per private household	Amphoe and area
	รวม Total	ชาย Male	หญิง Female	รวม Total	ชาย Male	หญิง Female	รวม Total	ชาย Male	หญิง Female	รวม Total	ส่วนบุคคล Private households	กลุ่มบุคคล Collective households		
ยอดรวม	246,867	121,595	125,272	228,860	109,749	119,111	18,006	11,845	6,161	74,896	74,550	346	3.1	Total
ในเขตเทศบาล	27,841	13,176	14,665	26,247	11,897	14,350	1,593	1,279	315	9,510	9,455	55	2.8	Municipal area
นอกเขตเทศบาล	219,026	108,419	110,607	202,613	97,852	104,761	16,413	10,567	5,846	65,386	65,095	291	3.1	Non-municipal area
อำเภอเมืองนครนายก	95,965	47,815	48,150	90,410	43,107	47,303	5,555	4,708	847	30,207	30,040	167	3.0	Amphoe Mueang Nakhon Nayok
ในเขตเทศบาล	18,481	8,887	9,594	17,010	7,727	9,283	1,471	1,160	311	6,264	6,222	42	2.7	Municipal area
นอกเขตเทศบาล	77,484	38,928	38,556	73,400	35,380	38,020	4,084	3,548	536	23,943	23,818	125	3.1	Non-municipal area
อำเภอปากพลี	22,515	10,825	12,688	21,881	10,289	11,591	634	536	99	7,401	7,345	26	3.0	Amphoe Pak Phli
ในเขตเทศบาล	1,731	733	11,690	1,708	712	995	23	21	3	643	638	7	2.7	Municipal area
นอกเขตเทศบาล	20,784	10,092	998	20,173	9,577	10,596	611	515	96	6,758	6,707	19	6.7	Non-municipal area
อำเภอบ้านนา	64,323	32,210	34,556	60,194	28,700	31,494	4,129	3,510	618	19,863	19,788	98	3.0	Amphoe Ban Na
ในเขตเทศบาล	4,521	2,078	32,113	4,422	1,981	2,442	99	97	1	1,476	1,468	13	3.0	Municipal area
นอกเขตเทศบาล	59,802	30,132	2,443	55,772	26,719	29,052	4,030	3,413	617	18,387	18,320	85	3.0	Non-municipal area
อำเภอองครักษ์	64,064	30,745	33,319	56,376	27,654	28,722	7,688	3,091	4,597	17,426	17,378	43	3.2	Amphoe Ongkharak
ในเขตเทศบาล	3,108	1,478	1,630	3,108	1,478	1,630	-	-	-	1,127	1,127	15	2.8	Municipal area
นอกเขตเทศบาล	60,956	29,267	31,689	53,268	26,176	27,092	7,688	3,091	4,597	16,299	16,251	28	3.3	Non-municipal area

ตารางที่ 2 ประชากร จำแนกตามอายุรายปี เพศ และเขตการปกครอง

Table 2 Population by single year of age, sex and area

อายุรายปี	ประชากร Population			ในเขตเทศบาล Municipal area			นอกเขตเทศบาล Non-municipal area			Single year of age
	รวม Total	ชาย Male	หญิง Female	รวม Total	ชาย Male	หญิง Female	รวม Total	ชาย Male	หญิง Female	
ยอดรวม	246,867	121,595	125,272	27,841	13,176	14,665	219,026	108,419	110,607	Total
ส่วนร้อย	100.0	49.3	50.7	100.0	47.3	52.7	100.0	49.5	50.5	Percent
ต่ำกว่า 1	2,424	1,351	1,073	225	131	93	2,199	1,219	980	Under 1
1	2,531	1,345	1,187	257	126	130	2,274	1,218	1,056	1
2	2,744	1,400	1,344	259	122	136	2,485	1,277	1,208	2
3	3,132	1,653	1,479	308	160	149	2,823	1,493	1,330	3
4	3,012	1,577	1,435	293	154	139	2,719	1,423	1,296	4
5	2,870	1,482	1,388	242	131	110	2,629	1,351	1,277	5
6	2,772	1,428	1,344	266	141	125	2,505	1,287	1,218	6
7	2,860	1,468	1,391	278	142	136	2,582	1,326	1,255	7
8	2,858	1,445	1,413	282	163	119	2,576	1,282	1,294	8
9	3,038	1,514	1,524	261	125	136	2,777	1,389	1,388	9
10	3,151	1,658	1,493	342	183	159	2,810	1,475	1,334	10
11	3,116	1,632	1,484	321	170	151	2,795	1,462	1,333	11
12	3,496	1,759	1,737	374	178	195	3,122	1,581	1,541	12
13	3,772	1,973	1,799	372	205	167	3,400	1,768	1,632	13
14	3,703	1,919	1,784	351	184	167	3,352	1,735	1,617	14
15	3,955	2,079	1,876	444	232	211	3,511	1,846	1,665	15
16	3,877	2,229	1,647	432	225	208	3,445	2,005	1,440	16
17	4,250	2,481	1,769	405	190	216	3,845	2,291	1,554	17
18	5,920	2,798	3,122	373	190	183	5,547	2,609	2,938	18
19	5,135	2,468	2,667	308	179	129	4,827	2,289	2,538	19
20	4,412	2,287	2,125	345	195	150	4,067	2,093	1,974	20
21	4,091	2,261	1,830	304	150	154	3,787	2,111	1,676	21

ตารางที่ 2 ประชากร จำแนกตามอายุรายปี เพศ และเขตการปกครอง (ต่อ)
 Table 2 Population by single year of age, sex and area (Contd.)

อายุรายปี	ประชากร Population			ในเขตเทศบาล Municipal area			นอกเขตเทศบาล Non-municipal area			Single year of age
	รวม Total	ชาย Male	หญิง Female	รวม Total	ชาย Male	หญิง Female	รวม Total	ชาย Male	หญิง Female	
22	3,907	2,326	1,580	319	170	149	3,587	2,156	1,431	22
23	3,368	1,835	1,533	364	194	170	3,004	1,642	1,363	23
24	2,985	1,511	1,474	355	187	168	2,630	1,324	1,306	24
25	3,337	1,727	1,610	369	188	181	2,967	1,538	1,429	25
26	3,095	1,700	1,394	380	200	180	2,715	1,501	1,214	26
27	3,220	1,717	1,503	437	241	196	2,782	1,475	1,307	27
28	3,467	1,780	1,687	444	221	223	3,022	1,559	1,463	28
29	3,239	1,627	1,612	402	196	206	2,838	1,431	1,407	29
30	3,736	1,901	1,835	467	255	212	3,268	1,645	1,623	30
31	3,232	1,604	1,628	409	191	218	2,823	1,413	1,410	31
32	3,400	1,694	1,707	462	216	246	2,939	1,478	1,461	32
33	3,410	1,777	1,633	436	254	181	2,974	1,522	1,452	33
34	3,273	1,657	1,616	399	187	212	2,873	1,470	1,403	34
35	3,868	1,935	1,933	483	252	231	3,384	1,683	1,702	35
36	3,543	1,737	1,805	417	181	236	3,125	1,556	1,569	36
37	3,350	1,681	1,669	412	205	207	2,938	1,477	1,462	37
38	3,456	1,679	1,777	412	199	213	3,044	1,480	1,564	38
39	3,636	1,676	1,960	435	200	235	3,201	1,476	1,725	39
40	3,964	1,877	2,087	457	206	250	3,506	1,670	1,836	40
41	3,564	1,665	1,900	417	189	228	3,147	1,475	1,672	41
42	4,211	2,007	2,204	483	241	242	3,729	1,766	1,963	42
43	3,711	1,795	1,917	437	184	253	3,274	1,611	1,664	43
44	3,775	1,760	2,015	424	204	220	3,351	1,556	1,795	44
45	4,324	2,053	2,271	511	222	289	3,813	1,832	1,981	45
46	3,697	1,805	1,891	443	203	240	3,254	1,603	1,651	46

ตารางที่ 2 ประชากร จำแนกตามอายุรายปี เพศ และเขตการปกครอง (ต่อ)
 Table 2 Population by single year of age, sex and area (Contd.)

อายุรายปี	ประชากร Population			ในเขตเทศบาล Municipal area			นอกเขตเทศบาล Non-municipal area			Single year of age
	รวม	ชาย	หญิง	รวม	ชาย	หญิง	รวม	ชาย	หญิง	
	Total	Male	Female	Total	Male	Female	Total	Male	Female	
47	3,590	1,731	1,858	444	199	245	3,146	1,533	1,613	47
48	2,918	1,912	1,006	479	212	267	3,439	1,700	1,739	48
49	3,504	1,703	1,801	467	227	240	3,037	1,476	1,561	49
50	3,725	1,815	1,909	531	254	277	3,194	1,561	1,633	50
51	3,380	1,610	1,770	417	194	223	2,964	1,416	1,548	51
52	3,285	1,507	1,778	467	215	252	2,817	1,292	1,525	52
53	3,529	1,704	1,825	460	216	244	3,069	1,488	1,581	53
54	2,899	1,376	1,523	407	177	230	2,493	1,200	1,293	54
55	3,076	1,402	1,674	410	164	246	2,666	1,238	1,428	55
56	2,802	1,346	1,456	362	166	196	2,440	1,180	1,260	56
57	2,819	1,243	1,576	363	141	222	2,456	1,102	1,354	57
58	2,806	1,290	1,516	382	157	225	2,424	1,133	1,291	58
59	2,673	1,216	1,457	328	155	173	2,345	1,061	1,284	59
60	2,632	1,207	1,424	364	146	218	2,267	1,060	1,207	60
61	2,230	1,043	1,187	255	101	154	1,975	941	1,034	61
62	2,182	994	1,187	279	124	155	1,903	871	1,032	62
63	2,180	1,021	1,158	267	107	160	1,913	915	998	63
64	1,812	818	994	179	79	100	1,633	739	894	64
65	1,888	845	1,043	226	87	139	1,663	758	905	65
66	1,645	733	911	205	79	126	1,439	654	785	66
67	1,637	732	905	216	92	124	1,421	640	781	67
68	1,875	817	1,058	210	82	128	1,665	735	930	68
69	1,590	711	879	161	59	102	1,429	652	777	69
70	1,688	722	965	213	83	130	1,475	640	835	70
71	1,612	746	866	191	87	104	1,421	659	762	71

ตารางที่ 2 ประชากร จำแนกตามอายุรายปี เพศ และเขตการปกครอง (ต่อ)
 Table 2 Population by single year of age, sex and area (Contd.)

อายุรายปี	ประชากร Population			ในเขตเทศบาล Municipal area			นอกเขตเทศบาล Non-municipal area			Single year of age
	รวม Total	ชาย Male	หญิง Female	รวม Total	ชาย Male	หญิง Female	รวม Total	ชาย Male	หญิง Female	
72	1,685	731	954	199	88	111	1,487	643	843	72
73	1,511	690	821	199	77	123	1,312	613	699	73
74	1,313	554	759	141	50	91	1,172	504	669	74
75	1,324	579	745	166	74	92	1,158	505	653	75
76	1,262	559	704	137	50	87	1,126	509	617	76
77	1,063	458	605	102	41	61	961	417	544	77
78	1,127	480	646	159	60	99	967	420	548	78
79	832	334	498	91	34	57	740	300	440	79
80	884	344	541	108	28	80	776	315	461	80
81	784	322	462	68	28	40	717	295	422	81
82	719	272	447	120	37	83	600	236	364	82
83	644	251	393	72	25	47	572	226	346	83
84	537	217	320	63	16	47	474	202	272	84
85	433	154	280	45	11	35	388	143	245	85
86	364	133	232	61	20	41	303	113	190	86
87	346	128	219	48	13	35	299	115	184	87
88	255	97	158	36	12	24	220	85	134	88
89	195	69	125	29	14	15	166	55	111	89
90	216	89	127	35	11	24	181	78	103	90
91	89	27	62	12	5	7	77	22	55	91
92	110	37	73	13	5	8	97	32	65	92
93	76	24	52	8	1	7	68	23	45	93
94	68	24	44	8	4	4	60	20	40	94
95	61	12	49	10	4	5	52	8	44	95
96	56	22	34	8	3	5	48	19	29	96

ตารางที่ 4 ประชากร จำแนกตามศาสนา เพศ และเขตการปกครอง

Table 4 Population by religion, sex and area

ศาสนา	ประชากร Population			ในเขตเทศบาล Municipal area			นอกเขตเทศบาล Non-municipal area			Religion
	รวม Total	ชาย Male	หญิง Female	รวม Total	ชาย Male	หญิง Female	รวม Total	ชาย Male	หญิง Female	
ยอดรวม	246,867	121,595	125,272	27,841	13,176	14,665	219,026	108,419	110,607	Total
พุทธ	229,282	112,730	116,552	27,076	12,777	14,299	202,206	99,953	102,253	Buddhism
อิสลาม	15,668	7,914	7,754	234	138	96	15,434	7,776	7,658	Islam
คริสต์	1,579	775	804	496	235	261	1,083	540	543	Christianity
ฮินดู	85	49	36	19	16	3	66	33	33	Hindus
ขงจื้อ	44	26	18	-	-	-	44	26	18	Confucious
ซิกข์	4	2	2	-	-	-	4	2	2	Sikh
อื่น ๆ	118	60	58	14	9	5	104	51	53	Others
ไม่มีศาสนา	73	31	42	2	1	1	71	30	41	No religion
ไม่ทราบ	14	8	6	-	-	-	14	8	6	Unknown

ตารางที่ 6 ประชากรอายุ 5 ปีขึ้นไป จำแนกตามภาษาที่ใช้พูดในครัวเรือน เพศ และเขตการปกครอง

Table 6 Population 5 years of age and over by usual languages spoken at home, sex and area

ภาษาที่ใช้พูด ในครัวเรือน	ประชากร Population			ในเขตเทศบาล Municipal area			นอกเขตเทศบาล Non-municipal area			Usual languages spoken at home
	รวม	ชาย	หญิง	รวม	ชาย	หญิง	รวม	ชาย	หญิง	
	Total	Male	Female	Total	Male	Female	Total	Male	Female	
อินโดนีเซีย	-	-	-	-	-	-	-	-	-	Indonesia
อินเดีย/ฮินดี	11	11	-	11	11	-	-	-	-	Indai/Hindi
อาหรับ	-	-	-	-	-	-	-	-	-	Arub
ภาษาอื่นๆ ที่ใช้พูดในทวีปเอเชีย	-	-	-	-	-	-	-	-	-	Others language in Asia
อังกฤษ	245	139	106	65	34	31	180	105	75	English
เยอรมัน	9	4	5	-	-	-	9	4	5	German
กรีก	-	-	-	-	-	-	-	-	-	Greek
สเปน	-	-	-	-	-	-	-	-	-	Spanish
โปแลนด์ (โปแลนด์)	-	-	-	-	-	-	-	-	-	Polish
ปอร์ตุเกส	-	-	-	-	-	-	-	-	-	Portugal
รัสเซีย	-	-	-	-	-	-	-	-	-	Russian
สวีดิช	-	-	-	-	-	-	-	-	-	Swedish
ฟินแลนด์	-	-	-	-	-	-	-	-	-	Finnish
ฝรั่งเศส	-	-	-	-	-	-	-	-	-	French
เดนมาร์ก	-	-	-	-	-	-	-	-	-	Danish
อิตาลี	-	-	-	-	-	-	-	-	-	Italian
ฮังการี	-	-	-	-	-	-	-	-	-	Hungarian
เม็กซิกัน	-	-	-	-	-	-	-	-	-	Mexican
คิวบัส	-	-	-	-	-	-	-	-	-	Cuban
ภาษาอื่นๆ ที่ใช้พูดในทวีปยุโรป/ อเมริกา/ออสเตรเลีย	-	-	-	-	-	-	-	-	-	Others language in Europe, America, Australia
แอฟริกา	-	-	-	-	-	-	-	-	-	Africa
ภาษาอื่นๆ ที่ใช้พูด ในทวีปแอฟริกา	-	-	-	-	-	-	-	-	-	Others language in Africa

ตารางที่ 7 ประชากรอายุ 3 ปีขึ้นไป จำแนกตามระดับชั้นที่กำลังเรียน กลุ่มอายุ เพศ และเขตการปกครอง (ต่อ)

Table 7 Population 3 years of age and over by educational attendance, age group, sex and area (Contd.)

ชั้นที่กำลังเรียน เพศ และเขตการปกครอง	รวม Total	กลุ่มอายุ Age group																Educational attendance, sex and area
		3 - 5	6 - 11	12 - 14	15 - 17	18 - 21	22 - 24	25 - 29	30 - 34	35 - 39	40 - 44	45 - 49	50 - 54	55 - 59	60 - 64	65 - 69	70 ขึ้นไป and over	
ระดับอุดมศึกษา (สามัญ)	7,714	-	-	-	40	6,106	930	282	127	76	70	39	23	12	1	1	5	Higher level (General)
อนุปริญญา	36	-	-	-	-	21	3	7	1	1	1	3	-	-	-	-	-	Diploma level
ปริญญาตรี	7,405	-	-	-	40	6,079	894	196	76	41	40	21	8	5	1	1	3	Graduate level
ปีที่ 1	3,890	-	-	-	40	3,704	71	44	8	9	8	5	-	1	-	-	-	1 st year
ปีที่ 2	1,380	-	-	-	-	1,208	78	31	31	10	13	1	3	3	-	-	3	2 nd year
ปีที่ 3	1,089	-	-	-	-	770	231	35	18	9	9	10	4	-	1	1	-	3 rd year
ปีที่ 4	992	-	-	-	-	397	466	84	17	12	10	4	1	1	-	-	-	4 th year
ปีที่ 5	35	-	-	-	-	1	32	-	1	-	-	-	-	-	-	-	-	5 th year
ปีที่ 6	18	-	-	-	-	-	16	1	1	-	-	-	-	-	-	-	-	6 th year
ไม่ทราบ	1	-	-	-	-	-	-	-	-	1	-	-	-	-	-	-	-	Unknown
สูงกว่าปริญญาตรี	28	-	-	-	-	4	5	5	4	1	4	-	1	1	-	-	3	Upper higher level
ปริญญาโท	212	-	-	-	-	3	27	62	39	30	24	13	12	3	-	-	-	Master degree
สูงกว่าปริญญาโท	8	-	-	-	-	-	-	3	1	1	-	-	-	3	-	-	-	Upper master degree
ปริญญาเอก	21	-	-	-	-	-	-	8	5	1	1	3	3	-	-	-	-	Doctorate degree
สูงกว่าปริญญาเอก/ แพทย์เฉพาะทาง	4	-	-	-	-	-	1	3	-	-	-	-	-	-	-	-	-	Upper doctorate degree/ Special doctor
ระดับอุดมศึกษา (อาชีวศึกษา)	1,243	-	-	-	59	1,057	53	34	14	16	6	3	-	1	-	-	-	Higher level (Vocational)
ต่ำกว่าอนุปริญญา	15	-	-	-	3	3	-	-	-	-	-	-	-	-	-	-	-	Lower diploma level
อนุปริญญา	1,228	-	-	-	57	1,044	53	34	14	16	6	3	-	1	-	-	-	Diploma level
การศึกษาทางศาสนา	290	-	7	34	58	59	21	14	20	25	9	10	17	1	8	3	6	Religious education
แผนกธรรม	193	-	7	29	12	23	14	13	20	23	8	10	17	1	8	3	6	Dharma
แผนกบาลี	4	-	-	-	1	-	-	-	-	1	1	-	-	-	-	-	-	Pali
ปอเนาะ	94	-	-	5	45	36	6	1	-	-	-	-	-	-	-	-	-	Pondok
การศึกษาอื่น ๆ	10	-	-	-	-	5	1	1	-	-	1	-	1	-	-	-	-	Others education
ไม่ทราบระดับการศึกษา	648	-	-	-	63	177	98	62	58	40	38	31	13	17	12	10	30	Unknown level of Ed.
ไม่ทราบ	692	363	95	43	26	63	12	18	5	14	9	10	13	18	1	-	1	Unknown

ตารางที่ 7 ประชากรอายุ 3 ปีขึ้นไป จำแนกตามระดับชั้นที่กำลังเรียน กลุ่มอายุ เพศ และเขตการปกครอง (ต่อ)

Table 7 Population 3 years of age and over by educational attendance, age group, sex and area (Contd.)

พื้นที่กำลังเรียน เพศ และเขตการปกครอง	รวม Total	กลุ่มอายุ Age group																Educational attendance, sex and area
		3 - 5	6 - 11	12 - 14	15 - 17	18 - 21	22 - 24	25 - 29	30 - 34	35 - 39	40 - 44	45 - 49	50 - 54	55 - 59	60 - 64	65 - 69	70 ขึ้นไป and over	
ระดับอุดมศึกษา (สามัญ)	3,075	-	-	-	13	2,228	503	147	61	43	31	18	21	8	-	-	3	Higher level (General)
อนุปริญญา	13	-	-	-	-	6	1	1	1	1	-	1	-	-	-	-	-	Diploma level
ปริญญาตรี	2,946	-	-	-	13	2,222	497	107	39	24	20	10	6	5	-	-	1	Graduate level
ปีที่ 1	1,224	-	-	-	13	1,140	35	24	5	1	3	1	-	1	-	-	-	1 st year
ปีที่ 2	668	-	-	-	-	571	44	18	15	8	4	1	3	3	-	-	1	2 nd year
ปีที่ 3	541	-	-	-	-	324	162	23	8	8	8	5	4	-	-	-	-	3 rd year
ปีที่ 4	494	-	-	-	-	187	239	41	8	8	6	3	-	1	-	-	-	4 th year
ปีที่ 5	17	-	-	-	-	-	15	-	1	-	-	-	-	-	-	-	-	5 th year
ปีที่ 6	3	-	-	-	-	-	1	-	1	-	-	-	-	-	-	-	-	6 th year
ไม่ทราบ	-	-	-	-	-	-	-	-	-	-	-	-	-	-	-	-	-	Unknown
สูงกว่าปริญญาตรี	12	-	-	-	-	-	-	3	3	-	4	-	1	-	-	-	-	Upper higher level
ปริญญาโท	85	-	-	-	-	-	5	29	15	14	7	5	10	-	-	-	-	Master degree
สูงกว่าปริญญาโท	5	-	-	-	-	-	-	1	-	1	-	-	-	3	-	-	-	Upper master degree
ปริญญาเอก	13	-	-	-	-	-	-	5	3	1	-	1	3	-	-	-	-	Doctorate degree
สูงกว่าปริญญาเอก/ แพทย์เฉพาะทาง	1	-	-	-	-	-	-	1	-	-	-	-	-	-	-	-	-	Upper doctorate degree/ Special doctor
ระดับอุดมศึกษา (อาชีวศึกษา)	644	-	-	-	32	539	27	23	8	8	5	1	-	1	-	-	-	Higher level (Vocational)
ต่ำกว่าอนุปริญญา	5	-	-	-	1	4	-	-	-	-	-	-	-	-	-	-	-	Lower diploma level
อนุปริญญา	639	-	-	-	31	535	27	23	8	8	5	1	-	1	-	-	-	Diploma level
การศึกษาทางศาสนา	289	-	7	33	58	59	21	14	20	25	9	10	17	1	8	3	6	Religious education
แผนกธรรม	193	-	7	29	12	23	14	13	20	23	8	10	17	1	8	3	6	Dharma
แผนกบาลี	4	-	-	-	1	-	-	-	-	1	1	-	-	-	-	-	-	Pali
ปอเนาะ	92	-	-	4	45	36	6	1	-	-	-	-	-	-	-	-	-	Pondok
การศึกษาอื่น ๆ	4	-	-	-	-	1	-	-	-	-	1	-	1	-	-	-	-	Others education
ไม่ทราบระดับการศึกษา	371	-	-	-	36	107	63	37	36	17	18	18	5	9	5	9	11	Unknown level of Ed.
ไม่ทราบ	351	194	41	22	9	43	6	9	4	6	4	4	3	6	-	-	-	Unknown

ตารางที่ 7 ประชากรอายุ 3 ปีขึ้นไป จำแนกตามระดับชั้นที่กำลังเรียน กลุ่มอายุ เพศ และเขตการปกครอง (ต่อ)

Table 7 Population 3 years of age and over by educational attendance, age group, sex and area (Contd.)

พื้นที่กำลังเรียน เพศ และเขตการปกครอง	รวม Total	กลุ่มอายุ Age group																Educational attendance, sex and area
		3 - 5	6 - 11	12 - 14	15 - 17	18 - 21	22 - 24	25 - 29	30 - 34	35 - 39	40 - 44	45 - 49	50 - 54	55 - 59	60 - 64	65 - 69	70 ขึ้นไป and over	
ระดับอุดมศึกษา (สามัญ)	4,639	-	-	-	27	3,878	427	135	66	34	39	21	3	4	1	1	3	Higher level (General)
อนุปริญญา	23	-	-	-	-	14	1	5	5	-	1	1	-	-	-	-	-	Diploma level
ปริญญาตรี	4,459	-	-	-	27	3,857	397	88	37	17	20	10	1	-	1	1	1	Graduate level
ปีที่ 1	2,666	-	-	-	27	2,563	36	19	3	8	5	4	-	-	-	-	-	1 st year
ปีที่ 2	712	-	-	-	-	637	34	13	15	3	9	-	-	-	-	-	1	2 nd year
ปีที่ 3	548	-	-	-	-	446	70	12	10	1	1	5	-	-	1	1	-	3 rd year
ปีที่ 4	498	-	-	-	-	210	226	43	9	4	4	1	1	-	-	-	-	4 th year
ปีที่ 5	18	-	-	-	-	1	17	-	-	-	-	-	-	-	-	-	-	5 th year
ปีที่ 6	16	-	-	-	-	-	15	1	-	-	-	-	-	-	-	-	-	6 th year
ไม่ทราบ	1	-	-	-	-	-	-	-	-	1	-	-	-	-	-	-	-	Unknown
สูงกว่าปริญญาตรี	17	-	-	-	-	4	5	3	1	1	-	-	-	1	-	-	1	Upper higher level
ปริญญาโท	127	-	-	-	-	3	22	34	24	16	17	8	1	3	-	-	-	Master degree
สูงกว่าปริญญาโท	3	-	-	-	-	-	-	1	1	-	-	-	-	-	-	-	-	Upper master degree
ปริญญาเอก	8	-	-	-	-	-	-	3	3	-	1	1	-	-	-	-	-	Doctorate degree
สูงกว่าปริญญาเอก/ แพทย์เฉพาะทาง	3	-	-	-	-	-	1	1	-	-	-	-	-	-	-	-	-	Upper doctorate degree/ Special doctor
ระดับอุดมศึกษา (อาชีวศึกษา)	599	-	-	-	27	518	26	10	7	8	1	1	-	-	-	-	-	Higher level (Vocational)
ต่ำกว่าอนุปริญญา	10	-	-	-	1	9	-	-	-	-	-	-	-	-	-	-	-	Lower diploma level
อนุปริญญา	588	-	-	-	26	509	26	10	7	8	1	1	-	-	-	-	-	Diploma level
การศึกษาทางศาสนา	1	-	-	1	-	-	-	-	-	-	-	-	-	-	-	-	-	Religious education
แผนกธรรม	-	-	-	-	-	-	-	-	-	-	-	-	-	-	-	-	-	Dharma
แผนกบาลี	-	-	-	-	-	-	-	-	-	-	-	-	-	-	-	-	-	Pali
ปอเนาะ	1	-	-	1	-	-	-	-	-	-	-	-	-	-	-	-	-	Pondok
การศึกษาอื่น ๆ	7	-	-	-	-	4	1	1	-	-	-	-	-	-	-	-	-	Others education
ไม่ทราบระดับการศึกษา	277	-	-	-	27	70	36	25	22	23	19	13	8	8	7	1	18	Unknown level of Ed.
ไม่ทราบ	341	169	54	21	17	21	5	9	1	8	5	7	10	12	1	-	1	Unknown

ตารางที่ 7 ประชากรอายุ 3 ปีขึ้นไป จำแนกตามระดับชั้นที่กำลังเรียน กลุ่มอายุ เพศ และเขตการปกครอง (ต่อ)

Table 7 Population 3 years of age and over by educational attendance, age group, sex and area (Contd.)

ชั้นที่กำลังเรียน เพศ และเขตการปกครอง	รวม Total	กลุ่มอายุ Age group																Educational attendance, sex and area
		3 - 5	6 - 11	12 - 14	15 - 17	18 - 21	22 - 24	25 - 29	30 - 34	35 - 39	40 - 44	45 - 49	50 - 54	55 - 59	60 - 64	65 - 69	70 ขึ้นไป and over	
ระดับอุดมศึกษา (สามัญ)	396	-	-	-	4	156	90	45	33	15	24	13	14	1	-	-	-	Higher level (General)
อนุปริญญา	3	-	-	-	-	3	-	-	-	-	-	-	-	-	-	-	-	Diploma level
ปริญญาตรี	311	-	-	-	4	152	81	31	20	8	11	4	1	-	-	-	-	Graduate level
ปีที่ 1	77	-	-	-	4	52	7	5	4	1	3	1	-	-	-	-	-	1 st year
ปีที่ 2	79	-	-	-	-	47	12	4	7	3	5	-	1	-	-	-	-	2 nd year
ปีที่ 3	50	-	-	-	-	26	11	7	1	1	1	3	-	-	-	-	-	3 rd year
ปีที่ 4	90	-	-	-	-	26	41	13	5	3	1	-	-	-	-	-	-	4 th year
ปีที่ 5	1	-	-	-	-	-	-	-	1	-	-	-	-	-	-	-	-	5 th year
ปีที่ 6	13	-	-	-	-	-	11	1	1	-	-	-	-	-	-	-	-	6 th year
ไม่ทราบ	-	-	-	-	-	-	-	-	-	-	-	-	-	-	-	-	-	Unknown
สูงกว่าปริญญาตรี	8	-	-	-	-	1	1	1	1	-	1	-	-	-	-	-	-	Upper higher level
ปริญญาโท	68	-	-	-	-	-	8	13	12	7	11	7	9	1	-	-	-	Master degree
สูงกว่าปริญญาโท	-	-	-	-	-	-	-	-	-	-	-	-	-	-	-	-	-	Upper master degree
ปริญญาเอก	7	-	-	-	-	-	-	-	-	-	1	3	3	-	-	-	-	Doctorate degree
สูงกว่าปริญญาเอก/ แพทย์เฉพาะทาง	-	-	-	-	-	-	-	-	-	-	-	-	-	-	-	-	-	Upper doctorate degree/ Special doctor
ระดับอุดมศึกษา (อาชีวศึกษา)	168	-	-	-	5	138	11	9	1	3	1	-	-	-	-	-	-	Higher level (Vocational)
ต่ำกว่าอนุปริญญา	1	-	-	-	-	1	-	-	-	-	-	-	-	-	-	-	-	Lower diploma level
อนุปริญญา	167	-	-	-	5	137	11	9	1	3	1	-	-	-	-	-	-	Diploma level
การศึกษาทางศาสนา	54	-	7	22	5	3	1	-	8	4	-	1	1	-	-	-	1	Religious education
แผนกธรรม	54	-	7	22	5	3	1	-	8	4	-	1	1	-	-	-	1	Dharma
แผนกบาลี	-	-	-	-	-	-	-	-	-	-	-	-	-	-	-	-	-	Pali
ปอเนาะ	-	-	-	-	-	-	-	-	-	-	-	-	-	-	-	-	-	Pondok
การศึกษาอื่น ๆ	4	-	-	-	-	3	1	-	-	-	-	-	-	-	-	-	-	Others education
ไม่ทราบระดับการศึกษา	76	-	-	-	5	17	15	9	5	4	8	3	3	3	1	1	1	Unknown level of Ed.
ไม่ทราบ	83	42	17	5	1	1	3	4	1	1	1	3	-	1	1	-	-	Unknown

ตารางที่ 7 ประชากรอายุ 3 ปีขึ้นไป จำแนกตามระดับชั้นที่กำลังเรียน กลุ่มอายุ เพศ และเขตการปกครอง (ต่อ)

Table 7 Population 3 years of age and over by educational attendance, age group, sex and area (Contd.)

ชั้นที่กำลังเรียน เพศ และเขตการปกครอง	รวม Total	กลุ่มอายุ Age group																Educational attendance, sex and area
		3 - 5	6 - 11	12 - 14	15 - 17	18 - 21	22 - 24	25 - 29	30 - 34	35 - 39	40 - 44	45 - 49	50 - 54	55 - 59	60 - 64	65 - 69	70 ขึ้นไป and over	
ระดับอุดมศึกษา (สามัญ)	221	-	-	-	4	95	51	24	13	5	16	9	1	1	-	-	-	Higher level (General)
อนุปริญญา	3	-	-	-	-	3	-	-	-	-	-	-	-	-	-	-	-	Diploma level
ปริญญาตรี	170	-	-	-	4	91	44	16	4	1	7	3	-	-	-	-	-	Graduate level
ปีที่ 1	48	-	-	-	4	33	4	1	1	1	1	1	-	-	-	-	-	1 st year
ปีที่ 2	34	-	-	-	-	20	5	1	1	-	5	-	-	-	-	-	-	2 nd year
ปีที่ 3	32	-	-	-	-	20	7	4	-	-	-	1	-	-	-	-	-	3 rd year
ปีที่ 4	45	-	-	-	-	17	19	8	1	-	-	-	-	-	-	-	-	4 th year
ปีที่ 5	-	-	-	-	-	-	-	-	-	-	-	-	-	-	-	-	-	5 th year
ปีที่ 6	11	-	-	-	-	-	9	1	-	-	-	-	-	-	-	-	-	6 th year
ไม่ทราบ	-	-	-	-	-	-	-	-	-	-	-	-	-	-	-	-	-	Unknown
สูงกว่าปริญญาตรี	4	-	-	-	-	1	1	1	-	-	-	-	-	-	-	-	-	Upper higher level
ปริญญาโท	41	-	-	-	-	-	5	7	9	4	8	5	1	1	-	-	-	Master degree
สูงกว่าปริญญาโท	-	-	-	-	-	-	-	-	-	-	-	-	-	-	-	-	-	Upper master degree
ปริญญาเอก	3	-	-	-	-	-	-	-	-	-	1	1	-	-	-	-	-	Doctorate degree
สูงกว่าปริญญาเอก/ แพทย์เฉพาะทาง	-	-	-	-	-	-	-	-	-	-	-	-	-	-	-	-	-	Upper doctorate degree/ Special doctor
ระดับอุดมศึกษา (อาชีวศึกษา)	70	-	-	-	3	56	7	1	-	3	-	-	-	-	-	-	-	Higher level (Vocational)
ต่ำกว่าอนุปริญญา	1	-	-	-	-	1	-	-	-	-	-	-	-	-	-	-	-	Lower diploma level
อนุปริญญา	68	-	-	-	3	55	7	1	-	3	-	-	-	-	-	-	-	Diploma level
การศึกษาทางศาสนา	-	-	-	-	-	-	-	-	-	-	-	-	-	-	-	-	-	Religious education
แผนกธรรม	-	-	-	-	-	-	-	-	-	-	-	-	-	-	-	-	-	Dharma
แผนกบาลี	-	-	-	-	-	-	-	-	-	-	-	-	-	-	-	-	-	Pali
ปอเนาะ	-	-	-	-	-	-	-	-	-	-	-	-	-	-	-	-	-	Pondok
การศึกษาอื่น ๆ	4	-	-	-	-	3	1	-	-	-	-	-	-	-	-	-	-	Others education
ไม่ทราบระดับการศึกษา	39	-	-	-	5	8	9	5	1	1	4	1	1	-	1	-	1	Unknown level of Ed.
ไม่ทราบ	45	26	7	1	1	-	-	3	-	1	-	3	-	1	1	-	-	Unknown

ตารางที่ 7 ประชากรอายุ 3 ปีขึ้นไป จำแนกตามระดับชั้นที่กำลังเรียน กลุ่มอายุ เพศ และเขตการปกครอง (ต่อ)

Table 7 Population 3 years of age and over by educational attendance, age group, sex and area (Contd.)

ชั้นที่กำลังเรียน เพศ และเขตการปกครอง	รวม Total	กลุ่มอายุ Age group																Educational attendance, sex and area
		3 - 5	6 - 11	12 - 14	15 - 17	18 - 21	22 - 24	25 - 29	30 - 34	35 - 39	40 - 44	45 - 49	50 - 54	55 - 59	60 - 64	65 - 69	70 ขึ้นไป and over	
ระดับอุดมศึกษา (สามัญ)	7,318	-	-	-	36	5,950	840	237	94	62	46	26	9	10	1	1	5	Higher level (General)
อนุปริญญา	34	-	-	-	-	18	3	7	1	1	1	3	-	-	-	-	-	Diploma level
ปริญญาตรี	7,094	-	-	-	36	5,927	813	165	57	33	29	17	6	5	1	1	3	Graduate level
ปีที่ 1	3,813	-	-	-	36	3,652	65	39	4	8	5	4	-	1	-	-	-	1 st year
ปีที่ 2	1,301	-	-	-	-	1,161	66	27	24	8	8	1	1	3	-	-	3	2 nd year
ปีที่ 3	1,038	-	-	-	-	743	221	28	17	8	8	8	4	-	-	-	-	3 rd year
ปีที่ 4	902	-	-	-	-	370	425	71	12	9	9	4	1	1	-	-	-	4 th year
ปีที่ 5	33	-	-	-	-	1	32	-	-	-	-	-	-	-	-	-	-	5 th year
ปีที่ 6	5	-	-	-	-	-	5	-	-	-	-	-	-	-	-	-	-	6 th year
ไม่ทราบ	1	-	-	-	-	-	-	-	-	1	-	-	-	-	-	-	-	Unknown
สูงกว่าปริญญาตรี	20	-	-	-	-	2	4	4	3	1	3	-	-	1	-	-	-	Upper higher level
ปริญญาโท	144	-	-	-	-	3	19	49	27	23	13	6	3	1	-	-	-	Master degree
สูงกว่าปริญญาโท	8	-	-	-	-	-	-	3	1	1	-	-	-	3	-	-	-	Upper master degree
ปริญญาเอก	14	-	-	-	-	-	-	8	5	1	-	-	-	-	-	-	-	Doctorate degree
สูงกว่าปริญญาเอก/ แพทย์เฉพาะทาง	4	-	-	-	-	-	1	3	-	-	-	-	-	-	-	-	-	Upper doctorate degree/ Special doctor
ระดับอุดมศึกษา (อาชีวศึกษา)	1,075	-	-	-	54	919	43	24	13	13	5	3	-	1	-	-	-	Higher level (Vocational)
ต่ำกว่าอนุปริญญา	14	-	-	-	3	12	-	-	-	-	-	-	-	-	-	-	-	Lower diploma level
อนุปริญญา	1,061	-	-	-	51	907	43	24	13	13	5	3	-	1	-	-	-	Diploma level
การศึกษาทางศาสนา	236	-	-	12	53	56	19	14	12	20	9	9	15	1	8	3	5	Religious education
แผนกธรรม	139	-	-	6	6	20	13	13	12	19	8	9	15	1	8	3	5	Dharma
แผนกบาลี	4	-	-	-	1	-	-	-	-	1	1	-	1	-	-	-	-	Pali
ปอเนาะ	94	-	-	5	45	36	6	1	-	-	-	-	-	-	-	-	-	Pondok
การศึกษาอื่น ๆ	6	-	-	-	-	3	-	1	-	-	1	-	1	-	-	-	-	Others education
ไม่ทราบระดับการศึกษา	572	-	-	-	58	160	83	52	53	36	30	28	10	14	10	9	28	Unknown level of Ed.
ไม่ทราบ	609	321	78	37	24	62	9	14	4	13	8	8	13	17	-	-	1	Unknown

ตารางที่ 7 ประชากรอายุ 3 ปีขึ้นไป จำแนกตามระดับชั้นที่กำลังเรียน กลุ่มอายุ เพศ และเขตการปกครอง (ต่อ)

Table 7 Population 3 years of age and over by educational attendance, age group, sex and area (Contd.)

ชั้นที่กำลังเรียน เพศ และเขตการปกครอง	รวม Total	กลุ่มอายุ Age group																Educational attendance, sex and area
		3 - 5	6 - 11	12 - 14	15 - 17	18 - 21	22 - 24	25 - 29	30 - 34	35 - 39	40 - 44	45 - 49	50 - 54	55 - 59	60 - 64	65 - 69	70 ขึ้นไป and over	
ระดับอุดมศึกษา (สามัญ)	2,899	-	-	-	13	2,168	464	126	41	33	23	14	8	8	-	-	3	Higher level (General)
อนุปริญญา	13	-	-	-	-	6	1	1	1	1	-	1	-	-	-	-	-	Diploma level
ปริญญาตรี	2,805	-	-	-	13	2,161	460	93	23	18	17	9	5	5	-	-	1	Graduate level
ปีที่ 1	1,195	-	-	-	13	1,122	32	21	3	1	1	1	-	1	-	-	-	1 st year
ปีที่ 2	623	-	-	-	-	544	37	16	10	5	4	1	1	3	-	-	1	2 nd year
ปีที่ 3	522	-	-	-	-	317	158	21	6	6	6	4	4	-	-	-	-	3 rd year
ปีที่ 4	449	-	-	-	-	178	217	36	4	5	5	3	-	1	-	-	-	4 th year
ปีที่ 5	15	-	-	-	-	-	15	-	-	-	-	-	-	-	-	-	-	5 th year
ปีที่ 6	-	-	-	-	-	-	-	-	-	-	-	-	-	-	-	-	-	6 th year
ไม่ทราบ	-	-	-	-	-	-	-	-	-	-	-	-	-	-	-	-	-	Unknown
สูงกว่าปริญญาตรี	8	-	-	-	-	-	-	3	1	-	3	-	-	-	-	-	1	Upper higher level
ปริญญาโท	59	-	-	-	-	-	3	22	13	12	4	4	3	-	-	-	-	Master degree
สูงกว่าปริญญาโท	5	-	-	-	-	-	-	1	-	1	-	-	-	3	-	-	-	Upper master degree
ปริญญาเอก	9	-	-	-	-	-	-	5	3	1	-	-	-	-	-	-	-	Doctorate degree
สูงกว่าปริญญาเอก/ แพทย์เฉพาะทาง	1	-	-	-	-	-	-	1	-	-	-	-	-	-	-	-	-	Upper doctorate degree/ Special doctor
ระดับอุดมศึกษา (อาชีวศึกษา)	546	-	-	-	29	457	23	15	6	8	4	1	-	1	-	-	-	Higher level (Vocational)
ต่ำกว่าอนุปริญญา	5	-	-	-	1	4	-	-	-	-	-	-	-	-	-	-	-	Lower diploma level
อนุปริญญา	541	-	-	-	28	453	23	15	6	8	4	1	-	1	-	-	-	Diploma level
การศึกษาทางศาสนา	235	-	-	10	53	56	19	14	12	20	9	9	15	1	8	3	5	Religious education
แผนกธรรม	139	-	-	6	6	20	13	13	12	19	8	9	15	1	8	3	5	Dharma
แผนกบาลี	4	-	-	-	1	-	-	-	-	1	1	-	1	-	-	-	-	Pali
ปอเนาะ	92	-	-	4	45	36	6	1	-	-	-	-	-	-	-	-	-	Pondok
การศึกษาอื่น ๆ	4	-	-	-	-	1	-	-	1	-	1	-	1	-	-	-	-	Others education
ไม่ทราบระดับการศึกษา	334	-	-	-	36	98	56	33	32	14	14	17	4	7	5	8	11	Unknown level of Ed.
ไม่ทราบ	313	178	31	18	9	41	4	8	2	6	3	4	3	6	-	-	-	Unknown

ตารางที่ 7 ประชากรอายุ 3 ปีขึ้นไป จำแนกตามระดับชั้นที่กำลังเรียน กลุ่มอายุ เพศ และเขตการปกครอง (ต่อ)

Table 7 Population 3 years of age and over by educational attendance, age group, sex and area (Contd.)

ชั้นที่กำลังเรียน เพศ และเขตการปกครอง	รวม Total	กลุ่มอายุ Age group																Educational attendance, sex and area
		3 - 5	6 - 11	12 - 14	15 - 17	18 - 21	22 - 24	25 - 29	30 - 34	35 - 39	40 - 44	45 - 49	50 - 54	55 - 59	60 - 64	65 - 69	70 ขึ้นไป and over	
ระดับอุดมศึกษา (สามัญ)	4,419	-	-	-	23	3,783	376	111	53	28	23	12	1	3	1	1	3	Higher level (General)
อนุปริญญา	21	-	-	-	-	12	1	5	-	-	1	1	-	-	-	-	-	Diploma level
ปริญญาตรี	4,289	-	-	-	23	3,766	353	72	34	15	13	8	1	-	1	1	1	Graduate level
ปีที่ 1	2,618	-	-	-	23	2,530	32	18	1	6	4	3	-	-	-	-	-	1 st year
ปีที่ 2	679	-	-	-	-	617	28	12	14	3	4	-	-	-	-	-	1	2 nd year
ปีที่ 3	516	-	-	-	-	426	63	8	10	1	1	4	-	-	1	1	-	3 rd year
ปีที่ 4	453	-	-	-	-	192	208	35	8	4	4	1	1	-	-	-	-	4 th year
ปีที่ 5	18	-	-	-	-	1	17	-	-	-	-	-	-	-	-	-	-	5 th year
ปีที่ 6	5	-	-	-	-	-	5	-	-	-	-	-	-	-	-	-	-	6 th year
ไม่ทราบ	1	-	-	-	-	-	-	-	-	1	-	-	-	-	-	-	-	Unknown
สูงกว่าปริญญาตรี	13	-	-	-	-	2	4	1	1	1	-	-	-	1	-	-	1	Upper higher level
ปริญญาโท	85	-	-	-	-	3	17	27	14	12	9	3	-	1	-	-	-	Master degree
สูงกว่าปริญญาโท	3	-	-	-	-	-	-	1	1	-	-	-	-	-	-	-	-	Upper master degree
ปริญญาเอก	5	-	-	-	-	-	-	3	3	-	-	-	-	-	-	-	-	Doctorate degree
สูงกว่าปริญญาเอก/ แพทย์เฉพาะทาง	3	-	-	-	-	-	1	1	-	-	-	-	-	-	-	-	-	Upper doctorate degree/ Special doctor
ระดับอุดมศึกษา (อาชีวศึกษา)	529	-	-	-	24	462	19	9	7	5	1	1	-	-	-	-	-	Higher level (Vocational)
ต่ำกว่าอนุปริญญา	9	-	-	-	1	8	-	-	-	-	-	-	-	-	-	-	-	Lower diploma level
อนุปริญญา	520	-	-	-	23	454	19	9	7	5	1	1	-	-	-	-	-	Diploma level
การศึกษาทางศาสนา	1	-	-	1	-	-	-	-	-	-	-	-	-	-	-	-	-	Religious education
แผนกธรรม	-	-	-	-	-	-	-	-	-	-	-	-	-	-	-	-	-	Dharma
แผนกบาลี	-	-	-	-	-	-	-	-	-	-	-	-	-	-	-	-	-	Pali
ปอเนาะ	1	-	-	1	-	-	-	-	-	-	-	-	-	-	-	-	-	Pondok
การศึกษาอื่น ๆ	3	-	-	-	-	1	-	1	-	-	-	-	-	-	-	-	-	Others education
ไม่ทราบระดับการศึกษา	237	-	-	-	22	62	27	19	21	22	15	12	6	8	5	1	17	Unknown level of Ed.
ไม่ทราบ	296	143	48	19	15	21	5	6	1	6	5	4	10	10	-	-	1	Unknown

ตารางที่ 8 ประชากรอายุ 3 ปีขึ้นไป จำแนกตามระดับชั้นที่เรียนสำเร็จ กลุ่มอายุ เพศ และเขตการปกครอง

Table 8 Population 3 years of age and over by educational attainment, age group, sex and area

พื้นที่เรียนสำเร็จ เพศ และเขตการปกครอง	รวม Total	กลุ่มอายุ Age group																	Educational attainment, sex and area
		3 - 5	6 - 11	12 - 14	15 - 17	18 - 21	22 - 24	25 - 29	30 - 34	35 - 39	40 - 44	45 - 49	50 - 54	55 - 59	60 - 64	65 - 69	70 ขึ้นไป and over		
ยอดรวม	239,168	9,013	17,795	10,970	12,081	19,558	10,260	16,357	17,051	17,852	19,225	19,032	16,818	14,175	11,034	8,634	19,312	Total	
ไม่มีการศึกษา	15,726	5,842	320	22	87	703	489	986	611	660	366	493	474	451	497	609	3,116	No education	
มีการศึกษา	223,429	3,171	17,475	10,949	11,994	18,855	9,770	15,371	16,438	17,192	18,858	18,536	16,342	13,723	10,535	8,025	16,195	Educational attainment	
ก่อนประถมศึกษา	7,352	3,170	3,991	1	3	9	2	16	13	6	19	27	10	20	23	9	33	Less than elementary level	
ระดับประถมศึกษา	118,851	-	13,483	5,648	1,078	2,889	2,052	3,731	5,517	8,308	11,382	11,981	11,599	10,903	8,716	6,818	14,746	Elementary level	
ประถมปีที่ 1	3,219	-	2,914	-	7	7	18	43	36	18	29	17	10	14	13	22	72	Pratom 1	
ประถมปีที่ 2	5,469	-	3,140	5	10	316	133	231	201	169	124	91	124	117	130	159	519	Pratom 2	
ประถมปีที่ 3	6,073	-	3,159	27	15	632	414	620	350	227	105	91	54	51	52	53	223	Pratom 3	
ประถมปีที่ 4	64,674	-	2,894	209	118	465	232	433	716	1,375	3,778	7,410	9,585	9,614	7,972	6,311	13,563	Pratom 4	
ประถมปีที่ 5	3,610	-	1,231	1,956	19	37	22	51	52	65	86	44	10	10	10	5	9	Pratom 5	
ประถมปีที่ 6	35,804	-	145	3,450	909	1,431	1,233	2,352	4,162	6,454	7,259	4,328	1,815	1,096	540	268	361	Pratom 6	
ไม่ทราบชั้น	1	-	-	-	-	-	-	-	-	-	1	-	-	-	-	-	-	Unknown	
ระดับมัธยมศึกษา	69,913	-	-	5,291	10,887	12,293	5,162	7,751	7,216	6,072	5,069	3,947	2,371	1,281	975	734	864	Secondary education	
มัธยมศึกษาตอนต้น	38,485	-	-	5,290	6,888	3,930	2,759	4,205	4,114	3,513	2,589	2,024	1,257	680	549	319	367	Lower secondary level	
มัธยมศึกษาปีที่ 1	3,533	-	-	3,262	146	51	5	15	11	14	3	3	7	3	4	4	6	Matayom 1	
มัธยมศึกษาปีที่ 2	4,012	-	-	1,843	1,851	91	45	49	39	27	19	19	8	4	4	5	8	Matayom 2	
มัธยมศึกษาปีที่ 3	30,938	-	-	185	4,892	3,786	2,709	4,141	4,064	3,472	2,567	2,002	1,243	674	542	310	353	Matayom 3	
ไม่ทราบชั้น	1	-	-	-	-	1	-	-	-	-	-	-	-	-	-	-	-	Unknown	
มัธยมศึกษาตอนปลาย	31,428	-	-	1	3,999	8,363	2,404	3,546	3,102	2,559	2,480	1,923	1,113	601	426	416	497	Upper secondary level	
สายสามัญ	23,632	-	-	1	2,796	6,645	1,710	2,552	2,342	1,994	1,880	1,282	805	453	353	374	445	General type	
มัธยมศึกษาปีที่ 4	2,431	-	-	-	1,880	333	23	50	12	21	18	25	17	8	12	8	26	Matayom 4	
มัธยมศึกษาปีที่ 5	2,250	-	-	-	807	1,137	23	23	28	8	16	89	48	27	10	18	16	Matayom 5	
มัธยมศึกษาปีที่ 6	18,758	-	-	1	108	5,163	1,656	2,458	2,256	1,945	1,819	1,149	726	409	322	346	398	Matayom 6	
ไม่ทราบชั้น	193	-	-	-	1	12	8	21	46	20	27	19	14	9	9	3	5	Unknown	
สายอาชีวศึกษา	7,796	-	-	-	1,203	1,719	694	994	759	565	600	641	308	148	73	42	52	Cert. of vocational	
ปีที่ 1	877	-	-	-	751	107	9	5	3	-	-	3	-	-	-	-	-	1 st year	
ปีที่ 2	917	-	-	-	374	419	25	21	22	13	10	8	9	7	4	3	4	2 nd year	
ปีที่ 3	5,914	-	-	-	79	1,186	646	959	728	548	576	620	289	135	67	38	44	3 rd year	
ไม่ทราบชั้น	88	-	-	-	-	6	14	9	6	4	14	10	10	6	1	1	4	Unknown	

ตารางที่ 8 ประชากรอายุ 3 ปีขึ้นไป จำแนกตามระดับชั้นที่เรียนสำเร็จ กลุ่มอายุ เพศ และเขตการปกครอง (ต่อ)

Table 8 Population 3 years of age and over by educational attainment, age group, sex and area (Contd.)

พื้นที่เรียนสำเร็จ เพศ และเขตการปกครอง	รวม Total	กลุ่มอายุ Age group																	Educational attainment, sex and area
		3 - 5	6 - 11	12 - 14	15 - 17	18 - 21	22 - 24	25 - 29	30 - 34	35 - 39	40 - 44	45 - 49	50 - 54	55 - 59	60 - 64	65 - 69	70 ขึ้นไป and over		
ระดับอุดมศึกษา (สามัญ)	19,459	-	-	-	4	2,517	1,697	2,482	2,500	2,001	1,753	1,993	1,963	1,256	622	345	326	Higher level (General)	
อนุปริญญา	572	-	-	-	1	30	30	69	58	53	70	86	57	43	30	19	25	Diploma level	
ปริญญาตรี	16,907	-	-	-	3	2,482	1,646	2,210	2,141	1,626	1,458	1,629	1,595	1,029	510	302	276	Graduate level	
ปีที่ 1	1,405	-	-	-	1	1,223	78	32	33	10	14	1	4	3	1	-	3	1 st year	
ปีที่ 2	1,364	-	-	-	-	777	250	70	68	31	37	45	36	23	14	6	6	2 nd year	
ปีที่ 3	1,043	-	-	-	1	403	474	91	22	15	17	8	4	4	-	3	1	3 rd year	
ปีที่ 4	12,895	-	-	-	-	77	816	1,985	1,984	1,549	1,373	1,559	1,537	975	489	288	262	4 th year	
ปีที่ 5	67	-	-	-	-	-	20	3	16	5	1	1	7	13	1	-	-	5 th year	
ปีที่ 6	44	-	-	-	-	-	6	13	5	7	4	4	3	1	1	-	-	6 th year	
ไม่ทราบ	90	-	-	-	-	1	1	17	13	8	12	10	5	10	3	5	4	Unknown	
ปริญญาตรี	13,006	-	-	-	-	77	843	2,000	2,005	1,561	1,379	1,564	1,546	989	492	288	262	Bachelor degree	
สูงกว่าปริญญาตรี	50	-	-	-	-	5	1	6	5	4	3	8	8	4	3	1	3	Upper higher level	
ปริญญาโท	1,785	-	-	-	-	-	15	188	271	295	197	243	290	166	78	21	22	Master degree	
สูงกว่าปริญญาโท	16	-	-	-	-	-	1	-	-	3	3	3	4	1	1	-	-	Upper master degree	
ปริญญาเอก	109	-	-	-	-	-	1	8	23	17	18	22	8	10	-	1	-	Doctorate degree	
สูงกว่าปริญญาเอก/ แพทย์เฉพาะทาง	19	-	-	-	-	-	3	-	1	4	4	3	1	3	1	1	0	Upper doctorate degree/ Special doctor	
ระดับอุดมศึกษา (อาชีวศึกษา)	6,692	-	-	-	6	1,092	801	1,308	1,099	703	525	470	283	164	109	63	69	Higher level (Vocational)	
ต่ำกว่าอนุปริญญา	249	-	-	-	3	16	12	43	20	34	27	19	34	14	14	5	8	Lower diploma level	
อนุปริญญา	6,443	-	-	-	4	1,076	790	1,265	1,079	669	497	451	249	150	94	57	61	Diploma level	
การศึกษาทางศาสนา	545	-	-	8	8	4	17	21	35	49	47	61	56	55	50	37	98	Religious education	
แผนกธรรม	512	-	-	7	6	3	15	19	35	45	41	59	53	55	46	33	93	Dharma	
แผนกบาลี	29	-	-	-	1	-	1	-	-	4	5	1	4	-	4	4	5	Pali	
ปอเนาะ	4	-	-	1	-	1	-	1	-	-	-	-	-	-	-	-	-	Pondok	
การศึกษาอื่น ๆ	17	-	-	-	-	3	-	1	-	-	4	3	1	-	1	-	4	Others education	
ไม่ทราบระดับการศึกษา	600	1	-	-	8	49	40	62	58	53	59	55	58	43	39	19	57	Unknown level of Ed.	
ไม่ทราบ	13	-	-	-	-	-	-	-	3	-	1	3	3	1	1	-	1	Unknown	

ตารางที่ 8 ประชากรอายุ 3 ปีขึ้นไป จำแนกตามระดับชั้นที่เรียนสำเร็จ กลุ่มอายุ เพศ และเขตการปกครอง (ต่อ)

Table 8 Population 3 years of age and over by educational attainment, age group, sex and area (Contd.)

พื้นที่เรียนสำเร็จ เพศ และเขตการปกครอง	รวม Total	กลุ่มอายุ Age group																Educational attainment, sex and area
		3 - 5	6 - 11	12 - 14	15 - 17	18 - 21	22 - 24	25 - 29	30 - 34	35 - 39	40 - 44	45 - 49	50 - 54	55 - 59	60 - 64	65 - 69	70 ขึ้นไป and over	
ชาย	117,500	4,712	9,145	5,651	6,788	9,814	5,672	8,551	8,632	8,709	9,103	9,205	8,012	6,496	5,083	3,838	8,086	Male
ไม่มีการศึกษา	6,973	3,100	157	18	53	372	286	633	314	317	199	198	160	125	128	152	763	No education
มีการศึกษา	110,520	1,612	8,988	5,634	6,735	9,442	5,387	7,918	8,316	8,392	8,902	9,005	7,852	6,371	4,956	3,686	7,324	Educational attainment
ก่อนประถมศึกษา	3,773	1,611	2,080	-	3	4	-	9	5	1	10	9	5	4	10	6	15	Less than elementary level
ระดับประถมศึกษา	55,827	-	6,908	2,960	609	1,595	1,205	2,199	2,933	4,020	5,067	5,443	5,129	4,720	3,842	2,883	6,315	Elementary level
ประถมปีที่ 1	1,613	-	1,475	-	1	4	4	27	27	8	17	8	5	4	6	5	22	Pratom 1
ประถมปีที่ 2	2,515	-	1,556	1	8	134	55	123	98	78	55	35	58	40	36	63	176	Pratom 2
ประถมปีที่ 3	3,129	-	1,654	14	9	260	225	366	196	136	55	51	15	29	14	18	86	Pratom 3
ประถมปีที่ 4	28,248	-	1,552	132	42	286	140	231	376	646	1,569	3,134	4,100	4,092	3,475	2,661	5,813	Pratom 4
ประถมปีที่ 5	1,835	-	600	1,021	12	23	8	31	27	29	36	24	4	5	6	5	4	Pratom 5
ประถมปีที่ 6	18,486	-	71	1,792	537	889	774	1,422	2,209	3,124	3,336	2,192	946	549	303	131	213	Pratom 6
ไม่ทราบชั้น	-	-	-	-	-	-	-	-	-	-	-	-	-	-	-	-	-	Unknown
ระดับมัธยมศึกษา	37,874	-	-	2,667	6,106	6,111	2,952	4,114	3,834	3,086	2,632	2,300	1,495	839	620	503	617	Secondary education
มัธยมศึกษาตอนต้น	21,302	-	-	2,666	3,921	2,297	1,662	2,288	2,196	1,762	1,287	1,157	792	454	346	217	258	Lower secondary level
มัธยมศึกษาปีที่ 1	1,816	-	-	1,686	75	17	3	5	5	11	1	3	4	1	3	-	4	Matayom 1
มัธยมศึกษาปีที่ 2	2,074	-	-	890	1,000	47	23	32	23	13	17	14	6	-	-	4	4	Matayom 2
มัธยมศึกษาปีที่ 3	17,410	-	-	90	2,846	2,232	1,637	2,250	2,168	1,738	1,269	1,140	782	453	343	213	251	Matayom 3
ไม่ทราบชั้น	1	-	-	-	-	1	-	-	-	-	-	-	-	-	-	-	-	Unknown
มัธยมศึกษาตอนปลาย	16,571	-	-	1	2,185	3,814	1,289	1,827	1,637	1,324	1,345	1,144	703	384	274	286	359	Upper secondary level
สายสามัญ	12,083	-	-	1	1,509	2,876	900	1,297	1,165	973	979	777	510	291	220	261	324	General type
มัธยมศึกษาปีที่ 4	1,454	-	-	-	1,062	282	15	23	3	9	13	12	8	4	4	6	14	Matayom 4
มัธยมศึกษาปีที่ 5	1,348	-	-	-	396	765	16	10	18	4	10	58	26	22	6	9	9	Matayom 5
มัธยมศึกษาปีที่ 6	9,172	-	-	1	50	1,822	869	1,254	1,123	946	941	696	465	259	204	245	297	Matayom 6
ไม่ทราบชั้น	108	-	-	-	1	8	-	9	21	14	15	12	11	6	5	1	4	Unknown
สายอาชีวศึกษา	4,489	-	-	-	676	938	389	530	472	351	366	366	193	93	54	24	35	Cert. of vocational
ปีที่ 1	511	-	-	-	434	63	8	5	-	-	-	1	-	-	-	-	-	1 st year
ปีที่ 2	537	-	-	-	205	258	14	12	13	9	8	4	8	1	1	3	1	2 nd year
ปีที่ 3	3,394	-	-	-	37	613	364	509	455	341	348	354	179	89	52	22	32	3 rd year
ไม่ทราบชั้น	46	-	-	-	-	4	4	4	4	1	10	8	7	3	1	-	1	Unknown

ตารางที่ 8 ประชากรอายุ 3 ปีขึ้นไป จำแนกตามระดับชั้นที่เรียนสำเร็จ กลุ่มอายุ เพศ และเขตการปกครอง (ต่อ)

Table 8 Population 3 years of age and over by educational attainment, age group, sex and area (Contd.)

พื้นที่เรียนสำเร็จ เพศ และเขตการปกครอง	รวม Total	กลุ่มอายุ Age group																Educational attainment, sex and area
		3 - 5	6 - 11	12 - 14	15 - 17	18 - 21	22 - 24	25 - 29	30 - 34	35 - 39	40 - 44	45 - 49	50 - 54	55 - 59	60 - 64	65 - 69	70 ขึ้นไป and over	
ระดับอุดมศึกษา (สามัญ)	8,438	-	-	-	1	1,134	741	853	892	798	800	891	961	616	340	206	204	Higher level (General)
อนุปริญญา	227	-	-	-	-	9	14	26	21	23	26	34	22	18	13	8	14	Diploma level
ปริญญาตรี	7,197	-	-	-	1	1,121	721	749	753	647	665	696	745	480	270	178	170	Graduate level
ปีที่ 1	681	-	-	-	-	580	44	18	17	8	5	1	4	3	-	-	1	1 st year
ปีที่ 2	650	-	-	-	-	325	171	33	20	21	19	19	17	10	4	4	6	2 nd year
ปีที่ 3	514	-	-	-	1	190	242	40	12	10	9	5	1	1	-	1	1	3 rd year
ปีที่ 4	5,268	-	-	-	-	26	262	643	695	601	625	662	717	447	263	171	157	4 th year
ปีที่ 5	27	-	-	-	-	-	1	-	4	3	-	1	4	13	1	-	-	5 th year
ปีที่ 6	21	-	-	-	-	-	1	6	1	4	3	3	1	-	1	-	-	6 th year
ไม่ทราบ	38	-	-	-	-	1	-	8	4	1	4	4	1	7	1	3	4	Unknown
ปริญญาตรี	5,315	-	-	-	-	26	265	649	700	607	628	666	722	459	265	171	157	Bachelor degree
สูงกว่าปริญญาตรี	30	-	-	-	-	4	1	1	3	1	1	6	5	1	3	1	1	Upper higher level
ปริญญาโท	922	-	-	-	-	-	4	73	104	115	102	139	185	112	52	17	19	Master degree
สูงกว่าปริญญาโท	6	-	-	-	-	-	-	-	-	1	-	3	1	1	-	-	-	Upper master degree
ปริญญาเอก	49	-	-	-	-	-	-	5	12	8	5	13	1	4	-	1	-	Doctorate degree
สูงกว่าปริญญาเอก/ แพทย์เฉพาะทาง	6	-	-	-	-	-	-	-	-	3	1	-	1	-	1	-	-	Upper doctorate degree/ Special doctor
ระดับอุดมศึกษา (อาชีวศึกษา)	3,759	-	-	-	4	564	458	697	584	413	313	268	177	121	74	39	48	Higher level (Vocational)
ต่ำกว่าอนุปริญญา	148	-	-	-	1	3	4	29	10	25	22	14	16	8	9	4	4	Lower diploma level
อนุปริญญา	3,611	-	-	-	3	561	454	667	574	388	291	254	162	113	65	35	44	Diploma level
การศึกษาทางศาสนา	544	-	-	7	8	4	17	21	35	49	47	61	56	55	50	37	98	Religious education
แผนกธรรม	512	-	-	7	6	3	15	19	35	45	41	59	53	55	46	33	93	Dharma
แผนกบาลี	29	-	-	-	1	-	1	-	-	4	5	1	4	-	4	4	5	Pali
ปอเนาะ	3	-	-	-	-	1	-	1	-	-	-	-	-	-	-	-	-	Pondok
การศึกษาอื่น ๆ	9	-	-	-	-	-	-	-	-	-	4	1	1	-	-	-	3	Others education
ไม่ทราบระดับการศึกษา	298	1	-	-	5	31	15	25	33	24	30	32	28	17	20	13	24	Unknown level of Ed.
ไม่ทราบ	6	-	-	-	-	-	-	-	3	-	1	3	-	-	-	-	-	Unknown

ตารางที่ 8 ประชากรอายุ 3 ปีขึ้นไป จำแนกตามระดับชั้นที่เรียนสำเร็จ กลุ่มอายุ เพศ และเขตการปกครอง (ต่อ)

Table 8 Population 3 years of age and over by educational attainment, age group, sex and area (Contd.)

พื้นที่เรียนสำเร็จ เพศ และเขตการปกครอง	รวม Total	กลุ่มอายุ Age group																Educational attainment, sex and area
		3 - 5	6 - 11	12 - 14	15 - 17	18 - 21	22 - 24	25 - 29	30 - 34	35 - 39	40 - 44	45 - 49	50 - 54	55 - 59	60 - 64	65 - 69	70 ขึ้นไป and over	
หญิง	121,668	4,301	8,650	5,319	5,293	9,744	4,588	7,806	8,419	9,143	10,123	9,827	8,805	7,679	5,950	4,796	11,226	Female
ไม่มีการศึกษา	8,753	2,743	164	4	34	331	204	353	297	343	167	296	314	326	369	457	2,353	No education
มีการศึกษา	112,909	1,559	8,486	5,315	5,259	9,413	4,384	7,453	8,122	8,800	9,955	9,531	8,489	7,351	5,580	4,339	8,872	Educational attainment
ก่อนประถมศึกษา	3,579	1,559	1,911	1	-	5	2	7	8	5	9	18	5	17	13	2	18	Less than elementary level
ระดับประถมศึกษา	63,025	-	6,576	2,688	470	1,293	847	1,531	2,584	4,288	6,315	6,538	6,471	6,183	4,875	3,935	8,432	Elementary level
ประถมปีที่ 1	1,606	-	1,439	-	5	3	14	16	9	11	12	9	5	10	6	17	50	Pratom 1
ประถมปีที่ 2	2,954	-	1,584	4	3	182	78	108	103	91	68	57	67	77	94	97	342	Pratom 2
ประถมปีที่ 3	2,944	-	1,505	13	6	372	189	254	153	91	50	40	39	22	38	35	136	Pratom 3
ประถมปีที่ 4	36,426	-	1,343	78	75	180	93	202	340	729	2,209	4,276	5,484	5,522	4,497	3,649	7,749	Pratom 4
ประถมปีที่ 5	1,775	-	631	935	8	14	14	21	25	36	50	20	7	5	4	-	5	Pratom 5
ประถมปีที่ 6	17,318	-	74	1,658	372	542	459	931	1,953	3,330	3,924	2,136	869	547	236	137	148	Pratom 6
ไม่ทราบชั้น	1	-	-	-	-	-	-	-	-	-	1	-	-	-	-	-	-	Unknown
ระดับมัธยมศึกษา	32,039	-	-	2,624	4,781	6,183	2,211	3,637	3,382	2,985	2,438	1,647	875	442	356	232	246	Secondary education
มัธยมศึกษาตอนต้น	17,182	-	-	2,624	2,967	1,633	1,096	1,918	1,918	1,751	1,303	867	465	226	204	102	109	Lower secondary level
มัธยมศึกษาปีที่ 1	1,716	-	-	1,576	71	35	3	10	6	3	1	-	3	1	1	4	3	Matayom 1
มัธยมศึกษาปีที่ 2	1,938	-	-	953	850	44	22	17	16	14	3	5	1	4	4	1	4	Matayom 2
มัธยมศึกษาปีที่ 3	13,528	-	-	95	2,046	1,554	1,072	1,891	1,896	1,734	1,299	862	461	221	199	97	102	Matayom 3
ไม่ทราบชั้น	-	-	-	-	-	-	-	-	-	-	-	-	-	-	-	-	-	Unknown
มัธยมศึกษาตอนปลาย	14,857	-	-	-	1,814	4,550	1,114	1,719	1,464	1,235	1,135	779	410	216	152	130	138	Upper secondary level
สายสามัญ	11,549	-	-	-	1,287	3,769	810	1,255	1,177	1,021	901	505	296	161	133	113	121	General type
มัธยมศึกษาปีที่ 4	977	-	-	-	818	51	8	28	9	12	5	13	9	4	8	1	12	Matayom 4
มัธยมศึกษาปีที่ 5	901	-	-	-	411	373	7	13	10	4	5	31	22	5	4	9	7	Matayom 5
มัธยมศึกษาปีที่ 6	9,586	-	-	-	58	3,342	787	1,203	1,133	999	879	453	262	150	118	101	101	Matayom 6
ไม่ทราบชั้น	85	-	-	-	-	4	8	12	24	6	12	8	3	3	4	1	1	Unknown
สายอาชีวศึกษา	3,308	-	-	-	527	781	304	464	287	214	234	274	115	55	18	17	17	Cert. of vocational
ปีที่ 1	366	-	-	-	317	44	1	-	3	-	-	1	-	-	-	-	-	1 st year
ปีที่ 2	381	-	-	-	169	161	10	9	9	4	3	4	1	5	3	-	3	2 nd year
ปีที่ 3	2,520	-	-	-	41	573	282	449	273	207	228	267	109	46	16	16	12	3 rd year
ไม่ทราบชั้น	42	-	-	-	-	3	10	5	3	3	4	3	4	4	-	1	3	Unknown

ตารางที่ 8 ประชากรอายุ 3 ปีขึ้นไป จำแนกตามระดับชั้นที่เรียนสำเร็จ กลุ่มอายุ เพศ และเขตการปกครอง (ต่อ)

Table 8 Population 3 years of age and over by educational attainment, age group, sex and area (Contd.)

ขั้นที่เรียนสำเร็จ เพศ และเขตการปกครอง	รวม Total	กลุ่มอายุ Age group																Educational attainment, sex and area
		3 - 5	6 - 11	12 - 14	15 - 17	18 - 21	22 - 24	25 - 29	30 - 34	35 - 39	40 - 44	45 - 49	50 - 54	55 - 59	60 - 64	65 - 69	70 ขึ้นไป and over	
ระดับอุดมศึกษา (สามัญ)	11,021	-	-	-	3	1,383	957	1,629	1,608	1,203	952	1,102	1,003	640	283	139	121	Higher level (General)
อนุปริญญา	346	-	-	-	1	21	16	44	37	30	44	53	35	25	17	12	11	Diploma level
ปริญญาตรี	9,710	-	-	-	1	1,361	924	1,461	1,388	979	793	933	850	549	239	124	107	Graduate level
ปีที่ 1	724	-	-	-	1	644	34	14	17	3	9	-	-	-	1	-	1	1 st year
ปีที่ 2	715	-	-	-	-	452	80	36	48	10	18	26	19	13	10	3	-	2 nd year
ปีที่ 3	528	-	-	-	-	214	232	50	10	5	8	3	3	3	-	1	-	3 rd year
ปีที่ 4	7,628	-	-	-	-	52	554	1,342	1,289	949	748	897	820	528	226	117	105	4 th year
ปีที่ 5	40	-	-	-	-	-	18	3	12	3	1	-	3	-	-	-	-	5 th year
ปีที่ 6	23	-	-	-	-	-	5	6	4	3	1	1	1	1	-	-	-	6 th year
ไม่ทราบ	52	-	-	-	-	-	1	9	9	7	8	6	4	4	1	3	-	Unknown
ปริญญาตรี	7,691	-	-	-	-	52	578	1,351	1,304	954	751	898	824	530	226	117	105	Bachelor degree
สูงกว่าปริญญาตรี	21	-	-	-	-	1	-	5	3	3	1	1	3	3	-	-	1	Upper higher level
ปริญญาโท	863	-	-	-	-	-	12	116	167	180	95	103	105	54	25	4	3	Master degree
สูงกว่าปริญญาโท	9	-	-	-	-	-	1	-	-	1	3	-	3	-	1	-	-	Upper master degree
ปริญญาเอก	60	-	-	-	-	-	1	3	12	9	13	9	7	7	-	-	-	Doctorate degree
สูงกว่าปริญญาเอก/ แพทย์เฉพาะทาง	13	-	-	-	-	-	3	-	1	1	3	3	-	3	-	-	-	Upper doctorate degree/ Special doctor
ระดับอุดมศึกษา (อาชีวศึกษา)	2,933	-	-	-	3	528	343	612	515	290	212	203	106	43	34	24	21	Higher level (Vocational)
ต่ำกว่าอนุปริญญา	101	-	-	-	1	13	8	14	9	9	5	5	19	7	5	1	4	Lower diploma level
อนุปริญญา	2,833	-	-	-	1	515	336	597	506	281	206	197	87	37	29	23	17	Diploma level
การศึกษาทางศาสนา	1	-	-	1	-	-	-	-	-	-	-	-	-	-	-	-	-	Religious education
แผนกธรรม	-	-	-	-	-	-	-	-	-	-	-	-	-	-	-	-	-	Dharma
แผนกบาลี	-	-	-	-	-	-	-	-	-	-	-	-	-	-	-	-	-	Pali
ปอเนาะ	1	-	-	1	-	-	-	-	-	-	-	-	-	-	-	-	-	Pondok
การศึกษาอื่น ๆ	8	-	-	-	-	3	-	1	-	-	-	1	-	-	1	-	1	Others education
ไม่ทราบระดับการศึกษา	302	-	-	-	3	18	24	37	25	29	30	23	30	26	18	6	32	Unknown level of Ed.
ไม่ทราบ	7	-	-	-	-	-	-	-	-	-	-	-	3	1	1	-	1	Unknown

ตารางที่ 8 ประชากรอายุ 3 ปีขึ้นไป จำแนกตามระดับชั้นที่เรียนสำเร็จ กลุ่มอายุ เพศ และเขตการปกครอง (ต่อ)

Table 8 Population 3 years of age and over by educational attainment, age group, sex and area (Contd.)

พื้นที่เรียนสำเร็จ เพศ และเขตการปกครอง	รวม Total	กลุ่มอายุ Age group																Educational attainment, sex and area
		3 - 5	6 - 11	12 - 14	15 - 17	18 - 21	22 - 24	25 - 29	30 - 34	35 - 39	40 - 44	45 - 49	50 - 54	55 - 59	60 - 64	65 - 69	70 ขึ้นไป and over	
ในเขตเทศบาล	27,101	843	1,750	1,096	1,281	1,331	1,038	2,033	2,173	2,159	2,217	2,344	2,282	1,844	1,344	1,017	2,349	Municipal area
ไม่มีการศึกษา	1,131	551	21	-	11	36	10	9	21	24	9	33	36	31	41	32	266	No education
มีการศึกษา	25,966	292	1,729	1,096	1,270	1,295	1,028	2,024	2,151	2,135	2,209	2,311	2,246	1,812	1,302	985	2,083	Educational attainment
ก่อนประถมศึกษา	698	292	392	-	-	1	2	3	1	-	1	1	-	1	1	-	1	Less than elementary level
ระดับประถมศึกษา	9,706	-	1,337	555	55	151	122	217	313	498	783	774	917	943	782	625	1,635	Elementary level
ประถมปีที่ 1	289	-	264	-	-	1	1	1	-	3	5	-	1	1	-	1	9	Pratom 1
ประถมปีที่ 2	465	-	301	-	-	3	2	4	4	8	18	18	13	8	11	12	64	Pratom 2
ประถมปีที่ 3	434	-	319	3	-	-	1	-	4	14	14	11	13	3	8	8	36	Pratom 3
ประถมปีที่ 4	5,558	-	307	43	7	11	14	20	52	62	273	493	732	802	703	572	1,468	Pratom 4
ประถมปีที่ 5	378	-	129	182	-	4	1	-	4	16	21	12	1	3	3	-	3	Pratom 5
ประถมปีที่ 6	2,583	-	18	327	49	132	102	192	249	395	453	240	157	126	57	32	56	Pratom 6
ไม่ทราบชั้น	-	-	-	-	-	-	-	-	-	-	-	-	-	-	-	-	-	Unknown
ระดับมัธยมศึกษา	8,731	-	-	540	1,211	865	531	965	885	816	717	714	505	274	237	208	263	Secondary education
มัธยมศึกษาตอนต้น	4,212	-	-	540	705	332	235	396	386	364	260	297	235	136	137	85	104	Lower secondary level
มัธยมศึกษาปีที่ 1	381	-	-	338	16	11	-	8	6	-	-	-	-	1	-	-	-	Matayom 1
มัธยมศึกษาปีที่ 2	403	-	-	186	175	18	9	5	1	1	5	1	-	-	-	-	1	Matayom 2
มัธยมศึกษาปีที่ 3	3,428	-	-	16	514	303	226	383	379	363	255	296	235	135	137	85	103	Matayom 3
ไม่ทราบชั้น	-	-	-	-	-	-	-	-	-	-	-	-	-	-	-	-	-	Unknown
มัธยมศึกษาตอนปลาย	4,519	-	-	-	506	533	297	568	499	452	457	417	270	138	101	123	159	Upper secondary level
สายสามัญ	3,251	-	-	-	364	353	230	397	375	335	339	269	175	91	77	106	140	General type
มัธยมศึกษาปีที่ 4	278	-	-	-	229	12	3	5	-	4	5	3	7	1	3	1	5	Matayom 4
มัธยมศึกษาปีที่ 5	291	-	-	-	124	118	6	-	1	3	1	19	7	8	1	1	3	Matayom 5
มัธยมศึกษาปีที่ 6	2,666	-	-	-	11	223	222	387	368	329	331	247	159	82	73	102	132	Matayom 6
ไม่ทราบชั้น	16	-	-	-	-	-	-	5	5	-	1	-	3	-	-	1	-	Unknown
สายอาชีวศึกษา	1,268	-	-	-	142	180	66	171	124	117	118	149	95	46	24	17	19	Cert. of vocational
ปีที่ 1	109	-	-	-	90	16	1	1	-	-	-	-	-	-	-	-	-	1 st year
ปีที่ 2	118	-	-	-	44	40	4	4	1	8	4	3	5	1	4	-	-	2 nd year
ปีที่ 3	1,027	-	-	-	8	125	60	161	123	108	111	146	89	44	20	17	17	3 rd year
ไม่ทราบชั้น	15	-	-	-	-	-	1	5	-	1	3	-	1	1	-	-	1	Unknown

ตารางที่ 8 ประชากรอายุ 3 ปีขึ้นไป จำแนกตามระดับชั้นที่เรียนสำเร็จ กลุ่มอายุ เพศ และเขตการปกครอง (ต่อ)

Table 8 Population 3 years of age and over by educational attainment, age group, sex and area (Contd.)

พื้นที่เรียนสำเร็จ เพศ และเขตการปกครอง	รวม Total	กลุ่มอายุ Age group																Educational attainment, sex and area
		3 - 5	6 - 11	12 - 14	15 - 17	18 - 21	22 - 24	25 - 29	30 - 34	35 - 39	40 - 44	45 - 49	50 - 54	55 - 59	60 - 64	65 - 69	70 ขึ้นไป and over	
ระดับอุดมศึกษา (สามัญ)	5,276	-	-	-	1	122	258	603	712	616	563	692	696	525	235	121	133	Higher level (General)
อนุปริญญา	157	-	-	-	1	3	3	5	11	18	17	33	19	16	9	8	13	Diploma level
ปริญญาตรี	4,504	-	-	-	-	120	248	542	627	514	492	579	546	427	194	101	115	Graduate level
ปีที่ 1	84	-	-	-	-	51	12	4	7	3	5	-	1	-	1	-	-	1 st year
ปีที่ 2	107	-	-	-	-	28	13	13	7	8	5	9	8	5	7	-	4	2 nd year
ปีที่ 3	99	-	-	-	-	26	41	15	9	4	1	1	-	-	-	1	-	3 rd year
ปีที่ 4	4,130	-	-	-	-	15	166	495	592	490	472	563	532	416	184	94	110	4 th year
ปีที่ 5	27	-	-	-	-	-	13	1	8	3	-	1	-	-	-	-	-	5 th year
ปีที่ 6	17	-	-	-	-	-	3	3	3	4	4	4	4	4	-	-	-	6 th year
ไม่ทราบ	40	-	-	-	-	-	-	11	3	3	7	3	3	4	1	5	1	Unknown
ปริญญาตรี	4,174	-	-	-	-	15	182	499	602	496	473	566	534	418	184	94	110	Bachelor degree
สูงกว่าปริญญาตรี	8	-	-	-	-	-	1	1	1	-	-	4	-	-	-	-	-	Upper higher level
ปริญญาโท	589	-	-	-	-	-	4	55	70	82	53	71	129	79	31	11	4	Master degree
สูงกว่าปริญญาโท	-	-	-	-	-	-	-	-	-	-	-	-	-	-	-	-	-	Upper master degree
ปริญญาเอก	15	-	-	-	-	-	1	-	3	-	1	3	3	3	-	1	-	Doctorate degree
สูงกว่าปริญญาเอก/ แพทย์เฉพาะทาง	4	-	-	-	-	-	-	-	-	1	-	1	-	-	1	-	-	Upper doctorate degree/ Special doctor
ระดับอุดมศึกษา (อาชีวศึกษา)	1,348	-	-	-	-	145	107	221	221	179	128	113	100	50	33	22	28	Higher level (Vocational)
ต่ำกว่าอนุปริญญา	119	-	-	-	-	3	4	21	7	24	10	7	21	5	7	4	7	Lower diploma level
อนุปริญญา	1,229	-	-	-	-	142	103	200	215	155	118	106	79	45	27	18	21	Diploma level
การศึกษาทางศาสนา	96	-	-	1	-	-	3	3	5	13	7	11	7	7	11	8	21	Religious education
แผนกธรรม	96	-	-	1	-	-	3	3	5	13	7	11	7	7	11	8	21	Dharma
แผนกบาลี	-	-	-	-	-	-	-	-	-	-	-	-	-	-	-	-	-	Pali
ปอเนาะ	-	-	-	-	-	-	-	-	-	-	-	-	-	-	-	-	-	Pondok
การศึกษาอื่น ๆ	3	-	-	-	-	-	-	-	-	-	1	-	-	-	-	-	1	Others education
ไม่ทราบระดับการศึกษา	109	-	-	-	2	10	5	12	12	13	8	7	21	12	3	3	1	Unknown level of Ed.
ไม่ทราบ	4	-	-	-	-	-	-	-	1	-	-	-	-	1	1	-	-	Unknown

ตารางที่ 8 ประชากรอายุ 3 ปีขึ้นไป จำแนกตามระดับชั้นที่เรียนสำเร็จ กลุ่มอายุ เพศ และเขตการปกครอง (ต่อ)

Table 8 Population 3 years of age and over by educational attainment, age group, sex and area (Contd.)

พื้นที่เรียนสำเร็จ เพศ และเขตการปกครอง	รวม Total	กลุ่มอายุ Age group																Educational attainment, sex and area
		3 - 5	6 - 11	12 - 14	15 - 17	18 - 21	22 - 24	25 - 29	30 - 34	35 - 39	40 - 44	45 - 49	50 - 54	55 - 59	60 - 64	65 - 69	70 ขึ้นไป and over	
ชาย	12,796	445	923	567	646	714	550	1,047	1,103	1,037	1,024	1,062	1,056	782	558	399	882	Male
ไม่มีการศึกษา	472	295	12	-	1	17	9	7	10	10	5	12	8	9	13	4	59	No education
มีการศึกษา	12,323	150	912	567	645	696	542	1,040	1,092	1,027	1,019	1,050	1,048	773	545	395	823	Educational attainment
ก่อนประถมศึกษา	361	150	209	-	-	-	-	-	-	-	1	-	-	-	-	-	1	Less than elementary level
ระดับประถมศึกษา	4,133	-	703	300	38	112	80	132	186	228	323	311	355	334	289	185	558	Elementary level
ประถมปีที่ 1	146	-	138	-	-	-	1	1	-	-	1	-	-	1	-	-	3	Pratom 1
ประถมปีที่ 2	219	-	156	-	-	3	-	4	3	7	14	5	9	1	4	1	12	Pratom 2
ประถมปีที่ 3	207	-	163	-	-	-	1	-	-	8	6	8	4	3	3	1	11	Pratom 3
ประถมปีที่ 4	2,071	-	177	37	7	8	7	8	30	25	99	182	278	282	258	170	505	Pratom 4
ประถมปีที่ 5	173	-	58	88	-	4	-	-	3	6	4	6	1	1	1	-	-	Pratom 5
ประถมปีที่ 6	1,317	-	10	175	32	97	71	118	150	183	199	109	63	46	24	12	29	Pratom 6
ไม่ทราบชั้น	-	-	-	-	-	-	-	-	-	-	-	-	-	-	-	-	-	Unknown
ระดับมัธยมศึกษา	4,675	-	-	266	607	455	304	540	495	419	369	383	270	164	120	121	161	Secondary education
มัธยมศึกษาตอนต้น	2,257	-	-	266	373	177	151	232	211	190	129	149	124	83	63	49	59	Lower secondary level
มัธยมศึกษาปีที่ 1	190	-	-	175	10	-	-	2	2	-	-	-	-	-	-	-	-	Matayom 1
มัธยมศึกษาปีที่ 2	205	-	-	86	103	8	-	3	1	-	4	1	-	-	-	-	-	Matayom 2
มัธยมศึกษาปีที่ 3	1,861	-	-	5	259	170	151	227	208	190	126	147	124	83	63	49	59	Matayom 3
ไม่ทราบชั้น	-	-	-	-	-	-	-	-	-	-	-	-	-	-	-	-	-	Unknown
มัธยมศึกษาตอนปลาย	2,419	-	-	-	234	277	153	308	284	229	239	234	146	82	57	72	102	Upper secondary level
สายสามัญ	1,707	-	-	-	167	164	122	218	207	165	173	153	88	53	42	62	92	General type
มัธยมศึกษาปีที่ 4	138	-	-	-	112	7	3	-	-	1	4	3	3	1	-	1	4	Matayom 4
มัธยมศึกษาปีที่ 5	145	-	-	-	53	59	3	-	-	1	1	15	4	7	-	1	1	Matayom 5
มัธยมศึกษาปีที่ 6	1,417	-	-	-	3	99	117	216	203	162	168	135	82	45	42	59	87	Matayom 6
ไม่ทราบชั้น	7	-	-	-	-	-	-	3	4	-	-	-	-	-	-	-	-	Unknown
สายอาชีวศึกษา	712	-	-	-	67	113	30	90	78	65	66	82	58	29	14	11	11	Cert. of vocational
ปีที่ 1	61	-	-	-	47	11	1	1	-	-	-	-	-	-	-	-	-	1 st year
ปีที่ 2	64	-	-	-	16	26	3	3	1	7	3	1	4	-	1	-	-	2 nd year
ปีที่ 3	582	-	-	-	4	76	26	83	76	58	62	80	53	29	13	11	11	3 rd year
ไม่ทราบชั้น	5	-	-	-	-	-	-	3	-	-	1	-	1	-	-	-	-	Unknown

ตารางที่ 8 ประชากรอายุ 3 ปีขึ้นไป จำแนกตามระดับชั้นที่เรียนสำเร็จ กลุ่มอายุ เพศ และเขตการปกครอง (ต่อ)

Table 8 Population 3 years of age and over by educational attainment, age group, sex and area (Contd.)

พื้นที่เรียนสำเร็จ เพศ และเขตการปกครอง	รวม Total	กลุ่มอายุ Age group																Educational attainment, sex and area
		3 - 5	6 - 11	12 - 14	15 - 17	18 - 21	22 - 24	25 - 29	30 - 34	35 - 39	40 - 44	45 - 49	50 - 54	55 - 59	60 - 64	65 - 69	70 ขึ้นไป and over	
หญิง	14,305	398	827	529	634	617	488	986	1,070	1,122	1,193	1,282	1,226	1,062	786	618	1,467	Female
ไม่มีการศึกษา	659	255	9	-	9	19	2	2	11	14	4	21	29	21	28	28	207	No education
มีการศึกษา	13,643	142	817	529	625	598	486	984	1,058	1,108	1,190	1,261	1,198	1,039	757	590	1,261	Educational attainment
ก่อนประถมศึกษา	337	142	183	-	-	1	2	3	1	-	-	1	-	1	1	-	-	Less than elementary level
ระดับประถมศึกษา	5,573	-	634	255	17	39	42	86	127	270	460	463	562	608	492	440	1,076	Elementary level
ประถมปีที่ 1	143	-	125	-	-	1	-	-	-	3	4	-	1	-	-	1	7	Pratom 1
ประถมปีที่ 2	245	-	144	-	-	-	2	-	1	1	4	13	4	7	7	11	52	Pratom 2
ประถมปีที่ 3	226	-	156	3	-	-	-	-	4	6	7	3	9	-	5	7	25	Pratom 3
ประถมปีที่ 4	3,486	-	130	7	-	3	8	12	22	37	174	310	454	520	446	402	963	Pratom 4
ประถมปีที่ 5	205	-	71	94	-	-	1	-	1	10	17	6	-	1	1	-	3	Pratom 5
ประถมปีที่ 6	1,267	-	8	152	17	35	31	74	99	213	254	131	93	80	33	20	27	Pratom 6
ไม่ทราบชั้น	-	-	-	-	-	-	-	-	-	-	-	-	-	-	-	-	-	Unknown
ระดับมัธยมศึกษา	4,055	-	-	274	604	410	227	425	390	397	348	331	235	109	117	86	101	Secondary education
มัธยมศึกษาตอนต้น	1,955	-	-	274	333	155	84	164	175	174	131	148	111	53	73	36	45	Lower secondary level
มัธยมศึกษาปีที่ 1	191	-	-	163	5	11	-	6	4	-	-	-	-	1	-	-	-	Matayom 1
มัธยมศึกษาปีที่ 2	198	-	-	100	72	10	9	3	-	1	1	-	-	-	-	-	1	Matayom 2
มัธยมศึกษาปีที่ 3	1,567	-	-	11	255	133	75	155	171	173	130	148	111	52	73	36	44	Matayom 3
ไม่ทราบชั้น	-	-	-	-	-	-	-	-	-	-	-	-	-	-	-	-	-	Unknown
มัธยมศึกษาตอนปลาย	2,100	-	-	-	272	255	144	261	215	223	217	183	124	56	44	51	56	Upper secondary level
สายสามัญ	1,544	-	-	-	197	188	108	179	168	171	166	116	87	39	35	44	48	General type
มัธยมศึกษาปีที่ 4	140	-	-	-	118	5	-	5	-	3	1	-	4	-	3	-	1	Matayom 4
มัธยมศึกษาปีที่ 5	146	-	-	-	71	58	3	-	1	1	-	4	3	1	1	-	1	Matayom 5
มัธยมศึกษาปีที่ 6	1,249	-	-	-	8	125	104	172	166	167	163	112	77	37	31	43	45	Matayom 6
ไม่ทราบชั้น	9	-	-	-	-	-	-	3	1	-	1	-	3	-	-	1	-	Unknown
สายอาชีวศึกษา	556	-	-	-	75	67	36	82	47	52	52	67	37	17	9	7	8	Cert. of vocational
ปีที่ 1	48	-	-	-	43	5	-	-	-	-	-	-	-	-	-	-	-	1 st year
ปีที่ 2	53	-	-	-	28	13	1	1	-	1	1	1	1	1	3	-	-	2 nd year
ปีที่ 3	445	-	-	-	4	48	33	78	47	50	49	65	36	15	7	7	7	3 rd year
ไม่ทราบชั้น	9	-	-	-	-	-	1	3	-	1	1	-	-	1	-	-	1	Unknown

ตารางที่ 8 ประชากรอายุ 3 ปีขึ้นไป จำแนกตามระดับชั้นที่เรียนสำเร็จ กลุ่มอายุ เพศ และเขตการปกครอง (ต่อ)

Table 8 Population 3 years of age and over by educational attainment, age group, sex and area (Contd.)

พื้นที่เรียนสำเร็จ เพศ และเขตการปกครอง	รวม Total	กลุ่มอายุ Age group																Educational attainment, sex and area
		3 - 5	6 - 11	12 - 14	15 - 17	18 - 21	22 - 24	25 - 29	30 - 34	35 - 39	40 - 44	45 - 49	50 - 54	55 - 59	60 - 64	65 - 69	70 ขึ้นไป and over	
ระดับอุดมศึกษา (สามัญ)	3,063	-	-	-	1	74	166	381	436	370	325	409	353	299	127	52	71	Higher level (General)
อนุปริญญา	105	-	-	-	1	3		5	7	11	13	23	13	11	7	5	7	Diploma level
ปริญญาตรี	2,672	-	-	-	-	71	162	345	387	311	285	350	290	258	107	44	63	Graduate level
ปีที่ 1	35	-	-	-	-	20	5	1	1	-	5	-	-	-	1	-	-	1 st year
ปีที่ 2	63	-	-	-	-	21	8	9	4	4	-	4	3	4	5	-	-	2 nd year
ปีที่ 3	51	-	-	-	-	17	19	11	4	-	-	-	-	-	-	-	-	3 rd year
ปีที่ 4	2,474	-	-	-	-	12	116	317	367	300	276	346	285	252	100	42	63	4 th year
ปีที่ 5	23	-	-	-	-	-	12	1	7	3	-	-	-	-	-	-	-	5 th year
ปีที่ 6	8	-	-	-	-	-	1	1	3	1	-	-	-	1	-	-	-	6 th year
ไม่ทราบ	19	-	-	-	-	-	-	4	1	3	4	-	3	1	-	3	-	Unknown
ปริญญาตรี	2,505	-	-	-	-	12	130	319	376	304	276	346	285	253	100	42	63	Bachelor degree
สูงกว่าปริญญาตรี	-	-	-	-	-	-	-	-	-	-	-	-	-	-	-	-	-	Upper higher level
ปริญญาโท	277	-	-	-	-	-	3	31	41	48	27	33	48	28	13	3	1	Master degree
สูงกว่าปริญญาโท	-	-	-	-	-	-	-	-	-	-	-	-	-	-	-	-	-	Upper master degree
ปริญญาเอก	7	-	-	-	-	-	1	-	1	-	-	1	1	1	-	-	-	Doctorate degree
สูงกว่าปริญญาเอก/ แพทย์เฉพาะทาง	1	-	-	-	-	-	-	-	-	-	-	1	-	-	-	-	-	Upper doctorate degree/ Special doctor
ระดับอุดมศึกษา (อาชีวศึกษา)	562	-	-	-	-	68	49	84	98	66	51	53	39	16	16	10	12	Higher level (Vocational)
ต่ำกว่าอนุปริญญา	43	-	-	-	-	3	3	3	4	3	-	1	12	4	5	1	4	Lower diploma level
อนุปริญญา	519	-	-	-	-	66	47	82	94	63	51	52	27	12	11	9	8	Diploma level
การศึกษาทางศาสนา	-	-	-	-	-	-	-	-	-	-	-	-	-	-	-	-	-	Religious education
แผนกธรรม	-	-	-	-	-	-	-	-	-	-	-	-	-	-	-	-	-	Dharma
แผนกบาลี	-	-	-	-	-	-	-	-	-	-	-	-	-	-	-	-	-	Pali
ปอเนาะ	-	-	-	-	-	-	-	-	-	-	-	-	-	-	-	-	-	Pondok
การศึกษาอื่น ๆ	-	-	-	-	-	-	-	-	-	-	-	-	-	-	-	-	-	Others education
ไม่ทราบระดับการศึกษา	54	-	-	-	2	6	-	7	6	5	5	4	9	5	3	1	-	Unknown level of Ed.
ไม่ทราบ	3	-	-	-	-	-	-	-	-	-	-	-	-	1	1	-	-	Unknown

ตารางที่ 8 ประชากรอายุ 3 ปีขึ้นไป จำแนกตามระดับชั้นที่เรียนสำเร็จ กลุ่มอายุ เพศ และเขตการปกครอง (ต่อ)

Table 8 Population 3 years of age and over by educational attainment, age group, sex and area (Contd.)

พื้นที่เรียนสำเร็จ เพศ และเขตการปกครอง	รวม Total	กลุ่มอายุ Age group																Educational attainment, sex and area
		3 - 5	6 - 11	12 - 14	15 - 17	18 - 21	22 - 24	25 - 29	30 - 34	35 - 39	40 - 44	45 - 49	50 - 54	55 - 59	60 - 64	65 - 69	70 ขึ้นไป and over	
นอกเขตเทศบาล	212,067	8,171	16,045	9,875	10,801	18,227	9,222	14,324	14,878	15,693	17,008	16,688	14,536	12,331	9,689	7,617	16,963	Non-municipal area
ไม่มีการศึกษา	14,595	5,292	299	22	76	667	479	977	589	636	357	460	437	420	456	577	2,850	No education
มีการศึกษา	197,463	2,879	15,746	9,853	10,724	17,561	8,743	13,347	14,287	15,057	16,649	16,225	14,096	11,910	9,234	7,040	14,112	Educational attainment
ก่อนประถมศึกษา	6,654	2,877	3,599	1	3	8	-	13	12	6	18	26	10	19	21	9	32	Less than elementary level
ระดับประถมศึกษา	109,145	-	12,146	5,093	1,023	2,738	1,930	3,513	5,204	7,810	10,599	11,207	10,682	9,960	7,935	6,193	13,111	Elementary level
ประถมปีที่ 1	2,930	-	2,650	-	7	5	17	41	36	16	23	17	9	13	13	21	63	Pratom 1
ประถมปีที่ 2	5,004	-	2,839	5	10	313	131	227	197	161	106	73	111	109	119	148	455	Pratom 2
ประถมปีที่ 3	5,640	-	2,839	25	15	632	412	620	346	213	92	80	41	49	44	45	187	Pratom 3
ประถมปีที่ 4	59,117	-	2,587	166	111	455	218	413	665	1,313	3,505	6,917	8,853	8,812	7,268	5,739	12,095	Pratom 4
ประถมปีที่ 5	3,232	-	1,102	1,775	19	33	21	51	48	49	66	32	9	8	8	5	6	Pratom 5
ประถมปีที่ 6	33,221	-	128	3,123	860	1,299	1,131	2,160	3,913	6,058	6,807	4,088	1,659	970	483	236	306	Pratom 6
ไม่ทราบชั้น	1	-	-	-	-	-	-	-	-	-	1	-	-	-	-	-	-	Unknown
ระดับมัธยมศึกษา	61,182	-	-	4,752	9,676	11,428	4,631	6,786	6,331	5,255	4,352	3,233	1,866	1,007	738	527	601	Secondary education
มัธยมศึกษาตอนต้น	34,273	-	-	4,750	6,183	3,598	2,524	3,809	3,729	3,149	2,329	1,727	1,023	544	413	234	263	Lower secondary level
มัธยมศึกษาปีที่ 1	3,152	-	-	2,924	130	40	5	6	5	14	3	3	7	1	4	4	6	Matayom 1
มัธยมศึกษาปีที่ 2	3,609	-	-	1,658	1,676	74	36	44	38	26	14	18	8	4	4	5	6	Matayom 2
มัธยมศึกษาปีที่ 3	27,511	-	-	169	4,377	3,483	2,483	3,758	3,686	3,109	2,312	1,707	1,008	539	405	225	250	Matayom 3
ไม่ทราบชั้น	1	-	-	-	-	1	-	-	-	-	-	-	-	-	-	-	-	Unknown
มัธยมศึกษาตอนปลาย	26,909	-	-	1	3,493	7,831	2,107	2,977	2,602	2,107	2,023	1,506	843	463	325	293	338	Upper secondary level
สายสามัญ	20,381	-	-	1	2,432	6,292	1,480	2,155	1,967	1,658	1,541	1,013	630	362	276	268	305	General type
มัธยมศึกษาปีที่ 4	2,153	-	-	-	1,651	321	21	46	12	17	13	22	10	6	9	6	21	Matayom 4
มัธยมศึกษาปีที่ 5	1,959	-	-	-	683	1,020	17	23	27	5	14	70	41	19	9	17	13	Matayom 5
มัธยมศึกษาปีที่ 6	16,092	-	-	1	97	4,940	1,435	2,070	1,888	1,616	1,488	902	567	327	249	244	266	Matayom 6
ไม่ทราบชั้น	177	-	-	-	1	12	8	15	40	20	25	19	11	9	9	1	5	Unknown
สายอาชีวศึกษา	6,528	-	-	-	1,061	1,538	627	823	635	448	482	492	213	101	49	24	33	Cert. of vocational
ปีที่ 1	768	-	-	-	660	91	8	4	3	-	-	3	-	-	-	-	-	1 st year
ปีที่ 2	800	-	-	-	330	380	21	17	21	5	6	5	4	5	-	3	4	2 nd year
ปีที่ 3	4,887	-	-	-	71	1,061	586	798	605	441	465	474	200	91	48	20	27	3 rd year
ไม่ทราบชั้น	73	-	-	-	-	6	13	4	6	3	11	10	9	5	1	1	3	Unknown

ตารางที่ 8 ประชากรอายุ 3 ปีขึ้นไป จำแนกตามระดับชั้นที่เรียนสำเร็จ กลุ่มอายุ เพศ และเขตการปกครอง (ต่อ)

Table 8 Population 3 years of age and over by educational attainment, age group, sex and area (Contd.)

ขั้นที่เรียนสำเร็จ เพศ และเขตการปกครอง	รวม Total	กลุ่มอายุ Age group																	Educational attainment, sex and area
		3 - 5	6 - 11	12 - 14	15 - 17	18 - 21	22 - 24	25 - 29	30 - 34	35 - 39	40 - 44	45 - 49	50 - 54	55 - 59	60 - 64	65 - 69	70 ขึ้นไป and over		
ระดับอุดมศึกษา (สามัญ)	14,183	-	-	-	3	2,395	1,440	1,879	1,788	1,385	1,190	1,301	1,268	731	387	224	193	Higher level (General)	
อนุปริญญา	416	-	-	-	-	27	27	64	47	35	53	53	39	27	21	12	12	Diploma level	
ปริญญาตรี	12,403	-	-	-	3	2,363	1,397	1,668	1,514	1,112	967	1,050	1,050	602	316	201	161	Graduate level	
ปีที่ 1	1,320	-	-	-	1	1,172	66	29	27	8	9	1	3	3	-	-	3	1 st year	
ปีที่ 2	1,257	-	-	-	-	749	237	56	61	23	32	36	28	18	8	6	2	2 nd year	
ปีที่ 3	943	-	-	-	1	377	433	76	13	11	15	6	4	4	-	1	1	3 rd year	
ปีที่ 4	8,766	-	-	-	-	63	650	1,490	1,392	1,060	902	996	1,005	558	305	194	152	4 th year	
ปีที่ 5	40	-	-	-	-	-	6	1	8	3	1	-	7	13	1	-	-	5 th year	
ปีที่ 6	27	-	-	-	-	-	4	10	2	3	3	2	1	-	1	-	-	6 th year	
ไม่ทราบ	50	-	-	-	-	1	1	6	10	5	5	8	3	6	1	-	3	Unknown	
ปริญญาตรี	8,832	-	-	-	-	63	661	1,501	1,402	1,065	905	998	1,012	571	307	194	152	Bachelor degree	
สูงกว่าปริญญาตรี	43	-	-	-	-	5	-	5	4	4	3	4	8	4	3	1	3	Upper higher level	
ปริญญาโท	1,197	-	-	-	-	-	11	134	201	212	144	171	161	86	47	10	18	Master degree	
สูงกว่าปริญญาโท	16	-	-	-	-	-	1	-	-	3	3	3	4	1	1	-	-	Upper master degree	
ปริญญาเอก	94	-	-	-	-	-	-	8	21	17	17	19	5	8	-	-	-	Doctorate degree	
สูงกว่าปริญญาเอก/ แพทย์เฉพาะทาง	16	-	-	-	-	-	3	-	1	3	4	1	1	3	-	-	-	Upper doctorate degree/ Special doctor	
ระดับอุดมศึกษา (อาชีวศึกษา)	5,344	-	-	-	6	947	694	1,087	878	525	396	358	182	114	75	41	41	Higher level (Vocational)	
ต่ำกว่าอนุปริญญา	130	-	-	-	3	13	8	22	13	10	17	13	13	9	8	1	1	Lower diploma level	
อนุปริญญา	5,214	-	-	-	4	934	686	1,065	865	514	380	345	169	105	68	40	40	Diploma level	
การศึกษาทางศาสนา	449	-	-	6	8	4	14	18	29	36	40	50	50	49	40	29	76	Religious education	
แผนกธรรม	416	-	-	5	6	3	13	17	29	32	35	49	46	49	36	26	71	Dharma	
แผนกบาลี	29	-	-	-	1	-	1	-	-	4	5	1	4	-	4	4	5	Pali	
ปอเนาะ	4	-	-	1	-	1	-	1	-	-	-	-	-	-	-	-	-	Pondok	
การศึกษาอื่น ๆ	14	-	-	-	-	3	-	1	-	-	3	3	1	-	1	-	3	Others education	
ไม่ทราบระดับการศึกษา	491	1	-	-	6	38	34	49	46	40	51	48	37	31	36	17	55	Unknown level of Ed.	
ไม่ทราบ	9	-	-	-	-	-	-	-	1	-	1	3	3	-	-	-	1	Unknown	

ตารางที่ 8 ประชากรอายุ 3 ปีขึ้นไป จำแนกตามระดับชั้นที่เรียนสำเร็จ กลุ่มอายุ เพศ และเขตการปกครอง (ต่อ)

Table 8 Population 3 years of age and over by educational attainment, age group, sex and area (Contd.)

พื้นที่เรียนสำเร็จ เพศ และเขตการปกครอง	รวม Total	กลุ่มอายุ Age group																Educational attainment, sex and area
		3 - 5	6 - 11	12 - 14	15 - 17	18 - 21	22 - 24	25 - 29	30 - 34	35 - 39	40 - 44	45 - 49	50 - 54	55 - 59	60 - 64	65 - 69	70 ขึ้นไป and over	
ชาย	104,704	4,267	8,221	5,084	6,142	9,101	5,122	7,504	7,529	7,672	8,079	8,144	6,957	5,714	4,525	3,439	7,204	Male
ไม่มีการศึกษา	6,501	2,804	145	18	52	355	277	626	304	307	194	186	152	115	115	148	703	No education
มีการศึกษา	98,198	1,463	8,077	5,067	6,090	8,746	4,845	6,878	7,224	7,365	7,883	7,955	6,804	5,598	4,411	3,291	6,501	Educational attainment
ก่อนประถมศึกษา	3,412	1,461	1,841	-	3	4	-	9	5	1	9	9	5	4	10	6	14	Less than elementary level
ระดับประถมศึกษา	51,693	-	6,205	2,660	571	1,483	1,125	2,068	2,748	3,792	4,744	5,132	4,773	4,385	3,552	2,698	5,756	Elementary level
ประถมปีที่ 1	1,466	-	1,336	-	1	4	3	26	27	8	16	8	5	3	6	5	19	Pratom 1
ประถมปีที่ 2	2,296	-	1,400	1	8	131	55	119	95	71	41	30	49	38	32	61	165	Pratom 2
ประถมปีที่ 3	2,922	-	1,491	14	9	260	224	366	196	128	49	43	11	27	12	17	76	Pratom 3
ประถมปีที่ 4	26,177	-	1,374	95	36	278	133	223	346	621	1,469	2,952	3,822	3,811	3,217	2,491	5,309	Pratom 4
ประถมปีที่ 5	1,662	-	542	933	12	19	8	31	24	23	32	18	3	4	5	5	4	Pratom 5
ประถมปีที่ 6	17,170	-	62	1,617	505	792	703	1,303	2,058	2,941	3,137	2,083	883	503	280	119	184	Pratom 6
ไม่ทราบชั้น	-	-	-	-	-	-	-	-	-	-	-	-	-	-	-	-	-	Unknown
ระดับมัธยมศึกษา	33,198	-	-	2,401	5,499	5,656	2,648	3,574	3,338	2,667	2,263	1,917	1,225	674	500	381	456	Secondary education
มัธยมศึกษาตอนต้น	19,046	-	-	2,400	3,548	2,119	1,511	2,055	1,985	1,572	1,157	1,008	668	371	282	168	200	Lower secondary level
มัธยมศึกษาปีที่ 1	1,626	-	-	1,511	64	17	3	3	3	11	1	3	4	1	3	-	4	Matayom 1
มัธยมศึกษาปีที่ 2	1,869	-	-	804	898	40	23	30	22	13	13	13	6	-	-	4	4	Matayom 2
มัธยมศึกษาปีที่ 3	15,549	-	-	85	2,587	2,062	1,486	2,023	1,960	1,548	1,143	993	658	370	280	164	192	Matayom 3
ไม่ทราบชั้น	1	-	-	-	-	1	-	-	-	-	-	-	-	-	-	-	-	Unknown
มัธยมศึกษาตอนปลาย	14,152	-	-	1	1,951	3,536	1,136	1,519	1,353	1,095	1,106	909	557	303	217	213	256	Upper secondary level
สายสามัญ	10,376	-	-	1	1,342	2,712	777	1,078	959	808	806	624	421	239	178	199	232	General type
มัธยมศึกษาปีที่ 4	1,316	-	-	-	950	275	13	23	3	8	9	9	5	3	4	5	10	Matayom 4
มัธยมศึกษาปีที่ 5	1,203	-	-	-	343	705	13	10	18	3	9	43	22	15	6	8	8	Matayom 5
มัธยมศึกษาปีที่ 6	7,755	-	-	1	47	1,723	752	1,039	921	784	772	561	383	215	162	185	210	Matayom 6
ไม่ทราบชั้น	102	-	-	-	1	8	-	6	18	14	15	12	11	6	5	1	4	Unknown
สายอาชีวศึกษา	3,776	-	-	-	609	824	359	440	394	287	300	285	135	64	40	14	24	Cert. of vocational
ปีที่ 1	450	-	-	-	387	52	6	4	-	-	-	1	-	-	-	-	-	1 st year
ปีที่ 2	472	-	-	-	189	232	12	9	12	3	5	3	4	1	-	3	1	2 nd year
ปีที่ 3	2,812	-	-	-	33	536	337	426	379	283	286	273	126	60	38	11	22	3 rd year
ไม่ทราบชั้น	41	-	-	-	-	4	4	1	4	1	9	8	5	3	1	-	1	Unknown

ตารางที่ 8 ประชากรอายุ 3 ปีขึ้นไป จำแนกตามระดับชั้นที่เรียนสำเร็จ กลุ่มอายุ เพศ และเขตการปกครอง (ต่อ)

Table 8 Population 3 years of age and over by educational attainment, age group, sex and area (Contd.)

พื้นที่เรียนสำเร็จ เพศ และเขตการปกครอง	รวม Total	กลุ่มอายุ Age group																Educational attainment, sex and area
		3 - 5	6 - 11	12 - 14	15 - 17	18 - 21	22 - 24	25 - 29	30 - 34	35 - 39	40 - 44	45 - 49	50 - 54	55 - 59	60 - 64	65 - 69	70 ขึ้นไป and over	
ระดับอุดมศึกษา (สามัญ)	6,224	-	-	-	1	1,085	648	631	616	552	563	608	618	389	232	137	143	Higher level (General)
อนุปริญญา	175	-	-	-	-	9	11	26	17	15	22	23	17	13	10	5	8	Diploma level
ปริญญาตรี	5,366	-	-	-	1	1,072	634	552	513	445	458	467	490	311	183	122	117	Graduate level
ปีที่ 1	631	-	-	-	-	549	37	16	12	5	5	1	3	3	-	-	1	1 st year
ปีที่ 2	605	-	-	-	-	319	165	30	18	17	14	14	12	9	2	4	2	2 nd year
ปีที่ 3	466	-	-	-	1	180	220	36	6	6	68	4	1	1	-	-	1	3 rd year
ปีที่ 4	3,612	-	-	-	-	23	212	464	470	411	429	445	469	282	178	118	110	4 th year
ปีที่ 5	23	-	-	-	-	-	-	-	3	3	-	-	4	13	1	-	-	5 th year
ปีที่ 6	11	-	-	-	-	-	-	5	1	1	1	1	-	-	1	-	-	6 th year
ไม่ทราบ	17	-	-	-	-	1	-	1	3	1	1	1	1	4	-	-	3	Unknown
ปริญญาตรี	3,647	-	-	-	-	23	212	469	474	415	430	446	473	294	181	118	110	Bachelor degree
สูงกว่าปริญญาตรี	22	-	-	-	-	4	-	-	1	1	1	3	5	1	3	1	1	Upper higher level
ปริญญาโท	610	-	-	-	-	-	3	49	76	81	76	101	104	60	35	9	16	Master degree
สูงกว่าปริญญาโท	6	-	-	-	-	-	-	-	-	1	-	3	1	1	-	-	-	Upper master degree
ปริญญาเอก	41	-	-	-	-	-	-	5	10	8	4	12	-	3	-	-	-	Doctorate degree
สูงกว่าปริญญาเอก/ แพทย์เฉพาะทาง	4	-	-	-	-	-	-	-	-	1	1	-	1	-	-	-	-	Upper doctorate degree/ Special doctor
ระดับอุดมศึกษา (อาชีวศึกษา)	2,973	-	-	-	4	487	400	559	461	300	235	209	115	87	57	27	32	Higher level (Vocational)
ต่ำกว่าอนุปริญญา	72	-	-	-	1	3	3	10	8	4	11	9	6	6	8	1	1	Lower diploma level
อนุปริญญา	2,901	-	-	-	3	485	397	549	453	296	224	200	109	80	50	26	31	Diploma level
การศึกษาทางศาสนา	448	-	-	5	8	4	14	18	29	36	40	50	50	49	40	29	76	Religious education
แผนกธรรม	416	-	-	5	6	3	13	17	29	32	35	49	46	49	36	26	71	Dharma
แผนกบาลี	29	-	-	-	1	-	1	-	-	4	5	1	4	-	4	4	5	Pali
ปอเนาะ	3	-	-	-	-	1	-	1	-	-	-	-	-	-	-	-	-	Pondok
การศึกษาอื่น ๆ	6	-	-	-	-	-	-	-	-	-	3	1	1	-	-	-	1	Others education
ไม่ทราบระดับการศึกษา	243	1	-	-	5	27	10	19	27	16	27	29	17	10	20	11	23	Unknown level of Ed.
ไม่ทราบ	5	-	-	-	-	-	-	-	1	-	1	3	-	-	-	-	-	Unknown

ตารางที่ 8 ประชากรอายุ 3 ปีขึ้นไป จำแนกตามระดับชั้นที่เรียนสำเร็จ กลุ่มอายุ เพศ และเขตการปกครอง (ต่อ)

Table 8 Population 3 years of age and over by educational attainment, age group, sex and area (Contd.)

พื้นที่เรียนสำเร็จ เพศ และเขตการปกครอง	รวม Total	กลุ่มอายุ Age group																	Educational attainment, sex and area
		3 - 5	6 - 11	12 - 14	15 - 17	18 - 21	22 - 24	25 - 29	30 - 34	35 - 39	40 - 44	45 - 49	50 - 54	55 - 59	60 - 64	65 - 69	70 ขึ้นไป and over		
หญิง	107,363	3,904	7,823	4,790	4,659	9,127	4,100	6,820	7,349	8,021	8,929	8,545	7,579	6,617	5,164	4,178	9,759	Female	
ไม่มีการศึกษา	8,094	2,487	154	4	24	312	202	351	285	329	163	275	285	305	341	429	2,147	No education	
มีการศึกษา	99,265	1,416	7,669	4,786	4,634	8,815	3,898	6,469	7,064	7,692	8,766	8,270	7,292	6,312	4,823	3,749	7,611	Educational attainment	
ก่อนประถมศึกษา	3,242	1,416	1,728	1	-	4	-	4	6	5	9	17	5	15	11	2	18	Less than elementary level	
ระดับประถมศึกษา	57,452	-	5,941	2,433	452	1,255	805	1,446	2,456	4,018	5,855	6,075	5,909	5,575	4,383	3,495	7,355	Elementary level	
ประถมปีที่ 1	1,464	-	1,314	-	5	1	14	16	9	8	8	9	4	10	6	15	44	Pratom 1	
ประถมปีที่ 2	2,709	-	1,439	4	3	182	76	108	102	90	65	44	63	70	87	86	290	Pratom 2	
ประถมปีที่ 3	2,718	-	1,349	10	6	372	189	254	149	85	43	37	29	22	32	28	111	Pratom 3	
ประถมปีที่ 4	32,940	-	1,213	71	75	177	85	190	319	692	2,035	3,965	5,030	5,001	4,051	3,248	6,786	Pratom 4	
ประถมปีที่ 5	1,570	-	560	842	8	14	13	21	23	26	34	14	7	4	3	-	3	Pratom 5	
ประถมปีที่ 6	16,051	-	66	1,506	355	508	429	857	1,854	3,117	3,670	2,005	776	467	203	117	122	Pratom 6	
ไม่ทราบชั้น	1	-	-	-	-	-	-	-	-	-	1	-	-	-	-	-	-	Unknown	
ระดับมัธยมศึกษา	27,984	-	-	2,351	4,177	5,773	1,983	3,212	2,992	2,589	2,089	1,316	641	333	238	145	145	Secondary education	
มัธยมศึกษาตอนต้น	15,227	-	-	2,351	2,634	1,478	1,012	1,754	1,744	1,577	1,172	719	354	173	130	66	63	Lower secondary level	
มัธยมศึกษาปีที่ 1	1,526	-	-	1,413	66	23	3	4	3	3	1	-	3	-	1	4	3	Matayom 1	
มัธยมศึกษาปีที่ 2	1,740	-	-	853	778	34	13	14	16	13	1	5	1	4	4	1	3	Matayom 2	
มัธยมศึกษาปีที่ 3	11,961	-	-	84	1,791	1,421	997	1,735	1,725	1,561	1,169	714	350	169	125	61	58	Matayom 3	
ไม่ทราบชั้น	-	-	-	-	-	-	-	-	-	-	-	-	-	-	-	-	-	Unknown	
มัธยมศึกษาตอนปลาย	12,757	-	-	-	1,542	4,294	971	1,458	1,249	1,012	918	597	286	160	108	79	82	Upper secondary level	
สายสามัญ	10,005	-	-	-	1,091	3,580	702	1,076	1,008	850	735	389	209	123	99	69	73	General type	
มัธยมศึกษาปีที่ 4	838	-	-	-	700	45	8	23	9	9	4	13	5	4	5	1	10	Matayom 4	
มัธยมศึกษาปีที่ 5	755	-	-	-	340	314	4	13	9	3	5	27	19	4	3	9	5	Matayom 5	
มัธยมศึกษาปีที่ 6	8,337	-	-	-	50	3,217	683	1,031	967	832	716	341	185	113	87	58	56	Matayom 6	
ไม่ทราบชั้น	75	-	-	-	-	4	8	9	23	6	10	8	-	3	4	-	1	Unknown	
สายอาชีวศึกษา	2,752	-	-	-	452	714	268	382	241	162	182	208	77	37	9	10	9	Cert. of vocational	
ปีที่ 1	318	-	-	-	274	39	1	-	3	-	-	1	-	-	-	-	-	1 st year	
ปีที่ 2	327	-	-	-	141	148	9	8	9	3	1	3	-	4	-	-	3	2 nd year	
ปีที่ 3	2,074	-	-	-	37	525	249	372	226	158	179	201	73	31	9	9	5	3 rd year	
ไม่ทราบชั้น	32	-	-	-	-	3	9	2	3	1	3	3	4	3	-	1	1	Unknown	

ตารางที่ 8 ประชากรอายุ 3 ปีขึ้นไป จำแนกตามระดับชั้นที่เรียนสำเร็จ กลุ่มอายุ เพศ และเขตการปกครอง (ต่อ)

Table 8 Population 3 years of age and over by educational attainment, age group, sex and area (Contd.)

พื้นที่เรียนสำเร็จ เพศ และเขตการปกครอง	รวม Total	กลุ่มอายุ Age group																	Educational attainment, sex and area
		3 - 5	6 - 11	12 - 14	15 - 17	18 - 21	22 - 24	25 - 29	30 - 34	35 - 39	40 - 44	45 - 49	50 - 54	55 - 59	60 - 64	65 - 69	70 ขึ้นไป and over		
ระดับอุดมศึกษา (สามัญ)	7,959	-	-	-	1	1,309	791	1,248	1,172	833	627	693	650	341	156	87	50	Higher level (General)	
อนุปริญญา	240	-	-	-	-	18	16	39	31	19	31	30	22	14	10	6	4	Diploma level	
ปริญญาตรี	7,037	-	-	-	1	1,290	763	1,117	1,001	668	508	583	560	291	133	80	44	Graduate level	
ปีที่ 1	689	-	-	-	1	623	28	13	15	3	4	-	-	-	-	-	-	1 st year	
ปีที่ 2	652	-	-	-	-	431	72	27	43	6	18	22	17	9	5	3	-	2 nd year	
ปีที่ 3	477	-	-	-	-	196	213	40	6	5	8	3	3	3	-	1	-	3 rd year	
ปีที่ 4	5,153	-	-	-	-	40	438	1,026	922	648	472	551	536	277	126	776	43	4 th year	
ปีที่ 5	17	-	-	-	-	-	6	1	5	-	1	-	3	-	-	-	-	5 th year	
ปีที่ 6	15	-	-	-	-	-	4	5	1	1	1	1	1	-	-	-	-	6 th year	
ไม่ทราบ	33	-	-	-	-	-	1	5	8	4	4	6	1	3	1	-	-	Unknown	
ปริญญาตรี	5,185	-	-	-	-	40	448	1,032	928	650	475	552	540	277	126	76	43	Bachelor degree	
สูงกว่าปริญญาตรี	21	-	-	-	-	1	-	5	3	3	1	1	3	3	-	-	1	Upper higher level	
ปริญญาโท	587	-	-	-	-	-	9	85	126	132	69	70	57	26	12	1	1	Master degree	
สูงกว่าปริญญาโท	9	-	-	-	-	-	1	-	-	1	3	-	3	-	1	-	-	Upper master degree	
ปริญญาเอก	53	-	-	-	-	-	-	3	10	9	13	8	5	5	-	-	-	Doctorate degree	
สูงกว่าปริญญาเอก/ แพทย์เฉพาะทาง	12	-	-	-	-	-	3	-	1	1	3	1	-	3	-	-	-	Upper doctorate degree/ Special doctor	
ระดับอุดมศึกษา (อาชีวศึกษา)	2,371	-	-	-	3	460	294	528	417	224	161	149	67	27	18	14	9	Higher level (Vocational)	
ต่ำกว่าอนุปริญญา	58	-	-	-	1	10	5	12	5	6	5	4	7	3	-	-	-	Lower diploma level	
อนุปริญญา	2,313	-	-	-	1	450	289	516	412	218	156	145	60	25	18	14	9	Diploma level	
การศึกษาทางศาสนา	1	-	-	1	-	-	-	-	-	-	-	-	-	-	-	-	-	Religious education	
แผนกธรรม	-	-	-	-	-	-	-	-	-	-	-	-	-	-	-	-	-	Dharma	
แผนกบาลี	-	-	-	-	-	-	-	-	-	-	-	-	-	-	-	-	-	Pali	
ปอเนาะ	1	-	-	1	-	-	-	-	-	-	-	-	-	-	-	-	-	Pondok	
การศึกษาอื่น ๆ	8	-	-	-	-	3	-	1	-	-	-	1	-	-	1	-	1	Others education	
ไม่ทราบระดับการศึกษา	248	-	-	-	1	12	24	30	19	23	24	19	21	21	16	5	32	Unknown level of Ed.	
ไม่ทราบ	4	-	-	-	-	-	-	-	-	-	-	-	3	-	-	-	1	Unknown	

ตารางที่ 9 ประชากรอายุ 10 ปีขึ้นไป จำแนกตามการอ่านออกเขียนได้ กลุ่มอายุ เพศ และเขตการปกครอง

Table 9 Population 10 years of age and over by literacy, age group, sex and area

การอ่านออกเขียนได้ เพศ และเขตการปกครอง	รวม Total	กลุ่มอายุ Age group														Literacy, sex and area
		10 - 14	15 - 19	20 - 24	25 - 29	30 - 34	35 - 39	40 - 44	45 - 49	50 - 54	55 - 59	60 - 64	65 - 69	70 ขึ้นไป and over		
ยอดรวม																Total
ภาษาไทย	218,628	17,238	23,136	18,763	16,357	17,051	17,852	19,225	19,032	16,818	14,175	13,034	8,634	19,312	Thai language	
อ่านออกเขียนได้	206,778	17,126	22,286	16,360	14,396	15,758	16,802	18,685	18,563	16,524	13,859	10,745	8,261	17,412	Literate	
อ่านไม่ออกเขียนไม่ได้	11,719	111	838	2,397	1,947	1,280	1,039	525	464	288	305	278	364	1,881	Illiterate	
ไม่ทราบ	131	-	13	6	14	13	10	15	5	5	10	10	9	19	Unknown	
ภาษาอื่น ๆ	218,628	17,238	23,136	18,763	16,357	17,051	17,852	19,225	19,032	16,818	14,175	13,034	8,634	19,312	Other languages	
อ่านออกเขียนได้	47,485	2,694	10,793	8,373	5,718	4,784	3,790	3,138	2,826	2,243	1,376	762	449	540	Literate	
อ่านไม่ออกเขียนไม่ได้	168,521	13,907	12,136	10,284	10,512	12,121	13,898	15,882	15,997	14,384	12,662	10,131	8,072	18,537	Illiterate	
ไม่ทราบ	2,622	637	208	106	127	147	165	205	210	191	137	141	113	235	Unknown	
ชาย																Male
ภาษาไทย	106,933	8,941	12,055	10,220	8,551	8,632	8,709	9,103	9,205	8,012	6,496	5,083	3,838	8,086	Thai language	
อ่านออกเขียนได้	101,374	8,871	11,642	8,973	7,343	7,932	8,148	8,807	8,982	7,902	6,406	4,993	3,735	7,639	Literate	
อ่านไม่ออกเขียนไม่ได้	5,494	70	401	1,244	1,199	696	556	289	221	108	89	86	97	439	Illiterate	
ไม่ทราบ	65	-	12	3	9	4	5	6	3	3	1	5	6	9	Unknown	
ภาษาอื่น ๆ	106,933	8,941	12,055	10,220	8,551	8,632	8,709	9,103	9,205	8,012	6,496	5,083	3,838	8,086	Other languages	
อ่านออกเขียนได้	24,038	1,353	5,117	4,562	2,866	2,256	6,796	7,441	7,630	6,743	5,697	4,544	3,519	7,636	Literate	
อ่านไม่ออกเขียนไม่ได้	81,581	7,252	6,826	5,597	5,614	6,285	6,796	7,441	7,630	6,743	5,697	4,544	3,519	7,636	Illiterate	
ไม่ทราบ	1,313	336	109	61	71	92	81	96	111	81	55	70	51	97	Unknown	
หญิง																Female
ภาษาไทย	111,694	8,296	11,081	8,543	7,806	8,419	9,143	10,123	9,827	8,805	7,679	5,950	4,796	11,226	Thai language	
อ่านออกเขียนได้	105,404	8,255	10,643	7,386	7,052	7,826	8,654	9,877	9,581	8,622	7,453	5,753	4,526	9,773	Literate	
อ่านไม่ออกเขียนไม่ได้	6,225	41	437	1,153	748	584	484	236	243	181	216	192	268	1,442	Illiterate	
ไม่ทราบ	66	-	1	4	5	9	5	9	3	3	9	5	3	10	Unknown	
ภาษาอื่น ๆ	111,694	8,296	11,081	8,543	7,806	8,419	9,143	10,123	9,827	8,805	7,679	5,950	4,796	11,226	Other languages	
อ่านออกเขียนได้	23,446	1,340	5,676	3,811	2,852	2,528	1,958	1,573	1,362	1,054	632	293	180	187	Literate	
อ่านไม่ออกเขียนไม่ได้	86,939	6,655	5,307	4,687	4,898	5,836	7,101	8,441	8,367	7,641	6,965	5,587	4,553	10,901	Illiterate	
ไม่ทราบ	1,309	301	98	45	56	54	84	109	98	110	82	70	62	138	Unknown	

ตารางที่ 9 ประชากรอายุ 10 ปีขึ้นไป จำแนกตามการอ่านออกเขียนได้ กลุ่มอายุ เพศ และเขตการปกครอง (ต่อ)

Table 9 Population 10 years of age and over by literacy, age group, sex and area (Contd.)

การอ่านออกเขียนได้ เพศ และเขตการปกครอง	รวม Total	กลุ่มอายุ Age group														Literacy, sex and area
		10 - 14	15 - 19	20 - 24	25 - 29	30 - 34	35 - 39	40 - 44	45 - 49	50 - 54	55 - 59	60 - 64	65 - 69	70 ขึ้นไป and over		
ในเขตเทศบาล																Municipal area
ภาษาไทย	25,171	1,759	1,962	1,688	2,033	2,173	2,159	2,217	2,344	2,282	1,844	1,344	1,017	2,349	Thai language	
อ่านออกเขียนได้	24,584	1,749	1,930	1,616	1,997	2,135	2,108	2,164	2,297	2,251	1,823	1,314	1,000	2,200	Literate	
อ่านไม่ออกเขียนไม่ได้	562	9	31	70	34	35	48	50	47	28	17	29	17	146	Illiterate	
ไม่ทราบ	25	-	-	1	3	3	4	4	-	3	4	1	-	3	Unknown	
ภาษาอื่น ๆ	25,171	1,759	1,962	1,688	2,033	2,173	2,159	2,217	2,344	2,282	1,844	1,344	1,017	2,349	Other languages	
อ่านออกเขียนได้	8,206	399	944	671	922	972	827	778	822	726	516	252	163	213	Literate	
อ่านไม่ออกเขียนไม่ได้	16,566	1,252	993	1,009	1,093	1,185	1,309	1,404	1,499	1,518	1,308	1,067	841	2,087	Illiterate	
ไม่ทราบ	400	107	25	8	18	16	23	35	23	39	20	25	13	49	Unknown	
ชาย																Male
ภาษาไทย	11,780	920	1,015	895	1,047	1,103	1,037	1,024	1,062	1,056	782	558	399	882	Thai language	
อ่านออกเขียนได้	11,567	917	1,006	874	1,029	1,087	1,007	996	1,035	1,040	774	545	399	858	Literate	
อ่านไม่ออกเขียนไม่ได้	200	3	9	20	15	15	27	26	27	14	7	13	-	23	Illiterate	
ไม่ทราบ	13	-	-	1	3	1	3	1	-	1	1	-	-	1	Unknown	
ภาษาอื่น ๆ	11,780	920	1,015	895	1,047	1,103	1,037	1,024	1,062	1,056	782	558	399	882	Other languages	
อ่านออกเขียนได้	3,878	201	442	288	426	451	388	363	367	362	248	125	99	119	Literate	
อ่านไม่ออกเขียนไม่ได้	7,734	666	558	605	612	643	640	651	684	681	527	426	299	743	Illiterate	
ไม่ทราบ	168	54	15	3	9	9	9	11	11	13	7	8	1	20	Unknown	
หญิง																Female
ภาษาไทย	13,391	839	947	792	986	1,070	1,122	1,193	1,282	1,226	1,062	786	618	1,467	Thai language	
อ่านออกเขียนได้	13,017	832	924	742	968	1,049	1,100	1,168	1,262	1,211	1,049	769	601	1,342	Literate	
อ่านไม่ออกเขียนไม่ได้	362	7	22	50	18	20	20	23	21	14	11	16	17	123	Illiterate	
ไม่ทราบ	12	-	-	-	-	1	1	3	-	1	3	1	-	1	Unknown	
ภาษาอื่น ๆ	13,391	839	947	792	986	1,070	1,122	1,193	1,282	1,226	1,062	786	618	1,467	Other languages	
อ่านออกเขียนได้	4,328	199	501	384	496	521	440	415	455	364	268	127	65	94	Literate	
อ่านไม่ออกเขียนไม่ได้	8,832	587	435	404	481	542	669	754	816	837	781	642	542	1,344	Illiterate	
ไม่ทราบ	232	53	11	5	8	7	13	24	12	25	13	17	12	29	Unknown	

ตารางที่ 9 ประชากรอายุ 10 ปีขึ้นไป จำแนกตามการอ่านออกเขียนได้ กลุ่มอายุ เพศ และเขตการปกครอง (ต่อ)

Table 9 Population 10 years of age and over by literacy, age group, sex and area (Contd.)

การอ่านออกเขียนได้ เพศ และเขตการปกครอง	รวม Total	กลุ่มอายุ Age group														Literacy, sex and area
		10 - 14	15 - 19	20 - 24	25 - 29	30 - 34	35 - 39	40 - 44	45 - 49	50 - 54	55 - 59	60 - 64	65 - 69	70 ขึ้นไป and over		
นอกเขตเทศบาล															Non-municipal area	
ภาษาไทย	193,456	15,479	21,174	17,075	14,324	14,878	15,693	17,008	16,688	14,536	12,331	9,689	7,617	16,963	Thai language	
อ่านออกเขียนได้	182,194	15,377	20,355	14,743	12,399	13,623	14,694	16,521	16,267	14,273	12,036	9,432	7,261	15,212	Literate	
อ่านไม่ออกเขียนไม่ได้	11,156	102	806	2,327	1,913	1,245	992	476	417	260	288	249	347	1,735	Illiterate	
ไม่ทราบ	106	-	13	5	11	10	6	12	5	3	6	9	9	17	Unknown	
ภาษาอื่น ๆ	193,456	15,479	21,174	17,075	14,324	14,878	15,693	17,008	16,688	14,536	12,331	9,689	7,617	16,963	Other languages	
อ่านออกเขียนได้	39,279	2,295	9,849	7,702	4,796	3,812	2,963	2,359	2,004	1,517	860	510	286	327	Literate	
อ่านไม่ออกเขียนไม่ได้	151,955	12,654	11,143	9,275	9,419	10,936	12,588	14,478	14,498	12,866	11,354	9,064	7,232	16,450	Illiterate	
ไม่ทราบ	2,222	530	182	98	110	131	142	171	187	153	117	115	100	186	Unknown	
ชาย															Male	
ภาษาไทย	95,153	8,021	11,039	9,325	7,504	7,529	7,672	8,079	8,144	6,957	5,714	4,525	3,439	7,204	Thai language	
อ่านออกเขียนได้	89,807	7,954	10,637	8,099	6,315	6,845	7,140	7,811	7,947	6,862	5,631	4,448	3,336	6,781	Literate	
อ่านไม่ออกเขียนไม่ได้	5,294	67	391	1,224	1,183	681	529	263	194	93	82	73	97	416	Illiterate	
ไม่ทราบ	52	-	12	1	6	3	3	5	3	1	-	5	6	8	Unknown	
ภาษาอื่น ๆ	95,153	8,021	11,039	9,325	7,504	7,529	7,672	8,079	8,144	6,957	5,714	4,525	3,439	7,204	Other languages	
อ่านออกเขียนได้	20,160	1,153	4,675	4,275	2,440	1,805	1,444	1,202	1,097	827	496	345	170	234	Literate	
อ่านไม่ออกเขียนไม่ได้	73,847	6,587	6,270	4,992	5,002	5,641	6,156	6,791	6,946	6,062	5,170	4,118	3,220	6,893	Illiterate	
ไม่ทราบ	1,145	282	95	59	62	83	71	86	101	68	48	63	50	78	Unknown	
หญิง															Female	
ภาษาไทย	98,304	7,458	10,135	7,750	6,820	7,349	8,021	8,929	8,545	7,579	6,617	5,164	4,178	9,759	Thai language	
อ่านออกเขียนได้	92,387	7,423	9,719	6,644	6,085	6,777	7,554	8,710	7,319	7,411	6,405	4,984	3,925	9,431	Literate	
อ่านไม่ออกเขียนไม่ได้	5,863	35	415	1,103	730	564	463	213	223	167	206	176	250	1,319	Illiterate	
ไม่ทราบ	54	-	1	4	5	8	4	6	3	1	6	4	3	9	Unknown	
ภาษาอื่น ๆ	98,304	7,458	10,135	7,750	6,820	7,349	8,021	8,929	8,545	7,579	6,617	5,164	4,178	9,759	Other languages	
อ่านออกเขียนได้	19,119	1,142	5,174	3,427	2,356	2,007	1,518	1,157	907	691	365	166	116	93	Literate	
อ่านไม่ออกเขียนไม่ได้	78,108	6,068	4,873	4,283	4,416	5,294	6,432	7,687	7,552	6,804	6,184	4,946	4,012	9,557	Illiterate	
ไม่ทราบ	1,077	248	88	40	47	48	71	85	86	85	68	53	50	108	Unknown	

ตารางที่ 10 ประชากรอายุ 13 ปีขึ้นไป จำแนกตามสถานภาพสมรส กลุ่มอายุ เพศ และเขตการปกครอง

Table 10 Population 13 years of age and over by marital status, age group, sex and area

กลุ่มอายุ เพศ และเขตการปกครอง	รวม Total	สถานภาพสมรส Marital status							ไม่ทราบ สถานภาพสมรส Unknown marital status	Age group, sex and area
		โสด Single	เคยสมรส Ever-married					ไม่ทราบ Unknown		
			รวม Total	สมรส Currently married	หม้าย Widowed	หย่า Divorced	แยกกันอยู่ Separated			
ยอดรวม	208,864	67,377	140,668	110,063	17,875	2,613	8,133	1,985	819	Total
13 - 14	7,474	7,339	122	56	3	1	9	53	13	13 - 14
15 - 19	23,136	20,831	2,161	1,635	43	17	222	245	144	15 - 19
20 - 24	18,763	12,458	6,190	5,166	64	73	657	229	115	20 - 24
25 - 29	16,357	7,167	9,140	7,867	138	145	734	255	50	25 - 29
30 - 34	17,051	5,219	11,784	10,189	199	244	866	287	48	30 - 34
35 - 39	17,852	3,652	14,145	12,200	378	303	1,019	245	54	35 - 39
40 - 44	19,225	2,683	16,479	14,150	656	414	1,035	224	63	40 - 44
45 - 49	19,032	2,274	16,696	14,125	889	416	1,108	158	63	45 - 49
50 - 54	16,818	1,678	15,084	12,383	1,427	362	802	111	56	50 - 54
55 - 59	14,175	1,355	12,780	10,155	1,684	248	632	59	40	55 - 59
60 - 64	11,034	912	10,077	7,478	1,983	166	406	44	44	60 - 64
65 - 69	8,634	636	7,958	5,448	2,138	93	252	27	40	65 - 69
70 - 74	7,809	522	7,258	4,439	2,542	68	196	11	30	70 - 74
75 - 79	5,607	320	5,253	27,777	2,310	39	119	8	33	75 - 79
80 - 84	3,569	206	3,352	1,413	1,864	14	48	14	10	80 - 84
85 ขึ้นไป	2,328	123	2,190	579	1,558	9	28	16	16	85 and over

ตารางที่ 10 ประชากรอายุ 13 ปีขึ้นไป จำแนกตามสถานภาพสมรส กลุ่มอายุ เพศ และเขตการปกครอง (ต่อ)

Table 10 Population 13 years of age and over by marital status, age group, sex and area (Contd.)

กลุ่มอายุ เพศ และเขตการปกครอง	รวม Total	สถานภาพสมรส Marital status							ไม่ทราบ สถานภาพสมรส Unknown marital status	Age group, sex and area
		โสด Single	เคยสมรส Ever-married					ไม่ทราบ Unknown		
			รวม Total	สมรส Currently married	หม้าย Widowed	หย่า Divorced	แยกกันอยู่ Separated			
ชาย	101,884	38,161	63,125	53,698	4,274	954	3,102	1,097	598	Male
13 - 14	3,892	3,828	53	32	1	-	3	17	12	13 - 14
15 - 19	12,055	11,315	646	490	9	4	25	118	94	15 - 19
20 - 24	10,220	7,857	2,286	2,009	18	23	117	119	77	20 - 24
25 - 29	8,551	4,470	4,046	3,552	45	36	266	148	35	25 - 29
30 - 34	8,632	3,235	5,360	4,684	63	82	346	186	38	30 - 34
35 - 39	8,709	2,257	6,406	5,586	123	131	410	155	46	35 - 39
40 - 44	9,103	1,571	7,484	6,601	174	169	422	118	48	40 - 44
45 - 49	9,205	1,214	7,939	6,995	242	159	440	102	53	45 - 49
50 - 54	8,012	826	7,141	6,288	362	114	323	54	45	50 - 54
55 - 59	6,496	559	5,913	5,165	367	91	257	32	24	55 - 59
60 - 64	5,083	344	4,705	4,016	452	50	173	14	35	60 - 64
65 - 69	3,838	238	3,571	2,947	454	43	110	17	30	65 - 69
70 - 74	3,443	213	3,209	2,474	596	23	109	8	21	70 - 74
75 - 79	2,410	110	2,275	1,644	547	18	63	3	24	75 - 79
80 - 84	1,406	76	1,322	839	444	8	26	5	9	80 - 84
85 ขึ้นไป	828	50	769	375	376	3	13	3	9	85 and over

ตารางที่ 10 ประชากรอายุ 13 ปีขึ้นไป จำแนกตามสถานภาพสมรส กลุ่มอายุ เพศ และเขตการปกครอง (ต่อ)

Table 10 Population 13 years of age and over by marital status, age group, sex and area (Contd.)

กลุ่มอายุ เพศ และเขตการปกครอง	รวม Total	สถานภาพสมรส Marital status							ไม่ทราบ สถานภาพสมรส Unknown marital status	Age group, sex and area
		โสด Single	เคยสมรส Ever-married					ไม่ทราบ Unknown		
			รวม Total	สมรส Currently married	หม้าย Widowed	หย่า Divorced	แยกกันอยู่ Separated			
หญิง	106,980	29,216	77,544	56,366	13,601	1,658	5,031	888	221	Female
13 - 14	3,582	3,511	70	24	1	1	7	36	1	13 - 14
15 - 19	11,081	9,516	1,515	1,145	34	13	196	127	51	15 - 19
20 - 24	8,543	4,600	3,904	3,157	46	50	540	110	38	20 - 24
25 - 29	7,806	2,697	5,094	4,315	94	109	468	108	15	25 - 29
30 - 34	8,419	1,984	6,424	5,505	163	162	520	101	10	30 - 34
35 - 39	9,143	1,395	7,740	6,614	255	172	609	89	8	35 - 39
40 - 44	10,123	1,113	8,994	7,549	482	245	612	106	16	40 - 44
45 - 49	9,827	1,060	8,756	7,130	647	257	667	56	10	45 - 49
50 - 54	8,805	852	7,943	6,095	1,064	248	479	57	10	50 - 54
55 - 59	7,679	797	6,867	4,991	1,317	157	375	27	16	55 - 59
60 - 64	5,950	569	5,372	3,462	1,531	116	233	30	8	60 - 64
65 - 69	4,796	399	4,387	2,502	1,683	49	142	10	10	65 - 69
70 - 74	4,366	309	4,048	1,966	1,946	45	88	4	9	70 - 74
75 - 79	3,197	210	2,978	1,133	1,763	21	57	5	9	75 - 79
80 - 84	2,162	131	2,030	573	1,420	6	22	9	1	80 - 84
85 ขึ้นไป	1,501	73	1,421	204	1,182	6	15	13	7	85 and over

ตารางที่ 10 ประชากรอายุ 13 ปีขึ้นไป จำแนกตามสถานภาพสมรส กลุ่มอายุ เพศ และเขตการปกครอง (ต่อ)

Table 10 Population 13 years of age and over by marital status, age group, sex and area (Contd.)

กลุ่มอายุ เพศ และเขตการปกครอง	รวม Total	สถานภาพสมรส Marital status							ไม่ทราบ สถานภาพสมรส Unknown marital status	Age group, sex and area
		โสด Single	เคยสมรส Ever-married					ไม่ทราบ Unknown		
			รวม Total	สมรส Currently married	หม้าย Widowed	หย่า Divorced	แยกกันอยู่ Separated			
ในเขตเทศบาล	24,135	7,826	16,198	12,627	2,221	406	744	200	111	Municipal area
13 - 14	722	712	9	4	406	-	-	5	1	13 - 14
15 - 19	1,962	1,785	171	124	-	1	7	34	6	15 - 19
20 - 24	1,688	1,117	558	505	1	12	18	21	12	20 - 24
25 - 29	2,033	998	1,027	909	12	29	46	29	8	25 - 29
30 - 34	2,173	831	1,330	1,212	29	21	56	29	12	30 - 34
35 - 39	2,159	571	1,577	1,379	21	56	95	25	11	35 - 39
40 - 44	2,217	373	1,832	1,579	56	53	105	24	12	40 - 44
45 - 49	2,344	358	1,982	1,681	53	71	126	12	4	45 - 49
50 - 54	2,282	296	1,977	1,610	71	68	96	8	9	50 - 54
55 - 59	1,844	281	1,557	1,227	68	37	81	3	7	55 - 59
60 - 64	1,344	187	11,146	830	37	24	44	5	11	60 - 64
65 - 69	1,017	94	920	591	24	17	32	1	3	65 - 69
70 - 74	943	105	829	459	17	8	21	-	9	70 - 74
75 - 79	655	66	585	284	8	4	8	-	4	75 - 79
80 - 84	430	34	396	161	4	-	7	-	-	80 - 84
85 ขึ้นไป	321	17	301	72	-	4	3	3	3	85 and over

ตารางที่ 10 ประชากรอายุ 13 ปีขึ้นไป จำแนกตามสถานภาพสมรส กลุ่มอายุ เพศ และเขตการปกครอง (ต่อ)

Table 10 Population 13 years of age and over by marital status, age group, sex and area (Contd.)

กลุ่มอายุ เพศ และเขตการปกครอง	รวม Total	สถานภาพสมรส Marital status							ไม่ทราบ สถานภาพสมรส Unknown marital status	Age group, sex and area
		โสด Single	เคยสมรส Ever-married					ไม่ทราบ Unknown		
			รวม Total	สมรส Currently married	หม้าย Widowed	หย่า Divorced	แยกกันอยู่ Separated			
ชาย	11,249	4,078	7,095	6,159	415	133	288	100	76	Male
13 - 14	389	384	4	3	-	-	-	1	1	13 - 14
15 - 19	1,015	948	63	45	1	-	-	17	4	15 - 19
20 - 24	895	651	238	217	1	3	6	11	7	20 - 24
25 - 29	1,047	592	449	397	8	9	21	14	5	25 - 29
30 - 34	1,103	480	612	559	4	9	22	18	11	30 - 34
35 - 39	1,037	312	716	635	7	22	37	16	9	35 - 39
40 - 44	1,024	199	819	724	16	20	50	9	7	40 - 44
45 - 49	1,062	160	899	808	18	18	46	8	3	45 - 49
50 - 54	1,056	133	917	823	37	18	36	3	5	50 - 54
55 - 59	782	80	699	621	34	12	30	1	3	55 - 59
60 - 64	558	51	498	441	37	8	12	-	9	60 - 64
65 - 69	399	26	371	309	45	8	8	1	1	65 - 69
70 - 74	385	29	348	262	71	3	12	-	8	70 - 74
75 - 79	259	17	238	177	55	1	4	-	4	75 - 79
80 - 84	133	9	124	86	35	-	3	-	-	80 - 84
85 ขึ้นไป	105	5	100	52	46	1	1	-	-	85 and over

ตารางที่ 10 ประชากรอายุ 13 ปีขึ้นไป จำแนกตามสถานภาพสมรส กลุ่มอายุ เพศ และเขตการปกครอง (ต่อ)

Table 10 Population 13 years of age and over by marital status, age group, sex and area (Contd.)

กลุ่มอายุ เพศ และเขตการปกครอง	รวม Total	สถานภาพสมรส Marital status							ไม่ทราบ สถานภาพสมรส Unknown marital status	Age group, sex and area
		โสด Single	เคยสมรส Ever-married					ไม่ทราบ Unknown		
			รวม Total	สมรส Currently married	หม้าย Widowed	หย่า Divorced	แยกกันอยู่ Separated			
หญิง	12,886	3,748	9,103	6,468	1,805	273	456	100	34	Female
13 - 14	334	328	5	1	-	-	-	4	-	13 - 14
15 - 19	947	836	108	79	4	4	7	17	2	15 - 19
20 - 24	792	466	320	288	-	-	13	11	6	20 - 24
25 - 29	986	406	578	512	5	5	25	15	3	25 - 29
30 - 34	1,070	350	718	654	8	8	33	11	1	30 - 34
35 - 39	1,122	260	861	745	16	16	58	9	1	35 - 39
40 - 44	1,193	175	1,013	855	55	55	55	15	5	40 - 44
45 - 49	1,282	197	1,084	873	74	74	80	4	1	45 - 49
50 - 54	1,226	163	1,059	787	158	158	60	5	4	50 - 54
55 - 59	1,062	200	858	605	175	175	51	1	4	55 - 59
60 - 64	786	136	649	388	207	207	32	5	1	60 - 64
65 - 69	618	68	549	282	234	234	24	-	1	65 - 69
70 - 74	558	76	481	197	267	269	9	-	1	70 - 74
75 - 79	396	49	347	107	233	233	4	-	-	75 - 79
80 - 84	297	25	272	75	193	193	4	-	-	80 - 84
85 ขึ้นไป	216	12	201	20	174	174	1	3	3	85 and over

ตารางที่ 10 ประชากรอายุ 13 ปีขึ้นไป จำแนกตามสถานภาพสมรส กลุ่มอายุ เพศ และเขตการปกครอง (ต่อ)

Table 10 Population 13 years of age and over by marital status, age group, sex and area (Contd.)

กลุ่มอายุ เพศ และเขตการปกครอง	รวม Total	สถานภาพสมรส Marital status							ไม่ทราบ สถานภาพสมรส Unknown marital status	Age group, sex and area
		โสด Single	เคยสมรส Ever-married					ไม่ทราบ Unknown		
			รวม Total	สมรส Currently married	หม้าย Widowed	หย่า Divorced	แยกกันอยู่ Separated			
นอกเขตเทศบาล	184,729	59,550	124,471	97,436	15,654	2,207	7,388	1,785	708	Non-municipal area
13 - 14	6,752	6,628	113	53	3	1	9	48	12	13 - 14
15 - 19	21,174	19,046	1,990	1,512	37	15	215	211	138	15 - 19
20 - 24	17,075	11,341	5,632	4,661	63	61	639	208	103	20 - 24
25 - 29	14,324	6,169	8,113	6,958	125	116	687	226	42	25 - 29
30 - 34	14,878	4,388	10,454	8,977	187	222	810	258	36	30 - 34
35 - 39	15,693	3,081	12,568	10,821	356	248	925	219	44	35 - 39
40 - 44	17,008	2,310	14,647	12,572	586	361	929	200	51	40 - 44
45 - 49	16,688	1,916	14,713	12,444	796	345	982	146	59	45 - 49
50 - 54	14,536	1,382	13,107	10,773	1,232	294	706	103	46	50 - 54
55 - 59	12,331	1,074	11,223	8,929	1,475	211	551	56	33	55 - 59
60 - 64	9,689	725	8,931	6,649	1,739	142	362	38	34	60 - 64
65 - 69	7,617	542	7,038	4,857	1,859	75	221	26	37	65 - 69
70 - 74	6,866	417	6,429	3,980	2,202	60	175	11	20	70 - 74
75 - 79	4,951	254	4,668	2,493	2,021	35	112	8	30	75 - 79
80 - 84	3,138	172	2,956	1,252	1,635	14	41	14	10	80 - 84
85 ขึ้นไป	2,007	106	1,889	507	1,338	5	25	13	13	85 and over

ตารางที่ 10 ประชากรอายุ 13 ปีขึ้นไป จำแนกตามสถานภาพสมรส กลุ่มอายุ เพศ และเขตการปกครอง (ต่อ)

Table 10 Population 13 years of age and over by marital status, age group, sex and area (Contd.)

กลุ่มอายุ เพศ และเขตการปกครอง	รวม Total	สถานภาพสมรส Marital status							ไม่ทราบ สถานภาพสมรส Unknown marital status	Age group, sex and area
		โสด Single	เคยสมรส Ever-married					ไม่ทราบ Unknown		
			รวม Total	สมรส Currently married	หม้าย Widowed	หย่า Divorced	แยกกันอยู่ Separated			
ชาย	90,635	34,083	56,030	47,539	3,859	821	2,814	997	522	Male
13 - 14	3,503	3,444	49	29	1	-	3	15	10	13 - 14
15 - 19	11,039	10,366	583	445	8	4	25	101	90	15 - 19
20 - 24	9,325	7,206	2,048	1,791	17	20	111	109	70	20 - 24
25 - 29	7,504	3,878	3,597	3,155	37	27	245	133	29	25 - 29
30 - 34	7,529	2,754	4,748	4,125	59	73	323	167	27	30 - 34
35 - 39	7,672	1,945	5,689	4,952	116	109	373	139	37	35 - 39
40 - 44	8,079	1,372	6,665	5,877	158	150	372	108	41	40 - 44
45 - 49	8,144	1,053	7,041	6,187	224	141	394	95	50	45 - 49
50 - 54	6,957	693	6,224	5,465	325	96	287	51	40	50 - 54
55 - 59	5,714	478	5,214	4,544	333	80	227	31	22	55 - 59
60 - 64	4,525	292	4,207	3,575	415	42	161	14	26	60 - 64
65 - 69	3,439	211	3,200	2,637	409	35	102	15	28	65 - 69
70 - 74	3,058	184	2,861	2,211	525	20	97	8	13	70 - 74
75 - 79	2,151	93	2,037	1,467	492	17	59	3	21	75 - 79
80 - 84	1,273	66	1,198	753	408	8	23	5	9	80 - 84
85 ขึ้นไป	723	45	669	323	330	1	11	3	9	85 and over

ตารางที่ 10 ประชากรอายุ 13 ปีขึ้นไป จำแนกตามสถานภาพสมรส กลุ่มอายุ เพศ และเขตการปกครอง (ต่อ)

Table 10 Population 13 years of age and over by marital status, age group, sex and area (Contd.)

กลุ่มอายุ เพศ และเขตการปกครอง	รวม Total	สถานภาพสมรส Marital status							ไม่ทราบ สถานภาพสมรส Unknown marital status	Age group, sex and area
		โสด Single	เคยสมรส Ever-married					ไม่ทราบ Unknown		
			รวม Total	สมรส Currently married	หม้าย Widowed	หย่า Divorced	แยกกันอยู่ Separated			
หญิง	94,095	25,468	68,441	49,898	11,796	1,385	4,574	787	186	Female
13 - 14	3,249	3,183	64	23	1	1	7	32	1	13 - 14
15 - 19	10,135	8,680	1,406	1,066	29	12	189	110	49	15 - 19
20 - 24	7,750	4,134	3,584	2,869	46	41	528	99	32	20 - 24
25 - 29	6,820	2,291	4,516	3,803	88	89	442	93	13	25 - 29
30 - 34	7,349	1,634	5,706	4,852	128	150	487	90	9	30 - 34
35 - 39	8,021	1,136	6,879	5,869	239	139	551	80	7	35 - 39
40 - 44	8,929	938	7,981	6,694	427	211	557	91	10	40 - 44
45 - 49	8,545	863	7,673	6,257	572	205	587	52	9	45 - 49
50 - 54	7,579	689	6,883	5,308	907	198	419	52	6	50 - 54
55 - 59	6,617	596	6,009	4,385	1,142	132	325	26	12	55 - 59
60 - 64	5,164	433	4,724	3,074	1,324	100	201	24	8	60 - 64
65 - 69	4,178	331	3,838	2,220	1,450	40	118	10	9	65 - 69
70 - 74	3,808	233	3,568	1,769	1,677	40	78	4	8	70 - 74
75 - 79	2,801	160	2,631	1,026	1,529	18	53	5	9	75 - 79
80 - 84	1,865	106	1,758	499	1,227	6	18	9	1	80 - 84
85 ขึ้นไป	1,285	61	1,220	184	1,008	4	14	10	4	85 and over

ตารางที่ 11 หญิงเคยสมรสอายุ 13 ปีขึ้นไป จำแนกตามจำนวนบุตรเกิดรอด จำนวนบุตรเกิดรอดโดยเฉลี่ย กลุ่มอายุของหญิง และเขตการปกครอง
 Table 11 Ever-married women 13 years of age and over by number of children ever born, average number of children ever born, age group of women and area

หญิงเคยสมรส จำนวนบุตรเกิดรอด จำนวนบุตรเกิดรอดโดยเฉลี่ย ต่อหญิง 1,000 คน และเขตการปกครอง	รวม Total	กลุ่มอายุของหญิง Age group of women														No. of ever-married women, No. of children ever born, Average no. of children ever born per 1,000 women and area
		13 - 14	15 - 19	20 - 24	25 - 29	30 - 34	35 - 39	40 - 44	45 - 49	50 - 54	55 - 59	60-64	65 - 69	70 ขึ้นไป and over		
ยอดรวม																Total
หญิงอายุ 13 ปีขึ้นไป	106,980	3,582	11,081	8,543	7,806	8,419	9,143	10,123	9,827	8,805	7,679	5,950	4,796	11,226	Women aged 13 years and over	
หญิงเคยสมรสอายุ 13 ปีขึ้นไป	77,544	70	1,515	3,904	5,094	6,424	7,740	8,994	8,756	7,943	6,867	5,372	4,387	10,478	Ever-married women aged 13 years and over	
จำนวนบุตร 0	9,733	42	677	1,209	1,300	1,122	1,045	953	836	715	517	355	294	669	No. of children 0	
1	18,872	17	723	2,070	2,343	2,452	2,226	2,119	1,969	1,458	1,115	736	506	1,059	1	
2	24,118	1	81	522	1,127	2,089	3,058	3,765	3,738	3,218	2,410	1,586	1,018	1,505	2	
3	12,331	-	9	67	237	572	1,018	1,474	1,480	1,674	1,696	1,312	985	1,806	3	
4	5,241	-	4	8	40	86	237	356	423	506	641	695	664	1,580	4	
5	2,573	-	-	-	5	22	44	67	96	157	204	317	402	1,259	5	
6	1,465	-	-	-	-	1	13	28	31	43	85	159	232	873	6	
7	892	-	-	-	-	-	3	4	17	18	40	45	112	653	7	
8	530	-	-	-	-	-	-	4	8	6	18	27	70	397	8	
9	280	-	-	-	-	-	-	3	3	4	8	13	21	230	9	
10	168	-	-	-	-	-	-	-	-	5	5	4	6	147	10	
11	63	-	-	-	-	-	-	-	-	-	1	4	1	57	11	
12	44	-	-	-	-	-	-	-	-	-	-	4	1	39	12	
13	11	-	-	-	-	-	-	-	-	-	-	-	1	10	13	
14	9	-	-	-	-	-	-	-	-	-	-	1	1	7	14	
15 ขึ้นไป	6	-	-	-	-	-	-	-	-	-	-	-	-	6	15 and over	
ไม่ทราบ	1,207	10	21	30	41	80	96	142	155	138	128	111	73	181	Unknown	
จำนวนบุตรเกิดรอด	163,005	19	928	3,345	5,494	8,809	12,659	16,160	16,449	16,246	15,675	13,979	13,196	40,046	No. of children ever born	
จำนวนบุตรเกิดรอดโดยเฉลี่ยต่อหญิง 1,000 คน ^V																Average no. of children ever born per 1,000 women ^V
หญิงอายุ 13 ปีขึ้นไป	1,541	5	84	393	708	1,056	1,399	1,619	1,701	1,874	2,076	2,394	2,794	3,626	Women aged 13 years and over	
หญิงเคยสมรสอายุ 13 ปีขึ้นไป	2,135	325	621	863	1,087	1,388	1,656	1,825	1,912	2,082	2,326	2,657	3,059	3,889	Ever-married women aged 13 years and over	
มารดา	2,447	1,072	1,136	1,255	1,464	1,687	1,919	2,046	2,118	2,292	2,519	2,850	3,283	4,159	Mothers	

ตารางที่ 11 หญิงเคยสมรสอายุ 13 ปีขึ้นไป จำแนกตามจำนวนบุตรเกิดรอด จำนวนบุตรเกิดรอดโดยเฉลี่ย กลุ่มอายุของหญิง และเขตการปกครอง (ต่อ)
 Table 11 Ever-married women 13 years of age and over by number of children ever born, average number of children ever born, age group of women and area (Contd.)

หญิงเคยสมรส จำนวนบุตรเกิดรอด จำนวนบุตรเกิดรอดโดยเฉลี่ย ต่อหญิง 1,000 คน และเขตการปกครอง	รวม Total	กลุ่มอายุของหญิง Age group of women													No. of ever-married women, No. of children ever born, Average no. of children ever born per 1,000 women and area
		13 - 14	15 - 19	20 - 24	25 - 29	30 - 34	35 - 39	40 - 44	45 - 49	50 - 54	55 - 59	60-64	65 - 69	70 ขึ้นไป and over	
ในเขตเทศบาล															Municipal area
หญิงอายุ 13 ปีขึ้นไป	12,886	334	947	792	986	1,070	1,122	1,193	1,282	1,226	1,062	786	618	1,467	Women aged 13 years and over
หญิงเคยสมรสอายุ 13 ปีขึ้นไป	9,103	5	108	320	578	718	861	1,013	1,084	1,059	858	649	549	1,301	Ever-married women aged 13 years and over
จำนวนบุตร															No. of children
0	1,296	4	56	123	173	158	127	126	122	130	78	51	49	99	0
1	2,197	1	35	141	253	274	289	247	248	246	169	105	57	130	1
2	2,960	-	12	52	119	223	334	419	471	399	321	262	145	203	2
3	1,367	-	-	4	23	51	81	151	172	212	179	124	119	251	3
4	554	-	1	-	4	5	16	46	35	39	57	61	84	205	4
5	262	-	-	-	1	-	1	6	5	9	12	23	51	153	5
6	126	-	-	-	-	-	1	2	3	4	7	8	16	86	6
7	88	-	-	-	-	-	-	-	-	3	5	1	12	67	7
8	44	-	-	-	-	-	-	-	-	1	-	-	5	38	8
9	21	-	-	-	-	-	-	-	-	-	-	-	1	20	9
10	12	-	-	-	-	-	-	-	-	-	-	-	-	12	10
11	3	-	-	-	-	-	-	-	-	-	-	-	-	3	11
12	1	-	-	-	-	-	-	-	-	-	-	-	-	1	12
13	1	-	-	-	-	-	-	-	-	-	-	-	-	1	13
14	1	-	-	-	-	-	-	-	-	-	-	1	-	-	14
15 ขึ้นไป	1	-	-	-	-	-	-	-	-	-	-	-	-	1	15 and over
ไม่ทราบ	-	-	-	-	-	-	-	-	-	-	-	-	-	-	Unknown
จำนวนบุตรเกิดรอด	17,883	1	64	257	583	894	1,280	1,772	1,888	1,938	1,715	1,436	1,527	4,528	No. of children ever born
จำนวนบุตรเกิดรอดโดยเฉลี่ยต่อหญิง 1,000 คน ^{1/}															Average no. of children ever born per 1,000 women ^{1/}
หญิงอายุ 13 ปีขึ้นไป	1,406	4	68	325	594	841	1,152	1,504	1,505	1,601	1,661	1,856	2,507	3,156	Women aged 13 years and over
หญิงเคยสมรสอายุ 13 ปีขึ้นไป	2,001	243	615	803	1,016	1,256	1,505	1,775	1,789	1,857	2,071	2,257	2,830	3,571	Ever-married women aged 13 years and over
มารดา	2,341	1,000	1,333	1,305	1,455	1,616	1,770	2,033	2,022	2,121	2,285	2,452	3,115	3,872	Mothers

ตารางที่ 11 หญิงเคยสมรสอายุ 13 ปีขึ้นไป จำแนกตามจำนวนบุตรเกิดรอด จำนวนบุตรเกิดรอดโดยเฉลี่ย กลุ่มอายุของหญิง และเขตการปกครอง (ต่อ)
 Table 11 Ever-married women 13 years of age and over by number of children ever born, average number of children ever born, age group of women and area (Contd.)

หญิงเคยสมรส จำนวนบุตรเกิดรอด จำนวนบุตรเกิดรอดโดยเฉลี่ย ต่อหญิง 1,000 คน และเขตการปกครอง	รวม Total	กลุ่มอายุของหญิง Age group of women														No. of ever-married women, No. of children ever born, Average no. of children ever born per 1,000 women and area
		13 - 14	15 - 19	20 - 24	25 - 29	30 - 34	35 - 39	40 - 44	45 - 49	50 - 54	55 - 59	60-64	65 - 69	70 ขึ้นไป and over		
นอกเขตเทศบาล															Non-municipal area	
หญิงอายุ 13 ปีขึ้นไป	94,095	3,249	10,135	7,750	6,820	7,349	8,021	8,929	8,545	7,579	6,617	5,164	4,178	9,755	Women aged 13 years and over	
หญิงเคยสมรสอายุ 13 ปีขึ้นไป	68,441	64	1,406	3,584	4,516	5,706	6,879	7,981	7,673	6,883	6,009	4,724	3,838	9,177	Ever-married women aged 13 years and over	
จำนวนบุตร 0	8,437	38	621	1,085	1,127	963	918	827	714	586	439	305	245	570	No. of children 0	
1	16,675	15	688	1,929	2,090	2,177	1,937	1,951	1,721	1,212	946	631	448	929	1	
2	21,157	1	69	469	1,007	1,867	2,724	3,345	3,267	2,818	2,089	1,324	873	1,302	2	
3	10,964	-	9	63	215	521	936	1,323	1,308	1,462	1,516	1,188	867	1,555	3	
4	4,687	-	3	8	36	81	221	311	388	467	583	634	580	1,375	4	
5	2,311	-	-	-	4	22	42	62	91	147	192	295	351	1,105	5	
6	1,339	-	-	-	-	1	12	26	28	39	79	151	217	787	6	
7	804	-	-	-	-	-	3	4	17	15	35	44	100	587	7	
8	486	-	-	-	-	-	-	4	8	5	18	27	64	360	8	
9	259	-	-	-	-	-	-	1	3	4	8	13	19	211	9	
10	156	-	-	-	-	-	-	-	-	5	5	4	6	135	10	
11	61	-	-	-	-	-	-	-	-	-	1	4	1	54	11	
12	42	-	-	-	-	-	-	-	-	-	-	4	1	37	12	
13	10	-	-	-	-	-	-	-	-	-	-	1	-	10	13	
14	8	-	-	-	-	-	-	-	-	-	-	-	1	7	14	
15 ขึ้นไป	4	-	-	-	-	-	-	-	-	-	-	-	-	4	15 and over	
ไม่ทราบ	1,039	10	17	30	37	74	85	127	127	122	98	99	63	149	Unknown	
จำนวนบุตรเกิดรอด															No. of children ever born	
จำนวนบุตรเกิดรอดโดยเฉลี่ยต่อหญิง 1,000 คน ^{1/}															Average no. of children ever born per 1,000 women ^{1/}	
หญิงอายุ 13 ปีขึ้นไป	1,560	6	85	400	724	1,088	1,434	1,635	1,730	1,919	2,142	2,476	2,836	3,696	Women aged 13 years and over	
หญิงเคยสมรสอายุ 13 ปีขึ้นไป	2,153	333	622	869	1,097	1,405	1,675	1,832	1,930	2,116	2,362	2,712	3,091	3,934	Ever-married women aged 13 years and over	
มารดา	2,461	1,077	1,123	1,251	1,465	1,695	1,937	2,047	2,132	2,317	2,551	2,904	3,306	4,199	Mothers	

1/ ไม่รวมหญิงที่ไม่ทราบจำนวนบุตรเกิดรอด

1/ Excluding women with unknown number of children ever born

ตารางที่ 12 หญิงเคยสมรสอายุ 13 ปีขึ้นไป จำแนกตามจำนวนบุตรที่มีชีวิตอยู่ จำนวนบุตรที่มีชีวิตอยู่โดยเฉลี่ย กลุ่มอายุของหญิง และเขตการปกครอง
 Table 12 Ever-married women 13 years of age and over by number of children still living, average number of children still living, age group of women and area

หญิงเคยสมรส จำนวนบุตรที่มีชีวิตอยู่ จำนวนบุตรที่มีชีวิตอยู่โดยเฉลี่ย ต่อหญิง 1,000 คน และเขตการปกครอง	รวม Total	กลุ่มอายุของหญิง Age group of women														No. of ever-married women, No. of children still living, Average no. of children still living per 1,000 women and area
		13 - 14	15 - 19	20 - 24	25 - 29	30 - 34	35 - 39	40 - 44	45 - 49	50 - 54	55 - 59	60-64	65 - 69	70 ขึ้นไป and over		
ยอดรวม																Total
หญิงอายุ 13 ปีขึ้นไป	106,980	3,582	11,081	8,543	7,806	8,419	9,143	10,123	9,827	8,805	7,679	5,950	4,796	11,226	Women aged 13 years and over	
หญิงเคยสมรสอายุ 13 ปีขึ้นไป	77,544	70	1,515	3,904	5,094	6,424	7,740	8,994	8,756	7,943	6,867	5,372	4,387	10,478	Ever-married women aged 13 years and over	
จำนวนบุตร 0	9,902	42	678	1,211	1,301	1,124	1,052	960	851	739	538	373	313	721	No. of children 0	
1	19,591	17	722	2,076	2,349	2,468	2,259	2,247	2,058	1,544	1,230	842	569	1,211	1	
2	24,647	1	81	520	1,123	2,096	3,073	3,794	3,754	3,261	2,451	1,660	1,088	1,746	2	
3	12,363	-	10	59	237	559	1,000	1,471	1,463	1,621	1,675	1,298	1,027	1,941	3	
4	5,127	-	3	8	39	75	214	334	405	485	595	652	646	1,671	4	
5	2,409	-	-	-	4	21	34	65	84	144	166	293	378	1,221	5	
6	1,294	-	-	-	-	1	12	25	28	40	84	114	180	809	6	
7	718	-	-	-	-	-	1	3	10	13	34	37	85	534	7	
8	397	-	-	-	-	-	-	5	5	6	18	23	54	285	8	
9	165	-	-	-	-	-	-	1	1	3	3	8	9	141	9	
10	93	-	-	-	-	-	-	-	-	5	4	6	4	73	10	
11	19	-	-	-	-	-	-	-	-	-	-	3	-	17	11	
12	8	-	-	-	-	-	-	-	-	-	-	1	-	6	12	
13	4	-	-	-	-	-	-	-	-	-	-	1	1	1	13	
14	-	-	-	-	-	-	-	-	-	-	-	-	-	-	14	
15 ขึ้นไป	-	-	-	-	-	-	-	-	-	-	-	-	-	-	15 and over	
ไม่ทราบ	809	10	21	30	41	80	96	89	96	82	69	61	34	101	Unknown	
จำนวนบุตรที่มีชีวิตอยู่	157,254	19	926	3,325	5,480	8,747	12,507	16,133	16,291	16,048	15,317	13,452	12,542	36,467	No. of children still living	
จำนวนบุตรที่มีชีวิตอยู่โดยเฉลี่ยต่อหญิง 1,000 คน ^{1/}																Average no. of children still living per 1,000 women ^{1/}
หญิงอายุ 13 ปีขึ้นไป	1,481	5	84	391	706	1,049	1,382	1,608	1,674	1,840	2,013	2,284	2,634	3,278	Women aged 13 years and over	
หญิงเคยสมรสอายุ 13 ปีขึ้นไป	2,049	325	620	858	1,085	1,379	1,636	1,812	1,881	2,041	2,253	2,533	2,881	3,514	Ever-married women aged 13 years and over	
มารดา	2,353	1,072	1,134	1,249	1,461	1,676	1,897	2,030	2,086	2,253	2,447	2,724	3,104	3,776	Mothers	

ตารางที่ 12 หญิงเคยสมรสอายุ 13 ปีขึ้นไป จำแนกตามจำนวนบุตรที่มีชีวิตอยู่ จำนวนบุตรที่มีชีวิตอยู่โดยเฉลี่ย กลุ่มอายุของหญิง และเขตการปกครอง (ต่อ)
 Table 12 Ever-married women 13 years of age and over by number of children still living, average number of children still living, age group of women and area (Contd.)

หญิงเคยสมรส จำนวนบุตรที่มีชีวิตอยู่ จำนวนบุตรที่มีชีวิตอยู่โดยเฉลี่ย ต่อหญิง 1,000 คน และเขตการปกครอง	รวม Total	กลุ่มอายุของหญิง Age group of women													No. of ever-married women, No. of children still living, Average no. of children still living per 1,000 women and area
		13 - 14	15 - 19	20 - 24	25 - 29	30 - 34	35 - 39	40 - 44	45 - 49	50 - 54	55 - 59	60-64	65 - 69	70 ขึ้นไป and over	
ในเขตเทศบาล															Municipal area
หญิงอายุ 13 ปีขึ้นไป	12,886	334	947	792	986	1,070	1,122	1,193	1,282	1,226	1,062	786	618	1,467	Women aged 13 years and over
หญิงเคยสมรสอายุ 13 ปีขึ้นไป	9,103	5	108	320	578	718	861	1,013	1,084	1,059	858	649	549	1,301	Ever-married women aged 13 years and over
จำนวนบุตร 0	1,315	4	56	123	173	158	129	126	122	132	80	53	52	105	No. of children 0
1	2,274	1	35	141	253	275	287	255	261	258	183	112	67	145	1
2	3,030	-	12	52	119	337	337	417	475	407	330	268	145	246	2
3	1,395	-	1	4	23	222	79	161	172	199	182	128	132	264	3
4	536	-	-	-	5	51	16	42	36	38	52	56	80	205	4
5	229	-	-	-	-	5	1	5	4	8	8	20	45	138	5
6	111	-	-	-	-	-	1	2	3	5	7	4	12	77	6
7	75	-	-	-	-	-	-	-	-	-	3	1	9	61	7
8	36	-	-	-	-	-	-	1	-	1	-	-	4	29	8
9	8	-	-	-	-	-	-	-	-	-	-	-	-	8	9
10	5	-	-	-	-	-	-	-	-	-	-	-	-	5	10
11	1	-	-	-	-	-	-	-	-	-	-	-	-	1	11
12	-	-	-	-	-	-	-	-	-	-	-	-	-	-	12
13	1	-	-	-	-	-	-	-	-	-	-	1	-	-	13
14	-	-	-	-	-	-	-	-	-	-	-	-	-	-	14
15 ขึ้นไป	-	-	-	-	-	-	-	-	-	-	-	-	-	-	15 and over
ไม่ทราบ	86	-	4	-	4	7	11	4	11	11	13	4	3	15	Unknown
จำนวนบุตรที่มีชีวิตอยู่	17,444	1	63	257	582	892	1,276	1,783	1,908	1,903	1,695	1,408	1,468	4,207	No. of children still living
จำนวนบุตรที่มีชีวิตอยู่โดยเฉลี่ยต่อหญิง 1,000 คน ^{1/}															Average no. of children still living per 1,000 women ^{1/}
หญิงอายุ 13 ปีขึ้นไป	1,363	4	67	325	529	839	1,148	1,499	1,501	1,566	1,616	1,801	2,385	2,897	Women aged 13 years and over
หญิงเคยสมรสอายุ 13 ปีขึ้นไป	1,935	243	602	803	1,014	1,254	1,501	1,767	1,779	1,815	2,008	2,185	2,688	3,271	Ever-married women aged 13 years and over
มารดา	2,265	1,000	1,305	1,305	1,451	1,613	1,768	2,020	2,006	2,077	2,218	2,382	2,971	3,563	Mothers

ตารางที่ 12 หญิงเคยสมรสอายุ 13 ปีขึ้นไป จำแนกตามจำนวนบุตรที่มีชีวิตอยู่ จำนวนบุตรที่มีชีวิตอยู่โดยเฉลี่ย กลุ่มอายุของหญิง และเขตการปกครอง (ต่อ)
 Table 12 Ever-married women 13 years of age and over by number of children still living, average number of children still living, age group of women and area (Contd.)

หญิงเคยสมรส จำนวนบุตรที่มีชีวิตอยู่ จำนวนบุตรที่มีชีวิตอยู่โดยเฉลี่ย ต่อหญิง 1,000 คน และเขตการปกครอง	รวม Total	กลุ่มอายุของหญิง Age group of women														No. of ever-married women, No. of children still living, Average no. of children still living per 1,000 women and area
		13 - 14	15 - 19	20 - 24	25 - 29	30 - 34	35 - 39	40 - 44	45 - 49	50 - 54	55 - 59	60-64	65 - 69	70 ขึ้นไป and over		
นอกเขตเทศบาล															Non-municipal area	
หญิงอายุ 13 ปีขึ้นไป	94,095	3,249	10,135	7,750	6,820	7,349	8,021	8,929	8,545	7,579	6,617	5,164	4,178	9,759	Women aged 13 years and over	
หญิงเคยสมรสอายุ 13 ปีขึ้นไป	68,441	64	1,406	3,584	4,516	5,706	6,879	7,981	7,673	6,883	6,009	4,724	3,838	9,177	Ever-married women aged 13 years and over	
จำนวนบุตร 0	8,587	38	622	1,088	1,128	966	923	834	729	606	457	320	261	615	No. of children 0	
1	17,317	15	687	1,935	2,095	2,193	1,971	1,991	1,797	1,286	1,047	730	502	1,066	1	
2	21,617	1	69	468	1,003	1,874	2,736	3,377	3,279	2,853	2,121	1,392	943	1,500	2	
3	10,967	-	9	55	215	508	921	1,310	1,291	1,423	1,494	1,170	895	1,677	3	
4	4,591	-	3	8	33	69	198	293	369	447	543	596	566	1,466	4	
5	2,180	-	-	-	4	21	32	60	80	136	158	273	333	1,083	5	
6	1,182	-	-	-	-	1	10	23	26	35	77	110	168	732	6	
7	643	-	-	-	-	-	1	3	10	13	31	36	76	473	7	
8	361	-	-	-	-	-	-	4	5	5	18	23	50	256	8	
9	157	-	-	-	-	-	-	1	1	3	3	8	9	133	9	
10	87	-	-	-	-	-	-	-	-	5	4	6	4	68	10	
11	18	-	-	-	-	-	-	-	-	-	-	3	-	15	11	
12	8	-	-	-	-	-	-	-	-	-	-	1	-	6	12	
13	2	-	-	-	-	-	-	-	-	-	-	-	1	1	13	
14	-	-	-	-	-	-	-	-	-	-	-	-	-	-	14	
15 ขึ้นไป	-	-	-	-	-	-	-	-	-	-	-	-	-	-	15 and over	
ไม่ทราบ	723	10	17	30	37	74	85	85	85	71	56	57	31	87	Unknown	
จำนวนบุตรที่มีชีวิตอยู่	139,809	18	863	3,068	4,898	7,855	11,231	14,350	14,382	14,145	13,622	12,044	11,074	32,260	No. of children still living	
จำนวนบุตรที่มีชีวิตอยู่โดยเฉลี่ยต่อหญิง 1,000 คน ^{1/}															Average no. of children still living per 1,000 women ^{1/}	
หญิงอายุ 13 ปีขึ้นไป	1,497	6	85	397	722	1,080	1,415	1,622	1,700	1,884	2,076	2,358	2,670	3,335	Women aged 13 years and over	
หญิงเคยสมรสอายุ 13 ปีขึ้นไป	2,065	333	621	863	1,094	1,394	1,653	1,817	1,895	2,076	2,288	2,581	2,909	3,335	Ever-married women aged 13 years and over	
มารดา	2,364	1,077	1,124	1,244	1,462	1,683	1,913	2,032	2,097	2,279	2,478	2,771	3,123	3,806	Mothers	

1/ ไม่รวมหญิงที่ไม่ทราบจำนวนบุตรที่มีชีวิตอยู่

1/ Excluding women with unknown number of living children

ตารางที่ 13 ประชากร จำแนกตามลักษณะความพิการ เพศ และเขตการปกครอง

Table 13 Population by type of disability, sex and area

ลักษณะความพิการ	ประชากร Population			ในเขตเทศบาล Municipal area			นอกเขตเทศบาล Non-municipal area			Type of disability
	รวม	ชาย	หญิง	รวม	ชาย	หญิง	รวม	ชาย	หญิง	
	Total	Male	Female	Total	Male	Female	Total	Male	Female	
ยอดรวม	246,867	121,595	125,272	27,841	13,176	14,665	219,026	108,419	110,607	Total
ไม่มีความพิการ	244,372	120,278	124,094	27,602	13,055	14,547	216,770	107,223	109,547	No disability
มีความพิการ	2,495	1,317	1,178	239	121	118	2,256	1,196	1,060	Disability Persons
ตาบอดทั้ง 2 ข้าง	303	139	164	36	12	24	267	127	140	Two-eyed blindness
พูดไม่ได้/เป็นใบ้/พูดไม่รู้เรื่อง	350	182	168	34	17	17	316	165	151	Dumb
แขน/ขาขาด ตั้งแต่ข้อมือ/ข้อเท้าขึ้นมา อย่างน้อย 1 ข้าง/อัมพาต	985	543	442	89	49	40	896	494	402	Amputation, part of arm/leg
มีอาการทางจิต/โวยวาย/ทำร้ายผู้อื่น/ไม่พูดจา	155	90	65	10	7	3	145	83	62	Psychosis
ออทิสติก	113	61	52	8	5	3	105	56	49	Autistic
พัฒนาการทางสมองช้า/ปัญญาอ่อน	466	224	242	45	22	23	421	202	219	Mental condition
พิการมากกว่า 1 ลักษณะ	123	78	45	17	9	8	106	69	37	Disability with more than 1 type

ตารางที่ 14 ประชากรอายุ 15 ปีขึ้นไปทำงานในรอบปี จำแนกตามหมวดอาชีพ กลุ่มอายุ เพศ และเขตการปกครอง

Table 14 Usually economically active population 15 years of age and over by occupation, age group, sex and area

หมวดอาชีพ เพศ และเขตการปกครอง	รวม Total	กลุ่มอายุ Age group													Major occupation group, sex and area
		15 - 19	20 - 24	25 - 29	30 - 34	35 - 39	40 - 44	45 - 49	50 - 54	55 - 59	60 - 64	65 - 69	70 ขึ้นไป and over		
ยอดรวม	201,390	23,136	18,763	16,357	17,051	17,852	19,225	19,032	16,816	14,175	11,034	8,634	19,312	Total	
ไม่ทำงาน	66,751	18,515	6,654	2,649	2,186	2,029	2,318	2,591	2,909	3,481	4,401	4,324	14,693	Not work	
ทำงาน	133,570	4,390	11,908	13,570	14,774	15,746	16,839	16,383	13,860	10,633	6,577	4,270	4,619	Work	
ผู้จัดการ ข้าราชการระดับอาวุโส และผู้บัญญัติกฎหมาย	2,278	16	26	112	162	277	357	422	402	300	118	52	33	Managers	
ผู้ประกอบการวิชาชีพด้านต่าง ๆ	6,151	26	263	655	900	754	632	930	1,163	694	80	19	34	Professionals	
เจ้าหน้าที่เทคนิค และผู้ประกอบการวิชาชีพ ที่เกี่ยวข้องกับด้านต่าง ๆ	2,943	33	266	502	428	422	379	391	254	164	55	19	30	Technicians and associate professionals	
เสมียน	3,393	73	526	753	655	441	360	282	186	83	16	10	7	Clerical support workers	
พนักงานบริการ และผู้จำหน่ายสินค้า	23,312	623	1,530	20,244	2,397	2,863	3,292	3,128	2,685	1,992	1,234	795	750	Service and sales workers	
ผู้ปฏิบัติงานที่มีฝีมือด้านการเกษตร ป่าไม้ และการประมง	37,976	588	1,267	1,757	2,392	3,329	4,752	5,060	4,858	4,668	3,584	2,630	3,091	Skilled agricultural, forestry and fishery workers	
ช่างฝีมือ และผู้ปฏิบัติงานที่เกี่ยวข้อง	22,148	1,038	2,789	2,723	3,023	2,984	2,896	2,495	1,710	1,160	669	311	350	Craft and related trades workers	
ผู้ควบคุมเครื่องจักรโรงงานและเครื่องจักร และผู้ปฏิบัติงานด้านการประกอบ	12,359	636	1,869	2,346	2,168	1,792	1,381	1,005	572	333	149	72	37	Plant and machine operators and assemblers	
ผู้ประกอบการอาชีพงานพื้นฐาน	19,309	1,267	2,255	2,417	2,336	2,561	2,423	2,162	1,597	1,053	634	349	256	Elementary occupations	
ทหาร	3,294	38	1,088	228	263	289	340	471	405	159	12	-	3	Armed forces occupations	
ทำงานแต่ไม่ทราบอาชีพ	407	51	28	53	50	34	28	36	27	28	28	13	30	Work but unknown occupation	
ไม่ทราบ	1,069	231	201	138	91	77	68	59	49	61	56	40	-	Unknown	

ตารางที่ 14 ประชากรอายุ 15 ปีขึ้นไปทำงานในรอบปี จำแนกตามหมวดอาชีพ กลุ่มอายุ เพศ และเขตการปกครอง (ต่อ)

Table 14 Usually economically active population 15 years of age and over by occupation, age group, sex and area (Contd.)

หมวดอาชีพ เพศ และเขตการปกครอง	รวม Total	กลุ่มอายุ Age group													Major occupation group, sex and area
		15 - 19	20 - 24	25 - 29	30 - 34	35 - 39	40 - 44	45 - 49	50 - 54	55 - 59	60 - 64	65 - 69	70 ขึ้นไป and over		
ชาย	97,992	12,055	10,220	8,551	8,632	8,709	9,103	9,205	8,012	6,496	5,083	3,838	8,086	Male	
ไม่ทำงาน	28,340	9,421	3,433	1,146	893	805	780	826	997	1,166	1,674	1,653	5,545	Not work	
ทำงาน	69,107	2,503	6,683	7,326	7,690	7,863	8,294	8,352	6,992	5,312	3,393	2,158	2,541	Work	
ผู้จัดการ ข้าราชการระดับอาวุโส และผู้บัญญัติกฎหมาย	1,616	8	10	60	108	177	257	307	285	245	90	40	29	Managers	
ผู้ประกอบการวิชาชีพด้านต่าง ๆ	2,086	12	67	185	231	220	223	319	460	291	40	13	27	Professionals	
เจ้าหน้าที่เทคนิค และผู้ประกอบการวิชาชีพ ที่เกี่ยวข้องกับด้านต่าง ๆ	1,265	5	75	204	171	174	163	194	140	86	25	10	17	Technicians and associate professionals	
เสมียน	1,251	45	196	219	215	155	141	126	99	34	8	8	5	Clerical support workers	
พนักงานบริการ และผู้จำหน่ายสินค้า	9,143	265	600	884	1,025	1,111	1,200	1,219	1,034	715	487	294	312	Service and sales workers	
ผู้ปฏิบัติงานที่มีฝีมือด้านการเกษตร ป่าไม้ และการประมง	20,276	415	829	1,159	1,426	1,752	2,445	2,534	2,358	2,330	1,863	1,380	1,786	Skilled agricultural, forestry and fishery workers	
ช่างฝีมือ และผู้ปฏิบัติงานที่เกี่ยวข้อง	12,676	620	1,476	1,636	1,756	1,693	1,580	1,459	1,020	676	402	176	179	Craft and related trades workers	
ผู้ควบคุมเครื่องจักรโรงงานและเครื่องจักร และผู้ปฏิบัติงานด้านการประกอบ	7,323	341	908	1,305	1,188	1,059	881	716	424	276	136	56	32	Plant and machine operators and assemblers	
ผู้ประกอบการอาชีพงานพื้นฐาน	100,390	721	1,428	1,493	1,365	1,283	1,110	1,049	791	511	320	177	142	Elementary occupations	
ทหาร	2,889	38	1,078	157	181	223	287	411	364	138	10	-	3	Armed forces occupations	
ทำงานแต่ไม่ทราบอาชีพ	193	34	15	26	23	16	8	17	17	10	13	5	10	Work but unknown occupation	
ไม่ทราบ	545	130	105	79	49	41	29	28	23	18	17	27	-	Unknown	

ตารางที่ 14 ประชากรอายุ 15 ปีขึ้นไปทำงานในรอบปี จำแนกตามหมวดอาชีพ กลุ่มอายุ เพศ และเขตการปกครอง (ต่อ)

Table 14 Usually economically active population 15 years of age and over by occupation, age group, sex and area (Contd.)

หมวดอาชีพ เพศ และเขตการปกครอง	รวม Total	กลุ่มอายุ Age group												Major occupation group, sex and area
		15 - 19	20 - 24	25 - 29	30 - 34	35 - 39	40 - 44	45 - 49	50 - 54	55 - 59	60 - 64	65 - 69	70 ขึ้นไป and over	
หญิง	103,398	11,081	8,543	7,806	8,419	9,143	10,123	9,827	8,805	7,679	5,950	4,796	11,226	Female
ไม่ทำงาน	38,411	9,094	3,221	1,503	1,293	1,224	1,538	1,765	1,912	2,315	2,727	2,671	9,148	Not work
ทำงาน	64,463	1,887	5,225	6,245	7,084	7,883	8,545	8,031	6,868	5,321	3,184	2,112	2,078	Work
ผู้จัดการ ข้าราชการระดับอาวุโส และผู้บัญญัติกฎหมาย	661	8	15	53	54	100	100	115	118	55	28	12	4	Managers
ผู้ประกอบการวิชาชีพด้านต่าง ๆ	4,066	15	196	471	669	534	409	612	703	403	40	7	7	Professionals
เจ้าหน้าที่เทคนิค และผู้ประกอบการวิชาชีพ ที่เกี่ยวข้องกับด้านต่าง ๆ	1,678	28	191	298	257	248	216	197	114	77	30	9	13	Technicians and associate professionals
เสมียน	2,142	28	330	534	440	287	219	156	87	50	8	3	1	Clerical support workers
พนักงานบริการ และผู้จำหน่ายสินค้า	14,169	358	930	1,140	1,372	1,752	2,092	1,909	1,650	1,277	747	501	438	Service and sales workers
ผู้ปฏิบัติงานที่มีฝีมือด้านการเกษตร ป่าไม้ และการประมง	17,700	173	438	598	967	1,577	2,308	2,525	2,500	2,338	1,721	1,250	1,305	Skilled agricultural, forestry and fishery workers
ช่างฝีมือ และผู้ปฏิบัติงานที่เกี่ยวข้อง	9,473	418	1,313	1,087	1,266	1,291	1,315	1,036	690	484	266	135	171	Craft and related trades workers
ผู้ควบคุมเครื่องจักรโรงงานและเครื่องจักร และผู้ปฏิบัติงานด้านการประกอบ	5,036	295	962	1,041	979	732	499	288	148	57	13	16	5	Plant and machine operators and assemblers
ผู้ประกอบการอาชีพงานพื้นฐาน	8,919	546	826	924	971	1,278	1,313	1,113	806	542	314	172	114	Elementary occupations
ทหาร	405	-	10	71	81	67	53	60	41	21	1	-	-	Armed forces occupations
ทำงานแต่ไม่ทราบอาชีพ	214	18	13	27	27	18	21	19	10	18	16	8	19	Work but unknown occupation
ไม่ทราบ	523	100	96	58	42	36	39	31	26	43	39	13	-	Unknown

ตารางที่ 14 ประชากรอายุ 15 ปีขึ้นไปทำงานในรอบปี จำแนกตามหมวดอาชีพ กลุ่มอายุ เพศ และเขตการปกครอง (ต่อ)

Table 14 Usually economically active population 15 years of age and over by occupation, age group, sex and area (Contd.)

หมวดอาชีพ เพศ และเขตการปกครอง	รวม Total	กลุ่มอายุ Age group													Major occupation group, sex and area
		15 - 19	20 - 24	25 - 29	30 - 34	35 - 39	40 - 44	45 - 49	50 - 54	55 - 59	60 - 64	65 - 69	70 ขึ้นไป and over		
ในเขตเทศบาล	23,412	1,962	1,688	2,033	2,173	2,159	2,217	2,344	2,282	1,844	1,344	1,017	2,349	Municipal area	
ไม่ทำงาน	8,514	1,664	674	401	325	319	341	394	448	542	774	664	1,970	Not work	
ทำงาน	14,814	281	998	1,619	1,844	1,839	1,869	1,949	1,826	1,295	564	350	379	Work	
ผู้จัดการ ข้าราชการระดับอาวุโส และผู้บัญญัติกฎหมาย	533	7	10	34	41	46	75	82	123	76	21	11	7	Managers	
ผู้ประกอบการวิชาชีพด้านต่าง ๆ	1,962	7	60	161	281	238	184	324	398	278	20	4	8	Professionals	
เจ้าหน้าที่เทคนิค และผู้ประกอบการวิชาชีพ ที่เกี่ยวข้องกับด้านต่าง ๆ	800	3	36	106	107	107	123	139	81	57	17	5	17	Technicians and associate professionals	
เสมียน	713	1	62	154	134	101	82	66	69	28	5	5	4	Clerical support workers	
พนักงานบริการ และผู้จำหน่ายสินค้า	5,792	104	345	484	602	758	796	757	692	516	289	235	216	Service and sales workers	
ผู้ปฏิบัติงานที่มีฝีมือด้านการเกษตร ป่าไม้ และการประมง	459	5	10	30	41	22	40	47	53	46	59	43	61	Skilled agricultural, forestry and fishery workers	
ช่างฝีมือ และผู้ปฏิบัติงานที่เกี่ยวข้อง	2,018	47	204	276	281	245	273	255	187	124	73	24	29	Craft and related trades workers	
ผู้ควบคุมเครื่องจักรโรงงานและเครื่องจักร และผู้ปฏิบัติงานด้านการประกอบ	1,209	47	148	251	194	143	129	99	75	74	32	7	11	Plant and machine operators and assemblers	
ผู้ประกอบการอาชีพงานพื้นฐาน	1,144	54	107	109	146	164	145	150	115	76	43	15	23	Elementary occupations	
ทหาร	123	-	9	4	7	9	18	25	33	16	-	-	1	Armed forces occupations	
ทำงานแต่ไม่ทราบอาชีพ	61	7	5	11	10	7	4	3	1	4	5	1	3	Work but unknown occupation	
ไม่ทราบ	84	17	16	13	4	1	7	1	8	7	7	3	-	Unknown	

ตารางที่ 14 ประชากรอายุ 15 ปีขึ้นไปทำงานในรอบปี จำแนกตามหมวดอาชีพ กลุ่มอายุ เพศ และเขตการปกครอง (ต่อ)

Table 14 Usually economically active population 15 years of age and over by occupation, age group, sex and area (Contd.)

หมวดอาชีพ เพศ และเขตการปกครอง	รวม Total	กลุ่มอายุ Age group													Major occupation group, sex and area
		15 - 19	20 - 24	25 - 29	30 - 34	35 - 39	40 - 44	45 - 49	50 - 54	55 - 59	60 - 64	65 - 69	70 ขึ้นไป and over		
ชาย	10,860	1,015	895	1,047	1,103	1,037	1,024	1,062	1,056	782	558	399	882	Male	
ไม่ทำงาน	3,532	846	356	192	152	137	109	124	158	184	300	262	712	Not work	
ทำงาน	7,285	159	529	844	950	899	912	938	894	597	257	137	170	Work	
ผู้จัดการ ข้าราชการระดับอาวุโส และผู้บัญญัติกฎหมาย	347	1	4	18	26	30	45	46	88	60	16	7	5	Managers	
ผู้ประกอบการวิชาชีพด้านต่าง ๆ	652	1	16	53	76	70	59	108	160	95	9	3	3	Professionals	
เจ้าหน้าที่เทคนิค และผู้ประกอบการวิชาชีพ ที่เกี่ยวข้องกับด้านต่าง ๆ	391	3	13	56	47	54	64	66	41	28	8	3	8	Technicians and associate professionals	
เสมียน	255	1	18	47	45	35	34	26	31	8	3	3	3	Clerical support workers	
พนักงานบริการ และผู้จำหน่ายสินค้า	2,402	45	144	221	282	334	315	344	278	177	104	82	77	Service and sales workers	
ผู้ปฏิบัติงานที่มีฝีมือด้านการเกษตร ป่าไม้ และการประมง	277	5	10	24	34	13	25	29	32	28	29	17	31	Skilled agricultural, forestry and fishery workers	
ช่างฝีมือ และผู้ปฏิบัติงานที่เกี่ยวข้อง	1,427	37	159	221	218	174	183	155	115	86	45	13	22	Craft and related trades workers	
ผู้ควบคุมเครื่องจักรโรงงานและเครื่องจักร และผู้ปฏิบัติงานด้านการประกอบ	798	26	75	143	114	93	100	78	63	66	26	5	9	Plant and machine operators and assemblers	
ผู้ประกอบการอาชีพงานพื้นฐาน	590	35	78	52	94	86	70	62	53	31	15	5	9	Elementary occupations	
ทหาร	111	-	7	3	7	7	16	24	32	16	-	-	1	Armed forces occupations	
ทำงานแต่ไม่ทราบอาชีพ	37	4	5	7	8	3	1	1	1	3	3	-	1	Work but unknown occupation	
ไม่ทราบ	43	11	11	11	1	1	3	-	4	1	1	-	-	Unknown	

ตารางที่ 14 ประชากรอายุ 15 ปีขึ้นไปทำงานในรอบปี จำแนกตามหมวดอาชีพ กลุ่มอายุ เพศ และเขตการปกครอง (ต่อ)

Table 14 Usually economically active population 15 years of age and over by occupation, age group, sex and area (Contd.)

หมวดอาชีพ เพศ และเขตการปกครอง	รวม Total	กลุ่มอายุ Age group												Major occupation group, sex and area
		15 - 19	20 - 24	25 - 29	30 - 34	35 - 39	40 - 44	45 - 49	50 - 54	55 - 59	60 - 64	65 - 69	70 ขึ้นไป and over	
หญิง	12,552	947	792	986	1,070	1,122	1,193	1,282	1,226	1,062	786	618	1,467	Female
ไม่ทำงาน	4,983	818	318	209	173	182	232	270	290	358	474	402	1,258	Not work
ทำงาน	7,529	122	469	775	894	941	957	1,011	932	699	307	214	209	Work
ผู้จัดการ ข้าราชการระดับอาวุโส และผู้บัญญัติกฎหมาย	186	5	6	15	15	16	31	36	35	16	5	4	1	Managers
ผู้ประกอบการวิชาชีพด้านต่าง ๆ	1,310	5	44	108	205	168	124	217	238	183	11	1	5	Professionals
เจ้าหน้าที่เทคนิค และผู้ประกอบการวิชาชีพ ที่เกี่ยวข้องกับด้านต่าง ๆ	409	-	23	50	60	53	59	73	40	29	9	3	9	Technicians and associate professionals
เสมียน	458	-	44	107	89	65	48	40	37	20	3	3	1	Clerical support workers
พนักงานบริการ และผู้จำหน่ายสินค้า	3,391	59	201	262	320	424	481	413	414	339	184	153	139	Service and sales workers
ผู้ปฏิบัติงานที่มีฝีมือด้านการเกษตร ป่าไม้ และการประมง	183	-	-	7	7	9	15	19	21	19	30	26	30	Skilled agricultural, forestry and fishery workers
ช่างฝีมือ และผู้ปฏิบัติงานที่เกี่ยวข้อง	591	11	45	55	63	71	90	100	72	39	28	11	7	Craft and related trades workers
ผู้ควบคุมเครื่องจักรโรงงานและเครื่องจักร และผู้ปฏิบัติงานด้านการประกอบ	411	20	74	108	80	49	29	21	12	8	5	1	1	Plant and machine operators and assemblers
ผู้ประกอบการอาชีพงานพื้นฐาน	555	19	29	57	52	77	75	62	62	44	28	10	13	Elementary occupations
ทหาร	12	-	3	1	-	3	3	1	1	-	-	-	-	Armed forces occupations
ทำงานแต่ไม่ทราบอาชีพ	24	3	-	4	3	4	3	1	-	1	3	1	1	Work but unknown occupation
ไม่ทราบ	40	7	6	3	3	-	4	1	4	5	5	3	-	Unknown

ตารางที่ 14 ประชากรอายุ 15 ปีขึ้นไปทำงานในรอบปี จำแนกตามหมวดอาชีพ กลุ่มอายุ เพศ และเขตการปกครอง (ต่อ)

Table 14 Usually economically active population 15 years of age and over by occupation, age group, sex and area (Contd.)

หมวดอาชีพ เพศ และเขตการปกครอง	รวม Total	กลุ่มอายุ Age group													Major occupation group, sex and area
		15 - 19	20 - 24	25 - 29	30 - 34	35 - 39	40 - 44	45 - 49	50 - 54	55 - 59	60 - 64	65 - 69	70 ขึ้นไป and over		
นอกเขตเทศบาล	177,977	21,174	17,075	14,324	14,878	15,693	17,008	16,688	14,536	12,331	9,689	7,617	16,963	Non-municipal area	
ไม่ทำงาน	58,236	16,852	5,980	2,248	1,861	1,711	1,977	2,197	2,461	2,939	3,627	3,660	12,724	Not work	
ทำงาน	118,756	4,109	10,911	11,951	12,930	13,907	14,970	14,434	12,034	9,338	6,014	3,920	4,240	Work	
ผู้จัดการ ข้าราชการระดับอาวุโส และผู้บัญญัติกฎหมาย	1,745	9	16	79	121	231	282	341	280	223	97	41	27	Managers	
ผู้ประกอบการวิชาชีพด้านต่าง ๆ	4,189	19	203	494	619	516	448	606	766	416	60	15	26	Professionals	
เจ้าหน้าที่เทคนิค และผู้ประกอบการวิชาชีพ ที่เกี่ยวข้องกับด้านต่าง ๆ	2,142	31	231	395	321	314	255	252	173	106	37	14	13	Technicians and associate professionals	
เสมียน	2,680	72	464	599	521	341	277	216	117	56	10	5	3	Clerical support workers	
พนักงานบริการ และผู้จำหน่ายสินค้า	17,520	519	1,184	1,540	1,796	2,105	2,496	2,371	1,993	1,476	945	560	534	Service and sales workers	
ผู้ปฏิบัติงานที่มีฝีมือด้านการเกษตร ป่าไม้ และการประมง	37,517	582	1,257	1,726	2,352	3,370	4,713	5,012	4,805	4,622	3,524	2,587	3,029	Skilled agricultural, forestry and fishery workers	
ช่างฝีมือ และผู้ปฏิบัติงานที่เกี่ยวข้อง	20,130	991	2,585	2,447	2,741	2,740	2,623	2,240	1,524	1,036	596	287	321	Craft and related trades workers	
ผู้ควบคุมเครื่องจักรโรงงานและเครื่องจักร และผู้ปฏิบัติงานด้านการประกอบ	11,150	589	1,721	2,095	1,973	1,649	1,251	906	497	259	117	65	27	Plant and machine operators and assemblers	
ผู้ประกอบการอาชีพงานพื้นฐาน	1,865	1,213	2,148	2,309	2,190	2,397	2,278	2,012	1,482	978	592	334	233	Elementary occupations	
ทหาร	3,172	38	1,079	224	256	280	321	446	372	143	12	-	1	Armed forces occupations	
ทำงานแต่ไม่ทราบอาชีพ	347	45	23	42	40	27	24	34	26	24	23	11	27	Work but unknown occupation	
ไม่ทราบ	985	214	184	124	87	75	62	57	41	54	49	37	-	Unknown	

ตารางที่ 14 ประชากรอายุ 15 ปีขึ้นไปทำงานในรอบปี จำแนกตามหมวดอาชีพ กลุ่มอายุ เพศ และเขตการปกครอง (ต่อ)

Table 14 Usually economically active population 15 years of age and over by occupation, age group, sex and area (Contd.)

หมวดอาชีพ เพศ และเขตการปกครอง	รวม Total	กลุ่มอายุ Age group													Major occupation group, sex and area
		15 - 19	20 - 24	25 - 29	30 - 34	35 - 39	40 - 44	45 - 49	50 - 54	55 - 59	60 - 64	65 - 69	70 ขึ้นไป and over		
ชาย	87,131	11,039	9,325	7,504	7,529	7,672	8,079	8,144	6,957	5,714	4,525	3,439	7,204	Male	
ไม่ทำงาน	24,808	8,575	3,077	954	742	668	670	702	839	982	1,374	1,391	4,833	Not work	
ทำงาน	61,822	2,345	6,154	6,482	6,740	6,964	7,382	7,414	6,098	4,715	3,136	2,022	2,371	Work	
ผู้จัดการ ข้าราชการระดับอาวุโส และผู้บัญญัติกฎหมาย	1,269	6	6	41	82	147	212	261	197	184	74	33	24	Managers	
ผู้ประกอบการวิชาชีพด้านต่าง ๆ	1,433	10	51	132	155	150	164	211	300	196	31	10	24	Professionals	
เจ้าหน้าที่เทคนิค และผู้ประกอบการวิชาชีพ ที่เกี่ยวข้องกับด้านต่าง ๆ	874	3	62	147	124	120	99	128	99	59	17	8	9	Technicians and associate professionals	
เสมียน	996	44	178	172	171	119	106	100	68	26	5	5	3	Clerical support workers	
พนักงานบริการ และผู้จำหน่ายสินค้า	6,742	221	456	662	743	777	885	875	756	538	382	212	235	Service and sales workers	
ผู้ปฏิบัติงานที่มีฝีมือด้านการเกษตร ป่าไม้ และการประมง	20,000	409	819	1,135	1,392	1,739	2,420	2,506	2,326	2,303	1,834	1,363	1,754	Skilled agricultural, forestry and fishery workers	
ช่างฝีมือ และผู้ปฏิบัติงานที่เกี่ยวข้อง	11,249	583	1,317	1,415	1,538	1,520	1,397	1,304	906	591	358	163	157	Craft and related trades workers	
ผู้ควบคุมเครื่องจักรโรงงานและเครื่องจักร และผู้ปฏิบัติงานด้านการประกอบ	6,525	314	833	1,162	1,074	966	781	639	361	210	109	51	23	Plant and machine operators and assemblers	
ผู้ประกอบการอาชีพงานพื้นฐาน	9,800	687	1,350	1,442	1,272	1,197	1,040	987	738	479	306	171	132	Elementary occupations	
ทหาร	2,778	38	1,071	154	175	216	271	387	332	122	10	-	1	Armed forces occupations	
ทำงานแต่ไม่ทราบอาชีพ	156	30	10	19	15	13	6	15	15	8	10	5	9	Work but unknown occupation	
ไม่ทราบ	502	120	94	69	47	39	27	28	19	16	15	27	-	Unknown	

ตารางที่ 14 ประชากรอายุ 15 ปีขึ้นไปทำงานในรอบปี จำแนกตามหมวดอาชีพ กลุ่มอายุ เพศ และเขตการปกครอง (ต่อ)

Table 14 Usually economically active population 15 years of age and over by occupation, age group, sex and area (Contd.)

หมวดอาชีพ เพศ และเขตการปกครอง	รวม Total	กลุ่มอายุ Age group													Major occupation group, sex and area
		15 - 19	20 - 24	25 - 29	30 - 34	35 - 39	40 - 44	45 - 49	50 - 54	55 - 59	60 - 64	65 - 69	70 ขึ้นไป and over		
หญิง	90,846	10,135	7,750	6,820	7,349	8,021	8,929	8,545	7,579	6,617	5,164	4,178	9,759	Female	
ไม่ทำงาน	33,429	8,277	2,903	1,295	1,119	1,042	1,306	1,495	1,622	1,957	2,253	2,269	7,890	Not work	
ทำงาน	56,934	1,764	4,757	5,470	6,190	6,942	7,588	7,020	5,936	4,623	2,878	1,898	1,868	Work	
ผู้จัดการ ข้าราชการระดับอาวุโส และผู้บัญญัติกฎหมาย	476	3	9	38	39	84	70	79	83	39	23	8	3	Managers	
ผู้ประกอบการวิชาชีพด้านต่าง ๆ	2,756	9	152	363	464	366	285	395	466	220	29	5	1	Professionals	
เจ้าหน้าที่เทคนิค และผู้ประกอบการวิชาชีพ ที่เกี่ยวข้องกับด้านต่าง ๆ	1,269	28	168	248	197	194	157	124	74	48	21	6	4	Technicians and associate professionals	
เสมียน	1,684	28	286	427	350	221	171	116	49	30	5	-	-	Clerical support workers	
พนักงานบริการ และผู้จำหน่ายสินค้า	10,778	299	725	878	1,053	1,329	1,611	1,496	1,236	938	563	348	299	Service and sales workers	
ผู้ปฏิบัติงานที่มีฝีมือด้านการเกษตร ป่าไม้ และการประมง	17,517	173	438	591	960	1,567	2,293	2,507	2,479	2,319	1,690	1,224	1,275	Skilled agricultural, forestry and fishery workers	
ช่างฝีมือ และผู้ปฏิบัติงานที่เกี่ยวข้อง	8,882	407	1,268	1,032	1,203	1,220	1,226	936	618	445	238	125	164	Craft and related trades workers	
ผู้ควบคุมเครื่องจักรโรงงานและเครื่องจักร และผู้ปฏิบัติงานด้านการประกอบ	4,625	275	888	933	899	683	470	267	136	49	8	14	4	Plant and machine operators and assemblers	
ผู้ประกอบการอาชีพงานพื้นฐาน	8,364	526	798	867	919	1,200	1,238	1,025	745	498	286	162	101	Elementary occupations	
ทหาร	393	-	8	70	81	64	50	59	40	21	1	-	-	Armed forces occupations	
ทำงานแต่ไม่ทราบอาชีพ	190	15	13	23	25	14	18	18	10	17	13	6	18	Work but unknown occupation	
ไม่ทราบ	483	94	90	55	40	36	35	29	22	38	34	10	-	Unknown	

ตารางที่ 15 ประชากรอายุ 15 ปีขึ้นไปทำงานในรอบปี จำแนกตามหมวดอุตสาหกรรม กลุ่มอายุ เพศ และเขตการปกครอง

Table 15 Usually economically active population 15 years of age and over by industry, age group, sex and area

หมวดอุตสาหกรรม เพศ และเขตการปกครอง	รวม Total	กลุ่มอายุ Age group												Major industry group, sex and area
		15 - 19	20 - 24	25 - 29	30 - 34	35 - 39	40 - 44	45 - 49	50 - 54	55 - 59	60 - 64	65 - 69	70 ขึ้นไป and over	
ยอดรวม	133,570	4,390	11,908	13,570	14,774	15,746	16,839	16,383	1,360	10,633	6,577	4,270	4,619	Total
เกษตรกรรม การป่าไม้ และการประมง	44,878	994	2,019	2,618	3,219	4,287	5,534	5,805	5,455	5,084	3,869	2,786	3,208	Agriculture, forestry and fishing
การทำเหมืองแร่ และเหมืองหิน	47	1	3	9	9	7	3	5	5	4	1	-	-	Mining and quarrying
การผลิต	26,924	1,584	4,732	4,888	4,531	3,598	2,794	2,004	1,135	712	400	241	302	Manufacturing
การไฟฟ้า ก๊าซ ไอน้ำ และระบบปรับอากาศ	299	3	27	36	45	32	42	52	36	22	1	1	1	Electricity, gas, steam and air conditioning supply
การจัดหาน้ำ การจัดการ และการบำบัดน้ำเสีย ของเสีย และสิ่งปฏิกูล	407	3	9	27	36	50	86	62	66	53	10	4	-	Water supply; sewerage, waste management and remediation activities
การก่อสร้าง	8,647	299	455	659	967	1,219	1,326	1,389	1,023	666	390	160	95	Construction
การขายส่งและการขายปลีก การซ่อมยานยนต์และจักรยายนต์	15,926	421	1,050	1,534	1,815	2,075	2,159	1,976	1,613	1,230	835	578	639	Wholesale and retail trade; repair of motor vehicles motorcycles
การขนส่ง และสถานที่เก็บสินค้า	2,027	19	98	189	229	259	364	325	236	156	88	40	24	Transportation and storage
ที่พักแรมและบริการด้านอาหาร	9,045	455	813	917	946	1,058	1,213	1,162	960	685	438	245	154	Accommodation and food service activities
ข้อมูลข่าวสารและการสื่อสาร	199	4	21	31	23	39	21	21	14	13	6	2	3	Information and communication
กิจกรรมทางการเงินและการประกันภัย	659	1	39	107	78	110	108	89	58	51	8	4	6	Financial and insurance activities
กิจกรรมอสังหาริมทรัพย์	74	1	4	6	10	5	9	13	2	10	4	4	4	Real estate activities
กิจกรรมทางวิชาชีพ วิทยาศาสตร์ และเทคนิค	301	4	27	61	46	52	31	32	20	13	8	4	4	Professional, scientific and technical activities
กิจกรรมการบริหาร และการบริการสนับสนุน	911	44	92	85	98	111	140	120	93	53	52	13	10	Administrative and support service activities
การบริหารราชการ การป้องกันประเทศ และการประกันสังคมภาคบังคับ	7,744	77	1,388	803	852	985	1,022	1,023	907	518	100	35	34	Public administration and defence; compulsory social security
การศึกษา	6,966	26	261	663	824	719	776	1,237	1,473	851	96	17	23	Education
กิจกรรมด้านสุขภาพและงานสังคมสงเคราะห์	2,695	30	233	351	463	410	362	373	253	144	40	21	16	Human health and social work activities
ศิลปะ ความบันเทิง และนันทนาการ	2,080	288	361	240	194	276	274	213	115	67	28	10	12	Arts, entertainment and recreation
กิจกรรมบริการด้านอื่น ๆ	2,457	60	222	244	250	341	418	305	243	165	109	59	42	Other service activities
กิจกรรมการจ้างงานในครัวเรือนส่วนบุคคล กิจกรรมการผลิตสินค้าและบริการ ที่ทำขึ้นเองเพื่อใช้ในครัวเรือน ซึ่งไม่สามารถ จำแนกกิจกรรมได้อย่างชัดเจน	930	26	30	53	98	86	129	148	129	109	69	36	15	Activities of households as employers; undifferentiated goods and services-producing activities of households for own use
กิจกรรมขององค์การระหว่างประเทศ และภาคีสมาชิก	-	-	-	-	-	-	-	-	-	-	-	-	-	Activities of extraterritorial organizations and bodies
ไม่ทราบ	357	49	25	50	39	26	27	28	23	27	25	11	27	Unknown

ตารางที่ 15 ประชากรอายุ 15 ปีขึ้นไปทำงานในรอบปี จำแนกตามหมวดอุตสาหกรรม กลุ่มอายุ เพศ และเขตการปกครอง (ต่อ)

Table 15 Usually economically active population 15 years of age and over by industry, age group, sex and area (Contd.)

หมวดอุตสาหกรรม เพศ และเขตการปกครอง	รวม Total	กลุ่มอายุ Age group											Major industry group, sex and area	
		15 - 19	20 - 24	25 - 29	30 - 34	35 - 39	40 - 44	45 - 49	50 - 54	55 - 59	60 - 64	65 - 69		70 ขึ้นไป and over
ชาย	69,107	2,503	6,683	7,326	7,690	7,863	8,294	8,352	6,992	5,312	3,393	2,158	2,541	Male
เกษตรกรรม การป่าไม้ และการประมง	24,528	683	1,353	1,769	1,942	2,345	2,865	2,976	2,717	2,552	2,010	1,465	1,851	Agriculture, forestry and fishing
การทำเหมืองแร่ และเหมืองหิน	34	1	3	8	6	7	1	5	3	-	-	-	-	Mining and quarrying
การผลิต	11,847	787	2,181	2,451	2,107	1,539	1,024	755	408	241	142	88	126	Manufacturing
การไฟฟ้า ก๊าซ ไอน้ำ และระบบปรับอากาศ	235	3	21	27	36	27	36	41	31	10	1	1	1	Electricity, gas, steam and air conditioning supply
การจัดหาน้ำ การจัดการ และการบำบัดน้ำเสีย ของเสีย และสิ่งปฏิกูล	299	3	6	19	22	35	56	48	54	43	9	4	-	Water supply; sewerage, waste management and remediation activities
การก่อสร้าง	6,678	242	363	553	764	934	967	1,049	764	510	322	138	73	Construction
การขายส่งและการขายปลีก การซ่อมยานยนต์และจักรยายนต์	7,491	264	531	773	970	953	1,013	941	684	488	369	216	288	Wholesale and retail trade; repair of motor vehicles motorcycles
การขนส่ง และสถานที่เก็บสินค้า	1,787	18	84	163	201	225	320	291	202	143	87	34	21	Transportation and storage
ที่พักแรมและบริการด้านอาหาร	3,288	197	392	416	379	371	361	344	309	208	154	104	53	Accommodation and food service activities
ข้อมูลข่าวสารและการสื่อสาร	127	4	13	21	17	17	14	13	8	12	5	1	3	Information and communication
กิจกรรมทางการเงินและการประกันภัย	298	1	6	45	34	42	54	43	34	30	1	3	5	Financial and insurance activities
กิจกรรมอสังหาริมทรัพย์	37	-	3	3	4	1	5	6	1	5	3	3	4	Real estate activities
กิจกรรมทางวิชาชีพ วิทยาศาสตร์ และเทคนิค	171	3	15	34	19	27	17	18	14	9	7	4	4	Professional, scientific and technical activities
กิจกรรมการบริหาร และการบริการสนับสนุน	543	34	59	59	58	71	85	58	54	30	28	9	9	Administrative and support service activities
การบริหารราชการ การป้องกันประเทศ และการประกันสังคมภาคบังคับ	5,408	60	1,212	427	474	601	690	740	666	401	81	27	28	Public administration and defence; compulsory social security
การศึกษา	3,442	17	116	244	311	337	404	699	785	445	54	9	22	Education
กิจกรรมด้านสุขภาพและงานสังคมสงเคราะห์	608	3	41	71	92	84	109	72	59	44	18	8	8	Human health and social work activities
ศิลปะ ความบันเทิง และนันทนาการ	910	132	185	111	76	87	94	89	63	36	21	6	9	Arts, entertainment and recreation
กิจกรรมบริการด้านอื่น ๆ	997	22	75	105	129	127	143	121	93	76	55	28	23	Other service activities
กิจกรรมการจ้างงานในครัวเรือนส่วนบุคคล กิจกรรมการผลิตสินค้าและบริการ ที่ทำขึ้นเองเพื่อใช้ในครัวเรือน ซึ่งไม่สามารถ จำแนกกิจกรรมได้อย่างชัดเจน	208	-	9	13	31	19	29	32	30	19	15	5	4	Activities of households as employers; undifferentiated goods and services-producing activities of households for own use
กิจกรรมขององค์การระหว่างประเทศ และภาคีสมาชิก	-	-	-	-	-	-	-	-	-	-	-	-	-	Activities of extraterritorial organizations and bodies
ไม่ทราบ	171	32	15	24	19	13	6	12	14	10	10	5	9	Unknown

ตารางที่ 15 ประชากรอายุ 15 ปีขึ้นไปทำงานในรอบปี จำแนกตามหมวดอุตสาหกรรม กลุ่มอายุ เพศ และเขตการปกครอง (ต่อ)

Table 15 Usually economically active population 15 years of age and over by industry, age group, sex and area (Contd.)

หมวดอุตสาหกรรม เพศ และเขตการปกครอง	รวม Total	กลุ่มอายุ Age group												Major industry group, sex and area
		15 - 19	20 - 24	25 - 29	30 - 34	35 - 39	40 - 44	45 - 49	50 - 54	55 - 59	60 - 64	65 - 69	70 ขึ้นไป and over	
หญิง	64,463	1,887	5,225	6,245	7,084	7,883	8,545	8,031	6,868	5,321	3,184	2,112	2,078	Female
เกษตรกรรม การป่าไม้ และการประมง	20,351	312	666	849	1,277	1,942	2,670	2,830	2,738	2,532	1,859	1,321	1,357	Agriculture, forestry and fishing
การทำเหมืองแร่ และเหมืองหิน	13	-	-	1	3	-	1	-	3	4	1	-	-	Mining and quarrying
การผลิต	15,074	798	2,551	2,437	2,425	2,059	1,771	1,250	727	471	258	153	176	Manufacturing
การไฟฟ้า ก๊าซ ไอน้ำ และระบบปรับอากาศ	64	-	6	9	9	5	6	10	5	12	-	-	-	Electricity, gas, steam and air conditioning supply
การจัดหาน้ำ การจัดการ และการบำบัดน้ำเสีย ของเสีย และสิ่งปฏิกูล	108	-	3	8	14	15	30	14	12	10	1	-	-	Water supply; sewerage, waste management and remediation activities
การก่อสร้าง	1,969	57	92	106	203	285	359	340	259	156	68	22	22	Construction
การขายส่งและการขายปลีก การซ่อมยานยนต์และจักรยายนต์	8,436	157	519	761	845	1,122	1,146	1,035	929	742	465	362	351	Wholesale and retail trade; repair of motor vehicles motorcycles
การขนส่ง และสถานที่เก็บสินค้า	240	1	14	26	28	33	44	35	35	13	1	5	4	Transportation and storage
ที่พักแรมและบริการด้านอาหาร	5,758	258	422	501	567	686	852	818	651	477	284	141	100	Accommodation and food service activities
ข้อมูลข่าวสารและการสื่อสาร	72	-	8	10	6	22	7	8	7	1	1	1	-	Information and communication
กิจกรรมทางการเงินและการประกันภัย	360	-	33	61	44	68	54	46	25	21	7	1	1	Financial and insurance activities
กิจกรรมอสังหาริมทรัพย์	36	1	1	4	6	4	4	7	1	5	1	1	-	Real estate activities
กิจกรรมทางวิชาชีพ วิทยาศาสตร์ และเทคนิค	130	1	12	27	26	25	14	14	5	4	1	-	-	Professional, scientific and technical activities
กิจกรรมการบริหาร และการบริการสนับสนุน	368	10	33	36	40	40	56	62	39	23	23	4	1	Administrative and support service activities
การบริหารราชการ การป้องกันประเทศ และการประกันสังคมภาคบังคับ	2,336	17	175	376	378	385	332	283	242	117	18	8	5	Public administration and defence; compulsory social security
การศึกษา	3,523	9	145	419	514	381	372	538	688	405	43	8	1	Education
กิจกรรมด้านสุขภาพและงานสังคมสงเคราะห์	2,087	27	192	280	371	327	253	301	194	101	22	13	8	Human health and social work activities
ศิลปะ ความบันเทิง และนันทนาการ	1,170	156	176	129	118	189	180	123	52	31	8	4	3	Arts, entertainment and recreation
กิจกรรมบริการด้านอื่น ๆ	1,460	38	147	139	122	214	275	184	150	89	54	30	18	Other service activities
กิจกรรมการจ้างงานในครัวเรือนส่วนบุคคล กิจกรรมการผลิตสินค้าและบริการ ที่ทำขึ้นเองเพื่อใช้ในครัวเรือน ซึ่งไม่สามารถ จำแนกกิจกรรมได้อย่างชัดเจน	722	26	21	40	67	67	100	116	99	89	53	31	12	Activities of households as employers; undifferentiated goods- and services-producing activities of households for own use
กิจกรรมขององค์การระหว่างประเทศ และภาคีสมาชิก	-	-	-	-	-	-	-	-	-	-	-	-	-	Activities of extraterritorial organizations and bodies
ไม่ทราบ	186	17	9	26	20	13	21	17	9	17	14	6	18	Unknown

ตารางที่ 15 ประชากรอายุ 15 ปีขึ้นไปทำงานในรอบปี จำแนกตามหมวดอุตสาหกรรม กลุ่มอายุ เพศ และเขตการปกครอง (ต่อ)

Table 15 Usually economically active population 15 years of age and over by industry, age group, sex and area (Contd.)

หมวดอุตสาหกรรม เพศ และเขตการปกครอง	รวม Total	กลุ่มอายุ Age group												Major industry group, sex and area
		15 - 19	20 - 24	25 - 29	30 - 34	35 - 39	40 - 44	45 - 49	50 - 54	55 - 59	60 - 64	65 - 69	70 ขึ้นไป and over	
ในเขตเทศบาล	14,814	281	998	1,619	1,844	1,839	1,869	1,949	1,826	1,295	564	350	379	Municipal area
เกษตรกรรม การป่าไม้ และการประมง	566	9	24	34	54	38	55	61	61	57	62	45	67	Agriculture, forestry and fishing
การทำเหมืองแร่ และเหมืองหิน	4	-	-	1	-	-	-	-	1	1	-	-	-	Mining and quarrying
การผลิต	1,888	75	242	396	345	233	192	158	98	69	43	17	20	Manufacturing
การไฟฟ้า ก๊าซ ไอน้ำ และระบบปรับอากาศ	62	1	5	7	8	3	3	13	13	9	-	-	-	Electricity, gas, steam and air conditioning supply
การจัดหาน้ำ การจัดการ และการบำบัดน้ำเสีย ของเสีย และสิ่งปฏิกูล	66	-	1	3	8	7	12	12	5	13	4	1	-	Water supply; sewerage, waste management and remediation activities
การก่อสร้าง	628	16	49	43	72	79	86	99	77	58	29	11	9	Construction
การขายส่งและการขายปลีก การซ่อมยานยนต์และจักรยายนต์	3,761	64	206	344	439	505	481	465	401	288	207	167	192	Wholesale and retail trade; repair of motor vehicles motorcycles
การขนส่ง และสถานที่เก็บสินค้า	325	3	10	33	32	33	49	49	45	40	22	3	8	Transportation and storage
ที่พักแรมและบริการด้านอาหาร	1,916	61	143	149	186	232	266	248	230	192	103	62	46	Accommodation and food service activities
ข้อมูลข่าวสารและการสื่อสาร	57	3	11	8	4	9	7	5	7	4	-	-	-	Information and communication
กิจกรรมทางการเงินและการประกันภัย	266	-	13	42	29	30	46	46	24	25	5	1	3	Financial and insurance activities
กิจกรรมอสังหาริมทรัพย์	11	-	-	1	1	-	3	3	-	1	-	1	-	Real estate activities
กิจกรรมทางวิชาชีพ วิทยาศาสตร์ และเทคนิค	81	1	3	12	9	12	11	12	7	8	1	3	3	Professional, scientific and technical activities
กิจกรรมการบริหาร และการบริการสนับสนุน	93	3	11	15	8	12	8	5	16	5	4	3	4	Administrative and support service activities
การบริหารราชการ การป้องกันประเทศ และการประกันสังคมภาคบังคับ	2,126	11	137	270	272	307	297	296	328	164	28	9	8	Public administration and defence; compulsory social security
การศึกษา	1,195	1	29	93	117	92	97	201	310	239	11	4	1	Education
กิจกรรมด้านสุขภาพและงานสังคมสงเคราะห์	808	3	45	73	160	129	96	140	97	48	10	1	5	Human health and social work activities
ศิลปะ ความบันเทิง และนันทนาการ	75	4	1	7	16	15	13	9	4	5	-	-	1	Arts, entertainment and recreation
กิจกรรมบริการด้านอื่น ๆ	613	-	57	67	52	79	117	88	75	39	16	14	11	Other service activities
กิจกรรมการจ้างงานในครัวเรือนส่วนบุคคล กิจกรรมการผลิตสินค้าและบริการ ที่ทำขึ้นเองเพื่อใช้ในครัวเรือน ซึ่งไม่สามารถ จำแนกกิจกรรมได้อย่างชัดเจน	215	20	7	9	24	19	28	36	26	25	13	7	1	Activities of households as employers; undifferentiated goods and services-producing activities of households for own use
กิจกรรมขององค์การระหว่างประเทศ และภาคีสมาชิก	-	-	-	-	-	-	-	-	-	-	-	-	-	Activities of extraterritorial organizations and bodies
ไม่ทราบ	58	7	5	11	9	7	4	3	1	4	5	1	1	Unknown

ตารางที่ 15 ประชากรอายุ 15 ปีขึ้นไปทำงานในรอบปี จำแนกตามหมวดอุตสาหกรรม กลุ่มอายุ เพศ และเขตการปกครอง (ต่อ)

Table 15 Usually economically active population 15 years of age and over by industry, age group, sex and area (Contd.)

หมวดอุตสาหกรรม เพศ และเขตการปกครอง	รวม Total	กลุ่มอายุ Age group											Major industry group, sex and area	
		15 - 19	20 - 24	25 - 29	30 - 34	35 - 39	40 - 44	45 - 49	50 - 54	55 - 59	60 - 64	65 - 69		70 ขึ้นไป and over
ชาย	7,285	159	529	844	950	899	912	938	894	597	257	137	170	Male
เกษตรกรรม การป่าไม้ และการประมง	368	9	24	28	47	25	41	41	37	35	29	18	34	Agriculture, forestry and fishing
การทำเหมืองแร่ และเหมืองหิน	1	-	-	1	-	-	-	-	-	-	-	-	-	Mining and quarrying
การผลิต	924	43	124	206	187	125	77	59	36	32	16	8	10	Manufacturing
การไฟฟ้า ก๊าซ ไอน้ำ และระบบปรับอากาศ	46	1	4	4	5	3	3	13	11	3	-	-	-	Electricity, gas, steam and air conditioning supply
การจัดหาน้ำ การจัดการ และการบำบัดน้ำเสีย ของเสีย และสิ่งปฏิกูล	52	-	1	3	5	7	8	10	5	9	3	1	-	Water supply; sewerage, waste management and remediation activities
การก่อสร้าง	510	12	43	38	62	64	70	72	62	46	25	8	8	Construction
การขายส่งและการขายปลีก การซ่อมยานยนต์และจักรยายนต์	1,811	43	124	178	238	242	235	231	181	115	92	55	76	Wholesale and retail trade; repair of motor vehicles motorcycles
การขนส่ง และสถานที่เก็บสินค้า	295	3	8	31	29	28	42	43	45	37	21	1	7	Transportation and storage
ที่พักแรมและบริการด้านอาหาร	682	25	54	63	78	82	88	94	79	52	32	21	14	Accommodation and food service activities
ข้อมูลข่าวสารและการสื่อสาร	37	3	5	5	4	5	4	3	4	4	-	-	-	Information and communication
กิจกรรมทางการเงินและการประกันภัย	126	-	1	25	16	13	21	22	14	12	-	-	1	Financial and insurance activities
กิจกรรมอสังหาริมทรัพย์	1	-	-	-	1	-	-	-	-	-	-	-	-	Real estate activities
กิจกรรมทางวิชาชีพ วิทยาศาสตร์ และเทคนิค	51	1	3	8	4	8	5	7	4	5	1	3	3	Professional, scientific and technical activities
กิจกรรมการบริหาร และการบริการสนับสนุน	54	3	4	8	5	7	5	3	10	1	3	3	3	Administrative and support service activities
การบริหารราชการ การป้องกันประเทศ และการประกันสังคมภาคบังคับ	1,406	7	88	169	154	205	203	207	224	115	20	7	7	Public administration and defence; compulsory social security
การศึกษา	444	1	8	29	38	28	35	72	133	92	4	3	-	Education
กิจกรรมด้านสุขภาพและงานสังคมสงเคราะห์	149	1	9	10	31	21	24	21	18	8	4	1	-	Human health and social work activities
ศิลปะ ความบันเทิง และนันทนาการ	50	3	1	5	9	9	7	7	3	5	-	-	1	Arts, entertainment and recreation
กิจกรรมบริการด้านอื่น ๆ	196	-	18	22	23	22	35	25	20	15	4	7	5	Other service activities
กิจกรรมการจ้างงานในครัวเรือนส่วนบุคคล กิจกรรมการผลิตสินค้าและบริการ ที่ทำขึ้นเองเพื่อใช้ในครัวเรือน ซึ่งไม่สามารถ จำแนกกิจกรรมได้อย่างชัดเจน	45	-	3	3	6	3	8	7	7	8	1	1	-	Activities of households as employers; undifferentiated goods and services-producing activities of households for own use
กิจกรรมขององค์การระหว่างประเทศ และภาคีสมาชิก	-	-	-	-	-	-	-	-	-	-	-	-	-	Activities of extraterritorial organizations and bodies
ไม่ทราบ	35	4	5	7	7	3	1	1	1	3	3	-	1	Unknown

ตารางที่ 15 ประชากรอายุ 15 ปีขึ้นไปทำงานในรอบปี จำแนกตามหมวดอุตสาหกรรม กลุ่มอายุ เพศ และเขตการปกครอง (ต่อ)

Table 15 Usually economically active population 15 years of age and over by industry, age group, sex and area (Contd.)

หมวดอุตสาหกรรม เพศ และเขตการปกครอง	รวม Total	กลุ่มอายุ Age group											Major industry group, sex and area	
		15 - 19	20 - 24	25 - 29	30 - 34	35 - 39	40 - 44	45 - 49	50 - 54	55 - 59	60 - 64	65 - 69		70 ขึ้นไป and over
หญิง	7,529	122	469	775	894	941	957	1,011	932	699	307	214	209 #	Female
เกษตรกรรม การป่าไม้ และการประมง	199	-	-	7	7	13	15	20	24	21	33	26	33	Agriculture, forestry and fishing
การทำเหมืองแร่ และเหมืองหิน	3	-	-	-	-	-	-	-	1	1	-	-	-	Mining and quarrying
การผลิต	964	32	118	189	159	107	115	99	63	37	27	9	9	Manufacturing
การไฟฟ้า ก๊าซ ไอน้ำ และระบบปรับอากาศ	16	-	1	3	3	-	-	-	3	7	-	-	-	Electricity, gas, steam and air conditioning supply
การจัดหาน้ำ การจัดการ และการบำบัดน้ำเสีย ของเสีย และสิ่งปฏิกูล	13	-	-	-	3	-	4	1	-	4	1	-	-	Water supply; sewerage, waste management and remediation activities
การก่อสร้าง	118	4	5	5	11	15	16	27	15	12	4	3	1	Construction
การขายส่งและการขายปลีก การซ่อมยานยนต์และจักรยายนต์	1,949	21	82	166	200	263	246	234	220	173	115	112	115	Wholesale and retail trade; repair of motor vehicles motorcycles
การขนส่ง และสถานที่เก็บสินค้า	31	-	1	3	3	5	7	5	-	3	1	1	1	Transportation and storage
ที่พักแรมและบริการด้านอาหาร	1,234	35	88	85	108	150	178	155	151	140	71	41	32	Accommodation and food service activities
ข้อมูลข่าวสารและการสื่อสาร	20	-	5	3	-	4	3	3	3	-	-	-	-	Information and communication
กิจกรรมทางการเงินและการประกันภัย	140	-	12	17	13	17	25	24	9	13	5	1	1	Financial and insurance activities
กิจกรรมอสังหาริมทรัพย์	9	-	-	1	-	-	3	3	-	1	-	1	-	Real estate activities
กิจกรรมทางวิชาชีพ วิทยาศาสตร์ และเทคนิค	29	-	-	4	5	4	5	5	3	3	-	-	-	Professional, scientific and technical activities
กิจกรรมการบริหาร และการบริการสนับสนุน	40	-	7	7	3	5	3	3	5	4	1	-	1	Administrative and support service activities
การบริหารราชการ การป้องกันประเทศ และการประกันสังคมภาคบังคับ	719	4	48	101	118	102	94	88	104	48	8	3	1	Public administration and defence; compulsory social security
การศึกษา	752	-	21	64	78	64	62	128	177	147	7	1	1	Education
กิจกรรมด้านสุขภาพและงานสังคมสงเคราะห์	658	1	36	63	128	108	72	119	79	40	7	-	5	Human health and social work activities
ศิลปะ ความบันเทิง และนันทนาการ	25	1	-	1	6	5	7	3	1	-	-	-	-	Arts, entertainment and recreation
กิจกรรมบริการด้านอื่น ๆ	417	-	38	45	29	57	82	63	55	24	12	7	5	Other service activities
กิจกรรมการจ้างงานในครัวเรือนส่วนบุคคล กิจกรรมการผลิตสินค้าและบริการ ที่ทำขึ้นเองเพื่อใช้ในครัวเรือน ซึ่งไม่สามารถ จำแนกกิจกรรมได้อย่างชัดเจน	170	20	4	7	18	16	20	30	19	17	12	5	1	Activities of households as employers; undifferentiated goods and services-producing activities of households for own use
กิจกรรมขององค์การระหว่างประเทศ และภาคีสมาชิก	-	-	-	-	-	-	-	-	-	-	-	-	-	Activities of extraterritorial organizations and bodies
ไม่ทราบ	23	3	-	4	3	4	3	1	-	1	3	1	-	Unknown

ตารางที่ 15 ประชากรอายุ 15 ปีขึ้นไปทำงานในรอบปี จำแนกตามหมวดอุตสาหกรรม กลุ่มอายุ เพศ และเขตการปกครอง (ต่อ)

Table 15 Usually economically active population 15 years of age and over by industry, age group, sex and area (Contd.)

หมวดอุตสาหกรรม เพศ และเขตการปกครอง	รวม Total	กลุ่มอายุ Age group												Major industry group, sex and area
		15 - 19	20 - 24	25 - 29	30 - 34	35 - 39	40 - 44	45 - 49	50 - 54	55 - 59	60 - 64	65 - 69	70 ขึ้นไป and over	
นอกเขตเทศบาล	118,756	4,109	10,911	11,951	12,930	13,907	14,970	14,434	12,034	9,338	6,014	3,920	4,240	Non-municipal area
เกษตรกรรม การป่าไม้ และการประมง	44,312	985	1,995	2,583	3,165	4,249	5,479	5,745	5,395	5,027	3,807	2,741	3,141	Agriculture, forestry and fishing
การทำเหมืองแร่ และเหมืองหิน	43	1	3	8	9	7	3	5	4	3	1	-	-	Mining and quarrying
การผลิต	25,033	1,509	4,490	4,492	4,186	3,365	2,602	1,846	1,036	643	358	224	282	Manufacturing
การไฟฟ้า ก๊าซ ไอน้ำ และระบบปรับอากาศ	237	1	22	30	37	29	39	39	23	13	1	1	1	Electricity, gas, steam and air conditioning supply
การจัดหาน้ำ การจัดการ และการบำบัดน้ำเสีย ของเสีย และสิ่งปฏิกูล	341	3	8	25	28	44	74	50	61	40	6	3	-	Water supply; sewerage, waste management and remediation activities
การก่อสร้าง	8,019	283	406	615	895	1,140	1,240	1,290	946	608	361	149	86	Construction
การขายส่งและการขายปลีก														Wholesale and retail trade; repair
การซ่อมยานยนต์และจักรยายนต์	12,165	357	844	1,190	1,377	1,570	1,678	1,511	1,212	942	627	410	448	of motor vehicles motorcycles
การขนส่ง และสถานที่เก็บสินค้า	1,702	17	88	156	197	226	315	277	191	116	66	37	17	Transportation and storage
ที่พักแรมและบริการด้านอาหาร	7,129	394	671	768	760	826	947	914	730	494	335	183	108	Accommodation and food service activities
ข้อมูลข่าวสารและการสื่อสาร	142	1	10	23	19	30	14	15	8	9	6	2	3	Information and communication
กิจกรรมทางการเงินและการประกันภัย	392	1	26	64	49	79	61	42	34	26	3	3	4	Financial and insurance activities
กิจกรรมอสังหาริมทรัพย์	63	1	4	5	9	5	6	10	2	9	4	3	4	Real estate activities
กิจกรรมทางวิชาชีพ วิทยาศาสตร์ และเทคนิค	221	3	24	49	36	40	21	21	13	5	6	1	1	Professional, scientific and technical activities
กิจกรรมการบริหาร และการบริการสนับสนุน	818	41	81	70	90	99	132	114	77	48	48	10	6	Administrative and support service activities
การบริหารราชการ การป้องกันประเทศ และการประกันสังคมภาคบังคับ	5,618	66	1,251	533	580	679	725	727	579	354	72	26	26	Public administration and defence; compulsory social security
การศึกษา	5,770	25	232	569	708	627	679	1,037	1,162	611	86	13	22	Education
กิจกรรมด้านสุขภาพและงานสังคมสงเคราะห์	1,887	27	188	277	303	282	266	233	156	96	30	19	10	Human health and social work activities
ศิลปะ ความบันเทิง และนันทนาการ	2,005	285	360	234	179	262	261	203	111	62	28	10	10	Arts, entertainment and recreation
กิจกรรมบริการด้านอื่น ๆ	1,845	60	165	177	198	262	301	217	169	126	93	45	31	Other service activities
กิจกรรมการจ้างงานในครัวเรือนส่วนบุคคล														Activities of households as employers;
กิจกรรมการผลิตสินค้าและบริการ ที่ทำขึ้นเองเพื่อใช้ในครัวเรือน ซึ่งไม่สามารถ จำแนกกิจกรรมได้อย่างชัดเจน	715	6	23	44	75	67	101	112	103	84	55	30	14	undifferentiated goods and services-producing activities of households for own use
กิจกรรมขององค์การระหว่างประเทศ และภาคีสมาชิก	-	-	-	-	-	-	-	-	-	-	-	-	-	Activities of extraterritorial organizations and bodies
ไม่ทราบ	299	42	19	40	30	19	23	26	22	23	19	10	26	Unknown

ตารางที่ 15 ประชากรอายุ 15 ปีขึ้นไปทำงานในรอบปี จำแนกตามหมวดอุตสาหกรรม กลุ่มอายุ เพศ และเขตการปกครอง (ต่อ)

Table 15 Usually economically active population 15 years of age and over by industry, age group, sex and area (Contd.)

หมวดอุตสาหกรรม เพศ และเขตการปกครอง	รวม Total	กลุ่มอายุ Age group											Major industry group, sex and area	
		15 - 19	20 - 24	25 - 29	30 - 34	35 - 39	40 - 44	45 - 49	50 - 54	55 - 59	60 - 64	65 - 69		70 ขึ้นไป and over
ชาย	61,822	2,345	6,154	6,482	6,740	6,964	7,382	7,414	6,098	4,715	3,136	2,022	2,371	Male
เกษตรกรรม การป่าไม้ และการประมง	24,160	674	1,329	1,741	1,895	2,320	2,824	2,935	2,680	2,517	1,981	1,447	1,817	Agriculture, forestry and fishing
การทำเหมืองแร่ และเหมืองหิน	33	1	3	6	6	7	1	5	3	-	-	-	-	Mining and quarrying
การผลิต	10,923	743	2,056	2,245	1,920	1,413	946	695	372	209	126	80	116	Manufacturing
การไฟฟ้า ก๊าซ ไอน้ำ และระบบปรับอากาศ	189	1	17	23	31	24	33	28	20	8	1	1	1	Electricity, gas, steam and air conditioning supply
การจัดหาน้ำ การจัดการ และการบำบัดน้ำเสีย ของเสีย และสิ่งปฏิกูล	246	3	5	17	17	28	48	37	49	34	6	3	-	Water supply; sewerage, waste management and remediation activities
การก่อสร้าง	6,169	230	320	515	702	870	897	977	702	464	297	130	65	Construction
การขายส่งและการขายปลีก การซ่อมยานยนต์และจักรยายนต์	5,679	221	407	594	732	711	777	711	503	373	277	161	212	Wholesale and retail trade; repair of motor vehicles motorcycles
การขนส่ง และสถานที่เก็บสินค้า	1,492	15	75	133	171	198	277	247	157	106	66	33	14	Transportation and storage
ที่พักแรมและบริการด้านอาหาร	2,606	171	337	353	301	289	272	250	230	156	122	83	40	Accommodation and food service activities
ข้อมูลข่าวสารและการสื่อสาร	90	1	8	15	13	12	10	10	4	8	5	1	3	Information and communication
กิจกรรมทางการเงินและการประกันภัย	172	1	5	21	18	29	33	20	19	18	1	3	4	Financial and insurance activities
กิจกรรมอสังหาริมทรัพย์	36	-	3	3	3	1	5	6	1	5	3	3	4	Real estate activities
กิจกรรมทางวิชาชีพ วิทยาศาสตร์ และเทคนิค	119	1	13	26	16	19	12	11	10	4	5	1	1	Professional, scientific and technical activities
กิจกรรมการบริหาร และการบริการสนับสนุน	489	31	55	41	53	64	79	55	44	28	26	6	6	Administrative and support service activities
การบริหารราชการ การป้องกันประเทศ และการประกันสังคมภาคบังคับ	4,001	53	1,124	258	320	396	487	533	442	285	62	21	22	Public administration and defence; compulsory social security
การศึกษา	2,999	15	108	214	273	309	369	627	652	353	50	6	22	Education
กิจกรรมด้านสุขภาพและงานสังคมสงเคราะห์	458	1	32	60	60	63	86	51	41	36	14	6	8	Human health and social work activities
ศิลปะ ความบันเทิง และนันทนาการ	860	130	184	106	67	78	88	82	61	31	21	6	8	Arts, entertainment and recreation
กิจกรรมบริการด้านอื่น ๆ	801	22	57	83	106	105	108	96	73	62	51	22	18	Other service activities
กิจกรรมการจ้างงานในครัวเรือนส่วนบุคคล กิจกรรมการผลิตสินค้าและบริการ ที่ทำขึ้นเองเพื่อใช้ในครัวเรือน ซึ่งไม่สามารถ จำแนกกิจกรรมได้อย่างชัดเจน	163	-	6	10	26	17	22	26	23	12	14	4	4	Activities of households as employers; undifferentiated goods and services-producing activities of households for own use
กิจกรรมขององค์การระหว่างประเทศ และภาคีสมาชิก	-	-	-	-	-	-	-	-	-	-	-	-	-	Activities of extraterritorial organizations and bodies
ไม่ทราบ	136	28	10	18	13	10	5	10	13	8	8	5	8	Unknown

ตารางที่ 15 ประชากรอายุ 15 ปีขึ้นไปทำงานในรอบปี จำแนกตามหมวดอุตสาหกรรม กลุ่มอายุ เพศ และเขตการปกครอง (ต่อ)

Table 15 Usually economically active population 15 years of age and over by industry, age group, sex and area (Contd.)

หมวดอุตสาหกรรม เพศ และเขตการปกครอง	รวม Total	กลุ่มอายุ Age group												Major industry group, sex and area
		15 - 19	20 - 24	25 - 29	30 - 34	35 - 39	40 - 44	45 - 49	50 - 54	55 - 59	60 - 64	65 - 69	70 ขึ้นไป and over	
หญิง	56,934	1,764	4,757	5,470	6,190	6,942	7,588	7,020	5,936	4,623	2,878	1,898	1,868	Female
เกษตรกรรม การป่าไม้ และการประมง	20,152	312	666	842	1,270	1,929	2,655	2,810	2,714	2,511	1,826	1,295	1,324	Agriculture, forestry and fishing
การทำเหมืองแร่ และเหมืองหิน	10	-	-	1	3	-	1	-	1	3	1	-	-	Mining and quarrying
การผลิต	14,110	766	2,434	2,247	2,266	1,952	1,655	1,151	664	343	231	144	166	Manufacturing
การไฟฟ้า ก๊าซ ไอน้ำ และระบบปรับอากาศ	48	-	5	7	6	5	6	10	3	5	-	-	-	Electricity, gas, steam and air conditioning supply
การจัดหาน้ำ การจัดการ และการบำบัดน้ำเสีย ของเสีย และสิ่งปฏิกูล	95	-	3	8	12	15	26	13	12	6	-	-	-	Water supply; sewerage, waste management and remediation activities
การก่อสร้าง	1,851	53	86	100	192	271	343	313	244	144	64	19	21	Construction
การขายส่งและการขายปลีก การซ่อมยานยนต์และจักรยายนต์	6,486	136	437	596	645	859	900	800	709	568	351	250	236	Wholesale and retail trade; repair of motor vehicles motorcycles
การขนส่ง และสถานที่เก็บสินค้า	210	1	13	23	26	28	38	30	35	10	-	4	3	Transportation and storage
ที่พักแรมและบริการด้านอาหาร	4,523	223	333	415	459	537	674	663	500	337	213	100	68	Accommodation and food service activities
ข้อมูลข่าวสารและการสื่อสาร	52	-	3	8	6	18	4	5	4	1	1	1	-	Information and communication
กิจกรรมทางการเงินและการประกันภัย	220	-	21	44	31	50	28	22	15	8	1	-	-	Financial and insurance activities
กิจกรรมอสังหาริมทรัพย์	27	1	1	3	6	4	1	4	1	4	1	-	-	Real estate activities
กิจกรรมทางวิชาชีพ วิทยาศาสตร์ และเทคนิค	101	1	12	23	21	21	9	9	3	1	1	-	-	Professional, scientific and technical activities
กิจกรรมการบริหาร และการบริการสนับสนุน	328	10	26	28	37	35	53	59	34	19	22	4	-	Administrative and support service activities
การบริหารราชการ การป้องกันประเทศ และการประกันสังคมภาคบังคับ	1,617	13	127	275	261	282	238	194	137	69	10	5	4	Public administration and defence; compulsory social security
การศึกษา	2,772	9	124	355	435	317	310	410	511	258	36	6	-	Education
กิจกรรมด้านสุขภาพและงานสังคมสงเคราะห์	1,429	26	156	217	243	219	180	182	115	61	15	13	3	Human health and social work activities
ศิลปะ ความบันเทิง และนันทนาการ	1,145	155	176	128	112	184	173	121	51	31	8	4	3	Arts, entertainment and recreation
กิจกรรมบริการด้านอื่น ๆ	1,043	38	109	94	93	157	193	121	95	65	42	23	13	Other service activities
กิจกรรมการจ้างงานในครัวเรือนส่วนบุคคล กิจกรรมการผลิตสินค้าและบริการ ที่ทำขึ้นเองเพื่อใช้ในครัวเรือน ซึ่งไม่สามารถ จำแนกกิจกรรมได้อย่างชัดเจน	552	6	17	33	49	50	80	86	80	72	41	26	10	Activities of households as employers; undifferentiated goods and services-producing activities of households for own use
กิจกรรมขององค์การระหว่างประเทศ และภาคีสมาชิก	-	-	-	-	-	-	-	-	-	-	-	-	-	Activities of extraterritorial organizations and bodies
ไม่ทราบ	163	14	9	22	17	9	18	15	9	15	12	5	18	Unknown

ตารางที่ 16 ประชากรอายุ 15 ปีขึ้นไปทำงานในรอบปี จำแนกตามสถานภาพการทำงาน กลุ่มอายุ เพศ และเขตการปกครอง

Table 16 Usually economically active population 15 years of age and over by work status, age group, sex and area

กลุ่มอายุ เพศ และเขตการปกครอง	รวม Total	สถานภาพการทำงาน Work status							สมาชิกของ การรวมกลุ่ม Member of producer's cooperatives	ไม่ทราบ Unknown	Age group, sex and area
		นายจ้าง Employer	ผู้ประกอบการ ธุรกิจส่วนตัว โดยไม่มีลูกจ้าง Own account worker	ผู้ช่วยธุรกิจ ในครัวเรือน โดยไม่ได้รับค่าจ้าง Unpaid family worker	ลูกจ้าง Employee			เอกชน Private employee			
					รัฐบาล Government employee	รัฐวิสาหกิจ Government enterprise					
ยอดรวม	133,570	1,556	42,698	19,902	16,973	761	50,800	138	741	Total	
15 - 19	4,390	19	306	688	123	8	3,191	3	53	15 - 19	
20 - 24	11,908	33	911	1,471	1,832	58	7,532	5	66	20 - 24	
25 - 29	13,570	77	1,688	1,751	1,714	98	8,146	10	85	25 - 29	
30 - 34	14,774	124	2,739	1,950	2,054	110	7,695	12	91	30 - 34	
35 - 39	15,746	184	4,217	2,195	2,060	100	6,893	19	78	35 - 39	
40 - 44	16,839	247	5,823	2,569	2,131	121	5,839	21	87	40 - 44	
45 - 49	16,383	289	6,285	2,326	2,600	105	4,688	10	80	45 - 49	
50 - 54	13,860	204	5,739	2,153	2,625	85	2,966	18	70	50 - 54	
55 - 59	10,633	168	5,155	1,793	1,502	60	1,897	16	42	55 - 59	
60 - 64	6,577	116	3,906	1,208	213	10	1,078	9	36	60 - 64	
65 - 69	1,270	54	2,738	869	58	3	521	4	24	65 - 69	
70 ขึ้นไป	4,619	40	3,192	930	29	4	355	12	28	70 and over	

ตารางที่ 16 ประชากรอายุ 15 ปีขึ้นไปทำงานในรอบปี จำแนกตามสถานภาพการทำงาน กลุ่มอายุ เพศ และเขตการปกครอง (ต่อ)

Table 16 Usually economically active population 15 years of age and over by work status, age group, sex and area (Contd.)

กลุ่มอายุ เพศ และเขตการปกครอง	รวม Total	สถานภาพการทำงาน Work status							สมาชิกของ การรวมกลุ่ม Member of producer's cooperatives	ไม่ทราบ Unknown	Age group, sex and area
		นายจ้าง Employer	ผู้ประกอบการ ธุรกิจส่วนตัว โดยไม่มีลูกจ้าง Own account worker	ผู้ช่วยธุรกิจ ในครัวเรือน โดยไม่ได้รับค่าจ้าง Unpaid family worker	ลูกจ้าง Employee			เอกชน Private employee			
					รัฐบาล Government employee	รัฐวิสาหกิจ Government enterprise					
ชาย	69,107	1,006	23,725	7,041	9,464	520	26,909	36	405	Male	
15 - 19	2,503	9	161	436	78	6	1,748	1	33	15 - 19	
20 - 24	6,683	18	523	847	1,362	30	3,865	1	37	20 - 24	
25 - 29	7,326	43	1,012	945	735	57	4,485	3	46	25 - 29	
30 - 34	7,690	73	1,579	945	870	75	4,089	5	54	30 - 34	
35 - 39	7,863	122	2,243	827	1,027	66	3,538	6	34	35 - 39	
40 - 44	8,294	172	3,056	836	1,212	87	2,886	4	40	40 - 44	
45 - 49	8,352	200	3,415	632	1,519	76	2,466	1	41	45 - 49	
50 - 54	6,992	131	3,011	544	1,532	64	1,660	6	44	50 - 54	
55 - 59	5,312	107	2,823	377	895	47	1,039	3	22	55 - 59	
60 - 64	3,393	70	2,244	266	148	9	629	3	24	60 - 64	
65 - 69	2,158	32	1,577	200	39	1	294	1	15	65 - 69	
70 ขึ้นไป	2,541	28	2,051	188	46	3	210	1	14	70 and over	

ตารางที่ 16 ประชากรอายุ 15 ปีขึ้นไปทำงานในรอบปี จำแนกตามสถานภาพการทำงาน กลุ่มอายุ เพศ และเขตการปกครอง (ต่อ)

Table 16 Usually economically active population 15 years of age and over by work status, age group, sex and area (Contd.)

กลุ่มอายุ เพศ และเขตการปกครอง	รวม Total	สถานภาพการทำงาน Work status							สมาชิกของ การรวมกลุ่ม Member of producer's cooperatives	ไม่ทราบ Unknown	Age group, sex and area
		นายจ้าง Employer	ผู้ประกอบการ ธุรกิจส่วนตัว โดยไม่มีลูกจ้าง Own account worker	ผู้ช่วยธุรกิจ ในครัวเรือน โดยไม่ได้รับค่าจ้าง Unpaid family worker	ลูกจ้าง รัฐบาล Government employee	ลูกจ้าง รัฐวิสาหกิจ Government enterprise	เอกชน Private employee				
หญิง	64,463	550	18,973	12,861	7,508	241	23,891	102	336	Female	
15 - 19	1,887	10	114	252	45	1	1,443	1	19	15 - 19	
20 - 24	5,225	15	388	624	470	28	3,667	4	28	20 - 24	
25 - 29	6,245	34	676	806	979	42	3,661	8	39	25 - 29	
30 - 34	7,084	51	1,159	1,005	1,184	35	3,606	6	37	30 - 34	
35 - 39	7,883	62	1,974	1,368	1,033	34	3,355	13	44	35 - 39	
40 - 44	8,545	75	2,767	1,733	919	34	2,952	17	48	40 - 44	
45 - 49	8,031	89	2,869	1,694	1,081	29	2,222	9	39	45 - 49	
50 - 54	6,868	73	2,728	1,609	1,093	21	1,306	12	26	50 - 54	
55 - 59	5,321	61	2,333	1,416	607	13	858	13	21	55 - 59	
60 - 64	3,184	46	1,662	943	65	1	449	6	12	60 - 64	
65 - 69	2,112	22	1,161	669	19	1	227	3	9	65 - 69	
70 ขึ้นไป	2,078	12	1,140	742	13	1	145	10	14	70 and over	

ตารางที่ 16 ประชากรอายุ 15 ปีขึ้นไปทำงานในรอบปี จำแนกตามสถานภาพการทำงาน กลุ่มอายุ เพศ และเขตการปกครอง (ต่อ)

Table 16 Usually economically active population 15 years of age and over by work status, age group, sex and area (Contd.)

กลุ่มอายุ เพศ และเขตการปกครอง	รวม Total	สถานภาพการทำงาน Work status							สมาชิกของ การรวมกลุ่ม Member of producer's cooperatives	ไม่ทราบ Unknown	Age group, sex and area
		นายจ้าง Employer	ผู้ประกอบการ ธุรกิจส่วนตัว โดยไม่มีลูกจ้าง Own account worker	ผู้ช่วยธุรกิจ ในครัวเรือน โดยไม่ได้รับค่าจ้าง Unpaid family worker	ลูกจ้าง Employee			เอกชน Private employee			
					รัฐบาล Government employee	รัฐวิสาหกิจ Government enterprise					
ในเขตเทศบาล	14,814	306	4,660	1,875	4,015	210	3,643	8	98	Municipal area	
15 - 19	281	3	28	44	12	1	186	-	7	15 - 19	
20 - 24	998	3	152	162	205	8	459	-	9	20 - 24	
25 - 29	1,619	21	259	214	410	24	682	-	9	25 - 29	
30 - 34	1,844	24	365	238	536	22	649	-	9	30 - 34	
35 - 39	1,839	29	556	253	501	28	462	3	8	35 - 39	
40 - 44	1,869	50	669	242	470	38	388	-	12	40 - 44	
45 - 49	1,949	60	678	199	641	33	327	1	9	45 - 49	
50 - 54	1,826	35	643	177	713	32	204	3	20	50 - 54	
55 - 59	1,295	45	504	108	464	23	146	-	5	55 - 59	
60 - 64	564	17	337	83	45	1	78	-	1	60 - 64	
65 - 69	350	8	222	69	9	-	34	1	7	65 - 69	
70 ขึ้นไป	379	11	247	85	8	-	28	-	1	70 and over	

ตารางที่ 16 ประชากรอายุ 15 ปีขึ้นไปทำงานในรอบปี จำแนกตามสถานภาพการทำงาน กลุ่มอายุ เพศ และเขตการปกครอง (ต่อ)

Table 16 Usually economically active population 15 years of age and over by work status, age group, sex and area (Contd.)

กลุ่มอายุ เพศ และเขตการปกครอง	รวม Total	สถานภาพการทำงาน Work status							สมาชิกของ การรวมกลุ่ม Member of producer's cooperatives	ไม่ทราบ Unknown	Age group, sex and area
		นายจ้าง Employer	ผู้ประกอบการ ธุรกิจส่วนตัว โดยไม่มีลูกจ้าง Own account worker	ผู้ช่วยธุรกิจ ในครัวเรือน โดยไม่ได้รับค่าจ้าง Unpaid family worker	ลูกจ้าง Employee			เอกชน Private employee			
					รัฐบาล Government employee	รัฐวิสาหกิจ Government enterprise					
ชาย	7,285	177	2,303	693	1,973	144	1,941	4	50	Male	
15 - 19	159	3	18	29	8	1	95	-	4	15 - 19	
20 - 24	529	3	92	81	103	4	240	-	7	20 - 24	
25 - 29	844	10	154	87	203	13	372	-	4	25 - 29	
30 - 34	950	13	233	105	225	16	354	-	4	30 - 34	
35 - 39	899	21	287	81	247	15	241	3	4	35 - 39	
40 - 44	912	32	331	68	251	26	201	-	3	40 - 44	
45 - 49	938	33	332	67	308	29	166	-	3	45 - 49	
50 - 54	894	15	282	74	367	25	118	-	13	50 - 54	
55 - 59	597	27	219	29	225	15	82	-	1	55 - 59	
60 - 64	257	9	148	30	26	-	42	-	1	60 - 64	
65 - 69	137	4	80	25	7	-	14	1	5	65 - 69	
70 ขึ้นไป	170	8	125	17	4	-	14	-	1	70 and over	

ตารางที่ 16 ประชากรอายุ 15 ปีขึ้นไปทำงานในรอบปี จำแนกตามสถานภาพการทำงาน กลุ่มอายุ เพศ และเขตการปกครอง (ต่อ)

Table 16 Usually economically active population 15 years of age and over by work status, age group, sex and area (Contd.)

กลุ่มอายุ เพศ และเขตการปกครอง	รวม Total	สถานภาพการทำงาน Work status							สมาชิกของ การรวมกลุ่ม Member of producer's cooperatives	ไม่ทราบ Unknown	Age group, sex and area
		นายจ้าง Employer	ผู้ประกอบการ ธุรกิจส่วนตัว โดยไม่มีลูกจ้าง Own account worker	ผู้ช่วยธุรกิจ ในครัวเรือน โดยไม่ได้รับค่าจ้าง Unpaid family worker	ลูกจ้าง Employee			เอกชน Private employee			
					รัฐบาล Government employee	รัฐวิสาหกิจ Government enterprise					
หญิง	759	129	2,357	1,181	2,041	67	1,702	4	48	Female	
15 - 19	122	-	9	15	4	-	91	-	3	15 - 19	
20 - 24	469	-	60	81	102	4	219	-	3	20 - 24	
25 - 29	775	11	104	127	207	11	309	-	5	25 - 29	
30 - 34	894	11	132	133	311	7	295	-	5	30 - 34	
35 - 39	941	8	269	172	254	13	220	-	4	35 - 39	
40 - 44	957	19	337	174	219	12	187	-	9	40 - 44	
45 - 49	1,011	27	345	132	333	4	162	1	7	45 - 49	
50 - 54	932	20	362	103	346	7	86	3	7	50 - 54	
55 - 59	699	19	285	79	240	8	64	-	4	55 - 59	
60 - 64	307	8	189	53	19	1	36	-	-	60 - 64	
65 - 69	214	4	142	44	3	-	20	-	1	65 - 69	
70 ขึ้นไป	209	3	121	68	4	-	13	-	-	70 and over	

ตารางที่ 16 ประชากรอายุ 15 ปีขึ้นไปทำงานในรอบปี จำแนกตามสถานภาพการทำงาน กลุ่มอายุ เพศ และเขตการปกครอง (ต่อ)

Table 16 Usually economically active population 15 years of age and over by work status, age group, sex and area (Contd.)

กลุ่มอายุ เพศ และเขตการปกครอง	รวม Total	สถานภาพการทำงาน Work status							สมาชิกของ การรวมกลุ่ม Member of producer's cooperatives	ไม่ทราบ Unknown	Age group, sex and area
		นายจ้าง Employer	ผู้ประกอบการ ธุรกิจส่วนตัว โดยไม่มีลูกจ้าง Own account worker	ผู้ช่วยธุรกิจ ในครัวเรือน โดยไม่ได้รับค่าจ้าง Unpaid family worker	ลูกจ้าง Employee			เอกชน Private employee			
					รัฐบาล Government employee	รัฐวิสาหกิจ Government enterprise					
นอกเขตเทศบาล	118,756	1,250	38,038	18,027	12,958	551	47,158	130	643	Non-municipal area	
15 - 19	4,109	17	278	644	111	6	3,004	3	46	15 - 19	
20 - 24	10,911	31	759	1,309	1,628	50	7,073	5	57	20 - 24	
25 - 29	11,951	56	1,430	1,537	1,304	74	7,464	10	76	25 - 29	
30 - 34	12,930	100	2,373	1,711	1,518	87	7,046	12	82	30 - 34	
35 - 39	13,907	155	3,661	1,943	1,558	72	6,431	17	70	35 - 39	
40 - 44	14,970	197	5,154	2,327	1,662	83	5,451	21	76	40 - 44	
45 - 49	14,343	229	5,607	2,127	1,959	72	4,361	9	71	45 - 49	
50 - 54	12,034	169	5,096	1,976	1,912	54	2,762	16	50	50 - 54	
55 - 59	9,338	123	4,651	1,685	1,038	37	1,751	16	37	55 - 59	
60 - 64	6,014	99	3,569	1,125	168	9	1,000	9	34	60 - 64	
65 - 69	3,920	46	2,516	800	49	3	486	3	18	65 - 69	
70 ขึ้นไป	4,240	29	2,945	845	51	4	327	12	27	70 and over	

ตารางที่ 16 ประชากรอายุ 15 ปีขึ้นไปทำงานในรอบปี จำแนกตามสถานภาพการทำงาน กลุ่มอายุ เพศ และเขตการปกครอง (ต่อ)

Table 16 Usually economically active population 15 years of age and over by work status, age group, sex and area (Contd.)

กลุ่มอายุ เพศ และเขตการปกครอง	รวม Total	สถานภาพการทำงาน Work status							สมาชิกของ การรวมกลุ่ม Member of producer's cooperatives	ไม่ทราบ Unknown	Age group, sex and area
		นายจ้าง Employer	ผู้ประกอบการ ธุรกิจส่วนตัว โดยไม่มีลูกจ้าง Own account worker	ผู้ช่วยธุรกิจ ในครัวเรือน โดยไม่ได้รับค่าจ้าง Unpaid family worker	ลูกจ้าง รัฐบาล Government employee	ลูกจ้าง รัฐวิสาหกิจ Government enterprise	เอกชน Private employee				
ชาย	61,822	829	21,422	6,348	7,491	376	24,968	32	355	Male	
15 - 19	23,455	6	173	407	70	5	1,652	1	29	15 - 19	
20 - 24	6,154	15	430	766	1,259	26	3,625	1	31	20 - 24	
25 - 29	6,482	33	857	858	533	43	4,113	3	42	25 - 29	
30 - 34	6,740	60	1,346	839	645	59	3,735	5	50	30 - 34	
35 - 39	6,964	101	1,956	746	780	51	3,296	4	31	35 - 39	
40 - 44	7,382	140	2,724	768	962	61	2,685	4	37	40 - 44	
45 - 49	7,414	167	3,083	565	1,211	47	2,300	1	39	45 - 49	
50 - 54	6,098	116	2,729	469	1,165	39	1,542	6	31	50 - 54	
55 - 59	4,715	80	2,604	348	671	32	957	3	20	55 - 59	
60 - 64	3,136	61	2,097	235	122	9	587	3	23	60 - 64	
65 - 69	2,022	28	1,496	175	32	1	279	-	10	65 - 69	
70 ขึ้นไป	2,371	20	1,926	170	42	3	196	1	13	70 and over	

ตารางที่ 16 ประชากรอายุ 15 ปีขึ้นไปทำงานในรอบปี จำแนกตามสถานภาพการทำงาน กลุ่มอายุ เพศ และเขตการปกครอง (ต่อ)

Table 16 Usually economically active population 15 years of age and over by work status, age group, sex and area (Contd.)

กลุ่มอายุ เพศ และเขตการปกครอง	รวม Total	สถานภาพการทำงาน Work status							สมาชิกของ การรวมกลุ่ม Member of producer's cooperatives	ไม่ทราบ Unknown	Age group, sex and area
		นายจ้าง Employer	ผู้ประกอบการ ธุรกิจส่วนตัว โดยไม่มีลูกจ้าง Own account worker	ผู้ช่วยธุรกิจ ในครัวเรือน โดยไม่ได้รับค่าจ้าง Unpaid family worker	ลูกจ้าง Employee			เอกชน Private employee			
					รัฐบาล Government employee	รัฐวิสาหกิจ Government enterprise					
หญิง	56,934	422	16,616	11,680	5,467	174	22,189	98	288	Female	
15 - 19	1,764	10	105	237	41	1	1,352	1	17	15 - 19	
20 - 24	4,757	15	328	543	368	24	3,448	4	26	20 - 24	
25 - 29	5,470	23	572	679	772	31	3,352	8	3	25 - 29	
30 - 34	6,190	40	1,027	872	873	28	3,310	6	3	30 - 34	
35 - 39	6,942	54	1,705	1,196	778	21	3,135	13	32	35 - 39	
40 - 44	7,588	57	2,430	1,559	700	22	2,766	17	40	40 - 44	
45 - 49	7,020	62	2,524	1,562	748	25	2,060	8	39	45 - 49	
50 - 54	5,936	53	2,367	1,506	747	14	1,220	9	19	50 - 54	
55 - 59	4,623	42	2,047	1,337	367	5	794	13	17	55 - 59	
60 - 64	2,878	38	1,473	889	46	-	413	6	12	60 - 64	
65 - 69	1,898	18	1,019	625	17	1	207	3	8	65 - 69	
70 ขึ้นไป	1,868	9	1,019	674	9	1	132	10	4	70 and over	

ตารางที่ 17 ประชากร จำแนกตามสถานที่เกิด เพศ และเขตการปกครอง

Table 17 Population by place of birth, sex and area

สถานที่เกิด	ประชากร Population			ในเขตเทศบาล Municipal area			นอกเขตเทศบาล Non-municipal area			Place of birth
	รวม	ชาย	หญิง	รวม	ชาย	หญิง	รวม	ชาย	หญิง	
	Total	Male	Female	Total	Male	Female	Total	Male	Female	
ยอดรวม	246,867	121,595	125,272	27,841	13,176	14,665	219,026	108,419	110,607	Total
เกิดในประเทศ	236,309	115,919	120,390	27,212	12,888	14,324	209,097	103,030	106,066	Native Born
กรุงเทพมหานคร	10,051	5,021	5,030	1,336	699	636	8,716	4,322	4,394	Bangkok Metropolis
กาญจนบุรี	346	183	163	44	20	24	302	163	139	Kanchanaburi
จันทบุรี	324	154	70	57	28	29	267	126	141	Chanthaburi
ฉะเชิงเทรา	1,137	569	568	238	108	131	898	462	437	Chachoengsao
ชลบุรี	867	516	351	131	80	51	736	436	300	Chon Buri
ชัยนาท	273	161	111	27	13	13	246	148	98	Chai Nat
ตราด	146	64	82	33	14	19	113	50	63	Trat
นครนายก	193,461	93,356	100,105	20,515	9,573	10,942	172,946	83,783	89,163	Nakhon Nayok
นครปฐม	415	260	154	66	37	29	348	223	125	Nakhon Pathom
นนทบุรี	561	310	251	84	34	50	477	276	202	Nonthaburi
ปทุมธานี	1,267	633	634	166	88	78	1,100	545	555	Pathum Thani
ประจวบคีรีขันธ์	176	97	79	29	13	16	147	84	63	Prachuap Khiri Khan
ปราจีนบุรี	3,319	1,622	1,697	807	386	421	2,511	1,236	1,276	Prachin Buri
พระนครศรีอยุธยา	1,086	579	507	189	94	95	898	486	412	Phra Nakhon Si Ayutthaya
เพชรบุรี	202	124	78	18	12	7	183	113	71	Phetchaburi
ระยอง	248	128	120	61	31	29	188	97	91	Rayong
ราชบุรี	588	362	226	62	29	34	525	333	193	Ratchaburi
ลพบุรี	745	437	308	123	55	68	622	381	240	Lop Buri
สมุทรปราการ	690	377	314	99	50	49	591	327	265	Samut Prakarn

ตารางที่ 17 ประชากร จำแนกตามสถานที่เกิด เพศ และเขตการปกครอง (ต่อ)

Table 17 Population by place of birth, sex and area (Contd.)

สถานที่เกิด	ประชากร Population			ในเขตเทศบาล Municipal area			นอกเขตเทศบาล Non-municipal area			Place of birth
	รวม	ชาย	หญิง	รวม	ชาย	หญิง	รวม	ชาย	หญิง	
	Total	Male	Female	Total	Male	Female	Total	Male	Female	
สมุทรสงคราม	120	76	44	24	17	7	96	59	37	Samut Songkhram
สมุทรสาคร	211	113	98	37	20	17	174	93	81	Samut Sakhon
สระแก้ว	130	58	72	56	22	33	74	36	39	Sa Kaeo
สระบุรี	1,867	940	927	323	151	172	1,544	790	754	Saraburi
สิงห์บุรี	275	146	129	33	14	19	242	132	110	Sing Buri
สุพรรณบุรี	538	290	249	65	32	33	473	258	215	Suphanburi
อ่างทอง	261	140	122	49	28	21	212	112	100	Ang Thong
กำแพงเพชร	302	144	158	52	21	21	250	123	128	Kamphaeng Phet
เชียงใหม่	371	201	170	60	25	35	312	176	136	Chiang Rai
เชียงใหม่	571	368	204	73	34	39	498	334	164	Chiang Mai
ตาก	334	146	188	25	12	13	309	135	174	Tak
นครสวรรค์	620	342	278	96	48	48	524	294	230	Nakhon Sawan
น่าน	195	123	72	29	14	15	166	109	58	Nan
พะเยา	161	85	76	32	14	17	129	71	58	Phayao
พิจิตร	429	222	208	85	39	46	345	182	162	Phichit
พิษณุโลก	448	236	213	70	32	39	378	204	174	Phitsanulok
เพชรบูรณ์	452	229	223	70	34	36	382	195	187	Phetchabun
แพร่	206	99	107	28	12	16	178	87	91	Phrae
แม่ฮ่องสอน	62	40	22	7	5	3	55	36	19	Mae Hong Son
ลำปาง	290	157	133	42	22	20	248	135	114	Lampang
ลำพูน	59	26	34	12	5	7	48	20	24	Lamphun
สุโขทัย	203	111	92	37	20	17	166	92	75	Sukhothai

ตารางที่ 17 ประชากร จำแนกตามสถานที่เกิด เพศ และเขตการปกครอง (ต่อ)

Table 17 Population by place of birth, sex and area (Contd.)

สถานที่เกิด	ประชากร Population			ในเขตเทศบาล Municipal area			นอกเขตเทศบาล Non-municipal area			Place of birth
	รวม	ชาย	หญิง	รวม	ชาย	หญิง	รวม	ชาย	หญิง	
	Total	Male	Female	Total	Male	Female	Total	Male	Female	
อุดรดิตถ์	286	142	144	36	16	20	250	126	124	Uttaradit
อุทัยธานี	151	72	79	33	13	20	118	59	59	Uthai Thani
กาฬสินธุ์	398	211	186	52	26	25	346	185	161	Kalasin
ขอนแก่น	893	483	410	149	80	69	743	402	341	Khon kaen
ชัยภูมิ	540	292	248	92	51	41	448	241	207	Chaiyaphum
นครพนม	201	95	106	29	17	12	172	78	94	Nakhon phanom
นครราชสีมา	1,729	871	857	259	121	138	1,470	750	720	Nakhon Ratchasima
บุรีรัมย์	713	389	323	87	55	32	625	334	291	Buri Ram
มหาสารคาม	490	292	198	56	25	31	434	267	167	Maha Sarakham
มุกดาหาร	119	71	48	17	8	9	102	63	39	Mukdahan
ยโสธร	138	63	75	32	14	17	107	48	58	Yasothon
ร้อยเอ็ด	698	356	342	127	67	60	571	289	282	Roi Et
เลย	141	72	69	34	16	19	107	56	50	Loei
ศรีสะเกษ	797	510	287	105	63	42	692	446	245	Si Sa Ket
สกลนคร	335	169	167	56	24	32	279	145	135	Sakon Nakhon
สุรินทร์	623	326	297	90	45	45	533	281	251	Surin
หนองคาย	413	162	251	69	26	43	344	136	208	Nong Khai
อุดรธานี	678	335	343	110	47	63	568	288	280	Udon Thani
อุบลราชธานี	1,342	836	506	131	57	75	1,211	779	432	Ubon Ratchathani
หนองบัวลำภู	8	8	-	3	3	-	5	5	-	Nong Bua Lamphu
อำนาจเจริญ	6	5	1	-	-	-	6	5	1	Amnat Charoen
กระบี่	45	24	21	3	1	1	42	23	19	Krabi

ตารางที่ 17 ประชากร จำแนกตามสถานที่เกิด เพศ และเขตการปกครอง (ต่อ)

Table 17 Population by place of birth, sex and area (Contd.)

สถานที่เกิด	ประชากร Population			ในเขตเทศบาล Municipal area			นอกเขตเทศบาล Non-municipal area			Place of birth
	รวม	ชาย	หญิง	รวม	ชาย	หญิง	รวม	ชาย	หญิง	
	Total	Male	Female	Total	Male	Female	Total	Male	Female	
ชุมพร	127	70	57	17	12	5	110	58	51	Chumphon
ตรัง	164	108	173	25	13	12	139	95	44	Trang
นครศรีธรรมราช	360	187	22	80	34	46	280	153	127	Nakhon Si Thammarat
นราธิวาส	47	26	26	3	1	1	45	24	21	Narathiwat
ปัตตานี	61		16	16	4	12	45	30	14	Pattani
พังงา	30	14	37	11	5	5	19	9	10	Phangnga
พัทลุง	115	78	21	16	13	3	99	65	35	Phatthalung
ภูเก็ต	43	22	39	5	3	3	37	19	18	Phuket
ยะลา	81	42	18	9	7	3	72	36	36	Yala
ระนอง	58	40	92	7	4	3	51	36	16	Ranong
สงขลา	229	136	9	44	22	21	185	114	71	Songkhla
สตูล	28	19	96	3	3	-	25	16	9	Satun
สุราษฎร์ธานี	207	111	3	16	7	9	191	104	86	Surat Thani
ไม่ทราบจังหวัด	6	4	-	-	-	-	6	4	3	Unknown province
เกิดต่างประเทศ	9,536	5,112	4,424	439	196	243	9,097	4,916	4,181	Foreign Born
อื่น ๆ	-	-	-	-	-	-	-	-	-	Others
ไม่ทราบประเทศ	-	-	-	-	-	-	-	-	-	Unknown country
ไม่ทราบ	1,022	564	458	190	92	98	832	472	360	Unknown

ตารางที่ 18 ประชากร จำแนกตามลักษณะการย้ายถิ่น เพศ และเขตการปกครอง

Table 18 Population by migrated sex and area

ลักษณะการย้ายถิ่น	ประชากร Population			ในเขตเทศบาล Municipal area			นอกเขตเทศบาล Non-municipal area			Migration
	รวม	ชาย	หญิง	รวม	ชาย	หญิง	รวม	ชาย	หญิง	
	Total	Male	Female	Total	Male	Female	Total	Male	Female	
ยอดรวม	246,867	121,595	125,272	27,841	13,176	14,665	219,026	108,419	110,607	Total
ผู้ที่อาศัยอยู่ในจังหวัดที่เกิดใน พ.ศ. 2553	193,461	93,357	100,104	20,515	9,573	10,942	172,946	83,784	89,162	Living in province of birth in 2010
ไม่เคยย้ายถิ่นตั้งแต่ พ.ศ. 2548	186,757	89,642	97,115	18,603	8,407	10,196	168,154	81,235	86,919	Has not migrated since 2005
ย้ายถิ่นตั้งแต่ พ.ศ. 2548	6,704	3,715	2,989	1,912	1,166	746	4,792	2,549	2,243	Migrated since 2005
ย้ายภายในจังหวัด	3,837	2,390	1,447	1,433	925	508	2,404	1,465	939	Migrated within province
ย้ายมาจากจังหวัดอื่น	2,668	1,239	1,429	442	233	209	2,226	1,006	1,220	Migrated from other province
ย้ายมาจากต่างประเทศ	7	1	6	6	1	5	1	-	1	Migrated from abroad
ไม่ทราบว่าย้ายมาจากไหน	193	85	108	31	7	24	162	78	84	Migrated from unknown
ไม่ทราบว่าย้ายถิ่นหรือไม่	-	-	-	-	-	-	-	-	-	Unknown
ผู้ที่ไม่อาศัยอยู่ในจังหวัดที่เกิดใน พ.ศ. 2553	42,841	22,558	20,283	6,697	3,315	3,382	36,144	19,243	16,901	Not living in province of birth in 2010
ไม่เคยย้ายถิ่นตั้งแต่ พ.ศ. 2548	25,511	12,760	12,751	4,274	2,041	2,233	21,237	10,719	10,518	Has not migrated since 2005
ย้ายถิ่นตั้งแต่ พ.ศ. 2548	17,330	9,798	7,532	2,423	1,274	1,149	14,907	8,524	6,383	Migrated since 2005
ย้ายภายในจังหวัด	1,957	1,447	510	475	256	219	1,482	1,191	291	Migrated within province
ย้ายมาจากจังหวัดที่เกิด	12,282	6,765	5,517	1,073	555	518	11,209	6,210	4,999	Migrated from province of birth
ย้ายมาจากจังหวัดอื่น	3,009	1,535	1,474	867	458	409	2,142	1,077	1,065	Migrated from other province
ย้ายมาจากต่างประเทศ	83	51	32	9	5	4	74	46	28	Migrated from abroad
ไม่ทราบว่าย้ายมาจากไหน	-	-	-	-	-	-	-	-	-	Migrated from unknown
ไม่ทราบว่าย้ายถิ่นหรือไม่	-	-	-	-	-	-	-	-	-	Unknown
ไม่ทราบจังหวัดที่เกิด	7	4	3	-	-	-	7	4	3	Unknown province of birth
เกิดต่างประเทศ	9,536	5,112	4,424	439	196	243	9,097	4,916	4,181	Foreign born
ไม่ทราบ	1,022	564	458	190	92	98	832	472	360	Unknown

ตารางที่ 19 ประชากรที่ย้ายถิ่นภายใน 5 ปี จำแนกตามสถานที่อยู่ก่อนย้าย กลุ่มอายุ และเพศ (ต่อ)

Table 19 Population who migrated within previous five years by previous place of residence, age group and sex (Contd.)

สถานที่อยู่ก่อนย้าย และเพศ	รวม Total	กลุ่มอายุ Age group											Previous place of residence and sex
		0 - 4	5 - 9	10 - 14	15 - 19	20 - 24	25 - 29	30 - 39	40 - 49	50 - 59	60 - 69	70 ขึ้นไป and over	
นครปฐม	193	1	5	3	102	22	12	13	17	14	4	-	Nakhon Pathom
นนทบุรี	236	1	4	3	107	32	18	19	22	15	10	4	Nonthaburi
ปทุมธานี	527	39	17	27	120	75	53	75	50	42	21	10	Pathum Thani
ประจวบคีรีขันธ์	96	1	-	1	53	18	5	8	4	309	1	-	Prachuap Khiri Khan
ปราจีนบุรี	1,313	43	19	17	456	424	77	109	79	59	12	20	Prachin Buri
พระนครศรีอยุธยา	220	10	7	8	53	38	30	34	26	8	4	3	Phra Nakhon Si Ayutthaya
เพชรบุรี	77	-	-	-	47	12	4	5	6	-	3	1	Phetchaburi
ระยอง	117	8	5	7	43	10	1	25	8	4	5	1	Rayong
ราชบุรี	152	1	-	-	92	26	3	13	6	7	3	3	Ratchaburi
ลพบุรี	236	8	1	9	104	24	10	38	21	12	7	3	Lop Buri
สมุทรปราการ	342	8	18	17	111	37	40	43	37	23	7	3	Samut Prakarn
สมุทรสงคราม	33	-	-	3	10	3	3	8	6	1	-	-	Samut Songkhram
สมุทรสาคร	105	4	1	4	55	10	5	18	3	3	3	-	Samut Sakhon
สระแก้ว	480	10	7	14	199	76	30	77	42	16	5	4	Sa Kaeo
สระบุรี	404	19	15	26	82	53	51	63	46	31	11	6	Saraburi
สิงห์บุรี	74	1	1	3	30	6	605	6	12	3	1	4	Sing Buri
สุพรรณบุรี	170	6	5	3	49	25	14	29	24	12	1	3	Suphanburi
อ่างทอง	73	1	1	4	33	10	3	5	7	7	1	1	Ang Thong
กำแพงเพชร	81	4	1	4	13	10	10	25	9	5	-	-	Kamphaeng Phet
เชียงใหม่	165	1	1	4	49	43	14	23	14	10	4	1	Chiang Rai
เชียงใหม่	290	4	8	1	92	47	33	59	42	5	-	-	Chiang Mai
ตาก	319	-	1	1	77	87	75	50	22	3	1	1	Tak
นครสวรรค์	187	6	4	5	77	18	12	25	18	12	7	5	Nakhon Sawan
น่าน	71	1	1	-	40	14	4	5	4	-	-	1	Nan
พะเยา	50	1	-	-	11	12	5	14	7	-	-	-	Phayao
พิจิตร	107	-	3	3	32	14	9	16	14	9	7	1	Phichit

ตารางที่ 19 ประชากรที่ย้ายถิ่นภายใน 5 ปี จำแนกตามสถานที่อยู่ก่อนย้าย กลุ่มอายุ และเพศ (ต่อ)

Table 19 Population who migrated within previous five years by previous place of residence, age group and sex (Contd.)

สถานที่อยู่ก่อนย้าย และเพศ	รวม Total	กลุ่มอายุ Age group											Previous place of residence and sex
		0 - 4	5 - 9	10 - 14	15 - 19	20 - 24	25 - 29	30 - 39	40 - 49	50 - 59	60 - 69	70 ขึ้นไป and over	
พิษณุโลก	134	3	4	3	54	14	17	26	10	4	-	-	Phitsanulok
เพชรบูรณ์	149	3	9	5	49	26	7	28	13	5	5	-	Phetchabun
แพร่	114	3	4	3	35	24	10	19	10	4	3	-	Phrae
แม่ฮ่องสอน	54	-	-	-	8	3	25	12	-	8	-	-	Mae Hong Son
ลำปาง	98	1	-	1	55	17	4	12	3	5	-	-	Lampang
ลำพูน	26	1	3	1	5	7	1	7	-	-	-	1	Lamphun
สุโขทัย	36	-	-	-	17	4	8	-	206	5	-	-	Sukhothai
อุตรดิตถ์	73	-	5	5	32	10	-	7	12	3	-	-	Uttaradit
อุทัยธานี	42	-	-	-	17	10	4	3	4	1	1	3	Uthai Thani
กาฬสินธุ์	142	5	5	5	26	35	15	30	16	6	-	-	Kalasin
ขอนแก่น	285	4	3	4	69	123	17	31	16	9	9	1	Khon kaen
ชัยภูมิ	138	1	6	-	29	22	18	33	18	6	1	3	Chaiyaphum
นครพนม	57	-	1	1	15	8	11	6	5	8	-	1	Nakhon phanom
นครราชสีมา	440	19	9	13	135	67	37	74	48	23	8	6	Nakhon Ratchasima
บุรีรัมย์	228	5	5	8	57	44	31	43	22	12	1	1	Buri Ram
มหาสารคาม	168	3	4	-	19	101	12	13	13	4	-	-	Maha Sarakham
มุกดาหาร	47	1	-	1	18	4	9	8	-	5	1	-	Mukdahan
ยโสธร	55	3	-	4	13	15	7	7	3	3	1	1	Yasothon
ร้อยเอ็ด	188	5	4	1	76	44	14	16	13	13	3	-	Roi Et
เลย	47	3	-	5	6	13	8	5	3	4	-	-	Loei
ศรีสะเกษ	353	6	3	8	49	200	21	28	22	10	4	3	Si Sa Ket
สกลนคร	90	-	3	3	19	21	8	22	12	4	-	-	Sakon Nakhon
สุรินทร์	178	5	3	7	53	29	12	31	25	9	3	1	Surin
หนองคาย	195	3	7	8	61	32	28	28	18	4	4	3	Nong Khai
อุดรธานี	175	1	1	9	47	30	27	35	13	9	3	-	Udon Thani
อุบลราชธานี	647	15	7	19	106	366	30	54	35	10	3	4	Ubon Ratchathani

ตารางที่ 19 ประชากรที่ย้ายถิ่นภายใน 5 ปี จำแนกตามสถานที่อยู่ก่อนย้าย กลุ่มอายุ และเพศ (ต่อ)

Table 19 Population who migrated within previous five years by previous place of residence, age group and sex (Contd.)

สถานที่อยู่ก่อนย้าย และเพศ	รวม Total	กลุ่มอายุ Age group											Previous place of residence and sex
		0 - 4	5 - 9	10 - 14	15 - 19	20 - 24	25 - 29	30 - 39	40 - 49	50 - 59	60 - 69	70 ขึ้นไป and over	
หนองบัวลำภู	56	1	1	3	5	9	5	19	12	1	-	-	Nong Bua Lamphu
อำนาจเจริญ	31	-	1	1	10	5	3	4	3	4	-	-	Amnat Charoen
กระบี่	22	-	-	-	19	3	-	-	-	-	-	-	Krabi
ชุมพร	65	1	1	1	33	14	1	5	5	1	1	-	Chumphon
ตรัง	87	1	-	-	65	10	5	1	1	3	-	-	Trang
นครศรีธรรมราช	111	1	1	3	54	33	4	4	3	5	3	-	Nakhon Si Thammarat
นราธิวาส	27	-	-	-	10	4	4	5	3	1	-	-	Narathiwat
ปัตตานี	31	1	-	-	14	3	1	5	-	1	4	1	Pattani
พังงา	16	-	-	3	6	4	1	1	-	-	-	-	Phangnga
พัทลุง	48	-	1	-	31	9	1	1	3	-	1	-	Phatthalung
ภูเก็ต	36	1	1	1	13	5	1	5	1	4	-	3	Phuket
ยะลา	45	1	-	-	23	6	1	3	1	5	4	-	Yala
ระนอง	24	1	-	3	14	4	1	1	-	-	-	-	Ranong
สงขลา	99	-	1	1	63	17	1	10	3	3	-	-	Songkhla
สตูล	14	-	-	-	9	4	-	1	-	-	-	-	Satun
สุราษฎร์ธานี	112	-	-	4	66	28	1	5	4	3	1	-	Surat Thani
ไม่ทราบจังหวัด	-	-	-	-	-	-	-	-	-	-	-	-	Unknown province
ย้ายมาจากต่างประเทศ	5,911	62	53	642	642	1,866	1,361	1,450	345	43	18	-	Migrated from foreign country
ทวีปเอเชีย	5,891	62	53	642	642	1,864	1,354	1,447	340	40	18	-	Asia
ทวีปอเมริกา	7	-	-	-	-	-	6	1	-	-	-	-	America
ทวีปยุโรป	10	-	-	-	-	3	-	1	5	1	-	-	Europe
ทวีปออสเตรเลีย/แปซิฟิก	3	-	-	-	-	-	1	-	-	2	-	-	Australia/Pacific
ทวีปแอฟริกา	-	-	-	-	-	-	-	-	-	-	-	-	Africa
อื่น ๆ	-	-	-	-	-	-	-	-	-	-	-	-	Others
ไม่ทราบประเทศ	-	-	-	-	-	-	-	-	-	-	-	-	Unknown country
ไม่ทราบ	245	-	-	81	-	-	30	-	21	-	-	113	Unknown

ตารางที่ 19 ประชากรที่ย้ายถิ่นภายใน 5 ปี จำแนกตามสถานที่อยู่ก่อนย้าย กลุ่มอายุ และเพศ (ต่อ)

Table 19 Population who migrated within previous five years by previous place of residence, age group and sex (Contd.)

สถานที่อยู่ก่อนย้าย และเพศ	รวม Total	กลุ่มอายุ Age group											Previous place of residence and sex
		0 - 4	5 - 9	10 - 14	15 - 19	20 - 24	25 - 29	30 - 39	40 - 49	50 - 59	60 - 69	70 ขึ้นไป and over	
นครปฐม	124	1	-	1	73	9	9	7	13	10	1	-	Nakhon Pathom
นนทบุรี	137	-	-	-	73	18	6	9	13	9	6	3	Nonthaburi
ปทุมธานี	285	15	13	14	80	31	27	32	28	26	14	5	Pathum Thani
ประจวบคีรีขันธ์	69	-	-	-	43	14	4	1	1	4	1	-	Prachuap Khiri Khan
ปราจีนบุรี	568	18	9	10	141	206	39	49	40	43	6	8	Prachin Buri
พระนครศรีอยุธยา	135	3	3	7	33	23	23	19	16	5	4	1	Phra Nakhon Si Ayutthaya
เพชรบุรี	46	-	-	-	29	5	1	3	6	-	1	1	Phetchaburi
ระยอง	63	3	4	5	24	3	1	13	5	1	4	-	Rayong
ราชบุรี	106	1	-	-	71	12	1	9	5	3	3	1	Ratchaburi
ลพบุรี	156	3	1	5	85	14	1	22	12	9	3	1	Lop Buri
สมุทรปราการ	184	5	10	8	63	14	24	23	17	13	5	1	Samut Prakarn
สมุทรสงคราม	22	-	-	-	8	3	1	5	4	1	-	-	Samut Songkhram
สมุทรสาคร	51	1	1	3	25	3	5	8	3	1	1	-	Samut Sakhon
สระแก้ว	194	6	4	7	66	18	18	40	22	10	1	1	Sa Kaeo
สระบุรี	220	9	8	10	51	27	24	32	29	22	5	3	Saraburi
สิงห์บุรี	39	-	1	1	19	1	4	3	8	1	-	1	Sing Buri
สุพรรณบุรี	88	3	3	3	35	5	9	10	15	3	1	1	Suphanburi
อ่างทอง	43	1	-	3	26	3	1	3	3	3	-	1	Ang Thong
กำแพงเพชร	45	1	1	3	6	4	5	17	5	3	-	-	Kamphaeng Phet
เชียงใหม่	93	1	-	1	26	23	8	16	9	6	1	1	Chiang Rai
เชียงใหม่	197	1	1	1	75	39	21	35	21	3	-	-	Chiang Mai
ตาก	147	-	1	-	30	44	43	23	4	-	1	-	Tak
นครสวรรค์	114	4	3	1	54	8	6	18	9	5	5	1	Nakhon Sawan
น่าน	48	-	-	-	33	10	1	4	-	-	-	-	Nan
พะเยา	27	1	-	-	8	5	3	6	4	-	-	-	Phayao
พิจิตร	54	-	3	1	19	4	4	9	5	5	4	-	Phichit

ตารางที่ 19 ประชากรที่ย้ายถิ่นภายใน 5 ปี จำแนกตามสถานที่อยู่ก่อนย้าย กลุ่มอายุ และเพศ (ต่อ)

Table 19 Population who migrated within previous five years by previous place of residence, age group and sex (Contd.)

สถานที่อยู่ก่อนย้าย และเพศ	รวม Total	กลุ่มอายุ Age group											Previous place of residence and sex
		0 - 4	5 - 9	10 - 14	15 - 19	20 - 24	25 - 29	30 - 39	40 - 49	50 - 59	60 - 69	70 ขึ้นไป and over	
พิษณุโลก	71	1	4	-	41	1	3	12	5	4	-	-	Phitsanulok
เพชรบูรณ์	74	-	6	3	21	9	5	14	8	5	3	-	Phetchabun
แพร่	55	3	4	3	14	10	6	8	4	1	3	-	Phrae
แม่ฮ่องสอน	43	-	-	-	5	3	25	3	-	8	-	-	Mae Hong Son
ลำปาง	57	-	-	-	37	6	3	7	1	3	-	-	Lampang
ลำพูน	14	1	3	-	4	-	1	5	-	-	-	-	Lamphun
สุโขทัย	26	-	-	-	10	4	6	-	3	3	-	-	Sukhothai
อุดรดิต	34	-	5	-	15	5	-	1	7	1	-	-	Uttaradit
อุทัยธานี	23	-	-	-	10	8	1	-	3	-	-	1	Uthai Thani
กาฬสินธุ์	63	4	3	3	9	10	5	17	8	5	-	-	Kalasin
ขอนแก่น	191	1	3	3	50	92	7	14	10	4	8	-	Khon kaen
ชัยภูมิ	85	-	4	-	20	15	9	19	12	4	1	1	Chaiyaphum
นครพนม	23	-	-	-	6	3	5	3	1	5	-	-	Nakhon phanom
นครราชสีมา	242	6	3	11	92	30	17	37	27	16	3	3	Nakhon Ratchasima
บุรีรัมย์	116	4	3	1	30	19	12	22	15	8	1	1	Buri Ram
มหาสารคาม	124	1	-	-	9	88	6	9	8	3	-	-	Maha Sarakham
มุกดาหาร	37	1	-	-	15	1	9	6	-	3	1	-	Mukdahan
ยโสธร	27	3	-	1	8	6	3	4	1	-	-	1	Yasothon
ร้อยเอ็ด	83	4	3	1	36	12	6	9	3	9	-	-	Roi Et
เลย	19	-	-	-	1	8	4	4	1	1	-	-	Loei
ศรีสะเกษ	289	4	-	6	31	190	18	17	13	5	4	3	Si Sa Ket
สกลนคร	51	-	1	3	10	8	5	14	8	3	-	-	Sakon Nakhon
สุรินทร์	103	3	1	5	38	11	6	18	16	4	-	1	Surin
หนองคาย	84	3	3	3	21	13	13	14	9	4	-	3	Nong Khai
อุดรธานี	96	-	1	5	26	10	22	19	4	5	3	-	Udon Thani
อุบลราชธานี	499	10	3	13	62	336	13	30	22	6	3	1	Ubon Ratchathani

ตารางที่ 19 ประชากรที่ย้ายถิ่นภายใน 5 ปี จำแนกตามสถานที่อยู่ก่อนย้าย กลุ่มอายุ และเพศ (ต่อ)

Table 19 Population who migrated within previous five years by previous place of residence, age group and sex (Contd.)

สถานที่อยู่ก่อนย้าย และเพศ	รวม Total	กลุ่มอายุ Age group											Previous place of residence and sex
		0 - 4	5 - 9	10 - 14	15 - 19	20 - 24	25 - 29	30 - 39	40 - 49	50 - 59	60 - 69	70 ขึ้นไป and over	
หนองบัวลำภู	33	13	1	3	4	4	1	11	6	1	-	-	Nong Bua Lamphu
อำนาจเจริญ	9	-	1	-	1	1	-	1	1	3	-	-	Amnat Charoen
กระบี่	11	-	-	-	10	1	-	-	-	-	-	-	Krabi
ชุมพร	33	1	1	1	19	8	-	3	-	-	-	-	Chumphon
ตรัง	56	1	-	-	45	5	3	-	1	1	-	-	Trang
นครศรีธรรมราช	54	1	1	-	35	6	3	4	-	1	3	-	Nakhon Si Thammarat
นราธิวาส	13	-	-	-	4	3	-	4	3	-	-	-	Narathiwat
ปัตตานี	16	-	-	-	10	-	1	3	-	-	3	-	Pattani
พังงา	9	-	-	3	4	1	1	-	-	-	-	-	Phangnga
พัทลุง	33	-	1	-	25	3	-	1	1	-	1	-	Phatthalung
ภูเก็ต	17	-	-	1	4	5	1	1	-	3	-	1	Phuket
ยะลา	16	1	-	-	12	-	-	-	-	3	1	-	Yala
ระนอง	15	-	-	3	10	1	1	-	-	-	-	-	Ranong
สงขลา	62	-	1	1	50	4	-	4	1	-	-	-	Songkhla
สตูล	11	-	-	-	9	1	-	1	-	-	-	-	Satun
สุราษฎร์ธานี	59	-	-	3	40	9	1	3	1	1	1	-	Surat Thani
ไม่ทราบจังหวัด	-	-	-	-	-	-	-	-	-	-	-	-	Unknown province
ย้ายมาจากต่างประเทศ	3,114	28	22	43	316	855	808	810	185	30	18	-	Migrated from foreign country
ทวีปเอเชีย	3,094	28	22	43	316	852	801	808	180	27	18	-	Asia
ทวีปอเมริกา	7	-	-	-	-	-	6	1	-	-	-	-	America
ทวีปยุโรป	10	-	-	-	-	3	-	1	5	1	-	-	Europe
ทวีปออสเตรเลีย/แปซิฟิก	3	-	-	-	-	-	1	-	-	2	-	-	Australia/Pacific
ทวีปแอฟริกา	-	-	-	-	-	-	-	-	-	-	-	-	Africa
อื่น ๆ	-	-	-	-	-	-	-	-	-	-	-	-	Others
ไม่ทราบประเทศ	-	-	-	-	-	-	-	-	-	-	-	-	Unknown country
ไม่ทราบ	112	-	-	40	-	-	13	-	14	-	-	45	Unknown

ตารางที่ 19 ประชากรที่ย้ายถิ่นภายใน 5 ปี จำแนกตามสถานที่อยู่ก่อนย้าย กลุ่มอายุ และเพศ (ต่อ)

Table 19 Population who migrated within previous five years by previous place of residence, age group and sex (Contd.)

สถานที่อยู่ก่อนย้าย และเพศ	รวม Total	กลุ่มอายุ Age group											Previous place of residence and sex
		0 - 4	5 - 9	10 - 14	15 - 19	20 - 24	25 - 29	30 - 39	40 - 49	50 - 59	60 - 69	70 ขึ้นไป and over	
นครปฐม	69	-	5	1	30	13	3	7	4	4	3	-	Nakhon Pathom
นนทบุรี	99	1	4	3	35	14	12	10	9	6	4	1	Nonthaburi
ปทุมธานี	242	23	4	13	40	44	26	43	22	17	7	5	Pathum Thani
ประจวบคีรีขันธ์	27	1	-	1	10	4	1	7	3	-	-	-	Prachuap Khiri Khan
ปราจีนบุรี	745	25	10	7	315	219	38	60	39	16	5	12	Prachin Buri
พระนครศรีอยุธยา	84	8	4	1	21	16	7	14	10	3	-	1	Phra Nakhon Si Ayutthaya
เพชรบุรี	31	-	-	-	18	6	3	3	-	-	1	-	Phetchaburi
ระยอง	55	5	1	1	19	8	-	12	3	3	1	1	Rayong
ราชบุรี	46	-	-	-	21	14	1	4	1	4	-	1	Ratchaburi
ลพบุรี	81	5	-	4	19	10	9	16	9	3	4	1	Lop Buri
สมุทรปราการ	158	3	8	9	48	23	16	19	20	11	1	1	Samut Prakarn
สมุทรสงคราม	12	-	-	3	3	-	1	3	3	-	-	-	Samut Songkhram
สมุทรสาคร	54	3	-	1	30	8	-	10	-	1	1	-	Samut Sakhon
สระแก้ว	285	4	3	8	133	58	12	37	20	5	4	3	Sa Kaeo
สระบุรี	184	10	8	16	31	26	27	31	17	9	6	4	Saraburi
สิงห์บุรี	35	1	-	1	12	5	3	4	4	1	1	3	Sing Buri
สุพรรณบุรี	83	4	3	-	14	19	5	18	9	9	-	1	Suphanburi
อ่างทอง	30	-	1	1	6	8	1	3	4	4	1	-	Ang Thong
กำแพงเพชร	36	3	-	1	6	6	5	8	4	3	-	-	Kamphaeng Phet
เชียงใหม่	73	-	1	3	23	19	6	8	5	4	3	-	Chiang Rai
เชียงใหม่	92	3	7	-	17	8	12	24	21	3	-	-	Chiang Mai
ตาก	172	-	-	1	47	43	32	27	18	3	-	1	Tak
นครสวรรค์	74	3	1	4	23	10	5	7	9	7	1	4	Nakhon Sawan
น่าน	23	1	1	-	8	4	3	1	4	-	-	1	Nan
พะเยา	23	-	-	-	4	6	3	8	3	-	-	-	Phayao
พิจิตร	53	-	-	1	13	10	5	7	9	4	3	1	Phichit

ตารางที่ 19 ประชากรที่ย้ายถิ่นภายใน 5 ปี จำแนกตามสถานที่อยู่ก่อนย้าย กลุ่มอายุ และเพศ (ต่อ)

Table 19 Population who migrated within previous five years by previous place of residence, age group and sex (Contd.)

สถานที่อยู่ก่อนย้าย และเพศ	รวม Total	กลุ่มอายุ Age group											Previous place of residence and sex
		0 - 4	5 - 9	10 - 14	15 - 19	20 - 24	25 - 29	30 - 39	40 - 49	50 - 59	60 - 69	70 ขึ้นไป and over	
พิษณุโลก	63	1	-	3	13	13	14	14	5	-	-	-	Phitsanulok
เพชรบูรณ์	75	3	3	3	27	17	1	14	5	-	3	-	Phetchabun
แพร่	59	-	-	-	21	14	4	12	7	3	-	-	Phrae
แม่ฮ่องสอน	12	-	-	-	3	-	-	9	-	-	-	-	Mae Hong Son
ลำปาง	41	1	-	1	18	10	1	5	1	3	-	-	Lampang
ลำพูน	12	-	-	1	1	7	-	1	-	-	-	1	Lamphun
สุโขทัย	10	-	-	-	6	-	1	-	-	3	-	-	Sukhothai
อุดรดิตถ์	39	-	-	5	17	5	-	5	5	1	-	-	Uttaradit
อุทัยธานี	19	-	-	-	7	3	3	3	1	1	1	1	Uthai Thani
กาฬสินธุ์	79	1	3	1	17	24	10	13	8	1	-	-	Kalasin
ขอนแก่น	94	3	-	1	19	31	10	17	5	5	1	1	Khon kaen
ชัยภูมิ	53	1	3	-	9	6	9	14	6	3	1	1	Chaiyaphum
นครพนม	34	-	1	1	9	5	6	4	4	3	1	1	Nakhon phanom
นครราชสีมา	198	13	7	3	44	37	21	36	21	8	4	4	Nakhon Ratchasima
บุรีรัมย์	112	1	3	6	27	24	20	21	7	4	-	-	Buri Ram
มหาสารคาม	44	1	4	-	10	13	5	4	5	1	-	-	Maha Sarakham
มุกดาหาร	10	-	-	1	3	3	-	1	-	3	-	-	Mukdahan
ยโสธร	28	-	-	3	5	9	4	3	1	3	-	-	Yasothon
ร้อยเอ็ด	106	1	1	-	40	32	8	7	10	4	-	-	Roi Et
เลย	27	3	-	5	5	5	4	1	1	3	-	-	Loei
ศรีสะเกษ	63	3	3	1	18	10	3	12	9	5	-	-	Si Sa Ket
สกลนคร	39	-	1	-	9	13	3	8	4	1	-	-	Sakon Nakhon
สุรินทร์	74	3	1	1	16	18	5	13	9	5	-	-	Surin
หนองคาย	111	-	4	5	40	19	15	14	9	-	-	-	Nong Khai
อุดรธานี	79	1	-	4	21	19	5	16	9	4	-	-	Udon Thani
อุบลราชธานี	148	5	4	6	44	30	17	23	13	4	3	3	Ubon Ratchathani

ตารางที่ 19 ประชากรที่ย้ายถิ่นภายใน 5 ปี จำแนกตามสถานที่อยู่ก่อนย้าย กลุ่มอายุ และเพศ (ต่อ)

Table 19 Population who migrated within previous five years by previous place of residence, age group and sex (Contd.)

สถานที่อยู่ก่อนย้าย และเพศ	รวม Total	กลุ่มอายุ Age group											Previous place of residence and sex
		0 - 4	5 - 9	10 - 14	15 - 19	20 - 24	25 - 29	30 - 39	40 - 49	50 - 59	60 - 69	70 ขึ้นไป and over	
หนองบัวลำภู	23	-	-	-	1	5	4	8	5	-	-	-	Nong Bua Lamphu
อำนาจเจริญ	22	-	-	1	9	4	3	3	1	1	-	-	Amnat Charoen
กระบี่	10	-	-	-	9	1	-	-	-	-	-	-	Krabi
ชุมพร	32	-	-	-	14	6	1	3	5	1	1	-	Chumphon
ตรัง	31	-	-	-	21	5	3	1	-	1	-	-	Trang
นครศรีธรรมราช	57	-	-	3	19	27	1	-	3	4	-	-	Nakhon Si Thammarat
นราธิวาส	14	-	-	-	6	1	4	1	-	1	-	-	Narathiwat
ปัตตานี	14	1	-	-	4	3	-	3	-	1	1	1	Pattani
พังงา	7	-	-	-	3	3	-	1	-	-	-	-	Phangnga
พัทลุง	14	-	-	-	6	6	1	-	1	-	-	-	Phatthalung
ภูเก็ต	19	1	1	-	9	-	-	4	1	1	-	1	Phuket
ยะลา	28	-	-	-	16	6	1	3	1	3	3	-	Yala
ระนอง	9	1	-	-	4	3	-	1	-	-	-	-	Ranong
สงขลา	38	-	-	-	13	13	1	7	1	3	-	-	Songkhla
สตูล	3	-	-	-	-	3	-	-	-	-	-	-	Satun
สุราษฎร์ธานี	53	-	-	1	26	19	-	3	1	1	-	-	Surat Thani
ไม่ทราบจังหวัด	-	-	-	-	-	-	-	-	-	-	-	-	Unknown province
ย้ายมาจากต่างประเทศ	2,797	35	31	30	325	1,012	553	640	160	13	-	-	Migrated from foreign country
ทวีปเอเชีย	2,797	35	31	30	325	1,012	553	640	160	13	-	-	Asia
ทวีปอเมริกา	-	-	-	-	-	-	-	-	-	-	-	-	America
ทวีปยุโรป	-	-	-	-	-	-	-	-	-	-	-	-	Europe
ทวีปออสเตรเลีย/แปซิฟิก	-	-	-	-	-	-	-	-	-	-	-	-	Australia/Pacific
ทวีปแอฟริกา	-	-	-	-	-	-	-	-	-	-	-	-	Africa
อื่น ๆ	-	-	-	-	-	-	-	-	-	-	-	-	Others
ไม่ทราบประเทศ	-	-	-	-	-	-	-	-	-	-	-	-	Unknown country
ไม่ทราบ	132	-	-	40	-	-	17	-	6	-	-	69	Unknown

ตารางที่ 20 ประชากรที่ย้ายถิ่นภายใน 5 ปี จำแนกตามเหตุผลของการย้ายถิ่น เพศ และเขตการปกครอง

Table 20 Population who migrated within previous five years by reasons for moving, sex and area

เหตุผลของการย้ายถิ่น	ประชากร Population			ในเขตเทศบาล Municipal area			นอกเขตเทศบาล Non-municipal area			Reasons for moving
	รวม	ชาย	หญิง	รวม	ชาย	หญิง	รวม	ชาย	หญิง	
	Total	Male	Female	Total	Male	Female	Total	Male	Female	
ยอดรวม	30,429	16,925	13,504	4,610	2,558	2,052	25,819	14,367	11,452	Total
หางานทำ	5,033	3,102	1,931	484	228	256	4,549	2,874	1,675	To look for work
หน้าที่การงาน	5,879	2,885	2,994	906	476	430	4,973	2,409	2,564	Job assignment
เพื่อการศึกษา	7,599	3,770	3,829	338	142	196	7,261	3,628	3,633	To study
ติดตามบุคคลในครัวเรือน	3,857	1,617	2,240	741	294	447	3,116	1,323	1,793	Following persons in household
กลับภูมิลำเนา	812	404	408	155	83	72	657	321	336	To return home
ย้ายที่อยู่อาศัย	2,765	1,351	1,414	796	387	409	1,969	964	1,005	Change residence
ย้ายเข้าครัวเรือนสถาบัน	3,542	3,341	201	994	854	140	2,548	2,487	61	Change to institution household
อื่น ๆ	127	88	39	16	11	5	111	77	34	Others
ไม่ทราบ	815	367	448	180	83	97	635	284	351	Unknown

ตารางที่ 22 ครีวเรือนส่วนบุคคล จำแนกตามกลุ่มอายุของหัวหน้าครีวเรือน เพศ และเขตการปกครอง

Table 22 Private households by age group of households head, sex and area

กลุ่มอายุ ของหัวหน้าครีวเรือน	รวม Total	เขตการปกครอง Area		Age group of households head
		ในเขตเทศบาล Municipal area	นอกเขตเทศบาล Non-municipal area	
ยอดรวม	74,550	9,455	65,095	Total
น้อยกว่า 14 ปี	32	4	28	Less than 14
14 - 19	494	56	438	14 - 19
20 - 24	1,546	211	1,335	20 - 24
25 - 29	2,655	440	2,215	25 - 29
30 - 34	4,217	622	3,595	30 - 34
35 - 39	6,107	805	5,302	35 - 39
40 - 44	8,229	979	7,250	40 - 44
45 - 49	9,369	1,172	8,197	45 - 49
50 - 54	9,177	1,239	7,938	50 - 54
55 - 59	8,229	1,083	7,146	55 - 59
60 - 64	6,706	792	5,914	60 - 64
65 - 69	5,353	627	4,726	65 - 69
70 - 74	4,981	584	4,397	70 - 74
75 - 79	3,773	434	3,339	75 - 79
80 - 84	2,333	232	2,101	80 - 84
85 ขึ้นไป	1,349	175	1,174	85 and over

ตารางที่ 22 ครีวเรือนส่วนบุคคล จำแนกตามกลุ่มอายุของหัวหน้าครัวเรือน เพศ และเขตการปกครอง (ต่อ)

Table 22 Private households by age group of households head, sex and area (Contd.)

กลุ่มอายุ ของหัวหน้าครัวเรือน	รวม Total	เขตการปกครอง Area		Age group of households head
		ในเขตเทศบาล Municipal area	นอกเขตเทศบาล Non-municipal area	
หัวหน้าครัวเรือนชาย	43,516	4,975	38,541	Male head
น้อยกว่า 14 ปี	12	3	9	Less than 14
14 - 19	277	25	252	14 - 19
20 - 24	824	84	740	20 - 24
25 - 29	1,552	232	1,320	25 - 29
30 - 34	2,572	352	2,220	30 - 34
35 - 39	3,684	481	3,203	35 - 39
40 - 44	5,043	585	4,458	40 - 44
45 - 49	5,824	669	5,155	45 - 49
50 - 54	5,597	688	4,909	50 - 54
55 - 59	4,886	568	4,318	55 - 59
60 - 64	3,881	378	3,503	60 - 64
65 - 69	2,951	286	2,665	65 - 69
70 - 74	2,729	283	2,446	70 - 74
75 - 79	1,949	195	1,754	75 - 79
80 - 84	1,145	81	1,064	80 - 84
85 ขึ้นไป	590	65	525	85 and over

ตารางที่ 22 ครีวเรือนส่วนบุคคล จำแนกตามกลุ่มอายุของหัวหน้าครัวเรือน เพศ และเขตการปกครอง (ต่อ)

Table 22 Private households by age group of households head, sex and area (Contd.)

กลุ่มอายุ ของหัวหน้าครัวเรือน	รวม Total	เขตการปกครอง Area		Age group of households head
		ในเขตเทศบาล Municipal area	นอกเขตเทศบาล Non-municipal area	
หัวหน้าครัวเรือนหญิง	31,034	4,480	26,554	Female head
น้อยกว่า 14 ปี	19	1	18	Less than 14
14 - 19	217	31	186	14 - 19
20 - 24	721	126	595	20 - 24
25 - 29	1,103	208	895	25 - 29
30 - 34	1,646	270	1,376	30 - 34
35 - 39	2,423	324	2,099	35 - 39
40 - 44	3,186	394	2,792	40 - 44
45 - 49	3,544	503	3,041	45 - 49
50 - 54	3,580	551	3,029	50 - 54
55 - 59	3,343	515	2,828	55 - 59
60 - 64	2,826	414	2,412	60 - 64
65 - 69	2,402	341	2,061	65 - 69
70 - 74	2,252	301	1,951	70 - 74
75 - 79	1,824	239	1,585	75 - 79
80 - 84	1,188	151	1,037	80 - 84
85 ขึ้นไป	760	111	649	85 and over

ตารางเคหะ

สารบัญตารางสถิติ

ตารางคณะ

- ตารางที่ 1 คริวเรือส่วนบุคคล จำแนกตามประเภทของที่อยู่อาศัย การครอบครองที่อยู่อาศัย และเขตการปกครอง
- ตารางที่ 2 คริวเรือส่วนบุคคล จำแนกตามประเภทของที่อยู่อาศัย ลักษณะของที่อยู่อาศัย และเขตการปกครอง
- ตารางที่ 3 คริวเรือส่วนบุคคล จำแนกตามการถือกรรมสิทธิ์ที่ดิน การครอบครองที่อยู่อาศัย และเขตการปกครอง
- ตารางที่ 4 คริวเรือส่วนบุคคล จำแนกตามขนาดของครัวเรือน ประเภทของที่อยู่อาศัย และเขตการปกครอง
- ตารางที่ 5 คริวเรือส่วนบุคคล จำแนกตามเชื้อเพลิงส่วนใหญ่ที่ใช้ในการประกอบอาหาร ประเภทของที่อยู่อาศัย และเขตการปกครอง
- ตารางที่ 6 คริวเรือส่วนบุคคล จำแนกตามลักษณะการใช้ส้วม ประเภทของที่อยู่อาศัย และเขตการปกครอง
- ตารางที่ 7 คริวเรือส่วนบุคคล จำแนกตามแหล่งที่มาของน้ำดื่ม และน้ำใช้ส่วนใหญ่ ประเภทของที่อยู่อาศัย และเขตการปกครอง
- ตารางที่ 8 คริวเรือส่วนบุคคล จำแนกตามการเป็นเจ้าของเครื่องใช้ การมีอุปกรณ์เทคโนโลยี และเขตการปกครอง

ตารางที่ 1 ครั้วเรือนส่วนบุคคล จำแนกตามประเภทของที่อยู่อาศัย การครอบครองที่อยู่อาศัย และเขตการปกครอง

Table 1 Private households by type of living quarters, tenure of living quarters and area

ประเภทของที่อยู่อาศัย และการครอบครองที่อยู่อาศัย	รวม Total		ในเขตเทศบาล Municipal area		นอกเขตเทศบาล Non-municipal area		Type of living quarters and tenure of living quarters
	ครั้วเรือน	ร้อยละ	ครั้วเรือน	ร้อยละ	ครั้วเรือน	ร้อยละ	
	Households	Percent	Households	Percent	Households	Percent	
ประเภทของที่อยู่อาศัย	74,550	100.0	9,455	100.0	65,095	100.0	Type of living quarters
บ้านเดี่ยว	65,172	87.4	6,083	64.3	59,089	90.8	Detached house
ทาวน์เฮ้าส์/บ้านแฝด/ทาวน์โฮม	2,009	2.7	542	5.7	1,467	2.3	Town house/Duplex/Town Home
คอนโดมิเนียม/แมนชั่น	39	0.1	15	0.2	24	0.0	Condomenium/Mansion
แฟลต/อพาร์ทเมนท์/หอพัก	2,834	3.8	448	4.7	2,386	3.7	Flat/Apartment/Hostel
ตึกแถว/ห้องแถว/เรือนแถว	4,325	5.8	2,319	24.5	2,006	3.1	Row house/Shop house/Row room
ห้องภายในบ้าน	61	0.1	12	0.1	49	0.1	Room in house
เรือ/แพ/รถ	-	-	-	-	-	-	Boat/Raft/Motor vehicle
อื่น ๆ ^{1/}	110	0.1	36	0.4	74	0.1	Others ^{1/}
ไม่ทราบ	-	-	-	-	-	-	Unknown
การครอบครองที่อยู่อาศัย	74,550	100.0	9,455	100.0	65,095	100.0	Tenure of living quarters
เป็นเจ้าของมีภาระการผ่อนชำระ	4,164	5.6	838	8.9	3,326	5.1	Owner to pay by installment
เป็นเจ้าของไม่มีภาระการผ่อนชำระ	58,414	78.4	5,505	58.2	52,909	81.3	Owner not pay by installment
เช่าซื้อ	351	0.5	83	0.9	268	0.4	Hire purchaser
เช่า	4,280	5.7	1,814	19.2	2,466	3.8	Rent
อยู่โดยไม่เสียค่าเช่า เพราะเป็นส่วนหนึ่งของค่าจ้าง	3,912	5.2	879	9.3	3,033	4.7	Payment in kind for service
อยู่โดยไม่เสียค่าเช่าเพราะให้อยู่เปล่า	2,838	3.8	284	3.0	2,554	3.9	Rent free
อื่น ๆ	77	0.1	11	0.1	66	0.1	Others
ไม่ทราบ	514	0.7	41	0.4	473	0.7	Unknown

1/ รวมที่อยู่อาศัยในสำนักงาน

1/ Including room in office

ตารางที่ 2 ครีวเรือนส่วนบุคคล จำแนกตามประเภทของที่อยู่อาศัย ลักษณะของที่อยู่อาศัย และเขตการปกครอง

Table 2 Private households by type of living quarters, construction materials of dwelling unit and area

ลักษณะของที่อยู่อาศัย และเขตการปกครอง	รวม Total		ประเภทของที่อยู่อาศัย Type of living quarters					Construction materials of dwelling unit and area
	ครัวเรือน Households	ร้อยละ Percent	บ้านเดี่ยว Detached house	ทาวน์เฮ้าส์/บ้านแฝด/ทาวน์โฮม Town house/Duplex/ Town Home	คอนโดมิเนียม/แมนชั่น Condomenium/ Mansion	แฟลต/อพาร์ทเมนท์/หอพัก Flat/Apartment/ Hostel	ตึกแถว/ห้องแถว/เรือนแถว Row house/Shop house/ Row room	
ยอดรวม ^{1/}	74,379	100.0	65,172	2,009	39	2,834	4,325	Total ^{1/}
ตึก	34,991	47.0	26,909	2,009	39	2,782	3,252	Cement or brick
ไม้	22,640	30.5	22,132	-	-	9	499	Wood
ครึ่งตึกครึ่งไม้	16,036	21.6	15,419	-	-	43	574	Wood and cement or brick
ใช้วัสดุไม่ถาวรในห้องถิ่น ^{2/}	314	0.4	314	-	-	-	-	Non-permanent materials ^{2/}
ใช้วัสดุใช้แล้ว ^{3/}	79	0.1	79	-	-	-	-	Reused materials ^{3/}
อื่น ๆ	319	0.4	319	-	-	-	-	Others
ไม่ทราบ	-	-	-	-	-	-	-	Unknown
ในเขตเทศบาล	9,407	100.0	6,083	542	15	448	2,319	Municipal area
ตึก	5,666	60.2	2,983	542	15	413	1,713	Cement or brick
ไม้	1,776	18.9	1,504	-	-	4	268	Wood
ครึ่งตึกครึ่งไม้	1,934	20.5	1,565	-	-	31	338	Wood and cement or brick
ใช้วัสดุไม่ถาวรในห้องถิ่น ^{2/}	7	0.1	7	-	-	-	-	Non-permanent materials ^{2/}
ใช้วัสดุใช้แล้ว ^{3/}	15	0.2	15	-	-	-	-	Reused materials ^{3/}
อื่น ๆ	9	0.1	9	-	-	-	-	Others
ไม่ทราบ	-	-	-	-	-	-	-	Unknown
นอกเขตเทศบาล	64,972	100.0	59,089	1,467	24	2,386	2,006	Non-municipal area
ตึก	29,325	45.1	23,926	1,467	24	2,369	1,539	Cement or brick
ไม้	20,864	32.1	20,628	-	-	5	231	Wood
ครึ่งตึกครึ่งไม้	14,102	21.7	13,854	-	-	12	236	Wood and cement or brick
ใช้วัสดุไม่ถาวรในห้องถิ่น ^{2/}	307	0.5	307	-	-	-	-	Non-permanent materials ^{2/}
ใช้วัสดุใช้แล้ว ^{3/}	64	0.1	64	-	-	-	-	Reused materials ^{3/}
อื่น ๆ	310	0.5	310	-	-	-	-	Others
ไม่ทราบ	-	-	-	-	-	-	-	Unknown

1/ ไม่รวมครัวเรือนส่วนบุคคลที่มีที่อยู่อาศัยเป็นห้องภายในบ้าน ที่อยู่อาศัยในสำนักงาน และเรือ แพ รถมอเตอร์

2/ เช่น ไม้ไผ่ ใบจาก ฯลฯ

3/ เช่น หีบ ถัง ฯลฯ

1/ Excluding private households which residence are room in house, room in office and boat/raft/motor vehicle

2/ e.g. Bamboo and thatch

3/ e.g. Boxes and crates

ตารางที่ 3 ครั้วเรือนส่วนบุคคล จำแนกตามการถือกรรมสิทธิ์ที่ดิน การครอบครองที่อยู่อาศัย และเขตการปกครอง

Table 3 Private households by land ownership, tenure of living quarters and area

การถือกรรมสิทธิ์ที่ดิน และเขตการปกครอง	รวม Total		การครอบครองที่อยู่อาศัย Tenure of living quarters			Land ownership and area
	ครั้วเรือน Households	ร้อยละ Percent	เป็นเจ้าของมีภาระการผ่อนชำระ Owner to pay by installment	เป็นเจ้าของไม่มีภาระการผ่อนชำระ Owner not pay by installment	เช่าซื้อ Hire purchaser	
ยอดรวม	62,929	100.0	4,164	58,414	351	Total
เป็นเจ้าของ	51,074	81.2	2,780	48,181	113	Owner
เช่าซื้อที่ดิน	1,978	3.1	556	1,271	151	Hire purchaser
เช่า	5,096	8.1	525	4,517	54	Rent
ไม่เสียค่าเช่าที่ดิน	3,942	6.3	200	3,730	12	Rent free
อื่น ๆ	484	0.8	62	421	1	Others
ไม่ทราบ	355	0.6	41	294	20	Unknown
ในเขตเทศบาล	6,426	100.0	838	5,505	83	Municipal area
เป็นเจ้าของ	4,460	69.4	530	3,902	28	Owner
เช่าซื้อที่ดิน	213	3.3	96	94	23	Hire purchaser
เช่า	1,352	21.0	169	1,164	19	Rent
ไม่เสียค่าเช่าที่ดิน	284	4.4	23	256	5	Rent free
อื่น ๆ	43	0.7	3	40	-	Others
ไม่ทราบ	74	1.2	17	49	8	Unknown
นอกเขตเทศบาล	56,503	100.0	3,326	52,909	268	Non-municipal area
เป็นเจ้าของ	46,614	82.5	2,250	44,279	85	Owner
เช่าซื้อที่ดิน	1,765	3.1	460	1,177	128	Hire purchaser
เช่า	3,744	6.6	356	3,353	35	Rent
ไม่เสียค่าเช่าที่ดิน	3,658	6.5	177	3,474	7	Rent free
อื่น ๆ	441	0.8	59	381	1	Others
ไม่ทราบ	281	0.5	24	245	12	Unknown

ตารางที่ 4 ครัวเรือนส่วนบุคคล จำแนกตามขนาดของครัวเรือน ประเภทของที่อยู่อาศัย และเขตการปกครอง

Table 4 Private households by size of household, type of living quarters and area

ขนาดของครัวเรือน และเขตการปกครอง	รวม Total		ประเภทของที่อยู่อาศัย Type of living quarters									Household size and area
	ครัวเรือน Households	ร้อยละ Percent	บ้านเดี่ยว Detached house	ทาวน์เฮ้าส์/ บ้านแฝด/ ทาวน์โฮม Town house/ Duplex/ Town Home	คอนโด- มิเนียม/ แมนชั่น Condo- menium/ Mansion	แฟลต/ อพาร์ทเมนท์/ หอพัก Flat/ Apartment/ Hostel	ตึกแถว/ ห้องแถว/ เรือนแถว Row house/ Shop house/ Row room	ห้อง ภายในบ้าน Room in house	เรือ/ แพ/รถ Boat/ Raft/ Motor vehicle	อื่น ๆ ^{1/} Others ^{1/}	ไม่ทราบ Unknown	
ยอดรวม	74,550	100.0	65,170	2,009	40	2,833	4,327	61	-	110	-	Total
1 คน	14,695	19.7	10,960	868	9	1,485	1,300	14	-	59	-	1 person
2 คน	17,288	23.2	14,869	408	11	725	1,245	14	-	17	-	2 persons
3 คน	16,107	21.6	14,614	331	9	323	797	-	-	17	-	3 persons
4 คน	12,631	16.9	11,600	223	5	221	562	-	-	9	-	4 persons
5 คน	7,122	9.6	6,714	95	5	55	240	-	-	-	-	5 persons
6 คน	4,107	5.5	3,913	52	-	-	122	2	-	-	-	6 persons
7 คน	1,260	1.7	1,212	12	-	-	31	-	-	-	-	7 persons
8 คน	663	0.9	638	12	-	-	11	-	-	-	-	8 persons
9 คน	343	0.5	332	4	-	-	-	-	-	-	-	9 persons
10 คนขึ้นไป	334	0.4	318	4	-	-	11	-	-	-	-	10 persons and over
ในเขตเทศบาล	9,455	100.0	6,082	542	15	448	2,320	12	-	36	-	Municipal area
1 คน	2,559	27.1	1,381	158	5	303	676	10	-	28	-	1 person
2 คน	2,363	25.0	1,535	154	4	56	612	1	-	1	-	2 persons
3 คน	1,817	19.2	1,210	100	4	53	447	-	-	3	-	3 persons
4 คน	1,341	14.2	910	68	1	28	329	-	-	4	-	4 persons
5 คน	732	7.7	536	37	1	8	149	-	-	-	-	5 persons
6 คน	375	4.0	294	16	-	-	64	1	-	-	-	6 persons
7 คน	117	1.2	93	4	-	-	20	-	-	-	-	7 persons
8 คน	83	0.9	75	1	-	-	7	-	-	-	-	8 persons
9 คน	32	0.3	23	1	-	-	8	-	-	-	-	9 persons
10 คนขึ้นไป	36	0.4	25	3	-	-	8	-	-	-	-	10 persons and over

ตารางที่ 4 ครัวเรือนส่วนบุคคล จำแนกตามขนาดของครัวเรือน ประเภทของที่อยู่อาศัย และเขตการปกครอง (ต่อ)

Table 4 Private households by size of household, type of living quarters and area (Contd.)

ขนาดของครัวเรือน และเขตการปกครอง	รวม Total		ประเภทของที่อยู่อาศัย Type of living quarters										Household size and area
	ครัวเรือน Households	ร้อยละ Percent	บ้านเดี่ยว Detached house	ทาวน์เฮ้าส์/ บ้านแฝด/ ทาวน์โฮม Town house/ Duplex/ Town Home	คอนโด- มิเนียม/ แมนชั่น Condo- menium/ Mansion	แฟลต/ อพาร์ทเมนท์/ ทอพัก Flat/ Apartment/ Hostel	ตึกแถว/ ห้องแถว/ เรือนแถว Row house/ Shop house/ Row room	ห้อง ภายในบ้าน Room in house	เรือ/ แพ/รถ Boat/ Raft/ Motor vehicle	อื่น ๆ ^{1/} Others ^{1/}	ไม่ทราบ Unknown		
นอกเขตเทศบาล	65,095	100.0	59,088	1,467	25	2,385	2,007	49	-	74	-	Non-municipal area	
1 คน	12,136	18.6	9,579	710	4	1,182	624	4	-	31	-	1 person	
2 คน	14,925	22.9	13,334	254	7	669	633	13	-	16	-	2 persons	
3 คน	14,290	22.0	13,404	231	5	270	350	14	-	14	-	3 persons	
4 คน	11,290	17.3	10,690	155	4	193	233	10	-	5	-	4 persons	
5 คน	6,390	9.8	6,178	58	4	47	91	7	-	5	-	5 persons	
6 คน	3,732	5.7	3,619	36	-	16	58	1	-	3	-	6 persons	
7 คน	1,143	1.8	1,119	8	1	4	11	-	-	-	-	7 persons	
8 คน	580	0.9	563	11	-	3	4	-	-	-	-	8 persons	
9 คน	311	0.5	309	3	-	-	-	-	-	-	-	9 persons	
10 คนขึ้นไป	298	0.5	293	1	-	1	3	-	-	-	-	10 persons and over	

1/ รวมที่อยู่อาศัยในสำนักงาน

1/ Including room in office

ตารางที่ 5ครัวเรือนส่วนบุคคล จำแนกตามเชื้อเพลิงส่วนใหญ่ที่ใช้ในการประกอบอาหาร ประเภทของที่อยู่อาศัย และเขตการปกครอง

Table 5 Private households by major source of cooking fuel, type of living quarters and area

เชื้อเพลิงที่ใช้ในการประกอบอาหาร และเขตการปกครอง	รวม Total		ประเภทของที่อยู่อาศัย Type of living quarters										Cooking fuel and area
	ครัวเรือน Households	ร้อยละ Percent	บ้านเดี่ยว Detached house	ทาวน์เฮ้าส์/ บ้านแฝด/ ทาวน์โฮม Town house/ Duplex/ Town Home	คอนโด- มิเนียม/ แมนชั่น Condo- menium/ Mansion	อพาร์ทเมนท์/ หอพัก Apartment/ Hostel	แฟลต/ ห้องแถว/ แถวแถว/ Row house/ Shop house/ Row room	ตึกแถว/ ห้องแถว/ เรือนแถว Row house/ in house	ห้อง ภายในบ้าน Room Boat/ Raft/ Motor vehicle	เรือ/ แพ/รถ Boat/ Raft/ Motor vehicle	อื่น ๆ ^{1/} Others ^{1/}	ไม่ทราบ Unknown	
ยอดรวม	74,550	100.0	65,170	2,010	40	2,833	4,326	61	0	110	-	Total	
ก๊าซ	68,129	91.4	60,948	1,866	35	1,449	3,721	50	-	58	-	Gas	
ถ่าน/ฟืน/เศษไม้	3,253	4.4	3,158	5	-	4	76	-	-	9	-	Charcoal/Wood/Scrab wood	
ไฟฟ้า	1,173	1.6	446	34	1	528	157	3	-	3	-	Electricity	
น้ำมันก๊าด/อื่น ๆ	24	a	17	-	-	-	5	-	-	1	-	Kerosene/Others	
ไม่มีการหุงต้ม	1,855	2.5	494	103	3	851	364	4	-	39	-	Not cooking	
ไม่ทราบ	116	0.1	#VALUE!	1	-	1	3	4	-	-	-	Unknown	
ในเขตเทศบาล	9,455	100.0	6,082	543	15	448	2,319	12	0	36	-	Municipal area	
ก๊าซ	8,238	87.1	5,536	460	14	189	2,023	5	-	11	-	Gas	
ถ่าน/ฟืน/เศษไม้	144	1.5	129	-	-	-	15	-	-	-	-	Charcoal/Wood/Scrab wood	
ไฟฟ้า	236	2.5	133	15	-	37	48	3	-	-	-	Electricity	
น้ำมันก๊าด/อื่น ๆ	8	0.1	5	-	-	-	3	-	-	-	-	Kerosene/Others	
ไม่มีการหุงต้ม	719	7.6	172	68	1	222	227	4	-	25	-	Not cooking	
ไม่ทราบ	110	1.2	107	-	-	-	3	-	-	-	-	Unknown	
นอกเขตเทศบาล	65,095	100.0	59,088	1,467	25	2,385	2,007	49	0	74	-	Non-municipal area	
ก๊าซ	59,891	92.0	55,412	1,407	23	1,260	1,696	45	-	48	-	Gas	
ถ่าน/ฟืน/เศษไม้	3,109	4.8	3,029	5	-	4	62	-	-	9	-	Charcoal/Wood/Scrab wood	
ไฟฟ้า	937	1.4	313	20	1	491	109	-	-	3	-	Electricity	
น้ำมันก๊าด/อื่น ๆ	16	a	12	-	-	-	3	-	-	1	-	Kerosene/Others	
ไม่มีการหุงต้ม	1,136	1.8	322	34	1	629	137	-	-	13	-	Not cooking	
ไม่ทราบ	6	a	-	1	-	1	-	4	-	-	-	Unknown	

1/ รวมที่อยู่อาศัยในสำนักงาน

1/ Including room in office

ตารางที่ 6 ครัวเรือนส่วนบุคคล จำแนกตามลักษณะการใช้ส้วม ประเภทของที่อยู่อาศัย และเขตการปกครอง

Table 6 Private households by toilet facility, type of living quarters and area

ลักษณะการใช้ส้วม และเขตการปกครอง	รวม Total		ประเภทของที่อยู่อาศัย Type of living quarters										Toilet facility and area
	ครัวเรือน Households	ร้อยละ Percent	บ้านเดี่ยว Detached house	ทาวน์เฮ้าส์/ บ้านแฝด/ ทาวน์โฮม Town house/ Duplex/ Town Home	คอนโด- มิเนียม/ แมนชั่น Condo- menium/ Mansion	แฟลต/ อพาร์ทเมนท์/ หอพัก Flat/ Apartment/ Hostel	ตึกแถว/ ห้องแถว/ เรือนแถว Row house/ Shop house/ Row room	ห้อง ภายในบ้าน Room in house	เรือ/ แพ/รถ Boat/ Raft/ Motor vehicle	อื่น ๆ ^{1/} Others ^{1/}	ไม่ทราบ Unknown		
ยอดรวม	74,550	100.0	65,171	2,009	40	2,833	4,326	60		111	-	Total	
ส้วมแบบนั่งห้อยเท้า	18,505	24.8	13,779	1,087	11	2,286	1,297	13	-	32	-	Sitting toilet	
ส้วมแบบนั่งยอง	52,207	70.0	47,956	822	26	541	2,752	45	-	65	-	Squat toilet	
ส้วมแบบนั่งห้อยเท้า และส้วมแบบนั่งยอง	3,771	5.1	3,382	99	3	7	276	3	-	3	-	Sitting and squat toilet	
ส้วมหลุม/ส้วมถัง/ ส้วมถ่ายลงแม่น้ำ ลำคลอง	4	0.0	1	-	-	-	-	-	-	3	-	Pit toilet/ Defecate into river or canal	
ไม่มีส้วม	12	0.0	4	-	-	-	-	-	-	8	-	No toilet	
ไม่ทราบ	51	0.1	49	1	-	-	1	-	-	-	-	Unknown	
ในเขตเทศบาล	9,455	100.0	6,082	542	15	448	2,320	12	-	36	-	Municipal area	
ส้วมแบบนั่งห้อยเท้า	4,123	43.7	2,625	345	5	271	860	5	-	12	-	Sitting toilet	
ส้วมแบบนั่งยอง	4,528	47.9	2,909	164	10	176	1,239	6	-	24	-	Squat toilet	
ส้วมแบบนั่งห้อยเท้า และส้วมแบบนั่งยอง	750	7.9	494	33	-	1	221	1	-	-	-	Sitting and squat toilet	
ส้วมหลุม/ส้วมถัง/ ส้วมถ่ายลงแม่น้ำ ลำคลอง	1	0.0	1	-	-	-	-	-	-	-	-	Pit toilet/ Defecate into river or canal	
ไม่มีส้วม	4	0.0	4	-	-	-	-	-	-	-	-	No toilet	
ไม่ทราบ	49	0.5	49	-	-	-	-	-	-	-	-	Unknown	
นอกเขตเทศบาล	65,095	100.0	59,089	1,467	25	2,385	2,006	48	-	75	-	Non-municipal area	
ส้วมแบบนั่งห้อยเท้า	14,382	22.1	11,154	742	5	2,016	437	8	-	20	-	Sitting toilet	
ส้วมแบบนั่งยอง	47,679	73.3	45,047	658	17	364	1,513	39	-	41	-	Squat toilet	
ส้วมแบบนั่งห้อยเท้า และส้วมแบบนั่งยอง	3,021	4.6	2,888	66	3	5	55	1	-	3	-	Sitting and squat toilet	
ส้วมหลุม/ส้วมถัง/ ส้วมถ่ายลงแม่น้ำ ลำคลอง	3	0.0	-	-	-	-	-	-	-	3	-	Pit toilet/ Defecate into river or canal	
ไม่มีส้วม	8	0.0	-	-	-	-	-	-	-	8	-	No toilet	
ไม่ทราบ	2	0.0	-	1	-	-	1	-	-	-	-	Unknown	

1/ รวมที่อยู่อาศัยในสำนักงาน
1/ Including room in office

ตารางที่ 7 คริวเรือนส่วนบุคคล จำแนกตามแหล่งที่มาของน้ำดื่ม และน้ำใช้ส่วนใหญ่ ประเภทของที่อยู่อาศัย และเขตการปกครอง (ต่อ)

Table 7 Private households by major source of drinking water and water supply, type of living quarters and area (Contd.)

แหล่งที่มาของน้ำดื่ม น้ำใช้ และเขตการปกครอง	รวม Total		ประเภทของที่อยู่อาศัย Type of living quarters									Source of drinking water, water supply and area
	ครัวเรือน Households	ร้อยละ Percent	บ้านเดี่ยว Detached house	ทาวน์เฮ้าส์/ บ้านแฝด/ ทาวน์โฮม Town house/ Duplex/ Town Home	คอนโด- มิเนียม/ แมนชั่น Condo- menium/ Mansion	แฟลต/ อพาร์ทเมนท์/ หอพัก Flat/ Apartment/ Hostel	ตึกแถว/ ห้องแถว/ เรือนแถว Row house/ Shop house/ Row room	ห้อง ภายในบ้าน Room in house	เรือ/ แพ/รถ Boat/ Raft/ Motor vehicle	อื่น ๆ ^{1/} Others ^{1/}	ไม่ทราบ Unknown	
นอกเขตเทศบาล												Non-municipal area
น้ำดื่ม	65,095	100.0	59,089	1,468	23	2,386	2,007	48	-	74	-	Drinking water
น้ำประปา	7,508	11.5	7,229	12	6	41	197	7	-	16	-	Tap water
น้ำประปาผ่านการบำบัด (ต้ม/กรอง)	8,896	13.7	7,828	204	4	493	342	9	-	16	-	Treated tap water (boiled/filtered)
น้ำบาดาล	1,246	1.9	1,236	3	-	-	5	1	-	1	-	Underground water
น้ำบ่อ	2,983	4.6	2,961	4	-	-	14	1	-	3	-	Well water
น้ำจากแม่น้ำ/ลำธาร/คลอง/ น้ำตก/ภูเขา	119	0.2	112	-	-	-	7	-	-	-	-	River, stream, canal, waterfall, mountain
น้ำฝน	30,513	46.9	30,315	62	4	7	92	22	-	11	-	Rain water
น้ำดื่มบรรจุขวด/ ตู้น้ำดื่มหยอดเหรียญ	13,704	21.0	9,319	1,154	9	1,845	1,343	8	-	26	-	Bottled water, water from vending machine
อื่น ๆ	116	0.2	79	29	-	-	7	-	-	1	-	Others
ไม่ทราบ	10	0.0	10	-	-	-	-	-	-	-	-	Unknown
น้ำใช้	65,095	100.0	59,089	1,468	25	2,385	2,005	49	-	74	-	Water supply
น้ำประปา	43,372	66.6	38,099	1,337	21	2,316	1,512	29	-	58	-	Tap water
น้ำประปาผ่านการบำบัด (ต้ม/กรอง)	51	0.1	43	3	-	1	4	-	-	-	-	Treated tap water (boiled/filtered)
น้ำบาดาล	8,862	13.6	8,357	100	3	62	320	13	-	7	-	Underground water
น้ำบ่อ	7,157	11.0	7,053	13	1	4	80	3	-	3	-	Well water
น้ำจากแม่น้ำ/ลำธาร/คลอง/ น้ำตก/ภูเขา	4,519	6.9	4,420	11	-	1	79	3	-	5	-	River, stream, canal, waterfall, mountain
น้ำฝน	966	1.5	955	4	-	-	5	1	-	1	-	Rain water
อื่น ๆ	163	0.3	157	-	-	1	5	-	-	-	-	Others
ไม่ทราบ	5	0.0	5	-	-	-	-	-	-	-	-	Unknown

1/ รวมที่อยู่อาศัยในสำนักงาน

1/ Including room in office

ตารางที่ 8 ครัวเรือนส่วนบุคคล จำแนกตามการเป็นเจ้าของเครื่องใช้ การมีอุปกรณ์เทคโนโลยี และเขตการปกครอง

Table 8 Private households by ownership of appliance, have technology and area

การเป็นเจ้าของเครื่องใช้ การมีอุปกรณ์เทคโนโลยี และเขตการปกครอง	ครัวเรือน Household				ร้อยละการเป็นเจ้าของเครื่องใช้ Percent with ownership of appliance	Ownership of appliance, have technology and area
	รวม Total	ไม่มี None	มี With appliance	ไม่ทราบ Unknown		
ยอดรวม						Total
การเป็นเจ้าของเครื่องใช้						Ownership of appliance
โทรทัศน์	74,550	2,300	72,242	8	96.9	Television
เครื่องเล่น วีซีดี/ดีวีดี	74,550	19,503	55,039	8	73.8	VCD/DVD player
โทรศัพท์มือถือ	74,550	7,328	67,216	6	90.2	Mobile phone
คอมพิวเตอร์	74,550	55,315	19,227	8	25.8	Computer
ตู้เย็น/ตู้แช่	74,550	5,994	68,550	6	92.0	Fridge/Cold box
ไมโครเวฟ/เตาอบ	74,550	61,386	13,155	9	17.6	Microwave
เครื่องซักผ้า	74,550	27,626	46,918	6	62.9	Washing machine
เครื่องปรับอากาศ	74,550	61,935	12,609	6	16.9	Air conditioner
รถยนต์ส่วนบุคคล/รถปิกอัพ/รถตู้	74,550	44,963	29,581	6	39.7	Car/Pick-up truck/Van
รถจักรยานยนต์	74,550	12,165	62,377	8	83.7	Motorcycle
รถแทรกเตอร์ 4 ล้อ	74,550	72,558	1,986	6	2.7	4 wheels tractor
รถไถ 2 ล้อ	74,550	64,341	10,201	8	13.7	2 wheels tractor
การมีอุปกรณ์เทคโนโลยี						Have technology
เคเบิลทีวี	74,550	63,795	10,749	6	14.4	Cable TV
จานดาวเทียม	74,550	53,414	21,128	8	28.3	Satellite dish
อินเทอร์เน็ต	74,550	68,751	5,793	6	7.8	Internet

ตารางที่ 8 ครั้วเรือนส่วนบุคคล จำแนกตามการเป็นเจ้าของเครื่องใช้ การมีอุปกรณ์เทคโนโลยี และเขตการปกครอง (ต่อ)

Table 8 Private households by ownership of appliance, have technology and area (Contd.)

การเป็นเจ้าของเครื่องใช้ การมีอุปกรณ์เทคโนโลยี และเขตการปกครอง	ครั้วเรือน Household				ร้อยละการเป็นเจ้าของเครื่องใช้ Percent with ownership of appliance	Ownership of appliance, have technology and area
	รวม Total	ไม่มี None	มี With appliance	ไม่ทราบ Unknown		
ในเขตเทศบาล						Municipal area
การเป็นเจ้าของเครื่องใช้						Ownership of appliance
โทรทัศน์	9,455	232	9,223	-	97.5	Television
เครื่องเล่น วีซีดี/ดีวีดี	9,455	2,449	7,006	-	74.1	VCD/DVD player
โทรศัพท์มือถือ	9,455	740	8,715	-	92.2	Mobile phone
คอมพิวเตอร์	9,455	5,484	3,971	-	42.0	Computer
ตู้เย็น/ตู้แช่	9,455	874	8,581	-	90.8	Fridge/Cold box
ไมโครเวฟ/เตาอบ	9,455	6,230	3,225	-	34.1	Microwave
เครื่องซักผ้า	9,455	2,740	6,715	-	71.0	Washing machine
เครื่องปรับอากาศ	9,455	5,390	4,065	-	43.0	Air conditioner
รถยนต์ส่วนบุคคล/รถปิกอัพ/รถตู้	9,455	4,472	4,983	-	52.7	Car/Pick-up truck/Van
รถจักรยานยนต์	9,455	1,856	7,599	-	80.4	Motorcycle
รถแทรกเตอร์ 4 ล้อ	9,455	9,379	76	-	0.8	4 wheels tractor
รถไถ 2 ล้อ	9,455	9,352	103	-	1.1	2 wheels tractor
การมีอุปกรณ์เทคโนโลยี						Have technology
เคเบิลทีวี	9,455	4,659	4,796	-	50.7	Cable TV
จานดาวเทียม	9,455	7,083	2,372	-	25.1	Satellite dish
อินเทอร์เน็ต	9,455	7,543	1,912	-	20.2	Internet

ตารางที่ 8 ครัวเรือนส่วนบุคคล จำแนกตามการเป็นเจ้าของเครื่องใช้ การมีอุปกรณ์เทคโนโลยี และเขตการปกครอง (ต่อ)

Table 8 Private households by ownership of appliance, have technology and area (Contd.)

การเป็นเจ้าของเครื่องใช้ การมีอุปกรณ์เทคโนโลยี และเขตการปกครอง	ครัวเรือน Household				ร้อยละการเป็นเจ้าของเครื่องใช้ Percent with ownership of appliance	Ownership of appliance, have technology and area
	รวม Total	ไม่มี None	มี With appliance	ไม่ทราบ Unknown		
นอกเขตเทศบาล						Non-municipal area
การเป็นเจ้าของเครื่องใช้						Ownership of appliance
โทรทัศน์	65,095	2,068	63,019	8	96.8	Television
เครื่องเล่น วีซีดี/ดีวีดี	65,095	17,054	48,033	8	73.8	VCD/DVD player
โทรศัพท์มือถือ	65,095	6,588	58,501	6	89.9	Mobile phone
คอมพิวเตอร์	65,095	49,831	15,256	8	23.4	Computer
ตู้เย็น/ตู้แช่	65,095	5,120	59,969	6	92.1	Fridge/Cold box
ไมโครเวฟ/เตาอบ	65,095	55,156	9,930	9	15.3	Microwave
เครื่องซักผ้า	65,095	24,886	40,203	6	61.8	Washing machine
เครื่องปรับอากาศ	65,095	56,545	8,544	6	13.1	Air conditioner
รถยนต์ส่วนบุคคล/รถปิกอัพ/รถตู้	65,095	40,491	24,598	6	37.8	Car/Pick-up truck/Van
รถจักรยานยนต์	65,095	10,309	54,778	8	84.2	Motorcycle
รถแทรกเตอร์ 4 ล้อ	65,095	63,179	1,910	6	2.9	4 wheels tractor
รถไถ 2 ล้อ	65,095	54,989	10,098	8	15.5	2 wheels tractor
การมีอุปกรณ์เทคโนโลยี						Have technology
เคเบิลทีวี	65,095	59,136	5,953	6	9.1	Cable TV
จานดาวเทียม	65,095	46,331	18,756	8	28.8	Satellite dish
อินเทอร์เน็ต	65,095	61,208	3,881	6	6.0	Internet

ภาคผนวก

วิธีการประมาณผล

การประมาณผลเพื่อนำเสนอผลระดับอำเภอ ประกอบด้วย 2 ส่วน คือ ส่วนที่ 1 : ลักษณะทางประชากร และ ส่วนที่ 2 : ลักษณะการอยู่อาศัยของครัวเรือนส่วนบุคคล

กำหนดให้	$h = 1,2,3,4,5$	แทนภาค
	$i = 1,2,3,\dots,A_h$	แทนจังหวัด
	$j = 1,2,3,\dots,B_i$	แทนอำเภอ
	$k = 1,2$	แทนเขตการปกครอง
	$l = 1,2$	แทนเพศ

ส่วนที่ 1 : ลักษณะทางประชากร

การประมาณค่ายอดรวม

1.1 สูตรการคำนวณค่าประมาณยอดรวมของลักษณะที่ต้องการศึกษา Y ของประชากรสำหรับเพศ l เขตการปกครอง k อำเภอ j จังหวัด i ภาค h คือ

$$\hat{Y}_{1hijkl} = \frac{y_{1hijkl}}{x_{1hijkl}} X_{1hijkl} = r_{1hijkl} X_{1hijkl} \quad \dots\dots\dots (1)$$

โดยที่ y_{1hijkl} คือ ค่าของลักษณะที่ต้องการศึกษา Y ของประชากรที่แจงนับได้ทั้งสิ้น สำหรับเพศ l เขตการปกครอง k อำเภอ j จังหวัด i ภาค h

x_{1hijkl} คือ จำนวนคน (ประชากร) ที่แจงนับได้ทั้งสิ้น สำหรับเพศ l เขตการปกครอง k อำเภอ j จังหวัด i ภาค h

X_{1hijkl} คือ จำนวนคน (ประชากร) ทั้งสิ้นที่ได้จากการนับจด สำหรับเพศ l เขตการปกครอง k อำเภอ j จังหวัด i ภาค h

r_{1hijkl} คือ อัตราส่วนของค่าของลักษณะที่ต้องการศึกษา Y ของประชากรที่แจงนับได้ทั้งสิ้น กับจำนวนคน (ประชากร) ที่แจงนับได้ทั้งสิ้น สำหรับเพศ l เขตการปกครอง k อำเภอ j จังหวัด i ภาค h ซึ่ง

$$r_{1hijkl} = \frac{y_{1hijkl}}{x_{1hijkl}} \quad \dots\dots\dots (2)$$

1.2 สูตรการคำนวณค่าประมาณยอดรวมของลักษณะที่ต้องการศึกษา Y ของประชากร สำหรับเขตการปกครอง k อำเภอ j จังหวัด i ภาค h คือ

$$\hat{Y}_{1hijk} = \sum_{l=1}^2 \hat{Y}_{1hijkl} \quad \dots\dots\dots (3)$$

1.3 สูตรการคำนวณค่าประมาณยอดรวมของลักษณะที่ต้องการศึกษา Y ของประชากร สำหรับเขต l อำเภอ j จังหวัด i ภาค h คือ

$$\hat{Y}_{1hijl} = \sum_{k=1}^2 \hat{Y}_{1hijkl} \quad \dots\dots\dots (4)$$

1.4 สูตรการคำนวณค่าประมาณยอดรวมของลักษณะที่ต้องการศึกษา Y ของประชากร สำหรับอำเภอ j จังหวัด i ภาค h คือ

$$\hat{Y}_{1hij} = \sum_{k=1}^2 \hat{Y}_{1hijk} = \sum_{l=1}^2 \hat{Y}_{1hijl} \quad \dots\dots\dots (5)$$

1.5 สูตรการคำนวณค่าประมาณยอดรวมของลักษณะที่ต้องการศึกษา Y ของประชากร สำหรับเขต l เขตการปกครอง k จังหวัด i ภาค h คือ

$$\hat{Y}_{1hikl} = \sum_{j=1}^{B_i} \hat{Y}_{1hijkl} \quad \dots\dots\dots (6)$$

1.6 สูตรการคำนวณค่าประมาณยอดรวมของลักษณะที่ต้องการศึกษา Y ของประชากร สำหรับเขตการปกครอง k จังหวัด i ภาค h คือ

$$\hat{Y}_{1hik} = \sum_{j=1}^{B_i} \hat{Y}_{1hijk} = \sum_{l=1}^2 \hat{Y}_{1hikl} \quad \dots\dots\dots (7)$$

1.7 สูตรการคำนวณค่าประมาณยอดรวมของลักษณะที่ต้องการศึกษา Y ของประชากร สำหรับเขต l จังหวัด i ภาค h คือ

$$\hat{Y}_{1hil} = \sum_{j=1}^{B_i} \hat{Y}_{1hijl} = \sum_{k=1}^2 \hat{Y}_{1hikl} \quad \dots\dots\dots (8)$$

1.8 สูตรการคำนวณค่าประมาณยอดรวมของลักษณะที่ต้องการศึกษา Y ของประชากร สำหรับจังหวัด i ภาค h คือ

$$\hat{Y}_{1hi} = \sum_{j=1}^{B_i} \hat{Y}_{1hij} = \sum_{k=1}^2 \hat{Y}_{1hik} = \sum_{l=1}^2 \hat{Y}_{1hil} \quad \dots\dots\dots (9)$$

1.9 สูตรการคำนวณค่าประมาณยอดรวมของลักษณะที่ต้องการศึกษา Y ของประชากร สำหรับเพศ l เขตการปกครอง k ภาค h คือ

$$\hat{Y}_{1hkl} = \sum_{i=1}^{A_h} \hat{Y}_{1hikl} \quad \dots\dots\dots (10)$$

1.10 สูตรการคำนวณค่าประมาณยอดรวมของลักษณะที่ต้องการศึกษา Y ของประชากร สำหรับเขตการปกครอง k ภาค h คือ

$$\hat{Y}_{1hk} = \sum_{i=1}^{A_h} \hat{Y}_{1hik} = \sum_{l=1}^2 \hat{Y}_{1hkl} \quad \dots\dots\dots (11)$$

1.11 สูตรการคำนวณค่าประมาณยอดรวมของลักษณะที่ต้องการศึกษา Y ของประชากร สำหรับเพศ l ภาค h คือ

$$\hat{Y}_{1hl} = \sum_{i=1}^{A_h} \hat{Y}_{1hil} = \sum_{k=1}^2 \hat{Y}_{1hkl} \quad \dots\dots\dots (12)$$

1.12 สูตรการคำนวณค่าประมาณยอดรวมของลักษณะที่ต้องการศึกษา Y ของประชากร สำหรับภาค h คือ

$$\hat{Y}_{1h} = \sum_{i=1}^{A_h} \hat{Y}_{1hi} = \sum_{k=1}^2 \hat{Y}_{1hk} = \sum_{l=1}^2 \hat{Y}_{1hl} \quad \dots\dots\dots (13)$$

1.13 สูตรการคำนวณค่าประมาณยอดรวมของลักษณะที่ต้องการศึกษา Y ของประชากร สำหรับเขตการปกครอง k ทวีราชอาณาจักร คือ

$$\hat{Y}_{1k} = \sum_{h=1}^5 \hat{Y}_{1hk} \quad \dots\dots\dots (14)$$

1.14 สูตรการคำนวณค่าประมาณยอดรวมของลักษณะที่ต้องการศึกษา Y ของประชากร สำหรับเพศ l ทวีราชอาณาจักร คือ

$$\hat{Y}_{1l} = \sum_{h=1}^2 \hat{Y}_{1hl} \quad \dots\dots\dots (15)$$

1.15 สูตรการคำนวณค่าประมาณยอดรวมของลักษณะที่ต้องการศึกษา Y ของประชากร สำหรับทวีราชอาณาจักร คือ

$$\hat{Y}_1 = \sum_{h=1}^5 \hat{Y}_{1h} = \sum_{k=1}^2 \hat{Y}_{1k} = \sum_{l=1}^2 \hat{Y}_{1l} \quad \dots\dots\dots (16)$$

ส่วนที่ 2 : ลักษณะการอยู่อาศัยของครัวเรือนส่วนบุคคล

การประมาณค่ายอดรวม

2.1 สูตรการคำนวณค่าประมาณยอดรวมของลักษณะที่ต้องการศึกษา Y ของครัวเรือนส่วนบุคคล สำหรับเขตการปกครอง k อำเภอ j จังหวัด i ภาค h คือ

$$\hat{Y}_{21hijk} = \frac{y_{21hijk}}{n_{1hijk}} N_{1hijk} = r_{21hijk} N_{1hijk} \quad \dots\dots\dots (17)$$

โดยที่ y_{21hijk} คือ ค่าของลักษณะที่ต้องการศึกษา Y ของครัวเรือนส่วนบุคคลที่แจงนับได้ทั้งสิ้น สำหรับเขตการปกครอง k อำเภอ j จังหวัด i ภาค h

n_{1hijk} คือ จำนวนครัวเรือนส่วนบุคคลที่แจงนับได้ทั้งสิ้น สำหรับเขตการปกครอง k อำเภอ j จังหวัด i ภาค h

N_{1hijk} คือ จำนวนครัวเรือนส่วนบุคคลทั้งสิ้นที่ได้จากการนับจุด สำหรับเขตการปกครอง k อำเภอ j จังหวัด i ภาค h

r_{21hijk} คือ อัตราส่วนของค่าของลักษณะที่ต้องการศึกษา Y ของครัวเรือนส่วนบุคคลที่แจงนับได้ทั้งสิ้น กับจำนวนครัวเรือนส่วนบุคคลที่แจงนับได้ทั้งสิ้น สำหรับเขตการปกครอง k อำเภอ j จังหวัด i ภาค h ซึ่ง

$$r_{21hijk} = \frac{y_{21hijk}}{n_{1hijk}} \quad \dots\dots\dots (18)$$

2.2 สูตรการคำนวณค่าประมาณยอดรวมของลักษณะที่ต้องการศึกษา Y ของครัวเรือนส่วนบุคคล สำหรับอำเภอ j จังหวัด i ภาค h คือ

$$\hat{Y}_{21hij} = \sum_{k=1}^2 \hat{Y}_{21hijk} \quad \dots\dots\dots (19)$$

2.3 สูตรการคำนวณค่าประมาณยอดรวมของลักษณะที่ต้องการศึกษา Y ของครัวเรือนส่วนบุคคล สำหรับเขตการปกครอง k จังหวัด i ภาค h คือ

$$\hat{Y}_{21hik} = \sum_{j=1}^{B_i} \hat{Y}_{21hijk} \quad \dots\dots\dots (20)$$

2.4 สูตรการคำนวณค่าประมาณยอดรวมของลักษณะที่ต้องการศึกษา Y ของครัวเรือนส่วนบุคคล สำหรับจังหวัด i ภาค h คือ

$$\hat{Y}_{21hi} = \sum_{j=1}^{B_i} \hat{Y}_{21hij} = \sum_{k=1}^2 \hat{Y}_{21hik} \quad \text{..... (21)}$$

2.5 สูตรการคำนวณค่าประมาณยอดรวมของลักษณะที่ต้องการศึกษา Y ของครัวเรือนส่วนบุคคล สำหรับเขตการปกครอง k ภาค h คือ

$$\hat{Y}_{21hk} = \sum_{i=1}^{A_h} \hat{Y}_{21hik} \quad \text{..... (22)}$$

2.6 สูตรการคำนวณค่าประมาณยอดรวมของลักษณะที่ต้องการศึกษา Y ของครัวเรือนส่วนบุคคล สำหรับภาค h คือ

$$\hat{Y}_{21h} = \sum_{i=1}^{A_h} \hat{Y}_{21hi} = \sum_{k=1}^2 \hat{Y}_{21hk} \quad \text{..... (23)}$$

2.7 สูตรการคำนวณค่าประมาณยอดรวมของลักษณะที่ต้องการศึกษา Y ของครัวเรือนส่วนบุคคล สำหรับเขตการปกครอง k ทวีธาณาณาจักร คือ

$$\hat{Y}_{21k} = \sum_{h=1}^5 \hat{Y}_{21hk} \quad \text{..... (24)}$$

2.8 สูตรการคำนวณค่าประมาณยอดรวมของลักษณะที่ต้องการศึกษา Y ของครัวเรือนส่วนบุคคล สำหรับทวีธาณาณาจักร คือ

$$\hat{Y}_{21} = \sum_{h=1}^5 \hat{Y}_{21h} = \sum_{k=1}^2 \hat{Y}_{21k} \quad \text{..... (25)}$$



ลับ



สำนักงานสถิติแห่งชาติ

สปค.2

(แบบแจกฉบับ)



ลัษณะโนประชากรและเคหะ พ.ศ. 2553

ตอนที่ I ที่ตั้งครัวเรือน

ภาค จังหวัด อำเภอ/เขต ตำบล/แขวง

										1-7
--	--	--	--	--	--	--	--	--	--	-----

ก. บ้านเลขที่ ถนน ตรอก ซอย ตำบล หรือละแวกบ้าน (ชื่อสถานที่ถ้ามี).....
เบอร์โทรศัพท์.....

ข. ครัวเรือนนี้อยู่ ในเขตเทศบาล..... 1 นอกเขตเทศบาล..... 2
ชื่อเทศบาล..... ชื่อ อบต.....

เขตการปกครอง	<input type="checkbox"/>	8
เทศบาล/อบต.	<input type="checkbox"/>	9-11

ค. เขตแจกฉบับ.....

เขตแจกฉบับ	<input type="checkbox"/>	12-14
------------	--------------------------	-------

ง. หมู่ที่..... ชื่อหมู่บ้าน.....

หมู่ที่	<input type="checkbox"/>	15-16
---------	--------------------------	-------

จ. ประเภทของครัวเรือน
ครัวเรือนส่วนบุคคล..... 1 ครัวเรือนกลุ่มบุคคล..... 2

(จากแบบ สปค.1 C17-C18)

ประเภทของครัวเรือน	<input type="checkbox"/>	17
--------------------	--------------------------	----

ฉ. เลขลำดับที่ของครัวเรือน

ลำดับที่ของครัวเรือน	<input type="checkbox"/>	18-20
----------------------	--------------------------	-------

ช. ภาษาที่ใช้พูดประจำระหว่างสมาชิกในครัวเรือน

ใช้เฉพาะภาษาไทย..... 1 ใช้ภาษาไทยปนภาษาอื่น..... 2 ใช้เฉพาะภาษาอื่น..... 3

ภาษาที่ใช้พูด	<input type="checkbox"/>	21
---------------	--------------------------	----

ภาษาอื่น ๆ ที่ใช้ (ระบุ).....

ภาษาอื่น ๆ	<input type="checkbox"/>	22-23
------------	--------------------------	-------

ซ. จำนวนสมาชิกในครัวเรือน (บันทึกหลังการแจกฉบับเสร็จแล้ว).....คน

รวมจำนวนสมาชิก	<input type="checkbox"/>	24-27
----------------	--------------------------	-------

แจกฉบับวันที่.....เดือน.....พ.ศ. 2553

บรรณารักษ์และลงรหัสวันที่.....เดือน.....พ.ศ. 2553

ชื่อตัว - ชื่อสกุล.....

ชื่อตัว - ชื่อสกุล.....

พนักงานแจกฉบับ

พนักงานบรรณารักษ์และลงรหัส

ตอนที่ 2 ลักษณะทางประชากร							
ถามทุกคน							
ลำดับที่	ชื่อตัวและชื่อสกุล	ความเกี่ยวพันกับหัวหน้าครัวเรือน	เพศ	อายุ	เดือนและปีเกิด		ศาสนา
(มีชื่อในทะเบียนบ้านหรือไม่ก็ได้)	บันทึก ยศ คำนำหน้าชื่อ ชื่อตัวและชื่อสกุล (เรียงตามลำดับ) ดังนี้	".....(ชื่อ)..... เป็นอะไร กับหัวหน้าครัวเรือน"		".....(ชื่อ)..... อายุเท่าใด"	".....(ชื่อ)..... เกิดเดือน และปีอะไร"		".....(ชื่อ)..... นับถือ ศาสนาอะไร"
	หัวหน้าครัวเรือน ภรรยาหรือสามี บุตรที่ยังไม่ได้สมรส (เรียงตามลำดับอายุมากไปน้อย) บุตรที่สมรสแล้วและคู่สมรส บุตรของบุตร พ่อ แม่ พ่อตา แม่ยาย ปู่ ย่า ตา ยาย ญาติอื่น ๆ ผู้อาศัย/คนรับใช้/คนงาน	บันทึกรหัส สมาชิกในครัวเรือนส่วนบุคคล หัวหน้าครัวเรือน..... 1 ภรรยาหรือสามี..... 2 บุตร (รวมบุตรเลี้ยงและบุตรบุญธรรม) - ยังไม่ได้สมรส..... 3 - สมรสแล้ว..... 4 บุตรชาย บุตรสะใภ้..... 5 บุตรของบุตร..... 6 พ่อ แม่ พ่อตา แม่ยาย ปู่ ย่า ตา ยาย ญาติอื่น ๆ..... 7 ผู้อาศัย/คนรับใช้/คนงาน..... 8 สมาชิกในครัวเรือนกลุ่มบุคคล คนงาน..... 8 พระสงฆ์/เณร..... 9 อื่น ๆ..... 0	บันทึกรหัส ชาย..... 1 หญิง..... 2	บันทึก อายุเต็มปีบริบูรณ์ ถึงวันคล้ายวันเกิด ครั้งสุดท้ายก่อนวันที่ 1 ก.ค. 2553 ถ้าอายุไม่ถึง 1 ปี บันทึก "0" ชิดขวา	บันทึกรหัส - ให้บันทึกรหัส เดือนและปีเกิด เช่น ถ้าเกิดเดือนมิถุนายน พ.ศ. 2525 ให้บันทึก เดือน "6" ปี (พ.ศ.) "525" (ให้บันทึกตัวเลข 3 หลักหลัง) - ถ้าไม่ทราบ เดือนปีเกิด "ไม่ต้องบันทึก"	บันทึกรหัส พุทธ..... 1 อิสลาม..... 2 คริสต์..... 3 ฮินดู..... 4 ขงจื้อ..... 5 ซิกข์..... 6 อื่น ๆ..... 7 ไม่มีศาสนา..... 8	
F1	F2	F3	F4	F5	F6	F7	F8
						2	
						2	
						2	
						2	
						2	
						2	

 0 0 0 3		ตอนที่ 2 ลักษณะทางประชากร (ต่อ)					
ภูมิภาคคน		ภูมิภาคอายุตั้งแต่ 3 ปีขึ้นไป					
สัญชาติ ".....(ชื่อ)..... มีสัญชาติอะไร"	การมีชื่อ ในทะเบียนบ้าน ".....(ชื่อ)..... มีชื่อในทะเบียนบ้านนี้ หรือไม่"	การศึกษา (นับถึงวันที่ 1 ก.ค. 2553)					
		ระดับ ไม่เรียน/ไม่เคยเรียน/ไม่เคยจบชั้นใด..... 0 เรียน/จบในระดับ - ก่อนประถมศึกษา..... 1 - ประถมศึกษา..... 2 - มัธยมศึกษาตอนต้น..... 3 - มัธยมศึกษาตอนปลาย..... 4 - ปวช./ปกศ.ต้น..... 5 - ประกาศนียบัตรสูงกว่ามัธยมศึกษาตอนปลาย..... 6 - อนุปริญญา..... 7 - ปวส./ปวท./ป.กศ.สูง..... 8 - ปริญญาตรี..... 9 - ประกาศนียบัตรสูงกว่าปริญญาตรี..... 10 - ปริญญาโท..... 11 - ประกาศนียบัตรสูงกว่าปริญญาโท..... 12 - ปริญญาเอก..... 13 - ประกาศนียบัตรสูงกว่าปริญญาเอก/ แพทย์เฉพาะทาง..... 14 - การศึกษาออกโรงเรียน (กศน.)..... 15 - การศึกษาโรงเรียนนานาชาติ..... 16	บันทึกรหัส	ระดับ - พุทธศึกษา พระปริยัติธรรม..... 17 - แผนกธรรม (นักธรรมตรี-โท-เอก)..... 18 - แผนกบาลี (บาลีประโยค, เปรียญธรรมประโยค)... 18 - ปอเนาะ..... 19 - การศึกษาอื่น ๆ (หลักสูตรวิชาชีพระยะสั้น...)..... 20	บันทึกรหัส	ภูมิภาคเฉพาะ ผู้ที่กำลังเรียนใน F11	
- ถ้ามีสัญชาติ ให้บันทึก "สัญชาติ" เช่น สัญชาติ ไทย รหัส 7 6 4 สัญชาติ จีน รหัส 1 5 6 สัญชาติ พม่า รหัส 1 0 4 - ถ้าไม่มีสัญชาติ ให้บันทึก ไม่มีสัญชาติ รหัส 9 9 8 (พนักงานแรงงาน เป็นผู้บันทึกรหัส)	บันทึกการรหัส	วิธีการ บันทึก บันทึกที่กำลังเรียน (F11) และ บันทึกสูงสุดที่เรียนจบ (F12)		ถ้าเรียน • ในประเทศไทย ให้บันทึก ชื่อจังหวัดที่เรียน • ต่างประเทศ ให้บันทึก รหัส "78" (พนักงานแรงงาน เป็นผู้บันทึกรหัส)			
F9	F10	บันทึกที่กำลังเรียน ".....(ชื่อ).....กำลังเรียนหรือไม่" ระดับ ชั้นปี/เกรด/ระดับที่เรียน กศน.		บันทึกสูงสุดที่เรียนจบ ".....(ชื่อ).....จบการศึกษาสูงสุดชั้นใด" ระดับ ชั้นปี/เกรด/ระดับที่เรียน กศน.		F12	F13
<input type="text"/>	<input type="checkbox"/>	<input type="text"/>	<input type="text"/>	<input type="text"/>	<input type="text"/>	<input type="text"/>	<input type="text"/>
<input type="text"/>	<input type="checkbox"/>	<input type="text"/>	<input type="text"/>	<input type="text"/>	<input type="text"/>	<input type="text"/>	<input type="text"/>
<input type="text"/>	<input type="checkbox"/>	<input type="text"/>	<input type="text"/>	<input type="text"/>	<input type="text"/>	<input type="text"/>	<input type="text"/>
<input type="text"/>	<input type="checkbox"/>	<input type="text"/>	<input type="text"/>	<input type="text"/>	<input type="text"/>	<input type="text"/>	<input type="text"/>
<input type="text"/>	<input type="checkbox"/>	<input type="text"/>	<input type="text"/>	<input type="text"/>	<input type="text"/>	<input type="text"/>	<input type="text"/>
<input type="text"/>	<input type="checkbox"/>	<input type="text"/>	<input type="text"/>	<input type="text"/>	<input type="text"/>	<input type="text"/>	<input type="text"/>
<input type="text"/>	<input type="checkbox"/>	<input type="text"/>	<input type="text"/>	<input type="text"/>	<input type="text"/>	<input type="text"/>	<input type="text"/>
<input type="text"/>	<input type="checkbox"/>	<input type="text"/>	<input type="text"/>	<input type="text"/>	<input type="text"/>	<input type="text"/>	<input type="text"/>
43	46	47	49	51	53	55	

<input type="text"/>	<input type="checkbox"/>	<input type="text"/>	<input type="text"/>	<input type="text"/>	<input type="text"/>	<input type="text"/>
<input type="text"/>	<input type="checkbox"/>	<input type="text"/>	<input type="text"/>	<input type="text"/>	<input type="text"/>	<input type="text"/>
<input type="text"/>	<input type="checkbox"/>	<input type="text"/>	<input type="text"/>	<input type="text"/>	<input type="text"/>	<input type="text"/>
<input type="text"/>	<input type="checkbox"/>	<input type="text"/>	<input type="text"/>	<input type="text"/>	<input type="text"/>	<input type="text"/>
<input type="text"/>	<input type="checkbox"/>	<input type="text"/>	<input type="text"/>	<input type="text"/>	<input type="text"/>	<input type="text"/>
<input type="text"/>	<input type="checkbox"/>	<input type="text"/>	<input type="text"/>	<input type="text"/>	<input type="text"/>	<input type="text"/>
<input type="text"/>	<input type="checkbox"/>	<input type="text"/>	<input type="text"/>	<input type="text"/>	<input type="text"/>	<input type="text"/>
<input type="text"/>	<input type="checkbox"/>	<input type="text"/>	<input type="text"/>	<input type="text"/>	<input type="text"/>	<input type="text"/>
43	46	47	49	51	53	55

0 0 0 4		ตอนที่ 2 ลักษณะทางประชากร (ต่อ)					
ถามอายุตั้งแต่ 10 ปีขึ้นไป		ถามอายุตั้งแต่ 13 ปีขึ้นไป					
การอ่านออกและเขียนได้		ถามเฉพาะเพศหญิง			สถานภาพสมรส		
".....(ชื่อ)..... อ่านออกและเขียนหนังสือภาษาไทย และภาษาอื่นได้หรือไม่"		".....(ชื่อ)..... มีบุตรที่ให้กำเนิดเอง และมีชีวิตอยู่ขณะคลอด หรือไม่" บันทึกรหัส มี..... 1 (ถามต่อไป) ไม่มี..... 0 (ข้ามไปถาม F18)	"จำนวนบุตรที่.....(ชื่อ)..... ให้กำเนิดเองและมีชีวิตอยู่ขณะคลอด" (รวมทั้งที่มีชีวิตอยู่และเสียชีวิตแล้ว นับถึงวันที่ 1 ก.ค. 2553)		".....(ชื่อ)..... เป็นโสด สมรส หม้าย หย่า หรือแยกกันอยู่"		
ภาษาไทย	ภาษาอื่น		บุตรที่มีชีวิตอยู่	บุตรที่เสียชีวิตแล้ว	บันทึกรหัส		
บันทึกรหัส ได้..... 1 ไม่ได้..... 0	- ได้ ให้ระบุภาษา • ถ้าได้มากกว่า 1 ภาษา ให้ระบุ ภาษาที่อ่านออก และเขียนได้มากที่สุด - ไม่ได้ ให้บันทึก รหัส "0" ขีดขวา (พนักงานแรงงาน เป็นผู้บันทึก รหัส)				โสด..... 1 สมรส/อยู่กินฉันท์สามีภรรยา..... 2 หม้าย..... 3 หย่า..... 4 แยกกันอยู่..... 5 เคยสมรส แต่ไม่ทราบสถานภาพ..... 6		
		← ถ้าไม่มี ให้บันทึก "0" ขีดขวา →					
		อยู่ในครัวเรือนนี้		อยู่ที่อื่น			
F14		F15		F16		F17	
F18		F18		F18		F18	

□	□ □	□	□ □	□ □	□ □	□
□	□ □	□	□ □	□ □	□ □	□
□	□ □	□	□ □	□ □	□ □	□
□	□ □	□	□ □	□ □	□ □	□
□	□ □	□	□ □	□ □	□ □	□
□	□ □	□	□ □	□ □	□ □	□
□	□ □	□	□ □	□ □	□ □	□
57	58	60	61	63	65	67

0 0 0 5		ตอนที่ 2 ลักษณะทางประชากร (ต่อ)				
ถามอายุตั้งแต่ 15 ปีขึ้นไป				ถามทุกคน		
อาชีพหลักในรอบปีที่แล้ว (1 ก.ค. 2552 - 30 มิ.ย. 2553)		ถามเฉพาะผู้บันทึกอาชีพใน F19			สถานที่เกิด	
"ในรอบปีที่แล้ว.....(ชื่อ).....ทำงานหรือไม่"		ประเภทกิจการ/ลักษณะกิจกรรม ของสถานที่ทำงาน	สถานภาพ การทำงาน	"ปัจจุบัน สถานที่ทำงานของ(ชื่อ).....อยู่ที่ไหน"	".....(ชื่อ)..... เกิดที่จังหวัด/ประเทศใด"	
- ถ้าไม่ทำงาน ให้บันทึก "ไม่ทำ" (ข้ามไปถาม F23)		"สถานที่ทำงานที่.....(ชื่อ).....ทำอยู่ เป็นกิจการอะไร"	".....(ชื่อ)..... ทำงานในฐานะอะไร"	"ปัจจุบัน สถานที่ทำงานของ(ชื่อ).....อยู่ที่ไหน"	".....(ชื่อ)..... เกิดที่จังหวัด/ประเทศใด"	
- ถ้าทำงาน ให้บันทึก "หน้าที่ที่รับผิดชอบ..... และ ตำแหน่ง (ถ้ามี)....." (ถ้าทำงานหลายอย่าง ให้บันทึก งานที่ใช้เวลาทำมากที่สุด)		บันทึก ประเภทกิจการ/ลักษณะกิจกรรม อย่างละเอียด	บันทึกรหัส นายจ้าง..... 1 ผู้ประกอบธุรกิจส่วนตัว โดยไม่มีลูกจ้าง..... 2 ผู้ช่วยธุรกิจในครัวเรือน โดยไม่ได้รับค่าจ้าง... 3 ลูกจ้างรัฐบาล..... 4 ลูกจ้างรัฐวิสาหกิจ..... 5 ลูกจ้างเอกชน..... 6 สมาชิกของ การรวมกลุ่ม..... 7	- ถ้าทำงาน ให้บันทึก ชื่อจังหวัดที่ทำงาน • ในประเทศไทย ให้บันทึก รหัสน "78" • ต่างประเทศ ให้บันทึก รหัส "98" - ถ้าปัจจุบันไม่ทำงาน ให้บันทึก รหัส "98"	ถ้าเกิด • ในประเทศไทย ให้บันทึก ชื่อจังหวัดที่เกิด • ต่างประเทศ ให้บันทึก ชื่อประเทศที่เกิด	
เช่น ควบคุมระบบคลังสินค้า (ผู้จัดการ) บรรจุก๊าซไฟลวงลง เจ้าของกิจการร้านตัดเย็บเสื้อผ้า/ช่างตัดเย็บเสื้อผ้า ครูสอนระดับประถมศึกษา สัตวแพทย์ ช่างรับเหมา/ช่างซ่อมตามบ้าน ลงรายการบัญชี วิศวกรไฟฟ้า ทำนข้าวเพื่อขาย รับจ้างล้างจาน ขายข้าวแกง (บันทึกรหัสในสำนักงาน)		เช่น โรงงานผลิตน้ำอัดลม โรงงานผลิตสายไฟ ร้านตัดเย็บเสื้อผ้า โรงเรียนระดับมัธยมศึกษา โรงพยาบาลสัตว์ การซ่อมรถที่เก็บค่าบริการส่วนตัว บริษัทรับทำบัญชี/ร้านขายปลีกอุปกรณ์ก่อสร้าง การไฟฟ้าฝ่ายผลิต การปลูกข้าว ร้านขายก๋วยเตี๋ยว รถเข็นขายข้าวแกง (บันทึกรหัสในสำนักงาน)	(พนักงานแฉงนับ เป็นผู้บันทึกรหัส)	(พนักงานแฉงนับเป็นผู้บันทึกรหัส) จังหวัด ประเทศ		
F19		F20	F21	F22	F23	
[] [] [] [] []		[] [] [] [] []	[]	[] [] [] [] []	[] [] [] [] []	
[] [] [] [] []		[] [] [] [] []	[]	[] [] [] [] []	[] [] [] [] []	
[] [] [] [] []		[] [] [] [] []	[]	[] [] [] [] []	[] [] [] [] []	
[] [] [] [] []		[] [] [] [] []	[]	[] [] [] [] []	[] [] [] [] []	
[] [] [] [] []		[] [] [] [] []	[]	[] [] [] [] []	[] [] [] [] []	
[] [] [] [] []		[] [] [] [] []	[]	[] [] [] [] []	[] [] [] [] []	
[] [] [] [] []		[] [] [] [] []	[]	[] [] [] [] []	[] [] [] [] []	
[] [] [] [] []		[] [] [] [] []	[]	[] [] [] [] []	[] [] [] [] []	
68		72	76	77	79	81



ตอนที่ 2 ลักษณะทางประชากร (ต่อ)

ถามทุกคน							
ระยะเวลา การอยู่อาศัย ในเทศบาล/อบต.นี้ ".....(ชื่อ)..... อยู่ในเทศบาล/อบต.นี้ ติดต่อกันมากี่ปีแล้ว"	ลักษณะการย้ายถิ่น			ถามเฉพาะ ผู้ย้ายถิ่น ภายใน ประเทศไทย	เหตุผล ในการย้ายถิ่น	ความพิการ ที่เห็นเด่นชัด ".....(ชื่อ)..... มีลักษณะความพิการ ดังต่อไปนี้หรือไม่"	ผู้ให้ข้อมูล
	ถามเฉพาะผู้ที่บันทึกรหัส "0 - 5" ใน F24						
	สถานที่อยู่สุดท้ายก่อนย้ายมาอยู่เทศบาล/อบต.นี้ ".....(ชื่อ).....อยู่ที่ไหนก่อนย้ายมาอยู่เทศบาล/อบต.นี้" (ตอบได้เพียง 1 คำตอบ)			ย้ายมาจาก ".....(ชื่อ)..... เทศบาล/อบต."	ย้ายถิ่น ".....(ชื่อ)..... เพราะสาเหตุใด"		
	ถ้าย้าย ภายในจังหวัด	ถ้าย้าย มาจากจังหวัดอื่น	ถ้าย้าย มาจากต่างประเทศ				
บันทึกรหัส	- ภายในอำเภอเดิม	ให้บันทึก ชื่อจังหวัด	ให้บันทึก ชื่อประเทศ	บันทึกรหัส	บันทึกรหัส	ไม่มี..... 0	บันทึกรหัส
ไม่ถึง 1 ปี..... 0	ให้บันทึก ชื่ออำเภอเดิม		(ข้ามไปถาม F27)	เทศบาล..... 1	ทางนทก..... 1	มี..... 1	เจ้าตัวตอบเอง..... 1
1 ปี..... 1				อบต. 2	หน้าที่การงาน..... 2	ตามอดทั้ง 2 ข้าง..... 1	คนอื่นตอบ
2 ปี..... 2	- ย้ายต่างอำเภอ				เพื่อการศึกษา..... 3	- ตามอดทั้ง 2 ข้าง..... 1	- คนในครัวเรือน..... 2
3 ปี..... 3	ให้บันทึก ชื่ออำเภอสุดท้าย ก่อนย้ายมา				ติดตามบุคคล ในครัวเรือน..... 4	- พุดไม่ได้/เป็นไป/ พุดไม่รู้เรื่อง..... 2	- คนนอกครัวเรือน... 3
4 ปี..... 4					กลับภูมิลำเนา..... 5	- แขนงขาขาด ตั้งแต่ข้อมือ/ ข้อเท้าขึ้นมอย่างน้อย 1 ข้าง/อัมพาต..... 3	
ไม่ทราบเวลา					ย้ายที่อยู่อาศัย..... 6	- มีอาการทางจิต/ไวอาวาย/ ทำร้ายผู้อื่นไม่พุดจา... 4	
แต่น้อยกว่า 5 ปี..... 5					ย้ายเข้าครัวเรือน สถาบัน..... 7	- ออทิสติก..... 5	
อยู่ตั้งแต่ 5 ปีขึ้นไป หรืออยู่ที่นั่นตั้งแต่เกิด... 6					อื่น ๆ..... 8	- พัฒนาการทางสมองช้า/ ปัญญาอ่อน..... 6	
(ถ้าบันทึกรหัส 6 ข้ามไปถาม F28)						- พิการมากกว่า 1 ลักษณะ จากรหัส 1 - 6..... 7	
F24	F25			F26	F27	F28	F29

<input type="checkbox"/>	<input type="checkbox"/>	<input type="checkbox"/>	<input type="checkbox"/>	<input type="checkbox"/>	<input type="checkbox"/>	<input type="checkbox"/>	<input type="checkbox"/>
<input type="checkbox"/>	<input type="checkbox"/>	<input type="checkbox"/>	<input type="checkbox"/>	<input type="checkbox"/>	<input type="checkbox"/>	<input type="checkbox"/>	<input type="checkbox"/>
<input type="checkbox"/>	<input type="checkbox"/>	<input type="checkbox"/>	<input type="checkbox"/>	<input type="checkbox"/>	<input type="checkbox"/>	<input type="checkbox"/>	<input type="checkbox"/>
<input type="checkbox"/>	<input type="checkbox"/>	<input type="checkbox"/>	<input type="checkbox"/>	<input type="checkbox"/>	<input type="checkbox"/>	<input type="checkbox"/>	<input type="checkbox"/>
<input type="checkbox"/>	<input type="checkbox"/>	<input type="checkbox"/>	<input type="checkbox"/>	<input type="checkbox"/>	<input type="checkbox"/>	<input type="checkbox"/>	<input type="checkbox"/>
<input type="checkbox"/>	<input type="checkbox"/>	<input type="checkbox"/>	<input type="checkbox"/>	<input type="checkbox"/>	<input type="checkbox"/>	<input type="checkbox"/>	<input type="checkbox"/>
<input type="checkbox"/>	<input type="checkbox"/>	<input type="checkbox"/>	<input type="checkbox"/>	<input type="checkbox"/>	<input type="checkbox"/>	<input type="checkbox"/>	<input type="checkbox"/>
84	85	87	89	92	93	94	95



0 0 0 7

ตอนที่ 3 ลักษณะการอยู่อาศัยของครัวเรือนส่วนบุคคล

ให้บันทึกรหัสลงใน

H1. "ประเภทที่อยู่อาศัยของครัวเรือนนี้"

(ถ้ามีหลายประเภท ให้บันทึกตามที่หัวหน้าครัวเรือนอยู่)

บ้านเดี่ยว.....	1	<input type="text"/>	H1
ทาวน์เฮ้าส์/บ้านแฝด/ทาวน์โฮม.....	2	96	
คอนโดมิเนียม/แมนชั่น.....	3		
แฟลต/อพาร์ทเมนท์/หอพัก.....	4		
ตึกแถว/ห้องแถว/เรือนแถว.....	5		
ห้องภายในบ้าน.....	6	} (ข้ามไปข้อ H3)	
ห้องภายในสำนักงาน.....	7		
เรือ/แพ/รถ.....	8		
อื่น ๆ (ระบุ).....	0		

H2. "ลักษณะของที่อยู่อาศัย" (ถามเฉพาะ H1 บันทึกที่รหัส 1-5)

ตึก.....	1	<input type="text"/>	H2
ไม้.....	2	97	
ครึ่งตึกครึ่งไม้.....	3		
ใช้วัสดุไม่ถาวรในท้องถิ่น เช่น ไม้ไผ่ ไบจาก.....	4		
ใช้วัสดุใช้แล้ว/วัสดุเหลือใช้ เช่น หีบ ลัง.....	5		
อื่น ๆ (ระบุ).....	6		

H3. "ลักษณะการครอบครอง ที่อยู่อาศัย ของคนในครัวเรือน" (ไม่รวมที่ดิน)

เป็นเจ้าของ			
- มี ภาระการผ่อนชำระ.....	1	<input type="text"/>	H3
- ไม่มี ภาระการผ่อนชำระ.....	2	98	
เช่าซื้อ.....	3		
เช่า.....	4	} (ข้ามไปข้อ H5)	
อยู่โดยไม่เสียค่าเช่าเพราะ			
- เป็นส่วนหนึ่งของค่าจ้าง.....	5		
- ให้อยู่เปล่า.....	6		
อื่น ๆ (ระบุ).....	7		

H4. "ลักษณะการครอบครอง ที่ดิน ที่เป็นที่ตั้งของที่อยู่อาศัย"

(ถามเฉพาะ H3 บันทึกที่รหัส 1 - 3)

เป็นเจ้าของ.....	1	<input type="text"/>	H4
เช่าซื้อที่ดิน.....	2	99	
เช่า.....	3		
ไม่เสียค่าเช่าที่ดิน.....	4		
อื่น ๆ (ระบุ).....	5		

H5. "ครัวเรือนนี้มีห้องนอนและห้องอื่น ๆ ที่ใช้นอนกี่ห้อง" (บันทึก "จำนวน" ชิดขวา)

(ถ้า ไม่มี บันทึก "0" ชิดขวา)

ห้องนอน.....	<input type="text"/>	<input type="text"/>	H5A
	100		
ห้องอื่น ๆ ที่ใช้นอน.....	<input type="text"/>	<input type="text"/>	H5B
	102		

H6. "ครัวเรือนนี้ส่วนใหญ่ใช้แสงสว่างชนิดใด"

ไฟฟ้า		<input type="text"/>	H6
- การไฟฟ้า.....	1	104	
- พลังงานแสงอาทิตย์ (โซลาเซลล์).....	2		
- บ้านถาวร.....	3		
อื่น ๆ (ระบุ).....	4		

H7. "ครัวเรือนนี้ส่วนใหญ่ใช้เชื้อเพลิงชนิดใดประกอบอาหาร"

ก๊าซ.....	1	<input type="text"/>	H7
ถ่าน/ฟืน/เศษไม้.....	2	105	
ไฟฟ้า.....	3		
น้ำมันก๊าด/อื่น ๆ (ระบุ).....	4		
ไม่มีการหุงต้ม.....	5		

H8. "ครัวเรือนนี้ส่วนใหญ่ใช้ส้วมประเภทใด"

ส้วมแบบนั่งห้อยเท้า.....	1	<input type="text"/>	H8
ส้วมแบบนั่งยอง.....	2	106	
ส้วมแบบนั่งห้อยเท้า และส้วมแบบนั่งยอง.....	3		
ส้วมหลุม/ส้วมถัง/ส้วมถ้ำยลงแม่น้ำ ลำคลอง.....	4		
ไม่มีส้วม.....	5		

H9. "ครัวเรือนนี้ส่วนใหญ่ใช้ น้ำดื่ม และน้ำใช้ จากแหล่งใด"

(บันทึกที่รหัสประเภท น้ำดื่ม ใน H9A และ
รหัสประเภท น้ำใช้ ใน H9B)

น้ำประปา.....	1	น้ำดื่ม	
น้ำประปาผ่านการบำบัด (ต้ม/กรอง).....	2	<input type="text"/>	H9A
น้ำบาดาล.....	3	107	
น้ำบ่อ.....	4	น้ำใช้	
น้ำจากแม่น้ำ/ลำธาร/คลอง/น้ำตก/ภูเขา.....	5	<input type="text"/>	H9B
น้ำฝน.....	6	108	
น้ำดื่มบรรจุขวด/ตู้ น้ำดื่มหยอดเหรียญ.....	7		
อื่น ๆ (ระบุ).....	8		

ตอนที่ 3 ลักษณะการอยู่อาศัยของครัวเรือนส่วนบุคคล (ต่อ)

 ให้บันทึกรหัสลงใน
HIO. "ณ วันที่ 1 ก.ค. 2553 ครัวเรือนเป็นเจ้าของเครื่องใช้เหล่านี้หรือไม่"

ถ้า "เป็นเจ้าของ" บันทึกรหัส "1"

"ไม่เป็นเจ้าของ" บันทึกรหัส "0"

โทรทัศน์.....	<input type="checkbox"/>	HIOA	เครื่องซักผ้า.....	<input type="checkbox"/>	HIOG
เครื่องเล่น VCD/DVD.....	<input type="checkbox"/>	HIOB	เครื่องปรับอากาศ.....	<input type="checkbox"/>	HIOH
โทรศัพท์มือถือ.....	<input type="checkbox"/>	HIOC	รถยนต์ส่วนบุคคล/รถจักรยานยนต์.....	<input type="checkbox"/>	HIOI
คอมพิวเตอร์.....	<input type="checkbox"/>	HIOD	รถจักรยานยนต์.....	<input type="checkbox"/>	HIOJ
ตู้เย็น/ตู้แช่.....	<input type="checkbox"/>	HIOE	รถแทรกเตอร์ 4 ล้อ.....	<input type="checkbox"/>	HIOK
ไมโครเวฟ/เตาอบ.....	<input type="checkbox"/>	HIOF	รถไถ 2 ล้อ (รถไถเดินตาม).....	<input type="checkbox"/>	HIOL

109 - 114

115 - 120

HIH. "ณ วันที่ 1 ก.ค. 2553 ในครัวเรือนมีอุปกรณ์/การใช้เทคโนโลยี เหล่านี้หรือไม่"

ถ้า "มี" บันทึกรหัส "1"

"ไม่มี" บันทึกรหัส "0"

เคเบิลทีวี.....	<input type="checkbox"/>	HIHA
	121	
จานดาวเทียม.....	<input type="checkbox"/>	HIHB
	122	
อินเทอร์เน็ต.....	<input type="checkbox"/>	HIHC
	123	

Part 2 Population questions

Ask everyone							
Ordered number	Names and surname	Relationship to household head	Sex	Age	Month and year of birth	Religion	
(May/may not have name in house registration)	Record military rank, title, name and surname In the following order:	"What relationship with household head is [name]?" Record code Member of private household Head..... 1 Spouse..... 2 Children (Including adopted and foster) - Unmarried..... 3 - Married..... 4 Child-in-law..... 5 Grandchildren..... 6 Parents, grandparents and other relatives..... 7 Non-relative/servants/workers... 8 Member of group of people household Workers..... 8 Monk..... 9 Others..... 0	Record code Male..... 1 Female..... 2	Record age at the last birthday before 1-July-10 If aged less than 1 year, record "0", align right	"Which month and year was [name] born?" - Record code of month and year of birth e.g. If born on June, 2525 B.E. Record month "6" year (B.E.) "525" (Record the last 3 digits) - If unknown month/year of birth "Leave it blank"	"What religion is [name]?" Record code Buddhism..... 1 Islam..... 2 Christianity.... 3 Hinduism..... 4 Confucianism... 5 Sikhism..... 6 Others..... 7 No religion..... 8	
F1	F2	F3	F4	F5	Month	Year (B.E.)	F8

□ □ □ □			□	□	□ □ □ □	□ □	2 □ □ □ □	□
□ □ □ □			□	□	□ □ □ □	□ □	2 □ □ □ □	□
□ □ □ □			□	□	□ □ □ □	□ □	2 □ □ □ □	□
□ □ □ □			□	□	□ □ □ □	□ □	2 □ □ □ □	□
□ □ □ □			□	□	□ □ □ □	□ □	2 □ □ □ □	□
□ □ □ □			□	□	□ □ □ □	□ □	2 □ □ □ □	□

Ask everyone		Ask people aged 3 years or over					
Nationality	Name in household registration	Education (As of 1-July-10)					
"What nationality is [name]?" - Have nationality Record "nationality" e.g. Nationality <i>Thai</i> Code <input type="text" value="7"/> <input type="text" value="6"/> <input type="text" value="4"/> Nationality <i>Chinese</i> Code <input type="text" value="1"/> <input type="text" value="5"/> <input type="text" value="6"/> Nationality <i>Burmese</i> Code <input type="text" value="1"/> <input type="text" value="0"/> <input type="text" value="4"/> - No nationality Record <i>No nationality</i> Code <input type="text" value="9"/> <input type="text" value="9"/> <input type="text" value="8"/> (Record code by enumerator)	"Does [name] have his/her name in this household registration?" Have in this household..... 1 Have in other place - This province..... 2 - Other province..... 3 Do not have in Thailand but in other country..... 4 Not at all..... 5	Level	Record code	Level	Record code	Ask people who are currently studying in F11 "Where does [name] normally study?" If study in • Thailand Record the name of province • Overseas country Record code "78" (Record code by enumerator)	
		Not study/never attained/never completed..... 0 Study/graduated in - Preschool..... 1 - Primary school..... 2 - Lower secondary school..... 3 - Upper secondary school..... 4 - Vocational certificate..... 5 - Certificate, higher than upper secondary school..... 6 - Diploma..... 7 - High vocational certificate..... 8 - Bachelor..... 9 - Certificate, higher than bachelor..... 10 - Master..... 11 - Certificate, higher than master..... 12 - Ph.D..... 13 - Certificate, higher than Ph.D./medical specialist..... 14 - Non-formal education (Kor-Sor-Nor)..... 15 - International school education..... 16	- Buddhist education - Dharma branch..... 17 - Pali branch..... 18 - Islamic school..... 19 - Others (e.g. short vocational course)..... 20				
		Educational enrollment "Is [name] currently studying?"			Highest educational attainment What is the highest level of education attained by [name]?"		
		Level	Year/grade/level of non-formal education	Level	Year/grade/level of non-formal education		
F9	F10	F11		F12		F13	
<input type="text" value=""/> <input type="text" value=""/> <input type="text" value=""/>	<input type="text" value=""/> <input type="text" value=""/>	<input type="text" value=""/> <input type="text" value=""/>	<input type="text" value=""/> <input type="text" value=""/>	<input type="text" value=""/> <input type="text" value=""/>	<input type="text" value=""/> <input type="text" value=""/>	<input type="text" value=""/> <input type="text" value=""/>	
<input type="text" value=""/> <input type="text" value=""/> <input type="text" value=""/>	<input type="text" value=""/> <input type="text" value=""/>	<input type="text" value=""/> <input type="text" value=""/>	<input type="text" value=""/> <input type="text" value=""/>	<input type="text" value=""/> <input type="text" value=""/>	<input type="text" value=""/> <input type="text" value=""/>	<input type="text" value=""/> <input type="text" value=""/>	
<input type="text" value=""/> <input type="text" value=""/> <input type="text" value=""/>	<input type="text" value=""/> <input type="text" value=""/>	<input type="text" value=""/> <input type="text" value=""/>	<input type="text" value=""/> <input type="text" value=""/>	<input type="text" value=""/> <input type="text" value=""/>	<input type="text" value=""/> <input type="text" value=""/>	<input type="text" value=""/> <input type="text" value=""/>	
<input type="text" value=""/> <input type="text" value=""/> <input type="text" value=""/>	<input type="text" value=""/> <input type="text" value=""/>	<input type="text" value=""/> <input type="text" value=""/>	<input type="text" value=""/> <input type="text" value=""/>	<input type="text" value=""/> <input type="text" value=""/>	<input type="text" value=""/> <input type="text" value=""/>	<input type="text" value=""/> <input type="text" value=""/>	
<input type="text" value=""/> <input type="text" value=""/> <input type="text" value=""/>	<input type="text" value=""/> <input type="text" value=""/>	<input type="text" value=""/> <input type="text" value=""/>	<input type="text" value=""/> <input type="text" value=""/>	<input type="text" value=""/> <input type="text" value=""/>	<input type="text" value=""/> <input type="text" value=""/>	<input type="text" value=""/> <input type="text" value=""/>	
<input type="text" value=""/> <input type="text" value=""/> <input type="text" value=""/>	<input type="text" value=""/> <input type="text" value=""/>	<input type="text" value=""/> <input type="text" value=""/>	<input type="text" value=""/> <input type="text" value=""/>	<input type="text" value=""/> <input type="text" value=""/>	<input type="text" value=""/> <input type="text" value=""/>	<input type="text" value=""/> <input type="text" value=""/>	
<input type="text" value=""/> <input type="text" value=""/> <input type="text" value=""/>	<input type="text" value=""/> <input type="text" value=""/>	<input type="text" value=""/> <input type="text" value=""/>	<input type="text" value=""/> <input type="text" value=""/>	<input type="text" value=""/> <input type="text" value=""/>	<input type="text" value=""/> <input type="text" value=""/>	<input type="text" value=""/> <input type="text" value=""/>	

43	46	47	49	51	53	55
----	----	----	----	----	----	----

Ask people aged 10 years or over		Ask people aged 13 years or over				
Literacy "Can [name] read and write in Thai and/or other languages?"		Ask female only		Marital status (As of 1-July-10) "Is [name] single, married, widowed, divorced or separated?"		
		"Does [name] have biological children?" Record code Yes..... 1 (Continued) No..... 0 (Skip to F18)	"How many biological children has [name] given birth to? (Including still alive and deceased as of 1-July-10)"			
Thai Record code Able..... 1 Unable..... 0	Other languages - Able, specify the language • If more than 1 language, specify the most fluent language - Unable Record code "0", align right (Record code by enumerator)		Still alive children Living in this house Living elsewhere	Deceased children	Record code Single..... 1 Married or consensual union..... 2 Widowed..... 3 Divorced..... 4 Separated..... 5 Ever married but unknown current status..... 6	
F14		F15	F16		F17	F18

57								
58			60	61	63	65		67

Part 2 Population questions (continued)					
Ask people aged 15 years or over				Ask everyone	
Main occupation in the previous year (1-July-09 to 30-June-10) "During the past year, what occupation did [name] spend the most time?" - If not work, Record "Did not work" (Skip to F23) - If work, Record "responsibility..... and position (if possible)" (If more than one, Record the most time spent) e.g. Controlling warehouse system (Manager) Packing electrical wire into box Owner of tailor's shop/tailor Teacher in primary school Veterinarian Taxi driver/chauffeur Recording an account Electrical engineer Cultivating rice for sell Employed as dish cleaner Selling rice and curry (Record code at office)	Ask only those who record occupation in F19			Place of birth	
	Type of industry or activity of work place "What type of activity was [name]'s work place?" Record Type of industry/characteristics of work in details e.g. Soft drink product company Electrical wire factory Tailor's shop Secondary school Veterinary hospital Taxi service/private car driver service Dealer shop for construction equipments The Electricity Generating Authority Growing rice for sale Noodles' shop Rice and curry pushcart (Record code at office)	Work status "What was [name]'s work status?" Record code Employer..... 1 Own account worker without employee..... 2 Unpaid family worker..... 3 Government employee..... 4 State-owned enterprise employee..... 5 Private employee..... 6 Member of cooperative..... 7 (Record code by enumerator)	"At present, where is [name]'s work place?" - If the work place is in • Thailand Record province of work place • Overseas country Record code "78" - If not work Record code "98" (Record code by enumerator)	"What province/country was [name] born?" If born in • Thailand Record province of birth • Overseas country Record country of birth (Record code by enumerator)	
F19	F20	F21	F22	Province	Country
<input type="text"/>	<input type="text"/>	<input type="text"/>	<input type="text"/>	<input type="text"/>	<input type="text"/>
<input type="text"/>	<input type="text"/>	<input type="text"/>	<input type="text"/>	<input type="text"/>	<input type="text"/>
<input type="text"/>	<input type="text"/>	<input type="text"/>	<input type="text"/>	<input type="text"/>	<input type="text"/>
<input type="text"/>	<input type="text"/>	<input type="text"/>	<input type="text"/>	<input type="text"/>	<input type="text"/>
<input type="text"/>	<input type="text"/>	<input type="text"/>	<input type="text"/>	<input type="text"/>	<input type="text"/>
<input type="text"/>	<input type="text"/>	<input type="text"/>	<input type="text"/>	<input type="text"/>	<input type="text"/>
<input type="text"/>	<input type="text"/>	<input type="text"/>	<input type="text"/>	<input type="text"/>	<input type="text"/>
<input type="text"/>	<input type="text"/>	<input type="text"/>	<input type="text"/>	<input type="text"/>	<input type="text"/>



Part 2 Population questions (continued)

Ask everyone

Duration in current municipality/local administration "How many years has [name] lived continuously in this municipality/Tambon Administrative Organization?" Record code Less than 1 year..... 0 1 year..... 1 2 years..... 2 3 years..... 3 4 years..... 4 Unknown accurate time but less than 5 yrs... 5 5 years or more/ since born..... 6 <i>(If code 6, skip to F28)</i>	Details of migration				Visible disabilities "Does [name] have difficulty in the following?" Record code No..... 0 Yes - Blindness in both eyes..... 1 - Unable to talk/communicate/ understand..... 2 - Lost arm or leg above wrist or ankle at least 1 side/ paralysis..... 3 - Psychiatric disorder/noisiness/ aggression/dumbness..... 4 - Autistic..... 5 - Delay in brain development/ mental retardation..... 6 - More than 1 disability as code 1 - 6..... 7	Respondent Record code Self..... 1 Household member..... 2 Person outside household... 3	
	Ask people who answer "0 - 5" in F24			Ask people who moved within Thailand			Reason for migration "Why did [name] migrate?" Record code Seek work..... 1 Job assignment..... 2 Education..... 3 Follow family..... 4 Return home..... 5 Change residence..... 6 Move to institutional household..... 7 Others..... 8
	Previous residence "What place did [name] live in before moving to this municipality/Tambon Administrative Organization?" <i>(Only 1 answer)</i>						
	Moved within this province	Move from other province	Move from overseas country	"Did [name] move from Municipal or TAO.?" Municipality... 1 TAO. 2			
- Within this district Record Name of district	Record Name of province	Record Name of country <i>(Skip to F27)</i>					
- Moved from other district Record Name of previous district							
District	Province	Country					
F24	F25			F26	F27	F28	F29

<input type="text"/>	<input type="text"/>	<input type="text"/>	<input type="text"/>	<input type="text"/>	<input type="text"/>	<input type="text"/>	<input type="text"/>
<input type="text"/>	<input type="text"/>	<input type="text"/>	<input type="text"/>	<input type="text"/>	<input type="text"/>	<input type="text"/>	<input type="text"/>
<input type="text"/>	<input type="text"/>	<input type="text"/>	<input type="text"/>	<input type="text"/>	<input type="text"/>	<input type="text"/>	<input type="text"/>
<input type="text"/>	<input type="text"/>	<input type="text"/>	<input type="text"/>	<input type="text"/>	<input type="text"/>	<input type="text"/>	<input type="text"/>
<input type="text"/>	<input type="text"/>	<input type="text"/>	<input type="text"/>	<input type="text"/>	<input type="text"/>	<input type="text"/>	<input type="text"/>
<input type="text"/>	<input type="text"/>	<input type="text"/>	<input type="text"/>	<input type="text"/>	<input type="text"/>	<input type="text"/>	<input type="text"/>
<input type="text"/>	<input type="text"/>	<input type="text"/>	<input type="text"/>	<input type="text"/>	<input type="text"/>	<input type="text"/>	<input type="text"/>
84	85	87	89	92	93	94	95

Part 3 Housing characteristics (private household only)

 Record code in
H1. "Type of dwelling"

 (If **more than 1**, record where household head lives)

Detached house.....	1	<input type="checkbox"/>	H1
Town house/twin house/town home.....	2	96	
Condominium/mansion.....	3		
Flat/apartment/hostel.....	4		
Shop house/row house/row room.....	5		
Room in house.....	6	}	(Skip to H3)
Room in office.....	7		
Vehicle (boat,raft,car).....	8		
Others (specify).....	0		

H2. "Construction materials" (Ask only if code in H1 is 1-5)

Cement or brick.....	1	<input type="checkbox"/>	H2
Wood.....	2	97	
Cement/brick and wood.....	3		
Non-permanent materials in local area, e.g. bamboo, thatch.....	4		
Reused materials, e.g. boxes, crates.....	5		
Others (specify).....	6		

H3. "Tenure of dwelling" (Excluding land)

Owned			
- With a loan.....	1	<input type="checkbox"/>	H3
- Outright.....	2	98	
Hire purchase.....	3		
Rent.....	4	}	(Skip to H5)
Living rent free			
- Employer-provided.....	5		
- Other rent free.....	6		
Others (specify).....	7		

H4. "Tenure of residential land" (Ask only if code in H3 is 1-3)

Owner.....	1	<input type="checkbox"/>	H4
Hire purchase.....	2	99	
Rent.....	3		
Rent-free.....	4		
Others (specify).....	5		

H5. "Number of rooms used for sleeping in this dwelling"

 (Record "**amount**", align right) (If **no**, record "**0**", align right)

Number of bedroom.....	<input type="text"/>	<input type="text"/>	H5A
	100		
Number of other rooms used for sleeping.....	<input type="text"/>	<input type="text"/>	H5B
	102		

H6. "Source of lighting used in this household"

Electricity		<input type="checkbox"/>	H6
- Electricity authority.....	1	104	
- Solarcell.....	2		
- Generator.....	3		
Others (specify).....	4		

H7. "Type of fuel used for cooking in this household"

Gas.....	1	<input type="checkbox"/>	H7
Charcoal/wood.....	2	105	
Electricity.....	3		
Kerosene/others (specify).....	4		
No cooking.....	5		

H8. "Type of toilet used in this household"

Sitting toilet.....	1	<input type="checkbox"/>	H8
Squat toilet.....	2	106	
Sitting and squat toilet.....	3		
Pit toilet/defecate into river or canal.....	4		
No toilet.....	5		

H9. "Main source of water for this household"

 (Record main source of **drinking water** in **H9A** and
record main source of **water for general use** in **H9B**)

Tap water.....	1	Drinking	
Purified tap water (boiled or filtered).....	2	<input type="checkbox"/>	H9A
Groundwater.....	3	107	
Well.....	4	General use	
Water from river/canal/waterfall/mountain.....	5	<input type="checkbox"/>	H9B
Rain water.....	6	108	
Bottled water/water vending machine.....	7		
Others (specify).....	8		

Part 3 Housing characteristics (private household only) (continued)

 Record code in
H10. "List of assets owned by household members as of 1-July-10"

 If it **"has been owned"**, record **"1"**
"has not been owned", record **"0"**

 Television set..... **H10A**

 Washing machine..... **H10G**

 VCD/DVD player..... **H10B**

 Air conditioner..... **H10H**

 Mobile telephone..... **H10C**

 Private car/pickup truck/van..... **H10I**

 Computer..... **H10D**

 Motorbike..... **H10J**

 Fridge/freezer..... **H10E**

 Tractor, 4 wheels..... **H10K**

 Microwave/cooking oven..... **H10F**

 Tractor, 2 wheels (*walking tractor*) **H10L**

109 - 114

115 - 120

H11. "List of devices/technologies presented in this household as of 1-July-10"

 If it **"has been presented"**, record **"1"**
"has not been presented", record **"0"**

 Cable TV..... **H11A**
121

 Satellite dish..... **H11B**
122

 Internet..... **H11C**
123

นิยามศัพท์ทางประชากร

1. **อัตราส่วนเพศ (Sex ratio)** หมายถึง อัตราส่วนของผู้ชายต่อผู้หญิงในประชากรกลุ่มหนึ่ง ปกติจะแสดงจำนวนผู้ชายต่อผู้หญิง 100 คน
2. **อัตราการเพิ่มของประชากร (Growth rate)** หมายถึง อัตราซึ่งประชากรเพิ่มขึ้น (หรือลดลง) ในปีหนึ่งอันเป็นผลจากการเพิ่มตามธรรมชาติและ การย้ายถิ่นสุทธิ แสดงในรูปร้อยละของประชากรที่ใช้เป็นฐาน
3. **อัตราส่วนการเป็นภาระ (อัตราส่วนพึ่งพิงทางอายุ : Age dependency ratio)** หมายถึง อัตราส่วนของประชากรที่อยู่ในกลุ่มอายุนอกวัยแรงงานต่อประชากรในวัยแรงงาน โดยมีข้อสมมุติว่า ประชากรในกลุ่มอายุนอกวัยแรงงานที่ต้องพึ่งพิงทางเศรษฐกิจ ได้แก่ กลุ่มประชากรวัยเด็ก (อายุต่ำกว่า 15 ปี) และกลุ่มประชากรสูงอายุ (อายุ 60 หรือ 65 ปีขึ้นไป) ส่วนประชากรที่เป็นที่พึ่งพิงทางเศรษฐกิจของประชากรกลุ่มอื่น คือ ประชากรวัยแรงงาน (อายุ 15-59 หรือ 15-64 ปี) อัตราส่วนการเป็นภาระแสดงอัตราส่วนต่อประชากร 100 คน
4. **อายุมัธยฐาน (Median age)** หมายถึง อายุตรงกลางซึ่งแบ่งประชากรออกเป็นสองส่วนจำนวนเท่า ๆ กัน โดยประชากรส่วนหนึ่งมีอายุน้อยกว่า และอีกส่วนหนึ่งมีอายุมากกว่าอายุตรงกลางนี้
5. **ความหนาแน่นของประชากร (Population density)** หมายถึง ประชากรต่อหน่วยของพื้นที่ (จำนวนบุคคลต่อตารางกิโลเมตร หรือจำนวนบุคคลต่อพื้นที่ที่ใช้การได้หนึ่งตารางกิโลเมตร)
6. **อายุเฉลี่ยแรกสมรส (Average Age at first marriage)** หมายถึง อายุเฉลี่ยของประชากรเมื่อเปลี่ยนสถานภาพจากโสดเป็นสมรส อายุเฉลี่ยเมื่อแรกสมรสเป็นดัชนีที่แสดงว่าประชากรส่วนใหญ่อยู่เป็นโสดจนถึงอายุเท่าไร
7. **บุตรเกิดรอด (Children ever born : CEB)** หมายถึง จำนวนลูกทั้งหมดที่มารดาได้ให้กำเนิดตั้งแต่เริ่มเข้าสู่วัยเจริญพันธุ์จนถึงปัจจุบัน
8. **บุตรที่มีชีวิตอยู่ (Children still living : CHL)** หมายถึง บุตรเกิดรอดที่ปัจจุบันยังมีชีวิตอยู่

คณะผู้จัดทำ CD - ROM

หน่วยงานเจ้าของเรื่อง

สำนักงานสถิติจังหวัดนครนายก
โทร. 0 3731 1259

หน่วยงานผลิตและออกแบบ

กลุ่มบูรณาการข้อมูลสถิติ
สำนักสถิติพยากรณ์
โทร. 0 2141 7494



ตารางสถิติในรูปแบบ Format Excel

ตารางประชากร

ตารางสถิติในรูปแบบ Format Excel

ตารางประชากร

- ตารางที่ 1 ประชากรจำแนกตามเพศ ครั้วเรือนจำแนกตามประเภทของครั้วเรือน อำเภอ และเขตการปกครอง
- ตารางที่ 2 ประชากรจำแนกอายุรายปี เพศ และเขตการปกครอง
- ตารางที่ 3 ประชากรจำแนกตามกลุ่มอายุ เพศ อำเภอ และเขตการปกครอง
- ตารางที่ 4 ประชากรจำแนกตามศาสนา เพศ และเขตการปกครอง
- ตารางที่ 5 ประชากรจำแนกตามสัญชาติ เพศ และเขตการปกครอง
- ตารางที่ 6 ประชากรจำแนกตามภาษาที่ใช้พูดในครั้วเรือน เพศ และเขตการปกครอง
- ตารางที่ 7 ประชากรอายุ 3 ปีขึ้นไป จำแนกตามระดับชั้นที่กำลังเรียน กลุ่มอายุ เพศ และเขตการปกครอง
- ตารางที่ 8 ประชากรอายุ 3 ปีขึ้นไป จำแนกตามระดับชั้นที่เรียนสำเร็จ กลุ่มอายุ เพศ และเขตการปกครอง
- ตารางที่ 9 ประชากรอายุ 10 ปีขึ้นไป จำแนกตามการอ่านออกเขียนได้ กลุ่มอายุ เพศ และเขตการปกครอง
- ตารางที่ 10 ประชากรอายุ 13 ปีขึ้นไป จำแนกตามสถานภาพสมรส กลุ่มอายุ เพศ และเขตการปกครอง
- ตารางที่ 11 หญิงเคยสมรสอายุ 13 ปีขึ้นไป จำแนกตามจำนวนบุตรเกิดรอด จำนวนบุตรเกิดรอดโดยเฉลี่ย กลุ่มอายุของหญิง และเขตการปกครอง
- ตารางที่ 12 หญิงเคยสมรสอายุ 13 ปีขึ้นไป จำแนกตามจำนวนบุตรที่มีชีวิตอยู่ จำนวนบุตรที่มีชีวิตอยู่โดยเฉลี่ย กลุ่มอายุของหญิง และเขตการปกครอง
- ตารางที่ 13 ประชากรจำแนกตามลักษณะความพิการ เพศ และเขตการปกครอง
- ตารางที่ 14 ประชากรอายุ 15 ปีขึ้นไปทำงานในรอบปี จำแนกตามหมวดอาชีพ กลุ่มอายุ เพศ และเขตการปกครอง
- ตารางที่ 15 ประชากรอายุ 15 ปีขึ้นไปทำงานในรอบปี จำแนกตามหมวดอุตสาหกรรม กลุ่มอายุ เพศ และเขตการปกครอง
- ตารางที่ 16 ประชากรอายุ 15 ปีขึ้นไปทำงานในรอบปี จำแนกตามสถานภาพการทำงาน กลุ่มอายุ เพศ และเขตการปกครอง
- ตารางที่ 17 ประชากรจำแนกตามสถานที่เกิด เพศ และเขตการปกครอง
- ตารางที่ 18 ประชากรจำแนกตามลักษณะการย้ายถิ่น เพศ และเขตการปกครอง
- ตารางที่ 19 ประชากรที่ย้ายถิ่นภายใน 5 ปี จำแนกตามสถานที่อยู่ก่อนย้าย กลุ่มอายุ และเพศ
- ตารางที่ 20 ประชากรที่ย้ายถิ่นภายใน 5 ปี จำแนกตามเหตุผลของการย้ายถิ่น เพศ และเขตการปกครอง
- ตารางที่ 21 ประชากรจำแนกตามการมีชื่อในทะเบียนบ้าน เพศ และเขตการปกครอง
- ตารางที่ 22 ครั้วเรือนส่วนบุคคลจำแนกตามกลุ่มอายุของหัวหน้าครั้วเรือน เพศ และเขตการปกครอง

ตารางเคหะ

ตารางสถิติในรูปแบบ Format Excel

ตารางคะแนน

- ตารางที่ 1 คริวเรือส่วนบุคคล จำแนกตามประเภทของที่อยู่อาศัย การครอบครองที่อยู่อาศัย และเขตการปกครอง
- ตารางที่ 2 คริวเรือส่วนบุคคล จำแนกตามประเภทของที่อยู่อาศัย ลักษณะของที่อยู่อาศัย และเขตการปกครอง
- ตารางที่ 3 คริวเรือส่วนบุคคล จำแนกตามการถือกรรมสิทธิ์ที่ดิน การครอบครองที่อยู่อาศัย และเขตการปกครอง
- ตารางที่ 4 คริวเรือส่วนบุคคล จำแนกตามขนาดของครัวเรือน ประเภทของที่อยู่อาศัย และเขตการปกครอง
- ตารางที่ 5 คริวเรือส่วนบุคคล จำแนกตามเชื้อเพลิงส่วนใหญ่ที่ใช้ในการประกอบอาหาร ประเภทของที่อยู่อาศัย และเขตการปกครอง
- ตารางที่ 6 คริวเรือส่วนบุคคล จำแนกตามลักษณะการใช้ส้วม ประเภทของที่อยู่อาศัย และเขตการปกครอง
- ตารางที่ 7 คริวเรือส่วนบุคคล จำแนกตามแหล่งที่มาของน้ำดื่ม และน้ำใช้ส่วนใหญ่ ประเภทของที่อยู่อาศัย และเขตการปกครอง
- ตารางที่ 8 คริวเรือส่วนบุคคล จำแนกตามการเป็นเจ้าของเครื่องใช้ การมีอุปกรณ์เทคโนโลยี และเขตการปกครอง