



สำมะโนประชากรและเคหะ พ.ศ. 2553

The 2010 Population and Housing Census

จังหวัดสมุทรปราการ

Changwat Samut Prakan



สำนักงานสถิติแห่งชาติ
National Statistical Office



หนังสือสำมะโนประชากรประเทศไทย
สำนักงานสถิติแห่งชาติ

คำนำ

บทสรุปผู้บริหาร

ตัวชี้วัดที่สำคัญ พ.ศ. 2533 - 2553

บทที่ 1 บทนำ

- ❖ ความเป็นมา
- ❖ วัตถุประสงค์
- ❖ ประโยชน์ของข้อมูล
- ❖ ดัชนีรวม
- ❖ วันสำมะโน
- ❖ ข้อมูลที่เกิดรวบรวม
- ❖ วิธีการเก็บรวบรวมข้อมูล
- ❖ บทนิยาม
- ❖ ข้อสังเกตสำหรับผู้ใช้ข้อมูล

บทที่ 2 บทสรุป

ภาคประชากร

- ❖ ลักษณะทางประชากร
- ❖ ลักษณะทางสังคมและเศรษฐกิจ
- ❖ ภาวะเจริญพันธุ์
- ❖ การย้ายถิ่น

ภาคเกษตร

- ❖ ประเภทและลักษณะของที่อยู่อาศัย
- ❖ การครอบครองที่อยู่อาศัยและที่ดินที่เป็นที่ตั้งของที่อยู่อาศัย
- ❖ แหล่งที่มาของน้ำดื่ม น้ำใช้
- ❖ ประเภทของการใช้สอย
- ❖ การใช้เชื้อเพลิงในการประกอบอาหาร
- ❖ การเป็นเจ้าของเครื่องใช้ในครัวเรือน

สารบัญตารางสถิติ

- ❖ ตารางประชากร
- ❖ ตารางเกษตร

ภาคผนวก

- ❖ วิธีการประมาณผล
- ❖ แบบสอบถาม (แบบแจกนับ สปค.2)
- ❖ นิยามศัพท์ทางประชากร

คณะผู้จัดทำ CD-ROM

หน่วยงานที่เผยแพร่

ตารางสถิติในรูปแบบ Format Excel

- ❖ ตารางประชากร
- ❖ ตารางเกษตร

หน่วยงานเจ้าของเรื่อง สำนักสถิติสังคม
สำนักงานสถิติแห่งชาติ
โทรศัพท์ 0 2143 1334 0 2142 1254
โทรสาร 0 2143 8137
ไปรษณีย์อิเล็กทรอนิกส์ : spophouc@nso.go.th

หน่วยงานที่เผยแพร่ สำนักสถิติพยากรณ์
สำนักงานสถิติแห่งชาติ
ศูนย์ราชการเฉลิมพระเกียรติ 80 พรรษาฯ อาคารรัฐประศาสนภักดี ชั้น 2
ถนนแจ้งวัฒนะ เขตหลักสี่ กรุงเทพฯ 10210
โทรศัพท์ 0 2142 1234 0 2141 7501
โทรสาร 0 2143 8133
ไปรษณีย์อิเล็กทรอนิกส์ : services@nso.go.th

ปีที่จัดพิมพ์ 2555

Division-in-Charge Population Statistics Group
Social Statistics Bureau
National Statistical Office,
Tel. +66 (0) 2143 1334 +66 (0) 2142 1254
Fax. +66 (0) 2143 8137
E-mail : spophouc@nso.go.th

Distributed by Statistical Forecasting Bureau
National Statistical Office,
The Government Complex, Rattaprasasanabhakti Building, 2nd Floor,
Chaeng Watthana Rd., Laksi, Bangkok 10210
Tel. +66 (0) 2142 1234 +66 (0) 2141 7501
Fax. +66 (0) 2143 8133
E-mail : services@nso.go.th

Published 2012

คำนำ

สำนักงานสถิติแห่งชาติ ได้จัดทำสำมะโนประชากรและเคหะทุก 10 ปี ตามข้อเสนอแนะขององค์การสหประชาชาติ เพื่อเก็บรวบรวมข้อมูลพื้นฐานเกี่ยวกับจำนวนและลักษณะต่าง ๆ ทางเศรษฐกิจและสังคม ตลอดจนสภาพการอยู่อาศัยของประชากรทุกคนตามที่อยู่จริงทั่วราชอาณาจักร ดังนั้นการทำสำมะโนประชากรและเคหะจึงเป็นเสมือนการฉายภาพนิ่งของประชากรและเคหะของประเทศไทยในขณะเวลาหนึ่ง เพื่อแสดงให้เห็นจำนวนและลักษณะต่างๆ ของประชากรที่อยู่จริงในประเทศไทย ณ วันสำมะโน (1 กันยายน 2553)

เนื่องจากปริมาณงานทั้งประเทศมีจำนวนมาก การประมวลผลข้อมูลรายละเอียดไม่อาจแล้วเสร็จในเวลาอันสั้น สำนักงานสถิติแห่งชาติ ตระหนักถึงความต้องการใช้ข้อมูลอย่างรีบด่วนของผู้ที่เกี่ยวข้องทุก ๆ ฝ่าย จึงได้จัดทำรายงานผลเบื้องต้น จากสำมะโนประชากรและเคหะ พ.ศ. 2553 เพื่อเสนอผลที่สำคัญในภาพรวมของประชากรและที่อยู่อาศัยในระดับจังหวัด ภาค และเขตการปกครอง ต่อมาได้จัดทำรายงานผลล่วงหน้า โดยเลือกครัวเรือนตัวอย่าง 1% มาทำการประมวลผลก่อน เพื่อเสนอจำนวนและลักษณะต่าง ๆ ของประชากรและลักษณะของที่อยู่อาศัย ซึ่งเสนอผลในระดับภาคและระดับประเทศ

รายงานฉบับนี้ เป็นรายงานฉบับสมบูรณ์รายจังหวัด โดยประมวลผลข้อมูลจากครัวเรือนทั้งหมดในจังหวัด เพื่อเสนอข้อมูลรายละเอียดต่าง ๆ และตัวชี้วัดทางประชากร เศรษฐกิจ และสังคม ตลอดจนลักษณะของที่อยู่อาศัยในระดับจังหวัดตามเขตการปกครอง หลังจากรายงานผลรายจังหวัดเสร็จสิ้นแล้ว จะนำเสนอรายงานผลรายภาค และฉบับทั่วราชอาณาจักรต่อไป

สำมะโนประชากรและเคหะ พ.ศ. 2553 เป็นโครงการจัดเก็บข้อมูลสถิติขนาดใหญ่ที่ได้รับความร่วมมือจากภาคประชาชนในการให้ข้อมูลที่ถูกต้องตามความเป็นจริง มีการบูรณาการทรัพยากรและองค์ความรู้กับหน่วยงานภาครัฐและภาคเอกชน ทั้งในส่วนกลางและส่วนภูมิภาค ตลอดจนสื่อมวลชน ดังนั้นสำนักงานสถิติแห่งชาติจึงขอขอบคุณทุกท่านที่ได้ให้ความร่วมมืออย่างดีมา ณ ที่นี้

สำนักงานสถิติแห่งชาติ
กระทรวงเทคโนโลยีสารสนเทศและการสื่อสาร

บทสรุปผู้บริหาร

สำนักงานสถิติแห่งชาติ ได้จัดทำสำมะโนประชากรและเคหะทุก 10 ปี ตามข้อเสนอแนะขององค์การสหประชาชาติ ซึ่งขณะนี้ประมาณ 230 ประเทศทั่วโลกได้มีการจัดทำสำมะโน สำหรับการจัดทำของประเทศไทยในปี 2553 นี้ เป็นการจัดทำสำมะโนประชากรครั้งที่ 11 และสำมะโนเคหะครั้งที่ 5 ซึ่งเป็นวาระครบรอบ 100 ปีสำมะโนประชากรของประเทศไทย เพื่อแสดงให้เห็นจำนวน และลักษณะต่าง ๆ ของประชากรตามที่อยู่จริงในประเทศไทยและที่อยู่อาศัยจริงของประชากร ณ วันสำมะโน (1 กันยายน 2553)

จากการจัดเก็บข้อมูลในปี 2553 จังหวัดสมุทรปราการ พบว่า

1. ลักษณะทางประชากร

จำนวนประชากรในจังหวัดสมุทรปราการ ณ วันสำมะโน หรือวันที่ 1 กันยายน 2553 มีจำนวน 1,828,694 คน เป็นชาย 895,120 คน และหญิง 933,574 คน คิดเป็นอัตราส่วนระหว่างเพศชายต่อหญิงเท่ากับ 95.9 หรือกล่าวได้ว่ามีประชากรเพศชาย 95 คน ต่อเพศหญิง 100 คน ประชากรในเขตเทศบาลมีจำนวน 1,082,994 คน คิดเป็นร้อยละ 59.2 ส่วนประชากรนอกเขตเทศบาลมีจำนวน 745,700 คน หรือร้อยละ 40.8

เมื่อพิจารณาเป็นรายอำเภอ พบว่า อำเภอที่มีประชากรมากที่สุดคือ อำเภอเมืองสมุทรปราการ (794,867 คน) รองลงมาคือ อำเภอบางพลี (326,114 คน) อำเภอพระประแดง (282,245 คน) อำเภอบางเสาธง (201,624 คน) อำเภอพระสมุทรเจดีย์ (118,102 คน) และน้อยที่สุดคืออำเภอบางบ่อ (105,742 คน)

แผนภูมิ 1 จำนวนประชากรจำแนกเป็นรายอำเภอในจังหวัดสมุทรปราการ

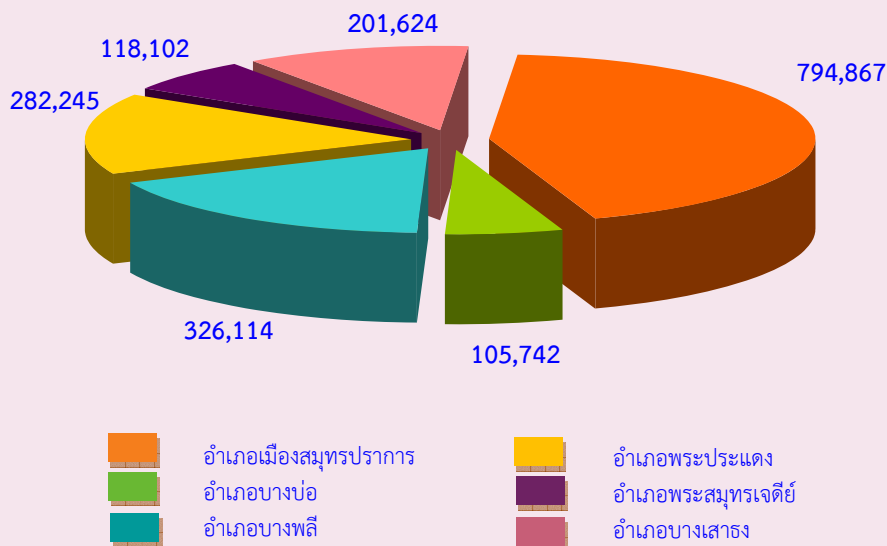

จำนวนครัวเรือนในจังหวัดสมุทรปราการมีทั้งสิ้น 646,407 ครัวเรือน โดยเป็นครัวเรือนส่วนบุคคล จำนวน 645,227 ครัวเรือน และครัวเรือนกลุ่มบุคคล (เช่น ครัวเรือนสถาบัน ครัวเรือนคนงาน) จำนวน 1,180 ครัวเรือน

โครงสร้างทางอายุและเพศของประชากรของจังหวัดสมุทรปราการตามกลุ่มอายุ พบว่า มีประชากรวัยเด็ก (อายุ 0 – 14 ปี) ร้อยละ 13.7 ประชากรวัยแรงงาน (อายุ 15 – 59 ปี) ร้อยละ 77.0 และประชากรวัยสูงอายุ (อายุ 60 ปีขึ้นไป) ร้อยละ 9.3

แผนภูมิ 2 ประชากรจำแนกตามโครงสร้างทางอายุ ปี พ.ศ.2533, 2543 และ 2553

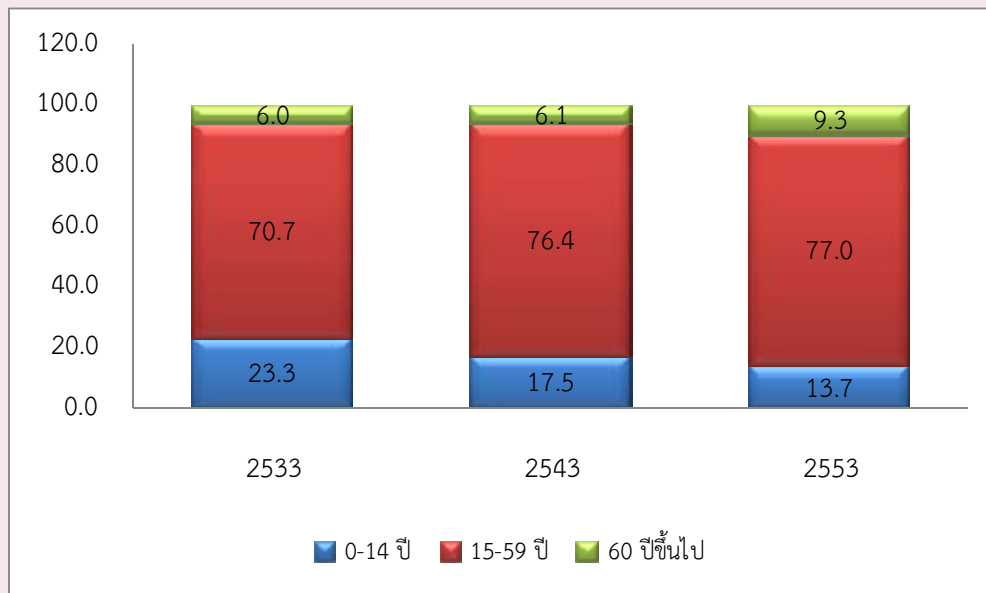

2. ลักษณะทางสังคมและเศรษฐกิจ

สำหรับประชากรในจังหวัดสมุทรปราการกลุ่มอายุ 6-24 ปี ซึ่งเป็นเป็นประชากรในวัยที่ควรกำลังศึกษาอยู่ในระดับใดระดับหนึ่ง พบว่า มีผู้ที่ไม่ได้กำลังเรียนหนังสือประมาณ ร้อยละ 39.1 และประชากรในเขตเทศบาลที่ไม่ได้กำลังเรียนหนังสือมีสัดส่วนสูงกว่านอกเขตเทศบาล

อัตราการอ่านออกเขียนได้ของประชากรอายุ 15 ปีขึ้นไป พบว่า ประชากรสามารถอ่านออกและเขียนได้ในภาษาไทยร้อยละ 96.5 และความสามารถในการอ่านออกเขียนได้ในภาษาอื่นนอกจากภาษาไทยนั้น พบว่า ส่วนใหญ่เป็นภาษาเขมร ภาษาอังกฤษ และภาษาพม่า ร้อยละ 20.7

3. ภาวะเจริญพันธุ์

จากการสอบถามผู้หญิงที่มีอายุ 13 ปีขึ้นไปทุกคน เรื่องของการมีบุตร พบว่า ผู้หญิง 1 คน มีบุตรที่ตนเองเป็นผู้ให้กำเนิดเองและมีชีวิตอยู่ขณะคลอดหรือบุตรเกิดรอดโดยเฉลี่ย มีประมาณ 0.94 คน แต่เมื่อพิจารณาเฉพาะหญิงเคยสมรสที่อยู่ในวัยเจริญพันธุ์อายุ 15-49 ปี พบว่า มีบุตรเกิดรอดโดยเฉลี่ย 1.07 คน ซึ่งต่ำกว่าเมื่อ 10 ปีที่แล้ว (1.30 คน)

4. การย้ายถิ่น

ประชากรที่เกิดในจังหวัดสมุทรปราการและปัจจุบันอาศัยอยู่ในจังหวัดที่เกิด มีร้อยละ 48.8 สำหรับประชากรที่มีการย้ายถิ่นในช่วง พ.ศ. 2548-2553 มีประมาณ 313,791 คน (ร้อยละ 17.2) โดยเพศชายมีส่วนการย้ายถิ่นสูงกว่าเพศหญิง (ร้อยละ 18.4 และร้อยละ 16.0)

5. ภาคเคหะ

ประเภทที่อยู่อาศัยของครัวเรือนส่วนบุคคลในจังหวัดสมุทรปราการ พบว่า ครัวเรือนส่วนใหญ่ (ร้อยละ 43.2) เป็นบ้านเดี่ยว รองลงมาเป็น ทาวน์เฮาส์ บ้านแฝด (ร้อยละ 18.6) และตึกแถว ห้องแถว หรือเรือนแถว (ร้อยละ 16.8) สำหรับลักษณะของที่อยู่อาศัยหรือวัสดุที่ใช้ในการก่อสร้างที่อยู่อาศัยของครัวเรือน ส่วนใหญ่ปลูกสร้างด้วยวัสดุที่ถาวร คือ เป็นตึก ไม้ และครึ่งตึกครึ่งไม้ (ร้อยละ 99.7)

แผนภูมิ 3 ประเภทที่อยู่อาศัยของครัวเรือนส่วนบุคคลในจังหวัดสมุทรปราการ

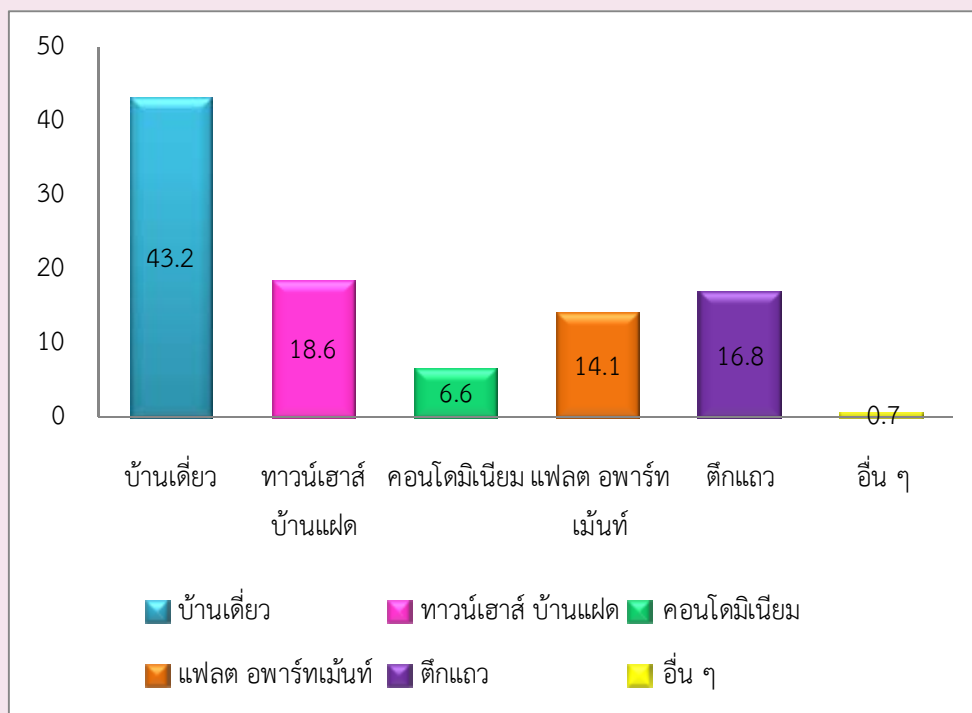

ตัวชี้วัดที่สำคัญของประชากรและที่อยู่อาศัย พ.ศ. 2533 - 2553 จังหวัดสมุทรปราการ

Key indicators of the population and housing 1990 - 2010

รายการ	2533	2543	2553	Items
	1990	2000	2010	
ลักษณะทางประชากร				Demographic characteristics
ประชากรรวม ('000)	769.8	1,028.4	1,828.7	Total population ('000)
ประชากรในเขตเทศบาล (%)	49.0	63.1	59.2	Population in municipal area (%)
อัตราส่วนเพศ (ชายต่อหญิง 100 คน)	95.0	94.4	95.9	Sex ratio (males per 100 females)
อัตราการเพิ่มของประชากรต่อปี	4.62	2.90	5.76	Annual growth rate
อายุมัธยฐาน (ปี)	25.7	28.8	34.0	Median age (years)
ประชากรตามหมวดอายุ				Population by age group
วัยเด็ก 0-14 ปี (%)	23.3	17.5	13.7	0-14 years (%)
วัยแรงงาน 15-59 ปี (%)	70.7	76.4	77.0	15-59 years (%)
วัยสูงอายุ 60 ปีขึ้นไป (%)	6.0	6.1	9.3	60 years and over (%)
อัตราส่วนการเป็นภาระ (ต่อประชากร 15-59 ปี 100 คน)				Age dependency ratio (per 100 adults 15-59 years)
รวม	41.5	30.8	29.8	Total
ประชากร 0-14 ปี	33.0	22.8	17.8	0 - 14 years
ประชากร 60 ปีขึ้นไป	8.5	8.0	12.0	60 years and over
อายุเฉลี่ยเมื่อแรกสมรส				Singulate mean age at first marriage (SMAM)
รวม	26.1	26.5	26.7	Total
ชาย	27.0	27.7	28.1	Males
หญิง	25.4	25.4	25.2	Females
ประชากรที่มีสัญชาติไทย (%)	na	99.8	93.2	Thai citizenship (%)
ประชากรที่ไม่ใช่สัญชาติไทย (%)	na	0.3	6.8	Non Thai citizenship (%)
ประชากรที่นับถือศาสนาพุทธ (%)	98.0	97.7	97.8	Buddhism (%)
ประชากรที่นับถือศาสนาอิสลาม (%)	1.3	1.5	1.2	Muslims (%)
ประชากรที่มีชื่อในทะเบียนบ้านตามที่อยู่อาศัยจริง (%)	na	na	64.2	Registered in actual resident (%)
ประชากรที่มีชื่อในทะเบียนบ้านภายในจังหวัดที่อยู่อาศัยจริง (%)	na	na	71.4	Registered in actual provinced resident (%)
การศึกษา				Education
จำนวนปีโดยเฉลี่ยที่สำเร็จการศึกษาของประชากรอายุ 15 ปีขึ้นไป	7.2	8.5	9.2	Average years of education attainment of population aged 15 years and over
ประชากรอายุ 6 -24 ปี ที่ไม่ได้กำลังเรียนหนังสือ (%)	51	47.8	39.1	Population aged 6-24 years not attending school (%)
การอ่านออกเขียนได้ของประชากรอายุ 15 ปี ขึ้นไป				Literacy of population aged 15 years and over
ประชากรที่อ่านและเขียนภาษาใดก็ได้ (%)	na	96.8	99.9	Population can read and write the language (%)
ประชากรที่อ่านและเขียนภาษาไทยได้ (%)	95.9	na	96.5	Population can read and write Thai language (%)
ประชากรที่อ่านและเขียนภาษาอื่นได้ (%)	na	na	20.7	Population can read and write others language (%)

na : ไม่มีข้อมูลในปีนั้น

not available

ตัวชี้วัดที่สำคัญของประชากรและที่อยู่อาศัย พ.ศ. 2533 - 2553 (ต่อ)

Key indicators of the population and housing 1990 - 2010 (Contd.)

รายการ	2533	2543	2553	Items
	1990	2000	2010	
การทำงานของประชากรอายุ 15 ปี ขึ้นไป				Employment of population aged 15 years and over
ประชากรที่ทำงานในรอบปีทั้งสิ้น (%)	70.9	67.7	73.9	Population work in the last year (%)
ประชากรที่ทำงานในภาคเกษตรกรรม (%)	11.8	5.8	2.7	Population in agricultural sector (%)
สถานภาพการทำงาน (%)				Work status (%)
นายจ้าง	1.1	1.7	2.2	Employers
ธุรกิจส่วนตัวโดยไม่มีลูกจ้าง	15.9	17	19.4	Own account workers
ลูกจ้าง (รัฐบาล/รัฐวิสาหกิจ/เอกชน)	72.9	74.4	74.0	Employees
ช่วยธุรกิจในครัวเรือนโดยไม่ได้รับค่าจ้าง	10.0	6.6	4.1	Unpaid family workers
การรวมกลุ่ม	na	0.3	0.3	Members of producers' cooperatives
ภาวะเจริญพันธุ์				Fertility
จำนวนบุตรเกิดรอดเฉลี่ย (ต่อสตรีเคยสมรสอายุ 15-49 ปี)	1.80	1.30	1.07	Mean number of children ever born (Per ever married woman 15-49 years)
จำนวนบุตรที่มีชีวิตอยู่โดยเฉลี่ย (ต่อสตรีเคยสมรสอายุ 15-49 ปี)	1.80	1.30	1.07	Mean number of children still living (Per ever married woman 15-49 years)
การย้ายถิ่น				Migration
การย้ายถิ่นในช่วง 5 ปี				Five years migration
ประชากรที่ย้ายถิ่นภายใน 5 ปี (%)	18.9	22.1	17.2	Population who migrated within previous 5 years (%)
ประชากรที่ไม่ได้อาศัยอยู่ในจังหวัดที่เกิด (%)	40.7	52.1	51.2	Population who were not living in province of birth (%)
ลักษณะของครัวเรือน				Households characteristics
จำนวนครัวเรือนทั้งสิ้น	175,142	319,939	646,407	Total households
จำนวนครัวเรือนกลุ่มบุคคล	532	1,208	1,180	Collective households
จำนวนครัวเรือนส่วนบุคคล	174,160	318,731	645,227	Private households
- ขนาดครัวเรือนเฉลี่ย	4.3	3.2	2.8	- Average households size
- ครัวเรือนคนเดียว (%)	5.8	17.4	23.8	- One person households (%)
- ครัวเรือนที่มีหัวหน้าครัวเรือนเป็นหญิง (%)	24.7	29.5	35.9	- Female - headed households (%)

na : ไม่มีข้อมูลในปีนั้น

not available

a : น้อยกว่า 0.1

Less than 0.1

ตัวชี้วัดที่สำคัญของประชากรและที่อยู่อาศัย พ.ศ. 2533 - 2553 (ต่อ)

Key indicators of the population and housing 1990 - 2010 (Contd.)

รายการ	2533	2543	2553	Items
	1990	2000	2010	
ลักษณะของที่อยู่อาศัย				Housing characteristics
ที่อยู่อาศัยของครัวเรือนใช้วัสดุไม่ถาวร (%)	3.4	3.9	0.2	Households living in non-permanent materials dwelling (%)
ครัวเรือนที่เป็นเจ้าของที่อยู่อาศัย (%)	73.4	51.5	57.6	Households with ownership (%)
ครัวเรือนที่มีสุขลักษณะ (%)	99.5	99.9	99.9	Households with sanitation (%)
1/ ครัวเรือนที่มีน้ำดื่มสะอาด (%)	97.0	99.5	99.9	Households with safe drinking water (%)
1/ ครัวเรือนที่มีคอมพิวเตอร์ (%)	na	na	37.5	Households with computer (%)
ครัวเรือนที่มีโทรศัพท์มือถือ (%)	na	na	92.2	Households with mobile phone (%)
ครัวเรือนที่มีอินเทอร์เน็ต (%)	na	na	20.3	Households with Internet (%)

na : ไม่มีข้อมูลในปีนั้น

not available

1/ น้ำดื่มสะอาด ได้แก่ น้ำประปา น้ำประปาผ่านการบำบัด (ต้ม/กรอง) น้ำฝน น้ำดื่มบรรจุขวด/ตู้ น้ำดื่มหยอดเหรียญ

Safe drinking water included tap water, treated water, rain water, bottled drinking water.

ปี 2543 น้ำดื่มสะอาด รวมน้ำบาดาล/น้ำบ่อที่ไม่ใช่สาธารณะ

In 2000 : Safe drinking water included private well.

บทที่ 1

บทนำ

1. ความเป็นมา

ประเทศไทยได้จัดทำสำมะโนประชากรขึ้นเป็นครั้งแรกเมื่อ พ.ศ. 2452 และต่อมาใน พ.ศ. 2462 2472 2480 และ 2490 ซึ่งทั้ง 5 ครั้ง จัดทำโดยกระทรวงมหาดไทย (เรียกว่าสำมะโนครัว)

สำนักงานสถิติแห่งชาติ จัดทำสำมะโนประชากรตั้งแต่ พ.ศ. 2503 ตามพระราชบัญญัติสถิติ พ.ศ. 2495 และได้จัดทำทุกระยะ 10 ปี (2513 2523 2533 และ 2543) ตามอำนาจหน้าที่ที่กำหนดในพระราชบัญญัติสถิติ พ.ศ. 2508 ซึ่งสอดคล้องกับข้อเสนอแนะขององค์การสหประชาชาติ (United Nation) ที่ต้องการให้ประเทศต่างๆ เก็บรวบรวมข้อมูลสถิติเกี่ยวกับประชากรและลักษณะต่างๆ ตลอดจนสภาพการอยู่อาศัยของประชากรในประเทศอย่างน้อยทุกระยะ 10 ปี ในปีคริสต์ศักราชที่ลงท้ายด้วย “0” เพื่อให้มีข้อมูลใช้ในการพัฒนาประเทศได้อย่างเหมาะสม และสามารถเปรียบเทียบข้อมูลระหว่างประเทศได้ และตั้งแต่ พ.ศ. 2513 เป็นต้นมา สำนักงานสถิติแห่งชาติได้จัดทำสำมะโนประชากรและเคหะไปพร้อมๆ กับการทำสำมะโนประชากรด้วย สำหรับสำมะโนประชากรและเคหะ พ.ศ. 2553 ตามพระราชบัญญัติสถิติ พ.ศ. 2550 จึงนับเป็นสำมะโนประชากรและเคหะครั้งที่ 11 ซึ่งครบรอบ 100 ปี สำมะโนประชากรประเทศไทย และเป็นการทำสำมะโนเคหะครั้งที่ 5 ของประเทศ

2. วัตถุประสงค์

1. เพื่อเก็บรวบรวมข้อมูลโครงสร้างประชากรและที่อยู่จริง และที่อยู่อาศัย เช่น เพศ อายุ ศาสนา สัญชาติ การศึกษา สถานภาพการสมรส การทำงาน และประเภทที่อยู่อาศัย เป็นต้น
2. เพื่อให้ได้ข้อมูลในระดับพื้นที่ย่อย (หมู่บ้าน เทศบาล)
3. เพื่อวัดการเปลี่ยนแปลงโครงสร้างของประชากรและที่อยู่อาศัยในรอบ 10 ปี

3. ประโยชน์ของข้อมูล

ข้อมูลจำนวนประชากรและโครงสร้างของประชากรตามที่อยู่จริง สามารถนำไปใช้ประโยชน์ ดังนี้

3.1 ภาครัฐ

1. ใช้กำหนดนโยบาย และวางแผนด้านประชากร สังคม เศรษฐกิจ และสิ่งแวดล้อม ในระดับประเทศและท้องถิ่นได้อย่างถูกต้องและเหมาะสม
2. จัดเตรียมงบประมาณ เพื่อหาสาธารณูปโภคและบริการขั้นพื้นฐานต่าง ๆ ได้ตรงตามความต้องการและจำเป็นที่แท้จริงในพื้นที่ (หมู่บ้าน เทศบาล ตำบล อำเภอ จังหวัด)
3. ใช้เป็นฐานในการคาดประมาณจำนวนประชากรในอนาคต (Population Projection)

4. ใช้ในการประเมินผลแผนพัฒนาเศรษฐกิจและสังคมแห่งชาติฉบับที่ 10 (พ.ศ. 2550-2554) และจัดเตรียมแผนฯ ฉบับที่ 11 (พ.ศ. 2555-2559)

5. ใช้เป็นกรอบในการเลือกตัวอย่าง (Sampling Frame) สำหรับการสำรวจในรายละเอียดเฉพาะเรื่องต่างๆ ของประชากรและครัวเรือน

3.2 ภาคเอกชน

ใช้ข้อมูลโครงสร้างและความหนาแน่นของประชากรในพื้นที่ต่าง ๆ ประกอบการตัดสินใจดำเนินธุรกิจ เช่น การตั้งร้านค้า การขยายกิจการ การออกผลิตภัณฑ์/บริการใหม่ ๆ สู่ลูกค้ากลุ่มเป้าหมาย เป็นต้น

3.3 ภาคประชาชน

ได้รับความอยู่ดีมีสุข เนื่องจากได้รับบริการจากภาครัฐอย่างพอเพียงและทั่วถึง

4. คุ่มรวม

หมายถึง ประชากรและสถานที่ที่ประชากรใช้อาศัยจริง ที่จะถูกเก็บรวบรวมข้อมูลในครั้งนี้ หมายถึง

4.1 ประชากรที่อยู่ในคุ่มรวม ได้แก่

- คนไทยทุกคนที่อาศัยอยู่ในประเทศไทยในวันสำมะโน
- คนที่มีสถานที่อยู่ปกติในประเทศไทย แต่วันสำมะโนไปต่างประเทศชั่วคราว (ไม่ได้ตั้งใจจะตั้งหลักแหล่ง)
- เจ้าหน้าที่ฝ่ายพลเรือนและทหาร รวมทั้งคณะทูตของประเทศไทย พร้อมทั้งครอบครัว ซึ่งมีสำนักงานอยู่ในต่างประเทศ
- คนต่างชาติ/ต่างด้าวที่เข้ามาอยู่ในประเทศไทยเป็นระยะเวลาตั้งแต่ 3 เดือนขึ้นไป นับถึงวันสำมะโน

4.2 ประชากรที่ไม่อยู่ในคุ่มรวม ได้แก่

- เจ้าหน้าที่ฝ่ายพลเรือนและทหาร รวมทั้งคณะทูตต่างประเทศ พร้อมทั้งครอบครัว ซึ่งมีสำนักงานอยู่ในประเทศไทย
- คนต่างชาติ/ต่างด้าวที่เข้ามาอยู่ในประเทศไทยเป็นระยะเวลาไม่ถึง 3 เดือน นับถึงวันสำมะโน
- ผู้อพยพหรือผู้หลบหนีเข้าเมือง ซึ่งอยู่ในค่ายอพยพที่รัฐบาลกำหนด

4.3 คุ่มรวมเคหะ ได้แก่

- สถานที่ที่ใช้อาศัยจริงในประเทศไทยของประชากร ได้แก่ บ้าน อาคาร สิ่งปลูกสร้าง เรือ แพ รถ ห้องภายในสำนักงาน ที่สาธารณะ ใต้สะพาน ฯลฯ

5. วันสำมะโน

การทำสำมะโนประชากรและเคหะในครั้งนี้ กำหนดให้ วันที่ 1 กันยายน พ.ศ. 2553 เป็นวันสำมะโน เพื่อใช้อ้างอิงในการนับ จำนวนบ้าน ประชากร และครัวเรือน

6. ข้อมูลที่เก็บรวบรวม

- 1) ข้อมูลเกี่ยวกับประชากรและครัวเรือน ได้แก่ จำนวนประชากรและครัวเรือน เพศ อายุ ศาสนา สัญชาติ ภาษาที่ใช้พูด ขนาดและประเภทของครัวเรือน เพื่อศึกษาลักษณะโครงสร้างประชากร และครัวเรือน
- 2) ข้อมูลเกี่ยวกับการศึกษา ได้แก่ จำนวนนักเรียนและนักศึกษาที่กำลังเรียนในแต่ละชั้น จำนวนผู้จบการศึกษาในแต่ละระดับ การอ่านออกเขียนได้ เพื่อทราบระดับการศึกษาและการรู้หนังสือของประชากร
- 3) ข้อมูลเกี่ยวกับการทำงาน ได้แก่ อาชีพหลัก ลักษณะงาน หรือประเภทกิจการ สถานภาพการทำงาน เพื่อศึกษาถึงการมีงานทำ และลักษณะการทำงานของประชากร
- 4) ข้อมูลเกี่ยวกับภาวะเจริญพันธุ์ ได้แก่ สถานภาพสมรส จำนวนบุตรเกิดรอด เพื่อศึกษาภาวะเจริญพันธุ์ของประชากร
- 5) ข้อมูลเกี่ยวกับการย้ายถิ่น ได้แก่ จังหวัด/ประเทศที่เกิด จังหวัด/ประเทศที่อยู่ก่อนย้าย การย้ายถิ่นระหว่างเมืองและชนบท เพื่อศึกษาลักษณะการย้ายถิ่นของประชากร
- 6) ข้อมูลเกี่ยวกับเคหะ ได้แก่ ประเภทและลักษณะของที่อยู่อาศัย การครอบครองที่อยู่อาศัย การใช้แสงสว่าง การใช้ส้วม ประเภทของเชื้อเพลิงที่ใช้ แหล่งน้ำดื่ม น้ำใช้ และเครื่องใช้ในครัวเรือนประเภทต่าง ๆ เพื่อทราบถึงระดับความเป็นอยู่และสุขลักษณะของประชากร

7. วิธีการเก็บรวบรวมข้อมูล

การเก็บรวบรวมข้อมูลโครงการสำมะโนประชากรและเคหะ พ.ศ. 2553 ได้ดำเนินการพร้อมกันทั่วประเทศ ระหว่างวันที่ 1 กันยายน – 31 ตุลาคม 2553 โดยกำหนดวิธีการเก็บรวบรวมข้อมูลไว้ 4 วิธี คือ

- 1) การสัมภาษณ์โดยพนักงานสนาม เป็นวิธีหลักในการเก็บรวบรวมข้อมูลในการทำสำมะโนประชากรและเคหะครั้งนี้ หมายถึง การส่งพนักงานสนามออกไปสอบถามข้อมูลแต่ละครัวเรือนตามที่อยู่อาศัยจริง
- 2) การทอดแบบ เป็นวิธีที่ผู้ให้ข้อมูลต้องการบันทึกข้อมูลด้วยตนเอง โดยพนักงานสนามมอบแบบสอบถาม พร้อมซองบรรจุแบบให้กับผู้ให้ข้อมูล แล้วนัดหมายมารับ หรือ ส่งคืนทางไปรษณีย์โดยไม่ต้องเสียค่าส่ง
- 3) การให้ข้อมูลทางอินเทอร์เน็ต เป็นวิธีที่ผู้ให้ข้อมูลต้องการบันทึกข้อมูลด้วยตนเองในระบบอินเทอร์เน็ต (Internet)
- 4) การให้ข้อมูลทางโทรศัพท์ เป็นวิธีที่ผู้ให้ข้อมูลต้องการให้ข้อมูลโดยการให้สัมภาษณ์ทางโทรศัพท์ (Telephone Interview Center : TIC)

8. บทนิยาม

ภาคประชากร

8.1 ประเภทของครัวเรือน

ครัวเรือนส่วนบุคคล หมายถึง ครัวเรือนของบุคคลทั่วไป ซึ่งอาจประกอบด้วยบุคคลคนเดียวหรือหลายคน อาศัยอยู่ในบ้านหรือสถานที่อยู่เดียวกัน หรือในบริเวณเดียวกัน จัดหาหรือใช้สิ่งอุปโภคบริโภคอันจำเป็นแก่การครองชีพร่วมกัน โดยบุคคลเหล่านี้อาจเป็นญาติหรือไม่เป็นญาติกันก็ได้

ครัวเรือนกลุ่มบุคคล หมายถึง ครัวเรือนซึ่งประกอบด้วยบุคคลหลายคนประเภทเดียวกัน มาอยู่รวมกันโดยมีกฎหรือระเบียบข้อบังคับระบุไว้ให้มาอยู่รวมกัน แบ่งเป็น 2 ประเภท

1) **ครัวเรือนประเภทคนงาน** หมายถึง คนงานที่อาศัยอยู่รวมกันในบริเวณโรงงานหรือในสถานที่ที่นายจ้างเป็นผู้จัดหาที่พักให้อยู่รวมกัน แยกต่างหากจากครัวเรือนนายจ้าง โดยไม่เสียค่าที่พัก

2) **ครัวเรือนสถาบัน** หมายถึง ครัวเรือนที่อยู่รวมกันอย่างมีกฎระเบียบ เช่น วัด เรือนจำ กรม กองทหาร หอพักนักเรียนประจำ หอพักในมหาวิทยาลัย เป็นต้น

8.2 อายุ

หมายถึง อายุเต็มปีบริบูรณ์ นับถึงวันคล้ายวันเกิดครั้งสุดท้าย ก่อนวันที่ 1 กันยายน พ.ศ. 2553

8.3 การอ่านออกและเขียนได้

หมายถึง ความสามารถอ่านออกและเขียนภาษาใดๆ ก็ได้ ในประโยคง่ายๆ โดยเข้าใจ ความหมาย และสามารถใช้ในชีวิตประจำวันได้ รวมทั้งภาษาเบลล์ของคนตาบอดด้วย ถ้าอ่านออกเพียงอย่างเดียวแต่เขียนไม่ได้ถือว่าเป็นผู้ที่อ่านและเขียนไม่ได้

8.4 สถานภาพสมรส

หมายถึง ความผูกพันระหว่างชายกับหญิงในการเป็นสามีภรรยา ดังนี้

โสด	ได้แก่	ผู้ที่ไม่เคยสมรส หรือไม่เคยอยู่ร่วมกับใครฉันท์สามีภรรยา
สมรส	ได้แก่	ผู้ที่อยู่ร่วมกันฉันท์สามีภรรยา ไม่ว่าจะได้ทำการสมรสกันถูกต้องตามกฎหมายหรือไม่ก็ตาม แม้ว่าระหว่างไปสัมภาษณ์สามีและภรรยาจะไม่อยู่ด้วยกัน แต่ยังคงมีความสัมพันธ์ฉันท์สามีภรรยา
หม้าย	ได้แก่	ผู้ที่คู่สมรสได้ตายไปแล้ว และขณะนี้ยังไม่ได้สมรสใหม่
หย่า	ได้แก่	สามีภรรยาที่หย่ากันโดยถูกต้องตามกฎหมายแล้ว
แยกกันอยู่	ได้แก่	ผู้ที่ไม่ได้อยู่ร่วมกันฉันท์สามีภรรยาแล้ว แต่ยังไม่ได้หย่ากันโดยถูกต้องตามกฎหมาย
เคยสมรสแต่ไม่ทราบสถานภาพ	ได้แก่	ผู้ที่เคยสมรสแต่ไม่ทราบว่าสถานภาพใดแน่

8.5 งาน

หมายถึง งานที่ทำเพื่อก่อให้เกิดรายได้หรือเกิดผลผลิต ได้แก่ การทำงานเป็นลูกจ้างเอกชน ลูกจ้างรัฐบาล หรือรัฐวิสาหกิจ หรือองค์กรระหว่างประเทศ การประกอบธุรกิจ อุตสาหกรรม วิชาชีพ และการประกอบการเกษตร

8.6 อาชีพ

หมายถึง ประเภทหรือชนิดของงานที่ผู้นั้นทำอยู่ ซึ่งก่อให้เกิดรายได้หรือเกิดผลผลิต เช่น ครูสอนดนตรี วิศวกรไฟฟ้า สมุห์บัญชี ตำรวจ แพทย์ทั่วไป ทันตแพทย์ พยาบาล นักหนังสือพิมพ์ นักมวย ทำนาข้าว ทำสวนทุเรียน ทำไร่ข้าวโพด รับจ้างกรีดยาง ขับรถแท็กซี่ ขับรถกระบะส่งของ ภารโรง เป็นต้น

8.7 อาชีพหลัก

หมายถึง งานที่ใช้เวลาทำมากที่สุดในรอบ 12 เดือนที่แล้ว ถ้ามีการทำงานเพียง 1 อาชีพให้ถืออาชีพนั้นเป็นอาชีพหลัก

- ถ้ามีการทำงานมากกว่า 1 อาชีพ ให้ถือการทำงานที่ใช้เวลาทำมากที่สุดเป็นอาชีพหลัก
- ถ้าใช้เวลาทำเท่าๆ กัน ให้ถือการทำงานที่ทำรายได้สูงกว่าเป็นอาชีพหลัก

8.8 ประเภทกิจการหรือลักษณะกิจกรรมของสถานที่ทำงาน

หมายถึง ประเภทของกิจกรรมทางเศรษฐกิจที่ได้ดำเนินการโดยสถานประกอบการที่บุคคลนั้นกำลังทำงานอยู่ หรือประเภทของธุรกิจซึ่งบุคคลนั้นได้ดำเนินการอยู่ เช่น ร้านตัดเย็บเสื้อผ้า ธนาคารพาณิชย์ โรงพยาบาลสัตว์ โรงเรียนระดับมัธยมศึกษา เป็นต้น

8.9 สถานภาพการทำงาน

หมายถึง สถานะของบุคคลในการทำงานเชิงเศรษฐกิจทุกประเภท ได้แก่

นายจ้าง หมายถึง ผู้ประกอบธุรกิจของตนเอง (อาจมี “หุ้นส่วน” หรือไม่มีก็ได้) เพื่อหวังผลกำไรหรือส่วนแบ่ง และได้จ้างบุคคลตั้งแต่ 1 คนขึ้นไปมาทำงานให้ธุรกิจในฐานะ “ลูกจ้าง” โดยเป็นการจ้างงานบนพื้นฐานของความต่อเนื่อง ไม่รวม ผู้ที่จ้างคนมาทำงานบ้าน ซึ่งไม่เกี่ยวกับธุรกิจ

ผู้ประกอบธุรกิจส่วนตัวโดยไม่มีลูกจ้าง หมายถึง ผู้ประกอบธุรกิจของตนเอง (อาจมี “หุ้นส่วน” หรือไม่มีก็ได้) เพื่อหวังผลกำไรหรือส่วนแบ่ง และไม่มีมีการจ้าง “ลูกจ้าง” (ที่เป็นการจ้างงานบนพื้นฐานของความต่อเนื่อง) แต่อาจมีสมาชิกในครัวเรือนหรือผู้ฝึกงานมาช่วยทำงานโดยไม่ได้รับค่าจ้างหรือค่าตอบแทน ในลักษณะการจ้างทำงาน

ผู้ช่วยธุรกิจในครัวเรือนโดยไม่ได้รับค่าจ้าง หมายถึง ผู้ที่ช่วยทำธุรกิจหรือการเกษตรของสมาชิกในครัวเรือนเป็นประจำ โดยไม่ได้รับค่าจ้าง และไม่ได้อยู่ในฐานะ “หุ้นส่วน” หรืออาจจะได้รับค่าตอบแทนบ้าง แต่ไม่ใช่ลักษณะของการจ้างทำงาน

ลูกจ้าง หมายถึง ผู้ที่ทำงานโดยได้รับค่าจ้างที่เป็นการจ้างงานบนพื้นฐานของความต่อเนื่อง ไม่มีอำนาจในการตัดสินใจในการดำเนินงาน ค่าจ้างที่ได้รับอาจเป็นรายเดือน รายวัน รายชั่วโมง รายชิ้น หรือเหมาจ่าย ซึ่งอาจจะเป็นตัวเงินหรือสิ่งของก็ได้ ลูกจ้างแบ่งออกเป็น 3 ประเภทคือ ลูกจ้างรัฐบาล ลูกจ้างรัฐวิสาหกิจ ลูกจ้างเอกชน

การรวมกลุ่ม หมายถึง กลุ่มคนที่มาร่วมกันทำงานในเชิงเศรษฐกิจ (ผลิตสินค้าและบริการ) โดยสมาชิกแต่ละคนมีส่วนร่วมเท่าเทียมกันในการตัดสินใจดำเนินการทุกขั้นตอน ตลอดจนการแบ่งรายได้ให้แก่สมาชิกตามที่ตกลงกัน

8.10 บุตรที่ให้กำเนิดเองและมีชีวิตอยู่ขณะคลอด (บุตรเกิดรอด)

หมายถึง บุตรที่ตอนคลอดออกมามีชีวิต แม้จะมีชีวิตอยู่เพียงขณะหนึ่งก็ตาม ไม่รวม บุตรเลี้ยงหรือบุตรบุญธรรมของหญิงผู้นั้น

บุตรที่มีชีวิตอยู่ ได้แก่ บุตรที่ตอนคลอดออกมามีชีวิต และยังคงมีชีวิตอยู่จนถึงวันสำมะโน

บุตรที่เสียชีวิตแล้ว ได้แก่ บุตรที่ตอนคลอดออกมามีชีวิต แต่ในวันสำมะโนได้เสียชีวิตไปแล้ว

8.11 การย้ายถิ่น

หมายถึง ผู้ย้ายสถานที่อยู่อาศัยจาก อบต. หนึ่ง หรือเขตเทศบาลหนึ่ง หรือจากต่างประเทศ ซึ่งเป็นที่อยู่อาศัยครั้งสุดท้ายมายังอีก อบต. หนึ่งหรือเขตเทศบาลหนึ่งซึ่งเป็นที่อยู่ในปัจจุบัน

การเปลี่ยนเขตเทศบาล หรือ อบต. อันเนื่องมาจากการขยายเขตเทศบาลหรือเปลี่ยนเขตการปกครอง โดยที่บุคคลหรือครัวเรือนนั้นยังอยู่ประจำที่เดิม และการย้ายสถานที่อยู่อาศัยในกรุงเทพมหานครและย้ายภายในเมืองพัทยาไม่นับว่าเป็นการย้ายถิ่น

8.12 ลักษณะความพิการ

หมายถึง ลักษณะความพิการโดยประจักษ์ สามารถจำแนกได้ 5 ประเภท ดังนี้

- 1) ความพิการทางการมองเห็น ได้แก่
 - (1) มีแต่เข่าตา ไม่มีลูกตาทั้งสองข้าง
 - (2) มีลักษณะของความผิดปกติชัดเจน เช่น ลูกตาสีขาวขุ่น ไม่มีลูกตาดำ ลูกตาฝ่อ เป็นต้น
- 2) ความพิการทางการได้ยิน หรือสื่อความหมาย ได้แก่
 - (1) มีความผิดปกติในการได้ยินเสียง และพูดไม่ได้ เช่น เป็นใบ้
 - (2) มีความผิดปกติในการสื่อความหมาย และการใช้ภาษาพูด การเข้าใจภาษาพูด เช่น พูดไม่รู้เรื่อง พูดโต้ตอบไม่ตรงความหมาย
- 3) ความพิการทางการเคลื่อนไหว หรือทางร่างกาย ได้แก่
 - (1) กลุ่มความพิการทางกาย กรณีแขนขาต ขาขาด
 - แขนขาตตั้งแต่ข้อมือขึ้นมา หนึ่งข้าง หรือทั้งสองข้าง
 - ขาขาดตั้งแต่ข้อเท้าขึ้นมา หนึ่งข้าง หรือทั้งสองข้าง
 - (2) กลุ่มอัมพาต กล้ามเนื้อแขน ขา อ่อนแรง ขาลีบผิดปกติมีลักษณะการสูญเสียความสามารถในการเคลื่อนไหว อ่อนแรง ไม่สามารถประกอบกิจวัตรหลักในชีวิตประจำวัน
- 4) ความพิการทางจิตใจ หรือพฤติกรรม หรือออทิสติก ได้แก่

อาจพิจารณาได้จากคนที่นอนตลอดเวลาหรือนั่งอยู่ในรถเข็นตลอดเวลา

(1) กลุ่มที่มีอาการทางจิต

- กลุ่มอาการทางจิตรุนแรง โวยวาย ทำร้ายผู้อื่น ไม่สามารถควบคุมความประพฤติ ไม่สามารถประกอบกิจวัตรหลักในชีวิตประจำวัน หรือช่วยเหลือตนเองไม่ได้
- กลุ่มอาการทางจิตที่มีลักษณะอยู่เฉยๆ ไม่พูดจา ไม่ยุ่งเกี่ยวกับใคร ไม่สามารถประกอบกิจวัตรหลักในชีวิตประจำวันได้ หรือช่วยเหลือตนเองไม่ได้

(2) กลุ่มอาการทางพฤติกรรม

เช่น ออทิสติก มีลักษณะอาการไม่อยู่นิ่ง มีพฤติกรรมแตกต่างจากบุคคลทั่วไป
อย่างเห็นได้ชัดเจน

5) ความพิการทางสติปัญญาหรือการเรียนรู้ ได้แก่

กลุ่มอาการทางสติปัญญาหรือการเรียนรู้ ในกรณีที่สภาพความพิการเห็นได้ว่า มีลักษณะปัญญาอ่อนระดับรุนแรง เช่น ไม่มีปฏิสัมพันธ์ ช่วยเหลือตนเองในชีวิตประจำวันได้น้อย มีพัฒนาการช้ามาก ยังต้องการพี่เลี้ยงช่วยดูแล

ภาคเคหะ

ที่อยู่อาศัยของครัวเรือน

หมายถึง สถานที่ที่ครัวเรือนใช้เป็นที่อยู่อาศัย อาจเป็นส่วนหนึ่งของบ้าน หรือบ้านหลายหลังที่อยู่ในบริเวณเดียวกัน รวมทั้งพื้นที่สาธารณะที่มีครัวเรือนใช้เป็นที่อยู่อาศัยเป็นประจำ

8.13 ประเภทของที่อยู่อาศัย

หมายถึง ลักษณะของสถานที่ที่ครัวเรือนใช้เป็นที่อยู่อาศัยของบุคคลในครัวเรือนเดียวกัน ได้แก่

- 1) บ้านเดี่ยว
- 2) ทาวน์เฮ้าส์/บ้านแฝด/ทาวน์โฮม
- 3) ห้องชุด
- 4) ตึกแถว/ห้องแถว/เรือนแถว
- 5) ห้องภายในบ้าน
- 6) ที่อยู่อาศัยในสำนักงานหรืออาคาร
- 7) เรือ แพ รถ
- 8) ที่อยู่อาศัยส่วนบุคคลประเภทอื่น

8.14 ลักษณะของที่อยู่อาศัย

หมายถึง ที่อยู่อาศัยซึ่งจำแนกได้ตามวัสดุที่ใช้ในการก่อสร้างที่อยู่อาศัยเป็นส่วนใหญ่ โดยแยกเป็น

5 ลักษณะ

- 1) ตึก
- 2) ไม้
- 3) ครึ่งตึกครึ่งไม้
- 4) ใช้วัสดุไม่ถาวรในท้องถิ่น
- 5) ใช้วัสดุซึ่งใช้ประโยชน์อย่างอื่นมาแล้ว

8.15 การครอบครองที่อยู่อาศัยของคนในครัวเรือน (ไม่รวมที่ดิน)

หมายถึง กรรมสิทธิ์ในที่อยู่อาศัยของครัวเรือน โดยการเป็นเจ้าของ เช่าซื้อ เช่า หรืออยู่โดยไม่เสียค่าเช่า เพราะเป็นส่วนหนึ่งของค่าจ้างแรงงานหรือเจ้าของให้อยู่เปล่า

8.16 การถือกรรมสิทธิ์ที่ดิน

หมายถึง คนในครัวเรือนมีกรรมสิทธิ์ในการครอบครองที่ดิน ที่เป็นที่ตั้งของที่อยู่อาศัย โดยการเป็นเจ้าของที่ดิน เช่าซื้อที่ดิน เช่าที่ดิน ไม่เสียค่าเช่าที่ดิน หรืออื่นๆ

8.17 การเป็นเจ้าของเครื่องใช้ในครัวเรือน

หมายถึง สมาชิกคนใดคนหนึ่งเป็นเจ้าของเครื่องใช้ต่างๆ และเครื่องใช้ดังกล่าวต้องสามารถใช้งานได้ (ไม่รวมเครื่องใช้ที่มีไว้ขายหรือมีคนอื่นมาซ่อม) ส่วนเครื่องใช้ต่างๆ ที่มีไว้ใช้ในการประกอบอาชีพ เช่น รถยนต์รับจ้าง ตู้เย็นในร้านขายเครื่องดื่ม ให้ถือว่าเป็นเจ้าของ

9. ข้อสังเกตสำหรับผู้ให้ข้อมูล

ข้อมูลสถิติที่น่าเสนอในรายงานฉบับนี้ ได้จากการประมวลผลข้อมูลของจังหวัด โดยในตารางสถิติ บางตาราง ผลรวมของแต่ละจำนวนอาจไม่เท่ากับยอดรวม และข้อมูลในแต่ละตารางอาจมีความแตกต่างกัน เนื่องจากข้อมูลแต่ละจำนวนได้มีการปัดเศษ โดยอิสระจากกัน สำหรับข้อมูลของครัวเรือน (ภาคเคหะ) เป็นการนำเสนอเฉพาะข้อมูลของครัวเรือนส่วนบุคคลเท่านั้น

บทที่ 2

บทสรุป

ภาคประชากร

จังหวัดสมุทรปราการ เป็นจังหวัดหนึ่งใน 25 จังหวัดที่ตั้งอยู่ในภาคกลางของประเทศไทย มีเนื้อที่ทั้งหมดประมาณ 1,004.10 ตารางกิโลเมตร มีอาณาเขตติดต่อกับจังหวัดกรุงเทพมหานครทางด้านเหนือและด้านตะวันตกติดกรุงเทพมหานครและจังหวัดสมุทรสาคร ทางด้านตะวันออกติดกับฉะเชิงเทราและติดต่อกับทะเลอ่าวไทยทางด้านทิศใต้ จังหวัดนี้มีภูมิอากาศเป็นอากาศแบบชายทะเลไม่ร้อนจัดและไม่หนาวจัด

ในปี 2553 จังหวัดสมุทรปราการ แบ่งเขตการปกครองเป็น 6 อำเภอ 50 ตำบล และ 394 หมู่บ้าน

1. ลักษณะทางประชากร

1.1 จำนวนประชากรและการกระจายตัวของประชากร

ประชากรที่อาศัยในจังหวัดสมุทรปราการ ณ วันที่ 1 กันยายน 2553 มีจำนวน 1,828,694 คน เป็นชาย 895,120 คน และหญิง 933,574 คน คิดเป็นอัตราส่วนระหว่างเพศชายต่อหญิงเท่ากับ 95.9 หรือกล่าวได้ว่ามีประชากรเพศชาย 95.9 คน ต่อเพศหญิง 100 คน อัตราเพิ่มโดยเฉลี่ยของประชากรในช่วงปี 2543 – 2553 คิดเป็นร้อยละ 5.76 ต่อปี

เมื่อพิจารณาการกระจายตัวของประชากร พบว่า ประชากรส่วนใหญ่อาศัยอยู่ในเขตเทศบาล คือ ร้อยละ 59.2 ของประชากรทั้งสิ้น และที่เหลืออาศัยอยู่นอกเขตเทศบาล คือ ร้อยละ 40.8 เมื่อเปรียบเทียบระหว่างอำเภอ พบว่า อำเภอเมืองสมุทรปราการมีประชากรอาศัยอยู่มากที่สุด คือ 794,867 คน หรือ ร้อยละ 43.5 และอำเภอบางบ่อ มีประชากรอาศัยอยู่น้อยที่สุด คือ 105,742 คน หรือ ร้อยละ 5.7 (แผนภูมิ 1)

ตาราง 1 จำนวนประชากร จำแนกตามเพศ และเขตการปกครอง

เขตการปกครอง	ประชากร			ร้อยละ
	รวม	ชาย	หญิง	
รวม	1,828,694	895,120	933,574	100.0
ในเขตเทศบาล	1,082,994	527,487	555,507	59.2
นอกเขตเทศบาล	745,700	367,632	378,068	40.8

แผนภูมิ 1 จำนวนประชากร จำแนกตามอำเภอ พ.ศ. 2553

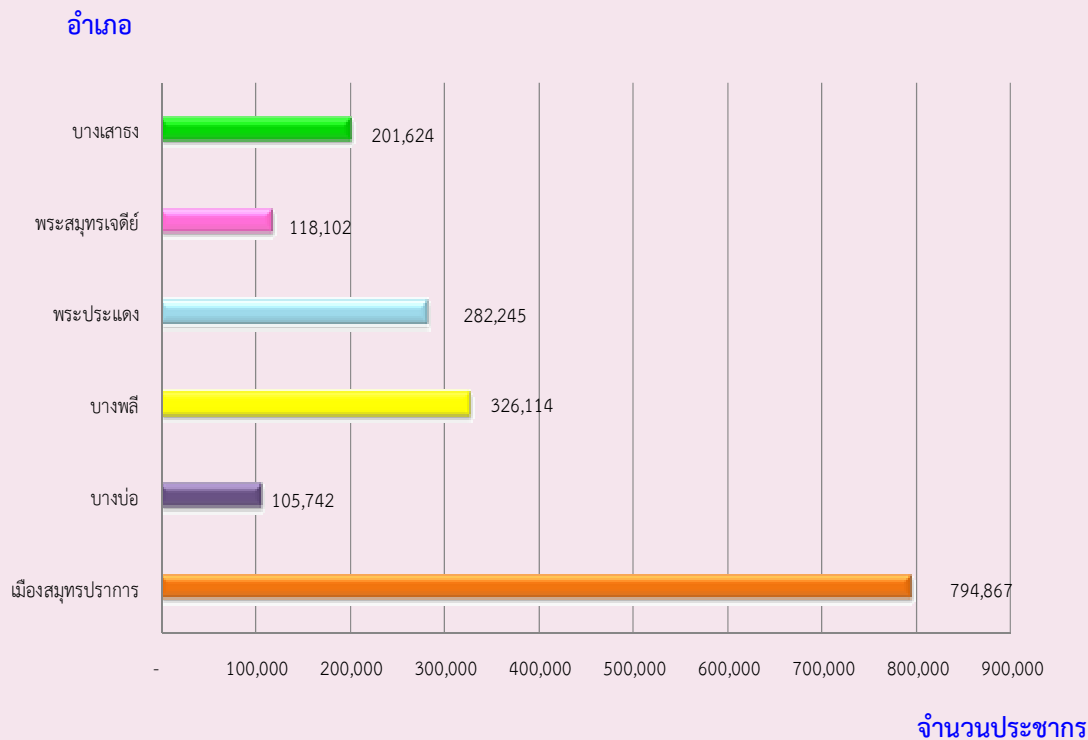

1.2 ความหนาแน่นของประชากร

จังหวัดสมุทรปราการ มีจำนวนประชากรโดยเฉลี่ยประมาณ 1,821.2 คน ต่อพื้นที่ 1 ตารางกิโลเมตร พื้นที่ที่มีความหนาแน่นของประชากรมากที่สุด คือ อำเภอเมืองสมุทรปราการ 4,171.2 คน ต่อพื้นที่ 1 ตารางกิโลเมตร และความหนาแน่นน้อยที่สุด คือ อำเภอบางบ่อ 431.6 คนต่อพื้นที่ 1 ตารางกิโลเมตร

ตาราง 2 ความหนาแน่นของประชากรโดยเฉลี่ย จำแนกตามอำเภอ และเขตการปกครอง

อำเภอ	ความหนาแน่นของประชากร (คนต่อ 1 ตารางกิโลเมตร)
รวม	1,821.2
เมืองสมุทรปราการ	4,171.2
บางบ่อ	431.6
บางพลี	1,337.1
พระประแดง	3,846.9
พระสมุทรเจดีย์	981.1
บางเสาธง	1,540.4

1.3 จำนวนครัวเรือน ขนาดของครัวเรือนและเพศของหัวหน้าครัวเรือน

จำนวนครัวเรือนในจังหวัดสมุทรปราการมีทั้งสิ้น 646,407 ครัวเรือน โดยเป็นครัวเรือนส่วนบุคคล จำนวน 645,227 ครัวเรือน และครัวเรือนกลุ่มบุคคล (เช่น ครัวเรือนสถาบัน ครัวเรือนคนงาน) จำนวน 1,180 ครัวเรือน และมีขนาดของครัวเรือนส่วนบุคคลโดยเฉลี่ยเท่ากับ 2.8 คน โดยในเขตเทศบาลมีขนาดครัวเรือนโดยเฉลี่ยเล็กกว่านอกเขตเทศบาล คือ 2.8 คน และ 2.9 คน ตามลำดับ (ตารางสถิติ ตารางที่ 1)

เมื่อเปรียบเทียบขนาดของครัวเรือนส่วนบุคคล พบว่า อำเภอบางบ่อมีขนาดของครัวเรือนโดยเฉลี่ยใหญ่ที่สุด คือ 3.4 คน และเล็กที่สุดคืออำเภอบางพลีและอำเภอบางเสาธงมีขนาดเท่ากัน คือ 2.6 คน ต่อหนึ่งครัวเรือน

สำหรับหัวหน้าครัวเรือนของครัวเรือนส่วนบุคคลส่วนใหญ่เป็นชายมากกว่าหญิง คือ ร้อยละ 64.1 และร้อยละ 35.9 ตามลำดับ และในเขตเทศบาลมีสัดส่วนหัวหน้าครัวเรือนเป็นหญิงสูงกว่านอกเขตเทศบาล (ตาราง 3)

ตาราง 3 จำนวนและขนาดครัวเรือนส่วนบุคคล ร้อยละของหัวหน้าครัวเรือน จำแนกตามเขตการปกครอง

เขตการปกครอง	จำนวนครัวเรือนส่วนบุคคล	ขนาดครัวเรือนโดยเฉลี่ย	ร้อยละของหัวหน้าครัวเรือน		
			รวม	ชาย	หญิง
รวม	645,227	2.8	100.0	64.1	35.9
ในเขตเทศบาล	385,482	2.8	100.0	64.0	36.0
นอกเขตเทศบาล	259,745	2.9	100.0	64.2	35.8

1.4 โครงสร้างทางอายุและเพศของประชากร

เมื่อพิจารณาประชากรของจังหวัดสมุทรปราการตามกลุ่มอายุ (ตาราง 4) พบว่า มีประชากรวัยเด็ก (อายุ 0 – 14 ปี) ร้อยละ 13.7 ประชากรวัยแรงงาน (อายุ 15 – 59 ปี) ร้อยละ 77.0 และประชากรวัยสูงอายุ (อายุ 60 ปีขึ้นไป) ร้อยละ 9.3 โดยนอกเขตเทศบาลมีสัดส่วนของประชากรวัยเด็กสูงกว่าในเขตเทศบาล แต่มีประชากรวัยแรงงานและวัยสูงอายุต่ำกว่าในเขตเทศบาล ถ้าเปรียบเทียบระหว่างเพศ พบว่า สัดส่วนของประชากรวัยเด็ก และประชากรวัยแรงงานจะเป็นชายสูงกว่าหญิง ในขณะที่ประชากรวัยสูงอายุจะเป็นหญิงมากกว่าชาย

อายุโดยเฉลี่ยของประชากร (อายุมัธยฐาน) ประมาณ 34.0 ปี ประชากรนอกเขตเทศบาลมีอายุโดยเฉลี่ยสูงกว่าในเขตเทศบาลเล็กน้อย คือ 34.3 ปี และ 33.8 ปี ตามลำดับ

เมื่อพิจารณาถึงอัตราส่วนการเป็นภาระ ซึ่งหมายถึงการที่ประชากรวัยแรงงานอายุ 15-59 ปี ต้องรับภาระประชากรในวัยอื่น ๆ พบว่า อัตราส่วนการเป็นภาระรวมคิดเป็น 29.8 กล่าวคือ ประชากรที่อยู่ในวัยทำงาน 100 คน ต้องรับภาระเลี้ยงดูเด็ก และคนชราประมาณ 30 คน อัตราส่วนการเป็นภาระวัยเด็กเท่ากับ 17.8 อัตราส่วนการเป็นภาระวัยชราเท่ากับ 12.0 โดยนอกเขตเทศบาลมีอัตราส่วนการเป็นภาระวัยเด็กสูงกว่าในเขตเทศบาล

ตาราง 4 ลักษณะทางประชากร จำแนกตามเขตการปกครอง

ลักษณะทางประชากร	รวม	เขตการปกครอง	
		ในเขตเทศบาล	นอกเขตเทศบาล
ประชากรตามหมวดอายุ (%)			
วัยเด็ก 0 – 14 ปี			
รวม	13.7	13.5	14.0
ชาย	14.3	14.0	14.7
หญิง	13.1	13.1	13.3
วัยแรงงาน 15 – 59 ปี			
รวม	77.0	77.2	76.8
ชาย	77.4	77.6	77.1
หญิง	76.7	76.7	76.6
วัยสูงอายุ 60 ปีขึ้นไป			
รวม	9.3	9.3	9.2
ชาย	8.3	8.3	8.2
หญิง	10.0	10.3	10.1
อายุมัธยฐาน	34.0	33.8	34.3
อัตราส่วนระหว่างเพศ (%)			
รวม	95.9	95.0	97.2
วัยเด็ก 0 – 14 ปี	104.3	102.0	107.7
วัยแรงงาน 15 – 59 ปี	96.8	96.1	97.8
วัยสูงอายุ 60 ปีขึ้นไป	78.0	77.3	79.1
อัตราส่วนการเป็นภาระ (%)			
รวม	29.8	29.6	30.2
วัยเด็ก 0 – 14 ปี	17.8	17.5	18.2
วัยสูงอายุ 60 ปีขึ้นไป	12.0	12.1	12.0

1.5 ศาสนาและสัญชาติ

ประชากรส่วนใหญ่นับถือศาสนาพุทธ ร้อยละ 97.8 รองลงมานับถือศาสนาอิสลาม ร้อยละ 1.2 และศาสนาคริสต์ ร้อยละ 0.5

ประชากรในจังหวัดสมุทรปราการส่วนใหญ่ หรือร้อยละ 93.2 เป็นผู้ที่มีสัญชาติไทย ร้อยละ 4.1 เป็นคนสัญชาติพม่า ร้อยละ 1.3 สัญชาติกัมพูชา และที่เหลือเป็นผู้มีสัญชาติอื่น ๆ

ตาราง 5 ร้อยละของประชากร จำแนกศาสนา สัญชาติ และเขตการปกครอง

ศาสนาและสัญชาติ	รวม	เขตการปกครอง	
		ในเขตเทศบาล	นอกเขตเทศบาล
ศาสนา	100.0	100.0	100.0
พุทธ	97.8	97.5	98.1
อิสลาม	1.2	1.3	1.2
คริสต์	0.5	0.6	0.4
อื่นๆ	0.5	0.6	0.3
สัญชาติ	100.0	100.0	100.0
ไทย	93.2	92.6	93.9
กัมพูชา	1.3	1.4	1.1
พม่า	4.1	4.3	3.7
อื่นๆ	1.4	1.7	1.3

1.6 สถานภาพสมรส

แผนภูมิ 2 แสดงสถานภาพสมรสของประชากรอายุตั้งแต่ 13 ปีขึ้นไป พบว่า เกินกว่าร้อยละ 50 ของประชากรเป็นผู้ที่สมรส โดยสัดส่วนผู้สมรสของเพศชายและหญิงไม่แตกต่างกัน สัดส่วนของประชากรชายที่อยู่เป็นโสดจะสูงกว่าหญิง (ร้อยละ 38.1 และ 32.3 ตามลำดับ) แต่เพศหญิงจะมีสัดส่วนของการเป็นหม้ายหย่า และแยกกันอยู่สูงกว่าเพศชายกว่า 2 เท่า (ร้อยละ 11.4 และ 5.2 ตามลำดับ)

แผนภูมิ 2 ร้อยละของประชากรอายุ 13 ปีขึ้นไป จำแนกตามสถานภาพสมรส และเพศ

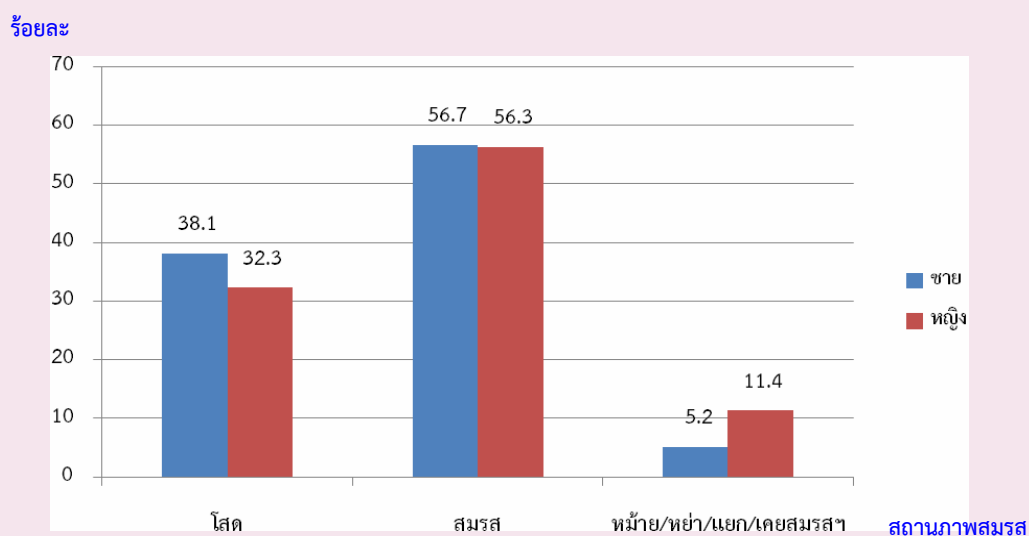

1.7 การมีชื่อในทะเบียนบ้าน

จากการสอบถามเรื่องการมีชื่อในทะเบียนบ้านตามที่อยู่จริง พบว่า ประชากรที่อาศัยอยู่ในจังหวัดสมุทรปราการและมีชื่ออยู่ในทะเบียนบ้านที่อาศัยอยู่ปัจจุบัน ร้อยละ 64.2 มีชื่ออยู่ในทะเบียนบ้านอื่นในจังหวัดสมุทรปราการ ร้อยละ 7.2 มีชื่อในทะเบียนบ้านในจังหวัดอื่น ร้อยละ 23.6 ส่วนที่เหลือเป็นผู้ที่มีชื่อในทะเบียนบ้านในประเทศอื่น ๆ หรือไม่มีในประเทศใดเลย ซึ่งส่วนมากจะเป็นคนต่างชาติ คนต่างด้าว ที่อาศัยอยู่ในประเทศไทย ร้อยละ 4.9 และร้อยละ 0.1 ตามลำดับ สัดส่วนประชากรในเขตเทศบาลที่มีชื่อในทะเบียนบ้านที่อาศัยอยู่ต่ำกว่าประชากรนอกเขตเทศบาล (ร้อยละ 60.7 และร้อยละ 69.2)

ตาราง 6 ร้อยละของประชากร จำแนกตามการมีชื่อในทะเบียนบ้าน เพศ และเขตการปกครอง

การมีชื่อในทะเบียนบ้าน	รวม	เพศ		เขตการปกครอง	
		ชาย	หญิง	ในเขตเทศบาล	นอกเขตเทศบาล
รวม	100.0	100.0	100.0	100.0	100.0
มีในบ้านที่อาศัยอยู่	64.2	62.4	65.9	60.7	69.2
มีอยู่ที่อื่น					
ในจังหวัดนี้	7.2	7.3	7.2	8.4	5.7
ในจังหวัดอื่น	23.6	24.1	23.0	25.2	21.1
ประเทศอื่น	4.9	6.1	3.8	5.7	3.9
ไม่มีที่ใดเลย	0.1	0.1	0.1	0.0	0.1

1.8 ลักษณะความพิการ

จากข้อมูลเรื่องความพิการในครั้งนี้ หมายถึง ความพิการโดยประจักษ์ที่สามารถมองเห็นได้เด่นชัดตามความหมายของกระทรวงพัฒนาการสังคมและความมั่นคงของมนุษย์ โดยได้สอบถามประชากรทุกคนว่ามีลักษณะความพิการหรือไม่ พบว่า ประชากรในจังหวัดสมุทรปราการทั้งสิ้น 1,828,694 คน ไม่มีลักษณะความพิการ ร้อยละ 99.3 และผู้ที่มีลักษณะความพิการ มีเพียงร้อยละ 0.7 (ตาราง 7)

ตาราง 7 ร้อยละของประชากร จำแนกตามลักษณะความพิการ เพศ และเขตการปกครอง

ลักษณะความพิการ	รวม	เพศ		เขตการปกครอง	
		ชาย	หญิง	ในเขตเทศบาล	นอกเขตเทศบาล
รวม	100.0	100.0	100.0	100.0	100.0
ไม่มีความพิการ	99.3	99.2	99.4	99.3	99.4
มีความพิการ	0.7	0.8	0.6	0.7	0.6

2. ลักษณะทางสังคมและเศรษฐกิจ

2.1 การศึกษา

ประชากรกลุ่มอายุ 6 – 24 ปี ซึ่งเป็นประชากรในวัยที่ควรกำลังศึกษาอยู่ในระดับใดระดับหนึ่ง (ตาราง 8) พบว่า มีผู้ที่ไม่ได้กำลังเรียนหนังสือประมาณ ร้อยละ 39.1 สัดส่วนของผู้ชายที่ไม่ได้กำลังเรียนหนังสือสูงกว่าผู้หญิงเล็กน้อย (ร้อยละ 40.5 และร้อยละ 37.8 ตามลำดับ) และประชากรในเขตเทศบาลที่ไม่ได้กำลังเรียนหนังสือมีสัดส่วนใกล้เคียงกับนอกเขตเทศบาล

สำหรับการศึกษาที่สำเร็จของประชากรอายุ 15 ปีขึ้นไป พบว่า ประชากรที่สำเร็จการศึกษาสูงกว่าระดับประถมศึกษา มีประมาณร้อยละ 59.3 ของประชากรอายุ 15 ปีขึ้นไปทั้งสิ้น ถ้าเปรียบเทียบระหว่างเพศ พบว่า ผู้ชายสำเร็จการศึกษาสูงกว่าระดับประถมศึกษามากกว่าผู้หญิงเล็กน้อย (ร้อยละ 60.7 และร้อยละ 58.1 ตามลำดับ) ประชากรที่อยู่ในเขตเทศบาลสำเร็จการศึกษาสูงกว่าระดับประถมศึกษามากกว่านอกเขตเทศบาล (ร้อยละ 59.9 และร้อยละ 58.5 ตามลำดับ) และประชากรอายุ 15 ปีขึ้นไปมีการศึกษาเฉลี่ย 9.2 ปี โดยเพศชายมีการศึกษาเฉลี่ย สูงกว่าเพศหญิง (9.2 ปี และ 9.1 ปี ตามลำดับ)

ตาราง 8 การศึกษาของประชากร จำแนกตามเพศ และเขตการปกครอง

การศึกษา	รวม	เพศ		เขตการปกครอง	
		ชาย	หญิง	ในเขตเทศบาล	นอกเขตเทศบาล
ประชากรอายุ 6-24 ปีที่ไม่ได้กำลังเรียน (%)	39.1	40.5	37.8	39.1	39.2
ประชากรอายุ 15 ปีขึ้นไปที่สำเร็จการศึกษา สูงกว่าระดับประถมศึกษา (%)	59.3	60.7	58.1	59.9	58.5
ปีการศึกษาเฉลี่ยของประชากรอายุ 15 ปีขึ้นไป	9.2	9.2	9.1	9.3	9.1

2.2 การอ่านออกและเขียนได้

เมื่อพิจารณาอัตราการอ่านออกและเขียนได้ของประชากรอายุ 15 ปีขึ้นไป ซึ่งได้สอบถามถึงความสามารถในการอ่านออกและเขียนได้ทั้งภาษาไทยและภาษาอื่น พบว่า เกินกว่าร้อยละ 95 ของประชากรในจังหวัดสมุทรปราการ สามารถอ่านออกและเขียนได้ในภาษาไทย โดยเพศหญิงมีอัตราการอ่านออกและเขียนได้สูงกว่าเพศชาย (ร้อยละ 97.2 และร้อยละ 95.7 ตามลำดับ) ประชากรนอกเขตเทศบาลมีอัตราการอ่านออกและเขียนได้สูงกว่าประชากรในเขตเทศบาล (ตาราง 9)

สำหรับความสามารถในการอ่านออกและเขียนได้ในภาษาอื่นนอกจากภาษาไทยนั้น พบว่า ส่วนใหญ่เป็นภาษาเขมร ภาษาอังกฤษ และภาษาพม่า ซึ่งประชากรในเขตเทศบาลจะมีอัตราการอ่านออกและเขียนได้ในภาษาอื่นสูงกว่าประชากรนอกเขตเทศบาล คือ ร้อยละ 21.4 และร้อยละ 19.6 ตามลำดับ เนื่องจากประชากรต่างชาติที่อยู่ในเขตเทศบาลมีสัดส่วนที่สูงกว่านอกเขตเทศบาล

ตาราง 9 ร้อยละของประชากรอายุ 15 ปีขึ้นไป จำแนกตามการอ่านออกและเขียนได้ เพศ และเขตการปกครอง

การอ่านออกและเขียนได้	รวม	เพศ		เขตการปกครอง	
		ชาย	หญิง	ในเขตเทศบาล	นอกเขตเทศบาล
ภาษาไทย	100.0	100.0	100.0	100.0	100.0
อ่านออกเขียนได้	96.5	95.7	97.2	96.0	97.1
อ่านไม่ออกเขียนไม่ได้	3.5	4.3	2.8	4.0	2.9
ภาษาอื่น ๆ	100.0	100.0	100.0	100.0	100.0
อ่านออกเขียนได้	20.7	22.1	19.3	21.4	19.6
อ่านไม่ออกเขียนไม่ได้	79.3	77.9	80.7	78.6	80.4

2.3 การทำงานในรอบปี

2.3.1 อุตสาหกรรม

ประชากรอายุ 15 ปีขึ้นไป ที่มีงานทำในรอบปีที่แล้ว (1 กันยายน 2552 ถึง 31 สิงหาคม 2553) มีจำนวน 1,163,196 คน คิดเป็นร้อยละ 73.9 ของประชากรอายุ 15 ปีขึ้นไป เป็นชาย 609,218 คน (ร้อยละ 79.6) และหญิง 553,978 คน (ร้อยละ 68.5) ส่วนประชากรที่มีอายุ 15 ปีขึ้นไปที่ไม่มีการทำงาน มีร้อยละ 26.1 เมื่อพิจารณาอุตสาหกรรมหรือประเภทกิจการของผู้ที่มีงานทำ พบว่า มีผู้ทำงานในภาคเกษตรกรรม ร้อยละ 2.7 และนอกภาคเกษตรกรรม ร้อยละ 97.3 โดยส่วนใหญ่ทำงานในสาขาการผลิต ร้อยละ 45.4

สำหรับผู้มีงานทำในเขตเทศบาลส่วนใหญ่ทำงานนอกภาคเกษตรกรรม (ร้อยละ 99.2) โดยทำงานในสาขาการผลิตมากที่สุด (ร้อยละ 46.2) ส่วนผู้มีงานทำนอกเขตเทศบาล ทำงานในภาคเกษตรกรรมสูงกว่าในเขตเทศบาล (ร้อยละ 5.8 และร้อยละ 0.8 ตามลำดับ) (ตาราง 10)

ตาราง 10 จำนวนและร้อยละของประชากรอายุ 15 ปีขึ้นไป จำแนกตามการมีงานทำ อุตสาหกรรม เพศ และเขตการปกครอง

อุตสาหกรรม	รวม	เพศ		เขตการปกครอง	
		ชาย	หญิง	ในเขต	นอกเขตเทศบาล
ยอดรวม ^{1/}	1,574,888	765,588	809,300	935,381	639,507
ผู้มีงานทำ	1,163,196	609,218	553,978	683,177	480,019
อุตสาหกรรม					
ภาคเกษตรกรรม					
1.เกษตรกรรม การป่าไม้ และการประมง	2.7	3.0	2.5	0.8	5.8
นอกภาคเกษตรกรรม					
1. การผลิต	45.4	45.4	45.4	46.2	44.3
2. การขายส่ง และการขายปลีก	15.0	13.8	16.2	15.3	14.4
3. ที่พักแรมและบริการด้านอาหาร	8.3	6.1	10.6	9.0	7.0
4. การขนส่ง และสถานที่เก็บสินค้า	5.8	9.0	2.2	5.8	5.8
5. กิจกรรมบริการด้านอื่นๆ	4.0	3.7	4.3	3.8	4.3
ผู้ไม่มีงานทำ	411,693	156,371	255,322	252,205	159,488

1/ ไม่รวมผู้ที่ไม่ทราบว่าทำงานหรือไม่

2.3.2 สถานภาพการทำงาน

ผู้มีงานทำในรอบปีส่วนใหญ่ทำงานในฐานะลูกจ้าง (ลูกจ้างรัฐบาล ลูกจ้างรัฐวิสาหกิจ และลูกจ้างเอกชน) ร้อยละ 73.0 รองลงมา คือ ทำงานส่วนตัวโดยไม่มีลูกจ้าง ร้อยละ 20.1 เมื่อเปรียบเทียบระหว่างเพศ พบว่า สัดส่วนผู้หญิงทำงานในฐานะช่วยธุรกิจส่วนตัวโดยไม่มีลูกจ้าง สูงกว่าผู้ชาย (ร้อยละ 5.7 และร้อยละ 3.2) ขณะที่ผู้ชายที่ประกอบธุรกิจส่วนตัวมีสัดส่วนมากกว่าผู้หญิง (ร้อยละ 20.3 และ ร้อยละ 19.9)

สำหรับสถานภาพการทำงานของผู้มีงานทำในเขตเทศบาลและนอกเขตเทศบาลนั้นไม่แตกต่างกัน โดยนอกเขตเทศบาลมีสัดส่วนการประกอบธุรกิจส่วนตัวโดยไม่มีลูกจ้าง และช่วยธุรกิจส่วนตัวในครัวเรือนสูงกว่าในเขตเทศบาล แต่สัดส่วนการเป็นนายจ้างของในเขตเทศบาลสูงกว่านอกเขตเทศบาล (ร้อยละ 2.4 และร้อยละ 2.0)

ตาราง 11 ร้อยละของผู้มีงานทำ จำแนกตามสถานภาพการทำงาน เพศ และเขตการปกครอง

สถานภาพการทำงาน	รวม	เพศ		เขตการปกครอง	
		ชาย	หญิง	ในเขตเทศบาล	นอกเขตเทศบาล
รวม	100.0	100.0	100.0	100.0	100.0
นายจ้าง	2.2	2.7	1.7	2.4	2.0
ประกอบธุรกิจส่วนตัวโดยไม่มีลูกจ้าง	20.1	20.3	19.9	19.6	21.0
ช่วยธุรกิจส่วนตัวโดยไม่มีลูกจ้าง	4.4	3.2	5.7	3.7	5.3
ลูกจ้างรัฐบาล	4.0	4.1	3.9	4.2	3.7
ลูกจ้างรัฐวิสาหกิจ	1.2	1.4	0.9	1.2	1.1
ลูกจ้างเอกชน	67.8	67.9	67.7	68.6	66.6
สมาชิกของการรวมกลุ่ม	0.3	0.4	0.2	0.3	0.3

3. ภาวะเจริญพันธุ์

3.1 บุตรเกิดรอดและจำนวนบุตรที่มีชีวิตอยู่

จากการสอบถามผู้หญิงที่มีอายุ 13 ปีขึ้นไปทุกคน ในเรื่องของการมีบุตร พบว่า ผู้หญิง 1 คน มีบุตรที่ตนเองเป็นผู้ให้กำเนิดและมีชีวิตอยู่ขณะคลอดหรือบุตรเกิดรอดโดยเฉลี่ย มีประมาณ 0.94 คน โดยผู้หญิงที่อยู่ในเขตเทศบาลมีจำนวนบุตรเกิดรอดโดยเฉลี่ยสูงกว่าผู้หญิงที่อยู่นอกเขตเทศบาลเล็กน้อย คือ 0.95 คน และ 0.92 คน ตามลำดับ แต่เมื่อพิจารณาเฉพาะหญิงเคยสมรสที่อยู่ในวัยเจริญพันธุ์อายุ 15-49 ปี พบว่ามีบุตรเกิดรอดโดยเฉลี่ย 1.07 คน ซึ่งต่ำกว่าเมื่อ 10 ปีที่แล้ว (1.30 คน) ซึ่งสอดคล้องกับอายุเฉลี่ยที่สมรสครั้งแรกสูงขึ้นทั้งชายและหญิง

เมื่อพิจารณาอายุเฉลี่ยเมื่อสมรสครั้งแรก (SMAM) พบว่า ผู้หญิงแต่งงานเร็วกว่าผู้ชาย โดยผู้หญิงแต่งงานครั้งแรกเมื่ออายุเฉลี่ยประมาณ 25.2 ปี ส่วนผู้ชายแต่งงานครั้งแรกเมื่ออายุเฉลี่ยประมาณ 28.1 ปี และประชากรทั้งชายและหญิงที่อยู่ในเขตเทศบาลจะแต่งงานช้ากว่าผู้ที่อยู่นอกเขตเทศบาล (ตาราง 12)

ตาราง 12 ภาวะเจริญพันธุ์ และอายุเฉลี่ยเมื่อแรกสมรส จำแนกตามเขตการปกครอง

ภาวะเจริญพันธุ์	รวม	เขตการปกครอง	
		ในเขตเทศบาล	นอกเขตเทศบาล
จำนวนบุตรเกิดรอดเฉลี่ย^{1/} (คน)			
ต่อสตรีอายุ 13 ปีขึ้นไป	0.94	0.95	0.92
ต่อสตรีอายุ 15-49 ปี	0.68	0.69	0.68
ต่อสตรีเคยสมรสอายุ 15-49 ปี	1.07	1.09	1.05
จำนวนบุตรที่มีชีวิตอยู่เฉลี่ย^{1/} (คน)			
ต่อสตรีอายุ 13 ปีขึ้นไป	0.92	0.93	0.90
ต่อสตรีอายุ 15-49 ปี	0.68	0.68	0.67
ต่อสตรีเคยสมรสอายุ 15-49 ปี	1.07	1.08	1.05
อายุเฉลี่ยเมื่อแรกสมรส (ปี)			
รวม	26.7	26.8	26.5
ชาย	28.1	28.3	27.8
หญิง	25.2	25.3	25.1

1/ ไม่รวมผู้ที่ไม่ทราบว่ามีบุตรหรือไม่

4. การย้ายถิ่น

4.1 สถานที่เกิดและระยะเวลาการอยู่อาศัยในสถานที่อยู่ปัจจุบัน

จากการทำสำมะโนประชากรและเคหะ พ.ศ. 2553 พบว่า ประชากรที่เกิดในจังหวัดสมุทรปราการและปัจจุบันอาศัยอยู่ในจังหวัดที่เกิด มีร้อยละ 48.8 ซึ่งส่วนใหญ่เป็นเพศหญิงมากกว่าเพศชาย (ร้อยละ 49.2 และร้อยละ 48.4 ตามลำดับ) ส่วนประชากรที่เกิดในจังหวัดอื่น หรือประชากรที่ไม่ได้อาศัยอยู่ในจังหวัดที่เกิด มีร้อยละ 51.2 ซึ่งส่วนใหญ่จะอาศัยอยู่ในเขตเทศบาลมากกว่านอกเขตเทศบาล (ร้อยละ 54.2 และร้อยละ 46.7 ตามลำดับ)

สำหรับประชากรในจังหวัดสมุทรปราการที่มีการย้ายถิ่นในช่วง พ.ศ. 2548-2553 มีประมาณ 313,791 คนคิดเป็นร้อยละ 17.2 ของประชากรทั้งจังหวัด (ไม่รวมผู้ที่ไม่ทราบระยะเวลาการอยู่อาศัยในปัจจุบัน) โดยนอกเขตเทศบาลมีสัดส่วนผู้ย้ายถิ่นสูงกว่าในเขตเทศบาล (ร้อยละ 18.5 และร้อยละ 16.2) และเพศชายมีสัดส่วนการย้ายถิ่นสูงกว่าเพศหญิง (ร้อยละ 18.4 และร้อยละ 16.0)

ตาราง 13 ร้อยละการย้ายถิ่นของประชากร จำแนกตามเหตุผลของการย้ายถิ่น เพศ และเขตการปกครอง

การย้ายถิ่น และเหตุผลของการย้ายถิ่น	รวม	เพศ		เขตการปกครอง	
		ชาย	หญิง	ในเขตเทศบาล	นอกเขตเทศบาล
การย้ายถิ่นของประชากร					
ผู้ที่อาศัยอยู่ในจังหวัดที่เกิด	48.8	48.4	49.2	45.8	53.3
ผู้ที่ไม่ได้อาศัยอยู่ในจังหวัดที่เกิด	51.2	51.6	50.8	54.2	46.7
ผู้ที่ย้ายถิ่นในช่วง 5 ปี (พ.ศ. 2548-2553)	17.2	18.4	16.0	16.2	18.5
เหตุผลของการย้ายถิ่น	100.0	100.0	100.0	100.0	100.0
หางานทำ	45.1	48.3	41.5	45.0	45.2
หน้าที่การงาน	8.8	9.5	8.1	8.8	8.8
เพื่อการศึกษา	2.1	1.7	2.6	1.7	2.7
ติดตามบุคคลในครัวเรือน	12.4	8.8	16.5	12.5	12.4
กลับภูมิลำเนา	0.1	0.1	0.1	0.2	0.1
ย้ายที่อยู่อาศัย	30.5	29.9	31.2	30.3	30.8
ย้ายเข้าครัวเรือนสถาบัน	0.9	1.6	0.1	1.6	0.1
อื่นๆ	0.0	0.0	0.0	0.0	0.0

4.2 เหตุผลของการย้ายถิ่น

สำหรับเหตุผลการย้ายถิ่นของประชากรที่มีการย้ายถิ่นในช่วง พ.ศ. 2548-2553 พบว่า ส่วนใหญ่ย้ายเพื่อหางานทำ ร้อยละ 45.1 รองลงมา คือ ย้ายที่อยู่อาศัย และย้ายเพื่อติดตามบุคคลในครัวเรือน (ร้อยละ 30.5 และร้อยละ 12.4) โดยเพศชายมีเหตุผลของย้ายถิ่นเพื่อหางานทำสูงกว่าเพศหญิง ในขณะที่เพศหญิงมีเหตุผลในการย้ายเพื่อติดตามบุคคลในครัวเรือนสูงกว่าเพศชาย สำหรับประชากรนอกเขตเทศบาลย้ายถิ่นเพื่อหางานทำมีสัดส่วนสูงกว่าในเขตเทศบาล (ร้อยละ 45.2 และร้อยละ 45.0) และสัดส่วนประชากรในเขตเทศบาลย้ายถิ่นเพื่อเข้าครัวเรือนสถาบันสูงกว่าประชากรนอกเขตเทศบาล (ร้อยละ 1.6 และร้อยละ 0.1)

ภาคเคหะ

1. ประเภทและลักษณะของที่อยู่อาศัย

เมื่อศึกษาถึงประเภทที่อยู่อาศัยของครัวเรือนส่วนบุคคลในจังหวัดสมุทรปราการ ในปี 2553 พบว่า ครัวเรือนส่วนใหญ่ ร้อยละ 43.2 มีที่อยู่อาศัยเป็น บ้านเดี่ยว รองลงมา เป็น ทาวน์เฮาส์ บ้านแฝด ร้อยละ 18.6 และตึกแถว ห้องแถว หรือเรือนแถว ร้อยละ 16.8 เมื่อพิจารณาประเภทของที่อยู่อาศัยตามเขตการปกครอง จะมีลักษณะเหมือนกันคือส่วนใหญ่เป็นบ้านเดี่ยว ยกเว้นที่อยู่อาศัยประเภทตึกแถว ห้องแถว เรือนแถว และแฟลต อพาร์ทเมนท์ ที่จะมีในเขตเทศบาลมากกว่านอกเขตเทศบาล

สำหรับลักษณะของที่อยู่อาศัยหรือวัสดุที่ใช้ในการก่อสร้างที่อยู่อาศัยของครัวเรือน พบว่า ส่วนใหญ่ปลูกสร้างด้วยวัสดุที่ถาวร คือ เป็นตึก ไม้ และครึ่งตึกครึ่งไม้ (ร้อยละ 99.7) โดยที่ครัวเรือนในเขตเทศบาลมีสัดส่วนของที่อยู่อาศัยที่สร้างด้วยวัสดุที่ถาวร สูงกว่านอกเขตเทศบาลเพียงเล็กน้อย คือ ร้อยละ 99.8 และ ร้อยละ 99.6 ตามลำดับ (ตาราง 14)

ตาราง 14 จำนวนและร้อยละของครัวเรือนส่วนบุคคล จำแนกตามประเภทและลักษณะของที่อยู่อาศัย และเขตการปกครอง

ประเภทที่อยู่อาศัย และลักษณะของที่อยู่อาศัย	รวม		เขตการปกครอง	
	จำนวน	ร้อยละ	ในเขตเทศบาล	นอกเขตเทศบาล
ประเภทที่อยู่อาศัย^{1/}	645,227	100.0	100.0	100.0
บ้านเดี่ยว	278,587	43.2	39.7	48.4
ทาวน์เฮาส์ บ้านแฝด ทาวน์โฮม	120,282	18.6	18.0	19.5
คอนโดมิเนียม แมนชั่น	42,645	6.6	8.2	4.4
แฟลต อพาร์ทเมนท์ หอพัก	90,728	14.1	16.0	11.2
ตึกแถว ห้องแถว เรือนแถว	108,224	16.8	17.4	15.9
อื่น ๆ ^{2/}	4759	0.7	0.7	0.6
ลักษณะของที่อยู่อาศัย^{1/}	640,467	100.0	100.0	100.0
ตึก	461,785	72.1	73.6	69.9
ไม้	123,168	19.2	17.9	21.2
ครึ่งตึกครึ่งไม้	53,759	8.4	8.3	8.6
วัสดุไม่ถาวร/วัสดุใช้แล้ว	889	0.1	0.1	0.2
อื่น ๆ ^{2/}	866	0.2	0.1	0.2

1/ ไม่รวมไม่ทราบประเภทที่อยู่อาศัยและลักษณะของที่อยู่อาศัย

2/ รวมครัวเรือนที่อาศัยอยู่ในห้องภายในบ้าน ห้องภายในสำนักงาน เรือ แพ และรถ

2. การครอบครองที่อยู่อาศัยและที่ดินที่เป็นที่ตั้งของที่อยู่อาศัย

เมื่อพิจารณาถึงการครอบครองหรือการมีกรรมสิทธิ์ในที่อยู่อาศัยของประชากรในจังหวัดสมุทรปราการ พบว่า มีครัวเรือนประมาณร้อยละ 54.1 เป็นเจ้าของในที่อยู่อาศัย โดยสัดส่วนการเป็นเจ้าของที่อยู่อาศัยของครัวเรือนนอกเขตเทศบาลจะสูงกว่าในเขตเทศบาล (ร้อยละ 59.7 และร้อยละ 50.2 ตามลำดับ) ส่วนครัวเรือนที่เช่าที่อยู่อาศัย มีร้อยละ 39.0 โดยสัดส่วนครัวเรือนในเขตเทศบาลเช่าที่อยู่อาศัยสูงกว่านอกเขตเทศบาล (ร้อยละ 42.2 และร้อยละ 34.2 ตามลำดับ)

หากพิจารณาถึงการครอบครองที่ดินที่เป็นที่ตั้งของที่อยู่อาศัย (เฉพาะครัวเรือนที่เป็นเจ้าของหรือเช่าซื้อที่อยู่อาศัย) พบว่า ร้อยละ 78.6 ของครัวเรือนส่วนบุคคลในจังหวัดสมุทรปราการเป็นเจ้าของที่ดินที่เป็นที่ตั้งของที่อยู่อาศัยในปัจจุบัน โดยสัดส่วนของการครอบครองที่ดินดังกล่าวของครัวเรือนนอกเขตเทศบาลจะสูงกว่าในเขตเทศบาล (ตาราง 15)

ตาราง 15 จำนวนและร้อยละของครัวเรือนส่วนบุคคล จำแนกตามการครอบครองที่อยู่อาศัยและที่ดิน และเขตการปกครอง

การครอบครองที่อยู่อาศัย และการครอบครองที่ดิน	รวม		เขตการปกครอง	
	จำนวน	ร้อยละ	ในเขตเทศบาล	นอกเขตเทศบาล
การครอบครองที่อยู่อาศัย ^{1/}	645,227	100.0	100.0	100.0
เจ้าของ	348,752	54.1	50.2	59.7
เช่าซื้อ	22,949	3.6	3.9	3.0
เช่า	251,643	39.0	42.2	34.2
ไม่เสียค่าเช่า/ให้อยู่เปล่า	19,303	3.0	3.2	2.8
อื่น ๆ	2,578	0.3	0.5	0.3
การครอบครองที่ดิน ^{1/}	371,702	100.0	100.0	100.0
เจ้าของ	291,976	78.6	77.5	79.8
เช่าซื้อ	38,332	10.3	11.6	8.7
เช่า	27,245	7.3	7.5	7.1
ไม่เสียค่าเช่า	12,392	3.3	3	3.8
อื่น ๆ	1,756	0.5	0.3	0.6

1/ ไม่รวมไม่ทราบ

3. แหล่งที่มาของน้ำดื่ม น้ำใช้

สำหรับแหล่งที่มาของน้ำดื่มในจังหวัดสมุทรปราการ พบว่า ครึ่งเรือนส่วนใหญ่จะดื่มน้ำที่มาจากน้ำประปาผ่านการบำบัด โดยการต้มหรือกรอง ร้อยละ 51.4 รองลงมาคือ น้ำบรรจุขวด หรือตู้น้ำหยอดเหรียญ ร้อยละ 42.2 และ น้ำฝน ร้อยละ 3.5 เมื่อพิจารณาจากเขตการปกครอง พบว่า ครึ่งเรือนที่อยู่ในเขตเทศบาลมีสัดส่วนของการดื่มน้ำประปาที่นำมาผ่านการบำบัดโดยการต้มหรือกรอง สูงกว่านอกเขตเทศบาล แต่สัดส่วนการดื่มน้ำดื่มบรรจุขวด หรือตู้น้ำหยอดเหรียญของครึ่งเรือนนอกเขตเทศบาลสูงกว่าในเขตเทศบาล

สำหรับน้ำใช้นั้น ครึ่งเรือนส่วนใหญ่ใช้น้ำประปา ร้อยละ 95.2 รองลงมาใช้น้ำบาดาล ร้อยละ 4.5 และสัดส่วนการใช้น้ำประปาของครึ่งเรือนในเขตเทศบาลสูงกว่านอกเขตเทศบาล (ร้อยละ 99.1 และร้อยละ 89.5)

ตาราง 16 ร้อยละของครึ่งเรือนส่วนบุคคล จำแนกตามแหล่งที่มาของน้ำดื่ม น้ำใช้ และเขตการปกครอง

แหล่งที่มาของน้ำดื่มและน้ำใช้	รวม	เขตการปกครอง	
		ในเขตเทศบาล	นอกเขตเทศบาล
น้ำดื่ม	100.0	100.0	100.0
น้ำประปา	2.8	2.9	2.7
น้ำประปา (ต้ม/กรอง)	51.4	55.7	45.1
น้ำบาดาล	0.0	0.0	0.0
น้ำบ่อ	0.0	0.0	0.0
น้ำจากแม่น้ำ ลำคลองฯ	0.0	0.0	0.0
น้ำฝน	3.5	0.6	7.9
น้ำดื่มบรรจุขวด ตู้น้ำดื่มหยอดเหรียญ	42.2	40.8	44.3
อื่น ๆ	0.0	0.0	0.0
น้ำใช้	100.0	100.0	100.0
น้ำประปา	95.2	99.1	89.5
น้ำประปา (ต้ม/กรอง)	0.0	0.0	0.0
น้ำบาดาล	4.5	0.9	9.9
น้ำบ่อ	0.1	0.0	0.1
น้ำจากแม่น้ำ ลำคลองฯ	0.1	0.0	0.3
น้ำฝน	0.1	0.0	0.2
อื่น ๆ	0.0	0.0	0.0

4. ประเภทของการใช้ส้วม

จากตาราง 17 แสดงให้เห็นถึงประเภทของส้วมที่ใช้ในจังหวัดสมุทรปราการ รวมถึงสุขอนามัยและความสะดวกสบายในการใช้ส้วมของประชากร พบว่า คร้วเรือนที่อยู่ในเขตเทศบาลจะใช้ส้วมแบบนั่งห้อยเท้าสูงกว่าคร้วเรือนที่อยู่นอกเขตเทศบาล (ร้อยละ 58.6 และร้อยละ 55.2) แต่คร้วเรือนที่อยู่นอกเขตเทศบาลจะใช้ส้วมแบบนั่งยองสูงกว่าในเขตเทศบาล (ร้อยละ 41.6 และร้อยละ 37.4)

ตาราง 17 ร้อยละของคร้วเรือนส่วนบุคคล จำแนกตามประเภทของการใช้ส้วม และเขตการปกครอง

ประเภทของการใช้ส้วม	รวม	เขตการปกครอง	
		ในเขตเทศบาล	นอกเขตเทศบาล
รวม	100.0	100.0	100.0
ส้วมแบบนั่งห้อยเท้า	57.2	58.6	55.2
ส้วมแบบนั่งยอง	39.1	37.4	41.6
ส้วมแบบนั่งห้อยเท้าและส้วมแบบนั่งยอง	3.7	4.0	3.2
อื่น ๆ ^{1/}	a	a	a

1/ รวมส้วมหลุม ถึง ถ่ายลงแม่น้ำ ลำคลอง และไม่มีส้วม

a น้อยกว่าร้อยละ 0.1

5. การใช้เชื้อเพลิงในการประกอบอาหาร

สำหรับการใช้เชื้อเพลิงในการประกอบอาหารของคร้วเรือนในจังหวัดสมุทรปราการ พบว่าส่วนใหญ่ร้อยละ 89.3 ใช้ก๊าซเป็นเชื้อเพลิงในการประกอบอาหาร ซึ่งคร้วเรือนในเขตเทศบาลและนอกเขตเทศบาลก็มีลักษณะเช่นเดียวกับภาพรวมของทั้งจังหวัด และสัดส่วนคร้วเรือนในเขตเทศบาลใช้ไฟฟ้าในการประกอบอาหารสูงกว่านอกเขตเทศบาล ในขณะที่คร้วเรือนในเขตเทศบาลใช้ถ่าน ฟืน เศษไม้ ไกล่เคียงกับนอกเขตเทศบาล

ตาราง 18 ร้อยละของคร้วเรือนส่วนบุคคล จำแนกตามประเภทเชื้อเพลิงที่ใช้ในการประกอบอาหาร และเขตการปกครอง

ประเภทเชื้อเพลิงที่ใช้ในการประกอบอาหาร ^{1/}	รวม	เขตการปกครอง	
		ในเขตเทศบาล	นอกเขตเทศบาล
รวม	100.0	100.0	100.0
ก๊าซ	89.3	88.8	89.9
ถ่าน ฟืน เศษไม้	0.4	0.5	0.4
ไฟฟ้า	5.7	5.9	5.5
น้ำมันก๊าด และอื่นๆ	-	-	-
ไม่มีการหุงต้ม	4.6	4.8	4.3

1/ ไม่รวมไม่ทราบ

a น้อยกว่าร้อยละ 0.1

6. การเป็นเจ้าของเครื่องใช้ในครัวเรือน

การเป็นเจ้าของเครื่องใช้ต่าง ๆ ในครัวเรือน หมายถึง การเป็นเจ้าของ โทรทัศน์ เครื่องเล่นวีซีดี/ดีวีดี โทรศัพท์มือถือ คอมพิวเตอร์ ตู้เย็น/ตู้แช่ ไมโครเวฟ/เตาอบ เครื่องซักผ้า เครื่องปรับอากาศ รถยนต์ รถจักรยานยนต์ และรถที่ใช้ในการเกษตร พบว่า เครื่องใช้ดังกล่าวจะมีในครัวเรือนที่อยู่ในเขตเทศบาลมากกว่านอกเขตเทศบาล (ยกเว้นรถที่ใช้ในการเกษตร) ในขณะที่ครัวเรือนที่อยู่นอกเขตเทศบาลเป็นเจ้าของเครื่องใช้ประเภทรถไถ 2 ล้อ (รถไถเดินตาม) ที่ใช้ในการเกษตรมากกว่าในเขตเทศบาล

นอกจากนี้ยังสอบถามถึงการมีอุปกรณ์และการใช้เทคโนโลยี คือ เคเบิลทีวี จานดาวเทียม และการใช้อินเทอร์เน็ตในครัวเรือน พบว่า ส่วนใหญ่ครัวเรือนในเขตเทศบาลมีการใช้เคเบิลทีวี และอินเทอร์เน็ตสูงกว่านอกเขตเทศบาล ในขณะที่ครัวเรือนนอกเขตเทศบาลมีการใช้จานดาวเทียมสูงกว่าในเขตเทศบาล (ตาราง 19)

ตาราง 19 จำนวนและร้อยละของครัวเรือนส่วนบุคคล จำแนกตามการเป็นเจ้าของเครื่องใช้ในครัวเรือน การมีอุปกรณ์เทคโนโลยีในครัวเรือน และเขตการปกครอง

การเป็นเจ้าของเครื่องใช้ และการมีอุปกรณ์เทคโนโลยีในครัวเรือน	จำนวนครัวเรือน ที่เป็นเจ้าของ/มีใช้	ร้อยละ	เขตการปกครอง	
			ในเขตเทศบาล	นอกเขตเทศบาล
การเป็นเจ้าของเครื่องใช้ในครัวเรือน	645,227	100.0	100.0	100.0
โทรทัศน์	606,496	94.0	94.0	94.0
เครื่องเล่นวีซีดี/ดีวีดี	495,318	76.8	78.6	74.1
โทรศัพท์มือถือ	595,058	92.2	92.2	92.2
คอมพิวเตอร์	241,816	37.5	38.0	36.8
ตู้เย็น ตู้แช่	532,088	82.5	82.2	82.8
ไมโครเวฟ เตาอบ	167,916	26.0	26.0	26.0
เครื่องซักผ้า	369,125	57.2	58.1	55.9
เครื่องปรับอากาศ	197,583	30.6	30.8	30.3
รถส่วนบุคคล รถปิกอัพ รถตู้	250,524	38.8	37.8	40.3
รถจักรยานยนต์	298,588	46.3	46.6	45.7
รถแทรกเตอร์ 4 ล้อ	142	0.0	0.0	0.0
รถไถ 2 ล้อ (รถไถเดินตาม)	355	0.1	0.0	0.1
การมีอุปกรณ์เทคโนโลยีในครัวเรือน	645,227	100.0	100.0	100.0
เคเบิลทีวี	186,807	29.0	31.7	24.8
จานดาวเทียม	97,522	15.1	14.3	16.3
อินเทอร์เน็ต	130,699	20.3	20.7	19.6

ตารางสถิติ

ตารางประชากร

สารบัญตารางสถิติ

ตารางประชากร

- ตารางที่ 1 ประชากรจำแนกตามเพศ ครีวเรือนจำแนกตามประเภทของครีวเรือน อำเภอ และเขตการปกครอง
- ตารางที่ 2 ประชากรจำแนกอายุรายปี เพศ และเขตการปกครอง
- ตารางที่ 3 ประชากรจำแนกตามกลุ่มอายุ เพศ อำเภอ และเขตการปกครอง
- ตารางที่ 4 ประชากรจำแนกตามศาสนา เพศ และเขตการปกครอง
- ตารางที่ 5 ประชากรจำแนกตามสัญชาติ เพศ และเขตการปกครอง
- ตารางที่ 6 ประชากรจำแนกตามภาษาที่ใช้พูดในครีวเรือน เพศ และเขตการปกครอง
- ตารางที่ 7 ประชากรอายุ 3 ปีขึ้นไป จำแนกตามระดับชั้นที่กำลังเรียน กลุ่มอายุ เพศ และเขตการปกครอง
- ตารางที่ 8 ประชากรอายุ 3 ปีขึ้นไป จำแนกตามระดับชั้นที่เรียนสำเร็จ กลุ่มอายุ เพศ และเขตการปกครอง
- ตารางที่ 9 ประชากรอายุ 10 ปีขึ้นไป จำแนกตามการอ่านออกเขียนได้ กลุ่มอายุ เพศ และเขตการปกครอง
- ตารางที่ 10 ประชากรอายุ 13 ปีขึ้นไป จำแนกตามสถานภาพสมรส กลุ่มอายุ เพศ และเขตการปกครอง
- ตารางที่ 11 หญิงเคยสมรสอายุ 13 ปีขึ้นไป จำแนกตามจำนวนบุตรเกิดรอด จำนวนบุตรเกิดรอดโดยเฉลี่ย กลุ่มอายุของหญิง และเขตการปกครอง
- ตารางที่ 12 หญิงเคยสมรสอายุ 13 ปีขึ้นไป จำแนกตามจำนวนบุตรที่มีชีวิตอยู่ จำนวนบุตรที่มีชีวิตอยู่โดยเฉลี่ย กลุ่มอายุของหญิง และเขตการปกครอง
- ตารางที่ 13 ประชากรจำแนกตามลักษณะความพิการ เพศ และเขตการปกครอง
- ตารางที่ 14 ประชากรอายุ 15 ปีขึ้นไปทำงานในรอบปี จำแนกตามหมวดอาชีพ กลุ่มอายุ เพศ และเขตการปกครอง
- ตารางที่ 15 ประชากรอายุ 15 ปีขึ้นไปทำงานในรอบปี จำแนกตามหมวดอุตสาหกรรม กลุ่มอายุ เพศ และเขตการปกครอง
- ตารางที่ 16 ประชากรอายุ 15 ปีขึ้นไปทำงานในรอบปี จำแนกตามสถานภาพการทำงาน กลุ่มอายุ เพศ และเขตการปกครอง
- ตารางที่ 17 ประชากรจำแนกตามสถานที่เกิด เพศ และเขตการปกครอง
- ตารางที่ 18 ประชากรจำแนกตามลักษณะการย้ายถิ่น เพศ และเขตการปกครอง
- ตารางที่ 19 ประชากรที่ย้ายถิ่นภายใน 5 ปี จำแนกตามสถานที่อยู่ก่อนย้าย กลุ่มอายุ และเพศ
- ตารางที่ 20 ประชากรที่ย้ายถิ่นภายใน 5 ปี จำแนกตามเหตุผลของการย้ายถิ่น เพศ และเขตการปกครอง
- ตารางที่ 21 ประชากรจำแนกตามการมีชื่อในทะเบียนบ้าน เพศ และเขตการปกครอง
- ตารางที่ 22 ครีวเรือนส่วนบุคคลจำแนกตามกลุ่มอายุของหัวหน้าครีวเรือน เพศ และเขตการปกครอง

ตารางที่ 1 ประชากร จำแนกตามเพศ ครัวเรือน จำแนกตามประเภทของครัวเรือน อำเภอ และเขตการปกครอง

Table 1 Population by sex, household by type of households, amphoe and area

อำเภอ และเขตการปกครอง	ประชากร			ประชากรในครัวเรือนส่วนบุคคล			ประชากรในครัวเรือนกลุ่มบุคคล			จำนวนครัวเรือน			จำนวนประชากร เฉลี่ยต่อครัวเรือน ส่วนบุคคล	Amphoe and area
	Population			Population in private households			Population in collective households			Number of households				
	รวม	ชาย	หญิง	รวม	ชาย	หญิง	รวม	ชาย	หญิง	รวม	ส่วนบุคคล	กลุ่มบุคคล		
Total	Male	Female	Total	Male	Female	Total	Male	Female	Total	Private households	Collective households	Population per private household		
ยอดรวม	1,828,694	895,120	933,574	1,811,317	881,105	930,213	17,377	14,015	3,362	646,407	645,227	1180	2.8 Total	
ในเขตเทศบาล	1,082,993	527,487	555,506	1,070,167	516,740	553,428	12,826	10,747	2,079	386,098	385,482	616	2.8	Municipal area
นอกเขตเทศบาล	745,700	367,632	378,068	741,150	364,365	376,785	4,551	3,268	1,283	260,307	259,745	564	2.9	Non-municipal area
อำเภอเมืองสมุทรปราการ	794,867	384,243	410,624	785,189	375,872	409,317	9,678	8,371	1,307	282,698	282,288	410	2.8 Amphoe Mueang Samut Prakan	
ในเขตเทศบาล	681,000	329,221	351,779	671,884	321,315	350,569	9,115	7,906	1,210	243,346	243,002	344	2.8	Municipal area
นอกเขตเทศบาล	113,867	55,022	58,845	113,305	54,557	58,748	562	465	97	39,352	39,286	66	2.9	Non-municipal area
อำเภอบางบ่อ	105,742	53,444	52,298	104,259	52,513	51,746	1,484	931	552	30,685	30,522	163	3.4 Amphoe Bang Bao	
ในเขตเทศบาล	24,715	12,054	12,661	24,653	12,030	12,622	62	24	39	6,749	6,742	7	3.7	Municipal area
นอกเขตเทศบาล	81,027	41,390	39,637	79,606	40,482	39,124	1,421	908	514	23,936	23,780	156	3.3	Non-municipal area
อำเภอบางพลี	326,114	160,609	165,505	324,783	159,687	165,096	1,331	922	409	122,838	122,604	234	2.6 Amphoe Bang Phli	
ในเขตเทศบาล	8,154	4,048	4,106	7,967	3,861	4,106	187	187	-	2,736	2,734	2	2.9	Municipal area
นอกเขตเทศบาล	317,960	156,561	161,399	316,816	155,826	160,990	1,144	735	409	120,102	119,870	232	2.6	Non-municipal area
อำเภอพระประแดง	282,245	138,836	143,409	279,086	136,427	142,659	3,159	2,409	750	95,456	95,255	201	2.9 Amphoe Pra pradaeng	
ในเขตเทศบาล	246,347	121,449	124,898	243,554	119,377	124,177	2,793	2,072	721	85,006	84,816	190	2.9	Municipal area
นอกเขตเทศบาล	35,898	17,387	18,511	35,532	17,050	18,482	366	337	29	10,450	10,439	11	3.4	Non-municipal area
อำเภอพระสมุทรเจดีย์	118,102	57,937	60,165	117,491	57,469	60,022	611	468	143	36,417	36,389	28	3.2 Amphoe Phra Samut Chedi	
ในเขตเทศบาล	39,702	19,782	19,920	39,552	19,703	19,850	150	80	70	13,305	13,288	17	3.0	Municipal area
นอกเขตเทศบาล	78,400	38,155	40,245	77,939	37,767	40,172	461	388	73	23,112	23,101	11	3.4	Non-municipal area
อำเภอบางเสาธง	201,624	100,052	101,572	200,510	99,137	101,372	1,115	915	200	78,313	78,169	144	2.6 Amphoe Bang Sao Thong	
ในเขตเทศบาล	83,076	40,934	42,142	82,557	40,454	42,103	519	480	39	34,957	34,901	56	2.4	Municipal area
นอกเขตเทศบาล	118,548	59,118	59,430	117,953	58,683	59,270	596	435	161	43,356	43,268	88	2.7	Non-municipal area

ตารางที่ 2 ประชากร จำแนกตามอายุรายปี เพศ และเขตการปกครอง

Table 2 Population by single year of age, sex and area

อายุรายปี	ประชากร Population			ในเขตเทศบาล Municipal area			นอกเขตเทศบาล Non-municipal area			Single year of age
	รวม Total	ชาย Male	หญิง Female	รวม Total	ชาย Male	หญิง Female	รวม Total	ชาย Male	หญิง Female	
ยอดรวม	1,828,694	895,120	933,574	1,082,994	527,487	555,507	745,700	367,632	378,068	Total
ส่วนร้อย	100.0	48.9	51.1	100.0	48.7	51.3	100.0	49.3	50.7	Percent
ต่ำกว่า 1	12,650	6,434	6,217	7,516	3,729	3,787	5,134	2,705	2,430	Under 1
1	14,678	7,540	7,138	8,383	4,206	4,177	6,295	3,334	2,961	1
2	15,324	7,999	7,325	9,116	4,577	4,539	6,208	3,422	2,786	2
3	15,744	8,146	7,597	9,205	4,705	4,499	6,539	3,441	3,098	3
4	15,127	7,705	7,422	8,886	4,465	4,422	6,241	3,241	3,000	4
5	15,060	7,605	7,455	8,697	4,466	4,232	6,363	3,140	3,223	5
6	15,854	8,304	7,550	9,302	4,765	4,538	6,552	3,539	3,012	6
7	15,002	7,752	7,250	8,984	4,616	4,368	6,018	3,136	2,882	7
8	16,278	8,142	8,136	9,292	4,590	4,702	6,986	3,553	3,433	8
9	16,386	8,295	8,091	9,801	4,921	4,879	6,585	3,374	3,212	9
10	18,878	9,845	9,032	11,067	5,763	5,304	7,811	4,083	3,728	10
11	17,410	8,968	8,441	9,733	5,010	4,722	7,677	3,958	3,719	11
12	19,960	10,089	9,871	11,628	5,828	5,800	8,331	4,261	4,071	12
13	21,189	10,501	10,688	12,611	6,185	6,426	8,578	4,316	4,262	13
14	21,248	10,717	10,531	12,253	6,131	6,123	8,995	4,586	4,409	14
15	21,066	10,699	10,367	12,238	6,188	6,049	8,828	4,511	4,318	15
16	21,137	10,853	10,284	12,619	6,533	6,086	8,518	4,321	4,198	16
17	23,061	12,389	10,672	14,398	8,014	6,384	8,663	4,375	4,288	17
18	26,997	13,950	13,047	16,170	8,583	7,588	10,827	5,368	5,459	18
19	27,019	14,187	12,832	15,709	8,425	7,284	11,311	5,763	5,548	19
20	32,286	16,113	16,173	18,301	9,566	8,735	13,985	6,547	7,439	20
21	27,983	14,023	13,960	16,018	8,206	7,812	11,965	5,817	6,148	21

ตารางที่ 2 ประชากร จำแนกตามอายุรายปี เพศ และเขตการปกครอง (ต่อ)
 Table 2 Population by single year of age, sex and area (Contd.)

อายุรายปี	ประชากร Population			ในเขตเทศบาล Municipal area			นอกเขตเทศบาล Non-municipal area			Single year of age
	รวม	ชาย	หญิง	รวม	ชาย	หญิง	รวม	ชาย	หญิง	
	Total	Male	Female	Total	Male	Female	Total	Male	Female	
22	29,170	13,676	15,494	17,389	8,136	9,253	11,781	5,541	6,241	22
23	31,298	15,106	16,191	18,955	9,222	9,733	12,343	5,884	6,459	23
24	33,217	16,321	16,897	20,144	9,673	10,471	13,074	6,648	6,425	24
25	38,785	18,744	20,041	24,017	11,551	12,465	14,769	7,193	7,576	25
26	37,375	18,706	18,669	23,142	11,670	11,473	14,233	7,036	7,197	26
27	40,014	18,934	21,080	24,907	11,742	13,165	15,107	7,192	7,915	27
28	45,287	22,351	22,936	27,734	13,569	14,165	17,553	8,782	8,771	28
29	42,554	21,353	21,201	26,400	13,220	13,180	16,153	8,133	8,021	29
30	52,624	26,968	25,656	32,952	17,189	15,763	19,672	9,779	9,893	30
31	38,313	19,586	18,727	22,435	11,254	11,181	15,878	8,332	7,546	31
32	41,456	20,938	20,518	24,908	12,507	12,401	16,549	8,431	8,117	32
33	39,630	18,923	20,707	23,582	11,166	12,416	16,048	7,757	8,291	33
34	36,908	18,323	18,585	21,833	10,918	10,915	15,075	7,405	7,670	34
35	42,075	20,697	21,379	24,919	12,164	12,755	17,157	8,533	8,624	35
36	38,061	18,208	19,853	22,488	10,843	11,645	15,573	7,365	8,208	36
37	35,069	16,983	18,086	20,938	10,156	10,781	14,132	6,826	7,305	37
38	39,963	19,760	20,203	22,870	11,204	11,665	17,093	8,556	8,538	38
39	38,274	18,716	19,558	21,995	10,670	11,325	16,279	8,047	8,232	39
40	45,151	22,799	22,352	26,485	13,486	12,999	18,666	9,313	9,353	40
41	33,172	16,336	16,836	18,236	8,946	9,290	14,936	7,390	7,547	41
42	37,774	18,589	19,185	21,816	10,758	11,058	15,958	7,830	8,127	42
43	33,051	16,317	16,735	18,832	9,192	9,640	14,219	7,125	7,095	43
44	30,188	14,772	15,416	16,804	8,102	8,702	13,384	6,670	6,714	44
45	35,013	17,654	17,359	20,326	10,043	10,283	14,687	7,611	7,076	45
46	29,385	14,453	14,933	16,351	7,963	8,388	13,035	6,490	6,545	46

ตารางที่ 2 ประชากร จำแนกตามอายุรายปี เพศ และเขตการปกครอง (ต่อ)
 Table 2 Population by single year of age, sex and area (Contd.)

อายุรายปี	ประชากร Population			ในเขตเทศบาล Municipal area			นอกเขตเทศบาล Non-municipal area			Single year of age
	รวม	ชาย	หญิง	รวม	ชาย	หญิง	รวม	ชาย	หญิง	
	Total	Male	Female	Total	Male	Female	Total	Male	Female	
47	26,573	12,898	13,675	15,154	7,254	7,901	11,419	5,644	5,774	47
48	30,245	14,382	15,863	17,793	8,326	9,467	12,452	6,056	6,396	48
49	25,728	12,192	13,536	14,876	6,789	8,087	10,852	5,403	5,448	49
50	30,983	15,178	15,805	18,172	8,668	9,503	12,811	6,510	6,302	50
51	21,433	10,222	11,211	12,392	5,843	6,549	9,040	4,378	4,662	51
52	22,950	11,221	11,729	13,549	6,497	7,052	9,401	4,724	4,677	52
53	22,535	10,683	11,852	13,935	6,374	7,561	8,600	4,308	4,291	53
54	20,738	9,916	10,823	12,500	5,750	6,750	8,238	4,166	4,073	54
55	20,074	9,221	10,854	12,064	5,418	6,647	8,010	3,803	4,207	55
56	17,125	7,906	9,219	10,357	4,614	5,743	6,768	3,292	3,476	56
57	15,950	7,156	8,795	10,008	4,349	5,660	5,942	2,807	3,135	57
58	16,475	7,731	8,744	10,029	4,645	5,384	6,446	3,086	3,360	58
59	14,264	6,687	7,577	8,818	4,142	4,676	5,446	2,545	2,900	59
60	16,926	7,740	9,186	10,380	4,622	5,759	6,546	3,118	3,427	60
61	11,144	5,148	5,996	6,710	3,098	3,612	4,434	2,050	2,384	61
62	11,768	5,540	6,228	7,268	3,513	3,755	4,500	2,027	2,473	62
63	10,396	4,816	5,580	6,329	2,917	3,412	4,067	1,899	2,168	63
64	9,272	4,159	5,113	5,509	2,453	3,056	3,762	1,706	2,057	64
65	9,694	4,571	5,123	6,203	2,975	3,228	3,490	1,596	1,895	65
66	7,261	3,307	3,954	4,281	1,975	2,305	2,981	1,332	1,649	66
67	7,717	3,372	4,345	4,799	2,125	2,674	2,918	1,247	1,671	67
68	7,868	3,345	4,523	4,523	1,969	2,555	3,345	1,377	1,968	68
69	6,712	3,171	3,542	3,990	1,928	2,062	2,722	1,243	1,480	69
70	7,789	3,489	4,301	4,783	2,157	2,626	3,007	1,332	1,675	70
71	5,923	2,589	3,334	3,481	1,463	2,019	2,442	1,127	1,315	71

ตารางที่ 2 ประชากร จำแนกตามอายุรายปี เพศ และเขตการปกครอง (ต่อ)
 Table 2 Population by single year of age, sex and area (Contd.)

อายุรายปี	ประชากร Population			ในเขตเทศบาล Municipal area			นอกเขตเทศบาล Non-municipal area			Single year of age
	รวม Total	ชาย Male	หญิง Female	รวม Total	ชาย Male	หญิง Female	รวม Total	ชาย Male	หญิง Female	
72	6,569	2,898	3,671	3,928	1,779	2,149	2,641	1,119	1,522	72
73	5,922	2,480	3,441	3,362	1,321	2,041	2,560	1,160	1,401	73
74	5,100	2,403	2,698	3,006	1,440	1,567	2,094	963	1,131	74
75	4,545	1,910	2,635	2,554	1,025	1,529	1,991	885	1,106	75
76	4,469	1,881	2,588	2,527	977	1,550	1,942	904	1,038	76
77	3,737	1,655	2,082	2,182	969	1,213	1,555	686	869	77
78	4,489	1,727	2,762	2,666	1,027	1,639	1,823	700	1,123	78
79	2,560	1,052	1,508	1,358	538	820	1,203	514	689	79
80	3,136	1,139	1,997	1,834	649	1,185	1,302	490	811	80
81	2,197	795	1,402	1,190	382	808	1,007	413	594	81
82	2,514	970	1,544	1,547	614	933	968	356	611	82
83	2,028	742	1,286	1,187	423	764	841	318	522	83
84	1,831	637	1,194	1,143	355	788	688	282	406	84
85	1,393	396	997	761	205	556	632	192	441	85
86	1,191	497	694	597	209	388	594	288	306	86
87	969	366	603	572	205	367	397	161	236	87
88	742	271	471	391	134	257	351	136	215	88
89	682	178	503	412	89	323	269	89	181	89
90	599	188	412	278	78	200	321	110	211	90
91	363	89	274	187	33	155	176	57	119	91
92	549	219	330	314	144	171	235	76	159	92
93	328	115	213	189	72	117	139	43	96	93
94	273	126	148	134	38	95	140	87	52	94
95	187	55	132	84	18	66	103	37	66	95
96	160	48	112	78	18	60	81	29	52	96

ตารางที่ 6 ประชากร จำแนกตามภาษาที่ใช้พูดในครัวเรือน เพศ และเขตการปกครอง

Table 6 Population by usual languages spoken at home, sex and area

ภาษาที่ใช้พูด ในครัวเรือน	ประชากร Population			ในเขตเทศบาล Municipal area			นอกเขตเทศบาล Non-municipal area			Usual languages spoken at home
	รวม	ชาย	หญิง	รวม	ชาย	หญิง	รวม	ชาย	หญิง	
	Total	Male	Female	Total	Male	Female	Total	Male	Female	
ยอดรวม	1,828,694	895,120	933,574	1,082,994	527,487	555,507	745,700	367,632	378,068	Total
ภาษาไทยภาษาเดียว	1,750,923	849,155	901,768	1,035,122	498,955	536,167	715,800	350,199	365,601	Only Thai Language
ภาษาไทยและภาษาอื่น	40,840	24,331	16,509	23,029	13,974	9,055	17,811	10,356	7,455	Thai and other languages
ภาษาอื่นอย่างเดียว	36,931	21,634	15,297	24,842	14,558	10,284	12,089	7,077	5,013	Only other languages
ภาษาอื่นๆ ที่ใช้										Other languages
กระเหรี่ยง	1,257	784	473	754	445	309	503	339	164	Karen
ไทยจีน/ไทยเลย/ลาวเลย	459	307	152	315	221	94	144	86	58	Thai kueng
มอญ	328	163	166	172	61	111	156	102	54	Morn
ลาวครั่ง/ลาวซี้ครั่ง	454	287	167	294	212	82	161	76	85	Lao-krung
ม้ง/แม้ว	-	-	-	-	-	-	-	-	-	Hmong/Mea
ภาษาถิ่น	44	14	30	35	9	26	9	4	4	Local languages
มลายูถิ่น/นาย/ยาวี	-	-	-	-	-	-	-	-	-	Malay/yawi
ภาษาพื้นเมืองและชาวเขาอื่นๆ	38	22	16	19	11	8	18	11	8	Dialect and others in Thailand
จีน	3,400	1,845	1,555	2,092	1,168	924	1,308	678	631	Chinese
พม่า	47,073	29,004	18,070	29,972	18,461	11,511	17,101	10,543	6,559	Burmeae
เวียดนาม/ญวน/แกว	12	6	6	12	6	6	-	-	-	Viatnam
ลาว	926	443	484	812	386	426	114	56	58	Lao
เขมร	14,126	7,861	6,265	10,155	5,503	4,652	3,971	2,358	1,613	Cambodia
เกาหลี	14	3	10	-	-	-	14	3	10	Korean
ญี่ปุ่น	291	125	166	205	75	130	86	50	36	Japanese
ตากาล็อก/ฟิลิปปินโน	561	388	173	357	341	16	204	47	157	Tagalog/Filipino
เบงกาลี/บังกาลี	-	-	-	-	-	-	-	-	-	Bengali/Banca Lee/Bangladesh
มาเลเซีย	11	2	9	11	2	9	-	-	-	Malaysia

ตารางที่ 6 ประชากรอายุ 5 ปีขึ้นไป จำแนกตามภาษาที่ใช้พูดในครัวเรือน เพศ และเขตการปกครอง

Table 6 Population 5 years of age and over by usual languages spoken at home, sex and area

ภาษาที่ใช้พูด ในครัวเรือน	ประชากร Population			ในเขตเทศบาล Municipal area			นอกเขตเทศบาล Non-municipal area			Usual languages spoken at home
	รวม	ชาย	หญิง	รวม	ชาย	หญิง	รวม	ชาย	หญิง	
	Total	Male	Female	Total	Male	Female	Total	Male	Female	
อินโดนีเซีย	-	-	-	-	-	-	-	-	-	Indonesia
อินเดีย/ฮินดี	949	873	76	828	779	49	121	94	27	Indai/Hindi
อาหรับ	-	-	-	-	-	-	-	-	-	Arub
ภาษาอื่นๆ ที่ใช้พูดในทวีปเอเชีย	13	6	6	13	6	6	-	-	-	Others language in Asia
อังกฤษ	7,625	3,732	3,892	1,678	776	902	5,946	2,956	2,990	English
เยอรมัน	67	41	25	41	21	20	25	20	5	German
กรีก	-	-	-	-	-	-	-	-	-	Greek
สเปน	-	-	-	-	-	-	-	-	-	Spanish
โพล (โปแลนด์)	-	-	-	-	-	-	-	-	-	Polish
ปอร์ตุเกส	-	-	-	-	-	-	-	-	-	Portugal
รัสเซีย	-	-	-	-	-	-	-	-	-	Russian
สวีดิช	-	-	-	-	-	-	-	-	-	Swedish
ฟินแลนด์	-	-	-	-	-	-	-	-	-	Finnish
ฝรั่งเศส	16	11	5	-	-	-	16	11	5	French
เดนมาร์ก	-	-	-	-	-	-	-	-	-	Danish
อิตาลี	-	-	-	-	-	-	-	-	-	Italian
ฮังการี	-	-	-	-	-	-	-	-	-	Hungarian
เม็กซิกัน	-	-	-	-	-	-	-	-	-	Mexican
คิวบัน	-	-	-	-	-	-	-	-	-	Cuban
ภาษาอื่นๆ ที่ใช้พูดในทวีปยุโรป/ อเมริกา/ออสเตรเลีย	52	22	30	52	22	30	-	-	-	Others language in Europe, America, Australia
แอฟริกา	-	-	-	-	-	-	-	-	-	Africa
ภาษาอื่นๆ ที่ใช้พูด ในทวีปแอฟริกา	-	-	-	-	-	-	-	-	-	Others language in Africa

ตารางที่ 10 ประชากรอายุ 13 ปีขึ้นไป จำแนกตามสถานภาพสมรส กลุ่มอายุ เพศ และเขตการปกครอง

Table 10 Population 13 years of age and over by marital status, age group, sex and area

กลุ่มอายุ เพศ และเขตการปกครอง	รวม Total	สถานภาพสมรส Marital status							ไม่ทราบ สถานภาพสมรส Unknown marital status	Age group, sex and area
		โสด Single	เคยสมรส Ever-married					ไม่ทราบ Unknown		
			รวม Total	สมรส Currently married	หม้าย Widowed	หย่า Divorced	แยกกันอยู่ Separated			
ยอดรวม	1,620,344	560,655	1,059,689	901,352	74,257	17,312	41,697	25,071	-	Total
13 - 14	42,437	41,604	832	275	-	-	-	557	-	13 - 14
15 - 19	119,281	107,204	12,077	9,603	135	93	413	1,832	-	15 - 19
20 - 24	153,954	107,321	46,633	42,065	379	277	1,322	2,590	-	20 - 24
25 - 29	204,014	99,440	104,575	97,084	706	852	2,990	2,942	-	25 - 29
30 - 34	208,931	70,248	138,682	126,893	1,430	1,701	5,176	3,483	-	30 - 34
35 - 39	193,442	45,213	148,229	133,566	2,562	2,521	6,486	3,093	-	35 - 39
40 - 44	179,336	30,218	149,119	131,398	4,464	2,793	6,909	3,554	-	40 - 44
45 - 49	146,943	21,767	125,176	109,182	5,476	2,676	5,806	2,036	-	45 - 49
50 - 54	118,639	14,791	103,848	87,462	7,654	2,425	4,856	1,451	-	50 - 54
55 - 59	83,888	9,134	74,754	60,565	8,266	1,592	3,274	1,057	-	55 - 59
60 - 64	59,505	5,326	54,179	41,438	9,131	1,043	1,896	670	-	60 - 64
65 - 69	39,253	3,320	35,933	25,281	8,279	598	1,095	679	-	65 - 69
70 - 74	31,304	2,321	28,982	18,578	8,929	338	759	379	-	70 - 74
75 - 79	19,800	1,520	18,280	10,100	7,243	177	428	333	-	75 - 79
80 - 84	11,705	683	11,022	4,904	5,588	139	163	229	-	80 - 84
85 ขึ้นไป	7,913	545	7,369	2,956	4,016	87	124	186	-	85 and over

ตารางที่ 10 ประชากรอายุ 13 ปีขึ้นไป จำแนกตามสถานภาพสมรส กลุ่มอายุ เพศ และเขตการปกครอง (ต่อ)

Table 10 Population 13 years of age and over by marital status, age group, sex and area (Contd.)

กลุ่มอายุ เพศ และเขตการปกครอง	รวม Total	สถานภาพสมรส Marital status							ไม่ทราบ สถานภาพสมรส Unknown marital status	Age group, sex and area
		โสด Single	เคยสมรส Ever-married					ไม่ทราบ Unknown		
			รวม Total	สมรส Currently married	หม้าย Widowed	หย่า Divorced	แยกกันอยู่ Separated			
ชาย	788,294	296,173	492,121	440,131	17,549	5,458	17,206	11,778	-	Male
13 - 14	21,218	20,903	315	103	-	-	-	212	-	13 - 14
15 - 19	62,079	57,935	4,144	3,207	21	23	98	795	-	15 - 19
20 - 24	75,239	57,569	17,671	15,919	101	67	444	1,141	-	20 - 24
25 - 29	100,088	54,794	45,294	42,268	180	218	1,274	1,353	-	25 - 29
30 - 34	104,738	39,173	65,565	60,314	453	610	2,425	1,763	-	30 - 34
35 - 39	94,363	24,647	69,716	63,801	705	890	2,807	1,512	-	35 - 39
40 - 44	88,813	15,359	73,454	66,460	1,161	888	3,048	1,896	-	40 - 44
45 - 49	71,578	10,318	61,260	55,426	1,439	915	2,454	1,027	-	45 - 49
50 - 54	57,219	6,774	50,445	45,366	1,894	699	1,865	621	-	50 - 54
55 - 59	38,700	3,628	35,072	31,135	1,855	508	1,179	395	-	55 - 59
60 - 64	27,403	2,029	25,374	22,125	2,039	303	650	256	-	60 - 64
65 - 69	17,766	1,150	16,616	13,806	1,886	179	359	386	-	65 - 69
70 - 74	13,859	817	13,042	10,387	2,100	75	338	143	-	70 - 74
75 - 79	8,225	620	7,605	5,555	1,703	42	165	140	-	75 - 79
80 - 84	4,282	239	4,043	2,724	1,195	19	61	43	-	80 - 84
85 ขึ้นไป	2,725	219	2,505	1,534	817	20	38	97	-	85 and over

ตารางที่ 10 ประชากรอายุ 13 ปีขึ้นไป จำแนกตามสถานภาพสมรส กลุ่มอายุ เพศ และเขตการปกครอง (ต่อ)

Table 10 Population 13 years of age and over by marital status, age group, sex and area (Contd.)

กลุ่มอายุ เพศ และเขตการปกครอง	รวม Total	สถานภาพสมรส Marital status							ไม่ทราบ สถานภาพสมรส Unknown marital status	Age group, sex and area
		โสด Single	เคยสมรส Ever-married					ไม่ทราบ Unknown		
			รวม Total	สมรส Currently married	หม้าย Widowed	หย่า Divorced	แยกกันอยู่ Separated			
หญิง	832,050	264,482	567,568	461,221	56,708	11,854	24,491	13,293	-	Female
13 - 14	21,219	20,701	518	172	-	-	-	345	-	13 - 14
15 - 19	57,202	49,269	7,932	6,396	114	70	315	1,037	-	15 - 19
20 - 24	78,715	49,753	28,962	26,146	278	210	879	1,449	-	20 - 24
25 - 29	103,926	44,645	59,281	54,816	526	634	1,716	1,589	-	25 - 29
30 - 34	104,193	31,076	73,118	66,579	976	1,091	2,750	1,720	-	30 - 34
35 - 39	99,079	20,566	78,513	69,765	1,857	1,631	3,678	1,581	-	35 - 39
40 - 44	90,524	14,859	75,665	64,938	3,303	1,904	3,861	1,659	-	40 - 44
45 - 49	75,365	11,450	63,915	53,756	4,037	1,761	3,352	1,009	-	45 - 49
50 - 54	61,420	8,017	53,403	42,096	5,760	1,725	2,991	831	-	50 - 54
55 - 59	45,188	5,506	39,682	29,430	6,411	1,083	2,095	662	-	55 - 59
60 - 64	32,102	3,297	28,805	19,313	7,092	740	1,246	414	-	60 - 64
65 - 69	21,487	2,170	19,317	11,475	6,393	419	736	293	-	65 - 69
70 - 74	17,444	1,504	15,940	8,191	6,829	263	421	236	-	70 - 74
75 - 79	11,575	900	10,675	4,545	5,539	135	263	192	-	75 - 79
80 - 84	7,423	444	6,979	2,180	4,392	119	101	186	-	80 - 84
85 ขึ้นไป	5,189	325	4,863	1,423	3,199	67	86	89	-	85 and over

ตารางที่ 10 ประชากรอายุ 13 ปีขึ้นไป จำแนกตามสถานภาพสมรส กลุ่มอายุ เพศ และเขตการปกครอง (ต่อ)

Table 10 Population 13 years of age and over by marital status, age group, sex and area (Contd.)

กลุ่มอายุ เพศ และเขตการปกครอง	รวม Total	สถานภาพสมรส Marital status							ไม่ทราบ สถานภาพสมรส Unknown marital status	Age group, sex and area
		โสด Single	เคยสมรส Ever-married					ไม่ทราบ Unknown		
			รวม Total	สมรส Currently married	หม้าย Widowed	หย่า Divorced	แยกกันอยู่ Separated			
ในเขตเทศบาล	961,383	338,465	622,918	528,680	43,948	11,524	25,163	13,603	-	Municipal area
13 - 14	24,864	24,450	414	152	-	-	-	262	-	13 - 14
15 - 19	71,133	64,461	6,673	5,496	54	70	211	842	-	15 - 19
20 - 24	90,806	64,251	26,555	24,137	192	165	785	1,276	-	20 - 24
25 - 29	126,201	62,128	64,072	59,863	370	562	1,849	1,427	-	25 - 29
30 - 34	125,710	42,631	83,079	75,909	749	1,134	3,260	2,026	-	30 - 34
35 - 39	113,209	27,444	85,765	76,673	1,475	1,680	4,045	1,891	-	35 - 39
40 - 44	102,174	17,279	84,895	74,286	2,628	1,874	4,014	2,093	-	40 - 44
45 - 49	84,500	12,909	71,591	62,281	3,088	1,729	3,350	1,143	-	45 - 49
50 - 54	70,548	8,930	61,618	51,698	4,604	1,561	2,980	775	-	50 - 54
55 - 59	51,276	5,613	45,663	37,047	5,046	1,103	1,927	541	-	55 - 59
60 - 64	36,197	3,336	32,860	25,152	5,529	727	1,116	337	-	60 - 64
65 - 69	23,797	2,044	21,753	15,288	4,914	391	713	447	-	65 - 69
70 - 74	18,560	1,361	17,199	10,986	5,287	245	500	182	-	70 - 74
75 - 79	11,287	933	10,354	5,431	4,367	129	260	167	-	75 - 79
80 - 84	6,901	384	6,517	2,843	3,354	98	91	130	-	80 - 84
85 ขึ้นไป	4,222	311	3,911	1,439	2,291	57	62	62	-	85 and over

ตารางที่ 10 ประชากรอายุ 13 ปีขึ้นไป จำแนกตามสถานภาพสมรส กลุ่มอายุ เพศ และเขตการปกครอง (ต่อ)

Table 10 Population 13 years of age and over by marital status, age group, sex and area (Contd.)

กลุ่มอายุ เพศ และเขตการปกครอง	รวม Total	สถานภาพสมรส Marital status							ไม่ทราบ สถานภาพสมรส Unknown marital status	Age group, sex and area
		โสด Single	เคยสมรส Ever-married					ไม่ทราบ Unknown		
			รวม Total	สมรส Currently married	หม้าย Widowed	หย่า Divorced	แยกกันอยู่ Separated			
ชาย	465,847	179,535	286,312	256,403	9,616	3,372	10,406	6,514	-	Male
13 - 14	12,316	12,157	158	55	-	-	-	103	-	13 - 14
15 - 19	37,743	35,494	2,248	1,781	12	16	67	373	-	15 - 19
20 - 24	44,802	35,208	9,595	8,641	38	27	295	593	-	20 - 24
25 - 29	61,753	34,113	27,640	25,934	91	130	832	653	-	25 - 29
30 - 34	63,033	23,730	39,303	36,087	221	397	1,630	967	-	30 - 34
35 - 39	55,037	14,897	40,140	36,601	352	529	1,718	940	-	35 - 39
40 - 44	50,485	8,713	41,772	37,741	613	568	1,683	1,167	-	40 - 44
45 - 49	40,374	5,965	34,410	31,152	684	558	1,425	591	-	45 - 49
50 - 54	33,132	3,998	29,135	26,334	981	417	1,088	314	-	50 - 54
55 - 59	23,167	2,142	21,024	18,810	1,037	322	684	171	-	55 - 59
60 - 64	16,603	1,229	15,373	13,474	1,199	206	362	133	-	60 - 64
65 - 69	10,972	745	10,227	8,495	1,069	120	239	305	-	65 - 69
70 - 74	8,159	455	7,705	6,125	1,224	41	237	77	-	70 - 74
75 - 79	4,536	418	4,117	2,976	932	19	107	84	-	75 - 79
80 - 84	2,422	132	2,291	1,542	699	10	24	15	-	80 - 84
85 ขึ้นไป	1,313	139	1,174	654	466	12	15	27	-	85 and over

ตารางที่ 10 ประชากรอายุ 13 ปีขึ้นไป จำแนกตามสถานภาพสมรส กลุ่มอายุ เพศ และเขตการปกครอง (ต่อ)

Table 10 Population 13 years of age and over by marital status, age group, sex and area (Contd.)

กลุ่มอายุ เพศ และเขตการปกครอง	รวม Total	สถานภาพสมรส Marital status							ไม่ทราบ สถานภาพสมรส Unknown marital status	Age group, sex and area
		โสด Single	เคยสมรส Ever-married					ไม่ทราบ Unknown		
			รวม Total	สมรส Currently married	หม้าย Widowed	หย่า Divorced	แยกกันอยู่ Separated			
หญิง	495,536	158,930	336,606	272,277	34,332	8,151	14,756	7,089	-	Female
13 - 14	12,549	12,293	256	97	-	-	-	159	-	13 - 14
15 - 19	33,391	28,966	4,424	3,715	43	54	144	470	-	15 - 19
20 - 24	46,003	29,043	16,960	15,496	154	138	490	683	-	20 - 24
25 - 29	64,448	28,015	36,433	33,930	279	433	1,017	774	-	25 - 29
30 - 34	62,676	18,901	43,775	39,822	528	737	1,630	1,059	-	30 - 34
35 - 39	58,172	12,547	45,625	40,072	1,124	1,151	2,327	951	-	35 - 39
40 - 44	51,689	8,566	43,123	36,545	2,015	1,306	2,331	926	-	40 - 44
45 - 49	44,125	6,944	37,181	31,129	2,404	1,172	1,925	551	-	45 - 49
50 - 54	37,416	4,932	32,484	25,364	3,623	1,144	1,891	462	-	50 - 54
55 - 59	28,110	3,471	24,639	18,236	4,009	781	1,243	370	-	55 - 59
60 - 64	19,594	2,107	17,487	11,678	4,331	521	754	204	-	60 - 64
65 - 69	12,825	1,299	11,526	6,793	3,846	271	474	141	-	65 - 69
70 - 74	10,401	906	9,495	4,860	4,062	204	262	106	-	70 - 74
75 - 79	6,751	515	6,236	2,455	3,435	110	153	83	-	75 - 79
80 - 84	4,478	252	4,226	1,301	2,655	88	68	114	-	80 - 84
85 ขึ้นไป	2,909	172	2,737	786	1,825	45	46	35	-	85 and over

ตารางที่ 10 ประชากรอายุ 13 ปีขึ้นไป จำแนกตามสถานภาพสมรส กลุ่มอายุ เพศ และเขตการปกครอง (ต่อ)

Table 10 Population 13 years of age and over by marital status, age group, sex and area (Contd.)

กลุ่มอายุ เพศ และเขตการปกครอง	รวม Total	สถานภาพสมรส Marital status							ไม่ทราบ สถานภาพสมรส Unknown marital status	Age group, sex and area
		โสด Single	เคยสมรส Ever-married					ไม่ทราบ Unknown		
			รวม Total	สมรส Currently married	หม้าย Widowed	หย่า Divorced	แยกกันอยู่ Separated			
นอกเขตเทศบาล	658,961	222,189	436,771	372,672	30,309	5,788	16,534	11,468	-	Non-municipal area
13 - 14	17,572	17,154	418	123	-	-	-	295	-	13 - 14
15 - 19	48,147	42,743	5,404	4,107	81	23	203	990	-	15 - 19
20 - 24	63,148	43,070	20,078	17,928	187	112	537	1,314	-	20 - 24
25 - 29	77,814	37,311	40,502	37,220	336	290	1,141	1,515	-	25 - 29
30 - 34	83,221	27,617	55,604	50,984	681	567	1,915	1,456	-	30 - 34
35 - 39	80,233	17,769	62,464	56,893	1,087	841	2,441	1,202	-	35 - 39
40 - 44	77,163	12,939	64,224	57,112	1,836	919	2,896	1,461	-	40 - 44
45 - 49	62,444	8,859	53,585	46,901	2,388	947	2,456	893	-	45 - 49
50 - 54	48,091	5,861	42,230	35,764	3,050	864	1,876	676	-	50 - 54
55 - 59	32,611	3,521	29,090	23,519	3,220	489	1,346	516	-	55 - 59
60 - 64	23,308	1,990	21,319	16,287	3,602	316	780	333	-	60 - 64
65 - 69	15,456	1,276	14,180	9,993	3,365	207	382	232	-	65 - 69
70 - 74	12,743	960	11,783	7,592	3,642	93	259	197	-	70 - 74
75 - 79	8,513	587	7,926	4,669	2,876	48	167	166	-	75 - 79
80 - 84	4,804	299	4,505	2,061	2,233	41	72	99	-	80 - 84
85 ขึ้นไป	3,691	234	3,458	1,517	1,724	30	62	124	-	85 and over

ตารางที่ 10 ประชากรอายุ 13 ปีขึ้นไป จำแนกตามสถานภาพสมรส กลุ่มอายุ เพศ และเขตการปกครอง (ต่อ)

Table 10 Population 13 years of age and over by marital status, age group, sex and area (Contd.)

กลุ่มอายุ เพศ และเขตการปกครอง	รวม Total	สถานภาพสมรส Marital status							ไม่ทราบ สถานภาพสมรส Unknown marital status	Age group, sex and area
		โสด Single	เคยสมรส Ever-married					ไม่ทราบ Unknown		
			รวม Total	สมรส Currently married	หม้าย Widowed	หย่า Divorced	แยกกันอยู่ Separated			
ชาย	322,448	116,638	205,810	183,728	7,933	2,085	6,799	5,264	-	Male
13 - 14	8,902	8,745	157	48	-	-	-	109	-	13 - 14
15 - 19	24,336	22,440	1,896	1,426	9	7	31	422	-	15 - 19
20 - 24	30,437	22,361	8,076	7,278	62	40	149	547	-	20 - 24
25 - 29	38,335	20,681	17,654	16,335	89	89	442	700	-	25 - 29
30 - 34	41,704	15,443	26,262	24,227	232	212	795	795	-	30 - 34
35 - 39	39,326	9,750	29,576	27,199	353	361	1,090	572	-	35 - 39
40 - 44	38,328	6,646	31,682	28,719	549	320	1,366	728	-	40 - 44
45 - 49	31,204	4,353	26,851	24,274	755	357	1,029	436	-	45 - 49
50 - 54	24,087	2,776	21,310	19,032	913	282	777	307	-	50 - 54
55 - 59	15,533	1,486	14,048	12,325	818	187	495	224	-	55 - 59
60 - 64	10,800	800	10,001	8,651	841	97	288	123	-	60 - 64
65 - 69	6,794	405	6,389	5,311	817	59	120	81	-	65 - 69
70 - 74	5,700	362	5,338	4,262	875	34	100	66	-	70 - 74
75 - 79	3,689	202	3,487	2,579	772	23	58	56	-	75 - 79
80 - 84	1,860	107	1,753	1,182	497	9	38	27	-	80 - 84
85 ขึ้นไป	1,412	80	1,332	880	350	8	23	70	-	85 and over

ตารางที่ 10 ประชากรอายุ 13 ปีขึ้นไป จำแนกตามสถานภาพสมรส กลุ่มอายุ เพศ และเขตการปกครอง (ต่อ)

Table 10 Population 13 years of age and over by marital status, age group, sex and area (Contd.)

กลุ่มอายุ เพศ และเขตการปกครอง	รวม Total	สถานภาพสมรส Marital status							ไม่ทราบ สถานภาพสมรส Unknown marital status	Age group, sex and area
		โสด Single	เคยสมรส Ever-married					ไม่ทราบ Unknown		
			รวม Total	สมรส Currently married	หม้าย Widowed	หย่า Divorced	แยกกันอยู่ Separated			
หญิง	336,513	105,552	230,962	188,944	22,376	3,703	9,735	6,204	-	Female
13 - 14	8,670	8,408	262	75	-	-	-	186	-	13 - 14
15 - 19	23,811	20,303	3,508	2,681	72	16	172	568	-	15 - 19
20 - 24	32,711	20,709	12,002	10,651	124	72	389	767	-	20 - 24
25 - 29	39,478	16,630	22,848	20,886	247	201	700	815	-	25 - 29
30 - 34	41,517	12,175	29,342	26,757	449	355	1,120	661	-	30 - 34
35 - 39	40,907	8,019	32,888	29,694	733	480	1,351	629	-	35 - 39
40 - 44	38,835	6,293	32,542	28,393	1,287	599	1,530	733	-	40 - 44
45 - 49	31,240	4,505	26,734	22,627	1,634	590	1,427	458	-	45 - 49
50 - 54	24,004	3,085	20,920	16,732	2,137	582	1,100	369	-	50 - 54
55 - 59	17,078	2,035	15,043	11,194	2,402	303	852	292	-	55 - 59
60 - 64	12,508	1,190	11,318	7,635	2,761	219	492	210	-	60 - 64
65 - 69	8,662	871	7,791	4,682	2,548	148	262	152	-	65 - 69
70 - 74	7,043	598	6,446	3,331	2,767	59	159	131	-	70 - 74
75 - 79	4,824	385	4,438	2,090	2,104	26	110	109	-	75 - 79
80 - 84	2,944	192	2,752	879	1,737	32	34	72	-	80 - 84
85 ขึ้นไป	2,279	153	2,126	637	1,374	22	39	54	-	85 and over

ตารางที่ 11 หญิงเคยสมรสอายุ 13 ปีขึ้นไป จำแนกตามจำนวนบุตรเกิดรอด จำนวนบุตรเกิดรอดโดยเฉลี่ย กลุ่มอายุของหญิง และเขตการปกครอง

Table 11 Ever-married women 13 years of age and over by number of children ever born, average number of children ever born, age group of women and area

หญิงเคยสมรส จำนวนบุตรเกิดรอด จำนวนบุตรเกิดรอดโดยเฉลี่ย ต่อหญิง 1,000 คน และเขตการปกครอง	รวม Total	กลุ่มอายุของหญิง Age group of women														No. of ever-married women, No. of children ever born, Average no. of children ever born per 1,000 women and area
		13 - 14	15 - 19	20 - 24	25 - 29	30 - 34	35 - 39	40 - 44	45 - 49	50 - 54	55 - 59	60-64	65 - 69	70 ขึ้นไป and over		
ยอดรวม		Total														
หญิงอายุ 13 ปีขึ้นไป	832,050	21,219	57,202	78,715	103,926	104,193	99,079	90,524	75,365	61,420	45,188	32,102	21,487	41,631	Women aged 13 years and over	
หญิงเคยสมรสอายุ 13 ปีขึ้นไป	567,568	518	7,932	28,962	59,281	73,118	78,513	75,665	63,915	53,403	39,682	28,805	19,317	38,457	Ever-married women aged 13 years and over	
จำนวนบุตร 0	163,226	518	5,101	16,807	29,725	26,180	21,408	17,762	13,462	10,479	7,333	4,826	3,199	6,429	No. of children 0	
1	174,800	-	2,289	9,259	21,603	28,329	28,009	24,497	19,113	14,408	9,579	6,329	4,065	7,319	1	
2	147,542	-	542	2,524	6,701	15,282	23,398	25,387	22,407	18,548	13,077	8,221	4,606	6,848	2	
3	49,811	-	-	343	992	2,800	4,483	6,412	6,726	7,299	6,413	5,562	3,495	5,286	3	
4	17,221	-	-	28	240	458	1,009	1,175	1,697	1,917	2,284	2,424	1,998	3,991	4	
5	7,251	-	-	-	17	44	133	326	369	526	684	888	1,110	3,154	5	
6	3,626	-	-	-	3	25	73	97	124	163	226	342	490	2,084	6	
7	1,948	-	-	-	-	-	-	7	17	40	66	153	190	1,475	7	
8	1,001	-	-	-	-	-	-	-	3	16	20	50	98	814	8	
9	714	-	-	-	-	-	-	-	-	6	-	7	40	660	9	
10	296	-	-	-	-	-	-	-	-	-	-	3	24	269	10	
11	89	-	-	-	-	-	-	-	-	-	-	-	2	86	11	
12	37	-	-	-	-	-	-	-	-	-	-	-	-	37	12	
13	6	-	-	-	-	-	-	-	-	-	-	-	-	6	13	
14	-	-	-	-	-	-	-	-	-	-	-	-	-	-	14	
15 ขึ้นไป	-	-	-	-	-	-	-	-	-	-	-	-	-	-	15 and over	
ไม่ทราบ	-	-	-	-	-	-	-	-	-	-	-	-	-	-	Unknown	
จำนวนบุตรเกิดรอด	778,733	-	3,374	15,451	39,044	69,496	93,393	101,476	93,616	85,143	69,505	57,213	42,984	108,038	No. of children ever born	
จำนวนบุตรเกิดรอดโดยเฉลี่ยต่อหญิง 1,000 คน ^{1/}		Average no. of children ever born per 1,000 women ^{1/}														
หญิงอายุ 13 ปีขึ้นไป	936	-	59	196	376	667	943	1,121	1,242	1,386	1,538	1,782	2,000	2,595	Women aged 13 years and over	
หญิงเคยสมรสอายุ 13 ปีขึ้นไป	1,372	-	425	533	659	950	1,190	1,341	1,465	1,594	1,752	1,986	2,225	2,809	Ever-married women aged 13 years and over	
มารดา	1,926	-	1,192	1,271	1,321	1,481	1,635	1,753	1,855	1,984	2,149	2,386	2,667	3,373	Mothers	

ตารางที่ 11 หญิงเคยสมรสอายุ 13 ปีขึ้นไป จำแนกตามจำนวนบุตรเกิดรอด จำนวนบุตรเกิดรอดโดยเฉลี่ย กลุ่มอายุของหญิง และเขตการปกครอง (ต่อ)
 Table 11 Ever-married women 13 years of age and over by number of children ever born, average number of children ever born, age group of women and area (Contd.)

หญิงเคยสมรส จำนวนบุตรเกิดรอด จำนวนบุตรเกิดรอดโดยเฉลี่ย ต่อหญิง 1,000 คน และเขตการปกครอง	รวม Total	กลุ่มอายุของหญิง Age group of women														No. of ever-married women, No. of children ever born, Average no. of children ever born per 1,000 women and area
		13 - 14	15 - 19	20 - 24	25 - 29	30 - 34	35 - 39	40 - 44	45 - 49	50 - 54	55 - 59	60-64	65 - 69	70 ขึ้นไป and over		
ในเขตเทศบาล																Municipal area
หญิงอายุ 13 ปีขึ้นไป	495,536	12,549	33,391	46,003	64,448	62,676	58,172	51,689	44,125	37,416	28,110	19,594	12,825	24,539	Women aged 13 years and over	
หญิงเคยสมรสอายุ 13 ปีขึ้นไป	336,606	256	4,424	16,960	36,433	43,775	45,625	43,123	37,181	32,484	24,639	17,487	11,526	22,694	Ever-married women aged 13 years and over	
จำนวนบุตร 0	93,923	256	2,770	9,640	18,233	15,368	12,124	9,536	7,436	5,884	4,394	2,852	1,818	3,611	No. of children 0	
1	103,331	-	1,379	5,467	13,168	17,090	16,126	14,054	11,003	8,824	5,833	3,721	2,376	4,291	1	
2	89,201	-	275	1,630	4,195	9,311	13,976	14,986	13,316	11,523	8,280	5,074	2,665	3,969	2	
3	30,357	-	-	204	652	1,693	2,753	3,621	4,030	4,599	4,050	3,442	2,228	3,086	3	
4	10,784	-	-	19	175	268	517	724	1,089	1,236	1,502	1,513	1,274	2,466	4	
5	4,402	-	-	-	10	28	84	145	214	300	377	536	669	2,040	5	
6	2,158	-	-	-	-	18	45	49	79	82	141	209	264	1,272	6	
7	1,155	-	-	-	-	-	-	7	12	22	53	97	129	835	7	
8	604	-	-	-	-	-	-	-	3	7	10	34	55	493	8	
9	427	-	-	-	-	-	-	-	-	6	-	5	28	387	9	
10	204	-	-	-	-	-	-	-	-	-	-	3	17	183	10	
11	38	-	-	-	-	-	-	-	-	-	-	-	2	36	11	
12	21	-	-	-	-	-	-	-	-	-	-	-	-	21	12	
13	3	-	-	-	-	-	-	-	-	-	-	-	-	3	13	
14	-	-	-	-	-	-	-	-	-	-	-	-	-	-	14	
15 ขึ้นไป	-	-	-	-	-	-	-	-	-	-	-	-	-	-	15 and over	
ไม่ทราบ	-	-	-	-	-	-	-	-	-	-	-	-	-	-	Unknown	
จำนวนบุตรเกิดรอด	470,402	-	1,930	9,415	24,262	42,108	55,093	58,856	55,731	52,874	43,731	35,213	26,211	64,978	No. of children ever born	
จำนวนบุตรเกิดรอดโดยเฉลี่ยต่อหญิง 1,000 คน ^{1/}																Average no. of children ever born per 1,000 women ^{1/}
หญิงอายุ 13 ปีขึ้นไป	949	-	58	205	376	672	947	1,139	1,263	1,413	1,556	1,797	2,044	2,648	Women aged 13 years and over	
หญิงเคยสมรสอายุ 13 ปีขึ้นไป	1,397	-	436	555	666	962	1,208	1,365	1,499	1,628	1,775	2,014	2,274	2,863	Ever-married women aged 13 years and over	
มารดา	1,938	-	1,166	1,286	1,333	1,482	1,645	1,752	1,874	1,988	2,160	2,406	2,700	3,405	Mothers	

ตารางที่ 11 หญิงเคยสมรสอายุ 13 ปีขึ้นไป จำแนกตามจำนวนบุตรเกิดรอด จำนวนบุตรเกิดรอดโดยเฉลี่ย กลุ่มอายุของหญิง และเขตการปกครอง (ต่อ)
 Table 11 Ever-married women 13 years of age and over by number of children ever born, average number of children ever born, age group of women and area (Contd.)

หญิงเคยสมรส จำนวนบุตรเกิดรอด จำนวนบุตรเกิดรอดโดยเฉลี่ย ต่อหญิง 1,000 คน และเขตการปกครอง	รวม Total	กลุ่มอายุของหญิง Age group of women														No. of ever-married women, No. of children ever born, Average no. of children ever born per 1,000 women and area
		13 - 14	15 - 19	20 - 24	25 - 29	30 - 34	35 - 39	40 - 44	45 - 49	50 - 54	55 - 59	60-64	65 - 69	70 ขึ้นไป and over		
นอกเขตเทศบาล	336513	8670	23811	32711	39478	41517	40907	38835	31240	24004	17078	12508	8662	17091	Non-municipal area	
หญิงอายุ 13 ปีขึ้นไป	230,962	262	3,508	12,002	22,848	29,342	32,888	32,542	26,734	20,920	15,043	11,318	7,791	15,763	Women aged 13 years and over	
หญิงเคยสมรสอายุ 13 ปีขึ้นไป	69,304	262	2,331	7,167	11,491	10,811	9,284	8,226	6,026	4,595	2,939	1,974	1,381	2,818	Ever-married women aged 13 years and over	
จำนวนบุตร 0	71,470	-	910	3,793	8,435	11,239	11,883	10,443	8,110	5,584	3,746	2,608	1,689	3,028	No. of children 0	
1	58,341	-	267	895	2,506	5,970	9,422	10,401	9,091	7,025	4,798	3,147	1,941	2,878	1	
2	19,454	-	-	140	340	1,107	1,730	2,791	2,696	2,701	2,364	2,120	1,267	2,200	2	
3	6,438	-	-	9	65	191	491	451	607	682	782	911	724	1,525	3	
4	2,849	-	-	-	8	16	50	181	154	225	307	352	441	1,114	4	
5	1,468	-	-	-	3	7	29	49	45	81	85	133	226	812	5	
6	793	-	-	-	-	-	-	-	5	18	13	56	61	640	6	
7	397	-	-	-	-	-	-	-	-	9	10	16	42	321	7	
8	287	-	-	-	-	-	-	-	-	-	-	2	12	273	8	
9	92	-	-	-	-	-	-	-	-	-	-	-	7	86	9	
10	51	-	-	-	-	-	-	-	-	-	-	-	-	51	10	
11	15	-	-	-	-	-	-	-	-	-	-	-	-	15	11	
12	3	-	-	-	-	-	-	-	-	-	-	-	-	3	12	
13	-	-	-	-	-	-	-	-	-	-	-	-	-	-	13	
14	-	-	-	-	-	-	-	-	-	-	-	-	-	-	14	
15 ขึ้นไป	-	-	-	-	-	-	-	-	-	-	-	-	-	-	15 and over	
ไม่ทราบ	-	-	-	-	-	-	-	-	-	-	-	-	-	-	Unknown	
จำนวนบุตรเกิดรอด	308,330	-	1,444	6,036	14,782	27,388	38,300	42,620	37,886	32,269	25,773	22,000	16,773	43,059	No. of children ever born	
จำนวนบุตรเกิดรอดโดยเฉลี่ยต่อหญิง 1,000 คน ^{1/}															Average no. of children ever born per 1,000 women ^{1/}	
หญิงอายุ 13 ปีขึ้นไป	916	-	61	185	374	660	936	1,097	1,213	1,344	1,509	1,759	1,936	2,519	Women aged 13 years and over	
หญิงเคยสมรสอายุ 13 ปีขึ้นไป	1,335	-	412	503	647	933	1,165	1,310	1,417	1,543	1,713	1,944	2,153	2,732	Ever-married women aged 13 years and over	
มารดา	1,907	-	1,227	1,248	1,302	1,478	1,623	1,753	1,829	1,977	2,129	2,354	2,616	3,326	Mothers	

1/ ไม่รวมหญิงที่ไม่ทราบจำนวนบุตรเกิดรอด

1/ Excluding women with unknown number of children ever born

ตารางที่ 12 หญิงเคยสมรสอายุ 13 ปีขึ้นไป จำแนกตามจำนวนบุตรที่มีชีวิตอยู่ จำนวนบุตรที่มีชีวิตอยู่โดยเฉลี่ย กลุ่มอายุของหญิง และเขตการปกครอง
 Table 12 Ever-married women 13 years of age and over by number of children still living, average number of children still living, age group of women and area

หญิงเคยสมรส จำนวนบุตรที่มีชีวิตอยู่ จำนวนบุตรที่มีชีวิตอยู่โดยเฉลี่ย ต่อหญิง 1,000 คน และเขตการปกครอง	รวม Total	กลุ่มอายุของหญิง Age group of women														No. of ever-married women, No. of children still living, Average no. of children still living per 1,000 women and area
		13 - 14	15 - 19	20 - 24	25 - 29	30 - 34	35 - 39	40 - 44	45 - 49	50 - 54	55 - 59	60-64	65 - 69	70 ขึ้นไป and over		
ยอดรวม																Total
หญิงอายุ 13 ปีขึ้นไป	832,050	21,219	57,202	78,715	103,926	104,193	99,079	90,524	75,365	61,420	45,188	32,102	21,487	41,631	Women aged 13 years and over	
หญิงเคยสมรสอายุ 13 ปีขึ้นไป	567,568	518	7,932	28,962	59,281	73,118	78,513	75,665	63,915	53,403	39,682	28,805	19,317	38,457	Ever-married women aged 13 years and over	
จำนวนบุตร 0	163,226	518	5,101	16,807	29,725	26,180	21,408	17,762	13,462	10,479	7,333	4,826	3,199	6,429	No. of children 0	
1	177,381	-	2,309	9,339	21,746	28,520	28,207	24,702	19,393	14,785	9,901	6,600	4,245	7,637	1	
2	148,547	-	522	2,489	6,662	15,261	23,432	25,541	22,414	18,518	13,198	8,411	4,808	7,290	2	
3	49,289	-	-	301	921	2,676	4,363	6,181	6,604	7,303	6,329	5,537	3,510	5,564	3	
4	16,094	-	-	26	217	421	923	1,105	1,601	1,658	2,042	2,198	1,885	4,016	4	
5	6,831	-	-	-	10	43	118	285	322	474	632	774	965	3,208	5	
6	3,091	-	-	-	-	17	63	81	104	142	180	279	420	1,805	6	
7	1,665	-	-	-	-	-	-	7	17	33	58	142	173	1,235	7	
8	844	-	-	-	-	-	-	-	-	6	9	33	72	723	8	
9	442	-	-	-	-	-	-	-	-	6	-	5	34	397	9	
10	135	-	-	-	-	-	-	-	-	-	-	-	5	131	10	
11	11	-	-	-	-	-	-	-	-	-	-	-	-	11	11	
12	7	-	-	-	-	-	-	-	-	-	-	-	-	7	12	
13	3	-	-	-	-	-	-	-	-	-	-	-	-	3	13	
14	-	-	-	-	-	-	-	-	-	-	-	-	-	-	14	
15 ขึ้นไป	-	-	-	-	-	-	-	-	-	-	-	-	-	-	15 and over	
ไม่ทราบ	-	-	-	-	-	-	-	-	-	-	-	-	-	-	Unknown	
จำนวนบุตรที่มีชีวิตอยู่	763,413	-	3,354	15,324	38,751	69,072	92,817	100,712	92,786	83,916	68,176	55,675	41,425	101,404	No. of children still living	
จำนวนบุตรที่มีชีวิตอยู่โดยเฉลี่ยต่อหญิง 1,000 คน ^{1/}															Average no. of children still living per 1,000 women ^{1/}	
หญิงอายุ 13 ปีขึ้นไป	918	-	59	195	373	663	937	1,113	1,231	1,366	1,509	1,734	1,928	2,436	Women aged 13 years and over	
หญิงเคยสมรสอายุ 13 ปีขึ้นไป	1,345	-	423	529	654	945	1,182	1,331	1,452	1,571	1,718	1,933	2,144	2,637	Ever-married women aged 13 years and over	
มารดา	1,888	-	1,184	1,261	1,311	1,472	1,625	1,739	1,839	1,955	2,107	2,322	2,570	3,166	Mothers	

ตารางที่ 12 หญิงเคยสมรสอายุ 13 ปีขึ้นไป จำแนกตามจำนวนบุตรที่มีชีวิตอยู่ จำนวนบุตรที่มีชีวิตอยู่โดยเฉลี่ย กลุ่มอายุของหญิง และเขตการปกครอง (ต่อ)
 Table 12 Ever-married women 13 years of age and over by number of children still living, average number of children still living, age group of women and area (Contd.)

หญิงเคยสมรส จำนวนบุตรที่มีชีวิตอยู่ จำนวนบุตรที่มีชีวิตอยู่โดยเฉลี่ย ต่อหญิง 1,000 คน และเขตการปกครอง	รวม Total	กลุ่มอายุของหญิง Age group of women														No. of ever-married women, No. of children still living, Average no. of children still living per 1,000 women and area
		13 - 14	15 - 19	20 - 24	25 - 29	30 - 34	35 - 39	40 - 44	45 - 49	50 - 54	55 - 59	60-64	65 - 69	70 ขึ้นไป and over		
ในเขตเทศบาล																Municipal area
หญิงอายุ 13 ปีขึ้นไป	495,536	12,549	33,391	46,003	64,448	62,676	58,172	51,689	44,125	37,416	28,110	19,594	12,825	24,539	Women aged 13 years and over	
หญิงเคยสมรสอายุ 13 ปีขึ้นไป	336,606	256	4,424	16,960	36,433	43,775	45,625	43,123	37,181	32,484	24,639	17,487	11,526	22,694	Ever-married women aged 13 years and over	
จำนวนบุตร 0	93,923	256	2,770	9,640	18,233	15,368	12,124	9,536	7,436	5,884	4,394	2,852	1,818	3,611	No. of children 0	
1	105,017	-	1,395	5,510	13,257	17,222	16,267	14,186	11,176	9,056	6,053	3,912	2,496	4,487	1	
2	89,848	-	260	1,618	4,189	9,295	13,951	15,037	13,325	11,532	8,370	5,192	2,814	4,263	2	
3	30,040	-	-	173	597	1,611	2,671	3,514	3,948	4,584	3,981	3,424	2,223	3,313	3	
4	9,969	-	-	19	152	243	499	677	1,031	1,065	1,337	1,345	1,161	2,440	4	
5	4,140	-	-	-	4	27	73	121	187	270	347	472	599	2,040	5	
6	1,840	-	-	-	-	10	39	43	66	65	109	166	234	1,109	6	
7	976	-	-	-	-	-	-	7	12	19	46	95	114	683	7	
8	482	-	-	-	-	-	-	-	-	2	2	25	33	420	8	
9	285	-	-	-	-	-	-	-	-	6	-	3	31	245	9	
10	80	-	-	-	-	-	-	-	-	-	-	-	3	77	10	
11	2	-	-	-	-	-	-	-	-	-	-	-	-	2	11	
12	2	-	-	-	-	-	-	-	-	-	-	-	-	2	12	
13	3	-	-	-	-	-	-	-	-	-	-	-	-	3	13	
14	-	-	-	-	-	-	-	-	-	-	-	-	-	-	14	
15 ขึ้นไป	-	-	-	-	-	-	-	-	-	-	-	-	-	-	15 and over	
ไม่ทราบ	-	-	-	-	-	-	-	-	-	-	-	-	-	-	Unknown	
จำนวนบุตรที่มีชีวิตอยู่	460,587	-	1,915	9,340	24,056	41,808	54,780	58,427	55,208	52,078	42,810	34,197	25,207	60,760	No. of children still living	
จำนวนบุตรที่มีชีวิตอยู่โดยเฉลี่ยต่อหญิง 1,000 คน ^{1/}															Average no. of children still living per 1,000 women ^{1/}	
หญิงอายุ 13 ปีขึ้นไป	929	-	57	203	373	667	942	1,130	1,251	1,392	1,523	1,745	1,966	2,476	Women aged 13 years and over	
หญิงเคยสมรสอายุ 13 ปีขึ้นไป	1,368	-	433	551	660	955	1,201	1,355	1,485	1,603	1,738	1,956	2,187	2,677	Ever-married women aged 13 years and over	
มารดา	1,898	-	1,157	1,276	1,322	1,472	1,635	1,740	1,856	1,958	2,115	2,337	2,597	3,184	Mothers	

ตารางที่ 12 หญิงเคยสมรสอายุ 13 ปีขึ้นไป จำแนกตามจำนวนบุตรที่มีชีวิตอยู่ จำนวนบุตรที่มีชีวิตอยู่โดยเฉลี่ย กลุ่มอายุของหญิง และเขตการปกครอง (ต่อ)
 Table 12 Ever-married women 13 years of age and over by number of children still living, average number of children still living, age group of women and area (Contd.)

หญิงเคยสมรส จำนวนบุตรที่มีชีวิตอยู่ จำนวนบุตรที่มีชีวิตอยู่โดยเฉลี่ย ต่อหญิง 1,000 คน และเขตการปกครอง	รวม Total	กลุ่มอายุของหญิง Age group of women														No. of ever-married women, No. of children still living, Average no. of children still living per 1,000 women and area
		13 - 14	15 - 19	20 - 24	25 - 29	30 - 34	35 - 39	40 - 44	45 - 49	50 - 54	55 - 59	60-64	65 - 69	70 ขึ้นไป and over		
นอกเขตเทศบาล															Non-municipal area	
หญิงอายุ 13 ปีขึ้นไป	336,513	8,670	23,811	32,711	39,478	41,517	40,907	38,835	31,240	24,004	17,078	12,508	8,662	17,091	Women aged 13 years and over	
หญิงเคยสมรสอายุ 13 ปีขึ้นไป	230,962	262	3,508	12,002	22,848	29,342	32,888	32,542	26,734	20,920	15,043	11,318	7,791	15,763	Ever-married women aged 13 years and over	
จำนวนบุตร 0	69,304	262	2,331	7,167	11,491	10,811	9,284	8,226	6,026	4,595	2,939	1,974	1,381	2,818	No. of children 0	
1	72,364	-	915	3,829	8,489	11,297	11,940	10,515	8,217	5,728	3,848	2,687	1,749	3,150	1	
2	58,699	-	262	872	2,473	5,966	9,480	10,504	9,088	6,985	4,828	3,219	1,994	3,027	2	
3	19,249	-	-	128	324	1,065	1,692	2,666	2,656	2,719	2,347	2,113	1,287	2,251	3	
4	6,125	-	-	7	66	178	424	428	570	593	705	852	725	1,576	4	
5	2,691	-	-	-	5	16	45	164	135	204	285	302	366	1,168	5	
6	1,251	-	-	-	-	7	24	39	37	77	71	113	186	696	6	
7	690	-	-	-	-	-	-	-	5	13	13	47	59	552	7	
8	362	-	-	-	-	-	-	-	-	4	7	8	39	303	8	
9	157	-	-	-	-	-	-	-	-	-	-	2	3	152	9	
10	56	-	-	-	-	-	-	-	-	-	-	-	2	54	10	
11	9	-	-	-	-	-	-	-	-	-	-	-	-	9	11	
12	5	-	-	-	-	-	-	-	-	-	-	-	-	5	12	
13	-	-	-	-	-	-	-	-	-	-	-	-	-	-	13	
14	-	-	-	-	-	-	-	-	-	-	-	-	-	-	14	
15 ขึ้นไป	-	-	-	-	-	-	-	-	-	-	-	-	-	-	15 and over	
ไม่ทราบ															Unknown	
จำนวนบุตรที่มีชีวิตอยู่	302,825	-	1,440	5,984	14,695	27,263	38,037	42,285	37,578	31,838	25,366	21,477	16,218	40,644	No. of children still living	
จำนวนบุตรที่มีชีวิตอยู่โดยเฉลี่ยต่อหญิง 1,000 คน ^{1/}															Average no. of children still living per 1,000 women ^{1/}	
หญิงอายุ 13 ปีขึ้นไป	900	-	60	183	372	657	930	1,089	1,203	1,326	1,485	1,717	1,872	2,378	Women aged 13 years and over	
หญิงเคยสมรสอายุ 13 ปีขึ้นไป	1,311	-	410	499	643	929	1,157	1,299	1,406	1,522	1,686	1,898	2,081	2,579	Ever-married women aged 13 years and over	
มารดา	1,873	-	1,223	1,237	1,294	1,471	1,611	1,739	1,815	1,950	2,096	2,298	2,530	3,140	Mothers	

1/ ไม่รวมหญิงที่ไม่ทราบจำนวนบุตรที่มีชีวิตอยู่

1/ Excluding women with unknown number of living children

ตารางที่ 14 ประชากรอายุ 15 ปีขึ้นไปทำงานในรอบปี จำแนกตามหมวดอาชีพ กลุ่มอายุ เพศ และเขตการปกครอง

Table 14 Usually economically active population 15 years of age and over by occupation, age group, sex and area

หมวดอาชีพ เพศ และเขตการปกครอง	รวม Total	กลุ่มอายุ Age group													Major occupation group, sex and area
		15 - 19	20 - 24	25 - 29	30 - 34	35 - 39	40 - 44	45 - 49	50 - 54	55 - 59	60 - 64	65 - 69	70 ขึ้นไป and over		
ยอดรวม	1,577,907	119,281	153,954	204,014	208,931	193,442	179,336	146,943	118,639	83,888	59,505	39,253	70,722	Total	
ไม่ทำงาน	411,693	90,480	42,275	20,239	18,342	17,943	19,858	20,865	25,611	28,376	32,800	28,829	66,074	Not work	
ทำงาน	1,163,196	28,801	111,013	183,196	190,058	175,056	159,050	125,707	93,028	55,511	26,705	10,424	4,647	Work	
ผู้จัดการ ข้าราชการระดับอาวุโส และผู้บัญชาตติกฎหมาย	34,936	183	991	2,876	4,461	5,505	6,336	5,380	4,447	2,640	1,356	546	215	Managers	
ผู้ประกอบการวิชาชีพด้านต่าง ๆ	49,405	179	2,801	7,783	15,045	6,544	5,479	4,618	3,791	2,302	546	248	67	Professionals	
เจ้าหน้าที่เทคนิค และผู้ประกอบการวิชาชีพ ที่เกี่ยวข้องกับด้านต่าง ๆ	47,257	364	3,538	8,482	10,128	8,468	7,024	4,795	2,620	1,271	386	129	51	Technicians and associate professionals	
เสมียน	69,121	645	6,046	19,879	12,984	15,030	6,964	4,019	2,227	963	290	53	19	Clerical support workers	
พนักงานบริการ และผู้จำหน่ายสินค้า	238,099	5,492	19,119	21,941	27,757	30,325	36,173	31,267	35,241	15,496	8,924	4,492	1,873	Service and sales workers	
ผู้ปฏิบัติงานที่มีฝีมือด้านการเกษตร ป่าไม้ และการประมง	26,557	374	752	1,174	1,573	1,875	2,739	3,027	3,489	4,065	5,039	1,472	978	Skilled agricultural, forestry and fishery workers	
ช่างฝีมือ และผู้ปฏิบัติงานที่เกี่ยวข้อง	136,672	3,258	12,575	26,096	20,266	19,563	19,583	12,677	8,304	9,598	3,277	959	516	Craft and related trades workers	
ผู้ควบคุมเครื่องจักรโรงงานและเครื่องจักร และผู้ปฏิบัติงานด้านการประกอบ	284,346	7,747	32,954	48,039	53,007	47,134	38,430	26,431	17,181	8,638	3,552	911	322	Plant and machine operators and assemblers	
ผู้ประกอบการอาชีพงานพื้นฐาน	121,317	4,798	13,250	18,572	17,628	15,913	15,139	12,714	10,579	8,091	2,712	1,395	526	Elementary occupations	
ทหาร	2,262	20	436	166	188	179	243	323	360	282	48	11	6	Armed forces occupations	
ทำงานแต่ไม่ทราบอาชีพ	153,223	5,739	18,551	28,187	27,020	24,520	20,938	20,456	4,791	2,166	575	207	73	Work but unknown occupation	
ไม่ทราบ	3,019	-	666	580	532	442	428	371	-	-	-	-	-	Unknown	

ตารางที่ 14 ประชากรอายุ 15 ปีขึ้นไปทำงานในรอบปี จำแนกตามหมวดอาชีพ กลุ่มอายุ เพศ และเขตการปกครอง (ต่อ)

Table 14 Usually economically active population 15 years of age and over by occupation, age group, sex and area (Contd.)

หมวดอาชีพ เพศ และเขตการปกครอง	รวม Total	กลุ่มอายุ Age group													Major occupation group, sex and area
		15 - 19	20 - 24	25 - 29	30 - 34	35 - 39	40 - 44	45 - 49	50 - 54	55 - 59	60 - 64	65 - 69	70 ขึ้นไป and over		
ชาย	767,077	62,079	75,239	100,088	104,738	94,363	88,813	71,578	57,219	38,700	27,403	17,766	29,091	Male	
ไม่ทำงาน	156,371	45,916	18,620	6,939	5,102	4,388	4,698	4,863	6,505	8,189	12,407	12,094	26,650	Not work	
ทำงาน	609,218	16,162	56,273	92,812	99,354	89,810	83,947	66,525	50,714	30,510	14,996	5,672	2,442	Work	
ผู้จัดการ ข้าราชการระดับอาวุโส และผู้บัญชาตติกฎหมาย	22,199	103	471	1,486	2,516	3,288	4,169	3,607	3,180	1,815	1,019	390	156	Managers	
ผู้ประกอบการวิชาชีพด้านต่าง ๆ	22,492	78	1,119	3,139	7,143	3,075	2,509	2,096	1,743	1,097	275	180	37	Professionals	
เจ้าหน้าที่เทคนิค และผู้ประกอบการวิชาชีพ ที่เกี่ยวข้องกับด้านต่าง ๆ	22,128	158	1,169	3,296	4,235	4,017	3,699	2,640	1,667	845	282	81	38	Technicians and associate professionals	
เสมียน	22,520	266	1,699	6,544	3,538	4,907	2,321	1,515	1,006	528	157	32	7	Clerical support workers	
พนักงานบริการ และผู้จำหน่ายสินค้า	100,974	2,590	8,860	9,045	11,780	11,756	14,838	12,622	15,914	6,587	4,065	2,074	843	Service and sales workers	
ผู้ปฏิบัติงานที่มีฝีมือด้านการเกษตร ป่าไม้ และการประมง	15,008	230	488	796	963	1,106	1,538	1,741	1,893	2,123	2,853	769	509	Skilled agricultural, forestry and fishery workers	
ช่างฝีมือ และผู้ปฏิบัติงานที่เกี่ยวข้อง	89,661	2,186	7,892	16,760	13,723	13,354	13,168	8,320	5,715	5,684	1,944	606	307	Craft and related trades workers	
ผู้ควบคุมเครื่องจักรโรงงานและเครื่องจักร และผู้ปฏิบัติงานด้านการประกอบ	171,414	4,597	17,644	26,822	31,437	28,051	23,980	17,525	11,643	6,222	2,635	661	197	Plant and machine operators and assemblers	
ผู้ประกอบการอาชีพงานพื้นฐาน	59,927	2,675	7,079	10,027	9,630	7,363	6,720	5,467	4,736	3,893	1,318	725	295	Elementary occupations	
ทหาร	2,100	18	425	152	170	149	227	299	332	278	40	6	6	Armed forces occupations	
ทำงานแต่ไม่ทราบอาชีพ	80,795	3,260	9,427	14,744	14,220	12,746	10,778	10,695	2,885	1,439	408	147	46	Work but unknown occupation	
ไม่ทราบ	1,489	-	346	337	282	165	167	191	-	-	-	-	-	Unknown	

ตารางที่ 14 ประชากรอายุ 15 ปีขึ้นไปทำงานในรอบปี จำแนกตามหมวดอาชีพ กลุ่มอายุ เพศ และเขตการปกครอง (ต่อ)

Table 14 Usually economically active population 15 years of age and over by occupation, age group, sex and area (Contd.)

หมวดอาชีพ เพศ และเขตการปกครอง	รวม Total	กลุ่มอายุ Age group													Major occupation group, sex and area
		15 - 19	20 - 24	25 - 29	30 - 34	35 - 39	40 - 44	45 - 49	50 - 54	55 - 59	60 - 64	65 - 69	70 ขึ้นไป and over		
หญิง	810,831	57,202	78,715	103,926	104,193	99,079	90,524	75,365	61,420	45,188	32,102	21,487	41,631	Female	
ไม่ทำงาน	255,322	44,564	23,655	13,300	13,240	13,555	15,160	16,002	19,106	20,187	20,393	16,735	39,425	Not work	
ทำงาน	553,978	12,638	54,740	90,384	90,704	85,246	75,102	59,182	42,314	25,001	11,709	4,752	2,206	Work	
ผู้จัดการ ข้าราชการระดับอาวุโส และผู้บัญชาตติกฎหมาย	12,738	81	520	1,390	1,945	2,217	2,168	1,773	1,267	825	337	156	60	Managers	
ผู้ประกอบการวิชาชีพด้านต่าง ๆ	26,914	101	1,683	4,644	7,903	3,469	2,971	2,522	2,048	1,205	271	68	30	Professionals	
เจ้าหน้าที่เทคนิค และผู้ประกอบการวิชาชีพ ที่เกี่ยวข้องกับด้านต่าง ๆ	25,129	206	2,368	5,186	5,893	4,451	3,325	2,155	954	426	103	48	13	Technicians and associate professionals	
เสมียน	46,601	379	4,347	13,334	9,447	10,123	4,643	2,504	1,221	435	133	22	12	Clerical support workers	
พนักงานบริการ และผู้จำหน่ายสินค้า	137,125	2,902	10,259	12,896	15,977	18,569	21,335	18,645	19,326	8,909	4,859	2,418	1,030	Service and sales workers	
ผู้ปฏิบัติงานที่มีฝีมือด้านการเกษตร ป่าไม้ และการประมง	11,549	144	263	378	610	769	1,201	1,286	1,597	1,942	2,186	704	469	Skilled agricultural, forestry and fishery workers	
ช่างฝีมือ และผู้ปฏิบัติงานที่เกี่ยวข้อง	47,011	1,071	4,682	9,335	6,544	6,209	6,415	4,357	2,589	3,914	1,333	353	209	Craft and related trades workers	
ผู้ควบคุมเครื่องจักรโรงงานและเครื่องจักร และผู้ปฏิบัติงานด้านการประกอบ	112,932	3,150	15,311	21,217	21,570	19,083	14,450	8,906	5,537	2,416	918	249	125	Plant and machine operators and assemblers	
ผู้ประกอบการอาชีพงานพื้นฐาน	61,390	2,123	6,171	8,546	7,998	8,550	8,419	7,248	5,843	4,198	1,394	670	231	Elementary occupations	
ทหาร	161	3	11	14	18	30	17	24	28	5	8	5	-	Armed forces occupations	
ทำงานแต่ไม่ทราบอาชีพ	72,428	2,479	9,124	13,443	12,800	11,775	10,160	9,761	1,905	727	168	60	27	Work but unknown occupation	
ไม่ทราบ	1,531	-	320	242	250	277	261	181	-	-	-	-	-	Unknown	

ตารางที่ 14 ประชากรอายุ 15 ปีขึ้นไปทำงานในรอบปี จำแนกตามหมวดอาชีพ กลุ่มอายุ เพศ และเขตการปกครอง (ต่อ)

Table 14 Usually economically active population 15 years of age and over by occupation, age group, sex and area (Contd.)

หมวดอาชีพ เพศ และเขตการปกครอง	รวม Total	กลุ่มอายุ Age group												Major occupation group, sex and area
		15 - 19	20 - 24	25 - 29	30 - 34	35 - 39	40 - 44	45 - 49	50 - 54	55 - 59	60 - 64	65 - 69	70 ขึ้นไป and over	
ในเขตเทศบาล	936,519	71,133	90,806	126,201	125,710	113,209	102,174	84,500	70,548	51,276	36,197	23,797	40,970	Municipal area
ไม่ทำงาน	252,205	55,788	25,462	12,833	11,327	10,804	11,783	12,847	16,001	18,274	20,770	17,825	38,492	Not work
ทำงาน	683,177	15,345	65,153	113,162	114,183	102,240	90,203	71,464	54,547	33,003	15,427	5,972	2,477	Work
ผู้จัดการ ข้าราชการระดับอาวุโส และผู้บัญชาตติกฎหมาย	19,822	107	480	1,745	2,585	3,007	3,399	2,882	2,713	1,612	771	353	170	Managers
ผู้ประกอบการวิชาชีพด้านต่าง ๆ	33,690	98	1,700	5,190	11,607	4,126	3,395	2,959	2,520	1,519	350	178	45	Professionals
เจ้าหน้าที่เทคนิค และผู้ประกอบการวิชาชีพ ที่เกี่ยวข้องกับด้านต่าง ๆ	30,274	210	2,269	5,680	6,489	5,392	4,426	2,952	1,691	824	237	87	16	Technicians and associate professionals
เสมียน	49,022	374	3,821	15,229	8,848	11,178	4,534	2,668	1,432	667	223	39	8	Clerical support workers
พนักงานบริการ และผู้จำหน่ายสินค้า	151,454	3,145	12,339	13,972	17,583	19,581	23,689	20,194	20,854	10,282	5,767	2,912	1,137	Service and sales workers
ผู้ปฏิบัติงานที่มีฝีมือด้านการเกษตร ป่าไม้ และการประมง	5,410	14	30	81	77	97	215	120	864	1,378	1,798	380	356	Skilled agricultural, forestry and fishery workers
ช่างฝีมือ และผู้ปฏิบัติงานที่เกี่ยวข้อง	83,867	2,185	8,436	17,660	12,211	11,042	11,278	7,200	5,190	5,337	2,363	601	363	Craft and related trades workers
ผู้ควบคุมเครื่องจักรโรงงานและเครื่องจักร และผู้ปฏิบัติงานด้านการประกอบ	185,048	4,906	22,238	32,376	35,079	30,690	24,101	16,524	10,710	5,635	2,014	615	160	Plant and machine operators and assemblers
ผู้ประกอบการอาชีพงานพื้นฐาน	63,585	2,293	7,046	10,476	9,345	8,223	7,579	6,504	5,554	4,252	1,481	657	176	Elementary occupations
ทหาร	1,362	8	282	115	104	116	115	184	223	176	30	5	6	Armed forces occupations
ทำงานแต่ไม่ทราบอาชีพ	59,642	2,005	6,511	10,639	10,254	8,788	7,471	9,278	2,795	1,320	394	145	42	Work but unknown occupation
ไม่ทราบ	1,138	-	191	206	200	165	188	188	-	-	-	-	-	Unknown

ตารางที่ 14 ประชากรอายุ 15 ปีขึ้นไปทำงานในรอบปี จำแนกตามหมวดอาชีพ กลุ่มอายุ เพศ และเขตการปกครอง (ต่อ)

Table 14 Usually economically active population 15 years of age and over by occupation, age group, sex and area (Contd.)

หมวดอาชีพ เพศ และเขตการปกครอง	รวม Total	กลุ่มอายุ Age group													Major occupation group, sex and area
		15 - 19	20 - 24	25 - 29	30 - 34	35 - 39	40 - 44	45 - 49	50 - 54	55 - 59	60 - 64	65 - 69	70 ขึ้นไป and over		
ชาย	453,531	37,743	44,802	61,753	63,033	55,037	50,485	40,374	33,132	23,167	16,603	10,972	16,430	Male	
ไม่ทำงาน	96,743	29,195	11,717	4,281	3,173	2,681	2,761	2,931	3,860	5,251	7,932	7,739	15,221	Not work	
ทำงาน	356,174	8,547	32,992	57,331	59,745	52,302	47,620	37,336	29,272	17,916	8,671	3,233	1,209	Work	
ผู้จัดการ ข้าราชการระดับอาวุโส และผู้บัญชาตติกฎหมาย	12,721	65	246	917	1,454	1,816	2,275	1,963	1,971	1,085	557	252	120	Managers	
ผู้ประกอบการวิชาชีพด้านต่าง ๆ	15,457	46	715	2,140	5,535	1,949	1,507	1,343	1,128	740	189	135	30	Professionals	
เจ้าหน้าที่เทคนิค และผู้ประกอบการวิชาชีพ ที่เกี่ยวข้องกับด้านต่าง ๆ	13,832	77	709	2,178	2,710	2,447	2,311	1,594	1,049	524	174	48	10	Technicians and associate professionals	
เสมียน	16,395	147	1,054	5,303	2,403	3,820	1,540	998	622	362	118	24	3	Clerical support workers	
พนักงานบริการ และผู้จำหน่ายสินค้า	62,997	1,467	5,767	5,616	7,338	7,392	9,736	7,975	8,977	4,283	2,639	1,321	486	Service and sales workers	
ผู้ปฏิบัติงานที่มีฝีมือด้านการเกษตร ป่าไม้ และการประมง	2,784	6	27	75	68	58	114	91	421	678	948	152	145	Skilled agricultural, forestry and fishery workers	
ช่างฝีมือ และผู้ปฏิบัติงานที่เกี่ยวข้อง	55,882	1,438	5,098	11,449	8,496	7,850	7,840	4,885	3,622	3,267	1,386	365	185	Craft and related trades workers	
ผู้ควบคุมเครื่องจักรโรงงานและเครื่องจักร และผู้ปฏิบัติงานด้านการประกอบ	110,782	2,814	11,717	17,863	20,747	18,306	14,900	10,905	7,289	4,037	1,637	469	98	Plant and machine operators and assemblers	
ผู้ประกอบการอาชีพงานพื้นฐาน	31,521	1,229	3,914	5,864	5,240	3,784	3,373	2,640	2,411	1,909	701	358	100	Elementary occupations	
ทหาร	1,288	8	274	109	98	98	108	179	208	176	24	2	6	Armed forces occupations	
ทำงานแต่ไม่ทราบอาชีพ	32,516	1,251	3,470	5,820	5,657	4,782	3,917	4,762	1,575	854	297	105	26	Work but unknown occupation	
ไม่ทราบ	614	-	94	140	115	54	104	107	-	-	-	-	-	Unknown	

ตารางที่ 14 ประชากรอายุ 15 ปีขึ้นไปทำงานในรอบปี จำแนกตามหมวดอาชีพ กลุ่มอายุ เพศ และเขตการปกครอง (ต่อ)

Table 14 Usually economically active population 15 years of age and over by occupation, age group, sex and area (Contd.)

หมวดอาชีพ เพศ และเขตการปกครอง	รวม Total	กลุ่มอายุ Age group													Major occupation group, sex and area
		15 - 19	20 - 24	25 - 29	30 - 34	35 - 39	40 - 44	45 - 49	50 - 54	55 - 59	60 - 64	65 - 69	70 ขึ้นไป and over		
หญิง	482,988	33,391	46,003	64,448	62,676	58,172	51,689	44,125	37,416	28,110	19,594	12,825	24,539	Female	
ไม่ทำงาน	155,462	26,593	13,745	8,551	8,154	8,122	9,022	9,916	12,141	13,023	12,838	10,086	23,271	Not work	
ทำงาน	327,002	6,798	32,161	55,831	54,437	49,939	42,582	34,129	25,275	15,087	6,756	2,739	1,268	Work	
ผู้จัดการ ข้าราชการระดับอาวุโส และผู้บัญชาตติกฎหมาย	7,101	41	234	829	1,131	1,191	1,125	919	742	526	213	100	50	Managers	
ผู้ประกอบการวิชาชีพด้านต่าง ๆ	18,233	53	985	3,051	6,072	2,177	1,889	1,616	1,393	779	161	43	15	Professionals	
เจ้าหน้าที่เทคนิค และผู้ประกอบการวิชาชีพ ที่เกี่ยวข้องกับด้านต่าง ๆ	16,442	133	1,560	3,502	3,779	2,945	2,115	1,358	642	301	62	38	5	Technicians and associate professionals	
เสมียน	32,627	227	2,767	9,926	6,445	7,358	2,994	1,670	811	306	104	15	5	Clerical support workers	
พนักงานบริการ และผู้จำหน่ายสินค้า	88,456	1,678	6,572	8,356	10,245	12,189	13,953	12,219	11,877	5,999	3,127	1,591	651	Service and sales workers	
ผู้ปฏิบัติงานที่มีฝีมือด้านการเกษตร ป่าไม้ และการประมง	2,627	8	3	6	9	39	101	28	443	700	850	228	211	Skilled agricultural, forestry and fishery workers	
ช่างฝีมือ และผู้ปฏิบัติงานที่เกี่ยวข้อง	27,985	747	3,338	6,211	3,715	3,191	3,438	2,315	1,568	2,070	977	236	178	Craft and related trades workers	
ผู้ควบคุมเครื่องจักรโรงงานและเครื่องจักร และผู้ปฏิบัติงานด้านการประกอบ	74,266	2,092	10,521	14,513	14,332	12,384	9,201	5,619	3,421	1,597	376	146	62	Plant and machine operators and assemblers	
ผู้ประกอบการอาชีพงานพื้นฐาน	32,063	1,063	3,132	4,612	4,106	4,439	4,206	3,865	3,143	2,343	780	299	76	Elementary occupations	
ทหาร	74	-	8	6	6	18	7	4	15	-	6	3	-	Armed forces occupations	
ทำงานแต่ไม่ทราบอาชีพ	27,126	754	3,041	4,819	4,598	4,007	3,553	4,516	1,220	466	98	39	15	Work but unknown occupation	
ไม่ทราบ	524	-	97	66	85	111	84	81	-	-	-	-	-	Unknown	

ตารางที่ 14 ประชากรอายุ 15 ปีขึ้นไปทำงานในรอบปี จำแนกตามหมวดอาชีพ กลุ่มอายุ เพศ และเขตการปกครอง (ต่อ)

Table 14 Usually economically active population 15 years of age and over by occupation, age group, sex and area (Contd.)

หมวดอาชีพ เพศ และเขตการปกครอง	รวม Total	กลุ่มอายุ Age group												Major occupation group, sex and area
		15 - 19	20 - 24	25 - 29	30 - 34	35 - 39	40 - 44	45 - 49	50 - 54	55 - 59	60 - 64	65 - 69	70 ขึ้นไป and over	
นอกเขตเทศบาล	641,388	48,147	63,148	77,814	83,221	80,233	77,163	62,444	48,091	32,611	23,308	15,456	29,752	Non-municipal area
ไม่ทำงาน	159,488	34,692	16,813	7,406	7,015	7,140	8,076	8,018	9,610	10,103	12,030	11,004	27,582	Not work
ทำงาน	480,019	13,455	45,860	70,033	75,875	72,816	68,847	54,242	38,481	22,509	11,278	4,452	2,170	Work
ผู้จัดการ ข้าราชการระดับอาวุโส และผู้บัญชาตติกกฎหมาย	15,114	77	511	1,131	1,876	2,498	2,937	2,498	1,733	1,028	585	194	46	Managers
ผู้ประกอบการวิชาชีพด้านต่าง ๆ	15,715	81	1,101	2,593	3,438	2,418	2,084	1,659	1,271	782	196	69	23	Professionals
เจ้าหน้าที่เทคนิค และผู้ประกอบการวิชาชีพ ที่เกี่ยวข้องกับด้านต่าง ๆ	16,983	154	1,269	2,802	3,640	3,076	2,598	1,843	929	446	149	42	36	Technicians and associate professionals
เสมียน	20,099	271	2,225	4,650	4,136	3,852	2,430	1,351	795	296	68	14	11	Clerical support workers
พนักงานบริการ และผู้จำหน่ายสินค้า	86,646	2,347	6,780	7,969	10,174	10,744	12,485	11,073	14,387	5,214	3,158	1,579	736	Service and sales workers
ผู้ปฏิบัติงานที่มีฝีมือด้านการเกษตร ป่าไม้ และการประมง	21,147	360	721	1,094	1,496	1,778	2,524	2,908	2,625	2,687	3,241	1,092	622	Skilled agricultural, forestry and fishery workers
ช่างฝีมือ และผู้ปฏิบัติงานที่เกี่ยวข้อง	52,805	1,073	4,139	8,435	8,055	8,521	8,305	5,477	3,114	4,261	913	358	153	Craft and related trades workers
ผู้ควบคุมเครื่องจักรโรงงานและเครื่องจักร และผู้ปฏิบัติงานด้านการประกอบ	99,298	2,841	10,716	15,663	17,928	16,444	14,329	9,906	6,471	3,003	1,539	295	162	Plant and machine operators and assemblers
ผู้ประกอบการอาชีพงานพื้นฐาน	57,732	2,505	6,205	8,097	8,283	7,690	7,560	6,210	5,025	3,839	1,231	738	350	Elementary occupations
ทหาร	900	12	154	51	84	63	128	139	137	106	18	6	-	Armed forces occupations
ทำงานแต่ไม่ทราบอาชีพ	93,581	3,734	12,040	17,548	16,765	15,732	13,467	11,178	1,995	846	181	63	32	Work but unknown occupation
ไม่ทราบ	1,881	-	475	374	332	277	241	183	-	-	-	-	-	Unknown

ตารางที่ 14 ประชากรอายุ 15 ปีขึ้นไปทำงานในรอบปี จำแนกตามหมวดอาชีพ กลุ่มอายุ เพศ และเขตการปกครอง (ต่อ)

Table 14 Usually economically active population 15 years of age and over by occupation, age group, sex and area (Contd.)

หมวดอาชีพ เพศ และเขตการปกครอง	รวม Total	กลุ่มอายุ Age group												Major occupation group, sex and area
		15 - 19	20 - 24	25 - 29	30 - 34	35 - 39	40 - 44	45 - 49	50 - 54	55 - 59	60 - 64	65 - 69	70 ขึ้นไป and over	
ชาย	313,545	24,336	30,437	38,335	41,704	39,326	38,328	31,204	24,087	15,533	10,800	6,794	12,661	Male
ไม่ทำงาน	59,627	16,721	6,903	2,657	1,928	1,707	1,938	1,931	2,645	2,939	4,475	4,355	11,428	Not work
ทำงาน	253,043	7,615	23,282	35,480	39,609	37,508	36,327	29,189	21,442	12,594	6,325	2,439	1,233	Work
ผู้จัดการ ข้าราชการระดับอาวุโส และผู้บัญชาตติกฎหมาย	9,477	37	226	570	1,062	1,472	1,894	1,643	1,208	730	462	138	36	Managers
ผู้ประกอบการวิชาชีพด้านต่าง ๆ	7,035	33	404	1,000	1,608	1,126	1,002	753	616	357	85	45	7	Professionals
เจ้าหน้าที่เทคนิค และผู้ประกอบการวิชาชีพ ที่เกี่ยวข้องกับด้านต่าง ๆ	8,296	81	461	1,118	1,525	1,570	1,388	1,046	618	321	108	33	28	Technicians and associate professionals
เสมียน	6,125	119	645	1,241	1,134	1,087	781	516	384	167	39	7	4	Clerical support workers
พนักงานบริการ และผู้จำหน่ายสินค้า	37,977	1,124	3,092	3,430	4,442	4,363	5,102	4,647	6,938	2,303	1,426	753	357	Service and sales workers
ผู้ปฏิบัติงานที่มีฝีมือด้านการเกษตร ป่าไม้ และการประมง	12,225	224	461	722	895	1,048	1,424	1,649	1,472	1,445	1,905	617	363	Skilled agricultural, forestry and fishery workers
ช่างฝีมือ และผู้ปฏิบัติงานที่เกี่ยวข้อง	33,779	748	2,794	5,311	5,227	5,504	5,328	3,435	2,093	2,417	558	241	122	Craft and related trades workers
ผู้ควบคุมเครื่องจักรโรงงานและเครื่องจักร และผู้ปฏิบัติงานด้านการประกอบ	60,632	1,784	5,927	8,959	10,690	9,745	9,079	6,620	4,355	2,185	997	193	100	Plant and machine operators and assemblers
ผู้ประกอบการอาชีพงานพื้นฐาน	28,405	1,446	3,165	4,163	4,390	3,579	3,347	2,827	2,325	1,984	617	367	195	Elementary occupations
ทหาร	812	10	152	44	72	51	119	120	124	101	16	4	-	Armed forces occupations
ทำงานแต่ไม่ทราบอาชีพ	48,279	2,010	5,957	8,924	8,563	7,964	6,861	5,933	1,310	585	111	41	19	Work but unknown occupation
ไม่ทราบ	875	-	252	198	167	111	63	84	-	-	-	-	-	Unknown

ตารางที่ 14 ประชากรอายุ 15 ปีขึ้นไปทำงานในรอบปี จำแนกตามหมวดอาชีพ กลุ่มอายุ เพศ และเขตการปกครอง (ต่อ)

Table 14 Usually economically active population 15 years of age and over by occupation, age group, sex and area (Contd.)

หมวดอาชีพ เพศ และเขตการปกครอง	รวม Total	กลุ่มอายุ Age group													Major occupation group, sex and area
		15 - 19	20 - 24	25 - 29	30 - 34	35 - 39	40 - 44	45 - 49	50 - 54	55 - 59	60 - 64	65 - 69	70 ขึ้นไป and over		
หญิง	327,843	23,811	32,711	39,478	41,517	40,907	38,835	31,240	24,004	17,078	12,508	8,662	17,091	Female	
ไม่ทำงาน	99,861	17,971	9,911	4,749	5,086	5,433	6,138	6,087	6,965	7,164	7,555	6,649	16,154	Not work	
ทำงาน	226,976	5,840	22,578	34,553	36,266	35,308	32,520	25,053	17,039	9,914	4,953	2,013	938	Work	
ผู้จัดการ ข้าราชการระดับอาวุโส และผู้บัญชาตติกฎหมาย	5,637	39	286	561	814	1,026	1,043	855	525	298	124	56	10	Managers	
ผู้ประกอบการวิชาชีพด้านต่าง ๆ	8,681	48	697	1,593	1,831	1,292	1,082	906	655	425	110	25	15	Professionals	
เจ้าหน้าที่เทคนิค และผู้ประกอบการวิชาชีพ ที่เกี่ยวข้องกับด้านต่าง ๆ	8,687	73	808	1,684	2,114	1,506	1,210	797	311	125	41	10	8	Technicians and associate professionals	
เสมียน	13,974	152	1,580	3,409	3,002	2,765	1,649	835	411	129	28	7	7	Clerical support workers	
พนักงานบริการ และผู้จำหน่ายสินค้า	48,669	1,224	3,687	4,540	5,732	6,380	7,382	6,426	7,449	2,910	1,732	827	379	Service and sales workers	
ผู้ปฏิบัติงานที่มีฝีมือด้านการเกษตร ป่าไม้ และการประมง	8,922	136	260	372	601	730	1,100	1,258	1,154	1,242	1,336	476	258	Skilled agricultural, forestry and fishery workers	
ช่างฝีมือ และผู้ปฏิบัติงานที่เกี่ยวข้อง	19,025	324	1,345	3,124	2,828	3,017	2,977	2,042	1,021	1,844	356	116	31	Craft and related trades workers	
ผู้ควบคุมเครื่องจักรโรงงานและเครื่องจักร และผู้ปฏิบัติงานด้านการประกอบ	38,666	1,058	4,790	6,704	7,238	6,699	5,249	3,287	2,116	819	541	103	62	Plant and machine operators and assemblers	
ผู้ประกอบการอาชีพงานพื้นฐาน	29,327	1,059	3,040	3,934	3,892	4,111	4,213	3,383	2,700	1,855	614	371	155	Elementary occupations	
ทหาร	87	3	3	8	12	13	9	20	13	5	2	2	-	Armed forces occupations	
ทำงานแต่ไม่ทราบอาชีพ	45,302	1,724	6,083	8,624	8,202	7,768	6,606	5,245	686	261	70	21	12	Work but unknown occupation	
ไม่ทราบ	1,007	-	222	176	165	166	177	100	-	-	-	-	-	Unknown	

ตารางที่ 15 ประชากรอายุ 15 ปีขึ้นไปทำงานในรอบปี จำแนกตามหมวดอุตสาหกรรม กลุ่มอายุ เพศ และเขตการปกครอง
Table 15 Usually economically active population 15 years of age and over by industry, age group, sex and area

หมวดอุตสาหกรรม เพศ และเขตการปกครอง	รวม Total	กลุ่มอายุ Age group												Major industry group, sex and area
		15 - 19	20 - 24	25 - 29	30 - 34	35 - 39	40 - 44	45 - 49	50 - 54	55 - 59	60 - 64	65 - 69	70 ขึ้นไป and over	
ยอดรวม	1,163,196	28,801	111,013	183,196	190,058	175,056	159,050	125,707	93,028	55,511	26,705	10,424	4,647	Total
เกษตรกรรม การป่าไม้ และการประมง	29,579	581	1,192	1,524	2,035	2,406	3,139	3,391	3,873	4,083	4,708	1,594	1,052	Agriculture, forestry and fishing
การทำเหมืองแร่ และเหมืองหิน	300	8	23	38	58	49	39	35	23	10	12	2	3	Mining and quarrying
การผลิต	489,359	14,047	58,072	100,288	88,794	77,748	61,974	39,983	24,060	15,902	6,006	1,651	833	Manufacturing
การไฟฟ้า ก๊าซ ไอน้ำ และระบบปรับอากาศ	2,297	13	212	407	313	426	305	235	209	144	34	-	-	Electricity, gas, steam and air conditioning supply
การจัดหาน้ำ การจัดการ และการบำบัดน้ำเสีย ของเสีย และสิ่งปฏิกูล	1,295	3	44	467	263	88	214	76	63	58	19	-	-	Water supply; sewerage, waste management and remediation activities
การก่อสร้าง	32,328	797	1,889	3,629	5,562	5,210	5,413	4,141	2,712	1,631	869	360	115	Construction
การขายส่งและการขายปลีก การซ่อมยานยนต์และจักรยานยนต์	161,312	3,928	14,741	18,526	27,142	20,319	19,417	16,226	23,775	8,692	4,933	2,507	1,107	Wholesale and retail trade; repair of motor vehicles motorcycles
การขนส่ง และสถานที่เก็บสินค้า	62,008	1,006	3,409	6,798	8,785	9,535	10,621	9,176	6,561	3,907	1,628	480	103	Transportation and storage
ที่พักแรมและบริการด้านอาหาร	88,904	2,431	8,083	8,606	10,234	12,020	14,134	11,744	9,869	6,359	3,370	1,521	533	Accommodation and food service activities
ข้อมูลข่าวสารและการสื่อสาร	3,552	45	357	688	660	513	509	388	209	120	36	22	5	Information and communication
กิจกรรมทางการเงินและการประกันภัย	29,619	73	1,276	3,538	4,847	7,890	6,036	4,125	1,270	426	90	33	16	Financial and insurance activities
กิจกรรมอสังหาริมทรัพย์	5,036	39	201	463	659	703	728	727	554	484	274	145	60	Real estate activities
กิจกรรมทางวิชาชีพ วิทยาศาสตร์ และเทคนิค	10,601	85	924	2,076	2,302	2,124	1,279	768	584	271	106	68	13	Professional, scientific and technical activities
กิจกรรมการบริหาร และการบริการสนับสนุน	18,361	389	902	1,772	2,349	2,469	3,054	2,518	2,265	1,586	623	328	105	Administrative and support service activities
การบริหารราชการ การป้องกันประเทศ และการประกันสังคมภาคบังคับ	29,669	215	1,698	3,470	3,959	4,103	4,763	4,279	3,875	2,509	574	169	54	Public administration and defence; compulsory social security
การศึกษา	22,089	145	1,131	2,968	3,451	2,821	2,910	3,064	3,020	1,951	415	174	38	Education
กิจกรรมด้านสุขภาพและงานสังคมสงเคราะห์	15,022	215	1,478	2,777	2,816	2,284	1,854	1,500	1,127	642	216	86	27	Human health and social work activities
ศิลปะ ความบันเทิง และนันทนาการ	10,753	248	709	1,347	1,445	1,388	1,483	1,207	1,036	728	741	289	132	Arts, entertainment and recreation
กิจกรรมบริการด้านอื่น ๆ	42,978	735	2,531	5,472	5,811	6,141	5,934	5,117	4,542	4,547	1,236	609	301	Other service activities
กิจกรรมการจ้างงานในครัวเรือนส่วนบุคคล กิจกรรมการผลิตสินค้าและบริการ ที่ทำขึ้นเองเพื่อใช้ในครัวเรือน ซึ่งไม่สามารถ จำแนกกิจกรรมได้อย่างชัดเจน	21,750	668	1,756	2,544	2,871	2,848	3,017	2,752	2,497	1,450	812	384	151	Activities of households as employers; undifferentiated goods and services-producing activities of households for own use
กิจกรรมขององค์การระหว่างประเทศ และภาคีสมาชิก	53	-	-	3	13	3	5	6	8	12	3	-	-	Activities of extraterritorial organizations and bodies
ไม่ทราบ	86,331	3,130	10,385	15,793	15,687	13,966	12,223	14,250	897	-	-	-	-	Unknown

ตารางที่ 15 ประชากรอายุ 15 ปีขึ้นไปทำงานในรอบปี จำแนกตามหมวดอุตสาหกรรม กลุ่มอายุ เพศ และเขตการปกครอง (ต่อ)

Table 15 Usually economically active population 15 years of age and over by industry, age group, sex and area (Contd.)

หมวดอุตสาหกรรม เพศ และเขตการปกครอง	รวม Total	กลุ่มอายุ Age group												Major industry group, sex and area
		15 - 19	20 - 24	25 - 29	30 - 34	35 - 39	40 - 44	45 - 49	50 - 54	55 - 59	60 - 64	65 - 69	70 ขึ้นไป and over	
ชาย	609,218	16,162	56,273	92,812	99,354	89,810	83,947	66,525	50,714	30,510	14,996	5,672	2,442	Male
เกษตรกรรม การป่าไม้ และการประมง	16,928	364	813	1,053	1,288	1,436	1,784	1,926	2,065	2,125	2,694	836	544	Agriculture, forestry and fishing
การทำเหมืองแร่ และเหมืองหิน	210	8	10	25	38	31	34	25	21	7	7	2	3	Mining and quarrying
การผลิต	257,116	7,842	29,498	51,574	46,805	40,351	32,630	21,326	13,276	8,978	3,399	977	459	Manufacturing
การไฟฟ้า ก๊าซ ไอน้ำ และระบบปรับอากาศ	1,860	13	145	367	253	355	231	178	161	133	25	-	-	Electricity, gas, steam and air conditioning supply
การจัดหาน้ำ การจัดการ และการบำบัดน้ำเสีย ของเสีย และสิ่งปฏิกูล	984	3	19	365	219	49	190	35	41	46	16	-	-	Water supply; sewerage, waste management and remediation activities
การก่อสร้าง	25,972	634	1,461	2,600	4,351	4,153	4,502	3,428	2,280	1,408	732	321	102	Construction
การขายส่งและการขายปลีก การซ่อมยานยนต์และจักรยานยนต์	78,351	2,149	7,432	8,922	13,316	9,537	9,440	7,424	11,963	4,066	2,375	1,206	521	Wholesale and retail trade; repair of motor vehicles motorcycles
การขนส่ง และสถานที่เก็บสินค้า	50,842	798	2,524	4,923	6,942	7,667	8,766	7,855	5,830	3,504	1,516	425	92	Transportation and storage
ที่พักแรมและบริการด้านอาหาร	34,478	1,302	3,808	3,717	4,098	4,341	5,339	4,105	3,432	2,233	1,333	579	189	Accommodation and food service activities
ข้อมูลข่าวสารและการสื่อสาร	1,894	27	178	325	307	283	297	210	145	83	28	10	2	Information and communication
กิจกรรมทางการเงินและการประกันภัย	12,939	39	415	1,298	2,045	3,138	2,929	2,047	703	241	56	18	8	Financial and insurance activities
กิจกรรมอสังหาริมทรัพย์	2,327	16	87	153	320	363	280	342	267	237	150	75	37	Real estate activities
กิจกรรมทางวิชาชีพ วิทยาศาสตร์ และเทคนิค	3,809	32	219	499	787	877	462	334	325	155	66	46	8	Professional, scientific and technical activities
กิจกรรมการบริหาร และการบริการสนับสนุน	8,543	215	342	703	909	985	1,217	1,251	1,291	993	381	193	62	Administrative and support service activities
การบริหารราชการ การป้องกันประเทศ และการประกันสังคมภาคบังคับ	19,210	144	1,173	1,819	2,267	2,668	3,230	2,797	2,653	1,882	406	130	40	Public administration and defence; compulsory social security
การศึกษา	7,942	76	367	926	1,175	1,073	1,066	1,096	1,166	762	127	98	10	Education
กิจกรรมด้านสุขภาพและงานสังคมสงเคราะห์	3,943	55	306	583	594	615	583	459	379	220	104	32	12	Human health and social work activities
ศิลปะ ความบันเทิง และนันทนาการ	6,175	94	355	671	809	744	859	775	701	444	471	170	83	Arts, entertainment and recreation
กิจกรรมบริการด้านอื่น ๆ	21,148	420	1,372	2,858	2,956	2,702	2,593	2,290	2,348	2,307	722	386	194	Other service activities
กิจกรรมการจ้างงานในครัวเรือนส่วนบุคคล กิจกรรมการผลิตสินค้าและบริการ ที่ทำขึ้นเองเพื่อใช้ในครัวเรือน ซึ่งไม่สามารถ จำแนกกิจกรรมได้อย่างชัดเจน	11,068	261	782	1,396	1,724	1,487	1,481	1,428	1,203	676	387	168	75	Activities of households as employers; undifferentiated goods and services-producing activities of households for own use
กิจกรรมขององค์การระหว่างประเทศ และภาคีสมาชิก	35	-	-	3	8	-	-	3	8	10	3	-	-	Activities of extraterritorial organizations and bodies
ไม่ทราบ	43,443	1,670	4,966	8,030	8,145	6,953	6,034	7,191	454	-	-	-	-	Unknown

ตารางที่ 15 ประชากรอายุ 15 ปีขึ้นไปทำงานในรอบปี จำแนกตามหมวดอุตสาหกรรม กลุ่มอายุ เพศ และเขตการปกครอง (ต่อ)

Table 15 Usually economically active population 15 years of age and over by industry, age group, sex and area (Contd.)

หมวดอุตสาหกรรม เขต และเขตการปกครอง	รวม Total	กลุ่มอายุ Age group													Major industry group, sex and area
		15 - 19	20 - 24	25 - 29	30 - 34	35 - 39	40 - 44	45 - 49	50 - 54	55 - 59	60 - 64	65 - 69	70 ขึ้นไป and over		
หญิง	553,978	12,638	54,740	90,384	90,704	85,246	75,102	59,182	42,314	25,001	11,709	4,752	2,206	Female	
เกษตรกรรม การป่าไม้ และการประมง	12,651	217	379	471	747	970	1,355	1,465	1,808	1,959	2,014	758	508	Agriculture, forestry and fishing	
การทำเหมืองแร่ และเหมืองหิน	89	-	13	13	20	19	5	10	2	2	4	-	-	Mining and quarrying	
การผลิต	232,243	6,205	28,574	48,714	41,989	37,397	29,344	18,657	10,784	6,923	2,607	674	374	Manufacturing	
การไฟฟ้า ก๊าซ ไอน้ำ และระบบปรับอากาศ	437	-	66	40	61	71	74	57	48	11	9	-	-	Electricity, gas, steam and air conditioning supply	
การจัดหาน้ำ การจัดการ และการบำบัดน้ำเสีย ของเสีย และสิ่งปฏิกูล	311	-	25	102	44	38	23	41	21	13	3	-	-	Water supply; sewerage, waste management and remediation activities	
การก่อสร้าง	6,356	163	428	1,029	1,211	1,057	910	712	433	223	137	40	13	Construction	
การขายส่งและการขายปลีก การซ่อมยานยนต์และจักรยานยนต์	82,961	1,779	7,309	9,604	13,825	10,783	9,977	8,802	11,811	4,626	2,558	1,301	585	Wholesale and retail trade; repair of motor vehicles motorcycles	
การขนส่ง และสถานที่เก็บสินค้า	11,167	207	885	1,875	1,843	1,868	1,854	1,321	731	403	112	55	12	Transportation and storage	
ที่พักแรมและบริการด้านอาหาร	54,426	1,129	4,275	4,889	6,136	7,679	8,795	7,639	6,437	4,126	2,037	941	344	Accommodation and food service activities	
ข้อมูลข่าวสารและการสื่อสาร	1,658	19	180	364	353	230	212	178	64	37	8	12	3	Information and communication	
กิจกรรมทางการเงินและการประกันภัย	16,680	34	861	2,240	2,801	4,752	3,107	2,078	567	184	34	15	8	Financial and insurance activities	
กิจกรรมอสังหาริมทรัพย์	2,709	22	114	310	340	340	448	384	287	247	124	70	23	Real estate activities	
กิจกรรมทางวิชาชีพ วิทยาศาสตร์ และเทคนิค	6,792	53	705	1,577	1,515	1,247	817	434	259	116	40	22	5	Professional, scientific and technical activities	
กิจกรรมการบริหาร และการบริการสนับสนุน	9,817	174	559	1,068	1,440	1,484	1,838	1,267	973	593	242	136	42	Administrative and support service activities	
การบริหารราชการ การป้องกันประเทศ และการประกันสังคมภาคบังคับ	10,458	70	525	1,651	1,693	1,435	1,533	1,482	1,221	626	169	39	14	Public administration and defence; compulsory social security	
การศึกษา	14,147	69	764	2,041	2,277	1,748	1,844	1,968	1,854	1,189	288	76	28	Education	
กิจกรรมด้านสุขภาพและงานสังคมสงเคราะห์	11,080	160	1,172	2,194	2,222	1,669	1,272	1,041	748	422	112	54	14	Human health and social work activities	
ศิลปะ ความบันเทิง และนันทนาการ	4,578	154	354	675	637	644	624	433	335	284	270	119	49	Arts, entertainment and recreation	
กิจกรรมบริการด้านอื่น ๆ	21,830	315	1,159	2,614	2,855	3,439	3,341	2,827	2,194	2,241	515	224	107	Other service activities	
กิจกรรมการจ้างงานในครัวเรือนส่วนบุคคล กิจกรรมการผลิตสินค้าและบริการ ที่ทำขึ้นเองเพื่อใช้ในครัวเรือน ซึ่งไม่สามารถ จำแนกกิจกรรมได้อย่างชัดเจน	10,682	407	974	1,148	1,148	1,360	1,536	1,324	1,294	774	425	216	76	Activities of households as employers; undifferentiated goods- and services-producing activities of households for own use	
กิจกรรมขององค์การระหว่างประเทศ และภาคีสมาชิก	18	-	-	-	5	3	5	3	-	3	-	-	-	Activities of extraterritorial organizations and bodies	
ไม่ทราบ	42,888	1,460	5,419	7,763	7,542	7,013	6,189	7,059	443	-	-	-	-	Unknown	

ตารางที่ 15 ประชากรอายุ 15 ปีขึ้นไปทำงานในรอบปี จำแนกตามหมวดอุตสาหกรรม กลุ่มอายุ เพศ และเขตการปกครอง (ต่อ)

Table 15 Usually economically active population 15 years of age and over by industry, age group, sex and area (Contd.)

หมวดอุตสาหกรรม เพศ และเขตการปกครอง	รวม Total	กลุ่มอายุ Age group												Major industry group, sex and area
		15 - 19	20 - 24	25 - 29	30 - 34	35 - 39	40 - 44	45 - 49	50 - 54	55 - 59	60 - 64	65 - 69	70 ขึ้นไป and over	
ในเขตเทศบาล	683,177	15,345	65,153	113,162	114,183	102,240	90,203	71,464	54,547	33,003	15,427	5,972	2,477	Municipal area
เกษตรกรรม การป่าไม้ และการประมง	5,553	42	89	168	143	195	161	113	872	1,315	1,720	377	357	Agriculture, forestry and fishing
การทำเหมืองแร่ และเหมืองหิน	189	2	7	27	32	38	19	22	18	10	9	2	3	Mining and quarrying
การผลิต	305,598	8,265	37,376	67,794	55,730	47,347	36,421	23,468	14,562	9,396	3,680	1,056	503	Manufacturing
การไฟฟ้า ก๊าซ ไอน้ำ และระบบปรับอากาศ	1,616	11	184	337	225	283	196	149	134	78	20	-	-	Electricity, gas, steam and air conditioning supply
การจัดหาน้ำ การจัดการ และการบำบัดน้ำเสีย ของเสีย และสิ่งปฏิกูล	1,017	-	37	411	214	44	156	50	55	39	11	-	-	Water supply; sewerage, waste management and remediation activities
การก่อสร้าง	18,465	438	1,086	2,155	3,014	2,699	3,075	2,418	1,691	1,041	541	229	79	Construction
การขายส่งและการขายปลีก การซ่อมยานยนต์และจักรยานยนต์	101,496	2,102	8,422	11,565	19,109	13,039	12,142	10,037	13,614	5,784	3,289	1,665	729	Wholesale and retail trade; repair of motor vehicles motorcycles
การขนส่ง และสถานที่เก็บสินค้า	38,073	558	1,941	3,982	5,334	5,775	6,437	5,669	4,252	2,611	1,083	355	78	Transportation and storage
ที่พักแรมและบริการด้านอาหาร	59,867	1,748	6,261	5,845	6,614	7,983	9,288	7,599	6,613	4,305	2,209	1,066	335	Accommodation and food service activities
ข้อมูลข่าวสารและการสื่อสาร	2,256	30	204	453	409	302	340	242	149	80	25	20	2	Information and communication
กิจกรรมทางการเงินและการประกันภัย	23,207	42	885	2,563	3,532	6,519	4,977	3,358	935	296	66	29	6	Financial and insurance activities
กิจกรรมอสังหาริมทรัพย์	3,086	16	107	317	413	405	422	467	354	298	173	73	41	Real estate activities
กิจกรรมทางวิชาชีพ วิทยาศาสตร์ และเทคนิค	6,819	50	632	1,360	1,384	1,466	773	439	380	168	95	59	13	Professional, scientific and technical activities
กิจกรรมการบริหาร และการบริการสนับสนุน	11,300	201	546	1,184	1,696	1,491	1,844	1,457	1,239	955	407	217	63	Administrative and support service activities
การบริหารราชการ การป้องกันประเทศ และการประกันสังคมภาคบังคับ	18,564	107	1,136	2,238	2,556	2,655	2,929	2,604	2,409	1,508	316	77	28	Public administration and defence; compulsory social security
การศึกษา	14,098	53	611	1,948	2,224	1,829	1,802	1,968	1,971	1,281	265	130	19	Education
กิจกรรมด้านสุขภาพและงานสังคมสงเคราะห์	10,469	160	1,060	1,972	1,956	1,552	1,240	994	823	482	155	63	12	Human health and social work activities
ศิลปะ ความบันเทิง และนันทนาการ	3,862	81	267	629	576	498	502	380	355	294	190	66	25	Arts, entertainment and recreation
กิจกรรมบริการด้านอื่น ๆ	24,998	385	1,389	3,389	3,682	3,702	3,421	3,005	2,487	2,330	741	335	131	Other service activities
กิจกรรมการจ้างงานในครัวเรือนส่วนบุคคล กิจกรรมการผลิตสินค้าและบริการ ที่ทำขึ้นเองเพื่อใช้ในครัวเรือน ซึ่งไม่สามารถ จำแนกกิจกรรมได้อย่างชัดเจน	11,090	376	1,028	1,479	1,637	1,339	1,422	1,266	1,178	726	431	156	54	Activities of households as employers; undifferentiated goods and services-producing activities of households for own use
กิจกรรมขององค์การระหว่างประเทศ และภาคีสมาชิก	30	-	-	-	8	3	2	3	6	5	3	-	-	Activities of extraterritorial organizations and bodies
ไม่ทราบ	21,523	678	1,885	3,349	3,695	3,077	2,634	5,755	449	-	-	-	-	Unknown

ตารางที่ 15 ประชากรอายุ 15 ปีขึ้นไปทำงานในรอบปี จำแนกตามหมวดอุตสาหกรรม กลุ่มอายุ เพศ และเขตการปกครอง (ต่อ)

Table 15 Usually economically active population 15 years of age and over by industry, age group, sex and area (Contd.)

หมวดอุตสาหกรรม เพศ และเขตการปกครอง	รวม Total	กลุ่มอายุ Age group													Major industry group, sex and area
		15 - 19	20 - 24	25 - 29	30 - 34	35 - 39	40 - 44	45 - 49	50 - 54	55 - 59	60 - 64	65 - 69	70 ขึ้นไป and over		
ชาย	356,174	8,547	32,992	57,331	59,745	52,302	47,620	37,336	29,272	17,916	8,671	3,233	1,209	Male	
เกษตรกรรม การป่าไม้ และการประมง	3,093	42	86	161	135	154	127	81	428	649	927	157	146	Agriculture, forestry and fishing	
การทำเหมืองแร่ และเหมืองหิน	144	2	7	17	24	27	19	14	16	7	4	2	3	Mining and quarrying	
การผลิต	160,348	4,509	18,860	35,060	29,688	24,631	19,074	12,402	7,872	5,269	2,108	626	249	Manufacturing	
การไฟฟ้า ก๊าซ ไอน้ำ และระบบปรับอากาศ	1,311	11	124	305	185	237	145	113	106	70	15	-	-	Electricity, gas, steam and air conditioning supply	
การจัดหาน้ำ การจัดการ และการบำบัดน้ำเสีย ของเสีย และสิ่งปฏิกูล	780	-	19	322	178	20	149	15	35	31	11	-	-	Water supply; sewerage, waste management and remediation activities	
การก่อสร้าง	15,327	366	891	1,569	2,494	2,262	2,641	2,057	1,430	895	450	200	73	Construction	
การขายส่งและการขายปลีก การซ่อมยานยนต์และจักรยานยนต์	49,220	1,176	4,374	5,629	9,543	5,980	5,965	4,475	6,704	2,681	1,570	794	329	Wholesale and retail trade; repair of motor vehicles motorcycles	
การขนส่ง และสถานที่เก็บสินค้า	31,561	444	1,418	2,934	4,265	4,704	5,339	4,884	3,804	2,347	1,032	321	69	Transportation and storage	
ที่พักแรมและบริการด้านอาหาร	23,231	983	3,034	2,371	2,525	2,864	3,588	2,627	2,275	1,510	931	405	117	Accommodation and food service activities	
ข้อมูลข่าวสารและการสื่อสาร	1,182	19	98	227	178	157	185	119	114	57	17	8	2	Information and communication	
กิจกรรมทางการเงินและการประกันภัย	10,114	19	278	967	1,422	2,610	2,448	1,660	487	164	37	18	3	Financial and insurance activities	
กิจกรรมอสังหาริมทรัพย์	1,383	5	41	88	191	213	150	227	176	133	89	43	27	Real estate activities	
กิจกรรมทางวิชาชีพ วิทยาศาสตร์ และเทคนิค	2,541	28	157	345	488	610	282	197	221	102	61	42	8	Professional, scientific and technical activities	
กิจกรรมการบริหาร และการบริการสนับสนุน	4,722	59	183	405	572	569	646	695	640	554	236	130	32	Administrative and support service activities	
การบริหารราชการ การป้องกันประเทศ และการประกันสังคมภาคบังคับ	11,575	59	775	1,165	1,362	1,676	1,939	1,659	1,567	1,081	216	59	17	Public administration and defence; compulsory social security	
การศึกษา	5,236	18	187	653	825	752	689	706	751	495	86	73	3	Education	
กิจกรรมด้านสุขภาพและงานสังคมสงเคราะห์	2,712	40	226	396	403	431	385	287	274	162	76	22	10	Human health and social work activities	
ศิลปะ ความบันเทิง และนันทนาการ	2,586	49	165	377	386	336	342	265	253	203	145	45	20	Arts, entertainment and recreation	
กิจกรรมบริการด้านอื่น ๆ	12,063	209	777	1,734	1,887	1,549	1,432	1,285	1,289	1,160	435	222	86	Other service activities	
กิจกรรมการจ้างงานในครัวเรือนส่วนบุคคล กิจกรรมการผลิตสินค้าและบริการ ที่ทำขึ้นเองเพื่อใช้ในครัวเรือน ซึ่งไม่สามารถ จำแนกกิจกรรมได้อย่างชัดเจน	5,825	114	384	794	1,032	819	723	704	610	342	221	68	15	Activities of households as employers; undifferentiated goods and services-producing activities of households for own use	
กิจกรรมขององค์การระหว่างประเทศ และภาคีสมาชิก	20	-	-	-	6	-	-	-	6	5	3	-	-	Activities of extraterritorial organizations and bodies	
ไม่ทราบ	11,202	396	906	1,814	1,957	1,702	1,351	2,863	212	-	-	-	-	Unknown	

ตารางที่ 15 ประชากรอายุ 15 ปีขึ้นไปทำงานในรอบปี จำแนกตามหมวดอุตสาหกรรม กลุ่มอายุ เพศ และเขตการปกครอง (ต่อ)

Table 15 Usually economically active population 15 years of age and over by industry, age group, sex and area (Contd.)

หมวดอุตสาหกรรม เขต และเขตการปกครอง	รวม Total	กลุ่มอายุ Age group												Major industry group, sex and area
		15 - 19	20 - 24	25 - 29	30 - 34	35 - 39	40 - 44	45 - 49	50 - 54	55 - 59	60 - 64	65 - 69	70 ขึ้นไป and over	
หญิง	327,002	6,798	32,161	55,831	54,437	49,939	42,582	34,129	25,275	15,087	6,756	2,739	1,268	Female
เกษตรกรรม การป่าไม้ และการประมง	2,460	-	3	7	8	41	34	32	444	667	793	221	211	Agriculture, forestry and fishing
การทำเหมืองแร่ และเหมืองหิน	45	-	-	10	8	10	-	7	2	2	4	-	-	Mining and quarrying
การผลิต	145,251	3,756	18,516	32,734	26,042	22,716	17,347	11,066	6,690	4,127	1,572	430	254	Manufacturing
การไฟฟ้า ก๊าซ ไอน้ำ และระบบปรับอากาศ	306	-	60	32	40	46	52	36	27	8	4	-	-	Electricity, gas, steam and air conditioning supply
การจัดหาน้ำ การจัดการ และการบำบัดน้ำเสีย ของเสีย และสิ่งปฏิกูล	238	-	18	89	36	24	7	35	19	8	-	-	-	Water supply; sewerage, waste management and remediation activities
การก่อสร้าง	3,138	72	196	586	520	437	434	361	261	146	91	29	6	Construction
การขายส่งและการขายปลีก การซ่อมยานยนต์และจักรยานยนต์	52,276	925	4,048	5,936	9,566	7,059	6,177	5,562	6,910	3,103	1,718	870	400	Wholesale and retail trade; repair of motor vehicles motorcycles
การขนส่ง และสถานที่เก็บสินค้า	6,512	115	523	1,047	1,069	1,071	1,098	785	447	264	51	34	9	Transportation and storage
ที่พักแรมและบริการด้านอาหาร	36,636	765	3,227	3,474	4,089	5,119	5,699	4,972	4,338	2,796	1,278	660	219	Accommodation and food service activities
ข้อมูลข่าวสารและการสื่อสาร	1,075	11	106	226	231	145	154	123	35	23	8	12	-	Information and communication
กิจกรรมทางการเงินและการประกันภัย	13,094	23	607	1,596	2,110	3,909	2,528	1,698	448	132	29	10	3	Financial and insurance activities
กิจกรรมอสังหาริมทรัพย์	1,703	10	66	229	222	193	273	240	178	166	84	29	14	Real estate activities
กิจกรรมทางวิชาชีพ วิทยาศาสตร์ และเทคนิค	4,278	23	475	1,015	896	856	490	242	159	66	33	17	5	Professional, scientific and technical activities
กิจกรรมการบริหาร และการบริการสนับสนุน	6,578	142	362	779	1,123	921	1,198	763	599	401	171	87	31	Administrative and support service activities
การบริหารราชการ การป้องกันประเทศ และการประกันสังคมภาคบังคับ	6,989	48	361	1,073	1,194	980	990	945	842	426	101	18	11	Public administration and defence; compulsory social security
การศึกษา	8,861	35	424	1,295	1,399	1,078	1,113	1,262	1,220	786	179	57	16	Education
กิจกรรมด้านสุขภาพและงานสังคมสงเคราะห์	7,757	120	834	1,576	1,553	1,121	854	707	549	320	79	42	2	Human health and social work activities
ศิลปะ ความบันเทิง และนันทนาการ	1,276	32	103	251	190	162	161	115	101	90	44	21	4	Arts, entertainment and recreation
กิจกรรมบริการด้านอื่น ๆ	12,935	176	613	1,655	1,795	2,153	1,989	1,720	1,197	1,171	307	114	45	Other service activities
กิจกรรมการจ้างงานในครัวเรือนส่วนบุคคล กิจกรรมการผลิตสินค้าและบริการ ที่ทำขึ้นเองเพื่อใช้ในครัวเรือน ซึ่งไม่สามารถ จำแนกกิจกรรมได้อย่างชัดเจน	5,266	262	643	685	605	520	699	562	569	384	210	88	38	Activities of households as employers; undifferentiated goods and services-producing activities of households for own use
กิจกรรมขององค์การระหว่างประเทศ และภาคีสมาชิก	10	-	-	-	2	3	2	3	-	-	-	-	-	Activities of extraterritorial organizations and bodies
ไม่ทราบ	10,321	282	978	1,535	1,738	1,375	1,283	2,892	238	-	-	-	-	Unknown

ตารางที่ 15 ประชากรอายุ 15 ปีขึ้นไปทำงานในรอบปี จำแนกตามหมวดอุตสาหกรรม กลุ่มอายุ เพศ และเขตการปกครอง (ต่อ)

Table 15 Usually economically active population 15 years of age and over by industry, age group, sex and area (Contd.)

หมวดอุตสาหกรรม เพศ และเขตการปกครอง	รวม Total	กลุ่มอายุ Age group													Major industry group, sex and area
		15 - 19	20 - 24	25 - 29	30 - 34	35 - 39	40 - 44	45 - 49	50 - 54	55 - 59	60 - 64	65 - 69	70 ขึ้นไป and over		
นอกเขตเทศบาล	480,019	13,455	45,860	70,033	75,875	72,816	68,847	54,242	38,481	22,509	11,278	4,452	2,170	Non-municipal area	
เกษตรกรรม การป่าไม้ และการประมง	24,026	539	1,103	1,356	1,893	2,211	2,977	3,278	3,001	2,768	2,987	1,217	696	Agriculture, forestry and fishing	
การทำเหมืองแร่ และเหมืองหิน	111	5	15	12	26	12	20	13	4	-	3	-	-	Mining and quarrying	
การผลิต	183,760	5,782	20,696	32,495	33,065	30,401	25,553	16,515	9,498	6,505	2,326	596	330	Manufacturing	
การไฟฟ้า ก๊าซ ไอน้ำ และระบบปรับอากาศ	681	2	27	70	88	143	109	86	75	65	14	-	-	Electricity, gas, steam and air conditioning supply	
การจัดหาน้ำ การจัดการ และการบำบัดน้ำเสีย ของเสีย และสิ่งปฏิกูล	278	3	8	56	49	44	57	26	8	20	8	-	-	Water supply; sewerage, waste management and remediation activities	
การก่อสร้าง	13,863	360	803	1,474	2,548	2,512	2,338	1,722	1,021	590	328	132	36	Construction	
การขายส่งและการขายปลีก การซ่อมยานยนต์และจักรยานยนต์	59,816	1,826	6,318	6,962	8,033	7,281	7,275	6,188	10,160	2,908	1,645	843	377	Wholesale and retail trade; repair of motor vehicles motorcycles	
การขนส่ง และสถานที่เก็บสินค้า	23,935	447	1,468	2,816	3,451	3,760	4,184	3,507	2,309	1,296	544	126	25	Transportation and storage	
ที่พักแรมและบริการด้านอาหาร	29,037	683	1,822	2,761	3,620	4,037	4,846	4,145	3,255	2,054	1,161	455	198	Accommodation and food service activities	
ข้อมูลข่าวสารและการสื่อสาร	1,296	15	154	235	251	211	169	146	60	39	11	3	3	Information and communication	
กิจกรรมทางการเงินและการประกันภัย	6,412	31	391	975	1,314	1,371	1,059	766	336	130	24	4	10	Financial and insurance activities	
กิจกรรมอสังหาริมทรัพย์	1,950	23	94	146	247	298	306	260	199	186	101	72	18	Real estate activities	
กิจกรรมทางวิชาชีพ วิทยาศาสตร์ และเทคนิค	3,782	35	292	716	918	658	506	328	204	103	12	9	-	Professional, scientific and technical activities	
กิจกรรมการบริหาร และการบริการสนับสนุน	7,061	189	356	588	653	978	1,210	1,060	1,026	631	216	111	42	Administrative and support service activities	
การบริหารราชการ การป้องกันประเทศ และการประกันสังคมภาคบังคับ	11,105	107	562	1,232	1,403	1,448	1,834	1,675	1,466	1,001	258	93	26	Public administration and defence; compulsory social security	
การศึกษา	7,992	92	520	1,020	1,228	992	1,109	1,096	1,050	670	151	44	20	Education	
กิจกรรมด้านสุขภาพและงานสังคมสงเคราะห์	4,553	55	419	805	860	732	615	506	304	160	61	22	15	Human health and social work activities	
ศิลปะ ความบันเทิง และนันทนาการ	6,891	167	442	718	869	891	980	827	681	434	551	223	107	Arts, entertainment and recreation	
กิจกรรมบริการด้านอื่น ๆ	17,979	350	1,141	2,084	2,129	2,439	2,513	2,113	2,055	2,217	495	274	170	Other service activities	
กิจกรรมการจ้างงานในครัวเรือนส่วนบุคคล กิจกรรมการผลิตสินค้าและบริการ ที่ทำขึ้นเองเพื่อใช้ในครัวเรือน ซึ่งไม่สามารถ จำแนกกิจกรรมได้อย่างชัดเจน	10,660	292	728	1,065	1,234	1,509	1,596	1,486	1,318	724	382	228	97	Activities of households as employers; undifferentiated goods and services-producing activities of households for own use	
กิจกรรมขององค์การระหว่างประเทศ และภาคีสมาชิก	23	-	-	3	5	-	3	3	3	7	-	-	-	Activities of extraterritorial organizations and bodies	
ไม่ทราบ	64,808	2,452	8,500	12,444	11,992	10,889	9,589	8,495	448	-	-	-	-	Unknown	

ตารางที่ 15 ประชากรอายุ 15 ปีขึ้นไปทำงานในรอบปี จำแนกตามหมวดอุตสาหกรรม กลุ่มอายุ เพศ และเขตการปกครอง (ต่อ)

Table 15 Usually economically active population 15 years of age and over by industry, age group, sex and area (Contd.)

หมวดอุตสาหกรรม เพศ และเขตการปกครอง	รวม Total	กลุ่มอายุ Age group													Major industry group, sex and area
		15 - 19	20 - 24	25 - 29	30 - 34	35 - 39	40 - 44	45 - 49	50 - 54	55 - 59	60 - 64	65 - 69	70 ขึ้นไป and over		
ชาย	253,043	7,615	23,282	35,480	39,609	37,508	36,327	29,189	21,442	12,594	6,325	2,439	1,233	Male	
เกษตรกรรม การป่าไม้ และการประมง	13,836	322	727	892	1,153	1,282	1,657	1,845	1,637	1,476	1,767	679	398	Agriculture, forestry and fishing	
การทำเหมืองแร่ และเหมืองหิน	66	5	3	8	14	3	15	11	4	-	3	-	-	Mining and quarrying	
การผลิต	96,768	3,333	10,638	16,515	17,117	15,720	13,556	8,924	5,404	3,709	1,290	352	210	Manufacturing	
การไฟฟ้า ก๊าซ ไอน้ำ และระบบปรับอากาศ	549	2	21	62	67	118	86	65	55	63	10	-	-	Electricity, gas, steam and air conditioning supply	
การจัดหาน้ำ การจัดการ และการบำบัดน้ำเสีย ของเสีย และสิ่งปฏิกูล	204	3	-	43	41	30	41	20	6	15	5	-	-	Water supply; sewerage, waste management and remediation activities	
การก่อสร้าง	10,645	268	570	1,032	1,857	1,891	1,861	1,371	849	513	282	121	29	Construction	
การขายส่งและการขายปลีก การซ่อมยานยนต์และจักรยานยนต์	29,130	973	3,058	3,293	3,773	3,557	3,475	2,949	5,259	1,385	804	412	192	Wholesale and retail trade; repair of motor vehicles motorcycles	
การขนส่ง และสถานที่เก็บสินค้า	19,281	355	1,106	1,989	2,677	2,963	3,428	2,971	2,026	1,157	483	104	22	Transportation and storage	
ที่พักแรมและบริการด้านอาหาร	11,247	319	774	1,346	1,574	1,477	1,751	1,478	1,157	724	403	174	72	Accommodation and food service activities	
ข้อมูลข่าวสารและการสื่อสาร	712	8	80	98	129	125	112	91	31	25	11	3	-	Information and communication	
กิจกรรมทางการเงินและการประกันภัย	2,826	20	137	331	623	528	481	387	216	77	20	-	5	Financial and insurance activities	
กิจกรรมอสังหาริมทรัพย์	944	11	46	66	129	150	130	115	91	105	60	31	10	Real estate activities	
กิจกรรมทางวิชาชีพ วิทยาศาสตร์ และเทคนิค	1,268	4	62	154	298	267	179	137	104	53	5	4	-	Professional, scientific and technical activities	
กิจกรรมการบริหาร และการบริการสนับสนุน	3,822	156	159	299	337	416	571	556	651	439	145	63	30	Administrative and support service activities	
การบริหารราชการ การป้องกันประเทศ และการประกันสังคมภาคบังคับ	7,635	85	398	654	904	993	1,291	1,138	1,086	801	190	72	24	Public administration and defence; compulsory social security	
การศึกษา	2,706	58	180	274	350	322	377	390	416	267	41	25	7	Education	
กิจกรรมด้านสุขภาพและงานสังคมสงเคราะห์	1,231	16	80	187	190	184	197	172	105	59	28	10	3	Human health and social work activities	
ศิลปะ ความบันเทิง และนันทนาการ	3,590	45	190	294	423	409	517	509	448	241	325	125	63	Arts, entertainment and recreation	
กิจกรรมบริการด้านอื่น ๆ	9,084	211	596	1,124	1,069	1,153	1,161	1,006	1,058	1,147	287	164	108	Other service activities	
กิจกรรมการจ้างงานในครัวเรือนส่วนบุคคล กิจกรรมการผลิตสินค้าและบริการ ที่ทำขึ้นเองเพื่อใช้ในครัวเรือน ซึ่งไม่สามารถ จำแนกกิจกรรมได้อย่างชัดเจน	5,243	147	398	602	692	669	759	724	593	334	166	100	60	Activities of households as employers; undifferentiated goods and services-producing activities of households for own use	
กิจกรรมขององค์การระหว่างประเทศ และภาคีสมาชิก	15	-	-	3	3	-	-	3	3	5	-	-	-	Activities of extraterritorial organizations and bodies	
ไม่ทราบ	32,241	1,274	4,060	6,216	6,187	5,251	4,683	4,328	242	-	-	-	-	Unknown	

ตารางที่ 15 ประชากรอายุ 15 ปีขึ้นไปทำงานในรอบปี จำแนกตามหมวดอุตสาหกรรม กลุ่มอายุ เพศ และเขตการปกครอง (ต่อ)

Table 15 Usually economically active population 15 years of age and over by industry, age group, sex and area (Contd.)

หมวดอุตสาหกรรม เพศ และเขตการปกครอง	รวม Total	กลุ่มอายุ Age group													Major industry group, sex and area
		15 - 19	20 - 24	25 - 29	30 - 34	35 - 39	40 - 44	45 - 49	50 - 54	55 - 59	60 - 64	65 - 69	70 ขึ้นไป and over		
หญิง	226,976	5,840	22,578	34,553	36,266	35,308	32,520	25,053	17,039	9,914	4,953	2,013	938	Female	
เกษตรกรรม การป่าไม้ และการประมง	10,190	217	376	465	739	928	1,321	1,433	1,364	1,292	1,221	537	298	Agriculture, forestry and fishing	
การทำเหมืองแร่ และเหมืองหิน	45	-	13	4	12	8	5	3	-	-	-	-	-	Mining and quarrying	
การผลิต	86,992	2,449	10,058	15,980	15,948	14,681	11,997	7,591	4,094	2,796	1,035	244	120	Manufacturing	
การไฟฟ้า ก๊าซ ไอน้ำ และระบบปรับอากาศ	132	-	6	8	21	25	23	21	20	3	4	-	-	Electricity, gas, steam and air conditioning supply	
การจัดหาน้ำ การจัดการ และการบำบัดน้ำเสีย ของเสีย และสิ่งปฏิกูล	74	-	8	13	8	14	16	6	2	5	3	-	-	Water supply; sewerage, waste management and remediation activities	
การก่อสร้าง	3,218	92	232	442	691	620	477	351	172	77	46	11	7	Construction	
การขายส่งและการขายปลีก การซ่อมยานยนต์และจักรยานยนต์	30,685	853	3,261	3,668	4,259	3,724	3,800	3,240	4,901	1,523	840	431	185	Wholesale and retail trade; repair of motor vehicles motorcycles	
การขนส่ง และสถานที่เก็บสินค้า	4,655	93	362	827	774	797	756	536	284	139	61	22	3	Transportation and storage	
ที่พักแรมและบริการด้านอาหาร	17,790	364	1,048	1,415	2,047	2,560	3,096	2,667	2,099	1,330	759	281	125	Accommodation and food service activities	
ข้อมูลข่าวสารและการสื่อสาร	583	7	74	138	122	85	57	55	28	14	-	-	3	Information and communication	
กิจกรรมทางการเงินและการประกันภัย	3,587	12	254	643	691	843	579	380	119	52	5	4	5	Financial and insurance activities	
กิจกรรมอสังหาริมทรัพย์	1,006	12	48	80	118	148	175	145	109	81	41	41	8	Real estate activities	
กิจกรรมทางวิชาชีพ วิทยาศาสตร์ และเทคนิค	2,514	31	230	562	620	391	327	192	100	50	7	5	-	Professional, scientific and technical activities	
กิจกรรมการบริหาร และการบริการสนับสนุน	3,239	32	197	289	317	562	640	504	374	192	72	48	12	Administrative and support service activities	
การบริหารราชการ การป้องกันประเทศ และการประกันสังคมภาคบังคับ	3,470	22	164	578	499	455	543	537	379	200	68	21	3	Public administration and defence; compulsory social security	
การศึกษา	5,286	34	341	746	877	670	731	706	634	404	110	19	13	Education	
กิจกรรมด้านสุขภาพและงานสังคมสงเคราะห์	3,322	39	338	618	669	548	417	334	199	102	33	12	12	Human health and social work activities	
ศิลปะ ความบันเทิง และนันทนาการ	3,302	122	251	424	446	482	463	318	233	193	226	98	45	Arts, entertainment and recreation	
กิจกรรมบริการด้านอื่น ๆ	8,895	139	546	959	1,060	1,286	1,352	1,107	997	1,070	208	110	62	Other service activities	
กิจกรรมการจ้างงานในครัวเรือนส่วนบุคคล กิจกรรมการผลิตสินค้าและบริการ ที่ทำขึ้นเองเพื่อใช้ในครัวเรือน ซึ่งไม่สามารถ จำแนกกิจกรรมได้อย่างชัดเจน	5,417	145	331	464	542	840	837	762	725	390	216	128	38	Activities of households as employers; undifferentiated goods and services-producing activities of households for own use	
กิจกรรมขององค์การระหว่างประเทศ และภาคีสมาชิก	8	-	-	-	3	-	3	-	-	3	-	-	-	Activities of extraterritorial organizations and bodies	
ไม่ทราบ	32,568	1,178	4,440	6,229	5,804	5,638	4,906	4,168	205	-	-	-	-	Unknown	

ตารางที่ 16 ประชากรอายุ 15 ปีขึ้นไปทำงานในรอบปี จำแนกตามสถานภาพการทำงาน กลุ่มอายุ เพศ และเขตการปกครอง

Table 16 Usually economically active population 15 years of age and over by work status, age group, sex and area

กลุ่มอายุ เพศ และเขตการปกครอง	รวม Total	สถานภาพการทำงาน Work status								Age group, sex and area
		นายจ้าง Employer	ผู้ประกอบการ ธุรกิจส่วนตัว โดยไม่มีลูกจ้าง Own account worker	ผู้ช่วยธุรกิจ ในครัวเรือน โดยไม่ได้รับค่าจ้าง Unpaid family worker	ลูกจ้าง Employee			สมาชิกของ การรวมกลุ่ม Member of producer's cooperatives	ไม่ทราบ Unknown	
					รัฐบาล Government employee	รัฐวิสาหกิจ Government enterprise	เอกชน Private employee			
ยอดรวม	1,163,196	25,317	224,353	47,844	46,181	13,610	795,444	3,370	7,078	Total
15 - 19	28,801	165	2,239	1,433	250	136	23,940	199	439	15 - 19
20 - 24	111,013	700	7,114	3,282	2,598	814	95,384	341	780	20 - 24
25 - 29	183,196	1,525	14,082	4,358	5,501	1,970	154,390	269	1,101	25 - 29
30 - 34	190,058	2,888	22,949	5,494	6,488	1,827	148,854	310	1,248	30 - 34
35 - 39	175,056	3,622	30,146	5,692	6,286	1,856	125,703	611	1,140	35 - 39
40 - 44	159,050	4,561	35,904	5,989	6,866	2,324	102,079	422	905	40 - 44
45 - 49	125,707	4,224	34,171	5,446	7,004	1,933	71,749	310	871	45 - 49
50 - 54	93,028	3,523	33,599	7,699	6,061	1,507	40,040	319	281	50 - 54
55 - 59	55,511	2,056	23,043	5,079	3,989	1,009	19,812	403	121	55 - 59
60 - 64	26,705	1,235	12,741	2,286	802	181	9,270	89	102	60 - 64
65 - 69	10,424	555	5,693	808	280	40	2,922	62	64	65 - 69
70 ขึ้นไป	4,647	263	2,673	278	56	14	1,302	36	26	70 and over

ตารางที่ 16 ประชากรอายุ 15 ปีขึ้นไปทำงานในรอบปี จำแนกตามสถานภาพการทำงาน กลุ่มอายุ เพศ และเขตการปกครอง (ต่อ)

Table 16 Usually economically active population 15 years of age and over by work status, age group, sex and area (Contd.)

กลุ่มอายุ เพศ และเขตการปกครอง	รวม Total	สถานภาพการทำงาน Work status								Age group, sex and area
		นายจ้าง Employer	ผู้ประกอบการ ธุรกิจส่วนตัว โดยไม่มีลูกจ้าง Own account worker	ผู้ช่วยธุรกิจ ในครัวเรือน โดยไม่ได้รับค่าจ้าง Unpaid family worker	ลูกจ้าง Employee			สมาชิกของ การรวมกลุ่ม Member of producer's cooperatives	ไม่ทราบ Unknown	
					รัฐบาล Government employee	รัฐวิสาหกิจ Government enterprise	เอกชน Private employee			
ชาย	609,218	15,984	118,163	17,923	24,839	8,586	417,428	2,150	4,146	Male
15 - 19	16,162	91	1,274	772	124	78	13,508	80	235	15 - 19
20 - 24	56,273	431	3,870	1,515	1,456	428	47,915	268	389	20 - 24
25 - 29	92,812	833	7,590	2,049	2,441	1,295	77,735	195	674	25 - 29
30 - 34	99,354	1,717	12,543	1,942	3,089	1,051	78,020	189	803	30 - 34
35 - 39	89,810	2,195	15,682	1,802	3,402	1,059	64,629	318	722	35 - 39
40 - 44	83,947	3,002	18,777	1,759	3,966	1,393	54,293	277	480	40 - 44
45 - 49	66,525	2,785	17,588	1,661	3,790	1,217	38,822	212	449	45 - 49
50 - 54	50,714	2,241	17,722	3,137	3,471	1,103	22,649	214	177	50 - 54
55 - 59	30,510	1,341	11,802	2,038	2,378	794	11,797	275	87	55 - 59
60 - 64	14,996	818	6,995	912	491	129	5,529	48	75	60 - 64
65 - 69	5,672	377	2,966	244	198	27	1,781	42	36	65 - 69
70 ขึ้นไป	2,442	153	1,353	91	33	12	750	32	18	70 and over

ตารางที่ 16 ประชากรอายุ 15 ปีขึ้นไปทำงานในรอบปี จำแนกตามสถานภาพการทำงาน กลุ่มอายุ เพศ และเขตการปกครอง (ต่อ)

Table 16 Usually economically active population 15 years of age and over by work status, age group, sex and area (Contd.)

กลุ่มอายุ เพศ และเขตการปกครอง	รวม Total	สถานภาพการทำงาน Work status								Age group, sex and area
		นายจ้าง Employer	ผู้ประกอบการ ธุรกิจส่วนตัว โดยไม่มีลูกจ้าง Own account worker	ผู้ช่วยธุรกิจ ในครัวเรือน โดยไม่ได้รับค่าจ้าง Unpaid family worker	ลูกจ้าง รัฐบาล Government employee	ลูกจ้าง รัฐวิสาหกิจ Government enterprise	เอกชน Private employee	สมาชิกของ การรวมกลุ่ม Member of producer's cooperatives	ไม่ทราบ Unknown	
หญิง	553,978	9,333	106,190	29,921	21,342	5,024	378,016	1,220	2,932	Female
15 - 19	12,638	75	965	661	126	58	10,432	119	203	15 - 19
20 - 24	54,740	269	3,244	1,766	1,142	385	47,468	74	392	20 - 24
25 - 29	90,384	691	6,491	2,309	3,060	676	76,654	74	427	25 - 29
30 - 34	90,704	1,170	10,406	3,552	3,399	776	70,834	121	445	30 - 34
35 - 39	85,246	1,427	14,464	3,890	2,884	796	61,074	294	418	35 - 39
40 - 44	75,102	1,559	17,127	4,230	2,901	931	47,786	145	424	40 - 44
45 - 49	59,182	1,439	16,582	3,785	3,214	716	32,926	98	422	45 - 49
50 - 54	42,314	1,282	15,877	4,562	2,590	404	17,392	104	104	50 - 54
55 - 59	25,001	715	11,241	3,041	1,611	215	8,015	128	35	55 - 59
60 - 64	11,709	417	5,746	1,374	311	53	3,741	41	26	60 - 64
65 - 69	4,752	178	2,727	563	82	12	1,141	20	28	65 - 69
70 ขึ้นไป	2,206	110	1,320	187	23	3	552	3	8	70 and over

ตารางที่ 16 ประชากรอายุ 15 ปีขึ้นไปทำงานในรอบปี จำแนกตามสถานภาพการทำงาน กลุ่มอายุ เพศ และเขตการปกครอง (ต่อ)

Table 16 Usually economically active population 15 years of age and over by work status, age group, sex and area (Contd.)

กลุ่มอายุ เพศ และเขตการปกครอง	รวม Total	สถานภาพการทำงาน Work status							สมาชิกของ การรวมกลุ่ม Member of producer's cooperatives	ไม่ทราบ Unknown	Age group, sex and area
		นายจ้าง Employer	ผู้ประกอบการ ธุรกิจส่วนตัว โดยไม่มีลูกจ้าง Own account worker	ผู้ช่วยธุรกิจ ในครัวเรือน โดยไม่ได้รับค่าจ้าง Unpaid family worker	ลูกจ้าง รัฐบาล Government employee	ลูกจ้าง รัฐวิสาหกิจ Government enterprise	เอกชน Private employee				
ในเขตเทศบาล	683,177	16,170	129,670	24,339	28,587	8,420	471,537	1,921	2,534	Municipal area	
15 - 19	15,345	95	1,136	710	126	77	13,037	39	126	15 - 19	
20 - 24	65,153	464	4,065	1,683	1,575	538	56,371	255	203	20 - 24	
25 - 29	113,162	961	8,453	2,219	3,409	1,323	96,150	180	469	25 - 29	
30 - 34	114,183	1,874	13,547	2,751	4,057	1,051	90,190	175	537	30 - 34	
35 - 39	102,240	2,176	17,765	2,829	3,918	983	73,754	369	446	35 - 39	
40 - 44	90,203	2,699	20,457	2,924	4,164	1,485	58,017	216	241	40 - 44	
45 - 49	71,464	2,671	19,112	2,887	4,311	1,197	40,916	169	202	45 - 49	
50 - 54	54,547	2,412	19,347	4,029	3,854	943	23,661	175	126	50 - 54	
55 - 59	33,003	1,421	13,517	2,654	2,493	681	11,916	249	72	55 - 59	
60 - 64	15,427	824	7,436	1,153	463	120	5,315	50	66	60 - 64	
65 - 69	5,972	372	3,410	371	180	18	1,554	36	32	65 - 69	
70 ขึ้นไป	2,477	201	1,426	131	37	5	655	9	13	70 and over	

ตารางที่ 16 ประชากรอายุ 15 ปีขึ้นไปทำงานในรอบปี จำแนกตามสถานภาพการทำงาน กลุ่มอายุ เพศ และเขตการปกครอง (ต่อ)

Table 16 Usually economically active population 15 years of age and over by work status, age group, sex and area (Contd.)

กลุ่มอายุ เพศ และเขตการปกครอง	รวม Total	สถานภาพการทำงาน Work status								Age group, sex and area
		นายจ้าง Employer	ผู้ประกอบการ ธุรกิจส่วนตัว โดยไม่มีลูกจ้าง Own account worker	ผู้ช่วยธุรกิจ ในครัวเรือน โดยไม่ได้รับค่าจ้าง Unpaid family worker	ลูกจ้าง Employee			สมาชิกของ การรวมกลุ่ม Member of producer's cooperatives	ไม่ทราบ Unknown	
					รัฐบาล Government employee	รัฐวิสาหกิจ Government enterprise	เอกชน Private employee			
ชาย	356,174	10,083	67,210	8,973	15,092	5,338	246,336	1,339	1,803	Male
15 - 19	8,547	54	620	367	56	50	7,300	30	70	15 - 19
20 - 24	32,992	304	2,101	720	886	266	28,386	214	115	20 - 24
25 - 29	57,331	510	4,417	1,015	1,497	925	48,474	127	366	25 - 29
30 - 34	59,745	1,098	7,340	947	1,879	619	47,323	110	430	30 - 34
35 - 39	52,302	1,303	9,194	840	2,156	535	37,738	181	354	35 - 39
40 - 44	47,620	1,781	10,759	865	2,405	872	30,656	148	135	40 - 44
45 - 49	37,336	1,691	9,655	918	2,290	768	21,781	125	108	45 - 49
50 - 54	29,272	1,513	9,987	1,618	2,094	680	13,147	150	83	50 - 54
55 - 59	17,916	926	6,810	1,061	1,407	520	6,951	186	55	55 - 59
60 - 64	8,671	553	3,990	459	276	84	3,223	32	55	60 - 64
65 - 69	3,233	247	1,693	114	127	13	990	30	18	65 - 69
70 ขึ้นไป	1,209	104	644	50	19	5	368	6	13	70 and over

ตารางที่ 16 ประชากรอายุ 15 ปีขึ้นไปทำงานในรอบปี จำแนกตามสถานภาพการทำงาน กลุ่มอายุ เพศ และเขตการปกครอง (ต่อ)

Table 16 Usually economically active population 15 years of age and over by work status, age group, sex and area (Contd.)

กลุ่มอายุ เพศ และเขตการปกครอง	รวม Total	สถานภาพการทำงาน Work status							สมาชิกของ การรวมกลุ่ม Member of producer's cooperatives	ไม่ทราบ Unknown	Age group, sex and area
		นายจ้าง Employer	ผู้ประกอบการ ธุรกิจส่วนตัว โดยไม่มีลูกจ้าง Own account worker	ผู้ช่วยธุรกิจ ในครัวเรือน โดยไม่ได้รับค่าจ้าง Unpaid family worker	ลูกจ้าง รัฐบาล Government employee	ลูกจ้าง รัฐวิสาหกิจ Government enterprise	เอกชน Private employee				
หญิง	327,002	6,087	62,460	15,366	13,494	3,082	225,200	582	732	Female	
15 - 19	6,798	40	516	343	70	26	5,738	9	57	15 - 19	
20 - 24	32,161	159	1,964	962	690	272	27,985	41	89	20 - 24	
25 - 29	55,831	451	4,036	1,204	1,912	398	47,676	53	102	25 - 29	
30 - 34	54,437	776	6,207	1,804	2,179	431	42,867	65	107	30 - 34	
35 - 39	49,939	873	8,570	1,988	1,761	448	36,016	189	92	35 - 39	
40 - 44	42,582	918	9,698	2,059	1,759	614	27,360	68	106	40 - 44	
45 - 49	34,129	981	9,456	1,968	2,021	429	19,136	43	94	45 - 49	
50 - 54	25,275	900	9,360	2,411	1,760	263	10,514	25	43	50 - 54	
55 - 59	15,087	495	6,707	1,594	1,085	161	4,965	63	17	55 - 59	
60 - 64	6,756	272	3,446	694	187	37	2,092	18	11	60 - 64	
65 - 69	2,739	125	1,717	257	54	4	564	5	13	65 - 69	
70 ขึ้นไป	1,268	97	782	81	18	-	287	3	-	70 and over	

ตารางที่ 16 ประชากรอายุ 15 ปีขึ้นไปทำงานในรอบปี จำแนกตามสถานภาพการทำงาน กลุ่มอายุ เพศ และเขตการปกครอง (ต่อ)

Table 16 Usually economically active population 15 years of age and over by work status, age group, sex and area (Contd.)

กลุ่มอายุ เพศ และเขตการปกครอง	รวม Total	สถานภาพการทำงาน Work status								Age group, sex and area
		นายจ้าง Employer	ผู้ประกอบการ ธุรกิจส่วนตัว โดยไม่มีลูกจ้าง Own account worker	ผู้ช่วยธุรกิจ ในครัวเรือน โดยไม่ได้รับค่าจ้าง Unpaid family worker	ลูกจ้าง Employee			สมาชิกของ การรวมกลุ่ม Member of producer's cooperatives	ไม่ทราบ Unknown	
					รัฐบาล Government employee	รัฐวิสาหกิจ Government enterprise	เอกชน Private employee			
นอกเขตเทศบาล	480,019	9,147	94,683	23,505	17,594	5,190	323,907	1,449	4,544	Non-municipal area
15 - 19	13,455	71	1,103	723	124	59	10,903	160	313	15 - 19
20 - 24	45,860	236	3,050	1,599	1,023	276	39,013	87	577	20 - 24
25 - 29	70,033	564	5,628	2,140	2,092	648	58,240	90	632	25 - 29
30 - 34	75,875	1,013	9,402	2,743	2,430	776	58,664	135	711	30 - 34
35 - 39	72,816	1,447	12,381	2,864	2,368	873	51,949	242	693	35 - 39
40 - 44	68,847	1,862	15,447	3,065	2,702	838	44,062	206	664	40 - 44
45 - 49	54,242	1,553	15,059	2,559	2,693	736	30,832	141	669	45 - 49
50 - 54	38,481	1,111	14,252	3,669	2,207	564	16,379	144	155	50 - 54
55 - 59	22,509	635	9,526	2,425	1,497	328	7,896	153	49	55 - 59
60 - 64	11,278	410	5,305	1,134	339	61	3,955	39	36	60 - 64
65 - 69	4,452	183	2,283	437	100	22	1,368	27	32	65 - 69
70 ขึ้นไป	2,170	62	1,247	147	19	9	648	26	12	70 and over

ตารางที่ 16 ประชากรอายุ 15 ปีขึ้นไปทำงานในรอบปี จำแนกตามสถานภาพการทำงาน กลุ่มอายุ เพศ และเขตการปกครอง (ต่อ)

Table 16 Usually economically active population 15 years of age and over by work status, age group, sex and area (Contd.)

กลุ่มอายุ เพศ และเขตการปกครอง	รวม Total	สถานภาพการทำงาน Work status							สมาชิกของ การรวมกลุ่ม Member of producer's cooperatives	ไม่ทราบ Unknown	Age group, sex and area
		นายจ้าง Employer	ผู้ประกอบการ ธุรกิจส่วนตัว โดยไม่มีลูกจ้าง Own account worker	ผู้ช่วยธุรกิจ ในครัวเรือน โดยไม่ได้รับค่าจ้าง Unpaid family worker	ลูกจ้าง รัฐบาล Government employee	ลูกจ้าง รัฐวิสาหกิจ Government enterprise	เอกชน Private employee				
ชาย	253,043	5,901	50,953	8,950	9,747	3,247	171,092	811	2,343	Male	
15 - 19	7,615	36	654	405	69	28	6,208	50	166	15 - 19	
20 - 24	23,282	127	1,770	795	571	162	19,529	54	274	20 - 24	
25 - 29	35,480	323	3,173	1,034	944	370	29,261	68	307	25 - 29	
30 - 34	39,609	619	5,203	995	1,210	431	30,698	79	373	30 - 34	
35 - 39	37,508	892	6,488	962	1,246	524	26,891	137	368	35 - 39	
40 - 44	36,327	1,221	8,018	894	1,561	521	23,637	129	345	40 - 44	
45 - 49	29,189	1,094	7,933	743	1,500	449	17,042	87	341	45 - 49	
50 - 54	21,442	729	7,735	1,519	1,377	423	9,501	64	94	50 - 54	
55 - 59	12,594	415	4,992	977	971	274	4,846	89	32	55 - 59	
60 - 64	6,325	265	3,005	453	214	45	2,306	16	21	60 - 64	
65 - 69	2,439	130	1,273	131	72	14	791	11	17	65 - 69	
70 ขึ้นไป	1,233	49	709	40	14	7	382	26	5	70 and over	

ตารางที่ 16 ประชากรอายุ 15 ปีขึ้นไปทำงานในรอบปี จำแนกตามสถานภาพการทำงาน กลุ่มอายุ เพศ และเขตการปกครอง (ต่อ)

Table 16 Usually economically active population 15 years of age and over by work status, age group, sex and area (Contd.)

กลุ่มอายุ เพศ และเขตการปกครอง	รวม Total	สถานภาพการทำงาน Work status								Age group, sex and area
		นายจ้าง Employer	ผู้ประกอบการ ธุรกิจส่วนตัว โดยไม่มีลูกจ้าง Own account worker	ผู้ช่วยธุรกิจ ในครัวเรือน โดยไม่ได้รับค่าจ้าง Unpaid family worker	ลูกจ้าง Employee			สมาชิกของ การรวมกลุ่ม Member of producer's cooperatives	ไม่ทราบ Unknown	
					รัฐบาล Government employee	รัฐวิสาหกิจ Government enterprise	เอกชน Private employee			
หญิง	226,976	3,246	43,730	14,555	7,847	1,942	152,815	639	2,200	Female
15 - 19	5,840	35	449	318	56	31	4,694	110	147	15 - 19
20 - 24	22,578	110	1,280	804	452	114	19,484	33	303	20 - 24
25 - 29	34,553	240	2,456	1,105	1,148	278	28,979	22	325	25 - 29
30 - 34	36,266	394	4,199	1,748	1,220	345	27,966	56	337	30 - 34
35 - 39	35,308	554	5,893	1,902	1,122	349	25,058	105	325	35 - 39
40 - 44	32,520	641	7,429	2,171	1,141	317	20,425	77	318	40 - 44
45 - 49	25,053	459	7,126	1,816	1,193	287	13,791	54	328	45 - 49
50 - 54	17,039	382	6,517	2,150	830	141	6,877	80	61	50 - 54
55 - 59	9,914	220	4,534	1,448	526	54	3,050	65	18	55 - 59
60 - 64	4,953	145	2,300	681	124	16	1,649	23	15	60 - 64
65 - 69	2,013	53	1,010	306	28	8	577	15	15	65 - 69
70 ขึ้นไป	938	13	538	106	5	3	265	-	8	70 and over

ตารางที่ 17 ประชากร จำแนกตามสถานที่เกิด เพศ และเขตการปกครอง

Table 17 Population by place of birth, sex and area

สถานที่เกิด	ประชากร Population			ในเขตเทศบาล Municipal area			นอกเขตเทศบาล Non-municipal area			Place of birth
	รวม	ชาย	หญิง	รวม	ชาย	หญิง	รวม	ชาย	หญิง	
	Total	Male	Female	Total	Male	Female	Total	Male	Female	
ยอดรวม	1,828,694	895,120	933,574	1,082,994	527,487	555,507	745,700	367,632	378,068	Total
เกิดในประเทศ	1,719,294	828,586	890,708	1,011,674	484,265	527,409	707,620	344,321	363,299	Native Born
กรุงเทพมหานคร	217,814	104,772	113,042	135,192	65,204	69,988	82,622	39,568	43,054	Bangkok Metropolis
กาญจนบุรี	5,199	2,393	2,806	3,432	1,577	1,856	1,767	816	951	Kanchanaburi
จันทบุรี	3,845	1,776	2,069	2,252	1,065	1,187	1,593	711	882	Chanthaburi
ฉะเชิงเทรา	13,057	5,851	7,206	8,032	3,572	4,461	5,025	2,280	2,745	Chachoengsao
ชลบุรี	11,894	5,600	6,294	6,746	3,154	3,592	5,148	2,446	2,703	Chon Buri
ชัยนาท	6,549	3,105	3,445	4,019	1,847	2,172	2,530	1,258	1,272	Chai Nat
ตราด	2,043	999	1,044	1,125	515	609	918	484	434	Trat
นครนายก	5,374	2,587	2,788	3,731	1,814	1,916	1,643	772	871	Nakhon Nayok
นครปฐม	6,105	2,759	3,346	4,210	1,904	2,306	1,894	854	1,040	Nakhon Pathom
นนทบุรี	5,489	2,653	2,837	3,414	1,696	1,718	2,075	957	1,119	Nonthaburi
ปทุมธานี	5,603	2,597	3,007	3,194	1,445	1,749	2,410	1,152	1,258	Pathum Thani
ประจวบคีรีขันธ์	2,055	985	1,070	1,309	617	692	747	368	378	Prachuap Khiri Khan
ปราจีนบุรี	13,857	6,344	7,513	8,842	4,061	4,781	5,015	2,283	2,732	Prachin Buri
พระนครศรีอยุธยา	12,977	5,763	7,214	8,891	3,851	5,040	4,086	1,912	2,174	Phra Nakhon Si Ayutthaya
เพชรบุรี	4,490	2,194	2,297	2,995	1,442	1,552	1,495	751	744	Phetchaburi
ระยอง	4,146	1,874	2,273	2,292	1,000	1,293	1,854	874	980	Rayong
ราชบุรี	8,421	4,067	4,354	5,576	2,660	2,916	2,845	1,407	1,438	Ratchaburi
ลพบุรี	10,303	4,983	5,321	6,495	3,124	3,371	3,808	1,859	1,949	Lop Buri
สมุทรปราการ	893,011	433,360	459,651	495,888	239,177	256,711	397,123	194,183	202,940	Samut Prakarn

ตารางที่ 17 ประชากร จำแนกตามสถานที่เกิด เพศ และเขตการปกครอง (ต่อ)

Table 17 Population by place of birth, sex and area (Contd.)

สถานที่เกิด	ประชากร Population			ในเขตเทศบาล Municipal area			นอกเขตเทศบาล Non-municipal area			Place of birth
	รวม	ชาย	หญิง	รวม	ชาย	หญิง	รวม	ชาย	หญิง	
	Total	Male	Female	Total	Male	Female	Total	Male	Female	
สมุทรสงคราม	4118	1,972	2,146	2,899	1,364	1,535	1,219	608	611	Samut Songkhram
สมุทรสาคร	3722	1,760	1,963	2,567	1,218	1,349	1,155	542	613	Samut Sakhon
สระแก้ว	454	234	220	310	153	157	144	81	63	Sa Kaeo
สระบุรี	6076	2,814	3,261	4,043	1,848	2,195	2,032	966	1,066	Saraburi
สิงห์บุรี	3920	1,912	2,008	2,460	1,163	1,297	1,459	749	710	Sing Buri
สุพรรณบุรี	9785	4,619	5,165	6,400	2,975	3,425	3,384	1,644	1,740	Suphanburi
อ่างทอง	6612	3,147	3,466	4,314	2,026	2,289	2,298	1,121	1,177	Ang Thong
กำแพงเพชร	8847	4,101	4,746	5,135	2,378	2,757	3,712	1,723	1,989	Kamphaeng Phet
เชียงใหม่	7,187	3,458	3,729	4,302	2,087	2,216	2,885	1,372	1,513	Chiang Rai
เชียงใหม่	4,646	2,068	2,578	3,064	1,329	1,735	1,582	739	843	Chiang Mai
ตาก	3,919	1,943	1,976	2,254	1,149	1,104	1,665	793	872	Tak
นครสวรรค์	16,821	7,897	8,923	10,823	5,057	5,766	5,998	2,840	3,158	Nakhon Sawan
น่าน	6,026	2,879	3,147	2,646	1,212	1,435	3,380	1,668	1,712	Nan
พะเยา	4,035	1,815	2,221	2,364	1,037	1,328	1,671	778	893	Phayao
พิจิตร	13,261	6,260	7,001	8,309	3,864	4,446	4,952	2,396	2,555	Phichit
พิษณุโลก	11,341	5,553	5,788	7,024	3,345	3,679	4,317	2,207	2,109	Phitsanulok
เพชรบูรณ์	10,990	5,290	5,700	6,303	2,969	3,334	4,687	2,321	2,366	Phetchabun
แพร่	5,152	2,344	2,808	2,689	1,247	1,442	2,463	1,097	1,366	Phrae
แม่ฮ่องสอน	909	540	369	732	452	280	177	87	90	Mae Hong Son
ลำปาง	5,674	2,554	3,120	3,369	1,493	1,876	2,305	1,061	1,244	Lampang
ลำพูน	2,121	850	1,271	1,213	488	725	908	362	546	Lamphun

ตารางที่ 17 ประชากร จำแนกตามสถานที่เกิด เพศ และเขตการปกครอง (ต่อ)

Table 17 Population by place of birth, sex and area (Contd.)

สถานที่เกิด	ประชากร Population			ในเขตเทศบาล Municipal area			นอกเขตเทศบาล Non-municipal area			Place of birth
	รวม	ชาย	หญิง	รวม	ชาย	หญิง	รวม	ชาย	หญิง	
	Total	Male	Female	Total	Male	Female	Total	Male	Female	
สุโขทัย	10,468	4,919	5,549	6,003	2,767	3,236	4,466	2,152	2,313	Sukhothai
อุดรดิตถ์	7,849	3,856	3,993	5,145	2,489	2,656	2,704	1,367	1,337	Uttaradit
อุทัยธานี	5,163	2,540	2,623	3,029	1,451	1,578	2,134	1,088	1,045	Uthai Thani
กาฬสินธุ์	13,635	6,545	7,090	8,133	3,820	4,312	5,502	2,725	2,777	Kalasin
ขอนแก่น	25,822	12,542	13,279	16,338	7,773	8,565	9,484	4,770	4,714	Khon kaen
ชัยภูมิ	19,058	9,281	9,777	12,137	5,792	6,345	6,921	3,489	3,432	Chaiyaphum
นครพนม	10,079	4,781	5,298	6,402	2,946	3,457	3,677	1,836	1,842	Nakhon phanom
นครราชสีมา	30,871	14,589	16,282	19,620	9,190	10,430	11,251	5,399	5,852	Nakhon Ratchasima
บุรีรัมย์	22,057	10,928	11,129	13,844	6,820	7,024	8,213	4,108	4,105	Buri Ram
มหาสารคาม	13,840	6,862	6,978	8,729	4,375	4,354	5,111	2,487	2,624	Maha Sarakham
มุกดาหาร	5,362	2,427	2,935	3,461	1,534	1,927	1,901	893	1,008	Mukdahan
ยโสธร	5,589	2,763	2,827	3,269	1,576	1,693	2,320	1,187	1,134	Yasothon
ร้อยเอ็ด	22,268	10,542	11,725	14,851	7,046	7,804	7,417	3,496	3,921	Roi Et
เลย	7,472	3,712	3,761	4,503	2,249	2,254	2,969	1,462	1,507	Loei
ศรีสะเกษ	20,964	10,427	10,538	13,554	6,685	6,868	7,411	3,741	3,669	Si Sa Ket
สกลนคร	14,872	6,911	7,961	9,370	4,283	5,087	5,502	2,627	2,874	Sakon Nakhon
สุรินทร์	24,878	12,162	12,716	15,902	7,857	8,045	8,976	4,305	4,671	Surin
หนองคาย	11,228	5,347	5,881	6,846	3,144	3,701	4,382	2,203	2,179	Nong Khai
อุดรธานี	22,938	11,180	11,758	13,968	6,728	7,240	8,970	4,452	4,518	Udon Thani
อุบลราชธานี	29,722	14,441	15,281	18,635	8,874	9,761	11,086	5,567	5,519	Ubon Ratchathani
หนองบัวลำภู	306	138	168	165	67	98	141	71	70	Nong Bua Lamphu

ตารางที่ 19 ประชากรที่ย้ายถิ่นภายใน 5 ปี จำแนกตามสถานที่อยู่ก่อนย้าย กลุ่มอายุ และเพศ

Table 19 Population who migrated within previous five years by previous place of residence, age group and sex

สถานที่อยู่ก่อนย้าย และเพศ	รวม Total	กลุ่มอายุ Age group											Previous place of residence and sex
		0 - 4	5 - 9	10 - 14	15 - 19	20 - 24	25 - 29	30 - 39	40 - 49	50 - 59	60 - 69	70 ขึ้นไป and over	
ยอดรวม	1,828,694	73,523	78,580	98,684	119,281	153,954	204,014	402,373	326,280	202,526	98,758	70,722	Total
ยอดรวมผู้ย้ายถิ่น	313,791	9,156	8,052	8,723	24,412	52,107	63,522	86,781	38,912	14,649	4,483	2,995	Total migrants
ส่วนร้อย	17.2	12.5	10.2	8.8	20.5	33.8	31.1	21.6	11.9	7.2	4.5	4.2	Percent
ย้ายภายในจังหวัด	62,541	2,614	2,776	3,033	3,724	6,130	10,425	19,132	9,535	3,442	1,116	613	Migrated within province
เขตการปกครอง	62,541	2,614	2,776	3,033	3,724	6,130	10,425	19,132	9,535	3,442	1,116	613	Area
จากในเขตเทศบาล	42,037	1,721	1,742	1,930	2,474	4,009	7,458	13,276	6,121	2,197	719	389	From municipal area
จากนอกเขตเทศบาล	20,503	893	1,034	1,103	1,250	2,121	2,967	5,856	3,413	1,245	398	224	From non-municipal area
ไม่ทราบเขต	-	-	-	-	-	-	-	-	-	-	-	-	Unknown area
อำเภอ	62,541	2,614	2,776	3,033	3,724	6,130	10,425	19,132	9,535	3,442	1,116	613	Amphoe
อำเภอเดียวกัน	47,090	1,974	2,079	2,263	2,643	4,570	7,997	14,691	7,155	2,450	822	449	Within amphoe
ต่างอำเภอ	15,451	641	697	770	1,081	1,560	2,429	4,442	2,380	992	295	164	Different amphoe
ไม่ทราบอำเภอ	-	-	-	-	-	-	-	-	-	-	-	-	Unknown amphoe
ย้ายมาจากจังหวัดอื่น	191,158	5,789	4,992	5,453	15,840	30,063	36,139	52,752	24,981	9,890	3,320	1,941	Migrated from other province
จากในเขตเทศบาล	112,554	4,073	3,498	3,615	10,346	15,871	19,420	30,008	15,387	6,493	2,338	1,504	From municipal area
จากนอกเขตเทศบาล	78,605	1,716	1,494	1,838	5,494	14,191	16,719	22,744	9,593	3,397	982	437	From non-municipal area
ไม่ทราบเขต	-	-	-	-	-	-	-	-	-	-	-	-	Unknown area
ย้ายมาจากจังหวัด	191,158	5,789	4,992	5,453	15,840	30,063	36,139	52,752	24,981	9,890	3,320	1,941	Migrated from province
กรุงเทพมหานคร	51,006	2,599	2,327	2,155	5,574	4,862	7,032	12,769	7,630	3,717	1,374	969	Bangkok Metropolis
กาญจนบุรี	1,165	28	32	29	79	187	239	335	120	63	42	11	Kanchanaburi
จันทบุรี	923	31	23	35	77	134	159	264	109	71	8	12	Chanthaburi
ฉะเชิงเทรา	2,340	96	81	63	273	328	359	576	331	132	54	47	Chachoengsao
ชลบุรี	3,799	122	106	105	177	717	679	1,021	581	183	44	65	Chon Buri
ชัยนาท	1,001	17	18	30	52	138	197	280	193	58	13	4	Chai Nat
ตราด	677	16	14	19	48	85	103	262	53	59	18	-	Trat
นครนายก	684	26	5	22	68	134	103	161	68	56	35	7	Nakhon Nayok

ตารางที่ 19 ประชากรที่ย้ายถิ่นภายใน 5 ปี จำแนกตามสถานที่อยู่ก่อนย้าย กลุ่มอายุ และเพศ (ต่อ)

Table 19 Population who migrated within previous five years by previous place of residence, age group and sex (Contd.)

สถานที่อยู่ก่อนย้าย และเพศ	รวม Total	กลุ่มอายุ Age group											Previous place of residence and sex
		0 - 4	5 - 9	10 - 14	15 - 19	20 - 24	25 - 29	30 - 39	40 - 49	50 - 59	60 - 69	70 ขึ้นไป and over	
นครปฐม	1,089	32	32	40	66	143	194	276	165	91	31	18	Nakhon Pathom
นนทบุรี	1,918	46	54	58	254	266	315	492	229	114	67	24	Nonthaburi
ปทุมธานี	2,009	48	43	75	175	283	398	451	270	146	55	65	Pathum Thani
ประจวบคีรีขันธ์	427	23	6	10	28	66	95	91	69	30	8	2	Prachuap Khiri Khan
ปราจีนบุรี	1,116	21	30	53	82	170	136	307	182	90	29	17	Prachin Buri
พระนครศรีอยุธยา	1,477	36	25	21	84	197	238	321	309	149	51	47	Phra Nakhon Si Ayutthaya
เพชรบุรี	622	22	21	18	35	115	118	152	84	31	6	21	Phetchaburi
ระยอง	1,271	31	20	42	80	191	251	358	171	101	10	17	Rayong
ราชบุรี	1,240	23	15	31	70	238	221	376	149	54	40	23	Ratchaburi
ลพบุรี	1,906	39	54	69	144	316	310	503	309	116	38	9	Lop Buri
สมุทรปราการ	-	-	-	-	-	-	-	-	-	-	-	-	Samut Prakarn
สมุทรสงคราม	431	9	10	15	26	79	44	113	69	36	19	12	Samut Songkhram
สมุทรสาคร	1,398	60	42	33	74	126	309	509	130	64	45	6	Samut Sakhon
สระแก้ว	1,781	107	40	56	165	339	330	473	209	52	10	2	Sa Kaeo
สระบุรี	929	17	19	21	68	127	214	272	112	33	35	11	Saraburi
สิงห์บุรี	565	14	15	14	53	96	83	146	75	37	19	13	Sing Buri
สุพรรณบุรี	1,364	35	28	34	90	207	231	400	211	75	34	20	Suphanburi
อ่างทอง	1,047	14	24	44	65	132	200	318	144	63	27	18	Ang Thong
กำแพงเพชร	2,096	51	38	70	142	324	414	633	328	83	7	8	Kamphaeng Phet
เชียงใหม่	1,559	40	21	45	137	224	341	447	201	81	15	8	Chiang Rai
เชียงใหม่	1,014	11	15	13	59	171	257	205	224	42	12	4	Chiang Mai
ตาก	775	16	13	8	52	116	182	274	82	31	-	3	Tak
นครสวรรค์	2,875	88	51	77	192	335	508	855	444	197	85	44	Nakhon Sawan
น่าน	1,768	24	29	21	58	386	442	593	161	36	14	5	Nan
พะเยา	865	5	13	11	72	160	200	259	100	25	15	5	Phayao
พิจิตร	2,214	40	35	72	134	378	368	640	323	170	35	19	Phichit

ตารางที่ 19 ประชากรที่ย้ายถิ่นภายใน 5 ปี จำแนกตามสถานที่อยู่ก่อนย้าย กลุ่มอายุ และเพศ (ต่อ)

Table 19 Population who migrated within previous five years by previous place of residence, age group and sex (Contd.)

สถานที่อยู่ก่อนย้าย และเพศ	รวม Total	กลุ่มอายุ Age group											Previous place of residence and sex
		0 - 4	5 - 9	10 - 14	15 - 19	20 - 24	25 - 29	30 - 39	40 - 49	50 - 59	60 - 69	70 ขึ้นไป and over	
พิษณุโลก	2,485	51	54	55	128	354	509	792	331	139	49	23	Phitsanulok
เพชรบูรณ์	2,663	57	53	69	172	477	598	767	322	106	27	16	Phetchabun
แพร่	1,208	24	24	14	51	175	295	384	166	41	20	14	Phrae
แม่ฮ่องสอน	289	53	3	3	6	84	33	85	11	8	-	3	Mae Hong Son
ลำปาง	1,202	36	20	26	60	204	262	387	123	60	13	10	Lampang
ลำพูน	464	8	10	9	28	86	76	153	37	33	22	3	Lamphun
สุโขทัย	2,388	54	41	70	172	369	431	686	362	156	34	11	Sukhothai
อุตรดิตถ์	1,527	36	31	51	70	313	274	458	220	43	19	11	Uttaradit
อุทัยธานี	1,048	36	23	24	48	143	225	297	145	77	13	17	Uthai Thani
กาฬสินธุ์	3,845	87	45	66	270	850	881	1,074	441	106	19	8	Kalasin
ขอนแก่น	6,375	142	103	127	465	1,184	1,428	1,879	815	185	38	10	Khon kaen
ชัยภูมิ	4,702	60	76	108	393	912	1,056	1,241	603	205	37	11	Chaiyaphum
นครพนม	2,886	71	19	51	215	649	719	808	262	54	34	5	Nakhon phanom
นครราชสีมา	6,771	121	173	150	529	1,140	1,368	1,963	841	338	91	58	Nakhon Ratchasima
บุรีรัมย์	5,874	143	75	122	450	1,117	1,345	1,700	637	206	53	27	Buri Ram
มหาสารคาม	3,367	49	64	96	211	694	750	931	406	102	51	13	Maha Sarakham
มุกดาหาร	1,589	14	27	3	148	391	387	429	123	48	16	3	Mukdahan
ยโสธร	2,144	38	38	46	131	424	485	586	283	87	19	8	Yasothon
ร้อยเอ็ด	5,423	116	105	136	395	953	1,109	1,586	744	204	59	16	Roi Et
เลย	2,030	49	34	45	98	393	484	633	218	55	19	3	Loei
ศรีสะเกษ	5,816	132	78	93	523	1,159	1,386	1,611	561	221	38	15	Si Sa Ket
สกลนคร	4,269	63	77	91	345	849	998	1,253	437	124	22	11	Sakon Nakhon
สุรินทร์	6,559	132	133	134	466	1,210	1,389	2,057	738	209	66	25	Surin
หนองคาย	3,044	56	55	92	207	628	656	915	323	78	31	4	Nong Khai
อุดรธานี	4,830	100	86	90	332	973	1,060	1,377	560	176	55	21	Udon Thani
อุบลราชธานี	5,637	83	87	117	511	1,196	1,279	1,458	611	223	44	29	Ubon Ratchathani

ตารางที่ 19 ประชากรที่ย้ายถิ่นภายใน 5 ปี จำแนกตามสถานที่อยู่ก่อนย้าย กลุ่มอายุ และเพศ (ต่อ)

Table 19 Population who migrated within previous five years by previous place of residence, age group and sex (Contd.)

สถานที่อยู่ก่อนย้าย และเพศ	รวม Total	กลุ่มอายุ Age group											Previous place of residence and sex
		0 - 4	5 - 9	10 - 14	15 - 19	20 - 24	25 - 29	30 - 39	40 - 49	50 - 59	60 - 69	70 ขึ้นไป and over	
ชาย	895,120	37,824	40,098	50,121	62,079	75,239	100,088	199,101	160,391	95,919	45,169	29,091	Male
ยอดรวมผู้ย้ายถิ่น	164,879	4,593	4,013	4,379	14,053	25,954	32,934	46,660	21,395	7,757	2,017	1,125	Total migrants
ส่วนร้อย	18.4	12.1	10.0	8.7	22.6	34.5	32.9	23.4	13.3	8.1	4.5	3.9	Percent
ย้ายภายในจังหวัด	30,365	1,287	1,403	1,517	1,981	2,671	4,669	9,334	5,126	1,687	462	228	Migrated within province
เขตการปกครอง	30,365	1,287	1,403	1,517	1,981	2,671	4,669	9,334	5,126	1,687	462	228	Area
จากในเขตเทศบาล	20,225	795	887	995	1,298	1,754	3,227	6,487	3,261	1,047	309	167	From municipal area
จากนอกเขตเทศบาล	10,140	492	517	522	683	918	1,442	2,847	1,865	641	153	61	From non-municipal area
ไม่ทราบเขต	-	-	-	-	-	-	-	-	-	-	-	-	Unknown area
อำเภอ	30,365	1,287	1,403	1,517	1,981	2,671	4,669	9,334	5,126	1,687	462	228	Amphoe
อำเภอเดียวกัน	22,770	975	1,024	1,160	1,329	2,004	3,511	7,158	3,856	1,220	347	185	Within amphoe
ต่างอำเภอ	7,595	312	379	357	652	667	1,158	2,176	1,270	467	115	42	Different amphoe
ไม่ทราบอำเภอ	-	-	-	-	-	-	-	-	-	-	-	-	Unknown amphoe
ย้ายมาจากจังหวัดอื่น	96,990	2,932	2,381	2,827	9,346	13,831	17,748	27,249	13,419	4,960	1,522	775	Migrated from other province
จากในเขตเทศบาล	56,890	2,075	1,727	1,842	6,600	7,241	9,130	15,174	8,184	3,229	1,083	605	From municipal area
จากนอกเขตเทศบาล	40,101	857	654	985	2,746	6,590	8,619	12,076	5,235	1,732	439	169	From non-municipal area
ไม่ทราบเขต	-	-	-	-	-	-	-	-	-	-	-	-	Unknown area
ย้ายมาจากจังหวัด	96,990	2,932	2,381	2,827	9,346	13,831	17,748	27,249	13,419	4,960	1,522	775	Migrated from province
กรุงเทพมหานคร	25,925	1,360	1,143	1,131	4,132	2,149	3,108	6,128	3,955	1,793	667	360	Bangkok Metropolis
กาญจนบุรี	570	13	19	19	48	60	103	183	57	43	20	6	Kanchanaburi
จันทบุรี	449	13	11	19	37	54	76	118	68	49	3	2	Chanthaburi
ฉะเชิงเทรา	1,205	49	26	44	193	137	194	285	179	65	11	22	Chachoengsao
ชลบุรี	2,071	40	53	65	102	456	334	509	372	88	26	27	Chon Buri
ชัยนาท	491	5	9	18	24	68	98	143	95	26	2	3	Chai Nat
ตราด	372	5	9	12	23	44	61	137	29	41	12	-	Trat
นครนายก	392	10	5	10	63	79	56	71	47	30	20	2	Nakhon Nayok

ตารางที่ 19 ประชากรที่ย้ายถิ่นภายใน 5 ปี จำแนกตามสถานที่อยู่ก่อนย้าย กลุ่มอายุ และเพศ (ต่อ)

Table 19 Population who migrated within previous five years by previous place of residence, age group and sex (Contd.)

สถานที่อยู่ก่อนย้าย และเพศ	รวม Total	กลุ่มอายุ Age group											Previous place of residence and sex
		0 - 4	5 - 9	10 - 14	15 - 19	20 - 24	25 - 29	30 - 39	40 - 49	50 - 59	60 - 69	70 ขึ้นไป and over	
นครปฐม	552	27	14	18	36	65	119	125	84	38	13	14	Nakhon Pathom
นนทบุรี	1,030	27	27	19	202	131	150	254	130	52	26	12	Nonthaburi
ปทุมธานี	1,011	23	24	42	116	111	144	227	160	84	24	57	Pathum Thani
ประจวบคีรีขันธ์	200	15	3	7	14	39	41	35	33	11	3	-	Prachuap Khiri Khan
ปราจีนบุรี	483	10	11	18	33	60	63	143	93	38	7	8	Prachin Buri
พระนครศรีอยุธยา	735	13	17	7	55	101	81	186	158	90	16	11	Phra Nakhon Si Ayutthaya
เพชรบุรี	333	11	11	11	17	50	69	84	55	16	6	5	Phetchaburi
ระยอง	672	9	9	23	38	82	148	199	92	54	7	13	Rayong
ราชบุรี	635	9	8	15	30	125	107	213	82	22	17	7	Ratchaburi
ลพบุรี	986	16	32	38	72	151	141	281	178	54	17	5	Lop Buri
สมุทรปราการ	-	-	-	-	-	-	-	-	-	-	-	-	Samut Prakarn
สมุทรสงคราม	212	2	3	4	11	47	22	58	35	12	12	6	Samut Songkhram
สมุทรสาคร	716	33	20	11	51	49	101	341	62	26	19	3	Samut Sakhon
สระแก้ว	818	25	23	29	80	140	158	226	102	30	3	2	Sa Kaeo
สระบุรี	514	4	14	5	46	48	142	162	49	21	15	9	Saraburi
สิงห์บุรี	275	3	5	7	33	41	42	75	39	19	7	4	Sing Buri
สุพรรณบุรี	708	16	15	18	53	92	129	193	138	34	16	5	Suphanburi
อ่างทอง	538	9	14	30	35	59	72	205	69	26	13	8	Ang Thong
กำแพงเพชร	981	18	16	29	48	147	206	304	165	44	2	2	Kamphaeng Phet
เชียงใหม่	854	24	10	18	55	109	182	285	99	59	7	6	Chiang Rai
เชียงใหม่	475	9	10	11	28	84	84	103	121	22	-	3	Chiang Mai
ตาก	408	8	5	8	24	45	81	167	45	23	-	3	Tak
นครสวรรค์	1,425	32	27	45	88	157	278	473	190	105	26	6	Nakhon Sawan
น่าน	806	17	6	8	12	131	215	286	97	23	5	5	Nan
พะเยา	430	-	5	5	40	67	91	140	65	14	2	2	Phayao
พิจิตร	1,121	15	13	40	77	161	200	305	203	86	15	8	Phichit

ตารางที่ 19 ประชากรที่ย้ายถิ่นภายใน 5 ปี จำแนกตามสถานที่อยู่ก่อนย้าย กลุ่มอายุ และเพศ (ต่อ)

Table 19 Population who migrated within previous five years by previous place of residence, age group and sex (Contd.)

สถานที่อยู่ก่อนย้าย และเพศ	รวม Total	กลุ่มอายุ Age group											Previous place of residence and sex
		0 - 4	5 - 9	10 - 14	15 - 19	20 - 24	25 - 29	30 - 39	40 - 49	50 - 59	60 - 69	70 ขึ้นไป and over	
พิษณุโลก	1,252	22	21	24	58	182	265	414	172	62	28	6	Phitsanulok
เพชรบูรณ์	1,298	34	21	47	55	225	295	413	165	27	17	-	Phetchabun
แพร่	590	13	5	9	21	71	161	204	81	15	8	3	Phrae
แม่ฮ่องสอน	158	50	3	-	6	66	10	14	3	3	-	3	Mae Hong Son
ลำปาง	583	16	5	8	22	80	148	218	42	39	3	3	Lampang
ลำพูน	208	-	3	3	12	49	32	75	20	4	8	3	Lamphun
สุโขทัย	1,157	25	8	28	96	170	216	335	201	56	16	5	Sukhothai
อุตรดิตถ์	756	17	10	35	43	143	119	234	122	22	6	5	Uttaradit
อุทัยธานี	506	25	8	9	15	67	104	151	85	35	5	5	Uthai Thani
กาฬสินธุ์	1,946	45	21	35	139	344	497	531	261	69	3	2	Kalasin
ขอนแก่น	3,113	77	49	64	215	491	710	987	400	95	24	2	Khon kaen
ชัยภูมิ	2,481	34	32	47	209	460	544	686	350	98	15	5	Chaiyaphum
นครพนม	1,435	48	11	32	84	304	356	408	144	34	9	5	Nakhon phanom
นครราชสีมา	3,389	79	67	82	246	518	694	1,054	443	158	35	14	Nakhon Ratchasima
บุรีรัมย์	3,026	71	32	50	239	513	686	930	371	100	30	5	Buri Ram
มหาสารคาม	1,710	22	30	57	98	331	381	466	252	46	23	4	Maha Sarakham
มุกดาหาร	814	7	15	-	96	166	209	238	49	29	2	3	Mukdahan
ยโสธร	1,119	8	19	17	75	224	249	305	162	44	11	5	Yasothon
ร้อยเอ็ด	2,683	65	70	71	186	384	561	799	393	115	32	8	Roi Et
เลย	1,045	21	24	13	26	193	270	331	135	27	6	-	Loei
ศรีสะเกษ	3,120	72	40	62	273	595	726	896	305	130	12	10	Si Sa Ket
สกลนคร	2,138	35	32	43	178	389	499	625	257	64	13	3	Sakon Nakhon
สุรินทร์	3,395	56	60	67	223	539	717	1,186	394	125	28	2	Surin
หนองคาย	1,486	33	35	52	86	278	279	466	191	46	21	-	Nong Khai
อุดรธานี	2,428	59	33	49	164	454	526	712	288	100	29	15	Udon Thani
อุบลราชธานี	2,927	36	26	63	268	573	681	791	351	107	16	16	Ubon Ratchathani

ตารางที่ 19 ประชากรที่ย้ายถิ่นภายใน 5 ปี จำแนกตามสถานที่อยู่ก่อนย้าย กลุ่มอายุ และเพศ (ต่อ)

Table 19 Population who migrated within previous five years by previous place of residence, age group and sex (Contd.)

สถานที่อยู่ก่อนย้าย และเพศ	รวม Total	กลุ่มอายุ Age group											Previous place of residence and sex
		0 - 4	5 - 9	10 - 14	15 - 19	20 - 24	25 - 29	30 - 39	40 - 49	50 - 59	60 - 69	70 ขึ้นไป and over	
หญิง	933,574	35,699	38,481	48,563	57,202	78,715	103,926	203,272	165,889	106,608	53,589	41,631	Female
ยอดรวมผู้ย้ายถิ่น	148,912	4,563	4,039	4,344	10,359	26,154	30,588	40,121	17,517	6,892	2,466	1,870	Total migrants
ส่วนร้อย	16.0	12.8	10.5	8.9	18.1	33.2	29.4	19.7	10.6	6.5	4.6	4.5	Percent
ย้ายภายในจังหวัด	32,175	1,328	1,373	1,517	1,743	3,459	5,756	9,799	4,408	1,755	654	385	Migrated within province
เขตการปกครอง	32,175	1,328	1,373	1,517	1,743	3,459	5,756	9,799	4,408	1,755	654	385	Area
จากในเขตเทศบาล	21,812	926	855	935	1,176	2,255	4,231	6,789	2,860	1,151	410	223	From municipal area
จากนอกเขตเทศบาล	10,363	401	517	581	567	1,204	1,525	3,009	1,548	604	244	163	From non-municipal area
ไม่ทราบเขต	-	-	-	-	-	-	-	-	-	-	-	-	Unknown area
อำเภอ	32,175	1,328	1,373	1,517	1,743	3,459	5,756	9,799	4,408	1,755	654	385	Amphoe
อำเภอเดียวกัน	24,320	999	1,054	1,103	1,313	2,565	4,486	7,533	3,299	1,230	475	263	Within amphoe
ต่างอำเภอ	7,856	329	318	413	430	893	1,271	2,266	1,109	525	179	122	Different amphoe
ไม่ทราบอำเภอ	-	-	-	-	-	-	-	-	-	-	-	-	Unknown amphoe
ย้ายมาจากจังหวัดอื่น	94,168	2,857	2,611	2,626	6,494	16,231	18,391	25,503	11,561	4,930	1,798	1,166	Migrated from other province
จากในเขตเทศบาล	55,664	1,998	1,771	1,773	3,746	8,630	10,290	14,835	7,203	3,264	1,255	899	From municipal area
จากนอกเขตเทศบาล	38,504	859	840	853	2,748	7,601	8,101	10,668	4,358	1,666	543	267	From non-municipal area
ไม่ทราบเขต	-	-	-	-	-	-	-	-	-	-	-	-	Unknown area
ย้ายมาจากจังหวัด	94,168	2,857	2,611	2,626	6,494	16,231	18,391	25,503	11,561	4,930	1,798	1,166	Migrated from province
กรุงเทพมหานคร	25,081	1,239	1,184	1,024	1,441	2,713	3,924	6,641	3,675	1,924	707	609	Bangkok Metropolis
กาญจนบุรี	595	15	13	9	32	127	136	152	63	20	22	5	Kanchanaburi
จันทบุรี	474	18	13	16	40	81	84	146	41	22	5	10	Chanthaburi
ฉะเชิงเทรา	1,135	47	56	19	79	191	164	291	152	68	43	25	Chachoengsao
ชลบุรี	1,728	82	53	41	75	261	345	512	209	95	19	38	Chon Buri
ชัยนาท	510	12	9	12	28	70	99	137	99	32	10	2	Chai Nat
ตราด	305	10	5	7	26	41	43	126	24	18	6	-	Trat
นครนายก	292	16	-	12	6	55	47	90	21	26	15	5	Nakhon Nayok

ตารางที่ 19 ประชากรที่ย้ายถิ่นภายใน 5 ปี จำแนกตามสถานที่อยู่ก่อนย้าย กลุ่มอายุ และเพศ (ต่อ)

Table 19 Population who migrated within previous five years by previous place of residence, age group and sex (Contd.)

สถานที่อยู่ก่อนย้าย และเพศ	รวม Total	กลุ่มอายุ Age group											Previous place of residence and sex
		0 - 4	5 - 9	10 - 14	15 - 19	20 - 24	25 - 29	30 - 39	40 - 49	50 - 59	60 - 69	70 ขึ้นไป and over	
นครปฐม	537	5	18	21	30	79	76	151	82	54	18	4	Nakhon Pathom
นนทบุรี	889	19	27	39	53	135	165	238	99	62	41	12	Nonthaburi
ปทุมธานี	998	25	20	33	59	172	255	224	110	61	31	9	Pathum Thani
ประจวบคีรีขันธ์	227	8	3	3	14	27	55	55	36	19	6	2	Prachuap Khiri Khan
ปราจีนบุรี	633	11	19	35	50	111	74	164	90	51	21	9	Prachin Buri
พระนครศรีอยุธยา	742	23	7	14	29	95	158	135	151	59	35	36	Phra Nakhon Si Ayutthaya
เพชรบุรี	289	12	10	7	19	65	49	68	29	15	-	16	Phetchaburi
ระยอง	599	22	11	19	42	109	103	160	79	48	2	5	Rayong
ราชบุรี	605	14	7	16	40	113	113	163	67	33	23	16	Ratchaburi
ลพบุรี	920	23	22	31	72	166	168	222	131	62	21	4	Lop Buri
สมุทรปราการ	-	-	-	-	-	-	-	-	-	-	-	-	Samut Prakarn
สมุทรสงคราม	219	7	8	10	15	32	22	55	33	24	7	6	Samut Songkhram
สมุทรสาคร	681	27	21	22	23	77	208	167	69	37	26	3	Samut Sakhon
สระแก้ว	963	82	17	28	84	199	172	247	106	21	7	-	Sa Kaeo
สระบุรี	415	13	5	16	22	79	72	110	64	13	20	2	Saraburi
สิงห์บุรี	289	11	9	7	19	56	41	71	37	18	11	9	Sing Buri
สุพรรณบุรี	656	20	13	16	37	115	102	207	73	41	18	15	Suphanburi
อ่างทอง	509	5	10	14	30	73	128	113	75	37	14	10	Ang Thong
กำแพงเพชร	1,115	33	22	41	94	177	207	329	163	40	5	6	Kamphaeng Phet
เชียงราย	705	16	10	27	82	115	160	161	102	22	8	3	Chiang Rai
เชียงใหม่	539	2	5	2	32	87	173	102	103	20	12	2	Chiang Mai
ตาก	367	8	8	-	28	71	101	107	37	8	-	-	Tak
นครสวรรค์	1,450	56	25	32	104	178	229	382	254	92	60	39	Nakhon Sawan
น่าน	962	7	23	12	45	255	227	307	64	13	9	-	Nan
พะเยา	435	5	8	6	32	93	109	119	35	12	13	3	Phayao
พิจิตร	1,092	25	22	33	57	217	168	335	120	84	20	11	Phichit

ตารางที่ 19 ประชากรที่ย้ายถิ่นภายใน 5 ปี จำแนกตามสถานที่อยู่ก่อนย้าย กลุ่มอายุ และเพศ (ต่อ)

Table 19 Population who migrated within previous five years by previous place of residence, age group and sex (Contd.)

สถานที่อยู่ก่อนย้าย และเพศ	รวม Total	กลุ่มอายุ Age group											Previous place of residence and sex
		0 - 4	5 - 9	10 - 14	15 - 19	20 - 24	25 - 29	30 - 39	40 - 49	50 - 59	60 - 69	70 ขึ้นไป and over	
พิษณุโลก	1,233	28	34	32	70	172	245	379	159	77	21	17	Phitsanulok
เพชรบูรณ์	1,365	23	31	22	118	251	303	355	157	78	10	16	Phetchabun
แพร่	618	11	19	5	30	105	133	181	85	26	13	11	Phrae
แม่ฮ่องสอน	131	3	-	3	-	18	23	72	8	5	-	-	Mae Hong Son
ลำปาง	619	20	16	18	39	124	114	169	81	21	10	8	Lampang
ลำพูน	256	8	8	6	17	37	44	78	17	29	13	-	Lamphun
สุโขทัย	1,230	29	33	42	76	199	215	351	162	100	17	7	Sukhothai
อุตรดิตถ์	771	19	22	16	27	170	155	223	98	21	14	6	Uttaradit
อุทัยธานี	542	12	16	15	33	77	121	146	60	43	8	12	Uthai Thani
กาฬสินธุ์	1,899	42	25	31	131	506	384	543	180	37	16	6	Kalasin
ขอนแก่น	3,262	65	54	62	251	693	717	892	415	90	15	8	Khon kaen
ชัยภูมิ	2,221	25	43	62	185	452	512	555	253	106	22	6	Chaiyaphum
นครพนม	1,451	23	8	19	130	346	362	400	118	20	26	-	Nakhon phanom
นครราชสีมา	3,382	42	106	67	283	622	674	909	398	180	56	45	Nakhon Ratchasima
บุรีรัมย์	2,847	72	43	72	211	604	659	770	266	106	22	22	Buri Ram
มหาสารคาม	1,657	27	34	39	113	363	369	465	154	56	28	8	Maha Sarakham
มุกดาหาร	775	7	12	3	51	225	178	192	75	18	14	-	Mukdahan
ยโสธร	1,025	30	20	29	57	200	236	281	121	43	8	3	Yasothon
ร้อยเอ็ด	2,740	51	35	65	209	569	547	787	352	90	27	8	Roi Et
เลย	985	28	10	32	72	200	214	301	83	28	14	3	Loei
ศรีสะเกษ	2,696	60	38	30	250	564	661	715	256	91	27	5	Si Sa Ket
สกลนคร	2,132	28	45	48	167	459	499	628	180	60	9	8	Sakon Nakhon
สุรินทร์	3,164	76	74	68	243	672	672	871	345	84	39	23	Surin
หนองคาย	1,558	23	20	40	121	350	377	449	132	32	10	4	Nong Khai
อุดรธานี	2,401	41	53	41	169	519	534	665	273	76	25	6	Udon Thani
อุบลราชธานี	2,710	47	61	53	244	623	598	667	260	116	28	13	Ubon Ratchathani

ตารางที่ 20 ประชากรที่ย้ายถิ่นภายใน 5 ปี จำแนกตามเหตุผลของการย้ายถิ่น เพศ และเขตการปกครอง

Table 20 Population who migrated within previous five years by reasons for moving, sex and area

เหตุผลของการย้ายถิ่น	ประชากร Population			ในเขตเทศบาล Municipal area			นอกเขตเทศบาล Non-municipal area			Reasons for moving
	รวม	ชาย	หญิง	รวม	ชาย	หญิง	รวม	ชาย	หญิง	
	Total	Male	Female	Total	Male	Female	Total	Male	Female	
ยอดรวม	313,791	164,879	148,912	175,614	93,940	81,674	138,177	70,938	67,239	Total
หางานทำ	140,369	79,024	61,345	78,337	44,616	33,721	62,032	34,408	27,624	To look for work
หน้าที่การงาน	27,495	15,570	11,925	15,357	8,849	6,508	12,138	6,721	5,416	Job assignment
เพื่อการศึกษา	6,632	2,761	3,871	2,972	1,902	1,070	3,660	859	2,801	To study
ติดตามบุคคลในครัวเรือน	38,723	14,373	24,350	21,697	7,398	14,299	17,025	6,974	10,051	Following persons in household
กลับภูมิลำเนา	414	220	194	291	166	125	123	54	69	To return home
ย้ายที่อยู่อาศัย	95,092	48,998	46,095	52,852	27,537	25,315	42,240	21,461	20,780	Change residence
ย้ายเข้าครัวเรือนสถาบัน	2,838	2,695	144	2,719	2,581	138	119	114	5	Change to institution household
อื่น ๆ	-	-	-	-	-	-	-	-	-	Others
ไม่ทราบ	2,227	1,238	989	1,389	891	498	839	347	491	Unknown

ตารางที่ 22 ครีวเรือนส่วนบุคคล จำแนกตามกลุ่มอายุของหัวหน้าครีวเรือน เพศ และเขตการปกครอง

Table 22 Private households by age group of households head, sex and area

กลุ่มอายุ ของหัวหน้าครีวเรือน	รวม Total	เขตการปกครอง Area		Age group of households head
		ในเขตเทศบาล Municipal area	นอกเขตเทศบาล Non-municipal area	
ยอดรวม	645,227	385,482	259,744	Total
น้อยกว่า 14 ปี	397	128	269	Less than 14
14 - 19	6,249	3,636	2,613	14 - 19
20 - 24	30,190	17,786	12,405	20 - 24
25 - 29	62,224	38,878	23,346	25 - 29
30 - 34	79,108	47,715	31,394	30 - 34
35 - 39	84,528	49,415	35,112	35 - 39
40 - 44	89,726	51,140	38,586	40 - 44
45 - 49	79,252	45,758	33,494	45 - 49
50 - 54	67,090	40,301	26,789	50 - 54
55 - 59	49,480	30,765	18,715	55 - 59
60 - 64	35,395	22,399	12,995	60 - 64
65 - 69	23,227	14,651	8,576	65 - 69
70 - 74	18,134	11,168	6,966	70 - 74
75 - 79	11,033	6,480	4,553	75 - 79
80 - 84	5,922	3,484	2,438	80 - 84
85 ขึ้นไป	3,272	1,778	1,494	85 and over

ตารางที่ 22 ครีวเรือนส่วนบุคคล จำแนกตามกลุ่มอายุของหัวหน้าครัวเรือน เพศ และเขตการปกครอง (ต่อ)

Table 22 Private households by age group of households head, sex and area (Contd.)

กลุ่มอายุ ของหัวหน้าครัวเรือน	รวม Total	เขตการปกครอง Area		Age group of households head
		ในเขตเทศบาล Municipal area	นอกเขตเทศบาล Non-municipal area	
หัวหน้าครัวเรือนชาย	413,328	246,533	166,795	Male head
น้อยกว่า 14 ปี	202	58	144	Less than 14
14 - 19	3,502	2,068	1,434	14 - 19
20 - 24	18,006	11,034	6,972	20 - 24
25 - 29	40,819	25,925	14,894	25 - 29
30 - 34	54,161	33,085	21,077	30 - 34
35 - 39	58,249	34,157	24,092	35 - 39
40 - 44	61,208	35,012	26,196	40 - 44
45 - 49	52,013	29,827	22,185	45 - 49
50 - 54	42,829	25,293	17,536	50 - 54
55 - 59	29,544	18,023	11,522	55 - 59
60 - 64	20,747	12,901	7,846	60 - 64
65 - 69	12,752	7,981	4,771	65 - 69
70 - 74	9,582	5,734	3,848	70 - 74
75 - 79	5,488	3,111	2,377	75 - 79
80 - 84	2,807	1,608	1,199	80 - 84
85 ขึ้นไป	1,419	718	702	85 and over

ตารางที่ 22 ครีวเรือนส่วนบุคคล จำแนกตามกลุ่มอายุของหัวหน้าครัวเรือน เพศ และเขตการปกครอง (ต่อ)

Table 22 Private households by age group of households head, sex and area (Contd.)

กลุ่มอายุ ของหัวหน้าครัวเรือน	รวม Total	เขตการปกครอง Area		Age group of households head
		ในเขตเทศบาล Municipal area	นอกเขตเทศบาล Non-municipal area	
หัวหน้าครัวเรือนหญิง	231,898	138,949	92,949	Female head
น้อยกว่า 14 ปี	195	70	124	Less than 14
14 - 19	2,747	1,568	1,179	14 - 19
20 - 24	12,184	6,752	5,432	20 - 24
25 - 29	21,404	12,953	8,451	25 - 29
30 - 34	24,947	14,630	10,317	30 - 34
35 - 39	26,278	15,258	11,021	35 - 39
40 - 44	28,518	16,127	12,391	40 - 44
45 - 49	27,240	15,931	11,309	45 - 49
50 - 54	24,261	15,009	9,252	50 - 54
55 - 59	19,936	12,743	7,193	55 - 59
60 - 64	14,648	9,499	5,150	60 - 64
65 - 69	10,475	6,670	3,805	65 - 69
70 - 74	8,553	5,434	3,119	70 - 74
75 - 79	5,545	3,369	2,176	75 - 79
80 - 84	3,115	1,876	1,239	80 - 84
85 ขึ้นไป	1,852	1,060	792	85 and over

ตารางเคหะ

สารบัญตารางสถิติ

ตารางคณะ

- ตารางที่ 1 คริวเรือส่วนบุคคล จำแนกตามประเภทของที่อยู่อาศัย การครอบครองที่อยู่อาศัย และเขตการปกครอง
- ตารางที่ 2 คริวเรือส่วนบุคคล จำแนกตามประเภทของที่อยู่อาศัย ลักษณะของที่อยู่อาศัย และเขตการปกครอง
- ตารางที่ 3 คริวเรือส่วนบุคคล จำแนกตามการถือกรรมสิทธิ์ที่ดิน การครอบครองที่อยู่อาศัย และเขตการปกครอง
- ตารางที่ 4 คริวเรือส่วนบุคคล จำแนกตามขนาดของครัวเรือน ประเภทของที่อยู่อาศัย และเขตการปกครอง
- ตารางที่ 5 คริวเรือส่วนบุคคล จำแนกตามเชื้อเพลิงส่วนใหญ่ที่ใช้ในการประกอบอาหาร ประเภทของที่อยู่อาศัย และเขตการปกครอง
- ตารางที่ 6 คริวเรือส่วนบุคคล จำแนกตามลักษณะการใช้ส้วม ประเภทของที่อยู่อาศัย และเขตการปกครอง
- ตารางที่ 7 คริวเรือส่วนบุคคล จำแนกตามแหล่งที่มาของน้ำดื่ม และน้ำใช้ส่วนใหญ่ ประเภทของที่อยู่อาศัย และเขตการปกครอง
- ตารางที่ 8 คริวเรือส่วนบุคคล จำแนกตามการเป็นเจ้าของเครื่องใช้ การมีอุปกรณ์เทคโนโลยี และเขตการปกครอง

ตารางที่ 1 ครั้วเรือนส่วนบุคคล จำแนกตามประเภทของที่อยู่อาศัย การครอบครองที่อยู่อาศัย และเขตการปกครอง

Table 1 Private households by type of living quarters, tenure of living quarters and area

ประเภทของที่อยู่อาศัย และการครอบครองที่อยู่อาศัย	รวม Total		ในเขตเทศบาล Municipal area		นอกเขตเทศบาล Non-municipal area		Type of living quarters and tenure of living quarters
	ครั้วเรือน Households	ร้อยละ Percent	ครั้วเรือน Households	ร้อยละ Percent	ครั้วเรือน Households	ร้อยละ Percent	
ประเภทของที่อยู่อาศัย	645,227	100.0	385,482	100.0	259,744	100.0	Type of living quarters
บ้านเดี่ยว	278,587	43.2	152,949	39.7	125,638	48.4	Detached house
ทาวน์เฮ้าส์/บ้านแฝด/ทาวน์โฮม	120,282	18.6	69,557	18.0	50,725	19.5	Town house/Duplex/Town Home
คอนโดมิเนียม/แมนชั่น	42,645	6.6	31,432	8.2	11,214	4.3	Condomenium/Mansion
แฟลต/อพาร์ทเมนท์/หอพัก	90,728	14.1	61,621	16.0	29,107	11.2	Flat/Apartment/Hostel
ตึกแถว/ห้องแถว/เรือนแถว	108,224	16.8	66,988	17.4	41,236	15.9	Row house/Shop house/Row room
ห้องภายในบ้าน	3,257	0.5	2,112	0.5	1,146	0.4	Room in house
เรือ/แพ/รถ	78	0.0	40	0.0	37	0.0	Boat/Raft/Motor vehicle
อื่น ๆ ^{1/}	1,424	0.2	784	0.2	640	0.2	Others ^{1/}
ไม่ทราบ	-	-	-	-	-	-	Unknown
การครอบครองที่อยู่อาศัย	645,227	100.0	385,482	100.0	259,744	100.0	Tenure of living quarters
เป็นเจ้าของมีภาระการผ่อนชำระ	116,541	18.1	62,446	16.2	54,095	20.8	Owner to pay by installment
เป็นเจ้าของไม่มีภาระการผ่อนชำระ	232,211	36.0	131,212	34.0	101,000	38.9	Owner not pay by installment
เช่าซื้อ	22,949	3.6	15,147	3.9	7,802	3.0	Hire purchaser
เช่า	251,643	39.0	162,695	42.2	88,948	34.2	Rent
อยู่โดยไม่เสียค่าเช่า เพราะเป็นส่วนหนึ่งของค่าจ้าง	5,623	0.9	3,145	0.8	2,478	1.0	Payment in kind for service
อยู่โดยไม่เสียค่าเช่าเพราะให้อยู่เปล่า	13,680	2.1	8,908	2.3	4,772	1.8	Rent free
อื่น ๆ	2,578	0.4	1,930	0.5	648	0.2	Others
ไม่ทราบ	-	-	-	-	-	-	Unknown

1/ รวมที่อยู่อาศัยในสำนักงาน

1/ Including room in office

ตารางที่ 2 ครีวเรือนส่วนบุคคล จำแนกตามประเภทของที่อยู่อาศัย ลักษณะของที่อยู่อาศัย และเขตการปกครอง
 Table 2 Private households by type of living quarters, construction materials of dwelling unit and area

ลักษณะของที่อยู่อาศัย และเขตการปกครอง	รวม Total		ประเภทของที่อยู่อาศัย Type of living quarters					Construction materials of dwelling unit and area
	ครัวเรือน Households	ร้อยละ Percent	บ้านเดี่ยว Detached house	ทาวน์เฮ้าส์/บ้านแฝด/ทาวน์โฮม Town house/Duplex/ Town Home	คอนโดมิเนียม/แมนชั่น Condomenium/ Mansion	แฟลต/อพาร์ทเมนท์/หอพัก Flat/Apartment/ Hostel	ตึกแถว/ห้องแถว/เรือนแถว Row house/Shop house/ Row room	
ยอดรวม ^{1/}	640,467	100.0	278,587	120,282	42,645	90,728	108,224	Total ^{1/}
ตึก	461,785	72.1	127,055	120,282	42,645	89,347	82,455	Cement or brick
ไม้	123,168	19.2	102,350	-	-	911	19,907	Wood
ครึ่งตึกครึ่งไม้	53,759	8.4	47,427	-	-	470	5,862	Wood and cement or brick
ใช้วัสดุไม่ถาวรในท้องถิ่น ^{2/}	889	0.1	889	-	-	-	-	Non-permanent materials ^{2/}
ใช้วัสดุใช้แล้ว ^{3/}	511	0.1	511	-	-	-	-	Reused materials ^{3/}
อื่น ๆ	355	0.1	355	-	-	-	-	Others
ไม่ทราบ	-	-	-	-	-	-	-	Unknown
ในเขตเทศบาล	382,546		152,949	69,557	31,432	61,621	66,988	Municipal area
ตึก	281,572	73.6	69,878	69,557	31,432	60,800	49,905	Cement or brick
ไม้	68,616	17.9	54,887	-	-	429	13,300	Wood
ครึ่งตึกครึ่งไม้	31,678	8.3	27,504	-	-	391	3,783	Wood and cement or brick
ใช้วัสดุไม่ถาวรในท้องถิ่น ^{2/}	322	0.1	322	-	-	-	-	Non-permanent materials ^{2/}
ใช้วัสดุใช้แล้ว ^{3/}	212	0.1	212	-	-	-	-	Reused materials ^{3/}
อื่น ๆ	147	0.0	147	-	-	-	-	Others
ไม่ทราบ	-	-	-	-	-	-	-	Unknown
นอกเขตเทศบาล	257,921		125,638	50,725	11,214	29,107	41,236	Non-municipal area
ตึก	180,213	69.9	57,178	50,725	11,214	28,547	32,550	Cement or brick
ไม้	54,553	21.2	47,463	-	-	482	6,608	Wood
ครึ่งตึกครึ่งไม้	22,081	8.6	19,923	-	-	79	2,078	Wood and cement or brick
ใช้วัสดุไม่ถาวรในท้องถิ่น ^{2/}	567	0.2	567	-	-	-	-	Non-permanent materials ^{2/}
ใช้วัสดุใช้แล้ว ^{3/}	299	0.1	299	-	-	-	-	Reused materials ^{3/}
อื่น ๆ	208	0.1	208	-	-	-	-	Others
ไม่ทราบ	-	-	-	-	-	-	-	Unknown

1/ ไม่รวมครัวเรือนส่วนบุคคลที่มีที่อยู่อาศัยเป็นห้องภายในบ้าน ที่อยู่อาศัยในสำนักงาน และเรือ แพ รล

2/ เช่น ไม้ไผ่ ใบจาก ฯลฯ

3/ เช่น หีบ ลัง ฯลฯ

1/ Excluding private households which residence are room in house, room in office and boat/raft/motor vehicle

2/ e.g. Bamboo and thatch

3/ e.g. Boxes and crates

ตารางที่ 3 ครั้วเรือนส่วนบุคคล จำแนกตามการถือกรรมสิทธิ์ที่ดิน การครอบครองที่อยู่อาศัย และเขตการปกครอง

Table 3 Private households by land ownership, tenure of living quarters and area

การถือกรรมสิทธิ์ที่ดิน และเขตการปกครอง	รวม Total		การครอบครองที่อยู่อาศัย Tenure of living quarters			Land ownership and area
	ครั้วเรือน Households	ร้อยละ Percent	เป็นเจ้าของมีภาระการผ่อนชำระ Owner to pay by installment	เป็นเจ้าของไม่มีภาระการผ่อนชำระ Owner not pay by installment	เช่าซื้อ Hire purchaser	
ยอดรวม	371,702	100.0	116,541	232,211	22,949	Total
เป็นเจ้าของ	291,976	78.6	91,315	196,802	3,859	Owner
เช่าซื้อที่ดิน	38,332	10.3	17,273	6,242	14,817	Hire purchaser
เช่า	27,245	7.3	5,525	20,112	1,609	Rent
ไม่เสียค่าเช่าที่ดิน	12,392	3.3	2,041	7,737	2,615	Rent free
อื่น ๆ	1,756	0.5	388	1,319	49	Others
ไม่ทราบ	-	-	-	-	-	Unknown
ในเขตเทศบาล	208,805	100.0	62,446	131,212	15,147	Municipal area
เป็นเจ้าของ	161,915	77.5	48,334	111,054	2,526	Owner
เช่าซื้อที่ดิน	24,206	11.6	9,399	3,417	11,391	Hire purchaser
เช่า	15,686	7.5	3,310	11,463	914	Rent
ไม่เสียค่าเช่าที่ดิน	6,279	3.0	1,220	4,773	286	Rent free
อื่น ๆ	719	0.3	184	504	31	Others
ไม่ทราบ	-	-	-	-	-	Unknown
นอกเขตเทศบาล	162,897	100.0	54,095	101,000	7,802	Non-municipal area
เป็นเจ้าของ	130,061	79.8	42,981	85,748	1,333	Owner
เช่าซื้อที่ดิน	14,126	8.7	7,874	2,825	3,426	Hire purchaser
เช่า	11,559	7.1	2,215	8,648	695	Rent
ไม่เสียค่าเช่าที่ดิน	6,114	3.8	821	2,964	2,329	Rent free
อื่น ๆ	1,037	0.6	204	815	18	Others
ไม่ทราบ	-	-	-	-	-	Unknown

ตารางที่ 4 ครัวเรือนส่วนบุคคล จำแนกตามขนาดของครัวเรือน ประเภทของที่อยู่อาศัย และเขตการปกครอง

Table 4 Private households by size of household, type of living quarters and area

ขนาดของครัวเรือน และเขตการปกครอง	รวม Total		ประเภทของที่อยู่อาศัย Type of living quarters									Household size and area
	ครัวเรือน Households	ร้อยละ Percent	บ้านเดี่ยว Detached house	ทาวน์เฮ้าส์/ บ้านแฝด/ ทาวน์โฮม Town house/ Duplex/ Town Home	คอนโด- มิเนียม/ แมนชั่น Condo- menium/ Mansion	แฟลต/ อพาร์ทเมนท์/ หอพัก Flat/ Apartment/ Hostel	ตึกแถว/ ห้องแถว/ เรือนแถว Row house/ Shop house/ Row room	ห้อง ภายในบ้าน Room in house	เรือ/ แพ/รถ Boat/ Raft/ Motor vehicle	อื่น ๆ 1/ Others 1/	ไม่ทราบ Unknown	
ยอดรวม	645,227	100.0	278,587	120,282	42,645	90,728	108,224	3,257	78	1,424	-	Total
1 คน	153,571	23.8	47,615	18,231	17,517	35,576	33,256	893	31	452	-	1 person
2 คน	176,715	27.4	55,345	28,378	15,839	36,622	39,014	988	31	498	-	2 persons
3 คน	126,055	19.5	59,789	29,486	5,769	11,922	18,044	801	-	243	-	3 persons
4 คน	97,949	15.2	53,560	25,581	2,591	4,914	10,795	372	4	131	-	4 persons
5 คน	46,088	7.1	29,050	10,888	663	1,224	4,075	125	3	60	-	5 persons
6 คน	29,274	4.5	20,972	5,513	199	366	2,149	40	4	30	-	6 persons
7 คน	6,447	1.0	4,839	1,085	28	47	432	10	4	2	-	7 persons
8 คน	3,895	0.6	3,007	569	18	23	264	11	-	3	-	8 persons
9 คน	2,043	0.3	1,676	269	5	5	81	6	-	-	-	9 persons
10 คนขึ้นไป	3,189	0.5	2,733	282	16	28	114	11	-	5	-	10 persons and over
ในเขตเทศบาล	385,482	100.0	152,949	69,557	31,432	61,621	66,988	2,112	40	784	-	Municipal area
1 คน	90,473	23.5	24,007	10,408	13,085	24,072	18,119	556	22	205	-	1 person
2 คน	108,521	28.2	30,395	16,844	12,021	25,358	22,876	729	7	291	-	2 persons
3 คน	74,246	19.3	32,685	16,956	4,097	7,620	12,280	460	-	149	-	3 persons
4 คน	57,982	15.0	29,981	14,571	1,713	3,361	8,033	236	2	86	-	4 persons
5 คน	27,495	7.1	16,665	6,220	368	910	3,209	91	3	28	-	5 persons
6 คน	17,460	4.5	12,110	3,218	108	226	1,749	24	2	22	-	6 persons
7 คน	3,829	1.0	2,788	646	22	31	332	5	4	-	-	7 persons
8 คน	2,375	0.6	1,748	365	6	19	226	8	-	3	-	8 persons
9 คน	1,207	0.3	948	172	3	3	77	3	-	-	-	9 persons
10 คนขึ้นไป	1,895	0.5	1,621	157	9	21	87	-	-	-	-	10 persons and over

ตารางที่ 4 ครั้วเรือนส่วนบุคคล จำแนกตามขนาดของครั้วเรือน ประเภทของที่อยู่อาศัย และเขตการปกครอง (ต่อ)

Table 4 Private households by size of household, type of living quarters and area (Contd.)

ขนาดของครั้วเรือน และเขตการปกครอง	รวม Total		ประเภทของที่อยู่อาศัย Type of living quarters									Household size and area
	ครั้วเรือน Households	ร้อยละ Percent	บ้านเดี่ยว Detached house	ทาวน์เฮ้าส์/ บ้านแฝด/ ทาวน์โฮม Town house/ Duplex/ Town Home	คอนโด- มิเนียม/ แมนชั่น Condo- menium/ Mansion	แฟลต/ อพาร์ทเมนท์/ หอพัก Flat/ Apartment/ Hostel	ตึกแถว/ ห้องแถว/ เรือนแถว Row house/ Shop house/ Row room	ห้อง ภายในบ้าน Room in house	เรือ/ แพ/รถ Boat/ Raft/ Motor vehicle	อื่น ๆ 1/ Others 1/	ไม่ทราบ Unknown	
นอกเขตเทศบาล	259,744	100.0	125,638	50,725	11,214	29,107	41,236	1,146	37	640	-	Non-municipal area
1 คน	63,097	24.3	23,609	7,823	4,433	11,504	15,137	336	9	247	-	1 person
2 คน	68,194	26.3	24,951	11,534	3,817	11,263	16,138	260	24	206	-	2 persons
3 คน	51,809	19.9	27,104	12,531	1,672	4,303	5,764	341	-	94	-	3 persons
4 คน	39,967	15.4	23,579	11,010	879	1,553	2,762	137	2	45	-	4 persons
5 คน	18,593	7.2	12,384	4,668	294	314	865	34	-	33	-	5 persons
6 คน	11,814	4.5	8,862	2,295	91	140	400	16	2	8	-	6 persons
7 คน	2,619	1.0	2,051	439	5	16	99	5	-	2	-	7 persons
8 คน	1,520	0.6	1,259	204	12	5	38	3	-	-	-	8 persons
9 คน	836	0.3	728	97	2	2	5	3	-	-	-	9 persons
10 คนขึ้นไป	1,294	0.5	1,112	124	7	8	27	11	-	5	-	10 persons and over

1/ รวมที่อยู่อาศัยในสำนักงาน

1/ Including room in office

ตารางที่ 5 คริวเรือนส่วนบุคคล จำแนกตามเชื้อเพลิงส่วนใหญ่ที่ใช้ในการประกอบอาหาร ประเภทของที่อยู่อาศัย และเขตการปกครอง

Table 5 Private households by major source of cooking fuel, type of living quarters and area

เชื้อเพลิงที่ใช้ในการประกอบอาหาร และเขตการปกครอง	รวม Total		ประเภทของที่อยู่อาศัย Type of living quarters										Cooking fuel and area
	ครัวเรือน Households	ร้อยละ Percent	บ้านเดี่ยว Detached house	ทาวน์เฮ้าส์/ บ้านแฝด/ ทาวน์โฮม Town house/ Duplex/ Town Home	คอนโด- มิเนียม/ แมนชั่น Condo- menium/ Mansion	แฟลต/ อพาร์ทเมนท์/ โฮเทล Flat/ Apartment/ Hostel	ตึกแถว/ ห้องแถว/ เรือนแถว Row house/ Shop house/ Row room	ห้อง ภายในบ้าน Room in house	เรือ/ แพ/รถ Boat/ Raft/ Motor vehicle	อื่น ๆ ^{1/} Others ^{1/}	ไม่ทราบ Unknown		
ยอดรวม	645,227	100.0	278,587	120,282	42,645	90,728	108,224	3,257	78	1,424	-	Total	
ก๊าซ	575,735	89.2	270,393	118,011	26,635	65,981	91,190	2,541	57	926	-	Gas	
ถ่าน/ฟืน/เศษไม้	2,894	0.4	2,369	-	-	-	454	54	-	17	-	Charcoal/Wood/Scrab wood	
ไฟฟ้า	36,827	5.7	3,616	1,279	10,255	13,278	7,992	89	17	300	-	Electricity	
น้ำมันก๊าด/อื่น ๆ	-	-	-	-	-	-	-	-	-	-	-	Kerosene/Others	
ไม่มีการหุงต้ม	29,771	4.6	2,209	992	5,755	11,468	8,588	573	4	181	-	Not cooking	
ไม่ทราบ	-	-	-	-	-	-	-	-	-	-	-	Unknown	
ในเขตเทศบาล	385,482	100.0	152,949	69,557	31,432	61,621	66,988	2,112	40	784	-	Municipal area	
ก๊าซ	342,161	88.8	147,685	68,108	18,773	46,947	58,303	1,825	29	492	-	Gas	
ถ่าน/ฟืน/เศษไม้	1,974	0.5	1,607	-	-	-	320	35	-	11	-	Charcoal/Wood/Scrab wood	
ไฟฟ้า	22,653	5.9	2,130	798	8,596	8,038	2,869	46	9	166	-	Electricity	
น้ำมันก๊าด/อื่น ๆ	-	-	-	-	-	-	-	-	-	-	-	Kerosene/Others	
ไม่มีการหุงต้ม	18,695	4.8	1,528	651	4,062	6,636	5,496	205	2	115	-	Not cooking	
ไม่ทราบ	-	-	-	-	-	-	-	-	-	-	-	Unknown	
นอกเขตเทศบาล	259,744	100.0	125,638	50,725	11,214	29,107	41,236	1,146	37	640	-	Non-municipal area	
ก๊าซ	233,573	89.9	122,709	49,903	7,862	19,035	32,887	716	28	434	-	Gas	
ถ่าน/ฟืน/เศษไม้	920	0.4	763	-	-	-	134	18	-	5	-	Charcoal/Wood/Scrab wood	
ไฟฟ้า	14,174	5.5	1,487	481	1,658	5,240	5,123	43	8	135	-	Electricity	
น้ำมันก๊าด/อื่น ๆ	-	-	-	-	-	-	-	-	-	-	-	Kerosene/Others	
ไม่มีการหุงต้ม	11,076	4.3	680	341	1,693	4,833	3,092	368	2	67	-	Not cooking	
ไม่ทราบ	-	-	-	-	-	-	-	-	-	-	-	Unknown	

1/ รวมที่อยู่อาศัยในสำนักงาน

1/ Including room in office

ตารางที่ 6 ครัวเรือนส่วนบุคคล จำแนกตามลักษณะการใช้ส้วม ประเภทของที่อยู่อาศัย และเขตการปกครอง

Table 6 Private households by toilet facility, type of living quarters and area

ลักษณะการใช้ส้วม และเขตการปกครอง	รวม Total		ประเภทของที่อยู่อาศัย Type of living quarters										Toilet facility and area
	ครัวเรือน Households	ร้อยละ Percent	บ้านเดี่ยว Detached house	ทาวน์เฮ้าส์/ บ้านแฝด/ ทาวน์โฮม Town house/ Duplex/ Town Home	คอนโด- มิเนียม/ แมนชั่น Condo- menium/ Mansion	แฟลต/ อพาร์ทเมนท์/ หอพัก Flat/ Apartment/ Hostel	ตึกแถว/ ห้องแถว/ เรือนแถว Row house/ Shop house/ Row room	ห้อง ภายในบ้าน Room in house	เรือ/ แพ/รถ Boat/ Raft/ Motor vehicle	อื่น ๆ ^{1/} Others ^{1/}	ไม่ทราบ Unknown		
ยอดรวม	645,227	100.0	278,587	120,282	42,645	90,728	108,224	3,257	78	1,424	-	Total	
ส้วมแบบนั่งห้อยเท้า	369,219	57.2	155,665	90,681	34,286	57,283	29,846	905	22	531	-	Sitting toilet	
ส้วมแบบนั่งยอง	252,187	39.1	109,371	22,869	7,931	32,760	76,069	2,268	55	864	-	Squat toilet	
ส้วมแบบนั่งห้อยเท้า และส้วมแบบนั่งยอง	23,756	3.7	13,486	6,733	428	686	2,309	85	-	29	-	Sitting and squat toilet	
ส้วมหลุม/ส้วมถัง/ ส้วมถ่ายลงแม่น้ำ ลำคลอง	65	0.0	65	-	-	-	-	-	-	-	-	Pit toilet/ Defecate into river or canal	
ไม่มีส้วม	-	-	-	-	-	-	-	-	-	-	-	No toilet	
ไม่ทราบ	-	-	-	-	-	-	-	-	-	-	-	Unknown	
ในเขตเทศบาล	385,482	100.0	152,949	69,557	31,432	61,621	66,988	2,112	40	784	-	Municipal area	
ส้วมแบบนั่งห้อยเท้า	225,813	58.6	90,423	48,560	25,234	40,079	20,740	475	19	283	-	Sitting toilet	
ส้วมแบบนั่งยอง	144,147	37.4	54,250	16,666	5,897	20,978	44,276	1,573	22	485	-	Squat toilet	
ส้วมแบบนั่งห้อยเท้า และส้วมแบบนั่งยอง	15,481	4.0	8,235	4,331	301	563	1,972	63	-	16	-	Sitting and squat toilet	
ส้วมหลุม/ส้วมถัง/ ส้วมถ่ายลงแม่น้ำ ลำคลอง	41	0.0	41	-	-	-	-	-	-	-	-	Pit toilet/ Defecate into river or canal	
ไม่มีส้วม	-	-	-	-	-	-	-	-	-	-	-	No toilet	
ไม่ทราบ	-	-	-	-	-	-	-	-	-	-	-	Unknown	
นอกเขตเทศบาล	259,744	100.0	125,638	50,725	11,214	29,107	41,236	1,146	37	640	-	Non-municipal area	
ส้วมแบบนั่งห้อยเท้า	143,406	55.2	65,242	42,121	9,052	17,204	9,106	429	4	248	-	Sitting toilet	
ส้วมแบบนั่งยอง	108,039	41.6	55,121	6,202	2,035	11,781	31,792	695	34	379	-	Squat toilet	
ส้วมแบบนั่งห้อยเท้า และส้วมแบบนั่งยอง	8,274	3.2	5,251	2,402	127	122	337	22	-	13	-	Sitting and squat toilet	
ส้วมหลุม/ส้วมถัง/ ส้วมถ่ายลงแม่น้ำ ลำคลอง	24	0.0	24	-	-	-	-	-	-	-	-	Pit toilet/ Defecate into river or canal	
ไม่มีส้วม	-	-	-	-	-	-	-	-	-	-	-	No toilet	
ไม่ทราบ	-	-	-	-	-	-	-	-	-	-	-	Unknown	

1/ รวมที่อยู่อาศัยในสำนักงาน

1/ Including room in office

ตารางที่ 7 ครั้วเรือนส่วนบุคคล จำแนกตามแหล่งที่มาของน้ำดื่ม และน้ำใช้ส่วนใหญ่ ประเภทของที่อยู่อาศัย และเขตการปกครอง (ต่อ)

Table 7 Private households by major source of drinking water and water supply, type of living quarters and area (Contd.)

แหล่งที่มาของน้ำดื่ม น้ำใช้ และเขตการปกครอง	รวม Total		ประเภทของที่อยู่อาศัย Type of living quarters									Source of drinking water, water supply and area	
	ครั้วเรือน Households	ร้อยละ Percent	บ้านเดี่ยว Detached house	ทาวน์เฮ้าส์/ บ้านแฝด/ ทาวน์โฮม Town house/ Duplex/ Town Home	คอนโด- มินเนียม/ แมนชั่น Condo- menium/ Mansion	แฟลต/ อพาร์ทเมนท์/ หอพัก Flat/ Apartment/ Hostel	ตึกแถว/ ห้องแถว/ เรือนแถว Row house/ Shop house/ Row room	ห้อง ภายในบ้าน Room in house	เรือ/ แพ/รถ Boat/ Raft/ Motor vehicle	อื่น ๆ ^{1/} Others ^{1/}	ไม่ทราบ Unknown		
ในเขตเทศบาล													Municipal area
น้ำดื่ม	385,482	100.0	152,949	69,557	31,432	61,621	66,988	2,112	40	784	-		Drinking water
น้ำประปา	11,090	2.9	5,339	1,765	1,032	882	2,001	-	-	70	-		Tap water
น้ำประปาผ่านการบำบัด (ต้ม/กรอง)	214,702	55.7	109,939	49,754	8,022	12,594	32,999	944	18	433	-		Treated tap water (boiled/filtered)
น้ำบาดาล	-	-	-	-	-	-	-	-	-	-	-		Underground water
น้ำบ่อ	78	0.0	78	-	-	-	-	-	-	-	-		Well water
น้ำจากแม่น้ำ/ลำธาร/คลอง/ น้ำตก/ภูเขา	-	-	-	-	-	-	-	-	-	-	-		River, stream, canal, waterfall, mountain
น้ำฝน	2,147	0.6	2,076	3	-	-	34	31	3	-	-		Rain water
น้ำดื่มบรรจุขวด/ ตู้น้ำดื่มหยอดเหรียญ	157,466	40.8	35,517	18,035	22,378	48,145	31,955	1,137	19	281	-		Bottled water, water from vending machine
อื่น ๆ	-	-	-	-	-	-	-	-	-	-	-		Others
ไม่ทราบ	-	-	-	-	-	-	-	-	-	-	-		Unknown
น้ำใช้	385,482	100.0	152,949	69,557	31,432	61,621	66,988	2,112	40	784	-		Water supply
น้ำประปา	381,861	99.1	150,369	69,341	31,432	61,621	66,376	1,898	40	784	-		Tap water
น้ำประปาผ่านการบำบัด (ต้ม/กรอง)	-	-	-	-	-	-	-	-	-	-	-		Treated tap water (boiled/filtered)
น้ำบาดาล	3,453	0.9	2,412	216	-	-	612	213	-	-	-		Underground water
น้ำบ่อ	124	0.0	124	-	-	-	-	-	-	-	-		Well water
น้ำจากแม่น้ำ/ลำธาร/คลอง/ น้ำตก/ภูเขา	7	0.0	7	-	-	-	-	-	-	-	-		River, stream, canal, waterfall, mountain
น้ำฝน	37	0.0	37	-	-	-	-	-	-	-	-		Rain water
อื่น ๆ	-	-	-	-	-	-	-	-	-	-	-		Others
ไม่ทราบ	-	-	-	-	-	-	-	-	-	-	-		Unknown

ตารางที่ 7 ครั้วเรือนส่วนบุคคล จำแนกตามแหล่งที่มาของน้ำดื่ม และน้ำใช้ส่วนใหญ่ ประเภทของที่อยู่อาศัย และเขตการปกครอง (ต่อ)

Table 7 Private households by major source of drinking water and water supply, type of living quarters and area (Contd.)

แหล่งที่มาของน้ำดื่ม น้ำใช้ และเขตการปกครอง	รวม Total		ประเภทของที่อยู่อาศัย Type of living quarters									Source of drinking water, water supply and area
	ครั้วเรือน Households	ร้อยละ Percent	บ้านเดี่ยว Detached house	ทาวน์เฮ้าส์/ บ้านแฝด/ ทาวน์โฮม Town house/ Duplex/ Town Home	คอนโด- มินเนียม/ แมนชั่น Condo- menium/ Mansion	แฟลต/ อพาร์ทเมนท์/ หอพัก Flat/ Apartment/ Hostel	ตึกแถว/ ห้องแถว/ เรือนแถว Row house/ Shop house/ Row room	ห้อง ภายในบ้าน Room in house	เรือ/ แพ/รถ Boat/ Raft/ Motor vehicle	อื่น ๆ ^{1/} Others ^{1/}	ไม่ทราบ Unknown	
นอกเขตเทศบาล												Non-municipal area
น้ำดื่ม	259,744	100.0	125,638	50,725	11,214	29,107	41,236	1,146	37	640	-	Drinking water
น้ำประปา	7,063	2.7	3,045	1,907	223	615	1,267	-	-	5	-	Tap water
น้ำประปาผ่านการบำบัด (ต้ม/กรอง)	117,024	45.1	58,198	34,637	4,641	6,531	12,286	416	14	301	-	Treated tap water (boiled/filtered)
น้ำบาดาล	-	-	-	-	-	-	-	-	-	-	-	Underground water
น้ำบ่อ	58	0.0	58	-	-	-	-	-	-	-	-	Well water
น้ำจากแม่น้ำ/ลำธาร/คลอง/ น้ำตก/ภูเขา	-	-	-	-	-	-	-	-	-	-	-	River, stream, canal, waterfall, mountain
น้ำฝน	20,490	7.9	20,218	128	-	-	104	31	2	7	-	Rain water
น้ำดื่มบรรจุขวด/ ตู้น้ำดื่มหยอดเหรียญ	115,110	44.3	44,119	14,054	6,349	21,961	27,578	699	22	327	-	Bottled water, water from vending machine
อื่น ๆ	-	-	-	-	-	-	-	-	-	-	-	Others
ไม่ทราบ	-	-	-	-	-	-	-	-	-	-	-	Unknown
น้ำใช้	259,744	100.0	125,638	50,725	11,214	29,107	41,236	1,146	37	640	-	Water supply
น้ำประปา	232,513	89.5	100,336	50,529	11,214	29,107	39,578	1,081	37	630	-	Tap water
น้ำประปาผ่านการบำบัด (ต้ม/กรอง)	-	-	-	-	-	-	-	-	-	-	-	Treated tap water (boiled/filtered)
น้ำบาดาล	25,640	9.9	23,711	197	-	-	1,658	65	-	10	-	Underground water
น้ำบ่อ	324	0.1	324	-	-	-	-	-	-	-	-	Well water
น้ำจากแม่น้ำ/ลำธาร/คลอง/ น้ำตก/ภูเขา	717	0.3	717	-	-	-	-	-	-	-	-	River, stream, canal, waterfall, mountain
น้ำฝน	550	0.2	550	-	-	-	-	-	-	-	-	Rain water
อื่น ๆ	-	-	-	-	-	-	-	-	-	-	-	Others
ไม่ทราบ	-	-	-	-	-	-	-	-	-	-	-	Unknown

1/ รวมที่อยู่อาศัยในสำนักงาน

1/ Including room in office

ตารางที่ 8 ครั้วเรือนส่วนบุคคล จำแนกตามการเป็นเจ้าของเครื่องใช้ การมีอุปกรณ์เทคโนโลยี และเขตการปกครอง

Table 8 Private households by ownership of appliance, have technology and area

การเป็นเจ้าของเครื่องใช้ การมีอุปกรณ์เทคโนโลยี และเขตการปกครอง	ครั้วเรือน Household				ร้อยละการเป็นเจ้าของเครื่องใช้ Percent with ownership of appliance	Ownership of appliance, have technology and area
	รวม Total	ไม่มี None	มี With appliance	ไม่ทราบ Unknown		
ยอดรวม						Total
การเป็นเจ้าของเครื่องใช้	-	-	-	-	-	Ownership of appliance
โทรทัศน์	645,227	38,731	606,496	-	94.0	Television
เครื่องเล่น วีซีดี/ดีวีดี	645,227	149,908	495,318	-	76.8	VCD/DVD player
โทรศัพท์มือถือ	645,227	50,169	595,058	-	92.2	Mobile phone
คอมพิวเตอร์	645,227	403,410	241,816	-	37.5	Computer
ตู้เย็น/ตู้แช่	645,227	113,139	532,088	-	82.5	Fridge/Cold box
ไมโครเวฟ/เตาอบ	645,227	477,311	167,916	-	26.0	Microwave
เครื่องซักผ้า	645,227	276,102	369,125	-	57.2	Washing machine
เครื่องปรับอากาศ	645,227	447,644	197,583	-	30.6	Ari conditioner
รถยนต์ส่วนบุคคล/รถปิกอัพ/รถตู้	645,227	394,702	250,524	-	38.8	Car/Pick-up truck/Van
รถจักรยานยนต์	645,227	346,639	298,588	-	46.3	Motorcycle
รถแทรกเตอร์ 4 ล้อ	645,227	645,085	142	-	0.0	4 wheels tractor
รถไถ 2 ล้อ	645,227	644,872	355	-	0.1	2 wheels tractor
การมีอุปกรณ์เทคโนโลยี	-	-	-	-	-	Have technology
เคเบิลทีวี	645,227	458,420	186,807	-	29.0	Cable TV
จานดาวเทียม	645,227	547,705	97,522	-	15.1	Satellite dish
อินเทอร์เน็ต	645,227	514,528	130,699	-	20.3	Internet

ตารางที่ 8 ครัวเรือนส่วนบุคคล จำแนกตามการเป็นเจ้าของเครื่องใช้ การมีอุปกรณ์เทคโนโลยี และเขตการปกครอง (ต่อ)

Table 8 Private households by ownership of appliance, have technology and area (Contd.)

การเป็นเจ้าของเครื่องใช้ การมีอุปกรณ์เทคโนโลยี และเขตการปกครอง	ครัวเรือน Household				ร้อยละการเป็นเจ้าของเครื่องใช้ Percent with ownership of appliance	Ownership of appliance, have technology and area
	รวม Total	ไม่มี None	มี With appliance	ไม่ทราบ Unknown		
ในเขตเทศบาล						Municipal area
การเป็นเจ้าของเครื่องใช้	-	-	-	-	-	Ownership of appliance
โทรทัศน์	385,482	23,076	362,406	-	94.0	Television
เครื่องเล่น วีซีดี/ดีวีดี	385,482	82,547	302,936	-	78.6	VCD/DVD player
โทรศัพท์มือถือ	385,482	29,977	355,505	-	92.2	Mobile phone
คอมพิวเตอร์	385,482	239,186	146,296	-	38.0	Computer
ตู้เย็น/ตู้แช่	385,482	68,561	316,921	-	82.2	Fridge/Cold box
ไมโครเวฟ/เตาอบ	385,482	285,220	100,263	-	26.0	Microwave
เครื่องซักผ้า	385,482	161,485	223,998	-	58.1	Washing machine
เครื่องปรับอากาศ	385,482	266,701	118,782	-	30.8	Ari conditioner
รถยนต์ส่วนบุคคล/รถปิกอัพ/รถตู้	385,482	239,741	145,741	-	37.8	Car/Pick-up truck/Van
รถจักรยานยนต์	385,482	205,669	179,813	-	46.6	Motorcycle
รถแทรกเตอร์ 4 ล้อ	385,482	385,341	142	-	0.0	4 wheels tractor
รถไถ 2 ล้อ	385,482	385,467	15	-	0.0	2 wheels tractor
การมีอุปกรณ์เทคโนโลยี	-	-	-	-	-	Have technology
เคเบิลทีวี	385,482	263,213	122,269	-	31.7	Cable TV
จานดาวเทียม	385,482	330,375	55,107	-	14.3	Satellite dish
อินเทอร์เน็ต	385,482	305,661	79,821	-	20.7	Internet

ตารางที่ 8 ครั้วเรือนส่วนบุคคล จำแนกตามการเป็นเจ้าของเครื่องใช้ การมีอุปกรณ์เทคโนโลยี และเขตการปกครอง (ต่อ)

Table 8 Private households by ownership of appliance, have technology and area (Contd.)

การเป็นเจ้าของเครื่องใช้ การมีอุปกรณ์เทคโนโลยี และเขตการปกครอง	ครั้วเรือน Household				ร้อยละการเป็นเจ้าของเครื่องใช้ Percent with ownership of appliance	Ownership of appliance, have technology and area
	รวม Total	ไม่มี None	มี With appliance	ไม่ทราบ Unknown		
นอกเขตเทศบาล						Non-municipal area
การเป็นเจ้าของเครื่องใช้	-	-	-	-	-	Ownership of appliance
โทรทัศน์	259,744	15,654	244,090	-	94.0	Television
เครื่องเล่น วีซีดี/ดีวีดี	259,744	67,362	192,383	-	74.1	VCD/DVD player
โทรศัพท์มือถือ	259,744	20,191	239,553	-	92.2	Mobile phone
คอมพิวเตอร์	259,744	164,224	95,521	-	36.8	Computer
ตู้เย็น/ตู้แช่	259,744	44,578	215,166	-	82.8	Fridge/Cold box
ไมโครเวฟ/เตาอบ	259,744	192,091	67,653	-	26.0	Microwave
เครื่องซักผ้า	259,744	114,617	145,127	-	55.9	Washing machine
เครื่องปรับอากาศ	259,744	180,943	78,801	-	30.3	Ari conditioner
รถยนต์ส่วนบุคคล/รถปิกอัพ/รถตู้	259,744	154,961	104,783	-	40.3	Car/Pick-up truck/Van
รถจักรยานยนต์	259,744	140,970	118,775	-	45.7	Motorcycle
รถแทรกเตอร์ 4 ล้อ	259,744	259,744	-	-	-	4 wheels tractor
รถไถ 2 ล้อ	259,744	259,405	340	-	0.1	2 wheels tractor
การมีอุปกรณ์เทคโนโลยี	-	-	-	-	-	Have technology
เคเบิลทีวี	259,744	195,207	64,538	-	24.8	Cable TV
จานดาวเทียม	259,744	217,329	42,415	-	16.3	Satellite dish
อินเทอร์เน็ต	259,744	208,866	50,878	-	19.6	Internet

ภาคผนวก

วิธีการประมาณผล

การประมาณผลเพื่อนำเสนอผลระดับอำเภอ ประกอบด้วย 2 ส่วน คือ ส่วนที่ 1 : ลักษณะทางประชากร และ ส่วนที่ 2 : ลักษณะการอยู่อาศัยของครัวเรือนส่วนบุคคล

กำหนดให้	$h = 1,2,3,4,5$	แทนภาค
	$i = 1,2,3,\dots,A_h$	แทนจังหวัด
	$j = 1,2,3,\dots,B_i$	แทนอำเภอ
	$k = 1,2$	แทนเขตการปกครอง
	$l = 1,2$	แทนเพศ

ส่วนที่ 1 : ลักษณะทางประชากร

การประมาณค่ายอดรวม

1.1 สูตรการคำนวณค่าประมาณยอดรวมของลักษณะที่ต้องการศึกษา Y ของประชากรสำหรับเพศ l เขตการปกครอง k อำเภอ j จังหวัด i ภาค h คือ

$$\hat{Y}_{1hijkl} = \frac{y_{1hijkl}}{x_{1hijkl}} X_{1hijkl} = r_{1hijkl} X_{1hijkl} \quad \dots\dots\dots (1)$$

โดยที่ y_{1hijkl} คือ ค่าของลักษณะที่ต้องการศึกษา Y ของประชากรที่แจงนับได้ทั้งสิ้น สำหรับเพศ l เขตการปกครอง k อำเภอ j จังหวัด i ภาค h

x_{1hijkl} คือ จำนวนคน (ประชากร) ที่แจงนับได้ทั้งสิ้น สำหรับเพศ l เขตการปกครอง k อำเภอ j จังหวัด i ภาค h

X_{1hijkl} คือ จำนวนคน (ประชากร) ทั้งสิ้นที่ได้จากการนับจด สำหรับเพศ l เขตการปกครอง k อำเภอ j จังหวัด i ภาค h

r_{1hijkl} คือ อัตราส่วนของค่าของลักษณะที่ต้องการศึกษา Y ของประชากรที่แจงนับได้ทั้งสิ้น กับจำนวนคน (ประชากร) ที่แจงนับได้ทั้งสิ้น สำหรับเพศ l เขตการปกครอง k อำเภอ j จังหวัด i ภาค h ซึ่ง

$$r_{1hijkl} = \frac{y_{1hijkl}}{x_{1hijkl}} \quad \dots\dots\dots (2)$$

1.2 สูตรการคำนวณค่าประมาณยอดรวมของลักษณะที่ต้องการศึกษา Y ของประชากร สำหรับเขตการปกครอง k อำเภอ j จังหวัด i ภาค h คือ

$$\hat{Y}_{1hijk} = \sum_{l=1}^2 \hat{Y}_{1hijkl} \quad \dots\dots\dots (3)$$

1.3 สูตรการคำนวณค่าประมาณยอดรวมของลักษณะที่ต้องการศึกษา Y ของประชากร สำหรับเขต l อำเภอ j จังหวัด i ภาค h คือ

$$\hat{Y}_{1hijl} = \sum_{k=1}^2 \hat{Y}_{1hijkl} \quad \dots\dots\dots (4)$$

1.4 สูตรการคำนวณค่าประมาณยอดรวมของลักษณะที่ต้องการศึกษา Y ของประชากร สำหรับอำเภอ j จังหวัด i ภาค h คือ

$$\hat{Y}_{1hij} = \sum_{k=1}^2 \hat{Y}_{1hijk} = \sum_{l=1}^2 \hat{Y}_{1hijl} \quad \dots\dots\dots (5)$$

1.5 สูตรการคำนวณค่าประมาณยอดรวมของลักษณะที่ต้องการศึกษา Y ของประชากร สำหรับเขต l เขตการปกครอง k จังหวัด i ภาค h คือ

$$\hat{Y}_{1hikl} = \sum_{j=1}^{B_i} \hat{Y}_{1hijkl} \quad \dots\dots\dots (6)$$

1.6 สูตรการคำนวณค่าประมาณยอดรวมของลักษณะที่ต้องการศึกษา Y ของประชากร สำหรับเขตการปกครอง k จังหวัด i ภาค h คือ

$$\hat{Y}_{1hik} = \sum_{j=1}^{B_i} \hat{Y}_{1hijk} = \sum_{l=1}^2 \hat{Y}_{1hikl} \quad \dots\dots\dots (7)$$

1.7 สูตรการคำนวณค่าประมาณยอดรวมของลักษณะที่ต้องการศึกษา Y ของประชากร สำหรับเขต l จังหวัด i ภาค h คือ

$$\hat{Y}_{1hil} = \sum_{j=1}^{B_i} \hat{Y}_{1hijl} = \sum_{k=1}^2 \hat{Y}_{1hikl} \quad \dots\dots\dots (8)$$

1.8 สูตรการคำนวณค่าประมาณยอดรวมของลักษณะที่ต้องการศึกษา Y ของประชากร สำหรับจังหวัด i ภาค h คือ

$$\hat{Y}_{1hi} = \sum_{j=1}^{B_i} \hat{Y}_{1hij} = \sum_{k=1}^2 \hat{Y}_{1hik} = \sum_{l=1}^2 \hat{Y}_{1hil} \quad \dots\dots\dots (9)$$

1.9 สูตรการคำนวณค่าประมาณยอดรวมของลักษณะที่ต้องการศึกษา Y ของประชากร สำหรับเพศ l เขตการปกครอง k ภาค h คือ

$$\hat{Y}_{1hkl} = \sum_{i=1}^{A_h} \hat{Y}_{1hikl} \quad \dots\dots\dots (10)$$

1.10 สูตรการคำนวณค่าประมาณยอดรวมของลักษณะที่ต้องการศึกษา Y ของประชากร สำหรับเขตการปกครอง k ภาค h คือ

$$\hat{Y}_{1hk} = \sum_{i=1}^{A_h} \hat{Y}_{1hik} = \sum_{l=1}^2 \hat{Y}_{1hkl} \quad \dots\dots\dots (11)$$

1.11 สูตรการคำนวณค่าประมาณยอดรวมของลักษณะที่ต้องการศึกษา Y ของประชากร สำหรับเพศ l ภาค h คือ

$$\hat{Y}_{1hl} = \sum_{i=1}^{A_h} \hat{Y}_{1hil} = \sum_{k=1}^2 \hat{Y}_{1hkl} \quad \dots\dots\dots (12)$$

1.12 สูตรการคำนวณค่าประมาณยอดรวมของลักษณะที่ต้องการศึกษา Y ของประชากร สำหรับภาค h คือ

$$\hat{Y}_{1h} = \sum_{i=1}^{A_h} \hat{Y}_{1hi} = \sum_{k=1}^2 \hat{Y}_{1hk} = \sum_{l=1}^2 \hat{Y}_{1hl} \quad \dots\dots\dots (13)$$

1.13 สูตรการคำนวณค่าประมาณยอดรวมของลักษณะที่ต้องการศึกษา Y ของประชากร สำหรับเขตการปกครอง k ทวีราชอาณาจักร คือ

$$\hat{Y}_{1k} = \sum_{h=1}^5 \hat{Y}_{1hk} \quad \dots\dots\dots (14)$$

1.14 สูตรการคำนวณค่าประมาณยอดรวมของลักษณะที่ต้องการศึกษา Y ของประชากร สำหรับเพศ l ทวีราชอาณาจักร คือ

$$\hat{Y}_{1l} = \sum_{h=1}^5 \hat{Y}_{1hl} \quad \dots\dots\dots (15)$$

1.15 สูตรการคำนวณค่าประมาณยอดรวมของลักษณะที่ต้องการศึกษา Y ของประชากร สำหรับทวีราชอาณาจักร คือ

$$\hat{Y}_1 = \sum_{h=1}^5 \hat{Y}_{1h} = \sum_{k=1}^2 \hat{Y}_{1k} = \sum_{l=1}^2 \hat{Y}_{1l} \quad \dots\dots\dots (16)$$

ส่วนที่ 2 : ลักษณะการอยู่อาศัยของครัวเรือนส่วนบุคคล

การประมาณค่ายอดรวม

2.1 สูตรการคำนวณค่าประมาณยอดรวมของลักษณะที่ต้องการศึกษา Y ของครัวเรือนส่วนบุคคล สำหรับเขตการปกครอง k อำเภอ j จังหวัด i ภาค h คือ

$$\hat{Y}_{21hijk} = \frac{y_{21hijk}}{n_{1hijk}} N_{1hijk} = r_{21hijk} N_{1hijk} \quad \dots\dots\dots (17)$$

โดยที่ y_{21hijk} คือ ค่าของลักษณะที่ต้องการศึกษา Y ของครัวเรือนส่วนบุคคลที่แจงนับได้ทั้งสิ้น สำหรับเขตการปกครอง k อำเภอ j จังหวัด i ภาค h

n_{1hijk} คือ จำนวนครัวเรือนส่วนบุคคลที่แจงนับได้ทั้งสิ้น สำหรับเขตการปกครอง k อำเภอ j จังหวัด i ภาค h

N_{1hijk} คือ จำนวนครัวเรือนส่วนบุคคลทั้งสิ้นที่ได้จากการนับจุด สำหรับเขตการปกครอง k อำเภอ j จังหวัด i ภาค h

r_{21hijk} คือ อัตราส่วนของค่าของลักษณะที่ต้องการศึกษา Y ของครัวเรือนส่วนบุคคลที่แจงนับได้ทั้งสิ้น กับจำนวนครัวเรือนส่วนบุคคลที่แจงนับได้ทั้งสิ้น สำหรับเขตการปกครอง k อำเภอ j จังหวัด i ภาค h ซึ่ง

$$r_{21hijk} = \frac{y_{21hijk}}{n_{1hijk}} \quad \dots\dots\dots (18)$$

2.2 สูตรการคำนวณค่าประมาณยอดรวมของลักษณะที่ต้องการศึกษา Y ของครัวเรือนส่วนบุคคล สำหรับอำเภอ j จังหวัด i ภาค h คือ

$$\hat{Y}_{21hij} = \sum_{k=1}^2 \hat{Y}_{21hijk} \quad \dots\dots\dots (19)$$

2.3 สูตรการคำนวณค่าประมาณยอดรวมของลักษณะที่ต้องการศึกษา Y ของครัวเรือนส่วนบุคคล สำหรับเขตการปกครอง k จังหวัด i ภาค h คือ

$$\hat{Y}_{21hik} = \sum_{j=1}^{B_i} \hat{Y}_{21hijk} \quad \dots\dots\dots (20)$$

2.4 สูตรการคำนวณค่าประมาณยอดรวมของลักษณะที่ต้องการศึกษา Y ของครัวเรือนส่วนบุคคล สำหรับจังหวัด i ภาค h คือ

$$\hat{Y}_{21hi} = \sum_{j=1}^{B_i} \hat{Y}_{21hij} = \sum_{k=1}^2 \hat{Y}_{21hik} \quad \dots\dots\dots (21)$$

2.5 สูตรการคำนวณค่าประมาณยอดรวมของลักษณะที่ต้องการศึกษา Y ของครัวเรือนส่วนบุคคล สำหรับเขตการปกครอง k ภาค h คือ

$$\hat{Y}_{21hk} = \sum_{i=1}^{A_h} \hat{Y}_{21hik} \quad \dots\dots\dots (22)$$

2.6 สูตรการคำนวณค่าประมาณยอดรวมของลักษณะที่ต้องการศึกษา Y ของครัวเรือนส่วนบุคคล สำหรับภาค h คือ

$$\hat{Y}_{21h} = \sum_{i=1}^{A_h} \hat{Y}_{21hi} = \sum_{k=1}^2 \hat{Y}_{21hk} \quad \dots\dots\dots (23)$$

2.7 สูตรการคำนวณค่าประมาณยอดรวมของลักษณะที่ต้องการศึกษา Y ของครัวเรือนส่วนบุคคล สำหรับเขตการปกครอง k ทวีธาอาณาจักร คือ

$$\hat{Y}_{21k} = \sum_{h=1}^5 \hat{Y}_{21hk} \quad \dots\dots\dots (24)$$

2.8 สูตรการคำนวณค่าประมาณยอดรวมของลักษณะที่ต้องการศึกษา Y ของครัวเรือนส่วนบุคคล สำหรับทวีธาอาณาจักร คือ

$$\hat{Y}_{21} = \sum_{h=1}^5 \hat{Y}_{21h} = \sum_{k=1}^2 \hat{Y}_{21k} \quad \dots\dots\dots (25)$$





ลับ



สำนักงานสถิติแห่งชาติ

สปค.2

(แบบแจกฉบับ)



ลัษณะโนประชากรและเคหะ พ.ศ. 2553

ตอนที่ 1 ที่ตั้งครัวเรือน

ภาค จังหวัด อำเภอ/เขต ตำบล/แขวง

										1-7
--	--	--	--	--	--	--	--	--	--	-----

ก. บ้านเลขที่ ถนน ตรอก ซอย ตำบล หรือละแวกบ้าน (ชื่อสถานที่ถ้ามี).....

เบอร์โทรศัพท์.....

ข. ครัวเรือนนี้อยู่ ในเขตเทศบาล..... 1 นอกเขตเทศบาล..... 2

ชื่อเทศบาล..... ชื่อ อบต.....

เขตการปกครอง 8

เทศบาล/อบต. 9-11

ค. เขตแจกฉบับ.....

เขตแจกฉบับ 12-14

ง. หมู่ที่..... ชื่อหมู่บ้าน.....

หมู่ที่ 15-16

จ. ประเภทของครัวเรือน

ครัวเรือนส่วนบุคคล..... 1 ครัวเรือนกลุ่มบุคคล..... 2

(จากแบบ สปค.1 C17-C18)

ประเภทของครัวเรือน 17

ฉ. เลขลำดับที่ของครัวเรือน

ลำดับที่ของครัวเรือน 18-20

ช. ภาษาที่ใช้พูดประจำระหว่างสมาชิกในครัวเรือน

ใช้เฉพาะภาษาไทย..... 1 ใช้ภาษาไทยปนภาษาอื่น..... 2 ใช้เฉพาะภาษาอื่น..... 3

ภาษาที่ใช้พูด 21

ภาษาอื่น ๆ ที่ใช้ (ระบุ).....

ภาษาอื่น ๆ 22-23

ซ. จำนวนสมาชิกในครัวเรือน (บันทึกหลังการแจกฉบับเสร็จแล้ว).....คน

รวมจำนวนสมาชิก 24-27

แจกฉบับวันที่.....เดือน.....พ.ศ. 2553

บรรณารักษ์และลงรหัสวันที่.....เดือน.....พ.ศ. 2553

ชื่อตัว - ชื่อสกุล.....

ชื่อตัว - ชื่อสกุล.....

พนักงานแจกฉบับ

พนักงานบรรณารักษ์และลงรหัส

ตอนที่ 2 ลักษณะทางประชากร							
ถามทุกคน							
ลำดับที่	ชื่อตัวและชื่อสกุล	ความเกี่ยวพันกับหัวหน้าครัวเรือน	เพศ	อายุ	เดือนและปีเกิด		ศาสนา
(มีชื่อในทะเบียนบ้านหรือไม่ก็ได้)	บันทึก ยศ คำนำหน้าชื่อ ชื่อตัวและชื่อสกุล (เรียงตามลำดับ) ดังนี้	".....(ชื่อ)..... เป็นอะไร กับหัวหน้าครัวเรือน"		".....(ชื่อ)..... อายุเท่าใด"	".....(ชื่อ)..... เกิดเดือน และปีอะไร"		".....(ชื่อ)..... นับถือ ศาสนาอะไร"
	หัวหน้าครัวเรือน ภรรยาหรือสามี บุตรที่ยังไม่ได้สมรส (เรียงตามลำดับอายุมากไปน้อย) บุตรที่สมรสแล้วและคู่สมรส บุตรของบุตร พ่อ แม่ พ่อตา แม่ยาย ปู่ ย่า ตา ยาย ญาติอื่น ๆ ผู้อาศัย/คนรับใช้/คนงาน	บันทึกรหัส สมาชิกในครัวเรือนส่วนบุคคล หัวหน้าครัวเรือน..... 1 ภรรยาหรือสามี..... 2 บุตร (รวมบุตรเลี้ยงและบุตรบุญธรรม) - ยังไม่ได้สมรส..... 3 - สมรสแล้ว..... 4 บุตรชาย บุตรสะใภ้..... 5 บุตรของบุตร..... 6 พ่อ แม่ พ่อตา แม่ยาย ปู่ ย่า ตา ยาย ญาติอื่น ๆ..... 7 ผู้อาศัย/คนรับใช้/คนงาน..... 8 สมาชิกในครัวเรือนกลุ่มบุคคล คนงาน..... 8 พระสงฆ์/เณร..... 9 อื่น ๆ..... 0	บันทึกรหัส ชาย..... 1 หญิง..... 2	บันทึก อายุเต็มปีบริบูรณ์ ถึงวันคล้ายวันเกิด ครั้งสุดท้ายก่อนวันที่ 1 ก.ค. 2553 ถ้าอายุไม่ถึง 1 ปี บันทึก "0" ชิดขวา	บันทึกรหัส - ให้บันทึกรหัส เดือนและปีเกิด เช่น ถ้าเกิดเดือนมิถุนายน พ.ศ. 2525 ให้บันทึก เดือน "6" ปี (พ.ศ.) "525" (ให้บันทึกตัวเลข 3 หลักหลัง) - ถ้าไม่ทราบ เดือนปีเกิด "ไม่ต้องบันทึก"	บันทึกรหัส พุทธ..... 1 อิสลาม..... 2 คริสต์..... 3 ฮินดู..... 4 ขงจื้อ..... 5 ซิกข์..... 6 อื่น ๆ..... 7 ไม่มีศาสนา..... 8	
F1	F2	F3	F4	F5	F6	F7	F8
						2	
						2	
						2	
						2	
						2	
						2	

 0 0 0 3		ตอนที่ 2 ลักษณะทางประชากร (ต่อ)						
ภูมิภาคคน		ภูมิภาคอายุตั้งแต่ 3 ปีขึ้นไป						
สัญชาติ ".....(ชื่อ)..... มีสัญชาติอะไร"	การมีชื่อ ในทะเบียนบ้าน ".....(ชื่อ)..... มีชื่อในทะเบียนบ้านนี้ หรือไม่"	การศึกษา (นับถึงวันที่ 1 ก.ค. 2553)						
		ระดับ ไม่เรียน/ไม่เคยเรียน/ไม่เคยจบชั้นใด..... 0	ชั้นที่กำลงเรียน ".....(ชื่อ).....กำลงเรียนหรือไม่"	ระดับ - พุทธศึกษา พระปริยัติธรรม - แผนกธรรม (นักธรรมตรี-โท-เอก)..... 17	ชั้นสูงที่สุดที่เรียนจบ ".....(ชื่อ).....จบการศึกษาสูงสุดชั้นใด"			
- ถ้ามีสัญชาติ ให้บันทึก "สัญชาติ" เช่น สัญชาติ ไทย รหัส 7 6 4 สัญชาติ จีน รหัส 1 5 6 สัญชาติ พม่า รหัส 1 0 4 - ถ้าไม่มีสัญชาติ ให้บันทึก ไม่มีสัญชาติ รหัส 9 9 8 (พนักงานแรงงาน เป็นผู้บันทึกรหัส)	บันทึกรหัส บัญชีการรหัส บัญชีการรหัส บัญชีการรหัส บัญชีการรหัส บัญชีการรหัส บัญชีการรหัส บัญชีการรหัส บัญชีการรหัส บัญชีการรหัส บัญชีการรหัส บัญชีการรหัส บัญชีการรหัส บัญชีการรหัส บัญชีการรหัส บัญชีการรหัส	- เรียน/จบในระดับ - ก่อนประถมศึกษา..... 1 - ประถมศึกษา..... 2 - มัธยมศึกษาตอนต้น..... 3 - มัธยมศึกษาตอนปลาย..... 4 - ปวช./ปกศ.ต้น..... 5 - ประกาศนียบัตรสูงกว่ามัธยมศึกษาตอนปลาย... 6 - อนุปริญญา..... 7 - ปวส./ปวท./ปกศ.สูง..... 8 - ปริญญาตรี..... 9 - ประกาศนียบัตรสูงกว่าปริญญาตรี..... 10 - ปริญญาโท..... 11 - ประกาศนียบัตรสูงกว่าปริญญาโท..... 12 - ปริญญาเอก..... 13 - ประกาศนียบัตรสูงกว่าปริญญาเอก/ แพทย์เฉพาะทาง..... 14 - การศึกษาออกโรงเรียน (กศน.)..... 15 - การศึกษาโรงเรียนนานาชาติ..... 16	บันทึกการรหัส บันทึกการรหัส บันทึกการรหัส บันทึกการรหัส บันทึกการรหัส บันทึกการรหัส บันทึกการรหัส บันทึกการรหัส บันทึกการรหัส บันทึกการรหัส บันทึกการรหัส บันทึกการรหัส บันทึกการรหัส บันทึกการรหัส	- ถ้ากำลงเรียน/เคยเรียน/เรียนจบแล้ว ให้บันทึก ระดับ = รหัส 1 - 20 ชั้นปี = ชั้นปี/เกรด/ระดับ กศน. (ถ้าเรียนนักธรรมตรี-โท-เอก บันทึกชั้นปี 1-2-3) - ถ้ากำลงเรียน/เคยเรียน/เรียนจบแล้ว แต่ไม่ทราบระดับ/ชั้นปี ให้บันทึก ระดับ/ชั้นปี = 98 - ถ้าไม่เรียน/ไม่เคยเรียน/ไม่เคยจบชั้นใดเลย ให้บันทึก ระดับและชั้นปี = 0 ขีดขวา	ภูมิภาคเฉพาะ ผู้ที่กำลงเรียนใน F11 "โดยปกติ สถานที่เรียนของ(ชื่อ).....อยู่ที่ไหน" ถ้าเรียน • ในประเทศไทย ให้บันทึก ชื่อจังหวัดที่เรียน • ต่างประเทศ ให้บันทึก รหัส "78" (พนักงานแรงงาน เป็นผู้บันทึกรหัส)			
		F9	F10	F11		F12		F13

<input type="text"/>	<input type="text"/>	<input type="text"/>	<input type="text"/>	<input type="text"/>	<input type="text"/>	<input type="text"/>
<input type="text"/>	<input type="text"/>	<input type="text"/>	<input type="text"/>	<input type="text"/>	<input type="text"/>	<input type="text"/>
<input type="text"/>	<input type="text"/>	<input type="text"/>	<input type="text"/>	<input type="text"/>	<input type="text"/>	<input type="text"/>
<input type="text"/>	<input type="text"/>	<input type="text"/>	<input type="text"/>	<input type="text"/>	<input type="text"/>	<input type="text"/>
<input type="text"/>	<input type="text"/>	<input type="text"/>	<input type="text"/>	<input type="text"/>	<input type="text"/>	<input type="text"/>
<input type="text"/>	<input type="text"/>	<input type="text"/>	<input type="text"/>	<input type="text"/>	<input type="text"/>	<input type="text"/>
<input type="text"/>	<input type="text"/>	<input type="text"/>	<input type="text"/>	<input type="text"/>	<input type="text"/>	<input type="text"/>
<input type="text"/>	<input type="text"/>	<input type="text"/>	<input type="text"/>	<input type="text"/>	<input type="text"/>	<input type="text"/>
43	46	47	49	51	53	55

0 0 0 4		ตอนที่ 2 ลักษณะทางประชากร (ต่อ)					
ถามอายุตั้งแต่ 10 ปีขึ้นไป		ถามอายุตั้งแต่ 13 ปีขึ้นไป					
การอ่านออกและเขียนได้		ถามเฉพาะเพศหญิง			สถานภาพสมรส (ณ วันที่ 1 ก.ค. 2553)		
".....(ชื่อ)..... อ่านออกและเขียนหนังสือภาษาไทย และภาษาอื่นได้หรือไม่"		".....(ชื่อ)..... มีบุตรที่ให้กำเนิดเอง และมีชีวิตอยู่ขณะคลอด หรือไม่"			".....(ชื่อ)..... เป็นโสด สมรส หม้าย หย่า หรือแยกกันอยู่"		
ภาษาไทย	ภาษาอื่น	บันทึกรหัส	บุตรที่มีชีวิตอยู่	บุตรที่เสียชีวิตแล้ว	บันทึกรหัส		
บันทึกรหัส ได้..... 1 ไม่ได้..... 0	- ได้ ให้ระบุภาษา • ถ้าได้มากกว่า 1 ภาษา ให้ระบุ ภาษาที่อ่านออก และเขียนได้มากที่สุด - ไม่ได้ ให้บันทึก รหัส "0" ขีดขวา (พนักงานแรงงาน เป็นผู้บันทึก รหัส)	มี..... 1 (ตามต่อไป) ไม่มี..... 0 (เข้าไปถาม F18)			โสด..... 1 สมรส/อยู่กินฉันท์สามีภรรยา..... 2 หม้าย..... 3 หย่า..... 4 แยกกันอยู่..... 5 เคยสมรส แต่ไม่ทราบสถานภาพ..... 6		
		← ถ้าไม่มี ให้บันทึก "0" ขีดขวา →					
		อยู่ในครัวเรือนนี้		อยู่ที่อื่น			
F14		F15		F16		F17	
F18							

□	□ □	□	□ □	□ □	□ □	□ □	□
□	□ □	□	□ □	□ □	□ □	□ □	□
□	□ □	□	□ □	□ □	□ □	□ □	□
□	□ □	□	□ □	□ □	□ □	□ □	□
□	□ □	□	□ □	□ □	□ □	□ □	□
□	□ □	□	□ □	□ □	□ □	□ □	□
□	□ □	□	□ □	□ □	□ □	□ □	□
57	58	60	61	63	65	67	

0 0 0 5		ตอนที่ 2 ลักษณะทางประชากร (ต่อ)				
ถามอายุตั้งแต่ 15 ปีขึ้นไป				ถามทุกคน		
อาชีพหลักในรอบปีที่แล้ว (1 ก.ค. 2552 - 30 มิ.ย. 2553)		ถามเฉพาะผู้บันทึกอาชีพใน F19			สถานที่เกิด	
อาชีพหลักในรอบปีที่แล้ว (1 ก.ค. 2552 - 30 มิ.ย. 2553)		ประเภทกิจการ/ลักษณะกิจกรรม ของสถานที่ทำงาน	สถานภาพ การทำงาน	ปัจจุบัน สถานที่ทำงานของ(ชื่อ).....อยู่ที่ไหน(ชื่อ)..... เกิดที่จังหวัด/ประเทศใด	
"ในรอบปีที่แล้ว.....(ชื่อ).....ทำงานหรือไม่" - ถ้าไม่ทำงาน ให้บันทึก "ไม่ทำ" (ข้ามไปถาม F23) - ถ้าทำงาน ให้บันทึก "หน้าที่ที่ได้รับผิดชอบ..... และ ตำแหน่ง (ถ้ามี)....." (ถ้าทำงานหลายอย่าง ให้บันทึก งานที่ใช้เวลาทำมากที่สุด) เช่น ควบคุมระบบคลังสินค้า (ผู้จัดการ) บรรจุก๊าซไฟลวงลง เจ้าของกิจการร้านตัดเย็บเสื้อผ้า/ช่างตัดเย็บเสื้อผ้า ครูสอนระดับประถมศึกษา สัตวแพทย์ ช่างรถแท็กซี่/ช่างรถตามบ้าน ลงรายการบัญชี วิศวกรไฟฟ้า ทำนข้าวเพื่อขาย รับจ้างล้างจาน ขายข้าวแกง (บันทึกรหัสในสำนักงาน)		บันทึก ประเภทกิจการ/ลักษณะกิจกรรม อย่างละเอียด เช่น โรงงานผลิตน้ำอัดลม โรงงานผลิตสายไฟ ร้านตัดเย็บเสื้อผ้า โรงเรียนระดับมัธยมศึกษา โรงพยาบาลสัตว์ การซ่อมรถแท็กซี่/บริการซ่อมรถส่วนตัว บริษัทรับทำบัญชี/ร้านขายปลีกอุปกรณ์ก่อสร้าง การไฟฟ้าฝ่ายผลิต การปลูกข้าว ร้านขายก๋วยเตี๋ยว รถเข็นขายข้าวแกง	บันทึกรหัส การทำงาน ".....(ชื่อ)..... ทำงานในฐานะอะไร" นายจ้าง..... 1 ผู้ประกอบธุรกิจส่วนตัว โดยไม่มีลูกจ้าง..... 2 ผู้ช่วยธุรกิจในครัวเรือน โดยไม่ได้รับค่าจ้าง... 3 ลูกจ้างรัฐบาล..... 4 ลูกจ้างรัฐวิสาหกิจ..... 5 ลูกจ้างเอกชน..... 6 สมาชิกของ การรวมกลุ่ม..... 7	บันทึกรหัส การทำงาน "ปัจจุบัน สถานที่ทำงานของ(ชื่อ).....อยู่ที่ไหน" ถ้าทำงาน • ในประเทศไทย ให้บันทึก ชื่อจังหวัดที่ทำงาน • ต่างประเทศ ให้บันทึก รหัส "78" - ถ้าปัจจุบันไม่ทำงาน ให้บันทึก รหัส "98" (พนักงานแฉงนับ เป็นผู้บันทึกรหัส)	ถ้าเกิด • ในประเทศไทย ให้บันทึก ชื่อจังหวัดที่เกิด • ต่างประเทศ ให้บันทึก ชื่อประเทศที่เกิด (พนักงานแฉงนับเป็นผู้บันทึกรหัส) จังหวัด ประเทศ	
F19		F20	F21	F22	F23	
[][][][][]		[][][][][]	[]	[][]	[][]	[][][][]
[][][][][]		[][][][][]	[]	[][]	[][]	[][][][]
[][][][][]		[][][][][]	[]	[][]	[][]	[][][][]
[][][][][]		[][][][][]	[]	[][]	[][]	[][][][]
[][][][][]		[][][][][]	[]	[][]	[][]	[][][][]
[][][][][]		[][][][][]	[]	[][]	[][]	[][][][]
[][][][][]		[][][][][]	[]	[][]	[][]	[][][][]
[][][][][]		[][][][][]	[]	[][]	[][]	[][][][]

68

72

76

77

79

81



ตอนที่ 2 ลักษณะทางประชากร (ต่อ)

ถามทุกคน							
ระยะเวลา การอยู่อาศัย ในเทศบาล/อบต.นี้ ".....(ชื่อ)..... อยู่ในเทศบาล/อบต.นี้ ติดต่อกันมากี่ปีแล้ว"	ลักษณะการย้ายถิ่น				ความพิการ ที่เห็นเด่นชัด ".....(ชื่อ)..... มีลักษณะความพิการ ดังต่อไปนี้หรือไม่"	ผู้ให้ข้อมูล	
	ถามเฉพาะผู้ที่บันทึกรหัส "0 - 5" ใน F24			ถามเฉพาะ ผู้ย้ายถิ่น ภายใน ประเทศไทย			เหตุผล ในการย้ายถิ่น
	สถานที่อยู่สุดท้ายก่อนย้ายมาอยู่เทศบาล/อบต.นี้ ".....(ชื่อ).....อยู่ที่ไหนก่อนย้ายมาอยู่เทศบาล/อบต.นี้" (ตอบได้เพียง 1 คำตอบ)						
บันทึกรหัส	ถ้าย้าย ภายในจังหวัด	ถ้าย้าย มาจากจังหวัดอื่น	ถ้าย้าย มาจากต่างประเทศ	".....(ชื่อ)..... ย้ายมาจาก เทศบาล/อบต."	".....(ชื่อ)..... ย้ายถิ่น เพราะสาเหตุใด"	บันทึกรหัส	บันทึกรหัส
ไม่เกิน 1 ปี..... 0	ภายในอำเภอเดิม	ให้บันทึก ชื่อจังหวัด	ให้บันทึก ชื่อประเทศ	บันทึกรหัส	บันทึกรหัส	ไม่มี..... 0	เจ้าตัวตนเอง..... 1
1 ปี..... 1	ให้บันทึก ชื่ออำเภอเดิม		(ข้ามไปถาม F27)	เทศบาล..... 1	ทางนทำ..... 1	มี	คนอื่นตอบ
2 ปี..... 2	ย้ายต่างอำเภอ			อบต. 2	หน้าที่การงาน..... 2	- ตามอดทั้ง 2 ข้าง..... 1	- คนในครัวเรือน..... 2
3 ปี..... 3	ให้บันทึก ชื่ออำเภอสุดท้าย ก่อนย้ายมา				เพื่อการศึกษา..... 3	- พุดไม่ได้/เป็นไป/ พุดไม่รู้เรื่อง..... 2	- คนนอกครัวเรือน... 3
4 ปี..... 4					ติดตามบุคคล ในครัวเรือน..... 4	- แขนงขาขาด ตั้งแต่ข้อมือ/ ข้อเท้าขึ้นมอย่างน้อย 1 ข้าง/อัมพาต..... 3	
ไม่ทราบเวลา					กลับภูมิลำเนา..... 5	- มีอาการทางจิต/ไวอาวาย/ ย้ายที่อยู่อาศัย..... 6	
แต่น้อยกว่า 5 ปี..... 5					ย้ายเข้าครัวเรือน สถาบัน..... 7	- ออทิสติก..... 5	
อยู่ตั้งแต่ 5 ปีขึ้นไป หรืออยู่ที่นั่นตั้งแต่เกิด... 6					อื่น ๆ..... 8	- พัฒนาการทางสมองช้า/ ปัญญาอ่อน..... 6	
(ถ้าบันทึกรหัส 6 ข้ามไปถาม F28)						- พิการมากกว่า 1 ลักษณะ จากรหัส 1 - 6..... 7	
F24	F25			F26	F27	F28	F29

<input type="checkbox"/>	<input type="checkbox"/>	<input type="checkbox"/>	<input type="checkbox"/>	<input type="checkbox"/>	<input type="checkbox"/>	<input type="checkbox"/>	<input type="checkbox"/>
<input type="checkbox"/>	<input type="checkbox"/>	<input type="checkbox"/>	<input type="checkbox"/>	<input type="checkbox"/>	<input type="checkbox"/>	<input type="checkbox"/>	<input type="checkbox"/>
<input type="checkbox"/>	<input type="checkbox"/>	<input type="checkbox"/>	<input type="checkbox"/>	<input type="checkbox"/>	<input type="checkbox"/>	<input type="checkbox"/>	<input type="checkbox"/>
<input type="checkbox"/>	<input type="checkbox"/>	<input type="checkbox"/>	<input type="checkbox"/>	<input type="checkbox"/>	<input type="checkbox"/>	<input type="checkbox"/>	<input type="checkbox"/>
<input type="checkbox"/>	<input type="checkbox"/>	<input type="checkbox"/>	<input type="checkbox"/>	<input type="checkbox"/>	<input type="checkbox"/>	<input type="checkbox"/>	<input type="checkbox"/>
<input type="checkbox"/>	<input type="checkbox"/>	<input type="checkbox"/>	<input type="checkbox"/>	<input type="checkbox"/>	<input type="checkbox"/>	<input type="checkbox"/>	<input type="checkbox"/>
<input type="checkbox"/>	<input type="checkbox"/>	<input type="checkbox"/>	<input type="checkbox"/>	<input type="checkbox"/>	<input type="checkbox"/>	<input type="checkbox"/>	<input type="checkbox"/>
84	85	87	89	92	93	94	95



0 0 0 7

ตอนที่ 3 ลักษณะการอยู่อาศัยของครัวเรือนส่วนบุคคล

ให้บันทึกรหัสลงใน

H1. "ประเภทที่อยู่อาศัยของครัวเรือนนี้"

(ถ้ามีหลายประเภท ให้บันทึกตามที่หัวหน้าครัวเรือนอยู่)

บ้านเดี่ยว.....	1	<input type="text"/>	H1
ทาวน์เฮ้าส์/บ้านแฝด/ทาวน์โฮม.....	2	96	
คอนโดมิเนียม/แมนชั่น.....	3		
แฟลต/อพาร์ทเมนท์/หอพัก.....	4		
ตึกแถว/ห้องแถว/เรือนแถว.....	5		
ห้องภายในบ้าน.....	6	} (ข้ามไปข้อ H3)	
ห้องภายในสำนักงาน.....	7		
เรือ/แพ/รถ.....	8		
อื่น ๆ (ระบุ).....	0		

H2. "ลักษณะของที่อยู่อาศัย" (ถามเฉพาะ H1 บันทึกที่รหัส 1-5)

ตึก.....	1	<input type="text"/>	H2
ไม้.....	2	97	
ครึ่งตึกครึ่งไม้.....	3		
ใช้วัสดุไม่ถาวรในท้องถิ่น เช่น ไม้ไผ่ ไบจาก.....	4		
ใช้วัสดุใช้แล้ว/วัสดุเหลือใช้ เช่น หีบ ลัง.....	5		
อื่น ๆ (ระบุ).....	6		

H3. "ลักษณะการครอบครอง ที่อยู่อาศัย ของคนในครัวเรือน" (ไม่รวมที่ดิน)

เป็นเจ้าของ			
- มี ภาระการผ่อนชำระ.....	1	<input type="text"/>	H3
- ไม่มี ภาระการผ่อนชำระ.....	2	98	
เช่าซื้อ.....	3		
เช่า.....	4	} (ข้ามไปข้อ H5)	
อยู่โดยไม่เสียค่าเช่าเพราะ			
- เป็นส่วนหนึ่งของค่าง้าง.....	5		
- ให้อยู่เปล่า.....	6		
อื่น ๆ (ระบุ).....	7		

H4. "ลักษณะการครอบครอง ที่ดิน ที่เป็นที่ตั้งของที่อยู่อาศัย"

(ถามเฉพาะ H3 บันทึกที่รหัส 1 - 3)

เป็นเจ้าของ.....	1	<input type="text"/>	H4
เช่าซื้อที่ดิน.....	2	99	
เช่า.....	3		
ไม่เสียค่าเช่าที่ดิน.....	4		
อื่น ๆ (ระบุ).....	5		

H5. "ครัวเรือนนี้มีห้องนอนและห้องอื่น ๆ ที่ใช้นอนกี่ห้อง" (บันทึก "จำนวน" ซิดขวา)

(ถ้า ไม่มี บันทึก "0" ซิดขวา)

ห้องนอน.....	<input type="text"/>	<input type="text"/>	H5A
	100		
ห้องอื่น ๆ ที่ใช้นอน.....	<input type="text"/>	<input type="text"/>	H5B
	102		

H6. "ครัวเรือนนี้ส่วนใหญ่ใช้แสงสว่างชนิดใด"

ไฟฟ้า		<input type="text"/>	H6
- การไฟฟ้า.....	1	104	
- พลังงานแสงอาทิตย์ (โซลาเซลล์).....	2		
- บ้านถาวร.....	3		
อื่น ๆ (ระบุ).....	4		

H7. "ครัวเรือนนี้ส่วนใหญ่ใช้เชื้อเพลิงชนิดใดประกอบอาหาร"

ก๊าซ.....	1	<input type="text"/>	H7
ถ่าน/ฟืน/เศษไม้.....	2	105	
ไฟฟ้า.....	3		
น้ำมันก๊าด/อื่น ๆ (ระบุ).....	4		
ไม่มีการหุงต้ม.....	5		

H8. "ครัวเรือนนี้ส่วนใหญ่ใช้ส้วมประเภทใด"

ส้วมแบบนั่งหยอ้เท้า.....	1	<input type="text"/>	H8
ส้วมแบบนั่งยอง.....	2	106	
ส้วมแบบนั่งหยอ้เท้า และส้วมแบบนั่งยอง.....	3		
ส้วมหลุม/ส้วมถัง/ส้วมถ้ำยลงแม่น้ำ ลำคลอง.....	4		
ไม่มีส้วม.....	5		

H9. "ครัวเรือนนี้ส่วนใหญ่ใช้ น้ำดื่ม และน้ำใช้ จากแหล่งใด"

(บันทึกที่รหัสประเภท น้ำดื่ม ใน H9A และ
รหัสประเภท น้ำใช้ ใน H9B)

น้ำประปา.....	1	น้ำดื่ม	
น้ำประปาผ่านการบำบัด (ต้ม/กรอง).....	2	<input type="text"/>	H9A
น้ำบาดาล.....	3	107	
น้ำบ่อ.....	4	น้ำใช้	
น้ำจากแม่น้ำ/ลำธาร/คลอง/น้ำตก/ภูเขา.....	5	<input type="text"/>	H9B
น้ำฝน.....	6	108	
น้ำดื่มบรรจุขวด/ตู้ น้ำดื่มหยอดเหรียญ.....	7		
อื่น ๆ (ระบุ).....	8		

ตอนที่ 3 ลักษณะการอยู่อาศัยของครัวเรือนส่วนบุคคล (ต่อ)

 ให้บันทึกรหัสลงใน
HIO. "ณ วันที่ 1 ก.ค. 2553 ครัวเรือนเป็นเจ้าของเครื่องใช้เหล่านี้หรือไม่"

ถ้า "เป็นเจ้าของ" บันทึกรหัส "1"

"ไม่เป็นเจ้าของ" บันทึกรหัส "0"

โทรทัศน์.....	<input type="checkbox"/>	HIOA	เครื่องซักผ้า.....	<input type="checkbox"/>	HIOG
เครื่องเล่น VCD/DVD.....	<input type="checkbox"/>	HIOB	เครื่องปรับอากาศ.....	<input type="checkbox"/>	HIOH
โทรศัพท์มือถือ.....	<input type="checkbox"/>	HIOC	รถยนต์ส่วนบุคคล/รถจักรยานยนต์.....	<input type="checkbox"/>	HIOI
คอมพิวเตอร์.....	<input type="checkbox"/>	HIOD	รถจักรยานยนต์.....	<input type="checkbox"/>	HIOJ
ตู้เย็น/ตู้แช่.....	<input type="checkbox"/>	HIOE	รถแทรกเตอร์ 4 ล้อ.....	<input type="checkbox"/>	HIOK
ไมโครเวฟ/เตาอบ.....	<input type="checkbox"/>	HIOF	รถไถ 2 ล้อ (รถไถเดินตาม).....	<input type="checkbox"/>	HIOL

109 - 114

115 - 120

HIH. "ณ วันที่ 1 ก.ค. 2553 ในครัวเรือนมีอุปกรณ์/การใช้เทคโนโลยี เหล่านี้หรือไม่"

ถ้า "มี" บันทึกรหัส "1"

"ไม่มี" บันทึกรหัส "0"

เคเบิลทีวี.....	<input type="checkbox"/>	HIHA
	121	
จานดาวเทียม.....	<input type="checkbox"/>	HIHB
	122	
อินเทอร์เน็ต.....	<input type="checkbox"/>	HIHC
	123	

Part 2 Population questions

Ask everyone							
Ordered number	Names and surname	Relationship to household head	Sex	Age	Month and year of birth		Religion
(May/may not have name in house registration)	Record military rank, title, name and surname In the following order:	"What relationship with household head is [name]?" Record code Member of private household Head..... 1 Spouse..... 2 Children (Including adopted and foster) - Unmarried..... 3 - Married..... 4 Child-in-law..... 5 Grandchildren..... 6 Parents, grandparents and other relatives..... 7 Non-relative/servants/workers... 8 Member of group of people household Workers..... 8 Monk..... 9 Others..... 0	Record code Male..... 1 Female..... 2	Record age at the last birthday before 1-July-10 If aged less than 1 year, record "0", align right	- Record code of month and year of birth e.g. If born on June, 2525 B.E. Record month "6" year (B.E.) "525" (Record the last 3 digits) - If unknown month/year of birth "Leave it blank"		"What religion is [name]?" Record code Buddhism..... 1 Islam..... 2 Christianity.... 3 Hinduism..... 4 Confucianism.. 5 Sikhism..... 6 Others..... 7 No religion..... 8
F1	F2	F3	F4	F5	F6	F7	F8

□ □ □ □			□	□ □ □ □	□ □	2 □ □ □ □	□
□ □ □ □			□	□ □ □ □	□ □	2 □ □ □ □	□
□ □ □ □			□	□ □ □ □	□ □	2 □ □ □ □	□
□ □ □ □			□	□ □ □ □	□ □	2 □ □ □ □	□
□ □ □ □			□	□ □ □ □	□ □	2 □ □ □ □	□
□ □ □ □			□	□ □ □ □	□ □	2 □ □ □ □	□

Part 2 Population questions (continued)

Ask everyone		Ask people aged 3 years or over						
Nationality	Name in household registration	Education (As of 1-July-10)						
<p>"What nationality is [name]?"</p> <p>- Have nationality</p> <p>Record "nationality" e.g. Nationality <i>Thai</i> Code 7 6 4</p> <p>Nationality <i>Chinese</i> Code 1 5 6</p> <p>Nationality <i>Burmese</i> Code 1 0 4</p> <p>- No nationality</p> <p>Record <i>No nationality</i> Code 9 9 8</p> <p>(Record code by enumerator)</p>	<p>"Does [name] have his/her name in this household registration?"</p> <p>Have in this household..... 1</p> <p>Have in other place</p> <p>- This province..... 2</p> <p>- Other province..... 3</p> <p>Do not have in</p> <p>Thailand but in other country..... 4</p> <p>Not at all..... 5</p>	Level	Record code	Level	Record code	Ask people who are currently studying in F11		
				Not study/never attained/never completed..... 0		- Buddhist education		<p>"Where does [name] normally study?"</p> <p>If study in</p> <ul style="list-style-type: none"> • Thailand Record the name of province • Overseas country Record code "78"
				Study/graduated in		- Dharma branch..... 17		
				- Preschool..... 1		- Pali branch..... 18		
				- Primary school..... 2		- Islamic school..... 19		
		- Lower secondary school..... 3		- Others (e.g. short vocational course)..... 20				
		- Upper secondary school..... 4						
		- Vocational certificate..... 5						
		- Certificate, higher than upper secondary school..... 6						
		- Diploma..... 7						
		- High vocational certificate..... 8						
		- Bachelor..... 9						
		- Certificate, higher than bachelor..... 10						
		- Master..... 11						
		- Certificate, higher than master..... 12						
		- Ph.D..... 13						
		- Certificate, higher than Ph.D./medical specialist..... 14						
		- Non-formal education (Kor-Sor-Nor)..... 15						
		- International school education..... 16						
		Educational enrollment		Highest educational attainment				
		"Is [name] currently studying?"		What is the highest level of education attained by [name]?"				
		Level	Year/grade/level of non-formal education	Level	Year/grade/level of non-formal education			
F9	F10	F11		F12		F13		

How to record

Level of educational enrollment (F11), level of highest educational attainment (F12)

- If currently enrolling/ever studied/already completed

Record Level = code 1 - 20
 Year = year/grade/level of non-formal education
 that currently enrolling/ever studied/already completed
 (If study in Dharma branch, record 1st, 2nd, 3rd year)

- If currently enrolling/ever studied/already completed, but unknown level/year

Record level/year = 98

- If not study/never attained/never completed

Record level and year = 0, align right

<input style="width: 100%; height: 100%;" type="text"/>	<input style="width: 100%; height: 100%;" type="text"/>	<input style="width: 100%; height: 100%;" type="text"/>	<input style="width: 100%; height: 100%;" type="text"/>	<input style="width: 100%; height: 100%;" type="text"/>	<input style="width: 100%; height: 100%;" type="text"/>	<input style="width: 100%; height: 100%;" type="text"/>
<input style="width: 100%; height: 100%;" type="text"/>	<input style="width: 100%; height: 100%;" type="text"/>	<input style="width: 100%; height: 100%;" type="text"/>	<input style="width: 100%; height: 100%;" type="text"/>	<input style="width: 100%; height: 100%;" type="text"/>	<input style="width: 100%; height: 100%;" type="text"/>	<input style="width: 100%; height: 100%;" type="text"/>
<input style="width: 100%; height: 100%;" type="text"/>	<input style="width: 100%; height: 100%;" type="text"/>	<input style="width: 100%; height: 100%;" type="text"/>	<input style="width: 100%; height: 100%;" type="text"/>	<input style="width: 100%; height: 100%;" type="text"/>	<input style="width: 100%; height: 100%;" type="text"/>	<input style="width: 100%; height: 100%;" type="text"/>
<input style="width: 100%; height: 100%;" type="text"/>	<input style="width: 100%; height: 100%;" type="text"/>	<input style="width: 100%; height: 100%;" type="text"/>	<input style="width: 100%; height: 100%;" type="text"/>	<input style="width: 100%; height: 100%;" type="text"/>	<input style="width: 100%; height: 100%;" type="text"/>	<input style="width: 100%; height: 100%;" type="text"/>
<input style="width: 100%; height: 100%;" type="text"/>	<input style="width: 100%; height: 100%;" type="text"/>	<input style="width: 100%; height: 100%;" type="text"/>	<input style="width: 100%; height: 100%;" type="text"/>	<input style="width: 100%; height: 100%;" type="text"/>	<input style="width: 100%; height: 100%;" type="text"/>	<input style="width: 100%; height: 100%;" type="text"/>
<input style="width: 100%; height: 100%;" type="text"/>	<input style="width: 100%; height: 100%;" type="text"/>	<input style="width: 100%; height: 100%;" type="text"/>	<input style="width: 100%; height: 100%;" type="text"/>	<input style="width: 100%; height: 100%;" type="text"/>	<input style="width: 100%; height: 100%;" type="text"/>	<input style="width: 100%; height: 100%;" type="text"/>
<input style="width: 100%; height: 100%;" type="text"/>	<input style="width: 100%; height: 100%;" type="text"/>	<input style="width: 100%; height: 100%;" type="text"/>	<input style="width: 100%; height: 100%;" type="text"/>	<input style="width: 100%; height: 100%;" type="text"/>	<input style="width: 100%; height: 100%;" type="text"/>	<input style="width: 100%; height: 100%;" type="text"/>



Part 2 Population questions (continued)

Ask people aged 10 years or over		Ask people aged 13 years or over				
Literacy		Ask female only			Marital status <i>(As of 1-July-10)</i>	
"Can [name] read and write in Thai and/or other languages?"		"Does [name] have biological children?"	"How many biological children has [name] given birth to? <i>(Including still alive and deceased as of 1-July-10)</i>			
Thai	Other languages		Record code	Still alive children	Deceased children	Record code
Record code		Yes..... 1			Single..... 1	
Able..... 1	- Able, specify the language	(Continued)			Married or consensual union..... 2	
Unable..... 0	• If more than 1 language, specify the most fluent language	No..... 0			Widowed..... 3	
	- Unable	(Skip to F18)			Divorced..... 4	
	Record code "0", align right				Separated..... 5	
					Ever married but unknown current status..... 6	
			← If none, record "0", align right →			
			Living in this house	Living elsewhere		
	F14	F15	F16		F17	F18

<input type="text"/>	<input type="text"/>	<input type="text"/>	<input type="text"/>	<input type="text"/>	<input type="text"/>	<input type="text"/>
<input type="text"/>	<input type="text"/>	<input type="text"/>	<input type="text"/>	<input type="text"/>	<input type="text"/>	<input type="text"/>
<input type="text"/>	<input type="text"/>	<input type="text"/>	<input type="text"/>	<input type="text"/>	<input type="text"/>	<input type="text"/>
<input type="text"/>	<input type="text"/>	<input type="text"/>	<input type="text"/>	<input type="text"/>	<input type="text"/>	<input type="text"/>
<input type="text"/>	<input type="text"/>	<input type="text"/>	<input type="text"/>	<input type="text"/>	<input type="text"/>	<input type="text"/>
<input type="text"/>	<input type="text"/>	<input type="text"/>	<input type="text"/>	<input type="text"/>	<input type="text"/>	<input type="text"/>
57	58	60	61	63	65	67



Part 2 Population questions (continued)

Ask people aged 15 years or over				Ask everyone	
Main occupation in the previous year (1-July-09 to 30-June-10) "During the past year, what occupation did [name] spend the most time?" - If not work, Record "Did not work" (Skip to F23) - If work, Record "responsibility..... and position (if possible)" (If more than one, Record the most time spent) e.g. Controlling warehouse system (Manager) Packing electrical wire into box Owner of tailor's shop/tailor Teacher in primary school Veterinarian Taxi driver/chauffeur Recording an account Electrical engineer Cultivating rice for sell Employed as dish cleaner Selling rice and curry (Record code at office)	Ask only those who record occupation in F19			Place of birth	
	Type of industry or activity of work place "What type of activity was [name]'s work place?" Record Type of industry/characteristics of work in details e.g. Soft drink product company Electrical wire factory Tailor's shop Secondary school Veterinary hospital Taxi service/private car driver service Dealer shop for construction equipments The Electricity Generating Authority Growing rice for sale Noodles' shop Rice and curry pushcart (Record code at office)	Work status "What was [name]'s work status?" Record code Employer..... 1 Own account worker without employee..... 2 Unpaid family worker..... 3 Government employee..... 4 State-owned enterprise employee..... 5 Private employee..... 6 Member of cooperative..... 7 (Record code by enumerator)	"At present, where is [name]'s work place?" - If the work place is in • Thailand Record province of work place • Overseas country Record code "78" - If not work Record code "98" (Record code by enumerator)	"What province/country was [name] born?" If born in • Thailand Record province of birth • Overseas country Record country of birth (Record code by enumerator)	
F19	F20	F21	F22	Province	Country

<input type="text"/>	<input type="text"/>	<input type="text"/>	<input type="text"/>	<input type="text"/>	<input type="text"/>
<input type="text"/>	<input type="text"/>	<input type="text"/>	<input type="text"/>	<input type="text"/>	<input type="text"/>
<input type="text"/>	<input type="text"/>	<input type="text"/>	<input type="text"/>	<input type="text"/>	<input type="text"/>
<input type="text"/>	<input type="text"/>	<input type="text"/>	<input type="text"/>	<input type="text"/>	<input type="text"/>
<input type="text"/>	<input type="text"/>	<input type="text"/>	<input type="text"/>	<input type="text"/>	<input type="text"/>
<input type="text"/>	<input type="text"/>	<input type="text"/>	<input type="text"/>	<input type="text"/>	<input type="text"/>
<input type="text"/>	<input type="text"/>	<input type="text"/>	<input type="text"/>	<input type="text"/>	<input type="text"/>
<input type="text"/>	<input type="text"/>	<input type="text"/>	<input type="text"/>	<input type="text"/>	<input type="text"/>



Part 2 Population questions (continued)

Ask everyone

Duration in current municipality/local administration "How many years has [name] lived continuously in this municipality/Tambon Administrative Organization?" Record code Less than 1 year..... 0 1 year..... 1 2 years..... 2 3 years..... 3 4 years..... 4 Unknown accurate time but less than 5 yrs... 5 5 years or more/ since born..... 6 <i>(If code 6, skip to F28)</i>	Details of migration				Visible disabilities "Does [name] have difficulty in the following?" Record code No..... 0 Yes - Blindness in both eyes..... 1 - Unable to talk/communicate/ understand..... 2 - Lost arm or leg above wrist or ankle at least 1 side/ paralysis..... 3 - Psychiatric disorder/noisiness/ aggression/dumbness..... 4 - Autistic..... 5 - Delay in brain development/ mental retardation..... 6 - More than 1 disability as code 1 - 6..... 7	Respondent Record code Self..... 1 Household member..... 2 Person outside household... 3	
	Ask people who answer "0 - 5" in F24			Ask people who moved within Thailand			Reason for migration "Why did [name] migrate?" Record code Seek work..... 1 Job assignment..... 2 Education..... 3 Follow family..... 4 Return home..... 5 Change residence..... 6 Move to institutional household..... 7 Others..... 8
	Previous residence "What place did [name] live in before moving to this municipality/Tambon Administrative Organization?" <i>(Only 1 answer)</i>						
	Moved within this province	Move from other province	Move from overseas country	"Did [name] move from Municipal or TAO.?" Municipality... 1 TAO. 2			
- Within this district Record Name of district	Record Name of province	Record Name of country <i>(Skip to F27)</i>					
- Moved from other district Record Name of previous district							
District	Province	Country					
F24	F25			F26	F27	F28	F29

<input type="text"/>	<input type="text"/>	<input type="text"/>	<input type="text"/>	<input type="text"/>	<input type="text"/>	<input type="text"/>	<input type="text"/>
<input type="text"/>	<input type="text"/>	<input type="text"/>	<input type="text"/>	<input type="text"/>	<input type="text"/>	<input type="text"/>	<input type="text"/>
<input type="text"/>	<input type="text"/>	<input type="text"/>	<input type="text"/>	<input type="text"/>	<input type="text"/>	<input type="text"/>	<input type="text"/>
<input type="text"/>	<input type="text"/>	<input type="text"/>	<input type="text"/>	<input type="text"/>	<input type="text"/>	<input type="text"/>	<input type="text"/>
<input type="text"/>	<input type="text"/>	<input type="text"/>	<input type="text"/>	<input type="text"/>	<input type="text"/>	<input type="text"/>	<input type="text"/>
<input type="text"/>	<input type="text"/>	<input type="text"/>	<input type="text"/>	<input type="text"/>	<input type="text"/>	<input type="text"/>	<input type="text"/>
<input type="text"/>	<input type="text"/>	<input type="text"/>	<input type="text"/>	<input type="text"/>	<input type="text"/>	<input type="text"/>	<input type="text"/>
84	85	87	89	92	93	94	95

Part 3 Housing characteristics (private household only)

 Record code in
H1. "Type of dwelling"

 (If **more than 1**, record where household head lives)

Detached house.....	1	<input type="checkbox"/>	H1
Town house/twin house/town home.....	2	96	
Condominium/mansion.....	3		
Flat/apartment/hostel.....	4		
Shop house/row house/row room.....	5		
Room in house.....	6	}	(Skip to H3)
Room in office.....	7		
Vehicle (boat,raft,car).....	8		
Others (specify).....	0		

H2. "Construction materials" (Ask only if code in H1 is 1-5)

Cement or brick.....	1	<input type="checkbox"/>	H2
Wood.....	2	97	
Cement/brick and wood.....	3		
Non-permanent materials in local area, e.g. bamboo, thatch.....	4		
Reused materials, e.g. boxes, crates.....	5		
Others (specify).....	6		

H3. "Tenure of dwelling" (Excluding land)

Owned			
- With a loan.....	1	<input type="checkbox"/>	H3
- Outright.....	2	98	
Hire purchase.....	3		
Rent.....	4	}	(Skip to H5)
Living rent free			
- Employer-provided.....	5		
- Other rent free.....	6		
Others (specify).....	7		

H4. "Tenure of residential land" (Ask only if code in H3 is 1-3)

Owner.....	1	<input type="checkbox"/>	H4
Hire purchase.....	2	99	
Rent.....	3		
Rent-free.....	4		
Others (specify).....	5		

H5. "Number of rooms used for sleeping in this dwelling"

 (Record "**amount**", align right) (If **no**, record "**0**", align right)

Number of bedroom.....	<input type="text"/>	<input type="text"/>	H5A
	100		
Number of other rooms used for sleeping.....	<input type="text"/>	<input type="text"/>	H5B
	102		

H6. "Source of lighting used in this household"

Electricity		<input type="checkbox"/>	H6
- Electricity authority.....	1	104	
- Solarcell.....	2		
- Generator.....	3		
Others (specify).....	4		

H7. "Type of fuel used for cooking in this household"

Gas.....	1	<input type="checkbox"/>	H7
Charcoal/wood.....	2	105	
Electricity.....	3		
Kerosene/others (specify).....	4		
No cooking.....	5		

H8. "Type of toilet used in this household"

Sitting toilet.....	1	<input type="checkbox"/>	H8
Squat toilet.....	2	106	
Sitting and squat toilet.....	3		
Pit toilet/defecate into river or canal.....	4		
No toilet.....	5		

H9. "Main source of water for this household"

 (Record main source of **drinking water** in **H9A** and
record main source of **water for general use** in **H9B**)

Tap water.....	1	Drinking	
Purified tap water (boiled or filtered).....	2	<input type="checkbox"/>	H9A
Groundwater.....	3	107	
Well.....	4	General use	
Water from river/canal/waterfall/mountain.....	5	<input type="checkbox"/>	H9B
Rain water.....	6	108	
Bottled water/water vending machine.....	7		
Others (specify).....	8		

Part 3 Housing characteristics (private household only) (continued)

 Record code in
H10. "List of assets owned by household members as of 1-July-10"

 If it **"has been owned"**, record **"1"**
"has not been owned", record **"0"**

 Television set..... **H10A**

 Washing machine..... **H10G**

 VCD/DVD player..... **H10B**

 Air conditioner..... **H10H**

 Mobile telephone..... **H10C**

 Private car/pickup truck/van..... **H10I**

 Computer..... **H10D**

 Motorbike..... **H10J**

 Fridge/freezer..... **H10E**

 Tractor, 4 wheels..... **H10K**

 Microwave/cooking oven..... **H10F**

 Tractor, 2 wheels (*walking tractor*) **H10L**

109 - 114

115 - 120

H11. "List of devices/technologies presented in this household as of 1-July-10"

 If it **"has been presented"**, record **"1"**
"has not been presented", record **"0"**

 Cable TV..... **H11A**
121

 Satellite dish..... **H11B**
122

 Internet..... **H11C**
123

นิยามศัพท์ทางประชากร

1. **อัตราส่วนเพศ (Sex ratio)** หมายถึง อัตราส่วนของผู้ชายต่อผู้หญิงในประชากรกลุ่มหนึ่ง ปกติจะแสดงจำนวนผู้ชายต่อผู้หญิง 100 คน
2. **อัตราการเพิ่มของประชากร (Growth rate)** หมายถึง อัตราซึ่งประชากรเพิ่มขึ้น (หรือลดลง) ในปีหนึ่งอันเป็นผลจากการเพิ่มตามธรรมชาติและการย้ายถิ่นสุทธิ แสดงในรูปร้อยละของประชากรที่ใช้เป็นฐาน
3. **อัตราส่วนการเป็นภาระ (อัตราส่วนพึ่งพิงทางอายุ : Age dependency ratio)** หมายถึง อัตราส่วนของประชากรที่อยู่ในกลุ่มอายุนอกวัยแรงงานต่อประชากรในวัยแรงงาน โดยมีข้อสมมุติว่า ประชากรในกลุ่มอายุนอกวัยแรงงานที่ต้องพึ่งพิงทางเศรษฐกิจ ได้แก่ กลุ่มประชากรวัยเด็ก (อายุต่ำกว่า 15 ปี) และกลุ่มประชากรสูงอายุ (อายุ 60 หรือ 65 ปีขึ้นไป) ส่วนประชากรที่เป็นที่พึ่งพิงทางเศรษฐกิจของประชากรกลุ่มอื่น คือ ประชากรวัยแรงงาน (อายุ 15-59 หรือ 15-64 ปี) อัตราส่วนการเป็นภาระแสดงอัตราส่วนต่อประชากร 100 คน
4. **อายุมัธยฐาน (Median age)** หมายถึง อายุตรงกลางซึ่งแบ่งประชากรออกเป็นสองส่วนจำนวนเท่า ๆ กัน โดยประชากรส่วนหนึ่งมีอายุน้อยกว่า และอีกส่วนหนึ่งมีอายุมากกว่าอายุตรงกลางนี้
5. **ความหนาแน่นของประชากร (Population density)** หมายถึง ประชากรต่อหน่วยของพื้นที่ (จำนวนบุคคลต่อตารางกิโลเมตร หรือจำนวนบุคคลต่อพื้นที่ที่ใช้การได้หนึ่งตารางกิโลเมตร)
6. **อายุเฉลี่ยแรกสมรส (Average Age at first marriage)** หมายถึง อายุเฉลี่ยของประชากรเมื่อเปลี่ยนสถานภาพจากโสดเป็นสมรส อายุเฉลี่ยเมื่อแรกสมรสเป็นดัชนีที่แสดงว่าประชากรส่วนใหญ่อยู่เป็นโสดจนถึงอายุเท่าไร
7. **บุตรเกิดรอด (Children ever born : CEB)** หมายถึง จำนวนลูกทั้งหมดที่มารดาได้ให้กำเนิดตั้งแต่เริ่มเข้าสู่วัยเจริญพันธุ์จนถึงปัจจุบัน
8. **บุตรที่มีชีวิตอยู่ (Children still living : CHL)** หมายถึง บุตรเกิดรอดที่ปัจจุบันยังมีชีวิตอยู่

คณะผู้จัดทำ CD - ROM

หน่วยงานเจ้าของเรื่อง

สำนักงานสถิติจังหวัดสมุทรปราการ
โทร. 0 2323 2110 ต่อ 13

หน่วยงานผลิตและออกแบบ

กลุ่มบูรณาการข้อมูลสถิติ
สำนักสถิติพยากรณ์
โทร. 0 2141 7494



ตารางสถิติในรูปแบบ Format Excel

ตารางประชากร

ตารางสถิติในรูปแบบ Format Excel

ตารางประชากร

- ตารางที่ 1 ประชากรจำแนกตามเพศ ครั้วเรือนจำแนกตามประเภทของครั้วเรือน อำเภอ และเขตการปกครอง
- ตารางที่ 2 ประชากรจำแนกอายุรายปี เพศ และเขตการปกครอง
- ตารางที่ 3 ประชากรจำแนกตามกลุ่มอายุ เพศ อำเภอ และเขตการปกครอง
- ตารางที่ 4 ประชากรจำแนกตามศาสนา เพศ และเขตการปกครอง
- ตารางที่ 5 ประชากรจำแนกตามสัญชาติ เพศ และเขตการปกครอง
- ตารางที่ 6 ประชากรจำแนกตามภาษาที่ใช้พูดในครั้วเรือน เพศ และเขตการปกครอง
- ตารางที่ 7 ประชากรอายุ 3 ปีขึ้นไป จำแนกตามระดับชั้นที่กำลังเรียน กลุ่มอายุ เพศ และเขตการปกครอง
- ตารางที่ 8 ประชากรอายุ 3 ปีขึ้นไป จำแนกตามระดับชั้นที่เรียนสำเร็จ กลุ่มอายุ เพศ และเขตการปกครอง
- ตารางที่ 9 ประชากรอายุ 10 ปีขึ้นไป จำแนกตามการอ่านออกเขียนได้ กลุ่มอายุ เพศ และเขตการปกครอง
- ตารางที่ 10 ประชากรอายุ 13 ปีขึ้นไป จำแนกตามสถานภาพสมรส กลุ่มอายุ เพศ และเขตการปกครอง
- ตารางที่ 11 หญิงเคยสมรสอายุ 13 ปีขึ้นไป จำแนกตามจำนวนบุตรเกิดรอด จำนวนบุตรเกิดรอดโดยเฉลี่ย กลุ่มอายุของหญิง และเขตการปกครอง
- ตารางที่ 12 หญิงเคยสมรสอายุ 13 ปีขึ้นไป จำแนกตามจำนวนบุตรที่มีชีวิตอยู่ จำนวนบุตรที่มีชีวิตอยู่โดยเฉลี่ย กลุ่มอายุของหญิง และเขตการปกครอง
- ตารางที่ 13 ประชากรจำแนกตามลักษณะความพิการ เพศ และเขตการปกครอง
- ตารางที่ 14 ประชากรอายุ 15 ปีขึ้นไปทำงานในรอบปี จำแนกตามหมวดอาชีพ กลุ่มอายุ เพศ และเขตการปกครอง
- ตารางที่ 15 ประชากรอายุ 15 ปีขึ้นไปทำงานในรอบปี จำแนกตามหมวดอุตสาหกรรม กลุ่มอายุ เพศ และเขตการปกครอง
- ตารางที่ 16 ประชากรอายุ 15 ปีขึ้นไปทำงานในรอบปี จำแนกตามสถานภาพการทำงาน กลุ่มอายุ เพศ และเขตการปกครอง
- ตารางที่ 17 ประชากรจำแนกตามสถานที่เกิด เพศ และเขตการปกครอง
- ตารางที่ 18 ประชากรจำแนกตามลักษณะการย้ายถิ่น เพศ และเขตการปกครอง
- ตารางที่ 19 ประชากรที่ย้ายถิ่นภายใน 5 ปี จำแนกตามสถานที่อยู่ก่อนย้าย กลุ่มอายุ และเพศ
- ตารางที่ 20 ประชากรที่ย้ายถิ่นภายใน 5 ปี จำแนกตามเหตุผลของการย้ายถิ่น เพศ และเขตการปกครอง
- ตารางที่ 21 ประชากรจำแนกตามการมีชื่อในทะเบียนบ้าน เพศ และเขตการปกครอง
- ตารางที่ 22 ครั้วเรือนส่วนบุคคลจำแนกตามกลุ่มอายุของหัวหน้าครั้วเรือน เพศ และเขตการปกครอง

ตารางเคหะ

ตารางสถิติในรูปแบบ Format Excel

ตารางคะแนน

- ตารางที่ 1 คริวเรือส่วนบุคคล จำแนกตามประเภทของที่อยู่อาศัย การครอบครองที่อยู่อาศัย และเขตการปกครอง
- ตารางที่ 2 คริวเรือส่วนบุคคล จำแนกตามประเภทของที่อยู่อาศัย ลักษณะของที่อยู่อาศัย และเขตการปกครอง
- ตารางที่ 3 คริวเรือส่วนบุคคล จำแนกตามการถือกรรมสิทธิ์ที่ดิน การครอบครองที่อยู่อาศัย และเขตการปกครอง
- ตารางที่ 4 คริวเรือส่วนบุคคล จำแนกตามขนาดของครัวเรือน ประเภทของที่อยู่อาศัย และเขตการปกครอง
- ตารางที่ 5 คริวเรือส่วนบุคคล จำแนกตามเชื้อเพลิงส่วนใหญ่ที่ใช้ในการประกอบอาหาร ประเภทของที่อยู่อาศัย และเขตการปกครอง
- ตารางที่ 6 คริวเรือส่วนบุคคล จำแนกตามลักษณะการใช้ส้วม ประเภทของที่อยู่อาศัย และเขตการปกครอง
- ตารางที่ 7 คริวเรือส่วนบุคคล จำแนกตามแหล่งที่มาของน้ำดื่ม และน้ำใช้ส่วนใหญ่ ประเภทของที่อยู่อาศัย และเขตการปกครอง
- ตารางที่ 8 คริวเรือส่วนบุคคล จำแนกตามการเป็นเจ้าของเครื่องใช้ การมีอุปกรณ์เทคโนโลยี และเขตการปกครอง