



# สำมะโนประชากรและเคหะ พ.ศ. 2553

The 2010 Population and Housing Census

จังหวัดลพบุรี

Changwat Lop Buri



สำนักงานสถิติแห่งชาติ  
National Statistical Office



**คำนำ**

**บทสรุปผู้บริหาร**

**ตัวชี้วัดที่สำคัญ พ.ศ. 2533 - 2553**

**บทที่ 1 บทนำ**

- ✿ ความเป็นมา
- ✿ วัตถุประสงค์
- ✿ ประโยชน์ของข้อมูล
- ✿ ดัชนีรวม
- ✿ วันสำมะโน
- ✿ ข้อมูลที่เก็บรวบรวม
- ✿ วิธีการเก็บรวบรวมข้อมูล
- ✿ บทนิยาม
- ✿ ข้อสังเกตสำหรับผู้ใช้อ้างอิงข้อมูล

**บทที่ 2 บทสรุป**

**ภาคประชากร**

- ✿ ลักษณะทางประชากร
- ✿ ลักษณะทางสังคมและเศรษฐกิจ
- ✿ ภาวะเจริญพันธุ์
- ✿ การย้ายถิ่น

**ภาคเคหะ**

- ✿ ประเภทและลักษณะของที่อยู่อาศัย
- ✿ การครอบครองที่อยู่อาศัยและที่ดินที่เป็นที่ตั้งของที่อยู่อาศัย
- ✿ แหล่งที่มาของน้ำดื่ม น้ำใช้
- ✿ ประเภทของการใช้ส้วม
- ✿ การใช้เชื้อเพลิงในการประกอบอาหาร
- ✿ การเป็นเจ้าของเครื่องใช้ไฟฟ้าในครัวเรือน

**สารบัญตารางสถิติ**

- ✿ ตารางประชากร
- ✿ ตารางเคหะ

**ภาคผนวก**

- ✿ วิธีการประมาณผล
- ✿ แบบสอบถาม (แบบแจกนับ สปด.2)
- ✿ นิยามศัพท์ทางประชากร

**คณะผู้จัดทำ CD-ROM**

**หน่วยงานที่เผยแพร่**

**ตารางสถิติในรูปแบบ Format Excel**

- ✿ ตารางประชากร
- ✿ ตารางเคหะ

หน่วยงานเจ้าของเรื่อง	<p>สำนักสถิติสังคม  สำนักงานสถิติแห่งชาติ  โทรศัพท์ 0 2143 1334 0 2142 1254  โทรสาร 0 2143 8137  ไปรษณีย์อิเล็กทรอนิกส์ : <a href="mailto:spophouc@nso.go.th">spophouc@nso.go.th</a></p>
หน่วยงานที่เผยแพร่	<p>สำนักสถิติพยากรณ์  สำนักงานสถิติแห่งชาติ  ศูนย์ราชการเฉลิมพระเกียรติ 80 พรรษา อาคารรัฐประศาสนภักดี ชั้น 2  ถนนแจ้งวัฒนะ เขตหลักสี่ กรุงเทพฯ 10210  โทรศัพท์ 0 2142 1234 0 2141 7501  โทรสาร 0 2143 8133  ไปรษณีย์อิเล็กทรอนิกส์ : <a href="mailto:services@nso.go.th">services@nso.go.th</a></p>
หรือ	<p>สำนักงานสถิติจังหวัดลพบุรี  ศาลากลางจังหวัดลพบุรี ชั้น 3 อ.เมือง จ.ลพบุรี 15000  โทรศัพท์ 0 3677 0130  โทรสาร 0 3677 0138  ไปรษณีย์อิเล็กทรอนิกส์ : <a href="mailto:lopburi@nso.go.th">lopburi@nso.go.th</a></p>
ปีที่จัดพิมพ์	2555
Division-in-Charge	<p>Population Statistics Group  Social Statistics Bureau  National Statistical Office,  Tel. +66 (0) 2143 1334 +66 (0) 2142 1254  Fax. +66 (0) 2143 8137  E-mail : <a href="mailto:spophouc@nso.go.th">spophouc@nso.go.th</a></p>
Distributed by	<p>Statistical Forecasting Bureau,  National Statistical Office,  The Government Complex, Ratthaprasasanabhakti Building, 2<sup>nd</sup> Floor,  Chaeng Watthana Rd., Laksi, Bangkok 10210  Tel. +66 (0) 2142 1234 +66 (0) 2141 7501  Fax. +66 (0) 2143 8133  E-mail : <a href="mailto:services@nso.go.th">services@nso.go.th</a></p>
or	<p>Lopburi Provincial Statistical Office  City – Hall Mueang lopburi 15000, THAILAND  Tel. +66 3677 0130  Fax +66 3677 0138  Email: <a href="mailto:lopburi@nso.go.th">lopburi@nso.go.th</a></p>
Published	2012

## คำนำ

สำนักงานสถิติแห่งชาติ ได้จัดทำสำมะโนประชากรและเคหะทุก 10 ปี ตามข้อเสนอแนะขององค์การสหประชาชาติ เพื่อเก็บรวบรวมข้อมูลพื้นฐานเกี่ยวกับจำนวนและลักษณะต่าง ๆ ทางเศรษฐกิจและสังคม ตลอดจนสภาพการอยู่อาศัยของประชากรทุกคนตามที่อยู่จริงทั่วราชอาณาจักร ดังนั้นการทำสำมะโนประชากรและเคหะจึงเป็นเสมือนการฉายภาพนิ่งของประชากรและเคหะของประเทศไทยในขณะเวลาหนึ่ง เพื่อแสดงให้เห็นจำนวนและลักษณะต่างๆ ของประชากรที่อยู่จริงในประเทศไทย ณ วันสำมะโน (1 กันยายน 2553)

เนื่องจากปริมาณงานทั้งประเทศมีจำนวนมาก การประมวลผลข้อมูลรายละเอียดไม่อาจแล้วเสร็จในเวลาอันสั้น สำนักงานสถิติแห่งชาติ ตระหนักถึงความต้องการใช้ข้อมูลอย่างรีบด่วนของผู้ที่เกี่ยวข้องทุก ๆ ฝ่าย จึงได้จัดทำรายงานผลเบื้องต้น จากสำมะโนประชากรและเคหะ พ.ศ. 2553 เพื่อเสนอผลที่สำคัญในภาพรวมของประชากรและที่อยู่อาศัยในระดับจังหวัด ภาค และเขตการปกครอง ต่อมาได้จัดทำรายงานผลล่วงหน้า โดยเลือกครัวเรือนตัวอย่าง 1% มาทำการประมวลผลก่อน เพื่อเสนอจำนวนและลักษณะต่าง ๆ ของประชากรและลักษณะของที่อยู่อาศัย ซึ่งเสนอผลในระดับภาคและระดับประเทศ

รายงานฉบับนี้ เป็นรายงานฉบับสมบูรณ์รายจังหวัด โดยประมวลผลข้อมูลจากครัวเรือนทั้งหมดในจังหวัด เพื่อเสนอข้อมูลรายละเอียดต่าง ๆ และตัวชี้วัดทางประชากร เศรษฐกิจ และสังคม ตลอดจนลักษณะของที่อยู่อาศัยในระดับจังหวัดตามเขตการปกครอง หลังจากรายงานผลรายจังหวัดเสร็จสิ้นแล้ว จะนำเสนอรายงานผลรายภาค และฉบับทั่วราชอาณาจักรต่อไป

สำมะโนประชากรและเคหะ พ.ศ. 2553 เป็นโครงการจัดเก็บข้อมูลสถิติขนาดใหญ่ที่ได้รับความร่วมมือจากภาคประชาชนในการให้ข้อมูลที่ถูกต้องตามความเป็นจริง มีการบูรณาการทรัพยากรและองค์ความรู้กับหน่วยงานภาครัฐและภาคเอกชน ทั้งในส่วนกลางและส่วนภูมิภาค ตลอดจนสื่อมวลชน ดังนั้นสำนักงานสถิติแห่งชาติจึงขอขอบคุณทุกท่านที่ได้ให้ความร่วมมืออย่างดีมา ณ ที่นี้

สำนักงานสถิติแห่งชาติ  
กระทรวงเทคโนโลยีสารสนเทศและการสื่อสาร

# บทสรุปสำหรับผู้บริหาร

สำนักงานสถิติแห่งชาติ ได้จัดทำสำมะโนประชากรและเคหะทุก 10 ปี ตามข้อเสนอแนะขององค์การสหประชาชาติ (United Nation) ซึ่งขณะนี้ประมาณ 230 ประเทศทั่วโลกได้มีการจัดทำสำมะโน สำหรับการจัดทำสำมะโนประชากรและเคหะพ.ศ. 2553 นี้เป็นสำมะโนประชากรครั้งที่ 11 ซึ่งครบรอบ 100 ปี สำมะโนประชากรของประเทศไทยและเป็นสำมะโนเคหะ ครั้งที่ 5 เพื่อแสดงให้เห็นจำนวนและลักษณะต่างๆของประชากรตามที่อยู่จริงในประเทศไทยและที่อยู่อาศัยจริงของประชากร ณ วันสำมะโน (1 กันยายน 2553)

## ภาคประชากร

### 1.1 จำนวนประชากรและการกระจายตัวของประชากร

จำนวนประชากรในจังหวัดลพบุรี ณ วันสำมะโนหรือวันที่ 1 กันยายน 2553 มีจำนวน 769,925 คน เป็นชาย 385,705 คน (ร้อยละ 50.1) และหญิง 384,219 คน (ร้อยละ 49.9) อัตราเพิ่มโดยเฉลี่ยของประชากรในช่วงปี 2543-2553 คิดเป็นร้อยละ 0.32 ต่อปี

แผนภูมิ 1 จำนวนประชากร และอัตราเพิ่มประชากรต่อปี พ.ศ. 2513 - 2553

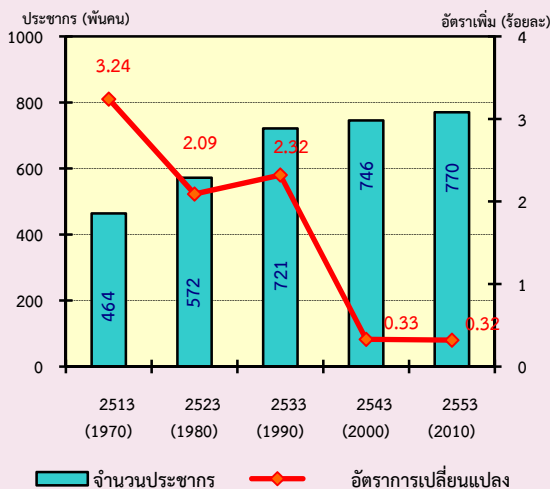

เมื่อพิจารณาการกระจายตัวของประชากรพบว่า ประชากรในเขตเทศบาลมีจำนวน 235,827 คน (ร้อยละ 30.6) ส่วนประชากรนอกเขตเทศบาลมีจำนวน 534,097 คน (ร้อยละ 69.4) เมื่อเปรียบเทียบระหว่างอำเภอ พบว่า อำเภอเมืองลพบุรี มีประชากรอาศัยมากที่สุดคือ 264,338 คน (ร้อยละ 34.3) ส่วนอำเภอโคกเจริญมีประชากรอาศัยอยู่น้อยที่สุดคือ 20,368 คน (ร้อยละ 2.7)

แผนภูมิ 2 จำนวนประชากร รายอำเภอ พ.ศ. 2553

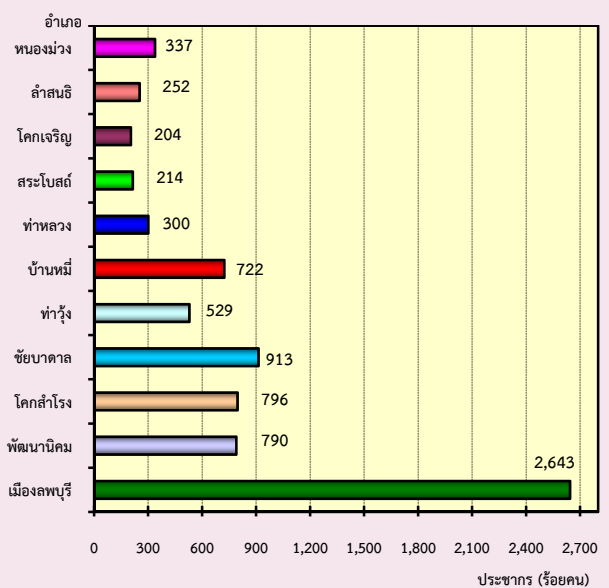

### 1.2 ความหนาแน่นของประชากร

จังหวัดลพบุรี มีพื้นที่ประมาณ 6,199.8 ตารางกิโลเมตร มีความหนาแน่นของประชากรโดยเฉลี่ย 124.1 คนต่อ 1 ตารางกิโลเมตร อำเภอที่มีความหนาแน่นของประชากรมากที่สุด คือ อำเภอเมืองลพบุรี 466.9 คน ต่อ 1 ตารางกิโลเมตร และอำเภอที่มีความหนาแน่นน้อยที่สุดคือ อำเภอท่าหลวง 55.6 คน ต่อ 1 ตารางกิโลเมตร

**แผนภูมิ 3 ความหนาแน่นของประชากรโดยเฉลี่ย  
จำแนกตามอำเภอ พ.ศ.2553**

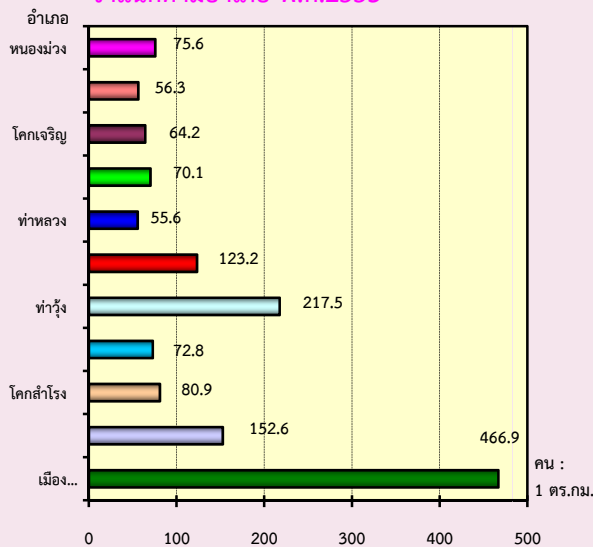

**1.3 จำนวนครัวเรือน ขนาดของครัวเรือนและ  
เพศของหัวหน้าครัวเรือน**

จำนวนครัวเรือนทั้งสิ้น ณ วันสำมะโน (1 กันยายน 2553) มี 234,996 ครัวเรือน ซึ่ง ร้อยละ 99.3 มีลักษณะเป็นครัวเรือนส่วนบุคคล โดยมีขนาดของครัวเรือนเฉลี่ย 3.1 คน และมีหัวหน้าครัวเรือนเป็นชายมากกว่าหญิงคือ ร้อยละ 63.1 และ ร้อยละ 36.9 ตามลำดับ

**1.4 โครงสร้างทางอายุและเพศของประชากร**

เมื่อพิจารณาประชากรตามกลุ่มอายุ พบว่า มีประชากรวัยแรงงาน (อายุ 15-59 ปี) ประมาณร้อยละ 66.2 ที่เหลือเป็นประชากรวัยเด็ก และวัยสูงอายุ ถ้าเปรียบเทียบระหว่างเพศ จะพบว่า ประชากรวัยเด็กและวัยแรงงานจะเป็นชาย สูงกว่าหญิงเล็กน้อย ส่วนประชากรวัยสูงอายุจะเป็นหญิงมากกว่าชาย

ในด้านอัตราส่วนการเป็นภาระ ซึ่งหมายถึงการที่ประชากรวัยแรงงานอายุ 15-59 ปี ต้องรับภาระประชากรในวัยอื่นๆ พบว่าอัตราส่วนการเป็นภาระรวมคิดเป็น 51.1 คือประชากรที่อยู่ ในวัยทำงาน 100 คน ต้องรับภาระเลี้ยงดูเด็ก และ คนชราประมาณ 51 คน

**แผนภูมิ 4 ร้อยละของประชากร จำแนกตาม  
กลุ่มอายุและเพศ**

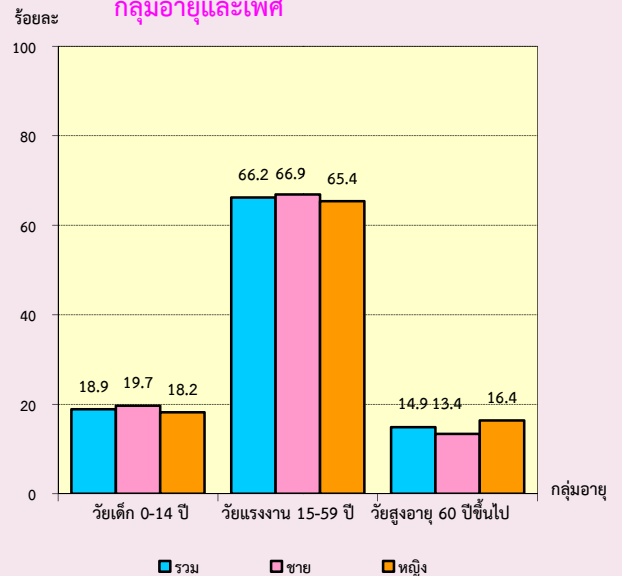

**1.5 ศาสนา สัญชาติและสถานภาพสมรส**

ประชากรในจังหวัดลพบุรีส่วนใหญ่ นับถือศาสนาพุทธ และเป็นผู้มีสัญชาติไทย ร้อยละ 99.5 และร้อยละ 98.7 ตามลำดับ

สถานภาพสมรสของประชากรอายุตั้งแต่ 13 ปีขึ้นไป พบว่า เกินกว่าร้อยละ 50 ของประชากรเป็นผู้ที่สมรส โดยสัดส่วนผู้สมรสของเพศชายและเพศหญิงไม่แตกต่างกันมากนัก นอกจากนี้ ยังพบว่าประชากรชายที่อยู่เป็นโสดจะสูงกว่าหญิง แต่ประชากรหญิงจะมีสัดส่วนของการเป็นหม้าย หย่า แยกกันอยู่ สูงกว่าชายกว่า 2 เท่า

**แผนภูมิ 5 ร้อยละของประชากรอายุ 13 ปีขึ้นไป  
จำแนกตามสถานภาพสมรส**

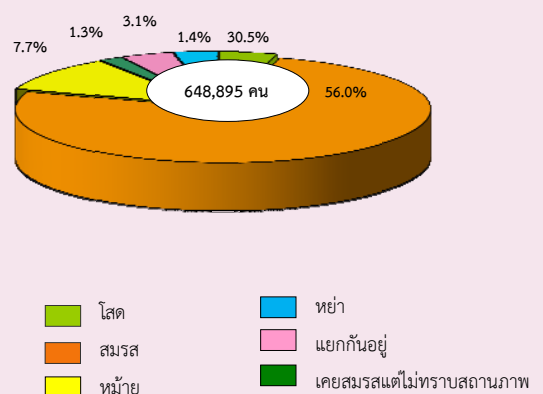

## 1.6. การมีชื่อในทะเบียนบ้าน

จากการสอบถามเรื่องการมีชื่อในทะเบียนบ้านตามที่อยู่จริง พบว่าประชากรที่อาศัยในจังหวัดลพบุรีและมีชื่ออยู่ในทะเบียนบ้านที่อาศัยอยู่ปัจจุบัน ร้อยละ 86.4 มีชื่ออยู่ในทะเบียนบ้านอื่น ร้อยละ 13.4 และไม่มีชื่ออยู่ในทะเบียนบ้านใดเลย ร้อยละ 0.2

## 1.7 ลักษณะความพิการ

ประชากรในจังหวัดลพบุรีทั้งสิ้น 769,925 คน มีผู้ที่มีลักษณะความพิการซึ่งหมายถึงความพิการโดยประจักษ์ที่สามารถมองเห็นได้เด่นชัด ตามความหมายของกระทรวงพัฒนาสังคมและความมั่นคงของมนุษย์ เพียงร้อยละ 0.2

## 2. ลักษณะทางสังคมและเศรษฐกิจ

### 2.1 การศึกษา การอ่านออกและเขียนได้

ด้านการศึกษา พบว่า ประชากรกลุ่มอายุ 6-24 ปี ซึ่งเป็นวัยที่ควรกำลังศึกษาอยู่ในระดับใดระดับหนึ่ง มีผู้ที่ไม่ได้กำลังเรียน ร้อยละ 28.0 สำหรับประชากรอายุ 15 ปีขึ้นไป ที่สำเร็จการศึกษาสูงกว่าระดับประถมศึกษา มีร้อยละ 46.9 โดยประชากรในเขตเทศบาลสำเร็จการศึกษาสูงกว่าระดับประถมศึกษา มากกว่านอกเขตเทศบาล (ร้อยละ 62.0 และ 39.9) ตามลำดับ

### แผนภูมิ 6 ร้อยละของประชากรอายุ 13 ปีขึ้นไป จำแนกตามการอ่านออกเขียนได้

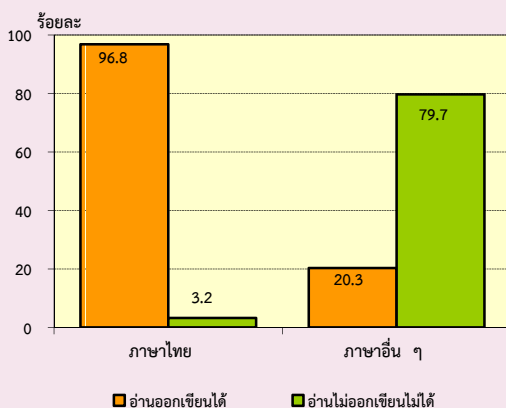

เมื่อพิจารณาอัตราการอ่านออกและเขียนได้ของประชากรอายุ 15 ปีขึ้นไป พบว่าเกินร้อยละ 90 ของประชากรจังหวัดลพบุรี สามารถอ่านออกและเขียนได้ในภาษาไทย ส่วนประชากรที่มีความสามารถในการอ่านออกและเขียนได้ในภาษาอื่น มีร้อยละ 20.3

## 2.2 การทำงานในรอบปี

ประชากรอายุ 15 ปีขึ้นไป ที่มีงานทำในรอบปีที่แล้ว (1 กันยายน 2552 ถึง 31 สิงหาคม 2553) ของจังหวัดลพบุรี จำนวน 439,437 คน คิดเป็นร้อยละ 74.3 ของประชากรทั้งสิ้น เป็นผู้ทำงานนอกภาคเกษตรกรรมมากกว่าในภาคเกษตรกรรม ร้อยละ 60.6 และ 39.4 ตามลำดับ โดยส่วนใหญ่ทำงานในสาขาการผลิต ร้อยละ 16.7

### แผนภูมิ 7 ร้อยละของประชากรอายุ 15 ปีขึ้นไป ที่มีงานทำ จำแนกตามประเภทกิจกรรมที่ทำ

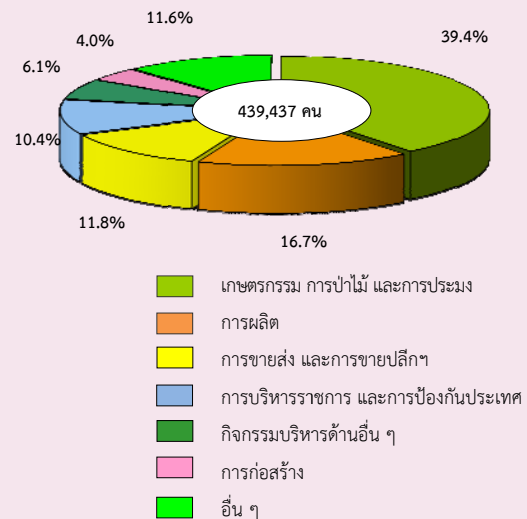

ผู้มีงานทำ ในรอบปีส่วนใหญ่ทำงานในฐานะลูกจ้างเอกชน ร้อยละ 37.0 และประกอบธุรกิจส่วนตัวโดยไม่มีลูกจ้าง ร้อยละ 31.1

## แผนภูมิ 8 ร้อยละของประชากรอายุ 15 ปี ขึ้นไป ที่มีงานทำ จำแนกตามสถานภาพการทำงาน

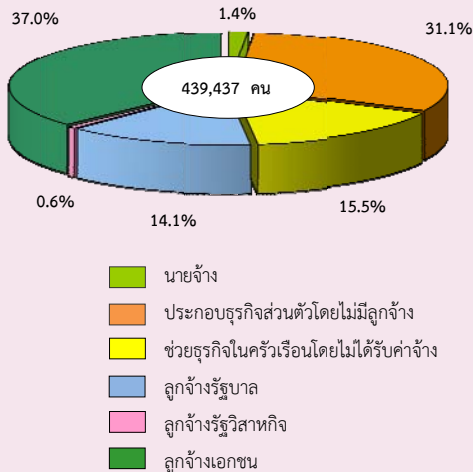

## 3. ภาวะเจริญพันธุ์

จากการสอบถามผู้หญิงที่มีอายุ 13 ปีขึ้นไป ทุกคนของจังหวัดลพบุรี ในเรื่องของการมีบุตร พบว่า ผู้หญิง 1 คน มีบุตรที่ตนเองเป็นผู้ให้กำเนิด และมีชีวิตอยู่ขณะคลอดหรือบุตรเกิดรอด โดยเฉลี่ยมีประมาณ 1.49 คน เมื่อพิจารณาเฉพาะหญิงเคยสมรสที่อยู่ในวัยเจริญพันธุ์ 15-49 ปี พบว่า มีบุตรเกิดรอดโดยเฉลี่ย 1.45 คน ซึ่งต่ำกว่าเมื่อ 10 ปีที่แล้ว (1.77 คน) ส่วนอายุเฉลี่ยเมื่อสมรสครั้งแรก ผู้หญิงจะแต่งงานเร็วกว่าผู้ชาย (24 ปี และ 28 ปี ตามลำดับ)

## 4. การย้ายถิ่น

### 4.1 สถานที่เกิด ระยะเวลาการอยู่อาศัยในสถานที่ อยู่ปัจจุบันและเหตุผลของการย้ายถิ่น

จากการทำสำมะโนประชากรและเคหะ พ.ศ. 2553 พบว่า ประชากรที่เกิดในจังหวัดลพบุรี และปัจจุบันอาศัยอยู่ในจังหวัดที่เกิด มีร้อยละ 81.1 ประชากรที่มีการย้ายถิ่นในช่วง พ.ศ. 2548-2553 ส่วนใหญ่ย้ายเข้าครัวเรือนสถาบัน ร้อยละ 36.7 รองลงมา คือ ย้ายเพราะหน้าที่การงาน และย้ายเพื่อหางานทำ (ร้อยละ 16.6 และ 14.4 ตามลำดับ)

## ภาคเคหะ

### 1. ประเภทและลักษณะของที่อยู่อาศัย และ การครอบครอง

เมื่อศึกษาถึงประเภทและลักษณะของที่อยู่อาศัยของครัวเรือนส่วนบุคคลในจังหวัดลพบุรี ในปี 2553 พบว่าครัวเรือนส่วนใหญ่ ร้อยละ 82.3 มีที่อยู่อาศัยเป็นบ้านเดี่ยว โดยร้อยละ 98.9 จะปลูกสร้างด้วยวัสดุที่ถาวร คือ ตึก ไม้ ครึ่งตึกครึ่งไม้ เมื่อพิจารณาถึงการครอบครองหรือการมีกรรมสิทธิ์ ในที่อยู่อาศัย ของประชากรในจังหวัด มีครัวเรือนประมาณร้อยละ 83.7 เป็นเจ้าของที่อยู่อาศัยและเป็นเจ้าของที่ดิน ที่เป็นที่ตั้งของที่อยู่อาศัยในปัจจุบัน เกินกว่าร้อยละ 90

### แผนภูมิ 9 ร้อยละของครัวเรือนส่วนบุคคล จำแนกตามประเภทที่อยู่อาศัย

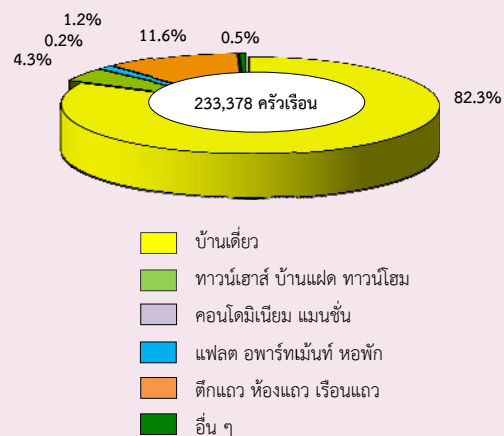

### 2. แหล่งที่มาของน้ำดื่มที่ใช้ และประเภทของ การใช้ส้วม

สำหรับแหล่งที่มาของน้ำดื่มในจังหวัดลพบุรี พบว่า ครัวเรือนส่วนใหญ่จะดื่มน้ำฝน ร้อยละ 61.5 โดยครัวเรือนที่อยู่นอกเขตเทศบาลจะดื่มน้ำฝนสูงกว่าในเขตเทศบาล (ร้อยละ 76.4 และ 28.7 ตามลำดับ) ส่วนครัวเรือนในเขตเทศบาล ร้อยละ 40.7 ดื่มน้ำบรรจุขวด ในขณะที่ ครัวเรือนนอกเขตเทศบาลดื่มน้ำบรรจุขวดเพียง ร้อยละ 9.0 และสำหรับน้ำใช้นั้น ครัวเรือนส่วนใหญ่เกินกว่าร้อยละ 80 ทั้งในเขตเทศบาลและนอกเขตเทศบาลใช้น้ำประปา



**แผนภูมิ 10 ร้อยละของครัวเรือนส่วนบุคคล  
จำแนกตามแหล่งที่มาของน้ำดื่ม  
และเขตการปกครอง**

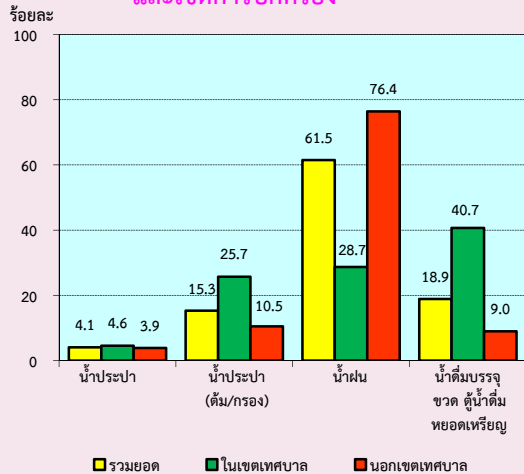

ประเภทของส้วมที่ใช้ในจังหวัดลพบุรี พบว่า ครัวเรือนนอกเขตเทศบาลร้อยละ 77.0 ใช้ส้วมแบบนั่งยอง และครัวเรือนที่อยู่ในเขตเทศบาล ใช้ส้วมแบบนั่งยองเท้าใกล้เคียงกับส้วมแบบนั่งยอง (ร้อยละ 42.8 และร้อยละ 52.3)

**3. การใช้เชื้อเพลิงในการประกอบอาหาร**

สำหรับการใช้เชื้อเพลิงในการประกอบอาหารของครัวเรือนในจังหวัดลพบุรี พบว่าส่วนใหญ่เกินกว่าร้อยละ 80 ใช้ก๊าซเป็นเชื้อเพลิงในการประกอบอาหาร โดยมีลักษณะเช่นเดียวกันทั้งในเขตเทศบาลและนอกเขตเทศบาล

**4. การเป็นเจ้าของเครื่องใช้ในครัวเรือน**

การเป็นเจ้าของเครื่องใช้ต่างๆในครัวเรือนจังหวัดลพบุรี หมายถึง การเป็นเจ้าของโทรทัศน์ เครื่องเล่น วีซีดี/ดีวีดี โทรศัพท์มือถือ คอมพิวเตอร์ ตู้เย็น/ตู้แช่ ไมโครเวฟ/เตาอบ เครื่องซักผ้า เครื่องปรับอากาศ รถยนต์ส่วนบุคคล/รถปิกอัพ/รถตู้ รถจักรยานยนต์ รถแทรกเตอร์ 4 ล้อ รถไถ 2 ล้อ พบว่า เครื่องใช้ดังกล่าวเกือบทุกประเภท จะมีอยู่ในครัวเรือนในเขตเทศบาลมากกว่านอกเขตเทศบาล ยกเว้น โทรทัศน์ ตู้เย็น/ตู้แช่ รถจักรยานยนต์ รถแทรกเตอร์ 4 ล้อ และรถไถ 2 ล้อ ซึ่งครัวเรือนนอกเขตเทศบาลมีมากกว่าในเขตเทศบาล

นอกจากนี้ยังสอบถามถึงการมีอุปกรณ์และการใช้เทคโนโลยี คือ เคเบิลทีวี จานดาวเทียม และการใช้อินเตอร์เน็ตในครัวเรือน พบว่า ส่วนใหญ่ครัวเรือนในเขตเทศบาลมีการใช้เคเบิลทีวีและอินเตอร์เน็ตสูงกว่านอกเขตเทศบาล ในขณะที่ครัวเรือนนอกเขตเทศบาลมีการใช้จานดาวเทียมสูงกว่าในเขตเทศบาล

ตัวชี้วัดที่สำคัญของประชากรและที่อยู่อาศัย พ.ศ. 2533 - 2553

Key indicators of the population and housing 1990 - 2010

รายการ	2533	2543	2553	Items
	1990	2000	2010	
<b>ลักษณะทางประชากร</b>				<b>Demographic characteristics</b>
ประชากรรวม ('000)	721.0	745.5	769.9	Total population ('000)
ประชากรในเขตเทศบาล (%)	16.0	16.1	30.6	Population in municipal area (%)
อัตราส่วนเพศ (ชายต่อหญิง 100 คน)	99.2	98.5	100.4	Sex ratio (males per 100 females)
อัตราการเพิ่มของประชากรต่อปี	2.32	0.33	0.32	Annual growth rate
อายุมัธยฐาน (ปี)	26.3	31.2	36.3	Median age (years)
ประชากรตามหมวดอายุ				Population by age group
วัยเด็ก 0-14 ปี (%)	26.8	23.0	18.9	0-14 years (%)
วัยแรงงาน 15-59 ปี (%)	64.4	65.5	66.2	15-59 years (%)
วัยสูงอายุ 60 ปีขึ้นไป (%)	8.8	11.5	14.9	60 years and over (%)
อัตราส่วนการเป็นภาระ (ต่อประชากร 15-59 ปี 100 คน)				Age dependency ratio (per 100 adults 15-59 years)
รวม	55.2	52.7	51.1	Total
ประชากร 0-14 ปี	41.6	35.1	28.6	0 - 14 years
ประชากร 60 ปีขึ้นไป	13.6	17.6	22.5	60 years and over
อายุเฉลี่ยเมื่อแรกสมรส				Singulate mean age at first marriage (SMAM)
รวม	25.1	25.7	26.6	Total
ชาย	26.2	27.3	28.7	Males
หญิง	24.0	23.9	24.0	Females
ประชากรที่มีสัญชาติไทย (%)	na	99.8	98.7	Thai citizenship (%)
ประชากรที่ไม่ใช่สัญชาติไทย (%)	na	0.2	1.3	Non Thai citizenship (%)
ประชากรที่นับถือศาสนาพุทธ (%)	99.8	99.5	99.5	Buddhism (%)
ประชากรที่นับถือศาสนาอิสลาม (%)	0.1	0.2	0.2	Muslims (%)
ประชากรที่มีชื่อในทะเบียนบ้านตามที่อยู่อาศัยจริง (%)	na	na	86.4	Registered in actual resident (%)
ประชากรที่มีชื่อในทะเบียนบ้านภายในจังหวัดที่อยู่อาศัยจริง (%)	na	na	94.7	Registered in actual provincial resident (%)
<b>การศึกษา</b>				<b>Education</b>
จำนวนปีโดยเฉลี่ยที่สำเร็จการศึกษาของประชากรอายุ 15 ปีขึ้นไป	5.6	6.9	7.7	Average years of education attainment of population aged 15 years and over
ประชากรอายุ 6 -24 ปี ที่ไม่ได้กำลังเรียนหนังสือ (%)	53.8	37.9	28.0	Population aged 6-24 years not attending school (%)
<b>การอ่านออกเขียนได้ของประชากรอายุ 15 ปี ขึ้นไป</b>				<b>Literacy of population aged 15 years and over</b>
ประชากรที่อ่านและเขียนภาษาใดก็ได้ (%)	na	93.2	97.7	Population can read and write the language (%)
ประชากรที่อ่านและเขียนภาษาไทยได้ (%)	94.2	na	96.8	Population can read and write Thai language (%)
ประชากรที่อ่านและเขียนภาษาอื่นได้ (%)	na	na	20.3	Population can read and write others language (%)

na : ไม่มีข้อมูลในปีนั้น

not available

ตัวชี้วัดที่สำคัญของประชากรและที่อยู่อาศัย พ.ศ. 2533 - 2553 (ต่อ)

Key indicators of the population and housing 1990 - 2010 (Contd.)

รายการ	2533	2543	2553	Items
	1990	2000	2010	
<b>การทำงานของประชากรอายุ 15 ปี ขึ้นไป</b>				<b>Employment of population aged 15 years and over</b>
ประชากรที่ทำงานในรอบปีทั้งสิ้น (%)	79.5	72.6	74.3	Population work in the last year (%)
ประชากรที่ทำงานในภาคเกษตรกรรม (%)	67.2	47.1	39.4	Population in agricultural sector (%)
สถานภาพการทำงาน (%)				Work status (%)
นายจ้าง	0.4	0.8	1.4	Employers
ธุรกิจส่วนตัวโดยไม่มีลูกจ้าง	28.3	28.4	31.1	Own account workers
ลูกจ้าง (รัฐบาล/รัฐวิสาหกิจ/เอกชน)	30.9	47.1	51.7	Employees
ช่วยธุรกิจในครัวเรือนโดยไม่ได้รับค่าจ้าง	40.4	23.7	15.5	Unpaid family workers
การรวมกลุ่ม	na	0.1	0.3	Members of producers' cooperatives
<b>ภาวะเจริญพันธุ์</b>				<b>Fertility</b>
จำนวนบุตรเกิดรอดเฉลี่ย (ต่อสตรีเคยสมรสอายุ 15-49 ปี)	2.20	1.77	1.45	Mean number of children ever born (Per ever married woman 15-49 years)
จำนวนบุตรที่มีชีวิตอยู่โดยเฉลี่ย (ต่อสตรีเคยสมรสอายุ 15-49 ปี)	2.15	1.21	1.44	Mean number of children still living (Per ever married woman 15-49 years)
<b>การย้ายถิ่น</b>				<b>Migration</b>
การย้ายถิ่นในช่วง 5 ปี				Five years migration
ประชากรที่ย้ายถิ่นภายใน 5 ปี (%)	5.1	7.2	8.2	Population who migrated within previous 5 years (%)
ประชากรที่ไม่ได้อาศัยอยู่ในจังหวัดที่เกิด (%)	14.6	23.9	18.9	Population who were not living in province of birth (%)
<b>ลักษณะของครัวเรือน</b>				<b>Households characteristics</b>
จำนวนครัวเรือนทั้งสิ้น	176,922	207,394	234,996	Total households
จำนวนครัวเรือนกลุ่มบุคคล	615	938	1,618	Collective households
จำนวนครัวเรือนส่วนบุคคล	176,307	206,456	233,378	Private households
- ขนาดครัวเรือนเฉลี่ย	4.0	3.5	3.1	- Average households size
- ครัวเรือนคนเดียว (%)	6.6	11.3	17.9	- One person households (%)
- ครัวเรือนที่มีหัวหน้าครัวเรือนเป็นหญิง (%)	19.6	27.5	36.9	- Female - headed households (%)

na : ไม่มีข้อมูลในปีนั้น

not available

ตัวชี้วัดที่สำคัญของประชากรและที่อยู่อาศัย พ.ศ. 2533 - 2553 (ต่อ)

Key indicators of the population and housing 1990 - 2010 (Contd.)

รายการ	2533	2543	2553	Items
	1990	2000	2010	
ลักษณะของที่อยู่อาศัย				Housing characteristics
ที่อยู่อาศัยของครัวเรือนใช้วัสดุไม่ถาวร (%)	6.6	6.7	0.2	Households living in non-permanent materials dwelling (%)
ครัวเรือนที่เป็นเจ้าของที่อยู่อาศัย (%)	85.6	83.2	84.3	Households with ownership (%)
ครัวเรือนที่มีสุขลักษณะ (%)	96.2	99.0	99.8	Households with sanitation (%)
ครัวเรือนที่มีน้ำดื่มสะอาด <sup>1/</sup> (%)	94.1	98.8	99.8	Households with safe drinking water <sup>1/</sup> (%)
ครัวเรือนที่มีคอมพิวเตอร์ (%)	na	na	25.6	Households with computer (%)
ครัวเรือนที่มีโทรศัพท์มือถือ (%)	na	na	88.9	Households with mobile phone (%)
ครัวเรือนที่มีอินเทอร์เน็ต (%)	na	na	8.6	Households with Internet (%)

na : ไม่มีข้อมูลในปีนั้น

not available

1/ น้ำดื่มสะอาด ได้แก่ น้ำประปา น้ำประปาผ่านการบำบัด (ต้ม/กรอง) น้ำฝน น้ำดื่มบรรจุขวด/ตู้ น้ำดื่มหยอดเหรียญ

Safe drinking water included tap water, treated water, rain water, bottled drinking water.

ปี 2543 น้ำดื่มสะอาด รวมน้ำบาดาล/น้ำบ่อที่ไม่ใช่สาธารณะ

In 2000 : Safe drinking water included private well.

# บทที่ 1

## บทนำ

### 1. ความเป็นมา

ประเทศไทยได้จัดทำสำมะโนประชากรขึ้นเป็นครั้งแรกเมื่อ พ.ศ. 2452 และต่อมาใน พ.ศ. 2462 2472 2480 และ 2490 ซึ่งทั้ง 5 ครั้ง จัดทำโดยกระทรวงมหาดไทย (เรียกว่าสำมะโนครัว)

สำนักงานสถิติแห่งชาติ จัดทำสำมะโนประชากรตั้งแต่ พ.ศ. 2503 ตามพระราชบัญญัติสถิติ พ.ศ. 2495 และได้จัดทำทุกระยะ 10 ปี (2513 2523 2533 และ 2543) ตามอำนาจหน้าที่ที่กำหนดในพระราชบัญญัติสถิติ พ.ศ. 2508 ซึ่งสอดคล้องกับข้อเสนอแนะขององค์การสหประชาชาติ (United Nation) ที่ต้องการให้ประเทศต่างๆ เก็บรวบรวมข้อมูลสถิติเกี่ยวกับประชากรและลักษณะต่างๆ ตลอดจนสภาพการอยู่อาศัยของประชากรในประเทศ อย่างน้อยทุกระยะ 10 ปี ในปีคริสต์ศักราชที่ลงท้ายด้วย “0” เพื่อให้มีข้อมูลใช้ในการพัฒนาประเทศได้อย่างเหมาะสม และสามารถเปรียบเทียบข้อมูลระหว่างประเทศได้ และตั้งแต่ พ.ศ. 2513 เป็นต้นมา สำนักงานสถิติแห่งชาติ ได้จัดทำสำมะโนประชากรและเคหะไปพร้อมๆ กับการทำสำมะโนประชากรด้วย สำหรับสำมะโนประชากรและเคหะ พ.ศ. 2553 ตามพระราชบัญญัติสถิติ พ.ศ. 2550 จึงนับเป็นสำมะโนประชากรและเคหะครั้งที่ 11 ซึ่งครบรอบ 100 ปี สำมะโนประชากรประเทศไทย และเป็นการทำสำมะโนเคหะครั้งที่ 5 ของประเทศ

### 2. วัตถุประสงค์

1. เพื่อเก็บรวบรวมข้อมูลโครงสร้างประชากรและที่อยู่จริง และที่อยู่อาศัย เช่น เพศ อายุ ศาสนา สัญชาติ การศึกษา สถานภาพการสมรส การทำงาน และประเภทที่อยู่อาศัย เป็นต้น
2. เพื่อให้ได้ข้อมูลในระดับพื้นที่ย่อย (หมู่บ้าน เทศบาล)
3. เพื่อวัดการเปลี่ยนแปลงโครงสร้างของประชากรและที่อยู่อาศัยในรอบ 10 ปี

### 3. ประโยชน์ของข้อมูล

ข้อมูลจำนวนประชากรและโครงสร้างของประชากรตามที่อยู่จริง สามารถนำไปใช้ประโยชน์ ดังนี้

#### 3.1 ภาครัฐ

1. ใช้กำหนดนโยบาย และวางแผนด้านประชากร สังคม เศรษฐกิจ และสิ่งแวดล้อม ในระดับประเทศและท้องถิ่นได้อย่างถูกต้องและเหมาะสม
2. จัดเตรียมงบประมาณ เพื่อหาสาธารณูปโภคและบริการขั้นพื้นฐานต่าง ๆ ได้ตรงตามความต้องการและจำเป็นที่แท้จริงในพื้นที่ (หมู่บ้าน เทศบาล ตำบล อำเภอ จังหวัด)
3. ใช้เป็นฐานในการคาดประมาณจำนวนประชากรในอนาคต (Population Projection)

4. ใช้ในการประเมินผลแผนพัฒนาเศรษฐกิจและสังคมแห่งชาติฉบับที่ 10 (พ.ศ. 2550-2554) และจัดเตรียมแผนฯ ฉบับที่ 11 (พ.ศ. 2555-2559)

5. ใช้เป็นกรอบในการเลือกตัวอย่าง (Sampling Frame) สำหรับการสำรวจในรายละเอียดเฉพาะเรื่องต่างๆ ของประชากรและครัวเรือน

### 3.2 ภาคเอกชน

ใช้ข้อมูลโครงสร้างและความหนาแน่นของประชากรในพื้นที่ต่าง ๆ ประกอบการตัดสินใจดำเนินธุรกิจ เช่น การตั้งร้านค้า การขยายกิจการ การออกผลิตภัณฑ์/บริการใหม่ ๆ สู่ลูกค้ากลุ่มเป้าหมาย เป็นต้น

### 3.3 ภาคประชาชน

ได้รับความอยู่ดีมีสุข เนื่องจากได้รับบริการจากภาครัฐอย่างพอเพียงและทั่วถึง

## 4. คุ่มรวม

หมายถึง ประชากรและสถานที่ที่ประชากรใช้อาศัยจริง ที่จะถูกเก็บรวบรวมข้อมูลในครั้งนี้ หมายถึง

### 4.1 ประชากรที่อยู่ในคุ่มรวม ได้แก่

- คนไทยทุกคนที่อาศัยอยู่ในประเทศไทยในวันสำมะโน
- คนที่มีสถานที่อยู่ปกติในประเทศไทย แต่วันสำมะโนไปต่างประเทศชั่วคราว (ไม่ได้ตั้งใจจะตั้งหลักแหล่ง)
- เจ้าหน้าที่ฝ่ายพลเรือนและทหาร รวมทั้งคณะทูตของประเทศไทย พร้อมทั้งครอบครัว ซึ่งมีสำนักงานอยู่ในต่างประเทศ
- คนต่างชาติ/ต่างด้าวที่เข้ามาอยู่ในประเทศไทยเป็นระยะเวลาตั้งแต่ 3 เดือนขึ้นไป นับถึงวันสำมะโน

### 4.2 ประชากรที่ไม่อยู่ในคุ่มรวม ได้แก่

- เจ้าหน้าที่ฝ่ายพลเรือนและทหาร รวมทั้งคณะทูตต่างประเทศ พร้อมทั้งครอบครัว ซึ่งมีสำนักงานอยู่ในประเทศไทย
- คนต่างชาติ/ต่างด้าวที่เข้ามาอยู่ในประเทศไทยเป็นระยะเวลาไม่ถึง 3 เดือน นับถึงวันสำมะโน
- ผู้อพยพหรือผู้หลบหนีเข้าเมือง ซึ่งอยู่ในค่ายอพยพที่รัฐบาลกำหนด

### 4.3 คุ่มรวมเคหะ ได้แก่

- สถานที่ที่ใช้อาศัยจริงในประเทศไทยของประชากร ได้แก่ บ้าน อาคาร สิ่งปลูกสร้าง เรือ แพ รถ ห้องภายในสำนักงาน ที่สาธารณะ ใต้สะพาน ฯลฯ

## 5. วันสำมะโน

การทำสำมะโนประชากรและเคหะในครั้งนี้ กำหนดให้ วันที่ 1 กันยายน พ.ศ. 2553 เป็นวันสำมะโน เพื่อใช้อ้างอิงในการนับ จำนวนบ้าน ประชากร และครัวเรือน

## 6. ข้อมูลที่เก็บรวบรวม

- 1) ข้อมูลเกี่ยวกับประชากรและครัวเรือน ได้แก่ จำนวนประชากรและครัวเรือน เพศ อายุ ศาสนา สัญชาติ ภาษาที่ใช้พูด ขนาดและประเภทของครัวเรือน เพื่อศึกษาลักษณะโครงสร้างประชากร และครัวเรือน
- 2) ข้อมูลเกี่ยวกับการศึกษา ได้แก่ จำนวนนักเรียนและนักศึกษาที่กำลังเรียนในแต่ละชั้น จำนวนผู้จบการศึกษาในแต่ละระดับ การอ่านออกเขียนได้ เพื่อทราบระดับการศึกษาและการรู้หนังสือของประชากร
- 3) ข้อมูลเกี่ยวกับการทำงาน ได้แก่ อาชีพหลัก ลักษณะงาน หรือประเภทกิจการ สถานภาพการทำงาน เพื่อศึกษาถึงการมีงานทำ และลักษณะการทำงานของประชากร
- 4) ข้อมูลเกี่ยวกับภาวะเจริญพันธุ์ ได้แก่ สถานภาพสมรส จำนวนบุตรเกิดรอด เพื่อศึกษาภาวะเจริญพันธุ์ของประชากร
- 5) ข้อมูลเกี่ยวกับการย้ายถิ่น ได้แก่ จังหวัด/ประเทศที่เกิด จังหวัด/ประเทศที่อยู่ก่อนย้าย การย้ายถิ่นระหว่างเมืองและชนบท เพื่อศึกษาลักษณะการย้ายถิ่นของประชากร
- 6) ข้อมูลเกี่ยวกับเคหะ ได้แก่ ประเภทและลักษณะของที่อยู่อาศัย การครอบครองที่อยู่อาศัย การใช้แสงสว่าง การใช้ส้วม ประเภทของเชื้อเพลิงที่ใช้ แหล่งน้ำดื่ม น้ำใช้ และเครื่องใช้ในครัวเรือนประเภทต่าง ๆ เพื่อทราบถึงระดับความเป็นอยู่และสุขลักษณะของประชากร

## 7. วิธีการเก็บรวบรวมข้อมูล

การเก็บรวบรวมข้อมูลโครงการสำมะโนประชากรและเคหะ พ.ศ. 2553 ได้ดำเนินการพร้อมกันทั่วประเทศ ระหว่างวันที่ 1 กันยายน – 31 ตุลาคม 2553 โดยกำหนดวิธีการเก็บรวบรวมข้อมูลไว้ 4 วิธี คือ

- 1) การสัมภาษณ์โดยพนักงานสนาม เป็นวิธีหลักในการเก็บรวบรวมข้อมูลในการทำสำมะโนประชากรและเคหะครั้งนี้ หมายถึง การส่งพนักงานสนามออกไปสอบถามข้อมูลแต่ละครัวเรือนตามที่อยู่อาศัยจริง
- 2) การทอดแบบ เป็นวิธีที่ผู้ให้ข้อมูลต้องการบันทึกข้อมูลด้วยตนเอง โดยพนักงานสนามมอบแบบสอบถาม พร้อมซองบรรจุแบบให้กับผู้ให้ข้อมูล แล้วนัดหมายมารับ หรือ ส่งคืนทางไปรษณีย์โดยไม่ต้องเสียค่าส่ง
- 3) การให้ข้อมูลทางอินเทอร์เน็ต เป็นวิธีที่ผู้ให้ข้อมูลต้องการบันทึกข้อมูลด้วยตนเองในระบบอินเทอร์เน็ต (Internet)
- 4) การให้ข้อมูลทางโทรศัพท์ เป็นวิธีที่ผู้ให้ข้อมูลต้องการให้ข้อมูลโดยการให้สัมภาษณ์ทางโทรศัพท์ (Telephone Interview Center : TIC)

## 8. บทนิยาม

### ภาคประชากร

#### 8.1 ประเภทของครัวเรือน

**ครัวเรือนส่วนบุคคล** หมายถึง ครัวเรือนของบุคคลทั่วไป ซึ่งอาจประกอบด้วยบุคคลคนเดียวหรือหลายคน อาศัยอยู่ในบ้านหรือสถานที่อยู่เดียวกัน หรือในบริเวณเดียวกัน จัดหาหรือใช้สิ่งอุปโภคบริโภคอันจำเป็นแก่การครองชีพร่วมกัน โดยบุคคลเหล่านี้อาจเป็นญาติหรือไม่เป็นญาติกันก็ได้

**ครัวเรือนกลุ่มบุคคล** หมายถึง ครัวเรือนซึ่งประกอบด้วยบุคคลหลายคนประเภทเดียวกัน มาอยู่รวมกันโดยมีกฎหรือระเบียบข้อบังคับระบุไว้ให้มาอยู่รวมกัน แบ่งเป็น 2 ประเภท

1) **ครัวเรือนประเภทคนงาน** หมายถึง คนงานที่อาศัยอยู่รวมกันในบริเวณโรงงานหรือในสถานที่นายจ้างเป็นผู้จัดหาที่พักให้อยู่รวมกัน แยกต่างหากจากครัวเรือนนายจ้าง โดยไม่เสียค่าที่พัก

2) **ครัวเรือนสถาบัน** หมายถึง ครัวเรือนที่อยู่รวมกันอย่างมีกฎระเบียบ เช่น วัด เรือนจำ กรม กองทหาร หอพักนักเรียนประจำ หอพักในมหาวิทยาลัย เป็นต้น

#### 8.2 อายุ

หมายถึง อายุเต็มปีบริบูรณ์ นับถึงวันคล้ายวันเกิดครั้งสุดท้าย ก่อนวันที่ 1 กันยายน พ.ศ. 2553

#### 8.3 การอ่านออกและเขียนได้

หมายถึง ความสามารถอ่านออกและเขียนภาษาใดๆ ก็ได้ ในประโยคง่ายๆ โดยเข้าใจ ความหมาย และสามารถใช้ในการชีวิตประจำวันได้ รวมทั้งภาษาเบรลล์ของคนตาบอดด้วย ถ้าอ่านออกเพียงอย่างเดียวแต่เขียนไม่ได้ถือว่าเป็นผู้ที่อ่านและเขียนไม่ได้

#### 8.4 สถานภาพสมรส

หมายถึง ความผูกพันระหว่างชายกับหญิงในการเป็นสามีภรรยา ดังนี้

**โสด** ได้แก่ ผู้ที่ไม่เคยสมรส หรือไม่เคยอยู่ร่วมกับใครฉันท์สามีภรรยา

**สมรส** ได้แก่ ผู้ที่อยู่ร่วมกันฉันท์สามีภรรยา ไม่ว่าจะได้ทำการสมรสกันถูกต้องตามกฎหมายหรือไม่ก็ตาม แม้ว่าจะห่างไปสัมพันธ์สามีและภรรยาจะไม่อยู่ด้วยกัน แต่ยังคงมีความสัมพันธ์ฉันท์สามีภรรยา

**หม้าย** ได้แก่ ผู้ที่คู่สมรสได้ตายไปแล้ว และขณะนี้ยังไม่ได้สมรสใหม่

**หย่า** ได้แก่ สามีภรรยาที่หย่ากันโดยถูกต้องตามกฎหมายแล้ว

**แยกกันอยู่** ได้แก่ ผู้ที่ไม่ได้อยู่ร่วมกันฉันท์สามีภรรยาแล้ว แต่ยังไม่ได้หย่ากันโดยถูกต้องตามกฎหมาย

**เคยสมรสแต่ไม่ทราบสถานภาพ** ได้แก่ ผู้ที่เคยสมรสแต่ไม่ทราบว่าสถานภาพใดแน่



## 8.5 งาน

หมายถึง งานที่ทำเพื่อก่อให้เกิดรายได้หรือเกิดผลผลิต ได้แก่ การทำงานเป็นลูกจ้างเอกชน ลูกจ้างรัฐบาล หรือรัฐวิสาหกิจ หรือองค์กรระหว่างประเทศ การประกอบธุรกิจ อุตสาหกรรม วิชาชีพ และการประกอบการเกษตร

## 8.6 อาชีพ

หมายถึง ประเภทหรือชนิดของงานที่ผู้นั้นทำอยู่ ซึ่งก่อให้เกิดรายได้หรือเกิดผลผลิต เช่น ครูสอนดนตรี วิศวกรไฟฟ้า สมุห์บัญชี ตำรวจ แพทย์ทั่วไป ทันตแพทย์ พยาบาล นักหนังสือพิมพ์ นักมวย ทำนาข้าว ทำสวนทุเรียน ทำไร่ข้าวโพด รับจ้างกรีดยาง ขับรถแท็กซี่ ขับรถกระบะส่งของ ภารโรง เป็นต้น

## 8.7 อาชีพหลัก

หมายถึง งานที่ใช้เวลาทำมากที่สุดในรอบ 12 เดือนที่แล้ว ถ้ามีการทำงานเพียง 1 อาชีพให้ถืออาชีพนั้นเป็นอาชีพหลัก

- ถ้ามีการทำงานมากกว่า 1 อาชีพ ให้ถือการทำงานที่ใช้เวลาทำมากที่สุดเป็นอาชีพหลัก
- ถ้าใช้เวลาทำเท่าๆ กัน ให้ถือการทำงานที่ทำรายได้สูงกว่าเป็นอาชีพหลัก

## 8.8 ประเภทกิจการหรือลักษณะกิจกรรมของสถานที่ทำงาน

หมายถึง ประเภทของกิจกรรมทางเศรษฐกิจที่ได้ดำเนินการโดยสถานประกอบการที่บุคคลนั้นกำลังทำงานอยู่ หรือประเภทของธุรกิจซึ่งบุคคลนั้นได้ดำเนินการอยู่ เช่น ร้านตัดเย็บเสื้อผ้า ธนาคารพาณิชย์ โรงพยาบาลสัตว์ โรงเรียนระดับมัธยมศึกษา เป็นต้น

## 8.9 สถานภาพการทำงาน

หมายถึง สถานะของบุคคลในการทำงานเชิงเศรษฐกิจทุกประเภท ได้แก่

**นายจ้าง** หมายถึง ผู้ประกอบธุรกิจของตนเอง (อาจมี “หุ้นส่วน” หรือไม่มีก็ได้) เพื่อหวังผลกำไรหรือส่วนแบ่ง และได้จ้างบุคคลตั้งแต่ 1 คนขึ้นไปมาทำงานให้ธุรกิจในฐานะ “ลูกจ้าง” โดยเป็นการจ้างงานบนพื้นฐานของความต่อเนื่อง ไม่รวม ผู้ที่จ้างคนมาทำงานบ้าน ซึ่งไม่เกี่ยวกับธุรกิจ

**ผู้ประกอบธุรกิจส่วนตัวโดยไม่มีลูกจ้าง** หมายถึง ผู้ประกอบธุรกิจของตนเอง (อาจมี “หุ้นส่วน” หรือไม่มีก็ได้) เพื่อหวังผลกำไรหรือส่วนแบ่ง และไม่มีนายจ้าง “ลูกจ้าง” (ที่เป็นการจ้างงานบนพื้นฐานของความต่อเนื่อง) แต่อาจมีสมาชิกในครัวเรือนหรือผู้ฝึกงานมาช่วยทำงานโดยไม่ได้รับค่าจ้างหรือค่าตอบแทน ในลักษณะการจ้างงาน

**ผู้ช่วยธุรกิจในครัวเรือนโดยไม่ได้รับค่าจ้าง** หมายถึง ผู้ที่ช่วยทำธุรกิจหรือการเกษตรของสมาชิกในครัวเรือนเป็นประจำ โดยไม่ได้รับค่าจ้าง และไม่ได้อยู่ในฐานะ “หุ้นส่วน” หรืออาจจะได้รับค่าตอบแทนบ้าง แต่ไม่ใช่ลักษณะของการจ้างงาน

**ลูกจ้าง** หมายถึง ผู้ที่ทำงานโดยได้รับค่าจ้างที่เป็นการจ้างงานบนพื้นฐานของความต่อเนื่อง ไม่มีอำนาจในการตัดสินใจในการดำเนินงาน ค่าจ้างที่ได้รับอาจเป็นรายเดือน รายวัน รายชั่วโมง รายชิ้น หรือเหมาจ่าย ซึ่งอาจจะเป็นตัวเงินหรือสิ่งของก็ได้ ลูกจ้างแบ่งออกเป็น 3 ประเภท คือ ลูกจ้างรัฐบาล ลูกจ้างรัฐวิสาหกิจ ลูกจ้างเอกชน

**การรวมกลุ่ม** หมายถึง กลุ่มคนที่มาร่วมกันทำงานในเชิงเศรษฐกิจ (ผลิตสินค้าและบริการ) โดยสมาชิกแต่ละคนมีส่วนร่วมเท่าเทียมกันในการตัดสินใจดำเนินการทุกขั้นตอน ตลอดจนการแบ่งรายได้ให้แก่สมาชิกตามที่ตกลงกัน

### 8.10 บุตรที่ให้กำเนิดเองและมีชีวิตอยู่ขณะคลอด (บุตรเกิดรอด)

หมายถึง บุตรที่ตอนคลอดออกมามีชีวิต แม้จะมีชีวิตอยู่เพียงขณะหนึ่งก็ตาม

ไม่รวม บุตรเลี้ยงหรือบุตรบุญธรรมของหญิงผู้นั้น

**บุตรที่มีชีวิตอยู่** ได้แก่ บุตรที่ตอนคลอดออกมามีชีวิต และยังคงมีชีวิตอยู่จนถึงวันสำมะโน

**บุตรที่เสียชีวิตแล้ว** ได้แก่ บุตรที่ตอนคลอดออกมามีชีวิต แต่ในวันสำมะโนได้เสียชีวิตไปแล้ว

### 8.11 การย้ายถิ่น

หมายถึง ผู้ย้ายสถานที่อยู่อาศัยจาก อบต. หนึ่ง หรือเขตเทศบาลหนึ่ง หรือจากต่างประเทศ ซึ่งเป็นที่อยู่อาศัยครั้งสุดท้ายมายังอีก อบต. หนึ่งหรือเขตเทศบาลหนึ่งซึ่งเป็นที่อยู่ในปัจจุบัน

การเปลี่ยนเขตเทศบาล หรือ อบต. อันเนื่องมาจากการขยายเขตเทศบาลหรือเปลี่ยนเขตการปกครอง โดยที่บุคคลหรือครัวเรือนนั้นยังอยู่ประจำที่เดิม และการย้ายสถานที่อยู่อาศัยในกรุงเทพมหานครและย้ายภายในเมืองพัทยาไม่นับว่าเป็นการย้ายถิ่น

### 8.12 ลักษณะความพิการ

หมายถึง ลักษณะความพิการโดยประจักษ์ สามารถจำแนกได้ 5 ประเภท ดังนี้

- 1) ความพิการทางการมองเห็น ได้แก่
  - (1) มีแต่เบ้าตา ไม่มีลูกตาทั้งสองข้าง
  - (2) มีลักษณะของความผิดปกติชัดเจน เช่น ลูกตาสีขาวขุ่น ไม่มีลูกตาดำ ลูกตาฝ่อ เป็นต้น
- 2) ความพิการทางการได้ยิน หรือสื่อความหมาย ได้แก่
  - (1) มีความผิดปกติในการได้ยินเสียง และพูดไม่ได้ เช่น เป็นใบ้
  - (2) มีความผิดปกติในการสื่อความหมาย และการใช้ภาษาพูด การเข้าใจภาษาพูด เช่น พูดไม่รู้เรื่อง พูดโต้ตอบไม่ตรงความหมาย
- 3) ความพิการทางการเคลื่อนไหว หรือทางร่างกาย ได้แก่
  - (1) กลุ่มความพิการทางกาย กรณีแขนขาด ขาขาด
    - แขนขาดตั้งแต่ข้อมือขึ้นมา หนึ่งข้าง หรือทั้งสองข้าง
    - ขาขาดตั้งแต่ข้อเท้าขึ้นมา หนึ่งข้าง หรือทั้งสองข้าง
  - (2) กลุ่มอัมพาต กล้ามเนื้อแขน ขา อ่อนแรง ขาลีบผิดรูปมีลักษณะการสูญเสียความสามารถในการเคลื่อนไหว อ่อนแรง ไม่สามารถประกอบกิจวัตรหลักในชีวิตประจำวัน อาจพิจารณาได้จากคนที่นอนตลอดเวลาหรือนั่งอยู่ในรถเข็นตลอดเวลา

#### 4) ความพิการทางจิตใจ หรือพฤติกรรม หรือออทิสติก ได้แก่

##### (1) กลุ่มที่มีอาการทางจิต

- กลุ่มอาการทางจิตรุนแรง โวยวาย ทำร้ายผู้อื่น ไม่สามารถควบคุมความประพฤติ ไม่สามารถประกอบกิจวัตรหลักในชีวิตประจำวัน หรือช่วยเหลือตนเองไม่ได้
- กลุ่มอาการทางจิตที่มีลักษณะอยู่เฉยๆ ไม่พูดจา ไม่ยุ่งเกี่ยวกับใคร ไม่สามารถประกอบกิจวัตรหลักในชีวิตประจำวันได้ หรือช่วยเหลือตนเองไม่ได้

##### (2) กลุ่มอาการทางพฤติกรรม

เช่น ออทิสติก มีลักษณะอาการไม่อยู่นิ่ง มีพฤติกรรมแตกต่างจากบุคคลทั่วไป อย่างเห็นได้ชัดเจน

#### 5) ความพิการทางสติปัญญาหรือการเรียนรู้ ได้แก่

กลุ่มอาการทางสติปัญญาหรือการเรียนรู้ ในกรณีที่สภาพความพิการเห็นได้ชัด มีลักษณะปัญญาอ่อน ระดับรุนแรง เช่น ไม่มีปฏิสัมพันธ์ ช่วยเหลือตนเองในชีวิตประจำวันได้น้อย มีพัฒนาการช้ามาก ยังต้องการพี่เลี้ยงช่วยเหลือ

### ภาคเคหะ

#### ที่อยู่อาศัยของครัวเรือน

หมายถึง สถานที่ที่ครัวเรือนใช้เป็นที่อยู่อาศัย อาจเป็นส่วนหนึ่งของบ้าน หรือบ้านหลายหลังที่อยู่ในบริเวณเดียวกัน รวมทั้งพื้นที่สาธารณะที่มีครัวเรือนใช้เป็นที่อยู่อาศัยเป็นประจำ

#### 8.13 ประเภทของที่อยู่อาศัย

หมายถึง ลักษณะของสถานที่ที่ครัวเรือนใช้เป็นที่อยู่อาศัยของบุคคลในครัวเรือนเดียวกัน ได้แก่

- 1) บ้านเดี่ยว
- 2) ทาวน์เฮ้าส์/บ้านแฝด/ทาวน์โฮม
- 3) ห้องชุด
- 4) ตึกแถว/ห้องแถว/เรือนแถว
- 5) ห้องภายในบ้าน
- 6) ที่อยู่อาศัยในสำนักงานหรืออาคาร
- 7) เรือ แพ รถ
- 8) ที่อยู่อาศัยส่วนบุคคลประเภทอื่น

#### 8.14 ลักษณะของที่อยู่อาศัย

หมายถึง ที่อยู่อาศัยซึ่งจำแนกได้ตามวัสดุที่ใช้ในการก่อสร้างที่อยู่อาศัยเป็นส่วนใหญ่ โดยแยกเป็น 5 ลักษณะ

- 1) ตึก
- 2) ไม้
- 3) ครึ่งตึกครึ่งไม้
- 4) ใช้วัสดุไม่ถาวรในท้องถิ่น
- 5) ใช้วัสดุซึ่งใช้ประโยชน์อย่างอื่นมาแล้ว

#### 8.15 การครอบครองที่อยู่อาศัยของคนในครัวเรือน (ไม่รวมที่ดิน)

หมายถึง กรรมสิทธิ์ในที่อยู่อาศัยของครัวเรือน โดยการเป็นเจ้าของ เช่าซื้อ เช่า หรืออยู่โดยไม่เสียค่าเช่า เพราะเป็นส่วนหนึ่งของค่าจ้างแรงงานหรือเจ้าของให้อยู่เปล่า

#### 8.16 การถือกรรมสิทธิ์ที่ดิน

หมายถึง คนในครัวเรือนมีกรรมสิทธิ์ในการครอบครองที่ดิน ที่เป็นที่ตั้งของที่อยู่อาศัย โดยการเป็นเจ้าของ ที่ดิน เช่าซื้อที่ดิน เช่าที่ดิน ไม่เสียค่าเช่าที่ดิน หรืออื่นๆ

#### 8.17 การเป็นเจ้าของเครื่องใช้ในครัวเรือน

หมายถึง สมาชิกคนใดคนหนึ่งเป็นเจ้าของเครื่องใช้ต่างๆ และเครื่องใช้ดังกล่าวต้องสามารถใช้งานได้ (ไม่รวมเครื่องใช้ที่มีไว้ขายหรือมีคนเอามาซ่อม) ส่วนเครื่องใช้ต่างๆ ที่มีไว้ใช้ในการประกอบอาชีพ เช่น รถยนต์รับจ้าง ตู้เย็นในร้านขายเครื่องดื่ม ให้ถือว่าเป็นเจ้าของ

### 9. ข้อสังเกตสำหรับผู้ให้ข้อมูล

ข้อมูลสถิติที่น่าเสนอในรายงานฉบับนี้ ได้จากการประมวลผลข้อมูลของจังหวัด โดยในตารางสถิติ บางตาราง ผลรวมของแต่ละจำนวนอาจไม่เท่ากับยอดรวม และข้อมูลในแต่ละตารางอาจมีความแตกต่างกัน เนื่องจากข้อมูลแต่ละจำนวนได้มีการปิดเศษ โดยอิสระจากกัน สำหรับข้อมูลของครัวเรือน (ภาคเคหะ) เป็นการนำเสนอเฉพาะข้อมูลของครัวเรือนส่วนบุคคลเท่านั้น

## บทที่ 2

### บทสรุป

#### ภาคประชากร

จังหวัดลพบุรีเป็นจังหวัดหนึ่งใน 25 จังหวัดที่ตั้งอยู่ในภาคกลางของประเทศไทย มีเนื้อที่ทั้งหมดประมาณ 6,199.8 ตารางกิโลเมตร มีอาณาเขตติดต่อกับจังหวัดนครสวรรค์และจังหวัดเพชรบูรณ์ทางด้านเหนือ จังหวัดชัยภูมิและจังหวัดนครราชสีมาทางด้านตะวันออก จังหวัดพระนครศรีอยุธยาและจังหวัดสระบุรีทางด้านทิศใต้ จังหวัดอ่างทองทางด้านตะวันตก จังหวัดลพบุรีมีภูมิอากาศค่อนข้างร้อนในฤดูร้อน และค่อนข้างหนาวในฤดูหนาว

ในปี 2553 จังหวัดลพบุรี แบ่งเขตการปกครองเป็น 11 อำเภอ 124 ตำบล และ 1,007 หมู่บ้าน

#### 1. ลักษณะทางประชากร

##### 1.1 จำนวนประชากรและการกระจายตัวของประชากร

ประชากรที่อาศัยในจังหวัดลพบุรี ณ วันที่ 1 กันยายน 2553 มีจำนวน 769,925 คน เป็นชาย 385,705 คน และหญิง 384,219 คน คิดเป็นอัตราส่วนระหว่างเพศชายต่อหญิงเท่ากับ 100.4 หรือกล่าวได้ว่ามีประชากรเพศชาย 100.4 คน ต่อเพศหญิง 100 คน อัตราเพิ่มโดยเฉลี่ยของประชากรในช่วงปี 2543 – 2553 คิดเป็นร้อยละ 0.32 ต่อปี

เมื่อพิจารณาการกระจายตัวของประชากร พบว่า ประชากรส่วนใหญ่อาศัยอยู่นอกเขตเทศบาล คือ ร้อยละ 69.4 ของประชากรทั้งสิ้น และที่เหลืออาศัยอยู่ในเขตเทศบาล คือ ร้อยละ 30.6 เมื่อเปรียบเทียบระหว่างอำเภอ พบว่า อำเภอเมืองลพบุรีมีประชากรอาศัยอยู่มากที่สุด คือ 264,338 คน หรือ ร้อยละ 34.33 และอำเภอโคกเจริญ มีประชากรอาศัยอยู่น้อยที่สุด คือ 20,368 คน หรือ ร้อยละ 2.65 (แผนภูมิ 1)

ตาราง 1 จำนวนประชากร จำแนกตามเพศ และเขตการปกครอง

เขตการปกครอง	ประชากร			ร้อยละ
	รวม	ชาย	หญิง	
รวม	769,925	385,705	384,219	100.0
ในเขตเทศบาล	235,827	118,996	116,831	30.6
นอกเขตเทศบาล	534,097	266,709	267,388	69.4

## แผนภูมิ 1 จำนวนประชากร จำแนกตามอำเภอ พ.ศ. 2553

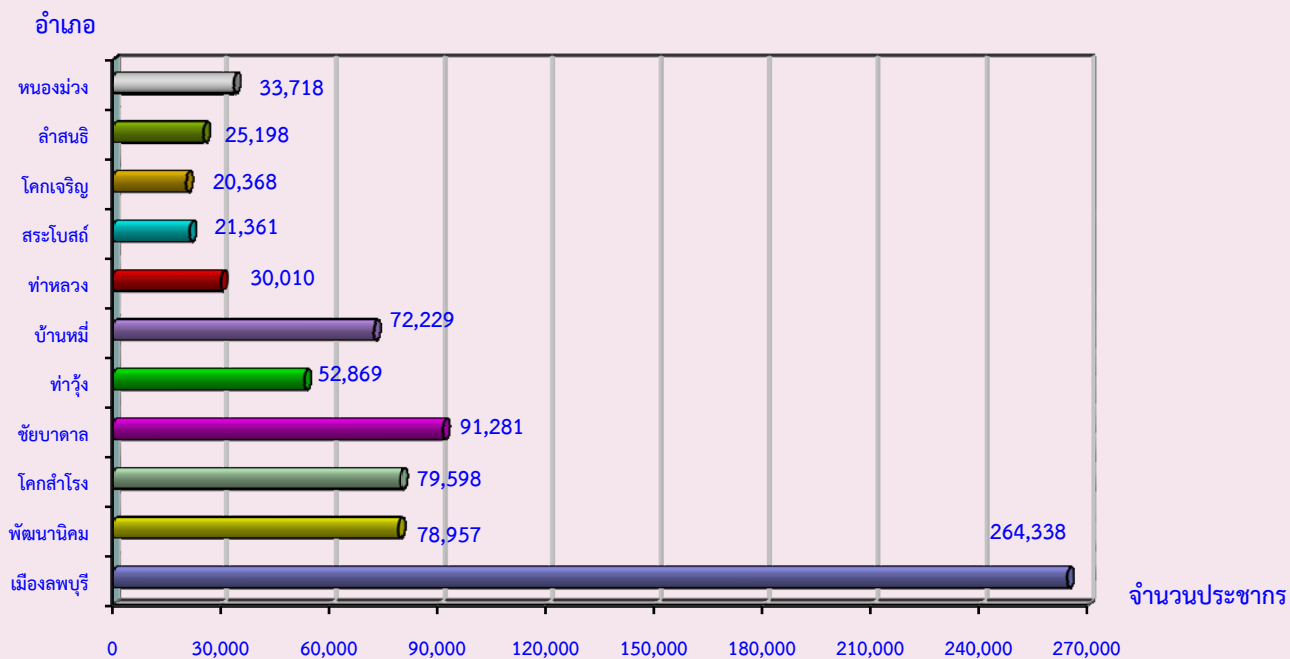

### 1.2 ความหนาแน่นของประชากร

จังหวัดลพบุรี มีจำนวนประชากรโดยเฉลี่ยประมาณ 124.1 คน ต่อพื้นที่ 1 ตารางกิโลเมตร พื้นที่ที่มีความหนาแน่นของประชากรมากที่สุด คือ อำเภอเมืองลพบุรี 466.9 คน ต่อพื้นที่ 1 ตารางกิโลเมตร และความหนาแน่นน้อยที่สุด คือ อำเภอท่าหลวง 55.6 คนต่อพื้นที่ 1 ตารางกิโลเมตร

ตาราง 2 ความหนาแน่นของประชากรโดยเฉลี่ย จำแนกตามอำเภอ และเขตการปกครอง

อำเภอ	ความหนาแน่นของประชากร (คนต่อ 1 ตารางกิโลเมตร)
รวม	124.1
เมืองลพบุรี	466.9
พัฒนานิคม	152.6
โคกสำโรง	80.9
ชัยบาดาล	72.8
ท่าซุง	217.5
บ้านหมี่	123.2
ท่าหลวง	55.6
สระโบสถ์	70.1
โคกเจริญ	64.2
ลำสนธิ	56.3
หนองม่วง	75.6

### 1.3 จำนวนครัวเรือน ขนาดของครัวเรือนและเพศของหัวหน้าครัวเรือน

จำนวนครัวเรือนในจังหวัดลพบุรีมีทั้งสิ้น 234,996 ครัวเรือน โดยเป็นครัวเรือนส่วนบุคคลจำนวน 233,378 ครัวเรือน และครัวเรือนกลุ่มบุคคล (เช่น ครัวเรือนสถาบัน ครัวเรือนคนงาน) จำนวน 1,618 ครัวเรือน และมีขนาดของครัวเรือนส่วนบุคคลโดยเฉลี่ยเท่ากับ 3.1 คน โดยนอกเขตเทศบาลมีขนาดครัวเรือนโดยเฉลี่ยใหญ่กว่าในเขตเทศบาล คือ 3.2 คน และ 3.0 คน ตามลำดับ (ตารางสถิติ ตารางที่ 1)

เมื่อเปรียบเทียบขนาดของครัวเรือนส่วนบุคคล พบว่า อำเภอพัฒนานิคม และอำเภอบำเหน็จบัวแดง มีขนาดของครัวเรือนโดยเฉลี่ยใหญ่ที่สุด คือ 3.3 คน และเล็กที่สุด คือ อำเภอเมืองลพบุรี คือ 3.0 คน ต่อหนึ่งครัวเรือน

สำหรับหัวหน้าครัวเรือนของครัวเรือนส่วนบุคคล ส่วนใหญ่เป็นชายมากกว่าหญิง คือ ร้อยละ 63.1 และ ร้อยละ 36.9 ตามลำดับ และในเขตเทศบาลมีสัดส่วนหัวหน้าครัวเรือนเป็นหญิงสูงกว่านอกเขตเทศบาลเล็กน้อย (ตาราง 3)

ตาราง 3 จำนวนและขนาดครัวเรือนส่วนบุคคล ร้อยละของหัวหน้าครัวเรือน จำแนกตามเขตการปกครอง

เขตการปกครอง	จำนวนครัวเรือนส่วนบุคคล	ขนาดครัวเรือนโดยเฉลี่ย	ร้อยละของหัวหน้าครัวเรือน		
			รวม	ชาย	หญิง
รวม	233,378	3.1	100.0	63.1	36.9
ในเขตเทศบาล	73,085	3.0	100.0	63.0	37.0
นอกเขตเทศบาล	160,292	3.2	100.0	63.1	36.9

### 1.4 โครงสร้างทางอายุและเพศของประชากร

เมื่อพิจารณาประชากรของจังหวัดลพบุรีตามกลุ่มอายุ (ตาราง 4) พบว่า มีประชากรวัยเด็ก (อายุ 0 – 14 ปี) ร้อยละ 18.9 ประชากรวัยแรงงาน (อายุ 15 – 59 ปี) ร้อยละ 66.2 และประชากรวัยสูงอายุ (อายุ 60 ปีขึ้นไป) ร้อยละ 14.9 โดยนอกเขตเทศบาลมีสัดส่วนของประชากรวัยเด็กและวัยสูงอายุสูงกว่าในเขตเทศบาล แต่มีประชากรวัยแรงงานต่ำกว่าในเขตเทศบาล ถ้าเปรียบเทียบระหว่างเพศ พบว่า สัดส่วนของประชากรวัยเด็ก และประชากรวัยแรงงานจะเป็นชายสูงกว่าหญิง ในขณะที่ประชากรวัยสูงอายุจะเป็นหญิงมากกว่าชาย

อายุโดยเฉลี่ยของประชากร (อายุมัธยฐาน) ประมาณ 36.3 ปี ประชากรนอกเขตเทศบาลมีอายุโดยเฉลี่ยสูงกว่าในเขตเทศบาลเล็กน้อย คือ 36.8 ปี และ 35.1 ปี ตามลำดับ

เมื่อพิจารณาถึงอัตราส่วนการเป็นภาระ ซึ่งหมายถึงการที่ประชากรวัยแรงงานอายุ 15-59 ปี ต้องรับภาระประชากรในวัยอื่น ๆ พบว่า อัตราส่วนการเป็นภาระรวมคิดเป็น 51.1 กล่าวคือ ประชากรที่อยู่ ในวัยทำงาน 100 คน ต้องรับภาระเลี้ยงดูเด็ก และคนชราประมาณ 51 คน อัตราส่วนการเป็นภาระวัยเด็กเท่ากับ 28.6 อัตราส่วนการเป็นภาระวัยชราเท่ากับ 22.5 โดยนอกเขตเทศบาลมีอัตราส่วนการเป็นภาระวัยเด็ก และวัยชราสูงกว่าในเขตเทศบาล

ตาราง 4 ลักษณะทางประชากร จำแนกตามเขตการปกครอง

ลักษณะทางประชากร	รวม	เขตการปกครอง	
		ในเขตเทศบาล	นอกเขตเทศบาล
<b>ประชากรตามหมวดอายุ (%)</b>			
วัยเด็ก 0 – 14 ปี			
รวม	18.9	16.1	20.2
ชาย	19.7	16.4	21.2
หญิง	18.2	15.8	19.2
วัยแรงงาน 15 – 59 ปี			
รวม	66.2	70.7	64.2
ชาย	66.9	72.2	64.6
หญิง	65.4	69.1	63.8
วัยสูงอายุ 60 ปีขึ้นไป			
รวม	14.9	13.2	15.6
ชาย	13.4	11.4	14.3
หญิง	16.4	15.1	17.0
<b>อายุมัธยฐาน</b>	<b>36.3</b>	<b>35.1</b>	<b>36.8</b>
<b>อัตราส่วนระหว่างเพศ (%)</b>			
รวม	100.4	101.9	99.7
วัยเด็ก 0 – 14 ปี	108.9	106.0	110.0
วัยแรงงาน 15 – 59 ปี	102.7	106.4	100.9
วัยสูงอายุ 60 ปีขึ้นไป	81.8	76.8	83.8
<b>อัตราส่วนการเป็นภาระ (%)</b>			
รวม	51.1	41.5	55.8
วัยเด็ก 0 – 14 ปี	28.6	22.8	31.4
วัยสูงอายุ 60 ปีขึ้นไป	22.5	18.7	24.4

### 1.5 ศาสนาและสัญชาติ

ประชากรส่วนใหญ่นับถือศาสนาพุทธ ร้อยละ 99.5 รองลงมานับถือศาสนาอิสลาม ร้อยละ 0.2 และศาสนาคริสต์ ร้อยละ 0.2

ประชากรในจังหวัดลพบุรีส่วนใหญ่หรือร้อยละ 98.7 เป็นผู้มีสัญชาติไทย ร้อยละ 0.6 เป็นคนสัญชาติกัมพูชา ร้อยละ 0.3 เป็นสัญชาติพม่า และที่เหลือเป็นผู้มีสัญชาติอื่น ๆ



ตาราง 5 ร้อยละของประชากร จำแนกศาสนา สัญชาติ และเขตการปกครอง

ศาสนาและสัญชาติ	รวม	เขตการปกครอง	
		ในเขตเทศบาล	นอกเขตเทศบาล
<b>ศาสนา</b>	<b>100.0</b>	<b>100.0</b>	<b>100.0</b>
พุทธ	99.5	99.3	99.5
อิสลาม	0.2	0.2	0.2
คริสต์	0.2	0.2	0.2
อื่นๆ	0.1	0.3	0.1
<b>สัญชาติ</b>	<b>100.0</b>	<b>100.0</b>	<b>100.0</b>
ไทย	98.7	98.9	98.6
กัมพูชา	0.6	0.2	0.8
พม่า	0.3	0.4	0.3
อื่นๆ	0.4	0.5	0.3

### 1.6 สถานภาพสมรส

แผนภูมิ 2 แสดงสถานภาพสมรสของประชากรอายุตั้งแต่ 13 ปีขึ้นไป พบว่า เกินกว่าร้อยละ 50 ของประชากร เป็นผู้ที่สมรส โดยสัดส่วนผู้สมรสของเพศหญิงจะสูงกว่าเพศชาย และสัดส่วนของประชากรชาย ที่อยู่เป็นโสดจะสูงกว่าหญิง (ร้อยละ 36.5 และ 24.6 ตามลำดับ) แต่เพศหญิงจะมีสัดส่วนของการเป็นหม้าย หย่า และแยกกันอยู่สูงกว่าเพศชายกว่า 2 เท่า (ร้อยละ 18.4 และ 8.5 ตามลำดับ)

แผนภูมิ 2 ร้อยละของประชากรอายุ 13 ปีขึ้นไป จำแนกตามสถานภาพสมรส และเพศ

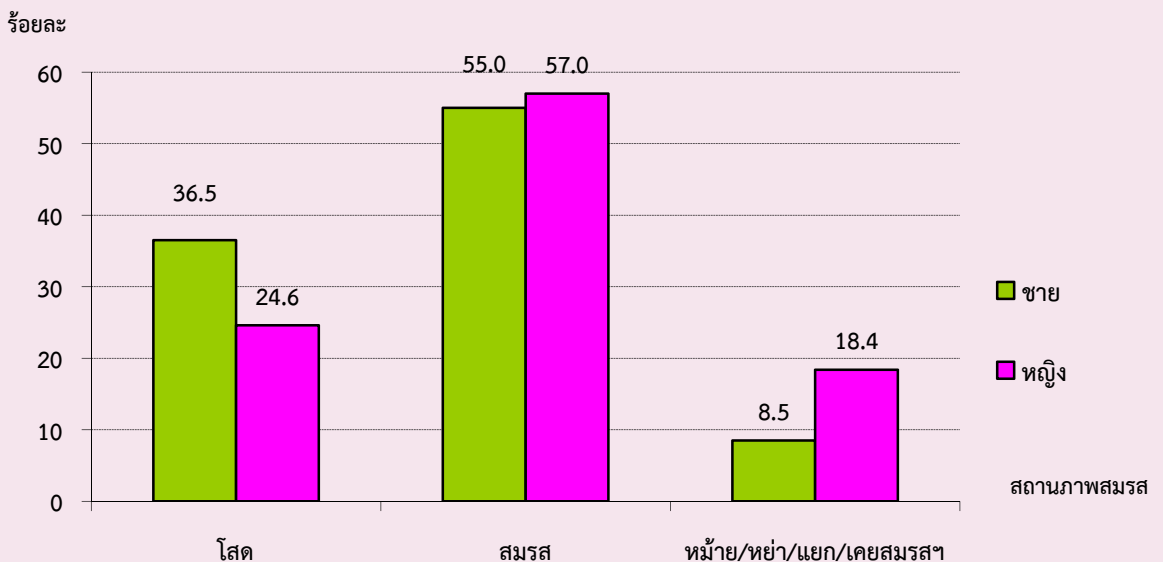

## 1.7 การมีชื่อในทะเบียนบ้าน

จากการสอบถามเรื่องการมีชื่อในทะเบียนบ้านตามที่อยู่จริง พบว่า ประชากรที่อาศัยอยู่ในจังหวัดลพบุรีและมีชื่ออยู่ในทะเบียนบ้านที่อาศัยอยู่ปัจจุบัน ร้อยละ 86.4 มีชื่ออยู่ในทะเบียนบ้านอื่นในจังหวัดลพบุรี ร้อยละ 8.3 มีชื่อในทะเบียนบ้านในจังหวัดอื่น ร้อยละ 4.0 ส่วนที่เหลือเป็นผู้ที่มีชื่อในทะเบียนบ้านในประเทศอื่น ๆ หรือไม่มีในประเทศใดเลย ซึ่งส่วนมากจะเป็นคนต่างชาติ คนต่างด้าว ที่อาศัยอยู่ในประเทศไทย ร้อยละ 1.1 และร้อยละ 0.2 ตามลำดับ สัดส่วนประชากรในเขตเทศบาลที่มีชื่อในทะเบียนบ้านที่อาศัยอยู่ต่ำกว่าประชากรนอกเขตเทศบาล (ร้อยละ 81.9 และร้อยละ 88.4)

ตาราง 6 ร้อยละของประชากร จำแนกตามการมีชื่อในทะเบียนบ้าน เพศ และเขตการปกครอง

การมีชื่อในทะเบียนบ้าน	รวม	เพศ		เขตการปกครอง	
		ชาย	หญิง	ในเขตเทศบาล	นอกเขตเทศบาล
รวม	100.0	100.0	100.0	100.0	100.0
มีในบ้านที่อาศัยอยู่	86.4	85.4	87.4	81.9	88.4
มีอยู่ที่อื่น					
ในจังหวัดนี้	8.3	8.9	7.7	11.9	6.7
ในจังหวัดอื่น	4.0	4.3	3.7	5.2	3.5
ประเทศอื่น	1.1	1.3	0.9	0.7	1.3
ไม่มีที่ใดเลย	0.2	0.2	0.2	0.3	0.1

## 1.8 ลักษณะความพิการ

จากข้อมูลเรื่องความพิการในครั้งนี้ หมายถึง ความพิการโดยประจักษ์ที่สามารถมองเห็นได้เด่นชัด ตามความหมายของกระทรวงพัฒนาการสังคมและความมั่นคงของมนุษย์ โดยได้สอบถามประชากรทุกคนว่ามีลักษณะความพิการหรือไม่ พบว่า ประชากรในจังหวัดลพบุรีทั้งสิ้น 769,925 คน ไม่มีลักษณะความพิการ ร้อยละ 99.8 และผู้ที่มีลักษณะความพิการ มีเพียงร้อยละ 0.2 (ตาราง 7)

ตาราง 7 ร้อยละของประชากร จำแนกตามลักษณะความพิการ เพศ และเขตการปกครอง

ลักษณะความพิการ	รวม	เพศ		เขตการปกครอง	
		ชาย	หญิง	ในเขตเทศบาล	นอกเขตเทศบาล
รวม	100.0	100.0	100.0	100.0	100.0
ไม่มีความพิการ	99.8	99.8	99.8	99.9	99.8
มีความพิการ	0.2	0.2	0.2	0.1	0.2

## 2. ลักษณะทางสังคมและเศรษฐกิจ

### 2.1 การศึกษา

ประชากรกลุ่มอายุ 6 – 24 ปี ซึ่งเป็นประชากรในวัยที่ควรกำลังศึกษาอยู่ในระดับใดระดับหนึ่ง (ตาราง 8) พบว่า มีผู้ที่ไม่ได้กำลังเรียนหนังสือประมาณ ร้อยละ 28.0 สัดส่วนของผู้ชายที่ไม่ได้กำลังเรียนหนังสือสูงกว่าผู้หญิง (ร้อยละ 30.9 และร้อยละ 24.5 ตามลำดับ) และประชากรในเขตเทศบาลที่ไม่ได้กำลังเรียนหนังสือ มีสัดส่วนสูงกว่านอกเขตเทศบาล

สำหรับการศึกษาที่สำเร็จของประชากรอายุ 15 ปีขึ้นไป พบว่า ประชากรที่สำเร็จการศึกษาสูงกว่าระดับประถมศึกษา มีประมาณร้อยละ 46.9 ของประชากรอายุ 15 ปีขึ้นไปทั้งสิ้น ถ้าเปรียบเทียบระหว่างเพศ พบว่า ผู้ชายสำเร็จการศึกษาสูงกว่าระดับประถมศึกษามากกว่าผู้หญิง (ร้อยละ 50.9 และร้อยละ 42.9 ตามลำดับ) ประชากรที่อยู่ในเขตเทศบาลสำเร็จการศึกษาสูงกว่าระดับประถมศึกษามากกว่านอกเขตเทศบาล (ร้อยละ 62.0 และร้อยละ 39.9 ตามลำดับ) และประชากรอายุ 15 ปีขึ้นไปมีการศึกษาเฉลี่ย 7.7 ปี โดยเพศชายมีการศึกษาเฉลี่ยสูงกว่าเพศหญิง (8.1 ปี และ 7.4 ปี ตามลำดับ)

ตาราง 8 การศึกษาของประชากร จำแนกตามเพศ และเขตการปกครอง

การศึกษา	รวม	เพศ		เขตการปกครอง	
		ชาย	หญิง	ในเขตเทศบาล	นอกเขตเทศบาล
ประชากรอายุ 6-24 ปีที่ไม่ได้กำลังเรียน (%)	28.0	30.9	24.5	30.5	26.8
ประชากรอายุ 15 ปีขึ้นไปที่สำเร็จการศึกษา สูงกว่าระดับประถมศึกษา (%)	46.9	50.9	42.9	62.0	39.9
ปีการศึกษาเฉลี่ยของประชากรอายุ 15 ปีขึ้นไป	7.7	8.1	7.4	9.1	7.1

### 2.2 การอ่านออกและเขียนได้

เมื่อพิจารณาอัตราการอ่านออกและเขียนได้ของประชากรอายุ 15 ปีขึ้นไป ซึ่งได้สอบถามถึงความสามารถในการอ่านออกและเขียนได้ทั้งภาษาไทยและภาษาอื่น พบว่า เกินกว่าร้อยละ 90 ของประชากรในจังหวัดลพบุรี สามารถอ่านออกและเขียนได้ในภาษาไทย โดยเพศชายมีอัตราการอ่านออกและเขียนได้สูงกว่าเพศหญิง (ร้อยละ 97.6 และร้อยละ 96.0 ตามลำดับ) ประชากรในเขตเทศบาลมีอัตราการอ่านออกและเขียนได้สูงกว่าประชากรนอกเขตเทศบาล (ตาราง 9)

สำหรับความสามารถในการอ่านออกและเขียนได้ในภาษาอื่นนอกจากภาษาไทยนั้น พบว่า ส่วนใหญ่เป็น ภาษาอังกฤษ ภาษาเขมร และภาษาพม่า ซึ่งประชากรในเขตเทศบาลจะมีอัตราการอ่านออกและเขียนได้ในภาษาอื่นสูงกว่าประชากรนอกเขตเทศบาล คือ ร้อยละ 28.8 และร้อยละ 16.3 ตามลำดับ

ตาราง 9 ร้อยละของประชากรอายุ 15 ปีขึ้นไป จำแนกตามการอ่านออกและเขียนได้ เพศ และเขตการปกครอง

การอ่านออกและเขียนได้	รวม	เพศ		เขตการปกครอง	
		ชาย	หญิง	ในเขตเทศบาล	นอกเขตเทศบาล
ภาษาไทย	100.0	100.0	100.0	100.0	100.0
อ่านออกเขียนได้	96.8	97.6	96.0	97.9	96.3
อ่านไม่ออกเขียนไม่ได้	3.2	2.4	4.0	2.0	3.7
ภาษาอื่น ๆ	100.0	100.0	100.0	100.0	100.0
อ่านออกเขียนได้	20.3	21.5	19.1	28.8	16.3
อ่านไม่ออกเขียนไม่ได้	79.7	78.5	80.9	71.2	83.7

## 2.3 การทำงานในรอบปี

### 2.3.1 อุตสาหกรรม

ประชากรอายุ 15 ปีขึ้นไป ที่มีงานทำในรอบปีที่แล้ว (1 กันยายน 2552 ถึง 31 สิงหาคม 2553) มีจำนวน 439,437 คน คิดเป็นร้อยละ 74.3 ของประชากรอายุ 15 ปีขึ้นไป เป็นชาย 233,452 คน (ร้อยละ 53.1) และหญิง 205,985 คน (ร้อยละ 46.9) ส่วนประชากรที่มีอายุ 15 ปีขึ้นไปที่ไม่มียานทำหรือไม่ได้ทำงานมีร้อยละ 25.7 เมื่อพิจารณาอุตสาหกรรมหรือประเภทกิจการของผู้ที่มีงานทำ พบว่า มีผู้ทำงานในภาคเกษตรกรรม ร้อยละ 39.4 และนอกภาคเกษตรกรรม ร้อยละ 60.6 โดยส่วนใหญ่ทำงานในสาขาการผลิต ร้อยละ 16.7 การขายส่ง ขายปลีก การซ่อมแซมยานยนต์ รถจักรยานยนต์ ของใช้ส่วนบุคคลและของใช้ในครัวเรือน ร้อยละ 11.8 และ การบริหารราชการและการป้องกันประเทศ ร้อยละ 10.4

สำหรับผู้มีงานทำในเขตเทศบาลส่วนใหญ่ทำงานนอกภาคเกษตรกรรม (ร้อยละ 86.6) โดยทำงานในสาขาการบริหารราชการและการป้องกันประเทศ (ร้อยละ 22.0) ส่วนผู้มีงานทำนอกเขตเทศบาลส่วนใหญ่ทำงานในภาคเกษตรกรรม (ร้อยละ 50.4) (ตาราง 10)

ตาราง 10 จำนวนและร้อยละของประชากรอายุ 15 ปีขึ้นไป จำแนกตามการมีงานทำ อุตสาหกรรม เพศ และเขตการปกครอง

อุตสาหกรรม	รวม	เพศ		เขตการปกครอง	
		ชาย	หญิง	ในเขตเทศบาล	นอกเขตเทศบาล
ยอดรวม <sup>1/</sup>	591,153	296,336	294,816	188,459	402,694
ผู้มีงานทำ	439,437	233,452	205,985	130,783	308,653
อุตสาหกรรม					
ภาคเกษตรกรรม					
1.เกษตรกรรม การป่าไม้ และการประมง	39.4	39.4	39.3	13.4	50.4
นอกภาคเกษตรกรรม					
1. การผลิต	16.7	13.6	20.2	17.5	16.4
2. การขายส่ง และการขายปลีก ฯ	11.8	9.9	13.9	18.6	8.9
3. การบริหารราชการ และการป้องกันประเทศ	10.4	16.8	3.1	22.0	5.5
4. กิจกรรมบริการด้านอื่น ๆ	6.1	5.9	6.3	6.2	6.0
5. การก่อสร้าง	4.0	5.3	2.5	4.1	3.9
ผู้ไม่มีงานทำ	151,716	62,884	88,832	57,676	94,040

1/ ไม่รวมผู้ที่ไม่ทราบว่าเป็นหรือไม่ทำงานหรือไม่

### 2.3.2 สถานภาพการทำงาน

ผู้มีงานทำในรอบปีส่วนใหญ่ทำงานในฐานะลูกจ้าง (ลูกจ้างรัฐบาล ลูกจ้างรัฐวิสาหกิจ และลูกจ้างเอกชน) ร้อยละ 51.7 รองลงมา คือ ทำงานส่วนตัวโดยไม่มีลูกจ้าง ร้อยละ 31.1 เมื่อเปรียบเทียบระหว่างเพศ พบว่า สัดส่วนผู้หญิงทำงานในฐานะช่วยธุรกิจส่วนตัวในครัวเรือนโดยไม่ได้รับค่าจ้าง สูงกว่าผู้ชาย (ร้อยละ 22.1 และร้อยละ 9.7) ขณะที่ผู้ชายที่ประกอบธุรกิจส่วนตัวมีสัดส่วนมากกว่าผู้หญิง (ร้อยละ 33.3 และ ร้อยละ 28.7) สำหรับสถานภาพการทำงานของผู้มีงานทำในเขตเทศบาลส่วนใหญ่จะมีสถานภาพเป็นลูกจ้าง ในขณะที่นอกเขตเทศบาลมีสัดส่วนการประกอบธุรกิจส่วนตัวสูงกว่าในเขตเทศบาล (ร้อยละ 34.0 และ ร้อยละ 24.4)

ตาราง 11 ร้อยละของผู้มีงานทำ จำแนกตามสถานภาพการทำงาน เพศ และเขตการปกครอง

สถานภาพการทำงาน	รวม	เพศ		เขตการปกครอง	
		ชาย	หญิง	ในเขตเทศบาล	นอกเขตเทศบาล
รวม	100.0	100.0	100.0	100.0	100.0
นายจ้าง	1.4	1.7	1.2	1.6	1.4
ประกอบธุรกิจส่วนตัวโดยไม่มีลูกจ้าง	31.1	33.3	28.7	24.4	34.0
ช่วยธุรกิจส่วนตัวในครัวเรือนโดยไม่ได้รับค่าจ้าง	15.5	9.7	22.1	9.5	18.1
ลูกจ้างรัฐบาล	14.1	19.2	8.3	27.7	8.3
ลูกจ้างรัฐวิสาหกิจ	0.6	0.8	0.5	0.9	0.5
ลูกจ้างเอกชน	37.0	35.1	39.0	35.8	37.4
สมาชิกของการรวมกลุ่ม	0.3	0.2	0.2	0.1	0.3

### 3. ภาวะเจริญพันธุ์

#### 3.1 บุตรเกิดรอดและจำนวนบุตรที่มีชีวิตอยู่

จากการสอบถามผู้หญิงที่มีอายุ 13 ปีขึ้นไปทุกคน ในเรื่องของการมีบุตร พบว่า ผู้หญิง 1 คน มีบุตรที่ตนเองเป็นผู้ให้กำเนิดและมีชีวิตอยู่ขณะคลอดหรือบุตรเกิดรอดโดยเฉลี่ย มีประมาณ 1.49 คน โดยผู้หญิงที่อยู่ในเขตเทศบาลมีจำนวนบุตรเกิดรอดโดยเฉลี่ยต่ำกว่าหญิงที่อยู่นอกเขตเทศบาล คือ 1.28 คน และ 1.58 คน ตามลำดับ แต่เมื่อพิจารณาเฉพาะหญิงเคยสมรสที่อยู่ในวัยเจริญพันธุ์อายุ 15-49 ปี พบว่า มีบุตรเกิดรอดโดยเฉลี่ย 1.45 คน ซึ่งต่ำกว่าเมื่อ 10 ปีที่แล้ว (1.77 คน) ซึ่งสอดคล้องกับอายุเฉลี่ยที่สมรสครั้งแรกสูงขึ้นทั้งชายและหญิง

เมื่อพิจารณาอายุเฉลี่ยเมื่อสมรสครั้งแรก (SMAM) พบว่า ผู้หญิงแต่งงานเร็วกว่าผู้ชาย โดยผู้หญิงแต่งงานครั้งแรกเมื่ออายุเฉลี่ยประมาณ 24.0 ปี ส่วนผู้ชายแต่งงานครั้งแรกเมื่ออายุเฉลี่ยประมาณ 28.7 ปี และประชากรทั้งชายและหญิงที่อยู่ในเขตเทศบาลจะแต่งงานช้ากว่าผู้ที่อยู่นอกเขตเทศบาล (ตาราง 12)

ตาราง 12 ภาวะเจริญพันธุ์ และอายุเฉลี่ยเมื่อแรกสมรส จำแนกตามเขตการปกครอง

ภาวะเจริญพันธุ์	รวม	เขตการปกครอง	
		ในเขตเทศบาล	นอกเขตเทศบาล
<b>จำนวนบุตรเกิดรอดเฉลี่ย<sup>1/</sup> (คน)</b>			
ต่อสตรีอายุ 13 ปีขึ้นไป	1.49	1.28	1.58
ต่อสตรีอายุ 15-49 ปี	1.00	0.86	1.07
ต่อสตรีเคยสมรสอายุ 15-49 ปี	1.45	1.36	1.49
<b>จำนวนบุตรที่มีชีวิตอยู่เฉลี่ย<sup>1/</sup> (คน)</b>			
ต่อสตรีอายุ 13 ปีขึ้นไป	1.43	1.23	1.52
ต่อสตรีอายุ 15-49 ปี	0.99	0.86	1.06
ต่อสตรีเคยสมรสอายุ 15-49 ปี	1.44	1.34	1.47
<b>อายุเฉลี่ยเมื่อแรกสมรส (ปี)</b>			
รวม	26.6	28.1	25.7
ชาย	28.7	30.0	27.8
หญิง	24.0	25.7	23.3

1/ ไม่รวมผู้ที่ไม่ทราบว่ามีบุตรหรือไม่

## 4. การย้ายถิ่น

### 4.1 สถานที่เกิดและระยะเวลาการอยู่อาศัยในสถานที่อยู่ปัจจุบัน

จากการทำสำมะโนประชากรและเคหะ พ.ศ. 2553 พบว่า ประชากรที่เกิดในจังหวัดลพบุรี และปัจจุบันอาศัยอยู่ในจังหวัดที่เกิด มีร้อยละ 81.1 ซึ่งส่วนใหญ่เป็นเพศหญิงมากกว่าเพศชาย (ร้อยละ 83.1 และร้อยละ 79.1 ตามลำดับ) ส่วนประชากรที่เกิดในจังหวัดอื่น หรือประชากรที่ไม่ได้อาศัยอยู่ในจังหวัดที่เกิด มีร้อยละ 18.9 ซึ่งส่วนใหญ่จะอาศัยอยู่ในเขตเทศบาลมากกว่านอกเขตเทศบาล (ร้อยละ 24.3 และร้อยละ 16.5 ตามลำดับ)

สำหรับประชากรในจังหวัดลพบุรีที่มีการย้ายถิ่นในช่วง พ.ศ. 2548-2553 มีประมาณ 62,830 คน คิดเป็นร้อยละ 8.2 ของประชากรทั้งจังหวัด (ไม่รวมผู้ที่ไม่ทราบระยะเวลาการอยู่อาศัยในปัจจุบัน) โดยในเขตเทศบาลมีสัดส่วนผู้ย้ายถิ่นสูงกว่านอกเขตเทศบาล (ร้อยละ 12.3 และร้อยละ 6.3) และเพศชายมีสัดส่วนการย้ายถิ่นสูงกว่าเพศหญิง (ร้อยละ 10.7 และร้อยละ 5.6)

ตาราง 13 ร้อยละการย้ายถิ่นของประชากร จำแนกตามเหตุผลของการย้ายถิ่น เพศ และเขตการปกครอง

การย้ายถิ่น และเหตุผลของการย้ายถิ่น	รวม	เพศ		เขตการปกครอง	
		ชาย	หญิง	ในเขตเทศบาล	นอกเขตเทศบาล
<b>การย้ายถิ่นของประชากร</b>					
ผู้ที่อาศัยอยู่ในจังหวัดที่เกิด	81.1	79.1	83.1	75.7	83.5
ผู้ที่ไม่ได้อาศัยอยู่ในจังหวัดที่เกิด	18.9	20.9	16.9	24.3	16.5
ผู้ที่ย้ายถิ่นในช่วง 5 ปี (พ.ศ. 2548-2553)	8.2	10.7	5.6	12.3	6.3
<b>เหตุผลของการย้ายถิ่น</b>					
หางานทำ	14.4	12.3	18.6	9.8	18.9
หน้าที่การงาน	16.6	14.2	21.7	10.8	22.3
เพื่อการศึกษา	7.5	5.0	12.7	5.6	9.3
ติดตามบุคคลในครัวเรือน	9.4	5.6	17.7	7.5	11.4
กลับภูมิลำเนา	1.7	1.2	2.7	0.6	2.7
ย้ายที่อยู่อาศัย	12.1	8.5	19.8	10.0	14.3
ย้ายเข้าครัวเรือนสถาบัน	36.7	51.4	5.6	55.3	18.1
อื่นๆ	1.7	1.9	1.1	0.4	2.9

### 4.2 เหตุผลของการย้ายถิ่น

สำหรับเหตุผลการย้ายถิ่นของประชากรที่มีการย้ายถิ่นในช่วง พ.ศ. 2548-2553 พบว่า ส่วนใหญ่ย้ายเข้าครัวเรือนสถาบัน ร้อยละ 36.7 รองลงมา คือ ย้ายเพราะหน้าที่การงาน และ ย้ายเพื่อหางานทำ (ร้อยละ 16.6 และร้อยละ 14.4 ) โดยเพศหญิงมีเหตุผลของย้ายถิ่นเพื่อหน้าที่การงานสูงกว่าเพศชาย ในขณะที่เพศชายมีเหตุผลในการย้ายเพื่อย้ายเข้าครัวเรือนสถาบันสูงกว่าเพศหญิง สำหรับประชากรในเขตเทศบาลย้ายถิ่นเข้าครัวเรือนสถาบันสูงกว่านอกเขตเทศบาล (ร้อยละ 55.3 และร้อยละ 18.1) และสัดส่วนประชากรนอกเขตเทศบาลย้ายถิ่นเพราะหน้าที่การงานสูงกว่าประชากรในเขตเทศบาล (ร้อยละ 22.3 และร้อยละ 10.8)

## ภาคเคหะ

### 1. ประเภทและลักษณะของที่อยู่อาศัย

เมื่อศึกษาถึงประเภทที่อยู่อาศัยของครัวเรือนส่วนบุคคลในจังหวัดลพบุรี ในปี 2553 พบว่า ครัวเรือนส่วนใหญ่ ร้อยละ 82.3 มีที่อยู่อาศัยเป็น บ้านเดี่ยว รองลงมา เป็น ตึกแถว ห้องแถว หรือเรือนแถว ร้อยละ 11.6 และทาวน์เฮาส์ บ้านแฝด ร้อยละ 4.3 เมื่อพิจารณาประเภทของที่อยู่อาศัยตามเขตการปกครอง จะมีลักษณะเหมือนกันคือส่วนใหญ่เป็นบ้านเดี่ยว โดยนอกเขตเทศบาลจะมีมากกว่าในเขตเทศบาล ส่วนที่อยู่อาศัยประเภททาวน์เฮาส์ บ้านแฝด ทาวน์โฮม คอนโดมิเนียม แมนชั่น ตึกแถว ห้องแถว เรือนแถว และ แพลต อพาร์ทเมนท์ จะมีในเขตเทศบาลมากกว่านอกเขตเทศบาล

สำหรับลักษณะของที่อยู่อาศัยหรือวัสดุที่ใช้ในการก่อสร้างที่อยู่อาศัยของครัวเรือน พบว่า ส่วนใหญ่ ปลูกสร้างด้วยวัสดุที่ถาวร คือ เป็นตึก ไม้ และครึ่งตึกครึ่งไม้ (ร้อยละ 98.9) โดยที่ครัวเรือนในเขตเทศบาล มีสัดส่วนของที่อยู่อาศัยที่สร้างด้วยวัสดุที่ถาวร สูงกว่านอกเขตเทศบาลเพียงเล็กน้อย คือ ร้อยละ 99.5 และ ร้อยละ 98.6 ตามลำดับ (ตาราง 14)

ตาราง 14 จำนวนและร้อยละของครัวเรือนส่วนบุคคล จำแนกตามประเภทและลักษณะของที่อยู่อาศัย และเขตการปกครอง

ประเภทที่อยู่อาศัย และลักษณะของที่อยู่อาศัย	รวม		เขตการปกครอง	
	จำนวน	ร้อยละ	ในเขตเทศบาล	นอกเขตเทศบาล
<b>ประเภทที่อยู่อาศัย<sup>1/</sup></b>	<b>233,378</b>	<b>100.0</b>	<b>100.0</b>	<b>100.0</b>
บ้านเดี่ยว	191,988	82.3	60.5	92.2
ทาวน์เฮาส์ บ้านแฝด ทาวน์โฮม	10,069	4.3	11.2	1.2
คอนโดมิเนียม แมนชั่น	481	0.2	0.4	0.1
แพลต อพาร์ทเมนท์ หอพัก	2,762	1.2	2.8	0.5
ตึกแถว ห้องแถว เรือนแถว	27,034	11.6	24.5	5.7
อื่น ๆ <sup>2/</sup>	1,044	0.5	0.5	0.4
<b>ลักษณะของที่อยู่อาศัย</b>	<b>232,334</b>	<b>100.0</b>	<b>100.0</b>	<b>100.0</b>
ตึก	89,634	38.6	59.0	29.3
ไม้	88,478	38.1	19.2	46.7
ครึ่งตึกครึ่งไม้	51,651	22.2	21.3	22.6
วัสดุไม่ถาวร/วัสดุใช้แล้ว	491	0.2	0.2	0.2
อื่น ๆ	2,080	0.9	0.3	1.1

1/ ไม่รวมไม่ทราบประเภทที่อยู่อาศัยและลักษณะของที่อยู่อาศัย

2/ รวมครัวเรือนที่อาศัยอยู่ในห้องภายในบ้าน ห้องภายในสำนักงาน เรือ แพ และรถ



## 2. การครอบครองที่อยู่อาศัยและที่ดินที่เป็นที่ตั้งของที่อยู่อาศัย

เมื่อพิจารณาถึงการครอบครองหรือการมีกรรมสิทธิ์ในที่อยู่อาศัยของประชากรในจังหวัดลพบุรี พบว่า มีครัวเรือนประมาณร้อยละ 83.7 เป็นเจ้าของในที่อยู่อาศัย โดยสัดส่วนการเป็นเจ้าของที่อยู่อาศัยของครัวเรือนนอกเขตเทศบาลจะสูงกว่าในเขตเทศบาล (ร้อยละ 91.4 และร้อยละ 66.9 ตามลำดับ) ส่วนครัวเรือนที่เช่าที่อยู่อาศัย มีร้อยละ 7.6 โดยสัดส่วนครัวเรือนในเขตเทศบาลเช่าที่อยู่อาศัยสูงกว่านอกเขตเทศบาล (ร้อยละ 17.4 และร้อยละ 3.1 ตามลำดับ)

หากพิจารณาถึงการครอบครองที่ดินที่เป็นที่ตั้งของที่อยู่อาศัย (เฉพาะครัวเรือนที่เป็นเจ้าของหรือเช่าซื้อที่อยู่อาศัย) พบว่า เกินกว่าร้อยละ 90 ของครัวเรือนส่วนบุคคลในจังหวัดลพบุรีเป็นเจ้าของที่ดินที่เป็นที่ตั้งของที่อยู่อาศัยในปัจจุบัน โดยสัดส่วนของการครอบครองที่ดินดังกล่าวของครัวเรือนนอกเขตเทศบาลจะสูงกว่าในเขตเทศบาล (ตาราง 15)

ตาราง 15 จำนวนและร้อยละของครัวเรือนส่วนบุคคล จำแนกตามการครอบครองที่อยู่อาศัยและที่ดิน และเขตการปกครอง

การครอบครองที่อยู่อาศัย และการครอบครองที่ดิน	รวม		เขตการปกครอง	
	จำนวน	ร้อยละ	ในเขตเทศบาล	นอกเขตเทศบาล
<b>การครอบครองที่อยู่อาศัย<sup>1/</sup></b>	<b>233,378</b>	<b>100.0</b>	<b>100.0</b>	<b>100.0</b>
เจ้าของ	195,426	83.7	66.9	91.4
เช่าซื้อ	1,040	0.4	0.9	0.2
เช่า	17,718	7.6	17.4	3.1
ไม่เสียค่าเช่า/ให้อยู่เปล่า	18,246	7.8	14.1	4.9
อื่น ๆ	948	0.4	0.5	0.3
<b>การครอบครองที่ดิน</b>	<b>196,466</b>	<b>100.0</b>	<b>100.0</b>	<b>100.0</b>
เจ้าของ	179,601	91.4	82.3	94.5
เช่าซื้อ	4,857	2.5	6.4	1.2
เช่า	4,557	2.3	5.7	1.2
ไม่เสียค่าเช่า	5,971	3.0	4.5	2.5
อื่น ๆ	1,479	0.7	1.1	0.6

1/ ไม่รวมไม่ทราบ

### 3. แหล่งที่มาของน้ำดื่ม น้ำใช้

สำหรับแหล่งที่มาของน้ำดื่มในจังหวัดลพบุรี พบว่า ครึ่งเรือนส่วนใหญ่จะดื่มน้ำฝน ร้อยละ 61.5 รองลงมาคือ น้ำดื่มบรรจุขวด ตู้น้ำดื่มหยอดเหรียญ ร้อยละ 18.9 และน้ำประปาผ่านการบำบัด โดยการดื่มหรือกรอง ร้อยละ 15.3 เมื่อพิจารณาจากเขตการปกครอง พบว่า ครึ่งเรือนที่อยู่ในเขตเทศบาลมีสัดส่วนของการดื่มน้ำดื่มบรรจุขวดและน้ำประปาที่นำมาผ่านการบำบัดโดยการดื่มหรือกรอง สูงกว่านอกเขตเทศบาล แต่สัดส่วนการดื่มน้ำฝนของครึ่งเรือนนอกเขตเทศบาลสูงกว่าในเขตเทศบาลเกือบสามเท่า

สำหรับน้ำใช้นั้น ครึ่งเรือนส่วนใหญ่ใช้น้ำประปา ร้อยละ 90.5 รองลงมาใช้น้ำบาดาล ร้อยละ 4.3 และสัดส่วนการใช้น้ำประปาของครึ่งเรือนในเขตเทศบาลสูงกว่านอกเขตเทศบาล (ร้อยละ 94.2 และร้อยละ 88.8)

ตาราง 16 ร้อยละของครัวเรือนส่วนบุคคล จำแนกตามแหล่งที่มาของน้ำดื่ม น้ำใช้ และเขตการปกครอง

แหล่งที่มาของน้ำดื่มและน้ำใช้	รวม	เขตการปกครอง	
		ในเขตเทศบาล	นอกเขตเทศบาล
<b>น้ำดื่ม</b>	<b>100.0</b>	<b>100.0</b>	<b>100.0</b>
น้ำประปา	4.1	4.6	3.9
น้ำประปา (ดื่ม/กรอง)	15.3	25.7	10.5
น้ำบาดาล	0.1	0.1	0.1
น้ำบ่อ	a	a	a
น้ำจากแม่น้ำ ลำคลองฯ	a	0.1	a
น้ำฝน	61.5	28.7	76.4
น้ำดื่มบรรจุขวด ตู้น้ำดื่มหยอดเหรียญ	18.9	40.7	9.0
อื่น ๆ	0.1	0.1	0.1
<b>น้ำใช้</b>	<b>100.0</b>	<b>100.0</b>	<b>100.0</b>
น้ำประปา	90.5	94.2	88.8
น้ำประปา (ดื่ม/กรอง)	2.5	1.8	2.8
น้ำบาดาล	4.3	1.8	5.5
น้ำบ่อ	0.8	0.4	1.0
น้ำจากแม่น้ำ ลำคลองฯ	0.3	0.1	0.5
น้ำฝน	1.5	1.6	1.4
อื่น ๆ	0.1	0.2	a

a น้อยกว่าร้อยละ 0.1

#### 4. ประเภทของการใช้ส้วม

จากตาราง 17 แสดงให้เห็นถึงประเภทของส้วมที่ใช้ในจังหวัดลพบุรี รวมถึงสุขอนามัยและความสะดวกสบายในการใช้ส้วมของประชากร พบว่า คร้วเรือนที่อยู่ในเขตเทศบาลจะใช้ส้วมแบบนั่งห้อยเท้าสูงกว่าคร้วเรือนที่อยู่นอกเขตเทศบาล (ร้อยละ 42.8 และร้อยละ 19.7) แต่คร้วเรือนที่อยู่นอกเขตเทศบาลจะใช้ส้วมแบบนั่งยองสูงกว่าในเขตเทศบาล (ร้อยละ 77.0 และร้อยละ 52.3 )

ตาราง 17 ร้อยละของคร้วเรือนส่วนบุคคล จำแนกตามประเภทของการใช้ส้วม และเขตการปกครอง

ประเภทของการใช้ส้วม	รวม	เขตการปกครอง	
		ในเขตเทศบาล	นอกเขตเทศบาล
รวม	100.0	100.0	100.0
ส้วมแบบนั่งห้อยเท้า	26.9	42.8	19.7
ส้วมแบบนั่งยอง	69.3	52.3	77.0
ส้วมแบบนั่งห้อยเท้าและส้วมแบบนั่งยอง	3.5	4.7	3.0
อื่น ๆ <sup>1/</sup>	0.3	0.2	0.3

1/ รวมส้วมหลุม ถึง ถ่ายลงแม่น้ำ ลำคลอง และไม่มีส้วม

#### 5. การใช้เชื้อเพลิงในการประกอบอาหาร

สำหรับการใช้เชื้อเพลิงในการประกอบอาหารของคร้วเรือนในจังหวัดลพบุรี พบว่า ส่วนใหญ่ร้อยละ 86.3 ใช้ก๊าซเป็นเชื้อเพลิงในการประกอบอาหาร ซึ่งคร้วเรือนในเขตเทศบาลและนอกเขตเทศบาลก็มีลักษณะเช่นเดียวกับภาพรวมของทั้งจังหวัด และสัดส่วนคร้วเรือนในเขตเทศบาลใช้ไฟฟ้าในการประกอบอาหารสูงกว่านอกเขตเทศบาล ในขณะที่คร้วเรือนนอกเขตเทศบาลใช้ถ่าน ฟืน เศษไม้ สูงกว่าในเขตเทศบาล

ตาราง 18 ร้อยละของคร้วเรือนส่วนบุคคล จำแนกตามประเภทเชื้อเพลิงที่ใช้ในการประกอบอาหาร และเขตการปกครอง

ประเภทเชื้อเพลิงที่ใช้ในการประกอบอาหาร <sup>1/</sup>	รวม	เขตการปกครอง	
		ในเขตเทศบาล	นอกเขตเทศบาล
รวม	100.0	100.0	100.0
ก๊าซ	86.3	92.3	83.6
ถ่าน ฟืน เศษไม้	10.4	3.1	13.6
ไฟฟ้า	1.8	2.2	1.7
น้ำมันก๊าด และอื่นๆ	a	a	a
ไม่มีการหุงต้ม	1.5	2.3	1.1

1/ ไม่รวมไม่ทราบ

a น้อยกว่าร้อยละ 0.1

## 6. การเป็นเจ้าของเครื่องใช้ในครัวเรือน

การเป็นเจ้าของเครื่องใช้ต่าง ๆ ในครัวเรือน หมายถึง การเป็นเจ้าของ เครื่องเล่นวีซีดี/ ดีวีดี โทรทัศน์มัลติมีเดีย คอมพิวเตอร์ ไมโครเวฟ/เตาอบ เครื่องซักผ้า เครื่องปรับอากาศ รถส่วนบุคคล รถจักรยานยนต์ รถตู้ พบว่า เครื่องใช้ดังกล่าวจะมีในครัวเรือนที่อยู่ในเขตเทศบาลมากกว่านอกเขตเทศบาล ในขณะที่ครัวเรือนที่อยู่นอกเขตเทศบาลเป็นเจ้าของเครื่องใช้ประเภทโทรทัศน์ ตู้เย็น ตู้แช่ รถจักรยานยนต์ รถแทรกเตอร์ 4 ล้อ และรถไถ 2 ล้อ (รถไถเดินตาม) ที่ใช้ในการเกษตร มากกว่าในเขตเทศบาล

นอกจากนี้ยังสอบถามถึงการมีอุปกรณ์และการใช้เทคโนโลยี คือ เคเบิลทีวี จานดาวเทียม และการใช้อินเทอร์เน็ตในครัวเรือน พบว่า ส่วนใหญ่ครัวเรือนในเขตเทศบาลมีการใช้เคเบิลทีวี และอินเทอร์เน็ต สูงกว่านอกเขตเทศบาล ในขณะที่ครัวเรือนนอกเขตเทศบาลมีการใช้จานดาวเทียมสูงกว่าในเขตเทศบาล (ตาราง 19)

ตาราง 19 จำนวนและร้อยละของครัวเรือนส่วนบุคคล จำแนกตามการเป็นเจ้าของเครื่องใช้ในครัวเรือน การมีอุปกรณ์เทคโนโลยีในครัวเรือน และเขตการปกครอง

การเป็นเจ้าของเครื่องใช้ และการมีอุปกรณ์เทคโนโลยีในครัวเรือน	จำนวนครัวเรือน ที่เป็นเจ้าของ/มีใช้	ร้อยละ	เขตการปกครอง	
			ในเขตเทศบาล	นอกเขตเทศบาล
การเป็นเจ้าของเครื่องใช้ในครัวเรือน	233,378	100.0	100.0	100.0
โทรทัศน์	223,141	95.6	93.9	96.4
เครื่องเล่นวีซีดี/ดีวีดี	175,887	75.4	77.6	74.3
โทรทัศน์มัลติมีเดีย	207,484	88.9	90.0	88.4
คอมพิวเตอร์	59,702	25.6	37.4	20.2
ตู้เย็น ตู้แช่	209,960	90.0	88.0	90.9
ไมโครเวฟ เตาอบ	40,719	17.4	27.5	12.8
เครื่องซักผ้า	154,630	66.3	71.8	63.7
เครื่องปรับอากาศ	45,001	19.3	33.4	12.8
รถส่วนบุคคล รถจักรยานยนต์ รถตู้	95,708	41.0	51.1	36.4
รถจักรยานยนต์	188,518	80.8	78.0	82.1
รถแทรกเตอร์ 4 ล้อ	24,206	10.4	4.8	12.9
รถไถ 2 ล้อ (รถไถเดินตาม)	25,605	11.0	4.0	14.2
การมีอุปกรณ์เทคโนโลยีในครัวเรือน	233,378	100.0	100.0	100.0
เคเบิลทีวี	45,050	19.3	43.1	8.5
จานดาวเทียม	133,279	57.1	45.8	62.3
อินเทอร์เน็ต	19,996	8.6	15.5	5.4

# ตารางสถิติ

# ตารางประชากร

# สารบัญตารางสถิติ

## ตารางประชากร

- ตารางที่ 1 ประชากรจำแนกตามเพศ ครั้วเรือนจำแนกตามประเภทของครั้วเรือน อำเภอ และเขตการปกครอง
- ตารางที่ 2 ประชากรจำแนกอายุรายปี เพศ และเขตการปกครอง
- ตารางที่ 3 ประชากรจำแนกตามกลุ่มอายุ เพศ อำเภอ และเขตการปกครอง
- ตารางที่ 4 ประชากรจำแนกตามศาสนา เพศ และเขตการปกครอง
- ตารางที่ 5 ประชากรจำแนกตามสัญชาติ เพศ และเขตการปกครอง
- ตารางที่ 6 ประชากรจำแนกตามภาษาที่ใช้พูดในครั้วเรือน เพศ และเขตการปกครอง
- ตารางที่ 7 ประชากรอายุ 3 ปีขึ้นไป จำแนกตามระดับชั้นที่กำลังเรียน กลุ่มอายุ เพศ และเขตการปกครอง
- ตารางที่ 8 ประชากรอายุ 3 ปีขึ้นไป จำแนกตามระดับชั้นที่เรียนสำเร็จ กลุ่มอายุ เพศ และเขตการปกครอง
- ตารางที่ 9 ประชากรอายุ 10 ปีขึ้นไป จำแนกตามการอ่านออกเขียนได้ กลุ่มอายุ เพศ และเขตการปกครอง
- ตารางที่ 10 ประชากรอายุ 13 ปีขึ้นไป จำแนกตามสถานภาพสมรส กลุ่มอายุ เพศ และเขตการปกครอง
- ตารางที่ 11 หญิงเคยสมรสอายุ 13 ปีขึ้นไป จำแนกตามจำนวนบุตรเกิดรอด จำนวนบุตรเกิดรอดโดยเฉลี่ย กลุ่มอายุของหญิง และเขตการปกครอง
- ตารางที่ 12 หญิงเคยสมรสอายุ 13 ปีขึ้นไป จำแนกตามจำนวนบุตรที่มีชีวิตอยู่ จำนวนบุตรที่มีชีวิตอยู่โดยเฉลี่ย กลุ่มอายุของหญิง และเขตการปกครอง
- ตารางที่ 13 ประชากรจำแนกตามลักษณะความพิการ เพศ และเขตการปกครอง
- ตารางที่ 14 ประชากรอายุ 15 ปีขึ้นไปทำงานในรอบปี จำแนกตามหมวดอาชีพ กลุ่มอายุ เพศ และเขตการปกครอง
- ตารางที่ 15 ประชากรอายุ 15 ปีขึ้นไปทำงานในรอบปี จำแนกตามหมวดอุตสาหกรรม กลุ่มอายุ เพศ และเขตการปกครอง
- ตารางที่ 16 ประชากรอายุ 15 ปีขึ้นไปทำงานในรอบปี จำแนกตามสถานภาพการทำงาน กลุ่มอายุ เพศ และเขตการปกครอง
- ตารางที่ 17 ประชากรจำแนกตามสถานที่เกิด เพศ และเขตการปกครอง
- ตารางที่ 18 ประชากรจำแนกตามลักษณะการย้ายถิ่น เพศ และเขตการปกครอง
- ตารางที่ 19 ประชากรที่ย้ายถิ่นภายใน 5 ปี จำแนกตามสถานที่อยู่ก่อนย้าย กลุ่มอายุ และเพศ
- ตารางที่ 20 ประชากรที่ย้ายถิ่นภายใน 5 ปี จำแนกตามเหตุผลของการย้ายถิ่น เพศ และเขตการปกครอง
- ตารางที่ 21 ประชากรจำแนกตามการมีชื่อในทะเบียนบ้าน เพศ และเขตการปกครอง
- ตารางที่ 22 ครั้วเรือนส่วนบุคคลจำแนกตามกลุ่มอายุของหัวหน้าครั้วเรือน เพศ และเขตการปกครอง

ตารางที่ 1 ประชากร จำแนกตามเพศ ครั้วเรือน จำแนกตามประเภทของครั้วเรือน อำเภอ และเขตการปกครอง

Table 1 Population by sex, household by type of households, amphoe and area

อำเภอ และเขตการปกครอง	ประชากร			ประชากรในครั้วเรือนส่วนบุคคล			ประชากรในครั้วเรือนกลุ่มบุคคล			จำนวนครั้วเรือน			จำนวนประชากร เฉลี่ยต่อครั้วเรือน ส่วนบุคคล	Amphoe and area
	Population			Population in private households			Population in collective households			Number of households				
	รวม Total	ชาย Male	หญิง Female	รวม Total	ชาย Male	หญิง Female	รวม Total	ชาย Male	หญิง Female	รวม Total	ส่วนบุคคล Private households	กลุ่มบุคคล Collective households		
<b>ยอดรวม</b>	<b>769,925</b>	<b>385,705</b>	<b>384,219</b>	<b>732,770</b>	<b>354,427</b>	<b>378,343</b>	<b>37,154</b>	<b>31,278</b>	<b>5,876</b>	<b>234,996</b>	<b>233,378</b>	<b>1,618</b>	<b>3.1</b>	<b>Total</b>
ในเขตเทศบาล	235,827	118,996	116,831	217,516	101,958	115,558	18,311	17,038	1,273	73,471	73,085	386	3.0	Municipal area
นอกเขตเทศบาล	534,097	266,709	267,388	515,254	252,469	262,785	18,843	14,240	4,603	161,524	160,292	1,232	3.2	Non-municipal area
<b>อำเภอเมืองลพบุรี</b>	<b>264,338</b>	<b>136,464</b>	<b>127,874</b>	<b>241,471</b>	<b>115,156</b>	<b>126,315</b>	<b>22,867</b>	<b>21,308</b>	<b>1,559</b>	<b>80,929</b>	<b>80,398</b>	<b>531</b>	<b>3.0</b>	<b>Amphoe Mueang Lop Buri</b>
ในเขตเทศบาล	161,040	83,892	77,149	143,570	67,631	75,939	17,470	16,261	1,209	49,951	49,631	320	2.9	Municipal area
นอกเขตเทศบาล	103,298	52,572	50,725	97,901	47,526	50,376	5,396	5,047	350	30,979	30,768	211	3.2	Non-municipal area
<b>อำเภอพัฒนานิคม</b>	<b>78,957</b>	<b>39,294</b>	<b>39,663</b>	<b>77,791</b>	<b>38,440</b>	<b>39,350</b>	<b>1,166</b>	<b>854</b>	<b>313</b>	<b>23,871</b>	<b>23,713</b>	<b>158</b>	<b>3.3</b>	<b>Amphoe Phatthana Nikhom</b>
ในเขตเทศบาล	17,128	8,162	8,966	17,015	8,057	8,959	112	105	7	4,898	4,882	16	3.5	Municipal area
นอกเขตเทศบาล	61,829	31,132	30,697	60,775	30,383	30,392	1,054	749	305	18,973	18,831	142	3.2	Non-municipal area
<b>อำเภอโคกสำโรง</b>	<b>79,598</b>	<b>39,000</b>	<b>40,598</b>	<b>77,138</b>	<b>37,486</b>	<b>39,652</b>	<b>2,460</b>	<b>1,514</b>	<b>946</b>	<b>24,533</b>	<b>24,260</b>	<b>273</b>	<b>3.2</b>	<b>Amphoe Khok Samrong</b>
ในเขตเทศบาล	5,291	2,388	2,903	5,189	2,286	2,903	102	102	-	1,726	1,723	3	3.0	Municipal area
นอกเขตเทศบาล	74,307	36,612	37,695	71,949	35,200	36,749	2,358	1,412	946	22,807	22,537	270	3.2	Non-municipal area
<b>อำเภอชัยบาดาล</b>	<b>91,281</b>	<b>45,616</b>	<b>45,665</b>	<b>85,733</b>	<b>41,952</b>	<b>43,782</b>	<b>5,547</b>	<b>3,664</b>	<b>1,883</b>	<b>27,302</b>	<b>27,059</b>	<b>243</b>	<b>3.2</b>	<b>Amphoe Chai Badan</b>
ในเขตเทศบาล	15,716	7,521	8,195	15,438	7,253	8,185	278	268	10	5,081	5,071	10	3.0	Municipal area
นอกเขตเทศบาล	75,565	38,095	37,469	70,295	34,699	35,596	5,270	3,396	1,873	22,221	21,988	233	3.2	Non-municipal area
<b>อำเภอท่าม่วง</b>	<b>52,869</b>	<b>25,325</b>	<b>27,543</b>	<b>52,185</b>	<b>24,734</b>	<b>27,451</b>	<b>683</b>	<b>591</b>	<b>92</b>	<b>16,059</b>	<b>15,991</b>	<b>68</b>	<b>3.3</b>	<b>Amphoe Tha Wung</b>
ในเขตเทศบาล	16,684	7,818	8,866	16,427	7,604	8,823	257	214	42	5,347	5,319	28	3.1	Municipal area
นอกเขตเทศบาล	36,185	17,508	18,677	35,758	17,130	18,628	426	377	49	10,712	10,672	40	3.4	Non-municipal area
<b>อำเภอบ้านหมี่</b>	<b>72,229</b>	<b>35,241</b>	<b>36,988</b>	<b>70,845</b>	<b>34,113</b>	<b>36,733</b>	<b>1,384</b>	<b>1,128</b>	<b>256</b>	<b>22,793</b>	<b>22,674</b>	<b>119</b>	<b>3.1</b>	<b>Amphoe Ban Mi</b>
ในเขตเทศบาล	3,203	1,405	1,798	3,198	1,404	1,795	5	1	3	1,110	1,108	2	2.9	Municipal area
นอกเขตเทศบาล	69,026	33,836	35,190	67,647	32,709	34,938	1,379	1,127	252	21,683	21,566	117	3.1	Non-municipal area
<b>อำเภอท่าหลวง</b>	<b>30,010</b>	<b>15,036</b>	<b>14,973</b>	<b>29,435</b>	<b>14,573</b>	<b>14,862</b>	<b>575</b>	<b>464</b>	<b>111</b>	<b>9,107</b>	<b>9,076</b>	<b>31</b>	<b>3.2</b>	<b>Amphoe Tha Luang</b>
ในเขตเทศบาล	3,943	1,877	2,066	3,928	1,862	2,066	15	15	-	1,251	1,250	1	3.1	Municipal area
นอกเขตเทศบาล	26,067	13,159	12,907	25,507	12,711	12,796	559	448	111	7,856	7,826	30	3.3	Non-municipal area



ตารางที่ 1 ประชากร จำแนกตามเพศ ครัวเรือน จำแนกตามประเภทของครัวเรือน อำเภอ และเขตการปกครอง (ต่อ)

Table 1 Population by sex, household by type of households, amphoe and area (Contd.)

อำเภอ และเขตการปกครอง	ประชากร			ประชากรในครัวเรือนส่วนบุคคล			ประชากรในครัวเรือนกลุ่มบุคคล			จำนวนครัวเรือน			จำนวนประชากร เฉลี่ยต่อครัวเรือน ส่วนบุคคล Population per private household	Amphoe and area	
	Population			Population in private households			Population in collective households			Number of households					
	รวม Total	ชาย Male	หญิง Female	รวม Total	ชาย Male	หญิง Female	รวม Total	ชาย Male	หญิง Female	รวม Total	ส่วนบุคคล Private households	กลุ่มบุคคล Collective households			
อำเภอสระโบสถ์	21,361	10,344	11,017	21,266	10,251	11,015	94	93	1	6,886	6,870	16	3.1	Amphoe Sa Bot	
ในเขตเทศบาล	7,602	3,563	4,039	7,574	3,535	4,039	27	27	-	2,561	2,558	3	3.0	Municipal area	
นอกเขตเทศบาล	13,759	6,781	6,978	13,692	6,716	6,976	67	65	1	4,325	4,312	13	3.2	Non-municipal area	
อำเภอโคกเจริญ	20,368	10,181	10,187	20,090	9,927	10,163	278	254	24	6,015	5,965	50	3.4	Amphoe Khok Charoen	
ในเขตเทศบาล	-	-	-	-	-	-	-	-	-	-	-	-	-	-	Municipal area
นอกเขตเทศบาล	20,368	10,181	10,187	20,090	9,927	10,163	278	254	24	6,015	5,965	50	3.4	Non-municipal area	
อำเภอลำสนธิ	25,198	12,620	12,578	24,950	12,382	12,567	248	237	11	7,760	7,718	42	3.2	Amphoe Lam Sonthi	
ในเขตเทศบาล	-	-	-	-	-	-	-	-	-	-	-	-	-	-	Municipal area
นอกเขตเทศบาล	25,198	12,620	12,578	24,950	12,382	12,567	248	237	11	7,760	7,718	42	3.2	Non-municipal area	
อำเภอหนองม่วง	33,718	16,585	17,133	31,865	15,413	16,451	1,853	1,171	682	9,740	9,653	87	3.3	Amphoe Nong Muang	
ในเขตเทศบาล	5,221	2,371	2,850	5,176	2,327	2,848	45	44	1	1,546	1,543	3	3.4	Municipal area	
นอกเขตเทศบาล	28,497	14,213	14,284	26,689	13,086	13,603	1,808	1,127	681	8,194	8,110	84	3.3	Non-municipal area	

ตารางที่ 2 ประชากร จำแนกตามอายุรายปี เพศ และเขตการปกครอง

Table 2 Population by single year of age, sex and area

อายุรายปี	ประชากร Population			ในเขตเทศบาล Municipal area			นอกเขตเทศบาล Non-municipal area			Single year of age
	รวม	ชาย	หญิง	รวม	ชาย	หญิง	รวม	ชาย	หญิง	
	Total	Male	Female	Total	Male	Female	Total	Male	Female	
ยอดรวม	769,925	385,705	384,219	235,827	118,996	116,831	534,097	266,709	267,388	Total
ส่วนร้อย	100	50.1	49.9	100	50.5	49.5	100	49.9	50.1	Percent
ต่ำกว่า 1	7,054	3,682	3,372	1,775	920	855	5,279	2,762	2,517	Under 1
1	7,515	3,939	3,576	1,953	1,004	949	5,562	2,935	2,627	1
2	8,408	4,454	3,954	2,192	1,169	1,023	6,215	3,284	2,931	2
3	9,275	4,879	4,396	2,433	1,250	1,183	6,842	3,629	3,213	3
4	9,263	4,896	4,368	2,422	1,254	1,167	6,842	3,641	3,200	4
5	9,507	4,952	4,555	2,508	1,306	1,202	6,999	3,646	3,353	5
6	9,391	4,849	4,542	2,313	1,139	1,174	7,078	3,711	3,368	6
7	9,200	4,766	4,434	2,341	1,209	1,132	6,859	3,558	3,302	7
8	9,451	4,860	4,592	2,465	1,294	1,172	6,986	3,566	3,420	8
9	9,713	5,175	4,538	2,579	1,366	1,212	7,134	3,808	3,326	9
10	10,209	5,247	4,963	2,722	1,382	1,340	7,487	3,865	3,622	10
11	10,282	5,447	4,835	2,729	1,396	1,333	7,553	4,051	3,502	11
12	11,762	6,107	5,655	3,070	1,515	1,555	8,692	4,592	4,100	12
13	12,542	6,406	6,137	3,255	1,639	1,617	9,287	4,767	4,520	13
14	12,214	6,341	5,873	3,281	1,726	1,555	8,933	4,616	4,317	14
15	11,880	6,169	5,711	3,440	1,717	1,722	8,440	4,452	3,988	15
16	10,928	5,628	5,300	3,204	1,584	1,620	7,725	4,044	3,681	16
17	10,931	5,585	5,347	3,230	1,613	1,617	7,701	3,972	3,729	17
18	11,185	5,678	5,507	3,528	1,686	1,841	7,658	3,992	3,666	18
19	9,946	5,304	4,642	3,391	1,814	1,577	6,554	3,490	3,064	19
20	11,195	6,350	4,846	4,250	2,534	1,716	6,945	3,815	3,130	20
21	13,715	9,446	4,268	6,395	4,923	1,472	7,320	4,523	2,796	21

ตารางที่ 2 ประชากร จำแนกตามอายุรายปี เพศ และเขตการปกครอง (ต่อ)

Table 2 Population by single year of age, sex and area (Contd.)

อายุรายปี	ประชากร Population			ในเขตเทศบาล Municipal area			นอกเขตเทศบาล Non-municipal area			Single year of age
	รวม	ชาย	หญิง	รวม	ชาย	หญิง	รวม	ชาย	หญิง	
	Total	Male	Female	Total	Male	Female	Total	Male	Female	
22	14,313	10,049	4,264	7,118	5,667	1,451	7,195	4,382	2,813	22
23	12,284	7,721	4,562	5,692	4,147	1,545	6,592	3,574	3,017	23
24	9,527	5,033	4,493	3,522	1,974	1,548	6,005	3,060	2,945	24
25	10,217	5,444	4,773	3,723	2,050	1,674	6,494	3,395	3,099	25
26	9,587	4,951	4,636	3,264	1,679	1,585	6,323	3,272	3,051	26
27	10,063	5,166	4,897	3,400	1,758	1,642	6,664	3,408	3,256	27
28	10,117	5,246	4,871	3,480	1,851	1,630	6,637	3,395	3,242	28
29	9,736	5,014	4,722	3,138	1,606	1,532	6,598	3,408	3,190	29
30	11,285	5,732	5,553	3,600	1,763	1,837	7,686	3,969	3,717	30
31	9,888	4,894	4,994	3,204	1,545	1,659	6,683	3,349	3,335	31
32	10,813	5,559	5,254	3,441	1,730	1,710	7,372	3,828	3,544	32
33	10,791	5,287	5,504	3,308	1,602	1,705	7,484	3,685	3,799	33
34	10,861	5,334	5,527	3,324	1,540	1,784	7,537	3,794	3,744	34
35	11,447	5,616	5,831	3,833	1,827	2,007	7,613	3,789	3,824	35
36	10,791	5,334	5,457	3,340	1,580	1,760	7,452	3,754	3,697	36
37	10,481	5,106	5,375	3,232	1,525	1,707	7,250	3,581	3,669	37
38	11,566	5,468	6,098	3,664	1,657	2,008	7,902	3,812	4,091	38
39	12,011	5,614	6,397	3,510	1,545	1,966	8,501	4,069	4,432	39
40	12,642	6,105	6,537	4,045	1,900	2,145	8,597	4,205	4,392	40
41	11,905	5,683	6,221	3,420	1,563	1,857	8,485	4,120	4,364	41
42	13,798	6,539	7,260	4,258	1,979	2,279	9,540	4,560	4,980	42
43	12,788	6,011	6,778	3,817	1,685	2,132	8,971	4,326	4,645	43
44	12,821	6,078	6,744	3,712	1,599	2,113	9,109	4,479	4,630	44
45	14,434	6,866	7,568	4,477	2,108	2,369	9,957	4,757	5,200	45
46	13,294	6,191	7,103	3,987	1,825	2,163	9,307	4,366	4,940	46

ตารางที่ 2 ประชากร จำแนกตามอายุรายปี เพศ และเขตการปกครอง (ต่อ)

Table 2 Population by single year of age, sex and area (Contd.)

อายุรายปี	ประชากร Population			ในเขตเทศบาล Municipal area			นอกเขตเทศบาล Non-municipal area			Single year of age
	รวม	ชาย	หญิง	รวม	ชาย	หญิง	รวม	ชาย	หญิง	
	Total	Male	Female	Total	Male	Female	Total	Male	Female	
47	12,343	5,860	6,483	3,826	1,735	2,091	8,517	4,124	4,392	47
48	13,518	6,446	7,072	4,188	1,901	2,286	9,330	4,544	4,786	48
49	12,306	6,008	6,297	3,803	1,808	1,995	8,503	4,200	4,303	49
50	13,453	6,526	6,927	4,421	2,126	2,295	9,033	4,400	4,632	50
51	11,546	5,580	5,966	3,579	1,729	1,850	7,967	3,851	4,116	51
52	11,130	5,370	5,760	3,562	1,708	1,854	7,568	3,663	3,906	52
53	11,676	5,694	5,982	3,698	1,771	1,926	7,978	3,923	4,056	53
54	10,363	4,859	5,504	3,203	1,459	1,744	7,160	3,400	3,760	54
55	10,545	4,992	5,553	3,077	1,382	1,695	7,468	3,610	3,858	55
56	9,352	4,398	4,954	2,772	1,235	1,537	6,581	3,163	3,417	56
57	8,867	4,136	4,731	2,569	1,172	1,397	6,298	2,964	3,334	57
58	9,067	4,315	4,752	2,769	1,300	1,468	6,298	3,014	3,284	58
59	8,054	3,721	4,333	2,216	991	1,225	5,838	2,730	3,108	59
60	8,734	4,162	4,571	2,578	1,207	1,372	6,155	2,956	3,200	60
61	7,074	3,232	3,842	2,038	865	1,174	5,035	2,367	2,668	61
62	6,821	3,228	3,593	1,913	869	1,044	4,908	2,359	2,549	62
63	6,406	3,025	3,382	1,915	915	1,001	4,491	2,110	2,381	63
64	5,869	2,725	3,144	1,676	777	899	4,193	1,948	2,245	64
65	5,626	2,561	3,065	1,633	728	905	3,993	1,833	2,160	65
66	5,168	2,399	2,769	1,353	641	712	3,815	1,758	2,057	66
67	5,029	2,311	2,718	1,401	588	813	3,628	1,723	1,905	67
68	5,434	2,448	2,986	1,438	603	835	3,996	1,845	2,151	68
69	4,460	1,999	2,461	1,115	518	597	3,345	1,480	1,865	69
70	4,858	2,126	2,732	1,308	525	784	3,549	1,602	1,948	70
71	4,584	2,056	2,528	1,156	491	664	3,428	1,565	1,863	71

ตารางที่ 2 ประชากร จำแนกตามอายุรายปี เพศ และเขตการปกครอง (ต่อ)

Table 2 Population by single year of age, sex and area (Contd.)

อายุรายปี	ประชากร Population			ในเขตเทศบาล Municipal area			นอกเขตเทศบาล Non-municipal area			Single year of age
	รวม Total	ชาย Male	หญิง Female	รวม Total	ชาย Male	หญิง Female	รวม Total	ชาย Male	หญิง Female	
72	4,816	2,213	2,603	1,280	559	721	3,536	1,654	1,882	72
73	4,317	1,928	2,389	1,143	474	669	3,175	1,454	1,721	73
74	4,130	1,820	2,310	1,094	435	659	3,036	1,385	1,651	74
75	3,820	1,723	2,097	1,033	454	579	2,787	1,269	1,518	75
76	3,703	1,636	2,067	967	376	591	2,736	1,260	1,476	76
77	3,234	1,400	1,834	793	333	459	2,441	1,066	1,375	77
78	3,326	1,527	1,799	932	440	492	2,395	1,087	1,308	78
79	2,321	999	1,321	594	265	329	1,727	735	992	79
80	2,596	1,133	1,463	665	289	376	1,931	844	1,087	80
81	1,896	791	1,105	459	197	262	1,437	594	843	81
82	1,863	774	1,089	463	188	276	1,399	586	814	82
83	1,556	642	915	448	164	284	1,108	478	631	83
84	1,410	584	826	354	131	223	1,056	453	603	84
85	1,076	445	631	288	114	174	788	331	457	85
86	906	362	544	237	94	143	670	268	401	86
87	800	319	481	180	68	112	620	251	369	87
88	642	285	357	169	71	98	473	214	259	88
89	515	179	336	107	32	75	408	147	261	89
90	417	150	267	122	34	88	295	116	179	90
91	250	105	145	65	32	33	184	72	112	91
92	261	81	180	57	13	44	205	68	136	92
93	215	79	137	52	18	35	163	61	102	93
94	139	39	100	27	6	21	112	33	79	94
95	98	37	60	19	6	14	79	32	47	95
96	100	32	68	23	4	19	77	28	49	96







































ตารางที่ 6 ประชากรอายุ 5 ปีขึ้นไป จำแนกตามภาษาที่ใช้พูดในครัวเรือน เพศ และเขตการปกครอง

Table 6 Population 5 years of age and over by usual languages spoken at home, sex and area

ภาษาที่ใช้พูด ในครัวเรือน	ประชากร Population			ในเขตเทศบาล Municipal area			นอกเขตเทศบาล Non-municipal area			Usual languages spoken at home
	รวม	ชาย	หญิง	รวม	ชาย	หญิง	รวม	ชาย	หญิง	
	Total	Male	Female	Total	Male	Female	Total	Male	Female	
อินโดนีเซีย	-	-	-	-	-	-	-	-	-	Indonesia
อินเดีย/ฮินดี	11	8	4	-	-	-	11	8	4	Indai/Hindi
อาหรับ	4	1	3	4	1	3	-	-	-	Arub
ภาษาอื่นๆ ที่ใช้พูดในทวีปเอเชีย	13	7	7	6	3	3	8	4	4	Others language in Asia
อังกฤษ	2,234	1,148	1,086	622	321	301	1,612	827	785	English
เยอรมัน	15	10	5	-	-	-	15	10	5	German
กรีก	-	-	-	-	-	-	-	-	-	Greek
สเปน	-	-	-	-	-	-	-	-	-	Spanish
โพล (โปแลนด์)	-	-	-	-	-	-	-	-	-	Polish
ปอร์ตุเกส	-	-	-	-	-	-	-	-	-	Portugal
รัสเซีย	-	-	-	-	-	-	-	-	-	Russian
สวีดิช	-	-	-	-	-	-	-	-	-	Swedish
ฟินแลนด์	3	-	3	3	-	3	-	-	-	Finnish
ฝรั่งเศส	-	-	-	-	-	-	-	-	-	French
เดนมาร์ก	-	-	-	-	-	-	-	-	-	Danish
อิตาลี	-	-	-	-	-	-	-	-	-	Italian
ฮังการี	-	-	-	-	-	-	-	-	-	Hungarian
เม็กซิกัน	-	-	-	-	-	-	-	-	-	Mexican
คิวบัน	-	-	-	-	-	-	-	-	-	Cuban
ภาษาอื่นๆ ที่ใช้พูดในทวีปยุโรป, อเมริกา/ออสเตรเลีย	-	-	-	-	-	-	-	-	-	Others language in Europe, America, Australia
แอฟริกา	-	-	-	-	-	-	-	-	-	Africa
ภาษาอื่นๆ ที่ใช้พูด ในทวีปแอฟริกา	-	-	-	-	-	-	-	-	-	Others language in Africa











































ตารางที่ 8 ประชากรอายุ 3 ปีขึ้นไป จำแนกตามระดับชั้นที่เรียนสำเร็จ กลุ่มอายุ เพศ และเขตการปกครอง

Table 8 Population 3 years of age and over by educational attainment, age group, sex and area

พื้นที่เรียนสำเร็จ เพศ และเขตการปกครอง	รวม Total	กลุ่มอายุ Age group																Educational attainment, sex and area
		3 - 5	6 - 11	12 - 14	15 - 17	18 - 21	22 - 24	25 - 29	30 - 34	35 - 39	40 - 44	45 - 49	50 - 54	55 - 59	60 - 64	65 - 69	70 ขึ้นไป and over	
ยอดรวม	746,947	28,045	58,246	36,519	33,739	46,039	36,123	49,720	53,638	56,296	63,954	65,894	58,168	45,884	34,903	25,717	54,062	Total
ไม่มีการศึกษา	43,611	18,133	810	3	72	632	700	917	796	410	243	1,721	2,767	2,919	2,497	2,332	8,659	No education
มีการศึกษา	703,337	9,912	57,436	36,516	33,667	45,407	35,423	48,803	52,842	55,887	63,711	64,173	55,400	42,965	32,407	23,385	45,403	Educational attainment
ชั้นที่เรียนสำเร็จ																		Grade of school attainment
ก่อนประถมศึกษา	28,250	9,912	17,779	-	-	15	11	22	58	32	52	64	68	50	53	44	91	Less than elementary level
ระดับประถมศึกษา	362,946	-	39,655	19,018	1,903	4,926	5,445	8,571	16,383	26,495	39,047	41,363	38,241	33,945	26,842	19,629	41,481	Elementary level
ประถมปีที่ 1	10,140	-	9,453	-	1	1	7	5	14	29	48	78	102	100	76	52	173	Pratom 1
ประถมปีที่ 2	15,360	-	9,713	-	8	36	36	70	146	238	458	627	698	645	636	543	1,505	Pratom 2
ประถมปีที่ 3	12,694	-	10,209	-	14	77	58	142	113	195	245	271	258	245	207	198	463	Pratom 3
ประถมปีที่ 4	200,155	-	10,279	3	58	361	407	1,023	2,396	5,120	15,687	26,998	30,311	28,648	23,795	17,572	37,499	Pratom 4
ประถมปีที่ 5	13,002	-	-	11,759	10	43	57	79	98	232	282	216	92	69	24	12	29	Pratom 5
ประถมปีที่ 6	111,453	-	1	7,256	1,811	4,407	4,881	7,251	13,615	20,679	22,321	13,163	6,767	4,225	2,090	1,235	1,749	Pratom 6
ไม่ทราบชั้น	141	-	-	-	-	1	-	1	1	3	4	11	13	12	14	18	62	Unknown
ระดับมัธยมศึกษา	227,475	-	-	17,466	31,667	31,173	20,717	26,004	24,039	20,619	16,980	14,619	10,464	5,051	3,493	2,526	2,655	Secondary education
มัธยมศึกษาตอนต้น	123,850	-	-	17,466	19,616	11,986	11,162	12,573	11,792	11,385	8,581	7,246	5,597	2,651	1,747	933	1,115	Lower secondary level
มัธยมศึกษาปีที่ 1	12,181	-	-	11,455	469	30	17	17	14	22	23	42	22	23	12	15	20	Matayom 1
มัธยมศึกษาปีที่ 2	12,896	-	-	5,621	6,549	190	73	118	73	59	40	58	25	13	25	18	35	Matayom 2
มัธยมศึกษาปีที่ 3	98,770	-	-	390	12,598	11,766	11,072	12,439	11,706	11,304	8,518	7,146	5,549	2,615	1,709	900	1,060	Matayom 3
ไม่ทราบชั้น	3	-	-	-	-	-	-	-	-	-	-	-	1	-	1	-	-	Unknown
มัธยมศึกษาตอนปลาย	103,624	-	-	-	12,051	19,188	9,556	13,431	12,247	9,234	8,399	7,373	4,867	2,400	1,746	1,593	1,540	Upper secondary level
สายสามัญ	73,271	-	-	-	7,795	12,275	6,468	9,467	9,230	7,018	6,195	5,135	3,495	1,856	1,491	1,434	1,412	General type
มัธยมศึกษาปีที่ 4	6,217	-	-	-	5,263	304	40	80	47	47	71	76	79	56	53	48	53	Matayom 4
มัธยมศึกษาปีที่ 5	5,505	-	-	-	2,251	2,192	47	60	41	47	57	270	247	70	53	63	110	Matayom 5
มัธยมศึกษาปีที่ 6	59,881	-	-	-	281	9,765	6,371	9,141	8,861	6,672	5,807	4,561	2,980	1,613	1,320	1,284	1,226	Matayom 6
ไม่ทราบชั้น	1,669	-	-	-	-	15	11	187	281	252	261	227	189	117	66	39	24	Unknown
สายอาชีวศึกษา	30,353	-	-	-	4,256	6,912	3,087	3,964	3,017	2,216	2,203	2,238	1,372	544	255	159	129	Cert. of vocational
ปีที่ 1	2,970	-	-	-	2,511	404	28	12	3	3	4	-	1	1	1	-	-	1 st year
ปีที่ 2	3,613	-	-	-	1,361	1,778	99	86	90	50	54	43	27	12	3	6	6	2 nd year
ปีที่ 3	23,418	-	-	-	385	4,711	2,898	3,800	2,876	2,120	2,118	2,164	1,319	515	244	148	119	3 rd year
ไม่ทราบชั้น	352	-	-	-	-	19	62	65	47	44	28	30	25	15	7	6	4	Unknown



ตารางที่ 8 ประชากรอายุ 3 ปีขึ้นไป จำแนกตามระดับชั้นที่เรียนสำเร็จ กลุ่มอายุ เพศ และเขตการปกครอง (ต่อ)

Table 8 Population 3 years of age and over by educational attainment, age group, sex and area (Contd.)

พื้นที่เรียนสำเร็จ เพศ และเขตการปกครอง	รวม Total	กลุ่มอายุ Age group																Educational attainment, sex and area
		3 - 5	6 - 11	12 - 14	15 - 17	18 - 21	22 - 24	25 - 29	30 - 34	35 - 39	40 - 44	45 - 49	50 - 54	55 - 59	60 - 64	65 - 69	70 ขึ้นไป and over	
ชาย	373,629	14,726	30,343	18,854	17,382	26,776	22,803	25,821	26,805	27,138	30,415	31,370	28,029	21,561	16,372	11,717	23,517	Male
ไม่มีการศึกษา	17,474	9,544	420	1	31	294	326	541	503	241	192	572	704	746	684	543	2,131	No education
มีการศึกษา	356,155	5,182	29,924	18,853	17,351	26,482	22,477	25,280	26,302	26,897	30,223	30,798	27,325	20,815	15,688	11,175	21,386	Educational attainment
ชั้นที่เรียนสำเร็จ																		Grade of school attainment
ก่อนประถมศึกษา	14,645	5,182	9,194	-	-	14	8	11	40	17	21	28	28	23	25	17	37	Less than elementary level
ระดับประถมศึกษา	173,167	-	20,728	9,916	1,216	3,317	4,010	5,011	8,756	12,521	17,802	18,363	17,068	15,265	12,058	8,612	18,523	Elementary level
ประถมปีที่ 1	5,116	-	4,861	-	-	-	3	3	10	10	18	38	44	31	25	17	58	Pratom 1
ประถมปีที่ 2	7,312	-	5,174	-	6	22	14	30	62	113	183	234	262	258	237	176	541	Pratom 2
ประถมปีที่ 3	6,282	-	5,247	-	10	48	37	67	55	79	117	111	96	81	77	82	175	Pratom 3
ประถมปีที่ 4	88,851	-	5,444	3	37	207	251	567	1,285	2,194	6,576	11,345	13,147	12,711	10,587	7,647	16,850	Pratom 4
ประถมปีที่ 5	6,685	-	-	6,104	8	31	35	42	44	90	109	105	47	38	15	1	17	Pratom 5
ประถมปีที่ 6	58,867	-	1	3,810	1,154	3,009	3,671	4,301	7,301	10,034	10,798	6,525	3,463	2,142	1,114	688	857	Pratom 6
ไม่ทราบชั้น	53	-	-	-	-	-	-	1	-	1	1	6	8	4	4	1	25	Unknown
ระดับมัธยมศึกษา	126,795	-	-	8,904	16,049	18,550	13,898	13,894	12,029	10,157	8,656	8,418	6,744	3,276	2,404	1,827	1,988	Secondary education
มัธยมศึกษาตอนต้น	68,084	-	-	8,904	10,380	7,065	7,659	6,840	5,785	5,376	4,253	3,944	3,619	1,671	1,161	663	764	Lower secondary level
มัธยมศึกษาปีที่ 1	6,439	-	-	6,032	253	18	12	14	8	10	13	21	14	18	7	10	10	Matayom 1
มัธยมศึกษาปีที่ 2	6,680	-	-	2,692	3,532	116	50	76	40	33	22	40	15	7	19	14	22	Matayom 2
มัธยมศึกษาปีที่ 3	54,963	-	-	180	6,595	6,931	7,598	6,750	5,736	5,333	4,218	3,883	3,589	1,646	1,133	640	732	Matayom 3
ไม่ทราบชั้น	3	-	-	-	-	-	-	-	-	-	-	-	1	-	1	-	-	Unknown
มัธยมศึกษาตอนปลาย	58,711	-	-	-	5,670	11,485	6,239	7,054	6,245	4,782	4,403	4,474	3,124	1,605	1,243	1,163	1,224	Upper secondary level
สายสามัญ	41,252	-	-	-	3,374	7,466	4,312	4,922	4,584	3,456	3,172	3,161	2,321	1,253	1,062	1,038	1,131	General type
มัธยมศึกษาปีที่ 4	2,875	-	-	-	2,383	136	25	42	21	15	40	43	40	33	39	24	33	Matayom 4
มัธยมศึกษาปีที่ 5	2,463	-	-	-	857	973	19	31	22	21	33	175	145	39	32	42	74	Matayom 5
มัธยมศึกษาปีที่ 6	34,994	-	-	-	135	6,354	4,262	4,770	4,414	3,298	2,969	2,806	1,995	1,100	943	940	1,006	Matayom 6
ไม่ทราบชั้น	920	-	-	-	3	6	79	127	121	129	136	140	82	49	32	17	17	Unknown
สายอาชีวศึกษา	17,459	-	-	-	2,295	4,019	1,928	2,132	1,661	1,326	1,231	1,313	804	352	181	125	93	Cert. of vocational
ปีที่ 1	1,613	-	-	-	1,356	228	13	11	-	-	3	-	-	1	-	-	-	1 st year
ปีที่ 2	2,001	-	-	-	738	980	62	53	46	33	33	26	14	7	3	3	3	2 nd year
ปีที่ 3	13,633	-	-	-	201	2,799	1,822	2,035	1,586	1,266	1,174	1,268	767	335	172	118	89	3 rd year
ไม่ทราบชั้น	213	-	-	-	11	31	33	29	27	21	19	22	8	6	4	1	1	Unknown



ตารางที่ 8 ประชากรอายุ 3 ปีขึ้นไป จำแนกตามระดับชั้นที่เรียนสำเร็จ กลุ่มอายุ เพศ และเขตการปกครอง (ต่อ)

Table 8 Population 3 years of age and over by educational attainment, age group, sex and area (Contd.)

พื้นที่เรียนสำเร็จ เพศ และเขตการปกครอง	รวม Total	กลุ่มอายุ Age group																Educational attainment, sex and area
		3 - 5	6 - 11	12 - 14	15 - 17	18 - 21	22 - 24	25 - 29	30 - 34	35 - 39	40 - 44	45 - 49	50 - 54	55 - 59	60 - 64	65 - 69	70 ขึ้นไป and over	
หญิง	373,318	13,319	27,903	17,665	16,358	19,263	13,320	23,899	26,833	29,158	33,539	34,524	30,138	24,323	18,531	13,999	30,545	Female
ไม่มีการศึกษา	26,137	8,589	391	1	41	338	374	376	293	169	51	1,149	2,063	2,173	1,812	1,790	6,527	No education
มีการศึกษา	347,181	4,730	27,512	17,663	16,316	18,925	12,946	23,524	26,540	28,989	33,488	33,375	28,075	22,150	16,719	12,210	24,018	Educational attainment
พื้นที่เรียนสำเร็จ																		Grade of school attainment
ก่อนประถมศึกษา	13,605	4,730	8,585	-	-	1	3	11	18	15	31	36	40	27	28	27	54	Less than elementary level
ระดับประถมศึกษา	189,779	-	18,928	9,102	687	1,609	1,436	3,561	7,627	13,974	21,245	23,000	21,173	18,679	14,783	11,018	22,958	Elementary level
ประถมปีที่ 1	5,024	-	4,592	-	1	1	4	3	4	20	30	40	58	69	51	35	115	Pratom 1
ประถมปีที่ 2	8,048	-	4,538	-	3	14	22	40	84	125	276	393	436	388	399	367	964	Pratom 2
ประถมปีที่ 3	6,412	-	4,963	-	4	29	21	75	57	115	129	160	162	164	130	116	288	Pratom 3
ประถมปีที่ 4	111,305	-	4,835	-	21	153	156	456	1,111	2,926	9,111	15,653	17,164	15,937	13,208	9,925	20,649	Pratom 4
ประถมปีที่ 5	6,317	-	-	5,655	1	13	22	37	54	142	174	111	45	31	8	11	13	Pratom 5
ประถมปีที่ 6	52,586	-	-	3,446	657	1,398	1,210	2,950	6,315	10,645	11,523	6,637	3,305	2,083	976	548	892	Pratom 6
ไม่ทราบชั้น	87	-	-	-	-	1	-	-	1	1	3	5	4	8	10	16	37	Unknown
ระดับมัธยมศึกษา	100,679	-	-	8,561	15,617	12,624	6,819	12,110	12,010	10,462	8,324	6,201	3,721	1,775	1,090	700	667	Secondary education
มัธยมศึกษาตอนต้น	55,766	-	-	8,561	9,236	4,921	3,503	5,733	6,008	6,009	4,328	3,302	1,978	979	587	270	351	Lower secondary level
มัธยมศึกษาปีที่ 1	5,742	-	-	5,423	216	12	5	3	5	12	10	21	8	6	5	6	10	Matayom 1
มัธยมศึกษาปีที่ 2	6,217	-	-	2,929	3,017	73	24	41	33	25	18	18	10	6	6	4	13	Matayom 2
มัธยมศึกษาปีที่ 3	43,807	-	-	210	6,003	4,835	3,474	5,689	5,970	5,971	4,300	3,264	1,960	968	575	260	328	Matayom 3
ไม่ทราบชั้น	-	-	-	-	-	-	-	-	-	-	-	-	-	-	-	-	-	Unknown
มัธยมศึกษาตอนปลาย	44,914	-	-	-	6,381	7,703	3,317	6,377	6,002	4,453	3,995	2,899	1,743	795	503	430	316	Upper secondary level
สายสามัญ	32,020	-	-	-	4,420	4,809	2,157	4,545	4,646	3,562	3,023	1,974	1,174	603	429	396	281	General type
มัธยมศึกษาปีที่ 4	3,341	-	-	-	2,880	167	15	37	26	32	31	33	39	24	14	24	19	Matayom 4
มัธยมศึกษาปีที่ 5	3,043	-	-	-	1,395	1,219	27	29	19	26	23	95	101	31	21	21	36	Matayom 5
มัธยมศึกษาปีที่ 6	24,887	-	-	-	146	3,411	2,109	4,370	4,447	3,373	2,837	1,755	984	514	377	344	219	Matayom 6
ไม่ทราบชั้น	749	-	-	-	-	12	6	108	154	131	132	92	49	35	17	7	7	Unknown
สายอาชีวศึกษา	12,894	-	-	-	1,961	2,894	1,160	1,832	1,356	890	972	925	568	192	74	34	35	Cert. of vocational
ปีที่ 1	1,357	-	-	-	1,154	176	15	1	3	3	1	-	1	-	1	-	-	1 st year
ปีที่ 2	1,613	-	-	-	622	798	37	33	44	17	21	17	13	5	-	3	3	2 nd year
ปีที่ 3	9,785	-	-	-	184	1,911	1,077	1,766	1,291	854	943	896	552	180	72	30	30	3 rd year
ไม่ทราบชั้น	139	-	-	-	-	8	32	32	18	16	7	11	3	7	1	1	3	Unknown



ตารางที่ 8 ประชากรอายุ 3 ปีขึ้นไป จำแนกตามระดับชั้นที่เรียนสำเร็จ กลุ่มอายุ เพศ และเขตการปกครอง (ต่อ)

Table 8 Population 3 years of age and over by educational attainment, age group, sex and area (Contd.)

พื้นที่เรียนสำเร็จ เพศ และเขตการปกครอง	รวม Total	กลุ่มอายุ Age group																Educational attainment, sex and area
		3 - 5	6 - 11	12 - 14	15 - 17	18 - 21	22 - 24	25 - 29	30 - 34	35 - 39	40 - 44	45 - 49	50 - 54	55 - 59	60 - 64	65 - 69	70 ขึ้นไป and over	
ในเขตเทศบาล	229,908	7,362	15,149	9,607	9,873	17,564	16,332	17,005	16,876	17,579	19,252	20,281	18,461	13,402	10,121	6,940	14,106	Municipal area
ไม่มีการศึกษา	10,178	4,344	214	-	26	189	198	179	155	124	63	359	594	580	530	527	2,097	No education
มีการศึกษา	219,731	3,018	14,935	9,607	9,848	17,375	16,133	16,826	16,720	17,455	19,189	19,922	17,868	12,822	9,590	6,413	12,009	Educational attainment
ชั้นที่เรียนสำเร็จ																		Grade of school attainment
ก่อนประถมศึกษา	7,603	3,018	4,438	-	-	8	-	6	10	14	24	20	13	13	10	4	24	Less than elementary level
ระดับประถมศึกษา	84,505	-	10,497	5,015	393	1,384	2,200	1,842	2,987	4,772	7,823	8,788	9,017	8,254	6,767	4,657	10,108	Elementary level
ประถมศึกษาปีที่ 1	2,608	-	2,467	-	1	-	3	3	4	6	13	21	18	14	14	9	35	Pratom 1
ประถมศึกษาปีที่ 2	3,593	-	2,579	-	3	7	4	14	14	36	79	115	118	107	127	96	295	Pratom 2
ประถมศึกษาปีที่ 3	3,324	-	2,722	-	1	10	22	28	18	49	57	68	68	62	45	55	116	Pratom 3
ประถมศึกษาปีที่ 4	46,329	-	2,728	-	11	75	95	225	457	1,024	3,210	5,504	6,945	6,770	5,923	4,181	9,181	Pratom 4
ประถมศึกษาปีที่ 5	3,401	-	-	3,070	3	14	17	18	17	45	59	63	36	34	11	3	11	Pratom 5
ประถมศึกษาปีที่ 6	25,247	-	1	1,945	373	1,278	2,058	1,554	2,477	3,613	4,405	3,017	1,831	1,265	647	315	469	Pratom 6
ไม่ทราบชั้น	1	-	-	-	-	-	-	-	-	-	-	-	-	1	-	-	-	Unknown
ระดับมัธยมศึกษา	84,619	-	-	4,591	9,439	11,643	9,295	8,244	7,799	7,867	7,155	6,566	5,174	2,589	1,751	1,160	1,345	Secondary education
มัธยมศึกษาตอนต้น	41,082	-	-	4,591	5,601	3,387	4,875	3,230	3,131	3,755	3,333	3,157	2,743	1,403	860	442	575	Lower secondary level
มัธยมศึกษาปีที่ 1	3,328	-	-	3,102	159	7	3	6	1	6	8	11	4	8	-	7	6	Matayom 1
มัธยมศึกษาปีที่ 2	3,572	-	-	1,371	1,995	52	18	20	17	18	17	20	7	7	12	7	11	Matayom 2
มัธยมศึกษาปีที่ 3	34,179	-	-	117	3,447	3,329	4,854	3,205	3,113	3,731	3,307	3,126	2,730	1,388	846	428	558	Matayom 3
ไม่ทราบชั้น	3	-	-	-	-	-	-	-	-	-	-	-	1	-	1	-	-	Unknown
มัธยมศึกษาตอนปลาย	43,536	-	-	-	3,838	8,255	4,421	5,014	4,668	4,112	3,822	3,410	2,431	1,186	892	719	770	Upper secondary level
สายสามัญ	30,795	-	-	-	2,528	5,808	3,055	3,531	3,397	3,053	2,671	2,210	1,612	871	717	643	700	General type
มัธยมศึกษาปีที่ 4	1,943	-	-	-	1,672	102	8	18	10	13	18	23	25	18	13	13	10	Matayom 4
มัธยมศึกษาปีที่ 5	1,921	-	-	-	772	711	17	13	12	16	22	115	139	31	21	20	32	Matayom 5
มัธยมศึกษาปีที่ 6	26,703	-	-	-	83	4,992	3,026	3,479	3,339	2,989	2,604	2,051	1,425	801	661	599	655	Matayom 6
ไม่ทราบชั้น	228	-	-	-	-	3	4	21	37	36	26	21	22	21	23	11	3	Unknown
สายอาชีวศึกษา	12,741	-	-	-	1,310	2,448	1,366	1,483	1,270	1,059	1,152	1,200	819	315	175	76	70	Cert. of vocational
ปีที่ 1	935	-	-	-	773	144	8	4	3	1	-	-	-	-	1	-	-	1 st year
ปีที่ 2	1,259	-	-	-	405	670	48	32	27	20	17	20	14	3	1	-	3	2 nd year
ปีที่ 3	10,456	-	-	-	132	1,627	1,294	1,435	1,232	1,027	1,126	1,172	794	308	169	73	67	3 rd year
ไม่ทราบชั้น	91	-	-	-	-	7	15	11	8	11	8	8	11	4	3	3	-	Unknown





ตารางที่ 8 ประชากรอายุ 3 ปีขึ้นไป จำแนกตามระดับชั้นที่เรียนสำเร็จ กลุ่มอายุ เพศ และเขตการปกครอง (ต่อ)

Table 8 Population 3 years of age and over by educational attainment, age group, sex and area (Contd.)

พื้นที่เรียนสำเร็จ เพศ และเขตการปกครอง	รวม Total	กลุ่มอายุ Age group																Educational attainment, sex and area
		3 - 5	6 - 11	12 - 14	15 - 17	18 - 21	22 - 24	25 - 29	30 - 34	35 - 39	40 - 44	45 - 49	50 - 54	55 - 59	60 - 64	65 - 69	70 ขึ้นไป and over	
ชาย	115,903	3,810	7,785	4,880	4,914	10,957	11,788	8,943	8,181	8,132	8,726	9,377	8,793	6,080	4,632	3,078	5,828	Male
ไม่มีการศึกษา	3,992	2,265	106	-	6	59	120	88	103	70	37	111	157	131	134	118	486	No education
มีการศึกษา	111,911	1,544	7,679	4,880	4,907	10,898	11,667	8,855	8,078	8,062	8,688	9,267	8,635	5,948	4,498	2,960	5,342	Educational attainment
ชั้นที่เรียนสำเร็จ																		Grade of school attainment
ก่อนประถมศึกษา	3,843	1,544	2,240	-	-	8	-	3	4	10	8	7	3	3	3	3	8	Less than elementary level
ระดับประถมศึกษา	38,099	-	5,440	2,501	239	1,012	1,904	1,169	1,601	2,114	3,238	3,531	3,554	3,278	2,711	1,807	3,999	Elementary level
ประถมปีที่ 1	1,341	-	1,295	-	-	-	-	3	3	3	5	8	7	4	1	3	8	Pratom 1
ประถมปีที่ 2	1,692	-	1,366	-	3	6	-	7	7	22	25	39	38	41	37	23	78	Pratom 2
ประถมปีที่ 3	1,629	-	1,382	-	-	8	18	11	11	26	33	23	21	20	18	22	36	Pratom 3
ประถมปีที่ 4	18,453	-	1,395	-	7	42	61	133	219	422	1,249	2,081	2,643	2,619	2,343	1,590	3,648	Pratom 4
ประถมปีที่ 5	1,646	-	-	1,515	1	8	14	10	4	11	12	27	19	10	7	1	7	Pratom 5
ประถมปีที่ 6	13,337	-	1	986	228	947	1,811	1,006	1,358	1,631	1,914	1,353	826	584	305	167	222	Pratom 6
ไม่ทราบชั้น	-	-	-	-	-	-	-	-	-	-	-	-	-	-	-	-	-	Unknown
ระดับมัธยมศึกษา	48,855	-	-	2,377	4,657	7,664	7,366	4,549	3,795	3,720	3,426	3,542	3,182	1,609	1,163	808	996	Secondary education
มัธยมศึกษาตอนต้น	23,256	-	-	2,377	2,845	2,195	4,028	1,836	1,476	1,655	1,519	1,576	1,690	843	536	288	392	Lower secondary level
มัธยมศึกษาปีที่ 1	1,747	-	-	1,625	80	5	3	4	1	3	4	5	4	5	-	4	3	Matayom 1
มัธยมศึกษาปีที่ 2	1,895	-	-	702	1,069	31	12	13	12	5	7	17	4	3	8	5	7	Matayom 2
มัธยมศึกษาปีที่ 3	19,611	-	-	51	1,697	2,158	4,012	1,819	1,463	1,647	1,508	1,554	1,680	835	527	278	382	Matayom 3
ไม่ทราบชั้น	3	-	-	-	-	-	-	-	-	-	-	-	1	-	1	-	-	Unknown
มัธยมศึกษาตอนปลาย	25,600	-	-	-	1,812	5,469	3,339	2,713	2,319	2,065	1,907	1,967	1,493	766	626	520	604	Upper secondary level
สายสามัญ	18,184	-	-	-	1,120	3,974	2,397	1,906	1,649	1,438	1,283	1,301	1,021	570	506	462	556	General type
มัธยมศึกษาปีที่ 4	908	-	-	-	776	47	7	8	4	4	11	11	10	11	8	3	8	Matayom 4
มัธยมศึกษาปีที่ 5	863	-	-	-	302	301	11	8	-	8	12	80	76	14	14	12	24	Matayom 5
มัธยมศึกษาปีที่ 6	16,285	-	-	-	42	3,627	2,378	1,877	1,630	1,408	1,245	1,197	918	533	471	437	523	Matayom 6
ไม่ทราบชั้น	128	-	-	-	-	-	1	12	15	18	15	12	18	12	12	10	1	Unknown
สายอาชีวศึกษา	7,416	-	-	-	692	1,495	941	808	670	626	624	666	471	196	121	58	49	Cert. of vocational
ปีที่ 1	491	-	-	-	401	83	3	4	-	-	-	-	-	-	-	-	-	1 st year
ปีที่ 2	682	-	-	-	221	360	32	18	8	10	9	12	7	3	1	-	1	2 nd year
ปีที่ 3	6,179	-	-	-	70	1,048	895	779	659	607	610	648	455	189	117	55	47	3 rd year
ไม่ทราบชั้น	63	-	-	-	-	4	11	7	3	9	4	5	10	4	3	3	-	Unknown



ตารางที่ 8 ประชากรอายุ 3 ปีขึ้นไป จำแนกตามระดับชั้นที่เรียนสำเร็จ กลุ่มอายุ เพศ และเขตการปกครอง (ต่อ)

Table 8 Population 3 years of age and over by educational attainment, age group, sex and area (Contd.)

พื้นที่เรียนสำเร็จ เพศ และเขตการปกครอง	รวม Total	กลุ่มอายุ Age group																Educational attainment, sex and area
		3 - 5	6 - 11	12 - 14	15 - 17	18 - 21	22 - 24	25 - 29	30 - 34	35 - 39	40 - 44	45 - 49	50 - 54	55 - 59	60 - 64	65 - 69	70 ขึ้นไป and over	
หญิง	114,005	3,553	7,363	4,727	4,959	6,607	4,544	8,062	8,695	9,446	10,527	10,903	9,669	7,322	5,488	3,862	8,278	Female
ไม่มีการศึกษา	6,186	2,079	108	-	19	130	78	91	52	54	26	248	436	449	396	409	1,611	No education
มีการศึกษา	107,819	1,474	7,256	4,727	4,940	6,476	4,466	7,971	8,642	9,393	10,501	10,655	9,233	6,873	5,092	3,453	6,667	Educational attainment
ชั้นที่เรียนสำเร็จ																		Grade of school attainment
ก่อนประถมศึกษา	3,760	1,474	2,199	-	-	-	-	3	6	4	16	13	10	10	7	1	16	Less than elementary level
ระดับประถมศึกษา	46,406	-	5,057	2,514	154	372	296	673	1,386	2,658	4,585	5,256	5,462	4,976	4,056	2,851	6,109	Elementary level
ประถมปีที่ 1	1,268	-	1,172	-	1	-	3	-	1	3	7	13	11	10	13	6	27	Pratom 1
ประถมปีที่ 2	1,901	-	1,212	-	-	1	4	7	7	14	54	76	79	66	89	72	216	Pratom 2
ประถมปีที่ 3	1,695	-	1,340	-	1	1	4	17	7	23	24	45	48	42	27	33	81	Pratom 3
ประถมปีที่ 4	27,876	-	1,333	-	4	33	34	92	238	601	1,961	3,423	4,301	4,151	3,580	2,590	5,533	Pratom 4
ประถมปีที่ 5	1,755	-	-	1,555	1	6	3	9	13	34	46	36	17	24	4	1	4	Pratom 5
ประถมปีที่ 6	11,910	-	-	959	145	331	248	548	1,119	1,982	2,491	1,664	1,005	681	342	148	247	Pratom 6
ไม่ทราบชั้น	1	-	-	-	-	-	-	-	-	-	-	-	-	1	-	-	-	Unknown
ระดับมัธยมศึกษา	35,763	-	-	2,213	4,782	3,979	1,929	3,695	4,003	4,148	3,729	3,024	1,991	980	589	353	349	Secondary education
มัธยมศึกษาตอนต้น	17,827	-	-	2,213	2,756	1,193	847	1,395	1,655	2,100	1,814	1,581	1,053	560	323	154	183	Lower secondary level
มัธยมศึกษาปีที่ 1	1,581	-	-	1,477	79	1	-	1	-	3	4	6	-	3	-	3	3	Matayom 1
มัธยมศึกษาปีที่ 2	1,677	-	-	670	926	20	6	7	4	13	10	3	3	4	4	1	4	Matayom 2
มัธยมศึกษาปีที่ 3	14,569	-	-	66	1,751	1,171	841	1,386	1,650	2,084	1,799	1,572	1,050	553	319	150	176	Matayom 3
ไม่ทราบชั้น	-	-	-	-	-	-	-	-	-	-	-	-	-	-	-	-	-	Unknown
มัธยมศึกษาตอนปลาย	17,937	-	-	-	2,026	2,786	1,082	2,300	2,349	2,048	1,915	1,443	938	420	265	199	166	Upper secondary level
สายสามัญ	12,611	-	-	-	1,408	1,833	657	1,625	1,748	1,615	1,387	909	591	301	211	181	144	General type
มัธยมศึกษาปีที่ 4	1,035	-	-	-	896	55	1	10	6	9	7	12	16	7	4	10	1	Matayom 4
มัธยมศึกษาปีที่ 5	1,058	-	-	-	470	410	6	4	12	7	10	35	63	17	7	7	9	Matayom 5
มัธยมศึกษาปีที่ 6	10,418	-	-	-	41	1,365	647	1,602	1,710	1,581	1,359	854	507	267	189	162	132	Matayom 6
ไม่ทราบชั้น	100	-	-	-	-	3	3	9	21	19	11	9	4	9	10	1	1	Unknown
สายอาชีวศึกษา	5,326	-	-	-	618	953	424	675	601	432	528	534	347	119	54	17	22	Cert. of vocational
ปีที่ 1	444	-	-	-	372	61	6	-	3	1	-	-	-	-	1	-	-	1 st year
ปีที่ 2	577	-	-	-	185	310	16	14	19	10	7	7	7	-	-	-	1	2 nd year
ปีที่ 3	4,277	-	-	-	62	579	399	656	573	419	517	524	339	119	53	17	20	3 rd year
ไม่ทราบชั้น	27	-	-	-	-	3	4	4	6	1	4	3	1	-	-	-	-	Unknown



ตารางที่ 8 ประชากรอายุ 3 ปีขึ้นไป จำแนกตามระดับชั้นที่เรียนสำเร็จ กลุ่มอายุ เพศ และเขตการปกครอง (ต่อ)

Table 8 Population 3 years of age and over by educational attainment, age group, sex and area (Contd.)

พื้นที่เรียนสำเร็จ เพศ และเขตการปกครอง	รวม Total	กลุ่มอายุ Age group																Educational attainment, sex and area
		3 - 5	6 - 11	12 - 14	15 - 17	18 - 21	22 - 24	25 - 29	30 - 34	35 - 39	40 - 44	45 - 49	50 - 54	55 - 59	60 - 64	65 - 69	70 ขึ้นไป and over	
นอกเขตเทศบาล	517,039	20,683	43,097	26,912	23,866	28,476	19,792	32,715	36,762	38,717	44,702	45,613	39,706	32,482	24,782	18,777	39,956	Non-municipal area
ไม่มีการศึกษา	33,433	13,789	596	3	47	443	502	738	641	286	180	1,362	2,174	2,339	1,966	1,806	6,562	No education
มีการศึกษา	483,606	6,894	42,501	26,909	23,819	28,032	19,290	31,977	36,122	38,431	44,522	44,251	37,532	30,143	22,816	16,971	33,394	Educational attainment
ชั้นที่เรียนสำเร็จ																		Grade of school attainment
ก่อนประถมศึกษา	20,647	6,894	13,341	-	-	7	11	16	48	18	28	44	55	37	43	40	67	Less than elementary level
ระดับประถมศึกษา	278,441	-	29,159	14,004	1,510	3,542	3,246	6,729	13,396	21,723	31,224	32,576	29,224	25,690	20,074	14,972	31,372	Elementary level
ประถมปีที่ 1	7,532	-	6,986	-	-	1	4	3	10	24	36	56	84	86	62	43	138	Pratom 1
ประถมปีที่ 2	11,767	-	7,134	-	6	29	32	56	132	201	379	513	580	538	510	447	1,210	Pratom 2
ประถมปีที่ 3	9,370	-	7,487	-	13	67	36	113	95	146	188	203	189	182	161	143	346	Pratom 3
ประถมปีที่ 4	153,826	-	7,551	3	47	285	312	798	1,939	4,096	12,477	21,494	23,366	21,878	17,872	13,391	28,318	Pratom 4
ประถมปีที่ 5	9,601	-	-	8,689	7	29	40	60	81	187	224	153	55	35	13	10	18	Pratom 5
ประถมปีที่ 6	86,206	-	-	5,312	1,438	3,129	2,822	5,697	11,138	17,066	17,916	10,146	4,936	2,961	1,443	921	1,280	Pratom 6
ไม่ทราบชั้น	139	-	-	-	-	1	-	1	1	3	4	11	13	11	14	18	62	Unknown
ระดับมัธยมศึกษา	142,856	-	-	12,875	22,227	19,530	11,422	17,760	16,241	12,752	9,825	8,053	5,290	2,462	1,742	1,366	1,310	Secondary education
มัธยมศึกษาตอนต้น	82,768	-	-	12,875	14,015	8,598	6,287	9,343	8,661	7,630	5,248	4,090	2,855	1,248	887	491	540	Lower secondary level
มัธยมศึกษาปีที่ 1	8,853	-	-	8,353	310	23	14	11	12	16	14	30	18	15	12	8	14	Matayom 1
มัธยมศึกษาปีที่ 2	9,324	-	-	4,250	4,554	138	55	98	56	40	23	39	18	6	13	11	24	Matayom 2
มัธยมศึกษาปีที่ 3	64,591	-	-	273	9,151	8,437	6,218	9,234	8,593	7,573	5,211	4,020	2,819	1,227	863	472	503	Matayom 3
ไม่ทราบชั้น	-	-	-	-	-	-	-	-	-	-	-	-	-	-	-	-	-	Unknown
มัธยมศึกษาตอนปลาย	60,088	-	-	-	8,213	10,932	5,135	8,417	7,579	5,122	4,576	3,963	2,436	1,215	854	874	770	Upper secondary level
สายสามัญ	42,476	-	-	-	5,267	6,468	3,414	5,936	5,833	3,965	3,524	2,925	1,882	985	774	791	712	General type
มัธยมศึกษาปีที่ 4	4,274	-	-	-	3,590	202	32	61	37	35	53	54	54	38	40	35	43	Matayom 4
มัธยมศึกษาปีที่ 5	3,584	-	-	-	1,479	1,481	30	47	29	32	34	155	107	39	32	43	78	Matayom 5
มัธยมศึกษาปีที่ 6	33,177	-	-	-	198	4,773	3,345	5,662	5,522	3,683	3,203	2,510	1,554	813	659	685	571	Matayom 6
ไม่ทราบชั้น	1,441	-	-	-	-	12	7	166	245	216	235	207	167	96	43	28	21	Unknown
สายอาชีวศึกษา	17,612	-	-	-	2,946	4,465	1,722	2,481	1,746	1,158	1,052	1,038	553	229	80	84	58	Cert. of vocational
ปีที่ 1	2,035	-	-	-	1,738	260	19	8	-	1	4	-	1	1	-	-	-	1 st year
ปีที่ 2	2,354	-	-	-	955	1,108	51	54	63	30	37	23	12	10	1	6	3	2 nd year
ปีที่ 3	12,962	-	-	-	252	3,084	1,604	2,365	1,644	1,093	991	992	525	207	75	75	52	3 rd year
ไม่ทราบชั้น	262	-	-	-	-	12	47	54	39	33	19	22	14	11	4	3	4	Unknown



ตารางที่ 8 ประชากรอายุ 3 ปีขึ้นไป จำแนกตามระดับชั้นที่เรียนสำเร็จ กลุ่มอายุ เพศ และเขตการปกครอง (ต่อ)

Table 8 Population 3 years of age and over by educational attainment, age group, sex and area (Contd.)

พื้นที่เรียนสำเร็จ เพศ และเขตการปกครอง	รวม Total	กลุ่มอายุ Age group																Educational attainment, sex and area
		3 - 5	6 - 11	12 - 14	15 - 17	18 - 21	22 - 24	25 - 29	30 - 34	35 - 39	40 - 44	45 - 49	50 - 54	55 - 59	60 - 64	65 - 69	70 ขึ้นไป and over	
ชาย	257,726	10,917	22,558	13,974	12,468	15,819	11,016	16,878	18,624	19,005	21,689	21,993	19,237	15,481	11,740	8,639	17,689	Male
ไม่มีการศึกษา	13,482	7,279	313	1	24	235	206	453	401	171	155	462	547	615	550	425	1,645	No education
มีการศึกษา	244,244	3,638	22,244	13,973	12,443	15,584	10,810	16,424	18,224	18,835	21,535	21,531	18,690	14,866	11,189	8,215	16,043	Educational attainment
ชั้นที่เรียนสำเร็จ																		Grade of school attainment
ก่อนประถมศึกษา	10,801	3,638	6,955	-	-	6	8	8	36	7	13	21	25	21	22	14	29	Less than elementary level
ระดับประถมศึกษา	135,068	-	15,288	7,416	976	2,306	2,106	3,841	7,155	10,407	14,564	14,832	13,514	11,987	9,347	6,805	14,524	Elementary level
ประถมปีที่ 1	3,776	-	3,566	-	-	-	3	-	7	7	12	29	37	26	24	14	50	Pratom 1
ประถมปีที่ 2	5,620	-	3,808	-	3	17	14	24	55	91	158	196	224	217	200	152	463	Pratom 2
ประถมปีที่ 3	4,653	-	3,865	-	10	40	19	56	44	53	84	88	76	61	59	60	139	Pratom 3
ประถมปีที่ 4	70,398	-	4,049	3	30	165	190	434	1,066	1,772	5,327	9,264	10,504	10,092	8,244	6,056	13,202	Pratom 4
ประถมปีที่ 5	5,039	-	-	4,589	7	22	21	33	40	79	96	78	28	28	8	-	10	Pratom 5
ประถมปีที่ 6	45,530	-	-	2,824	926	2,061	1,860	3,295	5,943	8,403	8,885	5,173	2,636	1,559	809	521	635	Pratom 6
ไม่ทราบชั้น	53	-	-	-	-	-	-	1	-	1	1	6	8	4	4	1	25	Unknown
ระดับมัธยมศึกษา	77,940	-	-	6,527	11,392	10,886	6,532	9,345	8,234	6,438	5,230	4,876	3,561	1,668	1,241	1,019	992	Secondary education
มัธยมศึกษาตอนต้น	44,829	-	-	6,527	7,534	4,870	3,632	5,005	4,308	3,720	2,734	2,368	1,930	828	624	376	372	Lower secondary level
มัธยมศึกษาปีที่ 1	4,692	-	-	4,408	173	12	9	10	7	7	9	15	10	12	7	6	7	Matayom 1
มัธยมศึกษาปีที่ 2	4,784	-	-	1,990	2,463	85	37	64	28	28	15	24	11	4	11	8	15	Matayom 2
มัธยมศึกษาปีที่ 3	35,353	-	-	129	4,898	4,773	3,585	4,931	4,273	3,686	2,710	2,329	1,909	812	606	362	350	Matayom 3
ไม่ทราบชั้น	-	-	-	-	-	-	-	-	-	-	-	-	-	-	-	-	-	Unknown
มัธยมศึกษาตอนปลาย	33,111	-	-	-	3,858	6,015	2,900	4,341	3,926	2,717	2,496	2,508	1,631	839	617	643	620	Upper secondary level
สายสามัญ	23,068	-	-	-	2,254	3,492	1,914	3,017	2,935	2,018	1,889	1,860	1,299	683	556	576	575	General type
มัธยมศึกษาปีที่ 4	1,967	-	-	-	1,607	90	18	34	17	11	29	32	31	22	31	22	25	Matayom 4
มัธยมศึกษาปีที่ 5	1,600	-	-	-	554	672	8	22	22	13	21	95	69	25	18	29	50	Matayom 5
มัธยมศึกษาปีที่ 6	18,708	-	-	-	93	2,727	1,884	2,894	2,784	1,890	1,725	1,609	1,077	566	471	503	484	Matayom 6
ไม่ทราบชั้น	792	-	-	-	-	3	4	67	112	104	114	124	122	70	36	22	15	Unknown
สายอาชีวศึกษา	10,044	-	-	-	1,603	2,524	986	1,324	991	700	608	648	332	156	60	67	45	Cert. of vocational
ปีที่ 1	1,122	-	-	-	956	145	10	7	-	-	3	-	-	1	-	-	-	1 st year
ปีที่ 2	1,318	-	-	-	518	620	31	35	38	24	24	14	7	4	1	3	1	2 nd year
ปีที่ 3	7,454	-	-	-	130	1,751	926	1,256	927	658	565	620	313	146	56	63	42	3 rd year
ไม่ทราบชั้น	150	-	-	-	-	7	19	26	27	18	17	14	13	4	3	1	1	Unknown





ตารางที่ 8 ประชากรอายุ 3 ปีขึ้นไป จำแนกตามระดับชั้นที่เรียนสำเร็จ กลุ่มอายุ เพศ และเขตการปกครอง (ต่อ)

Table 8 Population 3 years of age and over by educational attainment, age group, sex and area (Contd.)

พื้นที่เรียนสำเร็จ เพศ และเขตการปกครอง	รวม Total	กลุ่มอายุ Age group																Educational attainment, sex and area
		3 - 5	6 - 11	12 - 14	15 - 17	18 - 21	22 - 24	25 - 29	30 - 34	35 - 39	40 - 44	45 - 49	50 - 54	55 - 59	60 - 64	65 - 69	70 ขึ้นไป and over	
หญิง	259,313	9,766	20,540	12,938	11,398	12,657	8,776	15,837	18,138	19,712	23,012	23,620	20,470	17,001	13,043	10,138	22,267	Female
ไม่มีการศึกษา	19,951	6,510	283	1	22	208	296	285	240	115	25	901	1,627	1,724	1,416	1,381	4,916	No education
มีการศึกษา	239,362	3,256	20,256	12,936	11,376	12,449	8,480	15,553	17,898	19,597	22,987	22,720	18,842	15,277	11,627	8,757	17,351	Educational attainment
ชั้นที่เรียนสำเร็จ																		Grade of school attainment
ก่อนประถมศึกษา	9,845	3,256	6,386	-	-	1	3	8	12	11	15	23	30	16	20	26	38	Less than elementary level
ระดับประถมศึกษา	143,373	-	13,870	6,588	534	1,237	1,140	2,887	6,241	11,316	16,661	17,744	15,711	13,703	10,727	8,167	16,848	Elementary level
ประถมศึกษาปีที่ 1	3,756	-	3,420	-	-	1	1	3	3	17	23	27	47	59	38	29	88	Pratom 1
ประถมศึกษาปีที่ 2	6,147	-	3,326	-	3	12	18	33	77	110	221	317	356	321	310	295	748	Pratom 2
ประถมศึกษาปีที่ 3	4,717	-	3,622	-	3	27	16	58	50	92	104	116	114	122	103	82	207	Pratom 3
ประถมศึกษาปีที่ 4	83,429	-	3,502	-	16	120	122	364	873	2,324	7,149	12,230	12,862	11,786	9,628	7,335	15,116	Pratom 4
ประถมศึกษาปีที่ 5	4,562	-	-	4,100	-	7	19	28	41	108	128	75	27	7	4	10	8	Pratom 5
ประถมศึกษาปีที่ 6	40,676	-	-	2,488	512	1,067	962	2,402	5,195	8,663	9,032	4,973	2,300	1,402	634	400	644	Pratom 6
ไม่ทราบชั้น	86	-	-	-	-	1	-	-	1	1	3	5	4	7	10	16	37	Unknown
ระดับมัธยมศึกษา	64,916	-	-	6,348	10,835	8,645	4,890	8,415	8,007	6,314	4,594	3,177	1,729	795	501	347	318	Secondary education
มัธยมศึกษาตอนต้น	37,939	-	-	6,348	6,480	3,728	2,656	4,338	4,353	3,909	2,514	1,722	925	419	263	116	167	Lower secondary level
มัธยมศึกษาปีที่ 1	4,161	-	-	3,946	137	11	5	1	5	9	5	15	8	3	5	3	7	Matayom 1
มัธยมศึกษาปีที่ 2	4,540	-	-	2,259	2,091	53	18	34	28	12	8	15	7	1	1	3	8	Matayom 2
มัธยมศึกษาปีที่ 3	29,238	-	-	143	4,252	3,664	2,633	4,303	4,319	3,887	2,501	1,692	910	415	256	110	153	Matayom 3
ไม่ทราบชั้น	-	-	-	-	-	-	-	-	-	-	-	-	-	-	-	-	-	Unknown
มัธยมศึกษาตอนปลาย	26,977	-	-	-	4,355	4,917	2,235	4,076	3,654	2,405	2,080	1,456	804	375	238	231	151	Upper secondary level
สายสามัญ	19,409	-	-	-	3,013	2,976	1,499	2,920	2,898	1,947	1,636	1,065	583	302	217	215	137	General type
มัธยมศึกษาปีที่ 4	2,306	-	-	-	1,983	112	14	27	21	23	23	22	23	16	10	14	18	Matayom 4
มัธยมศึกษาปีที่ 5	1,984	-	-	-	925	808	22	25	7	19	14	60	38	14	14	14	27	Matayom 5
มัธยมศึกษาปีที่ 6	14,469	-	-	-	105	2,046	1,461	2,768	2,738	1,792	1,478	901	477	246	188	182	87	Matayom 6
ไม่ทราบชั้น	649	-	-	-	-	10	3	100	133	112	120	83	45	26	7	5	5	Unknown
สายอาชีวศึกษา	7,568	-	-	-	1,342	1,941	735	1,157	755	458	444	390	221	73	20	16	14	Cert. of vocational
ปีที่ 1	913	-	-	-	783	115	9	1	-	1	1	-	1	-	-	-	-	1 st year
ปีที่ 2	1,036	-	-	-	438	488	21	19	26	7	14	10	5	5	-	3	1	2 nd year
ปีที่ 3	5,508	-	-	-	122	1,332	678	1,109	718	435	427	372	213	61	19	12	9	3 rd year
ไม่ทราบชั้น	112	-	-	-	-	6	27	27	12	15	3	8	1	7	1	1	3	Unknown









ตารางที่ 10 ประชากรอายุ 13 ปีขึ้นไป จำแนกตามสถานภาพสมรส กลุ่มอายุ เพศ และเขตการปกครอง

Table 10 Population 13 years of age and over by marital status, age group, sex and area

กลุ่มอายุ เพศ และเขตการปกครอง	รวม Total	สถานภาพสมรส Marital status							ไม่ทราบ สถานภาพสมรส Unknown marital status	Age group, sex and area
		โสด Single	เคยสมรส Ever-married					ไม่ทราบ Unknown		
			รวม Total	สมรส Currently married	หม้าย Widowed	หย่า Divorced	แยกกันอยู่ Separated			
ยอดรวม	648,895	195,776	445,775	359,378	49,527	8,175	19,754	8,940	7,345	Total
13 - 14	24,756	23,760	305	269	8	1	4	22	692	13 - 14
15 - 19	54,870	48,321	5,904	4,964	62	58	345	475	645	15 - 19
20 - 24	61,033	43,503	17,078	14,528	189	213	1,128	1,020	452	20 - 24
25 - 29	49,720	21,537	27,669	23,963	304	445	1,662	1,295	513	25 - 29
30 - 34	53,638	15,463	37,635	32,643	757	736	2,262	1,237	540	30 - 34
35 - 39	56,296	11,089	44,663	38,985	1,038	1,069	2,490	1,082	544	35 - 39
40 - 44	63,954	8,710	54,637	47,421	1,989	1,319	2,925	982	608	40 - 44
45 - 49	65,894	7,242	58,046	49,953	3,057	1,491	2,741	805	606	45 - 49
50 - 54	58,168	5,218	52,341	44,316	4,140	1,117	2,188	579	609	50 - 54
55 - 59	45,884	3,855	41,497	33,963	4,926	722	1,455	431	532	55 - 59
60 - 64	34,903	2,474	31,967	24,584	5,659	462	959	303	463	60 - 64
65 - 69	25,717	1,637	23,745	16,846	5,761	244	688	207	335	65 - 69
70 - 74	22,704	1,300	21,095	13,252	7,054	148	445	195	309	70 - 74
75 - 79	16,403	828	15,324	8,453	6,385	72	274	141	251	75 - 79
80 - 84	9,320	492	8,658	3,698	4,698	47	119	97	170	80 - 84
85 ขึ้นไป	5,634	346	5,211	1,542	3,500	31	68	71	77	85 and over

ตารางที่ 10 ประชากรอายุ 13 ปีขึ้นไป จำแนกตามสถานภาพสมรส กลุ่มอายุ เพศ และเขตการปกครอง (ต่อ)

Table 10 Population 13 years of age and over by marital status, age group, sex and area (Contd.)

กลุ่มอายุ เพศ และเขตการปกครอง	รวม Total	สถานภาพสมรส Marital status							ไม่ทราบ สถานภาพสมรส Unknown marital status	Age group, sex and area
		โสด Single	เคยสมรส Ever-married					ไม่ทราบ Unknown		
			รวม Total	สมรส Currently married	หม้าย Widowed	หย่า Divorced	แยกกันอยู่ Separated			
ชาย	322,455	116,253	201,788	174,813	11,991	2,819	7,716	4,449	4,414	Male
13 - 14	12,747	12,203	155	132	6	-	1	17	389	13 - 14
15 - 19	28,363	26,051	1,923	1,616	11	10	62	223	389	15 - 19
20 - 24	38,599	31,849	6,487	5,591	35	61	314	486	263	20 - 24
25 - 29	25,821	13,235	12,255	10,757	99	151	592	657	331	25 - 29
30 - 34	26,805	9,577	16,896	14,715	331	262	901	688	333	30 - 34
35 - 39	27,138	6,903	19,883	17,661	256	397	994	574	352	35 - 39
40 - 44	30,415	5,108	24,904	22,195	522	487	1,155	546	402	40 - 44
45 - 49	31,370	3,950	27,035	24,358	692	538	1,048	399	385	45 - 49
50 - 54	28,029	2,521	25,128	22,720	889	355	889	274	380	50 - 54
55 - 59	21,561	1,680	19,556	17,518	997	240	621	181	325	55 - 59
60 - 64	16,372	1,027	15,082	13,031	1,336	150	427	137	263	60 - 64
65 - 69	11,717	721	10,797	9,091	1,253	80	289	85	199	65 - 69
70 - 74	10,143	634	9,357	7,257	1,791	38	191	80	152	70 - 74
75 - 79	7,285	386	6,768	4,928	1,614	25	151	50	131	75 - 79
80 - 84	3,923	228	3,611	2,256	1,262	15	46	32	84	80 - 84
85 ขึ้นไป	2,166	179	1,951	987	900	9	36	19	36	85 and over



ตารางที่ 10 ประชากรอายุ 13 ปีขึ้นไป จำแนกตามสถานภาพสมรส กลุ่มอายุ เพศ และเขตการปกครอง (ต่อ)

Table 10 Population 13 years of age and over by marital status, age group, sex and area (Contd.)

กลุ่มอายุ เพศ และเขตการปกครอง	รวม Total	สถานภาพสมรส Marital status							ไม่ทราบ สถานภาพสมรส Unknown marital status	Age group, sex and area
		โสด Single	เคยสมรส Ever-married					ไม่ทราบ Unknown		
			รวม Total	สมรส Currently married	หม้าย Widowed	หย่า Divorced	แยกกันอยู่ Separated			
หญิง	326,441	79,523	243,987	184,565	37,536	5,356	12,038	4,492	2,931	Female
13 - 14	12,009	11,557	150	137	3	1	3	5	302	13 - 14
15 - 19	26,507	22,270	3,981	3,347	51	48	283	251	256	15 - 19
20 - 24	22,434	11,655	10,590	8,937	154	151	814	534	189	20 - 24
25 - 29	23,899	8,302	15,414	13,206	205	294	1,071	639	183	25 - 29
30 - 34	26,833	5,886	20,739	17,929	426	474	1,362	549	207	30 - 34
35 - 39	29,158	4,186	24,781	21,323	782	672	1,496	507	192	35 - 39
40 - 44	33,539	3,601	29,732	25,227	1,468	832	1,770	436	206	40 - 44
45 - 49	34,524	3,292	31,011	25,595	2,366	953	1,693	405	221	45 - 49
50 - 54	30,138	2,697	27,213	21,595	3,251	762	1,299	305	228	50 - 54
55 - 59	24,323	2,175	21,941	16,445	3,929	482	834	250	207	55 - 59
60 - 64	18,531	1,446	16,885	11,553	4,323	312	532	165	200	60 - 64
65 - 69	13,999	916	12,948	7,755	4,508	163	399	122	136	65 - 69
70 - 74	12,561	666	11,738	5,996	5,263	111	254	115	157	70 - 74
75 - 79	9,119	442	8,556	3,525	4,770	47	123	90	120	75 - 79
80 - 84	5,397	264	5,048	1,442	3,436	32	73	65	86	80 - 84
85 ขึ้นไป	3,468	167	3,260	555	2,600	22	32	51	41	85 and over

ตารางที่ 10 ประชากรอายุ 13 ปีขึ้นไป จำแนกตามสถานภาพสมรส กลุ่มอายุ เพศ และเขตการปกครอง (ต่อ)

Table 10 Population 13 years of age and over by marital status, age group, sex and area (Contd.)

กลุ่มอายุ เพศ และเขตการปกครอง	รวม Total	สถานภาพสมรส Marital status							ไม่ทราบ สถานภาพสมรส Unknown marital status	Age group, sex and area
		โสด Single	เคยสมรส Ever-married					ไม่ทราบ Unknown		
			รวม Total	สมรส Currently married	หม้าย Widowed	หย่า Divorced	แยกกันอยู่ Separated			
ในเขตเทศบาล	204,327	71,253	127,684	101,956	13,730	2,933	5,624	3,441	5,390	Municipal area
13 - 14	6,537	6,184	68	61	3	-	-	4	285	13 - 14
15 - 19	16,792	15,045	1,351	1,133	13	18	66	121	396	15 - 19
20 - 24	26,977	21,994	4,639	3,989	49	61	250	290	343	20 - 24
25 - 29	17,005	8,414	8,180	7,040	95	149	428	468	411	25 - 29
30 - 34	16,876	5,775	10,678	9,167	179	264	617	451	422	30 - 34
35 - 39	17,579	3,851	13,281	11,511	286	404	681	400	446	35 - 39
40 - 44	19,252	2,881	15,893	13,630	605	449	858	351	479	40 - 44
45 - 49	20,281	2,414	17,410	14,741	917	557	838	357	457	45 - 49
50 - 54	18,461	1,734	16,224	13,548	1,292	424	688	272	503	50 - 54
55 - 59	13,402	1,138	11,850	9,469	1,454	289	451	186	414	55 - 59
60 - 64	10,121	685	9,067	6,757	1,710	163	301	137	368	60 - 64
65 - 69	6,940	442	6,245	4,311	1,565	68	189	112	252	65 - 69
70 - 74	5,981	299	5,442	3,213	1,953	43	128	106	240	70 - 74
75 - 79	4,318	195	3,936	2,173	1,590	23	72	79	187	75 - 79
80 - 84	2,389	124	2,130	882	1,144	16	28	60	134	80 - 84
85 ขึ้นไป	1,419	77	1,290	332	876	7	28	47	52	85 and over

ตารางที่ 10 ประชากรอายุ 13 ปีขึ้นไป จำแนกตามสถานภาพสมรส กลุ่มอายุ เพศ และเขตการปกครอง (ต่อ)

Table 10 Population 13 years of age and over by marital status, age group, sex and area (Contd.)

กลุ่มอายุ เพศ และเขตการปกครอง	รวม Total	สถานภาพสมรส Marital status							ไม่ทราบ สถานภาพสมรส Unknown marital status	Age group, sex and area
		โสด Single	เคยสมรส Ever-married					ไม่ทราบ Unknown		
			รวม Total	สมรส Currently married	หม้าย Widowed	หย่า Divorced	แยกกันอยู่ Separated			
ชาย	102,793	43,620	56,246	48,599	2,986	964	2,163	1,534	2,927	Male
13 - 14	3,365	3,189	33	29	1	-	-	3	142	13 - 14
15 - 19	8,414	7,785	421	352	3	4	12	50	208	15 - 19
20 - 24	19,245	17,286	1,786	1,563	6	18	71	128	173	20 - 24
25 - 29	8,943	5,024	3,659	3,172	37	60	160	229	260	25 - 29
30 - 34	8,181	3,367	4,572	3,989	47	80	223	232	242	30 - 34
35 - 39	8,132	2,179	5,669	5,024	58	143	262	182	284	35 - 39
40 - 44	8,726	1,549	6,889	6,119	132	142	312	184	288	40 - 44
45 - 49	9,377	1,237	7,885	7,048	176	184	319	159	255	45 - 49
50 - 54	8,793	809	7,691	6,934	240	129	284	104	292	50 - 54
55 - 59	6,080	439	5,415	4,764	277	102	199	73	225	55 - 59
60 - 64	4,632	274	4,176	3,565	378	48	131	55	182	60 - 64
65 - 69	3,078	171	2,780	2,310	327	29	64	50	127	65 - 69
70 - 74	2,484	142	2,247	1,721	424	12	56	33	95	70 - 74
75 - 79	1,868	82	1,705	1,274	364	4	43	21	80	75 - 79
80 - 84	968	54	856	515	304	7	11	19	58	80 - 84
85 ขึ้นไป	509	32	462	219	213	1	17	13	15	85 and over

ตารางที่ 10 ประชากรอายุ 13 ปีขึ้นไป จำแนกตามสถานภาพสมรส กลุ่มอายุ เพศ และเขตการปกครอง (ต่อ)

Table 10 Population 13 years of age and over by marital status, age group, sex and area (Contd.)

กลุ่มอายุ เพศ และเขตการปกครอง	รวม Total	สถานภาพสมรส Marital status							ไม่ทราบ สถานภาพสมรส Unknown marital status	Age group, sex and area
		โสด Single	เคยสมรส Ever-married					ไม่ทราบ Unknown		
			รวม Total	สมรส Currently married	หม้าย Widowed	หย่า Divorced	แยกกันอยู่ Separated			
หญิง	101,534	27,634	71,438	53,357	10,744	1,969	3,461	1,907	2,463	Female
13 - 14	3,172	2,994	35	32	1	-	-	1	143	13 - 14
15 - 19	8,378	7,260	930	781	10	14	54	71	188	15 - 19
20 - 24	7,732	4,708	2,853	2,426	43	43	179	162	170	20 - 24
25 - 29	8,062	3,390	4,521	3,867	58	90	268	239	151	25 - 29
30 - 34	8,695	2,408	6,106	5,178	133	183	394	219	180	30 - 34
35 - 39	9,446	1,672	7,612	6,486	228	260	420	218	162	35 - 39
40 - 44	10,527	1,333	9,004	7,512	472	307	546	167	191	40 - 44
45 - 49	10,903	1,177	9,525	7,693	741	373	519	198	202	45 - 49
50 - 54	9,669	926	8,533	6,614	1,052	295	404	168	210	50 - 54
55 - 59	7,322	699	6,434	4,705	1,178	186	253	113	189	55 - 59
60 - 64	5,488	411	4,891	3,192	1,332	114	170	83	186	60 - 64
65 - 69	3,862	272	3,465	2,000	1,238	39	126	62	125	65 - 69
70 - 74	3,497	157	3,195	1,491	1,529	30	72	72	145	70 - 74
75 - 79	2,450	113	2,231	899	1,226	19	29	58	107	75 - 79
80 - 84	1,420	71	1,274	367	840	9	17	41	76	80 - 84
85 ขึ้นไป	910	45	829	114	663	6	12	35	36	85 and over

ตารางที่ 10 ประชากรอายุ 13 ปีขึ้นไป จำแนกตามสถานภาพสมรส กลุ่มอายุ เพศ และเขตการปกครอง (ต่อ)

Table 10 Population 13 years of age and over by marital status, age group, sex and area (Contd.)

กลุ่มอายุ เพศ และเขตการปกครอง	รวม Total	สถานภาพสมรส Marital status							ไม่ทราบ สถานภาพสมรส Unknown marital status	Age group, sex and area
		โสด Single	เคยสมรส Ever-married					ไม่ทราบ Unknown		
			รวม Total	สมรส Currently married	หม้าย Widowed	หย่า Divorced	แยกกันอยู่ Separated			
นอกเขตเทศบาล	444,568	124,523	318,091	257,422	35,797	5,242	14,131	5,499	1,955	Non-municipal area
13 - 14	18,220	17,576	237	208	6	1	4	18	407	13 - 14
15 - 19	38,078	33,276	4,553	3,831	50	40	279	354	249	15 - 19
20 - 24	34,057	21,509	12,439	10,539	140	152	878	730	109	20 - 24
25 - 29	32,715	13,124	19,489	16,923	209	295	1,234	828	103	25 - 29
30 - 34	36,762	9,688	26,957	23,476	577	472	1,645	786	117	30 - 34
35 - 39	38,717	7,238	31,382	27,474	752	665	1,809	681	98	35 - 39
40 - 44	44,702	5,829	38,744	33,791	1,385	870	2,067	631	129	40 - 44
45 - 49	45,613	4,828	40,636	35,212	2,140	934	1,903	447	149	45 - 49
50 - 54	39,706	3,484	36,117	30,768	2,848	693	1,500	307	106	50 - 54
55 - 59	32,482	2,717	29,647	24,494	3,472	433	1,004	245	118	55 - 59
60 - 64	24,782	1,789	22,900	17,827	3,950	299	659	165	94	60 - 64
65 - 69	18,777	1,195	17,500	12,535	4,196	176	499	94	83	65 - 69
70 - 74	16,724	1,002	15,653	10,040	5,101	106	317	90	69	70 - 74
75 - 79	12,085	633	11,388	6,280	4,794	49	202	62	64	75 - 79
80 - 84	6,931	368	6,528	2,815	3,554	32	91	37	35	80 - 84
85 ขึ้นไป	4,216	270	3,921	1,209	2,624	25	40	23	25	85 and over

ตารางที่ 10 ประชากรอายุ 13 ปีขึ้นไป จำแนกตามสถานภาพสมรส กลุ่มอายุ เพศ และเขตการปกครอง (ต่อ)

Table 10 Population 13 years of age and over by marital status, age group, sex and area (Contd.)

กลุ่มอายุ เพศ และเขตการปกครอง	รวม Total	สถานภาพสมรส Marital status							ไม่ทราบ สถานภาพสมรส Unknown marital status	Age group, sex and area
		โสด Single	เคยสมรส Ever-married					ไม่ทราบ Unknown		
			รวม Total	สมรส Currently married	หม้าย Widowed	หย่า Divorced	แยกกันอยู่ Separated			
ชาย	219,661	72,634	145,541	126,213	9,006	1,855	5,553	2,914	1,486	Male
13 - 14	9,383	9,013	122	103	4	-	1	14	247	13 - 14
15 - 19	19,949	18,266	1,502	1,265	8	5	50	174	181	15 - 19
20 - 24	19,354	14,563	4,702	4,028	29	43	243	358	89	20 - 24
25 - 29	16,878	8,211	8,596	7,584	61	92	432	428	70	25 - 29
30 - 34	18,624	6,210	12,324	10,725	284	181	677	456	90	30 - 34
35 - 39	19,005	4,724	14,213	12,637	198	253	732	392	68	35 - 39
40 - 44	21,689	3,560	18,016	16,076	389	345	843	362	114	40 - 44
45 - 49	21,993	2,713	19,150	17,310	515	355	729	241	130	45 - 49
50 - 54	19,237	1,712	17,436	15,786	649	226	605	170	88	50 - 54
55 - 59	15,481	1,240	14,141	12,753	720	138	422	108	101	55 - 59
60 - 64	11,740	754	10,905	9,466	959	102	297	82	81	60 - 64
65 - 69	8,639	550	8,017	6,781	925	51	225	35	72	65 - 69
70 - 74	7,659	492	7,110	5,535	1,367	25	135	47	57	70 - 74
75 - 79	5,417	304	5,063	3,654	1,250	21	108	29	50	75 - 79
80 - 84	2,955	174	2,754	1,741	958	8	35	13	26	80 - 84
85 ขึ้นไป	1,658	147	1,490	768	687	8	19	7	21	85 and over

ตารางที่ 10 ประชากรอายุ 13 ปีขึ้นไป จำแนกตามสถานภาพสมรส กลุ่มอายุ เพศ และเขตการปกครอง (ต่อ)

Table 10 Population 13 years of age and over by marital status, age group, sex and area (Contd.)

กลุ่มอายุ เพศ และเขตการปกครอง	รวม Total	สถานภาพสมรส Marital status							ไม่ทราบ สถานภาพสมรส Unknown marital status	Age group, sex and area
		โสด Single	เคยสมรส Ever-married					ไม่ทราบ Unknown		
			รวม Total	สมรส Currently married	หม้าย Widowed	หย่า Divorced	แยกกันอยู่ Separated			
หญิง	224,907	51,889	172,549	131,208	26,792	3,387	8,578	2,585	468	Female
13 - 14	8,837	8,563	115	105	1	1	3	4	159	13 - 14
15 - 19	18,129	15,010	3,051	2,566	41	34	229	180	68	15 - 19
20 - 24	14,702	6,946	7,737	6,511	111	108	635	372	19	20 - 24
25 - 29	15,837	4,913	10,893	9,338	147	204	803	400	32	25 - 29
30 - 34	18,138	3,478	14,633	12,751	293	291	968	330	27	30 - 34
35 - 39	19,712	2,514	17,169	14,837	554	412	1,076	289	30	35 - 39
40 - 44	23,012	2,269	20,729	17,715	995	525	1,224	269	15	40 - 44
45 - 49	23,620	2,115	21,487	17,902	1,625	580	1,174	207	19	45 - 49
50 - 54	20,470	1,772	18,680	14,982	2,199	467	895	137	18	50 - 54
55 - 59	17,001	1,476	15,507	11,741	2,752	295	581	137	18	55 - 59
60 - 64	13,043	1,035	11,994	8,361	2,991	197	362	83	13	60 - 64
65 - 69	10,138	644	9,483	5,754	3,271	124	274	60	11	65 - 69
70 - 74	9,064	509	8,543	4,504	3,734	80	182	43	12	70 - 74
75 - 79	6,668	329	6,325	2,626	3,544	29	94	33	14	75 - 79
80 - 84	3,977	193	3,774	1,075	2,596	23	56	24	9	80 - 84
85 ขึ้นไป	2,558	123	2,431	441	1,937	16	21	16	4	85 and over

ตารางที่ 11 หญิงเคยสมรสอายุ 13 ปีขึ้นไป จำแนกตามจำนวนบุตรเกิดรอด จำนวนบุตรเกิดรอดโดยเฉลี่ย กลุ่มอายุของหญิง และเขตการปกครอง

Table 11 Ever-married women 13 years of age and over by number of children ever born, average number of children ever born, age group of women and area

หญิงเคยสมรส จำนวนบุตรเกิดรอด จำนวนบุตรเกิดรอดโดยเฉลี่ย ต่อหญิง 1,000 คน และเขตการปกครอง	รวม Total	กลุ่มอายุของหญิง Age group of women														No. of ever-married women, No. of children ever born, Average no. of children ever born per 1,000 women and area
		13 - 14	15 - 19	20 - 24	25 - 29	30 - 34	35 - 39	40 - 44	45 - 49	50 - 54	55 - 59	60-64	65 - 69	70 ขึ้นไป and over		
ยอดรวม																Total
หญิงอายุ 13 ปีขึ้นไป	326,441	12,009	26,507	22,434	23,899	26,833	29,158	33,539	34,524	30,138	24,323	18,531	13,999	30,545	Women aged 13 years and over	
หญิงเคยสมรสอายุ 13 ปีขึ้นไป	243,987	150	3,981	10,590	15,414	20,739	24,781	29,732	31,011	27,213	21,941	16,885	12,948	28,602	Ever-married women aged 13 years and over	
จำนวนบุตร 0	34,754	135	2,037	3,752	4,542	4,288	3,521	3,538	3,325	2,847	2,069	1,447	1,042	2,214	No. of children 0	
1	63,237	15	1,739	5,235	6,834	7,668	7,770	8,110	7,874	5,776	4,052	2,710	1,798	3,655	1	
2	81,170	-	190	1,465	3,398	7,090	10,391	13,386	13,945	11,504	8,056	4,836	2,695	4,212	2	
3	35,066	-	15	122	546	1,447	2,564	3,819	4,523	5,190	4,961	4,188	2,880	4,812	3	
4	13,752	-	-	11	82	205	461	672	1,001	1,395	1,826	2,111	2,035	3,952	4	
5	6,851	-	-	5	12	35	64	156	248	334	641	906	1,223	3,226	5	
6	3,843	-	-	-	-	6	11	33	53	110	216	405	651	2,358	6	
7	2,406	-	-	-	-	-	-	14	30	35	72	178	344	1,733	7	
8	1,354	-	-	-	-	-	-	5	6	11	25	67	148	1,092	8	
9	815	-	-	-	-	-	-	-	5	7	17	19	79	688	9	
10	398	-	-	-	-	-	-	-	-	-	3	14	29	353	10	
11	163	-	-	-	-	-	-	-	-	3	3	1	11	145	11	
12	125	-	-	-	-	-	-	-	-	-	1	1	8	114	12	
13	42	-	-	-	-	-	-	-	-	-	-	-	3	39	13	
14	8	-	-	-	-	-	-	-	-	-	-	-	1	7	14	
15 ขึ้นไป	3	-	-	-	-	-	-	-	-	-	-	-	-	3	15 and over	
ไม่ทราบ	-	-	-	-	-	-	-	-	-	-	-	-	-	-	Unknown	
จำนวนบุตรเกิดรอด	486,081	15	2,165	8,601	15,655	27,220	38,472	50,145	55,206	52,693	47,778	42,479	38,861	106,790	No. of children ever born	
จำนวนบุตรเกิดรอดโดยเฉลี่ยต่อหญิง 1,000 คน <sup>1/</sup>																Average no. of children ever born per 1,000 women <sup>1/</sup>
หญิงอายุ 13 ปีขึ้นไป	1,489	1	82	383	655	1,014	1,319	1,495	1,599	1,748	1,964	2,292	2,776	3,496	Women aged 13 years and over	
หญิงเคยสมรสอายุ 13 ปีขึ้นไป	1,992	101	544	812	1,016	1,313	1,552	1,687	1,780	1,936	2,178	2,516	3,001	3,734	Ever-married women aged 13 years and over	
มารดา	2,323	1,000	1,113	1,258	1,440	1,655	1,810	1,914	1,994	2,163	2,404	2,751	3,264	4,047	Mothers	



ตารางที่ 11 หญิงเคยสมรสอายุ 13 ปีขึ้นไป จำแนกตามจำนวนบุตรเกิดรอด จำนวนบุตรเกิดรอดโดยเฉลี่ย กลุ่มอายุของหญิง และเขตการปกครอง (ต่อ)

Table 11 Ever-married women 13 years of age and over by number of children ever born, average number of children ever born, age group of women and area (Contd.)

หญิงเคยสมรส จำนวนบุตรเกิดรอด จำนวนบุตรเกิดรอดโดยเฉลี่ย ต่อหญิง 1,000 คน และเขตการปกครอง	รวม Total	กลุ่มอายุของหญิง Age group of women														No. of ever-married women, No. of children ever born, Average no. of children ever born per 1,000 women and area
		13 - 14	15 - 19	20 - 24	25 - 29	30 - 34	35 - 39	40 - 44	45 - 49	50 - 54	55 - 59	60-64	65 - 69	70 ขึ้นไป and over		
ในเขตเทศบาล																Municipal area
หญิงอายุ 13 ปีขึ้นไป	101,534	3,172	8,378	7,732	8,062	8,695	9,446	10,527	10,903	9,669	7,322	5,488	3,862	8,278	Women aged 13 years and over	
หญิงเคยสมรสอายุ 13 ปีขึ้นไป	71,438	35	930	2,853	4,521	6,106	7,612	9,004	9,525	8,533	6,434	4,891	3,465	7,528	Ever-married women aged 13 years and over	
จำนวนบุตร 0	11,781	32	477	1,158	1,557	1,456	1,338	1,315	1,258	1,055	686	477	327	646	No. of children 0	
1	19,825	3	396	1,240	1,906	2,404	2,584	2,689	2,712	2,018	1,388	905	536	1,044	1	
2	23,721	-	53	415	871	1,843	2,893	3,833	4,105	3,716	2,480	1,445	847	1,221	2	
3	9,417	-	4	32	165	351	670	948	1,163	1,363	1,341	1,248	793	1,338	3	
4	3,370	-	-	4	19	51	108	170	227	294	392	527	495	1,082	4	
5	1,474	-	-	4	4	1	12	36	44	53	108	172	235	806	5	
6	788	-	-	-	-	-	7	6	4	27	21	59	137	526	6	
7	508	-	-	-	-	-	-	7	9	6	14	37	55	380	7	
8	273	-	-	-	-	-	-	-	1	1	1	19	19	231	8	
9	143	-	-	-	-	-	-	-	-	-	3	1	13	125	9	
10	73	-	-	-	-	-	-	-	-	-	-	-	4	69	10	
11	30	-	-	-	-	-	-	-	-	-	-	-	1	29	11	
12	20	-	-	-	-	-	-	-	-	-	-	-	1	19	12	
13	13	-	-	-	-	-	-	-	-	-	-	-	1	12	13	
14	1	-	-	-	-	-	-	-	-	-	-	-	-	1	14	
15 ขึ้นไป	-	-	-	-	-	-	-	-	-	-	-	-	-	-	15 and over	
ไม่ทราบ	-	-	-	-	-	-	-	-	-	-	-	-	-	-	Unknown	
จำนวนบุตรเกิดรอด	129,618	3	515	2,202	4,236	7,353	10,916	14,144	15,641	15,191	12,743	11,291	9,329	26,054	No. of children ever born	
จำนวนบุตรเกิดรอดโดยเฉลี่ยต่อหญิง 1,000 คน <sup>1/</sup>																Average no. of children ever born per 1,000 women <sup>1/</sup>
หญิงอายุ 13 ปีขึ้นไป	1,277	1	62	285	525	846	1,156	1,344	1,434	1,571	1,740	2,057	2,416	3,147	Women aged 13 years and over	
หญิงเคยสมรสอายุ 13 ปีขึ้นไป	1,814	82	554	772	937	1,204	1,434	1,571	1,642	1,780	1,980	2,308	2,692	3,461	Ever-married women aged 13 years and over	
มารดา	2,173	1,000	1,136	1,299	1,429	1,581	1,740	1,840	1,892	2,032	2,217	2,558	2,973	3,786	Mothers	

ตารางที่ 11 หญิงเคยสมรสอายุ 13 ปีขึ้นไป จำแนกตามจำนวนบุตรเกิดรอด จำนวนบุตรเกิดรอดโดยเฉลี่ย กลุ่มอายุของหญิง และเขตการปกครอง (ต่อ)  
 Table 11 Ever-married women 13 years of age and over by number of children ever born, average number of children ever born, age group of women and area (Contd.)

หญิงเคยสมรส จำนวนบุตรเกิดรอด จำนวนบุตรเกิดรอดโดยเฉลี่ย ต่อหญิง 1,000 คน และเขตการปกครอง	รวม Total	กลุ่มอายุของหญิง Age group of women														No. of ever-married women, No. of children ever born, Average no. of children ever born per 1,000 women and area
		13 - 14	15 - 19	20 - 24	25 - 29	30 - 34	35 - 39	40 - 44	45 - 49	50 - 54	55 - 59	60-64	65 - 69	70 ขึ้นไป and over		
<b>นอกเขตเทศบาล Non-municipal area</b>																
หญิงอายุ 13 ปีขึ้นไป	224,907	8,837	18,129	14,702	15,837	18,138	19,712	23,012	23,620	20,470	17,001	13,043	10,138	22,267	Women aged 13 years and over	
หญิงเคยสมรสอายุ 13 ปีขึ้นไป	172,549	115	3,051	7,737	10,893	14,633	17,169	20,729	21,487	18,680	15,507	11,994	9,483	21,074	Ever-married women aged 13 years and over	
จำนวนบุตร 0	22,973	103	1,560	2,593	2,985	2,832	2,183	2,223	2,067	1,792	1,383	970	714	1,568	No. of children 0	
1	43,412	12	1,343	3,995	4,929	5,264	5,186	5,421	5,162	3,758	2,664	1,805	1,262	2,611	1	
2	57,449	-	137	1,050	2,527	5,247	7,498	9,552	9,841	7,789	5,576	3,392	1,849	2,992	2	
3	25,650	-	11	90	381	1,096	1,893	2,870	3,359	3,827	3,619	2,940	2,087	3,475	3	
4	10,382	-	-	7	63	154	352	503	774	1,102	1,434	1,584	1,540	2,869	4	
5	5,377	-	-	1	8	34	52	120	204	282	534	734	988	2,420	5	
6	3,055	-	-	-	-	6	4	27	49	83	195	346	514	1,832	6	
7	1,899	-	-	-	-	-	-	7	22	29	58	141	289	1,353	7	
8	1,081	-	-	-	-	-	-	5	4	10	23	48	130	860	8	
9	672	-	-	-	-	-	-	-	5	7	14	18	66	563	9	
10	325	-	-	-	-	-	-	-	-	-	3	14	25	284	10	
11	132	-	-	-	-	-	-	-	-	3	3	1	10	116	11	
12	105	-	-	-	-	-	-	-	-	-	1	1	7	95	12	
13	29	-	-	-	-	-	-	-	-	-	-	-	1	27	13	
14	7	-	-	-	-	-	-	-	-	-	-	-	1	5	14	
15 ขึ้นไป	3	-	-	-	-	-	-	-	-	-	-	-	-	3	15 and over	
ไม่ทราบ	-	-	-	-	-	-	-	-	-	-	-	-	-	-	Unknown	
จำนวนบุตรเกิดรอด	356,463	12	1,650	6,399	11,419	19,867	27,556	36,001	39,565	37,502	35,035	31,189	29,532	80,736	No. of children ever born	
จำนวนบุตรเกิดรอดโดยเฉลี่ยต่อหญิง 1,000 คน <sup>1/</sup>															Average no. of children ever born per 1,000 women <sup>1/</sup>	
หญิงอายุ 13 ปีขึ้นไป	1,585	1	91	435	721	1,095	1,398	1,564	1,675	1,832	2,061	2,391	2,913	3,626	Women aged 13 years and over	
หญิงเคยสมรสอายุ 13 ปีขึ้นไป	2,066	107	541	827	1,048	1,358	1,605	1,737	1,841	2,008	2,259	2,600	3,114	3,831	Ever-married women aged 13 years and over	
มารดา	2,383	1,000	1,107	1,244	1,444	1,684	1,839	1,945	2,037	2,221	2,481	2,829	3,368	4,139	Mothers	

1/ ไม่รวมหญิงที่ไม่ทราบจำนวนบุตรเกิดรอด

1/ Excluding women with unknown number of children ever born

ตารางที่ 12 หญิงเคยสมรสอายุ 13 ปีขึ้นไป จำแนกตามจำนวนบุตรที่มีชีวิตอยู่ จำนวนบุตรที่มีชีวิตอยู่โดยเฉลี่ย กลุ่มอายุของหญิง และเขตการปกครอง  
 Table 12 Ever-married women 13 years of age and over by number of children still living, average number of children still living, age group of women and area

หญิงเคยสมรส จำนวนบุตรที่มีชีวิตอยู่ จำนวนบุตรที่มีชีวิตอยู่โดยเฉลี่ย ต่อหญิง 1,000 คน และเขตการปกครอง	รวม Total	กลุ่มอายุของหญิง Age group of women														No. of ever-married women, No. of children still living, Average no. of children still living per 1,000 women and area
		13 - 14	15 - 19	20 - 24	25 - 29	30 - 34	35 - 39	40 - 44	45 - 49	50 - 54	55 - 59	60-64	65 - 69	70 ขึ้นไป and over		
ยอดรวม																Total
หญิงอายุ 13 ปีขึ้นไป	326,441	12,009	26,507	22,434	23,899	26,833	29,158	33,539	34,524	30,138	24,323	18,531	13,999	30,545	Women aged 13 years and over	
หญิงเคยสมรสอายุ 13 ปีขึ้นไป	243,987	150	3,981	10,590	15,414	20,739	24,781	29,732	31,011	27,213	21,941	16,885	12,948	28,602	Ever-married women aged 13 years and over	
จำนวนบุตร 0	34,804	135	2,046	3,755	4,556	4,295	3,536	3,538	3,325	2,847	2,069	1,447	1,042	2,215	No. of children 0	
1	65,696	15	1,731	5,256	6,861	7,723	7,846	8,265	8,176	6,166	4,507	3,043	2,002	4,105	1	
2	82,263	-	190	1,455	3,392	7,085	10,408	13,368	13,915	11,517	8,122	5,048	2,964	4,798	2	
3	34,854	-	14	114	527	1,418	2,505	3,761	4,412	5,004	4,822	4,107	2,954	5,216	3	
4	13,142	-	-	5	67	183	420	621	900	1,255	1,648	1,952	1,972	4,118	4	
5	6,459	-	-	5	11	31	56	138	206	299	533	818	1,088	3,275	5	
6	3,360	-	-	-	-	4	10	29	48	83	162	312	524	2,188	6	
7	1,800	-	-	-	-	-	-	11	23	25	49	100	241	1,350	7	
8	906	-	-	-	-	-	-	1	3	12	19	40	97	733	8	
9	449	-	-	-	-	-	-	-	4	1	8	12	43	380	9	
10	171	-	-	-	-	-	-	-	-	-	1	4	15	150	10	
11	63	-	-	-	-	-	-	-	-	3	1	1	3	54	11	
12	18	-	-	-	-	-	-	-	-	-	-	-	1	17	12	
13	3	-	-	-	-	-	-	-	-	-	-	-	-	3	13	
14	-	-	-	-	-	-	-	-	-	-	-	-	-	-	14	
15 ขึ้นไป	-	-	-	-	-	-	-	-	-	-	-	-	-	-	15 and over	
ไม่ทราบ	-	-	-	-	-	-	-	-	-	-	-	-	-	-	Unknown	
จำนวนบุตรที่มีชีวิตอยู่	466,342	15	2,152	8,555	15,547	27,059	38,195	49,720	54,381	51,544	46,041	40,421	36,320	96,391	No. of children still living	
จำนวนบุตรที่มีชีวิตอยู่โดยเฉลี่ยต่อหญิง 1,000 คน <sup>1/</sup>																Average no. of children still living per 1,000 women <sup>1/</sup>
หญิงอายุ 13 ปีขึ้นไป	1,429	1	81	381	651	1,008	1,310	1,482	1,575	1,710	1,893	2,181	2,594	3,156	Women aged 13 years and over	
หญิงเคยสมรสอายุ 13 ปีขึ้นไป	1,911	101	541	808	1,009	1,305	1,541	1,672	1,754	1,894	2,098	2,394	2,805	3,370	Ever-married women aged 13 years and over	
มารดา	2,229	1,000	1,113	1,252	1,432	1,646	1,798	1,898	1,964	2,115	2,317	2,618	3,051	3,653	Mothers	

ตารางที่ 12 หญิงเคยสมรสอายุ 13 ปีขึ้นไป จำแนกตามจำนวนบุตรที่มีชีวิตอยู่ จำนวนบุตรที่มีชีวิตอยู่โดยเฉลี่ย กลุ่มอายุของหญิง และเขตการปกครอง (ต่อ)  
 Table 12 Ever-married women 13 years of age and over by number of children still living, average number of children still living, age group of women and area (Contd.)

หญิงเคยสมรส จำนวนบุตรที่มีชีวิตอยู่ จำนวนบุตรที่มีชีวิตอยู่โดยเฉลี่ย ต่อหญิง 1,000 คน และเขตการปกครอง	รวม Total	กลุ่มอายุของหญิง Age group of women														No. of ever-married women, No. of children still living, Average no. of children still living per 1,000 women and area
		13 - 14	15 - 19	20 - 24	25 - 29	30 - 34	35 - 39	40 - 44	45 - 49	50 - 54	55 - 59	60-64	65 - 69	70 ขึ้นไป and over		
ในเขตเทศบาล		Municipal area														
หญิงอายุ 13 ปีขึ้นไป	101,534	3,172	8,378	7,732	8,062	8,695	9,446	10,527	10,903	9,669	7,322	5,488	3,862	8,278	Women aged 13 years and over	
หญิงเคยสมรสอายุ 13 ปีขึ้นไป	71,438	35	930	2,853	4,521	6,106	7,612	9,004	9,525	8,533	6,434	4,891	3,465	7,528	Ever-married women aged 13 years and over	
จำนวนบุตร 0	11,803	32	481	1,160	1,563	1,459	1,344	1,315	1,258	1,055	686	477	327	647	No. of children 0	
1	20,524	3	392	1,244	1,913	2,419	2,602	2,733	2,803	2,115	1,535	999	595	1,171	1	
2	23,873	-	53	414	876	1,841	2,889	3,829	4,067	3,710	2,453	1,497	894	1,351	2	
3	9,342	-	4	32	156	342	660	927	1,142	1,314	1,294	1,212	807	1,453	3	
4	3,128	-	-	-	10	45	98	158	203	271	343	474	464	1,062	4	
5	1,395	-	-	4	4	1	13	33	39	44	89	150	210	808	5	
6	705	-	-	-	-	-	6	4	9	20	21	42	115	488	6	
7	368	-	-	-	-	-	-	4	4	3	11	30	32	283	7	
8	192	-	-	-	-	-	-	-	-	1	1	9	12	169	8	
9	61	-	-	-	-	-	-	-	-	-	1	1	4	54	9	
10	26	-	-	-	-	-	-	-	-	-	-	-	3	23	10	
11	17	-	-	-	-	-	-	-	-	-	-	-	1	16	11	
12	1	-	-	-	-	-	-	-	-	-	-	-	-	1	12	
13	1	-	-	-	-	-	-	-	-	-	-	-	-	1	13	
14	-	-	-	-	-	-	-	-	-	-	-	-	-	-	14	
15 ขึ้นไป	-	-	-	-	-	-	-	-	-	-	-	-	-	-	15 and over	
ไม่ทราบ	-	-	-	-	-	-	-	-	-	-	-	-	-	-	Unknown	
จำนวนบุตรที่มีชีวิตอยู่	125,164	3	511	2,186	4,191	7,312	10,853	14,026	15,449	14,931	12,370	10,820	8,802	23,709	No. of children still living	
จำนวนบุตรที่มีชีวิตอยู่โดยเฉลี่ยต่อหญิง 1,000 คน <sup>1/</sup>															Average no. of children still living per 1,000 women <sup>1/</sup>	
หญิงอายุ 13 ปีขึ้นไป	1,233	1	61	283	520	841	1,149	1,332	1,417	1,544	1,689	1,971	2,279	2,864	Women aged 13 years and over	
หญิงเคยสมรสอายุ 13 ปีขึ้นไป	1,752	82	549	766	927	1,198	1,426	1,558	1,622	1,750	1,923	2,212	2,540	3,149	Ever-married women aged 13 years and over	
มารดา	2,099	1,000	1,138	1,291	1,417	1,573	1,731	1,824	1,869	1,997	2,152	2,451	2,805	3,446	Mothers	

ตารางที่ 12 หญิงเคยสมรสอายุ 13 ปีขึ้นไป จำแนกตามจำนวนบุตรที่มีชีวิตอยู่ จำนวนบุตรที่มีชีวิตอยู่โดยเฉลี่ย กลุ่มอายุของหญิง และเขตการปกครอง (ต่อ)  
 Table 12 Ever-married women 13 years of age and over by number of children still living, average number of children still living, age group of women and area (Contd.)

หญิงเคยสมรส จำนวนบุตรที่มีชีวิตอยู่ จำนวนบุตรที่มีชีวิตอยู่โดยเฉลี่ย ต่อหญิง 1,000 คน และเขตการปกครอง	รวม Total	กลุ่มอายุของหญิง Age group of women														No. of ever-married women, No. of children still living, Average no. of children still living per 1,000 women and area
		13 - 14	15 - 19	20 - 24	25 - 29	30 - 34	35 - 39	40 - 44	45 - 49	50 - 54	55 - 59	60-64	65 - 69	70 ขึ้นไป and over		
<b>นอกเขตเทศบาล</b>																<b>Non-municipal area</b>
หญิงอายุ 13 ปีขึ้นไป	224,907	8,837	18,129	14,702	15,837	18,138	19,712	23,012	23,620	20,470	17,001	13,043	10,138	22,267	Women aged 13 years and over	
หญิงเคยสมรสอายุ 13 ปีขึ้นไป	172,549	115	3,051	7,737	10,893	14,633	17,169	20,729	21,487	18,680	15,507	11,994	9,483	21,074	Ever-married women aged 13 years and over	
จำนวนบุตร 0	23,002	103	1,565	2,595	2,993	2,836	2,193	2,223	2,067	1,792	1,383	970	714	1,568	No. of children 0	
1	45,172	12	1,339	4,012	4,949	5,305	5,243	5,532	5,372	4,051	2,972	2,044	1,407	2,934	1	
2	58,390	-	137	1,041	2,517	5,244	7,519	9,539	9,848	7,807	5,669	3,551	2,070	3,447	2	
3	25,512	-	10	82	371	1,076	1,845	2,835	3,270	3,690	3,528	2,894	2,147	3,763	3	
4	10,014	-	-	5	56	138	322	463	697	984	1,305	1,478	1,509	3,055	4	
5	5,064	-	-	1	7	30	43	105	167	254	444	669	878	2,466	5	
6	2,655	-	-	-	-	4	4	25	40	63	140	270	409	1,700	6	
7	1,432	-	-	-	-	-	-	7	19	22	37	70	210	1,067	7	
8	713	-	-	-	-	-	-	1	3	11	18	32	85	564	8	
9	388	-	-	-	-	-	-	-	4	1	7	11	39	326	9	
10	145	-	-	-	-	-	-	-	-	-	1	4	12	127	10	
11	45	-	-	-	-	-	-	-	-	3	1	1	1	38	11	
12	16	-	-	-	-	-	-	-	-	-	-	-	1	15	12	
13	1	-	-	-	-	-	-	-	-	-	-	-	-	1	13	
14	-	-	-	-	-	-	-	-	-	-	-	-	-	-	14	
15 ขึ้นไป	-	-	-	-	-	-	-	-	-	-	-	-	-	-	15 and over	
ไม่ทราบ	-	-	-	-	-	-	-	-	-	-	-	-	-	-	Unknown	
จำนวนบุตรที่มีชีวิตอยู่	341,178	12	1,641	6,369	11,355	19,747	27,342	35,694	38,932	36,612	33,671	29,601	27,518	72,683	No. of children still living	
จำนวนบุตรที่มีชีวิตอยู่โดยเฉลี่ยต่อหญิง 1,000 คน <sup>1/</sup>															Average no. of children still living per 1,000 women <sup>1/</sup>	
หญิงอายุ 13 ปีขึ้นไป	1,517	1	91	433	717	1,089	1,387	1,551	1,648	1,789	1,981	2,269	2,714	3,264	Women aged 13 years and over	
หญิงเคยสมรสอายุ 13 ปีขึ้นไป	1,977	107	538	823	1,042	1,350	1,593	1,722	1,812	1,960	2,171	2,468	2,902	3,449	Ever-married women aged 13 years and over	
มารดา	2,281	1,000	1,105	1,239	1,437	1,674	1,826	1,929	2,005	2,168	2,384	2,685	3,138	3,726	Mothers	

1/ ไม่รวมหญิงที่ไม่ทราบจำนวนบุตรที่มีชีวิตอยู่

1/ Excluding women with unknown number of living children

ตารางที่ 13 ประชากร จำแนกตามลักษณะความพิการ เพศ และเขตการปกครอง

Table 13 Population by type of disability, sex and area

ลักษณะความพิการ	ประชากร Population			ในเขตเทศบาล Municipal area			นอกเขตเทศบาล Non-municipal area			Type of disability
	รวม	ชาย	หญิง	รวม	ชาย	หญิง	รวม	ชาย	หญิง	
	Total	Male	Female	Total	Male	Female	Total	Male	Female	
ยอดรวม	769,925	385,705	384,219	235,827	118,996	116,831	534,097	266,709	267,388	Total
ไม่มีความพิการ	763,706	382,384	381,322	231,980	116,963	115,018	531,725	265,421	266,304	No disability
มีความพิการ	1,523	834	688	348	195	153	1,175	640	535	Disability Persons
ตาบอดทั้ง 2 ข้าง	25	13	12	4	1	3	21	11	10	Two-eyed blindness
พูดไม่ได้/เป็นใบ้/พูดไม่รู้เรื่อง	239	114	125	56	25	31	183	90	93	Dumb
แขน/ขาขาด ตั้งแต่ข้อมือ/ข้อเท้าขึ้นมา อย่างน้อย 1 ข้าง/อัมพาต	845	467	377	195	114	82	649	354	296	Amputation, part of arm/leg
มีอาการทางจิต/ไว้วาย/ทำร้ายผู้อื่น/ไม่พูดจา	10	1	8	4	1	3	5	-	5	Psychosis
ออทิสติก	199	134	65	33	22	12	165	112	54	Autistic
พัฒนาการทางสมองช้า/ปัญญาอ่อน	205	105	100	55	31	23	151	74	77	Mental condition
พิการมากกว่า 1 ลักษณะ	-	-	-	-	-	-	-	-	-	Disability with more than 1 type
ไม่ทราบ	4,696	2,487	2,209	3,499	1,839	1,660	1,197	648	549	Unknown

ตารางที่ 14 ประชากรอายุ 15 ปีขึ้นไปทำงานในรอบปี จำแนกตามหมวดอาชีพ กลุ่มอายุ เพศ และเขตการปกครอง

Table 14 Usually economically active population 15 years of age and over by occupation, age group, sex and area

หมวดอาชีพ เพศ และเขตการปกครอง	รวม Total	กลุ่มอายุ Age group													Major occupation group, sex and area
		15 - 19	20 - 24	25 - 29	30 - 34	35 - 39	40 - 44	45 - 49	50 - 54	55 - 59	60 - 64	65 - 69	70 ขึ้นไป and over		
ยอดรวม	624,139	54,870	61,033	49,720	53,638	56,296	63,954	65,894	58,168	45,884	34,903	25,717	54,062	Total	
ไม่ทำงาน	151,716	41,458	12,540	5,774	4,510	4,130	5,004	5,830	6,653	7,095	8,840	8,928	40,954	Not work	
ทำงาน	439,437	11,920	43,421	41,207	46,754	49,921	56,812	57,690	48,524	35,393	21,535	13,157	13,104	Work	
ผู้จัดการ ข้าราชการระดับอาวุโส และผู้บัญญัติกฎหมาย	6,433	28	145	381	619	836	1,043	1,192	931	713	305	137	103	Managers	
ผู้ประกอบการวิชาชีพด้านต่าง ๆ	15,808	62	930	2,092	2,288	1,830	1,697	2,334	2,868	1,413	199	53	43	Professionals	
เจ้าหน้าที่เทคนิค และผู้ประกอบการวิชาชีพ ที่เกี่ยวข้องกับด้านต่าง ๆ	5,891	37	470	901	963	920	819	728	554	292	91	85	32	Technicians and associate professionals	
เสมียน	10,959	89	1,108	2,300	1,945	1,429	1,280	1,395	926	380	69	23	17	Clerical support workers	
พนักงานบริการ และผู้จำหน่ายสินค้า	64,964	1,403	3,689	5,605	6,505	7,557	9,390	9,426	7,630	5,931	3,688	2,187	1,954	Service and sales workers	
ผู้ปฏิบัติงานที่มีฝีมือด้านการเกษตร ป่าไม้ และการประมง	142,023	2,706	5,254	7,144	10,392	14,164	19,003	20,616	18,456	16,199	11,954	7,681	8,454	Skilled agricultural, forestry and fishery workers	
ช่างฝีมือ และผู้ปฏิบัติงานที่เกี่ยวข้อง	51,859	2,716	5,623	7,868	8,126	6,910	6,726	5,645	3,941	2,331	952	578	444	Craft and related trades workers	
ผู้ควบคุมเครื่องจักรโรงงานและเครื่องจักร และผู้ปฏิบัติงานด้านการประกอบ	34,491	1,166	4,268	6,172	6,122	5,771	4,593	2,856	1,814	1,003	408	233	85	Plant and machine operators and assemblers	
ผู้ประกอบการอาชีพงานพื้นฐาน	73,387	3,220	5,451	6,726	8,146	9,002	10,374	10,084	7,884	5,721	3,384	1,873	1,523	Elementary occupations	
ทหาร	29,935	380	16,074	1,717	1,358	1,231	1,554	3,073	3,197	1,137	148	36	31	Armed forces occupations	
ทำงานแต่ไม่ทราบอาชีพ	3,686	114	410	300	291	271	333	341	324	273	339	271	420	Work but unknown occupation	
ไม่ทราบ	32,986	1,491	5,072	2,740	2,374	2,245	2,139	2,374	2,990	3,396	4,528	3,632	4	Unknown	

ตารางที่ 14 ประชากรอายุ 15 ปีขึ้นไปทำงานในรอบปี จำแนกตามหมวดอาชีพ กลุ่มอายุ เพศ และเขตการปกครอง (ต่อ)

Table 14 Usually economically active population 15 years of age and over by occupation, age group, sex and area (Contd.)

หมวดอาชีพ เพศ และเขตการปกครอง	รวม Total	กลุ่มอายุ Age group													Major occupation group, sex and area
		15 - 19	20 - 24	25 - 29	30 - 34	35 - 39	40 - 44	45 - 49	50 - 54	55 - 59	60 - 64	65 - 69	70 ขึ้นไป and over		
ชาย	309,708	28,363	38,599	25,821	26,805	27,138	30,415	31,370	28,029	21,561	16,372	11,717	23,517	Male	
ไม่ทำงาน	62,884	20,379	6,055	2,668	1,877	1,529	1,632	1,533	1,919	2,287	3,505	3,510	15,992	Not work	
ทำงาน	233,452	7,221	30,135	21,912	23,888	24,675	27,991	29,002	25,096	18,109	11,121	6,778	7,524	Work	
ผู้จัดการ ข้าราชการระดับอาวุโส และผู้บัญญัติกฎหมาย	4,327	25	76	205	330	523	678	841	675	541	245	100	89	Managers	
ผู้ประกอบการวิชาชีพด้านต่าง ๆ	5,228	22	251	663	681	589	582	719	1,019	566	79	25	31	Professionals	
เจ้าหน้าที่เทคนิค และผู้ประกอบการวิชาชีพ ที่เกี่ยวข้องกับด้านต่าง ๆ	2,871	18	166	396	437	478	410	377	326	178	44	22	19	Technicians and associate professionals	
เสมียน	3,770	36	299	629	520	496	478	587	437	220	46	10	11	Clerical support workers	
พนักงานบริการ และผู้จำหน่ายสินค้า	25,258	629	1,519	2,322	2,653	2,948	3,620	3,402	2,912	2,202	1,424	756	872	Service and sales workers	
ผู้ปฏิบัติงานที่มีฝีมือด้านการเกษตร ป่าไม้ และการประมง	75,445	1,839	3,201	4,179	5,670	7,271	9,555	10,370	9,311	8,249	6,394	4,263	5,143	Skilled agricultural, forestry and fishery workers	
ช่างฝีมือ และผู้ปฏิบัติงานที่เกี่ยวข้อง	29,408	1,602	3,315	4,753	4,898	3,826	3,570	2,883	2,077	1,328	566	327	261	Craft and related trades workers	
ผู้ควบคุมเครื่องจักรโรงงานและเครื่องจักร และผู้ปฏิบัติงานด้านการประกอบ	16,882	506	1,767	2,966	2,696	2,514	2,159	1,758	1,238	778	303	132	65	Plant and machine operators and assemblers	
ผู้ประกอบการอาชีพงานพื้นฐาน	39,181	2,110	3,308	3,994	4,555	4,743	5,306	4,923	3,840	2,834	1,735	993	840	Elementary occupations	
ทหาร	29,474	374	16,038	1,653	1,307	1,176	1,495	2,998	3,139	1,094	138	36	26	Armed forces occupations	
ทำงานแต่ไม่ทราบอาชีพ	1,608	58	195	152	140	112	137	144	122	120	148	114	166	Work but unknown occupation	
ไม่ทราบ	13,372	763	2,410	1,240	1,041	934	792	836	1,015	1,165	1,746	1,429	1	Unknown	



ตารางที่ 14 ประชากรอายุ 15 ปีขึ้นไปทำงานในรอบปี จำแนกตามหมวดอาชีพ กลุ่มอายุ เพศ และเขตการปกครอง (ต่อ)

Table 14 Usually economically active population 15 years of age and over by occupation, age group, sex and area (Contd.)

หมวดอาชีพ เพศ และเขตการปกครอง	รวม Total	กลุ่มอายุ Age group													Major occupation group, sex and area
		15 - 19	20 - 24	25 - 29	30 - 34	35 - 39	40 - 44	45 - 49	50 - 54	55 - 59	60 - 64	65 - 69	70 ขึ้นไป and over		
หญิง	314,431	26,507	22,434	23,899	26,833	29,158	33,539	34,524	30,138	24,323	18,531	13,999	30,545	Female	
ไม่ทำงาน	88,832	21,079	6,486	3,106	2,633	2,602	3,371	4,297	4,735	4,808	5,335	5,418	24,962	Not work	
ทำงาน	205,985	4,700	13,286	19,294	22,866	25,246	28,821	28,688	23,428	17,284	10,414	6,378	5,580	Work	
ผู้จัดการ ข้าราชการระดับอาวุโส และผู้บัญญัติกฎหมาย	2,107	3	69	176	289	313	365	351	257	173	60	37	14	Managers	
ผู้ประกอบการวิชาชีพด้านต่าง ๆ	10,580	40	679	1,428	1,607	1,240	1,115	1,615	1,849	847	120	28	13	Professionals	
เจ้าหน้าที่เทคนิค และผู้ประกอบการวิชาชีพ ที่เกี่ยวข้องกับด้านต่าง ๆ	3,020	20	304	505	526	441	409	351	227	113	47	63	12	Technicians and associate professionals	
เสมียน	7,189	53	809	1,671	1,424	933	802	808	489	160	23	13	6	Clerical support workers	
พนักงานบริการ และผู้จำหน่ายสินค้า	39,706	774	2,169	3,283	3,852	4,610	5,770	6,024	4,717	3,729	2,264	1,431	1,082	Service and sales workers	
ผู้ปฏิบัติงานที่มีฝีมือด้านการเกษตร ป่าไม้ และการประมง	66,578	867	2,053	2,965	4,722	6,893	9,449	10,246	9,145	7,951	5,560	3,418	3,310	Skilled agricultural, forestry and fishery workers	
ช่างฝีมือ และผู้ปฏิบัติงานที่เกี่ยวข้อง	22,450	1,113	2,308	3,115	3,227	3,084	3,156	2,761	1,864	1,003	386	251	182	Craft and related trades workers	
ผู้ควบคุมเครื่องจักรโรงงานและเครื่องจักร และผู้ปฏิบัติงานด้านการประกอบ	17,609	660	2,501	3,206	3,426	3,257	2,433	1,099	576	225	106	101	19	Plant and machine operators and assemblers	
ผู้ประกอบการอาชีพงานพื้นฐาน	34,207	1,109	2,143	2,733	3,590	4,260	5,067	5,161	4,045	2,887	1,649	880	683	Elementary occupations	
ทหาร	462	6	36	64	52	56	60	75	57	43	10	-	4	Armed forces occupations	
ทำงานแต่ไม่ทราบอาชีพ	2,077	55	215	148	151	159	195	197	202	153	190	157	254	Work but unknown occupation	
ไม่ทราบ	19,615	728	2,662	1,499	1,333	1,311	1,347	1,539	1,976	2,231	2,782	2,203	3	Unknown	

ตารางที่ 14 ประชากรอายุ 15 ปีขึ้นไปทำงานในรอบปี จำแนกตามหมวดอาชีพ กลุ่มอายุ เพศ และเขตการปกครอง (ต่อ)

Table 14 Usually economically active population 15 years of age and over by occupation, age group, sex and area (Contd.)

หมวดอาชีพ เพศ และเขตการปกครอง	รวม Total	กลุ่มอายุ Age group													Major occupation group, sex and area
		15 - 19	20 - 24	25 - 29	30 - 34	35 - 39	40 - 44	45 - 49	50 - 54	55 - 59	60 - 64	65 - 69	70 ขึ้นไป and over		
ในเขตเทศบาล	197,791	16,792	26,977	17,005	16,876	17,579	19,252	20,281	18,461	13,402	10,121	6,940	14,106	Municipal area	
ไม่ทำงาน	57,676	13,582	6,412	2,765	2,026	1,852	2,362	2,826	3,273	3,292	4,200	3,420	11,666	Not work	
ทำงาน	130,783	2,875	19,412	13,366	13,970	14,870	16,412	16,918	14,428	9,108	4,457	2,530	2,438	Work	
ผู้จัดการ ข้าราชการระดับอาวุโส และผู้บัญญัติกฎหมาย	2,041	7	48	132	199	253	312	358	323	233	103	40	32	Managers	
ผู้ประกอบการวิชาชีพด้านต่าง ๆ	7,521	20	375	940	997	903	860	1,212	1,399	683	91	24	18	Professionals	
เจ้าหน้าที่เทคนิค และผู้ประกอบการวิชาชีพ ที่เกี่ยวข้องกับด้านต่าง ๆ	2,862	17	195	462	470	457	373	347	299	156	44	25	15	Technicians and associate professionals	
เสมียน	5,710	32	531	1,109	940	749	695	800	574	229	33	9	9	Clerical support workers	
พนักงานบริการ และผู้จำหน่ายสินค้า	30,636	639	1,765	2,832	3,269	3,684	4,416	4,347	3,664	2,770	1,525	896	829	Service and sales workers	
ผู้ปฏิบัติงานที่มีฝีมือด้านการเกษตร ป่าไม้ และการประมง	14,906	168	442	587	817	1,217	1,998	2,323	2,105	1,881	1,412	907	1,049	Skilled agricultural, forestry and fishery workers	
ช่างฝีมือ และผู้ปฏิบัติงานที่เกี่ยวข้อง	13,969	640	1,310	1,921	1,860	1,998	1,971	1,862	1,262	627	258	148	112	Craft and related trades workers	
ผู้ควบคุมเครื่องจักรโรงงานและเครื่องจักร และผู้ปฏิบัติงานด้านการประกอบ	14,255	344	1,534	2,415	2,451	2,576	2,152	1,279	868	415	149	50	22	Plant and machine operators and assemblers	
ผู้ประกอบการอาชีพงานพื้นฐาน	16,836	637	1,264	1,601	1,931	2,074	2,443	2,362	1,897	1,281	675	374	295	Elementary occupations	
ทหาร	21,364	341	11,865	1,288	975	896	1,121	1,955	1,981	788	111	19	22	Armed forces occupations	
ทำงานแต่ไม่ทราบอาชีพ	682	30	83	79	60	62	71	73	56	43	57	37	34	Work but unknown occupation	
ไม่ทราบ	9,332	335	1,153	873	880	857	479	537	760	1,002	1,463	990	3	Unknown	

ตารางที่ 14 ประชากรอายุ 15 ปีขึ้นไปทำงานในรอบปี จำแนกตามหมวดอาชีพ กลุ่มอายุ เพศ และเขตการปกครอง (ต่อ)

Table 14 Usually economically active population 15 years of age and over by occupation, age group, sex and area (Contd.)

หมวดอาชีพ เพศ และเขตการปกครอง	รวม Total	กลุ่มอายุ Age group													Major occupation group, sex and area
		15 - 19	20 - 24	25 - 29	30 - 34	35 - 39	40 - 44	45 - 49	50 - 54	55 - 59	60 - 64	65 - 69	70 ขึ้นไป and over		
ชาย	99,429	8,414	19,245	8,943	8,181	8,132	8,726	9,377	8,793	6,080	4,632	3,078	5,828	Male	
ไม่ทำงาน	23,137	6,532	3,152	1,287	812	608	575	602	828	1,072	1,749	1,440	4,482	Not work	
ทำงาน	72,468	1,712	15,549	7,215	6,986	7,183	7,995	8,591	7,692	4,661	2,300	1,239	1,345	Work	
ผู้จัดการ ข้าราชการระดับอาวุโส และผู้บัญญัติกฎหมาย	1,340	7	25	76	94	161	194	248	233	164	79	30	29	Managers	
ผู้ประกอบการวิชาชีพด้านต่าง ๆ	2,391	6	111	291	298	270	284	352	462	253	41	10	12	Professionals	
เจ้าหน้าที่เทคนิค และผู้ประกอบการวิชาชีพ ที่เกี่ยวข้องกับด้านต่าง ๆ	1,397	7	76	200	211	233	185	171	174	97	26	7	11	Technicians and associate professionals	
เสมียน	1,954	14	147	340	265	245	258	301	235	124	19	1	4	Clerical support workers	
พนักงานบริการ และผู้จำหน่ายสินค้า	12,155	270	768	1,228	1,363	1,444	1,742	1,569	1,413	1,044	609	332	373	Service and sales workers	
ผู้ปฏิบัติงานที่มีฝีมือด้านการเกษตร ป่าไม้ และการประมง	7,922	115	270	401	457	646	979	1,201	1,034	911	770	498	639	Skilled agricultural, forestry and fishery workers	
ช่างฝีมือ และผู้ปฏิบัติงานที่เกี่ยวข้อง	8,677	409	892	1,350	1,226	1,209	1,125	1,021	741	383	164	87	70	Craft and related trades workers	
ผู้ควบคุมเครื่องจักรโรงงานและเครื่องจักร และผู้ปฏิบัติงานด้านการประกอบ	6,739	140	620	1,136	1,056	1,047	947	745	574	308	116	33	16	Plant and machine operators and assemblers	
ผู้ประกอบการอาชีพงานพื้นฐาน	8,516	396	758	905	1,053	1,042	1,170	1,038	857	603	333	203	159	Elementary occupations	
ทหาร	21,035	335	11,835	1,245	936	855	1,082	1,908	1,939	756	107	19	18	Armed forces occupations	
ทำงานแต่ไม่ทราบอาชีพ	342	14	47	41	26	30	29	37	30	18	37	19	14	Work but unknown occupation	
ไม่ทราบ	3,824	171	544	441	383	341	155	185	272	347	583	399	1	Unknown	

ตารางที่ 14 ประชากรอายุ 15 ปีขึ้นไปทำงานในรอบปี จำแนกตามหมวดอาชีพ กลุ่มอายุ เพศ และเขตการปกครอง (ต่อ)

Table 14 Usually economically active population 15 years of age and over by occupation, age group, sex and area (Contd.)

หมวดอาชีพ เพศ และเขตการปกครอง	รวม Total	กลุ่มอายุ Age group													Major occupation group, sex and area
		15 - 19	20 - 24	25 - 29	30 - 34	35 - 39	40 - 44	45 - 49	50 - 54	55 - 59	60 - 64	65 - 69	70 ขึ้นไป and over		
หญิง	98,362	8,378	7,732	8,062	8,695	9,446	10,527	10,903	9,669	7,322	5,488	3,862	8,278	Female	
ไม่ทำงาน	34,538	7,050	3,261	1,478	1,214	1,244	1,787	2,224	2,445	2,220	2,452	1,980	7,184	Not work	
ทำงาน	58,316	1,163	3,862	6,152	6,984	7,686	8,416	8,328	6,736	4,447	2,157	1,290	1,093	Work	
ผู้จัดการ ข้าราชการระดับอาวุโส และผู้บัญญัติกฎหมาย	702	-	23	56	105	92	118	110	91	69	24	10	3	Managers	
ผู้ประกอบการวิชาชีพด้านต่าง ๆ	5,131	14	264	648	699	633	575	861	937	430	49	14	6	Professionals	
เจ้าหน้าที่เทคนิค และผู้ประกอบการวิชาชีพ ที่เกี่ยวข้องกับด้านต่าง ๆ	1,464	10	120	262	259	225	188	176	125	59	19	19	4	Technicians and associate professionals	
เสมียน	3,756	19	384	769	675	504	437	500	338	106	13	7	4	Clerical support workers	
พนักงานบริการ และผู้จำหน่ายสินค้า	18,481	369	997	1,603	1,906	2,239	2,675	2,778	2,252	1,726	916	564	456	Service and sales workers	
ผู้ปฏิบัติงานที่มีฝีมือด้านการเกษตร ป่าไม้ และการประมง	6,984	53	172	187	359	571	1,019	1,121	1,071	970	642	408	410	Skilled agricultural, forestry and fishery workers	
ช่างฝีมือ และผู้ปฏิบัติงานที่เกี่ยวข้อง	5,292	231	418	571	634	788	846	841	521	244	94	62	42	Craft and related trades workers	
ผู้ควบคุมเครื่องจักรโรงงานและเครื่องจักร และผู้ปฏิบัติงานด้านการประกอบ	7,516	204	914	1,278	1,395	1,529	1,205	533	294	107	33	17	6	Plant and machine operators and assemblers	
ผู้ประกอบการอาชีพงานพื้นฐาน	8,320	241	506	696	878	1,032	1,273	1,324	1,040	679	342	171	137	Elementary occupations	
ทหาร	329	6	29	44	39	41	39	48	42	32	4	-	4	Armed forces occupations	
ทำงานแต่ไม่ทราบอาชีพ	340	16	36	37	34	32	42	36	26	25	20	17	20	Work but unknown occupation	
ไม่ทราบ	5,509	165	609	432	496	516	324	352	488	655	880	591	1	Unknown	

ตารางที่ 14 ประชากรอายุ 15 ปีขึ้นไปทำงานในรอบปี จำแนกตามหมวดอาชีพ กลุ่มอายุ เพศ และเขตการปกครอง (ต่อ)

Table 14 Usually economically active population 15 years of age and over by occupation, age group, sex and area (Contd.)

หมวดอาชีพ เพศ และเขตการปกครอง	รวม Total	กลุ่มอายุ Age group												Major occupation group, sex and area
		15 - 19	20 - 24	25 - 29	30 - 34	35 - 39	40 - 44	45 - 49	50 - 54	55 - 59	60 - 64	65 - 69	70 ขึ้นไป and over	
นอกเขตเทศบาล	426,348	38,078	34,057	32,715	36,762	38,717	44,702	45,613	39,706	32,482	24,782	18,777	39,956	Non-municipal area
ไม่ทำงาน	94,040	27,877	6,128	3,008	2,484	2,278	2,642	3,004	3,380	3,803	4,640	5,508	29,289	Not work
ทำงาน	308,653	9,046	24,009	27,840	32,784	35,051	40,400	40,772	34,096	26,285	17,078	10,627	10,666	Work
ผู้จัดการ ข้าราชการระดับอาวุโส และผู้บัญญัติกฎหมาย	4,392	21	97	249	420	583	731	834	608	480	202	97	71	Managers
ผู้ประกอบการวิชาชีพด้านต่าง ๆ	8,286	43	555	1,152	1,291	927	838	1,122	1,469	730	108	29	25	Professionals
เจ้าหน้าที่เทคนิค และผู้ประกอบการวิชาชีพ ที่เกี่ยวข้องกับด้านต่าง ๆ	3,029	20	274	439	493	462	446	381	255	136	47	60	16	Technicians and associate professionals
เสมียน	5,249	57	577	1,191	1,004	680	585	594	352	151	36	14	8	Clerical support workers
พนักงานบริการ และผู้จำหน่ายสินค้า	34,328	764	1,924	2,773	3,236	3,874	4,974	5,079	3,965	3,161	2,162	1,291	1,125	Service and sales workers
ผู้ปฏิบัติงานที่มีฝีมือด้านการเกษตร ป่าไม้ และการประมง	127,117	2,538	4,812	6,557	9,575	12,946	17,005	18,294	16,351	14,318	10,542	6,774	7,404	Skilled agricultural, forestry and fishery workers
ช่างฝีมือ และผู้ปฏิบัติงานที่เกี่ยวข้อง	37,890	2,076	4,313	5,947	6,265	4,913	4,754	3,783	2,679	1,704	695	429	332	Craft and related trades workers
ผู้ควบคุมเครื่องจักรโรงงานและเครื่องจักร และผู้ปฏิบัติงานด้านการประกอบ	20,237	822	2,734	3,758	3,670	3,195	2,441	1,578	946	588	260	183	63	Plant and machine operators and assemblers
ผู้ประกอบการอาชีพงานพื้นฐาน	56,551	2,582	4,187	5,125	6,214	6,928	7,931	7,722	5,987	4,439	2,709	1,499	1,227	Elementary occupations
ทหาร	8,571	39	4,209	429	383	336	433	1,118	1,215	348	36	17	8	Armed forces occupations
ทำงานแต่ไม่ทราบอาชีพ	3,004	84	327	222	232	209	262	268	268	230	282	235	386	Work but unknown occupation
ไม่ทราบ	23,654	1,156	3,919	1,867	1,495	1,388	1,660	1,837	2,230	2,394	3,065	2,642	1	Unknown

ตารางที่ 14 ประชากรอายุ 15 ปีขึ้นไปทำงานในรอบปี จำแนกตามหมวดอาชีพ กลุ่มอายุ เพศ และเขตการปกครอง (ต่อ)

Table 14 Usually economically active population 15 years of age and over by occupation, age group, sex and area (Contd.)

หมวดอาชีพ เพศ และเขตการปกครอง	รวม Total	กลุ่มอายุ Age group													Major occupation group, sex and area
		15 - 19	20 - 24	25 - 29	30 - 34	35 - 39	40 - 44	45 - 49	50 - 54	55 - 59	60 - 64	65 - 69	70 ขึ้นไป and over		
ชาย	210,279	19,949	19,354	16,878	18,624	19,005	21,689	21,993	19,237	15,481	11,740	8,639	17,689	Male	
ไม่ทำงาน	39,747	13,848	2,903	1,381	1,065	920	1,057	931	1,091	1,215	1,756	2,070	11,510	Not work	
ทำงาน	160,984	5,509	14,586	14,698	16,902	17,492	19,995	20,411	17,404	13,448	8,821	5,539	6,179	Work	
ผู้จัดการ ข้าราชการระดับอาวุโส และผู้บัญญัติกฎหมาย	2,987	18	51	129	236	361	483	593	442	376	166	70	60	Managers	
ผู้ประกอบการวิชาชีพด้านต่าง ๆ	2,837	17	140	372	383	320	298	367	557	314	38	15	18	Professionals	
เจ้าหน้าที่เทคนิค และผู้ประกอบการวิชาชีพ ที่เกี่ยวข้องกับด้านต่าง ๆ	1,474	11	90	196	226	245	225	206	152	81	18	16	8	Technicians and associate professionals	
เสมียน	1,816	22	153	288	255	251	220	286	202	97	27	8	7	Clerical support workers	
พนักงานบริการ และผู้จำหน่ายสินค้า	13,104	359	752	1,094	1,290	1,503	1,878	1,833	1,500	1,158	815	424	499	Service and sales workers	
ผู้ปฏิบัติงานที่มีฝีมือด้านการเกษตร ป่าไม้ และการประมง	67,523	1,724	2,930	3,778	5,213	6,625	8,576	9,169	8,277	7,338	5,624	3,765	4,504	Skilled agricultural, forestry and fishery workers	
ช่างฝีมือ และผู้ปฏิบัติงานที่เกี่ยวข้อง	20,731	1,194	2,423	3,403	3,672	2,617	2,445	1,862	1,336	945	402	240	191	Craft and related trades workers	
ผู้ควบคุมเครื่องจักรโรงงานและเครื่องจักร และผู้ปฏิบัติงานด้านการประกอบ	10,144	366	1,147	1,829	1,640	1,467	1,213	1,012	664	470	187	99	49	Plant and machine operators and assemblers	
ผู้ประกอบการอาชีพงานพื้นฐาน	30,664	1,714	2,550	3,089	3,503	3,701	4,136	3,885	2,982	2,231	1,402	790	682	Elementary occupations	
ทหาร	8,439	39	4,202	409	371	321	413	1,091	1,200	337	31	17	8	Armed forces occupations	
ทำงานแต่ไม่ทราบอาชีพ	1,267	45	148	111	114	82	109	107	92	102	111	95	152	Work but unknown occupation	
ไม่ทราบ	9,548	593	1,866	799	657	593	637	650	742	818	1,163	1,030	-	Unknown	

ตารางที่ 14 ประชากรอายุ 15 ปีขึ้นไปทำงานในรอบปี จำแนกตามหมวดอาชีพ กลุ่มอายุ เพศ และเขตการปกครอง (ต่อ)

Table 14 Usually economically active population 15 years of age and over by occupation, age group, sex and area (Contd.)

หมวดอาชีพ เพศ และเขตการปกครอง	รวม Total	กลุ่มอายุ Age group													Major occupation group, sex and area
		15 - 19	20 - 24	25 - 29	30 - 34	35 - 39	40 - 44	45 - 49	50 - 54	55 - 59	60 - 64	65 - 69	70 ขึ้นไป and over		
หญิง	216,069	18,129	14,702	15,837	18,138	19,712	23,012	23,620	20,470	17,001	13,043	10,138	22,267	Female	
ไม่ทำงาน	54,294	14,029	3,225	1,628	1,419	1,358	1,585	2,073	2,290	2,588	2,883	3,438	17,779	Not work	
ทำงาน	147,669	3,537	9,423	13,142	15,882	17,559	20,405	20,360	16,692	12,837	8,257	5,088	4,487	Work	
ผู้จัดการ ข้าราชการระดับอาวุโส และผู้บัญญัติกฎหมาย	1,405	3	46	120	184	221	247	241	166	103	35	27	11	Managers	
ผู้ประกอบการวิชาชีพด้านต่าง ๆ	5,449	26	415	780	908	607	540	755	912	416	71	14	7	Professionals	
เจ้าหน้าที่เทคนิค และผู้ประกอบการวิชาชีพ ที่เกี่ยวข้องกับด้านต่าง ๆ	1,555	9	184	243	267	217	221	175	103	55	29	44	8	Technicians and associate professionals	
เสมียน	3,433	34	425	902	749	429	365	308	151	54	9	5	1	Clerical support workers	
พนักงานบริการ และผู้จำหน่ายสินค้า	21,225	405	1,172	1,679	1,946	2,370	3,096	3,246	2,466	2,003	1,348	867	626	Service and sales workers	
ผู้ปฏิบัติงานที่มีฝีมือด้านการเกษตร ป่าไม้ และการประมง	59,594	814	1,882	2,779	4,362	6,322	8,429	9,125	8,074	6,980	4,918	3,009	2,900	Skilled agricultural, forestry and fishery workers	
ช่างฝีมือ และผู้ปฏิบัติงานที่เกี่ยวข้อง	17,159	882	1,890	2,544	2,593	2,296	2,310	1,921	1,343	759	292	189	141	Craft and related trades workers	
ผู้ควบคุมเครื่องจักรโรงงานและเครื่องจักร และผู้ปฏิบัติงานด้านการประกอบ	10,093	456	1,587	1,928	2,031	1,728	1,229	565	282	118	73	84	14	Plant and machine operators and assemblers	
ผู้ประกอบการอาชีพงานพื้นฐาน	25,887	868	1,637	2,036	2,712	3,227	3,794	3,837	3,005	2,208	1,307	709	546	Elementary occupations	
ทหาร	133	-	7	20	12	15	20	27	15	11	5	-	-	Armed forces occupations	
ทำงานแต่ไม่ทราบอาชีพ	1,737	39	179	111	118	127	153	161	176	129	170	140	234	Work but unknown occupation	
ไม่ทราบ	14,106	563	2,053	1,068	837	795	1,023	1,187	1,488	1,576	1,903	1,612	1	Unknown	

ตารางที่ 15 ประชากรอายุ 15 ปีขึ้นไปทำงานในรอบปี จำแนกตามหมวดอุตสาหกรรม กลุ่มอายุ เพศ และเขตการปกครอง

Table 15 Usually economically active population 15 years of age and over by industry, age group, sex and area

หมวดอุตสาหกรรม เพศ และเขตการปกครอง	รวม Total	กลุ่มอายุ Age group												Major industry group, sex and area
		15 - 19	20 - 24	25 - 29	30 - 34	35 - 39	40 - 44	45 - 49	50 - 54	55 - 59	60 - 64	65 - 69	70 ขึ้นไป and over	
<b>ยอดรวม</b>	<b>439,437</b>	<b>11,920</b>	<b>43,421</b>	<b>41,207</b>	<b>46,754</b>	<b>49,921</b>	<b>56,812</b>	<b>57,690</b>	<b>48,524</b>	<b>35,393</b>	<b>21,535</b>	<b>13,157</b>	<b>13,104</b>	<b>Total</b>
เกษตรกรรม การป่าไม้ และการประมง	171,456	4,155	7,512	9,899	13,685	17,758	22,994	24,394	21,409	18,481	13,489	8,513	9,167	Agriculture, forestry and fishing
การทำเหมืองแร่ และเหมืองหิน	386	17	44	53	53	59	56	51	25	7	8	8	6	Mining and quarrying
การผลิต	72,834	3,460	9,412	13,397	13,123	10,792	9,038	6,086	3,690	2,036	843	566	392	Manufacturing
การไฟฟ้า ก๊าซ ไอน้ำ และระบบปรับอากาศ	1,788	17	111	239	224	230	269	264	271	149	10	6	-	Electricity, gas, steam and air conditioning supply
การจัดหาน้ำ การจัดการ และการบำบัดน้ำเสีย ของเสีย และสิ่งปฏิกูล	1,074	13	65	83	112	110	134	169	173	147	42	16	11	Water supply; sewerage, waste management and remediation activities
การก่อสร้าง	17,396	631	1,074	1,292	1,806	2,327	2,793	2,743	2,147	1,407	638	358	181	Construction
การขายส่งและการขายปลีก การซ่อมยานยนต์และจักรยายนต์	51,384	1,301	3,524	5,292	5,783	6,065	6,971	6,867	5,410	4,200	2,680	1,676	1,616	Wholesale and retail trade; repair of motor vehicles motorcycles
การขนส่ง และสถานที่เก็บสินค้า	4,962	86	318	472	545	680	751	772	611	423	169	91	45	Transportation and storage
ที่พักแรมและบริการด้านอาหาร	17,204	490	915	1,340	1,574	1,985	2,585	2,605	2,151	1,673	990	546	351	Accommodation and food service activities
ข้อมูลข่าวสารและการสื่อสาร	426	10	51	67	78	65	43	35	33	26	11	3	4	Information and communication
กิจกรรมทางการเงินและการประกันภัย	2,255	8	169	445	347	317	370	289	197	80	14	14	6	Financial and insurance activities
กิจกรรมอสังหาริมทรัพย์	127	1	7	22	8	7	10	17	11	12	15	7	8	Real estate activities
กิจกรรมทางวิชาชีพ วิทยาศาสตร์ และเทคนิค	835	11	46	116	102	90	125	104	119	67	30	13	11	Professional, scientific and technical activities
กิจกรรมการบริหาร และการบริการสนับสนุน	821	12	29	117	97	85	109	160	84	49	46	24	10	Administrative and support service activities
การบริหารราชการ การป้องกันประเทศ และการประกันสังคมภาคบังคับ	45,278	416	16,668	3,339	3,287	3,334	4,040	5,871	5,337	2,312	434	138	99	Public administration and defence; compulsory social security
การศึกษา	12,393	40	650	1,445	1,488	1,222	1,212	1,951	2,699	1,392	204	56	34	Education
กิจกรรมด้านสุขภาพและงานสังคมสงเคราะห์	5,301	33	362	638	924	780	826	772	545	293	89	26	11	Human health and social work activities
ศิลปะ ความบันเทิง และนันทนาการ	1,105	50	92	145	145	151	145	121	90	71	36	32	27	Arts, entertainment and recreation
กิจกรรมบริการด้านอื่น ๆ	26,517	980	1,839	2,338	2,863	3,351	3,703	3,754	2,892	2,108	1,315	741	633	Other service activities
กิจกรรมการจ้างงานในครัวเรือนส่วนบุคคล กิจกรรมการผลิตสินค้าและบริการ ที่ทำขึ้นเองเพื่อใช้ในครัวเรือน ซึ่งไม่สามารถ จำแนกกิจกรรมได้อย่างชัดเจน	2,120	77	119	157	207	217	297	322	293	192	120	51	68	Activities of households as employers; undifferentiated goods and services-producing activities of households for own use
กิจกรรมขององค์การระหว่างประเทศ และภาคีสมาชิก	-	-	-	-	-	-	-	-	-	-	-	-	-	Activities of extraterritorial organizations and bodies
ไม่ทราบ	3,774	113	414	309	304	296	340	345	335	269	352	274	425	Unknown



ตารางที่ 15 ประชากรอายุ 15 ปีขึ้นไปทำงานในรอบปี จำแนกตามหมวดอุตสาหกรรม กลุ่มอายุ เพศ และเขตการปกครอง (ต่อ)

Table 15 Usually economically active population 15 years of age and over by industry, age group, sex and area (Contd.)

หมวดอุตสาหกรรม เพศ และเขตการปกครอง	รวม Total	กลุ่มอายุ Age group												Major industry group, sex and area
		15 - 19	20 - 24	25 - 29	30 - 34	35 - 39	40 - 44	45 - 49	50 - 54	55 - 59	60 - 64	65 - 69	70 ขึ้นไป and over	
ชาย	233,452	7,221	30,135	21,912	23,888	24,675	27,991	29,002	25,096	18,109	11,121	6,778	7,524	Male
เกษตรกรรม การป่าไม้ และการประมง	91,405	2,815	4,604	5,828	7,522	9,188	11,691	12,266	10,770	9,315	7,163	4,686	5,556	Agriculture, forestry and fishing
การทำเหมืองแร่ และเหมืองหิน	277	11	33	39	40	43	36	32	22	4	8	6	3	Mining and quarrying
การผลิต	31,553	1,644	4,157	6,373	6,044	4,313	3,459	2,382	1,492	932	366	205	186	Manufacturing
การไฟฟ้า ก๊าซ ไอน้ำ และระบบปรับอากาศ	1,320	14	77	171	171	176	195	195	186	123	7	6	-	Electricity, gas, steam and air conditioning supply
การจัดหาน้ำ การจัดการ และการบำบัดน้ำเสีย ของเสีย และสิ่งปฏิกูล	649	10	32	45	66	57	73	100	109	108	30	10	8	Water supply; sewerage, waste management and remediation activities
การก่อสร้าง	12,358	492	845	1,006	1,251	1,579	1,884	1,890	1,467	1,030	493	271	149	Construction
การขายส่งและการขายปลีก การซ่อมยานยนต์และจักรยานยนต์	22,987	795	1,822	2,697	2,777	2,785	3,049	2,798	2,178	1,660	1,107	601	718	Wholesale and retail trade; repair of motor vehicles motorcycles
การขนส่ง และสถานที่เก็บสินค้า	4,254	79	268	383	461	582	646	663	524	366	159	80	45	Transportation and storage
ที่พักแรมและบริการด้านอาหาร	5,350	188	330	500	542	623	766	700	592	485	310	167	147	Accommodation and food service activities
ข้อมูลข่าวสารและการสื่อสาร	255	4	36	38	45	31	29	14	26	20	7	1	4	Information and communication
กิจกรรมทางการเงินและการประกันภัย	992	4	49	160	143	132	168	151	111	46	11	12	4	Financial and insurance activities
กิจกรรมอสังหาริมทรัพย์	57	1	-	12	4	1	4	7	4	7	7	4	4	Real estate activities
กิจกรรมทางวิชาชีพ วิทยาศาสตร์ และเทคนิค	462	6	14	46	50	37	73	60	88	45	24	13	7	Professional, scientific and technical activities
กิจกรรมการบริหาร และการบริการสนับสนุน	438	7	19	58	53	52	53	67	49	28	36	13	4	Administrative and support service activities
การบริหารราชการ การป้องกันประเทศ และการประกันสังคมภาคบังคับ	39,046	401	16,309	2,404	2,240	2,461	3,100	4,860	4,683	2,006	373	121	88	Public administration and defence; compulsory social security
การศึกษา	4,067	8	136	381	424	358	422	627	978	597	94	21	21	Education
กิจกรรมด้านสุขภาพและงานสังคมสงเคราะห์	1,267	10	60	136	200	214	194	161	165	88	31	6	3	Human health and social work activities
ศิลปะ ความบันเทิง และนันทนาการ	559	22	39	80	78	87	86	54	38	24	21	14	17	Arts, entertainment and recreation
กิจกรรมบริการด้านอื่น ๆ	13,590	605	1,046	1,325	1,529	1,723	1,795	1,705	1,377	1,036	679	408	360	Other service activities
กิจกรรมการจ้างงานในครัวเรือนส่วนบุคคล กิจกรรมการผลิตสินค้าและบริการ ที่ทำขึ้นเองเพื่อใช้ในครัวเรือน ซึ่งไม่สามารถ จำแนกกิจกรรมได้อย่างชัดเจน	884	49	60	76	96	100	121	122	107	68	38	16	32	Activities of households as employers; undifferentiated goods and services-producing activities of households for own use
กิจกรรมขององค์การระหว่างประเทศ และภาคีสมาชิก	-	-	-	-	-	-	-	-	-	-	-	-	-	Activities of extraterritorial organizations and bodies
ไม่ทราบ	1,682	57	199	155	150	133	146	148	130	121	156	120	168	Unknown

ตารางที่ 15 ประชากรอายุ 15 ปีขึ้นไปทำงานในรอบปี จำแนกตามหมวดอุตสาหกรรม กลุ่มอายุ เพศ และเขตการปกครอง (ต่อ)

Table 15 Usually economically active population 15 years of age and over by industry, age group, sex and area (Contd.)

หมวดอุตสาหกรรม เพศ และเขตการปกครอง	รวม Total	กลุ่มอายุ Age group												Major industry group, sex and area
		15 - 19	20 - 24	25 - 29	30 - 34	35 - 39	40 - 44	45 - 49	50 - 54	55 - 59	60 - 64	65 - 69	70 ขึ้นไป and over	
หญิง	205,985	4,700	13,286	19,294	22,866	25,246	28,821	28,688	23,428	17,284	10,414	6,378	5,580	Female
เกษตรกรรม การป่าไม้ และการประมง	80,052	1,340	2,908	4,071	6,163	8,570	11,302	12,128	10,639	9,165	6,326	3,827	3,611	Agriculture, forestry and fishing
การทำเหมืองแร่ และเหมืองหิน	109	6	11	14	13	16	20	19	3	3	-	3	3	Mining and quarrying
การผลิต	41,282	1,816	5,255	7,025	7,079	6,479	5,579	3,703	2,198	1,104	478	361	206	Manufacturing
การไฟฟ้า ก๊าซ ไอน้ำ และระบบปรับอากาศ	469	3	33	68	53	54	75	69	85	26	3	-	-	Electricity, gas, steam and air conditioning supply
การจัดหาน้ำ การจัดการ และการบำบัดน้ำเสีย ของเสีย และสิ่งปฏิกูล	426	3	33	39	45	53	61	69	64	39	11	7	3	Water supply; sewerage, waste management and remediation activities
การก่อสร้าง	5,038	138	229	286	554	748	910	853	680	377	145	86	32	Construction
การขายส่งและการขายปลีก การซ่อมยานยนต์และจักรยายนต์	28,397	507	1,703	2,594	3,005	3,279	3,922	4,069	3,232	2,540	1,572	1,076	897	Wholesale and retail trade; repair of motor vehicles motorcycles
การขนส่ง และสถานที่เก็บสินค้า	708	7	50	90	84	98	105	109	87	57	10	11	-	Transportation and storage
ที่พักแรมและบริการด้านอาหาร	11,854	302	584	840	1,032	1,362	1,819	1,905	1,559	1,188	680	379	204	Accommodation and food service activities
ข้อมูลข่าวสารและการสื่อสาร	170	6	14	29	33	34	14	21	7	7	4	1	-	Information and communication
กิจกรรมทางการเงินและการประกันภัย	1,263	4	120	285	204	185	202	138	86	34	3	1	1	Financial and insurance activities
กิจกรรมอสังหาริมทรัพย์	70	-	7	9	4	6	6	10	7	5	9	3	4	Real estate activities
กิจกรรมทางวิชาชีพ วิทยาศาสตร์ และเทคนิค	372	6	32	70	51	54	52	44	31	22	6	-	4	Professional, scientific and technical activities
กิจกรรมการบริหาร และการบริการสนับสนุน	383	6	10	59	44	33	56	93	35	21	10	11	6	Administrative and support service activities
การบริหารราชการ การป้องกันประเทศ และการประกันสังคมบังคับ	6,232	15	360	935	1,047	873	940	1,011	654	306	61	16	11	Public administration and defence; compulsory social security
การศึกษา	8,327	32	514	1,063	1,064	865	791	1,324	1,722	795	109	35	13	Education
กิจกรรมด้านสุขภาพและงานสังคมสงเคราะห์	4,034	24	302	502	724	566	631	611	380	205	58	21	8	Human health and social work activities
ศิลปะ ความบันเทิง และนันทนาการ	547	28	53	65	67	65	59	67	52	47	16	18	10	Arts, entertainment and recreation
กิจกรรมบริการด้านอื่น ๆ	12,927	375	793	1,013	1,334	1,628	1,908	2,049	1,515	1,072	636	332	273	Other service activities
กิจกรรมการจ้างงานในครัวเรือนส่วนบุคคล กิจกรรมการผลิตสินค้าและบริการ ที่ทำขึ้นเองเพื่อใช้ในครัวเรือน ซึ่งไม่สามารถ จำแนกกิจกรรมได้อย่างชัดเจน	1,235	28	60	81	111	116	177	200	186	124	82	34	36	Activities of households as employers; undifferentiated goods- and services-producing activities of households for own use
กิจกรรมขององค์การระหว่างประเทศ และภาคีสมาชิก	-	-	-	-	-	-	-	-	-	-	-	-	-	Activities of extraterritorial organizations and bodies
ไม่ทราบ	2,092	55	215	155	154	163	194	197	205	148	196	154	257	Unknown

ตารางที่ 15 ประชากรอายุ 15 ปีขึ้นไปทำงานในรอบปี จำแนกตามหมวดอุตสาหกรรม กลุ่มอายุ เพศ และเขตการปกครอง (ต่อ)

Table 15 Usually economically active population 15 years of age and over by industry, age group, sex and area (Contd.)

หมวดอุตสาหกรรม เพศ และเขตการปกครอง	รวม Total	กลุ่มอายุ Age group													Major industry group, sex and area
		15 - 19	20 - 24	25 - 29	30 - 34	35 - 39	40 - 44	45 - 49	50 - 54	55 - 59	60 - 64	65 - 69	70 ขึ้นไป and over		
ในเขตเทศบาล	130,783	2,875	19,412	13,366	13,970	14,870	16,412	16,918	14,428	9,108	4,457	2,530	2,438	Municipal area	
เกษตรกรรม การป่าไม้ และการประมง	17,487	241	610	823	1,089	1,504	2,394	2,676	2,425	2,090	1,531	986	1,118	Agriculture, forestry and fishing	
การทำเหมืองแร่ และเหมืองหิน	207	13	25	30	29	35	27	24	15	-	3	1	4	Mining and quarrying	
การผลิต	22,744	849	2,641	3,994	3,823	3,801	3,244	2,168	1,250	539	231	112	93	Manufacturing	
การไฟฟ้า ก๊าซ ไอน้ำ และระบบปรับอากาศ	805	4	52	121	101	71	103	116	144	84	7	1	-	Electricity, gas, steam and air conditioning supply	
การจัดหาน้ำ การจัดการ และการบำบัดน้ำเสีย ของเสีย และสิ่งปฏิกูล	679	3	44	57	71	78	68	111	119	96	27	1	6	Water supply; sewerage, waste management and remediation activities	
การก่อสร้าง	5,372	191	427	443	581	694	783	807	661	412	201	113	60	Construction	
การขายส่งและการขายปลีก การซ่อมยานยนต์และจักรยายนต์	24,249	591	1,666	2,647	2,936	2,951	3,275	3,138	2,600	1,986	1,072	689	699	Wholesale and retail trade; repair of motor vehicles motorcycles	
การขนส่ง และสถานที่เก็บสินค้า	2,041	51	158	225	236	265	299	287	270	151	62	24	12	Transportation and storage	
ที่พักแรมและบริการด้านอาหาร	8,446	230	463	704	824	1,050	1,242	1,271	1,058	782	443	225	154	Accommodation and food service activities	
ข้อมูลข่าวสารและการสื่อสาร	228	3	23	31	45	41	28	13	19	10	10	1	4	Information and communication	
กิจกรรมทางการเงินและการประกันภัย	1,306	6	84	266	200	195	199	165	127	54	6	5	-	Financial and insurance activities	
กิจกรรมอสังหาริมทรัพย์	61	-	4	3	3	6	4	10	4	4	14	6	3	Real estate activities	
กิจกรรมทางวิชาชีพ วิทยาศาสตร์ และเทคนิค	277	9	19	50	40	39	35	35	29	10	7	4	1	Professional, scientific and technical activities	
กิจกรรมการบริหาร และการบริการสนับสนุน	512	5	22	93	55	55	60	99	58	27	28	8	1	Administrative and support service activities	
การบริหารราชการ การป้องกันประเทศ และการประกันสังคมภาคบังคับ	28,549	352	12,128	2,057	1,819	1,873	2,325	3,292	3,064	1,337	214	48	39	Public administration and defence; compulsory social security	
การศึกษา	5,400	7	223	594	599	551	543	910	1,246	620	79	17	11	Education	
กิจกรรมด้านสุขภาพและงานสังคมสงเคราะห์	2,575	9	152	342	442	361	430	377	274	146	31	10	1	Human health and social work activities	
ศิลปะ ความบันเทิง และนันทนาการ	461	13	30	70	66	65	50	51	52	24	16	14	11	Arts, entertainment and recreation	
กิจกรรมบริการด้านอื่น ๆ	8,097	254	530	689	891	1,106	1,140	1,202	876	649	383	214	165	Other service activities	
กิจกรรมการจ้างงานในครัวเรือนส่วนบุคคล กิจกรรมการผลิตสินค้าและบริการ ที่ทำขึ้นเองเพื่อใช้ในครัวเรือน ซึ่งไม่สามารถ จำแนกกิจกรรมได้อย่างชัดเจน	554	16	27	41	59	56	84	89	75	44	33	10	20	Activities of households as employers; undifferentiated goods and services-producing activities of households for own use	
กิจกรรมขององค์การระหว่างประเทศ และภาคีสมาชิก	-	-	-	-	-	-	-	-	-	-	-	-	-	Activities of extraterritorial organizations and bodies	
ไม่ทราบ	733	30	84	88	63	73	78	78	62	44	61	38	35	Unknown	

ตารางที่ 15 ประชากรอายุ 15 ปีขึ้นไปทำงานในรอบปี จำแนกตามหมวดอุตสาหกรรม กลุ่มอายุ เพศ และเขตการปกครอง (ต่อ)

Table 15 Usually economically active population 15 years of age and over by industry, age group, sex and area (Contd.)

หมวดอุตสาหกรรม เพศ และเขตการปกครอง	รวม Total	กลุ่มอายุ Age group													Major industry group, sex and area
		15 - 19	20 - 24	25 - 29	30 - 34	35 - 39	40 - 44	45 - 49	50 - 54	55 - 59	60 - 64	65 - 69	70 ขึ้นไป and over		
ชาย	72,468	1,712	15,549	7,215	6,986	7,183	7,995	8,591	7,692	4,661	2,300	1,239	1,345	Male	
เกษตรกรรม การป่าไม้ และการประมง	9,287	169	390	536	610	787	1,172	1,371	1,187	1,025	822	543	675	Agriculture, forestry and fishing	
การทำเหมืองแร่ และเหมืองหิน	143	8	18	22	21	25	19	11	12	-	3	-	3	Mining and quarrying	
การผลิต	9,344	372	1,106	1,830	1,630	1,400	1,190	853	529	235	117	37	45	Manufacturing	
การไฟฟ้า ก๊าซ ไอน้ำ และระบบปรับอากาศ	602	4	41	94	75	59	79	83	96	65	6	1	-	Electricity, gas, steam and air conditioning supply	
การจัดหาน้ำ การจัดการ และการบำบัดน้ำเสีย ของเสีย และสิ่งปฏิกูล	391	3	18	26	40	40	35	60	76	68	21	1	3	Water supply; sewerage, waste management and remediation activities	
การก่อสร้าง	3,763	143	329	338	407	463	529	551	437	289	148	77	52	Construction	
การขายส่งและการขายปลีก การซ่อมยานยนต์และจักรยานยนต์	11,049	359	875	1,386	1,404	1,391	1,438	1,306	1,072	801	445	258	313	Wholesale and retail trade; repair of motor vehicles motorcycles	
การขนส่ง และสถานที่เก็บสินค้า	1,731	46	138	177	199	231	260	235	222	134	58	18	12	Transportation and storage	
ที่พักแรมและบริการด้านอาหาร	2,741	67	174	269	299	348	398	347	293	237	153	83	73	Accommodation and food service activities	
ข้อมูลข่าวสารและการสื่อสาร	138	1	14	21	23	18	19	5	17	8	7	-	4	Information and communication	
กิจกรรมทางการเงินและการประกันภัย	621	4	32	109	91	75	98	94	78	32	3	5	-	Financial and insurance activities	
กิจกรรมอสังหาริมทรัพย์	25	-	-	1	1	1	1	6	1	-	7	4	1	Real estate activities	
กิจกรรมทางวิชาชีพ วิทยาศาสตร์ และเทคนิค	142	4	6	23	19	10	19	19	22	7	7	4	1	Professional, scientific and technical activities	
กิจกรรมการบริหาร และการบริการสนับสนุน	268	3	15	43	25	30	31	43	35	15	24	6	-	Administrative and support service activities	
การบริหารราชการ การป้องกันประเทศ และการประกันสังคมภาคบังคับ	25,325	343	11,966	1,623	1,351	1,438	1,815	2,716	2,659	1,150	187	46	32	Public administration and defence; compulsory social security	
การศึกษา	1,601	-	51	162	164	145	177	247	391	218	40	3	4	Education	
กิจกรรมด้านสุขภาพและงานสังคมสงเคราะห์	602	1	25	69	98	92	98	73	84	47	11	3	-	Human health and social work activities	
ศิลปะ ความบันเทิง และนันทนาการ	240	7	12	40	36	35	36	25	23	6	8	8	4	Arts, entertainment and recreation	
กิจกรรมบริการด้านอื่น ๆ	3,885	153	281	376	443	538	519	477	402	291	190	118	98	Other service activities	
กิจกรรมการจ้างงานในครัวเรือนส่วนบุคคล กิจกรรมการผลิตสินค้าและบริการ ที่ทำขึ้นเองเพื่อใช้ในครัวเรือน ซึ่งไม่สามารถ จำแนกกิจกรรมได้อย่างชัดเจน	188	8	11	22	20	20	29	27	21	12	7	3	8	Activities of households as employers; undifferentiated goods and services-producing activities of households for own use	
กิจกรรมขององค์การระหว่างประเทศ และภาคีสมาชิก	-	-	-	-	-	-	-	-	-	-	-	-	-	Activities of extraterritorial organizations and bodies	
ไม่ทราบ	383	14	48	48	30	37	33	42	34	21	40	21	15	Unknown	

ตารางที่ 15 ประชากรอายุ 15 ปีขึ้นไปทำงานในรอบปี จำแนกตามหมวดอุตสาหกรรม กลุ่มอายุ เพศ และเขตการปกครอง (ต่อ)

Table 15 Usually economically active population 15 years of age and over by industry, age group, sex and area (Contd.)

หมวดอุตสาหกรรม เพศ และเขตการปกครอง	รวม Total	กลุ่มอายุ Age group													Major industry group, sex and area
		15 - 19	20 - 24	25 - 29	30 - 34	35 - 39	40 - 44	45 - 49	50 - 54	55 - 59	60 - 64	65 - 69	70 ขึ้นไป and over		
หญิง	58,316	1,163	3,862	6,152	6,984	7,686	8,416	8,328	6,736	4,447	2,157	1,290	1,093	Female	
เกษตรกรรม การป่าไม้ และการประมง	8,201	72	221	286	479	716	1,222	1,306	1,238	1,065	710	443	443	Agriculture, forestry and fishing	
การทำเหมืองแร่ และเหมืองหิน	64	4	7	7	9	10	7	13	3	-	-	1	1	Mining and quarrying	
การผลิต	13,400	477	1,534	2,164	2,193	2,401	2,054	1,315	721	304	114	74	48	Manufacturing	
การไฟฟ้า ก๊าซ ไอน้ำ และระบบปรับอากาศ	203	-	11	27	26	12	25	33	48	19	1	-	-	Electricity, gas, steam and air conditioning supply	
การจัดหาน้ำ การจัดการ และการบำบัดน้ำเสีย ของเสีย และสิ่งปฏิกูล	288	-	26	31	31	38	33	51	42	28	6	-	3	Water supply; sewerage, waste management and remediation activities	
การก่อสร้าง	1,609	48	98	105	174	232	253	256	224	123	53	36	7	Construction	
การขายส่งและการขายปลีก การซ่อมยานยนต์และจักรยานยนต์	13,200	232	791	1,261	1,532	1,560	1,837	1,832	1,528	1,184	627	431	386	Wholesale and retail trade; repair of motor vehicles motorcycles	
การขนส่ง และสถานที่เก็บสินค้า	310	4	20	48	37	34	39	52	48	17	4	6	-	Transportation and storage	
ที่พักแรมและบริการด้านอาหาร	5,705	162	290	435	525	702	844	923	765	545	290	142	81	Accommodation and food service activities	
ข้อมูลข่าวสารและการสื่อสาร	90	1	9	10	22	23	9	7	3	1	3	1	-	Information and communication	
กิจกรรมทางการเงินและการประกันภัย	685	1	52	156	109	120	101	71	49	22	3	-	-	Financial and insurance activities	
กิจกรรมอสังหาริมทรัพย์	36	-	4	1	1	4	3	4	3	4	7	1	1	Real estate activities	
กิจกรรมทางวิชาชีพ วิทยาศาสตร์ และเทคนิค	135	4	13	26	20	29	16	16	7	3	-	-	-	Professional, scientific and technical activities	
กิจกรรมการบริหาร และการบริการสนับสนุน	244	3	7	50	30	25	30	56	23	11	4	3	1	Administrative and support service activities	
การบริหารราชการ การป้องกันประเทศ และการประกันสังคมภาคบังคับ	3,223	9	162	435	467	435	510	576	405	187	28	3	7	Public administration and defence; compulsory social security	
การศึกษา	3,800	7	172	432	435	407	366	663	855	402	39	14	7	Education	
กิจกรรมด้านสุขภาพและงานสังคมสงเคราะห์	1,973	7	127	273	344	269	331	304	190	99	20	7	1	Human health and social work activities	
ศิลปะ ความบันเทิง และนันทนาการ	221	6	17	30	30	30	15	26	29	19	7	6	7	Arts, entertainment and recreation	
กิจกรรมบริการด้านอื่น ๆ	4,213	101	249	313	448	568	621	725	474	358	193	97	66	Other service activities	
กิจกรรมการจ้างงานในครัวเรือนส่วนบุคคล กิจกรรมการผลิตสินค้าและบริการ ที่ทำขึ้นเองเพื่อใช้ในครัวเรือน ซึ่งไม่สามารถ จำแนกกิจกรรมได้อย่างชัดเจน	366	8	16	20	39	36	55	62	55	32	26	7	12	Activities of households as employers; undifferentiated goods and services-producing activities of households for own use	
กิจกรรมขององค์การระหว่างประเทศ และภาคีสมาชิก	-	-	-	-	-	-	-	-	-	-	-	-	-	Activities of extraterritorial organizations and bodies	
ไม่ทราบ	350	16	36	40	32	36	45	36	27	23	22	17	20	Unknown	

ตารางที่ 15 ประชากรอายุ 15 ปีขึ้นไปทำงานในรอบปี จำแนกตามหมวดอุตสาหกรรม กลุ่มอายุ เพศ และเขตการปกครอง (ต่อ)

Table 15 Usually economically active population 15 years of age and over by industry, age group, sex and area (Contd.)

หมวดอุตสาหกรรม เพศ และเขตการปกครอง	รวม Total	กลุ่มอายุ Age group												Major industry group, sex and area
		15 - 19	20 - 24	25 - 29	30 - 34	35 - 39	40 - 44	45 - 49	50 - 54	55 - 59	60 - 64	65 - 69	70 ขึ้นไป and over	
<b>นอกเขตเทศบาล</b>	<b>308,653</b>	<b>9,046</b>	<b>24,009</b>	<b>27,840</b>	<b>32,784</b>	<b>35,051</b>	<b>40,400</b>	<b>40,772</b>	<b>34,096</b>	<b>26,285</b>	<b>17,078</b>	<b>10,627</b>	<b>10,666</b>	<b>Non-municipal area</b>
เกษตรกรรม การป่าไม้ และการประมง	153,969	3,913	6,902	9,077	12,596	16,255	20,600	21,717	18,985	16,391	11,958	7,527	8,049	Agriculture, forestry and fishing
การทำเหมืองแร่ และเหมืองหิน	179	4	19	23	23	24	29	26	10	7	6	7	1	Mining and quarrying
การผลิต	50,091	2,611	6,771	9,403	9,300	6,991	5,794	3,918	2,440	1,497	612	454	299	Manufacturing
การไฟฟ้า ก๊าซ ไอน้ำ และระบบปรับอากาศ	984	13	58	118	123	159	166	148	128	64	3	4	-	Electricity, gas, steam and air conditioning supply
การจัดหาน้ำ การจัดการ และการบำบัดน้ำเสีย ของเสีย และสิ่งปฏิกูล	395	10	21	26	41	32	66	58	54	51	15	15	6	Water supply; sewerage, waste management and remediation activities
การก่อสร้าง	12,024	439	647	849	1,225	1,633	2,011	1,936	1,486	995	437	245	121	Construction
การขายส่งและการขายปลีก การซ่อมยานยนต์และจักรยานยนต์	27,136	710	1,858	2,645	2,847	3,114	3,696	3,728	2,811	2,214	1,608	987	917	Wholesale and retail trade; repair of motor vehicles motorcycles
การขนส่ง และสถานที่เก็บสินค้า	2,921	35	160	247	309	415	452	485	341	271	106	67	32	Transportation and storage
ที่พักแรมและบริการด้านอาหาร	8,758	260	451	636	749	935	1,343	1,334	1,092	891	547	321	198	Accommodation and food service activities
ข้อมูลข่าวสารและการสื่อสาร	198	7	28	36	33	23	15	22	14	17	1	1	-	Information and communication
กิจกรรมทางการเงินและการประกันภัย	949	3	86	179	146	122	171	124	70	26	8	8	6	Financial and insurance activities
กิจกรรมอสังหาริมทรัพย์	66	1	3	19	6	1	5	7	7	8	1	1	5	Real estate activities
กิจกรรมทางวิชาชีพ วิทยาศาสตร์ และเทคนิค	558	3	28	66	62	51	90	69	90	58	23	8	10	Professional, scientific and technical activities
กิจกรรมการบริหาร และการบริการสนับสนุน	309	7	7	25	42	30	48	60	26	22	18	15	8	Administrative and support service activities
การบริหารราชการ การป้องกันประเทศ และการประกันสังคมบังคับ	16,729	64	4,541	1,282	1,469	1,462	1,715	2,579	2,273	975	220	89	60	Public administration and defence; compulsory social security
การศึกษา	6,993	33	426	851	890	671	669	1,041	1,454	772	125	38	22	Education
กิจกรรมด้านสุขภาพและงานสังคมสงเคราะห์	2,726	25	210	296	482	419	396	396	271	147	58	17	10	Human health and social work activities
ศิลปะ ความบันเทิง และนันทนาการ	644	38	63	75	79	86	95	70	38	47	21	18	15	Arts, entertainment and recreation
กิจกรรมบริการด้านอื่น ๆ	18,419	726	1,309	1,648	1,972	2,245	2,563	2,553	2,016	1,459	932	526	469	Other service activities
กิจกรรมการจ้างงานในครัวเรือนส่วนบุคคล กิจกรรมการผลิตสินค้าและบริการ ที่ทำขึ้นเองเพื่อใช้ในครัวเรือน ซึ่งไม่สามารถ จำแนกกิจกรรมได้อย่างชัดเจน	1,566	60	93	116	148	161	214	233	218	148	87	41	48	Activities of households as employers; undifferentiated goods and services-producing activities of households for own use
กิจกรรมขององค์การระหว่างประเทศ และภาคีสมาชิก	-	-	-	-	-	-	-	-	-	-	-	-	-	Activities of extraterritorial organizations and bodies
ไม่ทราบ	3,041	83	330	221	241	223	262	266	273	225	291	236	390	Unknown

ตารางที่ 15 ประชากรอายุ 15 ปีขึ้นไปทำงานในรอบปี จำแนกตามหมวดอุตสาหกรรม กลุ่มอายุ เพศ และเขตการปกครอง (ต่อ)

Table 15 Usually economically active population 15 years of age and over by industry, age group, sex and area (Contd.)

หมวดอุตสาหกรรม เพศ และเขตการปกครอง	รวม Total	กลุ่มอายุ Age group												Major industry group, sex and area
		15 - 19	20 - 24	25 - 29	30 - 34	35 - 39	40 - 44	45 - 49	50 - 54	55 - 59	60 - 64	65 - 69	70 ขึ้นไป and over	
ชาย	160,984	5,509	14,586	14,698	16,902	17,492	19,995	20,411	17,404	13,448	8,821	5,539	6,179	Male
เกษตรกรรม การป่าไม้ และการประมง	82,118	2,646	4,215	5,292	6,912	8,401	10,520	10,895	9,583	8,291	6,341	4,142	4,881	Agriculture, forestry and fishing
การทำเหมืองแร่ และเหมืองหิน	134	3	15	16	19	18	17	21	10	4	6	6	-	Mining and quarrying
การผลิต	22,209	1,272	3,051	4,543	4,415	2,914	2,269	1,530	963	697	249	167	141	Manufacturing
การไฟฟ้า ก๊าซ ไอน้ำ และระบบปรับอากาศ	718	10	36	77	97	117	116	112	90	58	1	4	-	Electricity, gas, steam and air conditioning supply
การจัดหาน้ำ การจัดการ และการบำบัดน้ำเสีย ของเสีย และสิ่งปฏิกูล	257	7	14	18	26	17	39	40	32	40	10	8	6	Water supply; sewerage, waste management and remediation activities
การก่อสร้าง	8,595	349	516	668	844	1,116	1,354	1,339	1,030	741	346	194	97	Construction
การขายส่งและการขายปลีก การซ่อมยานยนต์และจักรยานยนต์	11,939	436	946	1,311	1,373	1,394	1,610	1,492	1,106	859	663	342	405	Wholesale and retail trade; repair of motor vehicles motorcycles
การขนส่ง และสถานที่เก็บสินค้า	2,523	32	130	206	262	351	386	428	301	232	101	62	32	Transportation and storage
ที่พักแรมและบริการด้านอาหาร	2,609	121	157	231	243	275	368	353	299	248	157	84	74	Accommodation and food service activities
ข้อมูลข่าวสารและการสื่อสาร	117	3	23	17	22	12	10	8	10	11	-	1	-	Information and communication
กิจกรรมทางการเงินและการประกันภัย	371	-	18	50	52	57	70	57	34	14	8	7	4	Financial and insurance activities
กิจกรรมอสังหาริมทรัพย์	32	1	-	11	3	-	3	1	3	7	-	-	3	Real estate activities
กิจกรรมทางวิชาชีพ วิทยาศาสตร์ และเทคนิค	320	1	8	22	31	27	54	41	67	38	17	8	6	Professional, scientific and technical activities
กิจกรรมการบริหาร และการบริการสนับสนุน	170	4	4	15	28	22	22	24	14	13	13	7	4	Administrative and support service activities
การบริหารราชการ การป้องกันประเทศ และการประกันสังคมภาคบังคับ	13,721	57	4,343	781	889	1,024	1,285	2,144	2,024	856	186	76	56	Public administration and defence; compulsory social security
การศึกษา	2,466	8	85	220	260	213	245	380	587	379	54	18	17	Education
กิจกรรมด้านสุขภาพและงานสังคมสงเคราะห์	665	8	35	67	102	122	96	88	81	40	20	3	3	Human health and social work activities
ศิลปะ ความบันเทิง และนันทนาการ	319	15	27	40	42	52	50	29	14	18	12	6	13	Arts, entertainment and recreation
กิจกรรมบริการด้านอื่น ๆ	9,705	452	765	949	1,087	1,185	1,277	1,229	975	746	489	291	262	Other service activities
กิจกรรมการจ้างงานในครัวเรือนส่วนบุคคล กิจกรรมการผลิตสินค้าและบริการ ที่ทำขึ้นเองเพื่อใช้ในครัวเรือน ซึ่งไม่สามารถ จำแนกกิจกรรมได้อย่างชัดเจน	696	40	49	54	76	80	92	94	86	55	32	14	24	Activities of households as employers; undifferentiated goods and services-producing activities of households for own use
กิจกรรมขององค์การระหว่างประเทศ และภาคีสมาชิก	-	-	-	-	-	-	-	-	-	-	-	-	-	Activities of extraterritorial organizations and bodies
ไม่ทราบ	1,299	43	151	107	119	96	113	106	96	100	117	99	153	Unknown

ตารางที่ 15 ประชากรอายุ 15 ปีขึ้นไปทำงานในรอบปี จำแนกตามหมวดอุตสาหกรรม กลุ่มอายุ เพศ และเขตการปกครอง (ต่อ)

Table 15 Usually economically active population 15 years of age and over by industry, age group, sex and area (Contd.)

หมวดอุตสาหกรรม เพศ และเขตการปกครอง	รวม Total	กลุ่มอายุ Age group												Major industry group, sex and area
		15 - 19	20 - 24	25 - 29	30 - 34	35 - 39	40 - 44	45 - 49	50 - 54	55 - 59	60 - 64	65 - 69	70 ขึ้นไป and over	
หญิง	147,669	3,537	9,423	13,142	15,882	17,559	20,405	20,360	16,692	12,837	8,257	5,088	4,487	Female
เกษตรกรรม การป่าไม้ และการประมง	71,851	1,268	2,687	3,785	5,684	7,854	10,081	10,822	9,401	8,100	5,617	3,384	3,168	Agriculture, forestry and fishing
การทำเหมืองแร่ และเหมืองหิน	45	1	4	7	4	5	12	5	-	3	-	1	1	Mining and quarrying
การผลิต	27,882	1,339	3,720	4,860	4,885	4,077	3,524	2,388	1,477	800	364	287	159	Manufacturing
การไฟฟ้า ก๊าซ ไอน้ำ และระบบปรับอากาศ	266	3	22	41	26	42	50	36	37	7	1	-	-	Electricity, gas, steam and air conditioning supply
การจัดหาน้ำ การจัดการ และการบำบัดน้ำเสีย ของเสีย และสิ่งปฏิกูล	138	3	7	8	15	15	27	18	22	11	5	7	-	Water supply; sewerage, waste management and remediation activities
การก่อสร้าง	3,429	91	131	181	381	516	657	597	456	254	91	50	24	Construction
การขายส่งและการขายปลีก การซ่อมยานยนต์และจักรยายนต์	15,197	274	912	1,334	1,473	1,720	2,085	2,237	1,704	1,356	945	645	512	Wholesale and retail trade; repair of motor vehicles motorcycles
การขนส่ง และสถานที่เก็บสินค้า	398	3	30	41	48	64	66	57	39	39	5	5	-	Transportation and storage
ที่พักแรมและบริการด้านอาหาร	6,149	140	295	405	507	660	975	981	793	643	390	238	124	Accommodation and food service activities
ข้อมูลข่าวสารและการสื่อสาร	81	4	6	19	11	11	5	14	4	5	1	-	-	Information and communication
กิจกรรมทางการเงินและการประกันภัย	578	3	68	129	95	65	101	67	37	12	-	1	1	Financial and insurance activities
กิจกรรมอสังหาริมทรัพย์	34	-	3	8	3	1	3	5	4	1	1	1	3	Real estate activities
กิจกรรมทางวิชาชีพ วิทยาศาสตร์ และเทคนิค	238	1	19	44	31	25	36	28	24	20	6	-	4	Professional, scientific and technical activities
กิจกรรมการบริหาร และการบริการสนับสนุน	139	3	3	10	14	8	26	37	12	9	5	8	4	Administrative and support service activities
การบริหารราชการ การป้องกันประเทศ และการประกันสังคมบังคับ	3,008	7	198	501	580	438	430	435	249	118	34	14	4	Public administration and defence; compulsory social security
การศึกษา	4,527	25	341	631	629	458	425	661	867	393	70	20	6	Education
กิจกรรมด้านสุขภาพและงานสังคมสงเคราะห์	2,061	17	175	229	380	298	300	308	190	106	38	14	7	Human health and social work activities
ศิลปะ ความบันเทิง และนันทนาการ	325	22	36	35	37	35	44	41	23	29	8	12	3	Arts, entertainment and recreation
กิจกรรมบริการด้านอื่น ๆ	8,714	275	544	700	885	1,060	1,286	1,324	1,041	713	443	235	207	Other service activities
กิจกรรมการจ้างงานในครัวเรือนส่วนบุคคล กิจกรรมการผลิตสินค้าและบริการ ที่ทำขึ้นเองเพื่อใช้ในครัวเรือน ซึ่งไม่สามารถ จำแนกกิจกรรมได้อย่างชัดเจน	869	20	44	61	72	80	122	138	131	93	56	27	24	Activities of households as employers; undifferentiated goods and services-producing activities of households for own use
กิจกรรมขององค์การระหว่างประเทศ และภาคีสมาชิก	-	-	-	-	-	-	-	-	-	-	-	-	-	Activities of extraterritorial organizations and bodies
ไม่ทราบ	1,742	39	179	115	122	127	149	161	178	125	174	137	237	Unknown



ตารางที่ 16 ประชากรอายุ 15 ปีขึ้นไปทำงานในรอบปี จำแนกตามสถานภาพการทำงาน กลุ่มอายุ เพศ และเขตการปกครอง

Table 16 Usually economically active population 15 years of age and over by work status, age group, sex and area

กลุ่มอายุ เพศ และเขตการปกครอง	รวม Total	สถานภาพการทำงาน Work status							สมาชิกของ การรวมกลุ่ม Member of producer's cooperatives	ไม่ทราบ Unknown	Age group, sex and area
		นายจ้าง Employer	ผู้ประกอบการ ธุรกิจส่วนตัว โดยไม่มีลูกจ้าง Own account worker	ผู้ช่วยธุรกิจ ในครัวเรือน โดยไม่ได้รับค่าจ้าง Unpaid family worker	ลูกจ้าง Employee			เอกชน Private employee			
					รัฐบาล Government employee	รัฐวิสาหกิจ Government enterprise	เอกชน				
ยอดรวม	439,437	6,241	135,669	67,715	61,403	2,740	161,068	1,127	3,473	Total	
15 - 19	11,920	66	1,071	2,472	466	28	7,653	46	117	15 - 19	
20 - 24	43,421	175	2,901	4,692	17,523	196	17,490	79	366	20 - 24	
25 - 29	41,207	318	5,630	5,884	5,080	440	23,512	79	263	25 - 29	
30 - 34	46,754	496	8,954	7,199	5,343	353	24,039	115	256	30 - 34	
35 - 39	49,921	763	13,468	8,083	5,101	329	21,808	133	237	35 - 39	
40 - 44	56,812	1,012	18,996	9,219	5,854	403	20,836	172	318	40 - 44	
45 - 49	57,690	1,003	21,377	8,708	8,498	388	17,199	165	351	45 - 49	
50 - 54	48,524	830	18,958	7,333	8,543	342	12,080	114	323	50 - 54	
55 - 59	35,393	653	16,430	5,799	4,008	224	7,914	101	264	55 - 59	
60 - 64	21,535	407	11,842	3,965	676	18	4,247	56	324	60 - 64	
65 - 69	13,157	276	7,657	2,263	179	13	2,498	24	247	65 - 69	
70 ขึ้นไป	13,104	241	8,386	2,097	130	7	1,792	44	406	70 and over	

ตารางที่ 16 ประชากรอายุ 15 ปีขึ้นไปทำงานในรอบปี จำแนกตามสถานภาพการทำงาน กลุ่มอายุ เพศ และเขตการปกครอง (ต่อ)

Table 16 Usually economically active population 15 years of age and over by work status, age group, sex and area (Contd.)

กลุ่มอายุ เพศ และเขตการปกครอง	รวม Total	สถานภาพการทำงาน Work status							สมาชิกของ การรวมกลุ่ม Member of producer's cooperatives	ไม่ทราบ Unknown	Age group, sex and area
		นายจ้าง Employer	ผู้ประกอบการ ธุรกิจส่วนตัว โดยไม่มีลูกจ้าง Own account worker	ผู้ช่วยธุรกิจ ในครัวเรือน โดยไม่ได้รับค่าจ้าง Unpaid family worker	ลูกจ้าง Employee			เอกชน Private employee			
					รัฐบาล Government employee	รัฐวิสาหกิจ Government enterprise					
ชาย	233,452	3,857	77,203	22,563	44,468	1,745	81,522	575	1,519	Male	
15 - 19	7,221	33	690	1,573	419	23	4,384	28	70	15 - 19	
20 - 24	30,135	107	1,572	2,709	16,503	106	8,915	46	178	20 - 24	
25 - 29	21,912	204	3,119	3,048	2,870	231	12,261	49	131	25 - 29	
30 - 34	23,888	291	5,033	3,157	2,808	210	12,208	63	120	30 - 34	
35 - 39	24,675	480	7,302	2,931	2,993	208	10,588	67	106	35 - 39	
40 - 44	27,991	602	10,448	2,704	3,707	269	10,055	84	122	40 - 44	
45 - 49	29,002	630	11,608	2,137	5,727	252	8,440	64	143	45 - 49	
50 - 54	25,096	504	10,629	1,537	5,910	245	6,076	57	137	50 - 54	
55 - 59	18,109	416	9,349	1,124	2,783	175	4,105	43	112	55 - 59	
60 - 64	11,121	253	7,215	719	510	11	2,245	32	135	60 - 64	
65 - 69	6,778	173	4,653	433	135	10	1,265	8	100	65 - 69	
70 ขึ้นไป	7,524	162	5,583	491	102	6	982	33	166	70 and over	

ตารางที่ 16 ประชากรอายุ 15 ปีขึ้นไปทำงานในรอบปี จำแนกตามสถานภาพการทำงาน กลุ่มอายุ เพศ และเขตการปกครอง (ต่อ)

Table 16 Usually economically active population 15 years of age and over by work status, age group, sex and area (Contd.)

กลุ่มอายุ เพศ และเขตการปกครอง	รวม Total	สถานภาพการทำงาน Work status							สมาชิกของ การรวมกลุ่ม Member of producer's cooperatives	ไม่ทราบ Unknown	Age group, sex and area
		นายจ้าง Employer	ผู้ประกอบการ ธุรกิจส่วนตัว โดยไม่มีลูกจ้าง Own account worker	ผู้ช่วยธุรกิจ ในครัวเรือน โดยไม่ได้รับค่าจ้าง Unpaid family worker	ลูกจ้าง Employee			เอกชน Private employee			
					รัฐบาล Government employee	รัฐวิสาหกิจ Government enterprise	เอกชน				
หญิง	205,985	2,384	58,466	45,152	16,935	995	79,546	553	1,954	Female	
15 - 19	4,700	33	381	899	47	4	3,270	18	47	15 - 19	
20 - 24	13,286	68	1,328	1,983	1,020	90	8,575	33	188	20 - 24	
25 - 29	19,294	114	2,511	2,836	2,210	209	11,251	30	132	25 - 29	
30 - 34	22,866	205	3,921	4,042	2,535	144	11,831	52	137	30 - 34	
35 - 39	25,246	282	6,165	5,152	2,108	121	11,220	66	131	35 - 39	
40 - 44	28,821	410	8,548	6,515	2,147	134	10,782	88	197	40 - 44	
45 - 49	28,688	373	9,769	6,571	2,771	136	8,759	101	208	45 - 49	
50 - 54	23,428	326	8,328	5,796	2,633	98	6,004	56	186	50 - 54	
55 - 59	17,284	237	7,080	4,675	1,225	48	3,810	58	152	55 - 59	
60 - 64	10,414	154	4,627	3,246	166	7	2,002	24	189	60 - 64	
65 - 69	6,378	103	3,003	1,830	44	3	1,233	15	147	65 - 69	
70 ขึ้นไป	5,580	79	2,803	1,606	28	1	810	11	240	70 and over	

ตารางที่ 16 ประชากรอายุ 15 ปีขึ้นไปทำงานในรอบปี จำแนกตามสถานภาพการทำงาน กลุ่มอายุ เพศ และเขตการปกครอง (ต่อ)

Table 16 Usually economically active population 15 years of age and over by work status, age group, sex and area (Contd.)

กลุ่มอายุ เพศ และเขตการปกครอง	รวม Total	สถานภาพการทำงาน Work status							สมาชิกของ การรวมกลุ่ม Member of producer's cooperatives	ไม่ทราบ Unknown	Age group, sex and area
		นายจ้าง Employer	ผู้ประกอบการ ธุรกิจส่วนตัว โดยไม่มีลูกจ้าง Own account worker	ผู้ช่วยธุรกิจ ในครัวเรือน โดยไม่ได้รับค่าจ้าง Unpaid family worker	ลูกจ้าง Employee			เอกชน Private employee			
					รัฐบาล Government employee	รัฐวิสาหกิจ Government enterprise					
ในเขตเทศบาล	130,783	2,059	31,821	12,362	36,075	1,161	46,676	141	489	Municipal area	
15 - 19	2,875	13	199	380	359	7	1,876	13	28	15 - 19	
20 - 24	19,412	48	765	877	12,475	63	5,127	15	42	20 - 24	
25 - 29	13,366	112	1,655	1,211	2,858	193	7,294	8	35	25 - 29	
30 - 34	13,970	173	2,395	1,349	2,732	141	7,130	10	41	30 - 34	
35 - 39	14,870	250	3,390	1,464	2,740	127	6,840	21	38	35 - 39	
40 - 44	16,412	349	4,579	1,643	3,189	157	6,405	21	69	40 - 44	
45 - 49	16,918	343	5,221	1,539	4,566	174	4,984	21	69	45 - 49	
50 - 54	14,428	305	4,550	1,361	4,588	179	3,390	16	39	50 - 54	
55 - 59	9,108	201	3,705	1,079	2,139	109	1,839	6	30	55 - 59	
60 - 64	4,457	140	2,342	689	314	7	919	7	39	60 - 64	
65 - 69	2,530	70	1,458	387	60	3	523	4	24	65 - 69	
70 ขึ้นไป	2,438	54	1,562	383	55	1	347	-	35	70 and over	

ตารางที่ 16 ประชากรอายุ 15 ปีขึ้นไปทำงานในรอบปี จำแนกตามสถานภาพการทำงาน กลุ่มอายุ เพศ และเขตการปกครอง (ต่อ)

Table 16 Usually economically active population 15 years of age and over by work status, age group, sex and area (Contd.)

กลุ่มอายุ เพศ และเขตการปกครอง	รวม Total	สถานภาพการทำงาน Work status							สมาชิกของ การรวมกลุ่ม Member of producer's cooperatives	ไม่ทราบ Unknown	Age group, sex and area
		นายจ้าง Employer	ผู้ประกอบการ ธุรกิจส่วนตัว โดยไม่มีลูกจ้าง Own account worker	ผู้ช่วยธุรกิจ ในครัวเรือน โดยไม่ได้รับค่าจ้าง Unpaid family worker	ลูกจ้าง Employee			เอกชน Private employee			
					รัฐบาล Government employee	รัฐวิสาหกิจ Government enterprise	เอกชน Private employee				
ชาย	72,468	1,229	15,802	3,986	27,727	753	22,678	61	232	Male	
15 - 19	1,712	7	97	220	345	5	1,015	5	16	15 - 19	
20 - 24	15,549	25	405	464	12,052	36	2,537	12	18	20 - 24	
25 - 29	7,215	74	876	588	1,838	110	3,704	4	19	25 - 29	
30 - 34	6,986	96	1,195	546	1,617	81	3,426	4	21	30 - 34	
35 - 39	7,183	148	1,634	494	1,678	80	3,121	8	21	35 - 39	
40 - 44	7,995	209	2,170	489	2,079	113	2,900	12	23	40 - 44	
45 - 49	8,591	183	2,430	374	3,102	111	2,361	4	25	45 - 49	
50 - 54	7,692	193	2,165	283	3,200	126	1,693	7	25	50 - 54	
55 - 59	4,661	124	1,788	214	1,484	83	953	3	12	55 - 59	
60 - 64	2,300	82	1,287	143	248	6	511	-	23	60 - 64	
65 - 69	1,239	40	779	88	46	-	271	1	14	65 - 69	
70 ขึ้นไป	1,345	47	974	83	39	1	185	-	16	70 and over	

ตารางที่ 16 ประชากรอายุ 15 ปีขึ้นไปทำงานในรอบปี จำแนกตามสถานภาพการทำงาน กลุ่มอายุ เพศ และเขตการปกครอง (ต่อ)

Table 16 Usually economically active population 15 years of age and over by work status, age group, sex and area (Contd.)

กลุ่มอายุ เพศ และเขตการปกครอง	รวม Total	สถานภาพการทำงาน Work status								Age group, sex and area
		นายจ้าง Employer	ผู้ประกอบการ ธุรกิจส่วนตัว โดยไม่มีลูกจ้าง Own account worker	ผู้ช่วยธุรกิจ ในครัวเรือน โดยไม่ได้รับค่าจ้าง Unpaid family worker	ลูกจ้าง Employee			สมาชิกของ การรวมกลุ่ม Member of producer's cooperatives	ไม่ทราบ Unknown	
					รัฐบาล Government employee	รัฐวิสาหกิจ Government enterprise	เอกชน Private employee			
หญิง	58,316	830	16,018	8,376	8,348	408	23,998	80	257	Female
15 - 19	1,163	6	102	160	14	1	861	7	12	15 - 19
20 - 24	3,862	23	360	413	422	27	2,590	3	25	20 - 24
25 - 29	6,152	37	779	622	1,020	82	3,590	4	16	25 - 29
30 - 34	6,984	77	1,200	803	1,114	59	3,705	6	20	30 - 34
35 - 39	7,686	101	1,755	971	1,062	48	3,720	12	17	35 - 39
40 - 44	8,416	140	2,408	1,154	1,110	44	3,505	9	46	40 - 44
45 - 49	8,328	160	2,791	1,165	1,464	62	2,623	17	45	45 - 49
50 - 54	6,736	113	2,384	1,077	1,388	54	1,697	9	14	50 - 54
55 - 59	4,447	78	1,917	865	655	26	886	3	17	55 - 59
60 - 64	2,157	58	1,055	546	67	1	408	7	16	60 - 64
65 - 69	1,290	30	679	299	14	3	252	3	10	65 - 69
70 ขึ้นไป	1,093	7	588	301	16	-	163	-	19	70 and over

ตารางที่ 16 ประชากรอายุ 15 ปีขึ้นไปทำงานในรอบปี จำแนกตามสถานภาพการทำงาน กลุ่มอายุ เพศ และเขตการปกครอง (ต่อ)

Table 16 Usually economically active population 15 years of age and over by work status, age group, sex and area (Contd.)

กลุ่มอายุ เพศ และเขตการปกครอง	รวม Total	สถานภาพการทำงาน Work status							สมาชิกของ การรวมกลุ่ม Member of producer's cooperatives	ไม่ทราบ Unknown	Age group, sex and area
		นายจ้าง Employer	ผู้ประกอบการ ธุรกิจส่วนตัว โดยไม่มีลูกจ้าง Own account worker	ผู้ช่วยธุรกิจ ในครัวเรือน โดยไม่ได้รับค่าจ้าง Unpaid family worker	ลูกจ้าง Employee			เกษตรกร Government employee			
					รัฐบาล Government	รัฐวิสาหกิจ Government enterprise	เอกชน Private employee				
นอกเขตเทศบาล	308,653	4,182	103,849	55,353	25,328	1,579	114,392	986	2,984	Non-municipal area	
15 - 19	9,046	54	872	2,092	107	21	5,777	33	89	15 - 19	
20 - 24	24,009	127	2,136	3,815	5,048	133	12,363	64	324	20 - 24	
25 - 29	27,840	207	3,975	4,674	2,222	247	16,218	71	228	25 - 29	
30 - 34	32,784	323	6,559	5,850	2,611	213	16,908	105	215	30 - 34	
35 - 39	35,051	513	10,078	6,619	2,361	201	14,968	112	199	35 - 39	
40 - 44	40,400	663	14,418	7,576	2,665	246	14,431	152	250	40 - 44	
45 - 49	40,772	660	16,156	7,168	3,932	214	12,215	144	282	45 - 49	
50 - 54	34,096	525	14,408	5,972	3,955	163	8,690	98	284	50 - 54	
55 - 59	26,285	452	12,725	4,720	1,869	114	6,075	96	234	55 - 59	
60 - 64	17,078	267	9,500	3,277	362	11	3,328	49	284	60 - 64	
65 - 69	10,627	206	6,198	1,876	119	10	1,975	19	224	65 - 69	
70 ขึ้นไป	10,666	187	6,824	1,714	75	6	1,445	44	371	70 and over	

ตารางที่ 16 ประชากรอายุ 15 ปีขึ้นไปทำงานในรอบปี จำแนกตามสถานภาพการทำงาน กลุ่มอายุ เพศ และเขตการปกครอง (ต่อ)

Table 16 Usually economically active population 15 years of age and over by work status, age group, sex and area (Contd.)

กลุ่มอายุ เพศ และเขตการปกครอง	รวม Total	สถานภาพการทำงาน Work status							สมาชิกของ การรวมกลุ่ม Member of producer's cooperatives	ไม่ทราบ Unknown	Age group, sex and area
		นายจ้าง Employer	ผู้ประกอบการ ธุรกิจส่วนตัว โดยไม่มีลูกจ้าง Own account worker	ผู้ช่วยธุรกิจ ในครัวเรือน โดยไม่ได้รับค่าจ้าง Unpaid family worker	ลูกจ้าง Employee			เอกชน Private employee			
					รัฐบาล Government employee	รัฐวิสาหกิจ Government enterprise					
ชาย	160,984	2,629	61,400	18,577	16,741	992	58,845	514	1,287	Male	
15 - 19	5,509	26	593	1,353	74	18	3,368	22	54	15 - 19	
20 - 24	14,586	82	1,167	2,244	4,450	70	6,378	34	160	20 - 24	
25 - 29	14,698	130	2,243	2,460	1,031	120	8,557	45	112	25 - 29	
30 - 34	16,902	195	3,837	2,611	1,190	128	8,782	59	99	30 - 34	
35 - 39	17,492	332	5,668	2,438	1,315	128	7,468	59	86	35 - 39	
40 - 44	19,995	393	8,278	2,215	1,628	156	7,154	72	99	40 - 44	
45 - 49	20,411	447	9,178	1,763	2,626	141	6,079	60	119	45 - 49	
50 - 54	17,404	311	8,464	1,254	2,710	119	4,383	50	112	50 - 54	
55 - 59	13,448	293	7,561	910	1,300	92	3,151	41	100	55 - 59	
60 - 64	8,821	170	5,928	576	263	6	1,734	32	111	60 - 64	
65 - 69	5,539	133	3,874	345	89	10	994	7	86	65 - 69	
70 ขึ้นไป	6,179	115	4,609	408	63	4	797	33	149	70 and over	



ตารางที่ 16 ประชากรอายุ 15 ปีขึ้นไปทำงานในรอบปี จำแนกตามสถานภาพการทำงาน กลุ่มอายุ เพศ และเขตการปกครอง (ต่อ)

Table 16 Usually economically active population 15 years of age and over by work status, age group, sex and area (Contd.)

กลุ่มอายุ เพศ และเขตการปกครอง	รวม Total	สถานภาพการทำงาน Work status								Age group, sex and area
		นายจ้าง Employer	ผู้ประกอบการ ธุรกิจส่วนตัว โดยไม่มีลูกจ้าง Own account worker	ผู้ช่วยธุรกิจ ในครัวเรือน โดยไม่ได้รับค่าจ้าง Unpaid family worker	ลูกจ้าง Employee			สมาชิกของ การรวมกลุ่ม การรวมกลุ่ม Member of producer's cooperatives	ไม่ทราบ Unknown	
					รัฐบาล Government employee	รัฐวิสาหกิจ Government enterprise	เอกชน Private employee			
หญิง	147,669	1,554	42,448	36,776	8,587	587	55,548	473	1,697	Female
15 - 19	3,537	27	279	739	33	3	2,409	11	35	15 - 19
20 - 24	9,423	45	969	1,571	598	63	5,984	30	164	20 - 24
25 - 29	13,142	77	1,732	2,214	1,190	126	7,661	26	116	25 - 29
30 - 34	15,882	128	2,721	3,239	1,421	84	8,126	46	116	30 - 34
35 - 39	17,559	181	4,410	4,181	1,046	74	7,500	54	114	35 - 39
40 - 44	20,405	269	6,140	5,361	1,037	91	7,277	79	151	40 - 44
45 - 49	20,360	213	6,978	5,406	1,306	74	6,136	84	163	45 - 49
50 - 54	16,692	214	5,944	4,719	1,245	44	4,307	48	172	50 - 54
55 - 59	12,837	159	5,164	3,810	569	22	2,924	55	134	55 - 59
60 - 64	8,257	96	3,572	2,700	99	5	1,594	17	173	60 - 64
65 - 69	5,088	72	2,324	1,531	30	-	981	12	137	65 - 69
70 ขึ้นไป	4,487	72	2,216	1,306	12	1	648	11	221	70 and over

ตารางที่ 17 ประชากร จำแนกตามสถานที่เกิด เพศ และเขตการปกครอง

Table 17 Population by place of birth, sex and area

สถานที่เกิด	ประชากร Population			ในเขตเทศบาล Municipal area			นอกเขตเทศบาล Non-municipal area			Place of birth
	รวม	ชาย	หญิง	รวม	ชาย	หญิง	รวม	ชาย	หญิง	
	Total	Male	Female	Total	Male	Female	Total	Male	Female	
ยอดรวม	769,925	385,705	384,219	235,827	118,996	116,831	534,097	266,709	267,388	Total
เกิดในประเทศ	757,542	379,236	378,306	231,075	116,834	114,241	526,467	262,402	264,065	Native Born
กรุงเทพมหานคร	9,415	4,995	4,419	4,197	2,200	1,996	5,218	2,795	2,423	Bangkok Metropolis
กาญจนบุรี	711	378	333	321	151	171	389	227	163	Kanchanaburi
จันทบุรี	384	203	181	149	72	78	234	131	103	Chanthaburi
ฉะเชิงเทรา	460	247	213	221	113	108	239	134	105	Chachoengsao
ชลบุรี	808	417	392	315	149	166	493	268	225	Chon Buri
ชัยนาท	5,478	3,075	2,402	1,959	1,271	688	3,519	1,804	1,714	Chai Nat
ตราด	133	51	82	55	22	33	78	29	49	Trat
นครนายก	699	355	344	320	164	156	379	191	188	Nakhon Nayok
นครปฐม	724	378	345	361	178	183	363	200	163	Nakhon Pathom
นนทบุรี	1,059	571	489	574	306	268	486	265	221	Nonthaburi
ปทุมธานี	1,205	646	559	452	227	225	753	419	334	Pathum Thani
ประจวบคีรีขันธ์	353	193	160	202	109	93	152	84	68	Prachuap Khiri Khan
ปราจีนบุรี	1,370	688	682	597	295	303	773	393	380	Prachin Buri
พระนครศรีอยุธยา	5,932	2,968	2,964	2,668	1,273	1,395	3,263	1,694	1,569	Phra Nakhon Si Ayutthaya
เพชรบุรี	685	370	315	232	117	116	452	253	199	Phetchaburi
ระยอง	293	159	134	104	65	39	189	94	95	Rayong
ราชบุรี	945	507	438	530	266	264	415	241	174	Ratchaburi
ลพบุรี	621,707	304,036	317,671	176,331	84,962	91,369	445,375	219,074	226,301	Lop Buri
สมุทรปราการ	1,118	545	573	370	168	202	749	377	371	Samut Prakarn

ตารางที่ 17 ประชากร จำแนกตามสถานที่เกิด เพศ และเขตการปกครอง (ต่อ)

Table 17 Population by place of birth, sex and area (Contd.)

สถานที่เกิด	ประชากร Population			ในเขตเทศบาล Municipal area			นอกเขตเทศบาล Non-municipal area			Place of birth
	รวม	ชาย	หญิง	รวม	ชาย	หญิง	รวม	ชาย	หญิง	
	Total	Male	Female	Total	Male	Female	Total	Male	Female	
สมุทรสงคราม	251	131	121	115	54	61	137	77	60	Samut Songkhram
สมุทรสาคร	331	170	161	126	54	72	205	116	89	Samut Sakhon
สระแก้ว	63	33	31	21	11	10	42	22	20	Sa Kaeo
สระบุรี	13,707	6,726	6,981	5,016	2,425	2,591	8,691	4,301	4,389	Saraburi
สิงห์บุรี	6,926	3,735	3,191	3,534	1,873	1,661	3,392	1,862	1,530	Sing Buri
สุพรรณบุรี	2,102	1,164	938	874	462	412	1,229	702	526	Suphanburi
อ่างทอง	4,636	2,766	1,870	2,142	1,368	774	2,494	1,398	1,097	Ang Thong
กำแพงเพชร	1,590	949	641	622	363	259	968	586	382	Kamphaeng Phet
เชียงใหม่	891	416	475	459	205	254	432	211	221	Chiang Rai
เชียงใหม่	867	418	449	551	272	279	316	146	169	Chiang Mai
ตาก	664	361	303	248	125	123	416	236	180	Tak
นครสวรรค์	12,001	5,827	6,174	2,761	1,339	1,422	9,240	4,488	4,752	Nakhon Sawan
น่าน	432	214	218	235	109	126	197	104	93	Nan
พะเยา	379	166	213	206	79	127	173	88	86	Phayao
พิจิตร	3,471	2,258	1,213	1,647	1,159	488	1,823	1,099	724	Phichit
พิษณุโลก	2,159	1,457	703	1,235	882	353	924	574	350	Phitsanulok
เพชรบูรณ์	7,313	4,689	2,624	3,017	2,164	854	4,295	2,525	1,770	Phetchabun
แพร่	497	225	271	282	133	149	215	93	122	Phrae
แม่ฮ่องสอน	66	41	25	20	13	7	46	29	18	Mae Hong Son
ลำปาง	546	244	302	313	130	183	233	114	119	Lampang
ลำพูน	250	112	138	142	57	85	108	54	53	Lamphun

ตารางที่ 17 ประชากร จำแนกตามสถานที่เกิด เพศ และเขตการปกครอง (ต่อ)

Table 17 Population by place of birth, sex and area (Contd.)

สถานที่เกิด	ประชากร Population			ในเขตเทศบาล Municipal area			นอกเขตเทศบาล Non-municipal area			Place of birth
	รวม	ชาย	หญิง	รวม	ชาย	หญิง	รวม	ชาย	หญิง	
	Total	Male	Female	Total	Male	Female	Total	Male	Female	
สุโขทัย	1,311	906	405	721	534	187	590	372	218	Sukhothai
อุดรดิตถ์	735	368	367	364	165	200	371	203	167	Uttaradit
อุทัยธานี	979	531	447	374	206	167	605	325	280	Uthai Thani
กาฬสินธุ์	1,479	874	605	477	327	150	1,002	547	454	Kalasin
ขอนแก่น	4,396	2,728	1,668	1,609	1,110	499	2,788	1,618	1,169	Khon kaen
ชัยภูมิ	3,841	1,926	1,915	984	476	509	2,857	1,450	1,407	Chaiyaphum
นครพนม	930	659	271	560	443	117	369	216	153	Nakhon phanom
นครราชสีมา	8,384	4,227	4,158	1,872	927	945	6,512	3,299	3,213	Nakhon Ratchasima
บุรีรัมย์	1,922	995	927	593	312	281	1,329	684	645	Buri Ram
มหาสารคาม	1,555	872	683	521	328	192	1,034	544	491	Maha Sarakham
มุกดาหาร	517	354	163	330	246	84	187	108	79	Mukdahan
ยโสธร	317	198	119	152	97	55	165	101	64	Yasothon
ร้อยเอ็ด	1,882	1,063	819	737	426	312	1,145	637	507	Roi Et
เลย	748	466	282	392	271	121	356	196	161	Loei
ศรีสะเกษ	1,896	1,245	651	878	641	237	1,018	604	414	Si Sa Ket
สกลนคร	1,754	1,253	501	1,014	829	185	740	424	316	Sakon Nakhon
สุรินทร์	1,536	785	751	503	268	236	1,032	517	515	Surin
หนองคาย	1,483	1,070	413	844	704	140	639	366	272	Nong Khai
อุดรธานี	3,917	2,808	1,108	1,885	1,543	342	2,032	1,265	766	Udon Thani
อุบลราชธานี	2,916	1,766	1,150	1,526	1,028	498	1,390	738	652	Ubon Ratchathani
หนองบัวลำภู	24	6	18	15	3	13	8	3	5	Nong Bua Lamphu

ตารางที่ 17 ประชากร จำแนกตามสถานที่เกิด เพศ และเขตการปกครอง (ต่อ)

Table 17 Population by place of birth, sex and area (Contd.)

สถานที่เกิด	ประชากร Population			ในเขตเทศบาล Municipal area			นอกเขตเทศบาล Non-municipal area			Place of birth
	รวม	ชาย	หญิง	รวม	ชาย	หญิง	รวม	ชาย	หญิง	
	Total	Male	Female	Total	Male	Female	Total	Male	Female	
อำนาจเจริญ	15	8	7	6	-	6	10	8	1	Amnat Charoen
กระบี่	38	21	17	20	11	9	18	10	8	Krabi
ชุมพร	242	124	119	122	55	67	121	69	52	Chumphon
ตรัง	156	64	92	104	42	62	53	22	30	Trang
นครศรีธรรมราช	714	356	357	363	158	205	351	198	153	Nakhon Si Thammarat
นราธิวาส	144	98	46	42	22	20	101	76	26	Narathiwat
ปัตตานี	66	32	34	31	17	15	34	15	19	Pattani
พังงา	72	46	27	26	14	12	47	32	15	Phangnga
พัทลุง	133	71	62	81	44	36	52	26	26	Phatthalung
ภูเก็ต	64	30	33	20	7	13	44	24	20	Phuket
ยะลา	98	57	41	44	22	22	54	35	19	Yala
ระนอง	66	42	24	31	21	10	35	21	14	Ranong
สงขลา	272	147	125	147	76	71	125	71	54	Songkhla
สตูล	39	25	14	20	12	7	19	12	7	Satun
สุราษฎร์ธานี	253	120	132	139	65	74	114	56	58	Surat Thani
ไม่ทราบจังหวัด	29	12	16	3	1	1	26	11	15	Unknown province
เกิดต่างประเทศ	9,045	5,096	3,949	1,894	997	897	7,151	4,099	3,052	Foreign Born
อื่น ๆ	30	15	15	30	15	15	-	-	-	Others
ไม่ทราบประเทศ	-	-	-	-	-	-	-	-	-	Unknown country
ไม่ทราบ	3,338	1,373	1,965	2,859	1,165	1,694	480	208	271	Unknown

ตารางที่ 18 ประชากร จำแนกตามลักษณะการย้ายถิ่น เพศ และเขตการปกครอง

Table 18 Population by migrated sex and area

ลักษณะการย้ายถิ่น	ประชากร Population			ในเขตเทศบาล Municipal area			นอกเขตเทศบาล Non-municipal area			Migration
	รวม Total	ชาย Male	หญิง Female	รวม Total	ชาย Male	หญิง Female	รวม Total	ชาย Male	หญิง Female	
ยอดรวม	769,925	385,705	384,219	235,827	118,996	116,831	534,097	266,709	267,388	Total
ผู้ที่อาศัยอยู่ในจังหวัดที่เกิดใน พ.ศ. 2553	621,707	304,036	317,671	176,331	84,962	91,369	445,375	219,074	226,301	Living in province of birth in 2010
ไม่เคยย้ายถิ่นตั้งแต่ พ.ศ. 2548	600,639	291,765	308,874	167,080	78,900	88,181	433,558	212,865	220,693	Has not migrated since 2005
ย้ายถิ่นตั้งแต่ พ.ศ. 2548	21,068	12,271	8,797	9,251	6,062	3,189	11,817	6,209	5,608	Migrated since 2005
ย้ายภายในจังหวัด	12,407	7,616	4,791	6,245	4,302	1,943	6,161	3,313	2,848	Migrated within province
ย้ายมาจากจังหวัดอื่น	3,205	1,820	1,385	1,618	1,053	565	1,587	767	820	Migrated from other province
ย้ายมาจากต่างประเทศ	75	51	24	42	25	17	33	26	7	Migrated from abroad
ไม่ทราบว่าย้ายมาจากไหน	5,381	2,784	2,597	1,346	682	664	4,036	2,102	1,933	Migrated from unknown
ไม่ทราบว่าย้ายถิ่นหรือไม่	-	-	-	-	-	-	-	-	-	Unknown
ผู้ที่ไม่อาศัยอยู่ในจังหวัดที่เกิดใน พ.ศ. 2553	135,806	75,188	60,618	54,741	31,871	22,870	81,065	43,317	37,748	Not living in province of birth in 2010
ไม่เคยย้ายถิ่นตั้งแต่ พ.ศ. 2548	100,219	49,668	50,550	35,937	17,178	18,759	64,282	32,490	31,792	Has not migrated since 2005
ย้ายถิ่นตั้งแต่ พ.ศ. 2548	35,588	25,520	10,068	18,804	14,693	4,112	16,783	10,827	5,957	Migrated since 2005
ย้ายภายในจังหวัด	2,251	1,264	987	1,192	700	493	1,059	564	494	Migrated within province
ย้ายมาจากจังหวัดที่เกิด	27,786	21,003	6,784	15,058	12,392	2,666	12,728	8,610	4,118	Migrated from province of birth
ย้ายมาจากจังหวัดอื่น	5,528	3,249	2,279	2,541	1,598	943	2,987	1,651	1,336	Migrated from other province
ย้ายมาจากต่างประเทศ	22	4	18	13	3	10	10	1	8	Migrated from abroad
ไม่ทราบว่าย้ายมาจากไหน	1	1	-	1	1	-	-	-	-	Migrated from unknown
ไม่ทราบว่าย้ายถิ่นหรือไม่	-	-	-	-	-	-	-	-	-	Unknown
ไม่ทราบจังหวัดที่เกิด	29	12	16	3	1	1	26	11	15	Unknown province of birth
เกิดต่างประเทศ	9,045	5,096	3,949	1,894	997	897	7,151	4,099	3,052	Foreign born
ไม่ทราบ	3,338	1,373	1,965	2,859	1,165	1,694	480	208	271	Unknown

ตารางที่ 19 ประชากรที่ย้ายถิ่นภายใน 5 ปี จำแนกตามสถานที่อยู่ก่อนย้าย กลุ่มอายุ และเพศ

Table 19 Population who migrated within previous five years by previous place of residence, age group and sex

สถานที่อยู่ก่อนย้าย และเพศ	รวม Total	กลุ่มอายุ Age group											Previous place of residence and sex
		0 - 4	5 - 9	10 - 14	15 - 19	20 - 24	25 - 29	30 - 39	40 - 49	50 - 59	60 - 69	70 ขึ้นไป and over	
ยอดรวม	769,925	41,514	47,262	57,010	54,870	61,033	49,720	109,934	129,848	104,052	60,620	54,062	Total
ยอดรวมผู้ย้ายถิ่น	62,830	3,202	1,950	2,840	4,853	21,103	7,044	9,743	6,144	3,706	1,413	835	Total migrants
ส่วนร้อยละ	8.2	7.7	4.1	5.0	8.8	34.6	14.2	8.9	4.7	3.6	2.3	1.5	Percent
ย้ายภายในจังหวัด	14,821	614	461	1,153	1,699	3,359	1,776	2,554	1,714	971	331	189	Migrated within province
เขตการปกครอง	14,821	614	461	1,153	1,699	3,359	1,776	2,554	1,714	971	331	189	Area
จากในเขตเทศบาล	6,320	254	154	552	766	1,445	767	1,125	699	373	123	63	From municipal area
จากนอกเขตเทศบาล	7,550	280	261	566	851	1,784	897	1,235	900	508	174	96	From non-municipal area
ไม่ทราบเขต	950	80	46	35	83	130	113	194	115	90	34	30	Unknown area
อำเภอ	14,821	614	461	1,153	1,699	3,359	1,776	2,554	1,714	971	331	189	Amphoe
อำเภอเดียวกัน	8,543	485	343	477	781	1,624	1,032	1,613	1,186	656	226	121	Within amphoe
ต่างอำเภอ	6,278	130	118	676	918	1,735	744	941	528	316	105	68	Different amphoe
ไม่ทราบอำเภอ	-	-	-	-	-	-	-	-	-	-	-	-	Unknown amphoe
ย้ายมาจากจังหวัดอื่น	35,523	984	975	1,332	2,514	16,349	3,305	4,532	3,106	1,476	610	341	Migrated from other province
จากในเขตเทศบาล	12,141	439	429	480	967	4,116	1,449	1,998	1,277	615	253	118	From municipal area
จากนอกเขตเทศบาล	21,689	429	455	764	1,389	11,977	1,663	2,196	1,585	753	301	178	From non-municipal area
ไม่ทราบเขต	1,693	116	90	89	158	256	194	338	244	108	56	46	Unknown area
ย้ายมาจากจังหวัด	35,523	984	975	1,332	2,514	16,349	3,305	4,532	3,106	1,476	610	341	Migrated from province
กรุงเทพมหานคร	2,804	213	215	204	197	298	345	555	376	235	121	45	Bangkok Metropolis
กาญจนบุรี	178	7	8	8	18	26	26	39	26	14	3	3	Kanchanaburi
จันทบุรี	91	3	8	4	4	10	15	26	8	6	6	1	Chanthaburi
ฉะเชิงเทรา	89	6	4	7	11	14	11	19	11	4	-	3	Chachoengsao
ชลบุรี	248	21	26	15	21	27	22	60	26	8	14	7	Chon Buri
ชัยนาท	1,202	11	7	17	63	837	69	77	67	24	20	11	Chai Nat
ตราด	36	1	3	3	1	4	4	10	6	3	-	1	Trat
นครนายก	118	3	6	7	17	14	22	24	14	6	5	1	Nakhon Nayok

ตารางที่ 19 ประชากรที่ย้ายถิ่นภายใน 5 ปี จำแนกตามสถานที่อยู่ก่อนย้าย กลุ่มอายุ และเพศ (ต่อ)

Table 19 Population who migrated within previous five years by previous place of residence, age group and sex (Contd.)

สถานที่อยู่ก่อนย้าย และเพศ	รวม Total	กลุ่มอายุ Age group											Previous place of residence and sex
		0 - 4	5 - 9	10 - 14	15 - 19	20 - 24	25 - 29	30 - 39	40 - 49	50 - 59	60 - 69	70 ขึ้นไป and over	
นครปฐม	189	15	6	10	17	28	26	47	22	11	6	1	Nakhon Pathom
นนทบุรี	271	14	14	24	35	19	23	59	33	31	14	4	Nonthaburi
ปทุมธานี	428	31	36	36	46	45	42	97	54	24	10	8	Pathum Thani
ประจวบคีรีขันธ์	138	6	-	7	15	24	49	14	11	9	3	1	Prachuap Khiri Khan
ปราจีนบุรี	115	1	3	7	14	17	13	20	29	9	3	-	Prachin Buri
พระนครศรีอยุธยา	808	36	31	54	62	113	105	171	129	64	26	18	Phra Nakhon Si Ayutthaya
เพชรบุรี	322	11	2	4	65	72	72	55	28	7	6	1	Phetchaburi
ระยอง	99	13	8	6	8	14	10	18	9	10	4	-	Rayong
ราชบุรี	106	6	4	11	12	10	12	22	12	14	3	-	Ratchaburi
ลพบุรี	-	-	-	-	-	-	-	-	-	-	-	-	Lop Buri
สมุทรปราการ	359	24	24	25	38	22	35	74	61	28	18	11	Samut Prakarn
สมุทรสงคราม	62	-	-	3	6	1	8	13	17	6	3	6	Samut Songkhram
สมุทรสาคร	103	10	11	4	10	14	7	15	14	15	3	-	Samut Sakhon
สระแก้ว	166	7	7	1	16	38	28	26	20	17	4	3	Sa Kaeo
สระบุรี	1,827	90	64	89	226	357	248	322	247	126	32	26	Saraburi
สิงห์บุรี	1,202	18	22	41	122	534	96	140	113	66	24	26	Sing Buri
สุพรรณบุรี	373	15	17	11	43	47	40	110	43	25	14	8	Suphanburi
อ่างทอง	1,009	8	13	15	56	622	94	73	70	32	17	10	Ang Thong
กำแพงเพชร	588	16	12	65	52	270	46	53	33	29	9	3	Kamphaeng Phet
เชียงราย	242	6	8	10	46	40	31	48	35	16	-	3	Chiang Rai
เชียงใหม่	182	11	6	10	19	47	33	25	24	7	1	-	Chiang Mai
ตาก	232	6	36	11	28	51	26	38	21	16	1	-	Tak
นครสวรรค์	1,655	39	56	152	187	428	144	269	185	109	49	37	Nakhon Sawan
น่าน	100	3	3	6	4	26	18	25	9	6	1	-	Nan
พะเยา	72	3	1	4	11	18	15	13	5	1	-	-	Phayao
พิจิตร	1,270	4	8	14	31	1,041	46	54	43	18	8	3	Phichit



ตารางที่ 19 ประชากรที่ย้ายถิ่นภายใน 5 ปี จำแนกตามสถานที่อยู่ก่อนย้าย กลุ่มอายุ และเพศ (ต่อ)

Table 19 Population who migrated within previous five years by previous place of residence, age group and sex (Contd.)

สถานที่อยู่ก่อนย้าย และเพศ	รวม Total	กลุ่มอายุ Age group											Previous place of residence and sex
		0 - 4	5 - 9	10 - 14	15 - 19	20 - 24	25 - 29	30 - 39	40 - 49	50 - 59	60 - 69	70 ขึ้นไป and over	
พิษณุโลก	897	14	8	4	28	648	73	64	42	14	2	-	Phitsanulok
เพชรบูรณ์	3,574	42	50	107	258	2,265	278	281	194	52	34	14	Phetchabun
แพร่	103	6	1	2	12	13	11	29	18	11	-	-	Phrae
แม่ฮ่องสอน	26	-	-	-	4	8	7	7	-	-	-	-	Mae Hong Son
ลำปาง	123	3	3	4	11	20	23	31	16	10	2	1	Lampang
ลำพูน	68	1	-	1	12	8	17	14	7	4	3	-	Lamphun
สุโขทัย	614	7	4	8	21	457	29	39	29	17	-	3	Sukhothai
อุดรดิตต์	126	10	3	8	4	15	30	29	18	4	4	-	Uttaradit
อุทัยธานี	229	6	7	10	22	105	14	33	23	3	-	7	Uthai Thani
กาฬสินธุ์	508	11	7	10	28	273	41	78	44	14	1	1	Kalasin
ขอนแก่น	1,695	28	28	21	54	1,126	111	147	127	36	11	7	Khon kaen
ชัยภูมิ	653	22	35	28	61	101	101	144	92	46	17	7	Chaiyaphum
นครพนม	548	14	-	1	8	436	40	32	8	9	-	-	Nakhon phanom
นครราชสีมา	968	39	45	57	81	142	133	215	133	58	42	24	Nakhon Ratchasima
บุรีรัมย์	364	4	12	26	54	68	35	75	57	29	2	1	Buri Ram
มหาสารคาม	390	10	3	14	16	212	33	47	33	13	7	4	Maha Sarakham
มุกดาหาร	271	3	2	3	11	206	22	18	6	1	-	-	Mukdahan
ยโสธร	161	-	-	6	14	68	26	19	13	13	-	1	Yasothon
ร้อยเอ็ด	503	18	16	14	23	184	63	88	56	27	8	6	Roi Et
เลย	337	11	4	5	11	206	26	34	27	10	3	-	Loei
ศรีสะเกษ	816	5	3	7	21	610	61	42	43	10	7	7	Si Sa Ket
สกลนคร	994	6	3	7	21	821	40	48	42	6	-	1	Sakon Nakhon
สุรินทร์	321	18	15	21	43	39	42	86	39	12	4	1	Surin
หนองคาย	930	7	4	15	23	748	36	47	30	15	5	-	Nong Khai
อุดรธานี	1,558	6	17	16	57	1,197	80	81	76	19	3	7	Udon Thani
อุบลราชธานี	858	11	8	7	30	642	39	63	41	12	6	1	Ubon Ratchathani
หนองบัวลำภู	542	3	-	7	8	446	22	29	21	3	3	-	Nong Bua Lamphu

ตารางที่ 19 ประชากรที่ย้ายถิ่นภายใน 5 ปี จำแนกตามสถานที่อยู่ก่อนย้าย กลุ่มอายุ และเพศ (ต่อ)

Table 19 Population who migrated within previous five years by previous place of residence, age group and sex (Contd.)

สถานที่อยู่ก่อนย้าย และเพศ	รวม Total	กลุ่มอายุ Age group											Previous place of residence and sex
		0 - 4	5 - 9	10 - 14	15 - 19	20 - 24	25 - 29	30 - 39	40 - 49	50 - 59	60 - 69	70 ขึ้นไป and over	
อำนาจเจริญ	142	3	3	4	11	89	10	8	10	-	4	-	Amnat Charoen
กระบี่	23	1	3	-	-	1	1	6	4	3	3	-	Krabi
ชุมพร	41	-	3	-	4	6	11	11	-	6	1	-	Chumphon
ตรัง	39	4	2	1	2	8	9	8	6	-	-	-	Trang
นครศรีธรรมราช	104	4	3	7	15	14	15	17	10	10	9	1	Nakhon Si Thammarat
นราธิวาส	55	-	3	1	11	22	7	5	6	-	-	-	Narathiwat
ปัตตานี	4	-	-	-	-	1	-	1	-	1	-	-	Pattani
พังงา	24	-	-	8	8	-	-	3	3	1	-	-	Phangnga
พัทลุง	19	1	-	3	-	-	8	3	3	2	-	-	Phatthalung
ภูเก็ต	21	-	4	1	8	-	-	3	3	1	-	-	Phuket
ยะลา	24	4	-	2	3	3	3	7	3	-	-	-	Yala
ระนอง	18	1	-	1	1	-	6	6	3	-	-	-	Ranong
สงขลา	72	1	6	8	10	10	8	11	11	4	3	-	Songkhla
สตูล	7	-	1	1	-	1	3	-	-	-	-	-	Satun
สุราษฎร์ธานี	70	6	4	1	3	5	10	13	11	11	3	3	Surat Thani
ไม่ทราบจังหวัด	3	-	-	-	-	-	-	1	1	-	-	-	Unknown province
ย้ายมาจากต่างประเทศ	5,703	51	20	12	222	832	1,408	1,655	496	754	186	66	Migrated from foreign country
ทวีปเอเชีย	5,423	48	16	11	221	802	1,366	1,537	466	713	181	63	Asia
ทวีปอเมริกา	23	-	-	-	-	2	1	4	2	14	-	-	America
ทวีปยุโรป	65	3	4	2	1	-	4	9	7	27	5	4	Europe
ทวีปออสเตรเลีย/แปซิฟิก	1	-	-	-	-	-	-	1	-	-	-	-	Australia/Pacific
ทวีปแอฟริกา	3	-	-	-	-	-	1	-	1	-	-	-	Africa
อื่น ๆ	188	-	-	-	-	28	35	104	21	-	-	-	Others
ไม่ทราบประเทศ	-	-	-	-	-	-	-	-	-	-	-	-	Unknown country
ไม่ทราบ	6,784	1,552	495	342	417	563	555	1,003	829	504	286	239	Unknown

ตารางที่ 19 ประชากรที่ย้ายถิ่นภายใน 5 ปี จำแนกตามสถานที่อยู่ก่อนย้าย กลุ่มอายุ และเพศ (ต่อ)

Table 19 Population who migrated within previous five years by previous place of residence, age group and sex (Contd.)

สถานที่อยู่ก่อนย้าย และเพศ	รวม Total	กลุ่มอายุ Age group											Previous place of residence and sex
		0 - 4	5 - 9	10 - 14	15 - 19	20 - 24	25 - 29	30 - 39	40 - 49	50 - 59	60 - 69	70 ขึ้นไป and over	
ชาย	385,705	21,849	24,601	29,548	28,363	38,599	25,821	53,943	61,785	49,590	28,089	23,517	Male
ยอดรวมผู้ย้ายถิ่น	41,320	1,650	1,034	1,387	2,379	18,486	4,239	5,538	3,402	2,087	723	395	Total migrants
ส่วนร้อยละ	10.7	7.6	4.2	4.7	8.4	47.9	16.4	10.3	5.5	4.2	2.6	1.7	Percent
ย้ายภายในจังหวัด	8,943	292	247	513	746	2,636	1,163	1,586	950	556	172	82	Migrated within province
เขตการปกครอง	8,943	292	247	513	746	2,636	1,163	1,586	950	556	172	82	Area
จากในเขตเทศบาล	3,912	137	83	250	365	1,192	500	714	380	202	61	29	From municipal area
จากนอกเขตเทศบาล	4,578	115	142	247	345	1,375	611	783	526	301	98	36	From non-municipal area
ไม่ทราบเขต	453	40	22	17	36	69	52	89	45	53	14	17	Unknown area
อำเภอ	8,943	292	247	513	746	2,636	1,163	1,586	950	556	172	82	Amphoe
อำเภอเดียวกัน	5,021	230	190	249	370	1,210	647	953	626	377	111	56	Within amphoe
ต่างอำเภอ	3,922	61	57	264	376	1,426	516	633	324	179	61	26	Different amphoe
ไม่ทราบอำเภอ	-	-	-	-	-	-	-	-	-	-	-	-	Unknown amphoe
ย้ายมาจากจังหวัดอื่น	25,530	493	509	693	1,312	15,093	1,995	2,467	1,680	823	312	154	Migrated from other province
จากในเขตเทศบาล	7,825	224	211	213	488	3,583	857	1,056	678	333	133	50	From municipal area
จากนอกเขตเทศบาล	16,741	206	250	433	746	11,347	1,015	1,215	863	436	152	78	From non-municipal area
ไม่ทราบเขต	965	63	49	47	78	163	122	196	139	54	27	26	Unknown area
ย้ายมาจากจังหวัด	25,530	493	509	693	1,312	15,093	1,995	2,467	1,680	823	312	154	Migrated from province
กรุงเทพมหานคร	1,431	105	127	91	73	158	189	269	210	124	61	24	Bangkok Metropolis
กาญจนบุรี	109	5	8	4	14	15	15	24	13	9	1	1	Kanchanaburi
จันทบุรี	35	-	-	1	1	4	8	10	6	3	1	-	Chanthaburi
ฉะเชิงเทรา	50	-	3	3	6	10	6	11	8	3	-	1	Chachoengsao
ชลบุรี	128	10	15	8	10	15	10	29	14	4	10	4	Chon Buri
ชัยนาท	1,020	3	4	11	45	809	51	44	31	10	6	7	Chai Nat
ตราด	18	-	-	1	1	1	4	5	3	1	-	-	Trat
นครนายก	65	3	4	1	4	8	12	14	11	3	4	-	Nakhon Nayok

ตารางที่ 19 ประชากรที่ย้ายถิ่นภายใน 5 ปี จำแนกตามสถานที่อยู่ก่อนย้าย กลุ่มอายุ และเพศ (ต่อ)

Table 19 Population who migrated within previous five years by previous place of residence, age group and sex (Contd.)

สถานที่อยู่ก่อนย้าย และเพศ	รวม Total	กลุ่มอายุ Age group											Previous place of residence and sex
		0 - 4	5 - 9	10 - 14	15 - 19	20 - 24	25 - 29	30 - 39	40 - 49	50 - 59	60 - 69	70 ขึ้นไป and over	
นครปฐม	110	6	3	4	15	19	17	26	10	4	4	1	Nakhon Pathom
นนทบุรี	160	10	11	15	21	15	19	31	14	17	7	1	Nonthaburi
ปทุมธานี	211	16	15	25	13	29	22	48	26	8	7	1	Pathum Thani
ประจวบคีรีขันธ์	99	4	-	7	7	20	40	8	4	6	1	1	Prachuap Khiri Khan
ปราจีนบุรี	57	-	1	6	7	11	4	8	13	4	3	-	Prachin Buri
พระนครศรีอยุธยา	453	13	17	24	40	72	55	105	67	36	15	10	Phra Nakhon Si Ayutthaya
เพชรบุรี	199	7	-	1	33	51	50	32	18	4	3	-	Phetchaburi
ระยอง	62	7	4	4	5	8	4	17	6	4	3	-	Rayong
ราชบุรี	58	3	3	6	4	3	10	18	4	7	1	-	Ratchaburi
ลพบุรี	-	-	-	-	-	-	-	-	-	-	-	-	Lop Buri
สมุทรปราการ	188	10	11	11	13	13	21	45	32	18	10	5	Samut Prakarn
สมุทรสงคราม	43	-	-	1	4	1	7	7	13	4	3	3	Samut Songkhram
สมุทรสาคร	56	4	8	1	4	10	6	3	8	8	3	-	Samut Sakhon
สระแก้ว	90	3	4	-	4	26	12	19	10	8	1	1	Sa Kaeo
สระบุรี	1,029	56	33	50	103	243	139	165	138	74	19	10	Saraburi
สิงห์บุรี	832	10	7	24	65	499	47	72	56	28	14	11	Sing Buri
สุพรรณบุรี	202	11	7	6	17	22	28	59	25	17	10	3	Suphanburi
อ่างทอง	846	1	8	6	42	600	69	52	36	21	6	6	Ang Thong
กำแพงเพชร	416	4	10	40	29	242	25	29	22	11	3	3	Kamphaeng Phet
เชียงราย	130	1	4	3	22	26	19	24	18	10	-	3	Chiang Rai
เชียงใหม่	111	6	4	4	13	36	19	8	15	4	1	-	Chiang Mai
ตาก	135	1	15	7	21	33	22	14	11	10	1	-	Tak
นครสวรรค์	964	18	33	64	71	361	83	142	96	62	24	11	Nakhon Sawan
น่าน	61	-	1	4	1	17	11	14	9	3	1	-	Nan
พะเยา	39	1	-	1	8	10	8	7	1	1	-	-	Phayao
พิจิตร	1,161	3	3	7	21	1034	28	32	22	10	3	-	Phichit

ตารางที่ 19 ประชากรที่ย้ายถิ่นภายใน 5 ปี จำแนกตามสถานที่อยู่ก่อนย้าย กลุ่มอายุ และเพศ (ต่อ)

Table 19 Population who migrated within previous five years by previous place of residence, age group and sex (Contd.)

สถานที่อยู่ก่อนย้าย และเพศ	รวม Total	กลุ่มอายุ Age group											Previous place of residence and sex
		0 - 4	5 - 9	10 - 14	15 - 19	20 - 24	25 - 29	30 - 39	40 - 49	50 - 59	60 - 69	70 ขึ้นไป and over	
พิษณุโลก	781	11	3	1	26	625	51	33	19	11	-	-	Phitsanulok
เพชรบูรณ์	2,877	22	34	59	123	2,156	172	150	107	29	16	10	Phetchabun
แพร่	51	4	1	-	8	4	7	12	8	6	-	-	Phrae
แม่ฮ่องสอน	23	-	-	-	4	8	6	6	-	-	-	-	Mae Hong Son
ลำปาง	63	3	3	3	4	6	15	13	7	8	-	1	Lampang
ลำพูน	38	1	-	-	6	7	14	8	-	1	1	-	Lamphun
สุโขทัย	550	4	1	7	19	444	19	25	18	11	-	-	Sukhothai
อุดรดิตถ์	69	4	1	3	3	8	22	15	10	1	1	-	Uttaradit
อุทัยธานี	167	4	-	8	11	93	13	19	15	3	-	-	Uthai Thani
กาฬสินธุ์	376	1	1	6	15	249	22	44	26	8	1	1	Kalasin
ขอนแก่น	1,406	13	11	7	33	1,091	70	76	75	24	6	1	Khon kaen
ชัยภูมิ	344	12	15	15	25	62	48	85	47	27	6	3	Chaiyaphum
นครพนม	505	10	-	1	8	429	29	22	3	3	-	-	Nakhon phanom
นครราชสีมา	533	18	22	32	44	74	81	128	75	31	18	10	Nakhon Ratchasima
บุรีรัมย์	222	3	6	17	32	52	24	40	31	17	-	1	Buri Ram
มหาสารคาม	294	6	1	10	9	201	16	19	15	8	6	3	Maha Sarakham
มุกดาหาร	235	3	-	1	6	200	11	8	4	1	-	-	Mukdahan
ยโสธร	122	-	-	4	5	64	17	15	8	7	-	1	Yasothon
ร้อยเอ็ด	346	6	5	5	12	164	42	53	34	15	6	4	Roi Et
เลย	269	10	1	3	7	193	15	18	14	7	1	-	Loei
ศรีสะเกษ	721	3	1	3	17	596	33	32	25	4	3	4	Si Sa Ket
สกลนคร	912	-	3	4	11	809	24	32	25	4	-	1	Sakon Nakhon
สุรินทร์	174	7	6	10	27	26	19	50	19	5	4	1	Surin
หนองคาย	835	3	3	8	6	731	26	28	16	11	4	-	Nong Khai
อุดรธานี	1,389	-	10	12	36	1,174	55	47	43	11	1	1	Udon Thani
อุบลราชธานี	740	7	3	3	14	621	28	35	17	10	3	1	Ubon Ratchathani

ตารางที่ 19 ประชากรที่ย้ายถิ่นภายใน 5 ปี จำแนกตามสถานที่อยู่ก่อนย้าย กลุ่มอายุ และเพศ (ต่อ)

Table 19 Population who migrated within previous five years by previous place of residence, age group and sex (Contd.)

สถานที่อยู่ก่อนย้าย และเพศ	รวม Total	กลุ่มอายุ Age group											Previous place of residence and sex
		0 - 4	5 - 9	10 - 14	15 - 19	20 - 24	25 - 29	30 - 39	40 - 49	50 - 59	60 - 69	70 ขึ้นไป and over	
หนองบัวลำภู	500	1	-	3	7	441	12	19	14	1	1	-	Nong Bua Lamphu
อำนาจเจริญ	110	1	1	1	6	86	3	6	4	-	1	-	Amnat Charoen
กระบี่	10	1	-	-	-	1	-	-	4	1	1	-	Krabi
ชุมพร	21	-	-	-	3	4	7	4	-	3	-	-	Chumphon
ตรัง	19	1	-	1	-	7	4	1	4	-	-	-	Trang
นครศรีธรรมราช	66	3	1	4	14	11	8	10	6	6	4	-	Nakhon Si Thammarat
นราธิวาส	48	-	3	-	11	19	6	5	4	-	-	-	Narathiwat
ปัตตานี	3	-	-	-	-	1	-	1	-	-	-	-	Pattani
พังงา	22	-	-	8	8	-	-	3	1	1	-	-	Phangnga
พัทลุง	10	1	-	1	-	-	4	1	1	-	-	-	Phatthalung
ภูเก็ต	11	-	3	1	7	-	-	-	-	-	-	-	Phuket
ยะลา	15	4	-	-	1	1	1	5	1	-	-	-	Yala
ระนอง	11	1	-	1	-	-	4	3	1	-	-	-	Ranong
สงขลา	43	1	1	4	8	8	6	4	6	4	-	-	Songkhla
สตูล	3	-	-	1	-	1	-	-	-	-	-	-	Satun
สุราษฎร์ธานี	31	4	3	1	1	1	3	4	4	7	1	-	Surat Thani
ไม่ทราบจังหวัด	1	-	-	-	-	-	-	-	1	-	-	-	Unknown province
<b>ย้ายมาจากต่างประเทศ</b>	<b>3,317</b>	<b>44</b>	<b>12</b>	<b>4</b>	<b>122</b>	<b>457</b>	<b>828</b>	<b>933</b>	<b>326</b>	<b>441</b>	<b>116</b>	<b>35</b>	<b>Migrated from foreign country</b>
ทวีปเอเชีย	3,164	41	11	4	122	442	811	876	307	404	111	35	Asia
ทวีปอเมริกา	16	-	-	-	-	1	1	-	-	14	-	-	America
ทวีปยุโรป	41	3	1	-	-	-	4	-	5	23	5	-	Europe
ทวีปออสเตรเลีย/แปซิฟิก	1	-	-	-	-	-	-	1	-	-	-	-	Australia/Pacific
ทวีปแอฟริกา	1	-	-	-	-	-	1	-	-	-	-	-	Africa
อื่น ๆ	94	-	-	-	-	14	11	56	14	-	-	-	Others
ไม่ทราบประเทศ	-	-	-	-	-	-	-	-	-	-	-	-	Unknown country
<b>ไม่ทราบ</b>	<b>3,530</b>	<b>821</b>	<b>265</b>	<b>178</b>	<b>199</b>	<b>300</b>	<b>254</b>	<b>552</b>	<b>447</b>	<b>268</b>	<b>122</b>	<b>124</b>	<b>Unknown</b>

ตารางที่ 19 ประชากรที่ย้ายถิ่นภายใน 5 ปี จำแนกตามสถานที่อยู่ก่อนย้าย กลุ่มอายุ และเพศ (ต่อ)

Table 19 Population who migrated within previous five years by previous place of residence, age group and sex (Contd.)

สถานที่อยู่ก่อนย้าย และเพศ	รวม Total	กลุ่มอายุ Age group											Previous place of residence and sex
		0 - 4	5 - 9	10 - 14	15 - 19	20 - 24	25 - 29	30 - 39	40 - 49	50 - 59	60 - 69	70 ขึ้นไป and over	
หญิง	384,219	19,665	22,660	27,462	26,507	22,434	23,899	55,991	68,063	54,462	32,531	30,545	Female
ยอดรวมผู้ย้ายถิ่น	21,510	1,552	916	1,453	2,474	2,617	2,805	4,204	2,742	1,618	690	439	Total migrants
ส่วนร้อย	5.6	7.9	4.0	5.3	9.3	11.7	11.7	7.5	4.0	3.0	2.1	1.4	Percent
ย้ายภายในจังหวัด	5,878	323	214	640	953	723	613	967	764	416	159	107	Migrated within province
เขตการปกครอง	5,878	323	214	640	953	723	613	967	764	416	159	107	Area
จากในเขตเทศบาล	2,408	117	71	303	401	253	267	410	319	172	62	34	From municipal area
จากนอกเขตเทศบาล	2,972	165	119	320	506	409	286	451	374	206	76	59	From non-municipal area
ไม่ทราบเขต	497	40	23	18	47	61	60	106	70	37	21	14	Unknown area
อำเภอ	5,878	323	214	640	953	723	613	967	764	416	159	107	Amphoe
อำเภอเดียวกัน	3,522	254	153	228	411	414	385	659	560	279	115	65	Within amphoe
ต่างอำเภอ	2,356	68	61	412	543	309	228	308	204	137	44	42	Different amphoe
ไม่ทราบอำเภอ	-	-	-	-	-	-	-	-	-	-	-	-	Unknown amphoe
ย้ายมาจากจังหวัดอื่น	9,993	491	465	640	1,203	1,256	1,311	2,065	1,426	653	298	187	Migrated from other province
จากในเขตเทศบาล	4,316	215	218	267	479	534	592	942	599	283	120	68	From municipal area
จากนอกเขตเทศบาล	4,948	224	206	331	643	630	647	981	722	317	149	100	From non-municipal area
ไม่ทราบเขต	729	53	42	42	80	92	71	142	105	54	29	19	Unknown area
ย้ายมาจากจังหวัด	9,993	491	465	640	1,203	1,256	1,311	2,065	1,426	653	298	187	Migrated from province
กรุงเทพมหานคร	1,373	108	88	113	124	140	156	286	165	111	61	22	Bangkok Metropolis
กาญจนบุรี	69	2	-	4	4	11	11	15	13	6	2	1	Kanchanaburi
จันทบุรี	56	3	8	3	3	6	7	16	3	3	4	1	Chanthaburi
ฉะเชิงเทรา	40	6	1	4	5	4	5	8	3	2	-	1	Chachoengsao
ชลบุรี	120	11	11	7	11	11	13	32	13	4	4	3	Chon Buri
ชัยนาท	182	9	3	6	18	28	17	32	36	14	14	4	Chai Nat
ตราด	18	1	3	2	-	3	-	4	3	2	-	1	Trat
นครนายก	53	-	1	6	13	6	10	10	3	3	1	1	Nakhon Nayok

ตารางที่ 19 ประชากรที่ย้ายถิ่นภายใน 5 ปี จำแนกตามสถานที่อยู่ก่อนย้าย กลุ่มอายุ และเพศ (ต่อ)

Table 19 Population who migrated within previous five years by previous place of residence, age group and sex (Contd.)

สถานที่อยู่ก่อนย้าย และเพศ	รวม Total	กลุ่มอายุ Age group											Previous place of residence and sex
		0 - 4	5 - 9	10 - 14	15 - 19	20 - 24	25 - 29	30 - 39	40 - 49	50 - 59	60 - 69	70 ขึ้นไป and over	
นครปฐม	79	10	3	6	1	8	10	21	13	7	1	-	Nakhon Pathom
นนทบุรี	110	4	3	9	14	4	4	29	20	14	7	3	Nonthaburi
ปทุมธานี	217	15	21	11	34	15	20	49	28	15	3	7	Pathum Thani
ประจวบคีรีขันธ์	39	1	-	-	8	4	8	6	7	3	2	-	Prachuap Khiri Khan
ปราจีนบุรี	57	1	1	1	7	5	8	11	17	4	-	-	Prachin Buri
พระนครศรีอยุธยา	356	24	14	31	21	41	50	66	63	28	11	8	Phra Nakhon Si Ayutthaya
เพชรบุรี	123	4	2	3	32	21	22	24	10	3	3	1	Phetchaburi
ระยอง	36	6	4	1	3	6	6	1	3	6	1	-	Rayong
ราชบุรี	48	3	1	6	8	7	3	4	8	7	1	-	Ratchaburi
ลพบุรี	-	-	-	-	-	-	-	-	-	-	-	-	Lop Buri
สมุทรปราการ	171	14	12	14	26	10	14	29	29	10	8	6	Samut Prakarn
สมุทรสงคราม	18	-	-	1	1	-	2	6	4	2	-	3	Samut Songkhram
สมุทรสาคร	48	6	3	3	6	4	1	13	6	7	-	-	Samut Sakhon
สระแก้ว	76	4	3	1	12	11	15	7	10	8	3	1	Sa Kaeo
สระบุรี	798	34	31	39	123	114	109	157	109	52	12	17	Saraburi
สิงห์บุรี	370	8	15	17	57	36	49	68	57	38	10	15	Sing Buri
สุพรรณบุรี	171	4	10	6	27	25	13	51	18	8	4	6	Suphanburi
อ่างทอง	162	7	4	10	14	21	25	21	34	11	11	4	Ang Thong
กำแพงเพชร	172	12	3	25	23	29	22	24	11	18	6	-	Kamphaeng Phet
เชียงใหม่	112	4	4	7	24	14	12	25	17	6	-	-	Chiang Rai
เชียงใหม่	72	6	1	6	7	11	14	16	8	3	-	-	Chiang Mai
ตาก	98	4	20	4	7	18	4	25	10	6	-	-	Tak
นครสวรรค์	691	21	23	88	116	68	62	128	89	46	26	25	Nakhon Sawan
น่าน	39	3	1	1	3	10	7	11	-	3	-	-	Nan
พะเยา	33	1	1	3	3	8	7	6	4	-	-	-	Phayao
พิจิตร	109	1	6	7	10	7	18	23	21	9	6	3	Phichit



ตารางที่ 19 ประชากรที่ย้ายถิ่นภายใน 5 ปี จำแนกตามสถานที่อยู่ก่อนย้าย กลุ่มอายุ และเพศ (ต่อ)

Table 19 Population who migrated within previous five years by previous place of residence, age group and sex (Contd.)

สถานที่อยู่ก่อนย้าย และเพศ	รวม Total	กลุ่มอายุ Age group											Previous place of residence and sex
		0 - 4	5 - 9	10 - 14	15 - 19	20 - 24	25 - 29	30 - 39	40 - 49	50 - 59	60 - 69	70 ขึ้นไป and over	
พิษณุโลก	116	3	6	3	2	23	23	31	23	3	2	-	Phitsanulok
เพชรบูรณ์	697	20	16	48	135	109	106	132	87	23	18	4	Phetchabun
แพร่	52	1	-	2	4	8	4	17	10	6	-	-	Phrae
แม่ฮ่องสอน	3	-	-	-	-	-	2	1	-	-	-	-	Mae Hong Son
ลำปาง	60	-	-	1	7	14	8	19	9	2	2	-	Lampang
ลำพูน	29	-	-	1	7	1	3	6	7	3	1	-	Lamphun
สุโขทัย	64	3	3	1	1	13	10	14	11	6	-	3	Sukhothai
อุดรดิตถ์	57	6	1	6	2	7	8	14	8	3	3	-	Uttaradit
อุทัยธานี	63	2	7	1	11	11	2	14	8	-	-	7	Uthai Thani
กาฬสินธุ์	132	10	6	4	12	24	19	33	18	6	-	-	Kalasin
ขอนแก่น	289	16	17	14	21	35	41	72	52	13	6	6	Khon kaen
ชัยภูมิ	309	10	20	13	36	39	53	59	46	19	11	4	Chaiyaphum
นครพนม	43	4	-	-	-	7	11	10	6	6	-	-	Nakhon phanom
นครราชสีมา	435	21	22	25	37	68	52	88	58	26	24	14	Nakhon Ratchasima
บุรีรัมย์	142	1	7	10	23	15	11	36	26	12	2	-	Buri Ram
มหาสารคาม	96	4	1	4	7	11	17	27	18	4	1	1	Maha Sarakham
มุกดาหาร	36	-	2	1	6	6	11	10	1	-	-	-	Mukdahan
ยโสธร	39	-	-	2	9	4	10	4	4	6	-	-	Yasothon
ร้อยเอ็ด	157	12	11	8	11	21	21	35	22	12	3	2	Roi Et
เลย	68	1	3	3	4	12	11	16	13	3	1	-	Loei
ศรีสะเกษ	95	3	2	4	4	14	28	10	18	6	4	3	Si Sa Ket
สกลนคร	82	6	-	3	10	12	17	17	17	1	-	-	Sakon Nakhon
สุรินทร์	147	11	10	11	16	13	23	36	21	7	-	-	Surin
หนองคาย	96	4	2	7	18	17	10	19	14	4	1	-	Nong Khai
อุดรธานี	169	6	7	4	21	23	25	35	33	8	1	5	Udon Thani
อุบลราชธานี	118	4	5	4	16	21	11	28	24	3	3	-	Ubon Ratchathani

ตารางที่ 19 ประชากรที่ย้ายถิ่นภายใน 5 ปี จำแนกตามสถานที่อยู่ก่อนย้าย กลุ่มอายุ และเพศ (ต่อ)

Table 19 Population who migrated within previous five years by previous place of residence, age group and sex (Contd.)

สถานที่อยู่ก่อนย้าย และเพศ	รวม Total	กลุ่มอายุ Age group											Previous place of residence and sex
		0 - 4	5 - 9	10 - 14	15 - 19	20 - 24	25 - 29	30 - 39	40 - 49	50 - 59	60 - 69	70 ขึ้นไป and over	
หนองบัวลำภู	42	2	-	4	1	6	10	10	7	1	1	-	Nong Bua Lamphu
อำนาจเจริญ	32	1	1	3	6	3	7	3	6	-	3	-	Amnat Charoen
กระบี่	13	-	3	-	-	-	1	6	-	1	2	-	Krabi
ชุมพร	21	-	3	-	2	2	4	7	-	3	1	-	Chumphon
ตรัง	20	3	2	-	2	1	4	7	2	-	-	-	Trang
นครศรีธรรมราช	38	2	1	3	2	3	7	7	4	4	4	1	Nakhon Si Thammarat
นราธิวาส	7	-	-	1	-	3	1	-	1	-	-	-	Narathiwat
ปัตตานี	1	-	-	-	-	-	-	-	-	1	-	-	Pattani
พังงา	1	-	-	-	-	-	-	-	1	-	-	-	Phangnga
พัทลุง	10	-	-	1	-	-	4	2	1	2	-	-	Phatthalung
ภูเก็ต	10	-	1	-	1	-	-	3	3	1	-	-	Phuket
ยะลา	9	-	-	2	2	2	1	2	2	-	-	-	Yala
ระนอง	7	-	-	-	1	-	1	3	2	-	-	-	Ranong
สงขลา	29	-	4	4	1	1	3	7	6	-	3	-	Songkhla
สตูล	4	-	1	-	-	-	3	-	-	-	-	-	Satun
สุราษฎร์ธานี	40	1	2	-	2	4	7	9	7	4	1	3	Surat Thani
ไม่ทราบจังหวัด	1	-	-	-	-	-	-	1	-	-	-	-	Unknown province
<b>ย้ายมาจากต่างประเทศ</b>	<b>2,386</b>	<b>7</b>	<b>8</b>	<b>9</b>	<b>101</b>	<b>375</b>	<b>580</b>	<b>722</b>	<b>170</b>	<b>313</b>	<b>70</b>	<b>32</b>	<b>Migrated from foreign country</b>
ทวีปเอเชีย	2,259	7	5	7	99	360	555	660	159	309	70	28	Asia
ทวีปอเมริกา	7	-	-	-	-	1	-	4	2	-	-	-	America
ทวีปยุโรป	24	-	3	2	1	-	-	9	1	4	-	4	Europe
ทวีปออสเตรเลีย/แปซิฟิก	-	-	-	-	-	-	-	-	-	-	-	-	Australia/Pacific
ทวีปแอฟริกา	1	-	-	-	-	-	-	-	1	-	-	-	Africa
อื่น ๆ	94	-	-	-	-	14	25	49	7	-	-	-	Others
ไม่ทราบประเทศ	-	-	-	-	-	-	-	-	-	-	-	-	Unknown country
<b>ไม่ทราบ</b>	<b>3,254</b>	<b>732</b>	<b>230</b>	<b>164</b>	<b>218</b>	<b>263</b>	<b>301</b>	<b>451</b>	<b>382</b>	<b>236</b>	<b>164</b>	<b>115</b>	<b>Unknown</b>

ตารางที่ 20 ประชากรที่ย้ายถิ่นภายใน 5 ปี จำแนกตามเหตุผลของการย้ายถิ่น เพศ และเขตการปกครอง

Table 20 Population who migrated within previous five years by reasons for moving, sex and area

เหตุผลของการย้ายถิ่น	ประชากร Population			ในเขตเทศบาล Municipal area			นอกเขตเทศบาล Non-municipal area			Reasons for moving
	รวม	ชาย	หญิง	รวม	ชาย	หญิง	รวม	ชาย	หญิง	
	Total	Male	Female	Total	Male	Female	Total	Male	Female	
ยอดรวม	62,863	41,336	21,527	28,990	21,228	7,763	33,873	20,109	13,764	Total
หางานทำ	7,764	4,530	3,234	2,629	1,364	1,264	5,135	3,165	1,970	To look for work
หน้าที่การงาน	8,973	5,199	3,774	2,910	1,791	1,119	6,063	3,408	2,655	Job assignment
เพื่อการศึกษา	4,034	1,830	2,204	1,518	635	883	2,516	1,196	1,321	To study
ติดตามบุคคลในครัวเรือน	5,109	2,044	3,065	2,008	684	1,324	3,101	1,360	1,741	Following persons in household
กลับภูมิลำเนา	905	434	471	168	79	90	736	355	381	To return home
ย้ายที่อยู่อาศัย	6,559	3,118	3,441	2,688	1,230	1,458	3,871	1,889	1,983	Change residence
ย้ายเข้าครัวเรือนสถาบัน	19,826	18,857	969	14,900	14,340	560	4,926	4,516	409	Change to institution household
อื่น ๆ	902	703	199	109	52	56	793	651	142	Others
ไม่ทราบ	8,792	4,620	4,172	2,061	1,052	1,009	6,731	3,569	3,163	Unknown

ตารางที่ 21 ประชากร จำแนกตามการมีชื่อในทะเบียนบ้าน เพศ และเขตการปกครอง

Table 21 Population by house-registration, sex and area

การมีชื่อในทะเบียนบ้าน	ประชากร Population			ในเขตเทศบาล Municipal area			นอกเขตเทศบาล Non-municipal area			House-registration
	รวม	ชาย	หญิง	รวม	ชาย	หญิง	รวม	ชาย	หญิง	
	Total	Male	Female	Total	Male	Female	Total	Male	Female	
ยอดรวม	769,925	385,705	384,219	235,827	118,996	116,831	534,097	266,709	267,388	Total
มีในบ้านที่อาศัยอยู่	665,259	329,267	335,992	193,106	96,939	96,167	472,154	232,328	239,825	Have in this household
มีอยู่ที่อื่น										Have in other place
จังหวัดนี้	63,970	34,220	29,751	28,065	14,801	13,264	35,905	19,419	16,486	This province
จังหวัดอื่น	30,695	16,430	14,265	12,167	5,927	6,240	18,528	10,503	8,025	Other province
ไม่มีในประเทศไทย										Do not have in Thailand
แต่มีในประเทศอื่น	8,433	5,005	3,428	1,704	898	806	6,729	4,108	2,621	but in other country
ไม่มีที่ใดเลย	1,553	773	780	774	423	351	779	350	429	Not at all
ไม่ทราบ	14	10	4	11	8	3	3	1	1	Unknown

ตารางที่ 22 ครีวเรือนส่วนบุคคล จำแนกตามกลุ่มอายุของหัวหน้าครัวเรือน เพศ และเขตการปกครอง

Table 22 Private households by age group of households head, sex and area

กลุ่มอายุ ของหัวหน้าครัวเรือน	รวม Total	เขตการปกครอง Area		Age group of households head
		ในเขตเทศบาล Municipal area	นอกเขตเทศบาล Non-municipal area	
ยอดรวม	233,378	73,085	160,292	Total
น้อยกว่า 14 ปี	120	34	86	Less than 14
14 - 19	2,003	1,147	856	14 - 19
20 - 24	4,692	2,198	2,494	20 - 24
25 - 29	9,092	3,830	5,262	25 - 29
30 - 34	13,801	4,836	8,965	30 - 34
35 - 39	19,189	6,277	12,912	35 - 39
40 - 44	26,369	8,340	18,029	40 - 44
45 - 49	31,675	10,146	21,529	45 - 49
50 - 54	30,886	10,063	20,823	50 - 54
55 - 59	25,427	7,584	17,843	55 - 59
60 - 64	20,565	6,001	14,563	60 - 64
65 - 69	15,739	4,227	11,512	65 - 69
70 - 74	14,218	3,623	10,595	70 - 74
75 - 79	10,443	2,611	7,832	75 - 79
80 - 84	5,916	1,406	4,510	80 - 84
85 ขึ้นไป	3,243	763	2,480	85 and over

ตารางที่ 22 ครีวเรือนส่วนบุคคล จำแนกตามกลุ่มอายุของหัวหน้าครัวเรือน เพศ และเขตการปกครอง (ต่อ)

Table 22 Private households by age group of households head, sex and area (Contd.)

กลุ่มอายุ ของหัวหน้าครัวเรือน	รวม Total	เขตการปกครอง Area		Age group of households head
		ในเขตเทศบาล Municipal area	นอกเขตเทศบาล Non-municipal area	
หัวหน้าครัวเรือนชาย	147,149	46,030	101,120	Male head
น้อยกว่า 14 ปี	59	14	45	Less than 14
14 - 19	1,098	605	493	14 - 19
20 - 24	2,806	1,334	1,472	20 - 24
25 - 29	6,039	2,687	3,352	25 - 29
30 - 34	8,926	3,202	5,724	30 - 34
35 - 39	12,404	4,030	8,373	35 - 39
40 - 44	17,399	5,347	12,052	40 - 44
45 - 49	21,095	6,650	14,445	45 - 49
50 - 54	20,558	6,669	13,889	50 - 54
55 - 59	16,326	4,777	11,549	55 - 59
60 - 64	12,820	3,698	9,122	60 - 64
65 - 69	9,286	2,479	6,807	65 - 69
70 - 74	8,069	1,986	6,083	70 - 74
75 - 79	5,758	1,470	4,288	75 - 79
80 - 84	3,007	748	2,259	80 - 84
85 ขึ้นไป	1,500	333	1,167	85 and over

ตารางที่ 22 ครีวเรือนส่วนบุคคล จำแนกตามกลุ่มอายุของหัวหน้าครีวเรือน เพศ และเขตการปกครอง (ต่อ)

Table 22 Private households by age group of households head, sex and area (Contd.)

กลุ่มอายุ ของหัวหน้าครีวเรือน	รวม Total	เขตการปกครอง Area		Age group of households head
		ในเขตเทศบาล Municipal area	นอกเขตเทศบาล Non-municipal area	
หัวหน้าครีวเรือนหญิง	86,228	27,055	59,173	Female head
น้อยกว่า 14 ปี	61	20	41	Less than 14
14 - 19	905	542	364	14 - 19
20 - 24	1,886	863	1,022	20 - 24
25 - 29	3,054	1,143	1,911	25 - 29
30 - 34	4,875	1,634	3,241	30 - 34
35 - 39	6,785	2,247	4,538	35 - 39
40 - 44	8,970	2,993	5,977	40 - 44
45 - 49	10,581	3,496	7,085	45 - 49
50 - 54	10,328	3,393	6,934	50 - 54
55 - 59	9,101	2,807	6,294	55 - 59
60 - 64	7,745	2,304	5,441	60 - 64
65 - 69	6,453	1,749	4,705	65 - 69
70 - 74	6,149	1,637	4,512	70 - 74
75 - 79	4,685	1,140	3,545	75 - 79
80 - 84	2,909	658	2,251	80 - 84
85 ขึ้นไป	1,742	430	1,312	85 and over

ตารางคะแนน



# สารบัญตารางสถิติ

## ตารางคณะ

- ตารางที่ 1 คริวเรือส่วนบุคคล จำแนกตามประเภทของที่อยู่อาศัย การครอบครองที่อยู่อาศัย และเขตการปกครอง
- ตารางที่ 2 คริวเรือส่วนบุคคล จำแนกตามประเภทของที่อยู่อาศัย ลักษณะของที่อยู่อาศัย และเขตการปกครอง
- ตารางที่ 3 คริวเรือส่วนบุคคล จำแนกตามการถือกรรมสิทธิ์ที่ดิน การครอบครองที่อยู่อาศัย และเขตการปกครอง
- ตารางที่ 4 คริวเรือส่วนบุคคล จำแนกตามขนาดของครัวเรือน ประเภทของที่อยู่อาศัย และเขตการปกครอง
- ตารางที่ 5 คริวเรือส่วนบุคคล จำแนกตามเชื้อเพลิงส่วนใหญ่ที่ใช้ในการประกอบอาหาร ประเภทของที่อยู่อาศัย และเขตการปกครอง
- ตารางที่ 6 คริวเรือส่วนบุคคล จำแนกตามลักษณะการใช้ส้วม ประเภทของที่อยู่อาศัย และเขตการปกครอง
- ตารางที่ 7 คริวเรือส่วนบุคคล จำแนกตามแหล่งที่มาของน้ำดื่ม และน้ำใช้ส่วนใหญ่ ประเภทของที่อยู่อาศัย และเขตการปกครอง
- ตารางที่ 8 คริวเรือส่วนบุคคล จำแนกตามการเป็นเจ้าของเครื่องใช้ การมีอุปกรณ์เทคโนโลยี และเขตการปกครอง

ตารางที่ 1 ครั้วเรือนส่วนบุคคล จำแนกตามประเภทของที่อยู่อาศัย การครอบครองที่อยู่อาศัย และเขตการปกครอง

Table 1 Private households by type of living quarters, tenure of living quarters and area

ประเภทของที่อยู่อาศัย และการครอบครองที่อยู่อาศัย	รวม Total		ในเขตเทศบาล Municipal area		นอกเขตเทศบาล Non-municipal area		Type of living quarters and tenure of living quarters
	ครั้วเรือน	ร้อยละ	ครั้วเรือน	ร้อยละ	ครั้วเรือน	ร้อยละ	
	Households	Percent	Households	Percent	Households	Percent	
<b>ประเภทของที่อยู่อาศัย</b>	<b>233,378</b>	<b>100</b>	<b>73,085</b>	<b>100</b>	<b>160,292</b>	<b>100</b>	<b>Type of living quarters</b>
บ้านเดี่ยว	191,988	82.3	44,227	60.5	147,761	92.2	Detached house
ทาวน์เฮ้าส์/บ้านแฝด/ทาวน์โฮม	10,069	4.3	8,214	11.2	1,854	1.2	Town house/Duplex/Town Home
คอนโดมิเนียม/แมนชั่น	481	0.2	296	0.4	185	0.1	Condomenium/Mansion
แฟลต/อพาร์ทเมนท์/หอพัก	2,762	1.2	2,013	2.8	749	0.5	Flat/Apartment/Hostel
ตึกแถว/ห้องแถว/เรือนแถว	27,034	11.6	17,917	24.5	9,116	5.7	Row house/Shop house/Row room
ห้องภายในบ้าน	428	0.2	153	0.2	275	0.2	Room in house
เรือ/แพ/รถ	32	0	24	0	8	0	Boat/Raft/Motor vehicle
อื่น ๆ <sup>1/</sup>	584	0.3	240	0.3	344	0.2	Others <sup>1/</sup>
ไม่ทราบ	-	-	-	-	-	-	Unknown
<b>การครอบครองที่อยู่อาศัย</b>	<b>233,378</b>	<b>100</b>	<b>73,085</b>	<b>100</b>	<b>160,292</b>	<b>100</b>	<b>Tenure of living quarters</b>
เป็นเจ้าของมีภาระการผ่อนชำระ	14,721	6.3	6,705	9.2	8,016	5	Owner to pay by installment
เป็นเจ้าของไม่มีภาระการผ่อนชำระ	180,705	77.4	42,207	57.7	138,499	86.4	Owner not pay by installment
เช่าซื้อ	1,040	0.4	657	0.9	383	0.2	Hire purchaser
เช่า	17,718	7.6	12,753	17.4	4,965	3.1	Rent
อยู่โดยไม่เสียค่าเช่า เพราะเป็นส่วนหนึ่งของค่าจ้าง	8,330	3.6	4,639	6.3	3,691	2.3	Payment in kind for service
อยู่โดยไม่เสียค่าเช่าเพราะให้อยู่เปล่า	9,916	4.2	5,723	7.8	4,193	2.6	Rent free
อื่น ๆ	639	0.3	321	0.4	318	0.2	Others
ไม่ทราบ	309	0.1	81	0.1	228	0.1	Unknown

1/ รวมที่อยู่อาศัยในสำนักงาน

1/ Including room in office

ตารางที่ 2 ครีวเรือนส่วนบุคคล จำแนกตามประเภทของที่อยู่อาศัย ลักษณะของที่อยู่อาศัย และเขตการปกครอง

Table 2 Private households by type of living quarters, construction materials of dwelling unit and area

ลักษณะของที่อยู่อาศัย และเขตการปกครอง	รวม Total		ประเภทของที่อยู่อาศัย Type of living quarters					Construction materials of dwelling unit and area
	ครัวเรือน Households	ร้อยละ Percent	บ้านเดี่ยว Detached house	ทาวน์เฮ้าส์/บ้านแฝด/ทาวน์โฮม Town house/Duplex/ Town Home	คอนโดมิเนียม/แมนชั่น Condomenium/ Mansion	แฟลต/อพาร์ทเมนท์/หอพัก Flat/Apartment/ Hostel	ตึกแถว/ห้องแถว/เรือนแถว Row house/Shop house/ Row room	
ยอดรวม <sup>1/</sup>	232,334	100	191,988	10,069	481	2,762	27,034	Total <sup>1/</sup>
ตึก	89,634	38.6	55,913	10,069	481	2,710	20,460	Cement or brick
ไม้	88,478	38.1	86,367	-	-	20	2,091	Wood
ครึ่งตึกครึ่งไม้	51,651	22.2	47,137	-	-	32	4,482	Wood and cement or brick
ใช้วัสดุไม่ถาวรในห้องถิ่น <sup>2/</sup>	296	0.1	296	-	-	-	-	Non-permanent materials <sup>2/</sup>
ใช้วัสดุใช้แล้ว <sup>3/</sup>	195	0.1	195	-	-	-	-	Reused materials <sup>3/</sup>
อื่น ๆ	1,797	0.8	1,797	-	-	-	-	Others
ไม่ทราบ	283	0.1	283	-	-	-	-	Unknown
<b>ในเขตเทศบาล</b>	<b>72,668</b>	<b>100</b>	<b>44,227</b>	<b>8,214</b>	<b>296</b>	<b>2,013</b>	<b>17,917</b>	<b>Municipal area</b>
ตึก	42,890	59	19,451	8,214	296	1,980	12,948	Cement or brick
ไม้	13,954	19.2	12,571	-	-	11	1,372	Wood
ครึ่งตึกครึ่งไม้	15,502	21.3	11,884	-	-	21	3,597	Wood and cement or brick
ใช้วัสดุไม่ถาวรในห้องถิ่น <sup>2/</sup>	63	0.1	63	-	-	-	-	Non-permanent materials <sup>2/</sup>
ใช้วัสดุใช้แล้ว <sup>3/</sup>	66	0.1	66	-	-	-	-	Reused materials <sup>3/</sup>
อื่น ๆ	137	0.2	137	-	-	-	-	Others
ไม่ทราบ	57	0.1	57	-	-	-	-	Unknown
<b>นอกเขตเทศบาล</b>	<b>159,666</b>	<b>100</b>	<b>147,761</b>	<b>1,854</b>	<b>185</b>	<b>749</b>	<b>9,116</b>	<b>Non-municipal area</b>
ตึก	46,744	29.3	36,462	1,854	185	730	7,512	Cement or brick
ไม้	74,524	46.7	73,797	-	-	8	719	Wood
ครึ่งตึกครึ่งไม้	36,149	22.6	35,253	-	-	11	885	Wood and cement or brick
ใช้วัสดุไม่ถาวรในห้องถิ่น <sup>2/</sup>	233	0.1	233	-	-	-	-	Non-permanent materials <sup>2/</sup>
ใช้วัสดุใช้แล้ว <sup>3/</sup>	129	0.1	129	-	-	-	-	Reused materials <sup>3/</sup>
อื่น ๆ	1,661	1	1,661	-	-	-	-	Others
ไม่ทราบ	226	0.1	226	-	-	-	-	Unknown

1/ ไม่รวมครัวเรือนส่วนบุคคลที่มีที่อยู่อาศัยเป็นห้องภายในบ้าน ที่อยู่อาศัยในสำนักงาน และเรือ แพร รถ

2/ เช่น ไม้ไผ่ ใบจาก ฯลฯ

3/ เช่น หีบ ลัง ฯลฯ

1/ Excluding private households which residence are room in house, room in office and boat/raft/motor vehicle

2/ e.g. Bamboo and thatch

3/ e.g. Boxes and crates

ตารางที่ 3 ครั้วเรือนส่วนบุคคล จำแนกตามการถือกรรมสิทธิ์ที่ดิน การครอบครองที่อยู่อาศัย และเขตการปกครอง

Table 3 Private households by land ownership, tenure of living quarters and area

การถือกรรมสิทธิ์ที่ดิน และเขตการปกครอง	รวม Total		การครอบครองที่อยู่อาศัย Tenure of living quarters			Land ownership and area
	ครั้วเรือน Households	ร้อยละ Percent	เป็นเจ้าของมีภาระการผ่อนชำระ Owner to pay by installment	เป็นเจ้าของไม่มีภาระการผ่อนชำระ Owner not pay by installment	เช่าซื้อ Hire purchaser	
<b>ยอดรวม</b>	<b>196,466</b>	<b>100</b>	<b>14,721</b>	<b>180,705</b>	<b>1,040</b>	<b>Total</b>
เป็นเจ้าของ	179,601	91.4	10,403	168,779	420	Owner
เช่าซื้อที่ดิน	4,857	2.5	2,968	1,468	421	Hire purchaser
เช่า	4,557	2.3	897	3,532	127	Rent
ไม่เสียค่าเช่าที่ดิน	5,971	3	316	5,613	42	Rent free
อื่น ๆ	814	0.4	64	743	7	Others
ไม่ทราบ	665	0.3	73	571	22	Unknown
<b>ในเขตเทศบาล</b>	<b>49,568</b>	<b>100</b>	<b>6,705</b>	<b>42,207</b>	<b>657</b>	<b>Municipal area</b>
เป็นเจ้าของ	40,809	82.3	3,706	36,867	236	Owner
เช่าซื้อที่ดิน	3,157	6.4	2,437	425	295	Hire purchaser
เช่า	2,814	5.7	350	2,377	88	Rent
ไม่เสียค่าเช่าที่ดิน	2,242	4.5	130	2,087	26	Rent free
อื่น ๆ	361	0.7	35	322	4	Others
ไม่ทราบ	185	0.4	48	129	8	Unknown
<b>นอกเขตเทศบาล</b>	<b>146,897</b>	<b>100</b>	<b>8,016</b>	<b>138,499</b>	<b>383</b>	<b>Non-municipal area</b>
เป็นเจ้าของ	138,792	94.5	6,697	131,911	184	Owner
เช่าซื้อที่ดิน	1,701	1.2	531	1,043	126	Hire purchaser
เช่า	1,743	1.2	548	1,155	40	Rent
ไม่เสียค่าเช่าที่ดิน	3,729	2.5	186	3,526	16	Rent free
อื่น ๆ	452	0.3	29	421	3	Others
ไม่ทราบ	481	0.3	25	442	14	Unknown

ตารางที่ 4 ครั้วเรือนส่วนบุคคล จำแนกตามขนาดของครั้วเรือน ประเภทของที่อยู่อาศัย และเขตการปกครอง

Table 4 Private households by size of household, type of living quarters and area

ขนาดของครั้วเรือน และเขตการปกครอง	รวม Total		ประเภทของที่อยู่อาศัย Type of living quarters									Household size and area
	ครั้วเรือน Households	ร้อยละ Percent	บ้านเดี่ยว Detached house	ทาวน์เฮ้าส์/ บ้านแฝด/ ทาวน์โฮม Town house/ Duplex/ Town Home	คอนโด- มิเนียม/ แมนชั่น Condo- menium/ Mansion	แฟลต/ อพาร์ทเมนท์/ หอพัก Flat/ Apartment/ Hostel	ตึกแถว/ ห้องแถว/ เรือนแถว Row house/ Shop house/ Row room	ห้อง ภายในบ้าน Room in house	เรือ/ แพ/รถ Boat/ Raft/ Motor vehicle	อื่น ๆ <sup>1/</sup> Others <sup>1/</sup>	ไม่ทราบ Unknown	
<b>ยอดรวม</b>	<b>233,378</b>	<b>100</b>	<b>191,988</b>	<b>10,069</b>	<b>481</b>	<b>2,762</b>	<b>27,034</b>	<b>428</b>	<b>32</b>	<b>584</b>	<b>-</b>	<b>Total</b>
1 คน	41,826	17.9	28,484	2,777	222	1,432	8,661	62	11	178	-	1 person
2 คน	52,834	22.6	42,027	2,664	102	701	7,056	74	8	202	-	2 persons
3 คน	53,638	23	45,830	2,030	72	312	5,178	134	4	78	-	3 persons
4 คน	43,971	18.8	38,286	1,494	35	164	3,835	93	3	61	-	4 persons
5 คน	21,990	9.4	19,774	631	27	77	1,405	40	3	33	-	5 persons
6 คน	12,137	5.2	11,157	309	17	42	584	13	-	17	-	6 persons
7 คน	3,593	1.5	3,303	88	6	22	158	5	3	7	-	7 persons
8 คน	1,711	0.7	1,586	41	1	3	76	1	-	3	-	8 persons
9 คน	824	0.4	782	11	-	-	28	-	-	3	-	9 persons
10 คนขึ้นไป	854	0.4	760	24	-	10	54	4	-	3	-	10 persons and over
<b>ในเขตเทศบาล</b>	<b>73,085</b>	<b>100</b>	<b>44,227</b>	<b>8,214</b>	<b>296</b>	<b>2,013</b>	<b>17,917</b>	<b>153</b>	<b>24</b>	<b>240</b>	<b>-</b>	<b>Municipal area</b>
1 คน	16,901	23.1	7,214	2,288	134	1,018	6,146	32	8	60	-	1 person
2 คน	16,802	23	9,589	2,234	65	566	4,254	27	6	61	-	2 persons
3 คน	15,522	21.2	10,015	1,662	42	213	3,506	38	1	43	-	3 persons
4 คน	12,274	16.8	8,400	1,168	24	116	2,505	22	3	36	-	4 persons
5 คน	6,048	8.3	4,523	498	16	52	919	21	3	17	-	5 persons
6 คน	3,352	4.6	2,707	229	8	24	367	7	-	10	-	6 persons
7 คน	1,071	1.5	852	76	6	17	106	4	3	7	-	7 persons
8 คน	538	0.7	449	28	1	-	57	-	-	3	-	8 persons
9 คน	248	0.3	216	11	-	-	19	-	-	1	-	9 persons
10 คนขึ้นไป	330	0.5	263	21	-	6	38	1	-	1	-	10 persons and over

ตารางที่ 4 ครั้วเรือนส่วนบุคคล จำแนกตามขนาดของครั้วเรือน ประเภทของที่อยู่อาศัย และเขตการปกครอง (ต่อ)

Table 4 Private households by size of household, type of living quarters and area (Contd.)

ขนาดของครั้วเรือน และเขตการปกครอง	รวม Total		ประเภทของที่อยู่อาศัย Type of living quarters										Household size and area
	ครั้วเรือน Households	ร้อยละ Percent	บ้านเดี่ยว Detached house	ทาวน์เฮ้าส์/ บ้านแฝด/ ทาวน์โฮม Town house/ Duplex/ Town Home	คอนโด- มิเนียม/ แมนชั่น Condo- menium/ Mansion	แฟลต/ อพาร์ทเมนท์/ หอพัก Flat/ Apartment/ Hostel	ตึกแถว/ ห้องแถว/ เรือนแถว Row house/ Shop house/ Row room	ห้อง ภายในบ้าน Room in house	เรือ/ แพ/รถ Boat/ Raft/ Motor vehicle	อื่น ๆ <sup>1/</sup> Others <sup>1/</sup>	ไม่ทราบ Unknown		
นอกเขตเทศบาล	160,292	100	147,761	1,854	185	749	9,116	275	8	344	-	Non-municipal area	
1 คน	24,926	15.6	21,270	489	88	413	2,515	30	3	118	-	1 person	
2 คน	36,032	22.5	32,438	430	37	135	2,802	48	3	140	-	2 persons	
3 คน	38,117	23.8	35,814	369	30	98	1,671	96	3	35	-	3 persons	
4 คน	31,696	19.8	29,886	327	11	48	1,330	71	-	25	-	4 persons	
5 คน	15,941	9.9	15,252	133	11	25	485	19	-	17	-	5 persons	
6 คน	8,785	5.5	8,450	80	8	18	217	5	-	7	-	6 persons	
7 คน	2,523	1.6	2,451	12	-	5	52	1	-	-	-	7 persons	
8 คน	1,173	0.7	1,137	13	-	3	19	1	-	-	-	8 persons	
9 คน	576	0.4	566	-	-	-	8	-	-	1	-	9 persons	
10 คนขึ้นไป	525	0.3	497	3	-	4	16	3	-	1	-	10 persons and over	

1/ รวมที่อยู่อาศัยในสำนักงาน

1/ Including room in office

ตารางที่ 5ครัวเรือนส่วนบุคคล จำแนกตามเชื้อเพลิงส่วนใหญ่ที่ใช้ในการประกอบอาหาร ประเภทของที่อยู่อาศัย และเขตการปกครอง

Table 5 Private households by major source of cooking fuel, type of living quarters and area

เชื้อเพลิงที่ใช้ในการประกอบอาหาร และเขตการปกครอง	รวม Total		ประเภทของที่อยู่อาศัย Type of living quarters										Cooking fuel and area
	ครัวเรือน Households	ร้อยละ Percent	บ้านเดี่ยว Detached house	ทาวน์เฮ้าส์/ บ้านแฝด/ ทาวน์โฮม Town house/ Duplex/ Town Home	คอนโด- มิเนียม/ แมนชั่น Condo- menium/ Mansion	แฟลต/ อพาร์ทเมนท์/ หอพัก Flat/ Apartment/ Hostel	ตึกแถว/ ห้องแถว/ เรือนแถว Row house/ in house	ห้อง ภายในบ้าน Room in house	เรือ/ แพ/รถ Boat/ Raft/ Motor vehicle	อื่น ๆ <sup>1/</sup> Others <sup>1/</sup>	ไม่ทราบ Unknown		
<b>ยอดรวม</b>	<b>233,378</b>	<b>100</b>	<b>191,988</b>	<b>10,069</b>	<b>481</b>	<b>2,762</b>	<b>27,034</b>	<b>428</b>	<b>32</b>	<b>584</b>	<b>-</b>	<b>Total</b>	
ก๊าซ	201,395	86.3	165,346	9,573	353	1,996	23,365	398	20	344	-	Gas	
ถ่าน/ฟืน/เศษไม้	24,170	10.4	23,595	105	-	-	419	7	4	40	-	Charcoal/Wood/Scrab wood	
ไฟฟ้า	4,299	1.8	1,853	266	68	360	1,575	1	4	172	-	Electricity	
น้ำมันก๊าด/อื่น ๆ	71	-	55	3	-	-	12	-	-	-	-	Kerosene/Others	
ไม่มีการหุงต้ม	3,442	1.5	1,138	123	60	405	1,663	22	4	28	-	Not cookling	
ไม่ทราบ	-	-	-	-	-	-	-	-	-	-	-	Unknown	
<b>ในเขตเทศบาล</b>	<b>73,085</b>	<b>100</b>	<b>44,227</b>	<b>8,214</b>	<b>296</b>	<b>2,013</b>	<b>17,917</b>	<b>153</b>	<b>24</b>	<b>240</b>	<b>-</b>	<b>Municipal area</b>	
ก๊าซ	67,435	92.3	41,378	7,868	274	1,510	16,025	149	15	215	-	Gas	
ถ่าน/ฟืน/เศษไม้	2,294	3.1	2,076	25	-	-	185	-	1	7	-	Charcoal/Wood/Scrab wood	
ไฟฟ้า	1,618	2.2	344	244	16	169	833	-	4	8	-	Electricity	
น้ำมันก๊าด/อื่น ๆ	23	-	12	3	-	-	8	-	-	-	-	Kerosene/Others	
ไม่มีการหุงต้ม	1,715	2.3	417	75	7	334	865	4	3	10	-	Not cookling	
ไม่ทราบ	-	-	-	-	-	-	-	-	-	-	-	Unknown	
<b>นอกเขตเทศบาล</b>	<b>160,292</b>	<b>100</b>	<b>147,761</b>	<b>1,854</b>	<b>185</b>	<b>749</b>	<b>9,116</b>	<b>275</b>	<b>8</b>	<b>344</b>	<b>-</b>	<b>Non-municipal area</b>	
ก๊าซ	133,960	83.6	123,968	1,704	80	487	7,340	249	4	129	-	Gas	
ถ่าน/ฟืน/เศษไม้	21,876	13.6	21,519	80	-	-	234	7	3	33	-	Charcoal/Wood/Scrab wood	
ไฟฟ้า	2,681	1.7	1,509	22	53	192	741	1	-	163	-	Electricity	
น้ำมันก๊าด/อื่น ๆ	47	-	43	-	-	-	4	-	-	-	-	Kerosene/Others	
ไม่มีการหุงต้ม	1,728	1.1	722	48	53	71	797	18	1	18	-	Not cookling	
ไม่ทราบ	-	-	-	-	-	-	-	-	-	-	-	Unknown	

1/ รวมที่อยู่อาศัยในสำนักงาน

1/ Including room in office

ตารางที่ 6 คริวเรือนส่วนบุคคล จำแนกตามลักษณะการใช้ส้วม ประเภทของที่อยู่อาศัย และเขตการปกครอง

Table 6 Private households by toilet facility, type of living quarters and area

ลักษณะการใช้ส้วม และเขตการปกครอง	รวม Total		ประเภทของที่อยู่อาศัย Type of living quarters										Toilet facility and area
	ครัวเรือน Households	ร้อยละ Percent	บ้านเดี่ยว Detached house	ทาวน์เฮ้าส์/ บ้านแฝด/ ทาวน์โฮม Town house/ Duplex/ Town Home	คอนโด- มิเนียม/ แมนชั่น Condo- menium/ Mansion	แฟลต/ อพาร์ทเมนท์/ หอพัก Flat/ Apartment/ Hostel	ตึกแถว/ ห้องแถว/ เรือนแถว Row house/ Shop house/ Row room	ห้อง ภายในบ้าน Room in house	เรือ/ แพ/รถ Boat/ Raft/ Motor vehicle	อื่น ๆ <sup>1/</sup> Others <sup>1/</sup>	ไม่ทราบ Unknown		
<b>ยอดรวม</b>	<b>233,378</b>	<b>100</b>	<b>191,988</b>	<b>10,069</b>	<b>481</b>	<b>2,762</b>	<b>27,034</b>	<b>428</b>	<b>32</b>	<b>584</b>	<b>-</b>	<b>Total</b>	
ส้วมแบบนั่งห้อยเท้า	62,834	26.9	45,336	5,718	218	1,360	9,789	215	3	197	-	Sitting toilet	
ส้วมแบบนั่งยอง	161,684	69.3	139,426	3,805	259	1,321	16,303	188	22	358	-	Squat toilet	
ส้วมแบบนั่งห้อยเท้า และส้วมแบบนั่งยอง	8,184	3.5	6,575	546	4	81	942	23	-	14	-	Sitting and squat toilet	
ส้วมหลุม/ส้วมถ้ำ/ ส้วมถ่ายลงแม่น้ำ ลำคลอง	49	0	42	-	-	-	-	-	3	4	-	Pit toilet/ Defecate into river or canal	
ไม่มีส้วม	431	0.2	417	-	-	-	-	-	4	10	-	No toilet	
ไม่ทราบ	194	0.1	191	-	-	-	-	1	-	1	-	Unknown	
<b>ในเขตเทศบาล</b>	<b>73,085</b>	<b>100</b>	<b>44,227</b>	<b>8,214</b>	<b>296</b>	<b>2,013</b>	<b>17,917</b>	<b>153</b>	<b>24</b>	<b>240</b>	<b>-</b>	<b>Municipal area</b>	
ส้วมแบบนั่งห้อยเท้า	31,298	42.8	17,773	4,843	130	979	7,305	118	1	149	-	Sitting toilet	
ส้วมแบบนั่งยอง	38,202	52.3	24,133	2,959	166	956	9,853	32	18	86	-	Squat toilet	
ส้วมแบบนั่งห้อยเท้า และส้วมแบบนั่งยอง	3,446	4.7	2,191	413	-	78	759	1	-	3	-	Sitting and squat toilet	
ส้วมหลุม/ส้วมถ้ำ/ ส้วมถ่ายลงแม่น้ำ ลำคลอง	8	0	4	-	-	-	-	-	3	1	-	Pit toilet/ Defecate into river or canal	
ไม่มีส้วม	77	0.1	74	-	-	-	-	-	1	1	-	No toilet	
ไม่ทราบ	54	0.1	53	-	-	-	-	1	-	-	-	Unknown	
<b>นอกเขตเทศบาล</b>	<b>160,292</b>	<b>100</b>	<b>147,761</b>	<b>1,854</b>	<b>185</b>	<b>749</b>	<b>9,116</b>	<b>275</b>	<b>8</b>	<b>344</b>	<b>-</b>	<b>Non-municipal area</b>	
ส้วมแบบนั่งห้อยเท้า	31,536	19.7	27,563	875	88	381	2,483	97	1	48	-	Sitting toilet	
ส้วมแบบนั่งยอง	123,482	77	115,294	846	93	365	6,451	156	4	272	-	Squat toilet	
ส้วมแบบนั่งห้อยเท้า และส้วมแบบนั่งยอง	4,739	3	4,384	133	4	3	182	22	-	11	-	Sitting and squat toilet	
ส้วมหลุม/ส้วมถ้ำ/ ส้วมถ่ายลงแม่น้ำ ลำคลอง	41	0	38	-	-	-	-	-	-	3	-	Pit toilet/ Defecate into river or canal	
ไม่มีส้วม	354	0.2	343	-	-	-	-	-	3	8	-	No toilet	
ไม่ทราบ	140	0.1	139	-	-	-	-	-	-	1	-	Unknown	

1/ รวมที่อยู่อาศัยในสำนักงาน  
1/ Including room in office





ตารางที่ 7 คริวเรือนส่วนบุคคล จำแนกตามแหล่งที่มาของน้ำดื่ม และน้ำใช้ส่วนใหญ่ ประเภทของที่อยู่อาศัย และเขตการปกครอง (ต่อ)

Table 7 Private households by major source of drinking water and water supply, type of living quarters and area (Contd.)

แหล่งที่มาของน้ำดื่ม น้ำใช้ และเขตการปกครอง	รวม Total		ประเภทของที่อยู่อาศัย Type of living quarters									Source of drinking water, water supply and area	
	ครัวเรือน Households	ร้อยละ Percent	บ้านเดี่ยว Detached house	ทาวน์เฮ้าส์/ บ้านแฝด/ ทาวน์โฮม Town house/ Duplex/ Town Home	คอนโด- มิเนียม/ แมนชั่น Condo- menium/ Mansion	แฟลต/ อพาร์ทเมนท์/ หอพัก Flat/ Apartment/ Hostel	ตึกแถว/ ห้องแถว/ เรือนแถว Row house/ Shop house/ Row room	ห้อง ภายในบ้าน Room in house	เรือ/ แพ/รถ Boat/ Raft/ Motor vehicle	อื่น ๆ <sup>1/</sup> Others <sup>1/</sup>	ไม่ทราบ Unknown		
<b>ในเขตเทศบาล</b>													<b>Municipal area</b>
<b>น้ำดื่ม</b>	<b>73,085</b>	<b>100</b>	<b>44,227</b>	<b>8,214</b>	<b>296</b>	<b>2,013</b>	<b>17,917</b>	<b>153</b>	<b>24</b>	<b>240</b>	<b>-</b>		<b>Drinking water</b>
น้ำประปา	3,389	4.6	2,492	208	8	95	558	10	6	13	-		Tap water
น้ำประปาผ่านการบำบัด (ต้ม/กรอง)	18,813	25.7	10,175	2,846	76	353	5,244	44	1	73	-		Treated tap water (boiled/filtered)
น้ำบาดาล	42	0.1	35	3	-	-	4	-	-	-	-		Underground water
น้ำบ่อ	24	0	17	3	-	1	3	-	-	-	-		Well water
น้ำจากแม่น้ำ/ลำธาร/คลอง/ น้ำตก/ภูเขา	46	0.1	24	3	-	-	20	-	-	-	-		River, stream, canal, waterfall, mountain
น้ำฝน	20,956	28.7	20,023	218	17	104	557	11	3	24	-		Rain water
น้ำดื่มบรรจุขวด/ ตู้น้ำดื่มหยอดเหรียญ	29,729	40.7	11,427	4,925	192	1,454	11,500	88	14	129	-		Bottled water, water from vending machine
อื่น ๆ	80	0.1	32	8	3	6	29	-	-	1	-		Others
ไม่ทราบ	6	0	3	-	-	-	3	-	-	-	-		Unknown
<b>น้ำใช้</b>	<b>73,085</b>	<b>100</b>	<b>44,227</b>	<b>8,214</b>	<b>296</b>	<b>2,013</b>	<b>17,917</b>	<b>153</b>	<b>24</b>	<b>240</b>	<b>-</b>		<b>Water supply</b>
น้ำประปา	68,812	94.2	40,826	7,936	277	1,944	17,441	146	18	225	-		Tap water
น้ำประปาผ่านการบำบัด (ต้ม/กรอง)	1,294	1.8	1,083	71	-	13	126	-	-	1	-		Treated tap water (boiled/filtered)
น้ำบาดาล	1,305	1.8	1,081	38	1	1	176	1	4	1	-		Underground water
น้ำบ่อ	274	0.4	240	7	-	-	25	-	-	1	-		Well water
น้ำจากแม่น้ำ/ลำธาร/คลอง/ น้ำตก/ภูเขา	73	0.1	36	-	-	-	35	-	1	-	-		River, stream, canal, waterfall, mountain
น้ำฝน	1,188	1.6	867	144	15	49	97	6	-	10	-		Rain water
อื่น ๆ	138	0.2	92	20	3	6	17	-	-	1	-		Others
ไม่ทราบ	1	0	1	-	-	-	-	-	-	-	-		Unknown

ตารางที่ 7 คริวเรือนส่วนบุคคล จำแนกตามแหล่งที่มาของน้ำดื่ม และน้ำใช้ส่วนใหญ่ ประเภทของที่อยู่อาศัย และเขตการปกครอง (ต่อ)

Table 7 Private households by major source of drinking water and water supply, type of living quarters and area (Contd.)

แหล่งที่มาของน้ำดื่ม น้ำใช้ และเขตการปกครอง	รวม Total		ประเภทของที่อยู่อาศัย Type of living quarters									Source of drinking water, water supply and area
	ครัวเรือน Households	ร้อยละ Percent	บ้านเดี่ยว Detached house	ทาวน์เฮ้าส์/ บ้านแฝด/ ทาวน์โฮม Town house/ Duplex/ Town Home	คอนโด- มิเนียม/ แมนชั่น Condo- menium/ Mansion	แฟลต/ อพาร์ทเมนท์/ หอพัก Flat/ Apartment/ Hostel	ตึกแถว/ ห้องแถว/ เรือนแถว Row house/ Shop house/ Row room	ห้อง ภายในบ้าน Room in house	เรือ/ แพ/รถ Boat/ Raft/ Motor vehicle	อื่น ๆ <sup>1/</sup> Others <sup>1/</sup>	ไม่ทราบ Unknown	
<b>นอกเขตเทศบาล</b>												<b>Non-municipal area</b>
<b>น้ำดื่ม</b>	<b>160,292</b>	<b>100</b>	<b>147,761</b>	<b>1,854</b>	<b>185</b>	<b>749</b>	<b>9,116</b>	<b>275</b>	<b>8</b>	<b>344</b>	<b>-</b>	<b>Drinking water</b>
น้ำประปา	6,206	3.9	5,608	103	12	14	407	49	-	13	-	Tap water
น้ำประปาผ่านการบำบัด (ต้ม/กรอง)	16,780	10.5	12,842	392	3	111	3,382	25	1	24	-	Treated tap water (boiled/filtered)
น้ำบาดาล	107	0.1	99	1	-	-	7	-	-	-	-	Underground water
น้ำบ่อ	54	0	53	1	-	-	-	-	-	-	-	Well water
น้ำจากแม่น้ำ/ลำธาร/คลอง/ น้ำตก/ภูเขา	52	0	43	-	-	-	8	-	-	-	-	River, stream, canal, waterfall, mountain
น้ำฝน	122,468	76.4	120,128	527	42	93	1,409	167	1	101	-	Rain water
น้ำดื่มบรรจุขวด/ ตู้น้ำดื่มหยอดเหรียญ	14,474	9	8,897	826	128	492	3,885	34	5	206	-	Bottled water, water from vending machine
อื่น ๆ	133	0.1	74	3	-	40	16	-	-	-	-	Others
ไม่ทราบ	18	0	16	-	-	-	1	-	-	-	-	Unknown
<b>น้ำใช้</b>	<b>160,292</b>	<b>100</b>	<b>147,761</b>	<b>1,854</b>	<b>185</b>	<b>749</b>	<b>9,116</b>	<b>275</b>	<b>8</b>	<b>344</b>	<b>-</b>	<b>Water supply</b>
น้ำประปา	142,308	88.8	131,806	1,571	109	517	7,787	215	5	297	-	Tap water
น้ำประปาผ่านการบำบัด (ต้ม/กรอง)	4,552	2.8	4,062	45	-	48	386	7	-	4	-	Treated tap water (boiled/filtered)
น้ำบาดาล	8,782	5.5	7,906	31	42	73	715	9	-	6	-	Underground water
น้ำบ่อ	1,595	1	1,568	-	-	-	14	7	1	5	-	Well water
น้ำจากแม่น้ำ/ลำธาร/คลอง/ น้ำตก/ภูเขา	744	0.5	681	-	-	-	54	-	1	7	-	River, stream, canal, waterfall, mountain
น้ำฝน	2,227	1.4	1,694	207	34	73	159	37	-	23	-	Rain water
อื่น ๆ	79	0	37	-	-	40	1	-	-	1	-	Others
ไม่ทราบ	7	0	7	-	-	-	-	-	-	-	-	Unknown

1/ รวมที่อยู่อาศัยในสำนักงาน

1/ Including room in office

ตารางที่ 8ครัวเรือนส่วนบุคคล จำแนกตามการเป็นเจ้าของเครื่องใช้ การมีอุปกรณ์เทคโนโลยี และเขตการปกครอง

Table 8 Private households by ownership of appliance, have technology and area

การเป็นเจ้าของเครื่องใช้ การมีอุปกรณ์เทคโนโลยี และเขตการปกครอง	ครัวเรือน Household				ร้อยละการเป็นเจ้าของเครื่องใช้ Percent with ownership of appliance	Ownership of appliance, have technology and area
	รวม Total	ไม่มี None	มี With appliance	ไม่ทราบ Unknown		
<b>ยอดรวม</b>						<b>Total</b>
<b>การเป็นเจ้าของเครื่องใช้</b>						<b>Ownership of appliance</b>
โทรทัศน์	233,378	10,236	223,141	-	95.6	Television
เครื่องเล่น วีซีดี/ดีวีดี	233,378	57,491	175,887	-	75.4	VCD/DVD player
โทรศัพท์มือถือ	233,378	25,893	207,484	-	88.9	Mobile phone
คอมพิวเตอร์	233,378	173,675	59,702	-	25.6	Computer
ตู้เย็น/ตู้แช่	233,378	23,418	209,960	-	90	Fridge/Cold box
ไมโครเวฟ/เตาอบ	233,378	192,659	40,719	-	17.4	Microwave
เครื่องซักผ้า	233,378	78,747	154,630	-	66.3	Washing machine
เครื่องปรับอากาศ	233,378	188,377	45,001	-	19.3	Ari conditioner
รถยนต์ส่วนบุคคล/รถปิกอัพ/รถตู้	233,378	137,670	95,708	-	41	Car/Pick-up truck/Van
รถจักรยานยนต์	233,378	44,857	188,518	3	80.8	Motorcycle
รถแทรกเตอร์ 4 ล้อ	233,378	209,168	24,206	4	10.4	4 wheels tractor
รถไถ 2 ล้อ	233,378	207,771	25,605	1	11	2 wheels tractor
<b>การมีอุปกรณ์เทคโนโลยี</b>						<b>Have technology</b>
เคเบิลทีวี	233,378	188,325	45,050	3	19.3	Cable TV
จานดาวเทียม	233,378	100,098	133,279	1	57.1	Satellite dish
อินเทอร์เน็ต	233,378	213,379	19,996	3	8.6	Internet

ตารางที่ 8 ครัวเรือนส่วนบุคคล จำแนกตามการเป็นเจ้าของเครื่องใช้ การมีอุปกรณ์เทคโนโลยี และเขตการปกครอง (ต่อ)

Table 8 Private households by ownership of appliance, have technology and area (Contd.)

การเป็นเจ้าของเครื่องใช้ การมีอุปกรณ์เทคโนโลยี และเขตการปกครอง	ครัวเรือน Household				ร้อยละการเป็นเจ้าของเครื่องใช้ Percent with ownership of appliance	Ownership of appliance, have technology and area
	รวม Total	ไม่มี None	มี With appliance	ไม่ทราบ Unknown		
<b>ในเขตเทศบาล</b>						<b>Municipal area</b>
<b>การเป็นเจ้าของเครื่องใช้</b>						<b>Ownership of appliance</b>
โทรทัศน์	73,085	4,482	68,603	-	93.9	Television
เครื่องเล่น วีซีดี/ดีวีดี	73,085	16,363	56,722	-	77.6	VCD/DVD player
โทรศัพท์มือถือ	73,085	7,279	65,807	-	90	Mobile phone
คอมพิวเตอร์	73,085	45,738	27,347	-	37.4	Computer
ตู้เย็น/ตู้แช่	73,085	8,795	64,290	-	88	Fridge/Cold box
ไมโครเวฟ/เตาอบ	73,085	52,953	20,132	-	27.5	Microwave
เครื่องซักผ้า	73,085	20,592	52,493	-	71.8	Washing machine
เครื่องปรับอากาศ	73,085	48,673	24,412	-	33.4	Air conditioner
รถยนต์ส่วนบุคคล/รถปิกอัพ/รถตู้	73,085	35,738	37,347	-	51.1	Car/Pick-up truck/Van
รถจักรยานยนต์	73,085	16,098	56,986	1	78	Motorcycle
รถแทรกเตอร์ 4 ล้อ	73,085	69,601	3,481	3	4.8	4 wheels tractor
รถไถ 2 ล้อ	73,085	70,172	2,914	-	4	2 wheels tractor
<b>การมีอุปกรณ์เทคโนโลยี</b>						<b>Have technology</b>
เคเบิลทีวี	73,085	41,603	31,481	1	43.1	Cable TV
จานดาวเทียม	73,085	39,613	33,471	1	45.8	Satellite dish
อินเทอร์เน็ต	73,085	61,755	11,329	1	15.5	Internet

ตารางที่ 8ครัวเรือนส่วนบุคคล จำแนกตามการเป็นเจ้าของเครื่องใช้ การมีอุปกรณ์เทคโนโลยี และเขตการปกครอง (ต่อ)

Table 8 Private households by ownership of appliance, have technology and area (Contd.)

การเป็นเจ้าของเครื่องใช้ การมีอุปกรณ์เทคโนโลยี และเขตการปกครอง	ครัวเรือน Household				ร้อยละการเป็นเจ้าของเครื่องใช้ Percent with ownership of appliance	Ownership of appliance, have technology and area
	รวม Total	ไม่มี None	มี With appliance	ไม่ทราบ Unknown		
<b>นอกเขตเทศบาล</b>						<b>Non-municipal area</b>
<b>การเป็นเจ้าของเครื่องใช้</b>						<b>Ownership of appliance</b>
โทรทัศน์	160,292	5,754	154,538	-	96.4	Television
เครื่องเล่น วีซีดี/ดีวีดี	160,292	41,127	119,165	-	74.3	VCD/DVD player
โทรศัพท์มือถือ	160,292	18,615	141,678	-	88.4	Mobile phone
คอมพิวเตอร์	160,292	127,937	32,355	-	20.2	Computer
ตู้เย็น/ตู้แช่	160,292	14,622	145,670	-	90.9	Fridge/Cold box
ไมโครเวฟ/เตาอบ	160,292	139,706	20,586	-	12.8	Microwave
เครื่องซักผ้า	160,292	58,155	102,137	-	63.7	Washing machine
เครื่องปรับอากาศ	160,292	139,703	20,589	-	12.8	Ari conditioner
รถยนต์ส่วนบุคคล/รถปิกอัพ/รถตู้	160,292	101,932	58,361	-	36.4	Car/Pick-up truck/Van
รถจักรยานยนต์	160,292	28,759	131,532	1	82.1	Motorcycle
รถแทรกเตอร์ 4 ล้อ	160,292	139,566	20,725	1	12.9	4 wheels tractor
รถไถ 2 ล้อ	160,292	137,599	22,692	1	14.2	2 wheels tractor
<b>การมีอุปกรณ์เทคโนโลยี</b>						<b>Have technology</b>
เคเบิลทีวี	160,292	146,722	13,569	1	8.5	Cable TV
จานดาวเทียม	160,292	60,485	99,808	-	62.3	Satellite dish
อินเทอร์เน็ต	160,292	151,624	8,667	1	5.4	Internet

ภาคผนวก

## วิธีการประมาณผล

การประมาณผลเพื่อการนำเสนอผลระดับอำเภอ ประกอบด้วย 2 ส่วน คือ ส่วนที่ 1 : ลักษณะทางประชากร และ ส่วนที่ 2 : ลักษณะการอยู่อาศัยของครัวเรือนส่วนบุคคล

กำหนดให้	$h = 1, 2, 3, 4, 5$	แทนภาค
	$i = 1, 2, 3, \dots, A_h$	แทนจังหวัด
	$j = 1, 2, 3, \dots, B_i$	แทนอำเภอ
	$k = 1, 2$	แทนเขตการปกครอง
	$l = 1, 2$	แทนเพศ

### ส่วนที่ 1 : ลักษณะทางประชากร

#### การประมาณค่ายอดรวม

1.1 สูตรการคำนวณค่าประมาณยอดรวมของลักษณะที่ต้องการศึกษา  $Y$  ของประชากรสำหรับเพศ  $l$  เขตการปกครอง  $k$  อำเภอ  $j$  จังหวัด  $i$  ภาค  $h$  คือ

$$\hat{Y}_{1hijkl} = \frac{y_{1hijkl}}{x_{1hijkl}} X_{1hijkl} = r_{1hijkl} X_{1hijkl} \quad \dots\dots\dots (1)$$

โดยที่  $y_{1hijkl}$  คือ ค่าของลักษณะที่ต้องการศึกษา  $Y$  ของประชากรที่แจงนับได้ทั้งสิ้น สำหรับเพศ  $l$  เขตการปกครอง  $k$  อำเภอ  $j$  จังหวัด  $i$  ภาค  $h$

$x_{1hijkl}$  คือ จำนวนคน (ประชากร) ที่แจงนับได้ทั้งสิ้น สำหรับเพศ  $l$  เขตการปกครอง  $k$  อำเภอ  $j$  จังหวัด  $i$  ภาค  $h$

$X_{1hijkl}$  คือ จำนวนคน (ประชากร) ทั้งหมดที่ได้จากการนับจต สำหรับเพศ  $l$  เขตการปกครอง  $k$  อำเภอ  $j$  จังหวัด  $i$  ภาค  $h$

$r_{1hijkl}$  คือ อัตราส่วนของค่าของลักษณะที่ต้องการศึกษา  $Y$  ของประชากรที่แจงนับได้ทั้งสิ้น กับจำนวนคน (ประชากร) ที่แจงนับได้ทั้งสิ้น สำหรับเพศ  $l$  เขตการปกครอง  $k$  อำเภอ  $j$  จังหวัด  $i$  ภาค  $h$  ซึ่ง

$$r_{1hijkl} = \frac{y_{1hijkl}}{x_{1hijkl}} \quad \dots\dots\dots (2)$$



1.2 สูตรการคำนวณค่าประมาณยอดรวมของลักษณะที่ต้องการศึกษา  $Y$  ของประชากร สำหรับเขตการปกครอง  $k$  อำเภอ  $j$  จังหวัด  $i$  ภาค  $h$  คือ

$$\hat{Y}_{1hijk} = \sum_{l=1}^2 \hat{Y}_{1hijkl} \quad \dots\dots\dots (3)$$

1.3 สูตรการคำนวณค่าประมาณยอดรวมของลักษณะที่ต้องการศึกษา  $Y$  ของประชากร สำหรับเขต  $l$  อำเภอ  $j$  จังหวัด  $i$  ภาค  $h$  คือ

$$\hat{Y}_{1hijl} = \sum_{k=1}^2 \hat{Y}_{1hijkl} \quad \dots\dots\dots (4)$$

1.4 สูตรการคำนวณค่าประมาณยอดรวมของลักษณะที่ต้องการศึกษา  $Y$  ของประชากร สำหรับอำเภอ  $j$  จังหวัด  $i$  ภาค  $h$  คือ

$$\hat{Y}_{1hij} = \sum_{k=1}^2 \hat{Y}_{1hijk} = \sum_{l=1}^2 \hat{Y}_{1hijl} \quad \dots\dots\dots (5)$$

1.5 สูตรการคำนวณค่าประมาณยอดรวมของลักษณะที่ต้องการศึกษา  $Y$  ของประชากร สำหรับเขต  $l$  เขตการปกครอง  $k$  จังหวัด  $i$  ภาค  $h$  คือ

$$\hat{Y}_{1hikl} = \sum_{j=1}^{B_i} \hat{Y}_{1hijkl} \quad \dots\dots\dots (6)$$

1.6 สูตรการคำนวณค่าประมาณยอดรวมของลักษณะที่ต้องการศึกษา  $Y$  ของประชากร สำหรับเขตการปกครอง  $k$  จังหวัด  $i$  ภาค  $h$  คือ

$$\hat{Y}_{1hik} = \sum_{j=1}^{B_i} \hat{Y}_{1hijk} = \sum_{l=1}^2 \hat{Y}_{1hikl} \quad \dots\dots\dots (7)$$

1.7 สูตรการคำนวณค่าประมาณยอดรวมของลักษณะที่ต้องการศึกษา  $Y$  ของประชากร สำหรับเขต  $l$  จังหวัด  $i$  ภาค  $h$  คือ

$$\hat{Y}_{1hil} = \sum_{j=1}^{B_i} \hat{Y}_{1hijl} = \sum_{k=1}^2 \hat{Y}_{1hikl} \quad \dots\dots\dots (8)$$

1.8 สูตรการคำนวณค่าประมาณยอดรวมของลักษณะที่ต้องการศึกษา  $Y$  ของประชากร สำหรับจังหวัด  $i$  ภาค  $h$  คือ

$$\hat{Y}_{1hi} = \sum_{j=1}^{B_i} \hat{Y}_{1hij} = \sum_{k=1}^2 \hat{Y}_{1hik} = \sum_{l=1}^2 \hat{Y}_{1hil} \quad \dots\dots\dots (9)$$

1.9 สูตรการคำนวณค่าประมาณยอดรวมของลักษณะที่ต้องการศึกษา  $Y$  ของประชากร สำหรับเพศ  $l$  เขตการปกครอง  $k$  ภาค  $h$  คือ

$$\hat{Y}_{1hkl} = \sum_{i=1}^{A_h} \hat{Y}_{1hikl} \quad \dots\dots\dots (10)$$

1.10 สูตรการคำนวณค่าประมาณยอดรวมของลักษณะที่ต้องการศึกษา  $Y$  ของประชากร สำหรับเขตการปกครอง  $k$  ภาค  $h$  คือ

$$\hat{Y}_{1hk} = \sum_{i=1}^{A_h} \hat{Y}_{1hik} = \sum_{l=1}^2 \hat{Y}_{1hkl} \quad \dots\dots\dots (11)$$

1.11 สูตรการคำนวณค่าประมาณยอดรวมของลักษณะที่ต้องการศึกษา  $Y$  ของประชากร สำหรับเพศ  $l$  ภาค  $h$  คือ

$$\hat{Y}_{1hl} = \sum_{i=1}^{A_h} \hat{Y}_{1hil} = \sum_{k=1}^2 \hat{Y}_{1hkl} \quad \dots\dots\dots (12)$$

1.12 สูตรการคำนวณค่าประมาณยอดรวมของลักษณะที่ต้องการศึกษา  $Y$  ของประชากร สำหรับภาค  $h$  คือ

$$\hat{Y}_{1h} = \sum_{i=1}^{A_h} \hat{Y}_{1hi} = \sum_{k=1}^2 \hat{Y}_{1hk} = \sum_{l=1}^2 \hat{Y}_{1hl} \quad \dots\dots\dots (13)$$

1.13 สูตรการคำนวณค่าประมาณยอดรวมของลักษณะที่ต้องการศึกษา  $Y$  ของประชากร สำหรับเขตการปกครอง  $k$  ทวีราชอาณาจักร คือ

$$\hat{Y}_{1k} = \sum_{h=1}^5 \hat{Y}_{1hk} \quad \dots\dots\dots (14)$$

1.14 สูตรการคำนวณค่าประมาณยอดรวมของลักษณะที่ต้องการศึกษา  $Y$  ของประชากร สำหรับเพศ  $l$  ทวีราชอาณาจักร คือ

$$\hat{Y}_{1l} = \sum_{h=1}^5 \hat{Y}_{1hl} \quad \dots\dots\dots (15)$$

1.15 สูตรการคำนวณค่าประมาณยอดรวมของลักษณะที่ต้องการศึกษา  $Y$  ของประชากร สำหรับทวีราชอาณาจักร คือ

$$\hat{Y}_1 = \sum_{h=1}^5 \hat{Y}_{1h} = \sum_{k=1}^2 \hat{Y}_{1k} = \sum_{l=1}^2 \hat{Y}_{1l} \quad \dots\dots\dots (16)$$

## ส่วนที่ 2 : ลักษณะการอยู่อาศัยของครัวเรือนส่วนบุคคล

### การประมาณค่ายอดรวม

2.1 สูตรการคำนวณค่าประมาณยอดรวมของลักษณะที่ต้องการศึกษา  $Y$  ของครัวเรือนส่วนบุคคล สำหรับเขตการปกครอง  $k$  อำเภอ  $j$  จังหวัด  $i$  ภาค  $h$  คือ

$$\hat{Y}_{21hijk} = \frac{y_{21hijk}}{n_{1hijk}} N_{1hijk} = r_{21hijk} N_{1hijk} \quad \dots\dots\dots (17)$$

โดยที่  $y_{21hijk}$  คือ ค่าของลักษณะที่ต้องการศึกษา  $Y$  ของครัวเรือนส่วนบุคคลที่แจงนับได้ทั้งสิ้น สำหรับเขตการปกครอง  $k$  อำเภอ  $j$  จังหวัด  $i$  ภาค  $h$

$n_{1hijk}$  คือ จำนวนครัวเรือนส่วนบุคคลที่แจงนับได้ทั้งสิ้น สำหรับเขตการปกครอง  $k$  อำเภอ  $j$  จังหวัด  $i$  ภาค  $h$

$N_{1hijk}$  คือ จำนวนครัวเรือนส่วนบุคคลทั้งสิ้นที่ได้จากการนับจุด สำหรับเขตการปกครอง  $k$  อำเภอ  $j$  จังหวัด  $i$  ภาค  $h$

$r_{21hijk}$  คือ อัตราส่วนของค่าของลักษณะที่ต้องการศึกษา  $Y$  ของครัวเรือนส่วนบุคคลที่แจงนับได้ทั้งสิ้น กับจำนวนครัวเรือนส่วนบุคคลที่แจงนับได้ทั้งสิ้น สำหรับเขตการปกครอง  $k$  อำเภอ  $j$  จังหวัด  $i$  ภาค  $h$  ซึ่ง

$$r_{21hijk} = \frac{y_{21hijk}}{n_{1hijk}} \quad \dots\dots\dots (18)$$

2.2 สูตรการคำนวณค่าประมาณยอดรวมของลักษณะที่ต้องการศึกษา  $Y$  ของครัวเรือนส่วนบุคคล สำหรับอำเภอ  $j$  จังหวัด  $i$  ภาค  $h$  คือ

$$\hat{Y}_{21hij} = \sum_{k=1}^2 \hat{Y}_{21hijk} \quad \dots\dots\dots (19)$$

2.3 สูตรการคำนวณค่าประมาณยอดรวมของลักษณะที่ต้องการศึกษา  $Y$  ของครัวเรือนส่วนบุคคล สำหรับเขตการปกครอง  $k$  จังหวัด  $i$  ภาค  $h$  คือ

$$\hat{Y}_{21hik} = \sum_{j=1}^{B_i} \hat{Y}_{21hijk} \quad \dots\dots\dots (20)$$

2.4 สูตรการคำนวณค่าประมาณยอดรวมของลักษณะที่ต้องการศึกษา  $Y$  ของครัวเรือนส่วนบุคคล สำหรับจังหวัด  $i$  ภาค  $h$  คือ

$$\hat{Y}_{21hi} = \sum_{j=1}^{B_i} \hat{Y}_{21hij} = \sum_{k=1}^2 \hat{Y}_{21hik} \quad \text{..... (21)}$$

2.5 สูตรการคำนวณค่าประมาณยอดรวมของลักษณะที่ต้องการศึกษา  $Y$  ของครัวเรือนส่วนบุคคล สำหรับเขตการปกครอง  $k$  ภาค  $h$  คือ

$$\hat{Y}_{21hk} = \sum_{i=1}^{A_h} \hat{Y}_{21hik} \quad \text{..... (22)}$$

2.6 สูตรการคำนวณค่าประมาณยอดรวมของลักษณะที่ต้องการศึกษา  $Y$  ของครัวเรือนส่วนบุคคล สำหรับภาค  $h$  คือ

$$\hat{Y}_{21h} = \sum_{i=1}^{A_h} \hat{Y}_{21hi} = \sum_{k=1}^2 \hat{Y}_{21hk} \quad \text{..... (23)}$$

2.7 สูตรการคำนวณค่าประมาณยอดรวมของลักษณะที่ต้องการศึกษา  $Y$  ของครัวเรือนส่วนบุคคล สำหรับเขตการปกครอง  $k$  ทวีราชอาณาจักร คือ

$$\hat{Y}_{21k} = \sum_{h=1}^5 \hat{Y}_{21hk} \quad \text{..... (24)}$$

2.8 สูตรการคำนวณค่าประมาณยอดรวมของลักษณะที่ต้องการศึกษา  $Y$  ของครัวเรือนส่วนบุคคล สำหรับทวีราชอาณาจักร คือ

$$\hat{Y}_{21} = \sum_{h=1}^5 \hat{Y}_{21h} = \sum_{k=1}^2 \hat{Y}_{21k} \quad \text{..... (25)}$$

---



ตอนที่ 2 ลักษณะทางประชากร							
ถามทุกคน							
ลำดับที่	ชื่อตัวและชื่อสกุล	ความเกี่ยวพันกับ หัวหน้าครัวเรือน	เพศ	อายุ	เดือนและปีเกิด		ศาสนา
(มีชื่อในทะเบียนบ้าน หรือไม่ก็ได้)	บันทึก ยศ คำนำหน้าชื่อ ชื่อตัวและชื่อสกุล (เรียงตามลำดับ) ดังนี้	".....(ชื่อ)..... เป็นอะไร กับหัวหน้าครัวเรือน"		".....(ชื่อ)..... อายุเท่าใด"	".....(ชื่อ)..... เกิดเดือน และปีอะไร"		".....(ชื่อ)..... นับถือ ศาสนาอะไร"
	หัวหน้าครัวเรือน	สมาชิกในครัวเรือนส่วนบุคคล	ชาย..... 1 หญิง..... 2	อายุเต็มปีบริบูรณ์ ถึงวันคล้ายวันเกิด ครั้งสุดท้ายก่อนวันที่ 1 ก.ค. 2553	- ให้บันทึกรหัส เดือนและปีเกิด เช่น ถ้าเกิดเดือนมิถุนายน พ.ศ. 2525 ให้บันทึก เดือน "6" ปี (พ.ศ.) "525" (ให้บันทึกตัวเลข 3 หลักหลัง)		บันทึกรหัส พุทธ..... 1 อิสลาม..... 2 คริสต์..... 3 ฮินดู..... 4 ซุนนีย์..... 5 ซิกข์..... 6 อื่น ๆ..... 7 ไม่มีศาสนา... 8
	บุตรที่ยังไม่ได้สมรส (เรียงตามลำดับอายุมากไปน้อย)	บุตร (รวมบุตรเลี้ยงและบุตรบุญธรรม)		ถ้าอายุไม่ถึง 1 ปี บันทึก "0" ซิตขวา	- ถ้าไม่ทราบ เดือนปีเกิด "ไม่ต้องบันทึก"		
	บุตรที่สมรสแล้วและคู่สมรส	- ยังไม่ได้สมรส..... 3 - สมรสแล้ว..... 4			เดือน		
	บุตรของบุตร	บุตรชาย บุตรสะใภ้..... 5			ปี (พ.ศ.)		
	พ่อ แม่ พ่อตา แม่ยาย ปู่ ย่า ตา ยาย ญาติอื่น ๆ	บุตรของบุตร..... 6					
	ผู้อาศัย/คนรับใช้/คนงาน	พ่อ แม่ พ่อตา แม่ยาย ปู่ ย่า ตา ยาย ญาติอื่น ๆ..... 7 ผู้อาศัย/คนรับใช้/คนงาน..... 8					
		สมาชิกในครัวเรือนกลุ่มบุคคล					
		คนงาน..... 8					
		พระสงฆ์/เณร..... 9					
		อื่น ๆ..... 0					
F1	F2	F3	F4	F5	F6	F7	F8
						2	
						2	
						2	
						2	
						2	
						2	
						2	

 0 0 0 3		ตอนที่ 2 ลักษณะทางประชากร (ต่อ)								
ภูมิภาคคน		ภูมิภาคอายุตั้งแต่ 3 ปีขึ้นไป								
สัญชาติ  ".....(ชื่อ)..... มีสัญชาติอะไร"	การมีชื่อ ในทะเบียนบ้าน  ".....(ชื่อ)..... มีชื่อในทะเบียนบ้านนี้ หรือไม่"	การศึกษา (นับถึงวันที่ 1 ก.ค. 2553)								
		ระดับ ไม่เรียน/ไม่เคยเรียน/ไม่เคยจบชั้นใด..... 0	ชั้นที่กรหัส 0	ระดับ - พุทธศึกษา พระปริยัติธรรม - แผนกธรรม (นักธรรมตรี-โท-เอก)..... 17	ชั้นที่กรหัส 17					
- ถ้ามีสัญชาติ ให้บันทึก "สัญชาติ" เช่น สัญชาติ <b>ไทย</b> รหัส <b>7 6 4</b>  สัญชาติ <b>จีน</b> รหัส <b>1 5 6</b>  สัญชาติ <b>พม่า</b> รหัส <b>1 0 4</b>  - ถ้าไม่มีสัญชาติ ให้บันทึก <b>ไม่มีสัญชาติ</b> รหัส <b>9 9 8</b>  ( พนักงานแรงงาน เป็นผู้บันทึกกรหัส )	บันทึกกรหัส มีอยู่ที่บ้านนี้..... 1 มีอยู่ที่อื่น - จังหวัดนี้..... 2 - จังหวัดอื่น..... 3  ไม่มีในประเทศไทย แต่มีในประเทศอื่น..... 4 ไม่มีที่ได้เลย..... 5	- ก่อนประถมศึกษา..... 1 - ประถมศึกษา..... 2 - มัธยมศึกษาตอนต้น..... 3 - มัธยมศึกษาตอนปลาย..... 4	- ปวช./ปกศ.ต้น..... 5 - ประกาศนียบัตรสูงกว่ามัธยมศึกษาตอนปลาย..... 6 - อนุปริญญา..... 7 - ปวส./ปวท./ปวศ.สูง..... 8 - ปริญญาตรี..... 9 - ประกาศนียบัตรสูงกว่าปริญญาตรี..... 10 - ปริญญาโท..... 11 - ประกาศนียบัตรสูงกว่าปริญญาโท..... 12 - ปริญญาเอก..... 13 - ประกาศนียบัตรสูงกว่าปริญญาเอก/ แพทย์เฉพาะทาง..... 14	- การศึกษานอกโรงเรียน ( กศน. )..... 15 - การศึกษาโรงเรียนนานาชาติ..... 16	- ถ้ากำลังเรียน/เคยเรียน/เรียนจบแล้ว ให้บันทึก ระดับ = รหัส 1 - 20 ชั้นปี = ชั้นปี/เกรด/ระดับ กศน. ( ถ้าเรียนนักธรรมตรี-โท-เอก บันทึกชั้นปี 1-2-3 )  - ถ้ากำลังเรียน/เคยเรียน/เรียนจบแล้ว แต่ไม่ทราบระดับ/ชั้นปี ให้บันทึก ระดับ/ชั้นปี = 98  - ถ้าไม่เรียน/ไม่เคยเรียน/ไม่เคยจบชั้นใดเลย ให้บันทึก ระดับและชั้นปี = 0 ขิดขวา	ภูมิภาคเฉพาะ ผู้ที่กำลังเรียนใน F11  "โดยปกติ สถานที่เรียนของ .....(ชื่อ).....อยู่ที่ไหน"  ถ้าเรียน • ในประเทศไทย ให้บันทึก ชื่อจังหวัดที่เรียน  • ต่างประเทศ ให้บันทึก รหัส "78"  ( พนักงานแรงงาน เป็นผู้บันทึกกรหัส )				
		บันทึกกรหัส ".....(ชื่อ).....กำลังเรียนหรือไม่"	บันทึกกรหัส ".....(ชื่อ).....จบการศึกษาสูงสุดชั้นใด"	ระดับ ชั้นปี/เกรด/ระดับที่เรียน กศน.	ระดับ ชั้นปี/เกรด/ระดับที่เรียน กศน.	F9	F10	F11	F12	F13

<input type="text"/>	<input type="text"/>	<input type="text"/>	<input type="text"/>	<input type="text"/>	<input type="text"/>	<input type="text"/>	<input type="text"/>	<input type="text"/>
<input type="text"/>	<input type="text"/>	<input type="text"/>	<input type="text"/>	<input type="text"/>	<input type="text"/>	<input type="text"/>	<input type="text"/>	<input type="text"/>
<input type="text"/>	<input type="text"/>	<input type="text"/>	<input type="text"/>	<input type="text"/>	<input type="text"/>	<input type="text"/>	<input type="text"/>	<input type="text"/>
<input type="text"/>	<input type="text"/>	<input type="text"/>	<input type="text"/>	<input type="text"/>	<input type="text"/>	<input type="text"/>	<input type="text"/>	<input type="text"/>
<input type="text"/>	<input type="text"/>	<input type="text"/>	<input type="text"/>	<input type="text"/>	<input type="text"/>	<input type="text"/>	<input type="text"/>	<input type="text"/>
<input type="text"/>	<input type="text"/>	<input type="text"/>	<input type="text"/>	<input type="text"/>	<input type="text"/>	<input type="text"/>	<input type="text"/>	<input type="text"/>
<input type="text"/>	<input type="text"/>	<input type="text"/>	<input type="text"/>	<input type="text"/>	<input type="text"/>	<input type="text"/>	<input type="text"/>	<input type="text"/>
<input type="text"/>	<input type="text"/>	<input type="text"/>	<input type="text"/>	<input type="text"/>	<input type="text"/>	<input type="text"/>	<input type="text"/>	<input type="text"/>
43	46	47	49	51	53	55		

0 0 0 4		ตอนที่ 2 ลักษณะทางประชากร (ต่อ)					
ถามอายุตั้งแต่ 10 ปีขึ้นไป		ถามอายุตั้งแต่ 13 ปีขึ้นไป					
การอ่านออกและเขียนได้		ถามเฉพาะเพศหญิง			สถานภาพสมรส ( ณ วันที่ 1 ก.ค. 2553 )		
".....(ชื่อ)..... อ่านออกและเขียนหนังสือภาษาไทย และภาษาอื่นได้หรือไม่"		".....(ชื่อ)..... มีบุตรที่ให้กำเนิดเอง และมีชีวิตอยู่ขณะคลอด หรือไม่"			".....(ชื่อ)..... เป็นโสด สมรส หม้าย หย่า หรือแยกกันอยู่"		
ภาษาไทย	ภาษาอื่น	บันทึกรหัส	บุตรที่มีชีวิตอยู่	บุตรที่เสียชีวิตแล้ว	บันทึกรหัส		
บันทึกรหัส ได้..... 1 ไม่ได้..... 0	- ได้ ให้ระบุภาษา • ถ้าได้มากกว่า 1 ภาษา ให้ระบุ ภาษาที่อ่านออก และเขียนได้มากที่สุด  - ไม่ได้ ให้บันทึก รหัส "0" ขีดขวา  ( พนักงานแรงงาน เป็นผู้บันทึก รหัส )	มี..... 1 ( ตามต่อไป ) ไม่มี..... 0 ( เข้าไปถาม F18 )			โสด..... 1 สมรส/อยู่กินฉันท์สามีภรรยา..... 2 หม้าย..... 3 หย่า..... 4 แยกกันอยู่..... 5 เคยสมรส แต่ไม่ทราบสถานภาพ..... 6		
		← ถ้าไม่มี ให้บันทึก "0" ขีดขวา →					
		อยู่ในครัวเรือนนี้		อยู่ที่อื่น			
<b>F14</b>		<b>F15</b>		<b>F16</b>		<b>F17</b>	
<b>F18</b>							

□	□ □	□	□ □	□ □	□ □	□ □	□
□	□ □	□	□ □	□ □	□ □	□ □	□
□	□ □	□	□ □	□ □	□ □	□ □	□
□	□ □	□	□ □	□ □	□ □	□ □	□
□	□ □	□	□ □	□ □	□ □	□ □	□
□	□ □	□	□ □	□ □	□ □	□ □	□
57	58	60	61	63	65	67	



0 0 0 5		ตอนที่ 2 ลักษณะทางประชากร (ต่อ)					
ถามอายุตั้งแต่ 15 ปีขึ้นไป				ถามทุกคน			
อาชีพหลักในรอบปีที่แล้ว ( 1 ก.ค. 2552 - 30 มิ.ย. 2553 )		ถามเฉพาะผู้บันทึกอาชีพใน F19			สถานที่เกิด		
"ในรอบปีที่แล้ว.....(ชื่อ).....ทำงานหรือไม่" - ถ้าไม่ทำงาน ให้บันทึก "ไม่ทำ" (ข้ามไปถาม F23) - ถ้าทำงาน ให้บันทึก "หน้าที่ที่ได้รับผิดชอบ..... และ ตำแหน่ง (ถ้ามี)....." ( ถ้าทำงานหลายอย่าง ให้บันทึก งานที่ใช้เวลาทำมากที่สุด ) เช่น ควบคุมระบบคลังสินค้า ( ผู้จัดการ ) บรรจุก๊าซไฟลวงลง เจ้าของกิจการร้านตัดเย็บเสื้อผ้า/ช่างตัดเย็บเสื้อผ้า ครูสอนระดับประถมศึกษา สัตวแพทย์ ช่างรถแท็กซี่/ช่างรถตามบ้าน ลงรายการบัญชี วิศวกรไฟฟ้า ทำนข้าวเพื่อขาย รับจ้างล้างจาน ขายข้าวแกง ( บันทึกรหัสในสำนักงาน )		ประเภทกิจการ/ลักษณะกิจกรรม ของสถานที่ทำงาน "สถานที่ทำงานที่.....(ชื่อ).....ทำอยู่ เป็นกิจการอะไร" บันทึก ประเภทกิจการ/ลักษณะกิจกรรม อย่างละเอียด เช่น โรงงานผลิตน้ำอัดลม โรงงานผลิตสายไฟ ร้านตัดเย็บเสื้อผ้า โรงเรียนระดับมัธยมศึกษา โรงพยาบาลสัตว์ การซ่อมรถแท็กซี่/บริการซ่อมรถส่วนตัว บริษัทรับทำบัญชี/ร้านขายปลีกอุปกรณ์ก่อสร้าง การไฟฟ้าฝ่ายผลิต การปลูกข้าว ร้านขายก๋วยเตี๋ยว รถเข็นขายข้าวแกง	สถานภาพ การทำงาน ".....(ชื่อ)..... ทำงานในฐานะอะไร" บันทึกรหัส นายจ้าง..... 1 ผู้ประกอบธุรกิจส่วนตัว โดยไม่มีลูกจ้าง..... 2 ผู้ช่วยธุรกิจในครัวเรือน โดยไม่ได้รับค่าจ้าง... 3 ลูกจ้างรัฐบาล..... 4 ลูกจ้างรัฐวิสาหกิจ..... 5 ลูกจ้างเอกชน..... 6 สมาชิกของ การรวมกลุ่ม..... 7	"ปัจจุบัน สถานที่ทำงานของ .....(ชื่อ).....อยู่ที่ไหน" บันทึก ถ้าทำงาน • ในประเทศไทย ให้บันทึก ชื่อจังหวัดที่ทำงาน • ต่างประเทศ ให้บันทึก รหัส "78" - ถ้าปัจจุบันไม่ทำงาน ให้บันทึก รหัส "98"  ( พนักงานแฉงนับ เป็นผู้บันทึกรหัส )	".....(ชื่อ)..... เกิดที่จังหวัด/ประเทศใด" ถ้าเกิด • ในประเทศไทย ให้บันทึก ชื่อจังหวัดที่เกิด • ต่างประเทศ ให้บันทึก ชื่อประเทศที่เกิด  ( พนักงานแฉงนับเป็นผู้บันทึกรหัส ) จังหวัด   ประเทศ		
F19		F20	F21	F22		F23	
[ ][ ][ ][ ][ ]		[ ][ ][ ][ ][ ]	[ ]	[ ][ ] [ ][ ]		[ ][ ][ ] [ ][ ][ ]	
[ ][ ][ ][ ][ ]		[ ][ ][ ][ ][ ]	[ ]	[ ][ ] [ ][ ]		[ ][ ][ ] [ ][ ][ ]	
[ ][ ][ ][ ][ ]		[ ][ ][ ][ ][ ]	[ ]	[ ][ ] [ ][ ]		[ ][ ][ ] [ ][ ][ ]	
[ ][ ][ ][ ][ ]		[ ][ ][ ][ ][ ]	[ ]	[ ][ ] [ ][ ]		[ ][ ][ ] [ ][ ][ ]	
[ ][ ][ ][ ][ ]		[ ][ ][ ][ ][ ]	[ ]	[ ][ ] [ ][ ]		[ ][ ][ ] [ ][ ][ ]	
[ ][ ][ ][ ][ ]		[ ][ ][ ][ ][ ]	[ ]	[ ][ ] [ ][ ]		[ ][ ][ ] [ ][ ][ ]	
[ ][ ][ ][ ][ ]		[ ][ ][ ][ ][ ]	[ ]	[ ][ ] [ ][ ]		[ ][ ][ ] [ ][ ][ ]	
[ ][ ][ ][ ][ ]		[ ][ ][ ][ ][ ]	[ ]	[ ][ ] [ ][ ]		[ ][ ][ ] [ ][ ][ ]	
68		72	76	77		79 81	



ตอนที่ 2 ลักษณะทางประชากร (ต่อ)

ถามทุกคน										
ระยะเวลา การอยู่อาศัย ในเทศบาล/อบต.นี้ ".....(ชื่อ)..... อยู่ในเทศบาล/อบต.นี้ ติดต่อกันมากี่ปีแล้ว"	ลักษณะการย้ายถิ่น				ความพิการ ที่เห็นเด่นชัด ".....(ชื่อ)..... มีลักษณะความพิการ ดังต่อไปนี้หรือไม่"	ผู้ให้ข้อมูล				
	ถามเฉพาะผู้ที่บันทึกรหัส "0 - 5" ใน F24			ถามเฉพาะ				เหตุผล	บันทึกรหัส	บันทึกรหัส
	สถานที่อยู่สุดท้ายก่อนย้ายมาอยู่เทศบาล/อบต.นี้ ".....(ชื่อ).....อยู่ที่ไหนก่อนย้ายมาอยู่เทศบาล/อบต.นี้" (ตอบได้เพียง 1 คำตอบ)			ผู้ย้ายถิ่น						
บันทึกรหัส	ย้าย ภายในจังหวัด	ย้าย มาจากจังหวัดอื่น	ย้าย มาจากต่างประเทศ	".....(ชื่อ)..... ย้ายมาจาก	".....(ชื่อ)..... ย้ายถิ่น	ไม่มี..... 0	บันทึกรหัส	บันทึกรหัส		
ไม่เกิน 1 ปี..... 0	- ภายในอำเภอเดิม ให้บันทึก ชื่ออำเภอเดิม	ให้บันทึก ชื่อจังหวัด	ให้บันทึก ชื่อประเทศ (ข้ามไปถาม F27)	เทศบาล..... 1	เพราะสาเหตุใด"	มี..... 1	เจ้าตัวตอบเอง..... 1	คนอื่นตอบ		
1 ปี..... 1				อบต. .... 2	ทางนทำ..... 1	ตามข้อ 2 ข้าง..... 1	- คนในครัวเรือน..... 2			
2 ปี..... 2	- ย้ายต่างอำเภอ				หน้าที่การงาน..... 2	เพื่อการศึกษา..... 3	- คนนอกครัวเรือน... 3			
3 ปี..... 3	ให้บันทึก ชื่ออำเภอสุดท้าย ก่อนย้ายมา				เพื่อการศึกษา..... 3	ติดตามบุคคล ในครัวเรือน..... 4				
4 ปี..... 4					ติดตามบุคคล ในครัวเรือน..... 4	ขอเข้าชั้นเรียน/				
ไม่ทราบเวลา					กลับภูมิลำเนา..... 5	ขอเข้าชั้นเรียน/				
แต่น้อยกว่า 5 ปี..... 5					ย้ายที่อยู่อาศัย..... 6	ขอเข้าชั้นเรียน/				
อยู่ตั้งแต่ 5 ปีขึ้นไป					ย้ายเข้าครัวเรือน	ขอเข้าชั้นเรียน/				
หรืออยู่ที่นั่นตั้งแต่เกิด... 6					สถาบัน..... 7	ขอเข้าชั้นเรียน/				
(ถ้าบันทึกรหัส 6 ข้ามไปถาม F28)					อื่น ๆ..... 8	ขอเข้าชั้นเรียน/				
	(พนักงานแจนนับเป็นผู้บันทึกรหัส)					ขอเข้าชั้นเรียน/				
	อำเภอ	จังหวัด	ประเทศ			ขอเข้าชั้นเรียน/				
F24	F25			F26	F27	F28	F29			

<input type="checkbox"/>	<input type="checkbox"/>	<input type="checkbox"/>	<input type="checkbox"/>	<input type="checkbox"/>	<input type="checkbox"/>	<input type="checkbox"/>	<input type="checkbox"/>	<input type="checkbox"/>
<input type="checkbox"/>	<input type="checkbox"/>	<input type="checkbox"/>	<input type="checkbox"/>	<input type="checkbox"/>	<input type="checkbox"/>	<input type="checkbox"/>	<input type="checkbox"/>	<input type="checkbox"/>
<input type="checkbox"/>	<input type="checkbox"/>	<input type="checkbox"/>	<input type="checkbox"/>	<input type="checkbox"/>	<input type="checkbox"/>	<input type="checkbox"/>	<input type="checkbox"/>	<input type="checkbox"/>
<input type="checkbox"/>	<input type="checkbox"/>	<input type="checkbox"/>	<input type="checkbox"/>	<input type="checkbox"/>	<input type="checkbox"/>	<input type="checkbox"/>	<input type="checkbox"/>	<input type="checkbox"/>
<input type="checkbox"/>	<input type="checkbox"/>	<input type="checkbox"/>	<input type="checkbox"/>	<input type="checkbox"/>	<input type="checkbox"/>	<input type="checkbox"/>	<input type="checkbox"/>	<input type="checkbox"/>
<input type="checkbox"/>	<input type="checkbox"/>	<input type="checkbox"/>	<input type="checkbox"/>	<input type="checkbox"/>	<input type="checkbox"/>	<input type="checkbox"/>	<input type="checkbox"/>	<input type="checkbox"/>
<input type="checkbox"/>	<input type="checkbox"/>	<input type="checkbox"/>	<input type="checkbox"/>	<input type="checkbox"/>	<input type="checkbox"/>	<input type="checkbox"/>	<input type="checkbox"/>	<input type="checkbox"/>
84	85	87	89	92	93	94	95	



0 0 0 7

### ตอนที่ 3 ลักษณะการอยู่อาศัยของครัวเรือนส่วนบุคคล

ให้บันทึกรหัสลงใน

#### H1. "ประเภทที่อยู่อาศัยของครัวเรือนนี้"

(ถ้ามีหลายประเภท ให้บันทึกตามที่หัวหน้าครัวเรือนอยู่)

บ้านเดี่ยว.....	1	<input type="text"/>	HI
ทาวน์เฮ้าส์/บ้านแฝด/ทาวน์โฮม.....	2	96	
คอนโดมิเนียม/แมนชั่น.....	3		
แฟลต/อพาร์ทเมนท์/หอพัก.....	4		
ตึกแถว/ห้องแถว/เรือนแถว.....	5		
ห้องภายในบ้าน.....	6	} (ข้ามไปข้อ H3)	
ห้องภายในสำนักงาน.....	7		
เรือ/แพ/รถ.....	8		
อื่น ๆ (ระบุ).....	0		

#### H2. "ลักษณะของที่อยู่อาศัย" (ถามเฉพาะ HI บันทึกรหัส 1-5)

ตึก.....	1	<input type="text"/>	H2
ไม้.....	2	97	
ครึ่งตึกครึ่งไม้.....	3		
ใช้วัสดุไม้ถาวรในท้องถิ่น เช่น ไม้ไผ่ ไบจาก.....	4		
ใช้วัสดุใช้แล้ว/วัสดุเหลือใช้ เช่น หีบ ลัง.....	5		
อื่น ๆ (ระบุ).....	6		

#### H3. "ลักษณะการครอบครอง ที่อยู่อาศัย ของคนในครัวเรือน" (ไม่รวมที่ดิน)

เป็นเจ้าของ			
- มี ภาระการผ่อนชำระ.....	1	<input type="text"/>	H3
- ไม่มี ภาระการผ่อนชำระ.....	2	98	
เช่าซื้อ.....	3		
เช่า.....	4	} (ข้ามไปข้อ H5)	
อยู่โดยไม่เสียค่าเช่าเพราะ			
- เป็นส่วนหนึ่งของค่าง้าง.....	5		
- ให้อยู่เปล่า.....	6		
อื่น ๆ (ระบุ).....	7		

#### H4. "ลักษณะการครอบครอง ที่ดิน ที่เป็นที่ตั้งของที่อยู่อาศัย"

(ถามเฉพาะ H3 บันทึกรหัส 1 - 3)

เป็นเจ้าของ.....	1	<input type="text"/>	H4
เช่าซื้อที่ดิน.....	2	99	
เช่า.....	3		
ไม่เสียค่าเช่าที่ดิน.....	4		
อื่น ๆ (ระบุ).....	5		

#### H5. "ครัวเรือนนี้มีห้องนอนและห้องอื่น ๆ ที่ใช้นอนกี่ห้อง" (บันทึก "จำนวน" ซิดขวา)

(ถ้า ไม่มี บันทึก "0" ซิดขวา)

ห้องนอน.....	<input type="text"/>	<input type="text"/>	H5A
	100		
ห้องอื่น ๆ ที่ใช้นอน.....	<input type="text"/>	<input type="text"/>	H5B
	102		

#### H6. "ครัวเรือนนี้ส่วนใหญ่ใช้แสงสว่างชนิดใด"

ไฟฟ้า		<input type="text"/>	H6
- การไฟฟ้า.....	1	104	
- พลังงานแสงอาทิตย์ (โซลาเซลล์).....	2		
- บ้านถาวร.....	3		
อื่น ๆ (ระบุ).....	4		

#### H7. "ครัวเรือนนี้ส่วนใหญ่ใช้เชื้อเพลิงชนิดใดประกอบอาหาร"

ก๊าซ.....	1	<input type="text"/>	H7
		105	
ถ่าน/ฟืน/เศษไม้.....	2		
ไฟฟ้า.....	3		
น้ำมันก๊าด/อื่น ๆ (ระบุ).....	4		
ไม่มีการหุงต้ม.....	5		

#### H8. "ครัวเรือนนี้ส่วนใหญ่ใช้ส้วมประเภทใด"

ส้วมแบบนั่งห้อยเท้า.....	1	<input type="text"/>	H8
		106	
ส้วมแบบนั่งยอง.....	2		
ส้วมแบบนั่งห้อยเท้า และส้วมแบบนั่งยอง.....	3		
ส้วมหลุม/ส้วมถัง/ส้วมถ้ำยลงแม่น้ำ ลำคลอง.....	4		
ไม่มีส้วม.....	5		

#### H9. "ครัวเรือนนี้ส่วนใหญ่ใช้ น้ำดื่ม และน้ำใช้ จากแหล่งใด"

(บันทึกรหัสประเภท น้ำดื่ม ใน H9A และ  
รหัสประเภท น้ำใช้ ใน H9B)

น้ำประปา.....	1	น้ำดื่ม	
น้ำประปาผ่านการบำบัด (ต้ม/กรอง).....	2	<input type="text"/>	H9A
		107	
น้ำบาดาล.....	3		
น้ำบ่อ.....	4	น้ำใช้	
น้ำจากแม่น้ำ/ลำธาร/คลอง/น้ำตก/ภูเขา.....	5	<input type="text"/>	H9B
		108	
น้ำฝน.....	6		
น้ำดื่มบรรจุขวด/ตู้ น้ำดื่มหยอดเหรียญ.....	7		
อื่น ๆ (ระบุ).....	8		

**ตอนที่ 3 ลักษณะการอยู่อาศัยของครัวเรือนส่วนบุคคล (ต่อ)**

 ให้บันทึกรหัสลงใน 
**HIO. "ณ วันที่ 1 ก.ค. 2553 ครัวเรือนเป็นเจ้าของเครื่องใช้เหล่านี้หรือไม่"**

ถ้า "เป็นเจ้าของ" บันทึกรหัส "1"

"ไม่เป็นเจ้าของ" บันทึกรหัส "0"

โทรทัศน์.....	<input type="checkbox"/>	HIOA	เครื่องซักผ้า.....	<input type="checkbox"/>	HIOG
เครื่องเล่น VCD/DVD.....	<input type="checkbox"/>	HIOB	เครื่องปรับอากาศ.....	<input type="checkbox"/>	HIOH
โทรศัพท์มือถือ.....	<input type="checkbox"/>	HIOC	รถยนต์ส่วนบุคคล/รถจักรยานยนต์.....	<input type="checkbox"/>	HIOI
คอมพิวเตอร์.....	<input type="checkbox"/>	HIOD	รถจักรยานยนต์.....	<input type="checkbox"/>	HIOJ
ตู้เย็น/ตู้แช่.....	<input type="checkbox"/>	HIOE	รถแทรกเตอร์ 4 ล้อ.....	<input type="checkbox"/>	HIOK
ไมโครเวฟ/เตาอบ.....	<input type="checkbox"/>	HIOF	รถไถ 2 ล้อ (รถไถเดินตาม).....	<input type="checkbox"/>	HIOL

109 - 114

115 - 120

**HIH. "ณ วันที่ 1 ก.ค. 2553 ในครัวเรือนมีอุปกรณ์/การใช้เทคโนโลยี เหล่านี้หรือไม่"**

ถ้า "มี" บันทึกรหัส "1"

"ไม่มี" บันทึกรหัส "0"

เคเบิลทีวี.....	<input type="checkbox"/>	HIHA
	121	
จานดาวเทียม.....	<input type="checkbox"/>	HIHB
	122	
อินเทอร์เน็ต.....	<input type="checkbox"/>	HIHC
	123	



**Part 2 Population questions**

Ask everyone							
Ordered number	Names and surname	Relationship to household head	Sex	Age	Month and year of birth		Religion
(May/may not have name in house registration)	Record military rank, title, name and surname In the following order:	<b>"What relationship with household head is [name]?"</b>  Record code <b>Member of private household</b> Head..... 1 Spouse..... 2 Children (Including adopted and foster) - Unmarried..... 3 - Married..... 4 Child-in-law..... 5 Grandchildren..... 6 Parents, grandparents and other relatives..... 7 Non-relative/servants/workers... 8 <b>Member of group of people household</b> Workers..... 8 Monk..... 9 Others..... 0	Record code Male..... 1 Female..... 2	<b>"How old is [name]?"</b>  Record <b>age at the last birthday</b> before 1-July-10  <b>If aged less than 1 year,</b> record "0", align right	<b>"Which month and year was [name] born?"</b>  - Record code of month and year of birth  e.g. If born on June, 2525 B.E. Record month "6" year (B.E.) "525" (Record the last 3 digits)  - If unknown month/year of birth <b>"Leave it blank"</b>		<b>"What religion is [name]?"</b>  Record code Buddhism..... 1 Islam..... 2 Christianity.... 3 Hinduism..... 4 Confucianism... 5 Sikhism..... 6 Others..... 7 No religion..... 8
F1	F2	F3	F4	F5	Month	Year (B.E.)	F8

□ □ □ □			□	□	□ □ □ □	□ □	2 □ □ □ □	□
□ □ □ □			□	□	□ □ □ □	□ □	2 □ □ □ □	□
□ □ □ □			□	□	□ □ □ □	□ □	2 □ □ □ □	□
□ □ □ □			□	□	□ □ □ □	□ □	2 □ □ □ □	□
□ □ □ □			□	□	□ □ □ □	□ □	2 □ □ □ □	□
□ □ □ □			□	□	□ □ □ □	□ □	2 □ □ □ □	□

Ask everyone		Ask people aged 3 years or over				
Nationality	Name in household registration	Education (As of 1-July-10)				
"What nationality is [name]?"	"Does [name] have his/her name in this household registration?"	Level	Record code	Level	Record code	Ask people who are currently studying in F11
		Not study/never attained/never completed..... 0 Study/graduated in - Preschool..... 1 - Primary school..... 2 - Lower secondary school..... 3 - Upper secondary school..... 4 - Vocational certificate..... 5 - Certificate, higher than upper secondary school ..... 6 - Diploma..... 7 - High vocational certificate..... 8 - Bachelor..... 9 - Certificate, higher than bachelor..... 10 - Master..... 11 - Certificate, higher than master..... 12 - Ph.D..... 13 - Certificate, higher than Ph.D./medical specialist..... 14 - Non-formal education (Kor-Sor-Nor) ..... 15 - International school education..... 16	Have in this household..... 1 Have in other place - This province..... 2 - Other province..... 3 Do not have in Thailand but in other country..... 4 Not at all..... 5	- Buddhist education - Dharma branch..... 17 - Pali branch..... 18 - Islamic school..... 19 - Others (e.g. short vocational course)..... 20	<b>How to record</b> <b>Level of educational enrollment (F11), level of highest educational attainment (F12)</b> - If currently enrolling/ever studied/already completed Record Level = code 1 - 20 Year = year/grade/level of non-formal education (If study in Dharma branch, record 1 <sup>st</sup> , 2 <sup>nd</sup> , 3 <sup>rd</sup> year) - If currently enrolling/ever studied/already completed, but unknown level/year Record level/year = 98 - If not study/never attained/never completed Record level and year = 0, align right	
		<b>Educational enrollment</b> "Is [name] currently studying?"		<b>Highest educational attainment</b> What is the highest level of education attained by [name]?		
		Level	Year/grade/level of non-formal education	Level	Year/grade/level of non-formal education	
<b>F9</b>	<b>F10</b>	<b>F11</b>		<b>F12</b>		<b>F13</b>

<input type="text"/>	<input type="text"/>	<input type="text"/>	<input type="text"/>	<input type="text"/>	<input type="text"/>	<input type="text"/>
<input type="text"/>	<input type="text"/>	<input type="text"/>	<input type="text"/>	<input type="text"/>	<input type="text"/>	<input type="text"/>
<input type="text"/>	<input type="text"/>	<input type="text"/>	<input type="text"/>	<input type="text"/>	<input type="text"/>	<input type="text"/>
<input type="text"/>	<input type="text"/>	<input type="text"/>	<input type="text"/>	<input type="text"/>	<input type="text"/>	<input type="text"/>
<input type="text"/>	<input type="text"/>	<input type="text"/>	<input type="text"/>	<input type="text"/>	<input type="text"/>	<input type="text"/>
<input type="text"/>	<input type="text"/>	<input type="text"/>	<input type="text"/>	<input type="text"/>	<input type="text"/>	<input type="text"/>
<input type="text"/>	<input type="text"/>	<input type="text"/>	<input type="text"/>	<input type="text"/>	<input type="text"/>	<input type="text"/>



**Part 2 Population questions (continued)**

Ask people aged 10 years or over		Ask people aged 13 years or over				
Literacy		Ask female only			Marital status <i>(As of 1-July-10)</i>	
"Can [name] read and write in Thai and/or other languages?"		"Does [name] have biological children?"	"How many biological children has [name] given birth to? <i>(Including still alive and deceased as of 1-July-10)</i>			
Thai	Other languages		Record code	Still alive children	Deceased children	Record code
Record code		Yes..... 1			Single..... 1	
Able..... 1	- Able, <b>specify the language</b>	<i>(Continued)</i>			Married or consensual union..... 2	
Unable..... 0	• If more than 1 language, specify the most fluent language	No..... 0			Widowed..... 3	
	- Unable	<i>(Skip to F18)</i>			Divorced..... 4	
	Record code "0", align right				Separated..... 5	
					Ever married but unknown current status..... 6	
			← If none, record "0", align right →			
			Living in this house	Living elsewhere		
	<b>F14</b>	<b>F15</b>	<b>F16</b>		<b>F17</b>	<b>F18</b>

57	..... □	..... □ □	..... □	..... □ □	..... □ □	..... □ □	..... □
	..... □	..... □ □	..... □	..... □ □	..... □ □	..... □ □	..... □
	..... □	..... □ □	..... □	..... □ □	..... □ □	..... □ □	..... □
	..... □	..... □ □	..... □	..... □ □	..... □ □	..... □ □	..... □
	..... □	..... □ □	..... □	..... □ □	..... □ □	..... □ □	..... □
	..... □	..... □ □	..... □	..... □ □	..... □ □	..... □ □	..... □
57	58	60	61	63	65	67	





**Part 2 Population questions (continued)**

Ask people aged 15 years or over				Ask everyone	
Main occupation in the previous year (1-July-09 to 30-June-10)  "During the past year, what occupation did [name] spend the most time?"  - If not work, Record "Did not work" (Skip to F23)  - If work, Record "responsibility..... and position (if possible) ....."  (If more than one, Record the most time spent)  e.g. Controlling warehouse system (Manager) Packing electrical wire into box Owner of tailor's shop/tailor Teacher in primary school Veterinarian Taxi driver/chauffeur Recording an account Electrical engineer Cultivating rice for sell Employed as dish cleaner Selling rice and curry  (Record code at office)	Ask only those who record occupation in F19			Place of birth	
	Type of industry or activity of work place  "What type of activity was [name]'s work place?"  Record  Type of industry/characteristics of work in details  e.g. Soft drink product company Electrical wire factory Tailor's shop Secondary school Veterinary hospital Taxi service/private car driver service Dealer shop for construction equipments The Electricity Generating Authority Growing rice for sale Noodles' shop Rice and curry pushcart  (Record code at office)	Work status  "What was [name]'s work status?"  Record code Employer..... 1 Own account worker without employee..... 2 Unpaid family worker..... 3 Government employee..... 4 State-owned enterprise employee..... 5 Private employee..... 6 Member of cooperative..... 7  (Record code by enumerator)	"At present, where is [name]'s work place?"  - If the work place is in • Thailand Record province of work place • Overseas country Record code "78"  - If not work Record code "98"  (Record code by enumerator)	"What province/country was [name] born?"  If born in • Thailand Record province of birth • Overseas country Record country of birth  (Record code by enumerator)	
F19	F20	F21	F22	Province	Country

<input type="text"/>	<input type="text"/>	<input type="text"/>	<input type="text"/>	<input type="text"/>	<input type="text"/>
<input type="text"/>	<input type="text"/>	<input type="text"/>	<input type="text"/>	<input type="text"/>	<input type="text"/>
<input type="text"/>	<input type="text"/>	<input type="text"/>	<input type="text"/>	<input type="text"/>	<input type="text"/>
<input type="text"/>	<input type="text"/>	<input type="text"/>	<input type="text"/>	<input type="text"/>	<input type="text"/>
<input type="text"/>	<input type="text"/>	<input type="text"/>	<input type="text"/>	<input type="text"/>	<input type="text"/>
<input type="text"/>	<input type="text"/>	<input type="text"/>	<input type="text"/>	<input type="text"/>	<input type="text"/>
<input type="text"/>	<input type="text"/>	<input type="text"/>	<input type="text"/>	<input type="text"/>	<input type="text"/>
<input type="text"/>	<input type="text"/>	<input type="text"/>	<input type="text"/>	<input type="text"/>	<input type="text"/>



**Part 2 Population questions (continued)**

Ask everyone

Duration in current municipality/local administration  "How many years has [name] lived continuously in this municipality/Tambon Administrative Organization?"  Record code Less than 1 year..... 0 1 year..... 1 2 years..... 2 3 years..... 3 4 years..... 4 Unknown accurate time but less than 5 yrs... 5 5 years or more/ since born..... 6 <i>(If code 6, skip to F28)</i>	Details of migration				Visible disabilities  "Does [name] have difficulty in the following?"  Record code No..... 0 Yes - Blindness in both eyes..... 1 - Unable to talk/communicate/ understand..... 2 - Lost arm or leg above wrist or ankle at least 1 side/ paralysis..... 3 - Psychiatric disorder/noisiness/ aggression/dumbness..... 4 - Autistic..... 5 - Delay in brain development/ mental retardation..... 6 - More than 1 disability as code 1 - 6..... 7	Respondent  Record code Self..... 1 Household member..... 2 Person outside household... 3		
	Ask people who answer "0 - 5" in F24						Ask people who moved within Thailand	Reason for migration  "Why did [name] migrate?"  Record code Seek work..... 1 Job assignment..... 2 Education..... 3 Follow family..... 4 Return home..... 5 Change residence..... 6 Move to institutional household..... 7 Others..... 8
	Previous residence "What place did [name] live in before moving to this municipality/Tambon Administrative Organization?" <i>(Only 1 answer)</i>			"Did [name] move from Municipal or TAO.?"  Record code Municipality... 1 TAO. .... 2				
	Moved within this province	Move from other province	Move from overseas country					
	Record - Within this district	Record Name of province	Record Name of country <i>(Skip to F27)</i>					
	Name of district							
	- Moved from other district							
	Record Name of previous district							
	District	Province	Country					
<b>F24</b>	<b>F25</b>			<b>F26</b>	<b>F27</b>	<b>F28</b>	<b>F29</b>	

<input type="text"/>	<input type="text"/>	<input type="text"/>	<input type="text"/>	<input type="text"/>	<input type="text"/>	<input type="text"/>	<input type="text"/>
<input type="text"/>	<input type="text"/>	<input type="text"/>	<input type="text"/>	<input type="text"/>	<input type="text"/>	<input type="text"/>	<input type="text"/>
<input type="text"/>	<input type="text"/>	<input type="text"/>	<input type="text"/>	<input type="text"/>	<input type="text"/>	<input type="text"/>	<input type="text"/>
<input type="text"/>	<input type="text"/>	<input type="text"/>	<input type="text"/>	<input type="text"/>	<input type="text"/>	<input type="text"/>	<input type="text"/>
<input type="text"/>	<input type="text"/>	<input type="text"/>	<input type="text"/>	<input type="text"/>	<input type="text"/>	<input type="text"/>	<input type="text"/>
<input type="text"/>	<input type="text"/>	<input type="text"/>	<input type="text"/>	<input type="text"/>	<input type="text"/>	<input type="text"/>	<input type="text"/>
<input type="text"/>	<input type="text"/>	<input type="text"/>	<input type="text"/>	<input type="text"/>	<input type="text"/>	<input type="text"/>	<input type="text"/>
84	85	87	89	92	93	94	95

**Part 3 Housing characteristics (private household only)**

 Record code in 
**H1. "Type of dwelling"**

 (If **more than 1**, record where household head lives)

Detached house.....	1	<input type="checkbox"/>	H1
Town house/twin house/town home.....	2	96	
Condominium/mansion.....	3		
Flat/apartment/hostel.....	4		
Shop house/row house/row room.....	5		
Room in house.....	6	}	(Skip to H3)
Room in office.....	7		
Vehicle (boat,raft,car).....	8		
Others (specify).....	0		

**H2. "Construction materials" (Ask only if code in H1 is 1-5)**

Cement or brick.....	1	<input type="checkbox"/>	H2
Wood.....	2	97	
Cement/brick and wood.....	3		
Non-permanent materials in local area, e.g. bamboo, thatch.....	4		
Reused materials, e.g. boxes, crates.....	5		
Others (specify).....	6		

**H3. "Tenure of dwelling" (Excluding land)**

Owned			
- With a loan.....	1	<input type="checkbox"/>	H3
- Outright.....	2	98	
Hire purchase.....	3		
Rent.....	4	}	(Skip to H5)
Living rent free			
- Employer-provided.....	5		
- Other rent free.....	6		
Others (specify).....	7		

**H4. "Tenure of residential land" (Ask only if code in H3 is 1-3)**

Owner.....	1	<input type="checkbox"/>	H4
Hire purchase.....	2	99	
Rent.....	3		
Rent-free.....	4		
Others (specify).....	5		

**H5. "Number of rooms used for sleeping in this dwelling"**

 (Record "**amount**", align right) (If **no**, record "**0**", align right)

Number of bedroom.....	<input type="text"/>	<input type="text"/>	H5A
	100		
Number of other rooms used for sleeping.....	<input type="text"/>	<input type="text"/>	H5B
	102		

**H6. "Source of lighting used in this household"**

Electricity		<input type="checkbox"/>	H6
- Electricity authority.....	1	104	
- Solarcell.....	2		
- Generator.....	3		
Others (specify).....	4		

**H7. "Type of fuel used for cooking in this household"**

Gas.....	1	<input type="checkbox"/>	H7
Charcoal/wood.....	2	105	
Electricity.....	3		
Kerosene/others (specify).....	4		
No cooking.....	5		

**H8. "Type of toilet used in this household"**

Sitting toilet.....	1	<input type="checkbox"/>	H8
Squat toilet.....	2	106	
Sitting and squat toilet.....	3		
Pit toilet/defecate into river or canal.....	4		
No toilet.....	5		

**H9. "Main source of water for this household"**

 (Record main source of **drinking water** in **H9A** and  
record main source of **water for general use** in **H9B**)

Tap water.....	1	<b>Drinking</b>	
Purified tap water (boiled or filtered).....	2	<input type="checkbox"/>	H9A
Groundwater.....	3	107	
Well.....	4	<b>General use</b>	
Water from river/canal/waterfall/mountain.....	5	<input type="checkbox"/>	H9B
Rain water.....	6	108	
Bottled water/water vending machine.....	7		
Others (specify).....	8		

**Part 3 Housing characteristics (private household only) (continued)**

 Record code in 
**H10. "List of assets owned by household members as of 1-July-10"**

 If it **"has been owned"**, record **"1"**
**"has not been owned"**, record **"0"**

 Television set.....  **H10A**

 Washing machine.....  **H10G**

 VCD/DVD player.....  **H10B**

 Air conditioner.....  **H10H**

 Mobile telephone.....  **H10C**

 Private car/pickup truck/van.....  **H10I**

 Computer.....  **H10D**

 Motorbike.....  **H10J**

 Fridge/freezer.....  **H10E**

 Tractor, 4 wheels.....  **H10K**

 Microwave/cooking oven.....  **H10F**

 Tractor, 2 wheels (*walking tractor*) .....  **H10L**

109 - 114

115 - 120

**H11. "List of devices/technologies presented in this household as of 1-July-10"**

 If it **"has been presented"**, record **"1"**
**"has not been presented"**, record **"0"**

 Cable TV.....  **H11A**  
121

 Satellite dish.....  **H11B**  
122

 Internet.....  **H11C**  
123

## นิยามศัพท์ทางประชากร

1. **อัตราส่วนเพศ (Sex ratio)** หมายถึง อัตราส่วนของผู้ชายต่อผู้หญิงในประชากรกลุ่มหนึ่ง ปกติจะแสดงจำนวนผู้ชายต่อผู้หญิง 100 คน
2. **อัตราการเพิ่มของประชากร (Growth rate)** หมายถึง อัตราซึ่งประชากรเพิ่มขึ้น (หรือลดลง) ในปีหนึ่งอันเป็นผลจากการเพิ่มตามธรรมชาติและการย้ายถิ่นสุทธิ แสดงในรูปร้อยละของประชากรที่ใช้เป็นฐาน
3. **อัตราส่วนการเป็นภาระ (อัตราส่วนพึ่งพิงทางอายุ : Age dependency ratio)** หมายถึง อัตราส่วนของประชากรที่อยู่ในกลุ่มอายุนอกวัยแรงงานต่อประชากรในวัยแรงงาน โดยมีข้อสมมุติว่า ประชากรในกลุ่มอายุนอกวัยแรงงานที่ต้องพึ่งพิงทางเศรษฐกิจ ได้แก่ กลุ่มประชากรวัยเด็ก (อายุต่ำกว่า 15 ปี) และกลุ่มประชากรสูงอายุ (อายุ 60 หรือ 65 ปีขึ้นไป) ส่วนประชากรที่เป็นที่พึ่งพิงทางเศรษฐกิจของประชากรกลุ่มอื่น คือ ประชากรวัยแรงงาน (อายุ 15-59 หรือ 15-64 ปี) อัตราส่วนการเป็นภาระแสดงอัตราส่วนต่อประชากร 100 คน
4. **อายุมัธยฐาน (Median age)** หมายถึง อายุตรงกลางซึ่งแบ่งประชากรออกเป็นสองส่วนจำนวนเท่า ๆ กัน โดยประชากรส่วนหนึ่งมีอายุน้อยกว่า และอีกส่วนหนึ่งมีอายุมากกว่าอายุตรงกลางนี้
5. **ความหนาแน่นของประชากร (Population density)** หมายถึง ประชากรต่อหน่วยของพื้นที่ (จำนวนบุคคลต่อตารางกิโลเมตร หรือจำนวนบุคคลต่อพื้นที่ที่ใช้การได้หนึ่งตารางกิโลเมตร)
6. **อายุเฉลี่ยแรกสมรส (Average Age at first marriage)** หมายถึง อายุเฉลี่ยของประชากรเมื่อเปลี่ยนสถานภาพจากโสดเป็นสมรส อายุเฉลี่ยเมื่อแรกสมรสเป็นดัชนีที่แสดงว่าประชากรส่วนใหญ่อยู่เป็นโสดจนถึงอายุเท่าไร
7. **บุตรเกิดรอด (Children ever born : CEB)** หมายถึง จำนวนลูกทั้งหมดที่มารดาได้ให้กำเนิดตั้งแต่เริ่มเข้าสู่วัยเจริญพันธุ์จนถึงปัจจุบัน
8. **บุตรที่มีชีวิตอยู่ (Children still living : CHL)** หมายถึง บุตรเกิดรอดที่ปัจจุบันยังมีชีวิตอยู่

# คณะผู้จัดทำ CD - ROM

หน่วยงานเจ้าของเรื่อง

สำนักงานสถิติจังหวัดลพบุรี  
โทร. 0 3677 0130

หน่วยงานผลิตและออกแบบ

กลุ่มบูรณาการข้อมูลสถิติ  
สำนักสถิติพยากรณ์  
โทร. 0 2141 7494



ตารางสถิติในรูปแบบ Format Excel

# ตารางประชากร



# ตารางสถิติในรูปแบบ Format Excel

## ตารางประชากร

- ตารางที่ 1 ประชากรจำแนกตามเพศ ครั้วเรือนจำแนกตามประเภทของครั้วเรือน อำเภอ และเขตการปกครอง
- ตารางที่ 2 ประชากรจำแนกอายุรายปี เพศ และเขตการปกครอง
- ตารางที่ 3 ประชากรจำแนกตามกลุ่มอายุ เพศ อำเภอ และเขตการปกครอง
- ตารางที่ 4 ประชากรจำแนกตามศาสนา เพศ และเขตการปกครอง
- ตารางที่ 5 ประชากรจำแนกตามสัญชาติ เพศ และเขตการปกครอง
- ตารางที่ 6 ประชากรจำแนกตามภาษาที่ใช้พูดในครั้วเรือน เพศ และเขตการปกครอง
- ตารางที่ 7 ประชากรอายุ 3 ปีขึ้นไป จำแนกตามระดับชั้นที่กำลังเรียน กลุ่มอายุ เพศ และเขตการปกครอง
- ตารางที่ 8 ประชากรอายุ 3 ปีขึ้นไป จำแนกตามระดับชั้นที่เรียนสำเร็จ กลุ่มอายุ เพศ และเขตการปกครอง
- ตารางที่ 9 ประชากรอายุ 10 ปีขึ้นไป จำแนกตามการอ่านออกเขียนได้ กลุ่มอายุ เพศ และเขตการปกครอง
- ตารางที่ 10 ประชากรอายุ 13 ปีขึ้นไป จำแนกตามสถานภาพสมรส กลุ่มอายุ เพศ และเขตการปกครอง
- ตารางที่ 11 หญิงเคยสมรสอายุ 13 ปีขึ้นไป จำแนกตามจำนวนบุตรเกิดรอด จำนวนบุตรเกิดรอดโดยเฉลี่ย กลุ่มอายุของหญิง และเขตการปกครอง
- ตารางที่ 12 หญิงเคยสมรสอายุ 13 ปีขึ้นไป จำแนกตามจำนวนบุตรที่มีชีวิตอยู่ จำนวนบุตรที่มีชีวิตอยู่โดยเฉลี่ย กลุ่มอายุของหญิง และเขตการปกครอง
- ตารางที่ 13 ประชากรจำแนกตามลักษณะความพิการ เพศ และเขตการปกครอง
- ตารางที่ 14 ประชากรอายุ 15 ปีขึ้นไปทำงานในรอบปี จำแนกตามหมวดอาชีพ กลุ่มอายุ เพศ และเขตการปกครอง
- ตารางที่ 15 ประชากรอายุ 15 ปีขึ้นไปทำงานในรอบปี จำแนกตามหมวดอุตสาหกรรม กลุ่มอายุ เพศ และเขตการปกครอง
- ตารางที่ 16 ประชากรอายุ 15 ปีขึ้นไปทำงานในรอบปี จำแนกตามสถานภาพการทำงาน กลุ่มอายุ เพศ และเขตการปกครอง
- ตารางที่ 17 ประชากรจำแนกตามสถานที่เกิด เพศ และเขตการปกครอง
- ตารางที่ 18 ประชากรจำแนกตามลักษณะการย้ายถิ่น เพศ และเขตการปกครอง
- ตารางที่ 19 ประชากรที่ย้ายถิ่นภายใน 5 ปี จำแนกตามสถานที่อยู่ก่อนย้าย กลุ่มอายุ และเพศ
- ตารางที่ 20 ประชากรที่ย้ายถิ่นภายใน 5 ปี จำแนกตามเหตุผลของการย้ายถิ่น เพศ และเขตการปกครอง
- ตารางที่ 21 ประชากรจำแนกตามการมีชื่อในทะเบียนบ้าน เพศ และเขตการปกครอง
- ตารางที่ 22 ครั้วเรือนส่วนบุคคลจำแนกตามกลุ่มอายุของหัวหน้าครั้วเรือน เพศ และเขตการปกครอง

ตารางเคหะ

## ตารางสถิติในรูป Format Excel

### ตารางเคหะ

- ตารางที่ 1 คริวเรือนส่วนบุคคล จำแนกตามประเภทของที่อยู่อาศัย การครอบครองที่อยู่อาศัย และเขตการปกครอง
- ตารางที่ 2 คริวเรือนส่วนบุคคล จำแนกตามประเภทของที่อยู่อาศัย ลักษณะของที่อยู่อาศัย และเขตการปกครอง
- ตารางที่ 3 คริวเรือนส่วนบุคคล จำแนกตามการถือกรรมสิทธิ์ที่ดิน การครอบครองที่อยู่อาศัย และเขตการปกครอง
- ตารางที่ 4 คริวเรือนส่วนบุคคล จำแนกตามขนาดของครัวเรือน ประเภทของที่อยู่อาศัย และเขตการปกครอง
- ตารางที่ 5 คริวเรือนส่วนบุคคล จำแนกตามเชื้อเพลิงส่วนใหญ่ที่ใช้ในการประกอบอาหาร ประเภทของที่อยู่อาศัย และเขตการปกครอง
- ตารางที่ 6 คริวเรือนส่วนบุคคล จำแนกตามลักษณะการใช้ส้วม ประเภทของที่อยู่อาศัย และเขตการปกครอง
- ตารางที่ 7 คริวเรือนส่วนบุคคล จำแนกตามแหล่งที่มาของน้ำดื่ม และน้ำใช้ส่วนใหญ่ ประเภทของที่อยู่อาศัย และเขตการปกครอง
- ตารางที่ 8 คริวเรือนส่วนบุคคล จำแนกตามการเป็นเจ้าของเครื่องใช้ การมีอุปกรณ์เทคโนโลยี และเขตการปกครอง