



# สำมะโนประชากรและเคหะ พ.ศ. 2553

The 2010 Population and Housing Census

จังหวัดตาก

Changwat Tak



สำนักงานสถิติแห่งชาติ  
National Statistical Office



**คำนำ**

**บทสรุปผู้บริหาร**

ตัวชี้วัดที่สำคัญ พ.ศ. 2533 - 2553

**บทที่ 1 บทนำ**

- ❖ ความเป็นมา
- ❖ วัตถุประสงค์
- ❖ ประโยชน์ของข้อมูล
- ❖ คัมรวม
- ❖ วันสำมะโน
- ❖ ข้อมูลที่เก็บรวบรวม
- ❖ วิธีการเก็บรวบรวมข้อมูล
- ❖ บทนิยาม
- ❖ ข้อสังเกตสำหรับผู้ใช้อข้อมูล

**บทที่ 2 บทสรุป**

**ภาคประชากร**

- ❖ ลักษณะทางประชากร
- ❖ ลักษณะทางสังคมและเศรษฐกิจ
- ❖ ภาวะเจริญพันธุ์
- ❖ การย้ายถิ่น

**ภาคเคหะ**

- ❖ ประเภทและลักษณะของที่อยู่อาศัย
- ❖ การครอบครองที่อยู่อาศัยและที่ดินที่เป็นที่ ดั้งของที่อยู่อาศัย
- ❖ แหล่งที่มาของน้ำดื่ม น้ำใช้
- ❖ ประเภทของการใช้ส้วม
- ❖ การใช้เชื้อเพลิงในการประกอบอาหาร
- ❖ การเป็นเจ้าของเครื่องใช้ใบครัวเรือน

**สารบัญตารางสถิติ**

- ❖ ตารางประชากร
- ❖ ตารางเคหะ

**ภาคผนวก**

- ❖ วิธีการประมาณผล
- ❖ แบบสอบถาม (แบบแจกนับ สปค.2)
- ❖ นิยามศัพท์ทางประชากร

**คณะผู้จัดทำ CD-ROM**

**หน่วยงานที่เผยแพร่**

**ตารางสถิติในรูปแบบ Format Excel**

- ❖ ตารางประชากร
- ❖ ตารางเคหะ

หน่วยงานเจ้าของเรื่อง

สำนักสถิติสังคม  
สำนักงานสถิติแห่งชาติ  
โทรศัพท์ 0 2143 1334 0 2142 1254  
โทรสาร 0 2143 8137  
ไปรษณีย์อิเล็กทรอนิกส์ : [spophouc@nso.go.th](mailto:spophouc@nso.go.th)

หน่วยงานที่เผยแพร่

สำนักสถิติพยากรณ์  
สำนักงานสถิติแห่งชาติ  
ศูนย์ราชการเฉลิมพระเกียรติ 80 พรรษา อาคารรัฐประศาสนภักดี ชั้น 2  
ถนนแจ้งวัฒนะ เขตหลักสี่ กรุงเทพฯ 10210  
โทรศัพท์ 0 2142 1234 0 2141 7501  
โทรสาร 0 2143 8133  
ไปรษณีย์อิเล็กทรอนิกส์ : [services@nso.go.th](mailto:services@nso.go.th)

หรือ

สำนักงานสถิติจังหวัดตาก  
ศาลากลางจังหวัดตาก ชั้น 2  
ถนนพหลโยธิน อำเภอเมืองตาก จังหวัดตาก 63000  
โทรศัพท์ 055511298  
โทรสาร 055512705

ปีที่จัดพิมพ์

2555

Division-in-Charge

Population Statistics Group  
Social Statistics Bureau  
National Statistical Office,  
Tel. +66 (0) 2143 1334 +66 (0) 2142 1254  
Fax. +66 (0) 2143 8137  
E-mail : [spophouc@nso.go.th](mailto:spophouc@nso.go.th)

Or

Tak Provincial Statistical Office  
City-hall Bangphra Tak 63000, THAILAND  
Tel. : +66 55511298  
Fax : +66 55512705  
E-mail : [tak@nso.go.th](mailto:tak@nso.go.th)

Distributed by

Statistical Forecasting Bureau  
National Statistical Office,  
The Government Complex, Ratthaprasasanabhakti Building, 2<sup>nd</sup> Floor,  
Chaeng Watthana Rd., Laksi, Bangkok 10210  
Tel. +66 (0) 2142 1234 +66 (0) 2141 7501  
Fax. +66 (0) 2143 8133  
E-mail : [services@nso.go.th](mailto:services@nso.go.th)

Published

2012

## คำนำ

สำนักงานสถิติแห่งชาติ ได้จัดทำสำมะโนประชากรและเคหะทุก 10 ปี ตามข้อเสนอแนะขององค์การสหประชาชาติ เพื่อเก็บรวบรวมข้อมูลพื้นฐานเกี่ยวกับจำนวนและลักษณะต่าง ๆ ทางเศรษฐกิจและสังคม ตลอดจนสภาพการอยู่อาศัยของประชากรทุกคนตามที่อยู่จริงทั่วราชอาณาจักร ดังนั้นการทำสำมะโนประชากรและเคหะจึงเป็นเสมือนการฉายภาพนิ่งของประชากรและเคหะของประเทศไทยในขณะเวลาหนึ่ง เพื่อแสดงให้เห็นจำนวนและลักษณะต่างๆ ของประชากรที่อยู่จริงในประเทศไทย ณ วันสำมะโน (1 กันยายน 2553)

เนื่องจากปริมาณงานทั้งประเทศมีจำนวนมาก การประมวลผลข้อมูลรายละเอียดไม่อาจแล้วเสร็จในเวลาอันสั้น สำนักงานสถิติแห่งชาติ ตระหนักถึงความต้องการใช้ข้อมูลอย่างรีบด่วนของผู้ที่เกี่ยวข้องทุก ๆ ฝ่าย จึงได้จัดทำรายงานผลเบื้องต้น จากสำมะโนประชากรและเคหะ พ.ศ. 2553 เพื่อเสนอผลที่สำคัญในภาพรวมของประชากรและที่อยู่อาศัยในระดับจังหวัด ภาค และเขตการปกครอง ต่อมาได้จัดทำรายงานผลล่วงหน้า โดยเลือกครัวเรือนตัวอย่าง 1% มาทำการประมวลผลก่อน เพื่อเสนอจำนวนและลักษณะต่าง ๆ ของประชากรและลักษณะของที่อยู่อาศัย ซึ่งเสนอผลในระดับภาคและระดับประเทศ

รายงานฉบับนี้ เป็นรายงานฉบับสมบูรณ์รายจังหวัด โดยประมวลผลข้อมูลจากครัวเรือนทั้งหมดในจังหวัด เพื่อเสนอข้อมูลรายละเอียดต่าง ๆ และตัวชี้วัดทางประชากร เศรษฐกิจ และสังคม ตลอดจนลักษณะของที่อยู่อาศัยในระดับจังหวัดตามเขตการปกครอง หลังจากรายงานผลรายจังหวัดเสร็จสิ้นแล้ว จะนำเสนอรายงานผลรายภาค และฉบับทั่วราชอาณาจักรต่อไป

สำมะโนประชากรและเคหะ พ.ศ. 2553 เป็นโครงการจัดเก็บข้อมูลสถิติขนาดใหญ่ที่ได้รับความร่วมมือจากภาคประชาชนในการให้ข้อมูลที่ถูกต้องตามความเป็นจริง มีการบูรณาการทรัพยากรและองค์ความรู้กับหน่วยงานภาครัฐและภาคเอกชน ทั้งในส่วนกลางและส่วนภูมิภาค ตลอดจนสื่อมวลชน ดังนั้นสำนักงานสถิติแห่งชาติ จึงขอขอบคุณทุกท่านที่ได้ให้ความร่วมมืออย่างดีมา ณ ที่นี้

สำนักงานสถิติแห่งชาติ  
กระทรวงเทคโนโลยีสารสนเทศและการสื่อสาร

## บทสรุปผู้บริหาร

สำนักงานสถิติแห่งชาติ ได้จัดทำสำมะโนประชากรและเคหะทุก 10 ปี ตามข้อเสนอแนะขององค์การสหประชาชาติ ซึ่งขณะนี้ประมาณ 230 ประเทศทั่วโลกได้มีการจัดทำสำมะโน สำหรับการจัดทำของประเทศไทยในปี 2553 นี้ เป็นการจัดทำสำมะโนประชากรครั้งที่ 11 และสำมะโนเคหะครั้งที่ 5 ซึ่งเป็นวาระครบรอบ 100 ปี สำมะโนประชากรของประเทศไทย เพื่อแสดงให้เห็นจำนวนและลักษณะต่างๆ ของประชากรตามที่อยู่จริงในประเทศไทยและที่อยู่อาศัยจริงของประชากร ณ วันสำมะโน (1 กันยายน 2553) จากการจัดเก็บข้อมูลของจังหวัดในปี 2553 มีการจำแนกดังต่อไปนี้

### ภาคประชากร

**ลักษณะทางประชากร** จังหวัดตากมีประชากรทั้งสิ้น 526,381 คน เป็นชาย 260,736 คน หญิง 265,645 คน อัตราการเพิ่มของประชากรในช่วง 10 ปี ( 2543-2553 ) คิดเป็นร้อยละ 0.8 ต่อปี ประชากรโดยเฉลี่ยประมาณ 32.1 คน ต่อพื้นที่ 1 ตารางกิโลเมตร จำนวนครัวเรือนทั้งสิ้น 150,511 ครัวเรือน เป็นครัวเรือนบุคคล 149,375 ครัวเรือน ครัวเรือนกลุ่มบุคคล (เช่น ครัวเรือนสถาบัน ครัวเรือนคนงาน) จำนวน 1,136 ครัวเรือน อายุเฉลี่ยของประชากรอยู่ที่ 30.5 ปี อัตราส่วนการเป็นภาระ ร้อยละ 58.8 (ประชากรที่อยู่ในวัยทำงาน 100 คน ต้องรับภาระเลี้ยงดูเด็ก และคนชราประมาณ 59 คน) ประชากรส่วนใหญ่นับถือศาสนาพุทธ เป็นผู้ที่มีสัญชาติไทย ร้อยละ 86.4 รองลงมาเป็นสัญชาติพม่า ร้อยละ 10.1 จากสำมะโนครั้งนี้ พบว่า สถานภาพสมรสของประชากรอายุตั้งแต่ 13 ปีขึ้นไป มีเกินกว่าร้อยละ 50 ของประชากรเป็นผู้ที่สมรส ประชากรที่อาศัยอยู่ในจังหวัดและมีชื่ออยู่ในทะเบียนบ้านที่อาศัยอยู่ปัจจุบัน ร้อยละ 76.0 นอกนั้นมีชื่อในทะเบียนที่อื่น ในส่วนของลักษณะความพิการของประชากร ร้อยละ 98.9 ไม่มีลักษณะความพิการ

แผนภูมิ เปรียบเทียบจำนวนประชากร จำแนกตามเพศ ปี 2543/2553

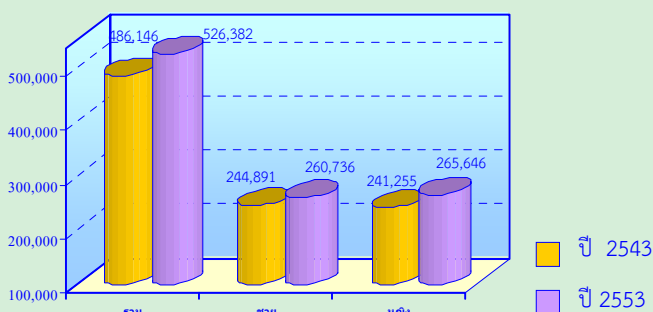

เมื่อเปรียบเทียบจำนวนประชากรปี 2543/2553 พบว่า การเพิ่มของประชากรมีไม่มากนัก (จาก 486,146 คน เป็น 526,381 คน) อัตราการเพิ่มประชากร ร้อยละ 0.80 ส่วนใหญ่เป็นเพศหญิง

**ลักษณะทางสังคมและเศรษฐกิจ** ประชากรกลุ่มอายุ 6 – 24 ปี ซึ่งเป็นประชากรในวัยที่ควรกำลังศึกษาอยู่ในระดับใดระดับหนึ่ง พบว่า มีผู้ที่ไม่ได้กำลังเรียนหนังสือประมาณ ร้อยละ 33.4 สัดส่วนของผู้หญิงที่ไม่ได้กำลังเรียนหนังสือสูงกว่าผู้ชายเล็กน้อย (ร้อยละ 33.8 และร้อยละ 33.1 ตามลำดับ) สำหรับการศึกษที่สำเร็จของประชากรอายุ 15 ปีขึ้นไป พบว่า ประชากรที่สำเร็จการศึกษาสูงกว่าระดับประถมศึกษา มีประมาณร้อยละ 30.6 ของประชากรอายุ 15 ปีขึ้นไปทั้งสิ้น และประชากรอายุ 15 ปีขึ้นไปมีการศึกษาเฉลี่ย 6.1 ปี โดยเพศชายและหญิงมีการศึกษาเฉลี่ยใกล้เคียงกัน (6.2 ปี และ 5.9 ปี ตามลำดับ)

เมื่อพิจารณาอัตราการอ่านออกและเขียนได้ของประชากรอายุ 15 ปีขึ้นไป ซึ่งได้สอบถามถึงความสามารถในการอ่านออกและเขียนได้ทั้งภาษาไทย พบว่า เกินกว่าร้อยละ 80 ของประชากรในจังหวัด

สำหรับความสามารถในการอ่านออกและเขียนได้ในภาษาอื่นนอกจากภาษาไทยนั้น พบว่า ส่วนใหญ่เป็นภาษาอังกฤษ และภาษาพม่า ซึ่งประชากรในเขตเทศบาลจะมีอัตราการอ่านออกและเขียนได้ ในภาษาอื่นสูงกว่าประชากรนอกเขตเทศบาล คือ ร้อยละ 26.9 และร้อยละ 10.5 ตามลำดับ



ประชากรอายุ 15 ปีขึ้นไป ที่มีงานทำในรอบปีที่แล้ว ( 1 กันยายน 2552 ถึง 31 สิงหาคม 2553 ) มีจำนวน 281,091 คน คิดเป็นร้อยละ 73.0 ของประชากรอายุ 15 ปีขึ้นไป ส่วนประชากรที่มีอายุ 15 ปีขึ้นไป ที่ไม่มีงานทำหรือไม่ได้ทำงาน มีร้อยละ 27.0 เมื่อพิจารณาอุตสาหกรรมหรือประเภทกิจการของผู้ที่มีงานทำ พบว่ามีผู้ทำงานในภาคเกษตรกรรม ร้อยละ 59.8 และนอกภาคเกษตรกรรม ร้อยละ 40.2

แผนภูมิ ร้อยละของผู้มีงานทำ จำแนกตามประเภท อุตสาหกรรม และเขตการปกครอง

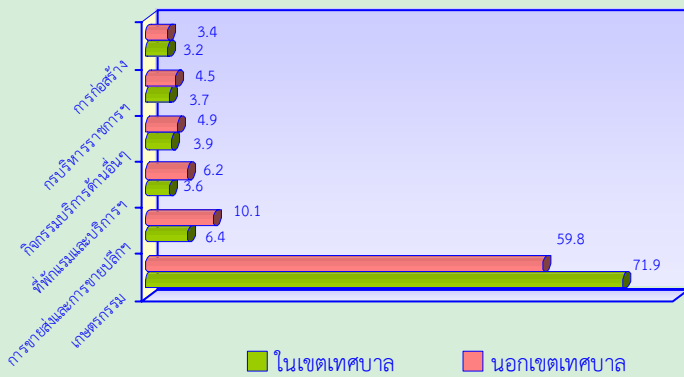

สำหรับผู้มีงานทำในเขตเทศบาลส่วนใหญ่ทำงานนอกภาคเกษตรกรรม โดยทำงานในสาขาการขนส่งและการขายปลีกมากที่สุด (ร้อยละ 19.8) ผู้มีงานทำนอกเขตเทศบาล ส่วนใหญ่ทำงานในภาคเกษตรกรรม (ร้อยละ 71.9) ผู้มีงานทำในรอบปีส่วนใหญ่ทำงานในฐานะลูกจ้าง (ลูกจ้างรัฐบาล ลูกจ้างรัฐวิสาหกิจและลูกจ้างเอกชน) ร้อยละ 34.7

**ภาวะเจริญพันธุ์** จากการสอบถามผู้หญิงที่มีอายุ 13 ปีขึ้นไปทุกคน ในเรื่องของการมีบุตร พบว่า ผู้หญิง 1 คน มีบุตรที่ตนเองเป็นผู้ให้กำเนิดเองและมีชีวิตอยู่ขณะคลอดหรือบุตรเกิดรอดโดยเฉลี่ย มีประมาณ 1.75 คน เมื่อพิจารณาเฉพาะหญิงเคยสมรสที่อยู่ในวัยเจริญพันธุ์อายุ 15-49 ปี พบว่า มีบุตรเกิดรอดโดยเฉลี่ย 1.85 คน

เมื่อพิจารณาอายุเฉลี่ยเมื่อสมรสครั้งแรก (SMAM) พบว่า ผู้หญิงแต่งงานเร็วกว่าผู้ชาย โดยผู้หญิงแต่งงานครั้งแรกเมื่ออายุเฉลี่ยประมาณ 23.0 ปี ส่วนผู้ชายแต่งงานครั้งแรกเมื่ออายุเฉลี่ยประมาณ 26.7 ปี

**การย้ายถิ่น** ประชากรที่เกิดในจังหวัดตากและปัจจุบันอาศัยอยู่ในจังหวัดที่เกิด มีร้อยละ 79.0 ส่วนประชากรที่เกิดในจังหวัดอื่น หรือประชากรที่ไม่ได้อาศัยอยู่ในจังหวัดที่เกิด มีร้อยละ 21.0

ประชากรในจังหวัดตากที่มีการย้ายถิ่นในช่วง พ.ศ. 2548-2553 คนคิดเป็นร้อยละ 10.2 ของประชากรทั้งจังหวัด (ไม่รวมผู้ที่ไม่ทราบระยะเวลาการอยู่อาศัยในปัจจุบัน) โดยในเขตเทศบาลมีสัดส่วนผู้ย้ายถิ่นสูงกว่านอกเขตเทศบาล (ร้อยละ 14.7 และร้อยละ 8.5) และสัดส่วนการย้ายถิ่นของเพศชายและหญิงมีสัดส่วนไม่แตกต่างกัน (ร้อยละ 10.5 และร้อยละ 10.0)

สำหรับเหตุผลการย้ายถิ่นของประชากรที่มีการย้ายถิ่นในช่วง พ.ศ. 2548-2553 พบว่า ส่วนใหญ่ย้ายเพื่อหางานทำ ร้อยละ 39.4 รองลงมาคือ ย้ายเพื่อติดตามบุคคลในครัวเรือน และย้ายที่อยู่อาศัย (ร้อยละ 19.2 และร้อยละ 14.3) โดยเพศหญิงมีเหตุผลของย้ายถิ่นเพื่อหางานทำสูงกว่าเพศชาย ในขณะที่เพศชายมีเหตุผลในการย้ายเข้าครัวเรือนสถาบันสูงกว่าเพศหญิง (ร้อยละ 11.9 และร้อยละ 1.7)

## ภาคเคหะ

ประเภทและลักษณะที่อยู่อาศัย ส่วนใหญ่ ร้อยละ 90.0 เป็นบ้านเดี่ยว รองลงมาเป็นตึกแถว ห้องแถวหรือเรือนแถว ร้อยละ 7.3 และอื่นๆ ร้อยละ 1.1 สำหรับการครอบครองที่อยู่อาศัยและที่ดินที่เป็นที่ตั้งของที่อยู่อาศัย มีครัวเรือนประมาณร้อยละ 82.6 เป็นเจ้าของในที่อยู่อาศัย ส่วนครัวเรือนที่เช่าที่อยู่อาศัย ร้อยละ 9.5 นอกนั้น เป็นการเช่าซื้อ/ไม่เสียค่าเช่าฯ อื่นๆ ร้อยละ 7.9 เมื่อพิจารณาการถือครองที่ดิน (เฉพาะครัวเรือนที่เป็นเจ้าหรือเช่าซื้อ) มีมากกว่า ร้อยละ 90

แหล่งที่มาของน้ำดื่ม/น้ำใช้ พบว่า ครัวเรือนส่วนใหญ่ร้อยละ 31.9 ดื่มน้ำฝน รองลงมา ร้อยละ 24.4 ดื่มน้ำประปา และร้อยละ 15.2 ดื่มน้ำประปาที่ผ่านการบำบัดโดยการต้มหรือกรอง สำหรับน้ำใช้ ร้อยละ 79.8 ใช้น้ำประปา นอกนั้นเป็นการใช้น้ำจากน้ำบ่อ น้ำบาดาล น้ำจากแม่น้ำ ลำคลอง น้ำฝน เป็นต้น ร้อยละ 20.2

ประเภทการใช้ส้วม ครัวเรือนส่วนใหญ่ใช้ส้วมแบบนั่งยอง ร้อยละ 78.8 ส่วนที่เหลือร้อยละ 21.2 เป็นส้วมประเภทนั่งห้อยเท้า ส้วมแบบนั่งห้อยเท้า/ส้วมแบบนั่งยอง และอื่นๆ

การใช้เชื้อเพลิงในการประกอบอาหาร ส่วนใหญ่ ใช้ก๊าซเป็นเชื้อเพลิง ร้อยละ 50.3 นอกนั้นเป็นเชื้อเพลิงอย่างอื่น เช่น ถ่าน ฟืน เศษไม้ น้ำมันก๊าด และอื่นๆ ร้อยละ 49.7

ตัวชี้วัดที่สำคัญของประชากรและที่อยู่อาศัย พ.ศ. 2533 - 2553

Key indicators of the population and housing 1990 - 2010

รายการ	2533	2543	2553	Items
	1990	2000	2010	
<b>ลักษณะทางประชากร</b>				
ประชากรรวม ('000)	335.2	486.1	526.4	Total population ('000)
ประชากรในเขตเทศบาล (%)	26.4	24.2	27.9	Population in municipal area (%)
อัตราส่วนเพศ (ชายต่อหญิง 100 คน)	103.3	101.5	98.2	Sex ratio (males per 100 females)
อัตราการเพิ่มของประชากรต่อปี	2.1	3.7	0.8	Annual growth rate
อายุมัธยฐาน (ปี)	23.9	27.1	30.5	Median age (years)
ประชากรตามหมวดอายุ				Population by age group
วัยเด็ก 0-14 ปี (%)	30.3	28.4	26.2	0-14 years (%)
วัยแรงงาน 15-59 ปี (%)	63.2	63.5	63.0	15-59 years (%)
วัยสูงอายุ 60 ปีขึ้นไป (%)	6.5	8.1	10.8	60 years and over (%)
อัตราส่วนการเป็นภาระ (ต่อประชากร 15-59 ปี 100 คน)				Age dependency ratio (per 100 adults 15-59 years)
รวม	58.2	57.4	58.8	Total
ประชากร 0-14 ปี	47.9	44.7	41.6	0 - 14 years
ประชากร 60 ปีขึ้นไป	10.3	12.8	17.2	60 years and over
อายุเฉลี่ยเมื่อแรกสมรส				Singulate mean age at first marriage (SMAM)
รวม	23.8	24.4	24.8	Total
ชาย	25.4	26.4	26.7	Males
หญิง	22.2	22.5	23.0	Females
ประชากรที่มีสัญชาติไทย (%)	na	93.3	86.4	Thai citizenship (%)
ประชากรที่ไม่ใช่สัญชาติไทย (%)	na	6.7	13.6	Non Thai citizenship (%)
ประชากรที่นับถือศาสนาพุทธ (%)	96.6	95.1	94.0	Buddhism (%)
ประชากรที่นับถือศาสนาคริสต์ (%)	1.9	2.9	4.4	Christianity (%)
ประชากรที่มีชื่อในทะเบียนบ้านตามที่อยู่อาศัยจริง (%)	na	na	76.0	Registered in actual resident (%)
ประชากรที่มีชื่อในทะเบียนบ้านภายในจังหวัดที่อยู่อาศัยจริง (%)	na	na	84.9	Registered in actual provincial resident (%)
<b>การศึกษา</b>				
จำนวนปีโดยเฉลี่ยที่สำเร็จการศึกษาของประชากรอายุ 15 ปีขึ้นไป	4.4	5.2	6.1	Average years of education attainment of population aged 15 years and over
ประชากรอายุ 6 -24 ปี ที่ไม่ได้กำลังเรียนหนังสือ (%)	64.6	49.4	33.4	Population aged 6-24 years not attending school (%)
<b>การอ่านออกเขียนได้ของประชากรอายุ 15 ปี ขึ้นไป</b>				
ประชากรที่อ่านและเขียนภาษาใดได้ (%)	na	73.1	86.7	Population can read and write the language (%)
ประชากรที่อ่านและเขียนภาษาไทยได้ (%)	77.7	na	80.4	Population can read and write Thai language (%)
ประชากรที่อ่านและเขียนภาษาอื่นได้ (%)	na	na	15.5	Population can read and write others language (%)

na : ไม่มีข้อมูลในปีนั้น

not available



ตัวชี้วัดที่สำคัญของประชากรและที่อยู่อาศัย พ.ศ. 2533 - 2553 (ต่อ)

Key indicators of the population and housing 1990 - 2010 (Contd.)

รายการ	2533	2543	2553	Items
	1990	2000	2010	
<b>การทำงานของประชากรอายุ 15 ปี ขึ้นไป</b>				<b>Employment of population aged 15 years and over</b>
ประชากรที่ทำงานในรอบปีทั้งสิ้น (%)	80.2	76.0	73.0	Population work in the last year (%)
ประชากรที่ทำงานในภาคเกษตรกรรม (%)	75.7	65.1	59.8	Population in agricultural sector (%)
สถานภาพการทำงาน (%)				Work status (%)
นายจ้าง	0.9	1.0	2.9	Employers
ธุรกิจส่วนตัวโดยไม่มีลูกจ้าง	30.9	32.3	34.1	Own account workers
ลูกจ้าง (รัฐบาล/รัฐวิสาหกิจ/เอกชน)	21.2	31.8	34.7	Employees
ช่วยธุรกิจในครัวเรือนโดยไม่ได้รับค่าจ้าง	47.0	34.8	28.0	Unpaid family workers
การรวมกลุ่ม	na	0.1	0.3	Members of producers' cooperatives
<b>ภาวะเจริญพันธุ์</b>				<b>Fertility</b>
จำนวนบุตรเกิดรอดเฉลี่ย (ต่อสตรีเคยสมรสอายุ 15-49 ปี)	2.29	2.02	1.85	Mean number of children ever born (Per ever married woman 15-49 years)
จำนวนบุตรที่มีชีวิตอยู่โดยเฉลี่ย (ต่อสตรีเคยสมรสอายุ 15-49 ปี)	2.19	1.94	1.82	Mean number of children still living (Per ever married woman 15-49 years)
<b>การย้ายถิ่น</b>				<b>Migration</b>
การย้ายถิ่นในช่วง 5 ปี				Five years migration
ประชากรที่ย้ายถิ่นภายใน 5 ปี (%)	6.6	6.0	10.2	Population who migrated within previous 5 years (%)
ประชากรที่ไม่ได้อาศัยอยู่ในจังหวัดที่เกิด (%)	12.1	19.2	21.0	Population who were not living in province of birth (%)
<b>ลักษณะของครัวเรือน</b>				<b>Households characteristics</b>
จำนวนครัวเรือนทั้งสิ้น	78,967	126,837	150,511	Total households
จำนวนครัวเรือนกลุ่มบุคคล	268	619	1,136	Collective households
จำนวนครัวเรือนส่วนบุคคล	78,699	126,218	149,375	Private households
- ขนาดครัวเรือนเฉลี่ย	4.2	3.8	3.4	- Average households size
- ครัวเรือนคนเดียว (%)	5.1	9.4	14.1	- One person households (%)
- ครัวเรือนที่มีหัวหน้าครัวเรือนเป็นหญิง (%)	15.7	22.1	29.3	- Female - headed households (%)

na : ไม่มีข้อมูลในปีนั้น

not available

ตัวชี้วัดที่สำคัญของประชากรและที่อยู่อาศัย พ.ศ. 2533 - 2553 (ต่อ)

Key indicators of the population and housing 1990 - 2010 (Contd.)

รายการ	2533	2543	2553	Items
	1990	2000	2010	
ลักษณะของที่อยู่อาศัย				Housing characteristics
ที่อยู่อาศัยของครัวเรือนใช้วัสดุไม่ถาวร (%)	21.8	16.9	9.5	Households living in non-permanent materials dwelling (%)
ครัวเรือนที่เป็นเจ้าของที่อยู่อาศัย (%)	91.3	85.0	82.8	Households with ownership (%)
ครัวเรือนที่มีสุขลักษณะ (%)	77.0	90.6	94.8	Households with sanitation (%)
ครัวเรือนที่มีน้ำดื่มสะอาด (%)	62.4	84.5	87.3	Households with safe drinking water (%)
ครัวเรือนที่มีคอมพิวเตอร์ (%)	na	na	21.2	Households with computer (%)
ครัวเรือนที่มีโทรศัพท์มือถือ (%)	na	na	76.1	Households with mobile phone (%)
ครัวเรือนที่มีอินเทอร์เน็ต (%)	na	na	8.3	Households with Internet (%)

na : ไม่มีข้อมูลในปีนั้น

not available

1/ น้ำดื่มสะอาด ได้แก่ น้ำประปา น้ำประปาผ่านการบำบัด (ต้ม/กรอง) น้ำฝน น้ำดื่มบรรจุขวด/ตู้ น้ำดื่มหยอดเหรียญ

Safe drinking water included tap water, treated water, rain water, bottled drinking water.

ปี 2543 น้ำดื่มสะอาด รวมน้ำบาดาล/น้ำบ่อที่ไม่ใช่สาธารณะ

In 2000 : Safe drinking water included private well.

# บทที่ 1

## บทนำ

### 1. ความเป็นมา

ประเทศไทยได้จัดทำสำมะโนประชากรขึ้นเป็นครั้งแรกเมื่อ พ.ศ. 2452 และต่อมาใน พ.ศ. 2462 2472 2480 และ 2490 ซึ่งทั้ง 5 ครั้ง จัดทำโดยกระทรวงมหาดไทย (เรียกว่าสำมะโนครัว)

สำนักงานสถิติแห่งชาติ จัดทำสำมะโนประชากรตั้งแต่ พ.ศ. 2503 ตามพระราชบัญญัติสถิติ พ.ศ. 2495 และได้จัดทำทุกระยะ 10 ปี (2513 2523 2533 และ 2543) ตามอำนาจหน้าที่ที่กำหนดในพระราชบัญญัติสถิติ พ.ศ. 2508 ซึ่งสอดคล้องกับข้อเสนอแนะขององค์การสหประชาชาติ (United Nation) ที่ต้องการให้ประเทศต่างๆ เก็บรวบรวมข้อมูลสถิติเกี่ยวกับประชากรและลักษณะต่างๆ ตลอดจนสภาพการอยู่อาศัยของประชากรในประเทศ อย่างน้อยทุกระยะ 10 ปี ในปีคริสต์ศักราชที่ลงท้ายด้วย “0” เพื่อให้มีข้อมูลใช้ในการพัฒนาประเทศได้อย่างเหมาะสม และสามารถเปรียบเทียบข้อมูลระหว่างประเทศได้ และตั้งแต่ พ.ศ. 2513 เป็นต้นมา สำนักงานสถิติแห่งชาติ ได้จัดทำสำมะโนประชากรและเคหะไปพร้อมๆ กับการทำสำมะโนประชากรด้วย สำหรับสำมะโนประชากรและเคหะ พ.ศ. 2553 ตามพระราชบัญญัติสถิติ พ.ศ. 2550 จึงนับเป็นสำมะโนประชากรและเคหะครั้งที่ 11 ซึ่งครบรอบ 100 ปี สำมะโนประชากรประเทศไทย และเป็นการทำสำมะโนเคหะครั้งที่ 5 ของประเทศ

### 2. วัตถุประสงค์

1. เพื่อเก็บรวบรวมข้อมูลโครงสร้างประชากรและที่อยู่จริง และที่อยู่อาศัย เช่น เพศ อายุ ศาสนา สัญชาติ การศึกษา สถานภาพการสมรส การทำงาน และประเภทที่อยู่อาศัย เป็นต้น
2. เพื่อให้ได้ข้อมูลในระดับพื้นที่ย่อย (หมู่บ้าน เทศบาล)
3. เพื่อวัดการเปลี่ยนแปลงโครงสร้างของประชากรและที่อยู่อาศัยในรอบ 10 ปี

### 3. ประโยชน์ของข้อมูล

ข้อมูลจำนวนประชากรและโครงสร้างของประชากรตามที่อยู่จริง สามารถนำไปใช้ประโยชน์ ดังนี้

#### 3.1 ภาครัฐ

1. ใช้กำหนดนโยบาย และวางแผนด้านประชากร สังคม เศรษฐกิจ และสิ่งแวดล้อม ในระดับประเทศและท้องถิ่นได้อย่างถูกต้องและเหมาะสม
2. จัดเตรียมงบประมาณ เพื่อหาสาธารณสุขโรคและบริการขั้นพื้นฐานต่าง ๆ ได้ตรงตามความต้องการและจำเป็นที่แท้จริงในพื้นที่ (หมู่บ้าน เทศบาล ตำบล อำเภอ จังหวัด)
3. ใช้เป็นฐานในการคาดประมาณจำนวนประชากรในอนาคต (Population Projection)

4. ใช้ในการประเมินผลแผนพัฒนาเศรษฐกิจและสังคมแห่งชาติฉบับที่ 10 (พ.ศ. 2550-2554) และจัดเตรียมแผนฯ ฉบับที่ 11 (พ.ศ. 2555-2559)

5. ใช้เป็นกรอบในการเลือกตัวอย่าง (Sampling Frame) สำหรับการสำรวจในรายละเอียดเฉพาะเรื่องด้านต่างๆ ของประชากรและครัวเรือน

### 3.2 ภาคเอกชน

ใช้ข้อมูลโครงสร้างและความหนาแน่นของประชากรในพื้นที่ต่าง ๆ ประกอบการตัดสินใจดำเนินธุรกิจ เช่น การตั้งร้านค้า การขยายกิจการ การออกผลิตภัณฑ์/บริการใหม่ ๆ สู้ลูกค้ากลุ่มเป้าหมาย เป็นต้น

### 3.3 ภาคประชาชน

ได้รับความอยู่ดีมีสุข เนื่องจากได้รับบริการจากภาครัฐอย่างพอเพียงและทั่วถึง

## 4. คุ่มรวม

หมายถึง ประชากรและสถานที่ที่ประชากรใช้อยู่อาศัยจริง ที่จะถูกเก็บรวบรวมข้อมูลในครั้งนี้ หมายถึง

### 4.1 ประชากรที่อยู่ในคุ่มรวม ได้แก่

- คนไทยทุกคนที่อาศัยอยู่ในประเทศไทยในวันสำมะโน
- คนที่มีสถานที่อยู่ปกติในประเทศไทย แต่วันสำมะโนไปต่างประเทศชั่วคราว (ไม่ได้ตั้งใจจะตั้งหลักแหล่ง)
- เจ้าหน้าที่ฝ่ายพลเรือนและทหาร รวมทั้งคณะทูตของประเทศไทย พร้อมทั้งครอบครัว ซึ่งมีสำนักงานอยู่ในต่างประเทศ
- คนต่างชาติ/ต่างด้าวที่เข้ามาอยู่ในประเทศไทยเป็นระยะเวลาตั้งแต่ 3 เดือนขึ้นไป นับถึงวันสำมะโน

### 4.2 ประชากรที่ไม่อยู่ในคุ่มรวม ได้แก่

- เจ้าหน้าที่ฝ่ายพลเรือนและทหาร รวมทั้งคณะทูตต่างประเทศ พร้อมทั้งครอบครัว ซึ่งมีสำนักงานอยู่ในประเทศไทย
- คนต่างชาติ/ต่างด้าวที่เข้ามาอยู่ในประเทศไทยเป็นระยะเวลาไม่ถึง 3 เดือน นับถึงวันสำมะโน
- ผู้อพยพหรือผู้หลบหนีเข้าเมือง ซึ่งอยู่ในค่ายอพยพที่รัฐบาลกำหนด

### 4.3 คุ่มรวมเคหะ ได้แก่

- สถานที่ที่ใช้อยู่อาศัยจริงในประเทศไทยของประชากร ได้แก่ บ้าน อาคาร สิ่งปลูกสร้าง เรือ แพ รถ ห้องภายในสำนักงาน ที่สาธารณะ ใต้สะพาน ฯลฯ

## 5. วันสำมะโน

การทำสำมะโนประชากรและเคหะในครั้งนี้ กำหนดให้ วันที่ 1 กันยายน พ.ศ. 2553 เป็นวันสำมะโน เพื่อใช้อ้างอิงในการนับ จำนวนบ้าน ประชากร และครัวเรือน

## 6. ข้อมูลที่เก็บรวบรวม

- 1) ข้อมูลเกี่ยวกับประชากรและครัวเรือน ได้แก่ จำนวนประชากรและครัวเรือน เพศ อายุ ศาสนา สัญชาติ ภาษาที่ใช้พูด ขนาดและประเภทของครัวเรือน เพื่อศึกษาลักษณะโครงสร้างประชากร และครัวเรือน
- 2) ข้อมูลเกี่ยวกับการศึกษา ได้แก่ จำนวนนักเรียนและนักศึกษาที่กำลังเรียนในแต่ละชั้น จำนวนผู้จบการศึกษาในแต่ละระดับ การอ่านออกเขียนได้ เพื่อทราบระดับการศึกษาและการรู้หนังสือของประชากร
- 3) ข้อมูลเกี่ยวกับการทำงาน ได้แก่ อาชีพหลัก ลักษณะงาน หรือประเภทกิจการ สถานภาพการทำงาน เพื่อศึกษาถึงการมีงานทำ และลักษณะการทำงานของประชากร
- 4) ข้อมูลเกี่ยวกับภาวะเจริญพันธุ์ ได้แก่ สถานภาพสมรส จำนวนบุตรเกิดรอด เพื่อศึกษาภาวะเจริญพันธุ์ของประชากร
- 5) ข้อมูลเกี่ยวกับการย้ายถิ่น ได้แก่ จังหวัด/ประเทศที่เกิด จังหวัด/ประเทศที่อยู่ก่อนย้าย การย้ายถิ่นระหว่างเมืองและชนบท เพื่อศึกษาลักษณะการย้ายถิ่นของประชากร
- 6) ข้อมูลเกี่ยวกับเคหะ ได้แก่ ประเภทและลักษณะของที่อยู่อาศัย การครอบครองที่อยู่อาศัย การใช้แสงสว่าง การใช้ส้วม ประเภทของเชื้อเพลิงที่ใช้ แหล่งน้ำดื่ม น้ำใช้ และเครื่องใช้ในครัวเรือนประเภทต่าง ๆ เพื่อทราบถึงระดับความเป็นอยู่และสุขลักษณะของประชากร

## 7. วิธีการเก็บรวบรวมข้อมูล

การเก็บรวบรวมข้อมูลโครงการสำมะโนประชากรและเคหะ พ.ศ. 2553 ได้ดำเนินการพร้อมกันทั่วประเทศ ระหว่างวันที่ 1 กันยายน – 31 ตุลาคม 2553 โดยกำหนดวิธีการเก็บรวบรวมข้อมูลไว้ 4 วิธี คือ

- 1) การสัมภาษณ์โดยพนักงานสนาม เป็นวิธีหลักในการเก็บรวบรวมข้อมูลในการทำสำมะโนประชากรและเคหะครั้งนี้ หมายถึง การส่งพนักงานสนามออกไปสอบถามข้อมูลแต่ละครัวเรือนตามที่อยู่อาศัยจริง
- 2) การทอดแบบ เป็นวิธีที่ผู้ให้ข้อมูลต้องการบันทึกข้อมูลด้วยตนเอง โดยพนักงานสนามมอบแบบสอบถาม พร้อมซองบรรจุแบบให้กับผู้ให้ข้อมูล แล้วนัดหมายมารับ หรือ ส่งคืนทางไปรษณีย์โดยไม่ต้องเสียค่าส่ง
- 3) การให้ข้อมูลทางอินเทอร์เน็ต เป็นวิธีที่ผู้ให้ข้อมูลต้องการบันทึกข้อมูลด้วยตนเองในระบบอินเทอร์เน็ต (Internet)
- 4) การให้ข้อมูลทางโทรศัพท์ เป็นวิธีที่ผู้ให้ข้อมูลต้องการให้ข้อมูลโดยการให้สัมภาษณ์ทางโทรศัพท์ (Telephone Interview Center : TIC)

## 8. บทนิยาม

### ภาคประชากร

#### 8.1 ประเภทของครัวเรือน

**ครัวเรือนส่วนบุคคล** หมายถึง ครัวเรือนของบุคคลทั่วไป ซึ่งอาจประกอบด้วยบุคคลคนเดียวหรือหลายคน อาศัยอยู่ในบ้านหรือสถานที่อยู่เดียวกัน หรือในบริเวณเดียวกัน จัดหาหรือใช้สิ่งอุปโภคบริโภคอันจำเป็นแก่การครองชีพร่วมกัน โดยบุคคลเหล่านี้อาจเป็นญาติหรือไม่เป็นญาติกันก็ได้

**ครัวเรือนกลุ่มบุคคล** หมายถึง ครัวเรือนซึ่งประกอบด้วยบุคคลหลายคนประเภทเดียวกัน มาอยู่รวมกันโดยมีกฎหรือระเบียบข้อบังคับระบุไว้ให้มาอยู่รวมกัน แบ่งเป็น 2 ประเภท

1) **ครัวเรือนประเภทคนงาน** หมายถึง คนงานที่อาศัยอยู่รวมกันในบริเวณโรงงานหรือในสถานที่ที่นายจ้างเป็นผู้จัดหาที่พักให้อยู่รวมกัน แยกต่างหากจากครัวเรือนนายจ้าง โดยไม่เสียค่าที่พัก

2) **ครัวเรือนสถาบัน** หมายถึง ครัวเรือนที่อยู่รวมกันอย่างมีกฎระเบียบ เช่น วัด เรือนจำ กรม กองทหาร หอพักนักเรียนประจำ หอพักในมหาวิทยาลัย เป็นต้น

#### 8.2 อายุ

หมายถึง อายุเต็มปีบริบูรณ์ นับถึงวันคล้ายวันเกิดครั้งสุดท้าย ก่อนวันที่ 1 กันยายน พ.ศ. 2553

#### 8.3 การอ่านออกและเขียนได้

หมายถึง ความสามารถอ่านออกและเขียนภาษาใดๆ ก็ได้ ในประโยคง่ายๆ โดยเข้าใจ ความหมาย และสามารถใช้ในการชีวิตประจำวันได้ รวมทั้งภาษาเบรลล์ของคนตาบอดด้วย ถ้าอ่านออกเพียงอย่างเดียวแต่เขียนไม่ได้ ถือว่าเป็นผู้ที่อ่านและเขียนไม่ได้

#### 8.4 สถานภาพสมรส

หมายถึง ความผูกพันระหว่างชายกับหญิงในการเป็นสามีภรรยา ดังนี้

**โสด** ได้แก่ ผู้ที่ไม่เคยสมรส หรือไม่เคยอยู่ร่วมกับใครฉันท์สามีภรรยา

**สมรส** ได้แก่ ผู้ที่อยู่ร่วมฉันท์สามีภรรยา ไม่ว่าจะได้ทำการสมรสกันถูกต้องตามกฎหมายหรือไม่ก็ตาม แม้ว่าจะห่างไปสัมพันธ์สามีและภรรยาจะไม่อยู่ด้วยกัน แต่ยังมีความสัมพันธ์ฉันท์สามีภรรยา

**หม้าย** ได้แก่ ผู้ที่คู่สมรสได้ตายไปแล้ว และขณะนี้ยังไม่ได้สมรสใหม่

**หย่า** ได้แก่ สามีภรรยาที่หย่ากันโดยถูกต้องตามกฎหมายแล้ว

**แยกกันอยู่** ได้แก่ ผู้ที่ไม่ได้อยู่ร่วมกันฉันท์สามีภรรยาแล้ว แต่ยังไม่ได้หย่ากันโดยถูกต้องตามกฎหมาย

**เคยสมรสแต่ไม่ทราบสถานภาพ** ได้แก่ ผู้ที่เคยสมรสแต่ไม่ทราบว่าสถานภาพใดแน่



## 8.5 งาน

หมายถึง งานที่ทำเพื่อก่อให้เกิดรายได้หรือเกิดผลผลิต ได้แก่ การทำงานเป็นลูกจ้างเอกชน ลูกจ้างรัฐบาล หรือรัฐวิสาหกิจ หรือองค์กรระหว่างประเทศ การประกอบธุรกิจ อุตสาหกรรม วิชาชีพ และการประกอบการเกษตร

## 8.6 อาชีพ

หมายถึง ประเภทหรือชนิดของงานที่ผู้ันั้นทำอยู่ ซึ่งก่อให้เกิดรายได้หรือเกิดผลผลิต เช่น ครูสอนดนตรี วิศวกรไฟฟ้า สมุห์บัญชี ตำรวจ แพทย์ทั่วไป ทันตแพทย์ พยาบาล นักหนังสือพิมพ์ นักมวย ทำนาข้าว ทำสวนทุเรียน ทำไร่ข้าวโพด รับจ้างกรีดยาง ขับรถแท็กซี่ ขับรถกระบะส่งของ ภารโรง เป็นต้น

## 8.7 อาชีพหลัก

หมายถึง งานที่ใช้เวลาทำมากที่สุดในรอบ 12 เดือนที่แล้ว ถ้ามีการทำงานเพียง 1 อาชีพให้ถืออาชีพนั้นเป็นอาชีพหลัก

- ถ้ามีการทำงานมากกว่า 1 อาชีพ ให้ถือการทำงานที่ใช้เวลาทำมากที่สุดเป็นอาชีพหลัก
- ถ้าใช้เวลาทำเท่าๆ กัน ให้ถือการทำงานที่ทำรายได้สูงกว่าเป็นอาชีพหลัก

## 8.8 ประเภทกิจการหรือลักษณะกิจกรรมของสถานที่ทำงาน

หมายถึง ประเภทของกิจกรรมทางเศรษฐกิจที่ได้ดำเนินการโดยสถานประกอบการที่บุคคลนั้นกำลังทำงานอยู่ หรือประเภทของธุรกิจซึ่งบุคคลนั้นได้ดำเนินการอยู่ เช่น ร้านตัดเย็บเสื้อผ้า ธนาคารพาณิชย์ โรงพยาบาลสัตว์ โรงเรียนระดับมัธยมศึกษา เป็นต้น

## 8.9 สถานภาพการทำงาน

หมายถึง สถานะของบุคคลในการทำงานเชิงเศรษฐกิจทุกประเภท ได้แก่

**นายจ้าง** หมายถึง ผู้ประกอบธุรกิจของตนเอง (อาจมี “หุ้นส่วน” หรือไม่ได้) เพื่อหวังผลกำไรหรือส่วนแบ่ง และได้จ้างบุคคลตั้งแต่ 1 คนขึ้นไปมาทำงานให้ธุรกิจในฐานะ “ลูกจ้าง” โดยเป็นการจ้างงานบนพื้นฐานของความต่อเนื่อง ไม่รวม ผู้ที่จ้างคนมาทำงานบ้าน ซึ่งไม่เกี่ยวกับธุรกิจ

**ผู้ประกอบธุรกิจส่วนตัวโดยไม่มีลูกจ้าง** หมายถึง ผู้ประกอบธุรกิจของตนเอง (อาจมี “หุ้นส่วน” หรือไม่ได้) เพื่อหวังผลกำไรหรือส่วนแบ่ง และไม่มีมีการจ้าง “ลูกจ้าง” (ที่เป็นการจ้างงานบนพื้นฐานของความต่อเนื่อง) แต่อาจมีสมาชิกในครัวเรือนหรือผู้ฝึกงานมาช่วยทำงานโดยไม่ได้รับค่าจ้างหรือค่าตอบแทน ในลักษณะการจ้างทำงาน

**ผู้ช่วยธุรกิจในครัวเรือนโดยไม่ได้รับค่าจ้าง** หมายถึง ผู้ที่ช่วยทำธุรกิจหรือการเกษตรของสมาชิกในครัวเรือนเป็นประจำ โดยไม่ได้รับค่าจ้าง และไม่ได้อยู่ในฐานะ “หุ้นส่วน” หรืออาจจะได้รับค่าตอบแทนบ้าง แต่ไม่ใช่ลักษณะของการจ้างทำงาน

**ลูกจ้าง** หมายถึง ผู้ที่ทำงานโดยได้รับค่าจ้างที่เป็นการจ้างงานบนพื้นฐานของความต่อเนื่อง ไม่มีอำนาจในการตัดสินใจในการดำเนินงาน ค่าจ้างที่ได้รับอาจเป็นรายเดือน รายวัน รายชั่วโมง รายชิ้น หรือเหมาจ่าย ซึ่งอาจจะเป็นตัวเงินหรือสิ่งของก็ได้ ลูกจ้างแบ่งออกเป็น 3 ประเภท คือ ลูกจ้างรัฐบาล ลูกจ้างรัฐวิสาหกิจ ลูกจ้างเอกชน

**การรวมกลุ่ม** หมายถึง กลุ่มคนที่มาร่วมกันทำงานในเชิงเศรษฐกิจ (ผลิตสินค้าและบริการ) โดยสมาชิกแต่ละคนมีส่วนร่วมเท่าเทียมกันในการตัดสินใจดำเนินการทุกขั้นตอน ตลอดจนการแบ่งรายได้ให้แก่สมาชิกตามที่ตกลงกัน

### 8.10 บุตรที่ให้กำเนิดเองและมีชีวิตอยู่ขณะคลอด (บุตรเกิดรอด)

หมายถึง บุตรที่ตอนคลอดออกมามีชีวิต แม้จะมีชีวิตอยู่เพียงขณะหนึ่งก็ตาม ไม่รวม บุตรเลี้ยงหรือบุตรบุญธรรมของหญิงผู้นั้น

**บุตรที่มีชีวิตอยู่** ได้แก่ บุตรที่ตอนคลอดออกมามีชีวิต และยังคงมีชีวิตอยู่จนถึงวันสำมะโน  
**บุตรที่เสียชีวิตแล้ว** ได้แก่ บุตรที่ตอนคลอดออกมามีชีวิต แต่ในวันสำมะโนได้เสียชีวิตไปแล้ว

### 8.11 การย้ายถิ่น

หมายถึง ผู้ย้ายสถานที่อยู่อาศัยจาก อบต. หนึ่ง หรือเขตเทศบาลหนึ่ง หรือจากต่างประเทศ ซึ่งเป็นที่อยู่อาศัยครั้งสุดท้ายมายังอีก อบต. หนึ่งหรือเขตเทศบาลหนึ่งซึ่งเป็นที่อยู่ในปัจจุบัน

การเปลี่ยนเขตเทศบาล หรือ อบต. อันเนื่องมาจากการขยายเขตเทศบาลหรือเปลี่ยนเขตการปกครอง โดยที่บุคคลหรือครัวเรือนนั้นยังอยู่ประจำที่เดิม และการย้ายสถานที่อยู่อาศัยในกรุงเทพมหานครและย้ายภายในเมืองพัทยาไม่นับว่าเป็นการย้ายถิ่น

### 8.12 ลักษณะความพิการ

หมายถึง ลักษณะความพิการโดยประจักษ์ สามารถจำแนกได้ 5 ประเภท ดังนี้

- 1) ความพิการทางการมองเห็น ได้แก่
  - (1) มีแต่เข้าตา ไม่มีลูกตาทั้งสองข้าง
  - (2) มีลักษณะของความผิดปกติชัดเจน เช่น ลูกตาสีขาวขุ่น ไม่มีลูกตาดำ ลูกตาฝ่อ เป็นต้น
- 2) ความพิการทางการได้ยิน หรือสื่อความหมาย ได้แก่
  - (1) มีความผิดปกติในการได้ยินเสียง และพูดไม่ได้ เช่น เป็นใบ้
  - (2) มีความผิดปกติในการสื่อความหมาย และการใช้ภาษาพูด การเข้าใจภาษาพูด เช่น พูดไม่รู้เรื่อง พูดโต้ตอบไม่ตรงความหมาย
- 3) ความพิการทางการเคลื่อนไหว หรือทางร่างกาย ได้แก่
  - (1) กลุ่มความพิการทางกาย กรณีแขนขาด ขาขาด
    - แขนขาดตั้งแต่ข้อมือขึ้นมา หนึ่งข้าง หรือทั้งสองข้าง
    - ขาขาดตั้งแต่ข้อเท้าขึ้นมา หนึ่งข้าง หรือทั้งสองข้าง
  - (2) กลุ่มอัมพาต กล้ามเนื้อแขน ขา อ่อนแรง ขาลีบผิดปกติมีลักษณะการสูญเสียความสามารถในการเคลื่อนไหว อ่อนแรง ไม่สามารถประกอบกิจวัตรหลักในชีวิตประจำวัน อาจพิจารณาได้จากคนที่นอนตลอดเวลาหรือนั่งอยู่ในรถเข็นตลอดเวลา

#### 4) ความพิการทางจิตใจ หรือพฤติกรรม หรือออทิสติก ได้แก่

##### (1) กลุ่มที่มีอาการทางจิต

- กลุ่มอาการทางจิตรุนแรง โวยวาย ทำร้ายผู้อื่น ไม่สามารถควบคุมความประพฤติ ไม่สามารถประกอบกิจวัตรหลักในชีวิตประจำวัน หรือช่วยเหลือตนเองไม่ได้
- กลุ่มอาการทางจิตที่มีลักษณะอยู่เฉยๆ ไม่พูดจา ไม่ยุ่งเกี่ยวกับใคร ไม่สามารถประกอบกิจวัตรหลักในชีวิตประจำวันได้ หรือช่วยเหลือตนเองไม่ได้

##### (2) กลุ่มอาการทางพฤติกรรม

เช่น ออทิสติก มีลักษณะอาการไม่อยู่นิ่ง มีพฤติกรรมแตกต่างจากบุคคลทั่วไป  
อย่างเห็นได้ชัดเจน

#### 5) ความพิการทางสติปัญญาหรือการเรียนรู้ ได้แก่

กลุ่มอาการทางสติปัญญาหรือการเรียนรู้ ในกรณีที่สภาพความพิการเห็นได้ว่า มีลักษณะปัญญาอ่อนระดับรุนแรง เช่น ไม่มีปฏิสัมพันธ์ ช่วยเหลือตนเองในชีวิตประจำวันได้น้อย มีพัฒนาการช้ามาก ยังต้องการพี่เลี้ยงช่วยเหลือ

### ภาคเศษ

#### ที่อยู่อาศัยของครัวเรือน

หมายถึง สถานที่ที่ครัวเรือนใช้เป็นที่อยู่อาศัย อาจเป็นส่วนหนึ่งของบ้าน หรือบ้านหลายหลังที่อยู่ในบริเวณเดียวกัน รวมทั้งพื้นที่สาธารณะที่มีครัวเรือนใช้เป็นที่อยู่อาศัยเป็นประจำ

#### 8.13 ประเภทของที่อยู่อาศัย

หมายถึง ลักษณะของสถานที่ที่ครัวเรือนใช้เป็นที่อยู่อาศัยของบุคคลในครัวเรือนเดียวกัน ได้แก่

- 1) บ้านเดี่ยว
- 2) ทาวน์เฮ้าส์/บ้านแฝด/ทาวน์โฮม
- 3) ห้องชุด
- 4) ตึกแถว/ห้องแถว/เรือนแถว
- 5) ห้องภายในบ้าน
- 6) ที่อยู่อาศัยในสำนักงานหรืออาคาร
- 7) เรือ แพ รถ
- 8) ที่อยู่อาศัยส่วนบุคคลประเภทอื่น

## 8.14 ลักษณะของที่อยู่อาศัย

หมายถึง ที่อยู่อาศัยซึ่งจำแนกได้ตามวัสดุที่ใช้ในการก่อสร้างที่อยู่อาศัยเป็นส่วนใหญ่ โดยแยกเป็น 5 ลักษณะ

- 1) ตึก
- 2) ไม้
- 3) ครึ่งตึกครึ่งไม้
- 4) วัสดุไม่ถาวรในท้องถิ่น
- 5) วัสดุซึ่งใช้ประโยชน์อย่างอื่นมาแล้ว

## 8.15 การครอบครองที่อยู่อาศัยของคนในครัวเรือน (ไม่รวมที่ดิน)

หมายถึง กรรมสิทธิ์ในที่อยู่อาศัยของครัวเรือน โดยการเป็นเจ้าของ เช่าซื้อ เช่า หรืออยู่โดยไม่เสียค่าเช่า เพราะเป็นส่วนหนึ่งของค่าจ้างแรงงานหรือเจ้าของให้อยู่เปล่า

## 8.16 การถือกรรมสิทธิ์ที่ดิน

หมายถึง คนในครัวเรือนมีกรรมสิทธิ์ในการครอบครองที่ดิน ที่เป็นที่ตั้งของที่อยู่อาศัย โดยการเป็นเจ้าของที่ดิน เช่าซื้อที่ดิน เช่าที่ดิน ไม่เสียค่าเช่าที่ดิน หรืออื่นๆ

## 8.17 การเป็นเจ้าของเครื่องใช้ในครัวเรือน

หมายถึง สมาชิกคนใดคนหนึ่งเป็นเจ้าของเครื่องใช้ต่างๆ และเครื่องใช้ดังกล่าวต้องสามารถใช้งานได้ (ไม่รวมเครื่องใช้ที่มีไว้ขายหรือมีคนเอามาซ่อม) ส่วนเครื่องใช้ต่างๆ ที่มีไว้ใช้ในการประกอบอาชีพ เช่น รถยนต์รับจ้าง ตู้เย็นในร้านขายเครื่องดื่ม ให้ถือว่าเป็นเจ้าของ

## 9. ข้อสังเกตสำหรับผู้ให้ข้อมูล

ข้อมูลสถิติที่นำเสนอในรายงานฉบับนี้ ได้จากการประมวลผลข้อมูลของจังหวัด โดยในตารางสถิติ บางตาราง ผลรวมของแต่ละจำนวนอาจไม่เท่ากับยอดรวม และข้อมูลในแต่ละตารางอาจมีความแตกต่างกัน เนื่องจากข้อมูลแต่ละจำนวนได้มีการตัดเศษ โดยอิสระจากกัน สำหรับข้อมูลของครัวเรือน (ภาคเคหะ) เป็นการนำเสนอเฉพาะข้อมูลของครัวเรือนส่วนบุคคลเท่านั้น

## บทที่ 2

### บทสรุป

#### ภาคประชากร

จังหวัดตาก เป็นจังหวัดหนึ่งใน 17 จังหวัดที่ตั้งอยู่ในภาคเหนือของประเทศไทย มีเนื้อที่ทั้งหมดประมาณ 16,419.7 ตารางกิโลเมตร มีอาณาเขตติดต่อกับจังหวัดแม่ฮ่องสอน เชียงใหม่ ลำพูน และลำปางทางทิศเหนือ ทิศตะวันออกติดต่อกับจังหวัดสุโขทัย กำแพงเพชร นครสวรรค์ และอุทัยธานี ทิศใต้ ติดต่อกับจังหวัดอุทัยธานี กาญจนบุรี ทิศตะวันตกติดต่อกับประเทศสาธารณรัฐสังคมนิยมแห่งสหภาพพม่า

ในปี 2553 จังหวัดตาก แบ่งเขตการปกครองเป็น 9 อำเภอ 63 ตำบล และ 559 หมู่บ้าน

#### 1. ลักษณะทางประชากร

##### 1.1 จำนวนประชากรและการกระจายตัวของประชากร

ประชากรที่อาศัยในจังหวัดตาก ณ วันที่ 1 กันยายน 2553 มีจำนวน 526,381 คน เป็นชาย 260,736 คน และหญิง 265,645 คน คิดเป็นอัตราส่วนระหว่างเพศชายต่อหญิงเท่ากับ 98.2 หรือกล่าวได้ว่ามีประชากรเพศชาย 98 คน ต่อเพศหญิง 100 คน อัตราเพิ่มโดยเฉลี่ยของประชากรในช่วงปี 2543 – 2553 คิดเป็นร้อยละ 0.8 ต่อปี

เมื่อพิจารณาการกระจายตัวของประชากร พบว่า ประชากรส่วนใหญ่อาศัยอยู่นอกเขตเทศบาล คือ ร้อยละ 72.1 ของประชากรทั้งสิ้น และที่เหลืออาศัยอยู่ในเขตเทศบาล คือ ร้อยละ 27.9 เมื่อเปรียบเทียบระหว่างอำเภอ พบว่า อำเภอแม่สอดมีประชากรอาศัยอยู่มากที่สุด คือ 121,061 คน หรือ ร้อยละ 23.0 และอำเภออุ้มผาง มีประชากรอาศัยอยู่น้อยที่สุด คือ 27,192 คน หรือ ร้อยละ 5.2 (แผนภูมิ 1)

#### ตาราง 1 จำนวนประชากร จำแนกตามเพศ และเขตการปกครอง

เขตการปกครอง	ประชากร			ร้อยละ
	รวม	ชาย	หญิง	
รวม	526,381	260,736	265,645	100.0
ในเขตเทศบาล	146,769	70,754	76,015	27.9
นอกเขตเทศบาล	379,612	189,982	189,630	72.1

## แผนภูมิ 1 จำนวนประชากร จำแนกตามอำเภอ พ.ศ. 2553

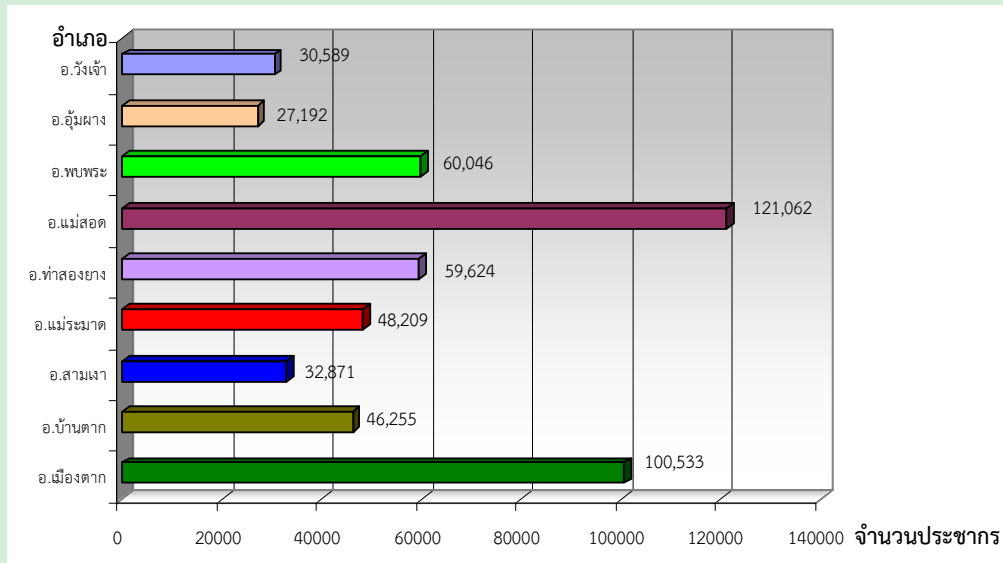

### 1.2 ความหนาแน่นของประชากร

จังหวัดตาก มีจำนวนประชากรโดยเฉลี่ยประมาณ 32.1 คน ต่อพื้นที่ 1 ตารางกิโลเมตร พื้นที่ที่มีความหนาแน่นของประชากรมากที่สุด คือ อำเภอวังเจ้า 93.1 คน ต่อพื้นที่ 1 ตารางกิโลเมตร และความหนาแน่นน้อยที่สุด คือ อำเภอสามเงา 11.9 คนต่อพื้นที่ 1 ตารางกิโลเมตร

ตาราง 2 ความหนาแน่นของประชากรโดยเฉลี่ย จำแนกตามอำเภอ และเขตการปกครอง

อำเภอ	ความหนาแน่นของประชากร
	(คนต่อ 1 ตารางกิโลเมตร)
รวม	32.1
เมืองตาก	62.8
บ้านตาก	46.6
สามเงา	11.9
แม่ระมาด	32.7
ท่าสองยาง	30.4
แม่สอด	61.8
พบพระ	59.7
อุ้มผาง	62.9
วังเจ้า	93.1



### 1.3 จำนวนครัวเรือน ขนาดของครัวเรือนและเพศของหัวหน้าครัวเรือน

จำนวนครัวเรือนในจังหวัดตากมีทั้งสิ้น 150,511 ครัวเรือน โดยเป็นครัวเรือนส่วนบุคคล จำนวน 149,375 ครัวเรือน และครัวเรือนกลุ่มบุคคล (เช่น ครัวเรือนสถาบัน ครัวเรือนคนงาน) จำนวน 1,136 ครัวเรือน และมีขนาดของครัวเรือนส่วนบุคคลโดยเฉลี่ยเท่ากับ 3.4 คน โดยในเขตเทศบาลมีขนาดครัวเรือน โดยเฉลี่ยเล็กกว่านอกเขตเทศบาล คือ 3.0 คน และ 3.6 คน ตามลำดับ (ตารางสถิติ ตารางที่ 1)

เมื่อเปรียบเทียบขนาดของครัวเรือนส่วนบุคคล พบว่า อำเภอท่าสองยางคลองใหญ่มีขนาดของ ครัวเรือนโดยเฉลี่ยใหญ่ที่สุด คือ 4.1 คน และเล็กที่สุดคืออำเภอเมืองตาก คือ 3.0 คน ต่อหนึ่งครัวเรือน

สำหรับหัวหน้าครัวเรือนของครัวเรือนส่วนบุคคลส่วนใหญ่เป็นชายมากกว่าหญิง คือ ร้อยละ 70.7 และร้อยละ 29.3 ตามลำดับ และในเขตเทศบาลมีสัดส่วนหัวหน้าครัวเรือนเป็นหญิงสูงกว่านอกเขตเทศบาล (ตาราง 3)

ตาราง 3 จำนวนและขนาดครัวเรือนส่วนบุคคล ร้อยละของหัวหน้าครัวเรือน จำแนกตามเขตการปกครอง

เขตการปกครอง	จำนวนครัวเรือนส่วนบุคคล	ขนาดครัวเรือนโดยเฉลี่ย	ร้อยละของหัวหน้าครัวเรือน		
			รวม	ชาย	หญิง
รวม	149,375	3.4	100.0	70.7	29.3
ในเขตเทศบาล	45,772	3.0	100.0	67.4	32.6
นอกเขตเทศบาล	103,603	3.6	100.0	72.2	27.8

### 1.4 โครงสร้างทางอายุและเพศของประชากร

เมื่อพิจารณาประชากรของจังหวัดตากตามกลุ่มอายุ (ตาราง 4) พบว่า มีประชากรวัยเด็ก (อายุ 0 – 14 ปี) ร้อยละ 26.2 ประชากรวัยแรงงาน (อายุ 15 – 59 ปี) ร้อยละ 63.0 และประชากรวัยสูงอายุ (อายุ 60 ปีขึ้นไป) ร้อยละ 10.8 โดยนอกเขตเทศบาลมีสัดส่วนของประชากรวัยเด็กสูงกว่าในเขตเทศบาล แต่มีประชากรวัยแรงงานต่ำกว่าในเขตเทศบาล ถ้าเปรียบเทียบระหว่างเพศ พบว่า สัดส่วนของประชากรวัยเด็กเป็นเพศชายมากกว่าหญิงและประชากรวัยแรงงาน มีสัดส่วนเป็นเพศชายและหญิงใกล้เคียงกัน ในขณะที่ประชากรวัยสูงอายุจะเป็นหญิงมากกว่าชาย

อายุโดยเฉลี่ยของประชากร (อายุมัธยฐาน) ประมาณ 30.5 ปี ประชากรในเขตเทศบาลมีอายุโดยเฉลี่ยสูงกว่านอกเขตเทศบาลเล็กน้อย คือ 33.2 ปี และ 29.2 ปี ตามลำดับ

เมื่อพิจารณาถึงอัตราส่วนการเป็นภาระ ซึ่งหมายถึงการที่ประชากรวัยแรงงานอายุ 15-59 ปี ต้องรับภาระประชากรในวัยอื่น ๆ พบว่า อัตราส่วนการเป็นภาระรวมคิดเป็น 58.8 กล่าวคือ ประชากรที่อยู่ในวัยทำงาน 100 คน ต้องรับภาระเลี้ยงดูเด็ก และคนชราประมาณ 59 คน อัตราส่วนการเป็นภาระวัยเด็กเท่ากับ 41.6 อัตราส่วนการเป็นภาระวัยชราเท่ากับ 17.2 โดยนอกเขตเทศบาลมีอัตราส่วนการเป็นภาระวัยเด็กสูงกว่าในเขตเทศบาล

ตาราง 4 ลักษณะทางประชากร จำแนกตามเขตการปกครอง

ลักษณะทางประชากร	รวม	เขตการปกครอง	
		ในเขตเทศบาล	นอกเขตเทศบาล
<b>ประชากรตามหมวดอายุ (%)</b>			
วัยเด็ก 0 – 14 ปี			
รวม	26.2	19.7	28.7
ชาย	27.2	21.2	29.5
หญิง	25.2	18.3	28.0
วัยแรงงาน 15 – 59 ปี			
รวม	63.0	68.0	61.0
ชาย	62.5	67.3	60.7
หญิง	63.4	68.7	61.4
วัยสูงอายุ 60 ปีขึ้นไป			
รวม	10.8	12.3	10.2
ชาย	10.3	11.5	9.8
หญิง	11.3	13.0	10.7
อายุมัธยฐาน (ปี)	30.5	33.2	29.2
<b>อัตราส่วนระหว่างเพศ (%)</b>			
รวม	98.2	93.1	100.2
วัยเด็ก 0 – 14 ปี	106.1	107.7	105.7
วัยแรงงาน 15 – 59 ปี	96.7	91.2	99.1
วัยสูงอายุ 60 ปีขึ้นไป	88.9	82.5	92.0
<b>อัตราส่วนการเป็นภาระ (%)</b>			
รวม	58.8	47.1	63.9
วัยเด็ก 0 – 14 ปี	41.6	29.0	47.1
วัยสูงอายุ 60 ปีขึ้นไป	17.2	18.1	16.8

### 1.5 ศาสนาและสัญชาติ

ประชากรส่วนใหญ่นับถือศาสนาพุทธ ร้อยละ 94.0 รองลงมานับถือศาสนาคริสต์ ร้อยละ 4.4 และศาสนาอิสลาม ร้อยละ 1.3

ประชากรในจังหวัดตากส่วนใหญ่ ร้อยละ 86.4 เป็นผู้ที่มีสัญชาติไทย ร้อยละ 10.1 สัญชาติพม่า ร้อยละ 0.1 เป็นคนสัญชาติลาว และที่เหลือเป็นผู้มีสัญชาติอื่น ๆ

ตาราง 5 ร้อยละของประชากร จำแนกศาสนา สัญชาติ และเขตการปกครอง

ศาสนาและสัญชาติ	รวม	เขตการปกครอง	
		ในเขตเทศบาล	นอกเขตเทศบาล
<b>ศาสนา</b>	<b>100.0</b>	<b>100.0</b>	<b>100.0</b>
พุทธ	94.0	93.7	94.2
คริสต์	4.4	1.4	5.5
อิสลาม	1.3	4.0	0.2
อื่นๆ	0.3	0.9	0.1
<b>สัญชาติ</b>	<b>100.0</b>	<b>100.0</b>	<b>100.0</b>
ไทย	86.4	79.6	89.0
พม่า	10.1	18.3	6.9
ลาว	0.1	0.1	0.1
อื่นๆ	3.4	2.0	4.0

### 1.6 สถานภาพสมรส

แผนภูมิ 2 แสดงสถานภาพสมรสของประชากรอายุตั้งแต่ 13 ปีขึ้นไป พบว่า เกินกว่าร้อยละ 50 ของประชากรเป็นผู้ที่สมรส โดยสัดส่วนผู้สมรสของเพศชายและหญิงไม่แตกต่างกัน สัดส่วนของประชากรชายที่อยู่เป็นโสดจะสูงกว่าหญิง (ร้อยละ 32.6 และ 24.5 ตามลำดับ) แต่เพศหญิงจะมีสัดส่วนของการเป็นหม้ายหย่า และแยกกันอยู่สูงกว่าเพศชายกว่า 2 เท่า (ร้อยละ 15.2 และ 6.9 ตามลำดับ)

แผนภูมิ 2 ร้อยละของประชากรอายุ 13 ปีขึ้นไป จำแนกตามสถานภาพสมรส และเพศ

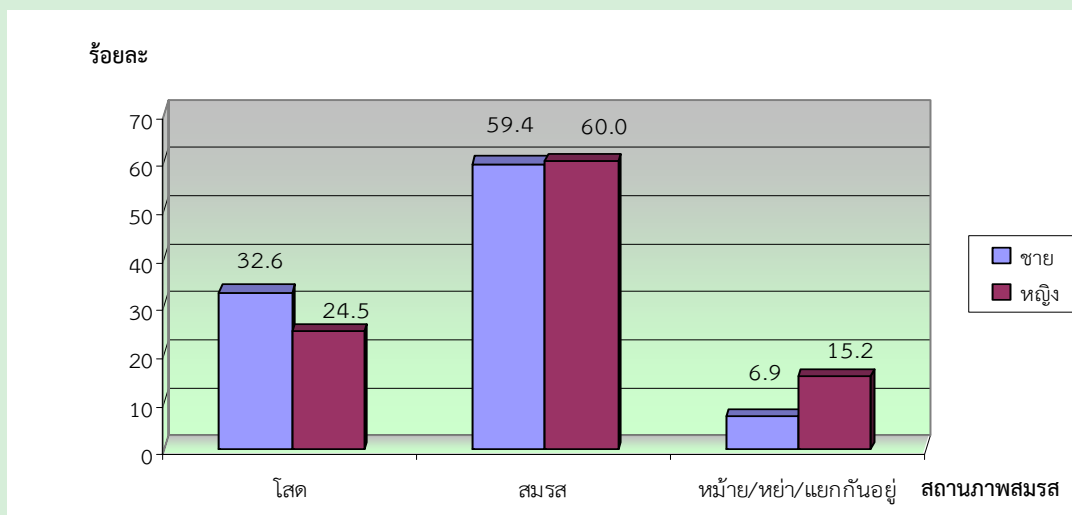

## 1.7 การมีชื่อในทะเบียนบ้าน

จากการสอบถามเรื่องการมีชื่อในทะเบียนบ้านตามที่อยู่จริง พบว่า ประชากรที่อาศัยอยู่ในจังหวัดตาก และมีชื่ออยู่ในทะเบียนบ้านที่อาศัยอยู่ปัจจุบัน ร้อยละ 76.0 มีชื่ออยู่ในทะเบียนบ้านอื่นในจังหวัดตาก ร้อยละ 8.9 มีชื่อในทะเบียนบ้านในจังหวัดอื่น ร้อยละ 2.7 ส่วนที่เหลือเป็นผู้ที่มีชื่อในทะเบียนบ้านในประเทศอื่นๆ หรือไม่มีในประเทศใดเลย ซึ่งส่วนมากจะเป็นคนต่างชาติ คนต่างด้าว ที่อาศัยอยู่ในประเทศไทย ร้อยละ 7.5 และร้อยละ 4.9 ตามลำดับ สัดส่วนประชากรในเขตเทศบาลที่มีชื่อในทะเบียนบ้านที่อาศัยอยู่ต่ำกว่าประชากรนอกเขตเทศบาล (ร้อยละ 65.2 และร้อยละ 80.2)

ตาราง 6 ร้อยละของประชากร จำแนกตามการมีชื่อในทะเบียนบ้าน เพศ และเขตการปกครอง

การมีชื่อในทะเบียนบ้าน	รวม	เพศ		เขตการปกครอง	
		ชาย	หญิง	ในเขตเทศบาล	นอกเขตเทศบาล
รวม	100.0	100.0	100.0	100.0	100.0
มีในบ้านที่อาศัยอยู่	76.0	75.7	76.3	65.2	80.2
มีอยู่ที่อื่น					
ในจังหวัดนี้	8.9	9.1	8.7	11.0	8.1
ในจังหวัดอื่น	2.7	3.0	2.4	4.2	2.1
ประเทศอื่น	7.5	7.1	7.8	13.9	5.0
ไม่มีที่ใดเลย	4.9	5.1	4.8	5.7	4.6

## 1.8 ลักษณะความพิการ

จากข้อมูลเรื่องความพิการในครั้งนี้อยู่ หมายถึง ความพิการโดยประจักษ์ที่สามารถมองเห็นได้เด่นชัดตามความหมายของกระทรวงพัฒนาการสังคมและความมั่นคงของมนุษย์ โดยได้สอบถามประชากรทุกคนว่ามีลักษณะความพิการหรือไม่ พบว่า ประชากรในจังหวัดตากทั้งสิ้น 526,381 คน ไม่มีลักษณะความพิการ ร้อยละ 98.9 และผู้ที่มีลักษณะความพิการ มีเพียงร้อยละ 1.1 (ตาราง 7)

ตาราง 7 ร้อยละของประชากร จำแนกตามลักษณะความพิการ เพศ และเขตการปกครอง

ลักษณะความพิการ	รวม	เพศ		เขตการปกครอง	
		ชาย	หญิง	ในเขตเทศบาล	นอกเขตเทศบาล
รวม	100.0	100.0	100.0	100.0	100.0
ไม่มีความพิการ	98.9	98.7	99.0	98.9	98.9
มีความพิการ	1.1	1.3	1.0	1.1	1.1

## 2. ลักษณะทางสังคมและเศรษฐกิจ

### 2.1 การศึกษา

ประชากรกลุ่มอายุ 6 – 24 ปี ซึ่งเป็นประชากรในวัยที่ควรกำลังศึกษาอยู่ในระดับใดระดับหนึ่ง (ตาราง 8) พบว่า มีผู้ที่ไม่ได้กำลังเรียนหนังสือประมาณ ร้อยละ 33.4 สัดส่วนของผู้หญิงที่ไม่ได้กำลังเรียนหนังสือสูงกว่าผู้ชายเล็กน้อย (ร้อยละ 33.8 และร้อยละ 33.1 ตามลำดับ) และประชากรนอกเขตเทศบาลที่ไม่ได้กำลังเรียนหนังสือมีสัดส่วนสูงกว่าในเขตเทศบาล

สำหรับการศึกษาที่สำเร็จของประชากรอายุ 15 ปีขึ้นไป พบว่า ประชากรที่สำเร็จการศึกษาสูงกว่าระดับประถมศึกษา มีประมาณร้อยละ 30.6 ของประชากรอายุ 15 ปีขึ้นไปทั้งสิ้น ถ้าเปรียบเทียบระหว่างเพศ พบว่า ผู้ชายสำเร็จการศึกษาสูงกว่าระดับประถมศึกษามากกว่าผู้หญิง (ร้อยละ 32.8 และร้อยละ 28.4 ตามลำดับ) ประชากรที่อยู่ในเขตเทศบาลสำเร็จการศึกษาสูงกว่าระดับประถมศึกษามากกว่านอกเขตเทศบาล (ร้อยละ 39.7 และร้อยละ 26.6 ตามลำดับ) และประชากรอายุ 15 ปีขึ้นไปมีการศึกษาเฉลี่ย 6.1 ปี โดยเพศชายและหญิงมีการศึกษาเฉลี่ยใกล้เคียงกัน (6.2 ปี และ 5.9 ปี ตามลำดับ)

ตาราง 8 การศึกษาของประชากร จำแนกตามเพศ และเขตการปกครอง

การศึกษา	รวม	เพศ		เขตการปกครอง	
		ชาย	หญิง	ในเขตเทศบาล	นอกเขตเทศบาล
ประชากรอายุ 6-24 ปีที่ไม่ได้กำลังเรียน (%)	33.4	33.1	33.8	31.7	34.0
ประชากรอายุ 15 ปีขึ้นไปที่สำเร็จการศึกษา สูงกว่าระดับประถมศึกษา (%)	30.6	32.8	28.4	39.7	26.6
ปีการศึกษาเฉลี่ยของประชากรอายุ 15 ปีขึ้นไป	6.1	6.2	5.9	7.2	5.6

### 2.2 การอ่านออกและเขียนได้

เมื่อพิจารณาอัตราการอ่านออกและเขียนได้ของประชากรอายุ 15 ปีขึ้นไป ซึ่งได้สอบถามถึงความสามารถในการอ่านออกและเขียนได้ทั้งภาษาไทย พบว่า เกินกว่าร้อยละ 80 ของประชากรในจังหวัดสามารถอ่านออกและเขียนได้ในภาษาไทย โดยเพศชายมีอัตราการอ่านออกและเขียนได้สูงกว่าเพศหญิง (ร้อยละ 81.6 และร้อยละ 79.2 ตามลำดับ) ประชากรนอกเขตเทศบาลมีอัตราการอ่านออกและเขียนได้สูงกว่าประชากรในเขตเทศบาล (ร้อยละ 81.2 และร้อยละ 78.6 ตามลำดับ) (ตาราง 9)

สำหรับความสามารถในการอ่านออกและเขียนได้ในภาษาอื่นนอกจากภาษาไทยนั้น พบว่า ส่วนใหญ่เป็นภาษาอังกฤษ และภาษาพม่า ซึ่งประชากรในเขตเทศบาลจะมีอัตราการอ่านออกและเขียนได้ ในภาษาอื่นสูงกว่าประชากรนอกเขตเทศบาล คือ ร้อยละ 26.9 และร้อยละ 10.5 ตามลำดับ

ตาราง 9 ร้อยละของประชากรอายุ 15 ปีขึ้นไป จำแนกตามการอ่านออกและเขียนได้ เพศ และเขตการปกครอง

การอ่านออกและเขียนได้	รวม	เพศ		เขตการปกครอง	
		ชาย	หญิง	ในเขตเทศบาล	นอกเขตเทศบาล
ภาษาไทย	100.0	100.0	100.0	100.0	100.0
อ่านออกเขียนได้	80.4	81.6	79.2	78.6	81.2
อ่านไม่ออกเขียนไม่ได้	19.6	18.4	20.8	21.4	18.8
ภาษาอื่น ๆ	100.0	100.0	100.0	100.0	100.0
อ่านออกเขียนได้	15.5	15.2	15.7	26.9	10.5
อ่านไม่ออกเขียนไม่ได้	84.5	84.8	84.3	73.1	89.5

## 2.3 การทำงานในรอบปี

### 2.3.1 อุตสาหกรรม

ประชากรอายุ 15 ปีขึ้นไป ที่มีงานทำในรอบปีที่แล้ว (1 กันยายน 2552 ถึง 31 สิงหาคม 2553) มีจำนวน 281,091 คน คิดเป็นร้อยละ 73.0 ของประชากรอายุ 15 ปีขึ้นไป เป็นชาย 146,722 คน (ร้อยละ 52.2) และหญิง 134,369 คน (ร้อยละ 47.8) ส่วนประชากรที่มีอายุ 15 ปีขึ้นไปที่ไม่มีงานทำหรือไม่ได้ทำงาน มีร้อยละ 27.0 เมื่อพิจารณาอุตสาหกรรมหรือประเภทกิจการของผู้ที่มีงานทำ พบว่า มีผู้ทำงานในภาคเกษตรกรรม ร้อยละ 59.8 และนอกภาคเกษตรกรรม ร้อยละ 40.2 โดยส่วนใหญ่ทำงานในสาขาการขนส่ง ขยายปลีก การซ่อมแซมยานยนต์ รถจักรยานยนต์ ของใช้ส่วนบุคคลและของใช้ในครัวเรือน ร้อยละ 10.1

สำหรับผู้มีงานทำในเขตเทศบาลส่วนใหญ่ทำงานนอกภาคเกษตรกรรม (ร้อยละ 78.2) โดยทำงานในสาขาการขนส่ง การขายปลีกมากที่สุด (ร้อยละ 19.8) ส่วนผู้มีงานทำนอกเขตเทศบาล ส่วนใหญ่ทำงานในภาคเกษตรกรรม (ร้อยละ 71.9) (ตาราง 10)



ตาราง 10 จำนวนและร้อยละของประชากรอายุ 15 ปีขึ้นไป จำแนกตามการมีงานทำ อุตสาหกรรม เพศ และเขตการปกครอง

อุตสาหกรรม	รวม	เพศ		เขตการปกครอง	
		ชาย	หญิง	ในเขตเทศบาล	นอกเขตเทศบาล
ยอดรวม <sup>1/</sup>	385,056	188,041	197,015	116,766	268,290
<b>ผู้มีงานทำ</b>	<b>281,091</b>	<b>146,722</b>	<b>134,369</b>	<b>77,282</b>	<b>203,809</b>
ภาคเกษตรกรรม					
1.เกษตรกรรม การป่าไม้ และการประมง	59.8	60.3	59.4	27.8	71.9
นอกภาคเกษตรกรรม					
1. การขายส่ง และการขายปลีก	10.1	8.8	11.5	19.8	6.4
2. ที่พักแรมและบริการด้านอาหาร	6.2	4.6	7.9	13.1	3.6
3. กิจกรรมบริการด้านอื่นๆ	4.9	7.0	2.6	7.5	3.9
4. การบริหารราชการ และการป้องกันประเทศ	4.5	6.7	2.1	6.6	3.7
5. การก่อสร้าง	3.4	3.3	3.6	3.9	3.2
<b>ผู้ไม่มีงานทำ</b>	<b>103,965</b>	<b>41,319</b>	<b>62,646</b>	<b>39,484</b>	<b>64,481</b>

1/ ไม่รวมผู้ที่ไม่ทราบว่าทำงานหรือไม่

### 2.3.2 สถานภาพการทำงาน

ผู้มีงานทำในรอบปีส่วนใหญ่ทำงานในฐานะลูกจ้าง ร้อยละ 34.7 รองลงมาคือ ทำงานส่วนตัว โดยไม่มีลูกจ้าง ร้อยละ 34.1 เมื่อเปรียบเทียบระหว่างเพศ พบว่า สัดส่วนผู้หญิงทำงานในฐานะช่วยธุรกิจในครัวเรือนโดยไม่ได้รับค่าจ้างสูงกว่าผู้ชาย (ร้อยละ 40.9 และร้อยละ 16.2) ขณะที่ผู้ชายที่ประกอบธุรกิจส่วนตัว มีสัดส่วนมากกว่าผู้หญิง (ร้อยละ 42.2 และร้อยละ 25.3)

สำหรับสถานภาพการทำงานของผู้มีงานทำโดยนอกเขตเทศบาล มีสัดส่วนการประกอบธุรกิจส่วนตัวโดยไม่มีลูกจ้าง และช่วยธุรกิจในครัวเรือน สูงกว่าในเขตเทศบาล แต่สัดส่วนการเป็นนายจ้างของในเขตเทศบาลสูงกว่านอกเขตเทศบาล (ร้อยละ 3.1 และร้อยละ 2.8)

ตาราง 11 ร้อยละของผู้มีงานทำ จำแนกตามสถานภาพการทำงาน เพศ และเขตการปกครอง

สถานภาพการทำงาน	รวม	เพศ		เขตการปกครอง	
		ชาย	หญิง	ในเขตเทศบาล	นอกเขตเทศบาล
รวม	100.0	100.0	100.0	100.0	100.0
นายจ้าง	2.9	4.0	1.7	3.1	2.8
ประกอบธุรกิจส่วนตัวโดยไม่มีลูกจ้าง	34.1	42.2	25.3	29.7	35.9
ช่วยธุรกิจในครัวเรือนโดยไม่ได้รับค่าจ้าง	28.0	16.2	40.9	16.9	32.2
ลูกจ้างรัฐบาล	8.8	9.8	7.8	14.5	6.6
ลูกจ้างรัฐวิสาหกิจ	0.6	0.8	0.4	1.2	0.4
ลูกจ้างเอกชน	25.3	26.7	23.7	34.1	22.0
การรวมกลุ่ม	0.3	0.3	0.2	0.5	0.1

### 3. ภาวะเจริญพันธุ์

#### 3.1 บุตรเกิดรอดและจำนวนบุตรที่มีชีวิตอยู่

จากการสอบถามผู้หญิงที่มีอายุ 13 ปีขึ้นไปทุกคน ในเรื่องของการมีบุตร พบว่า ผู้หญิง 1 คน มีบุตรที่ตนเองเป็นผู้ให้กำเนิดเองและมีชีวิตอยู่ขณะคลอดหรือบุตรเกิดรอดโดยเฉลี่ย มีประมาณ 1.75 คน โดยหญิงที่อยู่ในเขตเทศบาลมีจำนวนบุตรเกิดรอดโดยเฉลี่ยต่ำกว่าหญิงที่อยู่นอกเขตเทศบาลเล็กน้อย คือ 1.45 คน และ 1.89 คน ตามลำดับ แต่เมื่อพิจารณาเฉพาะหญิงเคยสมรสที่อยู่ในวัยเจริญพันธุ์อายุ 15-49 ปี พบว่ามีบุตรเกิดรอดโดยเฉลี่ย 1.85 คน

เมื่อพิจารณาอายุเฉลี่ยเมื่อสมรสครั้งแรก (SMAM) พบว่า ผู้หญิงแต่งงานเร็วกว่าผู้ชาย โดยผู้หญิงแต่งงานครั้งแรกเมื่ออายุเฉลี่ยประมาณ 23.0 ปี ส่วนผู้ชายแต่งงานครั้งแรกเมื่ออายุเฉลี่ยประมาณ 26.7 ปี และประชากรทั้งชายและหญิงที่อยู่ในเขตเทศบาลจะแต่งงานช้ากว่าผู้ที่อยู่นอกเขตเทศบาล (ตาราง 12)

ตาราง 12 ภาวะเจริญพันธุ์ และอายุเฉลี่ยเมื่อแรกสมรส จำแนกตามเขตการปกครอง

ภาวะเจริญพันธุ์	รวม	เขตการปกครอง	
		ในเขตเทศบาล	นอกเขตเทศบาล
<b>จำนวนบุตรเกิดรอดเฉลี่ย<sup>1/</sup> (คน)</b>			
ต่อสตรีอายุ 13 ปีขึ้นไป	1.75	1.45	1.89
ต่อสตรีอายุ 15-49 ปี	1.33	0.98	1.49
ต่อสตรีเคยสมรสอายุ 15-49 ปี	1.85	1.53	1.97
<b>จำนวนบุตรที่มีชีวิตอยู่เฉลี่ย<sup>1/</sup> (คน)</b>			
ต่อสตรีอายุ 13 ปีขึ้นไป	1.68	1.38	1.81
ต่อสตรีอายุ 15-49 ปี	1.31	0.96	1.46
ต่อสตรีเคยสมรสอายุ 15-49 ปี	1.82	1.51	1.93
<b>อายุเฉลี่ยเมื่อแรกสมรส (ปี)</b>			
รวม	24.8	26.7	24.0
ชาย	26.7	28.3	26.0
หญิง	23.0	25.2	22.0

1/ ไม่รวมผู้ที่ไม่ทราบว่ามีบุตรหรือไม่

## 4. การย้ายถิ่น

### 4.1 สถานที่เกิดและระยะเวลาการอยู่อาศัยในสถานที่อยู่ปัจจุบัน

จากการทำสำมะโนประชากรและเคหะ พ.ศ. 2553 พบว่า ประชากรที่เกิดในจังหวัดตากและปัจจุบันอาศัยอยู่ในจังหวัดที่เกิด มีร้อยละ 79.0 ซึ่งเพศชายและหญิงมีสัดส่วนใกล้เคียงกัน (ร้อยละ 79.0 และร้อยละ 79.1 ตามลำดับ) ส่วนประชากรที่เกิดในจังหวัดอื่น หรือประชากรที่ไม่ได้อาศัยอยู่ในจังหวัดที่เกิด มีร้อยละ 21.0 ซึ่งส่วนใหญ่จะอาศัยอยู่ในเขตเทศบาลมากกว่านอกเขตเทศบาล (ร้อยละ 29.1 และร้อยละ 17.8 ตามลำดับ)

สำหรับประชากรในจังหวัดตากที่มีการย้ายถิ่นในช่วง พ.ศ. 2548-2553 คิดเป็นร้อยละ 10.2 ของประชากรทั้งจังหวัด (ไม่รวมผู้ที่ไม่ทราบระยะเวลาการอยู่อาศัยในปัจจุบัน) โดยในเขตเทศบาลมีสัดส่วนผู้ย้ายถิ่นสูงกว่านอกเขตเทศบาล (ร้อยละ 14.7 และร้อยละ 8.5) และสัดส่วนการย้ายถิ่นของเพศชายและหญิงมีสัดส่วนไม่แตกต่างกัน (ร้อยละ 10.5 และร้อยละ 10.0)

ตาราง 13 ร้อยละการย้ายถิ่นของประชากร จำแนกตามเหตุผลของการย้ายถิ่น เพศ และเขตการปกครอง

การย้ายถิ่น และเหตุผลของการย้ายถิ่น	รวม	เพศ		เขตการปกครอง	
		ชาย	หญิง	ในเขตเทศบาล	นอกเขตเทศบาล
<b>การย้ายถิ่นของประชากร</b>					
ผู้ที่อาศัยอยู่ในจังหวัดที่เกิด	79.0	79.0	79.1	70.9	82.2
ผู้ที่ไม่ได้อาศัยอยู่ในจังหวัดที่เกิด	21.0	21.0	20.9	29.1	17.8
ผู้ที่ย้ายถิ่นในช่วง 5 ปี (พ.ศ. 2548-2553)	10.2	10.5	10.0	14.7	8.5
<b>เหตุผลของการย้ายถิ่น</b>	<b>100.0</b>	<b>100.0</b>	<b>100.0</b>	<b>100.0</b>	<b>100.0</b>
หางานทำ	39.4	37.6	41.4	40.6	38.6
หน้าที่การงาน	7.4	8.5	6.3	8.5	6.6
เพื่อการศึกษา	10.9	11.0	10.7	15.8	7.2
ติดตามบุคคลในครัวเรือน	19.1	15.2	23.2	14.4	22.7
กลับภูมิลำเนา	1.5	1.4	1.6	1.4	1.5
ย้ายที่อยู่อาศัย	14.3	13.9	14.6	14.1	14.4
ย้ายเข้าครัวเรือนสถาบัน	6.9	11.9	1.7	4.6	8.5
อื่นๆ	0.5	0.5	0.5	0.6	0.5

### 4.2 เหตุผลของการย้ายถิ่น

สำหรับเหตุผลการย้ายถิ่นของประชากรที่มีการย้ายถิ่นในช่วง พ.ศ. 2548-2553 พบว่า ส่วนใหญ่ย้ายเพื่อหางานทำ ร้อยละ 39.4 รองลงมาคือ ย้ายเพื่อติดตามบุคคลในครัวเรือน และย้ายที่อยู่อาศัย (ร้อยละ 19.1 และร้อยละ 14.3) โดยเพศหญิงมีเหตุผลของย้ายถิ่นเพื่อหางานทำสูงกว่าเพศชาย ในขณะที่เพศชายมีเหตุผลในการย้ายเข้าครัวเรือนสถาบันสูงกว่าเพศหญิง (ร้อยละ 11.9 และร้อยละ 1.7) สำหรับประชากรทั้งในเขตเทศบาลและนอกเขตเทศบาลย้ายถิ่นเพื่อหางานทำมีสัดส่วนใกล้เคียงกัน (ร้อยละ 40.6 และร้อยละ 38.6)

## ภาคเคหะ

### 1. ประเภทและลักษณะของที่อยู่อาศัย

เมื่อศึกษาถึงประเภทที่อยู่อาศัยของครัวเรือนส่วนบุคคลในจังหวัดตาก ในปี 2553 พบว่า ครัวเรือนส่วนใหญ่ ร้อยละ 90.0 มีที่อยู่อาศัยเป็น บ้านเดี่ยว รองลงมา เป็น ตึกแถว ห้องแถว หรือเรือนแถว ร้อยละ 7.3 ทาวน์เฮาส์ บ้านแฝด และแฟลต อพาร์ทเมนท์ หอพัก มีสัดส่วนเท่ากันคือ ร้อยละ 1.1 เมื่อพิจารณาประเภทของที่อยู่อาศัยตามเขตการปกครอง นอกเขตเทศบาลจะมีลักษณะเหมือนกันคือส่วนใหญ่เป็นบ้านเดี่ยว ยกเว้นที่อยู่อาศัยประเภทตึกแถว ห้องแถว เรือนแถว และแฟลต อพาร์ทเมนท์ ที่จะมีในเขตเทศบาลมากกว่า นอกเขตเทศบาล

สำหรับลักษณะของที่อยู่อาศัยหรือวัสดุที่ใช้ในการก่อสร้างที่อยู่อาศัยของครัวเรือน พบว่า ส่วนใหญ่ปลูกสร้างด้วยวัสดุที่ถาวร คือ เป็นตึก ไม้ และครึ่งตึกครึ่งไม้ (ร้อยละ 90.1) โดยที่ครัวเรือนในเขตเทศบาลมีสัดส่วนของที่อยู่อาศัยที่สร้างด้วยวัสดุที่ถาวร สูงกว่านอกเขตเทศบาล คือ ร้อยละ 94.5 และ ร้อยละ 88.2 ตามลำดับ (ตาราง 14)

ตาราง 14 จำนวนและร้อยละของครัวเรือนส่วนบุคคล จำแนกตามประเภทและลักษณะของที่อยู่อาศัย และเขตการปกครอง

ประเภทที่อยู่อาศัย และลักษณะของที่อยู่อาศัย	รวม		เขตการปกครอง	
	จำนวน	ร้อยละ	ในเขตเทศบาล	นอกเขตเทศบาล
<b>ประเภทที่อยู่อาศัย<sup>1/</sup></b>	<b>149,375</b>	<b>100.0</b>	<b>100.0</b>	<b>100.0</b>
บ้านเดี่ยว	134,363	90.0	77.7	95.4
ทาวน์เฮาส์ บ้านแฝด ทาวน์โฮม	1,599	1.1	2.3	0.5
คอนโดมิเนียม แมนชั่น	329	0.2	0.7	0.1
แฟลต อพาร์ทเมนท์ หอพัก	1,633	1.1	2.6	0.4
ตึกแถว ห้องแถว เรือนแถว	10,837	7.3	15.9	3.4
อื่น ๆ <sup>2/</sup>	614	0.3	0.8	0.2
<b>ลักษณะของที่อยู่อาศัย<sup>1/</sup></b>	<b>148,504</b>	<b>100.0</b>	<b>100.0</b>	<b>100.0</b>
ตึก	34,814	23.4	35.7	18.0
ไม้	82,661	55.7	44.3	60.7
ครึ่งตึกครึ่งไม้	16,338	11.0	14.5	9.5
วัสดุไม่ถาวร/วัสดุใช้แล้ว	14,043	9.5	5.1	11.4
อื่น ๆ <sup>2/</sup>	648	0.4	0.4	0.4

1/ ไม่รวมไม่ทราบประเภทที่อยู่อาศัยและลักษณะของที่อยู่อาศัย

2/ รวมครัวเรือนที่อาศัยอยู่ในห้องภายในบ้าน ห้องภายในสำนักงาน เรือ แพ และรถ

## 2. การครอบครองที่อยู่อาศัยและที่ดินที่เป็นที่ตั้งของที่อยู่อาศัย

เมื่อพิจารณาถึงการครอบครองหรือการมีกรรมสิทธิ์ในที่อยู่อาศัยของประชากรในจังหวัดตากพบว่า มีครัวเรือนประมาณร้อยละ 82.6 เป็นเจ้าของในที่อยู่อาศัย โดยสัดส่วนการเป็นเจ้าของที่อยู่อาศัยของครัวเรือนนอกเขตเทศบาลจะสูงกว่าในเขตเทศบาล (ร้อยละ 89.0 และร้อยละ 68.3 ตามลำดับ) ส่วนครัวเรือนที่เช่าที่อยู่อาศัย มีร้อยละ 9.5 โดยสัดส่วนครัวเรือนในเขตเทศบาลเช่าที่อยู่อาศัยสูงกว่านอกเขตเทศบาล (ร้อยละ 23.4 และร้อยละ 3.3 ตามลำดับ)

หากพิจารณาถึงการครอบครองที่ดินที่เป็นที่ตั้งของที่อยู่อาศัย (เฉพาะครัวเรือนที่เป็นเจ้าของหรือเช่าซื้อที่อยู่อาศัย) พบว่า เกินกว่าร้อยละ 90 ของครัวเรือนส่วนบุคคลในจังหวัดตากเป็นเจ้าของที่ดินที่เป็นที่ตั้งของที่อยู่อาศัยในปัจจุบัน โดยสัดส่วนของการครอบครองที่ดินดังกล่าวของครัวเรือนในเขตเทศบาลจะสูงกว่าในเขตเทศบาล (ตาราง 15)

ตาราง 15 จำนวนและร้อยละของครัวเรือนส่วนบุคคล จำแนกตามการครอบครองที่อยู่อาศัยและที่ดิน และเขตการปกครอง

การครอบครองที่อยู่อาศัย และการครอบครองที่ดิน	รวม		เขตการปกครอง	
	จำนวน	ร้อยละ	ในเขตเทศบาล	นอกเขตเทศบาล
<b>การครอบครองที่อยู่อาศัย<sup>1/</sup></b>	<b>148,459</b>	<b>100.0</b>	<b>100.0</b>	<b>100.0</b>
เจ้าของ	122,659	82.6	68.3	89.0
เช่าซื้อ	352	0.2	0.4	0.2
เช่า	1,4058	9.5	23.4	3.3
ไม่เสียค่าเช่า/ให้อยู่เปล่า	11,090	7.5	7.6	7.4
อื่น ๆ	300	0.2	0.3	0.1
<b>การครอบครองที่ดิน</b>	<b>121,821</b>	<b>100.0</b>	<b>100.0</b>	<b>100.0</b>
เจ้าของ	109,791	90.1	91.6	89.6
เช่าซื้อ	1,635	1.4	1.6	1.2
เช่า	1,234	1.0	2.4	0.6
ไม่เสียค่าเช่า	8,579	7.0	3.8	8.2
อื่น ๆ	582	0.5	0.6	0.4

1/ ไม่รวมไม่ทราบ

### 3. แหล่งที่มาของน้ำดื่ม น้ำใช้

สำหรับแหล่งที่มาของน้ำดื่มในจังหวัดตาก พบว่า คริวเรือนส่วนใหญ่จะดื่มน้ำฝน ร้อยละ 31.9 รองลงมาคือ น้ำประปา ร้อยละ 24.4 และเมื่อพิจารณาจากเขตการปกครอง พบว่า คริวเรือนที่อยู่ในเขตเทศบาล มีสัดส่วนของการดื่มน้ำดื่มบรรจุขวด และน้ำประปาที่นำมาผ่านการบำบัดโดยการต้มหรือกรอง สูงกว่านอกเขตเทศบาล สัดส่วนการดื่มน้ำฝนของคริวเรือนนอกเขตเทศบาลสูงกว่าในเขตเทศบาล

สำหรับน้ำใช้นั้น คริวเรือนส่วนใหญ่ใช้น้ำประปา ร้อยละ 79.8 รองลงมาใช้น้ำจากแม่น้ำ ลำคลองฯ ร้อยละ 7.9 และสัดส่วนการใช้น้ำประปาของคริวเรือนในเขตเทศบาลสูงกว่านอกเขตเทศบาล (ร้อยละ 87.1 และร้อยละ 76.5)

ตาราง 16 ร้อยละของคริวเรือนส่วนบุคคล จำแนกตามแหล่งที่มาของน้ำดื่ม น้ำใช้ และเขตการปกครอง

แหล่งที่มาของน้ำดื่มและน้ำใช้	รวม	เขตการปกครอง	
		ในเขตเทศบาล	นอกเขตเทศบาล
<b>น้ำดื่ม</b>	<b>100.0</b>	<b>100.0</b>	<b>100.0</b>
น้ำประปา	24.4	16.1	28.0
น้ำประปา (ต้ม/กรอง)	15.2	19.0	13.6
น้ำบาดาล	1.5	1.3	1.7
น้ำบ่อ	5.1	3.2	5.9
น้ำจากแม่น้ำ ลำคลองฯ	15.8	1.1	7.7
น้ำฝน	31.9	11.5	17.7
น้ำดื่มบรรจุขวด ตู้น้ำดื่มหยอดเหรียญ	0.4	47.8	24.9
อื่น ๆ	5.7	-	0.5
<b>น้ำใช้</b>	<b>100.0</b>	<b>100.0</b>	<b>100.0</b>
น้ำประปา	79.8	87.1	76.5
น้ำประปา (ต้ม/กรอง)	1.0	0.6	1.3
น้ำบาดาล	2.2	2.0	2.2
น้ำบ่อ	7.7	7.4	7.9
น้ำจากแม่น้ำ ลำคลองฯ	7.9	2.4	10.3
น้ำฝน	0.9	0.4	1.1
อื่น ๆ	0.5	0.1	0.7



#### 4. ประเภทของการใช้ส้วม

จากตาราง 17 แสดงให้เห็นถึงประเภทของส้วมที่ใช้ในจังหวัดตาก รวมถึงสุขอนามัยและความสะอาดส้วมในการใช้ส้วมของประชากร พบว่า คร้วเรือนที่อยู่ในเขตเทศบาลจะใช้ส้วมแบบนั่งห้อยเท้าสูงกว่าคร้วเรือนที่อยู่นอกเขตเทศบาล (ร้อยละ 20.0 และร้อยละ 9.1) แต่คร้วเรือนที่อยู่นอกเขตเทศบาลจะใช้ส้วมแบบนั่งยองสูงกว่าในเขตเทศบาล (ร้อยละ 81.2 และร้อยละ 73.2 )

ตาราง 17 ร้อยละของคร้วเรือนส่วนบุคคล จำแนกตามประเภทของการใช้ส้วม และเขตการปกครอง

ประเภทของการใช้ส้วม	รวม	เขตการปกครอง	
		ในเขตเทศบาล	นอกเขตเทศบาล
รวม	100.0	100.0	100.0
ส้วมแบบนั่งห้อยเท้า	12.4	20.0	9.1
ส้วมแบบนั่งยอง	78.8	73.2	81.2
ส้วมแบบนั่งห้อยเท้าและส้วมแบบนั่งยอง	3.6	5.9	2.6
อื่น ๆ <sup>1/</sup>	5.2	0.9	7.1

1/ รวมส้วมหลุม ถัง ถ่างลงแม่น้ำ ลำคลอง และไม่มีส้วม

#### 5. การใช้เชื้อเพลิงในการประกอบอาหาร

สำหรับการใช้เชื้อเพลิงในการประกอบอาหารของคร้วเรือนในจังหวัดตาก พบว่า ส่วนใหญ่ร้อยละ 50.3 ใช้ก๊าซเป็นเชื้อเพลิงในการประกอบอาหาร ซึ่งคร้วเรือนในเขตเทศบาลและนอกเขตเทศบาลก็มีลักษณะเช่นเดียวกับภาพรวมของทั้งจังหวัด และสัดส่วนคร้วเรือนในเขตเทศบาลใช้ไฟฟ้าในการประกอบอาหารสูงกว่านอกเขตเทศบาล ในขณะที่คร้วเรือนนอกเขตเทศบาลใช้ถ่าน ฟืน เศษไม้ สูงกว่าในเขตเทศบาล

ตาราง 18 ร้อยละของคร้วเรือนส่วนบุคคล จำแนกตามประเภทเชื้อเพลิงที่ใช้ในการประกอบอาหาร และเขตการปกครอง

ประเภทเชื้อเพลิงที่ใช้ในการประกอบอาหาร <sup>1/</sup>	รวม	เขตการปกครอง	
		ในเขตเทศบาล	นอกเขตเทศบาล
รวม	100.0	100.0	100.0
ก๊าซ	50.3	65.3	43.7
ถ่าน ฟืน เศษไม้	45.8	26.6	54.2
ไฟฟ้า	2.1	4.2	1.3
น้ำมันก๊าด และอื่นๆ	0.1	0.1	0.1
ไม่มีการหุงต้ม	1.7	3.8	0.7

1/ ไม่รวมไม่ทราบ

a น้อยกว่าร้อยละ 0.1

## 6. การเป็นเจ้าของเครื่องใช้ในครัวเรือน

การเป็นเจ้าของเครื่องใช้ต่าง ๆ ในครัวเรือน หมายถึง การเป็นเจ้าของ โทรทัศน์ เครื่องเล่นวีซีดี/ดีวีดี โทรศัพท์มือถือ คอมพิวเตอร์ ตู้เย็น/ตู้แช่ ไมโครเวฟ/เตาอบ เครื่องซักผ้า เครื่องปรับอากาศ รถยนต์ รถจักรยานยนต์ และรถที่ใช้ในการเกษตร พบว่า เครื่องใช้ดังกล่าวจะมีในครัวเรือนที่อยู่ในเขตเทศบาลมากกว่านอกเขตเทศบาล (ยกเว้นรถที่ใช้ในการเกษตร) ในขณะที่ครัวเรือนที่อยู่นอกเขตเทศบาลเป็นเจ้าของเครื่องใช้ประเภทรถแทรกเตอร์ 4 ล้อ ที่ใช้ในการเกษตรมากกว่าในเขตเทศบาล

นอกจากนี้ยังสอบถามถึงการมีอุปกรณ์และการใช้เทคโนโลยี คือ เคเบิลทีวี จานดาวเทียม และการใช้อินเทอร์เน็ตในครัวเรือน พบว่า ส่วนใหญ่ครัวเรือนในเขตเทศบาลมีการใช้เคเบิลทีวี และอินเทอร์เน็ตสูงกว่านอกเขตเทศบาล ในขณะที่ครัวเรือนนอกเขตเทศบาลมีการใช้จานดาวเทียมสูงกว่าในเขตเทศบาล (ตาราง 19)

**ตาราง 19 จำนวนและร้อยละของครัวเรือนส่วนบุคคล จำแนกตามการเป็นเจ้าของเครื่องใช้ในครัวเรือน การมีอุปกรณ์เทคโนโลยีในครัวเรือน และเขตการปกครอง**

การเป็นเจ้าของเครื่องใช้ และการมีอุปกรณ์เทคโนโลยีในครัวเรือน	จำนวนครัวเรือน ที่เป็นเจ้าของ/มีใช้	ร้อยละ	เขตการปกครอง	
			ในเขตเทศบาล	นอกเขตเทศบาล
<b>การเป็นเจ้าของเครื่องใช้ในครัวเรือน</b>	<b>149,375</b>	<b>100.0</b>	<b>100.0</b>	<b>100.0</b>
โทรทัศน์	120,946	81.0	88.6	77.6
เครื่องเล่นวีซีดี/ดีวีดี	90,296	60.5	64.7	58.6
โทรศัพท์มือถือ	113,745	76.2	82.3	73.4
คอมพิวเตอร์	31,718	21.2	33.1	16.0
ตู้เย็น ตู้แช่	96,614	64.7	73.3	60.9
ไมโครเวฟ เตาอบ	14,868	10.0	17.0	6.8
เครื่องซักผ้า	68,227	45.7	54.2	42.0
เครื่องปรับอากาศ	15,699	10.5	19.5	6.5
รถส่วนบุคคล รถปิกอัพ รถตู้	40,542	27.1	33.3	24.4
รถจักรยานยนต์	103,549	69.3	71.0	68.6
รถแทรกเตอร์ 4 ล้อ	3,033	2.0	1.2	2.4
รถไถ 2 ล้อ (รถไถเดินตาม)	29,386	19.7	9.3	24.3
<b>การมีอุปกรณ์เทคโนโลยีในครัวเรือน</b>	<b>78,606</b>	<b>100.0</b>	<b>100.0</b>	<b>100.0</b>
เคเบิลทีวี	23,393	15.7	37.8	5.9
จานดาวเทียม	42,878	28.7	22.6	31.4
อินเทอร์เน็ต	12,335	8.3	16.5	4.6

# ตารางสถิติ

# ตารางประชากร

# สารบัญตาราง

## ตารางประชากร

- ตารางที่ 1 ประชากรจำแนกตามเพศ ครั้วเรือนจำแนกตามประเภทของครั้วเรือน อำเภอ และเขตการปกครอง
- ตารางที่ 2 ประชากรจำแนกอายุรายปี เพศ และเขตการปกครอง
- ตารางที่ 3 ประชากรจำแนกตามกลุ่มอายุ เพศ อำเภอ และเขตการปกครอง
- ตารางที่ 4 ประชากรจำแนกตามศาสนา เพศ และเขตการปกครอง
- ตารางที่ 5 ประชากรจำแนกตามสัญชาติ เพศ และเขตการปกครอง
- ตารางที่ 6 ประชากรจำแนกตามภาษาที่ใช้พูดในครั้วเรือน เพศ และเขตการปกครอง
- ตารางที่ 7 ประชากรอายุ 3 ปีขึ้นไป จำแนกตามระดับชั้นที่กำลังเรียน กลุ่มอายุ เพศ และเขตการปกครอง
- ตารางที่ 8 ประชากรอายุ 3 ปีขึ้นไป จำแนกตามระดับชั้นที่เรียนสำเร็จ กลุ่มอายุ เพศ และเขตการปกครอง
- ตารางที่ 9 ประชากรอายุ 10 ปีขึ้นไป จำแนกตามการอ่านออกเขียนได้ กลุ่มอายุ เพศ และเขตการปกครอง
- ตารางที่ 10 ประชากรอายุ 13 ปีขึ้นไป จำแนกตามสถานภาพสมรส กลุ่มอายุ เพศ และเขตการปกครอง
- ตารางที่ 11 หญิงเคยสมรสอายุ 13 ปีขึ้นไป จำแนกตามจำนวนบุตรเกิดรอด จำนวนบุตรเกิดรอดโดยเฉลี่ย กลุ่มอายุของหญิง และเขตการปกครอง
- ตารางที่ 12 หญิงเคยสมรสอายุ 13 ปีขึ้นไป จำแนกตามจำนวนบุตรที่มีชีวิตอยู่ จำนวนบุตรที่มีชีวิตอยู่โดยเฉลี่ย กลุ่มอายุของหญิง และเขตการปกครอง
- ตารางที่ 13 ประชากรจำแนกตามลักษณะความพิการ เพศ และเขตการปกครอง
- ตารางที่ 14 ประชากรอายุ 15 ปีขึ้นไปทำงานในรอบปี จำแนกตามหมวดอาชีพ กลุ่มอายุ เพศ และเขตการปกครอง
- ตารางที่ 15 ประชากรอายุ 15 ปีขึ้นไปทำงานในรอบปี จำแนกตามหมวดอุตสาหกรรม กลุ่มอายุ เพศ และเขตการปกครอง
- ตารางที่ 16 ประชากรอายุ 15 ปีขึ้นไปทำงานในรอบปี จำแนกตามสถานภาพการทำงาน กลุ่มอายุ เพศ และเขตการปกครอง
- ตารางที่ 17 ประชากรจำแนกตามสถานที่เกิด เพศ และเขตการปกครอง
- ตารางที่ 18 ประชากรจำแนกตามลักษณะการย้ายถิ่น เพศ และเขตการปกครอง
- ตารางที่ 19 ประชากรที่ย้ายถิ่นภายใน 5 ปี จำแนกตามสถานที่อยู่ก่อนย้าย กลุ่มอายุ และเพศ
- ตารางที่ 20 ประชากรที่ย้ายถิ่นภายใน 5 ปี จำแนกตามเหตุผลของการย้ายถิ่น เพศ และเขตการปกครอง
- ตารางที่ 21 ประชากรจำแนกตามการมีชื่อในทะเบียนบ้าน เพศ และเขตการปกครอง
- ตารางที่ 22 ครั้วเรือนส่วนบุคคลจำแนกตามกลุ่มอายุของหัวหน้าครั้วเรือน เพศ และเขตการปกครอง

ตารางที่ 1 ประชากร จำแนกตามเพศ ครั้วเรือน จำแนกตามประเภทของครั้วเรือน อำเภอ และเขตการปกครอง

Table 1 Population by sex, household by type of households, amphoe and area

อำเภอ และเขตการปกครอง	ประชากร			ประชากรในครั้วเรือนส่วนบุคคล			ประชากรในครั้วเรือนกลุ่มบุคคล			จำนวนครั้วเรือน			จำนวนประชากร เฉลี่ยต่อครั้วเรือน ส่วนบุคคล	Amphoe and area
	Population			Population in private households			Population in collective households			Number of households				
	รวม Total	ชาย Male	หญิง Female	รวม Total	ชาย Male	หญิง Female	รวม Total	ชาย Male	หญิง Female	รวม Total	ส่วนบุคคล Private households	กลุ่มบุคคล Collective households	ส่วนบุคคล private household	
<b>ยอดรวม</b>	526,381	260,736	265,645	506,853	249,939	256,914	19,529	10,798	8,731	150,511	149,375	1,136	3.4	<b>Total</b>
<b>ในเขตเทศบาล</b>	146,769	70,754	76,015	139,042	67,149	71,893	7,727	3,605	4,122	46,225	45,772	453	3.0	<b>Municipal area</b>
<b>นอกเขตเทศบาล</b>	379,612	189,982	189,630	367,810	182,789	185,021	11,802	7,193	4,609	104,286	103,603	683	3.6	<b>Non-municipal area</b>
<b>อำเภอเมืองตาก</b>	100,533	49,576	50,957	95,293	45,817	49,476	5,240	3,759	1,481	31,557	31,334	223	3.0	<b>Amphoe Mueang Tak</b>
<b>ในเขตเทศบาล</b>	29,513	14,082	15,431	28,152	13,126	15,026	1,362	956	406	10,185	10,082	103	2.8	<b>Municipal area</b>
<b>นอกเขตเทศบาล</b>	71,020	35,494	35,526	67,141	32,691	34,450	3,878	2,803	1,076	21,373	21,253	120	3.2	<b>Non-municipal area</b>
<b>อำเภอบ้านตาก</b>	46,255	22,686	23,569	45,510	22,153	23,357	745	533	212	13,072	13,004	68	3.5	<b>Amphoe Ban Tak</b>
<b>ในเขตเทศบาล</b>	14,006	6,669	7,337	13,789	6,490	7,298	218	179	39	4,199	4,182	17	3.3	<b>Municipal area</b>
<b>นอกเขตเทศบาล</b>	32,249	16,017	16,232	31,722	15,663	16,059	527	354	173	8,873	8,822	51	3.6	<b>Non-municipal area</b>
<b>อำเภอสามเงา</b>	32,871	16,223	16,648	32,522	15,930	16,593	349	293	56	9,232	9,167	65	3.5	<b>Amphoe Sarn Ngao</b>
<b>ในเขตเทศบาล</b>	6,072	2,853	3,219	5,945	2,774	3,171	127	79	48	1,804	1,781	23	3.3	<b>Municipal area</b>
<b>นอกเขตเทศบาล</b>	26,799	13,370	13,429	26,577	13,156	13,421	222	214	8	7,428	7,386	42	3.6	<b>Non-municipal area</b>
<b>อำเภอแม่ระมาด</b>	48,209	24,009	24,200	46,394	23,049	23,344	1,816	961	855	13,888	13,823	65	3.4	<b>Amphoe Mae Ramat</b>
<b>ในเขตเทศบาล</b>	11,011	5,334	5,677	10,817	5,226	5,590	194	108	87	3,732	3,725	7	2.9	<b>Municipal area</b>
<b>นอกเขตเทศบาล</b>	37,198	18,675	18,523	35,577	17,823	17,754	1,622	853	769	10,156	10,098	58	3.5	<b>Non-municipal area</b>
<b>อำเภอท่าสองยาง</b>	59,624	29,646	29,978	58,239	28,790	29,449	1,384	855	529	14,313	14,218	95	4.1	<b>Amphoe Tha Song Yang</b>
<b>ในเขตเทศบาล</b>	5,974	2,878	3,096	5,770	2,687	3,082	204	191	14	1,762	1,751	11	3.3	<b>Municipal area</b>
<b>นอกเขตเทศบาล</b>	53,650	26,768	26,882	52,470	26,103	26,367	1,180	665	515	12,551	12,467	84	4.2	<b>Non-municipal area</b>
<b>อำเภอแม่สอด</b>	121,062	58,945	62,117	113,344	56,007	57,337	7,718	2,938	4,780	37,524	37,057	467	3.1	<b>Amphoe Mae Sot</b>
<b>ในเขตเทศบาล</b>	54,098	25,837	28,261	48,804	24,020	24,784	5,294	1,817	3,477	17,075	16,814	261	2.9	<b>Municipal area</b>
<b>นอกเขตเทศบาล</b>	66,964	33,108	33,856	64,540	31,987	32,553	2,424	1,121	1,303	20,449	20,243	206	3.2	<b>Non-municipal area</b>
<b>อำเภอพบพระ</b>	60,046	30,483	29,563	59,064	29,758	29,306	982	725	257	15,738	15,664	74	3.8	<b>Amphoe Phop Phra</b>
<b>ในเขตเทศบาล</b>	7,236	3,589	3,647	7,062	3,453	3,609	174	136	38	2,599	2,588	11	2.7	<b>Municipal area</b>
<b>นอกเขตเทศบาล</b>	52,810	26,894	25,916	52,002	26,304	25,698	808	589	219	13,139	13,076	63	4.0	<b>Non-municipal area</b>
<b>อำเภออุ้มผาง</b>	27,192	14,024	13,168	26,507	13,716	12,791	686	309	377	7,430	7,397	33	3.6	<b>Amphoe Umphang</b>
<b>ในเขตเทศบาล</b>	13,155	6,799	6,356	13,067	6,722	6,345	88	77	11	3,326	3,313	13	3.9	<b>Municipal area</b>
<b>นอกเขตเทศบาล</b>	14,037	7,225	6,812	13,440	6,993	6,447	597	232	365	4,104	4,084	20	3.3	<b>Non-municipal area</b>
<b>อำเภอวังเจ้า</b>	30,589	15,144	15,445	29,980	14,719	15,260	610	425	185	7,757	7,711	46	3.9	<b>Amphoe Wang Chao</b>
<b>ในเขตเทศบาล</b>	5,704	2,713	2,991	5,637	2,649	2,988	67	64	3	1,543	1,536	7	3.7	<b>Municipal area</b>
<b>นอกเขตเทศบาล</b>	24,885	12,431	12,454	24,343	12,070	12,273	543	361	182	6,214	6,175	39	3.9	<b>Non-municipal area</b>

ตารางที่ 2 ประชากร จำแนกตามอายุรายปี เพศ และเขตการปกครอง

Table 2 Population by single year of age, sex and area

อายุรายปี	ประชากร Population			ในเขตเทศบาล Municipal area			นอกเขตเทศบาล Non-municipal area			Single year of age
	รวม	ชาย	หญิง	รวม	ชาย	หญิง	รวม	ชาย	หญิง	
	Total	Male	Female	Total	Male	Female	Total	Male	Female	
ยอดรวม	526,381	260,736	265,645	146,769	70,754	76,015	379,612	189,982	189,630	Total
ส่วนร้อย	100	49.5	50.5	100	48.2	51.8	100	50	50	Percent
ต่ำกว่า 1	8,160	4,231	3,929	1,667	875	791	6,493	3,356	3,138	Under 1
1	7,970	4,228	3,742	1,586	797	788	6,384	3,431	2,953	1
2	8,853	4,609	4,244	1,860	992	868	6,993	3,617	3,376	2
3	9,360	4,899	4,461	1,935	973	962	7,425	3,926	3,499	3
4	8,753	4,522	4,231	1,801	910	890	6,953	3,612	3,341	4
5	9,195	4,687	4,508	1,821	927	894	7,374	3,761	3,614	5
6	9,269	4,781	4,488	1,901	995	906	7,368	3,787	3,582	6
7	9,499	4,777	4,722	1,881	977	904	7,618	3,800	3,817	7
8	9,497	4,832	4,665	1,949	986	964	7,548	3,847	3,701	8
9	9,400	4,821	4,580	1,903	1,019	884	7,497	3,802	3,696	9
10	9,698	5,005	4,693	2,016	1,063	954	7,682	3,943	3,740	10
11	9,122	4,741	4,381	1,930	1,040	890	7,192	3,701	3,491	11
12	9,599	4,831	4,768	2,106	1,067	1,038	7,493	3,763	3,730	12
13	9,909	5,078	4,831	2,295	1,201	1,094	7,615	3,877	3,738	13
14	9,709	4,992	4,717	2,259	1,171	1,087	7,450	3,821	3,629	14
15	9,353	4,693	4,660	2,353	1,196	1,157	7,000	3,497	3,504	15
16	8,446	4,160	4,286	2,174	1,030	1,144	6,272	3,130	3,142	16
17	8,785	4,414	4,370	2,412	1,194	1,219	6,372	3,221	3,151	17
18	8,879	4,385	4,494	2,942	1,396	1,545	5,938	2,989	2,949	18
19	7,741	3,851	3,890	2,655	1,286	1,368	5,087	2,565	2,522	19
20	8,286	3,983	4,303	2,687	1,246	1,440	5,600	2,737	2,863	20
21	6,924	3,481	3,443	2,168	1,003	1,165	4,756	2,478	2,278	21

ตารางที่ 2 ประชากร จำแนกตามอายุรายปี เพศ และเขตการปกครอง (ต่อ)

Table 2 Population by single year of age, sex and area (Contd.)

อายุรายปี	ประชากร Population			ในเขตเทศบาล Municipal area			นอกเขตเทศบาล Non-municipal area			Single year of age
	รวม	ชาย	หญิง	รวม	ชาย	หญิง	รวม	ชาย	หญิง	
	Total	Male	Female	Total	Male	Female	Total	Male	Female	
22	7,171	3,560	3,610	2,118	962	1,156	5,053	2,599	2,454	22
23	7,376	3,694	3,681	2,098	985	1,114	5,277	2,710	2,568	23
24	7,097	3,384	3,713	2,119	963	1,156	4,979	2,421	2,557	24
25	7,929	3,771	4,159	2,558	1,125	1,433	5,371	2,646	2,726	25
26	6,899	3,279	3,620	2,186	991	1,196	4,713	2,289	2,424	26
27	7,654	3,786	3,868	2,531	1,238	1,293	5,123	2,548	2,575	27
28	7,918	3,823	4,096	2,419	1,141	1,278	5,499	2,682	2,818	28
29	7,492	3,669	3,823	2,396	1,096	1,300	5,096	2,573	2,524	29
30	9,435	4,774	4,662	3,071	1,544	1,527	6,364	3,230	3,135	30
31	6,915	3,354	3,561	2,052	965	1,087	4,863	2,389	2,474	31
32	7,582	3,729	3,853	2,314	1,094	1,220	5,268	2,635	2,633	32
33	7,209	3,507	3,702	2,106	990	1,116	5,104	2,517	2,587	33
34	7,084	3,411	3,673	2,038	924	1,115	5,046	2,488	2,558	34
35	8,685	4,241	4,444	2,736	1,273	1,464	5,949	2,968	2,981	35
36	7,748	3,740	4,008	2,324	1,088	1,236	5,424	2,652	2,772	36
37	7,320	3,602	3,718	2,160	1,055	1,105	5,161	2,547	2,613	37
38	8,093	3,956	4,137	2,478	1,185	1,294	5,615	2,772	2,844	38
39	7,753	3,831	3,922	2,284	1,140	1,144	5,469	2,691	2,778	39
40	9,326	4,686	4,641	2,856	1,370	1,486	6,470	3,316	3,154	40
41	7,118	3,508	3,611	1,999	958	1,041	5,120	2,550	2,569	41
42	8,436	4,108	4,327	2,514	1,179	1,335	5,922	2,930	2,992	42
43	7,693	3,686	4,007	2,203	1,031	1,172	5,490	2,655	2,835	43
44	7,333	3,509	3,825	2,048	963	1,086	5,285	2,546	2,739	44
45	8,885	4,430	4,455	2,632	1,343	1,289	6,253	3,087	3,166	45
46	7,695	3,854	3,841	2,111	1,015	1,096	5,583	2,839	2,745	46



ตารางที่ 2 ประชากร จำแนกตามอายุรายปี เพศ และเขตการปกครอง (ต่อ)

Table 2 Population by single year of age, sex and area (Contd.)

อายุรายปี	ประชากร Population			ในเขตเทศบาล Municipal area			นอกเขตเทศบาล Non-municipal area			Single year of age
	รวม	ชาย	หญิง	รวม	ชาย	หญิง	รวม	ชาย	หญิง	
	Total	Male	Female	Total	Male	Female	Total	Male	Female	
47	7,032	3,486	3,546	2,170	1,020	1,150	4,862	2,466	2,396	47
48	7,546	3,695	3,851	2,249	1,096	1,153	5,297	2,599	2,698	48
49	6,630	3,247	3,382	2,017	974	1,043	4,613	2,273	2,339	49
50	7,834	3,871	3,963	2,486	1,217	1,268	5,348	2,654	2,695	50
51	6,108	2,996	3,112	1,810	851	959	4,298	2,145	2,153	51
52	6,692	3,402	3,290	2,022	1,014	1,008	4,670	2,387	2,283	52
53	6,366	3,115	3,251	2,015	1,005	1,011	4,350	2,110	2,241	53
54	5,994	2,950	3,043	1,814	886	928	4,180	2,065	2,115	54
55	5,793	2,927	2,866	1,638	845	793	4,155	2,082	2,073	55
56	5,289	2,565	2,725	1,588	744	843	3,702	1,820	1,881	56
57	5,029	2,442	2,588	1,577	727	850	3,453	1,714	1,738	57
58	4,597	2,241	2,356	1,364	634	730	3,233	1,607	1,626	58
59	4,296	2,119	2,177	1,295	611	685	3,000	1,508	1,492	59
60	5,208	2,542	2,666	1,593	747	846	3,615	1,795	1,820	60
61	3,657	1,814	1,843	1,115	530	584	2,542	1,284	1,259	61
62	3,879	1,894	1,984	1,226	587	639	2,653	1,308	1,345	62
63	3,598	1,740	1,858	1,147	504	643	2,451	1,236	1,215	63
64	3,109	1,502	1,606	942	432	510	2,167	1,071	1,097	64
65	3,264	1,530	1,733	1,004	464	540	2,259	1,066	1,193	65
66	2,705	1,297	1,409	778	366	412	1,927	931	996	66
67	2,583	1,293	1,290	815	401	414	1,767	892	876	67
68	2,423	1,176	1,246	734	350	384	1,689	826	863	68
69	2,284	1,065	1,219	710	323	387	1,574	741	832	69
70	2,481	1,165	1,316	782	334	448	1,699	831	869	70
71	1,869	866	1,003	555	248	307	1,314	618	696	71

ตารางที่ 2 ประชากร จำแนกตามอายุรายปี เพศ และเขตการปกครอง (ต่อ)

Table 2 Population by single year of age, sex and area (Contd.)

อายุรายปี	ประชากร Population			ในเขตเทศบาล Municipal area			นอกเขตเทศบาล Non-municipal area			Single year of age
	รวม	ชาย	หญิง	รวม	ชาย	หญิง	รวม	ชาย	หญิง	
	Total	Male	Female	Total	Male	Female	Total	Male	Female	
72	2,098	1,050	1,048	672	329	343	1,426	721	706	72
73	1,937	867	1,069	628	268	360	1,309	599	710	73
74	1,844	813	1,031	618	251	367	1,225	562	664	74
75	1,742	832	910	605	285	321	1,136	547	589	75
76	1,790	816	975	585	255	329	1,206	560	645	76
77	1,343	614	729	463	195	268	880	419	462	77
78	1,567	740	827	562	251	312	1,005	490	515	78
79	1,090	472	618	319	132	187	771	340	431	79
80	1,082	503	579	361	159	201	721	343	378	80
81	812	348	464	258	109	149	554	239	315	81
82	832	341	491	291	110	181	541	231	310	82
83	724	293	431	284	112	172	440	181	259	83
84	620	276	343	213	99	114	407	178	229	84
85	459	200	258	154	71	82	305	129	176	85
86	372	154	218	142	56	86	230	98	132	86
87	346	133	213	121	45	76	225	89	137	87
88	257	94	163	84	33	51	173	61	112	88
89	224	79	145	59	23	35	165	56	110	89
90	196	79	118	57	29	28	139	50	90	90
91	101	47	54	37	12	25	64	36	29	91
92	103	43	60	42	19	23	61	24	37	92
93	81	35	47	38	15	23	44	19	24	93
94	72	22	50	22	9	13	50	13	37	94
95	56	15	41	24	10	14	32	5	27	95
96	45	13	32	19	4	15	26	9	17	96



























ตารางที่ 5 ประชากร จำแนกตามสัญชาติ เพศ และเขตการปกครอง

Table 5 Population by nationality, sex and area

สัญชาติ	ประชากร Population			ในเขตเทศบาล Municipal area			นอกเขตเทศบาล Non-municipal area			Nationality
	รวม	ชาย	หญิง	รวม	ชาย	หญิง	รวม	ชาย	หญิง	
	Total	Male	Female	Total	Male	Female	Total	Male	Female	
ยอดรวม	526,381	260,736	265,645	146,769	70,754	76,015	379,612	189,982	189,630	Total
ไทย	454,811	225,691	229,119	116,775	57,023	59,752	338,036	168,669	169,367	Thailand
เอเชีย	53,468	25,829	27,640	26,946	12,216	14,729	26,523	13,613	12,910	Asia
บังคลาเทศ	2	2	-	1	1	-	1	1	-	Bangladesh
จีน	110	54	55	74	38	36	36	16	19	China
กัมพูชา	25	20	5	-	-	-	25	20	5	Cambodia
ฮ่องกง	1	-	1	1	-	1	-	-	-	Hong Kong
อินเดีย	31	19	11	14	9	5	17	10	7	India
อินโดนีเซีย	2	-	2	-	-	-	2	-	2	Indonesia
อิหร่าน	-	-	-	-	-	-	-	-	-	Iran
ญี่ปุ่น	-	-	-	-	-	-	-	-	-	Japan
ลาว	239	110	128	10	-	10	229	110	118	Lao
พม่า	52,982	25,604	27,378	26,788	12,155	14,633	26,194	13,449	12,745	Myanmar
มาเลเซีย	3	2	1	2	1	1	1	1	-	Malaysia
ปากีสถาน	1	1	-	1	1	-	-	-	-	Pakistan
ฟิลิปปินส์	53	1	52	45	1	43	8	-	8	Philippines
เกาหลีใต้	1	1	-	1	1	-	-	-	-	Republic of Korea
สิงคโปร์	3	1	2	-	-	-	3	1	2	Singapore
ไต้หวัน	8	3	5	-	-	-	8	3	5	Taiwan
เวียดนาม	3	3	-	2	2	-	1	1	-	Vietnam
อื่น ๆ	6	6	-	6	6	-	-	-	-	Others
อเมริกา	91	41	50	63	27	35	28	14	14	America
เม็กซิโก	4	2	2	4	2	2	-	-	-	Mexico
บราซิล	-	-	-	-	-	-	-	-	-	Brazil
แคนาดา	20	8	12	19	7	12	1	1	-	Canada
สหรัฐอเมริกา	65	29	36	38	17	21	27	13	14	U.S.A.
อื่น ๆ	1	1	-	1	1	-	-	-	-	Others

ตารางที่ 5 ประชากร จำแนกตามสัญชาติ เพศ และเขตการปกครอง

Table 5 Population by nationality, sex and area

สัญชาติ	ประชากร Population			ในเขตเทศบาล Municipal area			นอกเขตเทศบาล Non-municipal area			Nationality
	รวม	ชาย	หญิง	รวม	ชาย	หญิง	รวม	ชาย	หญิง	
	Total	Male	Female	Total	Male	Female	Total	Male	Female	
ยุโรป	156	111	45	115	75	40	41	36	5	Europe
เดนมาร์ก	5	2	2	4	1	2	1	1	-	Denmark
ฝรั่งเศส	8	7	1	7	7	-	1	-	1	France
ฟินแลนด์	2	2	-	2	2	-	-	-	-	Finland
เยอรมนี	63	51	12	48	39	9	15	13	3	Germany
อิตาลี	12	10	2	8	6	2	4	4	-	Italy
เนเธอร์แลนด์	3	3	-	2	2	-	1	1	-	Netherlands
นอร์เวย์	3	1	2	3	1	2	-	-	-	Norway
รัสเซีย	-	-	-	-	-	-	-	-	-	Russian Fedreation
สวิตเซอร์แลนด์	8	6	2	-	-	-	8	6	2	Switzerland
สวีเดน	1	1	-	-	-	-	1	1	-	Sweden
สหราชอาณาจักร	14	12	2	6	3	2	9	9	-	United Kingdom
อื่น ๆ	35	15	21	34	13	21	2	2	-	Others
แปซิฟิก	8	6	2	3	3	-	4	3	2	Pacific
ออสเตรเลีย	3	3	-	2	2	-	1	1	-	Australia
นิวซีแลนด์	3	2	2	-	-	-	3	2	2	New Zealand
อื่น ๆ	1	1	-	1	1	-	-	-	-	Others
แอฟริกา	-	-	-	-	-	-	-	-	-	Africa
แคเมอรูน	-	-	-	-	-	-	-	-	-	Cameroon
อียิปต์	-	-	-	-	-	-	-	-	-	Egypt
ไนจีเรีย	-	-	-	-	-	-	-	-	-	Nigeria
ซูดาน	-	-	-	-	-	-	-	-	-	Sudan
แอฟริกาใต้	-	-	-	-	-	-	-	-	-	South Africa
อื่น ๆ	-	-	-	-	-	-	-	-	-	Others
อื่น ๆ	6,157	3,183	2,974	763	351	411	5,394	2,832	2,562	Others
ไม่ทราบสัญชาติ	11,687	5,874	5,814	2,106	1,059	1,047	9,581	4,815	4,766	Unknown nationality
ไม่ทราบ	5	2	3	-	-	-	5	2	3	Unknown



ตารางที่ 6 ประชากรอายุ 5 ปีขึ้นไป จำแนกตามภาษาที่ใช้พูดในครัวเรือน เพศ และเขตการปกครอง

Table 6 Population 5 years of age and over by usual languages spoken at home, sex and area

ภาษาที่ใช้พูด ในครัวเรือน	ประชากร Population			ในเขตเทศบาล Municipal area			นอกเขตเทศบาล Non-municipal area			Usual languages spoken at home
	รวม	ชาย	หญิง	รวม	ชาย	หญิง	รวม	ชาย	หญิง	
	Total	Male	Female	Total	Male	Female	Total	Male	Female	
ยอดรวม	526,381	260,736	265,645	146,769	70,754	76,015	379,612	189,982	189,630	Total
ภาษาไทยภาษาเดียว	330,554	162,649	167,905	111,487	53,977	57,510	219,067	108,671	110,395	Only Thai Language
ภาษาไทยและภาษาอื่น	127,524	64,645	62,879	15,828	8,297	7,531	111,696	56,348	55,348	Thai and other languages
ภาษาอื่นอย่างเดียว	68,304	33,443	34,861	19,454	8,480	10,974	48,849	24,962	23,887	Only other languages
ภาษาอื่นๆ ที่ใช้										Other languages
กระเหรี่ยง	108,179	54,560	53,620	10,410	5,343	5,067	97,769	49,216	48,553	Karen
ไทยจีน/ไทยเลย/ลาวเลย	1,161	607	554	87	43	44	1,074	564	510	Thaikueng
มอญ	21	11	10	-	-	-	21	11	10	Morn
ลาวครั่ง/ลาวซี้ครั่ง	70	36	34	11	7	4	59	29	30	Lao-krung
ม้ง/แม้ว	33,416	16,826	16,590	6	4	2	33,410	16,823	16,587	Hmong/Mea
ภาษาถิ่น	150	75	75	5	2	2	145	72	73	Local languages
มลายูถิ่น/นาย/ยาวี	4	1	3	-	-	-	4	1	3	Malay/yawi
ภาษาพื้นเมืองและชาวเขาอื่นๆ	7,408	3,743	3,665	4	1	2	7,405	3,742	3,663	Dialect and others in Thailand
จีน	373	186	187	112	55	57	261	131	130	Chinese
พม่า	44,011	21,522	22,489	24,141	11,093	13,048	19,870	10,429	9,441	Burmeae
เวียดนาม/ญวน/แกว	-	-	-	-	-	-	-	-	-	Viatnam
ลาว	3	3	-	1	1	-	2	2	-	Lao
เขมร	55	44	11	13	7	6	42	36	5	Cambodia
เกาหลี	8	4	4	1	1	-	7	3	4	Korean
ญี่ปุ่น	-	-	-	-	-	-	-	-	-	Japanese
ตากาล็อก/ฟิลิปปินโน	14	8	5	9	5	4	5	3	2	Tagalog/Filipino
เบงกาลี/บังกาลี	8	3	5	7	2	5	1	1	-	Bengali/Banca Lee/Bangladesh
มาเลเซีย	8	5	2	-	-	-	8	5	2	Malaysia

ตารางที่ 6 ประชากรอายุ 5 ปีขึ้นไป จำแนกตามภาษาที่ใช้พูดในครัวเรือน เพศ และเขตการปกครอง (ต่อ)

Table 6 Population 5 years of age and over by usual languages spoken at home, sex and area (Contd.)

ภาษาที่ใช้พูด ในครัวเรือน	ประชากร Population			ในเขตเทศบาล Municipal area			นอกเขตเทศบาล Non-municipal area			Usual languages spoken at home
	รวม	ชาย	หญิง	รวม	ชาย	หญิง	รวม	ชาย	หญิง	
	Total	Male	Female	Total	Male	Female	Total	Male	Female	
อินโดนีเซีย	8	2	6	8	2	6	-	-	-	Indonesia
อินเดีย/ฮินดี	40	20	20	14	7	7	26	13	13	Indai/Hindi
อาหรับ	-	-	-	-	-	-	-	-	-	Arub
ภาษาอื่นๆ ที่ใช้พูดในทวีปเอเชีย	8	8	-	6	6	-	2	2	-	Others language in Asia
อังกฤษ	624	266	358	418	178	239	206	88	118	English
เยอรมัน	25	13	12	6	2	4	19	11	8	German
กรีก	-	-	-	-	-	-	-	-	-	Greek
สเปน	-	-	-	-	-	-	-	-	-	Spanish
โปแลนด์ (โปแลนด์)	-	-	-	-	-	-	-	-	-	Polish
ปอร์ตุเกส	-	-	-	-	-	-	-	-	-	Portugal
รัสเซีย	-	-	-	-	-	-	-	-	-	Russian
สวีดิช	1	1	-	-	-	-	1	1	-	Swedish
ฟินแลนด์	-	-	-	-	-	-	-	-	-	Finnish
ฝรั่งเศส	13	6	6	5	2	2	8	4	4	French
เดนมาร์ก	2	1	1	-	-	-	2	1	1	Danish
อิตาลี	8	5	3	-	-	-	8	5	3	Italian
ฮังการี	-	-	-	-	-	-	-	-	-	Hungarian
เม็กซิกัน	-	-	-	-	-	-	-	-	-	Mexican
คิวบัน	-	-	-	-	-	-	-	-	-	Cuban
ภาษาอื่นๆ ที่ใช้พูดในทวีปยุโรป/ อเมริกา/ออสเตรเลีย	-	-	-	-	-	-	-	-	-	Others language in Europe, America, Australia
แอฟริกา	-	-	-	-	-	-	-	-	-	Africa
ภาษาอื่นๆ ที่ใช้พูด ในทวีปแอฟริกา	7	7	-	6	6	-	1	1	-	Others language in Africa



ตารางที่ 7 ประชากรอายุ 3 ปีขึ้นไป จำแนกตามระดับชั้นที่กำลังเรียน กลุ่มอายุ เพศ และเขตการปกครอง (ต่อ)

Table 7 Population 3 years of age and over by educational attendance, age group, sex and area (Contd.)

พื้นที่กำลังเรียน เพศ และเขตการปกครอง	รวม Total	กลุ่มอายุ Age group																Educational attendance, sex and area
		3 - 5	6 - 11	12 - 14	15 - 17	18 - 21	22 - 24	25 - 29	30 - 34	35 - 39	40 - 44	45 - 49	50 - 54	55 - 59	60 - 64	65 - 69	70 ขึ้นไป and over	
ระดับอุดมศึกษา (สามัญ)	6,630	-	-	-	87	3,474	1,365	643	400	260	185	110	71	22	9	3	1	Higher level (General)
อนุปริญญา	628	-	-	-	6	236	136	110	64	28	33	10	5	1	-	-	-	Diploma level
ปริญญาตรี	5,384	-	-	-	81	3,236	1,157	375	200	128	93	57	36	16	4	1	1	Graduate level
ปีที่ 1	1,750	-	-	-	81	1,334	154	67	43	21	16	22	8	4	-	-	1	1 st year
ปีที่ 2	1,125	-	-	-	-	727	199	74	45	31	25	10	8	3	4	-	-	2 nd year
ปีที่ 3	1,512	-	-	-	-	952	336	104	49	29	18	13	8	3	-	1	-	3 rd year
ปีที่ 4	961	-	-	-	-	221	454	120	55	46	35	12	12	7	-	-	-	4 th year
ปีที่ 5	22	-	-	-	-	1	13	5	2	-	-	-	-	-	-	-	-	5 th year
ปีที่ 6	14	-	-	-	-	-	1	5	6	1	-	-	-	-	-	-	-	6 th year
ไม่ทราบ	-	-	-	-	-	-	-	-	-	-	-	-	-	-	-	-	-	Unknown
สูงกว่าปริญญาตรี	79	-	-	-	-	1	29	19	10	6	6	6	1	-	-	-	-	Upper higher level
ปริญญาโท	504	-	-	-	-	1	41	135	121	92	48	32	23	5	5	1	-	Master degree
สูงกว่าปริญญาโท	7	-	-	-	-	-	-	1	-	1	1	1	1	-	-	-	-	Upper master degree
ปริญญาเอก	28	-	-	-	-	-	1	2	6	5	4	4	5	-	-	-	-	Doctorate degree
สูงกว่าปริญญาเอก/ แพทย์เฉพาะทาง	-	-	-	-	-	-	-	-	-	-	-	-	-	-	-	-	-	Upper doctorate degree/ Special doctor
ระดับอุดมศึกษา (อาชีวศึกษา)	2,427	-	-	-	71	1,992	194	86	33	16	11	14	8	1	-	-	-	Higher level (Vocational)
ต่ำกว่าอนุปริญญา	20	-	-	-	2	18	-	-	-	-	-	-	-	-	-	-	-	Lower diploma level
อนุปริญญา	2,407	-	-	-	69	1,974	194	86	33	16	11	14	8	1	-	-	-	Diploma level
การศึกษาทางศาสนา	381	-	9	53	49	36	25	34	35	28	26	24	21	4	11	11	13	Religious education
แผนกธรรม	372	-	9	53	47	36	24	34	35	27	26	23	20	4	10	11	13	Dharma
แผนกบาลี	9	-	-	-	3	-	1	-	-	1	-	1	1	-	1	-	-	Pali
ปอเนาะ	-	-	-	-	-	-	-	-	-	-	-	-	-	-	-	-	-	Pondok
การศึกษาอื่น ๆ	291	-	-	62	115	87	8	4	4	1	3	3	-	1	1	-	-	Others education
ไม่ทราบระดับการศึกษา	2,323	-	-	-	578	903	257	249	121	95	49	37	24	6	4	-	-	Unknown level of Ed.
ไม่ทราบ	1,541	806	262	130	59	61	49	61	35	30	20	20	4	6	-	-	-	Unknown



ตารางที่ 7 ประชากรอายุ 3 ปีขึ้นไป จำแนกตามระดับชั้นที่กำลังเรียน กลุ่มอายุ เพศ และเขตการปกครอง (ต่อ)

Table 7 Population 3 years of age and over by educational attendance, age group, sex and area (Contd.)

ระดับชั้นที่กำลังเรียน เพศ และเขตการปกครอง	รวม Total	กลุ่มอายุ Age group																Educational attendance, sex and area
		3 - 5	6 - 11	12 - 14	15 - 17	18 - 21	22 - 24	25 - 29	30 - 34	35 - 39	40 - 44	45 - 49	50 - 54	55 - 59	60 - 64	65 - 69	70 ขึ้นไป and over	
<b>ระดับอุดมศึกษา (สามัญ)</b>	3,159	-	-	-	51	1,563	695	298	193	126	97	60	50	17	5	1	1	<b>Higher level (General)</b>
อนุปริญญา	244	-	-	-	4	73	55	45	32	14	11	6	5	-	-	-	-	Diploma level
ปริญญาตรี	2,662	-	-	-	47	1,489	625	190	111	72	56	31	24	13	3	-	1	Graduate level
ปีที่ 1	849	-	-	-	47	615	83	28	27	13	9	14	7	4	-	-	1	1 st year
ปีที่ 2	567	-	-	-	-	334	121	37	26	19	17	4	4	3	3	-	-	2 nd year
ปีที่ 3	753	-	-	-	-	441	189	55	26	17	9	6	7	3	-	-	-	3 rd year
ปีที่ 4	475	-	-	-	-	98	223	67	26	21	22	7	6	4	-	-	-	4 th year
ปีที่ 5	10	-	-	-	-	1	8	-	1	-	-	-	-	-	-	-	-	5 th year
ปีที่ 6	8	-	-	-	-	-	-	3	4	1	-	-	-	-	-	-	-	6 th year
ไม่ทราบ	-	-	-	-	-	-	-	-	-	-	-	-	-	-	-	-	-	Unknown
สูงกว่าปริญญาตรี	28	-	-	-	-	-	6	5	9	4	3	1	-	-	-	-	-	Upper higher level
ปริญญาโท	206	-	-	-	-	1	9	55	41	33	24	19	16	4	3	1	-	Master degree
สูงกว่าปริญญาโท	4	-	-	-	-	-	-	-	-	1	-	1	1	-	-	-	-	Upper master degree
ปริญญาเอก	15	-	-	-	-	-	-	2	1	3	3	1	5	-	-	-	-	Doctorate degree
สูงกว่าปริญญาเอก/ แพทย์เฉพาะทาง	-	-	-	-	-	-	-	-	-	-	-	-	-	-	-	-	-	Upper doctorate degree/ Special doctor
<b>ระดับอุดมศึกษา (อาชีวศึกษา)</b>	1,488	-	-	-	34	1,206	128	62	25	9	7	10	5	1	-	-	-	<b>Higher level (Vocational)</b>
ต่ำกว่าอนุปริญญา	8	-	-	-	1	6	-	-	-	-	-	-	-	-	-	-	-	Lower diploma level
อนุปริญญา	1,481	-	-	-	33	1,200	128	62	25	9	7	10	5	1	-	-	-	Diploma level
<b>การศึกษาทางศาสนา</b>	381	-	9	53	49	36	25	34	35	28	26	24	21	4	11	11	13	<b>Religious education</b>
แผนกธรรม	372	-	9	53	47	36	24	34	35	27	26	23	20	4	10	11	13	Dharma
แผนกบาลี	9	-	-	-	3	-	1	-	-	1	-	1	1	-	1	-	-	Pali
ปอเนาะ	-	-	-	-	-	-	-	-	-	-	-	-	-	-	-	-	-	Pondok
การศึกษาอื่น ๆ	184	-	-	31	67	66	8	1	4	1	3	1	-	-	1	-	-	Others education
ไม่ทราบระดับการศึกษา	1,317	-	-	-	303	513	146	150	77	63	20	23	18	3	1	-	-	Unknown level of Ed.
ไม่ทราบ	763	431	147	60	26	29	21	14	9	14	4	6	1	-	-	-	-	Unknown



ตารางที่ 7 ประชากรอายุ 3 ปีขึ้นไป จำแนกตามระดับชั้นที่กำลังเรียน กลุ่มอายุ เพศ และเขตการปกครอง (ต่อ)

Table 7 Population 3 years of age and over by educational attendance, age group, sex and area (Contd.)

พื้นที่กำลังเรียน เพศ และเขตการปกครอง	รวม Total	กลุ่มอายุ Age group																Educational attendance, sex and area
		3 - 5	6 - 11	12 - 14	15 - 17	18 - 21	22 - 24	25 - 29	30 - 34	35 - 39	40 - 44	45 - 49	50 - 54	55 - 59	60 - 64	65 - 69	70 ขึ้นไป and over	
ระดับอุดมศึกษา (สามัญ)	3,472	-	-	-	36	1,910	670	345	207	134	88	50	21	5	3	1	-	Higher level (General)
อนุปริญญา	384	-	-	-	2	163	81	65	31	14	22	4	-	1	-	-	-	Diploma level
ปริญญาตรี	2,722	-	-	-	34	1,746	532	185	89	56	37	26	12	3	1	1	-	Graduate level
ปีที่ 1	901	-	-	-	34	719	71	39	16	8	7	8	1	-	-	-	-	1 st year
ปีที่ 2	558	-	-	-	-	393	78	36	19	12	8	7	4	-	1	-	-	2 nd year
ปีที่ 3	759	-	-	-	-	512	147	49	22	12	9	6	1	-	-	1	-	3 rd year
ปีที่ 4	487	-	-	-	-	123	230	53	29	25	13	5	5	3	-	-	-	4 th year
ปีที่ 5	11	-	-	-	-	-	5	5	1	-	-	-	-	-	-	-	-	5 th year
ปีที่ 6	6	-	-	-	-	-	1	3	2	-	-	-	-	-	-	-	-	6 th year
ไม่ทราบ	-	-	-	-	-	-	-	-	-	-	-	-	-	-	-	-	-	Unknown
สูงกว่าปริญญาตรี	51	-	-	-	-	1	23	14	1	3	3	5	1	-	-	-	-	Upper higher level
ปริญญาโท	299	-	-	-	-	-	32	80	80	58	24	13	8	1	2	-	-	Master degree
สูงกว่าปริญญาโท	3	-	-	-	-	-	-	1	-	-	1	-	-	-	-	-	-	Upper master degree
ปริญญาเอก	13	-	-	-	-	-	1	-	5	3	1	3	-	-	-	-	-	Doctorate degree
สูงกว่าปริญญาเอก/ แพทย์เฉพาะทาง	-	-	-	-	-	-	-	-	-	-	-	-	-	-	-	-	-	Upper doctorate degree/ Special doctor
ระดับอุดมศึกษา (อาชีวศึกษา)	938	-	-	-	37	786	67	24	8	6	4	4	3	-	-	-	-	Higher level (Vocational)
ต่ำกว่าอนุปริญญา	12	-	-	-	1	11	-	-	-	-	-	-	-	-	-	-	-	Lower diploma level
อนุปริญญา	926	-	-	-	36	775	67	24	8	6	4	4	3	-	-	-	-	Diploma level
การศึกษาทางศาสนา	-	-	-	-	-	-	-	-	-	-	-	-	-	-	-	-	-	Religious education
แผนกธรรม	-	-	-	-	-	-	-	-	-	-	-	-	-	-	-	-	-	Dharma
แผนกบาลี	-	-	-	-	-	-	-	-	-	-	-	-	-	-	-	-	-	Pali
ปอเนาะ	-	-	-	-	-	-	-	-	-	-	-	-	-	-	-	-	-	Pondok
การศึกษาอื่น ๆ	107	-	-	31	49	22	-	3	-	-	-	1	-	1	-	-	-	Others education
ไม่ทราบระดับการศึกษา	1,005	-	-	-	275	390	112	98	44	32	29	14	6	4	3	-	-	Unknown level of Ed.
ไม่ทราบ	778	374	115	70	33	32	28	47	25	16	17	13	3	6	-	-	-	Unknown





ตารางที่ 7 ประชากรอายุ 3 ปีขึ้นไป จำแนกตามระดับชั้นที่กำลังเรียน กลุ่มอายุ เพศ และเขตการปกครอง (ต่อ)

Table 7 Population 3 years of age and over by educational attendance, age group, sex and area (Contd.)

พื้นที่กำลังเรียน เพศ และเขตการปกครอง	รวม Total	กลุ่มอายุ Age group																Educational attendance, sex and area
		3 - 5	6 - 11	12 - 14	15 - 17	18 - 21	22 - 24	25 - 29	30 - 34	35 - 39	40 - 44	45 - 49	50 - 54	55 - 59	60 - 64	65 - 69	70 ขึ้นไป and over	
ระดับอุดมศึกษา (สามัญ)	4,020	-	-	-	43	2,478	807	239	184	94	83	48	30	10	3	1	-	Higher level (General)
อนุปริญญา	181	-	-	-	-	62	43	22	30	9	9	5	3	-	-	-	-	Diploma level
ปริญญาตรี	3,534	-	-	-	43	2,414	727	141	88	41	44	18	10	8	1	-	-	Graduate level
ปีที่ 1	1,199	-	-	-	43	1,005	87	26	18	6	5	8	1	-	-	-	-	1 st year
ปีที่ 2	698	-	-	-	-	491	114	41	21	9	12	5	3	-	1	-	-	2 nd year
ปีที่ 3	1,131	-	-	-	-	788	254	32	30	11	8	2	3	3	-	-	-	3 rd year
ปีที่ 4	488	-	-	-	-	130	262	38	13	15	18	3	4	5	-	-	-	4 th year
ปีที่ 5	9	-	-	-	-	-	9	-	-	-	-	-	-	-	-	-	-	5 th year
ปีที่ 6	10	-	-	-	-	-	1	4	5	-	-	-	-	-	-	-	-	6 th year
ไม่ทราบ	-	-	-	-	-	-	-	-	-	-	-	-	-	-	-	-	-	Unknown
สูงกว่าปริญญาตรี	34	-	-	-	-	1	20	3	5	2	1	3	-	-	-	-	-	Upper higher level
ปริญญาโท	256	-	-	-	-	1	18	72	59	40	28	20	12	3	2	1	-	Master degree
สูงกว่าปริญญาโท	-	-	-	-	-	-	-	-	-	-	-	-	-	-	-	-	-	Upper master degree
ปริญญาเอก	14	-	-	-	-	-	-	1	2	1	1	3	5	-	-	-	-	Doctorate degree
สูงกว่าปริญญาเอก/ แพทย์เฉพาะทาง	-	-	-	-	-	-	-	-	-	-	-	-	-	-	-	-	-	Upper doctorate degree/ Special doctor
ระดับอุดมศึกษา (อาชีวศึกษา)	1,385	-	-	-	32	1,227	77	25	9	3	5	8	1	-	-	-	-	Higher level (Vocational)
ต่ำกว่าอนุปริญญา	4	-	-	-	1	2	-	-	-	-	-	-	-	-	-	-	-	Lower diploma level
อนุปริญญา	1,382	-	-	-	31	1,224	77	25	9	3	5	8	1	-	-	-	-	Diploma level
การศึกษาทางศาสนา	226	-	8	46	37	22	13	16	14	15	11	12	9	1	7	5	10	Religious education
แผนกธรรม	224	-	8	46	35	22	13	16	14	13	11	12	9	1	7	5	10	Dharma
แผนกบาลี	2	-	-	-	1	-	-	-	-	1	-	-	-	-	-	-	-	Pali
ปอเนาะ	-	-	-	-	-	-	-	-	-	-	-	-	-	-	-	-	-	Pondok
การศึกษาอื่น ๆ	245	-	-	58	104	74	5	1	-	-	1	1	-	-	-	-	-	Others education
ไม่ทราบระดับการศึกษา	447	-	-	-	92	165	52	44	34	31	13	9	6	1	-	-	-	Unknown level of Ed.
ไม่ทราบ	519	248	61	27	17	39	26	35	23	16	12	10	1	3	-	-	-	Unknown



ตารางที่ 7 ประชากรอายุ 3 ปีขึ้นไป จำแนกตามระดับชั้นที่กำลังเรียน กลุ่มอายุ เพศ และเขตการปกครอง (ต่อ)

Table 7 Population 3 years of age and over by educational attendance, age group, sex and area (Contd.)

พื้นที่กำลังเรียน เพศ และเขตการปกครอง	รวม Total	กลุ่มอายุ Age group																Educational attendance, sex and area
		3 - 5	6 - 11	12 - 14	15 - 17	18 - 21	22 - 24	25 - 29	30 - 34	35 - 39	40 - 44	45 - 49	50 - 54	55 - 59	60 - 64	65 - 69	70 ขึ้นไป and over	
ระดับอุดมศึกษา (สามัญ)	2,042	-	-	-	24	1,192	453	124	99	49	44	23	25	8	1	1	-	Higher level (General)
อนุปริญญา	77	-	-	-	-	17	14	15	18	5	2	3	3	-	-	-	-	Diploma level
ปริญญาตรี	1,829	-	-	-	24	1,174	428	76	49	25	28	10	8	7	1	-	-	Graduate level
ปีที่ 1	584	-	-	-	24	476	52	6	10	5	4	5	1	-	-	-	-	1 st year
ปีที่ 2	397	-	-	-	-	260	81	21	12	6	10	4	3	-	1	-	-	2 nd year
ปีที่ 3	583	-	-	-	-	372	154	24	19	5	5	-	3	3	-	-	-	3 rd year
ปีที่ 4	252	-	-	-	-	66	134	22	5	8	9	1	1	4	-	-	-	4 th year
ปีที่ 5	6	-	-	-	-	-	6	-	-	-	-	-	-	-	-	-	-	5 th year
ปีที่ 6	6	-	-	-	-	-	-	3	4	-	-	-	-	-	-	-	-	6 th year
ไม่ทราบ	-	-	-	-	-	-	-	-	-	-	-	-	-	-	-	-	-	Unknown
สูงกว่าปริญญาตรี	12	-	-	-	-	-	4	-	5	1	1	-	-	-	-	-	-	Upper higher level
ปริญญาโท	116	-	-	-	-	1	6	32	26	17	12	9	9	1	-	1	-	Master degree
สูงกว่าปริญญาโท	-	-	-	-	-	-	-	-	-	-	-	-	-	-	-	-	-	Upper master degree
ปริญญาเอก	9	-	-	-	-	-	-	1	1	1	-	-	5	-	-	-	-	Doctorate degree
สูงกว่าปริญญาเอก/ แพทย์เฉพาะทาง	-	-	-	-	-	-	-	-	-	-	-	-	-	-	-	-	-	Upper doctorate degree/ Special doctor
ระดับอุดมศึกษา (อาชีวศึกษา)	881	-	-	-	14	772	60	17	5	-	5	6	1	-	-	-	-	Higher level (Vocational)
ต่ำกว่าอนุปริญญา	1	-	-	-	-	1	-	-	-	-	-	-	-	-	-	-	-	Lower diploma level
อนุปริญญา	880	-	-	-	14	771	60	17	5	-	5	6	1	-	-	-	-	Diploma level
การศึกษาทางศาสนา	226	-	8	46	37	22	13	16	14	15	11	12	9	1	7	5	10	Religious education
แผนกธรรม	224	-	8	46	35	22	13	16	14	13	11	12	9	1	7	5	10	Dharma
แผนกบาลี	2	-	-	-	1	-	-	-	-	1	-	-	-	-	-	-	-	Pali
ปอเนาะ	-	-	-	-	-	-	-	-	-	-	-	-	-	-	-	-	-	Pondok
การศึกษาอื่น ๆ	149	-	-	29	61	53	5	-	-	-	1	-	-	-	-	-	-	Others education
ไม่ทราบระดับการศึกษา	262	-	-	-	45	100	32	27	20	21	8	5	4	1	-	-	-	Unknown level of Ed.
ไม่ทราบ	210	122	29	8	6	19	10	4	3	6	1	1	1	-	-	-	-	Unknown



ตารางที่ 7 ประชากรอายุ 3 ปีขึ้นไป จำแนกตามระดับชั้นที่กำลังเรียน กลุ่มอายุ เพศ และเขตการปกครอง (ต่อ)

Table 7 Population 3 years of age and over by educational attendance, age group, sex and area (Contd.)

พื้นที่กำลังเรียน เพศ และเขตการปกครอง	รวม Total	กลุ่มอายุ Age group																Educational attendance, sex and area
		3 - 5	6 - 11	12 - 14	15 - 17	18 - 21	22 - 24	25 - 29	30 - 34	35 - 39	40 - 44	45 - 49	50 - 54	55 - 59	60 - 64	65 - 69	70 ขึ้นไป and over	
ระดับอุดมศึกษา (สามัญ)	1,978	-	-	-	19	1,286	355	115	84	45	39	25	5	3	2	-	-	Higher level (General)
อนุปริญญา	104	-	-	-	-	45	28	7	12	5	6	1	-	-	-	-	-	Diploma level
ปริญญาตรี	1,706	-	-	-	19	1,240	299	65	39	17	16	7	3	1	-	-	-	Graduate level
ปีที่ 1	615	-	-	-	19	528	35	19	8	1	1	2	-	-	-	-	-	1 st year
ปีที่ 2	301	-	-	-	-	232	32	21	9	4	2	1	-	-	-	-	-	2 nd year
ปีที่ 3	548	-	-	-	-	416	100	8	12	5	4	2	-	-	-	-	-	3 rd year
ปีที่ 4	236	-	-	-	-	64	127	15	8	7	9	1	3	1	-	-	-	4 th year
ปีที่ 5	2	-	-	-	-	-	2	-	-	-	-	-	-	-	-	-	-	5 th year
ปีที่ 6	4	-	-	-	-	-	1	1	1	-	-	-	-	-	-	-	-	6 th year
ไม่ทราบ	-	-	-	-	-	-	-	-	-	-	-	-	-	-	-	-	-	Unknown
สูงกว่าปริญญาตรี	23	-	-	-	-	1	15	3	-	1	-	3	-	-	-	-	-	Upper higher level
ปริญญาโท	140	-	-	-	-	-	12	40	32	23	16	11	3	1	2	-	-	Master degree
สูงกว่าปริญญาโท	-	-	-	-	-	-	-	-	-	-	-	-	-	-	-	-	-	Upper master degree
ปริญญาเอก	5	-	-	-	-	-	-	-	1	-	1	3	-	-	-	-	-	Doctorate degree
สูงกว่าปริญญาเอก/ แพทย์เฉพาะทาง	-	-	-	-	-	-	-	-	-	-	-	-	-	-	-	-	-	Upper doctorate degree/ Special doctor
ระดับอุดมศึกษา (อาชีวศึกษา)	504	-	-	-	18	455	17	7	4	3	-	1	-	-	-	-	-	Higher level (Vocational)
ต่ำกว่าอนุปริญญา	2	-	-	-	1	1	-	-	-	-	-	-	-	-	-	-	-	Lower diploma level
อนุปริญญา	502	-	-	-	17	454	17	7	4	3	-	1	-	-	-	-	-	Diploma level
การศึกษาทางศาสนา	-	-	-	-	-	-	-	-	-	-	-	-	-	-	-	-	-	Religious education
แผนกธรรม	-	-	-	-	-	-	-	-	-	-	-	-	-	-	-	-	-	Dharma
แผนกบาลี	-	-	-	-	-	-	-	-	-	-	-	-	-	-	-	-	-	Pali
ปอเนาะ	-	-	-	-	-	-	-	-	-	-	-	-	-	-	-	-	-	Pondok
การศึกษาอื่น ๆ	96	-	-	29	43	22	-	1	-	-	-	1	-	-	-	-	-	Others education
ไม่ทราบระดับการศึกษา	184	-	-	-	47	66	20	17	14	10	5	3	2	-	-	-	-	Unknown level of Ed.
ไม่ทราบ	310	127	33	18	11	20	17	31	20	10	11	9	-	3	-	-	-	Unknown



ตารางที่ 7 ประชากรอายุ 3 ปีขึ้นไป จำแนกตามระดับชั้นที่กำลังเรียน กลุ่มอายุ เพศ และเขตการปกครอง (ต่อ)

Table 7 Population 3 years of age and over by educational attendance, age group, sex and area (Contd.)

พื้นที่กำลังเรียน เพศ และเขตการปกครอง	รวม Total	กลุ่มอายุ Age group																Educational attendance, sex and area
		3 - 5	6 - 11	12 - 14	15 - 17	18 - 21	22 - 24	25 - 29	30 - 34	35 - 39	40 - 44	45 - 49	50 - 54	55 - 59	60 - 64	65 - 69	70 ขึ้นไป and over	
ระดับอุดมศึกษา (สามัญ)	2,610	-	-	-	44	996	557	404	217	166	102	62	41	12	5	1	1	Higher level (General)
อนุปริญญา	447	-	-	-	6	174	94	89	34	19	24	5	1	1	-	-	-	Diploma level
ปริญญาตรี	1,850	-	-	-	38	822	430	234	112	87	49	39	25	8	3	1	1	Graduate level
ปีที่ 1	551	-	-	-	38	329	66	41	25	14	10	14	7	4	-	-	1	1 st year
ปีที่ 2	428	-	-	-	-	236	86	33	24	21	13	5	5	3	3	-	-	2 nd year
ปีที่ 3	380	-	-	-	-	164	82	72	18	18	9	10	6	-	-	1	-	3 rd year
ปีที่ 4	474	-	-	-	-	92	192	82	42	31	17	9	8	1	-	-	-	4 th year
ปีที่ 5	13	-	-	-	-	1	4	5	2	-	-	-	-	-	-	-	-	5 th year
ปีที่ 6	4	-	-	-	-	-	-	1	1	1	-	-	-	-	-	-	-	6 th year
ไม่ทราบ	-	-	-	-	-	-	-	-	-	-	-	-	-	-	-	-	-	Unknown
สูงกว่าปริญญาตรี	44	-	-	-	-	-	9	17	5	4	5	4	1	-	-	-	-	Upper higher level
ปริญญาโท	248	-	-	-	-	-	23	63	62	51	20	12	12	2	3	-	-	Master degree
สูงกว่าปริญญาโท	7	-	-	-	-	-	-	1	-	1	1	1	1	-	-	-	-	Upper master degree
ปริญญาเอก	14	-	-	-	-	-	1	1	4	4	3	1	-	-	-	-	-	Doctorate degree
สูงกว่าปริญญาเอก/ แพทย์เฉพาะทาง	-	-	-	-	-	-	-	-	-	-	-	-	-	-	-	-	-	Upper doctorate degree/ Special doctor
ระดับอุดมศึกษา (อาชีวศึกษา)	1,041	-	-	-	40	765	118	61	24	13	6	6	7	1	-	-	-	Higher level (Vocational)
ต่ำกว่าอนุปริญญา	16	-	-	-	1	15	-	-	-	-	-	-	-	-	-	-	-	Lower diploma level
อนุปริญญา	1,025	-	-	-	38	750	118	61	24	13	6	6	7	1	-	-	-	Diploma level
การศึกษาทางศาสนา	155	-	1	7	13	14	12	19	21	14	15	12	12	3	4	6	3	Religious education
แผนกธรรม	148	-	1	7	11	14	11	19	21	14	15	11	11	3	3	6	3	Dharma
แผนกบาลี	7	-	-	-	1	-	1	-	-	-	-	1	1	-	1	-	-	Pali
ปอเนาะ	-	-	-	-	-	-	-	-	-	-	-	-	-	-	-	-	-	Pondok
การศึกษาอื่น ๆ	46	-	-	5	11	13	3	3	4	1	1	1	-	1	1	-	-	Others education
ไม่ทราบระดับการศึกษา	1,876	-	-	-	486	737	206	205	87	64	36	29	18	5	4	-	-	Unknown level of Ed.
ไม่ทราบ	1,022	557	201	103	41	22	22	26	12	14	8	10	3	3	-	-	-	Unknown





ตารางที่ 7 ประชากรอายุ 3 ปีขึ้นไป จำแนกตามระดับชั้นที่กำลังเรียน กลุ่มอายุ เพศ และเขตการปกครอง (ต่อ)

Table 7 Population 3 years of age and over by educational attendance, age group, sex and area (Contd.)

พื้นที่กำลังเรียน เพศ และเขตการปกครอง	รวม Total	กลุ่มอายุ Age group																Educational attendance, sex and area
		3 - 5	6 - 11	12 - 14	15 - 17	18 - 21	22 - 24	25 - 29	30 - 34	35 - 39	40 - 44	45 - 49	50 - 54	55 - 59	60 - 64	65 - 69	70 ขึ้นไป and over	
ระดับอุดมศึกษา (สามัญ)	1,116	-	-	-	27	371	242	174	94	77	54	37	25	9	4	-	1	Higher level (General)
อนุปริญญา	167	-	-	-	4	56	41	31	15	9	8	3	1	-	-	-	-	Diploma level
ปริญญาตรี	833	-	-	-	24	315	197	114	62	47	29	20	16	7	1	-	1	Graduate level
ปีที่ 1	266	-	-	-	24	139	31	22	17	8	5	9	5	4	-	-	1	1 st year
ปีที่ 2	170	-	-	-	-	74	40	17	14	13	6	-	1	3	1	-	-	2 nd year
ปีที่ 3	169	-	-	-	-	69	36	31	8	12	4	6	4	-	-	-	-	3 rd year
ปีที่ 4	223	-	-	-	-	32	89	44	21	13	13	5	5	-	-	-	-	4 th year
ปีที่ 5	4	-	-	-	-	1	1	-	1	-	-	-	-	-	-	-	-	5 th year
ปีที่ 6	1	-	-	-	-	-	-	-	-	1	-	-	-	-	-	-	-	6 th year
ไม่ทราบ	-	-	-	-	-	-	-	-	-	-	-	-	-	-	-	-	-	Unknown
สูงกว่าปริญญาตรี	16	-	-	-	-	-	1	5	4	2	2	1	-	-	-	-	-	Upper higher level
ปริญญาโท	90	-	-	-	-	-	3	23	14	16	12	10	7	2	3	-	-	Master degree
สูงกว่าปริญญาโท	4	-	-	-	-	-	-	-	-	1	-	1	1	-	-	-	-	Upper master degree
ปริญญาเอก	7	-	-	-	-	-	-	1	-	1	3	1	-	-	-	-	-	Doctorate degree
สูงกว่าปริญญาเอก/ แพทย์เฉพาะทาง	-	-	-	-	-	-	-	-	-	-	-	-	-	-	-	-	-	Upper doctorate degree/ Special doctor
ระดับอุดมศึกษา (อาชีวศึกษา)	607	-	-	-	21	434	68	44	20	9	2	4	4	1	-	-	-	Higher level (Vocational)
ต่ำกว่าอนุปริญญา	6	-	-	-	1	5	-	-	-	-	-	-	-	-	-	-	-	Lower diploma level
อนุปริญญา	601	-	-	-	19	429	68	44	20	9	2	4	4	1	-	-	-	Diploma level
การศึกษาทางศาสนา	155	-	1	7	13	14	12	19	21	14	15	12	12	3	4	6	3	Religious education
แผนกธรรม	148	-	1	7	11	14	11	19	21	14	15	11	11	3	3	6	3	Dharma
แผนกบาลี	7	-	-	-	1	-	1	-	-	-	-	1	1	-	1	-	-	Pali
ปอเนาะ	-	-	-	-	-	-	-	-	-	-	-	-	-	-	-	-	-	Pondok
การศึกษาอื่น ๆ	35	-	-	3	6	13	3	1	4	1	1	1	-	-	1	-	-	Others education
ไม่ทราบระดับการศึกษา	1,055	-	-	-	258	414	114	123	58	41	12	18	14	1	1	-	-	Unknown level of Ed.
ไม่ทราบ	554	310	119	51	20	10	11	10	7	8	3	5	-	-	-	-	-	Unknown



ตารางที่ 7 ประชากรอายุ 3 ปีขึ้นไป จำแนกตามระดับชั้นที่กำลังเรียน กลุ่มอายุ เพศ และเขตการปกครอง (ต่อ)

Table 7 Population 3 years of age and over by educational attendance, age group, sex and area (Contd.)

พื้นที่กำลังเรียน เพศ และเขตการปกครอง	รวม Total	กลุ่มอายุ Age group																Educational attendance, sex and area
		3 - 5	6 - 11	12 - 14	15 - 17	18 - 21	22 - 24	25 - 29	30 - 34	35 - 39	40 - 44	45 - 49	50 - 54	55 - 59	60 - 64	65 - 69	70 ขึ้นไป and over	
ระดับอุดมศึกษา (สามัญ)	1,494	-	-	-	17	625	315	230	123	89	49	25	16	3	1	1	-	Higher level (General)
อนุปริญญา	280	-	-	-	2	118	53	58	19	10	16	3	-	1	-	-	-	Diploma level
ปริญญาตรี	1,017	-	-	-	15	507	233	120	50	39	21	19	9	1	1	1	-	Graduate level
ปีที่ 1	286	-	-	-	15	190	36	19	8	6	5	5	1	-	-	-	-	1 st year
ปีที่ 2	257	-	-	-	-	161	46	16	9	8	7	5	4	-	1	-	-	2 nd year
ปีที่ 3	211	-	-	-	-	96	46	40	10	6	5	4	1	-	-	1	-	3 rd year
ปีที่ 4	251	-	-	-	-	60	103	37	21	18	4	4	3	1	-	-	-	4 th year
ปีที่ 5	9	-	-	-	-	-	3	5	1	-	-	-	-	-	-	-	-	5 th year
ปีที่ 6	2	-	-	-	-	-	-	1	1	-	-	-	-	-	-	-	-	6 th year
ไม่ทราบ	-	-	-	-	-	-	-	-	-	-	-	-	-	-	-	-	-	Unknown
สูงกว่าปริญญาตรี	28	-	-	-	-	-	8	11	1	1	3	3	1	-	-	-	-	Upper higher level
ปริญญาโท	158	-	-	-	-	-	20	40	48	35	8	1	5	-	-	-	-	Master degree
สูงกว่าปริญญาโท	3	-	-	-	-	-	-	1	-	-	1	-	-	-	-	-	-	Upper master degree
ปริญญาเอก	8	-	-	-	-	-	1	-	4	3	-	-	-	-	-	-	-	Doctorate degree
สูงกว่าปริญญาเอก/ แพทย์เฉพาะทาง	-	-	-	-	-	-	-	-	-	-	-	-	-	-	-	-	-	Upper doctorate degree/ Special doctor
ระดับอุดมศึกษา (อาชีวศึกษา)	434	-	-	-	19	331	50	17	4	4	4	3	3	-	-	-	-	Higher level (Vocational)
ต่ำกว่าอนุปริญญา	10	-	-	-	-	10	-	-	-	-	-	-	-	-	-	-	-	Lower diploma level
อนุปริญญา	424	-	-	-	19	321	50	17	4	4	4	3	3	-	-	-	-	Diploma level
การศึกษาทางศาสนา	-	-	-	-	-	-	-	-	-	-	-	-	-	-	-	-	-	Religious education
แผนกธรรม	-	-	-	-	-	-	-	-	-	-	-	-	-	-	-	-	-	Dharma
แผนกบาลี	-	-	-	-	-	-	-	-	-	-	-	-	-	-	-	-	-	Pali
ปอเนาะ	-	-	-	-	-	-	-	-	-	-	-	-	-	-	-	-	-	Pondok
การศึกษาอื่น ๆ	11	-	-	2	6	-	-	1	-	-	-	-	-	1	-	-	-	Others education
ไม่ทราบระดับการศึกษา	821	-	-	-	228	324	92	81	29	23	24	10	4	4	3	-	-	Unknown level of Ed.
ไม่ทราบ	468	248	82	52	21	12	11	16	5	6	5	5	3	3	-	-	-	Unknown

ตารางที่ 8 ประชากรอายุ 3 ปีขึ้นไป จำแนกตามระดับชั้นที่เรียนสำเร็จ กลุ่มอายุ เพศ และเขตการปกครอง

Table 8 Population 3 years of age and over by educational attainment, age group, sex and area

พื้นที่เรียนสำเร็จ เพศ และเขตการปกครอง	รวม Total	กลุ่มอายุ Age group																Educational attainment, sex and area
		3 - 5	6 - 11	12 - 14	15 - 17	18 - 21	22 - 24	25 - 29	30 - 34	35 - 39	40 - 44	45 - 49	50 - 54	55 - 59	60 - 64	65 - 69	70 ขึ้นไป and over	
ยอดรวม	501,399	27,308	56,486	29,217	26,583	31,831	21,643	37,893	38,225	39,599	39,906	37,788	32,993	25,003	19,450	13,258	24,215	Total
ไม่มีการศึกษา	97,838	21,879	5,602	1,151	1,602	4,171	2,960	6,136	5,515	4,940	3,994	8,011	7,929	6,614	5,416	3,803	8,114	No education
มีการศึกษา	403,529	5,429	50,883	28,064	24,980	27,658	18,681	31,754	32,709	34,658	35,910	29,770	25,062	18,384	14,034	9,453	16,098	Educational attainment
ชั้นที่เรียนสำเร็จ	18,916	5,418	13,113	9	19	34	15	29	22	18	20	55	40	38	33	13	39	Grade of school attainment
ก่อนประถมศึกษา	240,637	-	37,716	18,639	4,975	7,542	6,584	12,519	16,642	21,465	25,363	20,863	18,547	15,092	11,924	8,140	14,625	Less than elementary level
ระดับประถมศึกษา	11,185	-	9,893	28	45	69	41	80	84	65	91	92	89	121	104	109	275	Elementary level
ประถมปีที่ 1	15,607	-	9,314	93	128	199	161	261	301	393	483	522	628	610	601	549	1,362	Pratom 1
ประถมปีที่ 2	13,718	-	8,681	724	242	293	241	399	274	280	370	372	391	326	250	259	615	Pratom 2
ประถมปีที่ 3	93,088	-	6,855	1,787	428	568	513	1,169	1,767	2,734	6,953	13,254	15,125	12,722	10,344	6,908	11,960	Pratom 3
ประถมปีที่ 4	13,390	-	2,690	7,755	452	400	242	380	292	399	404	203	75	46	34	5	14	Pratom 4
ประถมปีที่ 5	93,619	-	283	8,251	3,680	6,011	5,384	10,226	13,924	17,591	17,059	6,412	2,237	1,264	589	310	398	Pratom 5
ประถมปีที่ 6	30	-	-	1	-	1	1	2	1	2	4	7	1	4	2	-	2	Pratom 6
ไม่ทราบชั้น	92,564	-	-	9,240	19,382	14,331	6,614	9,706	8,394	7,183	5,998	4,598	3,145	1,395	1,073	742	762	Unknown
ระดับมัธยมศึกษา																		Secondary education
มัธยมศึกษาตอนต้น	54,269	-	-	9,240	13,626	6,006	3,531	5,139	4,418	3,886	2,924	2,156	1,621	716	506	234	266	Lower secondary level
มัธยมศึกษาปีที่ 1	7,848	-	-	6,198	1,105	197	74	68	27	15	17	52	45	16	17	3	14	Matayom 1
มัธยมศึกษาปีที่ 2	9,565	-	-	2,773	5,537	571	174	170	98	59	49	37	29	13	20	11	24	Matayom 2
มัธยมศึกษาปีที่ 3	36,848	-	-	270	6,983	5,238	3,282	4,901	4,292	3,810	2,858	2,066	1,547	686	466	220	229	Matayom 3
ไม่ทราบชั้น	8	-	-	-	1	-	1	1	-	1	-	-	-	-	2	1	-	Unknown
มัธยมศึกษาตอนปลาย	38,295	-	-	-	5,757	8,325	3,083	4,566	3,976	3,297	3,074	2,442	1,525	679	567	508	496	Upper secondary level
สายสามัญ	31,069	-	-	-	4,853	6,320	2,492	3,830	3,430	2,853	2,533	1,833	1,125	513	443	415	429	General type
มัธยมศึกษาปีที่ 4	4,287	-	-	-	3,264	556	58	81	48	65	35	42	39	36	18	11	34	Matayom 4
มัธยมศึกษาปีที่ 5	4,365	-	-	-	1,431	2,164	101	109	69	38	42	159	105	45	37	28	38	Matayom 5
มัธยมศึกษาปีที่ 6	21,931	-	-	-	158	3,574	2,292	3,575	3,218	2,653	2,396	1,588	948	423	385	372	348	Matayom 6
ไม่ทราบชั้น	486	-	-	-	-	26	40	66	96	97	61	44	33	9	3	4	9	Unknown
สายอาชีวศึกษา	7,226	-	-	-	904	2,005	591	736	546	444	541	609	400	166	124	93	66	Cert. of vocational
ปีที่ 1	850	-	-	-	579	222	22	14	4	3	-	1	-	-	1	1	3	1 st year
ปีที่ 2	1,224	-	-	-	270	557	59	78	65	45	45	36	36	11	4	14	5	2 nd year
ปีที่ 3	4,960	-	-	-	55	1,213	476	616	442	380	476	554	350	149	116	77	56	3 rd year
ไม่ทราบชั้น	192	-	-	-	-	14	34	27	35	16	20	18	14	6	3	1	2	Unknown

ตารางที่ 8 ประชากรอายุ 3 ปีขึ้นไป จำแนกตามระดับชั้นที่เรียนสำเร็จ กลุ่มอายุ เพศ และเขตการปกครอง (ต่อ)

Table 8 Population 3 years of age and over by educational attainment, age group, sex and area (Contd.)

พื้นที่เรียนสำเร็จ เพศ และเขตการปกครอง	รวม Total	กลุ่มอายุ Age group																	Educational attainment, sex and area
		3 - 5	6 - 11	12 - 14	15 - 17	18 - 21	22 - 24	25 - 29	30 - 34	35 - 39	40 - 44	45 - 49	50 - 54	55 - 59	60 - 64	65 - 69	70 ขึ้นไป and over		
<b>ระดับอุดมศึกษา (สามัญ)</b>	27,881	-	-	-	16	2,230	2,906	5,192	4,308	3,466	2,669	2,580	2,250	1,207	560	271	225	<b>Higher level (General)</b>	
อนุปริญญา	2,198	-	-	-	5	168	249	381	310	267	240	215	137	83	65	27	49	Diploma level	
ปริญญาตรี	23,241	-	-	-	11	2,058	2,619	4,534	3,595	2,785	2,078	2,023	1,784	941	430	226	157	Graduate level	
ปีที่ 1	1,176	-	-	-	7	752	203	77	44	31	31	9	10	6	5	-	1	1 st year	
ปีที่ 2	2,066	-	-	-	-	964	373	213	134	109	82	65	77	29	9	6	4	2 nd year	
ปีที่ 3	1,150	-	-	-	4	247	469	160	99	63	54	24	20	9	-	1	-	3 rd year	
ปีที่ 4	18,551	-	-	-	-	94	1,537	4,007	3,254	2,546	1,894	1,904	1,652	885	409	218	149	4 th year	
ปีที่ 5	132	-	-	-	-	-	24	42	27	17	6	2	6	4	3	-	-	5 th year	
ปีที่ 6	43	-	-	-	-	1	4	11	8	3	3	4	8	1	-	-	1	6 th year	
ไม่ทราบ	123	-	-	-	-	-	9	25	29	16	8	14	11	5	4	-	1	Unknown	
ปริญญาตรี	18,726	-	-	-	-	95	1,565	4,060	3,289	2,566	1,903	1,911	1,666	890	412	218	151	Bachelor degree	
สูงกว่าปริญญาตรี	132	-	-	-	-	3	5	35	16	20	18	14	7	9	2	1	1	Upper higher level	
ปริญญาโท	2,218	-	-	-	-	-	29	231	376	373	322	318	306	173	61	16	13	Master degree	
สูงกว่าปริญญาโท	27	-	-	-	-	-	-	6	2	2	5	2	6	1	1	-	1	Upper master degree	
ปริญญาเอก	39	-	-	-	-	-	2	3	4	13	1	5	7	-	-	1	3	Doctorate degree	
สูงกว่าปริญญาเอก/ แพทย์เฉพาะทาง	26	-	-	-	-	1	1	3	5	6	4	3	2	-	-	-	1	Upper doctorate degree/ Special doctor	
<b>ระดับอุดมศึกษา (อาชีวศึกษา)</b>	7,491	-	-	1	10	1,194	813	1,217	1,107	808	684	734	440	183	117	81	102	<b>Higher level (Vocational)</b>	
ต่ำกว่าอนุปริญญา	320	-	-	-	2	25	22	30	44	34	51	27	28	16	13	16	11	Lower diploma level	
อนุปริญญา	7,171	-	-	1	8	1,169	791	1,187	1,063	773	633	707	412	167	104	65	90	Diploma level	
<b>การศึกษาทางศาสนา</b>	631	-	-	3	22	14	16	34	62	66	62	82	54	40	52	37	85	<b>Religious education</b>	
แผนกธรรม	573	-	-	3	22	13	10	29	55	62	55	72	49	37	52	36	78	Dharma	
แผนกบาลี	38	-	-	-	-	-	3	-	1	4	5	7	5	4	-	1	8	Pali	
ปอเนาะ	20	-	-	-	-	2	3	4	6	-	3	2	-	-	-	-	-	Pondok	
<b>การศึกษาอื่น ๆ</b>	6,983	-	-	116	254	1,248	829	1,542	1,095	712	458	284	197	107	72	29	41	<b>Others education</b>	
ไม่ทราบระดับการศึกษา	8,425	11	54	55	301	1,064	903	1,515	1,077	940	655	575	390	322	204	140	219	Unknown level of Ed.	
ไม่ทราบ	31	-	-	1	1	2	2	3	1	1	2	6	1	4	-	1	3	Unknown	

ตารางที่ 8 ประชากรอายุ 3 ปีขึ้นไป จำแนกตามระดับชั้นที่เรียนสำเร็จ กลุ่มอายุ เพศ และเขตการปกครอง (ต่อ)

Table 8 Population 3 years of age and over by educational attainment, age group, sex and area (Contd.)

พื้นที่เรียนสำเร็จ เพศ และเขตการปกครอง	รวม Total	กลุ่มอายุ Age group																Educational attainment, sex and area
		3 - 5	6 - 11	12 - 14	15 - 17	18 - 21	22 - 24	25 - 29	30 - 34	35 - 39	40 - 44	45 - 49	50 - 54	55 - 59	60 - 64	65 - 69	70 ขึ้นไป and over	
ชาย	247,668	14,109	28,958	14,901	13,267	15,701	10,639	18,327	18,775	19,370	19,496	18,712	16,333	12,293	9,492	6,361	10,935	Male
ไม่มีการศึกษา	47,479	11,334	2,954	639	875	1,941	1,383	3,038	2,767	2,568	2,137	3,868	3,729	3,082	2,416	1,609	3,139	No education
มีการศึกษา	200,175	2,775	26,003	14,263	12,390	13,759	9,254	15,287	16,008	16,801	17,359	14,841	12,604	9,210	7,076	4,750	7,794	Educational attainment
ชั้นที่เรียนสำเร็จ	9,718	2,770	6,753	7	10	20	9	19	13	10	10	25	19	15	15	5	18	Grade of school attainment
ก่อนประถมศึกษา	116,762	-	19,219	9,674	2,678	3,744	3,336	6,050	8,057	10,154	11,758	9,802	8,646	7,137	5,749	3,898	6,861	Less than elementary level
ระดับประถมศึกษา	5,600	-	5,016	14	30	37	27	44	31	35	41	39	46	46	36	50	106	Elementary level
ประถมปีที่ 1	7,654	-	4,869	63	72	97	84	130	169	200	238	243	254	267	248	201	520	Pratom 1
ประถมปีที่ 2	6,832	-	4,366	412	127	153	130	223	135	159	169	150	166	155	105	127	256	Pratom 2
ประถมปีที่ 3	43,940	-	3,569	976	239	251	261	550	870	1,318	3,007	5,976	6,856	5,963	5,010	3,342	5,752	Pratom 3
ประถมปีที่ 4	6,851	-	1,279	4,023	253	228	129	226	161	188	173	99	40	30	16	1	5	Pratom 4
ประถมปีที่ 5	45,870	-	120	4,184	1,958	2,978	2,704	4,876	6,689	8,254	8,128	3,292	1,283	674	332	177	221	Pratom 5
ประถมปีที่ 6	15	-	-	1	-	-	1	1	-	-	2	3	1	1	2	-	1	Pratom 6
ไม่ทราบชั้น	49,734	-	-	4,498	9,394	7,609	3,708	5,296	4,576	3,856	3,297	2,749	2,070	964	710	495	513	Unknown
ระดับมัธยมศึกษา																		Secondary education
มัธยมศึกษาตอนต้น	29,093	-	-	4,498	6,829	3,326	2,042	2,895	2,450	2,042	1,561	1,237	1,063	506	318	135	192	Lower secondary level
มัธยมศึกษาปีที่ 1	3,941	-	-	3,035	604	108	39	40	17	9	15	23	22	11	10	1	8	Matayom 1
มัธยมศึกษาปีที่ 2	4,925	-	-	1,335	2,826	333	96	120	68	34	29	27	15	6	13	5	17	Matayom 2
มัธยมศึกษาปีที่ 3	20,223	-	-	128	3,399	2,885	1,906	2,736	2,364	1,997	1,518	1,187	1,027	489	294	128	166	Matayom 3
ไม่ทราบชั้น	4	-	-	-	-	-	1	-	-	1	-	-	-	-	1	-	-	Unknown
มัธยมศึกษาตอนปลาย	20,640	-	-	-	2,565	4,283	1,666	2,401	2,127	1,814	1,735	1,511	1,007	457	392	360	321	Upper secondary level
สายสามัญ	16,133	-	-	-	2,029	3,009	1,302	1,970	1,788	1,527	1,400	1,148	742	336	317	287	278	General type
มัธยมศึกษาปีที่ 4	1,887	-	-	-	1,331	311	28	38	26	36	21	26	19	15	12	5	20	Matayom 4
มัธยมศึกษาปีที่ 5	2,069	-	-	-	609	990	58	71	42	19	25	98	68	22	27	16	23	Matayom 5
มัธยมศึกษาปีที่ 6	11,912	-	-	-	89	1,696	1,190	1,832	1,676	1,423	1,319	994	632	291	278	264	228	Matayom 6
ไม่ทราบชั้น	265	-	-	-	-	13	26	29	45	50	35	30	22	8	-	1	6	Unknown
สายอาชีวศึกษา	4,508	-	-	-	536	1,274	364	431	339	287	335	364	265	122	75	74	44	Cert. of vocational
ปีที่ 1	520	-	-	-	348	140	16	7	4	1	-	1	-	-	-	-	3	1 st year
ปีที่ 2	762	-	-	-	162	362	42	45	38	20	24	25	24	4	1	10	5	2 nd year
ปีที่ 3	3,097	-	-	-	26	765	285	362	272	256	294	326	228	115	71	63	35	3 rd year
ไม่ทราบชั้น	129	-	-	-	-	8	22	17	25	9	17	12	12	3	3	1	1	Unknown

ตารางที่ 8 ประชากรอายุ 3 ปีขึ้นไป จำแนกตามระดับชั้นที่เรียนสำเร็จ กลุ่มอายุ เพศ และเขตการปกครอง (ต่อ)

Table 8 Population 3 years of age and over by educational attainment, age group, sex and area (Contd.)

พื้นที่เรียนสำเร็จ เพศ และเขตการปกครอง	รวม Total	กลุ่มอายุ Age group																Educational attainment, sex and area
		3 - 5	6 - 11	12 - 14	15 - 17	18 - 21	22 - 24	25 - 29	30 - 34	35 - 39	40 - 44	45 - 49	50 - 54	55 - 59	60 - 64	65 - 69	70 ขึ้นไป and over	
<b>ระดับอุดมศึกษา (สามัญ)</b>	12,553	-	-	-	11	990	1,183	2,062	1,748	1,491	1,268	1,274	1,202	683	334	173	136	<b>Higher level (General)</b>
อนุปริญญา	997	-	-	-	2	51	101	170	143	116	106	109	67	55	35	17	24	Diploma level
ปริญญาตรี	10,345	-	-	-	8	939	1,071	1,775	1,466	1,222	986	979	919	489	253	143	96	Graduate level
ปีที่ 1	597	-	-	-	6	345	121	40	26	19	20	4	5	6	4	-	-	1 st year
ปีที่ 2	978	-	-	-	-	447	196	89	63	49	36	27	37	21	8	3	3	2 nd year
ปีที่ 3	562	-	-	-	2	106	223	84	49	29	35	15	11	6	-	1	-	3 rd year
ปีที่ 4	8,081	-	-	-	-	39	525	1,536	1,299	1,105	887	921	848	451	237	139	92	4 th year
ปีที่ 5	46	-	-	-	-	-	2	13	10	8	4	1	5	1	1	-	-	5 th year
ปีที่ 6	24	-	-	-	-	1	1	6	4	1	1	1	5	1	-	-	1	6 th year
ไม่ทราบ	58	-	-	-	-	-	1	8	14	10	3	10	7	3	2	-	-	Unknown
ปริญญาตรี	8,151	-	-	-	-	40	529	1,555	1,314	1,115	892	923	858	454	238	139	93	Bachelor degree
สูงกว่าปริญญาตรี	58	-	-	-	-	-	2	17	4	7	8	2	5	9	1	1	1	Upper higher level
ปริญญาโท	1,096	-	-	-	-	-	8	92	129	132	163	177	199	129	44	12	11	Master degree
สูงกว่าปริญญาโท	19	-	-	-	-	-	-	4	1	-	1	2	6	1	1	-	1	Upper master degree
ปริญญาเอก	25	-	-	-	-	-	1	1	2	11	-	4	4	-	-	-	1	Doctorate degree
สูงกว่าปริญญาเอก/ แพทย์เฉพาะทาง	14	-	-	-	-	-	-	3	3	2	4	-	2	-	-	-	-	Upper doctorate degree/ Special doctor
<b>ระดับอุดมศึกษา (อาชีวศึกษา)</b>	4,482	-	-	1	6	712	475	680	634	483	407	453	284	144	81	53	67	<b>Higher level (Vocational)</b>
ต่ำกว่าอนุปริญญา	186	-	-	-	1	11	10	17	23	26	28	19	17	10	8	11	7	Lower diploma level
อนุปริญญา	4,295	-	-	1	5	701	466	663	611	457	379	435	268	135	73	42	61	Diploma level
<b>การศึกษาทางศาสนา</b>	622	-	-	3	22	14	13	33	60	66	61	82	54	40	52	37	85	<b>Religious education</b>
แผนกธรรม	573	-	-	3	22	13	10	29	55	62	55	72	49	37	52	36	78	Dharma
แผนกบาลี	38	-	-	-	-	-	3	-	1	4	5	7	5	4	-	1	8	Pali
ปอเนาะ	11	-	-	-	-	2	-	3	3	-	1	2	-	-	-	-	-	Pondok
<b>การศึกษาอื่น ๆ</b>	2,596	-	-	56	130	315	218	510	455	303	228	157	110	63	22	14	15	<b>Others education</b>
ไม่ทราบระดับการศึกษา	3,708	5	32	23	139	354	312	637	466	439	331	299	220	164	113	74	100	Unknown level of Ed.
ไม่ทราบ	14	-	-	-	1	1	1	2	-	1	-	4	-	1	-	1	1	Unknown



ตารางที่ 8 ประชากรอายุ 3 ปีขึ้นไป จำแนกตามระดับชั้นที่เรียนสำเร็จ กลุ่มอายุ เพศ และเขตการปกครอง (ต่อ)

Table 8 Population 3 years of age and over by educational attainment, age group, sex and area (Contd.)

พื้นที่เรียนสำเร็จ เพศ และเขตการปกครอง	รวม Total	กลุ่มอายุ Age group																Educational attainment, sex and area
		3 - 5	6 - 11	12 - 14	15 - 17	18 - 21	22 - 24	25 - 29	30 - 34	35 - 39	40 - 44	45 - 49	50 - 54	55 - 59	60 - 64	65 - 69	70 ขึ้นไป and over	
หญิง	253,730	13,199	27,528	14,316	13,316	16,130	11,004	19,566	19,450	20,229	20,410	19,075	16,660	12,710	9,957	6,897	13,280	Female
ไม่มีการศึกษา	50,359	10,545	2,648	513	726	2,230	1,576	3,097	2,748	2,372	1,857	4,143	4,200	3,533	3,000	2,195	4,975	No education
มีการศึกษา	203,355	2,654	24,880	13,802	12,590	13,899	9,427	16,467	16,701	17,857	18,551	14,930	12,458	9,175	6,958	4,703	8,304	Educational attainment
ชั้นที่เรียนสำเร็จ	9,198	2,647	6,361	2	9	14	7	10	9	9	10	30	21	23	18	8	22	Grade of school attainment
ก่อนประถมศึกษา	123,875	-	18,497	8,965	2,297	3,798	3,248	6,469	8,586	11,311	13,606	11,061	9,901	7,955	6,175	4,242	7,764	Less than elementary level
ระดับประถมศึกษา	5,585	-	4,877	14	15	32	14	36	52	30	50	53	43	74	68	59	168	Elementary level
ประถมปีที่ 1	7,953	-	4,446	30	56	102	77	131	132	193	245	280	374	343	353	348	842	Pratom 1
ประถมปีที่ 2	6,885	-	4,315	312	115	141	110	177	138	122	201	222	225	171	145	131	360	Pratom 2
ประถมปีที่ 3	49,148	-	3,286	811	189	317	252	619	897	1,416	3,946	7,278	8,269	6,759	5,334	3,567	6,208	Pratom 3
ประถมปีที่ 4	6,539	-	1,411	3,732	199	172	114	154	131	211	231	104	35	15	18	4	8	Pratom 4
ประถมปีที่ 5	47,749	-	163	4,067	1,722	3,033	2,680	5,351	7,235	9,337	8,930	3,120	955	589	257	133	177	Pratom 5
ประถมปีที่ 6	15	-	-	-	-	1	-	1	1	2	1	4	-	3	-	-	1	Pratom 6
ไม่ทราบชั้น	42,830	-	-	4,743	9,989	6,722	2,906	4,410	3,818	3,327	2,701	1,849	1,075	431	363	247	249	Unknown
ระดับมัธยมศึกษา																		Secondary education
มัธยมศึกษาตอนต้น	25,175	-	-	4,743	6,797	2,680	1,489	2,244	1,968	1,844	1,362	918	558	210	188	100	75	Lower secondary level
มัธยมศึกษาปีที่ 1	3,906	-	-	3,163	500	89	35	28	10	6	2	29	23	5	8	1	6	Matayom 1
มัธยมศึกษาปีที่ 2	4,640	-	-	1,438	2,711	238	78	50	30	25	20	10	14	7	7	5	6	Matayom 2
มัธยมศึกษาปีที่ 3	16,625	-	-	142	3,584	2,353	1,376	2,165	1,928	1,813	1,340	879	521	197	172	92	62	Matayom 3
ไม่ทราบชั้น	5	-	-	-	1	-	-	1	-	-	-	-	-	-	1	1	-	Unknown
มัธยมศึกษาตอนปลาย	17,655	-	-	-	3,192	4,041	1,417	2,166	1,850	1,483	1,339	931	518	222	175	148	174	Upper secondary level
สายสามัญ	14,937	-	-	-	2,824	3,311	1,190	1,860	1,642	1,326	1,133	685	382	177	126	128	152	General type
มัธยมศึกษาปีที่ 4	2,400	-	-	-	1,933	246	30	42	22	30	14	15	20	21	6	7	14	Matayom 4
มัธยมศึกษาปีที่ 5	2,296	-	-	-	822	1,173	43	38	27	19	16	61	37	24	10	11	14	Matayom 5
มัธยมศึกษาปีที่ 6	10,019	-	-	-	69	1,878	1,103	1,743	1,542	1,230	1,077	594	316	131	107	108	121	Matayom 6
ไม่ทราบชั้น	221	-	-	-	-	13	14	37	51	47	26	14	10	1	3	2	3	Unknown
สายอาชีวศึกษา	2,718	-	-	-	368	730	228	305	208	157	206	246	135	44	49	19	22	Cert. of vocational
ปีที่ 1	330	-	-	-	231	82	7	6	-	1	-	-	-	-	1	1	-	1 st year
ปีที่ 2	463	-	-	-	108	195	17	34	27	25	21	11	12	7	3	4	-	2 nd year
ปีที่ 3	1,863	-	-	-	29	447	191	255	171	124	182	228	121	34	45	14	21	3 rd year
ไม่ทราบชั้น	63	-	-	-	-	6	13	11	10	6	3	7	2	4	-	-	1	Unknown

ตารางที่ 8 ประชากรอายุ 3 ปีขึ้นไป จำแนกตามระดับชั้นที่เรียนสำเร็จ กลุ่มอายุ เพศ และเขตการปกครอง (ต่อ)

Table 8 Population 3 years of age and over by educational attainment, age group, sex and area (Contd.)

พื้นที่เรียนสำเร็จ เพศ และเขตการปกครอง	รวม Total	กลุ่มอายุ Age group																Educational attainment, sex and area
		3 - 5	6 - 11	12 - 14	15 - 17	18 - 21	22 - 24	25 - 29	30 - 34	35 - 39	40 - 44	45 - 49	50 - 54	55 - 59	60 - 64	65 - 69	70 ขึ้นไป and over	
<b>ระดับอุดมศึกษา (สามัญ)</b>	15,328	-	-	-	5	1,240	1,723	3,130	2,560	1,975	1,401	1,306	1,049	525	225	98	90	<b>Higher level (General)</b>
อนุปริญญา	1,201	-	-	-	3	117	148	211	167	151	134	107	70	28	30	11	25	Diploma level
ปริญญาตรี	12,895	-	-	-	2	1,119	1,549	2,759	2,129	1,563	1,092	1,044	865	452	177	83	61	Graduate level
ปีที่ 1	579	-	-	-	1	407	82	36	17	12	11	5	5	-	1	-	1	1 st year
ปีที่ 2	1,088	-	-	-	-	517	178	124	71	59	46	39	39	9	1	4	1	2 nd year
ปีที่ 3	588	-	-	-	1	141	245	76	50	34	19	9	9	4	-	-	-	3 rd year
ปีที่ 4	10,470	-	-	-	-	55	1,012	2,470	1,955	1,441	1,007	983	804	434	172	79	57	4 th year
ปีที่ 5	85	-	-	-	-	-	22	29	17	9	3	1	1	2	1	-	-	5 th year
ปีที่ 6	19	-	-	-	-	-	3	6	3	1	1	2	3	-	-	-	-	6 th year
ไม่ทราบ	65	-	-	-	-	-	8	17	15	6	5	4	4	3	1	-	1	Unknown
ปริญญาตรี	10,575	-	-	-	-	55	1,036	2,505	1,976	1,451	1,011	987	808	437	173	79	57	Bachelor degree
สูงกว่าปริญญาตรี	74	-	-	-	-	3	3	18	12	13	10	11	2	-	1	-	-	Upper higher level
ปริญญาโท	1,122	-	-	-	-	-	21	139	247	241	159	141	107	45	17	3	2	Master degree
สูงกว่าปริญญาโท	9	-	-	-	-	-	-	2	1	2	3	-	-	-	-	-	-	Upper master degree
ปริญญาเอก	14	-	-	-	-	-	1	1	1	1	1	1	4	-	-	1	1	Doctorate degree
สูงกว่าปริญญาเอก/ แพทย์เฉพาะทาง	12	-	-	-	-	1	1	-	3	4	-	3	-	-	-	-	1	Upper doctorate degree/ Special doctor
<b>ระดับอุดมศึกษา (อาชีวศึกษา)</b>	3,010	-	-	-	4	482	338	536	473	325	277	281	156	39	36	29	34	<b>Higher level (Vocational)</b>
ต่ำกว่าอนุปริญญา	134	-	-	-	1	14	12	13	21	9	23	9	12	7	5	5	4	Lower diploma level
อนุปริญญา	2,876	-	-	-	3	468	326	524	453	316	254	272	144	33	31	24	30	Diploma level
<b>การศึกษาทางศาสนา</b>	9	-	-	-	-	-	3	1	3	-	2	-	-	-	-	-	-	<b>Religious education</b>
แผนกธรรม	-	-	-	-	-	-	-	-	-	-	-	-	-	-	-	-	-	Dharma
แผนกบาลี	-	-	-	-	-	-	-	-	-	-	-	-	-	-	-	-	-	Pali
ปอเนาะ	9	-	-	-	-	-	3	1	3	-	2	-	-	-	-	-	-	Pondok
<b>การศึกษาอื่น ๆ</b>	4,387	-	-	60	124	933	611	1,033	641	409	230	127	87	44	49	14	26	<b>Others education</b>
ไม่ทราบระดับการศึกษา	4,717	7	22	32	162	710	591	878	611	501	324	276	170	158	91	65	119	Unknown level of Ed.
ไม่ทราบ	17	-	-	1	-	1	1	1	1	-	2	3	1	3	-	-	1	Unknown

ตารางที่ 8 ประชากรอายุ 3 ปีขึ้นไป จำแนกตามระดับชั้นที่เรียนสำเร็จ กลุ่มอายุ เพศ และเขตการปกครอง (ต่อ)

Table 8 Population 3 years of age and over by educational attainment, age group, sex and area (Contd.)

พื้นที่เรียนสำเร็จ เพศ และเขตการปกครอง	รวม Total	กลุ่มอายุ Age group																Educational attainment, sex and area
		3 - 5	6 - 11	12 - 14	15 - 17	18 - 21	22 - 24	25 - 29	30 - 34	35 - 39	40 - 44	45 - 49	50 - 54	55 - 59	60 - 64	65 - 69	70 ขึ้นไป and over	
ในเขตเทศบาล	141,657	5,557	11,581	6,659	6,939	10,451	6,334	12,090	11,581	11,982	11,619	11,180	10,146	7,461	6,022	4,041	8,014	Municipal area
ไม่มีการศึกษา	22,637	4,217	1,050	304	388	1,226	931	2,358	1,919	1,723	1,302	1,418	1,355	1,014	868	721	1,843	No education
มีการศึกษา	119,001	1,339	10,531	6,354	6,549	9,224	5,402	9,730	9,661	10,257	10,316	9,757	8,792	6,444	5,154	3,321	6,170	Educational attainment
ชั้นที่เรียนสำเร็จ	4,056	1,339	2,565	1	-	10	1	2	6	12	4	23	21	18	25	7	21	Grade of school attainment
ก่อนประถมศึกษา	56,321	-	7,958	3,761	714	1,121	905	1,842	2,774	4,247	5,354	5,482	5,463	4,772	3,962	2,630	5,336	Less than elementary level
ระดับประถมศึกษา	2,333	-	2,007	5	4	14	6	14	8	15	19	24	29	39	28	34	89	Elementary level
ประถมปีที่ 1	3,270	-	1,847	16	13	18	20	44	42	97	109	118	135	133	143	142	393	Pratom 1
ประถมปีที่ 2	2,849	-	1,769	71	29	31	33	49	49	66	90	99	107	82	80	76	217	Pratom 2
ประถมปีที่ 3	27,611	-	1,586	252	79	138	112	294	406	701	1,926	3,600	4,374	3,986	3,439	2,264	4,455	Pratom 3
ประถมปีที่ 4	2,741	-	671	1,429	56	52	63	81	59	100	100	50	33	22	16	3	6	Pratom 4
ประถมปีที่ 5	17,496	-	78	1,987	534	868	671	1,357	2,209	3,267	3,105	1,585	784	508	254	112	174	Pratom 5
ประถมปีที่ 6	21	-	-	1	-	-	-	2	1	1	4	6	-	1	2	-	2	Pratom 6
ไม่ทราบชั้น	30,272	-	-	2,476	5,539	4,524	1,576	2,663	2,753	2,701	2,468	1,991	1,459	653	605	401	464	Unknown
ระดับมัธยมศึกษา																		Secondary education
มัธยมศึกษาตอนต้น	14,955	-	-	2,476	3,450	1,006	666	1,239	1,242	1,286	1,113	866	726	334	270	125	157	Lower secondary level
มัธยมศึกษาปีที่ 1	2,005	-	-	1,634	167	33	28	26	10	2	9	32	33	8	11	1	10	Matayom 1
มัธยมศึกษาปีที่ 2	2,347	-	-	779	1,265	93	30	40	41	22	20	15	7	3	6	5	20	Matayom 2
มัธยมศึกษาปีที่ 3	10,598	-	-	63	2,016	880	607	1,172	1,191	1,262	1,084	819	685	323	251	119	127	Matayom 3
ไม่ทราบชั้น	6	-	-	-	1	-	1	1	-	-	-	-	-	-	2	-	-	Unknown
มัธยมศึกษาตอนปลาย	15,317	-	-	-	2,089	3,518	910	1,423	1,511	1,415	1,355	1,125	733	319	335	276	308	Upper secondary level
สายสามัญ	12,459	-	-	-	1,863	2,675	762	1,199	1,306	1,218	1,101	856	524	225	259	211	262	General type
มัธยมศึกษาปีที่ 4	1,631	-	-	-	1,253	168	25	31	23	43	19	19	16	9	9	5	11	Matayom 4
มัธยมศึกษาปีที่ 5	1,707	-	-	-	541	797	32	47	35	17	15	81	62	20	21	12	26	Matayom 5
มัธยมศึกษาปีที่ 6	8,943	-	-	-	69	1,701	697	1,102	1,210	1,113	1,045	737	430	194	227	193	224	Matayom 6
ไม่ทราบชั้น	178	-	-	-	-	7	7	19	38	45	23	18	15	1	1	1	1	Unknown
สายอาชีวศึกษา	2,858	-	-	-	226	843	149	225	205	197	254	269	209	94	76	64	46	Cert. of vocational
ปีที่ 1	192	-	-	-	131	46	5	2	3	-	-	1	-	-	1	1	1	1 st year
ปีที่ 2	381	-	-	-	76	160	16	27	23	17	20	12	12	4	1	8	4	2 nd year
ปีที่ 3	2,222	-	-	-	19	636	120	189	161	179	225	249	190	87	74	55	38	3 rd year
ไม่ทราบชั้น	63	-	-	-	-	-	8	7	18	1	9	7	7	4	-	-	2	Unknown

ตารางที่ 8 ประชากรอายุ 3 ปีขึ้นไป จำแนกตามระดับชั้นที่เรียนสำเร็จ กลุ่มอายุ เพศ และเขตการปกครอง (ต่อ)

Table 8 Population 3 years of age and over by educational attainment, age group, sex and area (Contd.)

พื้นที่เรียนสำเร็จ เพศ และเขตการปกครอง	รวม Total	กลุ่มอายุ Age group																Educational attainment, sex and area
		3 - 5	6 - 11	12 - 14	15 - 17	18 - 21	22 - 24	25 - 29	30 - 34	35 - 39	40 - 44	45 - 49	50 - 54	55 - 59	60 - 64	65 - 69	70 ขึ้นไป and over	
<b>ระดับอุดมศึกษา (สามัญ)</b>	15,605	-	-	-	4	1,539	1,569	2,674	2,263	1,860	1,538	1,450	1,310	715	351	172	160	<b>Higher level (General)</b>
อนุปริญญา	1,039	-	-	-	-	51	105	150	151	144	110	109	82	43	45	15	35	Diploma level
ปริญญาตรี	13,107	-	-	-	4	1,484	1,450	2,356	1,854	1,472	1,224	1,154	1,030	563	259	142	115	Graduate level
ปีที่ 1	706	-	-	-	1	502	114	38	20	9	13	4	4	-	1	-	-	1 st year
ปีที่ 2	1,502	-	-	-	-	792	272	98	82	74	56	43	47	24	6	5	3	2 nd year
ปีที่ 3	560	-	-	-	2	147	268	55	23	18	24	6	9	7	-	1	-	3 rd year
ปีที่ 4	10,203	-	-	-	-	43	784	2,129	1,692	1,354	1,123	1,093	959	526	250	136	112	4 th year
ปีที่ 5	76	-	-	-	-	-	11	20	21	11	4	2	2	4	1	-	-	5 th year
ปีที่ 6	25	-	-	-	-	-	1	9	5	3	1	1	4	-	-	-	1	6 th year
ไม่ทราบ	35	-	-	-	-	-	-	7	11	4	2	4	5	3	-	-	-	Unknown
ปริญญาตรี	10,304	-	-	-	-	43	797	2,158	1,718	1,367	1,128	1,097	965	530	252	136	113	Bachelor degree
สูงกว่าปริญญาตรี	59	-	-	-	-	3	1	17	8	10	5	5	5	4	1	-	1	Upper higher level
ปริญญาโท	1,346	-	-	-	-	-	12	145	245	225	192	174	183	105	45	13	5	Master degree
สูงกว่าปริญญาโท	18	-	-	-	-	-	-	4	1	1	3	2	5	-	-	-	1	Upper master degree
ปริญญาเอก	18	-	-	-	-	-	-	1	1	5	1	4	3	-	-	1	1	Doctorate degree
สูงกว่าปริญญาเอก/ แพทย์เฉพาะทาง	19	-	-	-	-	1	1	1	3	4	3	3	2	-	-	-	1	Upper doctorate degree/ Special doctor
<b>ระดับอุดมศึกษา (อาชีวศึกษา)</b>	3,408	-	-	1	5	570	287	457	435	385	348	394	255	99	70	41	61	<b>Higher level (Vocational)</b>
ต่ำกว่าอนุปริญญา	116	-	-	-	1	7	5	9	15	12	21	8	15	7	5	4	7	Lower diploma level
อนุปริญญา	3,292	-	-	1	4	563	282	448	419	373	328	386	240	91	65	37	54	Diploma level
<b>การศึกษาทางศาสนา</b>	255	-	-	3	18	3	4	11	18	19	23	32	16	21	30	15	43	<b>Religious education</b>
แผนกธรรม	233	-	-	3	18	3	4	10	16	16	19	29	15	18	30	14	38	Dharma
แผนกบาลี	18	-	-	-	-	-	-	-	-	3	3	3	1	3	-	1	5	Pali
ปอเนาะ	5	-	-	-	-	-	-	1	2	-	1	-	-	-	-	-	-	Pondok
<b>การศึกษาอื่น ๆ</b>	6,293	-	-	99	203	1,147	771	1,455	1,001	632	387	233	160	91	59	23	31	<b>Others education</b>
ไม่ทราบระดับการศึกษา	2,790	-	7	12	66	309	290	625	411	401	194	153	108	74	53	32	54	Unknown level of Ed.
ไม่ทราบ	20	-	-	1	1	1	1	2	1	1	1	5	-	3	-	-	1	Unknown

ตารางที่ 8 ประชากรอายุ 3 ปีขึ้นไป จำแนกตามระดับชั้นที่เรียนสำเร็จ กลุ่มอายุ เพศ และเขตการปกครอง (ต่อ)

Table 8 Population 3 years of age and over by educational attainment, age group, sex and area (Contd.)

พื้นที่เรียนสำเร็จ เพศ และเขตการปกครอง	รวม Total	กลุ่มอายุ Age group																Educational attainment, sex and area
		3 - 5	6 - 11	12 - 14	15 - 17	18 - 21	22 - 24	25 - 29	30 - 34	35 - 39	40 - 44	45 - 49	50 - 54	55 - 59	60 - 64	65 - 69	70 ขึ้นไป and over	
ชาย	68,090	2,810	6,079	3,440	3,419	4,932	2,909	5,591	5,517	5,740	5,499	5,449	4,973	3,561	2,800	1,904	3,467	Male
ไม่มีการศึกษา	10,664	2,150	549	166	203	487	393	1,131	925	882	689	719	676	446	334	287	627	No education
มีการศึกษา	57,418	660	5,530	3,273	3,215	4,445	2,516	4,458	4,592	4,857	4,810	4,726	4,297	3,115	2,466	1,618	2,839	Educational attainment
ชั้นที่เรียนสำเร็จ	2,106	660	1,377	-	-	8	-	1	3	6	-	11	8	11	12	3	7	Grade of school attainment
ก่อนประถมศึกษา	26,575	-	4,149	1,993	397	562	475	952	1,406	1,972	2,335	2,448	2,431	2,145	1,768	1,191	2,349	Less than elementary level
ระดับประถมศึกษา	1,142	-	996	4	2	6	5	6	5	7	7	9	19	19	15	14	29	Elementary level
ประถมปีที่ 1	1,602	-	1,030	14	8	8	11	23	23	54	48	58	53	48	58	40	124	Pratom 1
ประถมปีที่ 2	1,393	-	883	41	21	17	11	32	26	37	44	34	49	42	30	40	86	Pratom 2
ประถมปีที่ 3	12,370	-	894	127	45	63	50	154	200	323	763	1,515	1,876	1,778	1,528	1,036	2,018	Pratom 3
ประถมปีที่ 4	1,398	-	324	762	27	22	31	41	35	42	47	27	16	17	5	-	2	Pratom 4
ประถมปีที่ 5	8,658	-	22	1,044	295	446	367	695	1,117	1,510	1,424	802	417	240	130	60	89	Pratom 5
ประถมปีที่ 6	13	-	-	1	-	-	-	1	-	-	2	3	-	1	2	-	1	Pratom 6
ไม่ทราบชั้น	16,006	-	-	1,221	2,669	2,441	889	1,419	1,450	1,385	1,255	1,092	871	415	366	252	280	Unknown
ระดับมัธยมศึกษา																		Secondary education
มัธยมศึกษาตอนต้น	7,863	-	-	1,221	1,769	549	386	704	670	647	539	430	422	212	157	58	98	Lower secondary level
มัธยมศึกษาปีที่ 1	1,016	-	-	820	96	17	13	8	5	-	6	15	16	6	7	-	5	Matayom 1
มัธยมศึกษาปีที่ 2	1,248	-	-	370	692	56	19	29	28	11	8	12	1	3	5	1	14	Matayom 2
มัธยมศึกษาปีที่ 3	5,598	-	-	31	980	476	353	668	637	636	525	404	404	204	144	57	80	Matayom 3
ไม่ทราบชั้น	2	-	-	-	-	-	1	-	-	-	-	-	-	-	1	-	-	Unknown
มัธยมศึกษาตอนปลาย	8,143	-	-	-	900	1,892	503	714	780	739	715	662	449	203	209	194	182	Upper secondary level
สายสามัญ	6,353	-	-	-	756	1,341	404	597	659	613	556	509	317	131	171	145	153	General type
มัธยมศึกษาปีที่ 4	697	-	-	-	494	107	8	12	12	23	12	8	6	5	4	3	4	Matayom 4
มัธยมศึกษาปีที่ 5	830	-	-	-	224	385	18	28	20	11	10	48	40	8	15	6	17	Matayom 5
มัธยมศึกษาปีที่ 6	4,752	-	-	-	38	848	373	552	614	565	523	442	262	116	152	136	132	Matayom 6
ไม่ทราบชั้น	74	-	-	-	-	2	5	4	14	15	12	11	9	1	-	-	1	Unknown
สายอาชีวศึกษา	1,790	-	-	-	144	551	99	118	121	125	159	153	132	73	38	49	29	Cert. of vocational
ปีที่ 1	132	-	-	-	92	30	3	1	3	-	-	1	-	-	-	-	1	1 st year
ปีที่ 2	222	-	-	-	44	97	13	14	13	6	9	8	7	-	1	6	4	2 nd year
ปีที่ 3	1,396	-	-	-	8	423	79	102	93	118	141	139	121	70	37	43	22	3 rd year
ไม่ทราบชั้น	40	-	-	-	-	-	4	1	12	1	9	4	5	3	-	-	1	Unknown

ตารางที่ 8 ประชากรอายุ 3 ปีขึ้นไป จำแนกตามระดับชั้นที่เรียนสำเร็จ กลุ่มอายุ เพศ และเขตการปกครอง (ต่อ)

Table 8 Population 3 years of age and over by educational attainment, age group, sex and area (Contd.)

พื้นที่เรียนสำเร็จ เพศ และเขตการปกครอง	รวม Total	กลุ่มอายุ Age group																Educational attainment, sex and area
		3 - 5	6 - 11	12 - 14	15 - 17	18 - 21	22 - 24	25 - 29	30 - 34	35 - 39	40 - 44	45 - 49	50 - 54	55 - 59	60 - 64	65 - 69	70 ขึ้นไป and over	
<b>ระดับอุดมศึกษา (สามัญ)</b>	6,985	-	-	-	2	740	694	1,075	898	795	696	697	654	350	192	102	90	<b>Higher level (General)</b>
อนุปริญญา	476	-	-	-	-	14	45	73	70	62	48	52	35	27	25	9	16	Diploma level
ปริญญาตรี	5,790	-	-	-	2	726	644	936	741	636	550	539	484	245	136	84	67	Graduate level
ปีที่ 1	401	-	-	-	1	263	81	18	12	6	11	4	3	-	1	-	-	1 st year
ปีที่ 2	728	-	-	-	-	376	157	42	38	30	23	15	21	16	5	3	1	2 nd year
ปีที่ 3	281	-	-	-	1	71	134	29	10	10	14	3	4	4	-	1	-	3 rd year
ปีที่ 4	4,324	-	-	-	-	16	271	834	665	580	497	515	449	222	130	80	65	4 th year
ปีที่ 5	24	-	-	-	-	-	-	5	7	7	1	1	1	1	-	-	-	5 th year
ปีที่ 6	15	-	-	-	-	-	-	6	2	1	1	1	2	-	-	-	1	6 th year
ไม่ทราบ	17	-	-	-	-	-	-	2	6	2	1	-	4	1	-	-	-	Unknown
ปริญญาตรี	4,363	-	-	-	-	16	271	845	675	588	500	517	453	223	130	80	66	Bachelor degree
สูงกว่าปริญญาตรี	21	-	-	-	-	-	1	5	1	4	1	-	4	4	-	-	1	Upper higher level
ปริญญาโท	667	-	-	-	-	-	5	55	85	86	94	101	122	74	31	10	4	Master degree
สูงกว่าปริญญาโท	13	-	-	-	-	-	-	4	-	-	-	2	5	-	-	-	1	Upper master degree
ปริญญาเอก	11	-	-	-	-	-	-	-	1	5	-	2	2	-	-	-	-	Doctorate degree
สูงกว่าปริญญาเอก/ แพทย์เฉพาะทาง	9	-	-	-	-	-	-	1	-	2	3	-	2	-	-	-	-	Upper doctorate degree/ Special doctor
<b>ระดับอุดมศึกษา (อาชีวศึกษา)</b>	2,062	-	-	1	5	347	173	277	246	230	198	230	166	78	50	25	34	<b>Higher level (Vocational)</b>
ต่ำกว่าอนุปริญญา	66	-	-	-	1	2	4	6	8	7	13	4	8	5	3	2	3	Lower diploma level
อนุปริญญา	1,997	-	-	1	4	344	170	271	238	223	185	226	158	73	47	23	31	Diploma level
<b>การศึกษาทางศาสนา</b>	253	-	-	3	18	3	4	10	17	19	23	32	16	21	30	15	43	<b>Religious education</b>
แผนกธรรม	233	-	-	3	18	3	4	10	16	16	19	29	15	18	30	14	38	Dharma
แผนกบาลี	18	-	-	-	-	-	-	-	-	3	3	3	1	3	-	1	5	Pali
ปอเนาะ	2	-	-	-	-	-	-	-	1	-	1	-	-	-	-	-	-	Pondok
<b>การศึกษาอื่น ๆ</b>	2,228	-	-	50	103	261	188	467	402	264	194	120	89	53	18	8	10	<b>Others education</b>
ไม่ทราบระดับการศึกษา	1,202	-	4	5	19	85	92	257	170	185	109	97	61	42	30	21	25	Unknown level of Ed.
ไม่ทราบ	8	-	-	-	1	-	-	1	-	1	-	4	-	-	-	-	1	Unknown

ตารางที่ 8 ประชากรอายุ 3 ปีขึ้นไป จำแนกตามระดับชั้นที่เรียนสำเร็จ กลุ่มอายุ เพศ และเขตการปกครอง (ต่อ)

Table 8 Population 3 years of age and over by educational attainment, age group, sex and area (Contd.)

พื้นที่เรียนสำเร็จ เพศ และเขตการปกครอง	รวม Total	กลุ่มอายุ Age group																Educational attainment, sex and area
		3 - 5	6 - 11	12 - 14	15 - 17	18 - 21	22 - 24	25 - 29	30 - 34	35 - 39	40 - 44	45 - 49	50 - 54	55 - 59	60 - 64	65 - 69	70 ขึ้นไป and over	
หญิง	73,567	2,746	5,502	3,219	3,520	5,519	3,425	6,500	6,064	6,242	6,120	5,731	5,173	3,900	3,222	2,137	4,548	Female
ไม่มีการศึกษา	11,973	2,068	501	138	185	739	538	1,226	995	841	613	699	679	568	534	434	1,216	No education
มีการศึกษา	61,583	679	5,001	3,080	3,335	4,778	2,886	5,272	5,068	5,401	5,505	5,031	4,494	3,329	2,688	1,703	3,332	Educational attainment
ชั้นที่เรียนสำเร็จ	1,950	679	1,188	1	-	2	1	1	4	6	4	12	13	8	12	4	14	Grade of school attainment
ก่อนประถมศึกษา	29,746	-	3,809	1,768	317	559	430	890	1,368	2,275	3,018	3,034	3,032	2,626	2,194	1,440	2,987	Less than elementary level
ระดับประถมศึกษา	1,191	-	1,011	1	1	7	1	8	3	8	13	16	9	20	13	20	60	Elementary level
ประถมปีที่ 1	1,668	-	816	2	5	10	9	21	19	43	61	60	82	85	85	101	269	Pratom 1
ประถมปีที่ 2	1,456	-	887	30	9	14	21	17	24	29	46	65	58	40	50	36	130	Pratom 2
ประถมปีที่ 3	15,242	-	693	125	34	75	62	140	205	378	1,163	2,085	2,498	2,208	1,911	1,228	2,437	Pratom 3
ประถมปีที่ 4	1,344	-	347	667	29	30	32	40	25	58	53	23	17	6	11	3	3	Pratom 4
ประถมปีที่ 5	8,837	-	56	943	240	423	304	662	1,092	1,757	1,681	782	367	268	124	52	86	Pratom 5
ประถมปีที่ 6	8	-	-	-	-	-	-	1	1	1	1	2	-	-	-	-	1	Pratom 6
ไม่ทราบชั้น	14,266	-	-	1,254	2,870	2,083	687	1,244	1,303	1,316	1,213	899	587	238	239	149	184	Unknown
ระดับมัธยมศึกษา																		Secondary education
มัธยมศึกษาตอนต้น	7,092	-	-	1,254	1,681	457	280	535	572	640	574	436	304	122	113	67	58	Lower secondary level
มัธยมศึกษาปีที่ 1	989	-	-	814	71	17	14	18	5	2	2	17	17	2	4	1	5	Matayom 1
มัธยมศึกษาปีที่ 2	1,099	-	-	410	573	37	11	11	14	11	12	4	6	-	1	4	6	Matayom 2
มัธยมศึกษาปีที่ 3	5,001	-	-	31	1,036	404	254	504	553	627	560	415	281	120	107	62	47	Matayom 3
ไม่ทราบชั้น	3	-	-	-	1	-	-	1	-	-	-	-	-	-	1	-	-	Unknown
มัธยมศึกษาตอนปลาย	7,173	-	-	-	1,189	1,626	407	709	731	676	640	463	284	116	126	82	125	Upper secondary level
สายสามัญ	6,106	-	-	-	1,107	1,333	357	602	647	605	545	347	207	94	88	67	108	General type
มัธยมศึกษาปีที่ 4	934	-	-	-	759	62	17	19	11	20	7	10	10	4	5	2	7	Matayom 4
มัธยมศึกษาปีที่ 5	877	-	-	-	318	412	14	19	15	7	5	33	21	12	6	6	9	Matayom 5
มัธยมศึกษาปีที่ 6	4,191	-	-	-	31	854	324	550	596	548	521	295	169	78	76	57	92	Matayom 6
ไม่ทราบชั้น	104	-	-	-	-	6	2	14	25	30	11	7	6	-	1	1	-	Unknown
สายอาชีวศึกษา	1,067	-	-	-	82	292	50	107	84	72	95	116	77	22	38	15	17	Cert. of vocational
ปีที่ 1	60	-	-	-	38	16	2	1	-	-	-	-	-	-	1	1	-	1 st year
ปีที่ 2	158	-	-	-	32	63	3	13	10	11	11	4	5	4	-	3	-	2 nd year
ปีที่ 3	826	-	-	-	12	213	41	87	68	61	84	109	69	17	37	11	16	3 rd year
ไม่ทราบชั้น	23	-	-	-	-	-	4	5	6	-	-	3	2	1	-	-	1	Unknown

ตารางที่ 8 ประชากรอายุ 3 ปีขึ้นไป จำแนกตามระดับชั้นที่เรียนสำเร็จ กลุ่มอายุ เพศ และเขตการปกครอง (ต่อ)

Table 8 Population 3 years of age and over by educational attainment, age group, sex and area (Contd.)

พื้นที่เรียนสำเร็จ เพศ และเขตการปกครอง	รวม Total	กลุ่มอายุ Age group																Educational attainment, sex and area
		3 - 5	6 - 11	12 - 14	15 - 17	18 - 21	22 - 24	25 - 29	30 - 34	35 - 39	40 - 44	45 - 49	50 - 54	55 - 59	60 - 64	65 - 69	70 ขึ้นไป and over	
<b>ระดับอุดมศึกษา (สามัญ)</b>	8,620	-	-	-	1	799	875	1,600	1,365	1,065	842	753	656	366	159	69	70	<b>Higher level (General)</b>
อนุปริญญา	563	-	-	-	-	37	60	77	81	82	61	57	46	16	20	6	18	Diploma level
ปริญญาตรี	7,317	-	-	-	1	758	806	1,419	1,113	836	675	615	546	318	123	58	48	Graduate level
ปีที่ 1	305	-	-	-	-	239	32	19	8	4	2	-	1	-	-	-	-	1 st year
ปีที่ 2	774	-	-	-	-	416	114	57	44	44	33	28	26	8	1	3	1	2 nd year
ปีที่ 3	279	-	-	-	1	76	133	26	13	8	10	4	5	3	-	-	-	3 rd year
ปีที่ 4	5,878	-	-	-	-	27	513	1,295	1,026	774	626	578	510	305	121	56	47	4 th year
ปีที่ 5	52	-	-	-	-	-	11	15	13	4	3	1	1	2	1	-	-	5 th year
ปีที่ 6	10	-	-	-	-	-	1	3	3	1	-	-	1	-	-	-	-	6 th year
ไม่ทราบ	18	-	-	-	-	-	-	5	5	1	1	4	1	1	-	-	-	Unknown
ปริญญาตรี	5,941	-	-	-	-	27	526	1,313	1,043	779	629	580	513	307	122	56	47	Bachelor degree
สูงกว่าปริญญาตรี	38	-	-	-	-	3	-	12	7	6	4	5	1	-	1	-	-	Upper higher level
ปริญญาโท	678	-	-	-	-	-	7	90	160	139	97	73	61	31	14	3	2	Master degree
สูงกว่าปริญญาโท	6	-	-	-	-	-	-	-	1	1	3	-	-	-	-	-	-	Upper master degree
ปริญญาเอก	7	-	-	-	-	-	-	1	-	-	1	1	1	-	-	1	1	Doctorate degree
สูงกว่าปริญญาเอก/ แพทย์เฉพาะทาง	10	-	-	-	-	1	1	-	3	1	-	3	-	-	-	-	1	Upper doctorate degree/ Special doctor
<b>ระดับอุดมศึกษา (อาชีวศึกษา)</b>	1,346	-	-	-	-	223	114	180	188	155	150	163	89	20	20	16	27	<b>Higher level (Vocational)</b>
ต่ำกว่าอนุปริญญา	51	-	-	-	-	5	2	3	7	5	7	4	7	3	3	1	4	Lower diploma level
อนุปริญญา	1,295	-	-	-	-	218	112	177	181	150	142	159	82	18	17	14	23	Diploma level
<b>การศึกษาทางศาสนา</b>	2	-	-	-	-	-	-	1	1	-	-	-	-	-	-	-	-	<b>Religious education</b>
แผนกธรรม	-	-	-	-	-	-	-	-	-	-	-	-	-	-	-	-	-	Dharma
แผนกบาลี	-	-	-	-	-	-	-	-	-	-	-	-	-	-	-	-	-	Pali
ปอเนาะ	2	-	-	-	-	-	-	1	1	-	-	-	-	-	-	-	-	Pondok
<b>การศึกษาอื่น ๆ</b>	4,065	-	-	49	100	887	583	989	599	367	193	113	71	39	41	14	21	<b>Others education</b>
ไม่ทราบระดับการศึกษา	1,587	-	4	7	47	225	197	368	241	216	85	56	47	32	23	11	29	Unknown level of Ed.
ไม่ทราบ	11	-	-	1	-	1	1	1	1	-	1	1	-	3	-	-	-	Unknown



ตารางที่ 8 ประชากรอายุ 3 ปีขึ้นไป จำแนกตามระดับชั้นที่เรียนสำเร็จ กลุ่มอายุ เพศ และเขตการปกครอง (ต่อ)

Table 8 Population 3 years of age and over by educational attainment, age group, sex and area (Contd.)

พื้นที่เรียนสำเร็จ เพศ และเขตการปกครอง	รวม Total	กลุ่มอายุ Age group																Educational attainment, sex and area
		3 - 5	6 - 11	12 - 14	15 - 17	18 - 21	22 - 24	25 - 29	30 - 34	35 - 39	40 - 44	45 - 49	50 - 54	55 - 59	60 - 64	65 - 69	70 ขึ้นไป and over	
นอกเขตเทศบาล	359,741	21,752	44,905	22,558	19,644	21,380	15,309	25,803	26,644	27,617	28,287	26,608	22,847	17,542	13,428	9,217	16,201	Non-municipal area
ไม่มีการศึกษา	75,202	17,662	4,553	847	1,214	2,945	2,029	3,778	3,595	3,217	2,692	6,593	6,575	5,600	4,548	3,083	6,272	No education
มีการศึกษา	284,528	4,090	40,352	21,711	18,431	18,434	13,279	22,024	23,049	24,401	25,594	20,013	16,271	11,940	8,880	6,133	9,928	Educational attainment
ชั้นที่เรียนสำเร็จ	14,860	4,079	10,548	8	19	24	14	27	16	6	17	32	19	19	8	7	18	Grade of school attainment
ก่อนประถมศึกษา	184,316	-	29,758	14,878	4,261	6,421	5,679	10,677	13,869	17,218	20,010	15,381	13,084	10,320	7,962	5,510	9,289	Less than elementary level
ระดับประถมศึกษา	8,852	-	7,886	23	42	56	35	66	76	50	72	68	61	82	76	75	186	Elementary level
ประถมปีที่ 1	12,337	-	7,467	76	115	181	141	217	259	296	374	404	493	477	458	407	969	Pratom 1
ประถมปีที่ 2	10,869	-	6,912	653	213	263	208	350	225	215	280	273	283	244	170	182	399	Pratom 2
ประถมปีที่ 3	65,477	-	5,268	1,535	350	430	401	875	1,361	2,033	5,027	9,654	10,751	8,736	6,906	4,644	7,505	Pratom 3
ประถมปีที่ 4	10,649	-	2,019	6,326	396	348	179	299	232	298	305	153	42	23	18	3	8	Pratom 4
ประถมปีที่ 5	76,123	-	205	6,264	3,145	5,142	4,713	8,869	11,715	14,324	13,953	4,828	1,453	755	335	198	223	Pratom 5
ประถมปีที่ 6	9	-	-	-	-	1	1	-	-	1	-	1	1	3	-	-	-	Pratom 6
ไม่ทราบชั้น	62,292	-	-	6,765	13,843	9,807	5,039	7,043	5,641	4,481	3,530	2,607	1,687	742	468	342	298	Unknown
ระดับมัธยมศึกษา																		Secondary education
มัธยมศึกษาตอนต้น	39,313	-	-	6,765	10,176	5,000	2,865	3,900	3,176	2,600	1,810	1,290	895	381	236	109	110	Lower secondary level
มัธยมศึกษาปีที่ 1	5,843	-	-	4,564	937	163	46	42	17	13	8	20	11	8	7	1	4	Matayom 1
มัธยมศึกษาปีที่ 2	7,218	-	-	1,993	4,272	479	144	130	57	38	29	22	21	11	14	6	4	Matayom 2
มัธยมศึกษาปีที่ 3	26,250	-	-	207	4,967	4,358	2,675	3,729	3,102	2,548	1,773	1,247	863	363	215	101	102	Matayom 3
ไม่ทราบชั้น	3	-	-	-	-	-	-	-	-	1	-	-	-	-	-	1	-	Unknown
มัธยมศึกษาตอนปลาย	22,979	-	-	-	3,668	4,807	2,173	3,143	2,466	1,881	1,719	1,317	792	360	232	232	188	Upper secondary level
สายสามัญ	18,610	-	-	-	2,990	3,645	1,731	2,632	2,124	1,635	1,432	977	601	288	184	204	168	General type
มัธยมศึกษาปีที่ 4	2,656	-	-	-	2,011	388	33	50	25	23	16	23	23	27	9	7	23	Matayom 4
มัธยมศึกษาปีที่ 5	2,658	-	-	-	890	1,366	69	62	34	21	27	78	43	25	16	16	12	Matayom 5
มัธยมศึกษาปีที่ 6	12,988	-	-	-	89	1,873	1,595	2,473	2,008	1,540	1,351	851	517	228	158	179	125	Matayom 6
ไม่ทราบชั้น	308	-	-	-	-	19	33	47	58	52	38	25	17	8	1	2	8	Unknown
สายอาชีวศึกษา	4,368	-	-	-	678	1,162	443	511	341	247	287	340	191	72	48	29	20	Cert. of vocational
ปีที่ 1	658	-	-	-	449	175	17	12	1	3	-	-	-	-	-	-	1	1 st year
ปีที่ 2	844	-	-	-	193	396	43	52	41	28	26	24	24	7	3	5	1	2 nd year
ปีที่ 3	2,738	-	-	-	36	576	356	428	282	201	251	305	159	63	43	22	17	3 rd year
ไม่ทราบชั้น	129	-	-	-	-	14	26	21	17	14	11	12	7	3	3	1	-	Unknown

ตารางที่ 8 ประชากรอายุ 3 ปีขึ้นไป จำแนกตามระดับชั้นที่เรียนสำเร็จ กลุ่มอายุ เพศ และเขตการปกครอง (ต่อ)

Table 8 Population 3 years of age and over by educational attainment, age group, sex and area (Contd.)

พื้นที่เรียนสำเร็จ เพศ และเขตการปกครอง	รวม Total	กลุ่มอายุ Age group																Educational attainment, sex and area
		3 - 5	6 - 11	12 - 14	15 - 17	18 - 21	22 - 24	25 - 29	30 - 34	35 - 39	40 - 44	45 - 49	50 - 54	55 - 59	60 - 64	65 - 69	70 ขึ้นไป and over	
<b>ระดับอุดมศึกษา (สามัญ)</b>	12,276	-	-	-	12	691	1,337	2,518	2,045	1,606	1,131	1,130	940	492	209	99	65	<b>Higher level (General)</b>
อนุปริญญา	1,159	-	-	-	5	116	145	231	159	124	131	107	55	39	19	12	15	Diploma level
ปริญญาตรี	10,134	-	-	-	7	575	1,169	2,178	1,741	1,313	854	869	754	378	171	83	42	Graduate level
ปีที่ 1	470	-	-	-	6	250	90	39	24	21	18	5	7	6	4	-	1	1 st year
ปีที่ 2	563	-	-	-	-	172	102	115	51	34	26	22	30	6	3	1	1	2 nd year
ปีที่ 3	590	-	-	-	1	101	201	104	76	46	30	18	11	3	-	-	-	3 rd year
ปีที่ 4	8,348	-	-	-	-	51	753	1,877	1,562	1,192	771	811	693	359	159	82	38	4 th year
ปีที่ 5	56	-	-	-	-	-	13	22	7	7	3	-	4	-	1	-	-	5 th year
ปีที่ 6	18	-	-	-	-	1	3	3	2	-	1	2	4	1	-	-	-	6 th year
ไม่ทราบ	88	-	-	-	-	-	9	18	18	13	5	10	7	3	4	-	1	Unknown
ปริญญาตรี	8,422	-	-	-	-	52	768	1,902	1,571	1,199	775	814	701	360	160	82	38	Bachelor degree
สูงกว่าปริญญาตรี	73	-	-	-	-	-	4	19	8	10	13	9	2	5	1	1	-	Upper higher level
ปริญญาโท	873	-	-	-	-	-	17	86	131	147	130	144	123	68	16	2	7	Master degree
สูงกว่าปริญญาโท	9	-	-	-	-	-	-	2	1	1	1	-	1	1	1	-	-	Upper master degree
ปริญญาเอก	21	-	-	-	-	-	2	1	2	8	-	1	4	-	-	-	1	Doctorate degree
สูงกว่าปริญญาเอก/ แพทย์เฉพาะทาง	8	-	-	-	-	-	-	1	3	3	1	-	-	-	-	-	-	Upper doctorate degree/ Special doctor
<b>ระดับอุดมศึกษา (อาชีวศึกษา)</b>	4,083	-	-	-	5	624	526	759	672	423	336	341	185	85	47	41	40	<b>Higher level (Vocational)</b>
ต่ำกว่าอนุปริญญา	204	-	-	-	1	18	17	20	29	22	30	19	13	9	8	12	4	Lower diploma level
อนุปริญญา	3,880	-	-	-	4	606	509	739	644	400	305	321	171	76	39	28	36	Diploma level
<b>การศึกษาทางศาสนา</b>	376	-	-	1	4	12	13	23	44	47	39	50	38	20	22	22	42	<b>Religious education</b>
แผนกธรรม	340	-	-	1	4	10	6	20	39	46	36	43	34	19	22	22	40	Dharma
แผนกบาลี	21	-	-	-	-	-	3	-	1	1	2	5	4	1	-	-	3	Pali
ปอเนาะ	15	-	-	-	-	2	3	3	3	-	2	2	-	-	-	-	-	Pondok
<b>การศึกษาอื่น ๆ</b>	690	-	-	17	51	101	58	87	94	80	71	51	37	15	13	6	10	<b>Others education</b>
ไม่ทราบระดับการศึกษา	5,636	11	47	43	235	755	613	889	667	539	461	422	282	247	151	107	165	Unknown level of Ed.
ไม่ทราบ	11	-	-	-	-	1	1	1	-	-	1	2	1	1	-	1	1	Unknown

ตารางที่ 8 ประชากรอายุ 3 ปีขึ้นไป จำแนกตามระดับชั้นที่เรียนสำเร็จ กลุ่มอายุ เพศ และเขตการปกครอง (ต่อ)

Table 8 Population 3 years of age and over by educational attainment, age group, sex and area (Contd.)

พื้นที่เรียนสำเร็จ เพศ และเขตการปกครอง	รวม Total	กลุ่มอายุ Age group																Educational attainment, sex and area
		3 - 5	6 - 11	12 - 14	15 - 17	18 - 21	22 - 24	25 - 29	30 - 34	35 - 39	40 - 44	45 - 49	50 - 54	55 - 59	60 - 64	65 - 69	70 ขึ้นไป and over	
ชาย	179,578	11,299	22,878	11,462	9,848	10,769	7,729	12,737	13,258	13,630	13,997	13,263	11,361	8,732	6,693	4,456	7,468	Male
ไม่มีการศึกษา	36,816	9,184	2,405	472	672	1,454	990	1,907	1,842	1,685	1,448	3,149	3,054	2,636	2,082	1,322	2,513	No education
มีการศึกษา	142,757	2,115	20,473	10,989	9,175	9,314	6,738	10,829	11,416	11,945	12,549	10,114	8,307	6,095	4,611	3,133	4,956	Educational attainment
ชั้นที่เรียนสำเร็จ	7,612	2,110	5,376	7	10	12	9	18	11	4	10	14	12	4	3	2	10	Grade of school attainment
ก่อนประถมศึกษา	90,188	-	15,070	7,681	2,281	3,182	2,861	5,097	6,651	8,182	9,423	7,354	6,214	4,992	3,981	2,708	4,512	Less than elementary level
ระดับประถมศึกษา	4,458	-	4,020	11	28	31	22	38	27	28	34	31	26	27	21	36	77	Elementary level
ประถมปีที่ 1	6,051	-	3,838	49	64	89	73	107	146	146	190	184	201	219	190	160	396	Pratom 1
ประถมปีที่ 2	5,440	-	3,484	371	107	135	119	191	110	122	125	116	116	113	74	88	170	Pratom 2
ประถมปีที่ 3	31,570	-	2,675	849	194	188	211	397	670	996	2,244	4,461	4,980	4,185	3,482	2,305	3,735	Pratom 3
ประถมปีที่ 4	5,454	-	955	3,261	225	206	98	184	126	146	126	72	24	14	11	1	3	Pratom 4
ประถมปีที่ 5	37,212	-	98	3,140	1,663	2,532	2,336	4,180	5,572	6,744	6,704	2,490	866	434	202	117	132	Pratom 5
ประถมปีที่ 6	3	-	-	-	-	-	1	-	-	-	-	-	1	-	-	-	-	Pratom 6
ไม่ทราบชั้น	33,727	-	-	3,276	6,724	5,169	2,819	3,877	3,126	2,471	2,042	1,657	1,199	548	344	243	232	Unknown
ระดับมัธยมศึกษา																		Secondary education
มัธยมศึกษาตอนต้น	21,230	-	-	3,276	5,060	2,777	1,656	2,191	1,780	1,395	1,022	807	641	294	161	77	93	Lower secondary level
มัธยมศึกษาปีที่ 1	2,926	-	-	2,214	508	91	26	31	12	9	8	9	5	5	3	1	3	Matayom 1
มัธยมศึกษาปีที่ 2	3,677	-	-	965	2,133	277	77	91	41	23	21	15	13	4	8	4	4	Matayom 2
มัธยมศึกษาปีที่ 3	14,626	-	-	97	2,418	2,409	1,553	2,068	1,727	1,362	993	783	622	285	150	71	87	Matayom 3
ไม่ทราบชั้น	1	-	-	-	-	-	-	-	-	1	-	-	-	-	-	-	-	Unknown
มัธยมศึกษาตอนปลาย	12,497	-	-	-	1,664	2,391	1,163	1,686	1,347	1,075	1,020	850	558	254	183	166	139	Upper secondary level
สายสามัญ	9,780	-	-	-	1,273	1,668	898	1,373	1,129	914	844	639	425	205	146	142	124	General type
มัธยมศึกษาปีที่ 4	1,190	-	-	-	837	204	20	26	14	13	9	18	13	10	8	2	16	Matayom 4
มัธยมศึกษาปีที่ 5	1,239	-	-	-	385	605	40	43	22	9	16	50	28	13	12	10	7	Matayom 5
มัธยมศึกษาปีที่ 6	7,159	-	-	-	51	848	817	1,280	1,062	858	795	552	371	175	126	128	96	Matayom 6
ไม่ทราบชั้น	191	-	-	-	-	11	21	25	31	34	24	19	14	7	-	1	5	Unknown
สายอาชีวศึกษา	2,717	-	-	-	391	724	265	313	217	161	176	211	132	49	37	25	15	Cert. of vocational
ปีที่ 1	388	-	-	-	255	109	13	6	1	1	-	-	-	-	-	-	1	1 st year
ปีที่ 2	539	-	-	-	118	265	29	31	25	14	15	17	17	4	-	4	1	2 nd year
ปีที่ 3	1,701	-	-	-	18	342	205	260	179	138	153	187	108	45	35	19	12	3 rd year
ไม่ทราบชั้น	89	-	-	-	-	8	17	15	13	8	8	8	7	-	3	1	-	Unknown

ตารางที่ 8 ประชากรอายุ 3 ปีขึ้นไป จำแนกตามระดับชั้นที่เรียนสำเร็จ กลุ่มอายุ เพศ และเขตการปกครอง (ต่อ)

Table 8 Population 3 years of age and over by educational attainment, age group, sex and area (Contd.)

พื้นที่เรียนสำเร็จ เพศ และเขตการปกครอง	รวม Total	กลุ่มอายุ Age group																Educational attainment, sex and area
		3 - 5	6 - 11	12 - 14	15 - 17	18 - 21	22 - 24	25 - 29	30 - 34	35 - 39	40 - 44	45 - 49	50 - 54	55 - 59	60 - 64	65 - 69	70 ขึ้นไป and over	
<b>ระดับอุดมศึกษา (สามัญ)</b>	5,568	-	-	-	8	250	489	988	850	696	572	577	547	333	142	71	46	<b>Higher level (General)</b>
อนุปริญญา	521	-	-	-	2	36	57	98	73	54	58	57	32	28	10	8	8	Diploma level
ปริญญาตรี	4,555	-	-	-	6	213	427	838	725	586	436	440	435	244	117	59	29	Graduate level
ปีที่ 1	196	-	-	-	5	82	40	22	14	13	9	-	2	6	3	-	-	1 st year
ปีที่ 2	250	-	-	-	-	71	38	47	24	19	13	11	16	4	3	-	1	2 nd year
ปีที่ 3	281	-	-	-	1	36	89	55	40	20	21	12	7	1	-	-	-	3 rd year
ปีที่ 4	3,756	-	-	-	-	23	255	702	634	525	390	406	399	229	107	59	28	4 th year
ปีที่ 5	22	-	-	-	-	-	2	8	3	1	3	-	4	-	1	-	-	5 th year
ปีที่ 6	9	-	-	-	-	1	1	-	2	-	-	-	3	1	-	-	-	6 th year
ไม่ทราบ	41	-	-	-	-	-	1	5	8	8	1	10	4	1	2	-	-	Unknown
ปริญญาตรี	3,788	-	-	-	-	24	258	710	639	526	392	406	405	231	109	59	28	Bachelor degree
สูงกว่าปริญญาตรี	37	-	-	-	-	-	1	12	3	3	6	2	1	5	1	1	-	Upper higher level
ปริญญาโท	429	-	-	-	-	-	3	37	44	45	68	76	77	55	14	2	7	Master degree
สูงกว่าปริญญาโท	6	-	-	-	-	-	-	-	1	-	1	-	1	1	1	-	-	Upper master degree
ปริญญาเอก	14	-	-	-	-	-	1	1	1	7	-	1	1	-	-	-	1	Doctorate degree
สูงกว่าปริญญาเอก/ แพทย์เฉพาะทาง	5	-	-	-	-	-	-	1	3	-	1	-	-	-	-	-	-	Upper doctorate degree/ Special doctor
<b>ระดับอุดมศึกษา (อาชีวศึกษา)</b>	2,419	-	-	-	1	365	302	403	387	253	209	223	118	66	31	28	33	<b>Higher level (Vocational)</b>
ต่ำกว่าอนุปริญญา	121	-	-	-	-	8	6	11	15	18	15	15	8	5	5	9	4	Lower diploma level
อนุปริญญา	2,299	-	-	-	1	357	296	392	373	234	194	208	109	61	26	19	29	Diploma level
<b>การศึกษาทางศาสนา</b>	369	-	-	1	4	12	9	23	42	47	38	50	38	20	22	22	42	<b>Religious education</b>
แผนกธรรม	340	-	-	1	4	10	6	20	39	46	36	43	34	19	22	22	40	Dharma
แผนกบาลี	21	-	-	-	-	-	3	-	1	1	2	5	4	1	-	-	3	Pali
ปอเนาะ	8	-	-	-	-	2	-	3	2	-	-	2	-	-	-	-	-	Pondok
การศึกษาอื่น ๆ	368	-	-	6	27	55	29	43	52	39	34	36	21	10	4	6	5	Others education
ไม่ทราบระดับการศึกษา	2,506	5	28	18	121	269	220	379	296	254	222	202	159	122	83	53	75	Unknown level of Ed.
ไม่ทราบ	6	-	-	-	-	1	1	1	-	-	-	-	-	1	-	1	-	Unknown

ตารางที่ 8 ประชากรอายุ 3 ปีขึ้นไป จำแนกตามระดับชั้นที่เรียนสำเร็จ กลุ่มอายุ เพศ และเขตการปกครอง (ต่อ)

Table 8 Population 3 years of age and over by educational attainment, age group, sex and area (Contd.)

พื้นที่เรียนสำเร็จ เพศ และเขตการปกครอง	รวม Total	กลุ่มอายุ Age group																Educational attainment, sex and area
		3 - 5	6 - 11	12 - 14	15 - 17	18 - 21	22 - 24	25 - 29	30 - 34	35 - 39	40 - 44	45 - 49	50 - 54	55 - 59	60 - 64	65 - 69	70 ขึ้นไป and over	
หญิง	180,163	10,453	22,027	11,097	9,797	10,611	7,580	13,066	13,386	13,987	14,290	13,344	11,486	8,810	6,735	4,761	8,733	Female
ไม่มีการศึกษา	38,386	8,478	2,147	375	542	1,491	1,039	1,871	1,753	1,531	1,244	3,444	3,521	2,965	2,466	1,761	3,759	No education
มีการศึกษา	141,772	1,975	19,879	10,721	9,255	9,121	6,541	11,195	11,633	12,456	13,045	9,899	7,964	5,845	4,269	3,000	4,972	Educational attainment
ชั้นที่เรียนสำเร็จ	7,249	1,969	5,172	1	9	12	5	9	5	3	6	18	7	15	5	4	8	Grade of school attainment
ก่อนประถมศึกษา	94,129	-	14,688	7,197	1,980	3,239	2,818	5,580	7,218	9,037	10,587	8,027	6,869	5,328	3,982	2,802	4,778	Less than elementary level
ระดับประถมศึกษา	4,394	-	3,866	13	14	25	13	28	49	22	37	37	34	54	55	39	108	Elementary level
ประถมปีที่ 1	6,285	-	3,629	28	52	92	68	110	113	150	184	220	292	258	269	247	574	Pratom 1
ประถมปีที่ 2	5,429	-	3,428	282	106	127	89	159	115	93	155	157	167	131	95	95	229	Pratom 2
ประถมปีที่ 3	33,906	-	2,593	686	156	242	190	479	691	1,038	2,783	5,193	5,771	4,551	3,423	2,339	3,770	Pratom 3
ประถมปีที่ 4	5,195	-	1,064	3,065	171	142	81	114	106	152	178	81	18	10	7	1	5	Pratom 4
ประถมปีที่ 5	38,912	-	107	3,124	1,482	2,610	2,376	4,689	6,143	7,580	7,249	2,337	587	321	133	81	92	Pratom 5
ประถมปีที่ 6	7	-	-	-	-	1	-	-	-	1	-	1	-	3	-	-	-	Pratom 6
ไม่ทราบชั้น	28,565	-	-	3,488	7,119	4,639	2,220	3,166	2,515	2,011	1,488	950	488	193	124	99	65	Unknown
ระดับมัธยมศึกษา																		Secondary education
มัธยมศึกษาตอนต้น	18,083	-	-	3,488	5,116	2,223	1,209	1,709	1,396	1,205	788	482	254	87	75	33	16	Lower secondary level
มัธยมศึกษาปีที่ 1	2,917	-	-	2,350	429	72	21	10	5	4	-	12	6	3	4	-	1	Matayom 1
มัธยมศึกษาปีที่ 2	3,541	-	-	1,028	2,138	202	66	39	16	15	8	7	8	7	6	1	-	Matayom 2
มัธยมศึกษาปีที่ 3	11,624	-	-	110	2,549	1,949	1,122	1,660	1,375	1,186	781	464	240	78	65	30	15	Matayom 3
ไม่ทราบชั้น	1	-	-	-	-	-	-	-	-	-	-	-	-	-	-	1	-	Unknown
มัธยมศึกษาตอนปลาย	10,481	-	-	-	2,003	2,416	1,011	1,457	1,119	806	700	468	234	106	49	66	49	Upper secondary level
สายสามัญ	8,831	-	-	-	1,717	1,978	833	1,258	995	721	588	338	176	83	38	62	44	General type
มัธยมศึกษาปีที่ 4	1,466	-	-	-	1,174	184	13	24	11	10	7	5	9	17	1	4	7	Matayom 4
มัธยมศึกษาปีที่ 5	1,419	-	-	-	504	761	29	19	12	12	12	28	16	11	4	5	5	Matayom 5
มัธยมศึกษาปีที่ 6	5,828	-	-	-	39	1,025	779	1,193	946	682	556	299	147	53	31	51	29	Matayom 6
ไม่ทราบชั้น	117	-	-	-	-	8	12	22	26	17	14	6	4	1	1	1	3	Unknown
สายอาชีวศึกษา	1,651	-	-	-	286	438	178	198	124	86	111	129	58	23	11	4	5	Cert. of vocational
ปีที่ 1	270	-	-	-	193	66	4	5	-	1	-	-	-	-	-	-	-	1 st year
ปีที่ 2	304	-	-	-	75	132	15	20	17	14	11	7	7	3	3	1	-	2 nd year
ปีที่ 3	1,037	-	-	-	17	234	151	167	103	63	98	118	52	17	8	3	5	3 rd year
ไม่ทราบชั้น	40	-	-	-	-	6	9	5	4	6	3	4	-	3	-	-	-	Unknown

ตารางที่ 8 ประชากรอายุ 3 ปีขึ้นไป จำแนกตามระดับชั้นที่เรียนสำเร็จ กลุ่มอายุ เพศ และเขตการปกครอง (ต่อ)

Table 8 Population 3 years of age and over by educational attainment, age group, sex and area (Contd.)

พื้นที่เรียนสำเร็จ เพศ และเขตการปกครอง	รวม Total	กลุ่มอายุ Age group																Educational attainment, sex and area
		3 - 5	6 - 11	12 - 14	15 - 17	18 - 21	22 - 24	25 - 29	30 - 34	35 - 39	40 - 44	45 - 49	50 - 54	55 - 59	60 - 64	65 - 69	70 ขึ้นไป and over	
ระดับอุดมศึกษา (สามัญ)	6,708	-	-	-	4	441	848	1,531	1,195	910	559	553	393	159	67	28	19	Higher level (General)
อนุปริญญา	638	-	-	-	3	80	88	134	86	69	73	49	23	12	10	4	6	Diploma level
ปริญญาตรี	5,578	-	-	-	1	361	742	1,340	1,016	727	417	429	319	134	54	24	13	Graduate level
ปีที่ 1	274	-	-	-	1	168	50	17	9	8	9	5	4	-	1	-	1	1 st year
ปีที่ 2	314	-	-	-	-	101	63	68	27	15	13	11	13	1	-	1	-	2 nd year
ปีที่ 3	309	-	-	-	-	65	112	50	37	26	9	5	4	1	-	-	-	3 rd year
ปีที่ 4	4,592	-	-	-	-	28	498	1,175	929	667	381	405	294	130	52	23	10	4 th year
ปีที่ 5	34	-	-	-	-	-	10	14	4	5	-	-	-	-	-	-	-	5 th year
ปีที่ 6	9	-	-	-	-	-	1	3	-	-	1	2	1	-	-	-	-	6 th year
ไม่ทราบ	47	-	-	-	-	-	8	13	10	5	4	-	3	1	1	-	1	Unknown
ปริญญาตรี	4,634	-	-	-	-	28	510	1,192	932	672	382	407	295	130	52	23	10	Bachelor degree
สูงกว่าปริญญาตรี	36	-	-	-	-	-	3	7	5	7	7	6	1	-	-	-	-	Upper higher level
ปริญญาโท	444	-	-	-	-	-	14	49	87	102	62	68	46	14	3	-	-	Master degree
สูงกว่าปริญญาโท	3	-	-	-	-	-	-	2	-	1	-	-	-	-	-	-	-	Upper master degree
ปริญญาเอก	6	-	-	-	-	-	1	-	1	1	-	-	3	-	-	-	-	Doctorate degree
สูงกว่าปริญญาเอก/ แพทย์เฉพาะทาง	3	-	-	-	-	-	-	-	-	3	-	-	-	-	-	-	-	Upper doctorate degree/ Special doctor
ระดับอุดมศึกษา (อาชีวศึกษา)	1,664	-	-	-	4	259	224	356	285	170	127	117	67	19	16	13	7	Higher level (Vocational)
ต่ำกว่าอนุปริญญา	83	-	-	-	1	9	11	9	14	4	15	4	5	4	3	3	-	Lower diploma level
อนุปริญญา	1,581	-	-	-	3	250	214	347	271	166	112	113	62	15	13	9	7	Diploma level
การศึกษาทางศาสนา	7	-	-	-	-	-	3	-	2	-	2	-	-	-	-	-	-	Religious education
แผนกธรรม	-	-	-	-	-	-	-	-	-	-	-	-	-	-	-	-	-	Dharma
แผนกบาลี	-	-	-	-	-	-	-	-	-	-	-	-	-	-	-	-	-	Pali
ปอเนาะ	7	-	-	-	-	-	3	-	2	-	2	-	-	-	-	-	-	Pondok
การศึกษาอื่น ๆ	321	-	-	11	24	46	28	44	42	41	37	14	16	5	8	-	5	Others education
ไม่ทราบระดับการศึกษา	3,130	7	19	25	115	486	394	510	370	285	240	220	123	126	67	54	90	Unknown level of Ed.
ไม่ทราบ	5	-	-	-	-	-	-	-	-	-	1	2	1	-	-	-	1	Unknown

ตารางที่ 9 ประชากรอายุ 10 ปีขึ้นไป จำแนกตามการอ่านออกเขียนได้ กลุ่มอายุ เพศ และเขตการปกครอง

Table 9 Population 10 years of age and over by literacy, age group, sex and area

การอ่านออกเขียนได้ เพศ และเขตการปกครอง	รวม Total	กลุ่มอายุ Age group													Literacy, sex and area
		10 - 14	15 - 19	20 - 24	25 - 29	30 - 34	35 - 39	40 - 44	45 - 49	50 - 54	55 - 59	60 - 64	65 - 69	70 ขึ้นไป and over	
<b>รวม</b>															<b>Total</b>
<b>ภาษาไทย</b>	436,425	48,038	43,203	36,854	37,893	38,225	39,599	39,906	37,788	32,993	25,003	19,450	13,258	24,215	<b>Thai language</b>
อ่านออกเขียนได้	356,349	44,441	38,009	28,882	28,726	30,808	33,385	35,058	30,100	25,673	19,051	14,568	9,950	17,697	Literate
อ่านไม่ออกเขียนไม่ได้	79,789	3,595	5,157	7,936	9,055	7,395	6,183	4,828	7,677	7,312	5,949	4,879	3,307	6,515	Illiterate
ไม่ทราบ	288	2	37	36	112	22	31	20	11	8	4	3	1	3	Unknown
<b>ภาษาอื่น ๆ</b>	436,425	48,038	43,203	36,854	37,893	38,225	39,599	39,906	37,788	32,993	25,003	19,450	13,258	24,215	<b>Other languages</b>
อ่านออกเขียนได้	370,889	42,933	33,483	27,091	27,855	30,018	33,066	34,902	33,530	29,850	23,263	18,417	12,767	23,714	Literate
อ่านไม่ออกเขียนไม่ได้	64,985	5,001	9,701	9,690	9,906	8,156	6,477	4,958	4,224	3,127	1,733	1,024	490	498	Illiterate
ไม่ทราบ	551	104	19	74	132	51	56	47	34	16	6	9	1	3	Unknown
<b>ชาย</b>															<b>Male</b>
<b>ภาษาไทย</b>	214,348	24,647	21,503	18,103	18,327	18,775	19,370	19,496	18,712	16,333	12,293	9,492	6,361	10,935	<b>Thai language</b>
อ่านออกเขียนได้	177,440	22,712	19,212	14,902	14,140	15,219	16,242	16,967	14,983	12,889	9,573	7,312	4,917	8,372	Literate
อ่านไม่ออกเขียนไม่ได้	36,730	1,934	2,272	3,185	4,098	3,547	3,117	2,518	3,721	3,440	2,716	2,178	1,443	2,561	Illiterate
ไม่ทราบ	178	2	19	17	90	9	11	11	8	4	4	2	1	2	Unknown
<b>ภาษาอื่น ๆ</b>	214,348	24,647	21,503	18,103	18,327	18,775	19,370	19,496	18,712	16,333	12,293	9,492	6,361	10,935	<b>Other languages</b>
อ่านออกเขียนได้	182,828	22,200	17,112	13,893	13,873	14,976	16,171	16,901	16,363	14,484	11,280	8,889	6,058	10,627	Literate
อ่านไม่ออกเขียนไม่ได้	31,197	2,391	4,378	4,170	4,352	3,776	3,177	2,568	2,330	1,839	1,009	599	302	306	Illiterate
ไม่ทราบ	323	56	12	40	102	22	21	27	19	11	4	4	1	2	Unknown
<b>หญิง</b>															<b>Female</b>
<b>ภาษาไทย</b>	222,077	23,390	21,700	18,751	19,566	19,450	20,229	20,410	19,075	16,660	12,710	9,957	6,897	13,280	<b>Thai language</b>
อ่านออกเขียนได้	178,909	21,728	18,797	13,980	14,586	15,589	17,143	18,091	15,117	12,784	9,478	7,256	5,033	9,325	Literate
อ่านไม่ออกเขียนไม่ได้	43,058	1,662	2,885	4,752	4,958	3,848	3,066	2,310	3,956	3,872	3,232	2,700	1,864	3,954	Illiterate
ไม่ทราบ	110	-	19	19	22	13	20	9	2	4	-	1	-	1	Unknown
<b>ภาษาอื่น ๆ</b>	222,077	23,390	21,700	18,751	19,566	19,450	20,229	20,410	19,075	16,660	12,710	9,957	6,897	13,280	<b>Other languages</b>
อ่านออกเขียนได้	188,061	20,733	16,371	13,197	13,982	15,042	16,895	18,001	17,167	15,367	11,983	9,528	6,709	13,087	Literate
อ่านไม่ออกเขียนไม่ได้	33,789	2,610	5,323	5,520	5,554	4,380	3,299	2,390	1,894	1,288	725	425	189	192	Illiterate
ไม่ทราบ	228	47	6	33	30	29	35	20	14	5	3	5	-	1	Unknown

ตารางที่ 9 ประชากรอายุ 10 ปีขึ้นไป จำแนกตามการอ่านออกเขียนได้ กลุ่มอายุ เพศ และเขตการปกครอง (ต่อ)

Table 9 Population 10 years of age and over by literacy, age group, sex and area (Contd.)

การอ่านออกเขียนได้ เพศ และเขตการปกครอง	รวม Total	กลุ่มอายุ Age group													Literacy, sex and area
		10 - 14	15 - 19	20 - 24	25 - 29	30 - 34	35 - 39	40 - 44	45 - 49	50 - 54	55 - 59	60 - 64	65 - 69	70 ขึ้นไป and over	
<b>ในเขตเทศบาล</b>															<b>Municipal area</b>
<b>ภาษาไทย</b>	128,466	10,605	12,535	11,189	12,090	11,581	11,982	11,619	11,180	10,146	7,461	6,022	4,041	8,014	<b>Thai language</b>
อ่านออกเขียนได้	102,075	9,652	10,476	7,559	7,240	8,082	9,130	9,695	9,539	8,823	6,506	5,267	3,476	6,630	Literate
อ่านไม่ออกเขียนไม่ได้	26,169	954	2,031	3,607	4,746	3,480	2,828	1,914	1,636	1,321	952	754	565	1,383	Illiterate
ไม่ทราบ	222	-	27	23	105	19	24	10	5	2	4	1	1	1	Unknown
<b>ภาษาอื่น ๆ</b>	128,466	10,605	12,535	11,189	12,090	11,581	11,982	11,619	11,180	10,146	7,461	6,022	4,041	8,014	<b>Other languages</b>
อ่านออกเขียนได้	94,760	8,778	8,203	5,884	6,491	7,152	8,405	8,890	8,981	8,529	6,513	5,454	3,772	7,707	Literate
อ่านไม่ออกเขียนไม่ได้	33,417	1,793	4,328	5,270	5,488	4,400	3,544	2,716	2,183	1,611	943	567	269	306	Illiterate
ไม่ทราบ	289	34	4	35	111	30	32	13	16	6	5	1	1	1	Unknown
<b>ชาย</b>															<b>Male</b>
<b>ภาษาไทย</b>	61,303	5,542	6,101	5,159	5,591	5,517	5,740	5,499	5,449	4,973	3,561	2,800	1,904	3,467	<b>Thai language</b>
อ่านออกเขียนได้	49,910	5,057	5,415	3,958	3,516	3,930	4,353	4,521	4,600	4,293	3,127	2,502	1,656	2,984	Literate
อ่านไม่ออกเขียนไม่ได้	11,255	485	674	1,190	1,990	1,580	1,379	972	847	679	430	298	248	483	Illiterate
ไม่ทราบ	138	-	13	11	84	8	8	6	2	1	4	-	1	-	Unknown
<b>ภาษาอื่น ๆ</b>	61,303	5,542	6,101	5,159	5,591	5,517	5,740	5,499	5,449	4,973	3,561	2,800	1,904	3,467	<b>Other languages</b>
อ่านออกเขียนได้	45,697	4,636	4,260	2,999	3,226	3,554	4,020	4,119	4,249	4,049	3,052	2,489	1,751	3,292	Literate
อ่านไม่ออกเขียนไม่ได้	15,434	888	1,842	2,142	2,277	1,950	1,708	1,371	1,191	920	505	311	152	174	Illiterate
ไม่ทราบ	172	18	-	18	88	12	12	8	8	4	4	-	1	-	Unknown
<b>หญิง</b>															<b>Female</b>
<b>ภาษาไทย</b>	67,163	5,063	6,433	6,030	6,500	6,064	6,242	6,120	5,731	5,173	3,900	3,222	2,137	4,548	<b>Thai language</b>
อ่านออกเขียนได้	52,165	4,595	5,062	3,601	3,723	4,153	4,777	5,174	4,939	4,531	3,379	2,766	1,820	3,647	Literate
อ่านไม่ออกเขียนไม่ได้	14,915	468	1,357	2,417	2,756	1,900	1,449	943	789	642	522	455	317	900	Illiterate
ไม่ทราบ	83	-	14	12	20	12	16	4	2	1	-	1	-	1	Unknown
<b>ภาษาอื่น ๆ</b>	67,163	5,063	6,433	6,030	6,500	6,064	6,242	6,120	5,731	5,173	3,900	3,222	2,137	4,548	<b>Other languages</b>
อ่านออกเขียนได้	49,063	4,142	3,943	2,886	3,265	3,598	4,385	4,771	4,732	4,480	3,461	2,965	2,020	4,415	Literate
อ่านไม่ออกเขียนไม่ได้	17,983	905	2,486	3,127	3,211	2,449	1,836	1,345	992	691	438	256	116	131	Illiterate
ไม่ทราบ	117	16	4	17	24	17	20	4	7	2	1	1	-	1	Unknown



ตารางที่ 9 ประชากรอายุ 10 ปีขึ้นไป จำแนกตามการอ่านออกเขียนได้ กลุ่มอายุ เพศ และเขตการปกครอง (ต่อ)

Table 9 Population 10 years of age and over by literacy, age group, sex and area (Contd.)

การอ่านออกเขียนได้ เพศ และเขตการปกครอง	รวม Total	กลุ่มอายุ Age group													Literacy, sex and area
		10 - 14	15 - 19	20 - 24	25 - 29	30 - 34	35 - 39	40 - 44	45 - 49	50 - 54	55 - 59	60 - 64	65 - 69	70 ขึ้นไป and over	
<b>นอกเขตเทศบาล</b>															<b>Non-municipal area</b>
<b>ภาษาไทย</b>	307,959	37,432	30,668	25,665	25,803	26,644	27,617	28,287	26,608	22,847	17,542	13,428	9,217	16,201	<b>Thai language</b>
อ่านออกเขียนได้	254,273	34,789	27,532	21,323	21,486	22,726	24,255	25,363	20,561	16,850	12,545	9,301	6,474	11,067	Literate
อ่านไม่ออกเขียนไม่ได้	53,619	2,642	3,126	4,329	4,309	3,916	3,355	2,914	6,041	5,991	4,997	4,125	2,742	5,132	Illiterate
ไม่ทราบ	66	2	10	13	8	3	7	10	6	5	-	2	-	2	Unknown
<b>ภาษาอื่น ๆ</b>	307,959	37,432	30,668	25,665	25,803	26,644	27,617	28,287	26,608	22,847	17,542	13,428	9,217	16,201	<b>Other languages</b>
อ่านออกเขียนได้	276,129	34,155	25,280	21,206	21,364	22,866	24,660	26,012	24,549	21,321	16,750	12,963	8,995	16,006	Literate
อ่านไม่ออกเขียนไม่ได้	31,568	3,208	5,374	4,420	4,418	3,757	2,933	2,241	2,041	1,516	790	457	222	193	Illiterate
ไม่ทราบ	262	69	14	38	21	21	24	34	18	10	2	8	-	2	Unknown
<b>ชาย</b>															<b>Male</b>
<b>ภาษาไทย</b>	153,045	19,105	15,401	12,944	12,737	13,258	13,630	13,997	13,263	11,361	8,732	6,693	4,456	7,468	<b>Thai language</b>
อ่านออกเขียนได้	127,529	17,655	13,798	10,944	10,623	11,290	11,889	12,446	10,383	8,597	6,446	4,811	3,261	5,388	Literate
อ่านไม่ออกเขียนไม่ได้	25,476	1,448	1,599	1,995	2,107	1,967	1,738	1,546	2,874	2,761	2,286	1,880	1,195	2,078	Illiterate
ไม่ทราบ	40	2	5	6	6	1	3	5	6	3	-	2	-	2	Unknown
<b>ภาษาอื่น ๆ</b>	153,045	19,105	15,401	12,944	12,737	13,258	13,630	13,997	13,263	11,361	8,732	6,693	4,456	7,468	<b>Other languages</b>
อ่านออกเขียนได้	137,131	17,564	12,853	10,894	10,647	11,422	12,151	12,782	12,113	10,434	8,229	6,401	4,307	7,334	Literate
อ่านไม่ออกเขียนไม่ได้	15,763	1,503	2,536	2,027	2,075	1,826	1,469	1,196	1,139	919	503	288	149	132	Illiterate
ไม่ทราบ	151	38	12	23	15	10	9	19	11	8	-	4	-	2	Unknown
<b>หญิง</b>															<b>Female</b>
<b>ภาษาไทย</b>	154,914	18,327	15,267	12,721	13,066	13,386	13,987	14,290	13,344	11,486	8,810	6,735	4,761	8,733	<b>Thai language</b>
อ่านออกเขียนได้	126,744	17,134	13,735	10,379	10,863	11,436	12,366	12,918	10,178	8,254	6,099	4,490	3,213	5,679	Literate
อ่านไม่ออกเขียนไม่ได้	28,144	1,194	1,528	2,334	2,202	1,948	1,617	1,368	3,166	3,230	2,711	2,245	1,547	3,054	Illiterate
ไม่ทราบ	27	-	5	7	2	2	5	5	-	2	-	-	-	-	Unknown
<b>ภาษาอื่น ๆ</b>	154,914	18,327	15,267	12,721	13,066	13,386	13,987	14,290	13,344	11,486	8,810	6,735	4,761	8,733	<b>Other languages</b>
อ่านออกเขียนได้	138,998	16,592	12,428	10,312	10,717	11,444	12,509	13,230	12,435	10,887	8,522	6,563	4,688	8,672	Literate
อ่านไม่ออกเขียนไม่ได้	15,805	1,705	2,837	2,393	2,343	1,931	1,464	1,045	902	597	287	169	72	61	Illiterate
ไม่ทราบ	110	31	2	16	6	11	15	15	7	2	2	3	-	-	Unknown

ตารางที่ 10 ประชากรอายุ 13 ปีขึ้นไป จำแนกตามสถานภาพสมรส กลุ่มอายุ เพศ และเขตการปกครอง

Table 10 Population 13 years of age and over by marital status, age group, sex and area

กลุ่มอายุ เพศ และเขตการปกครอง	รวม Total	สถานภาพสมรส Marital status							ไม่ทราบ สถานภาพสมรส Unknown marital status	Age group, sex and area
		โสด Single	เคยสมรส Ever-married					ไม่ทราบ Unknown		
			รวม Total	สมรส Currently married	หม้าย Widowed	หย่า Divorced	แยกกันอยู่ Separated			
ยอดรวม	408,005	116,119	289,139	243,659	29,693	4,007	8,023	3,757	2,747	Total
13 - 14	19,618	18,790	323	179	1	3	2	137	506	13 - 14
15 - 19	43,203	37,385	5,471	4,705	53	37	172	505	347	15 - 19
20 - 24	36,853	20,466	15,845	14,568	170	122	451	534	542	20 - 24
25 - 29	37,893	12,963	24,716	22,786	341	260	813	516	214	25 - 29
30 - 34	38,225	8,101	29,939	27,306	633	407	1,097	496	185	30 - 34
35 - 39	39,599	5,602	33,842	30,842	919	550	1,147	384	154	35 - 39
40 - 44	39,906	3,878	35,875	32,171	1,580	640	1,123	361	153	40 - 44
45 - 49	37,788	2,932	34,700	30,760	2,079	633	999	230	156	45 - 49
50 - 54	32,993	2,109	30,764	26,332	2,848	548	864	173	119	50 - 54
55 - 59	25,003	1,316	23,571	19,409	3,198	312	528	125	116	55 - 59
60 - 64	19,450	913	18,439	14,036	3,754	214	336	100	97	60 - 64
65 - 69	13,258	674	12,542	8,719	3,445	107	218	54	42	65 - 69
70 - 74	10,228	441	9,748	5,926	3,548	91	133	51	39	70 - 74
75 - 79	7,532	303	7,193	3,812	3,195	41	95	50	36	75 - 79
80 - 84	4,069	164	3,876	1,515	2,268	28	35	30	29	80 - 84
85 ขึ้นไป	2,386	81	2,293	593	1,661	15	12	12	12	85 and over

ตารางที่ 10 ประชากรอายุ 13 ปีขึ้นไป จำแนกตามสถานภาพสมรส กลุ่มอายุ เพศ และเขตการปกครอง (ต่อ)

Table 10 Population 13 years of age and over by marital status, age group, sex and area (Contd.)

กลุ่มอายุ เพศ และเขตการปกครอง	รวม Total	สถานภาพสมรส Marital status							ไม่ทราบ สถานภาพสมรส Unknown marital status	Age group, sex and area
		โสด Single	เคยสมรส Ever-married					ไม่ทราบ Unknown		
			รวม Total	สมรส Currently married	หม้าย Widowed	หย่า Divorced	แยกกันอยู่ Separated			
ชาย	199,771	65,199	132,433	118,617	7,594	1,411	2,953	1,857	2,139	Male
13 - 14	10,071	9,635	125	65	1	1	1	56	310	13 - 14
15 - 19	21,503	19,822	1,461	1,181	10	12	30	228	221	15 - 19
20 - 24	18,103	11,894	5,733	5,298	48	20	106	261	476	20 - 24
25 - 29	18,327	7,660	10,507	9,818	92	90	252	255	161	25 - 29
30 - 34	18,775	5,178	13,451	12,477	205	151	360	259	145	30 - 34
35 - 39	19,370	3,719	15,521	14,457	249	196	396	223	129	35 - 39
40 - 44	19,496	2,486	16,877	15,594	441	232	421	189	134	40 - 44
45 - 49	18,712	1,839	16,734	15,465	496	243	405	125	140	45 - 49
50 - 54	16,333	1,144	15,082	13,753	686	189	373	80	107	50 - 54
55 - 59	12,293	633	11,557	10,454	731	96	216	60	102	55 - 59
60 - 64	9,492	438	8,970	7,887	827	76	142	39	84	60 - 64
65 - 69	6,361	323	6,002	4,997	825	41	116	23	36	65 - 69
70 - 74	4,761	185	4,543	3,467	951	36	64	25	34	70 - 74
75 - 79	3,474	139	3,304	2,302	926	13	48	15	30	75 - 79
80 - 84	1,760	70	1,668	1,006	618	11	19	14	22	80 - 84
85 ขึ้นไป	940	33	897	396	488	4	4	5	10	85 and over

ตารางที่ 10 ประชากรอายุ 13 ปีขึ้นไป จำแนกตามสถานภาพสมรส กลุ่มอายุ เพศ และเขตการปกครอง (ต่อ)

Table 10 Population 13 years of age and over by marital status, age group, sex and area (Contd.)

กลุ่มอายุ เพศ และเขตการปกครอง	รวม Total	สถานภาพสมรส Marital status							ไม่ทราบ Unknown marital status	Age group, sex and area
		โสด Single	เคยสมรส Ever-married					ไม่ทราบ Unknown		
			รวม Total	สมรส Currently married	หม้าย Widowed	หย่า Divorced	แยกกันอยู่ Separated			
หญิง	208,233	50,920	156,706	125,042	22,098	2,596	5,070	1,901	608	Female
13 - 14	9,548	9,154	198	114	-	1	1	81	196	13 - 14
15 - 19	21,700	17,564	4,011	3,524	43	25	142	277	126	15 - 19
20 - 24	18,749	8,572	10,112	9,270	122	102	344	273	66	20 - 24
25 - 29	19,566	5,303	14,209	12,968	249	170	560	261	54	25 - 29
30 - 34	19,450	2,923	16,487	14,829	428	256	737	237	40	30 - 34
35 - 39	20,229	1,883	18,321	16,385	671	354	751	160	25	35 - 39
40 - 44	20,410	1,392	18,998	16,577	1,139	408	702	172	20	40 - 44
45 - 49	19,075	1,093	17,966	15,295	1,583	390	594	104	16	45 - 49
50 - 54	16,660	965	15,682	12,579	2,161	359	491	93	12	50 - 54
55 - 59	12,710	683	12,014	8,955	2,467	216	311	65	14	55 - 59
60 - 64	9,957	475	9,469	6,148	2,927	139	194	61	14	60 - 64
65 - 69	6,897	351	6,540	3,722	2,621	65	102	31	7	65 - 69
70 - 74	5,467	257	5,206	2,459	2,597	55	69	26	5	70 - 74
75 - 79	4,058	163	3,889	1,509	2,269	28	48	35	6	75 - 79
80 - 84	2,309	94	2,208	510	1,650	17	16	16	6	80 - 84
85 ขึ้นไป	1,446	48	1,396	196	1,172	12	8	8	1	85 and over

ตารางที่ 10 ประชากรอายุ 13 ปีขึ้นไป จำแนกตามสถานภาพสมรส กลุ่มอายุ เพศ และเขตการปกครอง (ต่อ)

Table 10 Population 13 years of age and over by marital status, age group, sex and area (Contd.)

กลุ่มอายุ เพศ และเขตการปกครอง	รวม Total	สถานภาพสมรส Marital status							ไม่ทราบ สถานภาพสมรส Unknown marital status	Age group, sex and area
		โสด Single	เคยสมรส Ever-married					ไม่ทราบ Unknown		
			รวม Total	สมรส Currently married	หม้าย Widowed	หย่า Divorced	แยกกันอยู่ Separated			
ในเขตเทศบาล	122,415	39,722	81,746	66,582	9,363	1,535	3,044	1,223	947	Municipal area
13 - 14	4,553	4,320	93	43	-	-	-	50	141	13 - 14
15 - 19	12,535	11,367	1,023	774	4	10	60	174	145	15 - 19
20 - 24	11,189	7,758	3,309	2,971	36	27	136	139	122	20 - 24
25 - 29	12,090	5,495	6,494	5,801	86	109	319	179	101	25 - 29
30 - 34	11,581	3,301	8,198	7,222	155	180	477	164	82	30 - 34
35 - 39	11,982	2,155	9,765	8,758	250	191	446	119	62	35 - 39
40 - 44	11,619	1,580	9,979	8,761	442	228	421	127	59	40 - 44
45 - 49	11,180	1,207	9,914	8,629	602	230	376	75	59	45 - 49
50 - 54	10,146	887	9,207	7,666	902	244	323	72	52	50 - 54
55 - 59	7,461	544	6,873	5,545	964	134	189	39	45	55 - 59
60 - 64	6,022	393	5,597	4,123	1,233	77	130	34	32	60 - 64
65 - 69	4,041	284	3,749	2,555	1,067	43	73	11	9	65 - 69
70 - 74	3,255	202	3,040	1,772	1,176	31	46	16	12	70 - 74
75 - 79	2,534	117	2,405	1,258	1,084	14	31	18	12	75 - 79
80 - 84	1,406	74	1,323	519	775	10	15	5	9	80 - 84
85 ขึ้นไป	820	39	777	184	586	5	2	-	4	85 and over

ตารางที่ 10 ประชากรอายุ 13 ปีขึ้นไป จำแนกตามสถานภาพสมรส กลุ่มอายุ เพศ และเขตการปกครอง (ต่อ)

Table 10 Population 13 years of age and over by marital status, age group, sex and area (Contd.)

กลุ่มอายุ เพศ และเขตการปกครอง	รวม Total	สถานภาพสมรส Marital status								ไม่ทราบ สถานภาพสมรส Unknown marital status	Age group, sex and area
		โสด Single	เคยสมรส Ever-married						ไม่ทราบ Unknown		
			รวม Total	สมรส Currently married	หม้าย Widowed	หย่า Divorced	แยกกันอยู่ Separated	ไม่ทราบ Unknown			
ชาย	58,133	20,749	36,691	32,298	2,224	507	1,105	558	693	Male	
13 - 14	2,372	2,255	40	21	-	-	-	20	78	13 - 14	
15 - 19	6,101	5,705	297	199	-	6	11	81	99	15 - 19	
20 - 24	5,159	3,978	1,100	982	11	7	36	64	81	20 - 24	
25 - 29	5,591	2,871	2,643	2,404	24	33	104	78	77	25 - 29	
30 - 34	5,517	1,908	3,546	3,224	45	54	141	81	63	30 - 34	
35 - 39	5,740	1,282	4,409	4,084	49	59	156	61	49	35 - 39	
40 - 44	5,499	947	4,507	4,117	105	73	151	61	45	40 - 44	
45 - 49	5,449	704	4,692	4,264	156	87	150	34	53	45 - 49	
50 - 54	4,973	426	4,500	4,030	211	91	137	31	47	50 - 54	
55 - 59	3,561	241	3,283	2,960	195	39	73	16	38	55 - 59	
60 - 64	2,800	161	2,613	2,280	251	18	52	11	26	60 - 64	
65 - 69	1,904	115	1,781	1,483	235	17	44	2	8	65 - 69	
70 - 74	1,431	69	1,351	1,009	295	14	22	10	11	70 - 74	
75 - 79	1,118	44	1,065	763	271	5	21	5	9	75 - 79	
80 - 84	588	27	553	350	191	2	6	4	7	80 - 84	
85 ขึ้นไป	330	14	313	126	185	1	-	-	4	85 and over	

ตารางที่ 10 ประชากรอายุ 13 ปีขึ้นไป จำแนกตามสถานภาพสมรส กลุ่มอายุ เพศ และเขตการปกครอง (ต่อ)

Table 10 Population 13 years of age and over by marital status, age group, sex and area (Contd.)

กลุ่มอายุ เพศ และเขตการปกครอง	รวม Total	สถานภาพสมรส Marital status							ไม่ทราบ Unknown marital status	Age group, sex and area
		โสด Single	เคยสมรส Ever-married					ไม่ทราบ Unknown		
			รวม Total	สมรส Currently married	หม้าย Widowed	หย่า Divorced	แยกกันอยู่ Separated			
หญิง	64,281	18,973	45,054	34,284	7,139	1,027	1,940	665	254	Female
13 - 14	2,181	2,065	53	22	-	-	-	30	63	13 - 14
15 - 19	6,433	5,661	726	575	4	4	49	94	46	15 - 19
20 - 24	6,030	3,780	2,209	1,988	25	20	100	75	41	20 - 24
25 - 29	6,500	2,624	3,852	3,397	62	76	215	102	25	25 - 29
30 - 34	6,064	1,392	4,653	3,998	110	126	336	83	20	30 - 34
35 - 39	6,242	873	5,356	4,675	201	132	290	58	13	35 - 39
40 - 44	6,120	633	5,472	4,644	338	155	270	66	15	40 - 44
45 - 49	5,731	503	5,222	4,365	446	143	227	41	6	45 - 49
50 - 54	5,173	461	4,707	3,636	691	153	186	41	5	50 - 54
55 - 59	3,900	303	3,590	2,585	769	96	117	23	8	55 - 59
60 - 64	3,222	232	2,984	1,843	982	59	78	23	6	60 - 64
65 - 69	2,137	168	1,967	1,072	832	26	29	9	1	65 - 69
70 - 74	1,824	133	1,690	763	880	17	23	6	1	70 - 74
75 - 79	1,416	73	1,340	496	813	8	9	13	3	75 - 79
80 - 84	818	47	769	168	584	7	9	1	1	80 - 84
85 ขึ้นไป	490	25	464	57	401	3	2	-	-	85 and over

ตารางที่ 10 ประชากรอายุ 13 ปีขึ้นไป จำแนกตามสถานภาพสมรส กลุ่มอายุ เพศ และเขตการปกครอง (ต่อ)

Table 10 Population 13 years of age and over by marital status, age group, sex and area (Contd.)

กลุ่มอายุ เพศ และเขตการปกครอง	รวม Total	สถานภาพสมรส Marital status							ไม่ทราบ Unknown marital status	Age group, sex and area
		โสด Single	เคยสมรส Ever-married					ไม่ทราบ Unknown		
			รวม Total	สมรส Currently married	หม้าย Widowed	หย่า Divorced	แยกกันอยู่ Separated			
นอกเขตเทศบาล	285,590	76,397	207,393	177,077	20,330	2,472	4,979	2,535	1,800	Non-municipal area
13 - 14	15,065	14,470	230	137	1	3	2	87	365	13 - 14
15 - 19	30,668	26,018	4,449	3,931	49	27	111	331	201	15 - 19
20 - 24	25,664	12,708	12,536	11,597	134	95	315	395	419	20 - 24
25 - 29	25,803	7,468	18,222	16,985	255	151	494	337	113	25 - 29
30 - 34	26,644	4,800	21,740	20,084	478	227	620	332	103	30 - 34
35 - 39	27,617	3,447	24,077	22,084	669	359	701	265	93	35 - 39
40 - 44	28,287	2,298	25,896	23,410	1,138	412	702	235	94	40 - 44
45 - 49	26,608	1,725	24,787	22,131	1,476	402	623	155	96	45 - 49
50 - 54	22,847	1,222	21,557	18,666	1,946	304	540	101	67	50 - 54
55 - 59	17,542	773	16,699	13,863	2,234	178	338	85	71	55 - 59
60 - 64	13,428	520	12,843	9,913	2,521	137	206	66	65	60 - 64
65 - 69	9,217	390	8,793	6,164	2,379	64	144	43	33	65 - 69
70 - 74	6,973	239	6,708	4,154	2,372	60	88	35	26	70 - 74
75 - 79	4,998	186	4,788	2,553	2,111	28	65	32	24	75 - 79
80 - 84	2,663	90	2,553	997	1,493	18	20	25	20	80 - 84
85 ขึ้นไป	1,566	42	1,516	409	1,074	11	9	12	8	85 and over



ตารางที่ 10 ประชากรอายุ 13 ปีขึ้นไป จำแนกตามสถานภาพสมรส กลุ่มอายุ เพศ และเขตการปกครอง (ต่อ)

Table 10 Population 13 years of age and over by marital status, age group, sex and area (Contd.)

กลุ่มอายุ เพศ และเขตการปกครอง	รวม Total	สถานภาพสมรส Marital status							ไม่ทราบ สถานภาพสมรส Unknown marital status	Age group, sex and area
		โสด Single	เคยสมรส Ever-married					ไม่ทราบ Unknown		
			รวม Total	สมรส Currently married	หม้าย Widowed	หย่า Divorced	แยกกันอยู่ Separated			
ชาย	141,638	44,450	95,741	86,320	5,370	904	1,849	1,299	1,446	Male
13 - 14	7,698	7,381	85	45	1	1	1	36	233	13 - 14
15 - 19	15,401	14,116	1,164	982	10	6	19	147	121	15 - 19
20 - 24	12,944	7,916	4,633	4,315	37	13	70	197	395	20 - 24
25 - 29	12,737	4,789	7,864	7,413	68	57	149	178	84	25 - 29
30 - 34	13,258	3,270	9,906	9,253	159	97	220	177	82	30 - 34
35 - 39	13,630	2,437	11,113	10,373	200	137	239	162	80	35 - 39
40 - 44	13,997	1,538	12,370	11,477	336	158	270	129	89	40 - 44
45 - 49	13,263	1,134	12,042	11,201	340	156	255	91	86	45 - 49
50 - 54	11,361	718	10,582	9,723	476	99	236	49	60	50 - 54
55 - 59	8,732	393	8,274	7,494	536	58	143	44	65	55 - 59
60 - 64	6,693	277	6,358	5,607	575	57	90	28	58	60 - 64
65 - 69	4,456	208	4,220	3,514	590	24	72	20	28	65 - 69
70 - 74	3,330	115	3,192	2,458	656	21	42	15	22	70 - 74
75 - 79	2,356	96	2,239	1,540	655	8	26	11	21	75 - 79
80 - 84	1,172	43	1,114	655	427	8	13	10	15	80 - 84
85 ขึ้นไป	610	19	585	270	303	2	4	5	7	85 and over

ตารางที่ 10 ประชากรอายุ 13 ปีขึ้นไป จำแนกตามสถานภาพสมรส กลุ่มอายุ เพศ และเขตการปกครอง (ต่อ)

Table 10 Population 13 years of age and over by marital status, age group, sex and area (Contd.)

กลุ่มอายุ เพศ และเขตการปกครอง	รวม Total	สถานภาพสมรส Marital status							ไม่ทราบ Unknown marital status	Age group, sex and area
		โสด Single	เคยสมรส Ever-married					ไม่ทราบ Unknown		
			รวม Total	สมรส Currently married	หม้าย Widowed	หย่า Divorced	แยกกันอยู่ Separated			
หญิง	143,952	31,947	111,652	90,758	14,960	1,569	3,130	1,236	353	Female
13 - 14	7,367	7,089	145	92	-	1	1	50	132	13 - 14
15 - 19	15,267	11,902	3,285	2,950	39	21	92	183	80	15 - 19
20 - 24	12,719	4,793	7,903	7,282	97	82	245	197	24	20 - 24
25 - 29	13,066	2,680	10,357	9,572	188	93	345	159	29	25 - 29
30 - 34	13,386	1,531	11,835	10,831	319	130	400	154	21	30 - 34
35 - 39	13,987	1,010	12,965	11,711	469	221	462	102	13	35 - 39
40 - 44	14,290	759	13,526	11,933	802	253	432	106	5	40 - 44
45 - 49	13,344	590	12,744	10,930	1,137	247	368	64	10	45 - 49
50 - 54	11,486	504	10,975	8,943	1,470	205	305	52	7	50 - 54
55 - 59	8,810	380	8,424	6,369	1,698	120	195	42	6	55 - 59
60 - 64	6,735	243	6,485	4,306	1,945	79	116	38	8	60 - 64
65 - 69	4,761	182	4,573	2,650	1,789	39	73	22	5	65 - 69
70 - 74	3,643	124	3,516	1,696	1,716	38	46	20	4	70 - 74
75 - 79	2,642	91	2,549	1,014	1,456	20	38	21	3	75 - 79
80 - 84	1,491	47	1,439	342	1,066	10	7	15	5	80 - 84
85 ขึ้นไป	956	23	932	139	771	8	5	8	1	85 and over

ตารางที่ 11 หญิงเคยสมรสอายุ 13 ปีขึ้นไป จำแนกตามจำนวนบุตรเกิดรอด จำนวนบุตรเกิดรอดโดยเฉลี่ย กลุ่มอายุของหญิง และเขตการปกครอง

Table 11 Ever-married women 13 years of age and over by number of children ever born, average number of children ever born, age group of women and area

หญิงเคยสมรส จำนวนบุตรเกิดรอด จำนวนบุตรเกิดรอดโดยเฉลี่ย ต่อหญิง 1,000 คน และเขตการปกครอง	รวม Total	กลุ่มอายุของหญิง Age group of women													No. of ever-married women, No. of children ever born, Average no. of children ever born per 1,000 women and area
		13 - 14	15 - 19	20 - 24	25 - 29	30 - 34	35 - 39	40 - 44	45 - 49	50 - 54	55 - 59	60-64	65 - 69	70 ขึ้นไป and over	
ยอดรวม															Total
หญิงอายุ 13 ปีขึ้นไป	208,235	9,548	21,700	18,751	19,566	19,450	20,229	20,410	19,075	16,660	12,710	9,957	6,897	13,280	Women aged 13 years and over
หญิงเคยสมรสอายุ 13 ปีขึ้นไป	156,706	198	4,011	10,112	14,209	16,487	18,321	18,998	17,966	15,682	12,014	9,469	6,540	12,698	Ever-married women aged 13 years and over
จำนวนบุตร 0	18,486	165	1,916	2,837	2,898	2,219	1,946	1,575	1,274	1,099	760	594	431	769	No. of children 0
1	34,482	32	1,671	4,157	4,724	4,719	4,596	3,949	3,521	2,526	1,570	1,117	661	1,239	1
2	47,754	-	362	2,310	3,905	5,320	6,862	7,787	7,528	5,887	3,594	1,923	937	1,340	2
3	24,528	-	62	618	1,865	2,406	2,597	2,829	2,988	3,390	2,849	2,129	1,180	1,613	3
4	13,027	-	-	186	691	1,232	1,246	1,333	1,272	1,304	1,441	1,535	1,079	1,710	4
5	7,330	-	-	4	97	485	658	806	621	615	746	910	856	1,532	5
6	4,613	-	-	-	26	90	335	453	408	353	378	518	602	1,451	6
7	2,687	-	-	-	-	7	53	144	208	215	222	275	339	1,225	7
8	1,584	-	-	-	-	-	11	73	91	91	118	158	220	821	8
9	833	-	-	-	-	-	1	21	19	43	66	79	84	521	9
10	308	-	-	-	-	-	-	-	8	13	29	27	37	194	10
11	94	-	-	-	-	-	-	-	-	1	9	10	9	65	11
12	29	-	-	-	-	-	-	-	-	-	1	3	3	23	12
13	1	-	-	-	-	-	-	-	-	-	-	-	-	1	13
14	-	-	-	-	-	-	-	-	-	-	-	-	-	-	14
15 ขึ้นไป	-	-	-	-	-	-	-	-	-	-	-	-	-	-	15 and over
ไม่ทราบ	950	-	-	-	3	8	17	29	27	145	232	190	104	195	Unknown
จำนวนบุตรเกิดรอด	363,471	32	2,580	11,395	21,533	30,516	36,866	41,864	40,617	37,647	32,554	29,470	23,661	54,734	No. of children ever born
จำนวนบุตรเกิดรอดโดยเฉลี่ยต่อหญิง 1,000 คน <sup>1/</sup>															Average no. of children ever born per 1,000 women <sup>1/</sup>
หญิงอายุ 13 ปีขึ้นไป	1,753	3	119	608	1,101	1,570	1,824	2,054	2,132	2,280	2,609	3,017	3,483	4,183	Women aged 13 years and over
หญิงเคยสมรสอายุ 13 ปีขึ้นไป	2,334	164	643	1,127	1,516	1,852	2,014	2,207	2,264	2,423	2,763	3,176	3,676	4,378	Ever-married women aged 13 years and over
มารดา	2,648	1,000	1,232	1,566	1,904	2,140	2,254	2,407	2,437	2,607	2,954	3,393	3,940	4,664	Mothers

ตารางที่ 11 หญิงเคยสมรสอายุ 13 ปีขึ้นไป จำแนกตามจำนวนบุตรเกิดรอด จำนวนบุตรเกิดรอดโดยเฉลี่ย กลุ่มอายุของหญิง และเขตการปกครอง (ต่อ)

Table 11 Ever-married women 13 years of age and over by number of children ever born, average number of children ever born, age group of women and area (Contd.)

หญิงเคยสมรส จำนวนบุตรเกิดรอด จำนวนบุตรเกิดรอดโดยเฉลี่ย ต่อหญิง 1,000 คน และเขตการปกครอง	รวม Total	กลุ่มอายุของหญิง Age group of women														No. of ever-married women, No. of children ever born, Average no. of children ever born per 1,000 women and area
		13 - 14	15 - 19	20 - 24	25 - 29	30 - 34	35 - 39	40 - 44	45 - 49	50 - 54	55 - 59	60 - 64	65 - 69	70 ขึ้นไป and over		
ในเขตเทศบาล		Municipal area														
หญิงอายุ 13 ปีขึ้นไป	64,281	2,181	6,433	6,030	6,500	6,064	6,242	6,120	5,731	5,173	3,900	3,222	2,137	4,548	Women aged 13 years and over	
หญิงเคยสมรสอายุ 13 ปีขึ้นไป	45,054	53	726	2,209	3,852	4,653	5,356	5,472	5,222	4,707	3,590	2,984	1,967	4,263	Ever-married women aged 13 years and over	
จำนวนบุตร 0	6,820	45	444	918	1,281	972	824	598	448	420	244	192	146	287	No. of children 0	
1	10,868	8	234	902	1,428	1,602	1,631	1,326	1,235	916	557	381	215	434	1	
2	14,063	-	42	302	807	1,413	2,024	2,374	2,369	1,953	1,261	707	336	476	2	
3	6,353	-	6	69	236	432	566	726	800	928	884	765	401	541	3	
4	2,991	-	-	17	85	169	168	268	203	285	341	489	349	617	4	
5	1,491	-	-	1	14	53	84	111	85	78	140	216	223	486	5	
6	992	-	-	-	1	9	44	49	48	34	50	101	129	528	6	
7	539	-	-	-	-	-	6	5	18	19	18	38	79	357	7	
8	294	-	-	-	-	-	1	1	8	12	11	18	38	205	8	
9	187	-	-	-	-	-	-	2	1	4	6	10	12	151	9	
10	88	-	-	-	-	-	-	-	-	-	2	2	8	76	10	
11	25	-	-	-	-	-	-	-	-	1	-	1	1	22	11	
12	6	-	-	-	-	-	-	-	-	-	-	-	1	4	12	
13	1	-	-	-	-	-	-	-	-	-	-	-	-	1	13	
14	-	-	-	-	-	-	-	-	-	-	-	-	-	-	14	
15 ขึ้นไป	-	-	-	-	-	-	-	-	-	-	-	-	-	-	15 and over	
ไม่ทราบ	337	-	-	-	-	2	7	12	9	56	75	65	31	79	Unknown	
จำนวนบุตรเกิดรอด	92,466	8	336	1,786	4,164	6,720	8,785	10,237	10,085	9,619	8,395	8,265	6,433	17,634	No. of children ever born	
จำนวนบุตรเกิดรอดโดยเฉลี่ยต่อหญิง 1,000 คน <sup>1/</sup>															Average no. of children ever born per 1,000 women <sup>1/</sup>	
หญิงอายุ 13 ปีขึ้นไป	1,446	4	52	296	641	1,108	1,409	1,676	1,763	1,880	2,194	2,617	3,055	3,947	Women aged 13 years and over	
หญิงเคยสมรสอายุ 13 ปีขึ้นไป	2,068	151	463	809	1,081	1,445	1,642	1,875	1,935	2,068	2,388	2,831	3,322	4,215	Ever-married women aged 13 years and over	
มารดา	2,440	1,000	1,192	1,384	1,620	1,827	1,941	2,106	2,117	2,274	2,566	3,030	3,594	4,525	Mothers	

ตารางที่ 11 หญิงเคยสมรสอายุ 13 ปีขึ้นไป จำแนกตามจำนวนบุตรเกิดรอด จำนวนบุตรเกิดรอดโดยเฉลี่ย กลุ่มอายุของหญิง และเขตการปกครอง (ต่อ)

Table 11 Ever-married women 13 years of age and over by number of children ever born, average number of children ever born, age group of women and area (Contd.)

หญิงเคยสมรส จำนวนบุตรเกิดรอด จำนวนบุตรเกิดรอดโดยเฉลี่ย ต่อหญิง 1,000 คน และเขตการปกครอง	รวม Total	กลุ่มอายุของหญิง Age group of women														No. of ever-married women, No. of children ever born, Average no. of children ever born per 1,000 women and area
		13 - 14	15 - 19	20 - 24	25 - 29	30 - 34	35 - 39	40 - 44	45 - 49	50 - 54	55 - 59	60 - 64	65 - 69	70 ขึ้นไป and over		
<b>นอกเขตเทศบาล</b>																<b>Non-municipal area</b>
หญิงอายุ 13 ปีขึ้นไป	143,953	7,367	15,267	12,721	13,066	13,386	13,987	14,290	13,344	11,486	8,810	6,735	4,761	8,733	Women aged 13 years and over	
หญิงเคยสมรสอายุ 13 ปีขึ้นไป	111,652	145	3,285	7,903	10,357	11,835	12,965	13,526	12,744	10,975	8,424	6,485	4,573	8,435	Ever-married women aged 13 years and over	
จำนวนบุตร 0	11,666	121	1,472	1,919	1,617	1,247	1,122	977	826	679	516	403	285	482	No. of children 0	
1	23,614	24	1,437	3,255	3,296	3,118	2,965	2,623	2,287	1,610	1,013	736	446	805	1	
2	33,691	-	320	2,008	3,098	3,907	4,838	5,413	5,160	3,934	2,333	1,217	601	864	2	
3	18,175	-	56	549	1,629	1,974	2,030	2,103	2,189	2,461	1,965	1,365	780	1,073	3	
4	10,036	-	-	169	606	1,063	1,077	1,065	1,069	1,019	1,099	1,046	730	1,093	4	
5	5,839	-	-	3	83	432	574	694	537	537	605	695	633	1,046	5	
6	3,621	-	-	-	24	81	292	404	360	319	328	416	473	923	6	
7	2,148	-	-	-	-	7	47	139	190	196	203	237	261	868	7	
8	1,290	-	-	-	-	-	10	72	83	79	107	140	183	616	8	
9	646	-	-	-	-	-	1	18	18	39	60	69	72	369	9	
10	220	-	-	-	-	-	-	-	8	13	27	25	29	118	10	
11	69	-	-	-	-	-	-	-	-	-	9	9	8	43	11	
12	24	-	-	-	-	-	-	-	-	-	1	3	1	19	12	
13	-	-	-	-	-	-	-	-	-	-	-	-	-	-	13	
14	-	-	-	-	-	-	-	-	-	-	-	-	-	-	14	
15 ขึ้นไป	-	-	-	-	-	-	-	-	-	-	-	-	-	-	15 and over	
ไม่ทราบ	613	-	-	-	3	6	9	17	18	88	158	125	73	116	Unknown	
จำนวนบุตรเกิดรอด	271,004	24	2,244	9,608	17,369	23,797	28,081	31,627	30,532	28,028	24,159	21,205	17,229	37,100	No. of children ever born	
จำนวนบุตรเกิดรอดโดยเฉลี่ยต่อหญิง 1,000 คน <sup>1/</sup>															Average no. of children ever born per 1,000 women <sup>1/</sup>	
หญิงอายุ 13 ปีขึ้นไป	1,891	3	147	755	1,330	1,779	2,009	2,216	2,291	2,459	2,792	3,208	3,675	4,305	Women aged 13 years and over	
หญิงเคยสมรสอายุ 13 ปีขึ้นไป	2,441	168	683	1,216	1,677	2,012	2,168	2,341	2,399	2,574	2,922	3,334	3,829	4,459	Ever-married women aged 13 years and over	
มารดา	2,727	1,000	1,238	1,606	1,988	2,249	2,373	2,524	2,566	2,746	3,117	3,560	4,087	4,734	Mothers	

1/ ไม่รวมหญิงที่ไม่ทราบจำนวนบุตรเกิดรอด

1/ Excluding women with unknown number of children ever born

ตารางที่ 12 หญิงเคยสมรสอายุ 13 ปีขึ้นไป จำแนกตามจำนวนบุตรที่มีชีวิตอยู่ จำนวนบุตรที่มีชีวิตอยู่โดยเฉลี่ย กลุ่มอายุของหญิง และเขตการปกครอง

Table 12 Ever-married women 13 years of age and over by number of children still living, average number of children still living, age group of women and area

หญิงเคยสมรส จำนวนบุตรที่มีชีวิตอยู่ จำนวนบุตรที่มีชีวิตอยู่โดยเฉลี่ย ต่อหญิง 1,000 คน และเขตการปกครอง	รวม Total	กลุ่มอายุของหญิง Age group of women													No. of ever-married women, No. of children still living, Average no. of children still living per 1,000 women and area
		13 - 14	15 - 19	20 - 24	25 - 29	30 - 34	35 - 39	40 - 44	45 - 49	50 - 54	55 - 59	60-64	65 - 69	70 ขึ้นไป and over	
ยอดรวม		Total													
หญิงอายุ 13 ปีขึ้นไป	208,235	9,548	21,700	18,751	19,566	19,450	20,229	20,410	19,075	16,660	12,710	9,957	6,897	13,280	Women aged 13 years and over
หญิงเคยสมรสอายุ 13 ปีขึ้นไป	156,706	198	4,011	10,112	14,209	16,487	18,321	18,998	17,966	15,682	12,014	9,469	6,540	12,698	Ever-married women aged 13 years and over
จำนวนบุตร 0	18,858	165	1,929	2,857	2,906	2,232	1,967	1,595	1,309	1,147	800	622	462	865	No. of children 0
1	35,904	32	1,671	4,189	4,784	4,793	4,663	4,060	3,646	2,791	1,761	1,324	768	1,422	1
2	49,025	-	358	2,304	3,936	5,365	6,935	7,819	7,592	6,016	3,830	2,155	1,067	1,648	2
3	25,033	-	53	589	1,848	2,400	2,571	2,850	2,962	3,305	2,905	2,221	1,341	1,987	3
4	12,829	-	-	171	655	1,204	1,195	1,300	1,213	1,248	1,383	1,489	1,143	1,828	4
5	7,088	-	-	2	68	418	646	782	605	572	674	818	796	1,707	5
6	4,122	-	-	-	10	67	295	404	375	316	317	470	515	1,354	6
7	2,231	-	-	-	-	-	30	105	192	176	196	196	244	1,091	7
8	1,118	-	-	-	-	-	2	41	40	69	103	123	167	573	8
9	317	-	-	-	-	-	1	12	10	22	28	32	27	184	9
10	68	-	-	-	-	-	-	-	4	1	12	9	8	35	10
11	7	-	-	-	-	-	-	-	-	-	2	1	-	3	11
12	3	-	-	-	-	-	-	-	-	-	-	1	-	1	12
13	-	-	-	-	-	-	-	-	-	-	-	-	-	-	13
14	-	-	-	-	-	-	-	-	-	-	-	-	-	-	14
15 ขึ้นไป	-	-	-	-	-	-	-	-	-	-	-	-	-	-	15 and over
ไม่ทราบ	103	-	-	-	3	8	15	28	19	18	3	6	3	-	Unknown
จำนวนบุตรที่มีชีวิตอยู่	348,745	32	2,545	11,255	21,217	30,031	36,265	40,961	39,634	36,487	31,527	27,928	21,931	48,932	No. of children still living
จำนวนบุตรที่มีชีวิตอยู่โดยเฉลี่ยต่อหญิง 1,000 คน <sup>1/</sup>															Average no. of children still living per 1,000 women <sup>1/</sup>
หญิงอายุ 13 ปีขึ้นไป	1,676	3	117	600	1,085	1,545	1,794	2,010	2,080	2,193	2,481	2,807	3,181	3,685	Women aged 13 years and over
หญิงเคยสมรสอายุ 13 ปีขึ้นไป	2,227	164	635	1,113	1,494	1,822	1,981	2,159	2,208	2,329	2,625	2,951	3,355	3,853	Ever-married women aged 13 years and over
มารดา	2,532	1,000	1,223	1,551	1,878	2,108	2,220	2,358	2,382	2,513	2,812	3,159	3,610	4,135	Mothers

ตารางที่ 12 หญิงเคยสมรสอายุ 13 ปีขึ้นไป จำแนกตามจำนวนบุตรที่มีชีวิตอยู่ จำนวนบุตรที่มีชีวิตอยู่โดยเฉลี่ย กลุ่มอายุของหญิง และเขตการปกครอง (ต่อ)  
 Table 12 Ever-married women 13 years of age and over by number of children still living, average number of children still living, age group of women and area (Contd.)

หญิงเคยสมรส จำนวนบุตรที่มีชีวิตอยู่ จำนวนบุตรที่มีชีวิตอยู่โดยเฉลี่ย ต่อหญิง 1,000 คน และเขตการปกครอง	รวม Total	กลุ่มอายุของหญิง Age group of women													No. of ever-married women, No. of children still living, Average no. of children still living per 1,000 women and area	
		13 - 14	15 - 19	20 - 24	25 - 29	30 - 34	35 - 39	40 - 44	45 - 49	50 - 54	55 - 59	60-64	65 - 69	70 ขึ้นไป and over		
ในเขตเทศบาล																Municipal area
หญิงอายุ 13 ปีขึ้นไป	64,281	2,181	6,433	6,030	6,500	6,064	6,242	6,120	5,731	5,173	3,900	3,222	2,137	4,548	Women aged 13 years and over	
หญิงเคยสมรสอายุ 13 ปีขึ้นไป	45,054	53	726	2,209	3,852	4,653	5,356	5,472	5,222	4,707	3,590	2,984	1,967	4,263	Ever-married women aged 13 years and over	
จำนวนบุตร 0	6,930	45	444	921	1,282	974	829	610	459	440	249	199	163	316	No. of children 0	
1	11,284	8	238	902	1,433	1,620	1,655	1,345	1,272	980	614	447	249	520	1	
2	14,357	-	40	304	810	1,410	2,025	2,375	2,372	1,998	1,327	763	363	569	2	
3	6,486	-	4	66	238	434	550	725	786	877	878	816	448	664	3	
4	2,952	-	-	16	80	163	168	260	190	271	332	452	358	663	4	
5	1,455	-	-	-	9	45	84	100	81	78	119	180	204	554	5	
6	855	-	-	-	-	3	34	39	41	31	44	86	109	469	6	
7	411	-	-	-	-	-	2	6	15	14	17	27	49	280	7	
8	197	-	-	-	-	-	1	-	1	12	7	9	17	149	8	
9	72	-	-	-	-	-	-	-	-	-	2	5	1	65	9	
10	18	-	-	-	-	-	-	-	-	-	-	-	5	13	10	
11	2	-	-	-	-	-	-	-	-	-	-	-	-	2	11	
12	-	-	-	-	-	-	-	-	-	-	-	-	-	-	12	
13	-	-	-	-	-	-	-	-	-	-	-	-	-	-	13	
14	-	-	-	-	-	-	-	-	-	-	-	-	-	-	14	
15 ขึ้นไป	-	-	-	-	-	-	-	-	-	-	-	-	-	-	15 and over	
ไม่ทราบ	35	-	-	-	-	2	7	12	5	7	-	1	-	-	Unknown	
จำนวนบุตรที่มีชีวิตอยู่	88,974	8	329	1,772	4,130	6,640	8,678	10,087	9,901	9,455	8,290	7,944	5,969	15,772	No. of children still living	
จำนวนบุตรที่มีชีวิตอยู่โดยเฉลี่ยต่อหญิง 1,000 คน <sup>1/</sup>															Average no. of children still living per 1,000 women <sup>1/</sup>	
หญิงอายุ 13 ปีขึ้นไป	1,385	4	51	294	635	1,095	1,392	1,651	1,729	1,830	2,125	2,466	2,793	3,468	Women aged 13 years and over	
หญิงเคยสมรสอายุ 13 ปีขึ้นไป	1,976	151	454	802	1,072	1,428	1,622	1,847	1,898	2,012	2,309	2,663	3,034	3,699	Ever-married women aged 13 years and over	
มารดา	2,336	1,000	1,168	1,375	1,607	1,806	1,920	2,080	2,081	2,219	2,481	2,853	3,308	3,996	Mothers	

ตารางที่ 12 หญิงเคยสมรสอายุ 13 ปีขึ้นไป จำแนกตามจำนวนบุตรที่มีชีวิตอยู่ จำนวนบุตรที่มีชีวิตอยู่โดยเฉลี่ย กลุ่มอายุของหญิง และเขตการปกครอง (ต่อ)  
 Table 12 Ever-married women 13 years of age and over by number of children still living, average number of children still living, age group of women and area (Contd.)

หญิงเคยสมรส จำนวนบุตรที่มีชีวิตอยู่ จำนวนบุตรที่มีชีวิตอยู่โดยเฉลี่ย ต่อหญิง 1,000 คน และเขตการปกครอง	รวม Total	กลุ่มอายุของหญิง Age group of women													No. of ever-married women, No. of children still living, Average no. of children still living per 1,000 women and area
		13 - 14	15 - 19	20 - 24	25 - 29	30 - 34	35 - 39	40 - 44	45 - 49	50 - 54	55 - 59	60-64	65 - 69	70 ขึ้นไป and over	
นอกเขตเทศบาล															Non-municipal area
หญิงอายุ 13 ปีขึ้นไป	143,953	7,367	15,267	12,721	13,066	13,386	13,987	14,290	13,344	11,486	8,810	6,735	4,761	8,733	Women aged 13 years and over
หญิงเคยสมรสอายุ 13 ปีขึ้นไป	111,652	145	3,285	7,903	10,357	11,835	12,965	13,526	12,744	10,975	8,424	6,485	4,573	8,435	Ever-married women aged 13 years and over
จำนวนบุตร 0	11,928	121	1,485	1,937	1,624	1,258	1,138	985	851	708	551	423	299	549	No. of children 0
1	24,620	24	1,432	3,287	3,351	3,172	3,008	2,715	2,375	1,810	1,147	877	518	902	1
2	34,669	-	318	2,000	3,126	3,955	4,910	5,444	5,220	4,018	2,503	1,392	703	1,080	2
3	18,547	-	49	523	1,610	1,966	2,022	2,125	2,175	2,428	2,027	1,405	893	1,322	3
4	9,877	-	-	155	575	1,041	1,027	1,040	1,023	977	1,052	1,037	785	1,165	4
5	5,632	-	-	2	59	373	562	682	523	494	555	639	592	1,153	5
6	3,267	-	-	-	10	64	261	366	334	285	273	384	406	885	6
7	1,820	-	-	-	-	-	28	99	177	162	179	169	195	811	7
8	922	-	-	-	-	-	1	41	39	57	95	114	150	424	8
9	244	-	-	-	-	-	1	12	10	22	25	27	26	120	9
10	50	-	-	-	-	-	-	-	4	1	12	9	3	21	10
11	5	-	-	-	-	-	-	-	-	-	2	1	-	1	11
12	3	-	-	-	-	-	-	-	-	-	-	1	-	1	12
13	-	-	-	-	-	-	-	-	-	-	-	-	-	-	13
14	-	-	-	-	-	-	-	-	-	-	-	-	-	-	14
15 ขึ้นไป	-	-	-	-	-	-	-	-	-	-	-	-	-	-	15 and over
ไม่ทราบ	68	-	-	-	3	6	8	16	14	11	3	5	3	-	Unknown
จำนวนบุตรที่มีชีวิตอยู่	259,771	24	2,216	9,483	17,088	23,390	27,587	30,874	29,733	27,032	23,237	19,985	15,962	33,160	No. of children still living
จำนวนบุตรที่มีชีวิตอยู่โดยเฉลี่ยต่อหญิง 1,000 คน <sup>1/</sup>															Average no. of children still living per 1,000 women <sup>1/</sup>
หญิงอายุ 13 ปีขึ้นไป	1,805	3	145	745	1,308	1,748	1,973	2,163	2,230	2,356	2,639	2,969	3,355	3,797	Women aged 13 years and over
หญิงเคยสมรสอายุ 13 ปีขึ้นไป	2,328	168	675	1,200	1,650	1,977	2,129	2,285	2,335	2,465	2,760	3,084	3,493	3,931	Ever-married women aged 13 years and over
มารดา	2,607	1,000	1,231	1,589	1,957	2,213	2,334	2,465	2,503	2,636	2,953	3,300	3,737	4,205	Mothers

1/ ไม่รวมหญิงที่ไม่ทราบจำนวนบุตรที่มีชีวิตอยู่

1/ Excluding women with unknown number of living children



ตารางที่ 13 ประชากร จำแนกตามลักษณะความพิการ เพศ และเขตการปกครอง

Table 13 Population by type of disability, sex and area

ลักษณะความพิการ	ประชากร Population			ในเขตเทศบาล Municipal area			นอกเขตเทศบาล Non-municipal area			Type of disability
	รวม	ชาย	หญิง	รวม	ชาย	หญิง	รวม	ชาย	หญิง	
	Total	Male	Female	Total	Male	Female	Total	Male	Female	
ยอดรวม	526,381	260,736	265,645	146,769	70,754	76,015	379,612	189,982	189,630	Total
ไม่มีความพิการ	509,702	252,004	257,698	141,700	68,097	73,604	368,002	183,907	184,095	No disability
มีความพิการ	5,854	3,244	2,610	1,608	905	703	4,245	2,339	1,906	Disability Persons
ตาบอดทั้ง 2 ข้าง	580	290	290	163	89	74	417	201	215	Two-eyed blindness
พูดไม่ได้/เป็นใบ้/พูดไม่รู้เรื่อง	969	499	469	186	97	88	783	402	381	Dumb
แขน/ขาขาด ตั้งแต่ข้อมือ/ข้อเท้าขึ้นมา อย่างน้อย 1 ข้าง/อัมพาต	2,211	1,294	917	609	352	257	1,603	943	660	Amputation, part of arm/leg
มีอาการทางจิต/ไว้วาย/ทำร้ายผู้อื่น/ไม่พูดจา	321	216	106	106	82	24	215	134	81	Psychosis
ออทิสติก	200	112	89	73	37	35	128	74	53	Autistic
พัฒนาการทางสมองช้า/ปัญญาอ่อน	1,163	614	549	337	173	164	826	441	384	Mental condition
พิการมากกว่า 1 ลักษณะ	410	219	191	136	75	61	274	144	130	Disability with more than 1 type
ไม่ทราบ	10,826	5,488	5,337	3,461	1,752	1,708	7,365	3,736	3,629	Unknown

ตารางที่ 14 ประชากรอายุ 15 ปีขึ้นไปทำงานในรอบปี จำแนกตามหมวดอาชีพ กลุ่มอายุ เพศ และเขตการปกครอง

Table 14 Usually economically active population 15 years of age and over by occupation, age group, sex and area

หมวดอาชีพ เพศ และเขตการปกครอง	รวม Total	กลุ่มอายุ Age group													Major occupation group, sex and area
		15 - 19	20 - 24	25 - 29	30 - 34	35 - 39	40 - 44	45 - 49	50 - 54	55 - 59	60 - 64	65 - 69	70 ขึ้นไป and over		
ยอดรวม	388,388	43,203	36,854	37,893	38,225	39,599	39,906	37,788	32,993	25,003	19,450	13,258	24,215	Total	
ไม่ทำงาน	103,965	27,880	9,663	5,175	4,372	4,160	4,223	4,521	5,195	5,591	7,376	6,989	18,819	Not work	
ทำงาน	281,091	14,572	26,556	32,291	33,526	35,182	35,483	33,057	27,660	19,260	11,936	6,251	5,318	Work	
ผู้จัดการ ข้าราชการระดับอาวุโส และผู้บัญญัติกฎหมาย	3,812	3	69	202	363	496	572	697	629	448	183	91	60	Managers	
ผู้ประกอบการวิชาชีพด้านต่าง ๆ	9,968	62	810	1,956	1,722	1,381	977	1,160	1,221	568	66	20	24	Professionals	
เจ้าหน้าที่เทคนิค และผู้ประกอบการวิชาชีพ ที่เกี่ยวข้องกับด้านต่าง ๆ	4,421	31	367	818	703	675	587	600	393	165	56	14	12	Technicians and associate professionals	
เสมียน	3,574	48	392	800	702	513	392	357	260	84	23	2	-	Clerical support workers	
พนักงานบริการ และผู้จำหน่ายสินค้า	35,918	939	2,369	3,822	4,141	4,991	5,135	4,775	3,992	2,654	1,588	788	723	Service and sales workers	
ผู้ปฏิบัติงานที่มีฝีมือด้านการเกษตร ป่าไม้ และการประมง	152,533	9,655	13,556	14,721	16,205	17,427	19,080	17,816	15,419	11,883	8,363	4,559	3,848	Skilled agricultural, forestry and fishery workers	
ช่างฝีมือ และผู้ปฏิบัติงานที่เกี่ยวข้อง	16,277	660	1,587	2,131	2,256	2,310	2,224	1,839	1,466	873	443	246	242	Craft and related trades workers	
ผู้ควบคุมเครื่องจักรโรงงานและเครื่องจักร และผู้ปฏิบัติงานด้านการประกอบ	13,064	998	2,141	2,340	1,883	1,538	1,372	1,204	845	467	165	71	40	Plant and machine operators and assemblers	
ผู้ประกอบอาชีพงานพื้นฐาน	32,520	1,899	3,524	4,205	4,315	4,760	4,185	3,667	2,684	1,727	896	389	270	Elementary occupations	
ทหาร	1,709	17	938	128	80	79	80	173	180	29	3	1	1	Armed forces occupations	
ทำงานแต่ไม่ทราบอาชีพ	7,295	260	802	1,167	1,156	1,011	877	769	572	363	151	69	97	Work but unknown occupation	
ไม่ทราบ	3,332	751	635	427	327	258	200	210	138	152	137	18	78	Unknown	

ตารางที่ 14 ประชากรอายุ 15 ปีขึ้นไปทำงานในรอบปี จำแนกตามหมวดอาชีพ กลุ่มอายุ เพศ และเขตการปกครอง (ต่อ)

Table 14 Usually economically active population 15 years of age and over by occupation, age group, sex and area (Contd.)

หมวดอาชีพ เพศ และเขตการปกครอง	รวม Total	กลุ่มอายุ Age group													Major occupation group, sex and area
		15 - 19	20 - 24	25 - 29	30 - 34	35 - 39	40 - 44	45 - 49	50 - 54	55 - 59	60 - 64	65 - 69	70 ขึ้นไป and over		
ชาย	189,701	21,503	18,103	18,327	18,775	19,370	19,496	18,712	16,333	12,293	9,492	6,361	10,935	Male	
ไม่ทำงาน	41,319	13,683	4,515	1,812	1,351	1,198	1,203	1,285	1,484	1,714	2,732	2,708	7,633	Not work	
ทำงาน	146,722	7,411	13,246	16,298	17,254	18,049	18,216	17,323	14,796	10,519	6,709	3,643	3,257	Work	
ผู้จัดการ ข้าราชการระดับอาวุโส และผู้บัญญัติกฎหมาย	2,830	2	37	130	249	342	421	493	499	381	148	76	53	Managers	
ผู้ประกอบการวิชาชีพด้านต่าง ๆ	3,796	18	230	713	645	462	380	446	562	269	40	14	16	Professionals	
เจ้าหน้าที่เทคนิค และผู้ประกอบการวิชาชีพ ที่เกี่ยวข้องกับด้านต่าง ๆ	2,052	13	127	320	291	311	287	327	234	98	26	9	8	Technicians and associate professionals	
เสมียน	1,277	17	104	264	234	168	136	163	133	44	14	2	-	Clerical support workers	
พนักงานบริการ และผู้จำหน่ายสินค้า	15,139	313	902	1,620	1,720	2,188	2,126	2,019	1,792	1,124	683	304	349	Service and sales workers	
ผู้ปฏิบัติงานที่มีฝีมือด้านการเกษตร ป่าไม้ และการประมง	79,613	5,117	6,965	7,595	8,275	8,682	9,522	9,080	7,882	6,399	4,836	2,798	2,462	Skilled agricultural, forestry and fishery workers	
ช่างฝีมือ และผู้ปฏิบัติงานที่เกี่ยวข้อง	11,139	423	1,050	1,518	1,581	1,598	1,544	1,262	1,013	598	285	133	134	Craft and related trades workers	
ผู้ควบคุมเครื่องจักรโรงงานและเครื่องจักร และผู้ปฏิบัติงานด้านการประกอบ	7,021	229	583	882	1,002	948	1,009	978	746	405	144	61	33	Plant and machine operators and assemblers	
ผู้ประกอบการอาชีพงานพื้นฐาน	17,922	1,129	1,908	2,474	2,537	2,634	2,204	1,914	1,401	927	441	205	149	Elementary occupations	
ทหาร	1,688	17	935	127	74	77	78	171	177	29	3	-	1	Armed forces occupations	
ทำงานแต่ไม่ทราบอาชีพ	4,245	133	404	656	647	639	510	470	357	246	88	43	53	Work but unknown occupation	
ไม่ทราบ	1,660	408	342	217	170	123	77	104	53	60	51	10	44	Unknown	

ตารางที่ 14 ประชากรอายุ 15 ปีขึ้นไปทำงานในรอบปี จำแนกตามหมวดอาชีพ กลุ่มอายุ เพศ และเขตการปกครอง (ต่อ)

Table 14 Usually economically active population 15 years of age and over by occupation, age group, sex and area (Contd.)

หมวดอาชีพ เพศ และเขตการปกครอง	รวม Total	กลุ่มอายุ Age group													Major occupation group, sex and area
		15 - 19	20 - 24	25 - 29	30 - 34	35 - 39	40 - 44	45 - 49	50 - 54	55 - 59	60 - 64	65 - 69	70 ขึ้นไป and over		
หญิง	198,687	21,700	18,751	19,566	19,450	20,229	20,410	19,075	16,660	12,710	9,957	6,897	13,280	Female	
ไม่ทำงาน	62,646	14,197	5,148	3,363	3,021	2,962	3,020	3,235	3,711	3,877	4,644	4,282	11,186	Not work	
ทำงาน	134,369	7,161	13,310	15,992	16,272	17,133	17,266	15,734	12,864	8,741	5,227	2,608	2,060	Work	
ผู้จัดการ ข้าราชการระดับอาวุโส และผู้บัญชาตติกฎหมาย	982	1	32	72	114	154	151	203	130	67	34	16	7	Managers	
ผู้ประกอบการวิชาชีพด้านต่าง ๆ	6,172	44	580	1,244	1,077	919	596	714	659	299	26	6	8	Professionals	
เจ้าหน้าที่เทคนิค และผู้ประกอบการวิชาชีพ ที่เกี่ยวข้องกับด้านต่าง ๆ	2,370	19	240	498	411	364	300	273	159	67	31	5	4	Technicians and associate professionals	
เสมียน	2,296	31	289	536	468	345	257	195	128	40	9	-	-	Clerical support workers	
พนักงานบริการ และผู้จำหน่ายสินค้า	20,779	626	1,467	2,202	2,422	2,803	3,009	2,756	2,201	1,530	905	484	375	Service and sales workers	
ผู้ปฏิบัติงานที่มีฝีมือด้านการเกษตร ป่าไม้ และการประมง	72,920	4,538	6,591	7,126	7,930	8,746	9,558	8,737	7,537	5,484	3,527	1,761	1,385	Skilled agricultural, forestry and fishery workers	
ช่างฝีมือ และผู้ปฏิบัติงานที่เกี่ยวข้อง	5,137	237	537	613	675	712	680	577	453	275	158	113	108	Craft and related trades workers	
ผู้ควบคุมเครื่องจักรโรงงานและเครื่องจักร และผู้ปฏิบัติงานด้านการประกอบ	6,043	768	1,558	1,458	881	590	363	225	99	62	21	10	8	Plant and machine operators and assemblers	
ผู้ประกอบการอาชีพงานพื้นฐาน	14,598	770	1,616	1,732	1,778	2,126	1,982	1,753	1,282	800	454	184	121	Elementary occupations	
ทหาร	22	-	3	1	6	2	3	3	2	-	-	1	-	Armed forces occupations	
ทำงานแต่ไม่ทราบอาชีพ	3,050	127	398	511	509	372	367	299	214	117	63	27	45	Work but unknown occupation	
ไม่ทราบ	1,672	343	293	210	157	135	124	106	84	93	86	8	34	Unknown	

ตารางที่ 14 ประชากรอายุ 15 ปีขึ้นไปทำงานในรอบปี จำแนกตามหมวดอาชีพ กลุ่มอายุ เพศ และเขตการปกครอง (ต่อ)

Table 14 Usually economically active population 15 years of age and over by occupation, age group, sex and area (Contd.)

หมวดอาชีพ เพศ และเขตการปกครอง	รวม Total	กลุ่มอายุ Age group												Major occupation group, sex and area
		15 - 19	20 - 24	25 - 29	30 - 34	35 - 39	40 - 44	45 - 49	50 - 54	55 - 59	60 - 64	65 - 69	70 ขึ้นไป and over	
ในเขตเทศบาล	117,861	12,535	11,189	12,090	11,581	11,982	11,619	11,180	10,146	7,461	6,022	4,041	8,014	Municipal area
ไม่ทำงาน	39,484	9,403	4,475	1,966	1,662	1,619	1,768	1,864	2,158	2,251	2,945	2,604	6,768	Not work
ทำงาน	77,282	2,953	6,519	9,975	9,809	10,251	9,765	9,239	7,931	5,159	3,029	1,431	1,221	Work
ผู้จัดการ ข้าราชการระดับอาวุโส และผู้บัญชาตติกฎหมาย	1,363	2	24	80	118	174	178	291	242	142	68	23	21	Managers
ผู้ประกอบการวิชาชีพด้านต่าง ๆ	5,229	28	350	936	912	719	561	634	692	344	35	7	10	Professionals
เจ้าหน้าที่เทคนิค และผู้ประกอบการวิชาชีพ ที่เกี่ยวข้องกับด้านต่าง ๆ	2,406	14	189	442	369	357	323	343	237	89	29	11	4	Technicians and associate professionals
เสมียน	1,929	21	192	435	382	286	217	188	153	40	15	-	-	Clerical support workers
พนักงานบริการ และผู้จำหน่ายสินค้า	19,042	495	1,292	2,174	2,249	2,654	2,666	2,513	2,073	1,342	842	376	367	Service and sales workers
ผู้ปฏิบัติงานที่มีฝีมือด้านการเกษตร ป่าไม้ และการประมง	19,192	894	1,087	1,398	1,746	2,130	2,526	2,480	2,352	1,867	1,406	717	588	Skilled agricultural, forestry and fishery workers
ช่างฝีมือ และผู้ปฏิบัติงานที่เกี่ยวข้อง	7,485	206	695	1,032	1,058	1,071	982	863	703	436	225	117	96	Craft and related trades workers
ผู้ควบคุมเครื่องจักรโรงงานและเครื่องจักร และผู้ปฏิบัติงานด้านการประกอบ	7,709	784	1,410	1,602	1,132	858	645	548	372	216	83	36	22	Plant and machine operators and assemblers
ผู้ประกอบการอาชีพงานพื้นฐาน	9,983	451	1,045	1,449	1,378	1,572	1,288	1,049	819	509	244	113	66	Elementary occupations
ทหาร	136	1	41	12	8	19	15	22	15	3	-	-	-	Armed forces occupations
ทำงานแต่ไม่ทราบอาชีพ	2,810	58	194	415	456	411	364	308	274	171	82	31	46	Work but unknown occupation
ไม่ทราบ	1,095	179	195	150	110	112	87	76	57	51	47	6	26	Unknown

ตารางที่ 14 ประชากรอายุ 15 ปีขึ้นไปทำงานในรอบปี จำแนกตามหมวดอาชีพ กลุ่มอายุ เพศ และเขตการปกครอง (ต่อ)

Table 14 Usually economically active population 15 years of age and over by occupation, age group, sex and area (Contd.)

หมวดอาชีพ เพศ และเขตการปกครอง	รวม Total	กลุ่มอายุ Age group												Major occupation group, sex and area
		15 - 19	20 - 24	25 - 29	30 - 34	35 - 39	40 - 44	45 - 49	50 - 54	55 - 59	60 - 64	65 - 69	70 ขึ้นไป and over	
ชาย	55,761	6,101	5,159	5,591	5,517	5,740	5,499	5,449	4,973	3,561	2,800	1,904	3,467	Male
ไม่ทำงาน	15,764	4,724	2,223	659	506	435	454	508	607	701	1,157	1,063	2,728	Not work
ทำงาน	39,469	1,280	2,822	4,862	4,958	5,263	5,011	4,898	4,346	2,838	1,629	837	725	Work
ผู้จัดการ ข้าราชการระดับอาวุโส และผู้บัญญัติกฎหมาย	962	1	15	50	75	116	119	203	187	109	51	19	19	Managers
ผู้ประกอบการวิชาชีพด้านต่าง ๆ	1,965	11	123	343	322	232	216	241	302	142	21	5	9	Professionals
เจ้าหน้าที่เทคนิค และผู้ประกอบการวิชาชีพ ที่เกี่ยวข้องกับด้านต่าง ๆ	1,119	5	64	187	153	174	157	184	130	48	10	6	2	Technicians and associate professionals
เสมียน	716	10	61	156	134	94	83	74	77	17	9	-	-	Clerical support workers
พนักงานบริการ และผู้จำหน่ายสินค้า	8,134	153	509	960	995	1,191	1,127	1,057	933	538	359	145	167	Service and sales workers
ผู้ปฏิบัติงานที่มีฝีมือด้านการเกษตร ป่าไม้ และการประมง	10,523	511	582	760	946	1,070	1,266	1,326	1,263	1,090	825	490	394	Skilled agricultural, forestry and fishery workers
ช่างฝีมือ และผู้ปฏิบัติงานที่เกี่ยวข้อง	5,183	158	478	771	752	720	656	589	486	313	137	63	59	Craft and related trades workers
ผู้ควบคุมเครื่องจักรโรงงานและเครื่องจักร และผู้ปฏิบัติงานด้านการประกอบ	3,307	137	296	468	486	439	428	428	323	187	67	32	16	Plant and machine operators and assemblers
ผู้ประกอบการอาชีพงานพื้นฐาน	5,800	265	543	922	837	952	747	601	459	276	106	57	36	Elementary occupations
ทหาร	131	1	41	12	7	18	15	22	12	3	-	-	-	Armed forces occupations
ทำงานแต่ไม่ทราบอาชีพ	1,631	28	111	233	250	257	199	173	174	116	45	20	24	Work but unknown occupation
ไม่ทราบ	528	98	114	70	53	43	34	44	20	22	13	5	13	Unknown

ตารางที่ 14 ประชากรอายุ 15 ปีขึ้นไปทำงานในรอบปี จำแนกตามหมวดอาชีพ กลุ่มอายุ เพศ และเขตการปกครอง (ต่อ)

Table 14 Usually economically active population 15 years of age and over by occupation, age group, sex and area (Contd.)

หมวดอาชีพ เพศ และเขตการปกครอง	รวม Total	กลุ่มอายุ Age group													Major occupation group, sex and area
		15 - 19	20 - 24	25 - 29	30 - 34	35 - 39	40 - 44	45 - 49	50 - 54	55 - 59	60 - 64	65 - 69	70 ขึ้นไป and over		
หญิง	62,100	6,433	6,030	6,500	6,064	6,242	6,120	5,731	5,173	3,900	3,222	2,137	4,548	Female	
ไม่ทำงาน	23,720	4,679	2,252	1,307	1,156	1,185	1,314	1,357	1,551	1,550	1,788	1,542	4,040	Not work	
ทำงาน	37,813	1,673	3,697	5,112	4,851	4,988	4,753	4,342	3,585	2,321	1,400	594	495	Work	
ผู้จัดการ ข้าราชการระดับอาวุโส และผู้บัญชาตติกฎหมาย	401	1	9	30	43	58	59	88	55	34	17	4	2	Managers	
ผู้ประกอบการวิชาชีพด้านต่าง ๆ	3,264	16	227	593	590	487	345	394	390	203	15	2	1	Professionals	
เจ้าหน้าที่เทคนิค และผู้ประกอบการวิชาชีพ ที่เกี่ยวข้องกับด้านต่าง ๆ	1,287	9	125	255	216	183	166	159	107	41	20	5	1	Technicians and associate professionals	
เสมียน	1,213	12	130	279	248	192	134	114	76	23	6	-	-	Clerical support workers	
พนักงานบริการ และผู้จำหน่ายสินค้า	10,908	342	783	1,214	1,253	1,462	1,539	1,456	1,140	804	484	231	200	Service and sales workers	
ผู้ปฏิบัติงานที่มีฝีมือด้านการเกษตร ป่าไม้ และการประมง	8,669	383	505	638	800	1,059	1,260	1,154	1,089	777	581	227	195	Skilled agricultural, forestry and fishery workers	
ช่างฝีมือ และผู้ปฏิบัติงานที่เกี่ยวข้อง	2,301	48	217	262	306	350	326	274	217	123	87	54	37	Craft and related trades workers	
ผู้ควบคุมเครื่องจักรโรงงานและเครื่องจักร และผู้ปฏิบัติงานด้านการประกอบ	4,402	646	1,114	1,133	646	419	218	120	49	30	15	5	6	Plant and machine operators and assemblers	
ผู้ประกอบการอาชีพงานพื้นฐาน	4,183	186	502	527	542	621	541	448	360	233	138	56	30	Elementary occupations	
ทหาร	5	-	-	-	1	1	-	-	2	-	-	-	-	Armed forces occupations	
ทำงานแต่ไม่ทราบอาชีพ	1,179	30	83	182	206	154	166	135	100	54	37	10	22	Work but unknown occupation	
ไม่ทราบ	568	81	81	80	57	69	53	32	37	29	34	1	12	Unknown	

ตารางที่ 14 ประชากรอายุ 15 ปีขึ้นไปทำงานในรอบปี จำแนกตามหมวดอาชีพ กลุ่มอายุ เพศ และเขตการปกครอง (ต่อ)

Table 14 Usually economically active population 15 years of age and over by occupation, age group, sex and area (Contd.)

หมวดอาชีพ เพศ และเขตการปกครอง	รวม Total	กลุ่มอายุ Age group													Major occupation group, sex and area
		15 - 19	20 - 24	25 - 29	30 - 34	35 - 39	40 - 44	45 - 49	50 - 54	55 - 59	60 - 64	65 - 69	70 ขึ้นไป and over		
นอกเขตเทศบาล	270,526	30,668	25,665	25,803	26,644	27,617	28,287	26,608	22,847	17,542	13,428	9,217	16,201	Non-municipal area	
ไม่ทำงาน	64,481	18,477	5,188	3,210	2,710	2,540	2,456	2,656	3,037	3,339	4,431	4,385	12,051	Not work	
ทำงาน	203,809	11,619	20,037	22,316	23,717	24,931	25,718	23,818	19,729	14,101	8,907	4,820	4,097	Work	
ผู้จัดการ ข้าราชการระดับอาวุโส และผู้บัญญัติกฎหมาย	2,449	1	45	122	244	322	394	406	387	306	115	69	39	Managers	
ผู้ประกอบการวิชาชีพด้านต่าง ๆ	4,739	35	460	1,020	810	662	416	526	529	224	31	13	13	Professionals	
เจ้าหน้าที่เทคนิค และผู้ประกอบการวิชาชีพ ที่เกี่ยวข้องกับด้านต่าง ๆ	2,015	17	178	376	334	318	265	257	156	76	27	3	8	Technicians and associate professionals	
เสมียน	1,645	27	201	365	319	227	176	170	107	45	8	2	-	Clerical support workers	
พนักงานบริการ และผู้จำหน่ายสินค้า	16,875	444	1,077	1,648	1,893	2,338	2,469	2,263	1,919	1,311	746	411	357	Service and sales workers	
ผู้ปฏิบัติงานที่มีฝีมือด้านการเกษตร ป่าไม้ และการประมง	133,342	8,761	12,469	13,323	14,459	15,298	16,554	15,336	13,067	10,016	6,957	3,842	3,259	Skilled agricultural, forestry and fishery workers	
ช่างฝีมือ และผู้ปฏิบัติงานที่เกี่ยวข้อง	8,792	453	893	1,098	1,198	1,239	1,242	976	763	436	218	129	145	Craft and related trades workers	
ผู้ควบคุมเครื่องจักรโรงงานและเครื่องจักร และผู้ปฏิบัติงานด้านการประกอบ	5,355	214	732	739	751	679	727	655	473	250	82	34	18	Plant and machine operators and assemblers	
ผู้ประกอบการอาชีพงานพื้นฐาน	22,538	1,449	2,479	2,756	2,936	3,188	2,898	2,617	1,865	1,218	651	276	204	Elementary occupations	
ทหาร	1,574	16	897	116	72	61	65	151	165	26	3	1	1	Armed forces occupations	
ทำงานแต่ไม่ทราบอาชีพ	4,485	202	608	753	700	600	513	461	298	192	68	39	51	Work but unknown occupation	
ไม่ทราบ	2,237	573	440	277	217	146	114	134	81	101	90	12	53	Unknown	



ตารางที่ 14 ประชากรอายุ 15 ปีขึ้นไปทำงานในรอบปี จำแนกตามหมวดอาชีพ กลุ่มอายุ เพศ และเขตการปกครอง (ต่อ)

Table 14 Usually economically active population 15 years of age and over by occupation, age group, sex and area (Contd.)

หมวดอาชีพ เพศ และเขตการปกครอง	รวม Total	กลุ่มอายุ Age group													Major occupation group, sex and area
		15 - 19	20 - 24	25 - 29	30 - 34	35 - 39	40 - 44	45 - 49	50 - 54	55 - 59	60 - 64	65 - 69	70 ขึ้นไป and over		
ชาย	133,940	15,401	12,944	12,737	13,258	13,630	13,997	13,263	11,361	8,732	6,693	4,456	7,468	Male	
ไม่ทำงาน	25,555	8,960	2,292	1,153	845	763	749	778	877	1,013	1,575	1,645	4,906	Not work	
ทำงาน	107,253	6,131	10,424	11,436	12,296	12,787	13,205	12,425	10,450	7,681	5,079	2,806	2,532	Work	
ผู้จัดการ ข้าราชการระดับอาวุโส และผู้บัญชาตติกฎหมาย	1,869	1	23	80	174	226	302	291	312	272	98	57	34	Managers	
ผู้ประกอบการวิชาชีพด้านต่าง ๆ	1,831	7	107	370	323	230	165	205	260	127	20	9	7	Professionals	
เจ้าหน้าที่เทคนิค และผู้ประกอบการวิชาชีพ ที่เกี่ยวข้องกับด้านต่าง ๆ	933	8	64	133	138	137	130	143	104	51	16	3	5	Technicians and associate professionals	
เสมียน	562	7	42	108	100	74	53	89	55	27	5	2	-	Clerical support workers	
พนักงานบริการ และผู้จำหน่ายสินค้า	7,005	160	394	660	724	997	999	962	858	586	325	159	182	Service and sales workers	
ผู้ปฏิบัติงานที่มีฝีมือด้านการเกษตร ป่าไม้ และการประมง	69,090	4,606	6,383	6,835	7,329	7,612	8,256	7,753	6,619	5,309	4,011	2,308	2,069	Skilled agricultural, forestry and fishery workers	
ช่างฝีมือ และผู้ปฏิบัติงานที่เกี่ยวข้อง	5,956	265	572	747	828	877	888	674	527	285	147	70	75	Craft and related trades workers	
ผู้ควบคุมเครื่องจักรโรงงานและเครื่องจักร และผู้ปฏิบัติงานด้านการประกอบ	3,714	92	288	414	515	508	582	550	423	218	77	29	17	Plant and machine operators and assemblers	
ผู้ประกอบการอาชีพงานพื้นฐาน	12,123	864	1,365	1,551	1,700	1,683	1,457	1,313	943	651	335	148	113	Elementary occupations	
ทหาร	1,557	16	894	114	67	59	63	148	165	26	3	-	1	Armed forces occupations	
ทำงานแต่ไม่ทราบอาชีพ	2,614	105	293	423	397	382	311	297	183	130	43	22	29	Work but unknown occupation	
ไม่ทราบ	1,133	311	228	147	117	80	43	61	33	38	39	5	31	Unknown	

ตารางที่ 14 ประชากรอายุ 15 ปีขึ้นไปทำงานในรอบปี จำแนกตามหมวดอาชีพ กลุ่มอายุ เพศ และเขตการปกครอง (ต่อ)

Table 14 Usually economically active population 15 years of age and over by occupation, age group, sex and area (Contd.)

หมวดอาชีพ เพศ และเขตการปกครอง	รวม Total	กลุ่มอายุ Age group													Major occupation group, sex and area
		15 - 19	20 - 24	25 - 29	30 - 34	35 - 39	40 - 44	45 - 49	50 - 54	55 - 59	60 - 64	65 - 69	70 ขึ้นไป and over		
หญิง	136,587	15,267	12,721	13,066	13,386	13,987	14,290	13,344	11,486	8,810	6,735	4,761	8,733	Female	
ไม่ทำงาน	38,926	9,518	2,896	2,056	1,865	1,777	1,707	1,879	2,160	2,326	2,857	2,740	7,146	Not work	
ทำงาน	96,556	5,488	9,613	10,880	11,420	12,144	12,513	11,392	9,279	6,420	3,827	2,014	1,565	Work	
ผู้จัดการ ข้าราชการระดับอาวุโส และผู้บัญญัติกฎหมาย	581	-	22	42	71	95	92	115	75	34	17	12	5	Managers	
ผู้ประกอบการวิชาชีพด้านต่าง ๆ	2,908	28	352	650	486	432	251	321	269	97	12	4	7	Professionals	
เจ้าหน้าที่เทคนิค และผู้ประกอบการวิชาชีพ ที่เกี่ยวข้องกับด้านต่าง ๆ	1,082	9	114	243	196	181	135	114	52	26	11	-	3	Technicians and associate professionals	
เสมียน	1,084	19	158	257	220	153	123	81	51	18	3	-	-	Clerical support workers	
พนักงานบริการ และผู้จำหน่ายสินค้า	9,871	284	683	989	1,168	1,341	1,470	1,301	1,061	726	421	253	175	Service and sales workers	
ผู้ปฏิบัติงานที่มีฝีมือด้านการเกษตร ป่าไม้ และการประมง	64,251	4,155	6,086	6,488	7,130	7,686	8,298	7,582	6,448	4,707	2,946	1,535	1,191	Skilled agricultural, forestry and fishery workers	
ช่างฝีมือ และผู้ปฏิบัติงานที่เกี่ยวข้อง	2,836	188	321	351	370	362	354	302	236	152	71	59	70	Craft and related trades workers	
ผู้ควบคุมเครื่องจักรโรงงานและเครื่องจักร และผู้ปฏิบัติงานด้านการประกอบ	1,641	122	444	325	235	171	145	105	50	32	5	5	1	Plant and machine operators and assemblers	
ผู้ประกอบการอาชีพงานพื้นฐาน	10,415	585	1,114	1,205	1,236	1,505	1,441	1,305	923	567	316	128	91	Elementary occupations	
ทหาร	17	-	3	1	5	1	3	3	-	-	-	1	-	Armed forces occupations	
ทำงานแต่ไม่ทราบอาชีพ	1,871	97	315	329	304	218	202	164	114	63	26	16	22	Work but unknown occupation	
ไม่ทราบ	1,104	262	211	130	100	66	71	73	47	64	51	7	22	Unknown	

ตารางที่ 15 ประชากรอายุ 15 ปีขึ้นไปทำงานในรอบปี จำแนกตามหมวดอุตสาหกรรม กลุ่มอายุ เพศ และเขตการปกครอง

Table 15 Usually economically active population 15 years of age and over by industry, age group, sex and area

หมวดอุตสาหกรรม เพศ และเขตการปกครอง	รวม Total	กลุ่มอายุ Age group												Major industry group, sex and area
		15 - 19	20 - 24	25 - 29	30 - 34	35 - 39	40 - 44	45 - 49	50 - 54	55 - 59	60 - 64	65 - 69	70 ขึ้นไป and over	
<b>ยอดรวม</b>	<b>281,091</b>	<b>14,572</b>	<b>26,556</b>	<b>32,291</b>	<b>33,526</b>	<b>35,182</b>	<b>35,483</b>	<b>33,057</b>	<b>27,660</b>	<b>19,260</b>	<b>11,936</b>	<b>6,251</b>	<b>5,318</b>	<b>Total</b>
เกษตรกรรม การป่าไม้ และการประมง	163,791	10,485	14,694	16,076	17,510	19,034	20,468	19,053	16,402	12,551	8,780	4,734	4,005	Agriculture, forestry and fishing
การทำเหมืองแร่ และเหมืองหิน	837	11	53	92	125	124	123	151	97	42	14	4	-	Mining and quarrying
การผลิต	16,872	1,315	2,925	3,144	2,551	2,074	1,616	1,223	839	513	280	180	211	Manufacturing
การไฟฟ้า ก๊าซ ไอน้ำ และระบบปรับอากาศ	1,210	13	85	105	109	130	194	191	231	140	9	1	1	Electricity, gas, steam and air conditioning supply
การจัดหาน้ำ การจัดการ และการบำบัดน้ำเสีย ของเสีย และสิ่งปฏิกูล	214	6	11	17	19	30	26	43	22	30	5	3	1	Water supply; sewerage, waste management and remediation activities
การก่อสร้าง	12,307	431	1016	1,342	1,604	1,852	1,875	1,746	1,290	660	318	110	64	Construction
การขายส่งและการขายปลีก การซ่อมยานยนต์และจักรยานยนต์	27,577	826	2,114	3,508	3,619	3,658	3,581	3,322	2,630	1,862	1,218	645	595	Wholesale and retail trade; repair of motor vehicles motorcycles
การขนส่ง และสถานที่เก็บสินค้า	3,665	66	209	407	477	546	568	534	426	235	115	58	24	Transportation and storage
ที่พักแรมและบริการด้านอาหาร	8,000	318	600	818	905	1,036	1,149	1,015	893	585	375	174	133	Accommodation and food service activities
ข้อมูลข่าวสารและการสื่อสาร	356	5	33	74	55	52	47	35	28	17	5	3	1	Information and communication
กิจกรรมทางการเงินและการประกันภัย	915	5	73	209	138	141	134	93	65	37	9	4	5	Financial and insurance activities
กิจกรรมอสังหาริมทรัพย์	43	-	3	7	7	1	2	8	5	1	5	1	1	Real estate activities
กิจกรรมทางวิชาชีพ วิทยาศาสตร์ และเทคนิค	447	7	35	87	57	68	59	65	49	11	3	2	4	Professional, scientific and technical activities
กิจกรรมการบริหาร และการบริการสนับสนุน	600	14	46	99	80	99	103	69	39	35	9	4	1	Administrative and support service activities
การบริหารราชการ การป้องกันประเทศ และการประกันสังคมภาคบังคับ	13,351	53	1,411	1,420	1,698	2,008	1,973	2,032	1,738	801	138	53	24	Public administration and defence; compulsory social security
การศึกษา	7,868	46	644	1,505	1,272	956	690	942	1,110	601	78	14	10	Education
กิจกรรมด้านสุขภาพและงานสังคมสงเคราะห์	3,674	28	361	641	603	620	514	445	282	126	31	11	13	Human health and social work activities
ศิลปะ ความบันเทิง และนันทนาการ	372	8	34	55	35	41	51	51	33	30	14	8	12	Arts, entertainment and recreation
กิจกรรมบริการด้านอื่น ๆ	9,399	472	1,077	1,240	1,315	1,398	1,215	1,038	709	487	259	103	86	Other service activities
กิจกรรมการจ้างงานในครัวเรือนส่วนบุคคล กิจกรรมการผลิตสินค้าและบริการ ที่ทำขึ้นเองเพื่อใช้ในครัวเรือน ซึ่งไม่สามารถ จำแนกกิจกรรมได้อย่างชัดเจน	1,773	129	205	181	187	209	196	200	184	134	85	46	17	Activities of households as employers; undifferentiated goods and services-producing activities of households for own use
กิจกรรมขององค์การระหว่างประเทศ และภาคีสมาชิก	513	10	74	136	101	74	45	34	23	12	-	3	1	Activities of extraterritorial organizations and bodies
ไม่ทราบ	7,309	323	853	1,127	1,058	1,032	853	765	565	350	186	90	107	Unknown

ตารางที่ 15 ประชากรอายุ 15 ปีขึ้นไปทำงานในรอบปี จำแนกตามหมวดอุตสาหกรรม กลุ่มอายุ เพศ และเขตการปกครอง (ต่อ)

Table 15 Usually economically active population 15 years of age and over by industry, age group, sex and area (Contd.)

หมวดอุตสาหกรรม เพศ และเขตการปกครอง	รวม Total	กลุ่มอายุ Age group												Major industry group, sex and area
		15 - 19	20 - 24	25 - 29	30 - 34	35 - 39	40 - 44	45 - 49	50 - 54	55 - 59	60 - 64	65 - 69	70 ขึ้นไป and over	
<b>ชาย</b>	<b>146,722</b>	<b>7,411</b>	<b>13,246</b>	<b>16,298</b>	<b>17,254</b>	<b>18,049</b>	<b>18,216</b>	<b>17,323</b>	<b>14,796</b>	<b>10,519</b>	<b>6,709</b>	<b>3,643</b>	<b>3,257</b>	<b>Male</b>
เกษตรกรรม การป่าไม้ และการประมง	85,864	5,627	7,621	8,377	8,987	9,555	10,285	9,710	8,413	6,776	5,055	2,902	2,556	Agriculture, forestry and fishing
การทำเหมืองแร่ และเหมืองหิน	625	7	36	64	94	87	88	126	68	38	14	4	-	Mining and quarrying
การผลิต	6,535	310	822	1,100	1,051	922	745	607	433	234	134	72	103	Manufacturing
การไฟฟ้า ก๊าซ ไอน้ำ และระบบปรับอากาศ	903	8	68	79	84	84	143	147	175	108	4	1	1	Electricity, gas, steam and air conditioning supply
การจัดหาน้ำ การจัดการ และการบำบัดน้ำเสีย ของเสีย และสิ่งปฏิกูล	164	5	5	11	16	26	16	34	16	28	4	3	1	Water supply; sewerage, waste management and remediation activities
การก่อสร้าง	9,555	362	717	1,101	1,276	1,423	1,396	1,325	1,003	527	276	92	57	Construction
การขายส่งและการขายปลีก การซ่อมยานยนต์และจักรยานยนต์	12,496	421	1,026	1,790	1,750	1,617	1,517	1,412	1,099	759	538	274	292	Wholesale and retail trade; repair of motor vehicles motorcycles
การขนส่ง และสถานที่เก็บสินค้า	3,160	58	180	339	417	454	471	459	382	218	105	53	24	Transportation and storage
ที่พักแรมและบริการด้านอาหาร	2,461	91	210	320	288	320	301	247	280	177	123	50	54	Accommodation and food service activities
ข้อมูลข่าวสารและการสื่อสาร	222	1	21	47	34	28	35	20	21	9	4	3	1	Information and communication
กิจกรรมทางการเงินและการประกันภัย	389	4	20	78	44	59	63	51	35	22	8	-	5	Financial and insurance activities
กิจกรรมอสังหาริมทรัพย์	26	-	1	5	5	1	-	5	4	1	2	1	-	Real estate activities
กิจกรรมทางวิชาชีพ วิทยาศาสตร์ และเทคนิค	241	3	9	48	29	38	26	34	38	8	1	2	4	Professional, scientific and technical activities
กิจกรรมการบริหาร และการบริการสนับสนุน	355	4	27	50	52	50	68	40	26	30	5	1	1	Administrative and support service activities
การบริหารราชการ การป้องกันประเทศ และการประกันสังคมภาคบังคับ	9,963	43	1,204	817	1,022	1,445	1,511	1,600	1,459	689	112	43	18	Public administration and defence; compulsory social security
การศึกษา	2,991	15	142	517	478	321	257	366	525	306	47	10	5	Education
กิจกรรมด้านสุขภาพและงานสังคมสงเคราะห์	1,059	6	95	177	180	173	155	113	86	48	13	5	8	Human health and social work activities
ศิลปะ ความบันเทิง และนันทนาการ	212	5	23	38	17	28	33	28	13	14	6	3	4	Arts, entertainment and recreation
กิจกรรมบริการด้านอื่น ๆ	4,728	253	546	610	733	698	559	483	343	261	130	54	58	Other service activities
กิจกรรมการจ้างงานในครัวเรือนส่วนบุคคล กิจกรรมการผลิตสินค้าและบริการ ที่ทำขึ้นเองเพื่อใช้ในครัวเรือน ซึ่งไม่สามารถ จำแนกกิจกรรมได้อย่างชัดเจน	278	7	11	27	37	27	35	35	30	28	18	16	7	Activities of households as employers; undifferentiated goods and services-producing activities of households for own use
กิจกรรมขององค์การระหว่างประเทศ และภาคีสมาชิก	298	6	38	63	65	42	28	27	17	10	-	3	-	Activities of extraterritorial organizations and bodies
ไม่ทราบ	4,196	175	425	640	595	652	485	456	332	226	106	50	55	Unknown

ตารางที่ 15 ประชากรอายุ 15 ปีขึ้นไปทำงานในรอบปี จำแนกตามหมวดอุตสาหกรรม กลุ่มอายุ เพศ และเขตการปกครอง (ต่อ)

Table 15 Usually economically active population 15 years of age and over by industry, age group, sex and area (Contd.)

หมวดอุตสาหกรรม เพศ และเขตการปกครอง	รวม Total	กลุ่มอายุ Age group												Major industry group, sex and area
		15 - 19	20 - 24	25 - 29	30 - 34	35 - 39	40 - 44	45 - 49	50 - 54	55 - 59	60 - 64	65 - 69	70 ขึ้นไป and over	
<b>หญิง</b>	<b>134,369</b>	<b>7,161</b>	<b>13,310</b>	<b>15,992</b>	<b>16,272</b>	<b>17,133</b>	<b>17,266</b>	<b>15,734</b>	<b>12,864</b>	<b>8,741</b>	<b>5,227</b>	<b>2,608</b>	<b>2,060</b>	<b>Females</b>
เกษตรกรรม การป่าไม้ และการประมง	77,928	4,858	7,074	7,699	8,523	9,479	10,183	9,343	7,989	5,774	3,725	1,832	1,448	Agriculture, forestry and fishing
การทำเหมืองแร่ และเหมืองหิน	212	5	17	28	31	37	35	26	29	4	-	-	-	Mining and quarrying
การผลิต	10,337	1,005	2,103	2,044	1,500	1,151	871	616	406	278	146	108	108	Manufacturing
การไฟฟ้า ก๊าซ ไอน้ำ และระบบปรับอากาศ	307	5	16	26	25	46	51	44	57	32	5	-	-	Electricity, gas, steam and air conditioning supply
การจัดหาน้ำ การจัดการ และการบำบัดน้ำเสีย ของเสีย และสิ่งปฏิกูล	49	1	6	6	3	4	10	9	7	3	1	-	-	Water supply; sewerage, waste management and remediation activities
การก่อสร้าง	2,752	69	299	240	329	429	478	422	288	133	41	18	7	Construction
การขายส่งและการขายปลีก การซ่อมยานยนต์และจักรยานยนต์	15,081	406	1,088	1,717	1,869	2,040	2,064	1,910	1,531	1,102	679	371	303	Wholesale and retail trade; repair of motor vehicles motorcycles
การขนส่ง และสถานที่เก็บสินค้า	505	8	28	68	60	92	97	75	44	17	9	5	-	Transportation and storage
ที่พักแรมและบริการด้านอาหาร	5,539	227	390	498	617	716	848	767	613	408	252	124	78	Accommodation and food service activities
ข้อมูลข่าวสารและการสื่อสาร	133	4	12	27	21	24	13	15	7	9	1	-	-	Information and communication
กิจกรรมทางการเงินและการประกันภัย	526	1	54	131	95	82	71	43	30	15	1	4	-	Financial and insurance activities
กิจกรรมอสังหาริมทรัพย์	17	-	1	3	2	-	2	4	1	-	2	-	1	Real estate activities
กิจกรรมทางวิชาชีพ วิทยาศาสตร์ และเทคนิค	206	4	26	40	28	30	33	31	10	2	1	-	-	Professional, scientific and technical activities
กิจกรรมการบริหาร และการบริการสนับสนุน	245	10	20	49	28	49	35	30	13	5	3	3	-	Administrative and support service activities
การบริหารราชการ การป้องกันประเทศ และการประกันสังคมภาคบังคับ	3,388	10	207	603	676	563	463	432	280	112	26	11	5	Public administration and defence; compulsory social security
การศึกษา	4,877	31	502	987	794	634	433	576	585	294	31	4	5	Education
กิจกรรมด้านสุขภาพและงานสังคมสงเคราะห์	2,614	21	266	464	423	447	359	332	196	78	18	6	5	Human health and social work activities
ศิลปะ ความบันเทิง และนันทนาการ	160	3	12	17	17	13	18	23	20	16	8	5	8	Arts, entertainment and recreation
กิจกรรมบริการด้านอื่น ๆ	4,671	219	531	630	582	701	656	555	367	226	129	49	28	Other service activities
กิจกรรมการจ้างงานในครัวเรือนส่วนบุคคล กิจกรรมการผลิตสินค้าและบริการ ที่ทำขึ้นเองเพื่อใช้ในครัวเรือน ซึ่งไม่สามารถ จำแนกกิจกรรมได้อย่างชัดเจน	1,495	122	194	155	149	181	161	165	154	107	68	30	10	Activities of households as employers; undifferentiated goods- and services-producing activities of households for own use
กิจกรรมขององค์การระหว่างประเทศ และภาคีสมาชิก	215	4	36	73	36	32	17	8	6	2	-	-	1	Activities of extraterritorial organizations and bodies
ไม่ทราบ	3,113	147	428	487	463	380	368	309	233	124	80	40	52	Unknown

ตารางที่ 15 ประชากรอายุ 15 ปีขึ้นไปทำงานในรอบปี จำแนกตามหมวดอุตสาหกรรม กลุ่มอายุ เพศ และเขตการปกครอง (ต่อ)

Table 15 Usually economically active population 15 years of age and over by industry, age group, sex and area (Contd.)

หมวดอุตสาหกรรม เพศ และเขตการปกครอง	รวม Total	กลุ่มอายุ Age group												Major industry group, sex and area
		15 - 19	20 - 24	25 - 29	30 - 34	35 - 39	40 - 44	45 - 49	50 - 54	55 - 59	60 - 64	65 - 69	70 ขึ้นไป and over	
ในเขตเทศบาล	77,282	2,953	6,519	9,975	9,809	10,251	9,765	9,239	7,931	5,159	3,029	1,431	1,221	Municipal area
เกษตรกรรม การป่าไม้ และการประมง	20,875	991	1,213	1,593	1,927	2,440	2,753	2,668	2,508	1,966	1,467	742	607	Agriculture, forestry and fishing
การทำเหมืองแร่ และเหมืองหิน	302	1	13	30	43	41	48	74	34	14	4	1	-	Mining and quarrying
การผลิต	9,804	887	1,780	2,030	1,499	1,203	833	598	399	249	150	88	88	Manufacturing
การไฟฟ้า ก๊าซ ไอน้ำ และระบบปรับอากาศ	564	2	35	34	44	55	98	97	115	78	3	-	1	Electricity, gas, steam and air conditioning supply
การจัดหาน้ำ การจัดการ และการบำบัดน้ำเสีย ของเสีย และสิ่งปฏิกูล	99	2	5	9	9	14	12	21	9	13	4	1	-	Water supply; sewerage, waste management and remediation activities
การก่อสร้าง	4,965	161	474	692	716	712	656	641	496	243	111	36	28	Construction
การขายส่งและการขายปลีก การซ่อมยานยนต์และจักรยานยนต์	14,850	423	1,126	2,036	1,974	1,995	1,891	1,780	1,428	952	650	303	294	Wholesale and retail trade; repair of motor vehicles motorcycles
การขนส่ง และสถานที่เก็บสินค้า	1,754	26	83	225	230	282	254	228	206	118	61	29	13	Transportation and storage
ที่พักแรมและบริการด้านอาหาร	4,425	175	345	489	494	588	616	552	467	316	211	98	73	Accommodation and food service activities
ข้อมูลข่าวสารและการสื่อสาร	228	5	18	45	38	30	29	27	17	12	5	1	-	Information and communication
กิจกรรมทางการเงินและการประกันภัย	517	2	33	137	63	78	82	54	36	23	4	2	1	Financial and insurance activities
กิจกรรมอสังหาริมทรัพย์	22	-	1	1	4	1	2	4	3	1	4	-	1	Real estate activities
กิจกรรมทางวิชาชีพ วิทยาศาสตร์ และเทคนิค	276	3	26	54	39	46	40	29	25	6	3	2	4	Professional, scientific and technical activities
กิจกรรมการบริหาร และการบริการสนับสนุน	369	10	26	55	54	71	55	49	21	19	4	3	-	Administrative and support service activities
การบริหารราชการ การป้องกันประเทศ และการประกันสังคมภาคบังคับ	5,646	12	230	677	779	912	913	936	769	334	62	12	9	Public administration and defence; compulsory social security
การศึกษา	3,632	18	218	597	605	426	338	464	581	340	38	3	4	Education
กิจกรรมด้านสุขภาพและงานสังคมสงเคราะห์	2,186	12	216	366	371	365	320	257	176	71	20	7	7	Human health and social work activities
ศิลปะ ความบันเทิง และนันทนาการ	197	4	27	33	22	16	26	21	15	15	6	4	9	Arts, entertainment and recreation
กิจกรรมบริการด้านอื่น ๆ	2,948	76	278	360	392	497	400	351	273	176	87	34	23	Other service activities
กิจกรรมการจ้างงานในครัวเรือนส่วนบุคคล กิจกรรมการผลิตสินค้าและบริการ ที่ทำขึ้นเองเพื่อใช้ในครัวเรือน ซึ่งไม่สามารถ จำแนกกิจกรรมได้อย่างชัดเจน	988	64	136	107	104	98	97	98	118	79	51	27	8	Activities of households as employers; undifferentiated goods and services-producing activities of households for own use
กิจกรรมขององค์การระหว่างประเทศ และภาคีสมาชิก	364	10	50	101	76	51	30	24	14	6	-	1	1	Activities of extraterritorial organizations and bodies
ไม่ทราบ	2,274	68	188	304	326	327	272	267	223	129	85	36	49	Unknown

ตารางที่ 15 ประชากรอายุ 15 ปีขึ้นไปทำงานในรอบปี จำแนกตามหมวดอุตสาหกรรม กลุ่มอายุ เพศ และเขตการปกครอง (ต่อ)

Table 15 Usually economically active population 15 years of age and over by industry, age group, sex and area (Contd.)

หมวดอุตสาหกรรม เพศ และเขตการปกครอง	รวม Total	กลุ่มอายุ Age group												Major industry group, sex and area
		15 - 19	20 - 24	25 - 29	30 - 34	35 - 39	40 - 44	45 - 49	50 - 54	55 - 59	60 - 64	65 - 69	70 ขึ้นไป and over	
<b>ชาย</b>	<b>39,469</b>	<b>1,280</b>	<b>2,822</b>	<b>4,862</b>	<b>4,958</b>	<b>5,263</b>	<b>5,011</b>	<b>4,898</b>	<b>4,346</b>	<b>2,838</b>	<b>1,629</b>	<b>837</b>	<b>725</b>	<b>Male</b>
เกษตรกรรม การป่าไม้ และการประมง	11,455	571	665	877	1,032	1,238	1,386	1,420	1,356	1,145	857	505	403	Agriculture, forestry and fishing
การทำเหมืองแร่ และเหมืองหิน	248	1	9	23	35	34	35	67	26	13	4	1	-	Mining and quarrying
การผลิต	3,353	182	434	621	549	484	352	274	187	120	64	37	48	Manufacturing
การไฟฟ้า ก๊าซ ไอน้ำ และระบบปรับอากาศ	452	-	28	31	34	40	76	84	97	62	-	-	1	Electricity, gas, steam and air conditioning supply
การจัดหาน้ำ การจัดการ และการบำบัดน้ำเสีย ของเสีย และสิ่งปฏิกูล	76	2	1	5	8	14	8	18	5	12	3	1	-	Water supply; sewerage, waste management and remediation activities
การก่อสร้าง	4,099	148	333	581	610	590	524	534	420	206	96	31	26	Construction
การขายส่งและการขายปลีก การซ่อมยานยนต์และจักรยานยนต์	6,995	210	558	1,079	1,012	917	835	790	633	387	303	135	135	Wholesale and retail trade; repair of motor vehicles motorcycles
การขนส่ง และสถานที่เก็บสินค้า	1,524	22	72	186	199	238	213	199	185	114	56	28	13	Transportation and storage
ที่พักแรมและบริการด้านอาหาร	1,420	43	131	208	161	203	174	132	158	88	61	27	33	Accommodation and food service activities
ข้อมูลข่าวสารและการสื่อสาร	136	1	13	30	22	15	17	14	12	6	4	1	-	Information and communication
กิจกรรมทางการเงินและการประกันภัย	225	1	9	56	18	37	39	30	17	13	2	-	1	Financial and insurance activities
กิจกรรมอสังหาริมทรัพย์	12	-	1	-	2	1	-	1	3	1	2	-	-	Real estate activities
กิจกรรมทางวิชาชีพ วิทยาศาสตร์ และเทคนิค	155	-	7	28	21	29	19	21	19	4	1	2	4	Professional, scientific and technical activities
กิจกรรมการบริหาร และการบริการสนับสนุน	215	3	12	29	37	37	39	26	13	18	2	-	-	Administrative and support service activities
การบริหารราชการ การป้องกันประเทศ และการประกันสังคมภาคบังคับ	3,988	10	141	370	437	651	687	714	633	281	45	11	6	Public administration and defence; compulsory social security
การศึกษา	1,359	7	62	209	215	137	136	174	252	141	23	1	3	Education
กิจกรรมด้านสุขภาพและงานสังคมสงเคราะห์	621	4	58	105	104	105	95	59	48	27	8	4	5	Human health and social work activities
ศิลปะ ความบันเทิง และนันทนาการ	121	4	18	25	11	13	24	12	4	5	3	1	3	Arts, entertainment and recreation
กิจกรรมบริการด้านอื่น ๆ	1,361	26	133	161	198	241	166	147	124	92	41	17	14	Other service activities
กิจกรรมการจ้างงานในครัวเรือนส่วนบุคคล กิจกรรมการผลิตสินค้าและบริการ ที่ทำขึ้นเองเพื่อใช้ในครัวเรือน ซึ่งไม่สามารถ จำแนกกิจกรรมได้อย่างชัดเจน	147	4	5	14	19	15	21	17	18	16	6	8	5	Activities of households as employers; undifferentiated goods and services-producing activities of households for own use
กิจกรรมขององค์การระหว่างประเทศ และภาคีสมาชิก	204	6	24	46	48	30	16	18	10	6	-	1	-	Activities of extraterritorial organizations and bodies
ไม่ทราบ	1,305	37	108	178	183	192	150	147	130	79	48	25	26	Unknown

ตารางที่ 15 ประชากรอายุ 15 ปีขึ้นไปทำงานในรอบปี จำแนกตามหมวดอุตสาหกรรม กลุ่มอายุ เพศ และเขตการปกครอง (ต่อ)

Table 15 Usually economically active population 15 years of age and over by industry, age group, sex and area (Contd.)

หมวดอุตสาหกรรม เพศ และเขตการปกครอง	รวม Total	กลุ่มอายุ Age group												Major industry group, sex and area
		15 - 19	20 - 24	25 - 29	30 - 34	35 - 39	40 - 44	45 - 49	50 - 54	55 - 59	60 - 64	65 - 69	70 ขึ้นไป and over	
หญิง	37,813	1,673	3,697	5,112	4,851	4,988	4,753	4,342	3,585	2,321	1,400	594	495	Female
เกษตรกรรม การป่าไม้ และการประมง	9,420	421	548	715	895	1,202	1,367	1,249	1,152	820	610	237	204	Agriculture, forestry and fishing
การทำเหมืองแร่ และเหมืองหิน	54	-	4	6	8	8	13	7	8	1	-	-	-	Mining and quarrying
การผลิต	6,451	705	1,345	1,408	951	719	481	324	212	129	85	51	40	Manufacturing
การไฟฟ้า ก๊าซ ไอน้ำ และระบบปรับอากาศ	112	2	7	4	10	15	23	13	18	17	3	-	-	Electricity, gas, steam and air conditioning supply
การจัดหาน้ำ การจัดการ และการบำบัดน้ำเสีย ของเสีย และสิ่งปฏิกูล	23	-	3	4	1	-	4	4	4	1	1	-	-	Water supply; sewerage, waste management and remediation activities
การก่อสร้าง	866	12	140	111	107	122	132	107	76	36	15	5	3	Construction
การขายส่งและการขายปลีก การซ่อมยานยนต์และจักรยานยนต์	7,855	212	568	956	962	1,078	1,055	990	795	565	347	168	159	Wholesale and retail trade; repair of motor vehicles motorcycles
การขนส่ง และสถานที่เก็บสินค้า	231	4	12	39	31	44	41	29	21	4	5	1	-	Transportation and storage
ที่พักแรมและบริการด้านอาหาร	3,005	132	214	281	332	385	442	420	310	228	150	71	40	Accommodation and food service activities
ข้อมูลข่าวสารและการสื่อสาร	92	4	6	15	16	15	12	12	5	6	1	-	-	Information and communication
กิจกรรมทางการเงินและการประกันภัย	292	1	25	81	44	42	43	24	19	10	1	2	-	Financial and insurance activities
กิจกรรมอสังหาริมทรัพย์	9	-	-	1	1	-	2	2	-	-	1	-	1	Real estate activities
กิจกรรมทางวิชาชีพ วิทยาศาสตร์ และเทคนิค	121	3	19	26	18	17	21	8	6	1	1	-	-	Professional, scientific and technical activities
กิจกรรมการบริหาร และการบริการสนับสนุน	153	8	14	27	17	34	16	23	8	1	2	3	-	Administrative and support service activities
การบริหารราชการ การป้องกันประเทศ และการประกันสังคมภาคบังคับ	1,658	2	88	307	342	261	226	222	137	52	17	1	3	Public administration and defence; compulsory social security
การศึกษา	2,273	11	156	389	390	289	202	290	329	199	15	2	1	Education
กิจกรรมด้านสุขภาพและงานสังคมสงเคราะห์	1,565	8	157	261	266	260	225	198	128	45	12	3	1	Human health and social work activities
ศิลปะ ความบันเทิง และนันทนาการ	76	-	9	8	11	3	2	9	11	10	4	3	7	Arts, entertainment and recreation
กิจกรรมบริการด้านอื่น ๆ	1,588	51	146	199	194	256	234	204	149	83	45	17	8	Other service activities
กิจกรรมการจ้างงานในครัวเรือนส่วนบุคคล กิจกรรมการผลิตสินค้าและบริการ ที่ทำขึ้นเองเพื่อใช้ในครัวเรือน ซึ่งไม่สามารถ จำแนกกิจกรรมได้อย่างชัดเจน	840	61	131	92	85	82	76	82	100	63	45	19	4	Activities of households as employers; undifferentiated goods and services-producing activities of households for own use
กิจกรรมขององค์การระหว่างประเทศ และภาคีสมาชิก	160	4	26	55	28	21	14	6	5	-	-	-	1	Activities of extraterritorial organizations and bodies
ไม่ทราบ	969	31	79	126	143	135	122	120	94	50	37	10	23	Unknown



ตารางที่ 15 ประชากรอายุ 15 ปีขึ้นไปทำงานในรอบปี จำแนกตามหมวดอุตสาหกรรม กลุ่มอายุ เพศ และเขตการปกครอง (ต่อ)

Table 15 Usually economically active population 15 years of age and over by industry, age group, sex and area (Contd.)

หมวดอุตสาหกรรม เพศ และเขตการปกครอง	รวม Total	กลุ่มอายุ Age group												Major industry group, sex and area
		15 - 19	20 - 24	25 - 29	30 - 34	35 - 39	40 - 44	45 - 49	50 - 54	55 - 59	60 - 64	65 - 69	70 ขึ้นไป and over	
<b>นอกเขตเทศบาล</b>	<b>203,809</b>	<b>11,619</b>	<b>20,037</b>	<b>22,316</b>	<b>23,717</b>	<b>24,931</b>	<b>25,718</b>	<b>23,818</b>	<b>19,729</b>	<b>14,101</b>	<b>8,907</b>	<b>4,820</b>	<b>4,097</b>	<b>Non-municipal area</b>
เกษตรกรรม การป่าไม้ และการประมง	142,916	9,493	13,481	14,484	15,583	16,594	17,715	16,384	13,894	10,585	7,313	3,992	3,397	Agriculture, forestry and fishing
การทำเหมืองแร่ และเหมืองหิน	535	10	41	62	82	82	75	78	63	28	10	3	-	Mining and quarrying
การผลิต	7,068	428	1,146	1,115	1,052	871	783	625	440	263	131	92	123	Manufacturing
การไฟฟ้า ก๊าซ ไอน้ำ และระบบปรับอากาศ	646	11	50	70	66	75	96	94	116	62	6	1	-	Electricity, gas, steam and air conditioning supply
การจัดหาน้ำ การจัดการ และการบำบัดน้ำเสีย ของเสีย และสิ่งปฏิกูล	115	4	6	9	9	16	14	22	13	17	1	1	1	Water supply; sewerage, waste management and remediation activities
การก่อสร้าง	7,342	270	542	650	888	1,140	1,219	1,106	795	417	206	73	35	Construction
การขายส่งและการขายปลีก การซ่อมยานยนต์และจักรยานยนต์	12,727	403	988	1,472	1,645	1,662	1,691	1,543	1,202	910	568	342	301	Wholesale and retail trade; repair of motor vehicles motorcycles
การขนส่ง และสถานที่เก็บสินค้า	1,911	41	125	182	247	264	314	306	220	117	54	29	12	Transportation and storage
ที่พักแรมและบริการด้านอาหาร	3,576	143	255	328	412	447	532	463	426	269	164	76	60	Accommodation and food service activities
ข้อมูลข่าวสารและการสื่อสาร	128	-	14	29	16	22	19	9	12	5	-	1	1	Information and communication
กิจกรรมทางการเงินและการประกันภัย	398	2	40	72	76	63	52	39	28	14	6	1	4	Financial and insurance activities
กิจกรรมอสังหาริมทรัพย์	21	-	1	6	4	-	-	5	3	-	1	1	-	Real estate activities
กิจกรรมทางวิชาชีพ วิทยาศาสตร์ และเทคนิค	170	4	10	33	18	22	19	36	24	5	-	-	-	Professional, scientific and technical activities
กิจกรรมการบริหาร และการบริการสนับสนุน	231	4	20	43	26	28	48	21	19	16	4	1	1	Administrative and support service activities
การบริหารราชการ การป้องกันประเทศ และการประกันสังคมภาคบังคับ	7,705	41	1,182	743	918	1,096	1,061	1,096	969	468	76	41	15	Public administration and defence; compulsory social security
การศึกษา	4,236	29	426	908	667	529	352	478	529	261	40	10	7	Education
กิจกรรมด้านสุขภาพและงานสังคมสงเคราะห์	1,488	16	146	275	232	255	194	188	106	54	10	4	7	Human health and social work activities
ศิลปะ ความบันเทิง และนันทนาการ	175	4	8	22	13	25	25	30	19	15	8	4	3	Arts, entertainment and recreation
กิจกรรมบริการด้านอื่น ๆ	6,451	396	798	880	923	901	815	687	436	311	172	69	64	Other service activities
กิจกรรมการจ้างงานในครัวเรือนส่วนบุคคล กิจกรรมการผลิตสินค้าและบริการ ที่ทำขึ้นเองเพื่อใช้ในครัวเรือน ซึ่งไม่สามารถ จำแนกกิจกรรมได้อย่างชัดเจน	785	65	69	75	83	111	99	101	66	55	34	19	9	Activities of households as employers; undifferentiated goods and services-producing activities of households for own use
กิจกรรมขององค์การระหว่างประเทศ และภาคีสมาชิก	149	-	24	35	25	23	15	10	8	6	-	2	-	Activities of extraterritorial organizations and bodies
ไม่ทราบ	5,035	254	665	823	732	705	580	498	341	221	101	55	57	Unknown

ตารางที่ 15 ประชากรอายุ 15 ปีขึ้นไปทำงานในรอบปี จำแนกตามหมวดอุตสาหกรรม กลุ่มอายุ เพศ และเขตการปกครอง (ต่อ)

Table 15 Usually economically active population 15 years of age and over by industry, age group, sex and area (Contd.)

หมวดอุตสาหกรรม เพศ และเขตการปกครอง	รวม Total	กลุ่มอายุ Age group												Major industry group, sex and area
		15 - 19	20 - 24	25 - 29	30 - 34	35 - 39	40 - 44	45 - 49	50 - 54	55 - 59	60 - 64	65 - 69	70 ขึ้นไป and over	
<b>ชาย</b>	<b>107,253</b>	<b>6,131</b>	<b>10,424</b>	<b>11,436</b>	<b>12,296</b>	<b>12,787</b>	<b>13,205</b>	<b>12,425</b>	<b>10,450</b>	<b>7,681</b>	<b>5,079</b>	<b>2,806</b>	<b>2,532</b>	<b>Male</b>
เกษตรกรรม การป่าไม้ และการประมง	74,409	5,056	6,955	7,500	7,955	8,317	8,899	8,290	7,057	5,631	4,197	2,398	2,153	Agriculture, forestry and fishing
การทำเหมืองแร่ และเหมืองหิน	377	6	28	41	59	53	52	59	42	25	10	3	-	Mining and quarrying
การผลิต	3,182	129	388	479	502	438	393	333	246	115	70	35	55	Manufacturing
การไฟฟ้า ก๊าซ ไอน้ำ และระบบปรับอากาศ	450	8	40	48	50	44	68	62	78	46	4	1	-	Electricity, gas, steam and air conditioning supply
การจัดหาน้ำ การจัดการ และการบำบัดน้ำเสีย ของเสีย และสิ่งปฏิกูล	88	3	4	6	8	12	8	16	11	16	1	1	1	Water supply; sewerage, waste management and remediation activities
การก่อสร้าง	5,456	214	384	521	666	832	872	791	583	320	180	61	31	Construction
การขายส่งและการขายปลีก การซ่อมยานยนต์และจักรยานยนต์	5,502	210	468	711	737	700	682	623	466	372	236	139	157	Wholesale and retail trade; repair of motor vehicles motorcycles
การขนส่ง และสถานที่เก็บสินค้า	1,637	37	109	152	218	216	258	260	197	104	50	25	12	Transportation and storage
ที่พักแรมและบริการด้านอาหาร	1,041	48	79	112	127	117	126	115	123	88	62	24	21	Accommodation and food service activities
ข้อมูลข่าวสารและการสื่อสาร	87	-	8	17	11	13	17	6	9	2	-	1	1	Information and communication
กิจกรรมทางการเงินและการประกันภัย	164	2	11	22	25	23	24	21	17	9	6	-	4	Financial and insurance activities
กิจกรรมอสังหาริมทรัพย์	13	-	-	5	2	-	-	4	1	-	-	1	-	Real estate activities
กิจกรรมทางวิชาชีพ วิทยาศาสตร์ และเทคนิค	86	3	2	20	8	9	8	13	20	4	-	-	-	Professional, scientific and technical activities
กิจกรรมการบริหาร และการบริการสนับสนุน	140	1	15	22	15	13	29	14	14	12	3	1	1	Administrative and support service activities
การบริหารราชการ การป้องกันประเทศ และการประกันสังคมภาคบังคับ	5,975	33	1,063	447	585	793	823	886	826	407	67	32	12	Public administration and defence; compulsory social security
การศึกษา	1,632	9	80	309	263	184	122	192	273	165	24	9	3	Education
กิจกรรมด้านสุขภาพและงานสังคมสงเคราะห์	438	3	37	72	76	68	60	54	38	21	5	1	3	Human health and social work activities
ศิลปะ ความบันเทิง และนันทนาการ	91	1	5	13	6	16	9	15	9	9	4	1	1	Arts, entertainment and recreation
กิจกรรมบริการด้านอื่น ๆ	3,368	228	413	449	535	457	393	336	218	169	89	37	44	Other service activities
กิจกรรมการจ้างงานในครัวเรือนส่วนบุคคล กิจกรรมการผลิตสินค้าและบริการ ที่ทำขึ้นเองเพื่อใช้ในครัวเรือน ซึ่งไม่สามารถ จำแนกกิจกรรมได้อย่างชัดเจน	131	3	6	12	18	12	14	18	13	12	12	8	2	Activities of households as employers; undifferentiated goods and services-producing activities of households for own use
กิจกรรมขององค์การระหว่างประเทศ และภาคีสมาชิก	95	-	14	18	17	12	12	9	7	4	-	2	-	Activities of extraterritorial organizations and bodies
ไม่ทราบ	2,891	138	316	462	412	460	334	308	202	147	58	25	29	Unknown

ตารางที่ 15 ประชากรอายุ 15 ปีขึ้นไปทำงานในรอบปี จำแนกตามหมวดอุตสาหกรรม กลุ่มอายุ เพศ และเขตการปกครอง (ต่อ)

Table 15 Usually economically active population 15 years of age and over by industry, age group, sex and area (Contd.)

หมวดอุตสาหกรรม เพศ และเขตการปกครอง	รวม Total	กลุ่มอายุ Age group												Major industry group, sex and area
		15 - 19	20 - 24	25 - 29	30 - 34	35 - 39	40 - 44	45 - 49	50 - 54	55 - 59	60 - 64	65 - 69	70 ขึ้นไป and over	
<b>หญิง</b>	<b>96,556</b>	<b>5,488</b>	<b>9,613</b>	<b>10,880</b>	<b>11,420</b>	<b>12,144</b>	<b>12,513</b>	<b>11,392</b>	<b>9,279</b>	<b>6,420</b>	<b>3,827</b>	<b>2,014</b>	<b>1,565</b>	<b>Female</b>
เกษตรกรรม การป่าไม้ และการประมง	68,507	4,437	6,526	6,984	7,628	8,276	8,816	8,094	6,837	4,954	3,116	1,595	1,244	Agriculture, forestry and fishing
การทำเหมืองแร่ และเหมืองหิน	158	5	13	22	23	29	23	19	21	3	-	-	-	Mining and quarrying
การผลิต	3,886	299	758	636	549	433	390	292	194	149	61	57	68	Manufacturing
การไฟฟ้า ก๊าซ ไอน้ำ และระบบปรับอากาศ	196	3	9	22	15	31	28	31	38	16	1	-	-	Electricity, gas, steam and air conditioning supply
การจัดหาน้ำ การจัดการ และการบำบัดน้ำเสีย ของเสีย และสิ่งปฏิกูล	26	1	2	2	1	4	5	5	3	1	-	-	-	Water supply; sewerage, waste management and remediation activities
การก่อสร้าง	1,886	57	159	129	222	307	346	315	211	97	26	12	4	Construction
การขายส่งและการขายปลีก การซ่อมยานยนต์และจักรยานยนต์	7,225	193	520	761	907	962	1,009	920	736	537	332	204	144	Wholesale and retail trade; repair of motor vehicles motorcycles
การขนส่ง และสถานที่เก็บสินค้า	274	4	17	29	29	48	56	46	23	13	4	4	-	Transportation and storage
ที่พักแรมและบริการด้านอาหาร	2,534	95	176	217	285	330	406	348	303	180	103	53	39	Accommodation and food service activities
ข้อมูลข่าวสารและการสื่อสาร	41	-	6	12	5	9	1	3	2	3	-	-	-	Information and communication
กิจกรรมทางการเงินและการประกันภัย	234	-	29	50	50	40	28	18	11	5	-	1	-	Financial and insurance activities
กิจกรรมอสังหาริมทรัพย์	8	-	1	1	1	-	-	1	1	-	1	-	-	Real estate activities
กิจกรรมทางวิชาชีพ วิทยาศาสตร์ และเทคนิค	84	1	7	14	10	13	12	23	4	1	-	-	-	Professional, scientific and technical activities
กิจกรรมการบริหาร และการบริการสนับสนุน	91	3	5	22	11	15	19	7	5	4	1	-	-	Administrative and support service activities
การบริหารราชการ การป้องกันประเทศ และการประกันสังคมภาคบังคับ	1,730	8	118	296	333	303	237	210	143	60	9	9	3	Public administration and defence; compulsory social security
การศึกษา	2,604	20	346	599	404	345	231	286	256	96	16	1	4	Education
กิจกรรมด้านสุขภาพและงานสังคมสงเคราะห์	1,050	13	109	203	157	187	134	134	68	33	5	3	4	Human health and social work activities
ศิลปะ ความบันเทิง และนันทนาการ	84	3	3	9	7	9	16	15	9	5	4	3	1	Arts, entertainment and recreation
กิจกรรมบริการด้านอื่น ๆ	3,084	168	385	431	388	444	422	351	218	142	83	32	20	Other service activities
กิจกรรมการจ้างงานในครัวเรือนส่วนบุคคล กิจกรรมการผลิตสินค้าและบริการ ที่ทำขึ้นเองเพื่อใช้ในครัวเรือน ซึ่งไม่สามารถ จำแนกกิจกรรมได้อย่างชัดเจน	654	62	63	62	65	99	85	83	53	43	22	11	7	Activities of households as employers; undifferentiated goods and services-producing activities of households for own use
กิจกรรมขององค์การระหว่างประเทศ และภาคีสมาชิก	54	-	10	17	8	11	3	2	1	2	-	-	-	Activities of extraterritorial organizations and bodies
ไม่ทราบ	2,144	117	349	361	320	246	246	189	139	75	43	30	29	Unknown

ตารางที่ 16 ประชากรอายุ 15 ปีขึ้นไปทำงานในรอบปี จำแนกตามสถานภาพการทำงาน กลุ่มอายุ เพศ และเขตการปกครอง

Table 16 Usually economically active population 15 years of age and over by work status, age group, sex and area

กลุ่มอายุ เพศ และเขตการปกครอง	รวม Total	สถานภาพการทำงาน Work status								Age group, sex and area
		นายจ้าง Employer	ผู้ประกอบการ ธุรกิจส่วนตัว โดยไม่มีลูกจ้าง Own account worker	ผู้ช่วยธุรกิจ ในครัวเรือน โดยไม่ได้รับค่าจ้าง Unpaid family worker	ลูกจ้าง รัฐบาล Government employee	ลูกจ้าง รัฐวิสาหกิจ Government enterprise	เอกชน Private employee	สมาชิกของ การรวมกลุ่ม Member of producer's cooperatives	ไม่ทราบ Unknown	
ยอดรวม	281,091	8,038	94,727	77,632	24,496	1,752	70,190	659	3,598	Total
15 - 19	14,572	29	1,080	8,309	98	30	4,767	30	229	15 - 19
20 - 24	26,556	173	3,474	10,533	2,248	110	9,427	62	529	20 - 24
25 - 29	32,291	359	6,609	9,546	3,387	230	11,505	117	538	25 - 29
30 - 34	33,526	650	9,293	9,043	3,511	163	10,249	106	510	30 - 34
35 - 39	35,182	1,006	11,695	8,630	3,540	222	9,510	102	476	35 - 39
40 - 44	35,483	1,209	13,699	8,523	3,127	272	8,202	61	390	40 - 44
45 - 49	33,057	1,367	13,420	7,400	3,497	251	6,743	62	317	45 - 49
50 - 54	27,660	1,150	11,960	6,107	3,174	303	4,678	52	238	50 - 54
55 - 59	19,260	807	9,412	4,403	1,546	148	2,722	34	188	55 - 59
60 - 64	11,936	638	6,801	2,744	247	13	1,402	22	70	60 - 64
65 - 69	6,251	343	3,823	1,343	81	5	604	4	49	65 - 69
70 ขึ้นไป	5,318	307	3,462	1,051	40	4	382	7	64	70 and over

ตารางที่ 16 ประชากรอายุ 15 ปีขึ้นไปทำงานในรอบปี จำแนกตามสถานภาพการทำงาน กลุ่มอายุ เพศ และเขตการปกครอง (ต่อ)

Table 16 Usually economically active population 15 years of age and over by work status, age group, sex and area (Contd.)

กลุ่มอายุ เพศ และเขตการปกครอง	รวม Total	สถานภาพการทำงาน Work status							สมาชิกของ การรวมกลุ่ม Member of producer's cooperatives	ไม่ทราบ Unknown	Age group, sex and area
		นายจ้าง Employer	ผู้ประกอบการ ธุรกิจส่วนตัว โดยไม่มีลูกจ้าง Own account worker	ผู้ช่วยธุรกิจ ในครัวเรือน โดยไม่ได้รับค่าจ้าง Unpaid family worker	ลูกจ้าง Employee			เอกชน Private employee			
					รัฐบาล Government employee	รัฐวิสาหกิจ Government enterprise					
ชาย	146,722	5,714	61,170	23,414	14,195	1,190	38,695	459	1,885	Male	
15 - 19	7,411	19	627	4,254	57	18	2,310	28	99	15 - 19	
20 - 24	13,246	100	2,134	4,856	1,418	76	4,368	49	246	20 - 24	
25 - 29	16,298	241	4,400	3,625	1,467	141	6,047	87	290	25 - 29	
30 - 34	17,254	438	6,034	2,847	1,663	109	5,822	78	262	30 - 34	
35 - 39	18,049	695	7,250	2,220	1,973	137	5,444	69	262	35 - 39	
40 - 44	18,216	832	8,562	1,716	1,947	189	4,719	38	215	40 - 44	
45 - 49	17,323	947	8,444	1,299	2,148	177	4,100	40	167	45 - 49	
50 - 54	14,796	828	7,661	955	2,135	217	2,844	34	121	50 - 54	
55 - 59	10,519	613	6,181	712	1,114	113	1,650	21	115	55 - 59	
60 - 64	6,709	513	4,706	449	178	7	805	13	38	60 - 64	
65 - 69	3,643	263	2,699	233	63	4	348	1	32	65 - 69	
70 ขึ้นไป	3,257	225	2,473	248	31	3	239	2	37	70 and over	

ตารางที่ 16 ประชากรอายุ 15 ปีขึ้นไปทำงานในรอบปี จำแนกตามสถานภาพการทำงาน กลุ่มอายุ เพศ และเขตการปกครอง (ต่อ)

Table 16 Usually economically active population 15 years of age and over by work status, age group, sex and area (Contd.)

กลุ่มอายุ เพศ และเขตการปกครอง	รวม Total	สถานภาพการทำงาน Work status							สมาชิกของ การรวมกลุ่ม Member of producer's cooperatives	ไม่ทราบ Unknown	Age group, sex and area
		นายจ้าง Employer	ผู้ประกอบการ ธุรกิจส่วนตัว โดยไม่มีลูกจ้าง Own account worker	ผู้ช่วยธุรกิจ ในครัวเรือน โดยไม่ได้รับค่าจ้าง Unpaid family worker	ลูกจ้าง Employee			เอกชน Private employee			
					รัฐบาล Government employee	รัฐวิสาหกิจ Government enterprise					
หญิง	134,369	2,323	33,557	54,218	10,301	561	31,495	200	1,714	Female	
15 - 19	7,161	11	452	4,055	41	12	2,457	2	130	15 - 19	
20 - 24	13,310	73	1,340	5,678	829	34	5,059	14	283	20 - 24	
25 - 29	15,992	118	2,209	5,921	1,920	88	5,459	30	248	25 - 29	
30 - 34	16,272	211	3,259	6,196	1,848	55	4,427	28	248	30 - 34	
35 - 39	17,133	311	4,445	6,410	1,568	85	4,066	33	214	35 - 39	
40 - 44	17,266	377	5,137	6,807	1,180	83	3,484	23	175	40 - 44	
45 - 49	15,734	420	4,976	6,101	1,349	74	2,643	22	151	45 - 49	
50 - 54	12,864	322	4,299	5,152	1,039	86	1,834	17	116	50 - 54	
55 - 59	8,741	194	3,231	3,691	431	36	1,072	13	73	55 - 59	
60 - 64	5,227	125	2,096	2,294	69	6	597	10	31	60 - 64	
65 - 69	2,608	80	1,124	1,110	18	1	255	2	17	65 - 69	
70 ขึ้นไป	2,060	82	989	803	9	1	143	5	27	70 and over	

ตารางที่ 16 ประชากรอายุ 15 ปีขึ้นไปทำงานในรอบปี จำแนกตามสถานภาพการทำงาน กลุ่มอายุ เพศ และเขตการปกครอง (ต่อ)

Table 16 Usually economically active population 15 years of age and over by work status, age group, sex and area (Contd.)

กลุ่มอายุ เพศ และเขตการปกครอง	รวม Total	สถานภาพการทำงาน Work status								Age group, sex and area
		นายจ้าง Employer	ผู้ประกอบการ ธุรกิจส่วนตัว โดยไม่มีลูกจ้าง Own account worker	ผู้ช่วยธุรกิจ ในครัวเรือน โดยไม่ได้รับค่าจ้าง Unpaid family worker	ลูกจ้าง Employee			สมาชิกของ การรวมกลุ่ม Member of producer's cooperatives	ไม่ทราบ Unknown	
					รัฐบาล Government employee	รัฐวิสาหกิจ Government enterprise	เอกชน Private employee			
ในเขตเทศบาล	77,282	2,372	22,707	12,908	11,146	906	26,154	385	704	Municipal area
15 - 19	2,953	7	167	953	18	11	1,736	24	37	15 - 19
20 - 24	6,519	52	698	1,286	563	49	3,752	37	83	20 - 24
25 - 29	9,975	139	1,436	1,476	1,520	121	5,149	70	64	25 - 29
30 - 34	9,809	207	2,123	1,476	1,707	85	4,047	68	95	30 - 34
35 - 39	10,251	313	2,803	1,609	1,685	112	3,570	65	94	35 - 39
40 - 44	9,765	320	3,267	1,609	1,548	144	2,746	42	88	40 - 44
45 - 49	9,239	435	3,344	1,441	1,684	128	2,128	20	58	45 - 49
50 - 54	7,931	344	3,150	1,179	1,527	162	1,467	28	75	50 - 54
55 - 59	5,159	220	2,346	844	722	86	872	20	49	55 - 59
60 - 64	3,029	167	1,713	593	129	5	397	7	19	60 - 64
65 - 69	1,431	86	887	233	27	1	177	1	18	65 - 69
70 ขึ้นไป	1,221	83	772	208	15	2	113	2	25	70 and over

ตารางที่ 16 ประชากรอายุ 15 ปีขึ้นไปทำงานในรอบปี จำแนกตามสถานภาพการทำงาน กลุ่มอายุ เพศ และเขตการปกครอง (ต่อ)

Table 16 Usually economically active population 15 years of age and over by work status, age group, sex and area (Contd.)

กลุ่มอายุ เพศ และเขตการปกครอง	รวม Total	สถานภาพการทำงาน Work status							สมาชิกของ การรวมกลุ่ม Member of producer's cooperatives	ไม่ทราบ Unknown	Age group, sex and area
		นายจ้าง Employer	ผู้ประกอบการ ธุรกิจส่วนตัว โดยไม่มีลูกจ้าง Own account worker	ผู้ช่วยธุรกิจ ในครัวเรือน โดยไม่ได้รับค่าจ้าง Unpaid family worker	ลูกจ้าง Employee			เอกชน Private employee			
					รัฐบาล Government employee	รัฐวิสาหกิจ Government enterprise					
ชาย	39,469	1,540	13,319	3,697	6,017	628	13,586	274	408	Male	
15 - 19	1,280	4	98	503	10	5	621	23	17	15 - 19	
20 - 24	2,822	23	407	581	238	33	1,466	30	44	20 - 24	
25 - 29	4,862	76	855	575	655	69	2,539	53	41	25 - 29	
30 - 34	4,958	131	1,265	510	746	55	2,143	52	56	30 - 34	
35 - 39	5,263	190	1,576	421	913	72	1,992	41	57	35 - 39	
40 - 44	5,011	193	1,797	331	928	104	1,580	24	54	40 - 44	
45 - 49	4,898	288	1,881	243	974	97	1,366	14	35	45 - 49	
50 - 54	4,346	240	1,840	179	953	125	951	20	39	50 - 54	
55 - 59	2,838	151	1,425	132	479	64	546	13	27	55 - 59	
60 - 64	1,629	125	1,082	112	86	1	210	3	10	60 - 64	
65 - 69	837	63	589	50	20	1	99	-	15	65 - 69	
70 ขึ้นไป	725	58	505	60	14	1	73	-	14	70 and over	



ตารางที่ 16 ประชากรอายุ 15 ปีขึ้นไปทำงานในรอบปี จำแนกตามสถานภาพการทำงาน กลุ่มอายุ เพศ และเขตการปกครอง (ต่อ)

Table 16 Usually economically active population 15 years of age and over by work status, age group, sex and area (Contd.)

กลุ่มอายุ เพศ และเขตการปกครอง	รวม Total	สถานภาพการทำงาน Work status							สมาชิกของ การรวมกลุ่ม Member of producer's cooperatives	ไม่ทราบ Unknown	Age group, sex and area
		นายจ้าง Employer	ผู้ประกอบการ ธุรกิจส่วนตัว โดยไม่มีลูกจ้าง Own account worker	ผู้ช่วยธุรกิจ ในครัวเรือน โดยไม่ได้รับค่าจ้าง Unpaid family worker	ลูกจ้าง Employee			เอกชน Private employee			
					รัฐบาล Government employee	รัฐวิสาหกิจ Government enterprise					
หญิง	37,813	832	9,388	9,211	5,129	278	12,568	111	296	Female	
15 - 19	1,673	3	69	451	7	7	1,115	1	20	15 - 19	
20 - 24	3,697	29	292	705	324	16	2,286	7	38	20 - 24	
25 - 29	5,112	63	581	901	865	52	2,610	18	23	25 - 29	
30 - 34	4,851	76	858	966	961	31	1,904	17	39	30 - 34	
35 - 39	4,988	123	1,227	1,188	771	40	1,578	25	37	35 - 39	
40 - 44	4,753	128	1,470	1,278	620	39	1,166	18	33	40 - 44	
45 - 49	4,342	147	1,464	1,198	710	31	762	6	24	45 - 49	
50 - 54	3,585	104	1,311	1,001	574	37	516	7	36	50 - 54	
55 - 59	2,321	69	921	712	244	22	325	7	22	55 - 59	
60 - 64	1,400	42	631	481	43	3	187	3	9	60 - 64	
65 - 69	594	23	298	183	7	-	78	1	4	65 - 69	
70 ขึ้นไป	495	24	267	148	1	1	40	2	11	70 and over	

ตารางที่ 16 ประชากรอายุ 15 ปีขึ้นไปทำงานในรอบปี จำแนกตามสถานภาพการทำงาน กลุ่มอายุ เพศ และเขตการปกครอง (ต่อ)

Table 16 Usually economically active population 15 years of age and over by work status, age group, sex and area (Contd.)

กลุ่มอายุ เพศ และเขตการปกครอง	รวม Total	สถานภาพการทำงาน Work status							สมาชิกของ การรวมกลุ่ม Member of producer's cooperatives	ไม่ทราบ Unknown	Age group, sex and area
		นายจ้าง Employer	ผู้ประกอบการ ธุรกิจส่วนตัว โดยไม่มีลูกจ้าง Own account worker	ผู้ช่วยธุรกิจ ในครัวเรือน โดยไม่ได้รับค่าจ้าง Unpaid family worker	ลูกจ้าง Employee			เอกชน Private employee			
					รัฐบาล Government employee	รัฐวิสาหกิจ Government enterprise					
นอกเขตเทศบาล	203,809	5,665	72,019	64,724	13,350	846	44,036	274	2,895	Non-municipal area	
15 - 19	11,619	23	912	7,356	80	19	3,030	6	192	15 - 19	
20 - 24	20,037	120	2,775	9,247	1,685	62	5,676	25	446	20 - 24	
25 - 29	22,316	220	5,173	8,070	1,867	109	6,356	46	475	25 - 29	
30 - 34	23,717	442	7,170	7,567	1,804	78	6,202	38	415	30 - 34	
35 - 39	24,931	694	8,892	7,021	1,856	110	5,940	36	382	35 - 39	
40 - 44	25,718	888	10,432	6,913	1,578	128	5,456	19	303	40 - 44	
45 - 49	23,818	932	10,075	5,959	1,813	123	4,615	42	259	45 - 49	
50 - 54	19,729	806	8,810	4,928	1,647	142	3,211	24	163	50 - 54	
55 - 59	14,101	587	7,066	3,559	823	62	1,850	14	139	55 - 59	
60 - 64	8,907	471	5,089	2,151	117	8	1,004	15	51	60 - 64	
65 - 69	4,820	257	2,936	1,110	54	4	426	2	31	65 - 69	
70 ขึ้นไป	4,097	224	2,690	843	25	1	268	5	40	70 and over	

ตารางที่ 16 ประชากรอายุ 15 ปีขึ้นไปทำงานในรอบปี จำแนกตามสถานภาพการทำงาน กลุ่มอายุ เพศ และเขตการปกครอง (ต่อ)

Table 16 Usually economically active population 15 years of age and over by work status, age group, sex and area (Contd.)

กลุ่มอายุ เพศ และเขตการปกครอง	รวม Total	สถานภาพการทำงาน Work status							สมาชิกของ การรวมกลุ่ม Member of producer's cooperatives	ไม่ทราบ Unknown	Age group, sex and area
		นายจ้าง Employer	ผู้ประกอบการ ธุรกิจส่วนตัว โดยไม่มีลูกจ้าง Own account worker	ผู้ช่วยธุรกิจ ในครัวเรือน โดยไม่ได้รับค่าจ้าง Unpaid family worker	ลูกจ้าง Employee			เอกชน Private employee			
					รัฐบาล Government employee	รัฐวิสาหกิจ Government enterprise					
ชาย	107,253	4,174	47,851	19,716	8,178	562	25,108	186	1,476	Male	
15 - 19	6,131	15	529	3,751	46	13	1,689	5	82	15 - 19	
20 - 24	10,424	77	1,728	4,274	1,180	43	2,902	19	202	20 - 24	
25 - 29	11,436	166	3,545	3,049	813	72	3,508	34	250	25 - 29	
30 - 34	12,296	307	4,769	2,337	917	54	3,679	27	206	30 - 34	
35 - 39	12,787	506	5,674	1,799	1,059	65	3,451	28	205	35 - 39	
40 - 44	13,205	639	6,765	1,385	1,019	85	3,139	14	160	40 - 44	
45 - 49	12,425	660	6,563	1,056	1,175	80	2,734	26	132	45 - 49	
50 - 54	10,450	588	5,822	776	1,182	93	1,893	14	82	50 - 54	
55 - 59	7,681	463	4,755	580	636	48	1,103	7	88	55 - 59	
60 - 64	5,079	387	3,624	338	92	6	595	9	28	60 - 64	
65 - 69	2,806	200	2,110	183	43	3	250	1	17	65 - 69	
70 ขึ้นไป	2,532	167	1,968	188	18	1	165	2	23	70 and over	

ตารางที่ 16 ประชากรอายุ 15 ปีขึ้นไปทำงานในรอบปี จำแนกตามสถานภาพการทำงาน กลุ่มอายุ เพศ และเขตการปกครอง (ต่อ)

Table 16 Usually economically active population 15 years of age and over by work status, age group, sex and area (Contd.)

กลุ่มอายุ เพศ และเขตการปกครอง	รวม Total	สถานภาพการทำงาน Work status								Age group, sex and area
		นายจ้าง Employer	ผู้ประกอบการ ธุรกิจส่วนตัว โดยไม่มีลูกจ้าง Own account worker	ผู้ช่วยธุรกิจ ในครัวเรือน โดยไม่ได้รับค่าจ้าง Unpaid family worker	ลูกจ้าง Employee			สมาชิกของ การรวมกลุ่ม Member of producer's cooperatives	ไม่ทราบ Unknown	
					รัฐบาล Government employee	รัฐวิสาหกิจ Government enterprise	เอกชน Private employee			
หญิง	96,556	1,491	24,168	45,008	5,172	283	18,928	88	1,418	Female
15 - 19	5,488	8	383	3,605	34	5	1,342	1	110	15 - 19
20 - 24	9,613	44	1,048	4,973	505	19	2,774	7	245	20 - 24
25 - 29	10,880	55	1,628	5,020	1,055	37	2,849	12	225	25 - 29
30 - 34	11,420	135	2,401	5,230	887	24	2,523	11	209	30 - 34
35 - 39	12,144	188	3,218	5,222	797	45	2,489	9	177	35 - 39
40 - 44	12,513	250	3,667	5,529	560	44	2,317	5	142	40 - 44
45 - 49	11,392	272	3,512	4,903	639	43	1,881	16	127	45 - 49
50 - 54	9,279	218	2,988	4,151	465	49	1,318	10	80	50 - 54
55 - 59	6,420	125	2,310	2,979	188	14	747	7	51	55 - 59
60 - 64	3,827	83	1,465	1,813	25	3	409	6	23	60 - 64
65 - 69	2,014	57	826	927	11	1	177	1	13	65 - 69
70 ขึ้นไป	1,565	57	722	656	8	-	103	3	17	70 and over

ตารางที่ 17 ประชากร จำแนกตามสถานที่เกิด เพศ และเขตการปกครอง

Table 17 Population by place of birth, sex and area

สถานที่เกิด	ประชากร Population			ในเขตเทศบาล Municipal area			นอกเขตเทศบาล Non-municipal area			Place of birth
	รวม	ชาย	หญิง	รวม	ชาย	หญิง	รวม	ชาย	หญิง	
	Total	Male	Female	Total	Male	Female	Total	Male	Female	
ยอดรวม	526,381	260,736	265,645	146,769	70,754	76,015	379,612	189,982	189,630	Total
เกิดในประเทศ	474,251	235,588	238,663	122,200	59,795	62,405	352,051	175,793	176,258	Native Born
กรุงเทพมหานคร	3,692	1,834	1,858	1,652	814	838	2,039	1,020	1,019	Bangkok Metropolis
กาญจนบุรี	396	206	189	187	97	90	209	110	99	Kanchanaburi
จันทบุรี	193	100	93	69	34	35	124	67	57	Chanthaburi
ฉะเชิงเทรา	169	90	79	61	32	29	108	58	50	Chachoengsao
ชลบุรี	492	244	247	192	99	93	300	145	154	Chon Buri
ชัยนาท	718	367	350	180	96	84	538	272	266	Chai Nat
ตราด	111	56	55	38	17	21	74	39	35	Trat
นครนายก	86	43	43	22	15	7	65	29	36	Nakhon Nayok
นครปฐม	383	228	155	115	74	41	268	155	113	Nakhon Pathom
นนทบุรี	215	113	103	74	33	41	141	80	61	Nonthaburi
ปทุมธานี	327	164	164	115	63	52	212	101	112	Pathum Thani
ประจวบคีรีขันธ์	118	63	54	56	36	20	62	27	34	Prachuap Khiri Khan
ปราจีนบุรี	247	126	121	79	41	38	169	85	83	Prachin Buri
พระนครศรีอยุธยา	427	245	182	155	92	63	272	153	119	Phra Nakhon Si Ayutthaya
เพชรบุรี	176	94	81	72	42	30	104	52	52	Phetchaburi
ระยอง	243	124	119	85	41	44	158	83	75	Rayong
ราชบุรี	322	180	143	122	64	58	200	116	84	Ratchaburi
ลพบุรี	453	255	199	152	91	61	301	164	137	Lop Buri
สมุทรปราการ	355	170	186	118	56	62	238	114	124	Samut Prakarn

ตารางที่ 17 ประชากร จำแนกตามสถานที่เกิด เพศ และเขตการปกครอง (ต่อ)

Table 17 Population by place of birth, sex and area (Contd.)

สถานที่เกิด	ประชากร Population			ในเขตเทศบาล Municipal area			นอกเขตเทศบาล Non-municipal area			Place of birth
	รวม	ชาย	หญิง	รวม	ชาย	หญิง	รวม	ชาย	หญิง	
	Total	Male	Female	Total	Male	Female	Total	Male	Female	
สมุทรสงคราม	68	36	33	29	16	12	40	20	20	Samut Songkhram
สมุทรสาคร	226	130	97	55	34	21	171	96	75	Samut Sakhon
สระแก้ว	32	18	15	7	4	3	26	14	12	Sa Kaeo
สระบุรี	489	253	237	122	66	55	367	186	181	Saraburi
สิงห์บุรี	223	127	96	82	52	30	141	75	66	Sing Buri
สุพรรณบุรี	585	327	258	156	89	67	429	238	191	Suphanburi
อ่างทอง	204	120	84	71	40	32	133	80	52	Ang Thong
กำแพงเพชร	6,496	3,223	3,273	2,116	1,054	1,062	4,381	2,169	2,212	Kamphaeng Phet
เชียงใหม่	2,807	1,348	1,459	475	231	244	2,332	1,117	1,215	Chiang Rai
เชียงใหม่	2,263	1,115	1,148	647	341	306	1,616	774	842	Chiang Mai
ตาก	416,042	205,848	210,194	104,016	50,348	53,668	312,025	155,499	156,526	Tak
นครสวรรค์	4,457	2,202	2,255	1,300	644	656	3,157	1,559	1,599	Nakhon Sawan
น่าน	743	363	380	186	92	94	558	271	286	Nan
พะเยา	531	303	228	186	95	90	346	208	138	Phayao
พิจิตร	2,195	1,114	1,082	523	292	231	1,673	822	851	Phichit
พิษณุโลก	3,229	1,711	1,518	1,095	580	515	2,134	1,131	1,003	Phitsanulok
เพชรบูรณ์	1,914	943	971	253	139	114	1,661	803	857	Phetchabun
แพร่	762	447	315	395	239	156	367	208	159	Phrae
แม่ฮ่องสอน	294	160	134	82	38	45	212	122	90	Mae Hong Son
ลำปาง	2,751	1,476	1,275	1,288	707	581	1,463	769	694	Lampang
ลำพูน	758	389	369	241	120	121	517	269	248	Lamphun

ตารางที่ 17 ประชากร จำแนกตามสถานที่เกิด เพศ และเขตการปกครอง (ต่อ)

Table 17 Population by place of birth, sex and area (Contd.)

สถานที่เกิด	ประชากร Population			ในเขตเทศบาล Municipal area			นอกเขตเทศบาล Non-municipal area			Place of birth
	รวม	ชาย	หญิง	รวม	ชาย	หญิง	รวม	ชาย	หญิง	
	Total	Male	Female	Total	Male	Female	Total	Male	Female	
สุโขทัย	5,293	2,757	2,536	1,641	870	771	3,653	1,887	1,766	Sukhothai
อุดรดิตต์	951	484	466	398	210	188	552	274	278	Uttaradit
อุทัยธานี	667	388	280	211	133	79	456	255	201	Uthai Thani
กาฬสินธุ์	756	372	384	87	49	37	669	322	347	Kalasin
ขอนแก่น	1,227	607	620	311	148	163	916	458	457	Khon kaen
ชัยภูมิ	549	272	276	104	58	46	445	215	230	Chaiyaphum
นครพนม	175	79	96	60	27	33	116	53	63	Nakhon phanom
นครราชสีมา	1,286	652	634	317	149	168	969	503	466	Nakhon Ratchasima
บุรีรัมย์	710	341	369	206	105	101	504	236	267	Buri Ram
มหาสารคาม	382	199	183	99	43	56	283	156	127	Maha Sarakham
มุกดาหาร	81	33	48	21	7	14	61	26	35	Mukdahan
ยโสธร	171	79	93	79	41	37	93	38	55	Yasothon
ร้อยเอ็ด	403	200	203	116	64	52	287	136	151	Roi Et
เลย	304	160	144	79	44	36	225	117	108	Loei
ศรีสะเกษ	358	170	188	85	36	49	274	135	139	Si Sa Ket
สกลนคร	431	217	213	159	79	80	271	138	133	Sakon Nakhon
สุรินทร์	380	211	169	72	38	34	308	173	135	Surin
หนองคาย	388	165	223	136	44	92	252	121	131	Nong Khai
อุดรธานี	1,137	587	550	229	120	108	908	467	442	Udon Thani
อุบลราชธานี	1,319	641	678	461	209	253	858	432	426	Ubon Ratchathani
หนองบัวลำภู	20	13	7	1	1	-	18	12	7	Nong Bua Lamphu

ตารางที่ 17 ประชากร จำแนกตามสถานที่เกิด เพศ และเขตการปกครอง (ต่อ)

Table 17 Population by place of birth, sex and area (Contd.)

สถานที่เกิด	ประชากร Population			ในเขตเทศบาล Municipal area			นอกเขตเทศบาล Non-municipal area			Place of birth
	รวม	ชาย	หญิง	รวม	ชาย	หญิง	รวม	ชาย	หญิง	
	Total	Male	Female	Total	Male	Female	Total	Male	Female	
อำนาจเจริญ	5	3	3	-	-	-	5	3	3	Amnat Charoen
กระบี่	42	24	18	19	9	10	23	15	8	Krabi
ชุมพร	93	58	35	32	16	15	62	42	20	Chumphon
ตรัง	48	26	22	27	14	14	20	12	8	Trang
นครศรีธรรมราช	266	150	116	128	78	50	138	72	66	Nakhon Si Thammarat
นราธิวาส	42	21	21	24	12	13	18	9	8	Narathiwat
ปัตตานี	32	16	16	15	8	7	17	8	9	Pattani
พังงา	48	29	19	25	14	11	23	15	8	Phangnga
พัทลุง	71	39	31	28	20	8	43	20	23	Phatthalung
ภูเก็ต	66	37	29	27	13	14	39	24	15	Phuket
ยะลา	35	21	14	16	9	7	19	12	7	Yala
ระนอง	26	18	8	11	7	4	15	11	4	Ranong
สงขลา	120	71	49	42	26	16	78	45	33	Songkhla
สตูล	16	12	4	7	4	3	9	8	1	Satun
สุราษฎร์ธานี	127	63	64	62	34	28	65	29	36	Surat Thani
ไม่ทราบจังหวัด	32	16	16	-	-	-	32	16	16	Unknown province
<b>เกิดต่างประเทศ</b>	<b>52,052</b>	<b>25,108</b>	<b>26,944</b>	<b>24,562</b>	<b>10,957</b>	<b>13,604</b>	<b>27,490</b>	<b>14,151</b>	<b>13,340</b>	<b>Foreign Born</b>
อื่น ๆ	22	17	5	8	4	3	14	13	2	Others
ไม่ทราบประเทศ	2	1	1	1	1	-	1	-	1	Unknown country
<b>ไม่ทราบ</b>	<b>79</b>	<b>41</b>	<b>38</b>	<b>8</b>	<b>2</b>	<b>5</b>	<b>71</b>	<b>38</b>	<b>33</b>	<b>Unknown</b>



ตารางที่ 18 ประชากร จำแนกตามลักษณะการย้ายถิ่น เพศ และเขตการปกครอง

Table 18 Population by migrated sex and area

ลักษณะการย้ายถิ่น	ประชากร Population			ในเขตเทศบาล Municipal area			นอกเขตเทศบาล Non-municipal area			Migration
	รวม	ชาย	หญิง	รวม	ชาย	หญิง	รวม	ชาย	หญิง	
	Total	Male	Female	Total	Male	Female	Total	Male	Female	
ยอดรวม	526,381	260,736	265,645	146,769	70,754	76,015	379,612	189,982	189,630	Total
ผู้ที่อาศัยอยู่ในจังหวัดที่เกิดใน พ.ศ. 2553	416,042	205,848	210,194	104,016	50,348	53,668	312,025	155,499	156,526	Living in province of birth in 2010
ไม่เคยย้ายถิ่นตั้งแต่ พ.ศ. 2548	395,857	195,328	200,529	96,998	46,836	50,162	298,859	148,492	150,368	Has not migrated since 2005
ย้ายถิ่นตั้งแต่ พ.ศ. 2548	20,184	10,520	9,665	7,019	3,512	3,506	13,166	7,007	6,158	Migrated since 2005
ย้ายภายในจังหวัด	11,090	5,856	5,234	4,302	2,127	2,175	6,788	3,729	3,059	Migrated within province
ย้ายมาจากจังหวัดอื่น	2,295	1,176	1,119	775	351	424	1,520	826	695	Migrated from other province
ย้ายมาจากต่างประเทศ	635	336	299	174	92	82	461	244	217	Migrated from abroad
ไม่ทราบว่าย้ายมาจากไหน	6,164	3,152	3,012	1,768	943	825	4,397	2,209	2,188	Migrated from unknown
ไม่ทราบว่าย้ายถิ่นหรือไม่	-	-	-	-	-	-	-	-	-	Unknown
ผู้ที่ไม่อาศัยอยู่ในจังหวัดที่เกิดใน พ.ศ. 2553	58,177	29,724	28,453	18,183	9,446	8,737	39,994	20,278	19,716	Not living in province of birth in 2010
ไม่เคยย้ายถิ่นตั้งแต่ พ.ศ. 2548	45,578	22,943	22,635	12,545	6,395	6,151	33,033	16,549	16,484	Has not migrated since 2005
ย้ายถิ่นตั้งแต่ พ.ศ. 2548	12,599	6,781	5,818	5,638	3,052	2,586	6,961	3,729	3,232	Migrated since 2005
ย้ายภายในจังหวัด	1,661	921	740	835	438	397	826	483	344	Migrated within province
ย้ายมาจากจังหวัดที่เกิด	7,704	4,081	3,623	3,576	1,947	1,628	4,128	2,133	1,995	Migrated from province of birth
ย้ายมาจากจังหวัดอื่น	3,160	1,734	1,426	1,184	633	551	1,976	1,101	875	Migrated from other province
ย้ายมาจากต่างประเทศ	74	45	29	44	33	11	30	12	18	Migrated from abroad
ไม่ทราบว่าย้ายมาจากไหน	-	-	-	-	-	-	-	-	-	Migrated from unknown
ไม่ทราบว่าย้ายถิ่นหรือไม่	-	-	-	-	-	-	-	-	-	Unknown
ไม่ทราบจังหวัดที่เกิด	32	16	16	-	-	-	32	16	16	Unknown province of birth
เกิดต่างประเทศ	52,052	25,108	26,944	24,562	10,957	13,604	27,490	14,151	13,339	Foreign born
ไม่ทราบ	78	40	38	8	3	5	71	38	32	Unknown

ตารางที่ 19 ประชากรที่ย้ายถิ่นภายใน 5 ปี จำแนกตามสถานที่อยู่ก่อนย้าย กลุ่มอายุ และเพศ

Table 19 Population who migrated within previous five years by previous place of residence, age group and sex

สถานที่อยู่ก่อนย้าย และเพศ	รวม Total	กลุ่มอายุ Age group											Previous place of residence and sex
		0 - 4	5 - 9	10 - 14	15 - 19	20 - 24	25 - 29	30 - 39	40 - 49	50 - 59	60 - 69	70 ขึ้นไป and over	
ยอดรวม	526,381	43,096	46,860	48,038	43,203	36,854	37,893	77,824	77,694	57,996	32,708	24,215	Total
ยอดรวมผู้ย้ายถิ่น	53,809	4,299	3,059	3,498	6,975	8,500	7,202	10,182	5,814	2,775	1,054	454	Total migrants
ส่วนร้อย	10.2	10.0	6.5	7.3	16.1	23.1	19.0	13.1	7.5	4.8	3.2	1.9	Percent
ย้ายภายในจังหวัด	14,168	643	958	1,534	2,447	2,529	1,445	2,172	1,315	744	258	123	Migrated within province
เขตการปกครอง	14,168	643	958	1,534	2,447	2,529	1,445	2,172	1,315	744	258	123	Area
จากในเขตเทศบาล	4,677	258	271	349	544	757	512	883	597	343	116	48	From municipal area
จากนอกเขตเทศบาล	8,198	298	605	1,075	1,722	1,593	804	1,044	572	317	111	58	From non-municipal area
ไม่ทราบเขต	1,292	86	82	110	181	180	130	245	147	83	31	17	Unknown area
อำเภอ	14,168	643	958	1,534	2,447	2,529	1,445	2,172	1,315	744	258	123	Amphoe
อำเภอเดียวกัน	8,656	470	661	1,051	1,265	1,161	927	1,414	906	516	190	95	Within amphoe
ต่างอำเภอ	5,390	160	277	471	1,174	1,365	500	728	396	223	68	28	Different amphoe
ไม่ทราบอำเภอ	122	13	20	11	7	4	19	30	13	5	-	-	Unknown amphoe
ย้ายมาจากจังหวัดอื่น	12,319	1,168	678	596	1,450	1,813	1,455	2,408	1,440	839	313	159	Migrated from other province
จากในเขตเทศบาล	4,806	569	309	209	331	566	597	1,073	646	335	112	60	From municipal area
จากนอกเขตเทศบาล	5,532	418	250	299	953	1,055	600	910	506	335	129	77	From non-municipal area
ไม่ทราบเขต	1,981	182	119	88	166	193	258	425	288	169	72	22	Unknown area
ย้ายมาจากจังหวัด	12,319	1,168	678	596	1,450	1,813	1,455	2,408	1,440	839	313	159	Migrated from province
กรุงเทพมหานคร	1,396	219	124	69	55	123	168	336	165	97	28	12	Bangkok Metropolis
กาญจนบุรี	96	8	6	9	5	5	8	23	17	9	7	-	Kanchanaburi
จันทบุรี	55	1	4	4	4	5	8	17	6	-	5	-	Chanthaburi
ฉะเชิงเทรา	52	5	3	1	4	7	5	18	8	1	-	-	Chachoengsao
ชลบุรี	209	39	14	17	15	15	25	42	24	7	3	7	Chon Buri
ชัยนาท	33	1	1	1	8	9	-	9	-	1	-	1	Chai Nat
ตราด	31	3	-	1	4	5	4	5	3	2	3	2	Trat
นครนายก	12	3	2	-	1	1	3	3	-	-	-	-	Nakhon Nayok

ตารางที่ 19 ประชากรที่ย้ายถิ่นภายใน 5 ปี จำแนกตามสถานที่อยู่ก่อนย้าย กลุ่มอายุ และเพศ (ต่อ)

Table 19 Population who migrated within previous five years by previous place of residence, age group and sex (Contd.)

สถานที่อยู่ก่อนย้าย และเพศ	รวม Total	กลุ่มอายุ Age group											Previous place of residence and sex
		0 - 4	5 - 9	10 - 14	15 - 19	20 - 24	25 - 29	30 - 39	40 - 49	50 - 59	60 - 69	70 ขึ้นไป and over	
นครปฐม	59	4	5	5	2	8	8	10	6	4	4	3	Nakhon Pathom
นนทบุรี	100	16	10	11	2	7	10	15	18	10	1	-	Nonthaburi
ปทุมธานี	123	26	15	5	8	4	15	17	19	9	3	2	Pathum Thani
ประจวบคีรีขันธ์	57	6	4	2	3	7	17	4	8	4	1	1	Prachuap Khiri Khan
ปราจีนบุรี	29	4	1	4	2	1	5	10	1	1	-	-	Prachin Buri
พระนครศรีอยุธยา	99	16	7	1	5	8	13	20	15	10	4	-	Phra Nakhon Si Ayutthaya
เพชรบุรี	37	4	3	3	-	1	1	13	4	6	1	1	Phetchaburi
ระยอง	86	18	8	8	5	11	12	14	4	5	3	-	Rayong
ราชบุรี	77	3	5	1	5	3	9	25	17	4	4	1	Ratchaburi
ลพบุรี	93	6	6	1	4	6	12	22	10	19	6	1	Lop Buri
สมุทรปราการ	158	26	9	10	16	22	14	31	21	8	1	-	Samut Prakarn
สมุทรสงคราม	27	1	1	1	3	1	4	1	8	4	3	-	Samut Songkhram
สมุทรสาคร	84	27	6	6	4	5	11	15	9	1	-	-	Samut Sakhon
สระแก้ว	38	3	-	7	3	6	4	12	2	1	2	-	Sa Kaeo
สระบุรี	73	3	9	5	8	7	9	10	8	7	8	-	Saraburi
สิงห์บุรี	34	3	1	-	3	1	1	13	4	3	3	3	Sing Buri
สุพรรณบุรี	85	11	3	6	8	9	8	18	14	5	1	1	Suphanburi
อ่างทอง	39	5	-	6	4	3	2	9	6	1	1	-	Ang Thong
กำแพงเพชร	1,562	80	77	104	261	309	173	205	183	99	46	25	Kamphaeng Phet
เชียงใหม่	509	29	40	47	66	95	49	95	46	26	9	7	Chiang Rai
เชียงใหม่	619	38	34	27	63	89	104	137	69	39	13	5	Chiang Mai
ตาก	-	-	-	-	-	-	-	-	-	-	-	-	Tak
นครสวรรค์	476	34	22	14	47	75	38	95	71	48	17	15	Nakhon Sawan
น่าน	104	5	3	6	13	26	16	15	8	6	4	1	Nan
พะเยา	185	6	3	-	8	76	25	38	11	15	2	1	Phayao
พิจิตร	241	7	13	8	27	37	28	53	33	23	9	4	Phichit

ตารางที่ 19 ประชากรที่ย้ายถิ่นภายใน 5 ปี จำแนกตามสถานที่อยู่ก่อนย้าย กลุ่มอายุ และเพศ (ต่อ)

Table 19 Population who migrated within previous five years by previous place of residence, age group and sex (Contd.)

สถานที่อยู่ก่อนย้าย และเพศ	รวม Total	กลุ่มอายุ Age group											Previous place of residence and sex
		0 - 4	5 - 9	10 - 14	15 - 19	20 - 24	25 - 29	30 - 39	40 - 49	50 - 59	60 - 69	70 ขึ้นไป and over	
พิษณุโลก	664	33	26	19	53	92	94	149	111	62	22	4	Phitsanulok
เพชรบูรณ์	289	16	17	15	28	37	45	64	37	23	4	4	Phetchabun
แพร่	167	1	9	3	19	64	14	34	13	10	-	-	Phrae
แม่ฮ่องสอน	122	3	4	15	18	22	24	15	6	11	3	-	Mae Hong Son
ลำปาง	795	18	18	17	276	195	55	87	61	39	18	12	Lampang
ลำพูน	108	11	4	5	13	16	10	37	4	7	1	1	Lamphun
สุโขทัย	1,305	261	58	32	226	204	109	185	118	75	17	20	Sukhothai
อุดรดิตถ์	194	5	16	5	32	48	20	23	22	17	1	6	Uttaradit
อุทัยธานี	92	4	4	10	16	13	20	5	9	5	4	4	Uthai Thani
กาฬสินธุ์	67	5	2	4	3	5	5	31	3	6	3	-	Kalasin
ขอนแก่น	141	8	7	12	5	10	22	49	19	4	4	-	Khon kaen
ชัยภูมิ	65	8	4	3	2	4	11	13	8	5	6	1	Chaiyaphum
นครพนม	48	4	3	4	3	7	10	11	4	3	-	-	Nakhon phanom
นครราชสีมา	203	22	6	17	13	9	31	45	33	18	9	-	Nakhon Ratchasima
บุรีรัมย์	99	8	7	4	8	8	23	18	16	4	2	1	Buri Ram
มหาสารคาม	51	3	1	7	1	1	7	19	10	-	1	-	Maha Sarakham
มุกดาหาร	13	-	-	3	-	-	1	5	-	2	2	-	Mukdahan
ยโสธร	32	1	-	2	1	3	11	10	4	1	-	-	Yasothon
ร้อยเอ็ด	52	5	4	2	-	4	4	12	11	8	1	2	Roi Et
เลย	59	4	3	-	4	11	8	8	13	7	1	-	Loei
ศรีสะเกษ	56	6	3	1	-	3	12	24	5	1	-	1	Si Sa Ket
สกลนคร	91	17	10	3	6	1	13	24	9	5	1	1	Sakon Nakhon
สุรินทร์	72	3	4	1	9	16	13	12	9	5	-	-	Surin
หนองคาย	69	3	6	1	6	3	5	27	8	3	5	3	Nong Khai
อุดรธานี	121	9	3	1	7	8	21	41	22	8	-	1	Udon Thani
อุบลราชธานี	74	8	5	1	2	12	14	16	12	1	1	-	Ubon Ratchathani

ตารางที่ 19 ประชากรที่ย้ายถิ่นภายใน 5 ปี จำแนกตามสถานที่อยู่ก่อนย้าย กลุ่มอายุ และเพศ (ต่อ)

Table 19 Population who migrated within previous five years by previous place of residence, age group and sex (Contd.)

สถานที่อยู่ก่อนย้าย และเพศ	รวม Total	กลุ่มอายุ Age group											Previous place of residence and sex
		0 - 4	5 - 9	10 - 14	15 - 19	20 - 24	25 - 29	30 - 39	40 - 49	50 - 59	60 - 69	70 ขึ้นไป and over	
หนองบัวลำภู	32	1	3	3	3	1	5	9	3	-	3	1	Nong Bua Lamphu
อำนาจเจริญ	13	3	1	1	-	1	4	-	1	-	1	-	Amnat Charoen
กระบี่	15	-	1	-	1	1	4	5	-	1	1	-	Krabi
ชุมพร	49	4	2	4	6	5	4	9	10	5	-	-	Chumphon
ตรัง	7	-	1	-	-	-	3	-	2	-	-	1	Trang
นครศรีธรรมราช	81	10	3	1	4	1	12	27	12	6	3	1	Nakhon Si Thammarat
นราธิวาส	10	1	-	-	-	1	3	1	4	-	-	-	Narathiwat
ปัตตานี	13	1	-	1	1	-	3	3	4	-	-	-	Pattani
พังงา	15	2	-	1	2	1	1	5	1	1	-	-	Phangnga
พัทลุง	7	-	-	-	-	3	-	3	1	-	-	-	Phatthalung
ภูเก็ต	37	8	-	3	6	-	3	7	4	4	3	-	Phuket
ยะลา	27	1	3	3	1	7	3	4	5	-	-	-	Yala
ระนอง	16	1	-	1	1	-	3	4	3	4	-	-	Ranong
สงขลา	29	6	-	1	4	5	-	8	1	4	-	-	Songkhla
สตูล	3	-	-	-	-	1	-	1	-	-	-	-	Satun
สุราษฎร์ธานี	46	8	3	1	5	1	3	6	8	8	3	-	Surat Thani
ไม่ทราบจังหวัด	-	-	-	-	-	-	-	-	-	-	-	-	Unknown province
<b>ย้ายมาจากต่างประเทศ</b>	<b>19,935</b>	<b>639</b>	<b>784</b>	<b>882</b>	<b>2,438</b>	<b>3,588</b>	<b>3,714</b>	<b>4,514</b>	<b>2,265</b>	<b>748</b>	<b>264</b>	<b>100</b>	<b>Migrated from foreign country</b>
ทวีปเอเชีย	19,765	635	780	880	2,434	3,576	3,679	4,478	2,216	736	256	95	Asia
ทวีปอเมริกา	45	-	-	-	4	2	13	14	6	2	2	1	America
ทวีปยุโรป	116	4	3	2	-	8	20	21	42	9	6	3	Europe
ทวีปออสเตรเลีย/แปซิฟิก	3	-	2	-	-	-	-	-	-	1	-	-	Australia/Pacific
ทวีปแอฟริกา	6	-	-	-	-	2	2	1	1	-	-	-	Africa
อื่น ๆ	-	-	-	-	-	-	-	-	-	-	-	-	Others
ไม่ทราบประเทศ	-	-	-	-	-	-	-	-	-	-	-	-	Unknown country
ไม่ทราบ	7,388	1,849	639	486	641	569	588	1,088	793	445	219	72	Unknown

ตารางที่ 19 ประชากรที่ย้ายถิ่นภายใน 5 ปี จำแนกตามสถานที่อยู่ก่อนย้าย กลุ่มอายุ และเพศ (ต่อ)

Table 19 Population who migrated within previous five years by previous place of residence, age group and sex (Contd.)

สถานที่อยู่ก่อนย้าย และเพศ	รวม Total	กลุ่มอายุ Age group											Previous place of residence and sex
		0 - 4	5 - 9	10 - 14	15 - 19	20 - 24	25 - 29	30 - 39	40 - 49	50 - 59	60 - 69	70 ขึ้นไป and over	
ชาย	260,736	22,490	23,899	24,647	21,503	18,103	18,327	38,145	38,209	28,626	15,853	10,935	Male
ยอดรวมผู้ย้ายถิ่น	27,338	2,244	1,466	1,774	3,147	4,393	3,443	5,295	3,186	1,589	596	208	Total migrants
ส่วนร้อย	10.5	10.0	6.1	7.2	14.6	24.3	18.8	13.9	8.3	5.5	3.8	1.9	Percent
ย้ายภายในจังหวัด	7,550	334	438	726	1,072	1,637	809	1,182	716	439	149	50	Migrated within province
เขตการปกครอง	7,550	334	438	726	1,072	1,637	809	1,182	716	439	149	50	Area
จากในเขตเทศบาล	2,486	139	118	177	260	469	285	453	306	194	67	19	From municipal area
จากนอกเขตเทศบาล	4,416	151	283	509	728	1,078	461	599	328	194	60	23	From non-municipal area
ไม่ทราบเขต	649	44	36	40	84	90	64	130	82	50	21	8	Unknown area
อำเภอ	7,550	334	438	726	1,072	1,637	809	1,182	716	439	149	50	Amphoe
อำเภอเดียวกัน	4,404	246	304	515	476	656	525	747	491	298	107	38	Within amphoe
ต่างอำเภอ	3,079	84	120	203	590	977	274	422	218	138	41	12	Different amphoe
ไม่ทราบอำเภอ	68	5	13	8	6	4	11	12	7	2	-	-	Unknown amphoe
ย้ายมาจากจังหวัดอื่น	6,608	621	327	305	752	1,032	708	1,307	794	509	185	67	Migrated from other province
จากในเขตเทศบาล	2,584	296	151	110	169	328	312	570	354	195	72	28	From municipal area
จากนอกเขตเทศบาล	2,993	238	119	153	514	606	271	501	281	208	71	30	From non-municipal area
ไม่ทราบเขต	1,032	87	56	42	69	98	125	236	160	107	42	9	Unknown area
ย้ายมาจากจังหวัด	6,608	621	327	305	752	1,032	708	1,307	794	509	185	67	Migrated from province
กรุงเทพมหานคร	700	111	49	38	25	69	94	163	80	52	16	4	Bangkok Metropolis
กาญจนบุรี	46	5	4	-	3	3	4	10	9	5	4	-	Kanchanaburi
จันทบุรี	33	1	4	4	2	2	4	8	4	-	4	-	Chanthaburi
ฉะเชิงเทรา	23	1	-	-	1	5	3	10	3	-	-	-	Chachoengsao
ชลบุรี	105	21	8	7	8	7	10	25	12	1	3	4	Chon Buri
ชัยนาท	18	1	1	1	4	6	-	4	-	-	-	-	Chai Nat
ตราด	22	3	-	-	4	5	4	4	-	1	-	2	Trat
นครนายก	9	3	2	-	1	1	3	-	-	-	-	-	Nakhon Nayok

ตารางที่ 19 ประชากรที่ย้ายถิ่นภายใน 5 ปี จำแนกตามสถานที่อยู่ก่อนย้าย กลุ่มอายุ และเพศ (ต่อ)

Table 19 Population who migrated within previous five years by previous place of residence, age group and sex (Contd.)

สถานที่อยู่ก่อนย้าย และเพศ	รวม Total	กลุ่มอายุ Age group											Previous place of residence and sex
		0 - 4	5 - 9	10 - 14	15 - 19	20 - 24	25 - 29	30 - 39	40 - 49	50 - 59	60 - 69	70 ขึ้นไป and over	
นครปฐม	40	3	5	3	2	3	5	6	5	4	4	-	Nakhon Pathom
นนทบุรี	51	8	4	6	1	4	7	10	7	4	1	-	Nonthaburi
ปทุมธานี	61	13	4	3	7	3	5	12	5	7	1	1.2	Pathum Thani
ประจวบคีรีขันธ์	33	1	-	1	1	5	13	4	3	3	1	-	Prachuap Khiri Khan
ปราจีนบุรี	14	4	1	-	2	1	1	4	-	1	-	-	Prachin Buri
พระนครศรีอยุธยา	53	8	4	-	2	7	7	8	11	4	3	-	Phra Nakhon Si Ayutthaya
เพชรบุรี	16	3	-	1	-	1	-	4	3	1	1	1.3	Phetchaburi
ระยอง	49	11	4	6	-	7	8	7	3	3	1	-	Rayong
ราชบุรี	49	3	5	1	2	-	4	15	12	4	3	-	Ratchaburi
ลพบุรี	60	4	5	-	3	3	7	16	8	10	6	-	Lop Buri
สมุทรปราการ	82	13	7	4	9	15	7	12	11	3	1	-	Samut Prakarn
สมุทรสงคราม	18	-	-	1	1	1	4	1	5	3	2	-	Samut Songkhram
สมุทรสาคร	53	17	3	2	-	4	7	12	8	1	-	-	Samut Sakhon
สระแก้ว	21	1	-	4	1	2	-	9	2	1	-	-	Sa Kaeo
สระบุรี	38	-	5	3	5	4	1	7	5	3	6	-	Saraburi
สิงห์บุรี	17	-	1	-	-	1	-	7	4	-	3	1.3	Sing Buri
สุพรรณบุรี	42	3	2	3	-	8	2	9	9	4	1	1.4	Suphanburi
อ่างทอง	16	-	-	1	-	3	1	5	4	1	-	-	Ang Thong
กำแพงเพชร	797	34	34	56	135	145	85	113	97	67	22	9.8	Kamphaeng Phet
เชียงใหม่	279	21	22	22	30	62	22	52	27	16	5	1.2	Chiang Rai
เชียงใหม่	293	20	19	11	25	35	41	68	40	19	10	5.2	Chiang Mai
ตาก	-	-	-	-	-	-	-	-	-	-	-	-	Tak
นครสวรรค์	265	14	8	6	23	53	16	56	39	29	13	7.7	Nakhon Sawan
น่าน	44	-	1	4	9	8	5	4	6	3	3	1.2	Nan
พะเยา	127	4	1	-	4	68	14	18	5	11	1	-	Phayao
พิจิตร	130	3	1	3	18	21	15	26	23	14	4	2.6	Phichit

ตารางที่ 19 ประชากรที่ย้ายถิ่นภายใน 5 ปี จำแนกตามสถานที่อยู่ก่อนย้าย กลุ่มอายุ และเพศ (ต่อ)

Table 19 Population who migrated within previous five years by previous place of residence, age group and sex (Contd.)

สถานที่อยู่ก่อนย้าย และเพศ	รวม Total	กลุ่มอายุ Age group											Previous place of residence and sex
		0 - 4	5 - 9	10 - 14	15 - 19	20 - 24	25 - 29	30 - 39	40 - 49	50 - 59	60 - 69	70 ขึ้นไป and over	
พิษณุโลก	399	22	17	8	20	52	52	98	69	48	13	-	Phitsanulok
เพชรบูรณ์	145	9	9	7	11	14	28	28	23	13	1	1	Phetchabun
แพร่	109	1	4	1	10	53	4	19	9	8	-	-	Phrae
แม่ฮ่องสอน	68	3	3	8	6	10	18	10	3	6	2	-	Mae Hong Son
ลำปาง	472	8	5	9	181	124	28	44	35	23	9	7	Lampang
ลำพูน	53	7	-	3	3	13	1	17	4	5	1	-	Lamphun
สุโขทัย	723	145	32	20	128	107	53	113	62	44	9	10	Sukhothai
อุดรดิตถ์	96	1	4	3	21	23	7	12	12	12	-	1	Uttaradit
อุทัยธานี	50	3	1	6	9	5	13	2	5	3	3	1	Uthai Thani
กาฬสินธุ์	36	3	2	1	1	3	1	19	1	4	1	-	Kalasin
ขอนแก่น	72	4	4	5	2	6	10	31	8	3	1	-	Khon kaen
ชัยภูมิ	34	4	4	3	2	1	3	7	2	4	5	-	Chaiyaphum
นครพนม	29	-	1	-	2	4	7	8	4	3	-	-	Nakhon phanom
นครราชสีมา	112	11	4	12	7	6	14	24	18	13	4	-	Nakhon Ratchasima
บุรีรัมย์	40	7	3	1	1	3	5	9	6	3	2	-	Buri Ram
มหาสารคาม	26	1	-	4	-	-	1	14	6	-	-	-	Maha Sarakham
มุกดาหาร	4	-	-	2	-	-	-	1	-	-	2	-	Mukdahan
ยโสธร	12	-	-	2	-	-	5	3	2	-	-	-	Yasothon
ร้อยเอ็ด	29	3	1	2	-	-	1	6	7	8	1	-	Roi Et
เลย	36	4	1	-	1	6	4	7	5	6	1	-	Loei
ศรีสะเกษ	23	4	1	1	-	-	3	8	4	-	-	1	Si Sa Ket
สกลนคร	46	12	2	2	1	-	5	16	4	4	-	-	Sakon Nakhon
สุรินทร์	40	1	3	-	4	10	4	7	7	4	-	-	Surin
หนองคาย	27	1	3	1	1	1	2	9	6	-	-	1	Nong Khai
อุดรธานี	71	8	3	1	4	5	14	19	12	5	-	-	Udon Thani
อุบลราชธานี	36	4	1	-	1	4	6	13	7	-	1	-	Ubon Ratchathani



ตารางที่ 19 ประชากรที่ย้ายถิ่นภายใน 5 ปี จำแนกตามสถานที่อยู่ก่อนย้าย กลุ่มอายุ และเพศ (ต่อ)

Table 19 Population who migrated within previous five years by previous place of residence, age group and sex (Contd.)

สถานที่อยู่ก่อนย้าย และเพศ	รวม Total	กลุ่มอายุ Age group											Previous place of residence and sex
		0 - 4	5 - 9	10 - 14	15 - 19	20 - 24	25 - 29	30 - 39	40 - 49	50 - 59	60 - 69	70 ขึ้นไป and over	
หนองบัวลำภู	15	-	1	3	-	-	3	6	1	-	1	-	Nong Bua Lamphu
อำนาจเจริญ	8	1	-	1	-	1	3	-	-	-	1	-	Amnat Charoen
กระบี่	6	-	1	-	-	1	-	4	-	-	-	-	Krabi
ชุมพร	29	3	1	2	3	4	2	6	5	4	-	-	Chumphon
ตรัง	4	-	1	-	-	-	1	-	-	-	-	1	Trang
นครศรีธรรมราช	48	5	3	-	3	1	5	18	7	6	1	-	Nakhon Si Thammarat
นราธิวาส	5	1	-	-	-	-	1	1	1	-	-	-	Narathiwat
ปัตตานี	11	-	-	1	1	-	3	1	4	-	-	-	Pattani
พังงา	6	-	-	1	-	1	-	3	1	-	-	-	Phangnga
พัทลุง	2	-	-	-	-	1	-	-	1	-	-	-	Phatthalung
ภูเก็ต	18	5	-	1	1	-	1	3	2	1	3	-	Phuket
ยะลา	18	-	3	3	-	7	1	4	-	-	-	-	Yala
ระนอง	11	1	-	1	1	-	1	4	1	1	-	-	Ranong
สงขลา	15	4	-	1	1	-	-	5	-	4	-	-	Songkhla
สตูล	3	-	-	-	-	1	-	1	-	-	-	-	Satun
สุราษฎร์ธานี	19	3	1	-	-	1	1	4	3	4	3	-	Surat Thani
ไม่ทราบจังหวัด	-	-	-	-	-	-	-	-	-	-	-	-	Unknown province
<b>ย้ายมาจากต่างประเทศ</b>	<b>9,432</b>	<b>334</b>	<b>399</b>	<b>464</b>	<b>1,047</b>	<b>1,434</b>	<b>1,637</b>	<b>2,241</b>	<b>1,254</b>	<b>421</b>	<b>148</b>	<b>54</b>	<b>Migrated from foreign country</b>
ทวีปเอเชีย	9,325	333	398	462	1,045	1,432	1,624	2,218	1,213	411	140	50	Asia
ทวีปอเมริกา	18	-	-	-	2	-	1	7	4	1	2	-	America
ทวีปยุโรป	86	2	1	2	-	3	11	14	37	7	6	3	Europe
ทวีปออสเตรเลีย/แปซิฟิก	1	-	-	-	-	-	-	-	-	1	-	-	Australia/Pacific
ทวีปแอฟริกา	3	-	-	-	-	-	1	1	1	-	-	-	Africa
อื่น ๆ	-	-	-	-	-	-	-	-	-	-	-	-	Others
ไม่ทราบประเทศ	-	-	-	-	-	-	-	-	-	-	-	-	Unknown country
ไม่ทราบ	3,747	954	302	279	275	290	289	565	422	221	115	37	Unknown

ตารางที่ 19 ประชากรที่ย้ายถิ่นภายใน 5 ปี จำแนกตามสถานที่อยู่ก่อนย้าย กลุ่มอายุ และเพศ (ต่อ)

Table 19 Population who migrated within previous five years by previous place of residence, age group and sex (Contd.)

สถานที่อยู่ก่อนย้าย และเพศ	รวม Total	กลุ่มอายุ Age group											Previous place of residence and sex
		0 - 4	5 - 9	10 - 14	15 - 19	20 - 24	25 - 29	30 - 39	40 - 49	50 - 59	60 - 69	70 ขึ้นไป and over	
หญิง	265,645	20,607	22,962	23,390	21,700	18,751	19,566	39,679	39,485	29,370	16,855	13,280	Female
ยอดรวมผู้ย้ายถิ่น	26,471	2,055	1,593	1,724	3,828	4,106	3,759	4,887	2,628	1,187	458	246	Total migrants
ส่วนร้อย	10.0	10.0	6.9	7.4	17.6	21.9	19.2	12.3	6.7	4.0	2.7	1.9	Percent
ย้ายภายในจังหวัด	6,617	309	521	808	1,374	892	636	991	600	305	109	72	Migrated within province
เขตการปกครอง	6,617	309	521	808	1,374	892	636	991	600	305	109	72	Area
จากในเขตเทศบาล	2,191	120	152	173	283	288	227	429	291	149	49	29	From municipal area
จากนอกเขตเทศบาล	3,783	147	322	566	994	515	343	446	243	123	51	34	From non-municipal area
ไม่ทราบเขต	644	43	46	70	98	90	66	115	65	33	10	9	Unknown area
อำเภอ	6,617	309	521	808	1,374	892	636	991	600	305	109	72	Amphoe
อำเภอเดียวกัน	4,252	224	356	536	790	504	402	667	415	218	83	57	Within amphoe
ต่างอำเภอ	2,311	76	157	269	584	388	226	306	179	85	27	15	Different amphoe
ไม่ทราบอำเภอ	54	8	7	4	1	-	8	18	6	2	-	-	Unknown amphoe
ย้ายมาจากจังหวัดอื่น	5,711	547	351	291	698	781	747	1,101	646	330	128	92	Migrated from other province
จากในเขตเทศบาล	2,222	273	158	98	162	239	285	503	292	141	40	32	From municipal area
จากนอกเขตเทศบาล	2,540	180	131	146	439	448	329	410	225	127	58	47	From non-municipal area
ไม่ทราบเขต	950	94	62	47	97	94	133	189	128	62	30	13	Unknown area
ย้ายมาจากจังหวัด	5,711	547	351	291	698	781	747	1,101	646	330	128	92	Migrated from province
กรุงเทพมหานคร	696	108	74	31	31	53	74	173	85	45	13	8	Bangkok Metropolis
กาญจนบุรี	50	3	3	9	2	3	4	12	8	4	3	-	Kanchanaburi
จันทบุรี	22	-	-	-	3	2	5	9	2	-	1	-	Chanthaburi
ฉะเชิงเทรา	28	4	3	1	3	1	2	8	5	1	-	-	Chachoengsao
ชลบุรี	103	18	7	10	7	8	16	17	12	6	-	2	Chon Buri
ชัยนาท	15	-	-	-	4	3	-	5	-	1	-	1	Chai Nat
ตราด	9	-	-	1	-	-	-	1	3	1	3	-	Trat
นครนายก	3	-	-	-	-	-	-	3	-	-	-	-	Nakhon Nayok

ตารางที่ 19 ประชากรที่ย้ายถิ่นภายใน 5 ปี จำแนกตามสถานที่อยู่ก่อนย้าย กลุ่มอายุ และเพศ (ต่อ)

Table 19 Population who migrated within previous five years by previous place of residence, age group and sex (Contd.)

สถานที่อยู่ก่อนย้าย และเพศ	รวม Total	กลุ่มอายุ Age group											Previous place of residence and sex
		0 - 4	5 - 9	10 - 14	15 - 19	20 - 24	25 - 29	30 - 39	40 - 49	50 - 59	60 - 69	70 ขึ้นไป and over	
นครปฐม	19	1	-	2	-	5	2	4	1	-	-	3	Nakhon Pathom
นนทบุรี	49	8	6	5	1	3	4	5	11	6	-	-	Nonthaburi
ปทุมธานี	62	12	11	3	1	1	9	5	13	3	1	1	Pathum Thani
ประจวบคีรีขันธ์	24	4	4	1	1	1	4	-	5	1	-	1	Prachuap Khiri Khan
ปราจีนบุรี	15	-	-	4	-	-	4	6	1	-	-	-	Prachin Buri
พระนครศรีอยุธยา	46	8	3	1	3	1	6	12	4	6	1	-	Phra Nakhon Si Ayutthaya
เพชรบุรี	22	1	3	2	-	-	1	9	1	4	-	-	Phetchaburi
ระยอง	37	7	4	1	5	4	4	7	1	3	1	-	Rayong
ราชบุรี	28	-	-	-	2	3	5	10	5	-	1	1	Ratchaburi
ลพบุรี	33	1	1	1	1	4	6	6	3	9	-	1	Lop Buri
สมุทรปราการ	76	13	2	7	7	7	6	19	9	5	-	-	Samut Prakarn
สมุทรสงคราม	9	1	1	-	1	-	-	-	3	1	1	-	Samut Songkhram
สมุทรสาคร	30	10	3	4	4	1	4	3	1	-	-	-	Samut Sakhon
สระแก้ว	18	1	-	3	1	4	4	3	-	-	2	-	Sa Kaeo
สระบุรี	34	3	3	2	3	3	8	3	3	4	3	-	Saraburi
สิงห์บุรี	17	3	-	-	3	-	1	7	-	3	-	1	Sing Buri
สุพรรณบุรี	44	8	1	3	8	1	6	9	5	1	-	-	Suphanburi
อ่างทอง	24	5	-	5	4	-	1	4	3	-	1	-	Ang Thong
กำแพงเพชร	765	46	43	48	126	164	89	92	86	33	24	16	Kamphaeng Phet
เชียงใหม่	229	9	17	25	36	34	27	43	19	10	4	6	Chiang Rai
เชียงใหม่	325	17	14	17	39	54	63	70	30	20	3	-	Chiang Mai
ตาก	-	-	-	-	-	-	-	-	-	-	-	-	Tak
นครสวรรค์	212	20	15	8	24	22	22	39	32	19	4	7	Nakhon Sawan
น่าน	60	5	1	3	4	18	11	11	2	4	1	-	Nan
พะเยา	58	2	1	-	4	8	10	20	6	4	1	1	Phayao
พิจิตร	111	4	12	5	9	16	12	27	10	9	5	1	Phichit

ตารางที่ 19 ประชากรที่ย้ายถิ่นภายใน 5 ปี จำแนกตามสถานที่อยู่ก่อนย้าย กลุ่มอายุ และเพศ (ต่อ)

Table 19 Population who migrated within previous five years by previous place of residence, age group and sex (Contd.)

สถานที่อยู่ก่อนย้าย และเพศ	รวม Total	กลุ่มอายุ Age group											Previous place of residence and sex
		0 - 4	5 - 9	10 - 14	15 - 19	20 - 24	25 - 29	30 - 39	40 - 49	50 - 59	60 - 69	70 ขึ้นไป and over	
พิษณุโลก	264	11	9	11	33	40	42	51	42	14	8	4	Phitsanulok
เพชรบูรณ์	145	6	8	8	17	23	17	36	14	10	3	3	Phetchabun
แพร่	58	-	6	1	9	12	10	15	4	2	-	-	Phrae
แม่ฮ่องสอน	54	-	1	7	12	12	6	6	4	5	1	-	Mae Hong Son
ลำปาง	323	10	12	7	95	71	28	43	26	16	10	5	Lampang
ลำพูน	56	4	4	3	10	4	9	20	-	1	-	1	Lamphun
สุโขทัย	582	117	26	12	98	98	56	73	56	31	8	10	Sukhothai
อุดรดิตถ์	98	4	12	3	10	25	13	12	10	5	1	4	Uttaradit
อุทัยธานี	43	1	2	4	7	8	7	4	4	2	1	3	Uthai Thani
กาฬสินธุ์	30	2	-	3	1	3	4	13	1	3	1	-	Kalasin
ขอนแก่น	68	4	3	6	4	4	13	19	12	1	3	-	Khon kaen
ชัยภูมิ	31	4	-	-	-	3	8	7	5	1	1	1	Chaiyaphum
นครพนม	19	4	2	4	1	3	3	3	-	-	-	-	Nakhon phanom
นครราชสีมา	91	11	3	5	7	4	17	21	15	5	5	-	Nakhon Ratchasima
บุรีรัมย์	59	1	4	3	7	5	18	9	10	1	-	1	Buri Ram
มหาสารคาม	25	2	1	3	1	1	6	5	4	-	1	-	Maha Sarakham
มุกดาหาร	9	-	-	2	-	-	1	4	-	2	-	-	Mukdahan
ยโสธร	20	1	-	-	1	3	5	7	1	1	-	-	Yasothon
ร้อยเอ็ด	23	3	3	-	-	4	3	6	4	-	-	2	Roi Et
เลย	23	-	1	-	3	5	4	1	8	1	-	-	Loei
ศรีสะเกษ	33	1	1	-	-	3	9	16	1	1	-	-	Si Sa Ket
สกลนคร	45	5	7	1	4	1	8	8	5	2	1	1	Sakon Nakhon
สุรินทร์	32	1	1	1	5	6	9	6	1	1	-	-	Surin
หนองคาย	43	1	3	-	5	2	3	18	2	3	5	1	Nong Khai
อุดรธานี	49	1	-	-	3	3	7	22	10	3	-	1	Udon Thani
อุบลราชธานี	37	4	4	1	1	8	8	4	5	1	-	-	Ubon Ratchathani

ตารางที่ 19 ประชากรที่ย้ายถิ่นภายใน 5 ปี จำแนกตามสถานที่อยู่ก่อนย้าย กลุ่มอายุ และเพศ (ต่อ)

Table 19 Population who migrated within previous five years by previous place of residence, age group and sex (Contd.)

สถานที่อยู่ก่อนย้าย และเพศ	รวม Total	กลุ่มอายุ Age group											Previous place of residence and sex
		0 - 4	5 - 9	10 - 14	15 - 19	20 - 24	25 - 29	30 - 39	40 - 49	50 - 59	60 - 69	70 ขึ้นไป and over	
หนองบัวลำภู	17	1	1	-	3	1	3	2	1	-	2	1	Nong Bua Lamphu
อำนาจเจริญ	5	1	1	-	-	-	1	-	1	-	-	-	Amnat Charoen
กระบี่	9	-	-	-	1	-	4	1	-	1	1	-	Krabi
ชุมพร	20	1	1	1	4	1	1	3	5	1	-	-	Chumphon
ตรัง	3	-	-	-	-	-	1	-	2	-	-	-	Trang
นครศรีธรรมราช	33	5	-	1	1	-	8	10	5	-	1	1	Nakhon Si Thammarat
นราธิวาส	5	-	-	-	-	1	1	-	2	-	-	-	Narathiwat
ปัตตานี	3	1	-	-	-	-	-	1	-	-	-	-	Pattani
พังงา	9	2	-	-	2	-	1	3	-	1	-	-	Phangnga
พัทลุง	4	-	-	-	-	1	-	3	-	-	-	-	Phatthalung
ภูเก็ต	19	3	-	1	5	-	1	4	3	3	-	-	Phuket
ยะลา	9	1	-	-	1	-	1	-	5	-	-	-	Yala
ระนอง	5	-	-	-	-	-	1	-	1	3	-	-	Ranong
สงขลา	14	3	-	-	3	5	-	3	1	-	-	-	Songkhla
สตูล	-	-	-	-	-	-	-	-	-	-	-	-	Satun
สุราษฎร์ธานี	27	5	1	1	5	-	1	3	6	4	-	-	Surat Thani
ไม่ทราบจังหวัด	-	-	-	-	-	-	-	-	-	-	-	-	Unknown province
<b>ย้ายมาจากต่างประเทศ</b>	<b>10,503</b>	<b>305</b>	<b>385</b>	<b>418</b>	<b>1,390</b>	<b>2,154</b>	<b>2,077</b>	<b>2,273</b>	<b>1,011</b>	<b>328</b>	<b>116</b>	<b>46</b>	<b>Migrated from foreign country</b>
ทวีปเอเชีย	10,441	302	382	418	1,389	2,145	2,055	2,260	1,004	325	116	45	Asia
ทวีปอเมริกา	27	-	-	-	1	2	12	7	2	1	-	1	America
ทวีปยุโรป	30	2	1	-	-	5	9	6	5	1	-	-	Europe
ทวีปออสเตรเลีย/แปซิฟิก	2	-	2	-	-	-	-	-	-	-	-	-	Australia/Pacific
ทวีปแอฟริกา	3	-	-	-	-	2	1	-	-	-	-	-	Africa
อื่น ๆ	-	-	-	-	-	-	-	-	-	-	-	-	Others
ไม่ทราบประเทศ	-	-	-	-	-	-	-	-	-	-	-	-	Unknown country
ไม่ทราบ	3,640	895	337	207	365	279	299	523	372	224	105	35	Unknown

ตารางที่ 20 ประชากรที่ย้ายถิ่นภายใน 5 ปี จำแนกตามเหตุผลของการย้ายถิ่น เพศ และเขตการปกครอง

Table 20 Population who migrated within previous five years by reasons for moving, sex and area

เหตุผลของการย้ายถิ่น	ประชากร Population			ในเขตเทศบาล Municipal area			นอกเขตเทศบาล Non-municipal area			Reasons for moving
	รวม	ชาย	หญิง	รวม	ชาย	หญิง	รวม	ชาย	หญิง	
	Total	Male	Female	Total	Male	Female	Total	Male	Female	
ยอดรวม	53,809	27,338	26,471	21,512	10,238	11,274	32,297	17,100	15,197	Total
ทำงานทำ	16,655	8,047	8,608	7,254	2,936	4,318	9,401	5,111	4,290	To look for work
หน้าที่การงาน	3,132	1,821	1,312	1,515	837	678	1,617	983	634	Job assignment
เพื่อการศึกษา	4,595	2,364	2,232	2,828	1,563	1,264	1,767	800	967	To study
ติดตามบุคคลในครัวเรือน	8,094	3,266	4,828	2,572	996	1,576	5,523	2,270	3,252	Following persons in household
กลับภูมิลำเนา	631	293	339	258	113	145	373	180	193	To return home
ย้ายที่อยู่อาศัย	6,028	2,982	3,045	2,511	1,219	1,292	3,517	1,763	1,753	Change residence
ย้ายเข้าครัวเรือนสถาบัน	2,900	2,547	353	830	658	171	2,071	1,889	182	Change to institution household
อื่น ๆ	220	109	111	101	46	54	119	63	56	Others
ไม่ทราบ	11,553	5,910	5,643	3,645	1,870	1,775	7,909	4,040	3,869	Unknown

ตารางที่ 21 ประชากร จำแนกตามการมีชื่อในทะเบียนบ้าน เพศ และเขตการปกครอง

Table 21 Population by house-registration, sex and area

การมีชื่อในทะเบียนบ้าน	ประชากร Population			ในเขตเทศบาล Municipal area			นอกเขตเทศบาล Non-municipal area			House-registration
	รวม	ชาย	หญิง	รวม	ชาย	หญิง	รวม	ชาย	หญิง	
	Total	Male	Female	Total	Male	Female	Total	Male	Female	
ยอดรวม	526,381	260,736	265,645	146,769	70,754	76,015	379,612	189,982	189,630	Total
มีในบ้านที่อาศัยอยู่	399,311	197,065	202,246	95,596	46,056	49,541	303,715	151,009	152,705	Have in this household
มีอยู่ที่อื่น										Have in other place
จังหวัดนี้	46,895	23,684	23,211	16,193	8,188	8,005	30,702	15,496	15,206	This province
จังหวัดอื่น	14,218	7,720	6,498	6,100	3,343	2,756	8,118	4,376	3,742	Other province
ไม่มีในประเทศไทย	39,190	18,590	20,600	20,431	8,961	11,470	18,758	9,629	9,129	Do not have in Thailand
แต่มีในประเทศอื่น										but in other country
ไม่มีที่ใดเลย	25,914	13,254	12,660	8,369	4,168	4,201	17,545	9,086	8,458	Not at all
ไม่ทราบ	854	423	432	80	38	42	775	385	390	Unknown

ตารางที่ 22 ครีวเรือนส่วนบุคคล จำแนกตามกลุ่มอายุของหัวหน้าครัวเรือน เพศ และเขตการปกครอง

Table 22 Private households by age group of households head, sex and area

กลุ่มอายุ ของหัวหน้าครัวเรือน	รวม Total	เขตการปกครอง Area		Age group of households head
		ในเขตเทศบาล Municipal area	นอกเขตเทศบาล Non-municipal area	
ยอดรวม	149,375	45,772	103,603	Total
น้อยกว่า 14 ปี	68	17	51	Less than 14
14 - 19	1,551	774	777	14 - 19
20 - 24	4,972	2,095	2,877	20 - 24
25 - 29	9,221	3,005	6,216	25 - 29
30 - 34	12,454	3,695	8,759	30 - 34
35 - 39	15,704	4,615	11,089	35 - 39
40 - 44	18,152	5,061	13,090	40 - 44
45 - 49	19,113	5,486	13,627	45 - 49
50 - 54	17,829	5,503	12,326	50 - 54
55 - 59	14,402	4,244	10,158	55 - 59
60 - 64	11,876	3,644	8,232	60 - 64
65 - 69	8,333	2,522	5,811	65 - 69
70 - 74	6,642	2,083	4,559	70 - 74
75 - 79	4,902	1,634	3,268	75 - 79
80 - 84	2,685	903	1,783	80 - 84
85 ขึ้นไป	1,472	491	981	85 and over



ตารางที่ 22 ครีวเรือนส่วนบุคคล จำแนกตามกลุ่มอายุของหัวหน้าครัวเรือน เพศ และเขตการปกครอง (ต่อ)

Table 22 Private households by age group of households head, sex and area (Contd.)

กลุ่มอายุ ของหัวหน้าครัวเรือน	รวม Total	เขตการปกครอง Area		Age group of households head
		ในเขตเทศบาล Municipal area	นอกเขตเทศบาล Non-municipal area	
หัวหน้าครัวเรือนชาย	105,595	30,858	74,737	Male head
น้อยกว่า 14 ปี	35	10	26	Less than 14
14 - 19	934	441	493	14 - 19
20 - 24	3,370	1,304	2,066	20 - 24
25 - 29	6,896	2,124	4,773	25 - 29
30 - 34	9,464	2,674	6,791	30 - 34
35 - 39	11,819	3,397	8,422	35 - 39
40 - 44	13,546	3,622	9,924	40 - 44
45 - 49	14,110	3,958	10,152	45 - 49
50 - 54	12,932	3,824	9,108	50 - 54
55 - 59	10,183	2,901	7,282	55 - 59
60 - 64	7,970	2,291	5,679	60 - 64
65 - 69	5,313	1,517	3,795	65 - 69
70 - 74	4,009	1,169	2,840	70 - 74
75 - 79	2,861	911	1,950	75 - 79
80 - 84	1,422	464	958	80 - 84
85 ขึ้นไป	730	253	477	85 and over

ตารางที่ 22 ครีวเรือนส่วนบุคคล จำแนกตามกลุ่มอายุของหัวหน้าครัวเรือน เพศ และเขตการปกครอง (ต่อ)

Table 22 Private households by age group of households head, sex and area (Contd.)

กลุ่มอายุ ของหัวหน้าครัวเรือน	รวม Total	เขตการปกครอง Area		Age group of households head
		ในเขตเทศบาล Municipal area	นอกเขตเทศบาล Non-municipal area	
หัวหน้าครัวเรือนหญิง	43,780	14,914	28,865	Female head
น้อยกว่า 14 ปี	33	7	26	Less than 14
14 - 19	616	333	283	14 - 19
20 - 24	1,602	790	811	20 - 24
25 - 29	2,324	881	1,443	25 - 29
30 - 34	2,990	1,022	1,968	30 - 34
35 - 39	3,885	1,218	2,668	35 - 39
40 - 44	4,606	1,439	3,166	40 - 44
45 - 49	5,003	1,528	3,475	45 - 49
50 - 54	4,896	1,679	3,217	50 - 54
55 - 59	4,219	1,343	2,876	55 - 59
60 - 64	3,906	1,353	2,553	60 - 64
65 - 69	3,020	1,004	2,016	65 - 69
70 - 74	2,633	914	1,718	70 - 74
75 - 79	2,041	723	1,318	75 - 79
80 - 84	1,263	439	824	80 - 84
85 ขึ้นไป	742	238	504	85 and over

ตารางเคหะ

# สารบัญตาราง

## ตารางเคหะ

- ตารางที่ 1 คริวเรือนส่วนบุคคล จำแนกตามประเภทของที่อยู่อาศัย การครอบครองที่อยู่อาศัย และเขตการปกครอง
- ตารางที่ 2 คริวเรือนส่วนบุคคล จำแนกตามประเภทของที่อยู่อาศัย ลักษณะของที่อยู่อาศัย และเขตการปกครอง
- ตารางที่ 3 คริวเรือนส่วนบุคคล จำแนกตามการถือกรรมสิทธิ์ที่ดิน การครอบครองที่อยู่อาศัย และเขตการปกครอง
- ตารางที่ 4 คริวเรือนส่วนบุคคล จำแนกตามขนาดของครัวเรือน ประเภทของที่อยู่อาศัย และเขตการปกครอง
- ตารางที่ 5 คริวเรือนส่วนบุคคล จำแนกตามเชื้อเพลิงส่วนใหญ่ที่ใช้ในการประกอบอาหาร ประเภทของที่อยู่อาศัย และเขตการปกครอง
- ตารางที่ 6 คริวเรือนส่วนบุคคล จำแนกตามลักษณะการใช้ส้วม ประเภทของที่อยู่อาศัย และเขตการปกครอง
- ตารางที่ 7 คริวเรือนส่วนบุคคล จำแนกตามแหล่งที่มาของน้ำดื่ม และน้ำใช้ส่วนใหญ่ ประเภทของที่อยู่อาศัย และเขตการปกครอง
- ตารางที่ 8 คริวเรือนส่วนบุคคล จำแนกตามการเป็นเจ้าของเครื่องใช้ การมีอุปกรณ์เทคโนโลยี และเขตการปกครอง

ตารางที่ 1 ครัวเรือนส่วนบุคคล จำแนกตามประเภทของที่อยู่อาศัย การครอบครองที่อยู่อาศัย และเขตการปกครอง

Table 1 Private households by type of living quarters, tenure of living quarters and area

ประเภทของที่อยู่อาศัย และการครอบครองที่อยู่อาศัย	รวม Total		ในเขตเทศบาล Municipal area		นอกเขตเทศบาล Non-municipal area		Type of living quarters and tenure of living quarters
	ครัวเรือน	ร้อยละ	ครัวเรือน	ร้อยละ	ครัวเรือน	ร้อยละ	
	Households	Percent	Households	Percent	Households	Percent	
<b>ประเภทของที่อยู่อาศัย</b>	<b>149,375</b>	<b>100.0</b>	<b>45,772</b>	<b>100.0</b>	<b>103,603</b>	<b>100.0</b>	<b>Type of living quarters</b>
บ้านเดี่ยว	134,363	90.0	35,569	77.7	98,795	95.4	Detached house
ทาวน์เฮ้าส์/บ้านแฝด/ทาวน์โฮม	1,599	1.1	1,060	2.3	539	0.5	Town house/Duplex/Town Home
คอนโดมิเนียม/แมนชั่น	329	0.2	316	0.7	13	0.1	Condomenium/Mansion
แฟลต/อพาร์ทเมนท์/หอพัก	1,633	1.1	1,183	2.6	450	0.4	Flat/Apartment/Hostel
ตึกแถว/ห้องแถว/เรือนแถว	10,837	7.3	7,265	15.9	3,572	3.4	Row house/Shop house/Row room
ห้องภายในบ้าน	87	0.1	65	0.1	22	..	Room in house
เรือ/แพ/รถ	36	..	-	-	36	..	Boat/Raft/Motor vehicle
อื่น ๆ <sup>1/</sup>	491	0.3	314	0.7	176	0.2	Others <sup>1/</sup>
ไม่ทราบ	-	-	-	-	-	-	Unknown
<b>การครอบครองที่อยู่อาศัย</b>	<b>149,375</b>	<b>100.0</b>	<b>45,772</b>	<b>100.0</b>	<b>103,603</b>	<b>100.0</b>	<b>Tenure of living quarters</b>
เป็นเจ้าของมีภาระการผ่อนชำระ	7,333	4.9	2,472	5.4	4,861	4.7	Owner to pay by installment
เป็นเจ้าของไม่มีภาระการผ่อนชำระ	115,326	77.2	28,668	62.6	86,658	83.6	Owner not pay by installment
เช่าซื้อ	352	0.2	190	0.4	162	0.2	Hire purchaser
เช่า	14,058	9.4	10,662	23.3	3,396	3.3	Rent
อยู่โดยไม่เสียค่าเช่า เพราะเป็นส่วนหนึ่งของค่าจ้าง	3,087	2.1	1,091	2.4	1,995	1.9	Payment in kind for service
อยู่โดยไม่เสียค่าเช่าเพราะให้อยู่เปล่า	8,003	5.4	2,369	5.2	5,634	5.4	Rent free
อื่น ๆ	300	0.2	149	0.3	152	0.1	Others
ไม่ทราบ	916	0.6	171	0.4	745	0.7	Unknown

1/ รวมที่อยู่อาศัยในสำนักงาน

1/ Including room in office

ตารางที่ 2 ครีวเรือนส่วนบุคคล จำแนกตามประเภทของที่อยู่อาศัย ลักษณะของที่อยู่อาศัย และเขตการปกครอง  
 Table 2 Private households by type of living quarters, construction materials of dwelling unit and area

ลักษณะของที่อยู่อาศัย และเขตการปกครอง	รวม Total		ประเภทของที่อยู่อาศัย Type of living quarters					Construction materials of dwelling unit and area
	ครัวเรือน Households	ร้อยละ Percent	บ้านเดี่ยว Detached house	ทาวน์เฮ้าส์/บ้านแฝด/ทาวน์โฮม Town house/Duplex/ Town Home	คอนโดมิเนียม/แมนชั่น Condomenium/ Mansion	แฟลต/อพาร์ทเมนท์/หอพัก Flat/Apartment/ Hostel	ตึกแถว/ห้องแถว/เรือนแถว Row house/Shop house/ Row room	
ยอดรวม <sup>1/</sup>	148,761	100.0	134,363	1,599	329	1,633	10,837	Total <sup>1/</sup>
ตึก	34,814	23.4	23,733	1,599	329	1,555	7,599	Cement or brick
ไม้	82,661	55.6	79,930	-	-	44	2,688	Wood
ครึ่งตึกครึ่งไม้	16,338	11.0	15,753	-	-	34	551	Wood and cement or brick
ใช้วัสดุไม่ถาวรในห้องถิ่น <sup>2/</sup>	13,835	9.3	13,835	-	-	-	-	Non-permanent materials <sup>2/</sup>
ใช้วัสดุใช้แล้ว <sup>3/</sup>	208	0.1	208	-	-	-	-	Reused materials <sup>3/</sup>
อื่น ๆ	648	0.4	648	-	-	-	-	Others
ไม่ทราบ	257	0.2	257	-	-	-	-	Unknown
<b>ในเขตเทศบาล</b>	<b>45,393</b>	<b>100.0</b>	<b>35,569</b>	<b>1,060</b>	<b>316</b>	<b>1,183</b>	<b>7,265</b>	<b>Municipal area</b>
ตึก	16,178	35.6	8,316	1,060	316	1,133	5,352	Cement or brick
ไม้	20,056	44.2	18,478	-	-	26	1,552	Wood
ครึ่งตึกครึ่งไม้	6,579	14.5	6,194	-	-	24	361	Wood and cement or brick
ใช้วัสดุไม่ถาวรในห้องถิ่น <sup>2/</sup>	2,175	4.8	2,175	-	-	-	-	Non-permanent materials <sup>2/</sup>
ใช้วัสดุใช้แล้ว <sup>3/</sup>	101	0.2	101	-	-	-	-	Reused materials <sup>3/</sup>
อื่น ๆ	191	0.4	191	-	-	-	-	Others
ไม่ทราบ	113	0.2	113	-	-	-	-	Unknown
<b>นอกเขตเทศบาล</b>	<b>103,368</b>	<b>100.0</b>	<b>98,795</b>	<b>539</b>	<b>13</b>	<b>450</b>	<b>3,572</b>	<b>Non-municipal area</b>
ตึก	18,636	18.0	15,416	539	13	422	2,246	Cement or brick
ไม้	62,606	60.6	61,452	-	-	18	1,136	Wood
ครึ่งตึกครึ่งไม้	9,759	9.4	9,559	-	-	11	190	Wood and cement or brick
ใช้วัสดุไม่ถาวรในห้องถิ่น <sup>2/</sup>	11,660	11.3	11,660	-	-	-	-	Non-permanent materials <sup>2/</sup>
ใช้วัสดุใช้แล้ว <sup>3/</sup>	107	0.1	107	-	-	-	-	Reused materials <sup>3/</sup>
อื่น ๆ	457	0.4	457	-	-	-	-	Others
ไม่ทราบ	144	0.1	144	-	-	-	-	Unknown

1/ ไม่รวมครัวเรือนส่วนบุคคลที่มีที่อยู่อาศัยเป็นห้องภายในบ้าน ที่อยู่อาศัยในสำนักงาน และเรือ แพร รถ

2/ เช่น ไม้ไผ่ ใบจาก ฯลฯ

3/ เช่น หีบ ลัง ฯลฯ

1/ Excluding private households which residence are room in house, room in office and boat/raft/motor vehicle

2/ e.g. Bamboo and thatch

3/ e.g. Boxes and crates

ตารางที่ 3 ครัวเรือนส่วนบุคคล จำแนกตามการถือกรรมสิทธิ์ที่ดิน การครอบครองที่อยู่อาศัย และเขตการปกครอง

Table 3 Private households by land ownership, tenure of living quarters and area

การถือกรรมสิทธิ์ที่ดิน และเขตการปกครอง	รวม Total		การครอบครองที่อยู่อาศัย Tenure of living quarters			Land ownership and area
	ครัวเรือน Households	ร้อยละ Percent	เป็นเจ้าของมีภาระการผ่อนชำระ Owner to pay by installment	เป็นเจ้าของไม่มีภาระการผ่อนชำระ Owner not pay by installment	เช่าซื้อ Hire purchaser	
<b>ยอดรวม</b>	<b>123,012</b>	<b>100.0</b>	<b>7,333</b>	<b>115,326</b>	<b>352</b>	<b>Total</b>
เป็นเจ้าของ	109,791	89.3	5,708	103,933	149	Owner
เช่าซื้อที่ดิน	1,635	1.3	486	1,074	75	Hire purchaser
เช่า	1,234	1.0	602	559	73	Rent
ไม่เสียค่าเช่าที่ดิน	8,579	7.0	282	8,273	24	Rent free
อื่น ๆ	582	0.5	64	517	1	Others
ไม่ทราบ	1,192	1.0	191	970	31	Unknown
<b>ในเขตเทศบาล</b>	<b>31,331</b>	<b>100.0</b>	<b>2,472</b>	<b>28,668</b>	<b>190</b>	<b>Municipal area</b>
เป็นเจ้าของ	28,379	90.6	1,624	26,696	59	Owner
เช่าซื้อที่ดิน	516	1.6	309	154	53	Hire purchaser
เช่า	748	2.4	330	371	47	Rent
ไม่เสียค่าเช่าที่ดิน	1,168	3.7	113	1,043	12	Rent free
อื่น ๆ	180	0.6	11	169	-	Others
ไม่ทราบ	338	1.1	85	234	19	Unknown
<b>นอกเขตเทศบาล</b>	<b>91,681</b>	<b>100.0</b>	<b>4,861</b>	<b>86,658</b>	<b>162</b>	<b>Non-municipal area</b>
เป็นเจ้าของ	81,411	88.8	4,084	77,237	90	Owner
เช่าซื้อที่ดิน	1,118	1.2	177	920	22	Hire purchaser
เช่า	486	0.5	272	188	26	Rent
ไม่เสียค่าเช่าที่ดิน	7,410	8.1	169	7,229	11	Rent free
อื่น ๆ	402	0.4	53	348	1	Others
ไม่ทราบ	854	0.9	106	736	11	Unknown

ตารางที่ 4 ครั้วเรือนส่วนบุคคล จำแนกตามขนาดของครั้วเรือน ประเภทของที่อยู่อาศัย และเขตการปกครอง

Table 4 Private households by size of household, type of living quarters and area

ขนาดของครั้วเรือน และเขตการปกครอง	รวม Total		ประเภทของที่อยู่อาศัย Type of living quarters										Household size and area
	ครั้วเรือน Households	ร้อยละ Percent	บ้านเดี่ยว Detached house	ทาวน์เฮ้าส์/ บ้านแฝด/ ทาวน์โฮม Town house/ Duplex/ Town Home	คอนโด- มิเนียม/ แมนชั่น Condo- menium/ Mansion	แฟลต/ อพาร์ทเมนท์/ หอพัก Flat/ Apartment/ Hostel	ตึกแถว/ ห้องแถว/ เรือนแถว Row house/ Shop house/ Row room	ห้อง ภายในบ้าน Room in house	เรือ/ แพ/รถ Boat/ Raft/ Motor vehicle	อื่น ๆ <sup>1/</sup> Others <sup>1/</sup>	ไม่ทราบ Unknown		
<b>ยอดรวม</b>	<b>149,375</b>	<b>100.0</b>	<b>134,363</b>	<b>1,599</b>	<b>329</b>	<b>1,633</b>	<b>10,837</b>	<b>87</b>	<b>36</b>	<b>491</b>	<b>-</b>	<b>Total</b>	
1 คน	21,113	14.1	16,889	426	194	933	2,547	25	8	91	-	1 person	
2 คน	31,732	21.2	27,832	403	98	367	2,797	14	12	209	-	2 persons	
3 คน	33,887	22.7	30,913	306	8	180	2,359	26	7	88	-	3 persons	
4 คน	28,831	19.3	26,750	223	21	122	1,644	10	7	54	-	4 persons	
5 คน	15,869	10.6	14,964	123	4	18	740	5	1	14	-	5 persons	
6 คน	10,086	6.8	9,505	73	-	6	480	2	-	20	-	6 persons	
7 คน	3,387	2.3	3,264	13	3	-	104	-	-	3	-	7 persons	
8 คน	1,859	1.2	1,772	12	-	-	72	1	1	1	-	8 persons	
9 คน	1,021	0.7	969	6	-	-	42	-	-	4	-	9 persons	
10 คนขึ้นไป	1,590	1.1	1,505	14	1	7	52	4	-	7	-	10 persons and over	
<b>ในเขตเทศบาล</b>	<b>45,772</b>	<b>100.0</b>	<b>35,569</b>	<b>1,060</b>	<b>316</b>	<b>1,183</b>	<b>7,265</b>	<b>65</b>	<b>-</b>	<b>314</b>	<b>-</b>	<b>Municipal area</b>	
1 คน	8,894	19.4	5,968	336	192	675	1,663	21	-	39	-	1 person	
2 คน	11,098	24.2	8,349	307	93	285	1,882	13	-	169	-	2 persons	
3 คน	10,233	22.4	8,263	184	8	118	1,577	18	-	65	-	3 persons	
4 คน	7,871	17.2	6,478	117	17	89	1,140	7	-	23	-	4 persons	
5 คน	3,923	8.6	3,329	62	4	10	510	2	-	6	-	5 persons	
6 คน	2,386	5.2	2,022	34	-	1	319	2	-	8	-	6 persons	
7 คน	634	1.4	563	5	1	-	65	-	-	-	-	7 persons	
8 คน	314	0.7	264	5	-	-	43	1	-	1	-	8 persons	
9 คน	171	0.4	138	1	-	-	32	-	-	-	-	9 persons	
10 คนขึ้นไป	248	0.5	195	9	1	5	34	1	-	3	-	10 persons and over	



ตารางที่ 4 ครั้วเรือนส่วนบุคคล จำแนกตามขนาดของครั้วเรือน ประเภทของที่อยู่อาศัย และเขตการปกครอง (ต่อ)

Table 4 Private households by size of household, type of living quarters and area (Contd.)

ขนาดของครั้วเรือน และเขตการปกครอง	รวม Total		ประเภทของที่อยู่อาศัย Type of living quarters									Household size and area
	ครั้วเรือน Households	ร้อยละ Percent	บ้านเดี่ยว Detached house	ทาวน์เฮ้าส์/ บ้านแฝด/ ทาวน์โฮม Town house/ Duplex/ Town Home	คอนโด- มิเนียม/ แมนชั่น Condo- menium/ Mansion	แฟลต/ อพาร์ทเมนท์/ หอพัก Flat/ Apartment/ Hostel	ตึกแถว/ ห้องแถว/ เรือนแถว Row house/ Shop house/ Row room	ห้อง ภายในบ้าน Room in house	เรือ/ แพ/รถ Boat/ Raft/ Motor vehicle	อื่น ๆ <sup>1/</sup> Others <sup>1/</sup>	ไม่ทราบ Unknown	
นอกเขตเทศบาล	103,603	100.0	98,795	539	13	450	3,572	22	36	176	-	Non-municipal area
1 คน	12,222	11.9	10,923	91	3	258	885	4	7	51	-	1 person
2 คน	20,628	19.9	19,483	96	5	81	909	1	13	40	-	2 persons
3 คน	23,655	22.8	22,650	122	-	62	783	8	7	23	-	3 persons
4 คน	20,959	20.2	20,271	106	4	33	504	3	7	31	-	4 persons
5 คน	11,948	11.5	11,635	61	-	8	232	3	1	8	-	5 persons
6 คน	7,700	7.4	7,482	39	-	5	162	-	-	12	-	6 persons
7 คน	2,752	2.7	2,701	8	1	-	39	-	-	3	-	7 persons
8 คน	1,545	1.5	1,508	6	-	-	30	-	1	-	-	8 persons
9 คน	850	0.8	831	5	-	-	10	-	-	4	-	9 persons
10 คนขึ้นไป	1,344	1.3	1,311	5	-	3	18	3	-	4	-	10 persons and over

1/ รวมที่อยู่อาศัยในสำนักงาน

1/ Including room in office

ตารางที่ 5ครัวเรือนส่วนบุคคล จำแนกตามเชื้อเพลิงส่วนใหญ่ที่ใช้ในการประกอบอาหาร ประเภทของที่อยู่อาศัย และเขตการปกครอง

Table 5 Private households by major source of cooking fuel, type of living quarters and area

เชื้อเพลิงที่ใช้ในการประกอบอาหาร และเขตการปกครอง	รวม Total		ประเภทของที่อยู่อาศัย Type of living quarters										Cooking fuel and area
	ครัวเรือน Households	ร้อยละ Percent	บ้านเดี่ยว Detached house	ทาวน์เฮ้าส์/ บ้านแฝด/ ทาวน์โฮม Town house/ Duplex/ Town Home	คอนโด- มิเนียม/ แมนชั่น Condo- menium/ Mansion	แฟลต/ อพาร์ทเมนท์/ หอบ้าง Flat/ Apartment/ Hostel	ตึกแถว/ ห้องแถว/ เรือนแถว Row house/ Shop house/ Row room	ห้อง ภายในบ้าน Room in house	เรือ/ แพ/รถ Boat/ Raft/ Motor vehicle	อื่น ๆ <sup>1/</sup> Others <sup>1/</sup>	ไม่ทราบ Unknown		
ยอดรวม	149,375	100.0	134,363	1,599	329	1,633	10,837	87	36	491	-	Total	
ก๊าซ	74,427	49.8	65,677	1,237	114	638	6,434	46	10	271	-	Gas	
ถ่าน/ฟืน/เศษไม้	67,741	45.3	65,349	241	-	-	1,921	25	25	181	-	Charcoal/Wood/Scrab wood	
ไฟฟ้า	3,206	2.1	1,662	73	125	304	1,017	7	-	19	-	Electricity	
น้ำมันก๊าด/อื่น ๆ	70	0.0	63	1	-	-	5	1	-	-	-	Kerosene/Others	
ไม่มีการหุงต้ม	2,481	1.7	1,143	46	89	689	492	9	1	11	-	Not cooking	
ไม่ทราบ	1,449	1.0	469	-	-	2	969	-	-	9	-	Unknown	
ในเขตเทศบาล	45,772	100.0	35,569	1,060	316	1,183	7,265	65	-	314	-	Municipal area	
ก๊าซ	29,526	64.5	23,447	876	107	344	4,532	37	-	184	-	Gas	
ถ่าน/ฟืน/เศษไม้	12,037	26.3	10,517	87	-	-	1,313	12	-	108	-	Charcoal/Wood/Scrab wood	
ไฟฟ้า	1,892	4.1	756	56	120	230	710	7	-	12	-	Electricity	
น้ำมันก๊าด/อื่น ๆ	39	0.1	32	1	-	-	5	1	-	-	-	Kerosene/Others	
ไม่มีการหุงต้ม	1,711	3.7	663	40	89	607	298	9	-	6	-	Not cooking	
ไม่ทราบ	567	1.2	154	-	-	2	407	-	-	4	-	Unknown	
นอกเขตเทศบาล	103,603	100.0	98,795	539	13	450	3,572	22	36	176	-	Non-municipal area	
ก๊าซ	44,901	43.3	42,229	361	8	295	1,902	9	10	87	-	Gas	
ถ่าน/ฟืน/เศษไม้	55,704	53.8	54,832	154	-	-	607	13	25	73	-	Charcoal/Wood/Scrab wood	
ไฟฟ้า	1,315	1.3	906	17	5	74	306	-	-	7	-	Electricity	
น้ำมันก๊าด/อื่น ๆ	31	0.0	31	-	-	-	-	-	-	-	-	Kerosene/Others	
ไม่มีการหุงต้ม	770	0.7	481	6	-	82	194	-	1	5	-	Not cooking	
ไม่ทราบ	882	0.9	315	-	-	-	561	-	-	5	-	Unknown	

1/ รวมที่อยู่อาศัยในสำนักงาน

1/ Including room in office

ตารางที่ 6 ครัวเรือนส่วนบุคคล จำแนกตามลักษณะการใช้ส้วม ประเภทของที่อยู่อาศัย และเขตการปกครอง

Table 6 Private households by toilet facility, type of living quarters and area

ลักษณะการใช้ส้วม และเขตการปกครอง	รวม Total		ประเภทของที่อยู่อาศัย Type of living quarters										Toilet facility and area
	ครัวเรือน Households	ร้อยละ Percent	บ้านเดี่ยว Detached house	ทาวน์เฮ้าส์/ บ้านแฝด/ ทาวน์โฮม Town house/ Duplex/ Town Home	คอนโด- มิเนียม/ แมนชั่น Condo- menium/ Mansion	แฟลต/ อพาร์ทเมนท์/ หอพัก Flat/ Apartment/ Hostel	ตึกแถว/ ห้องแถว/ เรือนแถว Row house/ Shop house/ Row room	ห้อง ภายในบ้าน Room in house	เรือ/ แพ/รถ Boat/ Raft/ Motor vehicle	อื่น ๆ <sup>1/</sup> Others <sup>1/</sup>	ไม่ทราบ Unknown		
<b>ยอดรวม</b>	<b>149,375</b>	<b>100.0</b>	<b>134,363</b>	<b>1,599</b>	<b>329</b>	<b>1,633</b>	<b>10,837</b>	<b>87</b>	<b>36</b>	<b>491</b>	<b>-</b>	<b>Total</b>	
ส้วมแบบนั่งห้อยเท้า	18,442	12.3	14,482	425	303	1,050	2,121	9	-	53	-	Sitting toilet	
ส้วมแบบนั่งยอง	116,558	78.0	107,135	1,023	23	569	7,331	69	16	393	-	Squat toilet	
ส้วมแบบนั่งห้อยเท้า และส้วมแบบนั่งยอง	5,316	3.6	4,686	150	2	15	435	10	5	13	-	Sitting and squat toilet	
ส้วมหลุม/ส้วมถัง/ ส้วมถ่ายลงแม่น้ำ ลำคลอง	759	0.5	744	-	-	-	-	-	15	-	-	Pit toilet/ Defecate into river or canal	
ไม่มีส้วม	6,905	4.6	6,879	-	-	-	-	-	-	27	-	No toilet	
ไม่ทราบ	1,394	0.9	438	1	-	-	950	-	-	5	-	Unknown	
<b>ในเขตเทศบาล</b>	<b>45,772</b>	<b>100.0</b>	<b>35,569</b>	<b>1,060</b>	<b>316</b>	<b>1,183</b>	<b>7,265</b>	<b>65</b>	<b>-</b>	<b>314</b>	<b>-</b>	<b>Municipal area</b>	
ส้วมแบบนั่งห้อยเท้า	9,056	19.8	6,376	295	299	801	1,255	5	-	24	-	Sitting toilet	
ส้วมแบบนั่งยอง	33,134	72.4	26,537	644	15	375	5,233	51	-	280	-	Squat toilet	
ส้วมแบบนั่งห้อยเท้า และส้วมแบบนั่งยอง	2,652	5.8	2,129	121	1	7	379	10	-	5	-	Sitting and squat toilet	
ส้วมหลุม/ส้วมถัง/ ส้วมถ่ายลงแม่น้ำ ลำคลอง	120	0.3	120	-	-	-	-	-	-	-	-	Pit toilet/ Defecate into river or canal	
ไม่มีส้วม	288	0.6	283	-	-	-	-	-	-	5	-	No toilet	
ไม่ทราบ	522	1.1	124	-	-	-	399	-	-	-	-	Unknown	
<b>นอกเขตเทศบาล</b>	<b>103,603</b>	<b>100.0</b>	<b>98,795</b>	<b>539</b>	<b>13</b>	<b>450</b>	<b>3,572</b>	<b>22</b>	<b>36</b>	<b>176</b>	<b>-</b>	<b>Non-municipal area</b>	
ส้วมแบบนั่งห้อยเท้า	9,386	9.1	8,106	130	4	249	866	4	-	28	-	Sitting toilet	
ส้วมแบบนั่งยอง	83,424	80.5	80,598	379	8	194	2,098	18	16	113	-	Squat toilet	
ส้วมแบบนั่งห้อยเท้า และส้วมแบบนั่งยอง	2,664	2.6	2,558	28	1	8	56	-	5	8	-	Sitting and squat toilet	
ส้วมหลุม/ส้วมถัง/ ส้วมถ่ายลงแม่น้ำ ลำคลอง	639	0.6	624	-	-	-	-	-	15	-	-	Pit toilet/ Defecate into river or canal	
ไม่มีส้วม	6,617	6.4	6,595	-	-	-	-	-	-	22	-	No toilet	
ไม่ทราบ	872	0.8	314	1	-	-	551	-	-	5	-	Unknown	

1/ รวมที่อยู่อาศัยในสำนักงาน

1/ Including room in office





ตารางที่ 7 คริวเรือนส่วนบุคคล จำแนกตามแหล่งที่มาของน้ำดื่ม และน้ำใช้ส่วนใหญ่ ประเภทของที่อยู่อาศัย และเขตการปกครอง (ต่อ)

Table 7 Private households by major source of drinking water and water supply, type of living quarters and area (Contd.)

แหล่งที่มาของน้ำดื่ม น้ำใช้ และเขตการปกครอง	รวม Total		ประเภทของที่อยู่อาศัย Type of living quarters									Source of drinking water, water supply and area
	ครัวเรือน Households	ร้อยละ Percent	บ้านเดี่ยว Detached house	ทาวน์เฮ้าส์/ บ้านแฝด/ ทาวน์โฮม Town house/ Duplex/ Town Home	คอนโด- มิเนียม/ แมนชั่น Condo- menium/ Mansion	แฟลต/ อพาร์ทเมนท์/ หอพัก Flat/ Apartment/ Hostel	ตึกแถว/ ห้องแถว/ เรือนแถว Row house/ Shop house/ Row room	ห้อง ภายในบ้าน Room in house	เรือ/ แพ/รถ Boat/ Raft/ Motor vehicle	อื่น ๆ <sup>1/</sup> Others <sup>1/</sup>	ไม่ทราบ Unknown	
<b>นอกเขตเทศบาล</b>												<b>Non-municipal area</b>
<b>น้ำดื่ม</b>	<b>103,603</b>	<b>100.0</b>	<b>98,795</b>	<b>539</b>	<b>13</b>	<b>450</b>	<b>3,572</b>	<b>22</b>	<b>36</b>	<b>176</b>	<b>-</b>	<b>Drinking water</b>
น้ำประปา	29,038	28.0	28,489	60	5	42	401	4	-	36	-	Tap water
น้ำประปาผ่านการบำบัด (ต้ม/กรอง)	14,041	13.6	13,423	93	-	71	433	1	1	20	-	Treated tap water (boiled/filtered)
น้ำบาดาล	1,714	1.7	1,685	6	-	-	22	1	-	-	-	Underground water
น้ำบ่อ	6,142	5.9	5,955	18	-	3	144	1	14	6	-	Well water
น้ำจากแม่น้ำลำธาร/คลอง/ น้ำตก/ภูเขา	8,027	7.7	7,857	29	-	-	111	-	-	30	-	River, stream, canal, waterfall, mountain
น้ำฝน	18,306	17.7	18,078	39	-	3	163	5	6	12	-	Rain water
น้ำดื่มบรรจุขวด/ ตู้น้ำดื่มหยอดเหรียญ	25,777	24.9	22,759	292	8	332	2,291	9	15	71	-	Bottled water, water from vending machine
อื่น ๆ	559	0.5	550	1	-	-	6	-	-	1	-	Others
ไม่ทราบ	-	-	-	-	-	-	-	-	-	-	-	Unknown
<b>น้ำใช้</b>	<b>103,603</b>	<b>100.0</b>	<b>98,795</b>	<b>539</b>	<b>13</b>	<b>450</b>	<b>3,572</b>	<b>22</b>	<b>36</b>	<b>176</b>	<b>-</b>	<b>Water supply</b>
น้ำประปา	79,350	76.6	75,358	471	10	435	2,940	16	3	118	-	Tap water
น้ำประปาผ่านการบำบัด (ต้ม/กรอง)	1,303	1.3	1,288	6	-	-	3	3	-	3	-	Treated tap water (boiled/filtered)
น้ำบาดาล	2,327	2.2	2,276	9	-	4	36	1	-	1	-	Underground water
น้ำบ่อ	8,166	7.9	7,910	29	1	8	204	3	-	12	-	Well water
น้ำจากแม่น้ำลำธาร/คลอง/ น้ำตก/ภูเขา	10,627	10.3	10,247	20	1	3	283	-	34	39	-	River, stream, canal, waterfall, mountain
น้ำฝน	1,133	1.1	1,032	3	-	1	96	-	-	1	-	Rain water
อื่น ๆ	698	0.7	684	1	-	-	10	-	-	3	-	Others
ไม่ทราบ	-	-	-	-	-	-	-	-	-	-	-	Unknown

1/ รวมที่อยู่อาศัยในสำนักงาน

1/ Including room in office

ตารางที่ 8ครัวเรือนส่วนบุคคล จำแนกตามการเป็นเจ้าของเครื่องใช้ การมีอุปกรณ์เทคโนโลยี และเขตการปกครอง

Table 8 Private households by ownership of appliance, have technology and area

การเป็นเจ้าของเครื่องใช้ การมีอุปกรณ์เทคโนโลยี และเขตการปกครอง	ครัวเรือน Household				ร้อยละการเป็นเจ้าของเครื่องใช้ Percent with ownership of appliance	Ownership of appliance, have technology and area
	รวม Total	ไม่มี None	มี With appliance	ไม่ทราบ Unknown		
<b>ยอดรวม</b>						<b>Total</b>
<b>การเป็นเจ้าของเครื่องใช้</b>						<b>Ownership of appliance</b>
โทรทัศน์	149,375	28,429	120,946	-	81.0	Television
เครื่องเล่น วีซีดี/ดีวีดี	149,375	59,079	90,296	-	60.4	VCD/DVD player
โทรศัพท์มือถือ	149,375	35,630	113,745	-	76.1	Mobile phone
คอมพิวเตอร์	149,375	117,657	31,718	-	21.2	Computer
ตู้เย็น/ตู้แช่	149,375	52,761	96,614	-	64.7	Fridge/Cold box
ไมโครเวฟ/เตาอบ	149,375	134,507	14,868	-	10.0	Microwave
เครื่องซักผ้า	149,375	81,148	68,227	-	45.7	Washing machine
เครื่องปรับอากาศ	149,375	133,676	15,699	-	10.5	Air conditioner
รถยนต์ส่วนบุคคล/รถปิกอัพ/รถตู้	149,375	108,833	40,542	-	27.1	Car/Pick-up truck/Truck
รถจักรยานยนต์	149,375	45,826	103,549	-	69.3	Motorcycle
รถแทรกเตอร์ 4 ล้อ	149,375	146,342	3,033	-	2.0	4 wheels tractor
รถไถ 2 ล้อ	149,375	119,989	29,386	-	19.7	2 wheels tractor
<b>การมีอุปกรณ์เทคโนโลยี</b>						<b>Have technology</b>
เคเบิลทีวี	149,375	125,982	23,393	-	15.7	Cable TV
จานดาวเทียม	149,375	106,497	42,878	-	28.7	Satellite dish
อินเทอร์เน็ต	149,375	137,040	12,335	-	8.3	Internet

ตารางที่ 8ครัวเรือนส่วนบุคคล จำแนกตามการเป็นเจ้าของเครื่องใช้ การมีอุปกรณ์เทคโนโลยี และเขตการปกครอง (ต่อ)

Table 8 Private households by ownership of appliance, have technology and area (Contd.)

การเป็นเจ้าของเครื่องใช้ การมีอุปกรณ์เทคโนโลยี และเขตการปกครอง	ครัวเรือน Household				ร้อยละการเป็นเจ้าของเครื่องใช้ Percent with ownership of appliance	Ownership of appliance, have technology and area
	รวม Total	ไม่มี None	มี With appliance	ไม่ทราบ Unknown		
ในเขตเทศบาล Municipal area						
การเป็นเจ้าของเครื่องใช้ Ownership of appliance						
โทรทัศน์	45,772	5,198	40,574	-	88.6	Television
เครื่องเล่น วีซีดี/ดีวีดี	45,772	16,179	29,594	-	64.7	VCD/DVD player
โทรศัพท์มือถือ	45,772	8,118	37,654	-	82.3	Mobile phone
คอมพิวเตอร์	45,772	30,606	15,166	-	33.1	Computer
ตู้เย็น/ตู้แช่	45,772	12,233	33,539	-	73.3	Fridge/Cold box
ไมโครเวฟ/เตาอบ	45,772	37,975	7,797	-	17.0	Microwave
เครื่องซักผ้า	45,772	20,980	24,793	-	54.2	Washing machine
เครื่องปรับอากาศ	45,772	36,839	8,933	-	19.5	Air conditioner
รถยนต์ส่วนบุคคล/รถปิกอัพ/รถตู้	45,772	30,525	15,247	-	33.3	Car/Pick-up truck/Van
รถจักรยานยนต์	45,772	13,283	32,490	-	71.0	Motorcycle
รถแทรกเตอร์ 4 ล้อ	45,772	45,211	561	-	1.2	4 wheels tractor
รถไถ 2 ล้อ	45,772	41,505	4,267	-	9.3	2 wheels tractor
การมีอุปกรณ์เทคโนโลยี Have technology						
เคเบิลทีวี	45,772	28,465	17,308	-	37.8	Cable TV
จานดาวเทียม	45,772	35,441	10,332	-	22.6	Satellite dish
อินเทอร์เน็ต	45,772	38,231	7,541	-	16.5	Internet



ตารางที่ 8 ครัวเรือนส่วนบุคคล จำแนกตามการเป็นเจ้าของเครื่องใช้ การมีอุปกรณ์เทคโนโลยี และเขตการปกครอง (ต่อ)

Table 8 Private households by ownership of appliance, have technology and area (Contd.)

การเป็นเจ้าของเครื่องใช้ การมีอุปกรณ์เทคโนโลยี และเขตการปกครอง	ครัวเรือน Household				ร้อยละการเป็นเจ้าของเครื่องใช้ Percent with ownership of appliance	Ownership of appliance, have technology and area
	รวม Total	ไม่มี None	มี With appliance	ไม่ทราบ Unknown		
นอกเขตเทศบาล Non-municipal area						
การเป็นเจ้าของเครื่องใช้						Ownership of appliance
โทรทัศน์	103,603	23,231	80,372	-	77.6	Television
เครื่องเล่น วีซีดี/ดีวีดี	103,603	42,900	60,702	-	58.6	VCD/DVD player
โทรศัพท์มือถือ	103,603	27,512	76,091	-	73.4	Mobile phone
คอมพิวเตอร์	103,603	87,051	16,552	-	16.0	Computer
ตู้เย็น/ตู้แช่	103,603	40,528	63,074	-	60.9	Fridge/Cold box
ไมโครเวฟ/เตาอบ	103,603	96,532	7,071	-	6.8	Microwave
เครื่องซักผ้า	103,603	60,169	43,434	-	41.9	Washing machine
เครื่องปรับอากาศ	103,603	96,836	6,766	-	6.5	Air conditioner
รถยนต์ส่วนบุคคล/รถปิกอัพ/รถตู้	103,603	78,308	25,294	-	24.4	Car/Pick-up truck/Van
รถจักรยานยนต์	103,603	32,544	71,059	-	68.6	Motorcycle
รถแทรกเตอร์ 4 ล้อ	103,603	101,131	2,472	-	2.4	4 wheels tractor
รถไถ 2 ล้อ	103,603	78,484	25,119	-	24.2	2 wheels tractor
การมีอุปกรณ์เทคโนโลยี						Have technology
เคเบิลทีวี	103,603	97,518	6,085	-	5.9	Cable TV
จานดาวเทียม	103,603	71,056	32,547	-	31.4	Satellite dish
อินเทอร์เน็ต	103,603	98,809	4,793	-	4.6	Internet

ภาคผนวก

## วิธีการประมาณผล

การประมาณผลเพื่อการนำเสนอผลระดับอำเภอ ประกอบด้วย 2 ส่วน คือ ส่วนที่ 1 : ลักษณะทางประชากร และ ส่วนที่ 2 : ลักษณะการอยู่อาศัยของครัวเรือนส่วนบุคคล

กำหนดให้	$h = 1,2,3,4,5$	แทนภาค
	$i = 1,2,3,\dots,A_h$	แทนจังหวัด
	$j = 1,2,3,\dots,B_i$	แทนอำเภอ
	$k = 1,2$	แทนเขตการปกครอง
	$l = 1,2$	แทนเพศ

### ส่วนที่ 1 : ลักษณะทางประชากร

#### การประมาณค่ายอดรวม

1.1 สูตรการคำนวณค่าประมาณยอดรวมของลักษณะที่ต้องการศึกษา  $Y$  ของประชากรสำหรับเพศ  $l$  เขตการปกครอง  $k$  อำเภอ  $j$  จังหวัด  $i$  ภาค  $h$  คือ

$$\hat{Y}_{1hijkl} = \frac{y_{1hijkl}}{x_{1hijkl}} X_{1hijkl} = r_{1hijkl} X_{1hijkl} \quad \dots\dots\dots (1)$$

โดยที่  $y_{1hijkl}$  คือ ค่าของลักษณะที่ต้องการศึกษา  $Y$  ของประชากรที่แจงนับได้ทั้งสิ้น สำหรับเพศ  $l$  เขตการปกครอง  $k$  อำเภอ  $j$  จังหวัด  $i$  ภาค  $h$

$x_{1hijkl}$  คือ จำนวนคน (ประชากร) ที่แจงนับได้ทั้งสิ้น สำหรับเพศ  $l$  เขตการปกครอง  $k$  อำเภอ  $j$  จังหวัด  $i$  ภาค  $h$

$X_{1hijkl}$  คือ จำนวนคน (ประชากร) ทั้งสิ้นที่ได้จากการนับจต สำหรับเพศ  $l$  เขตการปกครอง  $k$  อำเภอ  $j$  จังหวัด  $i$  ภาค  $h$

$r_{1hijkl}$  คือ อัตราส่วนของค่าของลักษณะที่ต้องการศึกษา  $Y$  ของประชากรที่แจงนับได้ทั้งสิ้น กับจำนวนคน (ประชากร) ที่แจงนับได้ทั้งสิ้น สำหรับเพศ  $l$  เขตการปกครอง  $k$  อำเภอ  $j$  จังหวัด  $i$  ภาค  $h$  ซึ่ง

$$r_{1hijkl} = \frac{y_{1hijkl}}{x_{1hijkl}} \quad \dots\dots\dots (2)$$

1.2 สูตรการคำนวณค่าประมาณยอดรวมของลักษณะที่ต้องการศึกษา  $Y$  ของประชากร สำหรับเขตการปกครอง  $k$  อำเภอ  $j$  จังหวัด  $i$  ภาค  $h$  คือ

$$\hat{Y}_{1hijk} = \sum_{l=1}^2 \hat{Y}_{1hijkl} \quad \dots\dots\dots (3)$$

1.3 สูตรการคำนวณค่าประมาณยอดรวมของลักษณะที่ต้องการศึกษา  $Y$  ของประชากร สำหรับเขต  $l$  อำเภอ  $j$  จังหวัด  $i$  ภาค  $h$  คือ

$$\hat{Y}_{1hijl} = \sum_{k=1}^2 \hat{Y}_{1hijkl} \quad \dots\dots\dots (4)$$

1.4 สูตรการคำนวณค่าประมาณยอดรวมของลักษณะที่ต้องการศึกษา  $Y$  ของประชากร สำหรับอำเภอ  $j$  จังหวัด  $i$  ภาค  $h$  คือ

$$\hat{Y}_{1hij} = \sum_{k=1}^2 \hat{Y}_{1hijk} = \sum_{l=1}^2 \hat{Y}_{1hijl} \quad \dots\dots\dots (5)$$

1.5 สูตรการคำนวณค่าประมาณยอดรวมของลักษณะที่ต้องการศึกษา  $Y$  ของประชากร สำหรับเขต  $l$  เขตการปกครอง  $k$  จังหวัด  $i$  ภาค  $h$  คือ

$$\hat{Y}_{1hikl} = \sum_{j=1}^{B_i} \hat{Y}_{1hijkl} \quad \dots\dots\dots (6)$$

1.6 สูตรการคำนวณค่าประมาณยอดรวมของลักษณะที่ต้องการศึกษา  $Y$  ของประชากร สำหรับเขตการปกครอง  $k$  จังหวัด  $i$  ภาค  $h$  คือ

$$\hat{Y}_{1hik} = \sum_{j=1}^{B_i} \hat{Y}_{1hijk} = \sum_{l=1}^2 \hat{Y}_{1hikl} \quad \dots\dots\dots (7)$$

1.7 สูตรการคำนวณค่าประมาณยอดรวมของลักษณะที่ต้องการศึกษา  $Y$  ของประชากร สำหรับเขต  $l$  จังหวัด  $i$  ภาค  $h$  คือ

$$\hat{Y}_{1hil} = \sum_{j=1}^{B_i} \hat{Y}_{1hijl} = \sum_{k=1}^2 \hat{Y}_{1hikl} \quad \dots\dots\dots (8)$$

1.8 สูตรการคำนวณค่าประมาณยอดรวมของลักษณะที่ต้องการศึกษา  $Y$  ของประชากร สำหรับจังหวัด  $i$  ภาค  $h$  คือ

$$\hat{Y}_{1hi} = \sum_{j=1}^{B_i} \hat{Y}_{1hij} = \sum_{k=1}^2 \hat{Y}_{1hik} = \sum_{l=1}^2 \hat{Y}_{1hil} \quad \dots\dots\dots (9)$$

1.9 สูตรการคำนวณค่าประมาณยอดรวมของลักษณะที่ต้องการศึกษา  $Y$  ของประชากร สำหรับเพศ  $l$  เขตการปกครอง  $k$  ภาค  $h$  คือ

$$\hat{Y}_{1hkl} = \sum_{i=1}^{A_h} \hat{Y}_{1hikl} \quad \dots\dots\dots (10)$$

1.10 สูตรการคำนวณค่าประมาณยอดรวมของลักษณะที่ต้องการศึกษา  $Y$  ของประชากร สำหรับเขตการปกครอง  $k$  ภาค  $h$  คือ

$$\hat{Y}_{1hk} = \sum_{i=1}^{A_h} \hat{Y}_{1hik} = \sum_{l=1}^2 \hat{Y}_{1hkl} \quad \dots\dots\dots (11)$$

1.11 สูตรการคำนวณค่าประมาณยอดรวมของลักษณะที่ต้องการศึกษา  $Y$  ของประชากร สำหรับเพศ  $l$  ภาค  $h$  คือ

$$\hat{Y}_{1hl} = \sum_{i=1}^{A_h} \hat{Y}_{1hil} = \sum_{k=1}^2 \hat{Y}_{1hkl} \quad \dots\dots\dots (12)$$

1.12 สูตรการคำนวณค่าประมาณยอดรวมของลักษณะที่ต้องการศึกษา  $Y$  ของประชากร สำหรับภาค  $h$  คือ

$$\hat{Y}_{1h} = \sum_{i=1}^{A_h} \hat{Y}_{1hi} = \sum_{k=1}^2 \hat{Y}_{1hk} = \sum_{l=1}^2 \hat{Y}_{1hl} \quad \dots\dots\dots (13)$$

1.13 สูตรการคำนวณค่าประมาณยอดรวมของลักษณะที่ต้องการศึกษา  $Y$  ของประชากร สำหรับเขตการปกครอง  $k$  ทวีราชอาณาจักร คือ

$$\hat{Y}_{1k} = \sum_{h=1}^5 \hat{Y}_{1hk} \quad \dots\dots\dots (14)$$

1.14 สูตรการคำนวณค่าประมาณยอดรวมของลักษณะที่ต้องการศึกษา  $Y$  ของประชากร สำหรับเพศ  $l$  ทวีราชอาณาจักร คือ

$$\hat{Y}_{1l} = \sum_{h=1}^2 \hat{Y}_{1hl} \quad \dots\dots\dots (15)$$

1.15 สูตรการคำนวณค่าประมาณยอดรวมของลักษณะที่ต้องการศึกษา  $Y$  ของประชากร สำหรับทวีราชอาณาจักร คือ

$$\hat{Y}_1 = \sum_{h=1}^5 \hat{Y}_{1h} = \sum_{k=1}^2 \hat{Y}_{1k} = \sum_{l=1}^2 \hat{Y}_{1l} \quad \dots\dots\dots (16)$$

## ส่วนที่ 2 : ลักษณะการอยู่อาศัยของครัวเรือนส่วนบุคคล

### การประมาณค่ายอดรวม

2.1 สูตรการคำนวณค่าประมาณยอดรวมของลักษณะที่ต้องการศึกษา  $Y$  ของครัวเรือนส่วนบุคคล สำหรับเขตการปกครอง  $k$  อำเภอ  $j$  จังหวัด  $i$  ภาค  $h$  คือ

$$\hat{Y}_{21hijk} = \frac{y_{21hijk}}{n_{1hijk}} N_{1hijk} = r_{21hijk} N_{1hijk} \quad \dots\dots\dots (17)$$

โดยที่  $y_{21hijk}$  คือ ค่าของลักษณะที่ต้องการศึกษา  $Y$  ของครัวเรือนส่วนบุคคลที่แจงนับได้ทั้งสิ้น สำหรับเขตการปกครอง  $k$  อำเภอ  $j$  จังหวัด  $i$  ภาค  $h$

$n_{1hijk}$  คือ จำนวนครัวเรือนส่วนบุคคลที่แจงนับได้ทั้งสิ้น สำหรับเขตการปกครอง  $k$  อำเภอ  $j$  จังหวัด  $i$  ภาค  $h$

$N_{1hijk}$  คือ จำนวนครัวเรือนส่วนบุคคลทั้งสิ้นที่ได้จากการนับจุด สำหรับเขตการปกครอง  $k$  อำเภอ  $j$  จังหวัด  $i$  ภาค  $h$

$r_{21hijk}$  คือ อัตราส่วนของค่าของลักษณะที่ต้องการศึกษา  $Y$  ของครัวเรือนส่วนบุคคลที่แจงนับได้ทั้งสิ้น กับจำนวนครัวเรือนส่วนบุคคลที่แจงนับได้ทั้งสิ้น สำหรับเขตการปกครอง  $k$  อำเภอ  $j$  จังหวัด  $i$  ภาค  $h$  ซึ่ง

$$r_{21hijk} = \frac{y_{21hijk}}{n_{1hijk}} \quad \dots\dots\dots (18)$$

2.2 สูตรการคำนวณค่าประมาณยอดรวมของลักษณะที่ต้องการศึกษา  $Y$  ของครัวเรือนส่วนบุคคล สำหรับอำเภอ  $j$  จังหวัด  $i$  ภาค  $h$  คือ

$$\hat{Y}_{21hij} = \sum_{k=1}^2 \hat{Y}_{21hijk} \quad \dots\dots\dots (19)$$

2.3 สูตรการคำนวณค่าประมาณยอดรวมของลักษณะที่ต้องการศึกษา  $Y$  ของครัวเรือนส่วนบุคคล สำหรับเขตการปกครอง  $k$  จังหวัด  $i$  ภาค  $h$  คือ

$$\hat{Y}_{21hik} = \sum_{j=1}^{B_j} \hat{Y}_{21hijk} \quad \dots\dots\dots (20)$$

2.4 สูตรการคำนวณค่าประมาณยอดรวมของลักษณะที่ต้องการศึกษา  $Y$  ของครัวเรือนส่วนบุคคล สำหรับจังหวัด  $i$  ภาค  $h$  คือ

$$\hat{Y}_{21hi} = \sum_{j=1}^{B_i} \hat{Y}_{21hij} = \sum_{k=1}^2 \hat{Y}_{21hik} \quad \text{..... (21)}$$

2.5 สูตรการคำนวณค่าประมาณยอดรวมของลักษณะที่ต้องการศึกษา  $Y$  ของครัวเรือนส่วนบุคคล สำหรับเขตการปกครอง  $k$  ภาค  $h$  คือ

$$\hat{Y}_{21hk} = \sum_{i=1}^{A_h} \hat{Y}_{21hik} \quad \text{..... (22)}$$

2.6 สูตรการคำนวณค่าประมาณยอดรวมของลักษณะที่ต้องการศึกษา  $Y$  ของครัวเรือนส่วนบุคคล สำหรับภาค  $h$  คือ

$$\hat{Y}_{21h} = \sum_{i=1}^{A_h} \hat{Y}_{21hi} = \sum_{k=1}^2 \hat{Y}_{21hk} \quad \text{..... (23)}$$

2.7 สูตรการคำนวณค่าประมาณยอดรวมของลักษณะที่ต้องการศึกษา  $Y$  ของครัวเรือนส่วนบุคคล สำหรับเขตการปกครอง  $k$  ทัวราชอาณาจักร คือ

$$\hat{Y}_{21k} = \sum_{h=1}^5 \hat{Y}_{21hk} \quad \text{..... (24)}$$

2.8 สูตรการคำนวณค่าประมาณยอดรวมของลักษณะที่ต้องการศึกษา  $Y$  ของครัวเรือนส่วนบุคคล สำหรับทัวราชอาณาจักร คือ

$$\hat{Y}_{21} = \sum_{h=1}^5 \hat{Y}_{21h} = \sum_{k=1}^2 \hat{Y}_{21k} \quad \text{..... (25)}$$



ลับ



สำนักงานสถิติแห่งชาติ

สปค.2

(แบบแจกฉบับ)



# ลัษณะโนประชากรและเคหะ พ.ศ. 2553

ตอนที่ 1 ที่ตั้งครัวเรือน

ภาค จังหวัด อำเภอ/เขต ตำบล/แขวง

										1-7
--	--	--	--	--	--	--	--	--	--	-----

ก. บ้านเลขที่ ถนน ตรอก ซอย ตำบล หรือละแวกบ้าน (ชื่อสถานที่ถ้ามี).....

เบอร์โทรศัพท์.....

ข. ครัวเรือนนี้อยู่ ในเขตเทศบาล..... 1 นอกเขตเทศบาล..... 2

ชื่อเทศบาล..... ชื่อ อบต.....

เขตการปกครอง  8

เทศบาล/อบต.    9-11

ค. เขตแจกฉบับ.....

เขตแจกฉบับ    12-14

ง. หมู่ที่..... ชื่อหมู่บ้าน.....

หมู่ที่   15-16

จ. ประเภทของครัวเรือน

ครัวเรือนส่วนบุคคล..... 1 ครัวเรือนกลุ่มบุคคล..... 2

(จากแบบ สปค.1 C17-C18)

ประเภทของครัวเรือน  17

ฉ. เลขลำดับที่ของครัวเรือน

ลำดับที่ของครัวเรือน    18-20

ช. ภาษาที่ใช้พูดประจำระหว่างสมาชิกในครัวเรือน

ใช้เฉพาะภาษาไทย..... 1 ใช้ภาษาไทยปนภาษาอื่น..... 2 ใช้เฉพาะภาษาอื่น..... 3

ภาษาที่ใช้พูด  21

ภาษาอื่น ๆ ที่ใช้ (ระบุ).....

ภาษาอื่น ๆ   22-23

ซ. จำนวนสมาชิกในครัวเรือน (บันทึกหลังการแจกฉบับเสร็จแล้ว).....คน

รวมจำนวนสมาชิก      24-27

แจกฉบับวันที่.....เดือน.....พ.ศ. 2553

บรรณารักษ์และลงรหัสวันที่.....เดือน.....พ.ศ. 2553

ชื่อตัว - ชื่อสกุล.....

ชื่อตัว - ชื่อสกุล.....

พนักงานแจกฉบับ

พนักงานบรรณารักษ์และลงรหัส



ตอนที่ 2 ลักษณะทางประชากร							
ถามทุกคน							
ลำดับที่	ชื่อตัวและชื่อสกุล	ความเกี่ยวพันกับหัวหน้าครัวเรือน	เพศ	อายุ	เดือนและปีเกิด		ศาสนา
(มีชื่อในทะเบียนบ้านหรือไม่ก็ได้)	บันทึก ยศ คำนำหน้าชื่อ ชื่อตัวและชื่อสกุล (เรียงตามลำดับ) ดังนี้	".....(ชื่อ)..... เป็นอะไร กับหัวหน้าครัวเรือน"		".....(ชื่อ)..... อายุเท่าใด"	".....(ชื่อ)..... เกิดเดือน และปีอะไร"		".....(ชื่อ)..... นับถือ ศาสนาอะไร"
	หัวหน้าครัวเรือน ภรรยาหรือสามี บุตรที่ยังไม่ได้สมรส (เรียงตามลำดับอายุมากไปน้อย) บุตรที่สมรสแล้วและคู่สมรส บุตรของบุตร พ่อ แม่ พ่อตา แม่ยาย ปู่ ย่า ตา ยาย ญาติอื่น ๆ ผู้อาศัย/คนรับใช้/คนงาน	บันทึกรหัส สมาชิกในครัวเรือนส่วนบุคคล หัวหน้าครัวเรือน..... 1 ภรรยาหรือสามี..... 2 บุตร (รวมบุตรเลี้ยงและบุตรบุญธรรม) - ยังไม่ได้สมรส..... 3 - สมรสแล้ว..... 4 บุตรชาย บุตรสะใภ้..... 5 บุตรของบุตร..... 6 พ่อ แม่ พ่อตา แม่ยาย ปู่ ย่า ตา ยาย ญาติอื่น ๆ..... 7 ผู้อาศัย/คนรับใช้/คนงาน..... 8 สมาชิกในครัวเรือนกลุ่มบุคคล คนงาน..... 8 พระสงฆ์/เณร..... 9 อื่น ๆ..... 0	บันทึกรหัส ชาย..... 1 หญิง..... 2	บันทึก อายุเต็มปีบริบูรณ์ ถึงวันคล้ายวันเกิด ครั้งสุดท้ายก่อนวันที่ 1 ก.ค. 2553 ถ้าอายุไม่ถึง 1 ปี บันทึก "0" ขีดขวา	บันทึกรหัส - ให้บันทึกรหัส เดือนและปีเกิด เช่น ถ้าเกิดเดือนมิถุนายน พ.ศ. 2525 ให้บันทึก เดือน "6" ปี (พ.ศ.) "525" (ให้บันทึกตัวเลข 3 หลักหลัง) - ถ้าไม่ทราบ เดือนปีเกิด "ไม่ต้องบันทึก"	บันทึกรหัส พุทธ..... 1 อิสลาม..... 2 คริสต์..... 3 ฮินดู..... 4 ขงจื้อ..... 5 ซิกข์..... 6 อื่น ๆ..... 7 ไม่มีศาสนา..... 8	
F1	F2	F3	F4	F5	F6	F7	F8
						2	
						2	
						2	
						2	
						2	
						2	

 0 0 0 3		ตอนที่ 2 ลักษณะทางประชากร (ต่อ)			
ภูมิภาคคน		ภูมิภาคอายุตั้งแต่ 3 ปีขึ้นไป			
สัญชาติ  ".....(ชื่อ)..... มีสัญชาติอะไร"	การมีชื่อ ในทะเบียนบ้าน  ".....(ชื่อ)..... มีชื่อในทะเบียนบ้านนี้ หรือไม่"	การศึกษา (นับถึงวันที่ 1 ก.ค. 2553)			
		ระดับ ไม่เรียน/ไม่เคยเรียน/ไม่เคยจบชั้นใด..... 0 เรียน/จบในระดับ - ก่อนประถมศึกษา..... 1 - ประถมศึกษา..... 2 - มัธยมศึกษาตอนต้น..... 3 - มัธยมศึกษาตอนปลาย..... 4 - ปวช./ปกศ.ต้น..... 5 - ประกาศนียบัตรสูงกว่ามัธยมศึกษาตอนปลาย..... 6 - อนุปริญญา..... 7 - ปวส./ปวท./ปกศ.สูง..... 8 - ปริญญาตรี..... 9 - ประกาศนียบัตรสูงกว่าปริญญาตรี..... 10 - ปริญญาโท..... 11 - ประกาศนียบัตรสูงกว่าปริญญาโท..... 12 - ปริญญาเอก..... 13 - ประกาศนียบัตรสูงกว่าปริญญาเอก/ แพทย์เฉพาะทาง..... 14 - การศึกษาออกโรงเรียน ( กศน. )..... 15 - การศึกษาโรงเรียนนานาชาติ..... 16	บัณฑิตรหัส	ระดับ - พุทธศึกษา พระปริยัติธรรม - แผนกธรรม (นักธรรมตรี-โท-เอก)..... 17 - แผนกบาลี (บาลีประโยค, เปรียญธรรมประโยค)... 18 - ปอเนาะ..... 19 - การศึกษาอื่น ๆ ( หลักสูตรวิชาชีพระยะสั้น... )..... 20	บัณฑิตรหัส
- ถ้ามีสัญชาติ ให้บันทึก "สัญชาติ" เช่น สัญชาติ <b>ไทย</b> รหัส <b>7 6 4</b>  สัญชาติ <b>จีน</b> รหัส <b>1 5 6</b>  สัญชาติ <b>พม่า</b> รหัส <b>1 0 4</b>  - ถ้าไม่มีสัญชาติ ให้บันทึก <b>ไม่มีสัญชาติ</b> รหัส <b>9 9 8</b>  ( พนักงานแรงงาน เป็นผู้บันทึกรหัส )	บันทึกการรหัส	วิถีบันทึก ชั้นที่กำลังเรียน (F11) และ ชั้นสูงสุดที่เรียนจบ (F12)		ถ้าเรียน • ในประเทศไทย ให้บันทึก ชื่อจังหวัดที่เรียน  • ต่างประเทศ ให้บันทึก รหัส "78"  ( พนักงานแรงงาน เป็นผู้บันทึกรหัส )	
F9	F10	ชั้นที่กำลังเรียน ".....(ชื่อ).....กำลังเรียนหรือไม่" ระดับ    ชั้นปี/เกรด/ระดับที่เรียน กศน.	ชั้นสูงสุดที่เรียนจบ ".....(ชื่อ).....จบการศึกษาสูงสุดชั้นใด" ระดับ    ชั้นปี/เกรด/ระดับที่เรียน กศน.	F12	F13
<input type="text"/>	<input type="text"/>	<input type="text"/>	<input type="text"/>	<input type="text"/>	<input type="text"/>
<input type="text"/>	<input type="text"/>	<input type="text"/>	<input type="text"/>	<input type="text"/>	<input type="text"/>
<input type="text"/>	<input type="text"/>	<input type="text"/>	<input type="text"/>	<input type="text"/>	<input type="text"/>
<input type="text"/>	<input type="text"/>	<input type="text"/>	<input type="text"/>	<input type="text"/>	<input type="text"/>
<input type="text"/>	<input type="text"/>	<input type="text"/>	<input type="text"/>	<input type="text"/>	<input type="text"/>
<input type="text"/>	<input type="text"/>	<input type="text"/>	<input type="text"/>	<input type="text"/>	<input type="text"/>
<input type="text"/>	<input type="text"/>	<input type="text"/>	<input type="text"/>	<input type="text"/>	<input type="text"/>
<input type="text"/>	<input type="text"/>	<input type="text"/>	<input type="text"/>	<input type="text"/>	<input type="text"/>
43	46	47	49	51	53
					55

<input type="text"/>	<input type="text"/>	<input type="text"/>	<input type="text"/>	<input type="text"/>	<input type="text"/>
<input type="text"/>	<input type="text"/>	<input type="text"/>	<input type="text"/>	<input type="text"/>	<input type="text"/>
<input type="text"/>	<input type="text"/>	<input type="text"/>	<input type="text"/>	<input type="text"/>	<input type="text"/>
<input type="text"/>	<input type="text"/>	<input type="text"/>	<input type="text"/>	<input type="text"/>	<input type="text"/>
<input type="text"/>	<input type="text"/>	<input type="text"/>	<input type="text"/>	<input type="text"/>	<input type="text"/>
<input type="text"/>	<input type="text"/>	<input type="text"/>	<input type="text"/>	<input type="text"/>	<input type="text"/>
<input type="text"/>	<input type="text"/>	<input type="text"/>	<input type="text"/>	<input type="text"/>	<input type="text"/>
<input type="text"/>	<input type="text"/>	<input type="text"/>	<input type="text"/>	<input type="text"/>	<input type="text"/>
<input type="text"/>	<input type="text"/>	<input type="text"/>	<input type="text"/>	<input type="text"/>	<input type="text"/>
43	46	47	49	51	53
					55

0 0 0 4		ตอนที่ 2 ลักษณะทางประชากร (ต่อ)					
ถามอายุตั้งแต่ 10 ปีขึ้นไป		ถามอายุตั้งแต่ 13 ปีขึ้นไป					
การอ่านออกและเขียนได้		ถามเฉพาะเพศหญิง			สถานภาพสมรส		
".....(ชื่อ)..... อ่านออกและเขียนหนังสือภาษาไทย และภาษาอื่นได้หรือไม่"		".....(ชื่อ)..... มีบุตรที่ให้กำเนิดเอง และมีชีวิตอยู่ขณะคลอด หรือไม่"			".....(ชื่อ)..... เป็นโสด สมรส หม้าย หย่า หรือแยกกันอยู่"		
ภาษาไทย	ภาษาอื่น	บันทึกรหัส	บุตรที่มีชีวิตอยู่	บุตรที่เสียชีวิตแล้ว	บันทึกรหัส		
บันทึกรหัส ได้..... 1 ไม่ได้..... 0	- ได้ ให้ระบุภาษา • ถ้าได้มากกว่า 1 ภาษา ให้ระบุ ภาษาที่อ่านออก และเขียนได้มากที่สุด  - ไม่ได้ ให้บันทึก รหัส "0" ขีดขวา  ( พนักงานแรงงาน เป็นผู้บันทึก รหัส )	มี..... 1 ( ตามต่อไป ) ไม่มี..... 0 ( เข้าไปถาม F18 )			โสด..... 1 สมรส/อยู่กินฉันท์สามีภรรยา..... 2 หม้าย..... 3 หย่า..... 4 แยกกันอยู่..... 5 เคยสมรส แต่ไม่ทราบสถานภาพ..... 6		
		← ถ้าไม่มี ให้บันทึก "0" ขีดขวา →					
		อยู่ในครัวเรือนนี้		อยู่ที่อื่น			
<b>F14</b>		<b>F15</b>		<b>F16</b>		<b>F17</b>	
<b>F18</b>							

□	□ □	□	□ □	□ □	□ □	□
□	□ □	□	□ □	□ □	□ □	□
□	□ □	□	□ □	□ □	□ □	□
□	□ □	□	□ □	□ □	□ □	□
□	□ □	□	□ □	□ □	□ □	□
□	□ □	□	□ □	□ □	□ □	□
□	□ □	□	□ □	□ □	□ □	□
57	58	60	61	63	65	67

0 0 0 5		ตอนที่ 2 ลักษณะทางประชากร (ต่อ)					
ถามอายุตั้งแต่ 15 ปีขึ้นไป				ถามทุกคน			
อาชีพหลักในรอบปีที่แล้ว ( 1 ก.ค. 2552 - 30 มิ.ย. 2553 )		ถามเฉพาะผู้บันทึกอาชีพใน F19			สถานที่เกิด		
"ในรอบปีที่แล้ว.....(ชื่อ).....ทำงานหรือไม่" - ถ้าไม่ทำงาน ให้บันทึก "ไม่ทำ" (ข้ามไปถาม F23) - ถ้าทำงาน ให้บันทึก "หน้าที่ที่รับผิดชอบ..... และ ตำแหน่ง (ถ้ามี)....." ( ถ้าทำงานหลายอย่าง ให้บันทึก งานที่ใช้เวลาทำมากที่สุด ) เช่น ควบคุมระบบคลังสินค้า ( ผู้จัดการ ) บรรจุก๊าซไฟลวงลง เจ้าของกิจการร้านตัดเย็บเสื้อผ้า/ช่างตัดเย็บเสื้อผ้า ครูสอนระดับประถมศึกษา สัตวแพทย์ ช่างรถแท็กซี่/ช่างรถตามบ้าน ลงรายการบัญชี วิศวกรไฟฟ้า ทำนข้าวเพื่อขาย รับจ้างล้างจาน ขายข้าวแกง ( บันทึกรหัสในสำนักงาน )		ประเภทกิจการ/ลักษณะกิจกรรม ของสถานที่ทำงาน "สถานที่ทำงานที่.....(ชื่อ).....ทำอยู่ เป็นกิจการอะไร" บันทึก ประเภทกิจการ/ลักษณะกิจกรรม อย่างละเอียด เช่น โรงงานผลิตน้ำอัดลม โรงงานผลิตสายไฟ ร้านตัดเย็บเสื้อผ้า โรงเรียนระดับมัธยมศึกษา โรงพยาบาลสัตว์ การซ่อมรถแท็กซี่/บริการซ่อมรถส่วนตัว บริษัทรับทำบัญชี/ร้านขายปลีกอุปกรณ์ก่อสร้าง การไฟฟ้าฝ่ายผลิต การปลูกข้าว ร้านขายก๋วยเตี๋ยว รถเข็นขายข้าวแกง	สถานภาพ การทำงาน ".....(ชื่อ)..... ทำงานในฐานะอะไร" บันทึก นายจ้าง..... 1 ผู้ประกอบธุรกิจส่วนตัว โดยไม่มีลูกจ้าง..... 2 ผู้ช่วยธุรกิจในครัวเรือน โดยไม่ได้รับค่าจ้าง... 3 ลูกจ้างรัฐบาล..... 4 ลูกจ้างรัฐวิสาหกิจ..... 5 ลูกจ้างเอกชน..... 6 สมาชิกของ การรวมกลุ่ม..... 7	"ปัจจุบัน สถานที่ทำงานของ .....(ชื่อ).....อยู่ที่ไหน" บันทึก ถ้าทำงาน • ในประเทศไทย ให้บันทึก ชื่อจังหวัดที่ทำงาน • ต่างประเทศ ให้บันทึก รหัส "78" - ถ้าปัจจุบันไม่ทำงาน ให้บันทึก รหัส "98"  ( พนักงานแฉงนับ เป็นผู้บันทึก )	ถ้าเกิด • ในประเทศไทย ให้บันทึก ชื่อจังหวัดที่เกิด • ต่างประเทศ ให้บันทึก ชื่อประเทศที่เกิด  ( พนักงานแฉงนับเป็นผู้บันทึก )	จังหวัด	ประเทศ
F19		F20	F21	F22	F23		
[ ][ ][ ][ ][ ]		[ ][ ][ ][ ][ ]	[ ]	[ ][ ]	[ ][ ]	[ ][ ][ ][ ]	
[ ][ ][ ][ ][ ]		[ ][ ][ ][ ][ ]	[ ]	[ ][ ]	[ ][ ]	[ ][ ][ ][ ]	
[ ][ ][ ][ ][ ]		[ ][ ][ ][ ][ ]	[ ]	[ ][ ]	[ ][ ]	[ ][ ][ ][ ]	
[ ][ ][ ][ ][ ]		[ ][ ][ ][ ][ ]	[ ]	[ ][ ]	[ ][ ]	[ ][ ][ ][ ]	
[ ][ ][ ][ ][ ]		[ ][ ][ ][ ][ ]	[ ]	[ ][ ]	[ ][ ]	[ ][ ][ ][ ]	
[ ][ ][ ][ ][ ]		[ ][ ][ ][ ][ ]	[ ]	[ ][ ]	[ ][ ]	[ ][ ][ ][ ]	
[ ][ ][ ][ ][ ]		[ ][ ][ ][ ][ ]	[ ]	[ ][ ]	[ ][ ]	[ ][ ][ ][ ]	
[ ][ ][ ][ ][ ]		[ ][ ][ ][ ][ ]	[ ]	[ ][ ]	[ ][ ]	[ ][ ][ ][ ]	

68

72

76

77

79

81



ตอนที่ 2 ลักษณะทางประชากร (ต่อ)

ถามทุกคน							
ระยะเวลา การอยู่อาศัย ในเทศบาล/อบต.นี้ ".....(ชื่อ)..... อยู่ในเทศบาล/อบต.นี้ ติดต่อกันมากี่ปีแล้ว"	ลักษณะการย้ายถิ่น				ความพิการ ที่เห็นเด่นชัด ".....(ชื่อ)..... มีลักษณะความพิการ ดังต่อไปนี้หรือไม่"	ผู้ให้ข้อมูล	
	ถามเฉพาะผู้ที่บันทึกรหัส "0 - 5" ใน F24			ถามเฉพาะ ผู้ย้ายถิ่น ภายใน ประเทศไทย			เหตุผล ในการย้ายถิ่น
	สถานที่อยู่สุดท้ายก่อนย้ายมาอยู่เทศบาล/อบต.นี้ ".....(ชื่อ).....อยู่ที่ไหนก่อนย้ายมาอยู่เทศบาล/อบต.นี้" (ตอบได้เพียง 1 คำตอบ)						
	ถ้าย้าย ภายในจังหวัด	ถ้าย้าย มาจากจังหวัดอื่น	ถ้าย้าย มาจากต่างประเทศ				
บันทึกรหัส	ภายในอำเภอเดิม	ให้บันทึก ชื่อจังหวัด	ให้บันทึก ชื่อประเทศ	บันทึกรหัส	บันทึกรหัส	บันทึกรหัส	บันทึกรหัส
ไม่ถึง 1 ปี..... 0	ให้บันทึก ชื่ออำเภอเดิม		(ข้ามไปถาม F27)	เทศบาล..... 1	ทางนทก..... 1	ไม่มี..... 0	เจ้าตัวตนเอง..... 1
1 ปี..... 1				อบต. .... 2	หน้าที่การงาน..... 2	มี	คนอื่นตอบ
2 ปี..... 2	ย้ายต่างอำเภอ				เพื่อการศึกษา..... 3	- ตามอดทั้ง 2 ข้าง..... 1	- คนในครัวเรือน..... 2
3 ปี..... 3	ให้บันทึก ชื่ออำเภอสุดท้าย ก่อนย้ายมา				ติดตามบุคคล	- พุดไม่ได้/เป็นไป/ พุดไม่รู้เรื่อง..... 2	- คนนอกครัวเรือน... 3
4 ปี..... 4					ในครัวเรือน..... 4	- แขน/ขาขาด ตั้งแต่ข้อมือ/ ข้อเท้าขึ้นมาอย่างน้อย	
ไม่ทราบเวลา					กลับภูมิลำเนา..... 5	1 ข้าง/อัมพาต..... 3	
แต่น้อยกว่า 5 ปี..... 5					ย้ายที่อยู่อาศัย..... 6	- มีอาการทางจิต/ไวอาวาย/ ทำร้ายผู้อื่นไม่พุดจา...	
อยู่ตั้งแต่ 5 ปีขึ้นไป					ย้ายเข้าครัวเรือน	- ออทิสติก..... 5	
หรืออยู่ที่นั่นตั้งแต่เกิด... 6					สถาบัน..... 7	- พัฒนาการทางสมองช้า/ ปัญญาอ่อน..... 6	
(ถ้าบันทึกรหัส 6 ข้ามไปถาม F28)					อื่น ๆ..... 8	- พิการมากกว่า 1 ลักษณะ จากรหัส 1 - 6..... 7	
<b>F24</b>	<b>F25</b>			<b>F26</b>	<b>F27</b>	<b>F28</b>	<b>F29</b>

<input type="checkbox"/>	<input type="checkbox"/>	<input type="checkbox"/>	<input type="checkbox"/>	<input type="checkbox"/>	<input type="checkbox"/>	<input type="checkbox"/>	<input type="checkbox"/>
<input type="checkbox"/>	<input type="checkbox"/>	<input type="checkbox"/>	<input type="checkbox"/>	<input type="checkbox"/>	<input type="checkbox"/>	<input type="checkbox"/>	<input type="checkbox"/>
<input type="checkbox"/>	<input type="checkbox"/>	<input type="checkbox"/>	<input type="checkbox"/>	<input type="checkbox"/>	<input type="checkbox"/>	<input type="checkbox"/>	<input type="checkbox"/>
<input type="checkbox"/>	<input type="checkbox"/>	<input type="checkbox"/>	<input type="checkbox"/>	<input type="checkbox"/>	<input type="checkbox"/>	<input type="checkbox"/>	<input type="checkbox"/>
<input type="checkbox"/>	<input type="checkbox"/>	<input type="checkbox"/>	<input type="checkbox"/>	<input type="checkbox"/>	<input type="checkbox"/>	<input type="checkbox"/>	<input type="checkbox"/>
<input type="checkbox"/>	<input type="checkbox"/>	<input type="checkbox"/>	<input type="checkbox"/>	<input type="checkbox"/>	<input type="checkbox"/>	<input type="checkbox"/>	<input type="checkbox"/>
<input type="checkbox"/>	<input type="checkbox"/>	<input type="checkbox"/>	<input type="checkbox"/>	<input type="checkbox"/>	<input type="checkbox"/>	<input type="checkbox"/>	<input type="checkbox"/>
84	85	87	89	92	93	94	95



0 0 0 7

### ตอนที่ 3 ลักษณะการอยู่อาศัยของครัวเรือนส่วนบุคคล

ให้บันทึกรหัสลงใน

#### H1. "ประเภทที่อยู่อาศัยของครัวเรือนนี้"

(ถ้ามีหลายประเภท ให้บันทึกตามที่หัวหน้าครัวเรือนอยู่)

บ้านเดี่ยว.....	1	<input type="text"/>	H1
ทาวน์เฮ้าส์/บ้านแฝด/ทาวน์โฮม.....	2	96	
คอนโดมิเนียม/แมนชั่น.....	3		
แฟลต/อพาร์ทเมนท์/หอพัก.....	4		
ตึกแถว/ห้องแถว/เรือนแถว.....	5		
ห้องภายในบ้าน.....	6	} (ข้ามไปข้อ H3)	
ห้องภายในสำนักงาน.....	7		
เรือ/แพ/รถ.....	8		
อื่น ๆ (ระบุ).....	0		

#### H2. "ลักษณะของที่อยู่อาศัย" (ถามเฉพาะ H1 บันทึกที่รหัส 1-5)

ตึก.....	1	<input type="text"/>	H2
ไม้.....	2	97	
ครึ่งตึกครึ่งไม้.....	3		
ใช้วัสดุไม่ถาวรในท้องถิ่น เช่น ไม้ไผ่ ไบจาก.....	4		
ใช้วัสดุใช้แล้ว/วัสดุเหลือใช้ เช่น หีบ ลัง.....	5		
อื่น ๆ (ระบุ).....	6		

#### H3. "ลักษณะการครอบครอง ที่อยู่อาศัย ของคนในครัวเรือน" (ไม่รวมที่ดิน)

เป็นเจ้าของ			
- มี ภาระการผ่อนชำระ.....	1	<input type="text"/>	H3
- ไม่มี ภาระการผ่อนชำระ.....	2	98	
เช่าซื้อ.....	3		
เช่า.....	4	} (ข้ามไปข้อ H5)	
อยู่โดยไม่เสียค่าเช่าเพราะ			
- เป็นส่วนหนึ่งของค่าจ้าง.....	5		
- ให้อยู่เปล่า.....	6		
อื่น ๆ (ระบุ).....	7		

#### H4. "ลักษณะการครอบครอง ที่ดิน ที่เป็นที่ตั้งของที่อยู่อาศัย"

(ถามเฉพาะ H3 บันทึกที่รหัส 1 - 3)

เป็นเจ้าของ.....	1	<input type="text"/>	H4
เช่าซื้อที่ดิน.....	2	99	
เช่า.....	3		
ไม่เสียค่าเช่าที่ดิน.....	4		
อื่น ๆ (ระบุ).....	5		

#### H5. "ครัวเรือนนี้มีห้องนอนและห้องอื่น ๆ ที่ใช้นอนกี่ห้อง" (บันทึก "จำนวน" ซิตขวา)

(ถ้า ไม่มี บันทึก "0" ซิตขวา)

ห้องนอน.....	<input type="text"/>	<input type="text"/>	H5A
	100		
ห้องอื่น ๆ ที่ใช้นอน.....	<input type="text"/>	<input type="text"/>	H5B
	102		

#### H6. "ครัวเรือนนี้ส่วนใหญ่ใช้แสงสว่างชนิดใด"

ไฟฟ้า		<input type="text"/>	H6
- การไฟฟ้า.....	1	104	
- พลังงานแสงอาทิตย์ (โซลาเซลล์).....	2		
- บ้านถาวร.....	3		
อื่น ๆ (ระบุ).....	4		

#### H7. "ครัวเรือนนี้ส่วนใหญ่ใช้เชื้อเพลิงชนิดใดประกอบอาหาร"

ก๊าซ.....	1	<input type="text"/>	H7
ถ่าน/ฟืน/เศษไม้.....	2	105	
ไฟฟ้า.....	3		
น้ำมันก๊าด/อื่น ๆ (ระบุ).....	4		
ไม่มีการหุงต้ม.....	5		

#### H8. "ครัวเรือนนี้ส่วนใหญ่ใช้ส้วมประเภทใด"

ส้วมแบบนั่งหย่อนเท้า.....	1	<input type="text"/>	H8
ส้วมแบบนั่งยอง.....	2	106	
ส้วมแบบนั่งหย่อนเท้า และส้วมแบบนั่งยอง.....	3		
ส้วมหลุม/ส้วมถัง/ส้วมถ้ำยลงแม่น้ำ ลำคลอง.....	4		
ไม่มีส้วม.....	5		

#### H9. "ครัวเรือนนี้ส่วนใหญ่ใช้ น้ำดื่ม และน้ำใช้ จากแหล่งใด"

(บันทึกที่รหัสประเภท น้ำดื่ม ใน H9A และ  
รหัสประเภท น้ำใช้ ใน H9B)

น้ำประปา.....	1	น้ำดื่ม	
น้ำประปาผ่านการบำบัด (ต้ม/กรอง).....	2	<input type="text"/>	H9A
น้ำบาดาล.....	3	107	
น้ำบ่อ.....	4	น้ำใช้	
น้ำจากแม่น้ำ/ลำธาร/คลอง/น้ำตก/ภูเขา.....	5	<input type="text"/>	H9B
น้ำฝน.....	6	108	
น้ำดื่มบรรจุขวด/ตู้ น้ำดื่มหยอดเหรียญ.....	7		
อื่น ๆ (ระบุ).....	8		

**ตอนที่ 3 ลักษณะการอยู่อาศัยของครัวเรือนส่วนบุคคล (ต่อ)**

 ให้บันทึกรหัสลงใน 
**HIO. "ณ วันที่ 1 ก.ค. 2553 ครัวเรือนเป็นเจ้าของเครื่องใช้เหล่านี้หรือไม่"**

ถ้า "เป็นเจ้าของ" บันทึกรหัส "1"

"ไม่เป็นเจ้าของ" บันทึกรหัส "0"

โทรทัศน์.....	<input type="checkbox"/>	HIOA	เครื่องซักผ้า.....	<input type="checkbox"/>	HIOG
เครื่องเล่น VCD/DVD.....	<input type="checkbox"/>	HIOB	เครื่องปรับอากาศ.....	<input type="checkbox"/>	HIOH
โทรศัพท์มือถือ.....	<input type="checkbox"/>	HIOC	รถยนต์ส่วนบุคคล/รถจักรยานยนต์.....	<input type="checkbox"/>	HIOI
คอมพิวเตอร์.....	<input type="checkbox"/>	HIOD	รถจักรยานยนต์.....	<input type="checkbox"/>	HIOJ
ตู้เย็น/ตู้แช่.....	<input type="checkbox"/>	HIOE	รถแทรกเตอร์ 4 ล้อ.....	<input type="checkbox"/>	HIOK
ไมโครเวฟ/เตาอบ.....	<input type="checkbox"/>	HIOF	รถไถ 2 ล้อ (รถไถเดินตาม).....	<input type="checkbox"/>	HIOL

109 - 114

115 - 120

**HIH. "ณ วันที่ 1 ก.ค. 2553 ในครัวเรือนมีอุปกรณ์/การใช้เทคโนโลยี เหล่านี้หรือไม่"**

ถ้า "มี" บันทึกรหัส "1"

"ไม่มี" บันทึกรหัส "0"

เคเบิลทีวี.....	<input type="checkbox"/>	HIHA
	121	
จานดาวเทียม.....	<input type="checkbox"/>	HIHB
	122	
อินเทอร์เน็ต.....	<input type="checkbox"/>	HIHC
	123	



Confidential



# Population and Housing Census 2010



**Form 2  
(Enumeration form)**

**Part 1 - Identification of household**

REG	CWT	AMP	TMB

1-7

**A. House registration number, road, alley, canal or neighborhood (Location name, if any)** ..... **Tel:** .....

**B. Household location:** Municipal area... 1      Non-municipal area.... 2      *AREA*            8

↓    ↓

**Name of municipality.....**      **Name of TAO.....**      *TAO*              9-11

**C. Enumeration area.....**      *EA*              12-14

**D. Block/village no. ....** **Name of village.....**      *VILL*             15-16

**E. Type of household**

Private household... 1      Group of people household.... 2 } *(From form 1 C17-C18)*      *HH-TYPE*            17

**F. Household number**      *HH-NO*              18-20

**G. Language usually spoken in this household**

Thai only..... 1      Thai and other..... 2      Other language only..... 3      *LANG-SPEAK*            21

Specify language.....      *OTHER-LANG*             22-23

**H. Number of household members (Record after enumeration) .....**      *TOTAL-MEM*               24-27

**Enumeration:** Day.....Month.....2010      **Editing and coding:** Day.....Month.....2010

**Full name:** .....      **Full name:** .....

**Enumerator**

**Editor/coder**



**Part 2 Population questions**

Ask everyone							
Ordered number	Names and surname	Relationship to household head	Sex	Age	Month and year of birth		Religion
(May/may not have name in house registration)	Record military rank, title, name and surname In the following order:	<b>"What relationship with household head is [name]?"</b>  Record code <b>Member of private household</b> Head..... 1 Spouse..... 2 Children (Including adopted and foster) - Unmarried..... 3 - Married..... 4 Child-in-law..... 5 Grandchildren..... 6 Parents, grandparents and other relatives..... 7 Non-relative/servants/workers... 8 <b>Member of group of people household</b> Workers..... 8 Monk..... 9 Others..... 0	Record code Male..... 1 Female..... 2	<b>"How old is [name]?"</b>  Record age at the last birthday before 1-July-10  <b>If aged less than 1 year,</b> record "0", align right	<b>"Which month and year was [name] born?"</b>  - Record code of month and year of birth e.g. If born on June, 2525 B.E. Record month "6" year (B.E.) "525" (Record the last 3 digits)  - If unknown month/year of birth "Leave it blank"		<b>"What religion is [name]?"</b>  Record code Buddhism..... 1 Islam..... 2 Christianity.... 3 Hinduism..... 4 Confucianism... 5 Sikhism..... 6 Others..... 7 No religion..... 8
F1	F2	F3	F4	F5	F6	F7	F8

□ □ □ □		□	□	□ □ □ □	□ □	2 □ □ □ □	□
□ □ □ □		□	□	□ □ □ □	□ □	2 □ □ □ □	□
□ □ □ □		□	□	□ □ □ □	□ □	2 □ □ □ □	□
□ □ □ □		□	□	□ □ □ □	□ □	2 □ □ □ □	□
□ □ □ □		□	□	□ □ □ □	□ □	2 □ □ □ □	□
□ □ □ □		□	□	□ □ □ □	□ □	2 □ □ □ □	□





**Part 2 Population questions (continued)**

Ask people aged 10 years or over		Ask people aged 13 years or over				
Literacy		Ask female only			Marital status <i>(As of 1-July-10)</i>	
"Can [name] read and write in Thai and/or other languages?"		"Does [name] have biological children?"	"How many biological children has [name] given birth to? <i>(Including still alive and deceased as of 1-July-10)</i>			
Thai	Other languages		Record code	Still alive children	Deceased children	Record code
Record code		Yes..... 1			Single..... 1	
Able..... 1	- Able, specify the language	(Continued)			Married or consensual union..... 2	
Unable..... 0	• If more than 1 language, specify the most fluent language	No..... 0			Widowed..... 3	
	- Unable	(Skip to F18)			Divorced..... 4	
	Record code "0", align right				Separated..... 5	
					Ever married but unknown current status..... 6	
			← If none, record "0", align right →			
			Living in this house	Living elsewhere		
	<b>F14</b>	<b>F15</b>	<b>F16</b>		<b>F17</b>	<b>F18</b>

<input type="text"/>	..... <input type="text"/>	<input type="text"/>	<input type="text"/>	<input type="text"/>	<input type="text"/>	<input type="text"/>
<input type="text"/>	..... <input type="text"/>	<input type="text"/>	<input type="text"/>	<input type="text"/>	<input type="text"/>	<input type="text"/>
<input type="text"/>	..... <input type="text"/>	<input type="text"/>	<input type="text"/>	<input type="text"/>	<input type="text"/>	<input type="text"/>
<input type="text"/>	..... <input type="text"/>	<input type="text"/>	<input type="text"/>	<input type="text"/>	<input type="text"/>	<input type="text"/>
<input type="text"/>	..... <input type="text"/>	<input type="text"/>	<input type="text"/>	<input type="text"/>	<input type="text"/>	<input type="text"/>
<input type="text"/>	..... <input type="text"/>	<input type="text"/>	<input type="text"/>	<input type="text"/>	<input type="text"/>	<input type="text"/>
57	58	60	61	63	65	67

Part 2 Population questions (continued)					
Ask people aged 15 years or over				Ask everyone	
Main occupation in the previous year (1-July-09 to 30-June-10)  "During the past year, what occupation did [name] spend the most time?"  - If not work, Record "Did not work" (Skip to F23)  - If work, Record "responsibility..... and position (if possible) ....." (If more than one, Record the most time spent)  e.g. Controlling warehouse system (Manager) Packing electrical wire into box Owner of tailor's shop/tailor Teacher in primary school Veterinarian Taxi driver/chauffeur Recording an account Electrical engineer Cultivating rice for sell Employed as dish cleaner Selling rice and curry  (Record code at office)	Ask only those who record occupation in F19			Place of birth	
	Type of industry or activity of work place  "What type of activity was [name]'s work place?"  Record  Type of industry/characteristics of work in details  e.g. Soft drink product company Electrical wire factory Tailor's shop Secondary school Veterinary hospital Taxi service/private car driver service Dealer shop for construction equipments The Electricity Generating Authority Growing rice for sale Noodles' shop Rice and curry pushcart  (Record code at office)	Work status  "What was [name]'s work status?"  Record code Employer..... 1 Own account worker without employee..... 2 Unpaid family worker..... 3 Government employee..... 4 State-owned enterprise employee..... 5 Private employee..... 6 Member of cooperative..... 7  (Record code by enumerator)	"At present, where is [name]'s work place?"  - If the work place is in • Thailand Record province of work place • Overseas country Record code "78"  - If not work Record code "98"  (Record code by enumerator)	"What province/country was [name] born?"  If born in • Thailand Record province of birth • Overseas country Record country of birth  (Record code by enumerator)	
F19	F20	F21	F22	Province	Country
<input type="text"/>	<input type="text"/>	<input type="text"/>	<input type="text"/>	<input type="text"/>	<input type="text"/>
<input type="text"/>	<input type="text"/>	<input type="text"/>	<input type="text"/>	<input type="text"/>	<input type="text"/>
<input type="text"/>	<input type="text"/>	<input type="text"/>	<input type="text"/>	<input type="text"/>	<input type="text"/>
<input type="text"/>	<input type="text"/>	<input type="text"/>	<input type="text"/>	<input type="text"/>	<input type="text"/>
<input type="text"/>	<input type="text"/>	<input type="text"/>	<input type="text"/>	<input type="text"/>	<input type="text"/>
<input type="text"/>	<input type="text"/>	<input type="text"/>	<input type="text"/>	<input type="text"/>	<input type="text"/>
<input type="text"/>	<input type="text"/>	<input type="text"/>	<input type="text"/>	<input type="text"/>	<input type="text"/>
<input type="text"/>	<input type="text"/>	<input type="text"/>	<input type="text"/>	<input type="text"/>	<input type="text"/>



**Part 2 Population questions (continued)**

Ask everyone

Duration in current municipality/local administration  "How many years has [name] lived continuously in this municipality/Tambon Administrative Organization?"  Record code Less than 1 year..... 0 1 year..... 1 2 years..... 2 3 years..... 3 4 years..... 4 Unknown accurate time but less than 5 yrs... 5 5 years or more/ since born..... 6 <i>(If code 6, skip to F28)</i>	Details of migration				Visible disabilities  "Does [name] have difficulty in the following?"  Record code No..... 0 Yes - Blindness in both eyes..... 1 - Unable to talk/communicate/ understand..... 2 - Lost arm or leg above wrist or ankle at least 1 side/ paralysis..... 3 - Psychiatric disorder/noisiness/ aggression/dumbness..... 4 - Autistic..... 5 - Delay in brain development/ mental retardation..... 6 - More than 1 disability as code 1 - 6..... 7	Respondent  Record code Self..... 1 Household member..... 2 Person outside household... 3	
	Ask people who answer "0 - 5" in F24			Ask people who moved within Thailand			Reason for migration  "Why did [name] migrate?"  Record code Seek work..... 1 Job assignment..... 2 Education..... 3 Follow family..... 4 Return home..... 5 Change residence..... 6 Move to institutional household..... 7 Others..... 8
	Previous residence "What place did [name] live in before moving to this municipality/Tambon Administrative Organization?" <i>(Only 1 answer)</i>						
	Moved within this province	Move from other province	Move from overseas country	"Did [name] move from Municipal or TAO.?"  Municipality... 1 TAO. .... 2			
- Within this district Record Name of district	Record Name of province	Record Name of country <i>(Skip to F27)</i>					
- Moved from other district Record Name of previous district							
District	Province	Country					
<b>F24</b>	<b>F25</b>			<b>F26</b>	<b>F27</b>	<b>F28</b>	<b>F29</b>

<input type="text"/>	<input type="text"/>	<input type="text"/>	<input type="text"/>	<input type="text"/>	<input type="text"/>	<input type="text"/>	<input type="text"/>
<input type="text"/>	<input type="text"/>	<input type="text"/>	<input type="text"/>	<input type="text"/>	<input type="text"/>	<input type="text"/>	<input type="text"/>
<input type="text"/>	<input type="text"/>	<input type="text"/>	<input type="text"/>	<input type="text"/>	<input type="text"/>	<input type="text"/>	<input type="text"/>
<input type="text"/>	<input type="text"/>	<input type="text"/>	<input type="text"/>	<input type="text"/>	<input type="text"/>	<input type="text"/>	<input type="text"/>
<input type="text"/>	<input type="text"/>	<input type="text"/>	<input type="text"/>	<input type="text"/>	<input type="text"/>	<input type="text"/>	<input type="text"/>
<input type="text"/>	<input type="text"/>	<input type="text"/>	<input type="text"/>	<input type="text"/>	<input type="text"/>	<input type="text"/>	<input type="text"/>
<input type="text"/>	<input type="text"/>	<input type="text"/>	<input type="text"/>	<input type="text"/>	<input type="text"/>	<input type="text"/>	<input type="text"/>
84	85	87	89	92	93	94	95

**Part 3 Housing characteristics (private household only)**

 Record code in 
**H1. "Type of dwelling"**

 (If **more than 1**, record where household head lives)

Detached house.....	1	<input type="checkbox"/>	H1
Town house/twin house/town home.....	2	96	
Condominium/mansion.....	3		
Flat/apartment/hostel.....	4		
Shop house/row house/row room.....	5		
Room in house.....	6	}	(Skip to H3)
Room in office.....	7		
Vehicle (boat,raft,car).....	8		
Others (specify).....	0		

**H2. "Construction materials" (Ask only if code in H1 is 1-5)**

Cement or brick.....	1	<input type="checkbox"/>	H2
Wood.....	2	97	
Cement/brick and wood.....	3		
Non-permanent materials in local area, e.g. bamboo, thatch.....	4		
Reused materials, e.g. boxes, crates.....	5		
Others (specify).....	6		

**H3. "Tenure of dwelling" (Excluding land)**

Owned			
- With a loan.....	1	<input type="checkbox"/>	H3
- Outright.....	2	98	
Hire purchase.....	3		
Rent.....	4	}	(Skip to H5)
Living rent free			
- Employer-provided.....	5		
- Other rent free.....	6		
Others (specify).....	7		

**H4. "Tenure of residential land" (Ask only if code in H3 is 1-3)**

Owner.....	1	<input type="checkbox"/>	H4
Hire purchase.....	2	99	
Rent.....	3		
Rent-free.....	4		
Others (specify).....	5		

**H5. "Number of rooms used for sleeping in this dwelling"**

 (Record "**amount**", align right) (If **no**, record "**0**", align right)

Number of bedroom.....	<input type="text"/>	<input type="text"/>	H5A
	100		
Number of other rooms used for sleeping.....	<input type="text"/>	<input type="text"/>	H5B
	102		

**H6. "Source of lighting used in this household"**

Electricity		<input type="checkbox"/>	H6
- Electricity authority.....	1	104	
- Solarcell.....	2		
- Generator.....	3		
Others (specify).....	4		

**H7. "Type of fuel used for cooking in this household"**

Gas.....	1	<input type="checkbox"/>	H7
Charcoal/wood.....	2	105	
Electricity.....	3		
Kerosene/others (specify).....	4		
No cooking.....	5		

**H8. "Type of toilet used in this household"**

Sitting toilet.....	1	<input type="checkbox"/>	H8
Squat toilet.....	2	106	
Sitting and squat toilet.....	3		
Pit toilet/defecate into river or canal.....	4		
No toilet.....	5		

**H9. "Main source of water for this household"**

 (Record main source of **drinking water** in **H9A** and  
record main source of **water for general use** in **H9B**)

Tap water.....	1	<b>Drinking</b>	
Purified tap water (boiled or filtered).....	2	<input type="checkbox"/>	H9A
Groundwater.....	3	107	
Well.....	4	<b>General use</b>	
Water from river/canal/waterfall/mountain.....	5	<input type="checkbox"/>	H9B
Rain water.....	6	108	
Bottled water/water vending machine.....	7		
Others (specify).....	8		

**Part 3 Housing characteristics (private household only) (continued)**

 Record code in 
**H10. "List of assets owned by household members as of 1-July-10"**

 If it **"has been owned"**, record **"1"**
**"has not been owned"**, record **"0"**

 Television set.....  **H10A**

 Washing machine.....  **H10G**

 VCD/DVD player.....  **H10B**

 Air conditioner.....  **H10H**

 Mobile telephone.....  **H10C**

 Private car/pickup truck/van.....  **H10I**

 Computer.....  **H10D**

 Motorbike.....  **H10J**

 Fridge/freezer.....  **H10E**

 Tractor, 4 wheels.....  **H10K**

 Microwave/cooking oven.....  **H10F**

 Tractor, 2 wheels (*walking tractor*) .....  **H10L**

109 - 114

115 - 120

**H11. "List of devices/technologies presented in this household as of 1-July-10"**

 If it **"has been presented"**, record **"1"**
**"has not been presented"**, record **"0"**

 Cable TV.....  **H11A**  
121

 Satellite dish.....  **H11B**  
122

 Internet.....  **H11C**  
123

## นิยามศัพท์ทางประชากร

1. อัตราส่วนเพศ (Sex ratio) หมายถึง อัตราส่วนของผู้ชายต่อผู้หญิงในประชากรกลุ่มหนึ่ง ปกติจะแสดงจำนวนผู้ชายต่อผู้หญิง 100 คน
2. อัตราการเพิ่มของประชากร (Growth rate) หมายถึง อัตราซึ่งประชากรเพิ่มขึ้น (หรือลดลง) ในปีหนึ่งอันเป็นผลจากการเพิ่มตามธรรมชาติและการย้ายถิ่นสุทธิ แสดงในรูปร้อยละของประชากรที่ใช้เป็นฐาน
3. อัตราส่วนการเป็นภาระ (อัตราส่วนพึ่งพิงทางอายุ : Age dependency ratio) หมายถึง อัตราส่วนของประชากรที่อยู่ในกลุ่มอายุนอกวัยแรงงานต่อประชากรในวัยแรงงาน โดยมีข้อสมมุติว่า ประชากรในกลุ่มอายุนอกวัยแรงงานที่ต้องพึ่งพิงทางเศรษฐกิจ ได้แก่ กลุ่มประชากรวัยเด็ก (อายุต่ำกว่า 15 ปี) และกลุ่มประชากรสูงอายุ (อายุ 60 หรือ 65 ปีขึ้นไป) ส่วนประชากรที่เป็นที่พึ่งพิงทางเศรษฐกิจของประชากรกลุ่มอื่น คือ ประชากรวัยแรงงาน (อายุ 15-59 หรือ 15-64 ปี) อัตราส่วนการเป็นภาระแสดงอัตราส่วนต่อประชากร 100 คน
4. อายุมัธยฐาน (Median age) หมายถึง อายุตรงกลางซึ่งแบ่งประชากรออกเป็นสองส่วนจำนวนเท่า ๆ กัน โดยประชากรส่วนหนึ่งมีอายุน้อยกว่า และอีกส่วนหนึ่งมีอายุมากกว่าอายุตรงกลางนี้
5. ความหนาแน่นของประชากร (Population density) หมายถึง ประชากรต่อหน่วยของพื้นที่ (จำนวนบุคคลต่อตารางกิโลเมตร หรือจำนวนบุคคลต่อพื้นที่ที่ใช้การได้หนึ่งตารางกิโลเมตร)
6. อายุเฉลี่ยแรกสมรส (Average Age at first marriage) หมายถึง อายุเฉลี่ยของประชากรเมื่อเปลี่ยนสถานภาพจากโสดเป็นสมรส อายุเฉลี่ยเมื่อแรกสมรสเป็นดัชนีที่แสดงว่าประชากรส่วนใหญ่อยู่เป็นโสดจนถึงอายุเท่าไร
7. บุตรเกิดรอด (Children ever born : CEB) หมายถึง จำนวนลูกทั้งหมดที่มารดาได้ให้กำเนิดตั้งแต่เริ่มเข้าสู่วัยเจริญพันธุ์จนถึงปัจจุบัน
8. บุตรที่มีชีวิตอยู่ (Children still living : CHL) หมายถึง บุตรเกิดรอดที่ปัจจุบันยังมีชีวิตอยู่



# คณะผู้จัดทำ CD - ROM

หน่วยงานเจ้าของเรื่อง

สำนักงานสถิติจังหวัดตาก  
โทร. 0 5551 1298

หน่วยงานผลิตและออกแบบ

กลุ่มบูรณาการข้อมูลสถิติ  
สำนักสถิติพยากรณ์  
โทร. 0 2141 7494

ตารางสถิติในรูปแบบ Format Excel

# ตารางประชากร

# ตารางสถิติในรูป Format Excel

## ตารางประชากร

- ตารางที่ 1 ประชากรจำแนกตามเพศ ครีวเรือนจำแนกตามประเภทของครีวเรือน อำเภอ และเขตการปกครอง
- ตารางที่ 2 ประชากรจำแนกอายุรายปี เพศ และเขตการปกครอง
- ตารางที่ 3 ประชากรจำแนกตามกลุ่มอายุ เพศ อำเภอ และเขตการปกครอง
- ตารางที่ 4 ประชากรจำแนกตามศาสนา เพศ และเขตการปกครอง
- ตารางที่ 5 ประชากรจำแนกตามสัญชาติ เพศ และเขตการปกครอง
- ตารางที่ 6 ประชากรจำแนกตามภาษาที่ใช้พูดในครีวเรือน เพศ และเขตการปกครอง
- ตารางที่ 7 ประชากรอายุ 3 ปีขึ้นไป จำแนกตามระดับชั้นที่กำลังเรียน กลุ่มอายุ เพศ และเขตการปกครอง
- ตารางที่ 8 ประชากรอายุ 3 ปีขึ้นไป จำแนกตามระดับชั้นที่เรียนสำเร็จ กลุ่มอายุ เพศ และเขตการปกครอง
- ตารางที่ 9 ประชากรอายุ 10 ปีขึ้นไป จำแนกตามการอ่านออกเขียนได้ กลุ่มอายุ เพศ และเขตการปกครอง
- ตารางที่ 10 ประชากรอายุ 13 ปีขึ้นไป จำแนกตามสถานภาพสมรส กลุ่มอายุ เพศ และเขตการปกครอง
- ตารางที่ 11 หญิงเคยสมรสอายุ 13 ปีขึ้นไป จำแนกตามจำนวนบุตรเกิดรอด จำนวนบุตรเกิดรอดโดยเฉลี่ย กลุ่มอายุของหญิง และเขตการปกครอง
- ตารางที่ 12 หญิงเคยสมรสอายุ 13 ปีขึ้นไป จำแนกตามจำนวนบุตรที่มีชีวิตอยู่ จำนวนบุตรที่มีชีวิตอยู่โดยเฉลี่ย กลุ่มอายุของหญิง และเขตการปกครอง
- ตารางที่ 13 ประชากรจำแนกตามลักษณะความพิการ เพศ และเขตการปกครอง
- ตารางที่ 14 ประชากรอายุ 15 ปีขึ้นไปทำงานในรอบปี จำแนกตามหมวดอาชีพ กลุ่มอายุ เพศ และเขตการปกครอง
- ตารางที่ 15 ประชากรอายุ 15 ปีขึ้นไปทำงานในรอบปี จำแนกตามหมวดอุตสาหกรรม กลุ่มอายุ เพศ และเขตการปกครอง
- ตารางที่ 16 ประชากรอายุ 15 ปีขึ้นไปทำงานในรอบปี จำแนกตามสถานภาพการทำงาน กลุ่มอายุ เพศ และเขตการปกครอง
- ตารางที่ 17 ประชากรจำแนกตามสถานที่เกิด เพศ และเขตการปกครอง
- ตารางที่ 18 ประชากรจำแนกตามลักษณะการย้ายถิ่น เพศ และเขตการปกครอง
- ตารางที่ 19 ประชากรที่ย้ายถิ่นภายใน 5 ปี จำแนกตามสถานที่อยู่ก่อนย้าย กลุ่มอายุ และเพศ
- ตารางที่ 20 ประชากรที่ย้ายถิ่นภายใน 5 ปี จำแนกตามเหตุผลของการย้ายถิ่น เพศ และเขตการปกครอง
- ตารางที่ 21 ประชากรจำแนกตามการมีชื่อในทะเบียนบ้าน เพศ และเขตการปกครอง
- ตารางที่ 22 ครีวเรือนส่วนบุคคลจำแนกตามกลุ่มอายุของหัวหน้าครีวเรือน เพศ และเขตการปกครอง

ตารางเคหะ

## ตารางสถิติในรูปแบบ Format Excel

### ตารางคะแนน

- ตารางที่ 1    คริวเรือส่วนบุคคล จำแนกตามประเภทของที่อยู่อาศัย การครอบครองที่อยู่อาศัย และเขตการปกครอง
- ตารางที่ 2    คริวเรือส่วนบุคคล จำแนกตามประเภทของที่อยู่อาศัย ลักษณะของที่อยู่อาศัย และเขตการปกครอง
- ตารางที่ 3    คริวเรือส่วนบุคคล จำแนกตามการถือกรรมสิทธิ์ที่ดิน การครอบครองที่อยู่อาศัย และเขตการปกครอง
- ตารางที่ 4    คริวเรือส่วนบุคคล จำแนกตามขนาดของครัวเรือน ประเภทของที่อยู่อาศัย และเขตการปกครอง
- ตารางที่ 5    คริวเรือส่วนบุคคล จำแนกตามเชื้อเพลิงส่วนใหญ่ที่ใช้ในการประกอบอาหาร ประเภทของที่อยู่อาศัย และเขตการปกครอง
- ตารางที่ 6    คริวเรือส่วนบุคคล จำแนกตามลักษณะการใช้ส้วม ประเภทของที่อยู่อาศัย และเขตการปกครอง
- ตารางที่ 7    คริวเรือส่วนบุคคล จำแนกตามแหล่งที่มาของน้ำดื่ม และน้ำใช้ส่วนใหญ่ ประเภทของที่อยู่อาศัย และเขตการปกครอง
- ตารางที่ 8    คริวเรือส่วนบุคคล จำแนกตามการเป็นเจ้าของเครื่องใช้ การมีอุปกรณ์เทคโนโลยี และเขตการปกครอง