



สำมะโนประชากรและเคหะ พ.ศ. 2553

The 2010 Population and Housing Census

จังหวัดกำแพงเพชร

Changwat Kamphaeng Phet



สำนักงานสถิติแห่งชาติ
National Statistical Office



คำนำ

บทสรุปผู้บริหาร

ตัวชี้วัดที่สำคัญ พ.ศ. 2533 - 2553

บทที่ 1 บทนำ

- ❖ ความเป็นมา
- ❖ วัตถุประสงค์
- ❖ ประโยชน์ของข้อมูล
- ❖ ดัชนีรวม
- ❖ วันสำมะโน
- ❖ ข้อมูลที่เกิดรวบรวม
- ❖ วิธีการเก็บรวบรวมข้อมูล
- ❖ บทนิยาม
- ❖ ข้อสังเกตสำหรับผู้ใช้อข้อมูล

บทที่ 2 บทสรุป

ภาคประชากร

- ❖ ลักษณะทางประชากร
- ❖ ลักษณะทางสังคมและเศรษฐกิจ
- ❖ ภาวะเจริญพันธุ์
- ❖ การย้ายถิ่น

ภาคเคหะ

- ❖ ประเภทและลักษณะของที่อยู่อาศัย
- ❖ การครอบครองที่อยู่อาศัยและที่ดินที่เป็นที่ ดั้งของที่อยู่อาศัย
- ❖ แหล่งที่มาของน้ำดื่ม น้ำใช้
- ❖ ประเภทของการใช้ส้วม
- ❖ การใช้เชื้อเพลิงในการประกอบอาหาร
- ❖ การเป็นเจ้าของเครื่องใช้ในครัวเรือน

สารบัญตารางสถิติ

- ❖ ตารางประชากร
- ❖ ตารางเคหะ

ภาคผนวก

- ❖ วิธีการประมาณผล
- ❖ แบบสอบถาม (แบบแจกนับ สปค.2)
- ❖ นิยามศัพท์ทางประชากร

คณะผู้จัดทำ CD-ROM

หน่วยงานที่เผยแพร่

ตารางสถิติในรูปแบบ Format Excel

- ❖ ตารางประชากร
- ❖ ตารางเคหะ

หน่วยงานเจ้าของเรื่อง

สำนักสถิติสังคม
สำนักงานสถิติแห่งชาติ
โทรศัพท์ 0 2143 1334 0 2142 1254
โทรสาร 0 2143 8137
ไปรษณีย์อิเล็กทรอนิกส์ : spophouc@nso.go.th

หน่วยงานที่เผยแพร่

สำนักสถิติพยากรณ์
สำนักงานสถิติแห่งชาติ
ศูนย์ราชการเฉลิมพระเกียรติ 80 พรรษา อาคารรัฐประศาสนภักดี ชั้น 2
ถนนแจ้งวัฒนะ เขตหลักสี่ กรุงเทพฯ 10210
โทรศัพท์ 0 2142 1234 0 2141 7501
โทรสาร 0 2143 8133
ไปรษณีย์อิเล็กทรอนิกส์ : services@nso.go.th

หรือ

สำนักงานสถิติจังหวัดกำแพงเพชร
ศาลากลางจังหวัดกำแพงเพชร ชั้น 3 อ.เมือง จ.กำแพงเพชร 62000
โทรศัพท์ 0 5570 5009
โทรสาร 0 5570 5010
ไปรษณีย์อิเล็กทรอนิกส์ : Kpphet@nso.go.th

ปีที่จัดพิมพ์

2555

Division-in-Charge

Population Statistics Group
Social Statistics Bureau
National Statistical Office,
Tel. +66 (0) 2143 1334 +66 (0) 2142 1254
Fax. +66 (0) 2143 8137
E-mail : spophouc@nso.go.th

Distributed by

Statistical Forecasting Bureau,
National Statistical Office,
The Government Complex, Rattaprasasanabhakti Building, 2nd Floor,
Chaeng Watthana Rd., Laksi, Bangkok 10210
Tel. +66 (0) 2142 1234 +66 (0) 2141 7501
Fax. +66 (0) 2143 8133
E-mail : services@nso.go.th

or

Kamphaeng Phet Provincial Statistical Office
City – Hall Bangphra Kamphaeng Phet 62000, THAILAND
Tel. +66 5570 5009
Fax +66 5570 5010
Email: Kpphet@nso.go.th

Published

2012

คำนำ

สำนักงานสถิติแห่งชาติ ได้จัดทำสำมะโนประชากรและเคหะทุก 10 ปี ตามข้อเสนอแนะขององค์การสหประชาชาติ เพื่อเก็บรวบรวมข้อมูลพื้นฐานเกี่ยวกับจำนวนและลักษณะต่าง ๆ ทางเศรษฐกิจและสังคม ตลอดจนสภาพการอยู่อาศัยของประชากรทุกคนตามที่อยู่จริงทั่วราชอาณาจักร ดังนั้นการทำสำมะโนประชากรและเคหะจึงเป็นเสมือนการฉายภาพนิ่งของประชากรและเคหะของประเทศไทยในขณะเวลาหนึ่ง เพื่อแสดงให้เห็นจำนวนและลักษณะต่างๆ ของประชากรที่อยู่จริงในประเทศไทย ณ วันสำมะโน (1 กันยายน 2553)

เนื่องจากปริมาณงานทั้งประเทศมีจำนวนมาก การประมวลผลข้อมูลรายละเอียดไม่อาจแล้วเสร็จในเวลาอันสั้น สำนักงานสถิติแห่งชาติ ตระหนักถึงความต้องการใช้ข้อมูลอย่างรีบด่วนของผู้ที่เกี่ยวข้องทุก ๆ ฝ่าย จึงได้จัดทำรายงานผลเบื้องต้น จากสำมะโนประชากรและเคหะ พ.ศ. 2553 เพื่อเสนอผลที่สำคัญในภาพรวมของประชากรและที่อยู่อาศัยในระดับจังหวัด ภาค และเขตการปกครอง ต่อมาได้จัดทำรายงานผลล่วงหน้า โดยเลือกครัวเรือนตัวอย่าง 1% มาทำการประมวลผลก่อน เพื่อเสนอจำนวนและลักษณะต่าง ๆ ของประชากรและลักษณะของที่อยู่อาศัย ซึ่งเสนอผลในระดับภาคและระดับประเทศ

รายงานฉบับนี้ เป็นรายงานฉบับสมบูรณ์รายจังหวัด โดยประมวลผลข้อมูลจากครัวเรือนทั้งหมดในจังหวัด เพื่อเสนอข้อมูลรายละเอียดต่าง ๆ และตัวชี้วัดทางประชากร เศรษฐกิจ และสังคม ตลอดจนลักษณะของที่อยู่อาศัยในระดับจังหวัดตามเขตการปกครอง หลังจากรายงานผลรายจังหวัดเสร็จสิ้นแล้ว จะนำเสนอรายงานผลรายภาค และฉบับทั่วราชอาณาจักรต่อไป

สำมะโนประชากรและเคหะ พ.ศ. 2553 เป็นโครงการจัดเก็บข้อมูลสถิติขนาดใหญ่ที่ได้รับความร่วมมือจากภาคประชาชนในการให้ข้อมูลที่ถูกต้องตามความเป็นจริง มีการบูรณาการทรัพยากรและองค์ความรู้กับหน่วยงานภาครัฐและภาคเอกชน ทั้งในส่วนกลางและส่วนภูมิภาค ตลอดจนสื่อมวลชน ดังนั้นสำนักงานสถิติแห่งชาติจึงขอขอบคุณทุกท่านที่ได้ให้ความร่วมมืออย่างดีมา ณ ที่นี้

สำนักงานสถิติแห่งชาติ
กระทรวงเทคโนโลยีสารสนเทศและการสื่อสาร

บทสรุปผู้บริหาร

สำนักงานสถิติแห่งชาติ ได้จัดทำสำมะโนประชากรและเคหะทุก 10 ปี ตามข้อเสนอแนะขององค์การสหประชาชาติ ซึ่งขณะนี้ประมาณ 230 ประเทศทั่วโลกได้มีการจัดทำสำมะโน สำหรับการจัดทำของประเทศไทยในปี 2553 นี้ เป็นการจัดทำสำมะโนประชากรครั้งที่ 11 และสำมะโนเคหะครั้งที่ 5 ซึ่งเป็นวาระครบรอบ 100 ปีสำมะโนประชากรของประเทศไทย เพื่อแสดงให้เห็นจำนวน และลักษณะต่าง ๆ ของประชากรตามที่อยู่จริงในประเทศไทยและที่อยู่อาศัยจริงของประชากร ณ วันสำมะโน (1 กันยายน 2553)

สำหรับข้อมูลสถิติจากสำมะโนประชากรและเคหะ พ.ศ. 2553 จังหวัดกำแพงเพชร สรุปข้อมูลสถิติที่สำคัญได้ดังนี้

ภาคประชากร

1. ลักษณะทางประชากร

1.1 จำนวนประชากรและการกระจายตัวของประชากร

ประชากร ณ วันที่ 1 กันยายน 2553 มีจำนวนประชากรที่อาศัยในจังหวัดกำแพงเพชร จำนวน 797,391 คน เป็นชาย 392,301 คน และหญิง 405,090 คน คิดเป็นอัตราส่วนระหว่างเพศชายต่อหญิงเท่ากับ 96.8 หรือกล่าวได้ว่ามีประชากรเพศชาย 97 คน ต่อเพศหญิง 100 คน และมีอัตราเพิ่มโดยเฉลี่ยของประชากรในช่วงปี 2543 – 2553 คิดเป็นร้อยละ 1.68 ต่อปี ส่วนการกระจายตัวของประชากรส่วนใหญ่อาศัยอยู่นอกเขตเทศบาล ร้อยละ 73.4 ของประชากรทั้งสิ้น และที่เหลืออาศัยอยู่ในเขตเทศบาล คือ ร้อยละ 26.6

แผนภูมิ 1 ร้อยละของการกระจายตัวของประชากร จำแนกตามเขตการปกครอง

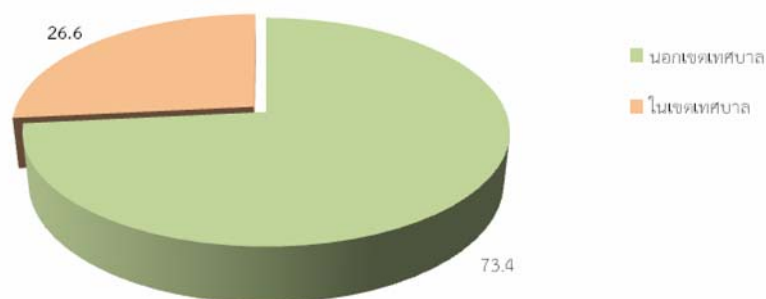

1.2 ความหนาแน่นของประชากร

ความหนาแน่นของประชากรจังหวัดกำแพงเพชร โดยเฉลี่ยประมาณ 91.0 คน ต่อพื้นที่ 1 ตารางกิโลเมตร อำเภอที่มีความหนาแน่นมากที่สุด คือ อำเภอลานกระบือ 131.2 คน ต่อพื้นที่ 1 ตารางกิโลเมตร และอำเภอที่มีความหนาแน่นน้อยที่สุด คือ อำเภอลองลาน 55.6 คน ต่อพื้นที่ 1 ตารางกิโลเมตร

แผนภูมิ 2 ความหนาแน่นของประชากร จำแนกตามอำเภอ

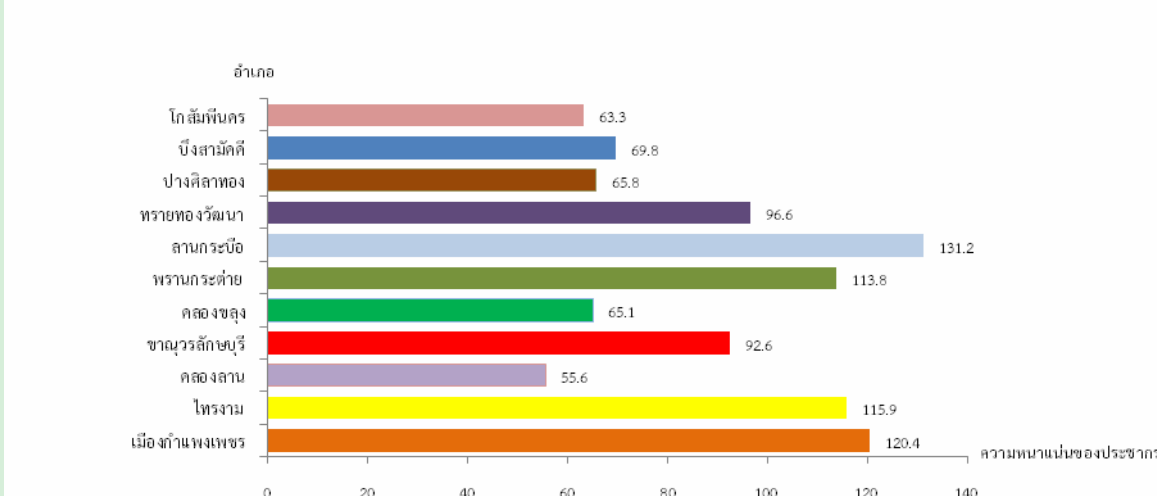

1.3 จำนวนครัวเรือน ขนาดของครัวเรือนและเพศของหัวหน้าครัวเรือน

จำนวนครัวเรือนในจังหวัดกำแพงเพชรมีทั้งสิ้น 243,717 ครัวเรือน โดยเป็นครัวเรือนส่วนบุคคลจำนวน 242,869 ครัวเรือน และครัวเรือนกลุ่มบุคคล (เช่น ครัวเรือนสถาบัน ครัวเรือนคนงาน) จำนวน 848 ครัวเรือน และมีขนาดของครัวเรือนส่วนบุคคลโดยเฉลี่ยเท่ากับ 3.2 คน สำหรับหัวหน้าครัวเรือนของครัวเรือนส่วนบุคคลส่วนใหญ่เป็นชายมากกว่าหญิง คือ ร้อยละ 68.2 และร้อยละ 31.8 ตามลำดับ

แผนภูมิ 3 ร้อยละของหัวหน้าครัวเรือนส่วนบุคคล จำแนกตามเพศ

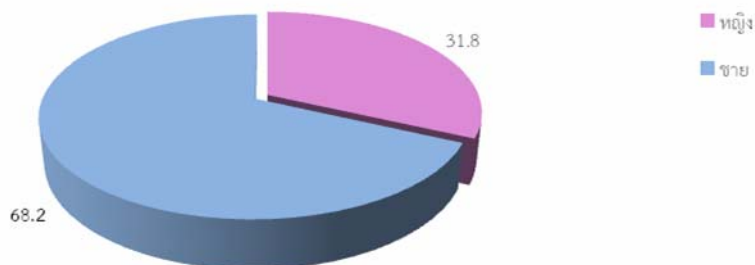

1.4 โครงสร้างทางอายุและเพศของประชากร

จังหวัดกำแพงเพชรมีประชากรวัยเด็ก (อายุ 0 – 14 ปี) ร้อยละ 21.7 ประชากรวัยแรงงาน (อายุ 15 – 59 ปี) ร้อยละ 63.8 และประชากรวัยสูงอายุ (อายุ 60 ปีขึ้นไป) ร้อยละ 14.4

แผนภูมิ 4 ร้อยละของประชากร จำแนกตามโครงสร้างอายุ

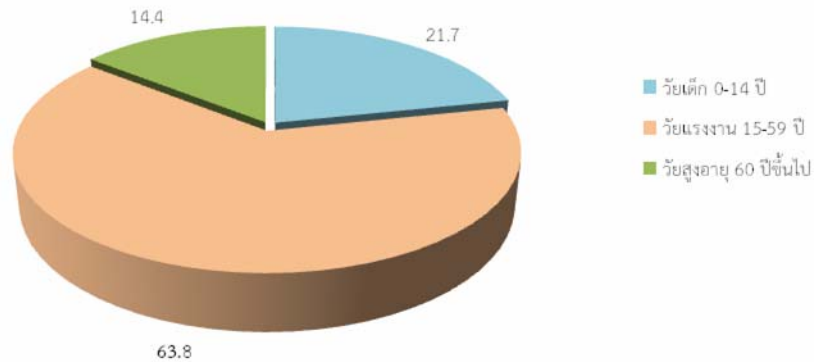

เมื่อพิจารณาถึงอัตราส่วนการเป็นภาระ ซึ่งหมายถึงการที่ประชากรวัยแรงงานอายุ 15-59 ปี ต้องรับภาระประชากรในวัยอื่น ๆ พบว่า อัตราส่วนการเป็นภาระรวมคิดเป็น 56.6 กล่าวคือ ประชากรที่อยู่ในวัยทำงาน 100 คน ต้องรับภาระเลี้ยงดูเด็ก และคนชราประมาณ 57 คน อัตราส่วนการเป็นภาระวัยเด็กเท่ากับ 34.0 อัตราส่วนการเป็นภาระวัยชราเท่ากับ 22.6

แผนภูมิ 5 อัตราส่วนการเป็นภาระ จำแนกตามโครงสร้างอายุและเขตการปกครอง

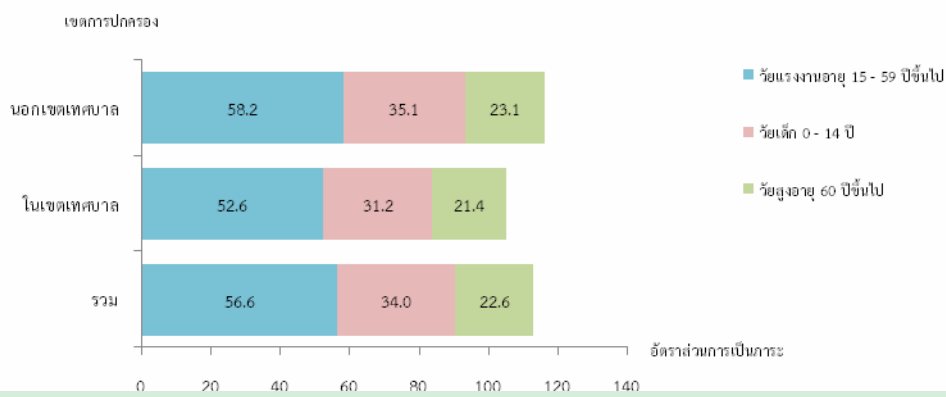

1.5 ศาสนาและสัญชาติ

ประชากรส่วนใหญ่นับถือศาสนาพุทธ ร้อยละ 99.1 รองลงมานับถือศาสนาคริสต์ ร้อยละ 0.5 และศาสนาอิสลาม ร้อยละ 0.2

ประชากรในจังหวัดกำแพงเพชรส่วนใหญ่ หรือร้อยละ 98.0 เป็นผู้ที่มีสัญชาติไทย ร้อยละ 1.5 เป็นคนสัญชาติพม่า ร้อยละ 0.2 สัญชาติลาว และที่เหลือเป็นผู้มีสัญชาติอื่น ๆ

1.6 สถานภาพสมรส

สถานภาพสมรสของประชากรอายุตั้งแต่ 13 ปีขึ้นไป พบว่า เกินกว่าร้อยละ 50 ของประชากรเป็นผู้ที่สมรส โดยสัดส่วนผู้สมรสของเพศชายและหญิงไม่แตกต่างกัน สัดส่วนของประชากรชาย ที่อยู่เป็นโสดจะสูงกว่าหญิง (ร้อยละ 29.3 และ 20.6 ตามลำดับ) แต่เพศหญิงจะมีสัดส่วนของการเป็นหม้าย หย่า และแยกกันอยู่สูงกว่าเพศชายกว่า 2 เท่า (ร้อยละ 17.5 และ 8.3 ตามลำดับ)

1.7 การมีชื่อในทะเบียนบ้าน

การมีชื่อในทะเบียนบ้านตามที่อยู่จริง พบว่า ประชากรที่อาศัยอยู่ในจังหวัดกำแพงเพชรและมีชื่ออยู่ในทะเบียนบ้านที่อาศัยอยู่ปัจจุบัน ร้อยละ 87.9 มีชื่ออยู่ในทะเบียนบ้านที่อาศัยอยู่ที่อื่น ร้อยละ 11.9 (ในทะเบียนบ้านอื่นในจังหวัดกำแพงเพชร ร้อยละ 7.9 มีในจังหวัดอื่น ร้อยละ 2.4 ส่วนที่เหลือเป็นประเทศอื่น ๆ ร้อยละ 1.6) และร้อยละ 0.2 ไม่มีชื่ออยู่ในทะเบียนบ้านที่ใดเลย

แผนภูมิ 6 ร้อยละของประชากร จำแนกตามการมีชื่อในทะเบียนบ้าน

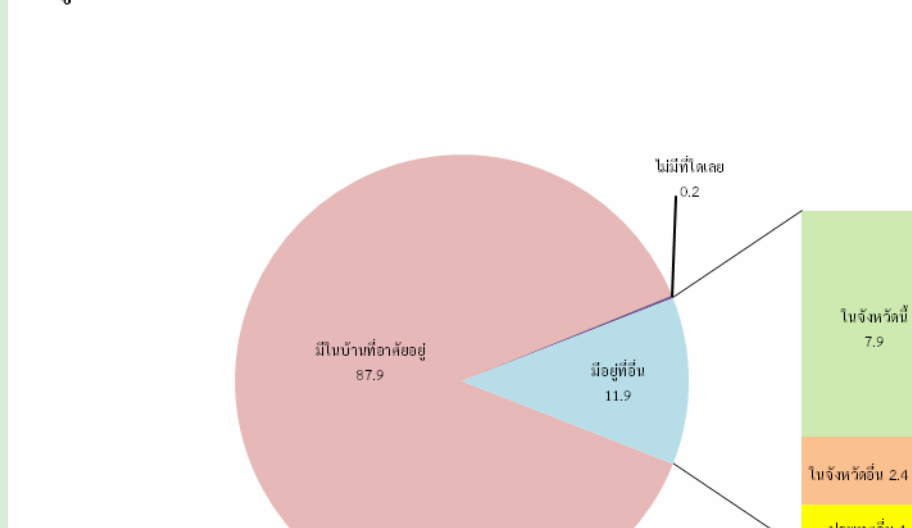

1.8 ลักษณะความพิการ

จากข้อถามเรื่องความพิการในครั้งนี้อยู่ หมายถึง ความพิการโดยประจักษ์ที่สามารถมองเห็นได้เด่นชัดตามความหมายของกระทรวงการพัฒนาการสังคมและความมั่นคงของมนุษย์ โดยได้สอบถามประชากรทุกคนว่ามีลักษณะความพิการหรือไม่ พบว่า ประชากรในจังหวัดกำแพงเพชรทั้งสิ้น 797,391 คน ไม่มีลักษณะความพิการ ร้อยละ 98.9 และผู้ที่มีลักษณะความพิการ มีเพียงร้อยละ 1.1

2. ลักษณะทางสังคมและเศรษฐกิจ

2.1 การศึกษา

ประชากรกลุ่มอายุ 6 – 24 ปี ผู้ที่ไม่ได้กำลังเรียนหนังสือ มีสัดส่วนของผู้ชายที่ไม่ได้กำลังเรียนหนังสือสูงกว่าผู้หญิงเล็กน้อย (ร้อยละ 31.0 และร้อยละ 26.7 ตามลำดับ) สำหรับประชากรอายุ 15 ปีขึ้นไป ที่สำเร็จการศึกษาสูงกว่าระดับประถมศึกษาขึ้นไป ถ้าเปรียบเทียบระหว่างเพศ พบว่า ผู้ชายสำเร็จการศึกษาสูงกว่าระดับประถมศึกษา มากกว่าผู้หญิง (ร้อยละ 32.9 และร้อยละ 29.7 ตามลำดับ)

แผนภูมิ 7 ร้อยละการศึกษาของประชากร จำแนกตามเพศ

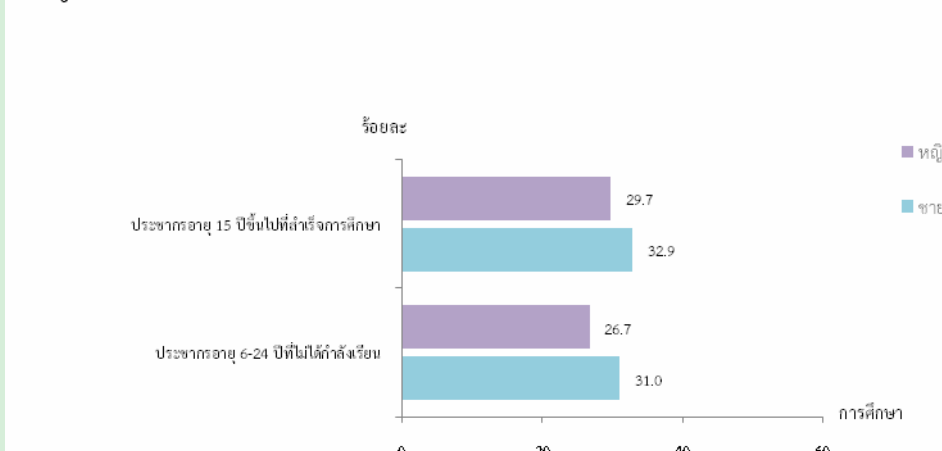

2.2 การอ่านออกและเขียนได้

การอ่านออกและเขียนได้ของประชากรอายุ 15 ปีขึ้นไป ซึ่งได้สอบถามถึงความสามารถในการอ่านออกและเขียนได้ทั้งภาษาไทยและภาษาอื่น พบว่า เกินกว่าร้อยละ 90 ของประชากรในจังหวัดกำแพงเพชร สามารถอ่านออกและเขียนได้ในภาษาไทย ร้อยละ 92.3 โดยมีอัตราการอ่านไม่ออกและเขียนไม่ได้เพียงร้อยละ 7.7 ในส่วนของภาษาอื่น พบว่าประชากรอายุ 15 ปีขึ้นไป มีปัญหาในการอ่านไม่ออกและเขียนไม่ได้สูงกว่าการอ่านออกและเขียนได้ในภาษาอื่นนอกจากภาษาไทย ถึงร้อยละ 86.7 และ 13.3 ตามลำดับ

แผนภูมิ 8 ร้อยละของประชากรอายุ 15 ปีขึ้นไป จำแนกตามการอ่านออกและเขียนได้

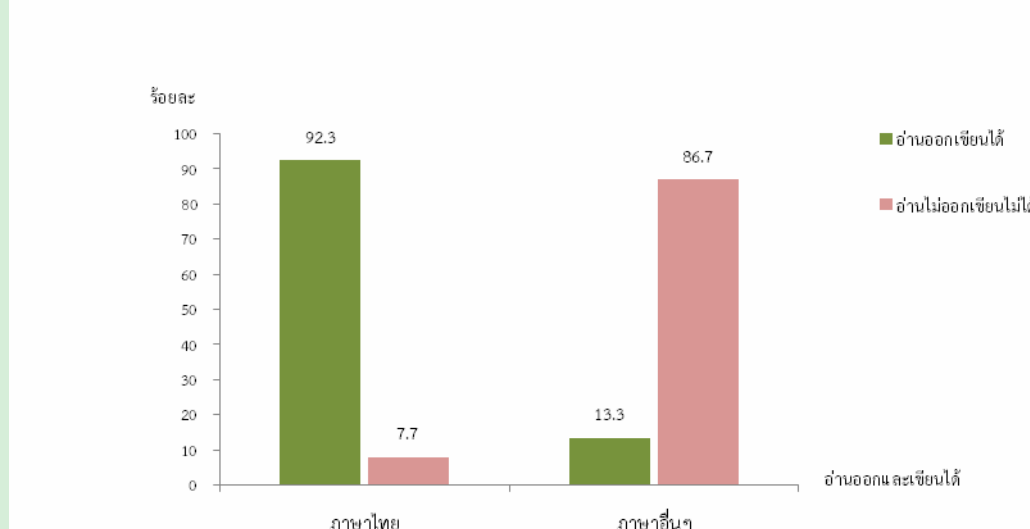

2.3 การทำงานในรอบปี

การทำงานประชากรอายุ 15 ปีขึ้นไป ที่มีงานทำในรอบปีที่แล้ว (1 กันยายน 2552 ถึง 31 สิงหาคม 2553) ของจังหวัดกำแพงเพชร จำนวน 466,232 คน คิดเป็น ร้อยละ 74.7 ของประชากรทั้งสิ้น เมื่อพิจารณาอุตสาหกรรมหรือประเภทกิจการของผู้ที่มีงานทำ พบว่า มีผู้ทำงานในภาคเกษตรกรรม ร้อยละ 68.9 และนอกภาคเกษตรกรรม ร้อยละ 31.1 โดยส่วนใหญ่ทำงานในสาขาการขนส่ง ขยายปลีก การซ่อมแซมยานยนต์ รถจักรยานยนต์ ของใช้ส่วนบุคคลและของใช้ในครัวเรือน ร้อยละ 10.1

แผนภูมิ 9 ร้อยละของประชากรอายุ 15 ปีขึ้นไปที่มีงานทำ จำแนกตามประเภทกิจกรรมที่ทำ

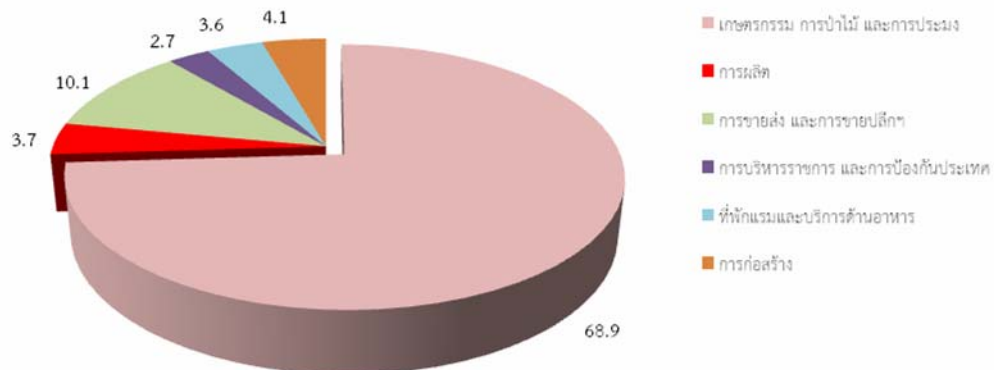

โดยผู้มีงานทำในรอบปีส่วนใหญ่ทำงานส่วนตัวโดยไม่มีลูกจ้าง ร้อยละ 36.4 รองลงมา คือทำงานในฐานะช่วยธุรกิจในครัวเรือนโดยไม่ได้รับค่าจ้าง ร้อยละ 33.3

แผนภูมิ 10 ร้อยละของประชากรอายุ 15 ปีขึ้นไป จำแนกตามสถานภาพการทำงาน



3. ภาวะการเจริญพันธุ์

การมีบุตรของประชากรผู้หญิงที่มีอายุ 13 ปีขึ้นไปของจังหวัดกำแพงเพชร พบว่า ผู้หญิง 1 คน มีบุตรที่ตนเองเป็นผู้ให้กำเนิดและมีชีวิตอยู่ขณะคลอด(บุตรเกิดรอด) โดยเฉลี่ย มีประมาณ 1.84 คน แต่เมื่อพิจารณาเฉพาะหญิงเคยสมรสที่อยู่ในวัยเจริญพันธุ์อายุ 15-49 ปี พบว่า มีบุตรเกิดรอดโดยเฉลี่ย 1.62 คน ซึ่งต่ำกว่าเมื่อ 10 ปีที่แล้ว (1.94 คน) ซึ่งสอดคล้องกับอายุเฉลี่ยที่สมรสครั้งแรกสูงขึ้น

แผนภูมิ 11 ภาวะเจริญพันธุ์ของผู้หญิงที่มีอายุ 13 ปีขึ้นไป จำแนกตามบุตรเกิดรอดและมีบุตรที่มีชีวิตอยู่

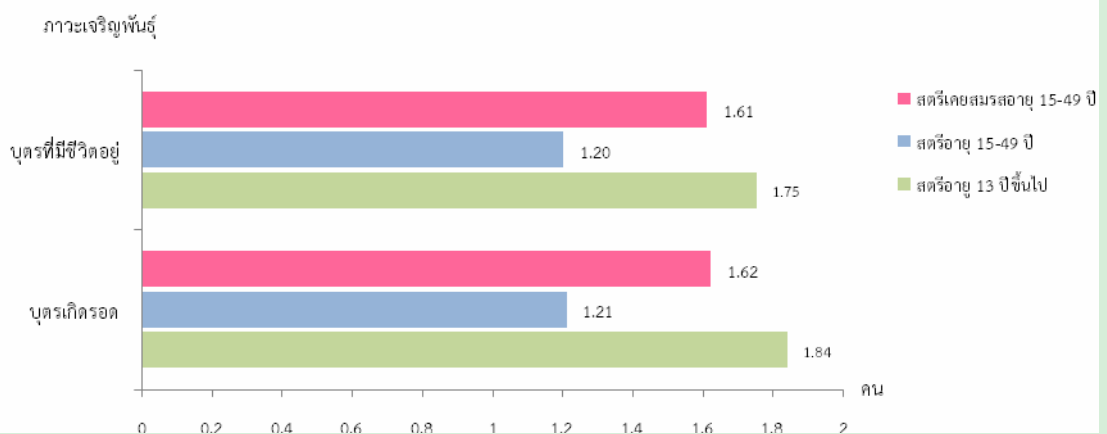

4. การย้ายถิ่น

จากการทำสำมะโนประชากรและเคหะ พ.ศ. 2553 พบว่า ประชากรที่เกิดในจังหวัดกำแพงเพชร และปัจจุบันอาศัยอยู่ในจังหวัดที่เกิด มีร้อยละ 73.1 ส่วนประชากรที่เกิดในจังหวัดอื่น หรือประชากรที่ไม่ได้ อาศัยอยู่ในจังหวัดที่เกิด มีร้อยละ 26.9 สำหรับประชากรในจังหวัดกำแพงเพชรที่มีการย้ายถิ่นในช่วง พ.ศ. 2548-2553 คิดเป็นร้อยละ 6.7 ของประชากรทั้งจังหวัด (ไม่รวมผู้ที่ไม่ทราบระยะเวลาการอยู่อาศัยในปัจจุบัน)

แผนภูมิ 12 ร้อยละของประชากร จำแนกตามเขตการย้ายถิ่น

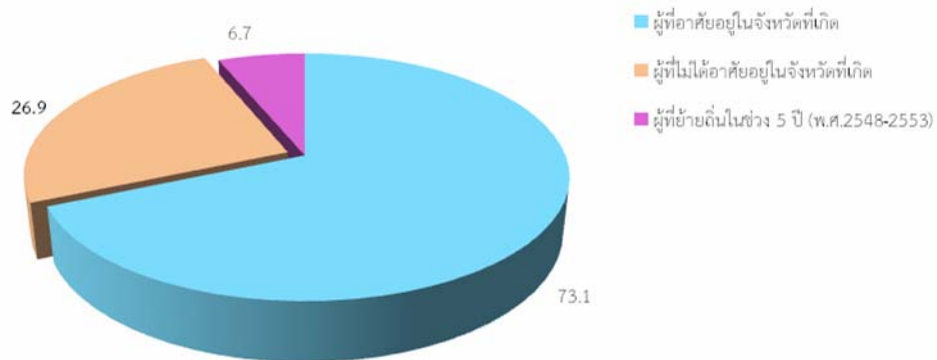

สำหรับเหตุผลการย้ายถิ่นของประชากรที่มีการย้ายถิ่นในช่วง พ.ศ. 2548-2553 พบว่า ส่วนใหญ่ ย้ายเพื่อติดตามบุคคลในครัวเรือน ร้อยละ 25.6 รองลงมา คือ ย้ายที่อยู่อาศัย และย้ายเพื่อหางานทำ (ร้อยละ 20.0 และร้อยละ 16.8) โดยเพศชายมีเหตุผลของย้ายถิ่นเพื่อหางานทำสูงกว่าเพศหญิง ในขณะที่เพศหญิงมี เหตุผลในการย้ายเพื่อติดตามบุคคลในครัวเรือนสูงกว่าเพศชาย

แผนภูมิ 13 ร้อยละของประชากร จำแนกตามเหตุผลการย้ายถิ่น

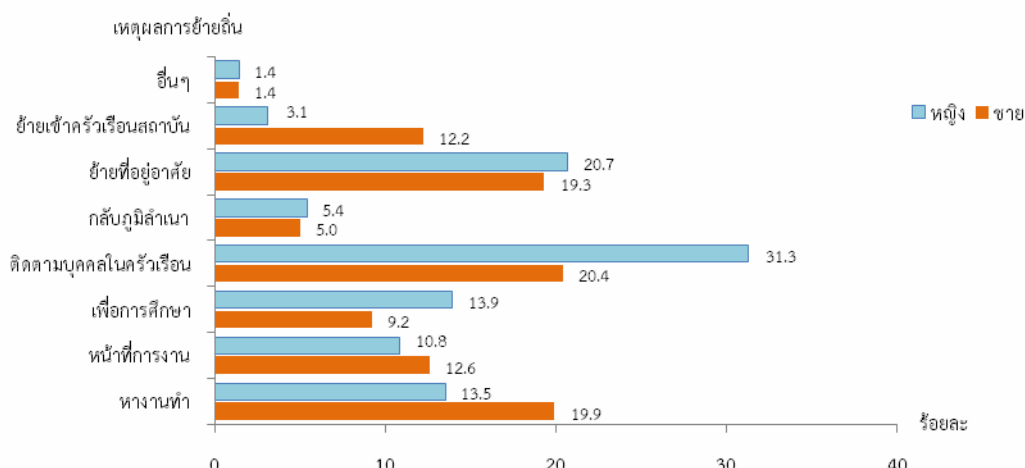

ภาคเคหะ

1. ประเภทและลักษณะของที่อยู่อาศัย

ประเภทที่อยู่อาศัยของครัวเรือนส่วนบุคคลในจังหวัดกำแพงเพชร ในปี 2553 พบว่า ครัวเรือน ส่วนใหญ่ ร้อยละ 91.5 มีที่อยู่อาศัยเป็นบ้านเดี่ยว รองลงมาเป็น ตึกแถว ห้องแถว หรือเรือนแถว ร้อยละ 5.9 และทาวน์เฮาส์ บ้านแฝด ร้อยละ 1.3

แผนภูมิ 14 ร้อยละของครัวเรือนส่วนบุคคล จำแนกตามประเภทของที่อยู่อาศัย

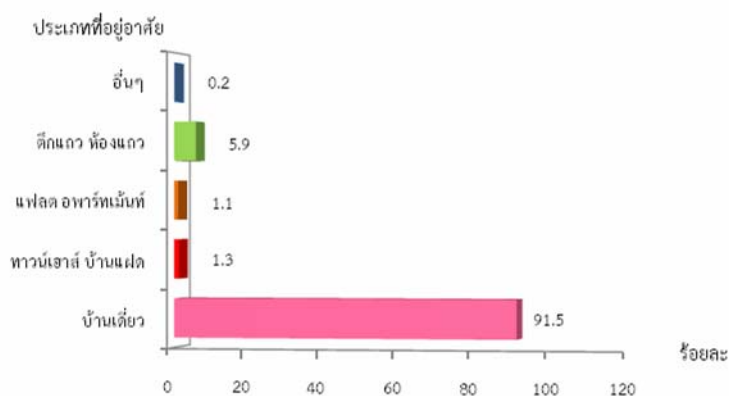

2. การครอบครองที่อยู่อาศัยและที่ดินที่เป็นที่ตั้งของที่อยู่อาศัย

การครอบครองหรือการมีกรรมสิทธิ์ในที่อยู่อาศัยของประชากรในจังหวัดกำแพงเพชร พบว่า มีครัวเรือนประมาณร้อยละ 91.0 เป็นเจ้าของในที่อยู่อาศัย ส่วนครัวเรือนที่เช่าที่อยู่อาศัย มีร้อยละ 4.8 หากพิจารณาถึงการครอบครองที่ดินที่เป็นที่ตั้งของที่อยู่อาศัย (เฉพาะครัวเรือนที่เป็นเจ้าของหรือเช่าซื้อที่อยู่อาศัย) พบว่า เกินกว่าร้อยละ 90 ของครัวเรือนส่วนบุคคลในจังหวัดกำแพงเพชรเป็นเจ้าของที่ดินที่เป็นที่ตั้งของที่อยู่อาศัยในปัจจุบัน

แผนภูมิ 15 ร้อยละของครัวเรือนส่วนบุคคล จำแนกตามการครอบครองที่อยู่อาศัยและที่ดิน

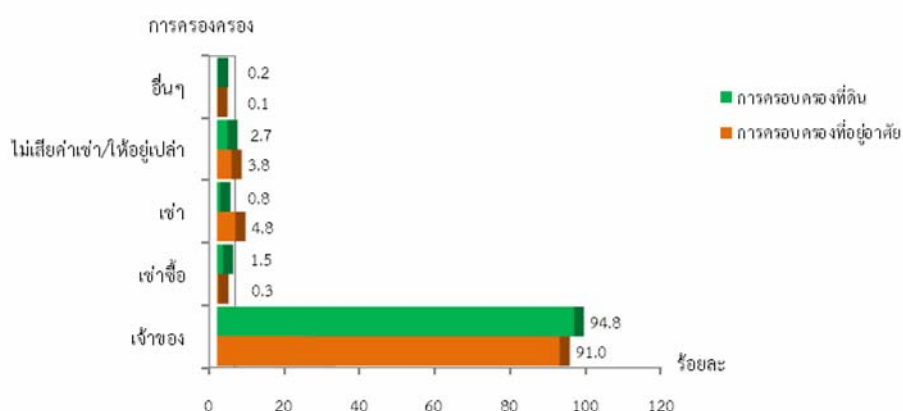

3. แหล่งที่มาของน้ำดื่มน้ำใช้

สำหรับแหล่งที่มาของน้ำดื่มในจังหวัดกำแพงเพชร พบว่า ครึ่งเรือนส่วนใหญ่จะดื่มน้ำที่มาจากน้ำประปา ร้อยละ 38.7 รองลงมาคือ น้ำฝน ร้อยละ 19.4 และน้ำประปาผ่านการบำบัด โดยการต้มหรือกรอง ร้อยละ 17.9 สำหรับน้ำใช้นั้น ครึ่งเรือนส่วนใหญ่ใช้น้ำประปา ร้อยละ 82.4 รองลงมาใช้น้ำบ่อ ร้อยละ 11.3

แผนภูมิ 16 ร้อยละของครัวเรือนส่วนบุคคล จำแนกตามแหล่งที่มาของน้ำดื่ม



แผนภูมิ 17 ร้อยละของครัวเรือนส่วนบุคคล จำแนกตามแหล่งที่มาของน้ำใช้

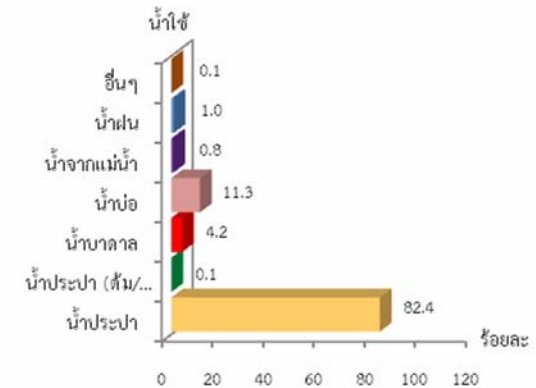

4. ประเภทของการใช้ส้วม

ประเภทของส้วมที่ใช้ในจังหวัดกำแพงเพชร รวมถึงสุขอนามัยและความสะดวกสบายในการใช้ส้วมของประชากร พบว่า ครึ่งเรือนส่วนใหญ่จะใช้ส้วมแบบนั่งยอง ร้อยละ 80.7 รองลงมาคือส้วมแบบนั่งห้อยเท้า ร้อยละ 15.8 และส้วมแบบนั่งห้อยเท้า/แบบนั่งยอง ร้อยละ 3.5

แผนภูมิ 18 ร้อยละของครัวเรือนส่วนบุคคล จำแนกตามประเภทของการใช้ส้วม

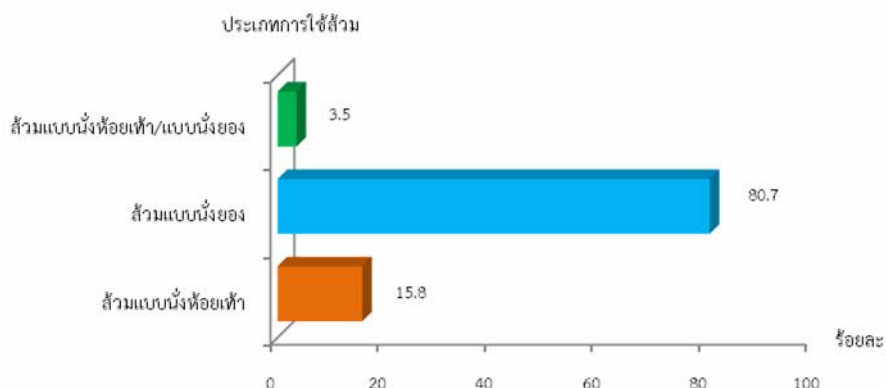

5. การใช้เชื้อเพลิงในการประกอบอาหาร

สำหรับการใช้เชื้อเพลิงในการประกอบอาหารของครัวเรือนในจังหวัดกำแพงเพชร พบว่า ส่วนใหญ่ ร้อยละ 75.5 ใช้ก๊าซเป็นเชื้อเพลิงในการประกอบอาหาร รองลงมาคือ ใช้ถ่าน ฟืน เศษไม้ ร้อยละ 20.6

แผนภูมิ 19 ร้อยละของครัวเรือนส่วนบุคคล จำแนกตามประเภทเชื้อเพลิงที่ใช้ในการประกอบอาหาร

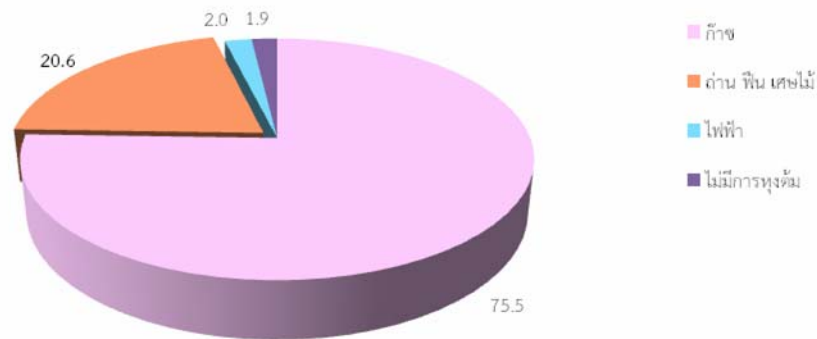

6. การเป็นเจ้าของเครื่องใช้ในครัวเรือน

การเป็นเจ้าของเครื่องใช้ต่าง ๆ ในครัวเรือน หมายถึง การเป็นเจ้าของ โทรทัศน์ เครื่องเล่นวีซีดี/ ดีวีดี โทรศัพท์มือถือ คอมพิวเตอร์ ตู้เย็น/ตู้แช่ ไมโครเวฟ/เตาอบ เครื่องซักผ้า เครื่องปรับอากาศ รถยนต์ รถจักรยานยนต์ และรถที่ใช้ในการเกษตร พบว่า เครื่องใช้ดังกล่าวจะมีในครัวเรือนที่อยู่ในเขตเทศบาลมากกว่า นอกเขตเทศบาล (ยกเว้นรถที่ใช้ในการเกษตร) ในขณะที่ครัวเรือนที่อยู่นอกเขตเทศบาลเป็นเจ้าของเครื่องใช้ประเภทรถจักรยานยนต์และรถแทรกเตอร์ 4 ล้อ ที่ใช้ในการเกษตรมากกว่าในเขตเทศบาล

นอกจากนี้ยังสอบถามถึงการมีอุปกรณ์และการใช้เทคโนโลยี คือ เคเบิลทีวี จานดาวเทียม และการใช้อินเทอร์เน็ตในครัวเรือน พบว่า ส่วนใหญ่ครัวเรือนในเขตเทศบาลมีการใช้เคเบิลทีวี จานดาวเทียม และอินเทอร์เน็ต สูงกว่านอกเขตเทศบาล

ตัวชี้วัดที่สำคัญของประชากรและที่อยู่อาศัย พ.ศ. 2533 - 2553
Key indicators of the population and housing 1990 - 2010

รายการ	2533	2543	2553	Items
	1990	2000	2010	
ลักษณะทางประชากร				Demographic characteristics
ประชากรรวม ('000)	643.8	674.0	797.4	Total population ('000)
ประชากรในเขตเทศบาล (%)	15.1	12.9	26.6	Population in municipal area (%)
อัตราส่วนเพศ (ชายต่อหญิง 100 คน)	99.8	98.9	96.8	Sex ratio (males per 100 females)
อัตราการเพิ่มของประชากรต่อปี	2.38	0.46	1.68	Annual growth rate
อายุมัธยฐาน (ปี)	23.9	29.9	36.2	Median age (years)
ประชากรตามหมวดอายุ				Population by age group
วัยเด็ก 0-14 ปี (%)	30.7	26.2	21.7	0-14 years (%)
วัยแรงงาน 15-59 ปี (%)	62.7	63.6	63.8	15-59 years (%)
วัยสูงอายุ 60 ปีขึ้นไป (%)	6.6	10.2	14.4	60 years and over (%)
อัตราส่วนการเป็นภาระ (ต่อประชากร 15-59 ปี 100 คน)				Age dependency ratio (per 100 adults 15-59 years)
รวม	59.3	57.2	56.6	Total
ประชากร 0-14 ปี	48.8	41.2	34.0	0 - 14 years
ประชากร 60 ปีขึ้นไป	10.5	16.0	22.6	60 years and over
อายุเฉลี่ยเมื่อแรกสมรส				Singulate mean age at first marriage (SMAM)
รวม	23.1	24.4	25.1	Total
ชาย	24.1	26.1	27.3	Males
หญิง	22.0	22.8	23.0	Females
ประชากรที่มีสัญชาติไทย (%)	na	99.8	97.9	Thai citizenship (%)
ประชากรที่ไม่ใช่สัญชาติไทย (%)	na	0.2	2.1	Non Thai citizenship (%)
ประชากรที่นับถือศาสนาพุทธ (%)	99.5	99.0	99.1	Buddhism (%)
ประชากรที่นับถือศาสนาอิสลาม (%)	a	a	0.2	Muslims (%)
ประชากรที่มีชื่อในทะเบียนบ้านตามที่อยู่อาศัยจริง (%)	na	na	87.8	Registered in actual resident (%)
ประชากรที่มีชื่อในทะเบียนบ้านภายในจังหวัดที่อยู่อาศัยจริง (%)	na	na	95.7	Registered in actual provinced resident (%)
การศึกษา				Education
จำนวนปีโดยเฉลี่ยที่สำเร็จการศึกษาของประชากรอายุ 15 ปีขึ้นไป	4.6	5.6	6.3	Average years of education attainment of population aged 15 years and over
ประชากรอายุ 6-24 ปี ที่ไม่ได้กำลังเรียนหนังสือ (%)	61.6	40.4	28.9	Population aged 6-24 years not attending school (%)
การอ่านออกเขียนได้ของประชากรอายุ 15 ปี ขึ้นไป				Literacy of population aged 15 years and over
ประชากรที่อ่านและเขียนภาษาใดก็ได้ (%)	na	87.6	93.7	Population can read and write the language (%)
ประชากรที่อ่านและเขียนภาษาไทยได้ (%)	90.7	na	92.3	Population can read and write Thai language (%)
ประชากรที่อ่านและเขียนภาษาอื่นได้ (%)	na	na	13.3	Population can read and write others language (%)

na : ไม่มีข้อมูลในปัจจุบัน

not available

a : น้อยกว่า 0.1

Less than 0.1

ตัวชี้วัดที่สำคัญของประชากรและที่อยู่อาศัย พ.ศ. 2533 - 2553 (ต่อ)

Key indicators of the population and housing 1990 - 2010 (Contd.)

รายการ	2533	2543	2553	Items
	1990	2000	2010	
การทำงานของประชากรอายุ 15 ปี ขึ้นไป				Employment of population aged 15 years and over
ประชากรที่ทำงานในรอบปีทั้งสิ้น (%)	87.5	77.2	74.7	Population work in the last year (%)
ประชากรที่ทำงานในภาคเกษตรกรรม (%)	84.5	77.3	68.9	Population in agricultural sector (%)
สถานภาพการทำงาน (%)				Work status (%)
นายจ้าง	0.5	0.6	1.0	Employers
ธุรกิจส่วนตัวโดยไม่มีลูกจ้าง	30.2	32.2	36.4	Own account workers
ลูกจ้าง (รัฐบาล/รัฐวิสาหกิจ/เอกชน)	17.9	29.9	29.3	Employees
ช่วยธุรกิจในครัวเรือนโดยไม่ได้รับค่าจ้าง	51.4	37.3	33.3	Unpaid family workers
การรวมกลุ่ม	na	a	0.1	Members of producers' cooperatives
ภาวะเจริญพันธุ์				Fertility
จำนวนบุตรเกิดตลอดชีวิต (ต่อสตรีเคยสมรสอายุ 15-49 ปี)	2.42	1.94	1.62	Mean number of children ever born (Per ever married woman 15-49 years)
จำนวนบุตรที่มีชีวิตอยู่โดยเฉลี่ย (ต่อสตรีเคยสมรสอายุ 15-49 ปี)	2.28	1.87	1.61	Mean number of children still living (Per ever married woman 15-49 years)
การย้ายถิ่น				Migration
การย้ายถิ่นในช่วง 5 ปี				Five years migration
ประชากรที่ย้ายถิ่นภายใน 5 ปี (%)	6.1	3.2	6.7	Population who migrated within previous 5 years (%)
ประชากรที่ไม่ได้อาศัยอยู่ในจังหวัดที่เกิด (%)	32.6	34.0	26.9	Population who were not living in province of birth (%)
ลักษณะของครัวเรือน				Households characteristics
จำนวนครัวเรือนทั้งสิ้น	151,009	184,070	243,717	Total households
จำนวนครัวเรือนกลุ่มบุคคล	564	679	848	Collective households
จำนวนครัวเรือนส่วนบุคคล	150,445	183,391	242,869	Private households
- ขนาดครัวเรือนเฉลี่ย	4.2	3.6	3.2	- Average households size
- ครัวเรือนคนเดียว (%)	3.6	7.2	13.7	- One person households (%)
- ครัวเรือนที่มีหัวหน้าครัวเรือนเป็นหญิง (%)	14.3	23.4	31.8	- Female-headed households (%)

na : ไม่มีข้อมูลในปีนั้น

not available

a : น้อยกว่า 0.1

Less than 0.1

ตัวชี้วัดที่สำคัญของประชากรและที่อยู่อาศัย พ.ศ. 2533 - 2553 (ต่อ)

Key indicators of the population and housing 1990 - 2010 (Contd.)

รายการ	2533	2543	2553	Items
	1990	2000	2010	
ลักษณะของที่อยู่อาศัย				Housing characteristics
ที่อยู่อาศัยของครัวเรือนใช้วัสดุไม่ถาวร (%)	8.7	9.4	0.4	Households living in non-permanent materials dwelling (%)
ครัวเรือนที่เป็นเจ้าของที่อยู่อาศัย (%)	92.9	90.7	91.2	Households with ownership (%)
ครัวเรือนที่มีสุขลักษณะ (%)	69.2	97.3	99.9	Households with sanitation (%)
ครัวเรือนที่มีน้ำดื่มสะอาด (%)	68.3	88.4	90.8	Households with safe drinking water (%)
ครัวเรือนที่มีคอมพิวเตอร์ (%)	na	na	20.7	Households with computer (%)
ครัวเรือนที่มีโทรศัพท์มือถือ (%)	na	na	90.0	Households with mobile phone (%)
ครัวเรือนที่มีอินเทอร์เน็ต (%)	na	na	6.3	Households with Internet (%)

na : ไม่มีข้อมูลในปีนั้น

not available

1/ น้ำดื่มสะอาด ได้แก่ น้ำประปา น้ำประปาผ่านการบำบัด (ต้ม/กรอง) น้ำฝน น้ำดื่มบรรจุขวด/ตู้ น้ำดื่มหยอดเหรียญ

Safe drinking water included tap water, treated water, rain water, bottled drinking water.

ปี 2543 น้ำดื่มสะอาด รวมน้ำบาดาล/น้ำบ่อที่ไม่ใช่สาธารณะ

In 2000 : Safe drinking water included private well.

บทที่ 1

บทนำ

1. ความเป็นมา

ประเทศไทยได้จัดทำสำมะโนประชากรขึ้นเป็นครั้งแรกเมื่อ พ.ศ. 2452 และต่อมาใน พ.ศ. 2462 2472 2480 และ 2490 ซึ่งทั้ง 5 ครั้ง จัดทำโดยกระทรวงมหาดไทย (เรียกว่าสำมะโนครัว)

สำนักงานสถิติแห่งชาติ จัดทำสำมะโนประชากรตั้งแต่ พ.ศ. 2503 ตามพระราชบัญญัติสถิติ พ.ศ. 2495 และได้จัดทำทุกระยะ 10 ปี (2513 2523 2533 และ 2543) ตามอำนาจหน้าที่ที่กำหนดในพระราชบัญญัติสถิติ พ.ศ. 2508 ซึ่งสอดคล้องกับข้อเสนอแนะขององค์การสหประชาชาติ (United Nation) ที่ต้องการให้ประเทศต่างๆ เก็บรวบรวมข้อมูลสถิติเกี่ยวกับประชากรและลักษณะต่างๆ ตลอดจนสภาพการอยู่อาศัยของประชากรในประเทศอย่างน้อยทุกระยะ 10 ปี ในปีคริสต์ศักราชที่ลงท้ายด้วย “0” เพื่อให้มีข้อมูลใช้ในการพัฒนาประเทศได้อย่างเหมาะสม และสามารถเปรียบเทียบข้อมูลระหว่างประเทศได้ และตั้งแต่ พ.ศ. 2513 เป็นต้นมา สำนักงานสถิติแห่งชาติ ได้จัดทำสำมะโนประชากรและเคหะไปพร้อมๆ กับการทำสำมะโนประชากรด้วย สำหรับสำมะโนประชากรและเคหะ พ.ศ. 2553 ตามพระราชบัญญัติสถิติ พ.ศ. 2550 จึงนับเป็นสำมะโนประชากรและเคหะครั้งที่ 11 ซึ่งครบรอบ 100 ปี สำมะโนประชากรประเทศไทย และเป็นการทำสำมะโนเคหะครั้งที่ 5 ของประเทศ

2. วัตถุประสงค์

1. เพื่อเก็บรวบรวมข้อมูลโครงสร้างประชากรและที่อยู่จริง และที่อยู่อาศัย เช่น เพศ อายุ ศาสนา สัญชาติ การศึกษา สถานภาพการสมรส การทำงาน และประเภทที่อยู่อาศัย เป็นต้น
2. เพื่อให้ได้ข้อมูลในระดับพื้นที่ย่อย (หมู่บ้าน เทศบาล)
3. เพื่อวัดการเปลี่ยนแปลงโครงสร้างของประชากรและที่อยู่อาศัยในรอบ 10 ปี

3. ประโยชน์ของข้อมูล

ข้อมูลจำนวนประชากรและโครงสร้างของประชากรตามที่อยู่จริง สามารถนำไปใช้ประโยชน์ ดังนี้

3.1 ภาครัฐ

1. ใช้กำหนดนโยบาย และวางแผนด้านประชากร สังคม เศรษฐกิจ และสิ่งแวดล้อม ในระดับประเทศและท้องถิ่นได้อย่างถูกต้องและเหมาะสม
2. จัดเตรียมงบประมาณ เพื่อหาสาธารณูปโภคและบริการขั้นพื้นฐานต่าง ๆ ได้ตรงตามความต้องการและจำเป็นที่แท้จริงในพื้นที่ (หมู่บ้าน เทศบาล ตำบล อำเภอ จังหวัด)
3. ใช้เป็นฐานในการคาดประมาณจำนวนประชากรในอนาคต (Population Projection)
4. ใช้ในการประเมินผลแผนพัฒนาเศรษฐกิจและสังคมแห่งชาติฉบับที่ 10 (พ.ศ. 2550-2554) และจัดเตรียมแผนฯ ฉบับที่ 11 (พ.ศ. 2555-2559)

5. ใช้เป็นกรอบในการเลือกตัวอย่าง (Sampling Frame) สำหรับการสำรวจในรายละเอียด เฉพาะเรื่องด้านต่างๆ ของประชากรและครัวเรือน

3.2 ภาคเอกชน

ใช้ข้อมูลโครงสร้างและความหนาแน่นของประชากรในพื้นที่ต่าง ๆ ประกอบการตัดสินใจดำเนิน ธุรกิจ เช่น การตั้งร้านค้า การขยายกิจการ การออกผลิตภัณฑ์/บริการใหม่ ๆ สู่ลูกค้ากลุ่มเป้าหมาย เป็นต้น

3.3 ภาคประชาชน

ได้รับความอยู่ดีมีสุข เนื่องจากได้รับบริการจากภาครัฐอย่างพอเพียงและทั่วถึง

4. คุ่มรวม

หมายถึง ประชากรและสถานที่ที่ประชากรใช้อาศัยจริง ที่จะถูกเก็บรวบรวมข้อมูลในครั้งนี้ หมายถึง

4.1 ประชากรที่อยู่ในคุ่มรวม ได้แก่

- คนไทยทุกคนที่อาศัยอยู่ในประเทศไทยในวันสำมะโน
- คนที่มีสถานที่อยู่ปกติในประเทศไทย แต่วันสำมะโนไปต่างประเทศชั่วคราว (ไม่ได้ตั้งใจจะตั้งหลักแหล่ง)
- เจ้าหน้าที่ฝ่ายพลเรือนและทหาร รวมทั้งคณะทูตของประเทศไทย พร้อมทั้งครอบครัว ซึ่งมีสำนักงานอยู่ในต่างประเทศ
- คนต่างชาติ/ต่างด้าวที่เข้ามาอยู่ในประเทศไทยเป็นระยะเวลาตั้งแต่ 3 เดือนขึ้นไป นับถึงวันสำมะโน

4.2 ประชากรที่ไม่อยู่ในคุ่มรวม ได้แก่

- เจ้าหน้าที่ฝ่ายพลเรือนและทหาร รวมทั้งคณะทูตต่างประเทศ พร้อมทั้งครอบครัว ซึ่งมีสำนักงานอยู่ในประเทศไทย
- คนต่างชาติ/ต่างด้าวที่เข้ามาอยู่ในประเทศไทยเป็นระยะเวลาไม่ถึง 3 เดือน นับถึงวันสำมะโน
- ผู้อพยพหรือผู้หลบหนีเข้าเมือง ซึ่งอยู่ในค่ายอพยพที่รัฐบาลกำหนด

4.3 คุ่มรวมเคหะ ได้แก่

- สถานที่ที่ใช้อาศัยจริงในประเทศไทยของประชากร ได้แก่ บ้าน อาคาร สิ่งปลูกสร้าง เรือ แพ รถ ห้องภายในสำนักงาน ที่สาธารณะ ได้สะพาน ฯลฯ

5. วันสำมะโน

การทำสำมะโนประชากรและเคหะในครั้งนี้ กำหนดให้ วันที่ 1 กันยายน พ.ศ. 2553 เป็นวันสำมะโน เพื่อใช้อ้างอิงในการนับ จำนวนบ้าน ประชากร และครัวเรือน

6. ข้อมูลที่เก็บรวบรวม

- 1) ข้อมูลเกี่ยวกับประชากรและครัวเรือน ได้แก่ จำนวนประชากรและครัวเรือน เพศ อายุ ศาสนา สัญชาติ ภาษาที่ใช้พูด ขนาดและประเภทของครัวเรือน เพื่อศึกษาลักษณะโครงสร้างประชากร และครัวเรือน
- 2) ข้อมูลเกี่ยวกับการศึกษา ได้แก่ จำนวนนักเรียนและนักศึกษาที่กำลังเรียนในแต่ละชั้น จำนวนผู้จบการศึกษาในแต่ละระดับ การอ่านออกเขียนได้ เพื่อทราบระดับการศึกษาและการรู้หนังสือของประชากร
- 3) ข้อมูลเกี่ยวกับการทำงาน ได้แก่ อาชีพหลัก ลักษณะงาน หรือประเภทกิจการ สถานภาพการทำงาน เพื่อศึกษาถึงการมีงานทำ และลักษณะการทำงานของประชากร
- 4) ข้อมูลเกี่ยวกับภาวะเจริญพันธุ์ ได้แก่ สถานภาพสมรส จำนวนบุตรเกิดรอด เพื่อศึกษาภาวะเจริญพันธุ์ของประชากร
- 5) ข้อมูลเกี่ยวกับการย้ายถิ่น ได้แก่ จังหวัด/ประเทศที่เกิด จังหวัด/ประเทศที่อยู่ก่อนย้าย การย้ายถิ่นระหว่างเมืองและชนบท เพื่อศึกษาลักษณะการย้ายถิ่นของประชากร
- 6) ข้อมูลเกี่ยวกับเคหะ ได้แก่ ประเภทและลักษณะของที่อยู่อาศัย การครอบครองที่อยู่อาศัย การใช้แสงสว่าง การใช้ส้วม ประเภทของเชื้อเพลิงที่ใช้ แหล่งน้ำดื่ม น้ำใช้ และเครื่องใช้ในครัวเรือนประเภทต่าง ๆ เพื่อทราบถึงระดับความเป็นอยู่และสุขลักษณะของประชากร

7. วิธีการเก็บรวบรวมข้อมูล

การเก็บรวบรวมข้อมูลโครงการสำมะโนประชากรและเคหะ พ.ศ. 2553 ได้ดำเนินการพร้อมกันทั่วประเทศ ระหว่างวันที่ 1 กันยายน – 31 ตุลาคม 2553 โดยกำหนดวิธีการเก็บรวบรวมข้อมูลไว้ 4 วิธี คือ

- 1) การสัมภาษณ์โดยพนักงานสนาม เป็นวิธีหลักในการเก็บรวบรวมข้อมูลในการทำสำมะโนประชากรและเคหะครั้งนี้ หมายถึง การส่งพนักงานสนามออกไปสอบถามข้อมูลแต่ละครัวเรือนตามที่อยู่อาศัยจริง
- 2) การทอดแบบ เป็นวิธีที่ผู้ให้ข้อมูลต้องการบันทึกข้อมูลด้วยตนเอง โดยพนักงานสนามมอบแบบสอบถาม พร้อมซองบรรจุแบบให้กับผู้ให้ข้อมูล แล้วนัดหมายมารับ หรือ ส่งคืนทางไปรษณีย์โดยไม่ต้องเสียค่าส่ง
- 3) การให้ข้อมูลทางอินเทอร์เน็ต เป็นวิธีที่ผู้ให้ข้อมูลต้องการบันทึกข้อมูลด้วยตนเองในระบบอินเทอร์เน็ต (Internet)
- 4) การให้ข้อมูลทางโทรศัพท์ เป็นวิธีที่ผู้ให้ข้อมูลต้องการให้ข้อมูลโดยการให้สัมภาษณ์ทางโทรศัพท์ (Telephone Interview Center : TIC)

8. บทนิยาม

ภาคประชากร

8.1 ประเภทของครัวเรือน

ครัวเรือนส่วนบุคคล หมายถึง ครัวเรือนของบุคคลทั่วไป ซึ่งอาจประกอบด้วยบุคคลคนเดียวหรือหลายคน อาศัยอยู่ในบ้านหรือสถานที่อยู่เดียวกัน หรือในบริเวณเดียวกัน จัดหาหรือใช้สิ่งอุปโภคบริโภคอันจำเป็นแก่การครองชีพร่วมกัน โดยบุคคลเหล่านี้อาจเป็นญาติหรือไม่เป็นญาติกันก็ได้

ครัวเรือนกลุ่มบุคคล หมายถึง ครัวเรือนซึ่งประกอบด้วยบุคคลหลายคนประเภทเดียวกัน มาอยู่รวมกันโดยมีกฎหรือระเบียบข้อบังคับระบุไว้ให้มาอยู่รวมกัน แบ่งเป็น 2 ประเภท

1) **ครัวเรือนประเภทคนงาน** หมายถึง คนงานที่อาศัยอยู่รวมกันในบริเวณโรงงานหรือในสถานที่ที่นายจ้างเป็นผู้จัดหาที่พักให้อยู่รวมกัน แยกต่างหากจากครัวเรือนนายจ้าง โดยไม่เสียค่าที่พัก

2) **ครัวเรือนสถาบัน** หมายถึง ครัวเรือนที่อยู่รวมกันอย่างมีกฎระเบียบ เช่น วัด เรือนจำ กรม กองทหาร หอพักนักเรียนประจำ หอพักในมหาวิทยาลัย เป็นต้น

8.2 อายุ

หมายถึง อายุเต็มปีบริบูรณ์ นับถึงวันคล้ายวันเกิดครั้งสุดท้าย ก่อนวันที่ 1 กันยายน พ.ศ. 2553

8.3 การอ่านออกและเขียนได้

หมายถึง ความสามารถอ่านออกและเขียนภาษาใดๆ ก็ได้ ในประโยคง่ายๆ โดยเข้าใจ ความหมาย และสามารถใช้ในชีวิตประจำวันได้ รวมทั้งภาษาเบรลล์ของคนตาบอดด้วย ถ้าอ่านออกเพียงอย่างเดียวแต่เขียนไม่ได้ถือว่าเป็นผู้ที่อ่านและเขียนไม่ได้

8.4 สถานภาพสมรส

หมายถึง ความผูกพันระหว่างชายกับหญิงในการเป็นสามีภรรยา ดังนี้

โสด	ได้แก่	ผู้ที่ไม่เคยสมรส หรือไม่เคยอยู่ร่วมกับใครฉันท์สามีภรรยา
สมรส	ได้แก่	ผู้ที่อยู่ร่วมกันฉันท์สามีภรรยาไม่ว่าจะได้ทำการสมรสกันถูกต้องตามกฎหมายหรือไม่ก็ตาม แม้ว่าจะห่างไปสัมพันธ์สามีและภรรยาจะไม่อยู่ด้วยกัน แต่ยังคงมีความสัมพันธ์ฉันท์สามีภรรยา
หม้าย	ได้แก่	ผู้ที่คู่สมรสได้ตายไปแล้ว และขณะนี้ยังไม่ได้สมรสใหม่
หย่า	ได้แก่	สามีภรรยาที่หย่ากันโดยถูกต้องตามกฎหมายแล้ว
แยกกันอยู่	ได้แก่	ผู้ที่ไม่ได้อยู่ร่วมกันฉันท์สามีภรรยาแล้ว แต่ยังไม่ได้หย่ากันโดยถูกต้องตามกฎหมาย
เคยสมรสแต่ไม่ทราบสถานภาพ	ได้แก่	ผู้ที่เคยสมรสแต่ไม่ทราบว่าสถานภาพใดแน่

8.5 งาน

หมายถึง งานที่ทำเพื่อก่อให้เกิดรายได้หรือเกิดผลผลิต ได้แก่ การทำงานเป็นลูกจ้างเอกชน ลูกจ้างรัฐบาล หรือรัฐวิสาหกิจ หรือองค์กรระหว่างประเทศ การประกอบธุรกิจ อุตสาหกรรม วิชาชีพ และการประกอบการเกษตร

8.6 อาชีพ

หมายถึง ประเภทหรือชนิดของงานที่ผู้นั้นทำอยู่ ซึ่งก่อให้เกิดรายได้หรือเกิดผลผลิต เช่น ครูสอนดนตรี วิศวกรไฟฟ้า สมุห์บัญชี ตำรวจ แพทย์ทั่วไป ทันตแพทย์ พยาบาล นักหนังสือพิมพ์ นักมวย ทำนาข้าว ทำสวนทุเรียน ทำไร่ข้าวโพด รับจ้างกรีดยาง ขับรถแท็กซี่ ขับรถกระบะส่งของ ภารโรง เป็นต้น

8.7 อาชีพหลัก

หมายถึง งานที่ใช้เวลาทำมากที่สุดในรอบ 12 เดือนที่แล้ว ถ้ามีการทำงานเพียง 1 อาชีพให้ถืออาชีพนั้นเป็นอาชีพหลัก

- ถ้ามีการทำงานมากกว่า 1 อาชีพ ให้ถือการทำงานที่ใช้เวลาทำมากที่สุดเป็นอาชีพหลัก
- ถ้าใช้เวลาทำเท่าๆ กัน ให้ถือการทำงานที่ทำรายได้สูงกว่าเป็นอาชีพหลัก

8.8 ประเภทกิจการหรือลักษณะกิจกรรมของสถานที่ทำงาน

หมายถึง ประเภทของกิจกรรมทางเศรษฐกิจที่ได้ดำเนินการโดยสถานประกอบการที่บุคคลนั้นกำลังทำงานอยู่ หรือประเภทของธุรกิจซึ่งบุคคลนั้นได้ดำเนินการอยู่ เช่น ร้านตัดเย็บเสื้อผ้า ธนาคารพาณิชย์ โรงพยาบาลสัตว์ โรงเรียนระดับมัธยมศึกษา เป็นต้น

8.9 สถานภาพการทำงาน

หมายถึง สถานะของบุคคลในการทำงานเชิงเศรษฐกิจทุกประเภท ได้แก่

นายจ้าง หมายถึง ผู้ประกอบธุรกิจของตนเอง (อาจมี “หุ้นส่วน” หรือไม่กี่ได้) เพื่อหวังผลกำไรหรือส่วนแบ่ง และได้จ้างบุคคลตั้งแต่ 1 คนขึ้นไปมาทำงานให้ธุรกิจในฐานะ “ลูกจ้าง” โดยเป็นการจ้างงานบนพื้นฐานของความต่อเนื่อง ไม่รวม ผู้ที่จ้างคนมาทำงานบ้าน ซึ่งไม่เกี่ยวกับธุรกิจ

ผู้ประกอบธุรกิจส่วนตัวโดยไม่มีลูกจ้าง หมายถึง ผู้ประกอบธุรกิจของตนเอง (อาจมี “หุ้นส่วน” หรือไม่กี่ได้) เพื่อหวังผลกำไรหรือส่วนแบ่ง และไม่มีกิจการจ้าง “ลูกจ้าง” (ที่เป็นการจ้างงานบนพื้นฐานของความต่อเนื่อง) แต่อาจมีสมาชิกในครัวเรือนหรือผู้ฝึกงานมาช่วยทำงานโดยไม่ได้รับค่าจ้างหรือค่าตอบแทน ในลักษณะการจ้างทำงาน

ผู้ช่วยธุรกิจในครัวเรือนโดยไม่ได้รับค่าจ้าง หมายถึง ผู้ที่ช่วยทำธุรกิจหรือการเกษตรของสมาชิกในครัวเรือนเป็นประจำ โดยไม่ได้รับค่าจ้าง และไม่ได้อยู่ในฐานะ “หุ้นส่วน” หรืออาจจะได้รับค่าตอบแทนบ้าง แต่ไม่ใช่ลักษณะของการจ้างทำงาน

ลูกจ้าง หมายถึง ผู้ที่ทำงานโดยได้รับค่าจ้างที่เป็นการจ้างงานบนพื้นฐานของความต่อเนื่อง ไม่มีอำนาจในการตัดสินใจในการดำเนินงาน ค่าจ้างที่ได้รับอาจเป็นรายเดือน รายวัน รายชั่วโมง รายชิ้น หรือเหมือง่าย ซึ่งอาจจะเป็นตัวเงินหรือสิ่งของก็ได้ ลูกจ้างแบ่งออกเป็น 3 ประเภทคือ ลูกจ้างรัฐบาล ลูกจ้างรัฐวิสาหกิจ ลูกจ้างเอกชน

การรวมกลุ่ม หมายถึง กลุ่มคนที่มาร่วมกันทำงานในเชิงเศรษฐกิจ (ผลิตสินค้าและบริการ) โดยสมาชิกแต่ละคนมีส่วนร่วมเท่าเทียมกันในการตัดสินใจดำเนินการทุกขั้นตอน ตลอดจนการแบ่งรายได้ให้แก่สมาชิกตามที่ตกลงกัน

8.10 บุตรที่ให้อำนาจและมรดกอยู่ขณะคลอด (บุตรเกิดรอด)

หมายถึง บุตรที่ตอนคลอดออกมามีชีวิต แม้จะมีชีวิตอยู่เพียงขณะหนึ่งก็ตาม **ไม่รวม** บุตรเลี้ยงหรือบุตรบุญธรรมของหญิงผู้นั้น

บุตรที่มีชีวิตอยู่ ได้แก่ บุตรที่ตอนคลอดออกมามีชีวิต และยังคงมีชีวิตอยู่จนถึงวันสำมะโน

บุตรที่เสียชีวิตแล้ว ได้แก่ บุตรที่ตอนคลอดออกมามีชีวิต แต่ในวันสำมะโนได้เสียชีวิตไปแล้ว

8.11 การย้ายถิ่น

หมายถึง ผู้ย้ายสถานที่อยู่อาศัยจาก อบต. หนึ่ง หรือเขตเทศบาลหนึ่ง หรือจากต่างประเทศ ซึ่งเป็นที่อยู่อาศัยครั้งสุดท้ายมายังอีก อบต. หนึ่งหรือเขตเทศบาลหนึ่งซึ่งเป็นที่อยู่ในปัจจุบัน

การเปลี่ยนเขตเทศบาล หรือ อบต. อันเนื่องมาจากการขยายเขตเทศบาลหรือเปลี่ยนเขตการปกครอง โดยที่บุคคลหรือครัวเรือนนั้นยังอยู่ประจำที่เดิม และการย้ายสถานที่อยู่อาศัยในกรุงเทพมหานครและย้ายภายในเมืองพัทยาไม่นับว่าเป็นการย้ายถิ่น

8.12 ลักษณะความพิการ

หมายถึง ลักษณะความพิการโดยประจักษ์ สามารถจำแนกได้ 5 ประเภท ดังนี้

- 1) ความพิการทางการมองเห็น ได้แก่
 - (1) มีแต่เข่าตา ไม่มีลูกตาทั้งสองข้าง
 - (2) มีลักษณะของความผิดปกติชัดเจน เช่น ลูกตาสีขาวขุ่น ไม่มีลูกตาดำ ลูกตาฝ่อ เป็นต้น
- 2) ความพิการทางการได้ยิน หรือสื่อความหมาย ได้แก่
 - (1) มีความผิดปกติในการได้ยินเสียง และพูดไม่ได้ เช่น เป็นใบ้
 - (2) มีความผิดปกติในการสื่อความหมาย และการใช้ภาษาพูด การเข้าใจภาษาพูด เช่น พูดไม่รู้เรื่อง พูดโต้ตอบไม่ตรงความหมาย
- 3) ความพิการทางการเคลื่อนไหว หรือทางร่างกาย ได้แก่
 - (1) กลุ่มความพิการทางกาย กรณีแขนขาด ขาขาด
 - แขนขาดตั้งแต่ข้อมือขึ้นมา หนึ่งข้าง หรือทั้งสองข้าง
 - ขาขาดตั้งแต่ข้อเท้าขึ้นมา หนึ่งข้าง หรือทั้งสองข้าง
 - (2) กลุ่มอัมพาต กล้ามเนื้อแขน ขา อ่อนแรง ขาลีบผิดปกติมีลักษณะการสูญเสียความสามารถในการเคลื่อนไหว อ่อนแรง ไม่สามารถประกอบกิจวัตรหลักในชีวิตประจำวัน

อาจพิจารณาได้จากคนที่ นอนตลอดเวลาหรือนั่งอยู่ในรถเข็นตลอดเวลา

4) ความพิการทางจิตใจ หรือพฤติกรรม หรือออทิสติก ได้แก่

(1) กลุ่มที่มีอาการทางจิต

- กลุ่มอาการทางจิตรุนแรง โวยวาย ทำร้ายผู้อื่น ไม่สามารถควบคุมความประพฤติ ไม่สามารถประกอบกิจวัตรหลักในชีวิตประจำวัน หรือช่วยเหลือตนเองไม่ได้
- กลุ่มอาการทางจิตที่มีลักษณะอยู่เฉยๆ ไม่พูดจา ไม่ยุ่งเกี่ยวกับใคร ไม่สามารถประกอบกิจวัตรหลักในชีวิตประจำวันได้ หรือช่วยเหลือตนเองไม่ได้

(2) กลุ่มอาการทางพฤติกรรม

เช่น ออทิสติก มีลักษณะอาการไม่อยู่นิ่ง มีพฤติกรรมแตกต่างจากบุคคลทั่วไป อย่างเห็นได้ชัดเจน

5) ความพิการทางสติปัญญาหรือการเรียนรู้ ได้แก่

กลุ่มอาการทางสติปัญญาหรือการเรียนรู้ ในกรณีที่สภาพความพิการเห็นได้ว่า มีลักษณะปัญญาอ่อนระดับรุนแรง เช่น ไม่มีปฏิสัมพันธ์ ช่วยเหลือตนเองในชีวิตประจำวันได้น้อย มีพัฒนาการช้ามาก ยังต้องการพี่เลี้ยงช่วยดูแล

ภาคคณะ

ที่อยู่อาศัยของครัวเรือน

หมายถึง สถานที่ที่ครัวเรือนใช้เป็นที่อยู่อาศัย อาจเป็นส่วนหนึ่งของบ้าน หรือบ้านหลายหลังที่อยู่ในบริเวณเดียวกัน รวมทั้งพื้นที่สาธารณะที่มีครัวเรือนใช้เป็นที่อยู่อาศัยเป็นประจำ

8.13 ประเภทของที่อยู่อาศัย

หมายถึง ลักษณะของสถานที่ที่ครัวเรือนใช้เป็นที่อยู่อาศัยของบุคคลในครัวเรือนเดียวกัน ได้แก่

- 1) บ้านเดี่ยว
- 2) ทาวน์เฮ้าส์/บ้านแฝด/ทาวน์โฮม
- 3) ห้องชุด
- 4) ตึกแถว/ห้องแถว/เรือนแถว
- 5) ห้องภายในบ้าน
- 6) ที่อยู่อาศัยในสำนักงานหรืออาคาร
- 7) เรือ แพ รถ
- 8) ที่อยู่อาศัยส่วนบุคคลประเภทอื่น

8.14 ลักษณะของที่อยู่อาศัย

หมายถึง ที่อยู่อาศัยซึ่งจำแนกได้ตามวัสดุที่ใช้ในการก่อสร้างที่อยู่อาศัยเป็นส่วนใหญ่ โดยแยกเป็น 5 ลักษณะ

- 1) ดึก
- 2) ไม้
- 3) ครึ่งตึกครึ่งไม้
- 4) ใช้วัสดุไม่ถาวรในท้องถิ่น
- 5) ใช้วัสดุซึ่งใช้ประโยชน์อย่างอื่นมาแล้ว

8.15 การครอบครองที่อยู่อาศัยของคนในครัวเรือน (ไม่รวมที่ดิน)

หมายถึง กรรมสิทธิ์ในที่อยู่อาศัยของครัวเรือน โดยการเป็นเจ้าของ เช่าซื้อ เช่า หรืออยู่โดยไม่เสียค่าเช่า เพราะเป็นส่วนหนึ่งของค่าจ้างแรงงานหรือเจ้าของให้อยู่เปล่า

8.16 การถือกรรมสิทธิ์ที่ดิน

หมายถึง คนในครัวเรือนมีกรรมสิทธิ์ในการครอบครองที่ดิน ที่เป็นที่ตั้งของที่อยู่อาศัย โดยการเป็นเจ้าของที่ดิน เช่าซื้อที่ดิน เช่าที่ดิน ไม่เสียค่าเช่าที่ดิน หรืออื่นๆ

8.17 การเป็นเจ้าของเครื่องใช้ในครัวเรือน

หมายถึง สมาชิกคนใดคนหนึ่งเป็นเจ้าของเครื่องใช้ต่างๆ และเครื่องใช้ดังกล่าวต้องสามารถใช้งานได้ (ไม่รวมเครื่องใช้ที่มีไว้ขายหรือมีคนอื่นเช่า) ส่วนเครื่องใช้ต่างๆ ที่มีไว้ใช้ในการประกอบอาชีพ เช่น รถยนต์รับจ้าง ตู้เย็นในร้านขายเครื่องดื่ม ให้ถือว่าเป็นเจ้าของ

9. ข้อสังเกตสำหรับผู้ให้ข้อมูล

ข้อมูลสถิติที่น่าเสนอในรายงานฉบับนี้ ได้จากการประมวลผลข้อมูลของจังหวัด โดยในตารางสถิติบางตาราง ผลรวมของแต่ละจำนวนอาจไม่เท่ากับยอดรวม และข้อมูลในแต่ละตารางอาจมีความแตกต่างกัน เนื่องจากข้อมูลแต่ละจำนวนได้มีการปิดเศษ โดยอิสระจากกัน สำหรับข้อมูลของครัวเรือน (ภาคเคหะ) เป็นการนำเสนอเฉพาะข้อมูลของครัวเรือนส่วนบุคคลเท่านั้น

บทที่ 2 บทสรุป

ภาคประชากร

จังหวัดกำแพงเพชร เป็นจังหวัดหนึ่งใน 17 จังหวัดที่ตั้งอยู่ในภาคเหนือของประเทศไทย มีเนื้อที่ทั้งหมดประมาณ 8,607.5 ตารางกิโลเมตร มีอาณาเขตติดต่อกับจังหวัดสุโขทัยทางด้านเหนือและด้านตะวันตก จังหวัดตาก ทางด้านตะวันออกจังหวัดพิจิตร และติดต่อกับนครสวรรค์ทางด้านทิศใต้ จังหวัดนี้มีอุทยานภูมิลานกลางไม่ร้อนจัดและไม่หนาวจัด

ในปี 2553 จังหวัดกำแพงเพชร แบ่งเขตการปกครองออกเป็น 11 อำเภอ 78 ตำบล และ 956 หมู่บ้าน จังหวัดกำแพงเพชรประกอบด้วย อำเภอเมืองกำแพงเพชร อำเภอไทรงาม อำเภอชาณุวรลักษบุรี อำเภอลองคลุง อำเภอลองลาน อำเภอพรานกระต่าย อำเภอลานกระบือ อำเภอทรายทองวัฒนา อำเภอปางศิลาทอง อำเภอ빙สามัคคี และอำเภอโกสัมพีนคร การปกครองท้องถิ่นประกอบด้วย องค์การบริหารส่วนจังหวัด 1 แห่ง เทศบาลเมือง 1 แห่ง เทศบาลตำบล 23 แห่ง องค์การบริหารส่วนตำบล 65 แห่ง

1. ลักษณะทางประชากร

1.1 จำนวนประชากรและการกระจายตัวของประชากร

ประชากรที่อาศัยในจังหวัดกำแพงเพชร ณ วันที่ 1 กันยายน 2553 มีจำนวน 797,391 คน เป็นชาย 392,301 คน และหญิง 405,090 คน คิดเป็นอัตราส่วนระหว่างเพศชายต่อหญิงเท่ากับ 96.8 หรือกล่าวได้ว่า มีประชากรเพศชาย 97 คน ต่อเพศหญิง 100 คน อัตราเพิ่มโดยเฉลี่ยของประชากรในช่วงปี 2543 – 2553 คิดเป็นร้อยละ 1.68 ต่อปี

เมื่อพิจารณาการกระจายตัวของประชากร พบว่า ประชากรส่วนใหญ่อาศัยอยู่นอกเขตเทศบาล คือ ร้อยละ 73.4 ของประชากรทั้งสิ้น และที่เหลืออาศัยอยู่ในเขตเทศบาล คือ ร้อยละ 26.6 เมื่อเปรียบเทียบระหว่างอำเภอ พบว่า อำเภอเมืองกำแพงเพชรมีประชากรอาศัยอยู่มากที่สุด คือ 240,371 คน หรือ ร้อยละ 30.1 และอำเภอทรายทองวัฒนา มีประชากรอาศัยอยู่น้อยที่สุด คือ 24,877 คน หรือ ร้อยละ 3.1 (แผนภูมิ 1)

ตาราง 1 จำนวนประชากร จำแนกตามเพศ และเขตการปกครอง

เขตการปกครอง	ประชากร			ร้อยละ
	รวม	ชาย	หญิง	
รวม	797,391	392,301	405,090	100.0
ในเขตเทศบาล	211,774	101,456	110,318	26.6
นอกเขตเทศบาล	585,617	290,845	294,772	73.4

แผนภูมิ 1 จำนวนประชากร จำแนกตามอำเภอ พ.ศ. 2553

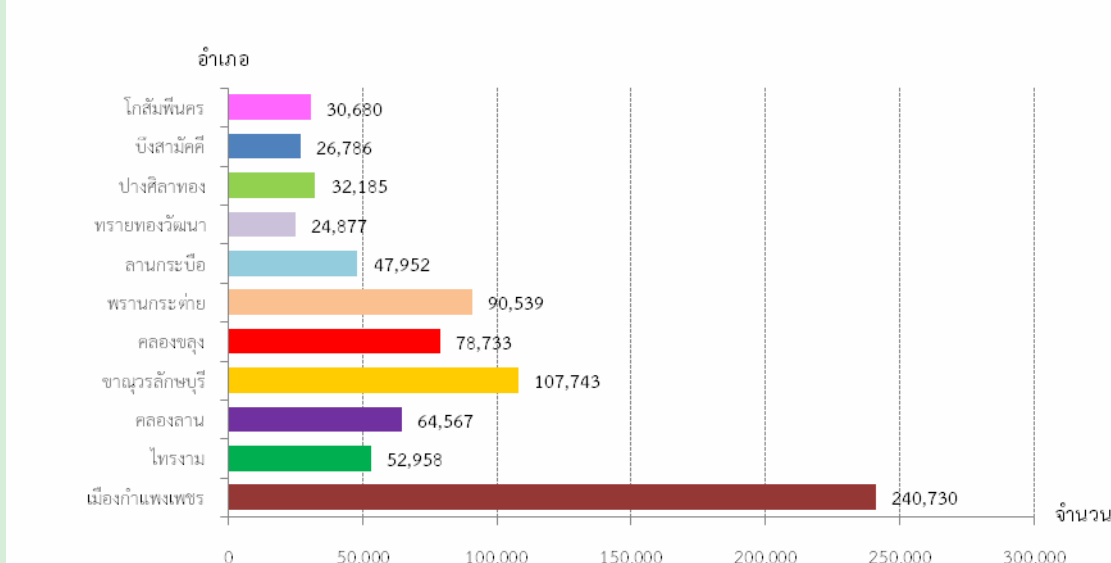

1.2 ความหนาแน่นของประชากร

จังหวัดกำแพงเพชร มีจำนวนประชากรโดยเฉลี่ยประมาณ 91.0 คน ต่อพื้นที่ 1 ตารางกิโลเมตร พื้นที่ที่มีความหนาแน่นของประชากรมากที่สุด คือ อำเภอลานกระบือ 131.2 คน ต่อพื้นที่ 1 ตารางกิโลเมตร และความหนาแน่นน้อยที่สุด คือ อำเภอคลองลาน 55.6 คนต่อพื้นที่ 1 ตารางกิโลเมตร

ตาราง 2 ความหนาแน่นของประชากรโดยเฉลี่ย จำแนกตามอำเภอ และเขตการปกครอง

อำเภอ	ความหนาแน่นของประชากร (คนต่อ 1 ตารางกิโลเมตร)
รวม	91.0
เมืองกำแพงเพชร	120.4
ไทรงาม	115.9
คลองลาน	55.6
ขามเฒ่า	92.6
คลองขลุง	65.1
พรานกระต่าย	113.8
ลานกระบือ	131.2
ทรายทองวัฒนา	96.6
ปางศิลาทอง	65.8
บึงสามัคคี	69.8
โกสัมพีนคร	63.3

1.3 จำนวนครัวเรือน ขนาดของครัวเรือนและเพศของหัวหน้าครัวเรือน

จำนวนครัวเรือนในจังหวัดกำแพงเพชรมีทั้งสิ้น 243,717 ครัวเรือน โดยเป็นครัวเรือนส่วนบุคคลจำนวน 242,869 ครัวเรือน และครัวเรือนกลุ่มบุคคล (เช่น ครัวเรือนสถาบัน ครัวเรือนคนงาน) จำนวน 848 ครัวเรือน และมีขนาดของครัวเรือนส่วนบุคคลโดยเฉลี่ยเท่ากับ 3.2 คน โดยในเขตเทศบาลมีขนาดครัวเรือนโดยเฉลี่ยใกล้เคียงกับนอกเขตเทศบาล คือ 3.1 คน และ 3.2 คน ตามลำดับ (ตารางสถิติ ตารางที่ 1)

เมื่อเปรียบเทียบขนาดของครัวเรือนส่วนบุคคล พบว่า อำเภอบึงสามัคคีมีขนาดของครัวเรือนโดยเฉลี่ยใหญ่ที่สุด คือ 4.8 คน และเล็กที่สุดคืออำเภอขามเฒ่าศรีสุริ คือ 2.8 คน ต่อหนึ่งครัวเรือน

สำหรับหัวหน้าครัวเรือนของครัวเรือนส่วนบุคคลส่วนใหญ่เป็นชายมากกว่าหญิง คือ ร้อยละ 68.2 และร้อยละ 31.8 ตามลำดับ และในเขตเทศบาลมีสัดส่วนหัวหน้าครัวเรือนเป็นหญิงสูงกว่านอกเขตเทศบาล (ตาราง 3)

ตาราง 3 จำนวนและขนาดครัวเรือนส่วนบุคคล ร้อยละของหัวหน้าครัวเรือน จำแนกตามเขตการปกครอง

เขตการปกครอง	จำนวนครัวเรือนส่วนบุคคล	ขนาดครัวเรือนโดยเฉลี่ย	ร้อยละของหัวหน้าครัวเรือน		
			รวม	ชาย	หญิง
รวม	242,869	3.2	100.0	68.2	31.8
ในเขตเทศบาล	66,023	3.1	100.0	65.1	34.9
นอกเขตเทศบาล	176,846	3.2	100.0	69.4	30.6

1.4 โครงสร้างทางอายุและเพศของประชากร

เมื่อพิจารณาประชากรของจังหวัดกำแพงเพชรตามกลุ่มอายุ (ตาราง 4) พบว่า มีประชากรวัยเด็ก (อายุ 0 – 14 ปี) ร้อยละ 21.7 ประชากรวัยแรงงาน (อายุ 15 – 59 ปี) ร้อยละ 63.8 และประชากรวัยสูงอายุ (อายุ 60 ปีขึ้นไป) ร้อยละ 14.4 โดยนอกเขตเทศบาลมีสัดส่วนของประชากรวัยเด็กและวัยสูงอายุสูงกว่าในเขตเทศบาล แต่มีประชากรวัยแรงงานต่ำกว่าในเขตเทศบาล ถ้าเปรียบเทียบระหว่างเพศ พบว่า สัดส่วนของประชากรวัยเด็ก และประชากรวัยแรงงานจะเป็นชายสูงกว่าหญิง ในขณะที่ประชากรวัยสูงอายุจะเป็นหญิงมากกว่าชาย

อายุโดยเฉลี่ยของประชากร (อายุมัธยฐาน) ประมาณ 36.2 ปี ประชากรนอกเขตเทศบาลมีอายุโดยเฉลี่ยสูงกว่าในเขตเทศบาลเล็กน้อย คือ 36.4 ปี และ 35.7 ปี ตามลำดับ

เมื่อพิจารณาถึงอัตราส่วนการเป็นภาระ ซึ่งหมายถึงการที่ประชากรวัยแรงงานอายุ 15-59 ปีต้องรับภาระประชากรในวัยอื่น ๆ พบว่า อัตราส่วนการเป็นภาระรวมคิดเป็น 56.6 กล่าวคือ ประชากรที่อยู่ในวัยทำงาน 100 คน ต้องรับภาระเลี้ยงดูเด็ก และคนชราประมาณ 57 คน อัตราส่วนการเป็นภาระวัยเด็กเท่ากับ 34.0 อัตราส่วนการเป็นภาระวัยชราเท่ากับ 22.6 โดยนอกเขตเทศบาลมีอัตราส่วนการเป็นภาระวัยเด็กและวัยชราสูงกว่าในเขตเทศบาล

ตาราง 4 ลักษณะทางประชากร จำแนกตามเขตการปกครอง

ลักษณะทางประชากร	รวม	เขตการปกครอง	
		ในเขตเทศบาล	นอกเขตเทศบาล
ประชากรตามหมวดอายุ (%)			
วัยเด็ก 0 – 14 ปี			
รวม	21.7	20.5	22.2
ชาย	22.7	21.8	23.0
หญิง	20.8	19.2	21.4
วัยแรงงาน 15 – 59 ปี			
รวม	63.8	65.5	63.2
ชาย	63.8	65.4	63.2
หญิง	63.9	65.7	63.2
วัยสูงอายุ 60 ปีขึ้นไป			
รวม	14.4	14.0	14.6
ชาย	13.5	12.9	13.7
หญิง	15.3	15.0	15.4
อายุมัธยฐาน (ปี)	36.2	35.7	36.4
อัตราส่วนระหว่างเพศ (%)			
รวม	96.8	92.0	98.7
วัยเด็ก 0 – 14 ปี	105.8	104.0	106.4
วัยแรงงาน 15 – 59 ปี	96.7	91.5	98.7
วัยสูงอายุ 60 ปีขึ้นไป	85.4	78.8	87.9
อัตราส่วนการเป็นภรรยา (%)			
รวม	56.6	52.6	58.2
วัยเด็ก 0 – 14 ปี	34.0	31.2	35.1
วัยสูงอายุ 60 ปีขึ้นไป	22.6	21.4	23.1

1.5 ศาสนาและสัญชาติ

ประชากรส่วนใหญ่นับถือศาสนาพุทธ ร้อยละ 99.1 รองลงมานับถือศาสนาคริสต์ ร้อยละ 0.5 และศาสนาอิสลาม ร้อยละ 0.2

ประชากรในจังหวัดกำแพงเพชรส่วนใหญ่ หรือร้อยละ 98.0 เป็นผู้มีสัญชาติไทย ร้อยละ 1.5 เป็นคนสัญชาติพม่า ร้อยละ 0.2 สัญชาติลาว และที่เหลือเป็นผู้มีสัญชาติอื่น ๆ

ตาราง 5 ร้อยละของประชากร จำแนกศาสนา สัญชาติ และเขตการปกครอง

ศาสนาและสัญชาติ	รวม	เขตการปกครอง	
		ในเขตเทศบาล	นอกเขตเทศบาล
ศาสนา	100.0	100.0	100.0
พุทธ	99.1	98.5	99.3
อิสลาม	0.2	0.2	0.2
คริสต์	0.5	1.1	0.3
อื่นๆ	0.2	0.2	0.2
สัญชาติ	100.0	100.0	100.0
ไทย	98.0	97.6	98.4
กัมพูชา	0.1	0.1	0.1
พม่า	1.5	2.0	1.3
ลาว	0.2	0.1	0.2
เวียดนาม	0.1	0.1	0.0
อื่นๆ	0.1	0.1	0.0

1.6 สถานภาพสมรส

แผนภูมิ 2 แสดงสถานภาพสมรสของประชากรอายุตั้งแต่ 13 ปีขึ้นไป พบว่า เกินกว่าร้อยละ 50 ของประชากรเป็นผู้ที่สมรส โดยสัดส่วนผู้สมรสของเพศชายและหญิงไม่แตกต่างกัน สัดส่วนของประชากรชาย ที่อยู่เป็นโสดจะสูงกว่าหญิง (ร้อยละ 29.3 และ 20.6 ตามลำดับ) แต่เพศหญิงจะมีสัดส่วนของการเป็นหม้าย หย่า และแยกกันอยู่สูงกว่าเพศชายกว่า 2 เท่า (ร้อยละ 17.5 และ 8.3 ตามลำดับ)

แผนภูมิ 2 ร้อยละของประชากรอายุ 13 ปีขึ้นไป จำแนกตามสถานภาพสมรส และเพศ

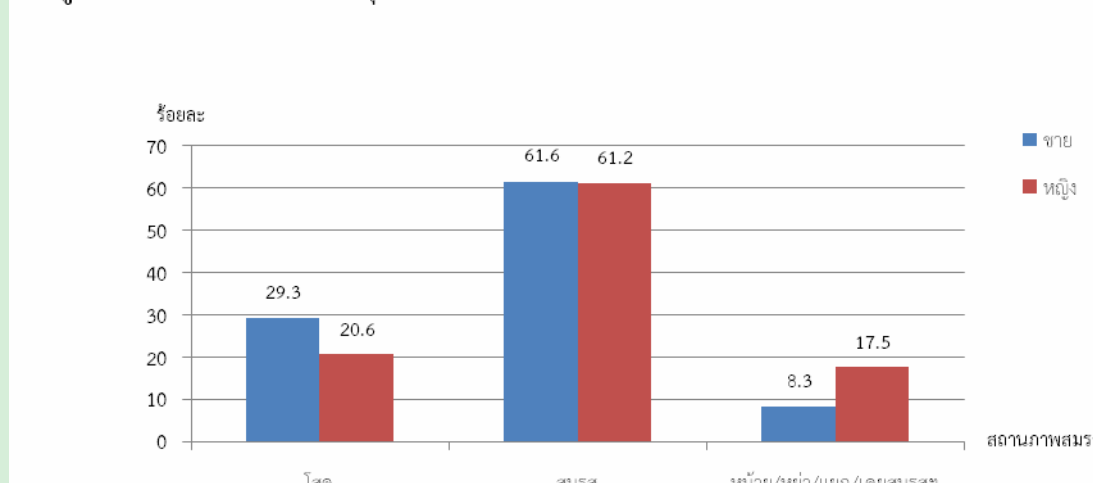

1.7 การมีชื่อในทะเบียนบ้าน

จากการสอบถามเรื่องการมีชื่อในทะเบียนบ้านตามที่อยู่จริง พบว่า ประชากรที่อาศัยอยู่ในจังหวัดกำแพงเพชรและมีชื่ออยู่ในทะเบียนบ้านที่อาศัยอยู่ปัจจุบัน ร้อยละ 87.9 มีชื่ออยู่ในทะเบียนบ้านอื่นในจังหวัดกำแพงเพชร ร้อยละ 7.9 มีชื่อในทะเบียนบ้านในจังหวัดอื่น ร้อยละ 2.4 ส่วนที่เหลือเป็นผู้ที่มีชื่อในทะเบียนบ้านในประเทศอื่น ๆ หรือไม่มีในประเทศใดเลย ซึ่งส่วนมากจะเป็นคนต่างชาติ คนต่างด้าว ที่อาศัยอยู่ในประเทศไทย ร้อยละ 1.6 และร้อยละ 0.2 ตามลำดับ สัดส่วนประชากรในเขตเทศบาลที่มีชื่อในทะเบียนบ้านที่อาศัยอยู่ต่ำกว่าประชากรนอกเขตเทศบาล (ร้อยละ 82.5 และร้อยละ 89.7)

ตาราง 6 ร้อยละของประชากร จำแนกตามการมีชื่อในทะเบียนบ้าน เพศ และเขตการปกครอง

การมีชื่อในทะเบียนบ้าน	รวม	เพศ		เขตการปกครอง	
		ชาย	หญิง	ในเขตเทศบาล	นอกเขตเทศบาล
รวม	100.0	100.0	100.0	100.0	100.0
มีในบ้านที่อาศัยอยู่	87.9	86.5	89.0	82.5	89.7
มีอยู่ที่อื่น					
ในจังหวัดนี้	7.9	8.5	7.4	11.8	6.5
ในจังหวัดอื่น	2.4	2.6	2.2	3.3	2.1
ประเทศอื่น	1.6	2.1	1.2	2.0	1.5
ไม่มีที่ใดเลย	0.2	0.3	0.2	0.4	0.2

1.8 ลักษณะความพิการ

จากข้อถามเรื่องความพิการในครั้งนี หมายถึ ความพิการโดยประจักษ์ที่สามารถมองเห็นได้เด่นชัดตามความหมายของกระทรวงการพัฒนาการสังคมและความมั่นคงของมนุษย์ โดยได้สอบถามประชากรทุกคนว่ามีลักษณะความพิการหรือไม่ พบว่า ประชากรในจังหวัดกำแพงเพชรทั้งสิ้น 797,391 คน ไม่มีลักษณะความพิการ ร้อยละ 98.9 และผู้ที่มีลักษณะความพิการ มีเพียงร้อยละ 1.1 (ตาราง 7)

ตาราง 7 ร้อยละของประชากร จำแนกตามลักษณะความพิการ เพศ และเขตการปกครอง

ลักษณะความพิการ	รวม	เพศ		เขตการปกครอง	
		ชาย	หญิง	ในเขตเทศบาล	นอกเขตเทศบาล
รวม	100.0	100.0	100.0	100.0	100.0
ไม่มีความพิการ	98.9	98.8	99.0	99.0	98.9
มีความพิการ	1.1	1.2	1.0	1.0	1.1

2. ลักษณะทางสังคมและเศรษฐกิจ

2.1 การศึกษา

ประชากรกลุ่มอายุ 6 – 24 ปี ซึ่งเป็นประชากรในวัยที่ควรกำลังศึกษาอยู่ในระดับใดระดับหนึ่ง (ตาราง 8) พบว่า มีผู้ที่ไม่ได้กำลังเรียนหนังสือประมาณ ร้อยละ 28.9 สัดส่วนของผู้ชายที่ไม่ได้กำลังเรียนหนังสือสูงกว่าผู้หญิงเล็กน้อย (ร้อยละ 31.0 และร้อยละ 26.7 ตามลำดับ) และประชากรในเขตเทศบาลที่ไม่ได้กำลังเรียนหนังสือมีสัดส่วนสูงกว่านอกเขตเทศบาล

สำหรับการศึกษาที่สำเร็จของประชากรอายุ 15 ปีขึ้นไป พบว่า ประชากรที่สำเร็จการศึกษาสูงกว่าระดับประถมศึกษา มีประมาณร้อยละ 31.3 ของประชากรอายุ 15 ปีขึ้นไปทั้งสิ้น ถ้าเปรียบเทียบระหว่างเพศพบว่า ผู้ชายสำเร็จการศึกษาสูงกว่าระดับประถมศึกษามากกว่าผู้หญิง (ร้อยละ 32.9 และร้อยละ 29.7 ตามลำดับ) ประชากรที่อยู่ในเขตเทศบาลสำเร็จการศึกษาสูงกว่าระดับประถมศึกษา มากกว่านอกเขตเทศบาล (ร้อยละ 40.7 และร้อยละ 27.8 ตามลำดับ) และประชากรอายุ 15 ปีขึ้นไปมีการศึกษาเฉลี่ย 6.3 ปี โดยเพศชายมีการศึกษาเฉลี่ย สูงกว่าเพศหญิง (6.5 ปี และ 6.1 ปี ตามลำดับ)

ตาราง 8 การศึกษาของประชากร จำแนกตามเพศ และเขตการปกครอง

การศึกษา	รวม	เพศ		เขตการปกครอง	
		ชาย	หญิง	ในเขต	นอกเขตเทศบาล
ประชากรอายุ 6-24 ปีที่ไม่ได้กำลังเรียน (%)	28.9	31.0	26.7	28.5	29.0
ประชากรอายุ 15 ปีขึ้นไปสำเร็จการศึกษา สูงกว่าระดับประถมศึกษา (%)	31.3	32.9	29.7	40.7	27.8
ปีการศึกษาเฉลี่ยของประชากรอายุ 15 ปีขึ้นไป	6.3	6.5	6.1	7.2	6.0

2.2 การอ่านออกและเขียนได้

เมื่อพิจารณาอัตราการอ่านออกและเขียนได้ของประชากรอายุ 15 ปีขึ้นไป ซึ่งได้สอบถามถึงความสามารถในการอ่านออกและเขียนได้ทั้งภาษาไทยและภาษาอื่น พบว่า เกินกว่าร้อยละ 90 ของประชากรในจังหวัดกำแพงเพชร สามารถอ่านออกและเขียนได้ในภาษาไทย โดยเพศชายมีอัตราการอ่านออกและเขียนได้สูงกว่าเพศหญิง (ร้อยละ 94.1 และร้อยละ 90.6 ตามลำดับ) ประชากรนอกเขตเทศบาลมีอัตราการอ่านออกและเขียนได้สูงกว่าประชากรในเขตเทศบาล (ตาราง 9)

สำหรับความสามารถในการอ่านออกและเขียนได้ในภาษาอื่นนอกจากภาษาไทยนั้น พบว่า ส่วนใหญ่เป็นภาษาเขมร ภาษาอังกฤษ และภาษาพม่า ซึ่งประชากรในเขตเทศบาลจะมีอัตราการอ่านออกและเขียนได้ ในภาษาอื่นสูงกว่าประชากรนอกเขตเทศบาล คือ ร้อยละ 17.5 และร้อยละ 11.7 ตามลำดับ เนื่องจากประชากรต่างชาติที่อยู่ในเขตเทศบาลมีสัดส่วนที่สูงกว่านอกเขตเทศบาล

ตาราง 9 ร้อยละของประชากรอายุ 15 ปีขึ้นไป จำแนกตามการอ่านออกและเขียนได้ เพศ และเขตการปกครอง

การอ่านออกและเขียนได้	รวม	เพศ		เขตการปกครอง	
		ชาย	หญิง	ในเขตเทศบาล	นอกเขตเทศบาล
ภาษาไทย	100.0	100.0	100.0	100.0	100.0
อ่านออกเขียนได้	92.3	94.1	90.6	93.0	92.0
อ่านไม่ออกเขียนไม่ได้	7.7	5.9	9.4	7.0	8.0
ภาษาอื่น ๆ	100.0	100.0	100.0	100.0	100.0
อ่านออกเขียนได้	13.3	13.8	12.9	17.5	11.7
อ่านไม่ออกเขียนไม่ได้	86.7	86.2	87.1	82.5	88.3

2.3 การทำงานในรอบปี

2.3.1 อุตสาหกรรม

ประชากรอายุ 15 ปีขึ้นไป ที่มีงานทำในรอบปีที่แล้ว (1 กันยายน 2552 ถึง 31 สิงหาคม 2553) มีจำนวน 466,232 คน คิดเป็นร้อยละ 74.7 ของประชากรทั้งสิ้น เป็นชาย 239,092 คน (ร้อยละ 51.3) และหญิง 227,140 คน (ร้อยละ 48.7) ส่วนประชากรที่มีอายุ 15 ปีขึ้นไปที่ไม่มีการทำงานหรือไม่ได้ทำงาน มีร้อยละ 25.3 เมื่อพิจารณาอุตสาหกรรมหรือประเภทกิจการของผู้ที่มีงานทำ พบว่า มีผู้ทำงานในภาคเกษตรกรรม ร้อยละ 68.9 และนอกภาคเกษตรกรรม ร้อยละ 31.1 โดยส่วนใหญ่ทำงานในสาขาการขนส่ง ขยายปลีก การซ่อมแซม ยานยนต์ รถจักรยานยนต์ ของใช้ส่วนบุคคลและของใช้ในครัวเรือน ร้อยละ 10.1

สำหรับผู้มีงานทำในเขตเทศบาลส่วนใหญ่ทำงานนอกภาคเกษตรกรรม (ร้อยละ 54.6) โดยทำงานในสาขาการขนส่ง การขยายปลีกมากที่สุด (ร้อยละ 19.2) ส่วนผู้มีงานทำนอกเขตเทศบาล ส่วนใหญ่ทำงานในภาคเกษตรกรรม (ร้อยละ 77.2) (ตาราง 10)

ตาราง 10 จำนวนและร้อยละของประชากรอายุ 15 ปีขึ้นไป จำแนกตามการมีงานทำ อุตสาหกรรม เพศ และเขตการปกครอง

อุตสาหกรรม	รวม	เพศ		เขตการปกครอง	
		ชาย	หญิง	ในเขตเทศบาล	นอกเขตเทศบาล
ยอดรวม ^{1/}	624,046	303,2011	320,847	168,430	455,616
ผู้มีงานทำ	466,232	239,092	227,140	122,127	344,105
อุตสาหกรรม					
ภาคเกษตรกรรม					
1.เกษตรกรรม การป่าไม้ และการประมง	68.9	69.2	68.6	45.4	77.2
นอกภาคเกษตรกรรม					
1. การขนส่งและการขยายปลีก	10.1	9.3	10.9	19.2	6.9
2. การก่อสร้าง	4.1	5.5	2.6	5.2	3.7
3. การผลิต	3.7	4.1	3.4	5.4	3.2
4. ที่พักแรมและบริการด้านอาหาร	3.6	2.2	5.1	7.3	2.3
5. การบริหารราชการ การป้องกันประเทศ	2.7	3.4	2.0	4.5	2.0
ผู้ไม่มีงานทำ	157,814	64,108	93,706	46,303	111,512

1/ ไม่รวมผู้ที่ไม่ทราบว่าทำงานหรือไม่

2.3.2 สถานภาพการทำงาน

ผู้มีงานทำในรอบปีส่วนใหญ่ทำงานส่วนตัวโดยไม่มีลูกจ้าง ร้อยละ 36.4 รองลงมา คือ ทำงานในฐานะช่วยธุรกิจในครัวเรือนโดยไม่ได้รับค่าจ้าง ร้อยละ 33.3 เมื่อเปรียบเทียบระหว่างเพศ พบว่า สัดส่วนผู้หญิงทำงานในฐานะช่วยธุรกิจในครัวเรือนโดยไม่ได้รับค่าจ้าง สูงกว่าผู้ชาย (ร้อยละ 48.1 และร้อยละ 19.2) ขณะที่ผู้ชายที่ประกอบธุรกิจส่วนตัวมีสัดส่วนมากกว่าผู้หญิง (ร้อยละ 48.0 และ ร้อยละ 24.3)

สำหรับสถานภาพการทำงานของผู้มีงานทำในเขตเทศบาลและนอกเขตเทศบาลนั้นไม่แตกต่างกัน โดยนอกเขตเทศบาลมีสัดส่วนการประกอบธุรกิจส่วนตัวโดยไม่มีลูกจ้าง และช่วยธุรกิจในครัวเรือนสูงกว่า ในเขตเทศบาล แต่สัดส่วนการเป็นนายจ้างของในเขตเทศบาลสูงกว่านอกเขตเทศบาล (ร้อยละ 1.7 และร้อยละ 0.7)

ตาราง 11 ร้อยละของผู้มีงานทำ จำแนกตามสถานภาพการทำงาน เพศ และเขตการปกครอง

สถานภาพการทำงาน	รวม	เพศ		เขตการปกครอง	
		ชาย	หญิง	ในเขตเทศบาล	นอกเขตเทศบาล
รวม	100.0	100.0	100.0	100.0	100.0
นายจ้าง	1.0	1.3	0.7	1.7	0.7
ประกอบธุรกิจส่วนตัวโดยไม่มีลูกจ้าง	36.4	48.0	24.3	33.6	37.4
ช่วยธุรกิจในครัวเรือนโดยไม่ได้รับค่าจ้าง	33.3	19.2	48.1	27.0	35.5
ลูกจ้างรัฐบาล	5.6	5.5	5.6	10.2	4.0
ลูกจ้างรัฐวิสาหกิจ	0.3	0.4	0.2	0.6	0.2
ลูกจ้างเอกชน	23.4	25.6	21.0	26.8	22.1
รวมกลุ่ม	0.1	0.1	0.1	0.1	0.1

3.ภาวะเจริญพันธุ์

3.1 บุตรเกิดรอดและจำนวนบุตรที่มีชีวิตอยู่

จากการสอบถามผู้หญิงที่มีอายุ 13 ปีขึ้นไปทุกคน ในเรื่องของการมีบุตร พบว่า ผู้หญิง 1 คน มีบุตรที่ตนเองเป็นผู้ให้กำเนิดและมีชีวิตอยู่ขณะคลอดหรือบุตรเกิดรอดโดยเฉลี่ย มีประมาณ 1.84 คน โดยหญิงที่อยู่ในเขตเทศบาลมีจำนวนบุตรเกิดรอดโดยเฉลี่ยต่ำกว่าหญิงที่อยู่นอกเขตเทศบาลเล็กน้อย คือ 1.64 คน และ 1.91 คน ตามลำดับ แต่เมื่อพิจารณาเฉพาะหญิงเคยสมรสที่อยู่ในวัยเจริญพันธุ์อายุ 15-49 ปี พบว่า มีบุตรเกิดรอดโดยเฉลี่ย 1.62 คน ซึ่งต่ำกว่าเมื่อ 10 ปีที่แล้ว (1.94 คน) ซึ่งสอดคล้องกับอายุเฉลี่ยที่สมรสครั้งแรกสูงขึ้นทั้งชายและหญิง

เมื่อพิจารณาอายุเฉลี่ยเมื่อสมรสครั้งแรก (SMAM) พบว่า ผู้หญิงแต่งงานเร็วกว่าผู้ชาย โดยผู้หญิงแต่งงานครั้งแรกเมื่ออายุเฉลี่ยประมาณ 23.0 ปี ส่วนผู้ชายแต่งงานครั้งแรกเมื่ออายุเฉลี่ยประมาณ 27.3 ปี และประชากรทั้งชายและหญิงที่อยู่ในเขตเทศบาลจะแต่งงานช้ากว่าที่อยู่นอกเขตเทศบาล (ตาราง 12)

ตาราง 12 ภาวะเจริญพันธุ์ และอายุเฉลี่ยเมื่อแรกสมรส จำแนกตามเขตการปกครอง

ภาวะเจริญพันธุ์	รวม	เขตการปกครอง	
		ในเขตเทศบาล	นอกเขตเทศบาล
จำนวนบุตรเกิดรอดเฉลี่ย^{1/} (คน)			
ต่อสตรีอายุ 13 ปีขึ้นไป	1.84	1.64	1.91
ต่อสตรีอายุ 15-49 ปี	1.21	1.07	1.26
ต่อสตรีเคยสมรสอายุ 15-49 ปี	1.62	1.54	1.65
จำนวนบุตรที่มีชีวิตอยู่เฉลี่ย^{1/} (คน)			
ต่อสตรีอายุ 13 ปีขึ้นไป	1.75	1.57	1.82
ต่อสตรีอายุ 15-49 ปี	1.20	1.06	1.25
ต่อสตรีเคยสมรสอายุ 15-49 ปี	1.61	1.52	1.64
อายุเฉลี่ยเมื่อแรกสมรส (ปี)			
รวม	25.1	25.9	24.8
ชาย	27.3	27.9	27.0
หญิง	23.0	23.9	22.6

1/ ไม่รวมผู้ที่ไม่ทราบว่ามีบุตรหรือไม่

4. การย้ายถิ่น

4.1 สถานที่เกิดและระยะเวลาการอยู่อาศัยในสถานที่อยู่ปัจจุบัน

จากการทำสำมะโนประชากรและเคหะ พ.ศ. 2553 พบว่า ประชากรที่เกิดในจังหวัดกำแพงเพชร และปัจจุบันอาศัยอยู่ในจังหวัดที่เกิด มีร้อยละ 73.1 ซึ่งส่วนใหญ่เป็นเพศหญิงมากกว่าเพศชาย (ร้อยละ 73.3 และร้อยละ 72.8 ตามลำดับ) ส่วนประชากรที่เกิดในจังหวัดอื่น หรือประชากรที่ไม่ได้อาศัยอยู่ในจังหวัดที่เกิด มีร้อยละ 26.9 ซึ่งส่วนใหญ่จะอาศัยอยู่นอกเขตเทศบาลมากกว่าในเขตเทศบาล (ร้อยละ 27.5 และร้อยละ 25.4 ตามลำดับ)

สำหรับประชากรในจังหวัดกำแพงเพชรที่มีการย้ายถิ่นในช่วง พ.ศ. 2548-2553 มีประมาณ 53,341 คนคิดเป็นร้อยละ 6.7 ของประชากรทั้งจังหวัด (ไม่รวมผู้ที่ไม่ทราบระยะเวลาการอยู่อาศัยในปัจจุบัน) โดยในเขตเทศบาลมีสัดส่วนผู้ย้ายถิ่นสูงกว่านอกเขตเทศบาล (ร้อยละ 9.6 และร้อยละ 5.7) และเพศชายมีสัดส่วนการย้ายถิ่นสูงกว่าเพศหญิง (ร้อยละ 7.1 และร้อยละ 6.3)

ตาราง 13 ร้อยละการย้ายถิ่นของประชากร จำแนกตามเหตุผลของการย้ายถิ่น เพศ และเขตการปกครอง

การย้ายถิ่นและเหตุผลของการย้ายถิ่น	รวม	เพศ		เขตการปกครอง	
		ชาย	หญิง	ในเขตเทศบาล	นอกเขตเทศบาล
การย้ายถิ่นของประชากร					
ผู้ที่อาศัยอยู่ในจังหวัดที่เกิด	73.1	72.8	73.3	74.6	72.5
ผู้ที่ไม่ได้อาศัยอยู่ในจังหวัดที่เกิด	26.9	27.2	26.7	25.4	27.5
ผู้ที่ย้ายถิ่นในช่วง 5 ปี (พ.ศ. 2548-2553)	6.7	7.1	6.3	9.6	5.7
เหตุผลของการย้ายถิ่น	100.0	100.0	100.0	100.0	100.0
หางานทำ	16.8	19.9	13.5	16.2	17.2
หน้าที่การงาน	11.8	12.6	10.8	16.5	8.8
เพื่อการศึกษา	11.4	9.2	13.9	13.5	10.1
ติดตามบุคคลในครัวเรือน	25.6	20.4	31.3	25.8	25.5
กลับภูมิลำเนา	5.2	5.0	5.4	4.4	5.6
ย้ายที่อยู่อาศัย	20.0	19.3	20.7	20.4	19.7
ย้ายเข้าครัวเรือนสถาบัน	7.8	12.2	3.1	2.3	11.3
อื่นๆ	1.4	1.4	1.4	0.9	1.7

4.2 เหตุผลของการย้ายถิ่น

สำหรับเหตุผลการย้ายถิ่นของประชากรที่มีการย้ายถิ่นในช่วง พ.ศ. 2548-2553 พบว่า ส่วนใหญ่ย้ายเพื่อติดตามบุคคลในครัวเรือน ร้อยละ 25.6 รองลงมา คือ ย้ายที่อยู่อาศัย และย้ายเพื่อหางานทำ (ร้อยละ 20.0 และร้อยละ 16.8) โดยเพศชายมีเหตุผลของย้ายถิ่นเพื่อหางานทำสูงกว่าเพศหญิง ในขณะที่เพศหญิงมีเหตุผลในการย้ายเพื่อติดตามบุคคลในครัวเรือนสูงกว่าเพศชาย สำหรับประชากรในเขตเทศบาลย้ายถิ่นเพื่อติดตามบุคคลในครัวเรือนมีสัดส่วนสูงกว่านอกเขตเทศบาล (ร้อยละ 25.8 และร้อยละ 25.5) และสัดส่วนประชากรนอกเขตเทศบาลย้ายถิ่นเพื่อหางานทำสูงกว่าประชากรในเขตเทศบาล (ร้อยละ 17.2 และร้อยละ 16.2)

ภาคเคหะ

1. ประเภทและลักษณะของที่อยู่อาศัย

เมื่อศึกษาถึงประเภทที่อยู่อาศัยของครัวเรือนส่วนบุคคลในจังหวัดกำแพงเพชร ในปี 2553 พบว่า ครัวเรือนส่วนใหญ่ ร้อยละ 91.5 มีที่อยู่อาศัยเป็นบ้านเดี่ยว รองลงมา เป็น ตึกแถว ห้องแถว หรือเรือนแถว ร้อยละ 5.9 และทาวน์เฮาส์ บ้านแฝด ร้อยละ 1.3 เมื่อพิจารณาประเภทของที่อยู่อาศัยตามเขตการปกครอง จะมีลักษณะเหมือนกันคือส่วนใหญ่เป็นบ้านเดี่ยว ยกเว้นที่อยู่อาศัยประเภทตึกแถว ห้องแถว เรือนแถว และแฟลตอพาร์ทเมนท์ ที่จะมีในเขตเทศบาลมากกว่านอกเขตเทศบาล

สำหรับลักษณะของที่อยู่อาศัยหรือวัสดุที่ใช้ในการก่อสร้างที่อยู่อาศัยของครัวเรือน พบว่า ส่วนใหญ่ปลูกสร้างด้วยวัสดุที่ถาวร คือ เป็นตึก ไม้ และครึ่งตึกครึ่งไม้ (ร้อยละ 99.3) โดยที่ครัวเรือนในเขตเทศบาล มีสัดส่วนของที่อยู่อาศัยที่สร้างด้วยวัสดุที่ถาวร สูงกว่านอกเขตเทศบาลเพียงเล็กน้อย คือ ร้อยละ 99.4 และร้อยละ 99.3 ตามลำดับ (ตาราง 14)

ตาราง 14 จำนวนและร้อยละของครัวเรือนส่วนบุคคล จำแนกตามประเภทและลักษณะของที่อยู่อาศัย และเขตการปกครอง

ประเภทที่อยู่อาศัย และลักษณะของที่อยู่อาศัย	รวม		เขตการปกครอง	
	จำนวน	ร้อยละ	ในเขตเทศบาล	นอกเขตเทศบาล
ประเภทที่อยู่อาศัย^{1/}	242,869	100.0	100.0	100.0
บ้านเดี่ยว	222,178	91.5	81.6	95.3
ทาวน์เฮาส์ บ้านแฝด ทาวน์โฮม	3,036	1.3	2.2	0.9
คอนโดมิเนียม แมนชั่น	72	a	a	a
แฟลต อพาร์ทเมนท์ หอพัก	2,706	1.1	2.0	0.8
ตึกแถว ห้องแถว เรือนแถว	14,212	5.9	13.8	2.9
อื่น ๆ ^{2/}	666	0.2	0.4	0.1
ลักษณะของที่อยู่อาศัย^{1/}	242,204	100.0	100.0	100.0
ตึก	122,000	50.4	59.7	46.9
ไม้	74,637	30.8	23.3	33.6
ครึ่งตึกครึ่งไม้	43,911	18.1	16.4	18.8
วัสดุไม่ถาวร/วัสดุใช้แล้ว	985	0.4	0.4	0.4
อื่น ๆ ^{2/}	671	0.3	0.2	0.3

1/ ไม่รวมไม่ทราบประเภทที่อยู่อาศัยและลักษณะของที่อยู่อาศัย

2/ รวมครัวเรือนที่อาศัยอยู่ในห้องภายในบ้าน ห้องภายในสำนักงาน เรือ แพ และรถ

a น้อยกว่าร้อยละ 0.1

2. การครอบครองที่อยู่อาศัยและที่ดินที่เป็นที่ตั้งของที่อยู่อาศัย

เมื่อพิจารณาถึงการครอบครองหรือการมีกรรมสิทธิ์ในที่อยู่อาศัยของประชากรในจังหวัดกำแพงเพชร พบว่า มีครัวเรือนประมาณร้อยละ 91.0 เป็นเจ้าของในที่อยู่อาศัย โดยสัดส่วนการเป็นเจ้าของที่อยู่อาศัยของครัวเรือนนอกเขตเทศบาลจะสูงกว่าในเขตเทศบาล (ร้อยละ 93.9 และร้อยละ 83.0 ตามลำดับ) ส่วนครัวเรือนที่เช่าที่อยู่อาศัย มีร้อยละ 4.8 โดยสัดส่วนครัวเรือนในเขตเทศบาลเช่าที่อยู่อาศัยสูงกว่านอกเขตเทศบาล (ร้อยละ 10.5 และร้อยละ 2.7 ตามลำดับ)

หากพิจารณาถึงการครอบครองที่ดินที่เป็นที่ตั้งของที่อยู่อาศัย (เฉพาะครัวเรือนที่เป็นเจ้าของหรือเช่าซื้อที่อยู่อาศัย) พบว่า เกินกว่าร้อยละ 90 ของครัวเรือนส่วนบุคคลในจังหวัดกำแพงเพชรเป็นเจ้าของที่ดินที่เป็นที่ตั้งของที่อยู่อาศัยในปัจจุบัน โดยสัดส่วนของการครอบครองที่ดินดังกล่าวของครัวเรือนนอกเขตเทศบาลจะสูงกว่าในเขตเทศบาล (ตาราง 15)

ตาราง 15 จำนวนและร้อยละของครัวเรือนส่วนบุคคล จำแนกตามการครอบครองที่อยู่อาศัยและที่ดิน และเขตการปกครอง

การครอบครองที่อยู่อาศัย และการครอบครองที่ดิน	รวม		เขตการปกครอง	
	จำนวน	ร้อยละ	ในเขตเทศบาล	นอกเขตเทศบาล
การครอบครองที่อยู่อาศัย ^{1/}	242,869	100.0	100.0	100.0
เจ้าของ	220,678	91.0	83.0	93.9
เช่าซื้อ	643	0.3	0.5	0.2
เช่า	11,589	4.8	10.5	2.7
ไม่เสียค่าเช่า/ให้อยู่เปล่า	9,161	3.8	5.8	3.0
อื่น ๆ	557	0.1	0.2	0.2
การครอบครองที่ดิน	220,920	100.0	100.0	100.0
เจ้าของ	209,421	94.8	92.0	95.7
เช่าซื้อ	3,236	1.5	2.0	1.3
เช่า	1,794	0.8	2.3	0.3
ไม่เสียค่าเช่า	5,856	2.7	3.3	2.5
อื่น ๆ	612	0.2	0.4	0.2

1/ ไม่รวมไม่ทราบ

3. แหล่งที่มาของน้ำดื่ม น้ำใช้

สำหรับแหล่งที่มาของน้ำดื่มในจังหวัดกำแพงเพชร พบว่า ครึ่งเรือนส่วนใหญ่จะดื่มน้ำที่มาจากน้ำประปา ร้อยละ 38.7 รองลงมาคือ น้ำฝน ร้อยละ 19.4 และน้ำประปาผ่านการบำบัด โดยการต้มหรือกรอง ร้อยละ 17.9 เมื่อพิจารณาจากเขตการปกครอง พบว่า ครึ่งเรือนที่อยู่นอกเขตเทศบาลมีส่วนของการดื่มน้ำที่มาจากน้ำประปา สูงกว่าในเขตเทศบาล แต่สัดส่วนการดื่มน้ำดื่มบรรจุขวด ดื่มน้ำดื่มหยอดเหรียญของครึ่งเรือนในเขตเทศบาลสูงกว่านอกเขตเทศบาลกว่าสองเท่า

สำหรับน้ำใช้นั้น ครึ่งเรือนส่วนใหญ่ใช้น้ำประปา ร้อยละ 82.4 รองลงมาใช้น้ำบ่อ ร้อยละ 11.3 และสัดส่วนการใช้น้ำประปาของครึ่งเรือนในเขตเทศบาลสูงกว่านอกเขตเทศบาล (ร้อยละ 86.7 และร้อยละ 80.9)

ตาราง 16 ร้อยละของครึ่งเรือนส่วนบุคคล จำแนกตามแหล่งที่มาของน้ำดื่ม น้ำใช้ และเขตการปกครอง

แหล่งที่มาของน้ำดื่มและน้ำใช้	รวม	เขตการปกครอง	
		ในเขตเทศบาล	นอกเขตเทศบาล
น้ำดื่ม	100.0	100.0	100.0
น้ำประปา	38.7	32.9	40.9
น้ำประปา (ต้ม/กรอง)	17.9	23.7	15.7
น้ำบาดาล	2.2	1.4	2.6
น้ำบ่อ	6.9	4.7	7.7
น้ำจากแม่น้ำ ลำคลองฯ	0.1	0.1	0.0
น้ำฝน	19.4	8.2	23.6
น้ำดื่มบรรจุขวด ดื่มน้ำดื่มหยอดเหรียญ	14.7	29.0	9.4
อื่น ๆ	0.0	0.1	0.0
น้ำใช้	100.0	100.0	100.0
น้ำประปา	82.4	86.7	80.9
น้ำประปา (ต้ม/กรอง)	0.1	0.1	0.1
น้ำบาดาล	4.2	3.4	4.5
น้ำบ่อ	11.3	7.7	12.7
น้ำจากแม่น้ำ ลำคลองฯ	0.8	0.9	0.8
น้ำฝน	1.0	1.0	1.0
อื่น ๆ	0.1	0.1	0.1

4. ประเภทของการใช้ส้วม

จากตาราง 17 แสดงให้เห็นถึงประเภทของส้วมที่ใช้ในจังหวัดกำแพงเพชร รวมถึงสุขอนามัยและความสะดวกสบายในการใช้ส้วมของประชากร พบว่า คร้วเรือนที่อยู่ในเขตเทศบาลจะใช้ส้วมแบบนั่งห้อยเท้าสูงกว่าคร้วเรือนที่อยู่นอกเขตเทศบาล (ร้อยละ 25.0 และร้อยละ 12.3) แต่คร้วเรือนที่อยู่นอกเขตเทศบาลจะใช้ส้วมแบบนั่งยองสูงกว่าในเขตเทศบาล (ร้อยละ 85.0 และร้อยละ 69.2)

ตาราง 17 ร้อยละของคร้วเรือนส่วนบุคคล จำแนกตามประเภทของการใช้ส้วม และเขตการปกครอง

ประเภทของการใช้ส้วม	รวม	เขตการปกครอง	
		ในเขตเทศบาล	นอกเขตเทศบาล
รวม	100.0	100.0	100.0
ส้วมแบบนั่งห้อยเท้า	15.8	25.0	12.3
ส้วมแบบนั่งยอง	80.7	69.2	85.0
ส้วมแบบนั่งห้อยเท้าและส้วมแบบนั่งยอง	3.5	5.8	2.6
อื่น ๆ ^{1/}	a	a	a

1/ รวมส้วมหลุม ถัง ถ้ำลงแม่น้ำ ลำคลอง และไม่มีส้วม

a น้อยกว่าร้อยละ 0.1

5. การใช้เชื้อเพลิงในการประกอบอาหาร

สำหรับการใช้เชื้อเพลิงในการประกอบอาหารของคร้วเรือนในจังหวัดกำแพงเพชร พบว่า ส่วนใหญ่ร้อยละ 75.5 ใช้ก๊าซเป็นเชื้อเพลิงในการประกอบอาหาร ซึ่งคร้วเรือนในเขตเทศบาลและนอกเขตเทศบาลก็มีลักษณะเช่นเดียวกับภาพรวมของทั้งจังหวัด และสัดส่วนคร้วเรือนในเขตเทศบาลที่ไม่มีการหุงต้มสูงกว่านอกเขตเทศบาล ในขณะที่คร้วเรือนนอกเขตเทศบาลใช้ถ่าน ฟืน เศษไม้ สูงกว่าในเขตเทศบาล

ตาราง 18 ร้อยละของครัวเรือนส่วนบุคคล จำแนกตามประเภทเชื้อเพลิงที่ใช้ในการประกอบอาหาร และเขตการปกครอง

ประเภทเชื้อเพลิง ที่ใช้ในการประกอบอาหาร ^{1/}	รวม	เขตการปกครอง	
		ในเขตเทศบาล	นอกเขตเทศบาล
รวม	100.0	100.0	100.0
ก๊าซ	75.5	82.1	73.1
ถ่าน ฟืน เศษไม้	20.6	12.0	23.8
ไฟฟ้า	2.0	2.0	2.0
น้ำมันก๊าด และอื่นๆ	a	a	a
ไม่มีการหุงต้ม	1.9	3.9	1.2

1/ ไม่รวมไม่ทราบ

a น้อยกว่าร้อยละ 0.1

6. การเป็นเจ้าของเครื่องใช้ในครัวเรือน

การเป็นเจ้าของเครื่องใช้ต่าง ๆ ในครัวเรือน หมายถึง การเป็นเจ้าของ โทรทัศน์ เครื่องเล่นวีซีดี/ ดีวีดี โทรศัพท์มือถือ คอมพิวเตอร์ ตู้เย็น/ตู้แช่ ไมโครเวฟ/เตาอบ เครื่องซักผ้า เครื่องปรับอากาศ รถยนต์ รถจักรยานยนต์ และรถที่ใช้ในการเกษตร พบว่า เครื่องใช้ดังกล่าวจะมีในครัวเรือนที่อยู่ในเขตเทศบาลมากกว่านอกเขตเทศบาล (ยกเว้นรถที่ใช้ในการเกษตร) ในขณะที่ครัวเรือนที่อยู่นอกเขตเทศบาลเป็นเจ้าของเครื่องใช้ประเภท รถจักรยานยนต์และรถแทรกเตอร์ 4 ล้อ ที่ใช้ในการเกษตรมากกว่าในเขตเทศบาล

นอกจากนี้ยังสอบถามถึงการมีอุปกรณ์และการใช้เทคโนโลยี คือ เคเบิลทีวี จานดาวเทียม และการใช้อินเทอร์เน็ตในครัวเรือน พบว่า ส่วนใหญ่ครัวเรือนในเขตเทศบาลมีการใช้เคเบิลทีวี จานดาวเทียม และอินเทอร์เน็ต สูงกว่านอกเขตเทศบาล (ตาราง 19)

ตาราง 19 จำนวนและร้อยละของครัวเรือนส่วนบุคคล จำแนกตามการเป็นเจ้าของเครื่องใช้ในครัวเรือน การมีอุปกรณ์เทคโนโลยีในครัวเรือน และเขตการปกครอง

การเป็นเจ้าของเครื่องใช้ และการมีอุปกรณ์เทคโนโลยีใน	จำนวนครัวเรือน ที่เป็นเจ้าของ/มี	ร้อยละ	เขตการปกครอง	
			ในเขตเทศบาล	นอกเขตเทศบาล
การเป็นเจ้าของเครื่องใช้ในครัวเรือน	242,869	100.0	100.0	100.0
โทรทัศน์	234,650	96.6	97.0	96.5
เครื่องเล่นวีซีดี/ดีวีดี	179,711	74.0	74.6	73.8
โทรศัพท์มือถือ	218,479	90.0	91.7	89.3
คอมพิวเตอร์	50,295	20.7	29.8	17.3
ตู้เย็น ตู้แช่	215,990	88.9	89.5	88.7
ไมโครเวฟ เตาอบ	25,176	10.4	17.2	7.8
เครื่องซักผ้า	166,398	68.5	72.7	67.0
เครื่องปรับอากาศ	32,641	13.4	26.2	8.7
รถส่วนบุคคล รถจักรยานยนต์	79,629	32.8	41.9	29.4
รถจักรยานยนต์	208,190	85.7	87.6	85.0
รถแทรกเตอร์ 4 ล้อ	17,696	7.3	4.6	8.3
รถไถ 2 ล้อ (รถไถเดินตาม)	97,715	40.2	23.9	46.3
การมีอุปกรณ์เทคโนโลยีในครัวเรือน	242,869	100.0	100.0	100.0
เคเบิลทีวี	18,411	7.6	16.2	4.4
จานดาวเทียม	88,455	36.4	36.8	36.3
อินเทอร์เน็ต	15,295	6.3	12.1	4.1

ตารางสถิติ

ตารางประชากร

สารบัญตารางสถิติ

ตารางประชากร

- ตารางที่ 1 ประชากรจำแนกตามเพศ ครั้วเรือนจำแนกตามประเภทของครั้วเรือน อำเภอ และเขตการปกครอง
- ตารางที่ 2 ประชากรจำแนกอายุรายปี เพศ และเขตการปกครอง
- ตารางที่ 3 ประชากรจำแนกตามกลุ่มอายุ เพศ อำเภอ และเขตการปกครอง
- ตารางที่ 4 ประชากรจำแนกตามศาสนา เพศ และเขตการปกครอง
- ตารางที่ 5 ประชากรจำแนกตามสัญชาติ เพศ และเขตการปกครอง
- ตารางที่ 6 ประชากรจำแนกตามภาษาที่ใช้พูดในครั้วเรือน เพศ และเขตการปกครอง
- ตารางที่ 7 ประชากรอายุ 3 ปีขึ้นไป จำแนกตามระดับชั้นที่กำลังเรียน กลุ่มอายุ เพศ และเขตการปกครอง
- ตารางที่ 8 ประชากรอายุ 3 ปีขึ้นไป จำแนกตามระดับชั้นที่เรียนสำเร็จ กลุ่มอายุ เพศ และเขตการปกครอง
- ตารางที่ 9 ประชากรอายุ 10 ปีขึ้นไป จำแนกตามการอ่านออกเขียนได้ กลุ่มอายุ เพศ และเขตการปกครอง
- ตารางที่ 10 ประชากรอายุ 13 ปีขึ้นไป จำแนกตามสถานภาพสมรส กลุ่มอายุ เพศ และเขตการปกครอง
- ตารางที่ 11 หญิงเคยสมรสอายุ 13 ปีขึ้นไป จำแนกตามจำนวนบุตรเกิดรอด จำนวนบุตรเกิดรอดโดยเฉลี่ย กลุ่มอายุของหญิง และเขตการปกครอง
- ตารางที่ 12 หญิงเคยสมรสอายุ 13 ปีขึ้นไป จำแนกตามจำนวนบุตรที่มีชีวิตอยู่ จำนวนบุตรที่มีชีวิตอยู่โดยเฉลี่ย กลุ่มอายุของหญิง และเขตการปกครอง
- ตารางที่ 13 ประชากรจำแนกตามลักษณะความพิการ เพศ และเขตการปกครอง
- ตารางที่ 14 ประชากรอายุ 15 ปีขึ้นไปทำงานในรอบปี จำแนกตามหมวดอาชีพ กลุ่มอายุ เพศ และเขตการปกครอง
- ตารางที่ 15 ประชากรอายุ 15 ปีขึ้นไปทำงานในรอบปี จำแนกตามหมวดอุตสาหกรรม กลุ่มอายุ เพศ และเขตการปกครอง
- ตารางที่ 16 ประชากรอายุ 15 ปีขึ้นไปทำงานในรอบปี จำแนกตามสถานภาพการทำงาน กลุ่มอายุ เพศ และเขตการปกครอง
- ตารางที่ 17 ประชากรจำแนกตามสถานที่เกิด เพศ และเขตการปกครอง
- ตารางที่ 18 ประชากรจำแนกตามลักษณะการย้ายถิ่น เพศ และเขตการปกครอง
- ตารางที่ 19 ประชากรที่ย้ายถิ่นภายใน 5 ปี จำแนกตามสถานที่อยู่ก่อนย้าย กลุ่มอายุ และเพศ
- ตารางที่ 20 ประชากรที่ย้ายถิ่นภายใน 5 ปี จำแนกตามเหตุผลของการย้ายถิ่น เพศ และเขตการปกครอง
- ตารางที่ 21 ประชากรจำแนกตามการมีชื่อในทะเบียนบ้าน เพศ และเขตการปกครอง
- ตารางที่ 22 ครั้วเรือนส่วนบุคคลจำแนกตามกลุ่มอายุของหัวหน้าครั้วเรือน เพศ และเขตการปกครอง

ตารางที่ 1 ประชากร จำแนกตามเพศ ครัวเรือน จำแนกตามประเภทของครัวเรือน อำเภอ และเขตการปกครอง

Table 1 Population by sex, household by type of households, amphoe and area

อำเภอ และเขตการปกครอง	ประชากร			ประชากรในครัวเรือนส่วนบุคคล			ประชากรในครัวเรือนกลุ่มบุคคล			จำนวนครัวเรือน			จำนวนประชากร เฉลี่ยต่อครัวเรือน	Amphoe and area
	Population			Population in private households			Population in collective households			Number of households				
	รวม Total	ชาย Male	หญิง Female	รวม Total	ชาย Male	หญิง Female	รวม Total	ชาย Male	หญิง Female	รวม Total	ส่วนบุคคล Private households	กลุ่มบุคคล Collective households		
ยอดรวม	797,391	392,300	405,090	780,304	377,974	402,330	17,087	14,327	2,760	243,717	242,869	848	3.2	Total
ในเขตเทศบาล	211,774	101,456	110,318	207,632	98,397	109,235	4,142	3,059	1,083	66,221	66,023	198	3.1	Municipal area
นอกเขตเทศบาล	585,617	290,845	294,772	572,672	279,577	293,095	12,945	11,268	1,677	177,496	176,846	650	3.2	Non-municipal area
อำเภอเมืองกำแพงเพชร	240,370	118,517	121,853	229,870	110,157	119,713	10,500	8,360	2,140	79,996	79,772	224	2.9	Amphoe Mueang Kamphaengphet
ในเขตเทศบาล	92,896	44,540	48,356	90,048	42,577	47,470	2,848	1,963	886	30,206	30,128	78	3	Municipal area
นอกเขตเทศบาล	147,474	73,977	73,498	139,822	67,580	72,243	7,652	6,397	1,255	49,790	49,644	146	2.8	Non-municipal area
อำเภอไทรงาม	52,958	25,911	27,048	52,384	25,402	26,982	575	509	66	16,310	16,249	61	3.2	Amphoe Sai Ngam
ในเขตเทศบาล	6,001	2,842	3,159	5,921	2,786	3,136	80	57	23	1,827	1,819	8	3.3	Municipal area
นอกเขตเทศบาล	46,957	23,069	23,889	46,462	22,617	23,846	495	452	43	14,483	14,430	53	3	Non-municipal area
อำเภอลองลาน	64,567	31,842	32,725	62,743	30,216	32,527	1,824	1,626	198	19,513	19,432	81	3.2	Amphoe Khlong Lan
ในเขตเทศบาล	21,877	10,502	11,374	21,479	10,172	11,307	398	330	68	6,320	6,288	32	3.4	Municipal area
นอกเขตเทศบาล	42,690	21,339	21,351	41,264	20,044	21,221	1,426	1,296	130	13,193	13,144	49	3.1	Non-municipal area
อำเภอขามเฒ่า	107,743	53,012	54,731	106,724	52,122	54,603	1,019	890	129	37,611	37,468	143	2.8	Amphoe Khanu Woralaksaburi
ในเขตเทศบาล	19,449	9,273	10,176	19,214	9,124	10,089	236	149	87	6,672	6,634	38	2.9	Municipal area
นอกเขตเทศบาล	88,294	43,739	44,555	87,511	42,998	44,513	783	742	42	30,939	30,834	105	2.8	Non-municipal area
อำเภอลองขลุง	78,733	38,465	40,268	77,871	37,662	40,209	862	803	60	16,544	16,462	82	4.7	Amphoe Khlong Khlung
ในเขตเทศบาล	12,682	6,030	6,652	12,540	5,887	6,652	142	142	-	4,049	4,039	10	3.1	Municipal area
นอกเขตเทศบาล	66,051	32,435	33,616	65,331	31,774	33,557	720	661	60	12,496	12,424	72	5.3	Non-municipal area
อำเภอพรานกระต่าย	90,539	44,765	45,774	90,092	44,343	45,749	447	422	25	26,511	26,461	50	3.4	Amphoe Phran Kratai
ในเขตเทศบาล	30,320	14,701	15,619	30,099	14,492	15,607	221	210	11	8,669	8,660	9	3.5	Municipal area
นอกเขตเทศบาล	60,219	30,064	30,155	59,993	29,852	30,142	226	213	13	17,842	17,801	41	3.4	Non-municipal area
อำเภอลานกระบือ	47,952	23,291	24,661	47,489	22,847	24,642	463	444	19	15,226	15,175	51	3.1	Amphoe Lan Krabue
ในเขตเทศบาล	12,462	5,902	6,560	12,390	5,830	6,560	72	72	-	3,752	3,745	7	3.3	Municipal area
นอกเขตเทศบาล	35,490	17,389	18,101	35,099	17,017	18,082	391	372	19	11,474	11,430	44	3.1	Non-municipal area

ตารางที่ 1 ประชากร จำแนกตามเพศ ครั้วเรือน จำแนกตามประเภทของครั้วเรือน อำเภอ และเขตการปกครอง

Table 1 Population by sex, household by type of households, amphoe and area

อำเภอ และเขตการปกครอง	ประชากร			ประชากรในครั้วเรือนส่วนบุคคล			ประชากรในครั้วเรือนกลุ่มบุคคล			จำนวนครั้วเรือน			จำนวนประชากร เฉลี่ยต่อครั้วเรือน	Amphoe and area
	Population			Population in private households			Population in collective households			Number of households				
	รวม Total	ชาย Male	หญิง Female	รวม Total	ชาย Male	หญิง Female	รวม Total	ชาย Male	หญิง Female	รวม Total	ส่วนบุคคล Private households	กลุ่มบุคคล Collective households		
อำเภอทรายทองวัฒนา	24,877	12,178	12,699	24,635	11,952	12,683	242	226	16	7,629	7,598	31	3.2	Amphoe Sai Thone Watthana
ในเขตเทศบาล	9,868	4,709	5,159	9,768	4,616	5,152	100	93	7	2,872	2,859	13	3.4	Municipal area
นอกเขตเทศบาล	15,009	7,469	7,540	14,866	7,336	7,530	143	133	10	4,757	4,739	18	3.1	Non-municipal area
อำเภอปางศิลาทอง	32,185	15,908	16,276	31,695	15,481	16,214	489	427	62	10,158	10,107	51	3.1	Amphoe Pang Sila Thong
ในเขตเทศบาล	-	-	-	-	-	-	-	-	-	-	-	-	-	Municipal area
นอกเขตเทศบาล	32,185	15,908	16,276	31,695	15,481	16,214	489	427	62	10,158	10,107	51	3.1	Non-municipal area
อำเภอบึงสามัคคี	26,786	13,191	13,595	26,485	12,906	13,578	301	285	16	5,492	5,468	24	4.8	Amphoe Bueng Samakkhi
ในเขตเทศบาล	6,219	2,956	3,263	6,173	2,912	3,261	46	44	2	1,854	1,851	3	3.3	Municipal area
นอกเขตเทศบาล	20,567	10,235	10,332	20,311	9,994	10,317	256	241	15	3,638	3,617	21	5.6	Non-municipal area
อำเภอโกสัมพีนคร	30,680	15,220	15,460	30,316	14,885	15,431	364	335	29	8,727	8,677	50	3.5	Amphoe Kosamphi Nakhon
ในเขตเทศบาล	-	-	-	-	-	-	-	-	-	-	-	-	-	Municipal area
นอกเขตเทศบาล	30,680	15,220	15,460	30,316	14,885	15,431	364	335	29	8,727	8,677	50	3.5	Non-municipal area

ตารางที่ 2 ประชากร จำแนกตามอายุรายปี เพศ และเขตการปกครอง

Table 2 Population by single year of age, sex and area

อายุรายปี	ประชากร Population			ในเขตเทศบาล Municipal area			นอกเขตเทศบาล Non-municipal area			Single year of age
	รวม	ชาย	หญิง	รวม	ชาย	หญิง	รวม	ชาย	หญิง	
	Total	Male	Female	Total	Male	Female	Total	Male	Female	
ยอดรวม	797,390.8	392,300.4	405,090.3	211,773.8	101,455.6	110,318.2	585,617.0	290,844.9	294,772.1	Total
ส่วนร้อย	100.0	49.2	50.8	100.0	47.9	52.1	100.0	49.7	50.3	Percent
ต่ำกว่า 1	8,968.8	4,600.4	4,368.4	2,244.6	1,132.8	1,111.8	6,724.2	3,467.6	3,256.6	Under 1
1	9,898.2	5,115.8	4,782.4	2,403.6	1,227.6	1,176.0	7,494.6	3,888.3	3,606.4	1
2	10,243.4	5,353.3	4,890.2	2,586.3	1,344.5	1,241.8	7,657.1	4,008.8	3,648.3	2
3	11,396.4	5,818.1	5,578.4	2,791.1	1,410.0	1,381.0	8,605.4	4,408.0	4,197.3	3
4	10,984.6	5,609.3	5,375.4	2,587.1	1,283.3	1,303.8	8,397.5	4,326.0	4,071.6	4
5	11,267.2	5,838.3	5,428.9	2,830.3	1,463.5	1,366.8	8,436.9	4,374.9	4,062.0	5
6	10,999.5	5,794.0	5,205.5	2,684.5	1,417.4	1,267.1	8,315.0	4,376.6	3,938.5	6
7	11,291.3	5,810.7	5,480.6	2,875.1	1,482.7	1,392.4	8,416.2	4,327.9	4,088.2	7
8	11,417.9	5,909.9	5,508.0	2,947.6	1,533.5	1,414.0	8,470.3	4,376.4	4,093.9	8
9	11,394.8	5,925.9	5,468.8	2,766.8	1,411.9	1,355.0	8,627.9	4,514.1	4,113.9	9
10	12,083.2	6,234.4	5,848.8	2,984.0	1,488.2	1,495.8	9,099.2	4,746.2	4,353.0	10
11	11,928.1	6,062.6	5,865.4	2,975.4	1,489.9	1,485.5	8,952.7	4,572.7	4,379.9	11
12	13,410.5	6,765.4	6,645.1	3,355.9	1,730.9	1,624.9	10,054.6	5,034.5	5,020.1	12
13	14,427.1	7,415.2	7,011.9	3,838.3	1,919.5	1,918.8	10,588.7	5,495.7	5,093.0	13
14	13,573.5	6,816.4	6,757.1	3,444.0	1,744.5	1,699.5	10,129.5	5,071.8	5,057.6	14
15	13,179.8	6,507.9	6,672.0	3,584.3	1,723.0	1,861.3	9,595.5	4,784.9	4,810.6	15
16	11,852.6	5,888.2	5,964.4	3,286.5	1,617.2	1,669.3	8,566.1	4,271.0	4,295.1	16
17	12,051.5	5,994.4	6,057.2	3,551.5	1,736.6	1,814.9	8,500.1	4,257.8	4,242.2	17
18	11,476.2	5,885.6	5,590.6	3,410.0	1,697.7	1,712.3	8,066.2	4,187.9	3,878.3	18
19	9,914.8	5,215.6	4,699.2	2,620.5	1,377.0	1,243.5	7,294.3	3,838.6	3,455.6	19
20	9,766.3	5,071.9	4,694.5	2,721.5	1,362.1	1,359.4	7,044.8	3,709.8	3,335.0	20
21	8,675.1	4,570.5	4,104.7	2,343.4	1,273.7	1,069.7	6,331.7	3,296.8	3,034.9	21

ตารางที่ 2 ประชากร จำแนกตามอายุรายปี เพศ และเขตการปกครอง (ต่อ)

Table 2 Population by single year of age, sex and area (Contd.)

อายุรายปี	ประชากร Population			ในเขตเทศบาล Municipal area			นอกเขตเทศบาล Non-municipal area			Single year of age
	รวม	ชาย	หญิง	รวม	ชาย	หญิง	รวม	ชาย	หญิง	
	Total	Male	Female	Total	Male	Female	Total	Male	Female	
22	8,739.7	4,436.5	4,303.3	2,493.9	1,223.3	1,270.6	6,245.8	3,213.2	3,032.7	22
23	8,682.1	4,540.3	4,141.8	2,520.2	1,270.1	1,250.0	6,162.0	3,270.2	2,891.8	23
24	8,491.2	4,333.1	4,158.1	2,609.8	1,249.8	1,360.0	5,881.4	3,083.3	2,798.1	24
25	9,633.6	4,951.5	4,682.1	2,911.1	1,412.6	1,498.5	6,722.5	3,538.9	3,183.6	25
26	8,901.5	4,589.2	4,312.3	2,584.4	1,310.9	1,273.5	6,317.1	3,278.3	3,038.8	26
27	9,541.2	4,947.5	4,593.7	2,874.1	1,419.2	1,454.9	6,667.1	3,528.3	3,138.8	27
28	9,874.7	4,970.4	4,904.2	3,090.3	1,493.7	1,596.6	6,784.4	3,476.8	3,307.6	28
29	9,423.7	4,802.6	4,621.1	2,780.9	1,369.9	1,410.9	6,642.9	3,432.7	3,210.2	29
30	11,748.0	5,933.9	5,814.2	3,606.9	1,758.7	1,848.2	8,141.1	4,175.1	3,966.0	30
31	9,680.4	4,798.3	4,882.2	2,666.8	1,264.2	1,402.6	7,013.6	3,534.1	3,479.5	31
32	10,589.9	5,225.1	5,364.8	3,065.5	1,504.0	1,561.5	7,524.4	3,721.1	3,803.3	32
33	11,378.1	5,459.4	5,918.8	3,037.9	1,383.6	1,654.3	8,340.2	4,075.8	4,264.4	33
34	11,062.7	5,392.2	5,670.6	2,948.7	1,392.6	1,556.1	8,114.1	3,999.6	4,114.5	34
35	12,614.9	6,325.0	6,289.9	3,406.5	1,718.8	1,687.6	9,208.5	4,606.2	4,602.3	35
36	11,891.7	5,858.9	6,032.8	3,100.7	1,561.1	1,539.6	8,791.0	4,297.8	4,493.2	36
37	11,693.8	5,760.1	5,933.6	2,988.7	1,428.1	1,560.6	8,705.1	4,332.0	4,373.0	37
38	12,513.0	6,168.7	6,344.4	3,295.8	1,607.5	1,688.4	9,217.2	4,561.2	4,656.0	38
39	12,012.0	5,783.2	6,228.8	3,189.1	1,532.1	1,657.0	8,822.9	4,251.1	4,571.8	39
40	14,293.2	6,837.6	7,455.6	3,945.3	1,824.2	2,121.0	10,347.9	5,013.3	5,334.6	40
41	11,915.6	5,705.9	6,209.7	2,980.3	1,421.8	1,558.4	8,935.3	4,284.1	4,651.3	41
42	14,152.5	6,809.3	7,343.2	3,631.7	1,715.6	1,916.1	10,520.8	5,093.7	5,427.2	42
43	13,439.5	6,345.5	7,094.0	3,504.7	1,533.0	1,971.8	9,934.8	4,812.5	5,122.2	43
44	12,896.5	6,102.6	6,793.9	3,437.9	1,594.7	1,843.3	9,458.6	4,507.9	4,950.7	44
45	14,735.4	7,230.7	7,504.6	3,894.7	1,844.2	2,050.5	10,840.7	5,386.6	5,454.1	45
46	14,558.0	6,936.3	7,621.6	3,657.1	1,648.9	2,008.2	10,900.9	5,287.5	5,613.4	46

ตารางที่ 2 ประชากร จำแนกตามอายุรายปี เพศ และเขตการปกครอง (ต่อ)

Table 2 Population by single year of age, sex and area (Contd.)

อายุรายปี	ประชากร Population			ในเขตเทศบาล Municipal area			นอกเขตเทศบาล Non-municipal area			Single year of age
	รวม	ชาย	หญิง	รวม	ชาย	หญิง	รวม	ชาย	หญิง	
	Total	Male	Female	Total	Male	Female	Total	Male	Female	
47	12,415.4	6,024.8	6,390.6	3,292.5	1,532.3	1,760.1	9,122.9	4,492.4	4,630.5	47
48	13,541.1	6,493.7	7,047.4	3,668.8	1,722.8	1,946.0	9,872.3	4,770.9	5,101.4	48
49	12,016.7	5,755.2	6,261.6	3,127.6	1,405.1	1,722.5	8,889.1	4,350.1	4,539.1	49
50	13,631.2	6,562.4	7,068.8	3,821.2	1,735.5	2,085.7	9,810.0	4,826.9	4,983.2	50
51	11,546.4	5,397.3	6,149.1	2,965.4	1,407.2	1,558.2	8,581.0	3,990.1	4,590.9	51
52	11,740.5	5,672.0	6,068.5	3,160.3	1,449.7	1,710.6	8,580.2	4,222.3	4,357.9	52
53	12,385.5	5,953.3	6,432.2	3,322.6	1,555.9	1,766.7	9,062.9	4,397.4	4,665.5	53
54	10,974.6	5,134.2	5,840.3	3,013.8	1,352.3	1,661.4	7,960.8	3,781.9	4,178.9	54
55	10,869.3	5,216.0	5,653.3	2,820.0	1,311.4	1,508.5	8,049.3	3,904.5	4,144.8	55
56	10,184.9	4,921.3	5,263.6	2,619.4	1,194.3	1,425.1	7,565.5	3,727.0	3,838.4	56
57	9,622.6	4,685.1	4,937.5	2,457.7	1,135.9	1,321.9	7,164.9	3,549.3	3,615.6	57
58	9,841.7	4,832.0	5,009.7	2,538.2	1,187.5	1,350.7	7,303.5	3,644.5	3,659.1	58
59	8,878.4	4,180.9	4,697.5	2,251.0	1,045.6	1,205.4	6,627.4	3,135.3	3,492.1	59
60	10,091.0	4,751.6	5,339.4	2,681.2	1,251.8	1,429.5	7,409.7	3,499.9	3,909.9	60
61	7,240.4	3,446.6	3,793.8	1,840.0	844.7	995.3	5,400.3	2,601.8	2,798.5	61
62	7,350.3	3,607.3	3,743.0	1,919.2	906.0	1,013.2	5,431.1	2,701.3	2,729.8	62
63	7,077.0	3,372.8	3,704.3	1,774.4	813.4	961.0	5,302.6	2,559.4	2,743.2	63
64	6,127.7	2,954.6	3,173.0	1,583.6	697.7	885.9	4,544.1	2,257.0	2,287.1	64
65	5,744.9	2,762.0	2,982.9	1,492.1	720.3	771.8	4,252.8	2,041.7	2,211.2	65
66	5,093.0	2,482.9	2,610.0	1,258.7	589.2	669.5	3,834.2	1,893.7	1,940.5	66
67	5,014.4	2,289.9	2,724.4	1,264.7	541.8	722.8	3,749.7	1,748.1	2,001.6	67
68	5,438.2	2,596.8	2,841.4	1,445.0	682.4	762.6	3,993.2	1,914.4	2,078.8	68
69	4,338.7	1,987.9	2,350.8	1,068.7	465.2	603.5	3,270.0	1,522.7	1,747.3	69
70	5,203.6	2,488.4	2,715.2	1,371.7	629.5	742.2	3,832.0	1,858.9	1,973.0	70
71	4,102.3	1,969.1	2,133.2	974.9	456.6	518.3	3,127.5	1,512.5	1,615.0	71

ตารางที่ 2 ประชากร จำแนกตามอายุรายปี เพศ และเขตการปกครอง (ต่อ)

Table 2 Population by single year of age, sex and area (Contd.)

อายุรายปี	ประชากร Population			ในเขตเทศบาล Municipal area			นอกเขตเทศบาล Non-municipal area			Single year of age
	รวม	ชาย	หญิง	รวม	ชาย	หญิง	รวม	ชาย	หญิง	
	Total	Male	Female	Total	Male	Female	Total	Male	Female	
72	4,774.4	2,118.9	2,655.5	1,292.3	529.3	763.0	3,482.1	1,589.6	1,892.5	72
73	4,525.6	2,097.1	2,428.5	1,112.0	487.4	624.6	3,413.6	1,609.7	1,804.0	73
74	3,852.9	1,738.8	2,114.1	979.9	409.1	570.8	2,873.1	1,329.7	1,543.3	74
75	3,760.6	1,790.4	1,970.1	988.5	444.2	544.3	2,772.1	1,346.2	1,425.8	75
76	3,488.2	1,463.5	2,024.6	912.0	355.6	556.5	2,576.1	1,108.0	1,468.2	76
77	2,918.3	1,318.1	1,600.2	715.1	295.9	419.2	2,203.3	1,022.2	1,181.0	77
78	3,325.2	1,409.1	1,916.1	855.8	362.7	493.1	2,469.4	1,046.4	1,423.0	78
79	1,914.0	803.0	1,111.0	508.3	201.0	307.3	1,405.8	602.0	803.7	79
80	2,302.9	994.5	1,308.4	616.7	255.2	361.5	1,686.2	739.3	946.9	80
81	1,626.9	719.7	907.2	399.3	170.8	228.5	1,227.6	548.9	678.7	81
82	1,710.5	704.9	1,005.6	426.8	177.3	249.5	1,283.7	527.6	756.1	82
83	1,544.6	629.5	915.1	418.0	136.7	281.4	1,126.6	492.8	633.8	83
84	1,283.1	516.8	766.3	339.0	133.0	206.0	944.0	383.8	560.3	84
85	1,056.6	420.6	636.0	312.7	127.9	184.8	743.9	292.7	451.2	85
86	804.0	340.4	463.6	196.7	81.6	115.1	607.3	258.7	348.6	86
87	814.2	305.9	508.3	200.6	57.5	143.0	613.7	248.4	365.2	87
88	568.3	235.1	333.2	157.5	59.3	98.2	410.9	175.9	235.0	88
89	449.1	166.6	282.5	139.3	45.0	94.3	309.9	121.6	188.2	89
90	375.6	138.0	237.6	83.2	28.9	54.3	292.5	109.1	183.3	90
91	209.5	74.1	135.4	56.9	22.6	34.4	152.6	51.6	101.0	91
92	191.9	55.2	136.7	45.8	9.7	36.2	146.0	45.5	100.5	92
93	206.9	74.7	132.3	64.1	26.4	37.7	142.9	48.3	94.6	93
94	151.0	68.2	82.8	48.7	17.5	31.2	102.3	50.7	51.6	94
95	81.0	28.9	52.2	27.7	12.8	14.9	53.3	16.0	37.3	95
96	97.4	36.9	60.5	30.9	9.6	21.3	66.5	27.4	39.1	96

ตารางที่ 3 ประชากร จำแนกตามกลุ่มอายุ เพศ อำเภอ และเขตการปกครอง

Table 3 Population by age group, sex, amphoe and area

กลุ่มอายุ และอำเภอ	ประชากร Population			ร้อยละ Percentage			ในเขตเทศบาล Municipal area			นอกเขตเทศบาล Non-municipal area			Age group and amphoe
	รวม Total	ชาย Male	หญิง Female	รวม Total	ชาย Male	หญิง Female	รวม Total	ชาย Male	หญิง Female	รวม Total	ชาย Male	หญิง Female	
ยอดรวม	797,383	392,295	405,088	100	100	100	211,773	101,456	110,317	585,610	290,840	294,771	Total
0 - 4	51,487	26,616	24,871	6.5	6.8	6.1	12,612	6,398	6,214	38,875	20,218	18,657	0 - 4
5 - 9	56,379	29,268	27,111	7.1	7.5	6.7	14,105	7,309	6,796	42,274	21,959	20,315	5 - 9
10 - 14	65,419	33,282	32,137	8.2	8.5	7.9	16,597	8,373	8,224	48,822	24,909	23,913	10 - 14
15 - 19	58,471	29,480	28,991	7.3	7.5	7.2	16,451	8,151	8,300	42,020	21,330	20,691	15 - 19
20 - 24	44,345	22,942	21,403	5.6	5.8	5.3	12,686	6,378	6,308	31,659	16,564	15,094	20 - 24
25 - 29	47,368	24,249	23,118	5.9	6.2	5.7	14,239	7,005	7,234	33,129	17,245	15,884	25 - 29
30 - 34	54,478	26,822	27,657	6.8	6.8	6.8	15,324	7,302	8,022	39,154	19,520	19,635	30 - 34
35 - 39	60,722	29,883	30,839	7.6	7.6	7.6	15,979	7,847	8,132	44,743	22,036	22,707	35 - 39
40 - 44	66,704	31,786	34,917	8.4	8.1	8.6	17,506	8,089	9,417	49,198	23,697	25,500	40 - 44
45 - 49	67,259	32,424	34,836	8.4	8.3	8.6	17,640	8,153	9,487	49,619	24,271	25,348	45 - 49
50 - 54	60,280	28,713	31,567	7.6	7.3	7.8	16,288	7,506	8,782	43,992	21,207	22,785	50 - 54
55 - 59	49,394	23,824	25,570	6.2	6.1	6.3	12,686	5,874	6,811	36,708	17,950	18,758	55 - 59
60 - 64	37,884	18,124	19,760	4.8	4.6	4.9	9,798	4,513	5,285	28,085	13,611	14,475	60 - 64
65 - 69	25,629	12,115	13,514	3.2	3.1	3.3	6,529	2,999	3,530	19,100	9,116	9,984	65 - 69
70 - 74	22,460	10,410	12,050	2.8	2.7	3	5,732	2,513	3,219	16,728	7,897	8,831	70 - 74
75 - 79	15,406	6,782	8,624	1.9	1.7	2.1	3,979	1,659	2,320	11,427	5,122	6,304	75 - 79
80 - 84	8,468	3,564	4,904	1.1	0.9	1.2	2,200	873	1,327	6,268	2,691	3,577	80 - 84
85 - 89	3,693	1,468	2,224	0.5	0.4	0.5	1,006	371	635	2,686	1,097	1,589	85 - 89
90 - 94	1,135	410	725	0.1	0.1	0.2	299	105	194	836	305	531	90 - 94
95 - 99	318	104	214	0	0	0.1	87	30	56	231	74	157	95 - 99
100 - 104	65	21	45	0	0	0	27	5	22	38	16	22	100 - 104
105 - 109	18	6	11	0	0	0	3	2	2	15	5	10	105 - 109
110 ขึ้นไป	2	-	2	0	-	0	-	-	-	2	-	2	110 and over

ตารางที่ 3 ประชากร จำแนกตามกลุ่มอายุ เพศ อำเภอ และเขตการปกครอง (ต่อ)

Table 3 Population by age group, sex, amphoe and area (Contd.)

กลุ่มอายุ และอำเภอ	ประชากร Population			ร้อยละ Percentage			ในเขตเทศบาล Municipal area			นอกเขตเทศบาล Non-municipal area			Age group and amphoe
	รวม Total	ชาย Male	หญิง Female	รวม Total	ชาย Male	หญิง Female	รวม Total	ชาย Male	หญิง Female	รวม Total	ชาย Male	หญิง Female	
อำเภอเมืองกำแพงเพชร	240,372	118,517	121,855	100	100	100	92,896	44,540	48,356	147,476	73,977	73,499	Amphoe Mueang Kamphaeng Phet
0 - 4	14,633	7,536	7,097	6.1	6.4	5.8	5,138	2,613	2,525	9,495	4,923	4,572	0 - 4
5 - 9	15,541	7,989	7,552	6.5	6.7	6.2	5,639	2,914	2,724	9,902	5,074	4,828	5 - 9
10 - 14	18,951	9,595	9,357	7.9	8.1	7.7	7,227	3,632	3,595	11,725	5,963	5,762	10 - 14
15 - 19	20,068	9,964	10,104	8.3	8.4	8.3	8,385	4,149	4,237	11,683	5,815	5,868	15 - 19
20 - 24	16,407	8,552	7,855	6.8	7.2	6.4	6,517	3,260	3,257	9,890	5,293	4,597	20 - 24
25 - 29	16,272	8,597	7,676	6.8	7.3	6.3	7,015	3,483	3,532	9,257	5,113	4,144	25 - 29
30 - 34	17,094	8,601	8,493	7.1	7.3	7	6,987	3,385	3,602	10,107	5,216	4,891	30 - 34
35 - 39	18,384	9,202	9,182	7.6	7.8	7.5	6,920	3,409	3,511	11,464	5,793	5,672	35 - 39
40 - 44	19,815	9,384	10,432	8.2	7.9	8.6	7,580	3,478	4,103	12,235	5,906	6,329	40 - 44
45 - 49	20,024	9,648	10,376	8.3	8.1	8.5	7,674	3,548	4,126	12,350	6,100	6,250	45 - 49
50 - 54	17,934	8,463	9,471	7.5	7.1	7.8	7,042	3,224	3,819	10,892	5,239	5,653	50 - 54
55 - 59	13,775	6,653	7,122	5.7	5.6	5.8	5,159	2,364	2,795	8,616	4,289	4,327	55 - 59
60 - 64	10,309	4,920	5,389	4.3	4.2	4.4	3,885	1,820	2,065	6,424	3,100	3,325	60 - 64
65 - 69	6,927	3,222	3,705	2.9	2.7	3	2,516	1,122	1,394	4,411	2,099	2,312	65 - 69
70 - 74	6,240	2,861	3,379	2.6	2.4	2.8	2,224	938	1,287	4,016	1,923	2,093	70 - 74
75 - 79	4,207	1,831	2,375	1.8	1.5	1.9	1,578	677	902	2,628	1,155	1,474	75 - 79
80 - 84	2,380	999	1,381	1	0.8	1.1	874	340	534	1,506	659	847	80 - 84
85 - 89	987	338	649	0.4	0.3	0.5	361	117	244	625	221	405	85 - 89
90 - 94	303	123	180	0.1	0.1	0.1	124	53	71	179	71	108	90 - 94
95 - 99	81	31	50	0	0	0	31	13	18	50	19	31	95 - 99
100 - 104	36	9	27	0	0	0	20	3	17	16	6	9	100 - 104
105 - 109	5	2	3	0	0	0	-	-	-	5	2	3	105 - 109
110 ขึ้นไป	-	-	-	-	-	-	-	-	-	-	-	-	110 and over

ตารางที่ 3 ประชากร จำแนกตามกลุ่มอายุ เพศ อำเภอ และเขตการปกครอง (ต่อ)
Table 3 Population by age group, sex, amphoe and area (Contd.)

กลุ่มอายุ และอำเภอ	ประชากร Population			ร้อยละ Percentage			ในเขตเทศบาล Municipal area			นอกเขตเทศบาล Non-municipal area			Age group and amphoe
	รวม Total	ชาย Male	หญิง Female	รวม Total	ชาย Male	หญิง Female	รวม Total	ชาย Male	หญิง Female	รวม Total	ชาย Male	หญิง Female	
อำเภอคลองลาน	64,567	31,842	32,725	100	100	100	21,876	10,502	11,374	42,691	21,340	21,351	Amphoe Khlong Lan
0 - 4	4,296	2,240	2,056	6.7	7	6.3	1,671	866	804	2,625	1,373	1,252	0 - 4
5 - 9	5,355	2,699	2,656	8.3	8.5	8.1	2,010	1,033	977	3,345	1,666	1,679	5 - 9
10 - 14	5,841	2,894	2,946	9	9.1	9	2,121	1,033	1,088	3,720	1,861	1,858	10 - 14
15 - 19	4,557	2,200	2,357	7.1	6.9	7.2	1,601	730	871	2,955	1,470	1,485	15 - 19
20 - 24	2,996	1,580	1,416	4.6	5	4.3	985	540	445	2,011	1,040	971	20 - 24
25 - 29	3,325	1,741	1,585	5.2	5.5	4.8	1,091	536	554	2,235	1,205	1,030	25 - 29
30 - 34	3,982	1,921	2,062	6.2	6	6.3	1,250	574	676	2,732	1,346	1,386	30 - 34
35 - 39	4,875	2,356	2,520	7.6	7.4	7.7	1,482	703	780	3,393	1,653	1,740	35 - 39
40 - 44	5,526	2,585	2,941	8.6	8.1	9	1,756	803	953	3,770	1,782	1,988	40 - 44
45 - 49	5,616	2,819	2,796	8.7	8.9	8.5	1,711	777	933	3,905	2,042	1,863	45 - 49
50 - 54	4,957	2,443	2,514	7.7	7.7	7.7	1,638	779	859	3,319	1,664	1,655	50 - 54
55 - 59	3,855	1,882	1,973	6	5.9	6	1,207	585	621	2,648	1,297	1,351	55 - 59
60 - 64	3,015	1,456	1,559	4.7	4.6	4.8	1,035	466	569	1,980	990	990	60 - 64
65 - 69	2,163	1,062	1,102	3.4	3.3	3.4	763	352	410	1,401	709	691	65 - 69
70 - 74	1,766	904	862	2.7	2.8	2.6	716	376	340	1,050	528	522	70 - 74
75 - 79	1,276	535	741	2	1.7	2.3	440	162	279	836	374	462	75 - 79
80 - 84	715	317	397	1.1	1	1.2	227	102	125	488	216	272	80 - 84
85 - 89	340	162	178	0.5	0.5	0.5	138	68	70	202	93	109	85 - 89
90 - 94	87	40	46	0.1	0.1	0.1	27	14	13	59	26	33	90 - 94
95 - 99	18	3	15	0	0	0	7	-	7	12	3	8	95 - 99
100 - 104	3	2	2	0	0	0	2	2	-	2	-	2	100 - 104
105 - 109	3	2	2	0	0	0	-	-	-	3	2	2	105 - 109
110 ขึ้นไป	-	-	-	-	-	-	-	-	-	-	-	-	110 and over

ตารางที่ 3 ประชากร จำแนกตามกลุ่มอายุ เพศ อำเภอ และเขตการปกครอง (ต่อ)

Table 3 Population by age group, sex, amphoe and area (Contd.)

กลุ่มอายุ และอำเภอ	ประชากร Population			ร้อยละ Percentage			ในเขตเทศบาล Municipal area			นอกเขตเทศบาล Non-municipal area			Age group and amphoe
	รวม Total	ชาย Male	หญิง Female	รวม Total	ชาย Male	หญิง Female	รวม Total	ชาย Male	หญิง Female	รวม Total	ชาย Male	หญิง Female	
อำเภอคลองขลุง	78,732	38,464	40,268	100	100	100	12,682	6,030	6,652	66,050	32,434	33,616	Amphoe Khlong Khlung
0 - 4	5,102	2,576	2,526	6.5	6.7	6.3	875	429	446	4,226	2,147	2,080	0 - 4
5 - 9	5,402	2,794	2,608	6.9	7.3	6.5	861	450	411	4,541	2,344	2,197	5 - 9
10 - 14	6,103	3,151	2,951	7.8	8.2	7.3	946	526	420	5,157	2,625	2,532	10 - 14
15 - 19	5,272	2,750	2,522	6.7	7.2	6.3	913	451	462	4,360	2,300	2,060	15 - 19
20 - 24	4,113	2,129	1,984	5.2	5.5	4.9	646	327	319	3,468	1,803	1,665	20 - 24
25 - 29	4,721	2,366	2,355	6	6.2	5.8	852	401	451	3,869	1,965	1,904	25 - 29
30 - 34	5,415	2,658	2,758	6.9	6.9	6.8	857	396	461	4,558	2,261	2,297	30 - 34
35 - 39	5,771	2,783	2,987	7.3	7.2	7.4	934	438	496	4,837	2,345	2,492	35 - 39
40 - 44	6,540	3,158	3,382	8.3	8.2	8.4	987	473	514	5,554	2,685	2,868	40 - 44
45 - 49	6,525	3,140	3,385	8.3	8.2	8.4	1,098	502	596	5,427	2,638	2,789	45 - 49
50 - 54	5,907	2,775	3,132	7.5	7.2	7.8	964	452	513	4,943	2,323	2,620	50 - 54
55 - 59	5,040	2,377	2,663	6.4	6.2	6.6	835	395	440	4,205	1,982	2,223	55 - 59
60 - 64	4,127	1,885	2,242	5.2	4.9	5.6	605	252	354	3,522	1,633	1,889	60 - 64
65 - 69	2,723	1,293	1,430	3.5	3.4	3.6	394	171	222	2,330	1,122	1,208	65 - 69
70 - 74	2,622	1,161	1,461	3.3	3	3.6	386	155	232	2,236	1,006	1,230	70 - 74
75 - 79	1,727	803	923	2.2	2.1	2.3	259	117	142	1,468	687	781	75 - 79
80 - 84	1,006	414	593	1.3	1.1	1.5	175	65	110	832	349	483	80 - 84
85 - 89	439	187	251	0.6	0.5	0.6	72	24	48	367	163	204	85 - 89
90 - 94	141	48	93	0.2	0.1	0.2	20	5	16	121	43	78	90 - 94
95 - 99	29	8	21	0	0	0.1	5	3	2	24	5	19	95 - 99
100 - 104	7	7	-	0	0	-	-	-	-	7	7	-	100 - 104
105 - 109	-	-	-	-	-	-	-	-	-	-	-	-	105 - 109
110 ขึ้นไป	-	-	-	-	-	-	-	-	-	-	-	-	110 and over

ตารางที่ 3 ประชากร จำแนกตามกลุ่มอายุ เพศ อำเภอ และเขตการปกครอง (ต่อ)
Table 3 Population by age group, sex, amphoe and area (Contd.)

กลุ่มอายุ และอำเภอ	ประชากร Population			ร้อยละ Percentage			ในเขตเทศบาล Municipal area			นอกเขตเทศบาล Non-municipal area			Age group and amphoe
	รวม Total	ชาย Male	หญิง Female	รวม Total	ชาย Male	หญิง Female	รวม Total	ชาย Male	หญิง Female	รวม Total	ชาย Male	หญิง Female	
อำเภอพรานกระต่าย	90,538	44,764	45,773	100	100	100	30,320	14,701	15,619	60,218	30,063	30,154	Amphoe Phran Kratai
0 - 4	4,921	2,559	2,362	5.4	5.7	5.2	1,352	695	657	3,569	1,863	1,706	0 - 4
5 - 9	6,054	3,247	2,808	6.7	7.3	6.1	1,826	974	853	4,228	2,273	1,955	5 - 9
10 - 14	6,896	3,521	3,376	7.6	7.9	7.4	1,942	972	970	4,955	2,549	2,406	10 - 14
15 - 19	6,420	3,329	3,091	7.1	7.4	6.8	1,991	1,072	919	4,429	2,257	2,172	15 - 19
20 - 24	5,182	2,694	2,487	5.7	6	5.4	1,861	939	922	3,321	1,756	1,565	20 - 24
25 - 29	5,313	2,652	2,661	5.9	5.9	5.8	2,007	992	1,015	3,306	1,660	1,646	25 - 29
30 - 34	6,414	3,145	3,269	7.1	7	7.1	2,239	1,080	1,159	4,175	2,064	2,110	30 - 34
35 - 39	7,330	3,602	3,729	8.1	8	8.1	2,443	1,236	1,207	4,888	2,366	2,521	35 - 39
40 - 44	8,203	3,968	4,234	9.1	8.9	9.3	2,804	1,323	1,481	5,399	2,645	2,754	40 - 44
45 - 49	8,174	3,962	4,212	9	8.9	9.2	2,722	1,307	1,415	5,452	2,655	2,797	45 - 49
50 - 54	6,845	3,356	3,489	7.6	7.5	7.6	2,357	1,093	1,264	4,488	2,263	2,225	50 - 54
55 - 59	5,777	2,829	2,948	6.4	6.3	6.4	2,057	956	1,101	3,720	1,873	1,847	55 - 59
60 - 64	4,473	2,084	2,389	4.9	4.7	5.2	1,666	734	932	2,807	1,350	1,457	60 - 64
65 - 69	2,917	1,401	1,516	3.2	3.1	3.3	1,060	526	534	1,857	875	982	65 - 69
70 - 74	2,388	1,108	1,279	2.6	2.5	2.8	833	346	486	1,555	762	793	70 - 74
75 - 79	1,721	724	997	1.9	1.6	2.2	592	256	336	1,129	468	661	75 - 79
80 - 84	901	367	534	1	0.8	1.2	334	113	221	567	254	313	80 - 84
85 - 89	425	166	258	0.5	0.4	0.6	160	64	97	264	103	162	85 - 89
90 - 94	146	39	107	0.2	0.1	0.2	52	16	36	94	23	71	90 - 94
95 - 99	36	11	25	0	0	0.1	23	8	15	13	3	10	95 - 99
100 - 104	-	-	-	-	-	-	-	-	-	-	-	-	100 - 104
105 - 109	2	2	-	0	0	-	-	-	-	2	2	-	105 - 109
110 ขึ้นไป	2	-	2	0	-	0	-	-	-	2	-	2	110 and over

ตารางที่ 3 ประชากร จำแนกตามกลุ่มอายุ เพศ อำเภอ และเขตการปกครอง (ต่อ)

Table 3 Population by age group, sex, amphoe and area (Contd.)

กลุ่มอายุ และอำเภอ	ประชากร Population			ร้อยละ Percentage			ในเขตเทศบาล Municipal area			นอกเขตเทศบาล Non-municipal area			Age group and amphoe
	รวม Total	ชาย Male	หญิง Female	รวม Total	ชาย Male	หญิง Female	รวม Total	ชาย Male	หญิง Female	รวม Total	ชาย Male	หญิง Female	
อำเภอลานกระบือ	47,952	23,291	24,661	100	100	100	12,462	5,902	6,560	35,490	17,389	18,101	Amphoe Lan Krabue
0 - 4	3,569	1,837	1,732	7.4	7.9	7	939	484	456	2,630	1,353	1,277	0 - 4
5 - 9	3,701	1,958	1,743	7.7	8.4	7.1	958	487	471	2,743	1,471	1,272	5 - 9
10 - 14	4,365	2,215	2,151	9.1	9.5	8.7	1,101	546	555	3,264	1,668	1,596	10 - 14
15 - 19	3,313	1,669	1,645	6.9	7.2	6.7	766	358	408	2,547	1,311	1,236	15 - 19
20 - 24	2,219	1,128	1,091	4.6	4.8	4.4	573	294	279	1,646	834	812	20 - 24
25 - 29	2,611	1,265	1,346	5.4	5.4	5.5	780	363	417	1,830	901	929	25 - 29
30 - 34	3,098	1,437	1,661	6.5	6.2	6.7	940	421	519	2,158	1,016	1,142	30 - 34
35 - 39	3,837	1,834	2,003	8	7.9	8.1	1,076	481	595	2,761	1,353	1,408	35 - 39
40 - 44	4,179	1,947	2,232	8.7	8.4	9.1	1,106	516	590	3,074	1,431	1,642	40 - 44
45 - 49	3,985	1,872	2,113	8.3	8	8.6	1,002	463	539	2,983	1,409	1,574	45 - 49
50 - 54	3,497	1,656	1,841	7.3	7.1	7.5	915	415	500	2,582	1,241	1,341	50 - 54
55 - 59	2,981	1,426	1,555	6.2	6.1	6.3	718	350	368	2,263	1,077	1,187	55 - 59
60 - 64	2,261	1,173	1,089	4.7	5	4.4	514	265	249	1,747	908	839	60 - 64
65 - 69	1,391	658	733	2.9	2.8	3	353	173	180	1,038	485	553	65 - 69
70 - 74	1,292	566	727	2.7	2.4	2.9	319	134	185	973	432	542	70 - 74
75 - 79	887	381	506	1.9	1.6	2.1	220	100	120	667	281	386	75 - 79
80 - 84	481	191	290	1	0.8	1.2	106	36	70	375	155	220	80 - 84
85 - 89	222	63	158	0.5	0.3	0.6	62	16	46	159	47	113	85 - 89
90 - 94	41	10	31	0.1	0	0.1	12	-	12	29	10	19	90 - 94
95 - 99	19	6	13	0	0	0.1	2	-	2	18	6	11	95 - 99
100 - 104	2	-	2	0	-	0	-	-	-	2	-	2	100 - 104
105 - 109	-	-	-	-	-	-	-	-	-	-	-	-	105 - 109
110 ขึ้นไป	-	-	-	-	-	-	-	-	-	-	-	-	110 and over

ตารางที่ 3 ประชากร จำแนกตามกลุ่มอายุ เพศ อำเภอ และเขตการปกครอง (ต่อ)

Table 3 Population by age group, sex, amphoe and area (Contd.)

กลุ่มอายุ และอำเภอ	ประชากร Population			ร้อยละ Percentage			ในเขตเทศบาล Municipal area			นอกเขตเทศบาล Non-municipal area			Age group and amphoe
	รวม Total	ชาย Male	หญิง Female	รวม Total	ชาย Male	หญิง Female	รวม Total	ชาย Male	หญิง Female	รวม Total	ชาย Male	หญิง Female	
อำเภอปางศิลาทอง	32,184	15,908	16,276	100	100	100	-	-	-	32,184	15,908	16,276	Amphoe Pang Sila Thong
0 - 4	2,396	1,253	1,143	7.4	7.9	7	-	-	-	2,396	1,253	1,143	0 - 4
5 - 9	2,580	1,327	1,254	8	8.3	7.7	-	-	-	2,580	1,327	1,254	5 - 9
10 - 14	2,939	1,474	1,465	9.1	9.3	9	-	-	-	2,939	1,474	1,465	10 - 14
15 - 19	2,223	1,108	1,116	6.9	7	6.9	-	-	-	2,223	1,108	1,116	15 - 19
20 - 24	1,423	763	660	4.4	4.8	4.1	-	-	-	1,423	763	660	20 - 24
25 - 29	1,637	814	823	5.1	5.1	5.1	-	-	-	1,637	814	823	25 - 29
30 - 34	2,084	1,027	1,057	6.5	6.5	6.5	-	-	-	2,084	1,027	1,057	30 - 34
35 - 39	2,405	1,164	1,242	7.5	7.3	7.6	-	-	-	2,405	1,164	1,242	35 - 39
40 - 44	2,564	1,241	1,323	8	7.8	8.1	-	-	-	2,564	1,241	1,323	40 - 44
45 - 49	2,745	1,323	1,422	8.5	8.3	8.7	-	-	-	2,745	1,323	1,422	45 - 49
50 - 54	2,362	1,183	1,180	7.3	7.4	7.2	-	-	-	2,362	1,183	1,180	50 - 54
55 - 59	1,919	945	974	6	5.9	6	-	-	-	1,919	945	974	55 - 59
60 - 64	1,619	794	825	5	5	5.1	-	-	-	1,619	794	825	60 - 64
65 - 69	1,201	544	657	3.7	3.4	4	-	-	-	1,201	544	657	65 - 69
70 - 74	915	426	489	2.8	2.7	3	-	-	-	915	426	489	70 - 74
75 - 79	664	290	374	2.1	1.8	2.3	-	-	-	664	290	374	75 - 79
80 - 84	320	154	166	1	1	1	-	-	-	320	154	166	80 - 84
85 - 89	133	52	81	0.4	0.3	0.5	-	-	-	133	52	81	85 - 89
90 - 94	41	23	18	0.1	0.1	0.1	-	-	-	41	23	18	90 - 94
95 - 99	10	3	7	0	0	0	-	-	-	10	3	7	95 - 99
100 - 104	-	-	-	-	-	-	-	-	-	-	-	-	100 - 104
105 - 109	2	-	2	0	-	0	-	-	-	2	-	2	105 - 109
110 ขึ้นไป	-	-	-	-	-	-	-	-	-	-	-	-	110 and over

ตารางที่ 3 ประชากร จำแนกตามกลุ่มอายุ เพศ อำเภอ และเขตการปกครอง (ต่อ)

Table 3 Population by age group, sex, amphoe and area (Contd.)

กลุ่มอายุ และอำเภอ	ประชากร Population			ร้อยละ Percentage			ในเขตเทศบาล Municipal area			นอกเขตเทศบาล Non-municipal area			Age group and amphoe
	รวม Total	ชาย Male	หญิง Female	รวม Total	ชาย Male	หญิง Female	รวม Total	ชาย Male	หญิง Female	รวม Total	ชาย Male	หญิง Female	
อำเภอโกสุมพินคร	30,680	15,220	15,460	100	100	100	-	-	-	30,680	15,220	15,460	Amphoe Kosamphi Nakhon
0 - 4	2,193	1,116	1,077	7.1	7.3	7	-	-	-	2,193	1,116	1,077	0 - 4
5 - 9	2,290	1,186	1,104	7.5	7.8	7.1	-	-	-	2,290	1,186	1,104	5 - 9
10 - 14	2,734	1,433	1,301	8.9	9.4	8.4	-	-	-	2,734	1,433	1,301	10 - 14
15 - 19	2,342	1,213	1,128	7.6	8	7.3	-	-	-	2,342	1,213	1,128	15 - 19
20 - 24	1,706	871	835	5.6	5.7	5.4	-	-	-	1,706	871	835	20 - 24
25 - 29	1,803	950	853	5.9	6.2	5.5	-	-	-	1,803	950	853	25 - 29
30 - 34	2,018	1,009	1,009	6.6	6.6	6.5	-	-	-	2,018	1,009	1,009	30 - 34
35 - 39	2,305	1,129	1,177	7.5	7.4	7.6	-	-	-	2,305	1,129	1,177	35 - 39
40 - 44	2,449	1,184	1,265	8	7.8	8.2	-	-	-	2,449	1,184	1,265	40 - 44
45 - 49	2,396	1,141	1,254	7.8	7.5	8.1	-	-	-	2,396	1,141	1,254	45 - 49
50 - 54	2,243	1,090	1,153	7.3	7.2	7.5	-	-	-	2,243	1,090	1,153	50 - 54
55 - 59	1,908	950	958	6.2	6.2	6.2	-	-	-	1,908	950	958	55 - 59
60 - 64	1,420	690	730	4.6	4.5	4.7	-	-	-	1,420	690	730	60 - 64
65 - 69	946	401	545	3.1	2.6	3.5	-	-	-	946	401	545	65 - 69
70 - 74	850	417	433	2.8	2.7	2.8	-	-	-	850	417	433	70 - 74
75 - 79	583	244	339	1.9	1.6	2.2	-	-	-	583	244	339	75 - 79
80 - 84	303	126	177	1	0.8	1.1	-	-	-	303	126	177	80 - 84
85 - 89	135	57	79	0.4	0.4	0.5	-	-	-	135	57	79	85 - 89
90 - 94	39	10	29	0.1	0.1	0.2	-	-	-	39	10	29	90 - 94
95 - 99	18	3	14	0.1	0	0.1	-	-	-	18	3	14	95 - 99
100 - 104	-	-	-	-	-	-	-	-	-	-	-	-	100 - 104
105 - 109	-	-	-	-	-	-	-	-	-	-	-	-	105 - 109
110 ขึ้นไป	-	-	-	-	-	-	-	-	-	-	-	-	110 and over

ตารางที่ 6 ประชากรอายุ 5 ปีขึ้นไป จำแนกตามภาษาที่ใช้พูดในครัวเรือน เพศ และเขตการปกครอง

Table 6 Population 5 years of age and over by usual languages spoken at home, sex and area

ภาษาที่ใช้พูด ในครัวเรือน	ประชากร Population			ในเขตเทศบาล Municipal area			นอกเขตเทศบาล Non-municipal area			Usual languages spoken at home
	รวม	ชาย	หญิง	รวม	ชาย	หญิง	รวม	ชาย	หญิง	
	Total	Male	Female	Total	Male	Female	Total	Male	Female	
อินโดนีเซีย	8	8	-	-	-	-	8	8	-	Indonesia
อินเดีย/ฮินดี	73	61	12	44	44	-	29	17	12	Indai/Hindi
อาหรับ	-	-	-	-	-	-	-	-	-	Arub
ภาษาอื่นๆ ที่ใช้พูดในทวีปเอเชีย	-	-	-	-	-	-	-	-	-	Others language in Asia
อังกฤษ	488	292	196	116	54	61	372	237	135	English
เยอรมัน	26	18	8	4	2	2	22	15	7	German
กรีก	-	-	-	-	-	-	-	-	-	Greek
สเปน	-	-	-	-	-	-	-	-	-	Spanish
โพล (โปแลนด์)	-	-	-	-	-	-	-	-	-	Polish
ปอร์ตุเกส	-	-	-	-	-	-	-	-	-	Portugal
รัสเซีย	-	-	-	-	-	-	-	-	-	Russian
สวีดิช	-	-	-	-	-	-	-	-	-	Swedish
ฟินแลนด์	-	-	-	-	-	-	-	-	-	Finnish
ฝรั่งเศส	-	-	-	-	-	-	-	-	-	French
เดนมาร์ก	-	-	-	-	-	-	-	-	-	Danish
อิตาลี	-	-	-	-	-	-	-	-	-	Italian
ฮังการี	-	-	-	-	-	-	-	-	-	Hungarian
เม็กซิกัน	-	-	-	-	-	-	-	-	-	Mexican
คิวบัน	-	-	-	-	-	-	-	-	-	Cuban
ภาษาอื่นๆ ที่ใช้พูดในทวีปยุโรป/ อเมริกา/ออสเตรเลีย	-	-	-	-	-	-	-	-	-	Others language in Europe, America, Australia
แอฟริกา	-	-	-	-	-	-	-	-	-	Africa
ภาษาอื่นๆ ที่ใช้พูด ในทวีปแอฟริกา	-	-	-	-	-	-	-	-	-	Others language in Africa

ตารางที่ 7 ประชากรอายุ 3 ปีขึ้นไป จำแนกตามระดับชั้นที่กำลังเรียน กลุ่มอายุ เพศ และเขตการปกครอง (ต่อ)

Table 7 Population 3 years of age and over by educational attendance, age group, sex and area (Contd.)

ชั้นที่กำลังเรียน เพศ และเขตการปกครอง	รวม Total	กลุ่มอายุ Age group																Educational attendance, sex and area
		3 - 5	6 - 11	12 - 14	15 - 17	18 - 21	22 - 24	25 - 29	30 - 34	35 - 39	40 - 44	45 - 49	50 - 54	55 - 59	60 - 64	65 - 69	70 ขึ้นไป and over	
ระดับอุดมศึกษา (สามัญ)	8,923	-	-	-	55	5,275	1,849	677	387	258	169	138	62	25	11	11	6	Higher level (General)
อนุปริญญา	157	-	-	-	5	120	13	8	7	-	3	2	-	-	-	-	-	Diploma level
ปริญญาตรี	7,920	-	-	-	50	5,134	1,743	484	202	126	81	61	18	15	2	5	-	Graduate level
ปีที่ 1	2,555	-	-	-	50	2,120	179	92	49	28	13	15	5	-	-	5	-	1 st year
ปีที่ 2	1,890	-	-	-	-	1,519	199	61	45	31	16	10	7	3	-	-	-	2 nd year
ปีที่ 3	1,673	-	-	-	-	1,090	385	77	40	34	18	14	5	7	2	-	-	3 rd year
ปีที่ 4	1,765	-	-	-	-	402	957	250	66	30	32	21	2	5	-	-	-	4 th year
ปีที่ 5	25	-	-	-	-	3	22	-	-	-	-	-	-	-	-	-	-	5 th year
ปีที่ 6	-	-	-	-	-	-	-	-	-	-	-	-	-	-	-	-	-	6 th year
ไม่ทราบ	11	-	-	-	-	-	-	3	2	3	2	2	-	-	-	-	-	Unknown
สูงกว่าปริญญาตรี	170	-	-	-	-	14	23	21	21	25	16	11	11	6	8	6	6	Upper higher level
ปริญญาโท	634	-	-	-	-	7	71	161	146	100	63	53	31	2	2	-	-	Master degree
สูงกว่าปริญญาโท	5	-	-	-	-	-	-	-	2	-	3	-	-	-	-	-	-	Upper master degree
ปริญญาเอก	36	-	-	-	-	-	-	3	10	6	3	10	2	2	-	-	-	Doctorate degree
สูงกว่าปริญญาเอก/ แพทย์เฉพาะทาง	2	-	-	-	-	-	-	-	-	-	-	2	-	-	-	-	-	Upper doctorate degree/ Special doctor
ระดับอุดมศึกษา (อาชีวศึกษา)	2,744	-	-	-	76	2,302	186	95	35	18	10	8	8	2	2	-	3	Higher level (Vocational)
ต่ำกว่าอนุปริญญา	19	-	-	-	3	16	-	-	-	-	-	-	-	-	-	-	-	Lower diploma level
อนุปริญญา	2,724	-	-	-	73	2,286	186	95	35	18	10	8	8	2	2	-	3	Diploma level
การศึกษาทางศาสนา	655	-	-	55	55	87	49	63	54	69	72	52	32	24	16	14	13	Religious education
แผนกธรรม	626	-	-	55	52	87	48	58	54	59	67	52	29	23	16	14	13	Dharma
แผนกบาลี	29	-	-	-	3	-	2	5	-	10	5	-	3	2	-	-	-	Pali
ปอเนาะ	-	-	-	-	-	-	-	-	-	-	-	-	-	-	-	-	-	Pondok
การศึกษาอื่น ๆ	18	-	-	-	3	2	5	2	-	2	-	3	-	-	-	2	-	Others education
ไม่ทราบระดับการศึกษา	1,312	-	-	-	176	372	132	99	120	95	98	62	42	37	32	11	36	Unknown level of Ed.
ไม่ทราบ	1,572	724	262	113	64	60	37	47	38	37	29	33	56	70	2	-	-	Unknown

ตารางที่ 7 ประชากรอายุ 3 ปีขึ้นไป จำแนกตามระดับชั้นที่กำลังเรียน กลุ่มอายุ เพศ และเขตการปกครอง (ต่อ)

Table 7 Population 3 years of age and over by educational attendance, age group, sex and area (Contd.)

ชั้นที่กำลังเรียน เพศ และเขตการปกครอง	รวม Total	กลุ่มอายุ Age group																Educational attendance, sex and area
		3 - 5	6 - 11	12 - 14	15 - 17	18 - 21	22 - 24	25 - 29	30 - 34	35 - 39	40 - 44	45 - 49	50 - 54	55 - 59	60 - 64	65 - 69	70 ขึ้นไป and over	
ระดับอุดมศึกษา (สามัญ)	3,532	-	-	-	19	1,873	787	297	162	141	94	82	37	21	8	6	3	Higher level (General)
อนุปริญญา	77	-	-	-	5	56	6	3	5	-	-	2	-	-	-	-	-	Diploma level
ปริญญาตรี	3,094	-	-	-	15	1,806	752	231	83	76	50	46	15	15	2	5	-	Graduate level
ปีที่ 1	940	-	-	-	15	723	88	43	24	23	6	8	5	-	-	5	-	1 st year
ปีที่ 2	698	-	-	-	-	516	97	29	14	13	13	8	5	3	-	-	-	2 nd year
ปีที่ 3	701	-	-	-	-	423	163	40	16	20	13	14	3	7	2	-	-	3 rd year
ปีที่ 4	737	-	-	-	-	142	397	115	29	17	16	14	2	5	-	-	-	4 th year
ปีที่ 5	8	-	-	-	-	2	6	-	-	-	-	-	-	-	-	-	-	5 th year
ปีที่ 6	-	-	-	-	-	-	-	-	-	-	-	-	-	-	-	-	-	6 th year
ไม่ทราบ	10	-	-	-	-	-	-	3	-	3	2	2	-	-	-	-	-	Unknown
สูงกว่าปริญญาตรี	71	-	-	-	-	10	8	8	11	14	3	3	2	3	5	2	3	Upper higher level
ปริญญาโท	262	-	-	-	-	2	21	53	53	45	38	26	21	2	2	-	-	Master degree
สูงกว่าปริญญาโท	3	-	-	-	-	-	-	-	2	-	2	-	-	-	-	-	-	Upper master degree
ปริญญาเอก	23	-	-	-	-	-	-	2	8	6	2	3	-	2	-	-	-	Doctorate degree
สูงกว่าปริญญาเอก/ แพทย์เฉพาะทาง	2	-	-	-	-	-	-	-	-	-	-	2	-	-	-	-	-	Upper doctorate degree/ Special doctor
ระดับอุดมศึกษา (อาชีวศึกษา)	1,456	-	-	-	42	1,222	113	40	17	8	3	5	6	-	-	-	-	Higher level (Vocational)
ต่ำกว่าอนุปริญญา	6	-	-	-	3	3	-	-	-	-	-	-	-	-	-	-	-	Lower diploma level
อนุปริญญา	1,449	-	-	-	38	1,219	113	40	17	8	3	5	6	-	-	-	-	Diploma level
การศึกษาทางศาสนา	652	-	-	55	55	87	49	63	53	69	72	52	31	24	16	14	13	Religious education
แผนกธรรม	623	-	-	55	52	87	48	58	53	59	67	52	27	23	16	14	13	Dharma
แผนกบาลี	29	-	-	-	3	-	2	5	-	10	5	-	3	2	-	-	-	Pali
ปอเนาะ	-	-	-	-	-	-	-	-	-	-	-	-	-	-	-	-	-	Pondok
การศึกษาอื่น ๆ	6	-	-	-	-	-	-	2	-	2	-	2	-	-	-	2	-	Others education
ไม่ทราบระดับการศึกษา	645	-	-	-	75	206	63	50	58	43	56	37	17	13	11	3	13	Unknown level of Ed.
ไม่ทราบ	719	380	129	66	29	22	13	8	16	13	9	8	10	17	-	-	-	Unknown

ตารางที่ 7 ประชากรอายุ 3 ปีขึ้นไป จำแนกตามระดับชั้นที่กำลังเรียน กลุ่มอายุ เพศ และเขตการปกครอง (ต่อ)

Table 7 Population 3 years of age and over by educational attendance, age group, sex and area (Contd.)

ชั้นที่กำลังเรียน เพศ และเขตการปกครอง	รวม Total	กลุ่มอายุ Age group																Educational attendance, sex and area
		3 - 5	6 - 11	12 - 14	15 - 17	18 - 21	22 - 24	25 - 29	30 - 34	35 - 39	40 - 44	45 - 49	50 - 54	55 - 59	60 - 64	65 - 69	70 ขึ้นไป and over	
ระดับอุดมศึกษา (สามัญ)	5,391	-	-	-	35	3,402	1,062	380	225	117	75	55	24	3	3	5	3	Higher level (General)
อนุปริญญา	80	-	-	-	-	64	6	5	2	-	3	-	-	-	-	-	-	Diploma level
ปริญญาตรี	4,826	-	-	-	35	3,328	991	253	119	50	31	15	3	-	-	-	-	Graduate level
ปีที่ 1	1,614	-	-	-	35	1,396	91	49	25	5	7	6	-	-	-	-	-	1 st year
ปีที่ 2	1,192	-	-	-	-	1,003	102	32	31	18	3	2	2	-	-	-	-	2 nd year
ปีที่ 3	972	-	-	-	-	667	222	37	24	14	5	-	2	-	-	-	-	3 rd year
ปีที่ 4	1,029	-	-	-	-	260	560	135	37	13	16	6	-	-	-	-	-	4 th year
ปีที่ 5	17	-	-	-	-	2	16	-	-	-	-	-	-	-	-	-	-	5 th year
ปีที่ 6	-	-	-	-	-	-	-	-	-	-	-	-	-	-	-	-	-	6 th year
ไม่ทราบ	2	-	-	-	-	-	-	-	2	-	-	-	-	-	-	-	-	Unknown
สูงกว่าปริญญาตรี	98	-	-	-	-	5	15	13	10	11	13	8	10	3	3	5	3	Upper higher level
ปริญญาโท	372	-	-	-	-	5	50	108	93	55	25	26	10	-	-	-	-	Master degree
สูงกว่าปริญญาโท	2	-	-	-	-	-	-	-	-	-	2	-	-	-	-	-	-	Upper master degree
ปริญญาเอก	13	-	-	-	-	-	-	2	2	-	2	7	2	-	-	-	-	Doctorate degree
สูงกว่าปริญญาเอก/ แพทย์เฉพาะทาง	-	-	-	-	-	-	-	-	-	-	-	-	-	-	-	-	-	Upper doctorate degree/ Special doctor
ระดับอุดมศึกษา (อาชีวศึกษา)	1,288	-	-	-	34	1,080	73	55	18	10	7	3	2	2	2	-	3	Higher level (Vocational)
ต่ำกว่าอนุปริญญา	13	-	-	-	-	13	-	-	-	-	-	-	-	-	-	-	-	Lower diploma level
อนุปริญญา	1,275	-	-	-	34	1,067	73	55	18	10	7	3	2	2	2	-	3	Diploma level
การศึกษาทางศาสนา	3	-	-	-	-	-	-	-	2	-	-	-	2	-	-	-	-	Religious education
แผนกธรรม	3	-	-	-	-	-	-	-	2	-	-	-	2	-	-	-	-	Dharma
แผนกบาลี	-	-	-	-	-	-	-	-	-	-	-	-	-	-	-	-	-	Pali
ปอเนาะ	-	-	-	-	-	-	-	-	-	-	-	-	-	-	-	-	-	Pondok
การศึกษาอื่น ๆ	11	-	-	-	3	2	5	-	-	-	-	2	-	-	-	-	-	Others education
ไม่ทราบระดับการศึกษา	667	-	-	-	101	166	69	49	62	52	42	26	24	24	21	8	23	Unknown level of Ed.
ไม่ทราบ	853	344	133	47	36	38	24	40	22	24	19	25	47	52	2	-	-	Unknown

ตารางที่ 7 ประชากรอายุ 3 ปีขึ้นไป จำแนกตามระดับชั้นที่กำลังเรียน กลุ่มอายุ เพศ และเขตการปกครอง (ต่อ)

Table 7 Population 3 years of age and over by educational attendance, age group, sex and area (Contd.)

ชั้นที่กำลังเรียน เพศ และเขตการปกครอง	รวม Total	กลุ่มอายุ Age group																Educational attendance, sex and area
		3 - 5	6 - 11	12 - 14	15 - 17	18 - 21	22 - 24	25 - 29	30 - 34	35 - 39	40 - 44	45 - 49	50 - 54	55 - 59	60 - 64	65 - 69	70 ขึ้นไป and over	
ระดับอุดมศึกษา (สามัญ)	2,830	-	-	-	20	1,540	634	251	151	83	76	47	18	6	2	2	-	Higher level (General)
อนุปริญญา	87	-	-	-	3	70	3	3	5	-	2	-	-	-	-	-	-	Diploma level
ปริญญาตรี	2,390	-	-	-	16	1,458	588	158	67	38	39	16	5	3	-	2	-	Graduate level
ปีที่ 1	745	-	-	-	16	582	56	39	16	15	10	6	3	-	-	2	-	1 st year
ปีที่ 2	511	-	-	-	-	412	52	16	13	6	5	3	2	2	-	-	-	2 nd year
ปีที่ 3	527	-	-	-	-	336	134	26	15	7	8	-	-	2	-	-	-	3 rd year
ปีที่ 4	607	-	-	-	-	129	346	77	23	10	16	6	-	-	-	-	-	4 th year
ปีที่ 5	-	-	-	-	-	-	-	-	-	-	-	-	-	-	-	-	-	5 th year
ปีที่ 6	-	-	-	-	-	-	-	-	-	-	-	-	-	-	-	-	-	6 th year
ไม่ทราบ	-	-	-	-	-	-	-	-	-	-	-	-	-	-	-	-	-	Unknown
สูงกว่าปริญญาตรี	50	-	-	-	-	6	10	7	8	10	2	3	3	2	-	-	-	Upper higher level
ปริญญาโท	286	-	-	-	-	5	33	82	65	33	32	25	10	-	2	-	-	Master degree
สูงกว่าปริญญาโท	2	-	-	-	-	-	-	-	2	-	-	-	-	-	-	-	-	Upper master degree
ปริญญาเอก	16	-	-	-	-	-	-	2	5	3	2	3	-	2	-	-	-	Doctorate degree
สูงกว่าปริญญาเอก/ แพทย์เฉพาะทาง	-	-	-	-	-	-	-	-	-	-	-	-	-	-	-	-	-	Upper doctorate degree/ Special doctor
ระดับอุดมศึกษา (อาชีวศึกษา)	1,180	-	-	-	32	1,027	64	18	13	10	6	5	2	-	2	-	2	Higher level (Vocational)
ต่ำกว่าอนุปริญญา	3	-	-	-	-	3	-	-	-	-	-	-	-	-	-	-	-	Lower diploma level
อนุปริญญา	1,177	-	-	-	32	1,023	64	18	13	10	6	5	2	-	2	-	2	Diploma level
การศึกษาทางศาสนา	208	-	-	30	39	13	6	16	14	21	24	14	14	3	2	5	6	Religious education
แผนกธรรม	193	-	-	30	37	13	6	13	14	16	21	14	13	3	2	5	6	Dharma
แผนกบาลี	14	-	-	-	2	-	-	3	-	5	3	-	2	-	-	-	-	Pali
ปอเนาะ	-	-	-	-	-	-	-	-	-	-	-	-	-	-	-	-	-	Pondok
การศึกษาอื่น ๆ	11	-	-	-	2	-	5	2	-	-	-	2	-	-	-	2	-	Others education
ไม่ทราบระดับการศึกษา	393	-	-	-	52	115	40	31	46	25	28	18	6	12	13	2	5	Unknown level of Ed.
ไม่ทราบ	302	144	70	23	11	10	5	-	3	8	8	2	10	6	2	-	-	Unknown

ตารางที่ 7 ประชากรอายุ 3 ปีขึ้นไป จำแนกตามระดับชั้นที่กำลังเรียน กลุ่มอายุ เพศ และเขตการปกครอง (ต่อ)

Table 7 Population 3 years of age and over by educational attendance, age group, sex and area (Contd.)

ชั้นที่กำลังเรียน เพศ และเขตการปกครอง	รวม Total	กลุ่มอายุ Age group																Educational attendance, sex and area
		3 - 5	6 - 11	12 - 14	15 - 17	18 - 21	22 - 24	25 - 29	30 - 34	35 - 39	40 - 44	45 - 49	50 - 54	55 - 59	60 - 64	65 - 69	70 ขึ้นไป and over	
ระดับอุดมศึกษา (สามัญ)	1,288	-	-	-	8	673	281	117	69	47	45	26	11	6	2	2	-	Higher level (General)
อนุปริญญา	49	-	-	-	3	37	3	2	3	-	-	-	-	-	-	-	-	Diploma level
ปริญญาตรี	1,081	-	-	-	5	630	267	85	29	23	22	11	5	3	-	2	-	Graduate level
ปีที่ 1	319	-	-	-	5	230	29	18	9	13	6	3	3	-	-	2	-	1 st year
ปีที่ 2	231	-	-	-	-	185	22	10	2	2	5	3	2	2	-	-	-	2 nd year
ปีที่ 3	249	-	-	-	-	167	45	19	6	5	5	-	-	2	-	-	-	3 rd year
ปีที่ 4	283	-	-	-	-	48	170	39	11	3	6	5	-	-	-	-	-	4 th year
ปีที่ 5	-	-	-	-	-	-	-	-	-	-	-	-	-	-	-	-	-	5 th year
ปีที่ 6	-	-	-	-	-	-	-	-	-	-	-	-	-	-	-	-	-	6 th year
ไม่ทราบ	-	-	-	-	-	-	-	-	-	-	-	-	-	-	-	-	-	Unknown
สูงกว่าปริญญาตรี	29	-	-	-	-	5	5	3	6	5	-	2	2	2	-	-	-	Upper higher level
ปริญญาโท	114	-	-	-	-	2	6	27	24	16	21	11	5	-	2	-	-	Master degree
สูงกว่าปริญญาโท	2	-	-	-	-	-	-	-	2	-	-	-	-	-	-	-	-	Upper master degree
ปริญญาเอก	13	-	-	-	-	-	-	-	5	3	2	2	-	2	-	-	-	Doctorate degree
สูงกว่าปริญญาเอก/ แพทย์เฉพาะทาง	-	-	-	-	-	-	-	-	-	-	-	-	-	-	-	-	-	Upper doctorate degree/ Special doctor
ระดับอุดมศึกษา (อาชีวศึกษา)	598	-	-	-	18	528	34	5	3	5	2	3	2	-	-	-	-	Higher level (Vocational)
ต่ำกว่าอนุปริญญา	2	-	-	-	-	2	-	-	-	-	-	-	-	-	-	-	-	Lower diploma level
อนุปริญญา	597	-	-	-	18	526	34	5	3	5	2	3	2	-	-	-	-	Diploma level
การศึกษาทางศาสนา	208	-	-	30	39	13	6	16	14	21	24	14	14	3	2	5	6	Religious education
แผนกธรรม	193	-	-	30	37	13	6	13	14	16	21	14	13	3	2	5	6	Dharma
แผนกบาลี	14	-	-	-	2	-	-	3	-	5	3	-	2	-	-	-	-	Pali
ปอเนาะ	-	-	-	-	-	-	-	-	-	-	-	-	-	-	-	-	-	Pondok
การศึกษาอื่น ๆ	3	-	-	-	-	-	-	2	-	-	-	-	-	-	-	2	-	Others education
ไม่ทราบระดับการศึกษา	213	-	-	-	27	58	25	14	22	15	20	14	5	3	5	-	3	Unknown level of Ed.
ไม่ทราบ	140	76	32	10	3	5	2	-	-	3	3	-	-	6	-	-	-	Unknown

ตารางที่ 7 ประชากรอายุ 3 ปีขึ้นไป จำแนกตามระดับชั้นที่กำลังเรียน กลุ่มอายุ เพศ และเขตการปกครอง (ต่อ)

Table 7 Population 3 years of age and over by educational attendance, age group, sex and area (Contd.)

ชั้นที่กำลังเรียน เพศ และเขตการปกครอง	รวม Total	กลุ่มอายุ Age group																Educational attendance, sex and area
		3 - 5	6 - 11	12 - 14	15 - 17	18 - 21	22 - 24	25 - 29	30 - 34	35 - 39	40 - 44	45 - 49	50 - 54	55 - 59	60 - 64	65 - 69	70 ขึ้นไป and over	
ระดับอุดมศึกษา (สามัญ)	1,543	-	-	-	12	866	353	134	83	36	31	21	7	-	-	-	-	Higher level (General)
อนุปริญญา	38	-	-	-	-	33	-	2	2	-	2	-	-	-	-	-	-	Diploma level
ปริญญาตรี	1,308	-	-	-	12	828	321	73	38	15	17	5	-	-	-	-	-	Graduate level
ปีที่ 1	427	-	-	-	12	352	26	21	7	2	3	3	-	-	-	-	-	1 st year
ปีที่ 2	280	-	-	-	-	227	30	7	12	5	-	-	-	-	-	-	-	2 nd year
ปีที่ 3	278	-	-	-	-	169	89	7	8	2	3	-	-	-	-	-	-	3 rd year
ปีที่ 4	324	-	-	-	-	80	176	38	12	7	10	2	-	-	-	-	-	4 th year
ปีที่ 5	-	-	-	-	-	-	-	-	-	-	-	-	-	-	-	-	-	5 th year
ปีที่ 6	-	-	-	-	-	-	-	-	-	-	-	-	-	-	-	-	-	6 th year
ไม่ทราบ	-	-	-	-	-	-	-	-	-	-	-	-	-	-	-	-	-	Unknown
สูงกว่าปริญญาตรี	21	-	-	-	-	2	5	3	2	5	2	2	2	-	-	-	-	Upper higher level
ปริญญาโท	172	-	-	-	-	3	26	55	41	17	11	13	5	-	-	-	-	Master degree
สูงกว่าปริญญาโท	-	-	-	-	-	-	-	-	-	-	-	-	-	-	-	-	-	Upper master degree
ปริญญาเอก	3	-	-	-	-	-	-	2	-	-	-	2	-	-	-	-	-	Doctorate degree
สูงกว่าปริญญาเอก/ แพทย์เฉพาะทาง	-	-	-	-	-	-	-	-	-	-	-	-	-	-	-	-	-	Upper doctorate degree/ Special doctor
ระดับอุดมศึกษา (อาชีวศึกษา)	582	-	-	-	15	499	30	13	10	5	5	2	-	-	2	-	2	Higher level (Vocational)
ต่ำกว่าอนุปริญญา	2	-	-	-	-	2	-	-	-	-	-	-	-	-	-	-	-	Lower diploma level
อนุปริญญา	580	-	-	-	15	497	30	13	10	5	5	2	-	-	2	-	2	Diploma level
การศึกษาทางศาสนา	-	-	-	-	-	-	-	-	-	-	-	-	-	-	-	-	-	Religious education
แผนกธรรม	-	-	-	-	-	-	-	-	-	-	-	-	-	-	-	-	-	Dharma
แผนกบาลี	-	-	-	-	-	-	-	-	-	-	-	-	-	-	-	-	-	Pali
ปอเนาะ	-	-	-	-	-	-	-	-	-	-	-	-	-	-	-	-	-	Pondok
การศึกษาอื่น ๆ	8	-	-	-	2	-	5	-	-	-	-	2	-	-	-	-	-	Others education
ไม่ทราบระดับการศึกษา	180	-	-	-	25	57	15	17	23	10	8	3	2	8	8	2	2	Unknown level of Ed.
ไม่ทราบ	162	67	38	13	8	5	3	-	3	5	5	2	10	-	2	-	-	Unknown

ตารางที่ 7 ประชากรอายุ 3 ปีขึ้นไป จำแนกตามระดับชั้นที่กำลังเรียน กลุ่มอายุ เพศ และเขตการปกครอง (ต่อ)

Table 7 Population 3 years of age and over by educational attendance, age group, sex and area (Contd.)

ชั้นที่กำลังเรียน เพศ และเขตการปกครอง	รวม Total	กลุ่มอายุ Age group																Educational attendance, sex and area
		3 - 5	6 - 11	12 - 14	15 - 17	18 - 21	22 - 24	25 - 29	30 - 34	35 - 39	40 - 44	45 - 49	50 - 54	55 - 59	60 - 64	65 - 69	70 ขึ้นไป and over	
ระดับอุดมศึกษา (สามัญ)	6,093	-	-	-	35	3,735	1,216	426	235	174	93	90	44	18	10	10	6	Higher level (General)
อนุปริญญา	70	-	-	-	2	50	9	5	2	-	2	2	-	-	-	-	-	Diploma level
ปริญญาตรี	5,530	-	-	-	33	3,676	1,155	326	135	88	42	45	13	12	2	3	-	Graduate level
ปีที่ 1	1,810	-	-	-	33	1,537	124	53	33	13	3	8	2	-	-	3	-	1 st year
ปีที่ 2	1,380	-	-	-	-	1,107	147	45	32	24	11	6	5	2	-	-	-	2 nd year
ปีที่ 3	1,146	-	-	-	-	755	251	51	26	28	10	14	5	5	2	-	-	3 rd year
ปีที่ 4	1,159	-	-	-	-	273	611	173	44	20	16	14	2	5	-	-	-	4 th year
ปีที่ 5	25	-	-	-	-	3	22	-	-	-	-	-	-	-	-	-	-	5 th year
ปีที่ 6	-	-	-	-	-	-	-	-	-	-	-	-	-	-	-	-	-	6 th year
ไม่ทราบ	11	-	-	-	-	-	-	3	2	3	2	2	-	-	-	-	-	Unknown
สูงกว่าปริญญาตรี	120	-	-	-	-	8	13	15	13	15	14	8	8	5	8	6	6	Upper higher level
ปริญญาโท	348	-	-	-	-	2	39	79	81	67	30	28	21	2	-	-	-	Master degree
สูงกว่าปริญญาโท	3	-	-	-	-	-	-	-	-	-	3	-	-	-	-	-	-	Upper master degree
ปริญญาเอก	19	-	-	-	-	-	-	2	5	3	2	6	2	-	-	-	-	Doctorate degree
สูงกว่าปริญญาเอก/ แพทย์เฉพาะทาง	2	-	-	-	-	-	-	-	-	-	-	2	-	-	-	-	-	Upper doctorate degree/ Special doctor
ระดับอุดมศึกษา (อาชีวศึกษา)	1,564	-	-	-	43	1,275	122	77	22	8	3	3	7	2	-	-	2	Higher level (Vocational)
ต่ำกว่าอนุปริญญา	16	-	-	-	3	13	-	-	-	-	-	-	-	-	-	-	-	Lower diploma level
อนุปริญญา	1,548	-	-	-	40	1,262	122	77	22	8	3	3	7	2	-	-	2	Diploma level
การศึกษาทางศาสนา	447	-	-	26	16	74	43	46	40	48	48	37	18	21	14	10	6	Religious education
แผนกธรรม	433	-	-	26	14	74	41	45	40	43	47	37	16	19	14	10	6	Dharma
แผนกบาลี	14	-	-	-	2	-	2	2	-	5	2	-	2	2	-	-	-	Pali
ปอเนาะ	-	-	-	-	-	-	-	-	-	-	-	-	-	-	-	-	-	Pondok
การศึกษาอื่น ๆ	6	-	-	-	2	2	-	-	-	2	-	2	-	-	-	-	-	Others education
ไม่ทราบระดับการศึกษา	919	-	-	-	124	257	92	67	74	69	69	45	35	26	19	10	31	Unknown level of Ed.
ไม่ทราบ	1,270	580	191	90	53	51	32	47	35	29	20	32	46	63	-	-	-	Unknown

ตารางที่ 7 ประชากรอายุ 3 ปีขึ้นไป จำแนกตามระดับชั้นที่กำลังเรียน กลุ่มอายุ เพศ และเขตการปกครอง (ต่อ)

Table 7 Population 3 years of age and over by educational attendance, age group, sex and area (Contd.)

ชั้นที่กำลังเรียน เพศ และเขตการปกครอง	รวม Total	กลุ่มอายุ Age group																Educational attendance, sex and area
		3 - 5	6 - 11	12 - 14	15 - 17	18 - 21	22 - 24	25 - 29	30 - 34	35 - 39	40 - 44	45 - 49	50 - 54	55 - 59	60 - 64	65 - 69	70 ขึ้นไป and over	
ระดับอุดมศึกษา (สามัญ)	2,244	-	-	-	11	1,200	506	179	93	94	49	56	26	15	6	5	3	Higher level (General)
อนุปริญญา	29	-	-	-	2	19	3	2	2	-	-	2	-	-	-	-	-	Diploma level
ปริญญาตรี	2,013	-	-	-	10	1,176	485	145	55	53	27	35	10	12	2	3	-	Graduate level
ปีที่ 1	622	-	-	-	10	493	59	26	14	10	-	5	2	-	-	3	-	1 st year
ปีที่ 2	467	-	-	-	-	331	75	19	13	12	8	5	3	2	-	-	-	2 nd year
ปีที่ 3	452	-	-	-	-	256	118	21	10	15	8	14	3	5	2	-	-	3 rd year
ปีที่ 4	454	-	-	-	-	94	227	76	18	14	10	10	2	5	-	-	-	4 th year
ปีที่ 5	8	-	-	-	-	2	6	-	-	-	-	-	-	-	-	-	-	5 th year
ปีที่ 6	-	-	-	-	-	-	-	-	-	-	-	-	-	-	-	-	-	6 th year
ไม่ทราบ	10	-	-	-	-	-	-	3	-	3	2	2	-	-	-	-	-	Unknown
สูงกว่าปริญญาตรี	43	-	-	-	-	5	3	5	5	9	3	2	-	2	5	2	3	Upper higher level
ปริญญาโท	147	-	-	-	-	-	14	26	29	29	17	15	16	2	-	-	-	Master degree
สูงกว่าปริญญาโท	2	-	-	-	-	-	-	-	-	-	2	-	-	-	-	-	-	Upper master degree
ปริญญาเอก	10	-	-	-	-	-	-	2	3	3	-	2	-	-	-	-	-	Doctorate degree
สูงกว่าปริญญาเอก/ แพทย์เฉพาะทาง	2	-	-	-	-	-	-	-	-	-	-	2	-	-	-	-	-	Upper doctorate degree/ Special doctor
ระดับอุดมศึกษา (อาชีวศึกษา)	857	-	-	-	24	694	79	35	14	3	2	2	5	-	-	-	-	Higher level (Vocational)
ต่ำกว่าอนุปริญญา	5	-	-	-	3	2	-	-	-	-	-	-	-	-	-	-	-	Lower diploma level
อนุปริญญา	852	-	-	-	21	693	79	35	14	3	2	2	5	-	-	-	-	Diploma level
การศึกษาทางศาสนา	444	-	-	26	16	74	43	46	38	48	48	37	16	21	14	10	6	Religious education
แผนกธรรม	430	-	-	26	14	74	41	45	38	43	47	37	15	19	14	10	6	Dharma
แผนกบาลี	14	-	-	-	2	-	2	2	-	5	2	-	2	2	-	-	-	Pali
ปอเนาะ	-	-	-	-	-	-	-	-	-	-	-	-	-	-	-	-	-	Pondok
การศึกษาอื่น ๆ	3	-	-	-	-	-	-	-	-	2	-	2	-	-	-	-	-	Others education
ไม่ทราบระดับการศึกษา	432	-	-	-	48	149	38	35	35	27	35	22	13	10	7	3	10	Unknown level of Ed.
ไม่ทราบ	579	304	97	56	25	17	11	8	16	10	6	8	10	11	-	-	-	Unknown

ตารางที่ 7 ประชากรอายุ 3 ปีขึ้นไป จำแนกตามระดับชั้นที่กำลังเรียน กลุ่มอายุ เพศ และเขตการปกครอง (ต่อ)

Table 7 Population 3 years of age and over by educational attendance, age group, sex and area (Contd.)

ชั้นที่กำลังเรียน เพศ และเขตการปกครอง	รวม Total	กลุ่มอายุ Age group																Educational attendance, sex and area
		3 - 5	6 - 11	12 - 14	15 - 17	18 - 21	22 - 24	25 - 29	30 - 34	35 - 39	40 - 44	45 - 49	50 - 54	55 - 59	60 - 64	65 - 69	70 ขึ้นไป and over	
ระดับอุดมศึกษา (สามัญ)	3,848	-	-	-	24	2,535	710	246	142	80	44	34	18	3	3	5	3	Higher level (General)
อนุปริญญา	42	-	-	-	-	31	6	3	-	-	2	-	-	-	-	-	-	Diploma level
ปริญญาตรี	3,518	-	-	-	24	2,500	670	181	81	35	15	10	3	-	-	-	-	Graduate level
ปีที่ 1	1,188	-	-	-	24	1,044	65	27	18	3	3	3	-	-	-	-	-	1 st year
ปีที่ 2	912	-	-	-	-	776	72	26	19	13	3	2	2	-	-	-	-	2 nd year
ปีที่ 3	694	-	-	-	-	498	133	31	16	13	2	-	2	-	-	-	-	3 rd year
ปีที่ 4	704	-	-	-	-	180	384	97	26	6	7	5	-	-	-	-	-	4 th year
ปีที่ 5	17	-	-	-	-	2	16	-	-	-	-	-	-	-	-	-	-	5 th year
ปีที่ 6	-	-	-	-	-	-	-	-	-	-	-	-	-	-	-	-	-	6 th year
ไม่ทราบ	2	-	-	-	-	-	-	-	2	-	-	-	-	-	-	-	-	Unknown
สูงกว่าปริญญาตรี	77	-	-	-	-	3	10	10	8	7	11	6	8	3	3	5	3	Upper higher level
ปริญญาโท	201	-	-	-	-	2	24	53	52	39	13	13	5	-	-	-	-	Master degree
สูงกว่าปริญญาโท	2	-	-	-	-	-	-	-	-	-	2	-	-	-	-	-	-	Upper master degree
ปริญญาเอก	10	-	-	-	-	-	-	-	2	-	2	5	2	-	-	-	-	Doctorate degree
สูงกว่าปริญญาเอก/ แพทย์เฉพาะทาง	-	-	-	-	-	-	-	-	-	-	-	-	-	-	-	-	-	Upper doctorate degree/ Special doctor
ระดับอุดมศึกษา (อาชีวศึกษา)	706	-	-	-	19	581	43	42	8	5	2	2	2	2	-	-	2	Higher level (Vocational)
ต่ำกว่าอนุปริญญา	11	-	-	-	-	11	-	-	-	-	-	-	-	-	-	-	-	Lower diploma level
อนุปริญญา	695	-	-	-	19	570	43	42	8	5	2	2	2	-	-	-	2	Diploma level
การศึกษาทางศาสนา	3	-	-	-	-	-	-	-	2	-	-	-	2	-	-	-	-	Religious education
แผนกธรรม	3	-	-	-	-	-	-	-	2	-	-	-	2	-	-	-	-	Dharma
แผนกบาลี	-	-	-	-	-	-	-	-	-	-	-	-	-	-	-	-	-	Pali
ปอเนาะ	-	-	-	-	-	-	-	-	-	-	-	-	-	-	-	-	-	Pondok
การศึกษาอื่น ๆ	3	-	-	-	2	2	-	-	-	-	-	-	-	-	-	-	-	Others education
ไม่ทราบระดับการศึกษา	487	-	-	-	76	108	54	32	39	42	34	22	23	16	13	6	21	Unknown level of Ed.
ไม่ทราบ	691	277	94	34	28	33	21	40	19	19	14	24	37	52	-	-	-	Unknown

ตารางที่ 8 ประชากรอายุ 3 ปีขึ้นไป จำแนกตามระดับชั้นที่เรียนสำเร็จ กลุ่มอายุ เพศ และเขตการปกครอง

Table 8 Population 3 years of age and over by educational attainment, age group, sex and area

พื้นที่เรียนสำเร็จ เพศ และเขตการปกครอง	รวม Total	กลุ่มอายุ Age group																	Educational attainment, sex and area
		3 - 5	6 - 11	12 - 14	15 - 17	18 - 21	22 - 24	25 - 29	30 - 34	35 - 39	40 - 44	45 - 49	50 - 54	55 - 59	60 - 64	65 - 69	70 ขึ้นไป and over		
ยอดรวม	768,280	33,648	69,115	41,411	37,084	39,832	25,913	47,375	54,459	60,725	66,697	67,267	60,278	49,397	37,886	25,629	51,563	Total	
ไม่มีการศึกษา	77,735	24,320	1,665	127	500	1,474	1,134	2,481	2,039	1,575	1,004	3,960	5,666	5,506	5,533	4,633	16,116	No education	
มีการศึกษา	690,521	9,328	67,449	41,284	36,584	38,358	24,778	44,888	52,420	59,146	65,687	63,306	54,609	43,890	32,352	20,996	35,447	Educational attainment	
ชั้นที่เรียนสำเร็จ																		Grade of school attainment	
ก่อนประถมศึกษา	26,732	9,328	16,712	5	14	16	14	35	35	61	72	99	96	65	60	44	75	Less than elementary level	
ระดับประถมศึกษา	447,529	-	50,733	23,945	4,277	6,936	6,024	13,581	26,449	40,531	52,212	52,253	47,046	39,954	30,062	19,596	33,929	Elementary level	
ประถมปีที่ 1	13,563	-	11,781	6	6	15	5	38	52	62	122	161	215	248	208	166	478	Pratom 1	
ประถมปีที่ 2	20,220	-	11,189	26	27	66	54	151	252	413	718	894	1,199	1,115	1,018	907	2,193	Pratom 2	
ประถมปีที่ 3	17,284	-	11,585	153	65	151	91	233	281	404	533	553	572	554	552	522	1,036	Pratom 3	
ประถมปีที่ 4	229,973	-	11,206	787	213	375	409	1,122	2,787	6,664	21,052	36,945	39,674	35,047	26,759	17,402	29,532	Pratom 4	
ประถมปีที่ 5	15,616	-	4,589	8,341	116	143	101	161	360	625	641	291	123	55	29	12	29	Pratom 5	
ประถมปีที่ 6	150,865	-	384	14,632	3,850	6,184	5,364	11,878	22,717	32,364	29,145	13,409	5,261	2,935	1,497	586	659	Pratom 6	
ไม่ทราบชั้น	8	-	-	-	-	2	-	-	-	-	2	-	2	-	-	2	2	Unknown	
ระดับมัธยมศึกษา	163,771	-	-	17,307	32,148	25,910	13,086	21,674	17,463	12,752	9,073	6,273	3,703	1,768	1,169	789	656	Secondary education	
มัธยมศึกษาตอนต้น	104,344	-	-	17,307	22,532	12,642	7,994	12,945	10,496	7,813	5,020	3,332	2,046	936	640	330	311	Lower secondary level	
มัธยมศึกษาปีที่ 1	12,774	-	-	11,567	740	124	40	57	32	29	32	62	37	19	10	7	18	Matayom 1	
มัธยมศึกษาปีที่ 2	14,640	-	-	5,274	7,966	534	138	233	139	95	70	79	32	18	23	16	22	Matayom 2	
มัธยมศึกษาปีที่ 3	76,927	-	-	466	13,826	11,984	7,816	12,655	10,323	7,687	4,917	3,192	1,977	899	608	307	270	Matayom 3	
ไม่ทราบชั้น	3	-	-	-	-	-	-	-	2	2	-	-	-	-	-	-	-	Unknown	
มัธยมศึกษาตอนปลาย	59,426	-	-	-	9,616	13,268	5,091	8,728	6,967	4,939	4,053	2,941	1,657	832	529	459	346	Upper secondary level	
สายสามัญ	47,710	-	-	-	7,880	10,268	4,067	7,151	5,769	4,190	3,253	2,128	1,170	665	452	416	300	General type	
มัธยมศึกษาปีที่ 4	6,508	-	-	-	5,562	423	60	82	62	49	37	56	55	49	29	24	19	Matayom 4	
มัธยมศึกษาปีที่ 5	6,112	-	-	-	2,119	3,502	59	69	46	34	63	90	66	21	20	11	11	Matayom 5	
มัธยมศึกษาปีที่ 6	34,445	-	-	-	197	6,305	3,901	6,922	5,546	4,007	3,068	1,913	1,010	562	385	371	257	Matayom 6	
ไม่ทราบชั้น	646	-	-	-	2	38	48	78	115	99	85	70	38	33	18	10	13	Unknown	
สายอาชีวศึกษา	11,716	-	-	-	1,736	3,000	1,024	1,577	1,198	749	799	812	487	167	77	43	45	Cert. of vocational	
ปีที่ 1	1,541	-	-	-	1,127	324	27	26	12	9	7	5	2	2	-	-	-	1 st year	
ปีที่ 2	2,032	-	-	-	516	1,049	96	93	60	81	31	40	39	16	5	3	3	2 nd year	
ปีที่ 3	7,889	-	-	-	93	1,614	869	1,424	1,089	627	727	731	428	143	69	37	37	3 rd year	
ไม่ทราบชั้น	254	-	-	-	-	13	32	33	37	32	35	36	18	6	3	3	5	Unknown	

ตารางที่ 8 ประชากรอายุ 3 ปีขึ้นไป จำแนกตามระดับชั้นที่เรียนสำเร็จ กลุ่มอายุ เพศ และเขตการปกครอง (ต่อ)

Table 8 Population 3 years of age and over by educational attainment, age group, sex and area (Contd.)

พื้นที่เรียนสำเร็จ เพศ และเขตการปกครอง	รวม Total	กลุ่มอายุ Age group																	Educational attainment, sex and area
		3 - 5	6 - 11	12 - 14	15 - 17	18 - 21	22 - 24	25 - 29	30 - 34	35 - 39	40 - 44	45 - 49	50 - 54	55 - 59	60 - 64	65 - 69	70 ขึ้นไป and over		
ระดับอุดมศึกษา (สามัญ)	37,923	-	-	-	10	3,358	4,124	6,894	6,296	4,433	3,235	3,506	3,117	1,619	726	341	263	Higher level (General)	
อนุปริญญา	1,082	-	-	-	2	72	66	144	136	152	120	123	96	58	38	37	39	Diploma level	
ปริญญาตรี	33,262	-	-	-	5	3,280	4,009	6,400	5,599	3,712	2,685	2,797	2,513	1,271	533	259	199	Graduate level	
ปีที่ 1	1,942	-	-	-	5	1,543	205	66	50	31	19	10	8	3	2	-	-	1 st year	
ปีที่ 2	2,300	-	-	-	-	1,115	438	201	172	106	66	72	68	31	11	11	8	2 nd year	
ปีที่ 3	1,953	-	-	-	-	454	972	290	86	49	40	32	18	7	2	3	-	3 rd year	
ปีที่ 4	26,677	-	-	-	-	160	2,342	5,751	5,203	3,472	2,533	2,657	2,393	1,217	515	243	189	4 th year	
ปีที่ 5	81	-	-	-	-	-	16	10	31	12	2	2	8	-	2	-	-	5 th year	
ปีที่ 6	102	-	-	-	-	8	20	23	24	10	6	8	2	-	2	-	-	6 th year	
ไม่ทราบ	207	-	-	-	-	-	16	59	34	32	18	16	16	13	-	2	2	Unknown	
ปริญญาตรี	26,860	-	-	-	-	168	2,378	5,783	5,258	3,494	2,541	2,667	2,403	1,217	518	243	189	Bachelor degree	
สูงกว่าปริญญาตรี	179	-	-	-	-	3	8	37	32	7	19	14	21	28	-	5	5	Upper higher level	
ปริญญาโท	3,162	-	-	-	-	-	32	301	488	532	391	545	466	241	113	35	18	Master degree	
สูงกว่าปริญญาโท	50	-	-	-	-	-	2	3	8	3	2	5	14	6	2	3	2	Upper master degree	
ปริญญาเอก	106	-	-	-	3	-	-	3	6	13	7	21	5	14	34	-	-	Doctorate degree	
สูงกว่าปริญญาเอก/ แพทย์เฉพาะทาง	82	-	-	-	-	3	7	6	26	15	11	2	2	-	7	2	2	Upper doctorate degree/ Special doctor	
ระดับอุดมศึกษา (อาชีวศึกษา)	10,664	-	-	-	23	1,913	1,281	2,343	1,801	996	732	752	385	182	117	56	85	Higher level (Vocational)	
ต่ำกว่าอนุปริญญา	365	-	-	-	8	16	16	35	41	79	47	41	24	18	19	6	14	Lower diploma level	
อนุปริญญา	10,299	-	-	-	15	1,897	1,264	2,307	1,760	917	684	711	361	164	98	50	71	Diploma level	
การศึกษาทางศาสนา	1,288	-	-	16	11	27	59	109	99	126	136	156	115	100	75	75	183	Religious education	
แผนกธรรม	1,230	-	-	16	9	27	59	104	94	116	135	148	105	98	71	72	175	Dharma	
แผนกบาลี	56	-	-	-	2	-	-	3	5	10	2	8	10	2	5	3	8	Pali	
ปอเนาะ	2	-	-	-	-	-	-	2	-	-	-	-	-	-	-	-	-	Pondok	
การศึกษาอื่น ๆ	106	-	-	3	-	3	-	3	3	5	15	16	19	15	13	8	3	Others education	
ไม่ทราบระดับการศึกษา	2,508	-	4	7	100	195	190	249	275	243	213	252	128	187	128	87	250	Unknown level of Ed.	
ไม่ทราบ	25	-	-	-	-	-	2	6	-	5	6	-	3	2	2	-	-	Unknown	

ตารางที่ 8 ประชากรอายุ 3 ปีขึ้นไป จำแนกตามระดับชั้นที่เรียนสำเร็จ กลุ่มอายุ เพศ และเขตการปกครอง (ต่อ)

Table 8 Population 3 years of age and over by educational attainment, age group, sex and area (Contd.)

พื้นที่เรียนสำเร็จ เพศ และเขตการปกครอง	รวม Total	กลุ่มอายุ Age group																	Educational attainment, sex and area
		3 - 5	6 - 11	12 - 14	15 - 17	18 - 21	22 - 24	25 - 29	30 - 34	35 - 39	40 - 44	45 - 49	50 - 54	55 - 59	60 - 64	65 - 69	70 ขึ้นไป and over		
ชาย	377,231	17,266	35,738	20,997	18,390	20,744	13,310	24,261	26,809	29,896	31,801	32,441	28,719	23,835	18,133	12,120	22,772	Male	
ไม่มีการศึกษา	32,006	12,564	802	84	230	979	723	1,635	1,309	1,100	602	1,301	1,662	1,568	1,507	1,291	4,647	No education	
มีการศึกษา	345,210	4,701	34,935	20,913	18,160	19,765	12,585	22,621	25,499	28,793	31,196	31,139	27,057	22,265	16,626	10,828	18,125	Educational attainment	
ชั้นที่เรียนสำเร็จ																		Grade of school attainment	
ก่อนประถมศึกษา	13,902	4,701	8,861	3	11	5	8	18	17	24	42	50	44	29	39	18	31	Less than elementary level	
ระดับประถมศึกษา	220,424	-	26,074	12,511	2,665	4,207	3,534	7,352	12,943	18,940	23,692	24,613	22,323	19,641	15,016	9,820	17,092	Elementary level	
ประถมปีที่ 1	6,788	-	6,140	3	3	5	2	10	30	24	34	42	86	81	85	54	190	Pratom 1	
ประถมปีที่ 2	9,231	-	5,759	13	17	34	24	80	107	166	312	326	420	412	367	369	825	Pratom 2	
ประถมปีที่ 3	8,334	-	6,026	90	37	66	54	107	135	170	182	209	207	208	191	213	441	Pratom 3	
ประถมปีที่ 4	109,711	-	5,691	478	116	236	186	560	1,298	2,762	8,725	16,497	18,435	17,239	13,441	8,794	15,254	Pratom 4	
ประถมปีที่ 5	7,712	-	2,270	4,319	69	73	66	83	139	207	209	145	61	31	13	8	19	Pratom 5	
ประถมปีที่ 6	78,643	-	188	7,609	2,423	3,794	3,203	6,512	11,234	15,611	14,229	7,395	3,113	1,670	919	382	362	Pratom 6	
ไม่ทราบชั้น	5	-	-	-	-	-	-	-	-	-	2	-	2	-	-	-	2	Unknown	
ระดับมัธยมศึกษา	85,546	-	-	8,372	15,438	13,245	6,633	11,261	8,909	6,920	5,203	3,909	2,515	1,260	817	605	459	Secondary education	
มัธยมศึกษาตอนต้น	55,312	-	-	8,372	11,276	7,063	4,179	6,988	5,334	4,173	2,881	2,095	1,404	670	425	254	196	Lower secondary level	
มัธยมศึกษาปีที่ 1	6,437	-	-	5,703	433	77	27	36	21	22	18	47	26	13	5	2	6	Matayom 1	
มัธยมศึกษาปีที่ 2	7,438	-	-	2,464	4,056	344	96	162	77	66	56	46	19	11	6	16	17	Matayom 2	
มัธยมศึกษาปีที่ 3	41,436	-	-	205	6,787	6,642	4,056	6,790	5,235	4,085	2,807	2,002	1,359	646	413	237	172	Matayom 3	
ไม่ทราบชั้น	2	-	-	-	-	-	-	-	2	-	-	-	-	-	-	-	-	Unknown	
มัธยมศึกษาตอนปลาย	30,234	-	-	-	4,161	6,182	2,454	4,273	3,575	2,747	2,322	1,814	1,111	589	392	350	263	Upper secondary level	
สายสามัญ	23,541	-	-	-	3,213	4,494	1,931	3,447	2,937	2,285	1,826	1,278	782	467	337	312	231	General type	
มัธยมศึกษาปีที่ 4	2,771	-	-	-	2,305	200	27	46	32	25	15	30	27	18	16	18	13	Matayom 4	
มัธยมศึกษาปีที่ 5	2,691	-	-	-	810	1,598	23	40	29	16	35	62	34	13	13	11	6	Matayom 5	
มัธยมศึกษาปีที่ 6	17,737	-	-	-	96	2,677	1,863	3,328	2,828	2,191	1,733	1,141	696	414	292	276	202	Matayom 6	
ไม่ทราบชั้น	342	-	-	-	2	20	18	33	47	54	43	46	25	23	16	7	10	Unknown	
สายอาชีวศึกษา	6,694	-	-	-	948	1,688	523	826	638	463	497	536	329	122	55	38	32	Cert. of vocational	
ปีที่ 1	876	-	-	-	620	190	21	14	12	6	3	5	2	2	-	-	-	1 st year	
ปีที่ 2	1,168	-	-	-	278	608	54	46	39	53	16	28	24	12	5	2	2	2 nd year	
ปีที่ 3	4,512	-	-	-	49	882	433	751	577	379	453	480	293	104	47	34	29	3 rd year	
ไม่ทราบชั้น	138	-	-	-	-	8	15	14	10	24	24	22	9	5	3	3	2	Unknown	

ตารางที่ 8 ประชากรอายุ 3 ปีขึ้นไป จำแนกตามระดับชั้นที่เรียนสำเร็จ กลุ่มอายุ เพศ และเขตการปกครอง (ต่อ)

Table 8 Population 3 years of age and over by educational attainment, age group, sex and area (Contd.)

พื้นที่เรียนสำเร็จ เพศ และเขตการปกครอง	รวม Total	กลุ่มอายุ Age group																	Educational attainment, sex and area
		3 - 5	6 - 11	12 - 14	15 - 17	18 - 21	22 - 24	25 - 29	30 - 34	35 - 39	40 - 44	45 - 49	50 - 54	55 - 59	60 - 64	65 - 69	70 ขึ้นไป and over		
ระดับอุดมศึกษา (สามัญ)	16,503	-	-	-	3	1,192	1,541	2,467	2,353	1,991	1,561	1,756	1,709	991	524	231	185	Higher level (General)	
อนุปริญญา	503	-	-	-	2	27	31	57	53	76	43	56	47	31	28	24	29	Diploma level	
ปริญญาตรี	14,164	-	-	-	2	1,163	1,498	2,300	2,105	1,669	1,307	1,345	1,356	745	361	178	137	Graduate level	
ปีที่ 1	721	-	-	-	2	525	99	32	17	11	15	8	7	3	2	-	-	1 st year	
ปีที่ 2	974	-	-	-	-	430	182	81	68	47	35	49	39	21	10	6	5	2 nd year	
ปีที่ 3	813	-	-	-	-	150	405	123	37	31	22	21	11	7	2	3	-	3 rd year	
ปีที่ 4	11,481	-	-	-	-	56	793	2,025	1,942	1,552	1,226	1,248	1,286	709	345	167	132	4 th year	
ปีที่ 5	32	-	-	-	-	-	5	5	11	3	-	2	5	-	2	-	-	5 th year	
ปีที่ 6	50	-	-	-	-	2	8	10	13	6	3	6	-	-	2	-	-	6 th year	
ไม่ทราบ	94	-	-	-	-	-	6	24	16	18	5	11	8	5	-	2	-	Unknown	
ปริญญาตรี	11,563	-	-	-	-	58	806	2,039	1,966	1,562	1,230	1,256	1,291	709	348	167	132	Bachelor degree	
สูงกว่าปริญญาตรี	78	-	-	-	-	-	2	7	11	3	6	9	11	21	-	5	3	Upper higher level	
ปริญญาโท	1,609	-	-	-	-	-	10	96	168	223	195	329	278	181	95	21	16	Master degree	
สูงกว่าปริญญาโท	34	-	-	-	-	-	2	2	5	3	-	2	13	3	2	3	-	Upper master degree	
ปริญญาเอก	79	-	-	-	-	-	-	2	3	11	3	13	3	11	33	-	-	Doctorate degree	
สูงกว่าปริญญาเอก/ แพทย์เฉพาะทาง	35	-	-	-	-	2	-	5	8	6	6	2	2	-	5	-	-	Upper doctorate degree/ Special doctor	
ระดับอุดมศึกษา (อาชีวศึกษา)	6,134	-	-	-	18	1,011	710	1,264	1,005	641	446	482	262	126	74	35	61	Higher level (Vocational)	
ต่ำกว่าอนุปริญญา	220	-	-	-	5	8	7	14	18	58	35	23	14	11	11	5	11	Lower diploma level	
อนุปริญญา	5,915	-	-	-	13	1,003	703	1,250	988	583	411	459	247	115	62	30	49	Diploma level	
การศึกษาทางศาสนา	1,283	-	-	16	11	27	59	107	99	126	136	156	115	100	75	75	180	Religious education	
แผนกรรม	1,226	-	-	16	9	27	59	104	94	116	135	148	105	98	71	72	172	Dharma	
แผนกบาลี	56	-	-	-	2	-	-	3	5	10	2	8	10	2	5	3	8	Pali	
ปอเนาะ	-	-	-	-	-	-	-	-	-	-	-	-	-	-	-	-	-	Pondok	
การศึกษาอื่น ๆ	46	-	-	3	-	-	-	2	2	-	2	10	14	5	3	3	3	Others education	
ไม่ทราบระดับการศึกษา	1,372	-	-	7	14	78	101	150	171	150	112	165	76	113	78	41	115	Unknown level of Ed.	
ไม่ทราบ	15	-	-	-	-	-	2	6	-	3	3	-	-	2	-	-	-	Unknown	

ตารางที่ 8 ประชากรอายุ 3 ปีขึ้นไป จำแนกตามระดับชั้นที่เรียนสำเร็จ กลุ่มอายุ เพศ และเขตการปกครอง (ต่อ)

Table 8 Population 3 years of age and over by educational attainment, age group, sex and area (Contd.)

พื้นที่เรียนสำเร็จ เพศ และเขตการปกครอง	รวม Total	กลุ่มอายุ Age group																	Educational attainment, sex and area
		3 - 5	6 - 11	12 - 14	15 - 17	18 - 21	22 - 24	25 - 29	30 - 34	35 - 39	40 - 44	45 - 49	50 - 54	55 - 59	60 - 64	65 - 69	70 ขึ้นไป and over		
หญิง	391,049	16,383	33,377	20,414	18,693	19,089	12,603	23,114	27,650	30,829	34,896	34,826	31,559	25,562	19,753	13,510	28,791	Female	
ไม่มีการศึกษา	45,729	11,756	863	43	270	496	411	846	730	475	402	2,659	4,004	3,937	4,026	3,342	11,469	No education	
มีการศึกษา	345,311	4,627	32,514	20,371	18,423	18,593	12,192	22,267	26,921	30,353	34,491	32,167	27,552	21,624	15,726	10,168	17,321	Educational attainment	
ชั้นที่เรียนสำเร็จ																		Grade of school attainment	
ก่อนประถมศึกษา	12,830	4,627	7,851	2	3	11	6	16	18	37	29	49	53	36	21	26	44	Less than elementary level	
ระดับประถมศึกษา	227,105	-	24,659	11,434	1,612	2,729	2,490	6,230	13,505	21,591	28,520	27,640	24,723	20,313	15,046	9,776	16,837	Elementary level	
ประถมปีที่ 1	6,775	-	5,641	3	3	10	3	28	21	38	88	120	130	167	123	112	289	Pratom 1	
ประถมปีที่ 2	10,989	-	5,430	13	10	32	30	70	145	247	406	568	779	703	651	539	1,368	Pratom 2	
ประถมปีที่ 3	8,950	-	5,559	63	28	85	37	126	147	234	351	344	366	346	360	309	595	Pratom 3	
ประถมปีที่ 4	120,262	-	5,514	310	97	139	223	562	1,489	3,901	12,327	20,448	21,240	17,808	13,318	8,607	14,278	Pratom 4	
ประถมปีที่ 5	7,903	-	2,319	4,023	47	71	35	77	220	418	432	146	62	24	16	3	10	Pratom 5	
ประถมปีที่ 6	72,222	-	195	7,023	1,427	2,390	2,161	5,367	11,483	16,753	14,916	6,014	2,148	1,265	578	204	297	Pratom 6	
ไม่ทราบชั้น	3	-	-	-	-	2	-	-	-	-	-	-	-	-	-	2	-	Unknown	
ระดับมัธยมศึกษา	78,225	-	-	8,935	16,710	12,664	6,453	10,412	8,554	5,832	3,870	2,364	1,188	509	352	184	198	Secondary education	
มัธยมศึกษาตอนต้น	49,033	-	-	8,935	11,256	5,579	3,815	5,957	5,162	3,640	2,139	1,237	642	266	215	75	115	Lower secondary level	
มัธยมศึกษาปีที่ 1	6,338	-	-	5,864	307	47	13	21	11	6	15	15	11	7	5	5	11	Matayom 1	
มัธยมศึกษาปีที่ 2	7,202	-	-	2,809	3,909	190	42	72	63	29	15	32	13	7	16	-	5	Matayom 2	
มัธยมศึกษาปีที่ 3	35,491	-	-	262	7,040	5,341	3,760	5,865	5,088	3,602	2,110	1,190	618	253	194	70	98	Matayom 3	
ไม่ทราบชั้น	2	-	-	-	-	-	-	-	-	2	-	-	-	-	-	-	-	Unknown	
มัธยมศึกษาตอนปลาย	29,192	-	-	-	5,455	7,086	2,638	4,455	3,392	2,192	1,730	1,127	546	243	137	109	83	Upper secondary level	
สายสามัญ	24,170	-	-	-	4,667	5,774	2,136	3,704	2,832	1,905	1,428	850	388	198	114	104	70	General type	
มัธยมศึกษาปีที่ 4	3,737	-	-	-	3,257	223	32	36	30	25	23	26	28	31	13	6	6	Matayom 4	
มัธยมศึกษาปีที่ 5	3,421	-	-	-	1,309	1,905	36	29	18	18	28	28	33	8	7	-	5	Matayom 5	
มัธยมศึกษาปีที่ 6	16,707	-	-	-	101	3,628	2,038	3,593	2,718	1,817	1,335	772	314	149	93	94	55	Matayom 6	
ไม่ทราบชั้น	305	-	-	-	-	18	30	46	67	46	43	24	13	10	2	3	3	Unknown	
สายอาชีวศึกษา	5,022	-	-	-	788	1,312	501	751	560	287	302	277	158	45	23	5	13	Cert. of vocational	
ปีที่ 1	665	-	-	-	507	134	6	12	-	3	3	-	-	-	-	-	-	1 st year	
ปีที่ 2	864	-	-	-	238	441	42	47	21	28	14	11	15	5	-	2	2	2 nd year	
ปีที่ 3	3,377	-	-	-	44	733	435	673	512	248	273	251	135	39	23	3	8	3 rd year	
ไม่ทราบชั้น	116	-	-	-	-	5	17	19	27	8	12	14	8	2	-	-	3	Unknown	

ตารางที่ 8 ประชากรอายุ 3 ปีขึ้นไป จำแนกตามระดับชั้นที่เรียนสำเร็จ กลุ่มอายุ เพศ และเขตการปกครอง (ต่อ)

Table 8 Population 3 years of age and over by educational attainment, age group, sex and area (Contd.)

พื้นที่เรียนสำเร็จ เพศ และเขตการปกครอง	รวม Total	กลุ่มอายุ Age group																	Educational attainment, sex and area
		3 - 5	6 - 11	12 - 14	15 - 17	18 - 21	22 - 24	25 - 29	30 - 34	35 - 39	40 - 44	45 - 49	50 - 54	55 - 59	60 - 64	65 - 69	70 ขึ้นไป and over		
ระดับอุดมศึกษา (สามัญ)	21,421	-	-	-	6	2,166	2,583	4,428	3,944	2,441	1,675	1,750	1,408	628	203	110	79	Higher level (General)	
อนุปริญญา	578	-	-	-	-	44	36	87	83	76	77	66	49	28	10	13	10	Diploma level	
ปริญญาตรี	19,098	-	-	-	3	2,117	2,511	4,100	3,494	2,043	1,378	1,452	1,158	526	172	81	62	Graduate level	
ปีที่ 1	1,221	-	-	-	3	1,018	106	34	33	19	5	2	2	-	-	-	-	1 st year	
ปีที่ 2	1,327	-	-	-	-	685	256	120	104	60	31	22	30	10	2	5	3	2 nd year	
ปีที่ 3	1,140	-	-	-	-	304	567	167	49	18	18	12	7	-	-	-	-	3 rd year	
ปีที่ 4	15,196	-	-	-	-	104	1,549	3,726	3,261	1,921	1,307	1,410	1,107	508	170	76	57	4 th year	
ปีที่ 5	49	-	-	-	-	-	12	5	20	8	2	-	3	-	-	-	-	5 th year	
ปีที่ 6	52	-	-	-	-	6	12	13	11	3	3	2	2	-	-	-	-	6 th year	
ไม่ทราบ	112	-	-	-	-	-	10	35	18	14	13	5	8	8	-	-	2	Unknown	
ปริญญาตรี	15,297	-	-	-	-	110	1,572	3,744	3,292	1,932	1,312	1,411	1,112	508	170	76	57	Bachelor degree	
สูงกว่าปริญญาตรี	101	-	-	-	-	3	7	31	21	3	13	5	10	7	-	-	2	Upper higher level	
ปริญญาโท	1,553	-	-	-	-	-	23	205	321	309	197	216	188	61	18	15	2	Master degree	
สูงกว่าปริญญาโท	16	-	-	-	-	-	-	2	3	-	2	3	2	3	-	-	2	Upper master degree	
ปริญญาเอก	28	-	-	-	3	-	-	2	3	2	3	8	2	3	2	-	-	Doctorate degree	
สูงกว่าปริญญาเอก/ แพทย์เฉพาะทาง	46	-	-	-	-	2	7	2	18	8	5	-	-	-	2	2	2	Upper doctorate degree/ Special doctor	
ระดับอุดมศึกษา (อาชีวศึกษา)	4,530	-	-	-	5	902	571	1,078	795	355	285	270	123	55	44	21	25	Higher level (Vocational)	
ต่ำกว่าอนุปริญญา	146	-	-	-	3	8	10	21	23	21	12	18	9	7	8	2	3	Lower diploma level	
อนุปริญญา	4,384	-	-	-	2	894	561	1,057	772	334	273	252	114	49	35	20	22	Diploma level	
การศึกษาทางศาสนา	5	-	-	-	-	-	-	2	-	-	-	-	-	-	-	-	3	Religious education	
แผนกธรรม	3	-	-	-	-	-	-	-	-	-	-	-	-	-	-	-	-	3	Dharma
แผนกบาลี	-	-	-	-	-	-	-	-	-	-	-	-	-	-	-	-	-	-	Pali
ปอเนาะ	2	-	-	-	-	-	-	2	-	-	-	-	-	-	-	-	-	-	Pondok
การศึกษาอื่น ๆ	60	-	-	-	-	3	-	2	2	5	13	6	5	10	10	5	-	Others education	
ไม่ทราบระดับการศึกษา	1,136	-	4	-	87	117	89	99	103	93	100	87	52	74	50	45	135	Unknown level of Ed.	
ไม่ทราบ	10	-	-	-	-	-	-	-	-	2	3	-	3	-	2	-	-	Unknown	

ตารางที่ 8 ประชากรอายุ 3 ปีขึ้นไป จำแนกตามระดับชั้นที่เรียนสำเร็จ กลุ่มอายุ เพศ และเขตการปกครอง (ต่อ)

Table 8 Population 3 years of age and over by educational attainment, age group, sex and area (Contd.)

พื้นที่เรียนสำเร็จ เพศ และเขตการปกครอง	รวม Total	กลุ่มอายุ Age group																	Educational attainment, sex and area
		3 - 5	6 - 11	12 - 14	15 - 17	18 - 21	22 - 24	25 - 29	30 - 34	35 - 39	40 - 44	45 - 49	50 - 54	55 - 59	60 - 64	65 - 69	70 ขึ้นไป and over		
ในเขตเทศบาล	204,539	8,208	17,233	10,638	10,422	11,095	7,624	14,241	15,326	15,981	17,500	17,641	16,283	12,686	9,799	6,529	13,332	Municipal area	
ไม่มีการศึกษา	19,152	5,672	381	45	218	564	382	830	642	403	256	849	1,240	1,183	1,299	1,100	4,089	No education	
มีการศึกษา	185,374	2,536	16,853	10,593	10,205	10,531	7,242	13,410	14,683	15,575	17,241	16,791	15,040	11,502	8,498	5,430	9,244	Educational attainment	
ชั้นที่เรียนสำเร็จ																		Grade of school attainment	
ก่อนประถมศึกษา	7,032	2,536	4,310	2	3	3	3	10	8	33	8	21	25	23	18	13	15	Less than elementary level	
ระดับประถมศึกษา	103,920	-	12,539	6,052	1,020	1,547	1,328	2,739	5,363	8,366	11,487	11,796	11,390	9,567	7,391	4,799	8,536	Elementary level	
ประถมปีที่ 1	3,340	-	3,029	2	3	5	2	8	8	8	26	23	26	53	16	43	88	Pratom 1	
ประถมปีที่ 2	4,617	-	2,808	13	5	19	14	29	59	73	138	148	211	182	218	200	500	Pratom 2	
ประถมปีที่ 3	4,019	-	2,753	44	10	26	22	65	60	85	113	118	113	107	130	117	257	Pratom 3	
ประถมปีที่ 4	54,110	-	2,684	224	98	115	96	342	702	1,513	4,671	8,006	9,337	8,257	6,418	4,219	7,426	Pratom 4	
ประถมปีที่ 5	3,850	-	1,161	2,078	32	52	37	29	68	108	145	65	34	20	11	2	8	Pratom 5	
ประถมปีที่ 6	33,984	-	103	3,691	872	1,330	1,157	2,265	4,466	6,579	6,394	3,436	1,670	948	597	218	256	Pratom 6	
ไม่ทราบชั้น	-	-	-	-	-	-	-	-	-	-	-	-	-	-	-	-	-	Unknown	
ระดับมัธยมศึกษา	49,948	-	-	4,527	9,145	7,063	3,538	6,464	5,250	4,320	3,378	2,582	1,601	797	561	375	345	Secondary education	
มัธยมศึกษาตอนต้น	29,524	-	-	4,527	6,012	2,869	2,024	3,603	2,948	2,550	1,771	1,342	865	421	310	129	153	Lower secondary level	
มัธยมศึกษาปีที่ 1	3,350	-	-	3,014	195	49	8	10	8	8	7	13	11	15	5	2	7	Matayom 1	
มัธยมศึกษาปีที่ 2	3,750	-	-	1,377	2,006	125	42	47	31	18	30	30	10	7	15	3	9	Matayom 2	
มัธยมศึกษาปีที่ 3	22,424	-	-	136	3,812	2,695	1,974	3,546	2,909	2,524	1,734	1,299	844	400	291	124	137	Matayom 3	
ไม่ทราบชั้น	-	-	-	-	-	-	-	-	-	-	-	-	-	-	-	-	-	Unknown	
มัธยมศึกษาตอนปลาย	20,424	-	-	-	3,133	4,194	1,514	2,861	2,302	1,771	1,608	1,240	736	376	251	247	193	Upper secondary level	
สายสามัญ	15,650	-	-	-	2,412	3,056	1,180	2,263	1,853	1,448	1,211	873	486	280	202	223	164	General type	
มัธยมศึกษาปีที่ 4	1,943	-	-	-	1,670	125	6	29	18	10	16	27	8	13	10	6	5	Matayom 4	
มัธยมศึกษาปีที่ 5	1,947	-	-	-	666	1,121	15	11	11	16	19	36	26	3	8	6	7	Matayom 5	
มัธยมศึกษาปีที่ 6	11,653	-	-	-	76	1,808	1,149	2,215	1,801	1,402	1,159	806	447	254	179	208	148	Matayom 6	
ไม่ทราบชั้น	107	-	-	-	-	2	10	8	23	19	16	5	5	10	5	2	5	Unknown	
สายอาชีวศึกษา	4,774	-	-	-	720	1,138	334	597	450	323	397	367	250	97	49	24	29	Cert. of vocational	
ปีที่ 1	604	-	-	-	463	112	11	8	2	2	3	2	-	-	-	-	-	1 st year	
ปีที่ 2	815	-	-	-	226	425	34	24	24	26	10	19	15	8	2	2	2	2 nd year	
ปีที่ 3	3,289	-	-	-	31	597	284	557	411	285	374	340	230	87	47	19	26	3 rd year	
ไม่ทราบชั้น	67	-	-	-	-	3	5	8	13	11	10	6	5	2	-	3	2	Unknown	

ตารางที่ 8 ประชากรอายุ 3 ปีขึ้นไป จำแนกตามระดับชั้นที่เรียนสำเร็จ กลุ่มอายุ เพศ และเขตการปกครอง (ต่อ)

Table 8 Population 3 years of age and over by educational attainment, age group, sex and area (Contd.)

พื้นที่เรียนสำเร็จ เพศ และเขตการปกครอง	รวม Total	กลุ่มอายุ Age group																	Educational attainment, sex and area
		3 - 5	6 - 11	12 - 14	15 - 17	18 - 21	22 - 24	25 - 29	30 - 34	35 - 39	40 - 44	45 - 49	50 - 54	55 - 59	60 - 64	65 - 69	70 ขึ้นไป and over		
ระดับอุดมศึกษา (สามัญ)	18,545	-	-	-	3	1,024	1,788	3,207	3,103	2,268	1,888	1,889	1,732	910	396	158	178	Higher level (General)	
อนุปริญญา	530	-	-	-	2	28	29	54	49	83	65	66	55	28	24	19	27	Diploma level	
ปริญญาตรี	16,109	-	-	-	2	995	1,732	2,978	2,778	1,932	1,537	1,490	1,384	730	300	121	130	Graduate level	
ปีที่ 1	530	-	-	-	2	426	50	16	16	6	5	3	2	2	2	-	-	1 st year	
ปีที่ 2	821	-	-	-	-	347	154	74	61	48	39	27	40	13	3	8	6	2 nd year	
ปีที่ 3	662	-	-	-	-	147	351	85	26	18	19	8	6	-	2	-	-	3 rd year	
ปีที่ 4	13,898	-	-	-	-	73	1,151	2,756	2,628	1,831	1,459	1,437	1,326	709	292	113	123	4 th year	
ปีที่ 5	36	-	-	-	-	-	8	7	15	5	-	-	2	-	-	-	-	5 th year	
ปีที่ 6	67	-	-	-	-	2	16	16	18	7	2	3	2	-	2	-	-	6 th year	
ไม่ทราบ	95	-	-	-	-	-	2	24	14	18	13	11	6	6	-	-	-	Unknown	
ปริญญาตรี	14,001	-	-	-	-	75	1,175	2,779	2,660	1,842	1,461	1,440	1,329	709	293	113	123	Bachelor degree	
สูงกว่าปริญญาตรี	86	-	-	-	-	-	3	15	16	5	11	9	11	11	-	-	3	Upper higher level	
ปริญญาโท	1,706	-	-	-	-	-	20	155	230	226	259	309	275	134	66	18	14	Master degree	
สูงกว่าปริญญาโท	16	-	-	-	-	-	-	-	3	3	-	3	5	-	-	-	2	Upper master degree	
ปริญญาเอก	36	-	-	-	-	-	-	3	2	3	5	10	2	6	5	-	-	Doctorate degree	
สูงกว่าปริญญาเอก/ แพทย์เฉพาะทาง	62	-	-	-	-	2	3	2	25	15	11	2	-	-	2	-	2	Upper doctorate degree/ Special doctor	
ระดับอุดมศึกษา (อาชีวศึกษา)	4,549	-	-	-	5	777	496	880	757	452	354	376	198	105	61	32	56	Higher level (Vocational)	
ต่ำกว่าอนุปริญญา	152	-	-	-	-	2	8	5	15	35	23	18	9	14	13	2	8	Lower diploma level	
อนุปริญญา	4,398	-	-	-	5	775	488	875	743	417	331	358	189	91	48	31	48	Diploma level	
การศึกษาทางศาสนา	460	-	-	5	2	16	37	37	43	55	41	46	43	37	19	30	50	Religious education	
แผนกรรม	436	-	-	5	2	16	37	34	41	48	40	43	38	37	16	30	50	Dharma	
แผนกบาลี	24	-	-	-	-	-	-	3	2	6	2	3	5	-	3	-	-	Pali	
ปอเนาะ	-	-	-	-	-	-	-	-	-	-	-	-	-	-	-	-	-	Pondok	
การศึกษาอื่น ๆ	19	-	-	2	-	2	-	-	2	-	3	3	3	-	3	2	-	Others education	
ไม่ทราบระดับการศึกษา	901	-	4	5	27	99	53	75	157	80	80	77	48	62	48	20	63	Unknown level of Ed.	
ไม่ทราบ	13	-	-	-	-	-	-	-	-	3	3	-	3	2	2	-	-	Unknown	

ตารางที่ 8 ประชากรอายุ 3 ปีขึ้นไป จำแนกตามระดับชั้นที่เรียนสำเร็จ กลุ่มอายุ เพศ และเขตการปกครอง (ต่อ)

Table 8 Population 3 years of age and over by educational attainment, age group, sex and area (Contd.)

พื้นที่เรียนสำเร็จ เพศ และเขตการปกครอง	รวม Total	กลุ่มอายุ Age group																	Educational attainment, sex and area
		3 - 5	6 - 11	12 - 14	15 - 17	18 - 21	22 - 24	25 - 29	30 - 34	35 - 39	40 - 44	45 - 49	50 - 54	55 - 59	60 - 64	65 - 69	70 ขึ้นไป and over		
ชาย	97,751	4,157	8,824	5,395	5,077	5,710	3,743	7,006	7,303	7,848	8,089	8,153	7,501	5,875	4,514	2,999	5,557	Male	
ไม่มีการศึกษา	7,872	2,874	182	35	93	324	242	520	387	286	164	268	345	356	345	305	1,146	No education	
มีการศึกษา	89,874	1,283	8,641	5,359	4,984	5,386	3,502	6,486	6,916	7,560	7,924	7,885	7,155	5,517	4,169	2,694	4,411	Educational attainment	
ชั้นที่เรียนสำเร็จ																		Grade of school attainment	
ก่อนประถมศึกษา	3,650	1,283	2,294	-	3	2	2	2	3	11	2	11	6	10	10	6	5	Less than elementary level	
ระดับประถมศึกษา	48,828	-	6,347	3,156	626	874	743	1,452	2,523	3,895	4,957	5,185	5,028	4,348	3,479	2,275	3,939	Elementary level	
ประถมปีที่ 1	1,679	-	1,579	2	2	2	-	3	3	3	11	5	8	13	10	14	24	Pratom 1	
ประถมปีที่ 2	2,076	-	1,423	8	3	11	6	14	23	37	61	53	61	59	81	71	166	Pratom 2	
ประถมปีที่ 3	1,875	-	1,384	22	8	3	14	30	32	41	47	43	37	40	42	43	89	Pratom 3	
ประถมปีที่ 4	24,282	-	1,339	142	59	68	46	170	327	618	1,862	3,316	4,012	3,746	3,026	2,036	3,516	Pratom 4	
ประถมปีที่ 5	1,906	-	568	1,086	19	19	32	17	28	48	40	16	14	10	3	2	3	Pratom 5	
ประถมปีที่ 6	17,009	-	53	1,897	535	771	645	1,217	2,110	3,149	2,936	1,752	897	480	318	110	140	Pratom 6	
ไม่ทราบชั้น	-	-	-	-	-	-	-	-	-	-	-	-	-	-	-	-	-	Unknown	
ระดับมัธยมศึกษา	25,765	-	-	2,192	4,339	3,627	1,792	3,297	2,626	2,278	1,798	1,486	985	519	343	256	227	Secondary education	
มัธยมศึกษาตอนต้น	15,354	-	-	2,192	2,958	1,581	1,074	1,893	1,450	1,333	927	788	542	272	177	87	79	Lower secondary level	
มัธยมศึกษาปีที่ 1	1,675	-	-	1,484	111	26	5	5	5	5	3	10	6	10	3	-	3	Matayom 1	
มัธยมศึกษาปีที่ 2	1,882	-	-	644	998	84	27	27	21	13	24	21	5	5	5	3	6	Matayom 2	
มัธยมศึกษาปีที่ 3	11,797	-	-	64	1,849	1,472	1,042	1,860	1,424	1,315	900	758	531	258	169	84	69	Matayom 3	
ไม่ทราบชั้น	-	-	-	-	-	-	-	-	-	-	-	-	-	-	-	-	-	Unknown	
มัธยมศึกษาตอนปลาย	10,411	-	-	-	1,381	2,046	717	1,404	1,176	945	871	697	443	247	165	168	149	Upper secondary level	
สายสามัญ	7,786	-	-	-	989	1,421	565	1,101	941	770	650	479	284	180	135	147	125	General type	
มัธยมศึกษาปีที่ 4	856	-	-	-	719	58	5	17	8	5	8	15	5	5	3	5	3	Matayom 4	
มัธยมศึกษาปีที่ 5	866	-	-	-	232	540	8	8	8	11	10	23	8	2	5	6	5	Matayom 5	
มัธยมศึกษาปีที่ 6	6,008	-	-	-	38	823	550	1,072	918	741	620	440	271	165	122	136	112	Matayom 6	
ไม่ทราบชั้น	57	-	-	-	-	-	2	3	8	13	13	2	-	8	5	-	5	Unknown	
สายอาชีวศึกษา	2,625	-	-	-	392	625	153	304	235	175	221	218	159	67	31	21	24	Cert. of vocational	
ปีที่ 1	328	-	-	-	256	56	8	3	2	2	-	2	-	-	-	-	-	1 st year	
ปีที่ 2	461	-	-	-	121	240	14	11	21	16	6	16	8	5	2	-	2	2 nd year	
ปีที่ 3	1,797	-	-	-	16	327	129	286	208	148	208	198	146	63	29	18	22	3 rd year	
ไม่ทราบชั้น	38	-	-	-	-	2	2	3	5	10	6	3	5	-	-	3	-	Unknown	

ตารางที่ 8 ประชากรอายุ 3 ปีขึ้นไป จำแนกตามระดับชั้นที่เรียนสำเร็จ กลุ่มอายุ เพศ และเขตการปกครอง (ต่อ)

Table 8 Population 3 years of age and over by educational attainment, age group, sex and area (Contd.)

พื้นที่เรียนสำเร็จ เพศ และเขตการปกครอง	รวม Total	กลุ่มอายุ Age group																Educational attainment, sex and area
		3 - 5	6 - 11	12 - 14	15 - 17	18 - 21	22 - 24	25 - 29	30 - 34	35 - 39	40 - 44	45 - 49	50 - 54	55 - 59	60 - 64	65 - 69	70 ขึ้นไป and over	
ระดับอุดมศึกษา (สามัญ)	8,015	-	-	-	3	453	638	1,176	1,147	969	882	877	921	492	248	96	114	Higher level (General)
อนุปริญญา	208	-	-	-	2	6	6	21	18	31	21	30	21	8	14	13	17	Diploma level
ปริญญาตรี	6,863	-	-	-	2	446	626	1,096	1,047	827	723	659	732	376	173	73	82	Graduate level
ปีที่ 1	242	-	-	-	2	189	22	10	5	2	5	3	2	2	2	-	-	1 st year
ปีที่ 2	371	-	-	-	-	170	51	33	17	26	19	14	22	6	3	5	3	2 nd year
ปีที่ 3	303	-	-	-	-	51	172	40	11	10	10	5	3	-	2	-	-	3 rd year
ปีที่ 4	5,862	-	-	-	-	34	372	992	994	775	687	629	700	367	165	69	79	4 th year
ปีที่ 5	10	-	-	-	-	-	-	3	5	2	-	-	-	-	-	-	-	5 th year
ปีที่ 6	32	-	-	-	-	2	8	6	8	5	-	2	-	-	2	-	-	6 th year
ไม่ทราบ	43	-	-	-	-	-	-	11	6	10	3	6	5	2	-	-	-	Unknown
ปริญญาตรี	5,904	-	-	-	-	35	381	1,002	1,007	781	687	630	700	367	167	69	79	Bachelor degree
สูงกว่าปริญญาตรี	32	-	-	-	-	-	-	2	5	2	3	6	6	6	-	-	2	Upper higher level
ปริญญาโท	856	-	-	-	-	-	5	55	68	96	125	177	156	96	56	10	13	Master degree
สูงกว่าปริญญาโท	10	-	-	-	-	-	-	-	2	3	-	-	5	-	-	-	-	Upper master degree
ปริญญาเอก	23	-	-	-	-	-	-	2	-	3	3	3	2	5	5	-	-	Doctorate degree
สูงกว่าปริญญาเอก/ แพทย์เฉพาะทาง	24	-	-	-	-	-	-	2	8	6	6	2	-	-	-	-	-	Upper doctorate degree/ Special doctor
ระดับอุดมศึกษา (อาชีวศึกษา)	2,585	-	-	-	5	378	261	474	447	298	205	226	133	64	40	17	37	Higher level (Vocational)
ต่ำกว่าอนุปริญญา	91	-	-	-	-	-	2	2	8	27	16	11	5	8	6	2	5	Lower diploma level
อนุปริญญา	2,495	-	-	-	5	378	259	472	439	271	189	215	128	56	33	16	32	Diploma level
การศึกษาทางศาสนา	458	-	-	5	2	16	37	37	43	55	41	46	43	37	19	30	48	Religious education
แผนกธรรม	434	-	-	5	2	16	37	34	41	48	40	43	38	37	16	30	48	Dharma
แผนกบาลี	24	-	-	-	-	-	-	3	2	6	2	3	5	-	3	-	-	Pali
ปอเนาะ	-	-	-	-	-	-	-	-	-	-	-	-	-	-	-	-	-	Pondok
การศึกษาอื่น ๆ	8	-	-	2	-	-	-	-	2	-	-	2	2	-	-	2	-	Others education
ไม่ทราบระดับการศึกษา	564	-	-	5	5	37	31	48	126	55	38	52	37	47	30	12	41	Unknown level of Ed.
ไม่ทราบ	5	-	-	-	-	-	-	-	-	2	2	-	-	2	-	-	-	Unknown

ตารางที่ 8 ประชากรอายุ 3 ปีขึ้นไป จำแนกตามระดับชั้นที่เรียนสำเร็จ กลุ่มอายุ เพศ และเขตการปกครอง (ต่อ)

Table 8 Population 3 years of age and over by educational attainment, age group, sex and area (Contd.)

พื้นที่เรียนสำเร็จ เพศ และเขตการปกครอง	รวม Total	กลุ่มอายุ Age group																	Educational attainment, sex and area
		3 - 5	6 - 11	12 - 14	15 - 17	18 - 21	22 - 24	25 - 29	30 - 34	35 - 39	40 - 44	45 - 49	50 - 54	55 - 59	60 - 64	65 - 69	70 ขึ้นไป and over		
หญิง	106,789	4,052	8,410	5,243	5,346	5,385	3,881	7,235	8,023	8,133	9,411	9,487	8,783	6,812	5,285	3,530	7,775	Female	
ไม่มีการศึกษา	11,280	2,799	198	10	124	240	140	310	255	117	92	581	895	827	954	795	2,942	No education	
มีการศึกษา	95,500	1,253	8,211	5,233	5,221	5,145	3,740	6,924	7,767	8,015	9,317	8,906	7,885	5,984	4,329	2,735	4,833	Educational attainment	
ชั้นที่เรียนสำเร็จ																		Grade of school attainment	
ก่อนประถมศึกษา	3,381	1,253	2,016	2	-	2	2	8	5	22	7	10	18	13	8	7	10	Less than elementary level	
ระดับประถมศึกษา	55,092	-	6,192	2,896	394	673	586	1,286	2,840	4,471	6,530	6,611	6,362	5,219	3,912	2,524	4,597	Elementary level	
ประถมปีที่ 1	1,661	-	1,450	-	2	3	2	5	5	5	15	18	18	39	6	28	64	Pratom 1	
ประถมปีที่ 2	2,541	-	1,385	5	2	8	8	15	36	36	77	95	150	123	138	130	334	Pratom 2	
ประถมปีที่ 3	2,144	-	1,369	21	2	23	8	35	28	45	66	74	76	67	88	74	168	Pratom 3	
ประถมปีที่ 4	29,827	-	1,345	83	39	47	50	173	375	895	2,809	4,690	5,325	4,511	3,392	2,183	3,910	Pratom 4	
ประถมปีที่ 5	1,944	-	593	992	13	33	5	11	39	60	105	49	20	10	8	-	5	Pratom 5	
ประถมปีที่ 6	16,975	-	50	1,795	337	559	512	1,048	2,356	3,431	3,458	1,684	773	469	279	108	116	Pratom 6	
ไม่ทราบชั้น	-	-	-	-	-	-	-	-	-	-	-	-	-	-	-	-	-	Unknown	
ระดับมัธยมศึกษา	24,184	-	-	2,335	4,806	3,435	1,746	3,166	2,624	2,043	1,580	1,097	616	278	218	120	118	Secondary education	
มัธยมศึกษาตอนต้น	14,170	-	-	2,335	3,054	1,288	949	1,710	1,498	1,217	843	554	323	149	133	41	74	Lower secondary level	
มัธยมศึกษาปีที่ 1	1,675	-	-	1,530	84	23	3	5	3	3	3	3	5	5	2	2	3	Matayom 1	
มัธยมศึกษาปีที่ 2	1,868	-	-	733	1,008	41	15	20	10	5	6	10	5	2	10	-	3	Matayom 2	
มัธยมศึกษาปีที่ 3	10,627	-	-	72	1,962	1,223	931	1,686	1,485	1,209	834	541	313	142	122	39	67	Matayom 3	
ไม่ทราบชั้น	-	-	-	-	-	-	-	-	-	-	-	-	-	-	-	-	-	Unknown	
มัธยมศึกษาตอนปลาย	10,013	-	-	-	1,751	2,148	797	1,456	1,126	826	737	543	293	129	85	78	44	Upper secondary level	
สายสามัญ	7,864	-	-	-	1,424	1,635	616	1,163	911	678	560	394	202	100	67	75	39	General type	
มัธยมศึกษาปีที่ 4	1,088	-	-	-	951	67	2	12	10	5	8	11	3	8	7	2	2	Matayom 4	
มัธยมศึกษาปีที่ 5	1,081	-	-	-	435	581	7	3	3	5	10	13	18	2	3	-	2	Matayom 5	
มัธยมศึกษาปีที่ 6	5,645	-	-	-	38	985	599	1,143	883	661	539	366	176	89	57	72	36	Matayom 6	
ไม่ทราบชั้น	50	-	-	-	-	2	8	5	15	6	3	3	5	2	-	2	-	Unknown	
สายอาชีวศึกษา	2,149	-	-	-	328	513	181	293	215	148	176	149	91	29	18	3	5	Cert. of vocational	
ปีที่ 1	275	-	-	-	208	56	3	5	-	-	3	-	-	-	-	-	-	1 st year	
ปีที่ 2	354	-	-	-	106	185	19	13	3	10	3	3	7	3	-	2	-	2 nd year	
ปีที่ 3	1,491	-	-	-	15	270	155	271	203	137	166	143	84	24	18	2	3	3 rd year	
ไม่ทราบชั้น	29	-	-	-	-	2	3	5	8	2	3	3	-	2	-	-	2	Unknown	

ตารางที่ 8 ประชากรอายุ 3 ปีขึ้นไป จำแนกตามระดับชั้นที่เรียนสำเร็จ กลุ่มอายุ เพศ และเขตการปกครอง (ต่อ)

Table 8 Population 3 years of age and over by educational attainment, age group, sex and area (Contd.)

พื้นที่เรียนสำเร็จ เพศ และเขตการปกครอง	รวม Total	กลุ่มอายุ Age group																	Educational attainment, sex and area
		3 - 5	6 - 11	12 - 14	15 - 17	18 - 21	22 - 24	25 - 29	30 - 34	35 - 39	40 - 44	45 - 49	50 - 54	55 - 59	60 - 64	65 - 69	70 ขึ้นไป and over		
ระดับอุดมศึกษา (สามัญ)	10,530	-	-	-	-	571	1,150	2,031	1,956	1,299	1,006	1,012	811	418	148	62	64	Higher level (General)	
อนุปริญญา	322	-	-	-	-	21	23	33	31	53	44	36	35	20	10	6	10	Diploma level	
ปริญญาตรี	9,245	-	-	-	-	548	1,106	1,883	1,731	1,105	814	831	652	353	127	48	48	Graduate level	
ปีที่ 1	288	-	-	-	-	237	28	7	12	5	-	-	-	-	-	-	-	1 st year	
ปีที่ 2	450	-	-	-	-	177	102	41	44	23	20	13	18	7	-	3	3	2 nd year	
ปีที่ 3	358	-	-	-	-	95	179	45	15	8	10	3	3	-	-	-	-	3 rd year	
ปีที่ 4	8,036	-	-	-	-	39	778	1,764	1,633	1,056	773	808	626	342	127	44	44	4 th year	
ปีที่ 5	27	-	-	-	-	-	8	3	10	3	-	-	2	-	-	-	-	5 th year	
ปีที่ 6	35	-	-	-	-	-	8	10	10	2	2	2	2	-	-	-	-	6 th year	
ไม่ทราบ	52	-	-	-	-	-	2	13	8	8	10	5	2	5	-	-	-	Unknown	
ปริญญาตรี	8,097	-	-	-	-	39	795	1,777	1,653	1,061	774	810	629	342	127	44	44	Bachelor degree	
สูงกว่าปริญญาตรี	54	-	-	-	-	-	3	13	12	3	8	3	5	5	-	-	2	Upper higher level	
ปริญญาโท	850	-	-	-	-	-	15	101	163	130	134	132	119	38	10	8	2	Master degree	
สูงกว่าปริญญาโท	7	-	-	-	-	-	-	-	2	-	-	3	-	-	-	-	2	Upper master degree	
ปริญญาเอก	13	-	-	-	-	-	-	2	2	-	2	7	-	2	-	-	-	Doctorate degree	
สูงกว่าปริญญาเอก/ แพทย์เฉพาะทาง	38	-	-	-	-	2	3	-	17	8	5	-	-	-	2	-	2	Upper doctorate degree/ Special doctor	
ระดับอุดมศึกษา (อาชีวศึกษา)	1,964	-	-	-	-	399	235	406	310	154	149	149	65	41	21	15	20	Higher level (Vocational)	
ต่ำกว่าอนุปริญญา	61	-	-	-	-	2	7	3	7	8	7	7	5	7	7	-	3	Lower diploma level	
อนุปริญญา	1,903	-	-	-	-	397	228	403	304	146	142	143	60	35	15	15	17	Diploma level	
การศึกษาทางศาสนา	2	-	-	-	-	-	-	-	-	-	-	-	-	-	-	-	2	Religious education	
แผนกธรรม	2	-	-	-	-	-	-	-	-	-	-	-	-	-	-	-	2	Dharma	
แผนกบาลี	-	-	-	-	-	-	-	-	-	-	-	-	-	-	-	-	-	Pali	
ปอเนาะ	-	-	-	-	-	-	-	-	-	-	-	-	-	-	-	-	-	Pondok	
การศึกษาอื่น ๆ	12	-	-	-	-	2	-	-	-	-	3	2	2	-	3	-	-	Others education	
ไม่ทราบระดับการศึกษา	336	-	4	-	21	63	22	27	31	26	42	26	11	15	18	8	21	Unknown level of Ed.	
ไม่ทราบ	8	-	-	-	-	-	-	-	-	2	2	-	3	-	2	-	-	Unknown	

ตารางที่ 8 ประชากรอายุ 3 ปีขึ้นไป จำแนกตามระดับชั้นที่เรียนสำเร็จ กลุ่มอายุ เพศ และเขตการปกครอง (ต่อ)

Table 8 Population 3 years of age and over by educational attainment, age group, sex and area (Contd.)

พื้นที่เรียนสำเร็จ เพศ และเขตการปกครอง	รวม Total	กลุ่มอายุ Age group																	Educational attainment, sex and area
		3 - 5	6 - 11	12 - 14	15 - 17	18 - 21	22 - 24	25 - 29	30 - 34	35 - 39	40 - 44	45 - 49	50 - 54	55 - 59	60 - 64	65 - 69	70 ขึ้นไป and over		
นอกเขตเทศบาล	563,741	25,440	51,881	30,773	26,662	28,737	18,289	33,134	39,133	44,745	49,197	49,626	43,995	36,711	28,088	19,100	38,230	Non-municipal area	
ไม่มีการศึกษา	58,582	18,647	1,285	82	283	910	752	1,651	1,397	1,172	748	3,111	4,426	4,323	4,234	3,533	12,027	No education	
มีการศึกษา	505,147	6,792	50,596	30,691	26,379	27,827	17,536	31,478	37,737	43,571	48,446	46,515	39,569	32,388	23,853	15,567	26,203	Educational attainment	
ชั้นที่เรียนสำเร็จ																		Grade of school attainment	
ก่อนประถมศึกษา	19,700	6,792	12,402	3	11	13	11	25	27	28	63	78	72	42	42	31	60	Less than elementary level	
ระดับประถมศึกษา	343,609	-	38,195	17,893	3,257	5,389	4,696	10,843	21,086	32,165	40,725	40,457	35,657	30,387	22,671	14,797	25,393	Elementary level	
ประถมปีที่ 1	10,223	-	8,752	5	3	10	3	29	43	54	96	138	189	195	192	123	390	Pratom 1	
ประถมปีที่ 2	15,603	-	8,381	13	22	47	40	121	193	340	580	745	988	933	800	707	1,693	Pratom 2	
ประถมปีที่ 3	13,265	-	8,832	109	55	125	69	168	222	319	420	435	460	447	422	405	779	Pratom 3	
ประถมปีที่ 4	175,863	-	8,521	563	114	261	313	779	2,085	5,151	16,381	28,939	30,338	26,790	20,340	13,183	22,105	Pratom 4	
ประถมปีที่ 5	11,765	-	3,428	6,263	84	91	64	132	292	517	496	226	89	35	17	10	21	Pratom 5	
ประถมปีที่ 6	116,881	-	281	10,941	2,978	4,854	4,207	9,613	18,251	25,784	22,750	9,972	3,591	1,987	900	367	403	Pratom 6	
ไม่ทราบชั้น	8	-	-	-	-	2	-	-	-	-	2	-	2	-	-	2	2	Unknown	
ระดับมัธยมศึกษา	113,822	-	-	12,780	23,003	18,847	9,548	15,210	12,212	8,432	5,695	3,690	2,102	971	608	414	311	Secondary education	
มัธยมศึกษาตอนต้น	74,820	-	-	12,780	16,520	9,773	5,970	9,342	7,548	5,263	3,250	1,990	1,181	515	330	201	158	Lower secondary level	
มัธยมศึกษาปีที่ 1	9,425	-	-	8,553	546	76	32	48	24	21	26	49	26	5	5	5	11	Matayom 1	
มัธยมศึกษาปีที่ 2	10,890	-	-	3,897	5,959	409	96	186	108	77	40	48	22	11	8	13	13	Matayom 2	
มัธยมศึกษาปีที่ 3	54,503	-	-	330	10,015	9,288	5,842	9,109	7,414	5,163	3,184	1,893	1,133	499	317	183	134	Matayom 3	
ไม่ทราบชั้น	3	-	-	-	-	-	-	-	2	2	-	-	-	-	-	-	-	Unknown	
มัธยมศึกษาตอนปลาย	39,002	-	-	-	6,483	9,074	3,577	5,868	4,664	3,169	2,445	1,701	921	456	278	212	153	Upper secondary level	
สายสามัญ	32,061	-	-	-	5,468	7,212	2,887	4,888	3,916	2,742	2,043	1,256	684	385	249	193	137	General type	
มัธยมศึกษาปีที่ 4	4,564	-	-	-	3,892	298	53	53	44	40	21	29	47	36	19	17	15	Matayom 4	
มัธยมศึกษาปีที่ 5	4,165	-	-	-	1,453	2,381	44	58	35	18	43	54	40	18	12	5	5	Matayom 5	
มัธยมศึกษาปีที่ 6	22,792	-	-	-	121	4,497	2,752	4,706	3,745	2,605	1,909	1,107	564	309	206	163	109	Matayom 6	
ไม่ทราบชั้น	539	-	-	-	2	36	38	71	92	80	69	65	33	23	13	8	8	Unknown	
สายอาชีวศึกษา	6,942	-	-	-	1,016	1,862	691	980	748	426	402	445	237	71	29	19	16	Cert. of vocational	
ปีที่ 1	937	-	-	-	664	211	16	18	11	8	3	3	2	2	-	-	-	1 st year	
ปีที่ 2	1,217	-	-	-	290	624	63	69	36	55	21	21	24	8	3	2	2	2 nd year	
ปีที่ 3	4,600	-	-	-	63	1,017	585	867	677	343	352	391	198	56	22	18	11	3 rd year	
ไม่ทราบชั้น	187	-	-	-	-	10	27	25	24	21	26	30	13	5	3	-	3	Unknown	

ตารางที่ 8 ประชากรอายุ 3 ปีขึ้นไป จำแนกตามระดับชั้นที่เรียนสำเร็จ กลุ่มอายุ เพศ และเขตการปกครอง (ต่อ)

Table 8 Population 3 years of age and over by educational attainment, age group, sex and area (Contd.)

พื้นที่เรียนสำเร็จ เพศ และเขตการปกครอง	รวม Total	กลุ่มอายุ Age group																	Educational attainment, sex and area
		3 - 5	6 - 11	12 - 14	15 - 17	18 - 21	22 - 24	25 - 29	30 - 34	35 - 39	40 - 44	45 - 49	50 - 54	55 - 59	60 - 64	65 - 69	70 ขึ้นไป and over		
ชาย	279,480	13,109	26,914	15,602	13,314	15,033	9,567	17,255	19,506	22,048	23,711	24,287	21,219	17,961	13,619	9,121	17,215	Male	
ไม่มีการศึกษา	24,134	9,691	620	49	137	655	482	1,114	922	814	438	1,033	1,317	1,213	1,163	987	3,500	No education	
มีการศึกษา	255,336	3,418	26,294	15,553	13,177	14,378	9,084	16,135	18,583	21,232	23,272	23,254	19,902	16,748	12,457	8,134	13,715	Educational attainment	
ชั้นที่เรียนสำเร็จ																		Grade of school attainment	
ก่อนประถมศึกษา	10,252	3,418	6,567	3	8	3	6	17	14	13	41	39	37	20	29	11	26	Less than elementary level	
ระดับประถมศึกษา	171,597	-	19,727	9,355	2,040	3,333	2,792	5,899	10,421	15,045	18,735	19,427	17,295	15,293	11,537	7,545	13,153	Elementary level	
ประถมปีที่ 1	5,109	-	4,561	2	2	3	2	7	27	21	23	37	78	68	75	39	166	Pratom 1	
ประถมปีที่ 2	7,155	-	4,336	5	14	23	18	66	84	129	252	273	360	353	286	298	659	Pratom 2	
ประถมปีที่ 3	6,459	-	4,641	67	29	63	40	77	103	129	135	166	170	168	150	170	352	Pratom 3	
ประถมปีที่ 4	85,429	-	4,352	336	56	168	139	390	972	2,144	6,863	13,181	14,423	13,493	10,415	6,759	11,738	Pratom 4	
ประถมปีที่ 5	5,806	-	1,702	3,233	50	54	34	66	111	159	169	129	47	21	10	7	16	Pratom 5	
ประถมปีที่ 6	61,634	-	135	5,713	1,888	3,023	2,559	5,294	9,124	12,462	11,292	5,642	2,217	1,190	601	272	222	Pratom 6	
ไม่ทราบชั้น	5	-	-	-	-	-	-	-	-	-	2	-	2	-	-	-	2	Unknown	
ระดับมัธยมศึกษา	59,781	-	-	6,181	11,098	9,618	4,841	7,964	6,283	4,643	3,405	2,423	1,529	741	474	349	231	Secondary education	
มัธยมศึกษาตอนต้น	39,958	-	-	6,181	8,318	5,482	3,105	5,095	3,884	2,840	1,954	1,307	862	398	247	167	117	Lower secondary level	
มัธยมศึกษาปีที่ 1	4,762	-	-	4,220	323	51	22	32	16	18	14	37	20	3	2	2	3	Matayom 1	
มัธยมศึกษาปีที่ 2	5,555	-	-	1,821	3,058	260	69	134	56	53	32	26	14	6	2	13	11	Matayom 2	
มัธยมศึกษาปีที่ 3	29,639	-	-	140	4,937	5,170	3,014	4,929	3,811	2,769	1,907	1,244	828	388	244	152	103	Matayom 3	
ไม่ทราบชั้น	2	-	-	-	-	-	-	-	2	-	-	-	-	-	-	-	-	Unknown	
มัธยมศึกษาตอนปลาย	19,823	-	-	-	2,780	4,136	1,736	2,869	2,398	1,803	1,452	1,117	667	342	227	182	114	Upper secondary level	
สายสามัญ	15,755	-	-	-	2,225	3,073	1,366	2,347	1,995	1,515	1,176	799	498	288	203	165	106	General type	
มัธยมศึกษาปีที่ 4	1,915	-	-	-	1,586	142	22	29	24	20	7	14	22	13	13	13	10	Matayom 4	
มัธยมศึกษาปีที่ 5	1,825	-	-	-	579	1,057	15	32	21	5	26	40	26	11	8	5	2	Matayom 5	
มัธยมศึกษาปีที่ 6	11,730	-	-	-	58	1,854	1,313	2,256	1,911	1,450	1,113	701	425	249	170	140	90	Matayom 6	
ไม่ทราบชั้น	285	-	-	-	2	20	17	30	40	41	30	44	25	15	11	7	5	Unknown	
สายอาชีวศึกษา	4,069	-	-	-	556	1,063	370	522	403	287	276	317	169	55	24	17	8	Cert. of vocational	
ปีที่ 1	548	-	-	-	364	134	13	11	11	5	3	3	2	2	-	-	-	1 st year	
ปีที่ 2	706	-	-	-	158	368	40	35	18	37	10	13	16	7	3	2	-	2 nd year	
ปีที่ 3	2,714	-	-	-	33	555	305	465	369	231	246	283	147	41	18	16	6	3 rd year	
ไม่ทราบชั้น	100	-	-	-	-	6	13	11	5	14	17	19	5	5	3	-	2	Unknown	

ตารางที่ 8 ประชากรอายุ 3 ปีขึ้นไป จำแนกตามระดับชั้นที่เรียนสำเร็จ กลุ่มอายุ เพศ และเขตการปกครอง (ต่อ)

Table 8 Population 3 years of age and over by educational attainment, age group, sex and area (Contd.)

พื้นที่เรียนสำเร็จ เพศ และเขตการปกครอง	รวม Total	กลุ่มอายุ Age group																	Educational attainment, sex and area
		3 - 5	6 - 11	12 - 14	15 - 17	18 - 21	22 - 24	25 - 29	30 - 34	35 - 39	40 - 44	45 - 49	50 - 54	55 - 59	60 - 64	65 - 69	70 ขึ้นไป and over		
หญิง	284,261	12,331	24,967	15,171	13,348	13,704	8,723	15,879	19,628	22,696	25,486	25,338	22,776	18,750	14,469	9,979	21,016	Female	
ไม่มีการศึกษา	34,449	8,957	665	33	146	255	271	536	475	358	310	2,078	3,109	3,110	3,072	2,547	8,527	No education	
มีการศึกษา	249,811	3,374	24,303	15,137	13,202	13,448	8,452	15,343	19,153	22,338	25,174	23,261	19,667	15,640	11,397	7,433	12,488	Educational attainment	
ชั้นที่เรียนสำเร็จ																		Grade of school attainment	
ก่อนประถมศึกษา	9,449	3,374	5,835	-	3	10	5	8	13	15	23	39	34	23	13	20	34	Less than elementary level	
ระดับประถมศึกษา	172,013	-	18,468	8,538	1,218	2,055	1,905	4,944	10,665	17,120	21,990	21,029	18,362	15,094	11,134	7,252	12,239	Elementary level	
ประถมปีที่ 1	5,114	-	4,191	3	2	7	2	23	16	33	73	101	111	128	117	84	224	Pratom 1	
ประถมปีที่ 2	8,448	-	4,045	8	8	24	22	55	109	211	328	472	629	580	513	409	1,034	Pratom 2	
ประถมปีที่ 3	6,806	-	4,191	41	26	62	29	91	119	190	285	270	290	279	272	235	427	Pratom 3	
ประถมปีที่ 4	90,435	-	4,169	227	58	92	173	389	1,113	3,007	9,518	15,759	15,915	13,297	9,926	6,424	10,368	Pratom 4	
ประถมปีที่ 5	5,959	-	1,726	3,031	34	38	30	66	181	357	327	97	42	14	8	3	5	Pratom 5	
ประถมปีที่ 6	55,247	-	146	5,228	1,090	1,831	1,649	4,319	9,127	13,322	11,458	4,330	1,375	797	298	96	181	Pratom 6	
ไม่ทราบชั้น	3	-	-	-	-	2	-	-	-	-	-	-	-	-	-	2	-	Unknown	
ระดับมัธยมศึกษา	54,041	-	-	6,599	11,905	9,229	4,706	7,246	5,929	3,789	2,289	1,267	573	230	134	65	79	Secondary education	
มัธยมศึกษาตอนต้น	34,862	-	-	6,599	8,201	4,291	2,865	4,247	3,663	2,423	1,296	683	319	117	82	34	41	Lower secondary level	
มัธยมศึกษาปีที่ 1	4,663	-	-	4,334	223	24	10	16	8	3	11	11	7	2	3	3	8	Matayom 1	
มัธยมศึกษาปีที่ 2	5,334	-	-	2,076	2,902	149	27	52	53	24	8	23	8	5	7	-	2	Matayom 2	
มัธยมศึกษาปีที่ 3	24,864	-	-	190	5,077	4,118	2,829	4,179	3,603	2,394	1,276	649	305	110	73	31	31	Matayom 3	
ไม่ทราบชั้น	2	-	-	-	-	-	-	-	-	2	-	-	-	-	-	-	-	Unknown	
มัธยมศึกษาตอนปลาย	19,179	-	-	-	3,703	4,938	1,841	2,999	2,266	1,366	993	584	254	113	52	30	39	Upper secondary level	
สายสามัญ	16,306	-	-	-	3,243	4,139	1,521	2,541	1,921	1,227	867	457	186	97	47	29	31	General type	
มัธยมศึกษาปีที่ 4	2,649	-	-	-	2,306	156	31	24	20	20	15	15	25	23	7	5	5	Matayom 4	
มัธยมศึกษาปีที่ 5	2,340	-	-	-	874	1,324	29	26	14	13	18	15	15	6	3	-	3	Matayom 5	
มัธยมศึกษาปีที่ 6	11,062	-	-	-	63	2,643	1,439	2,450	1,834	1,155	795	407	138	60	35	22	19	Matayom 6	
ไม่ทราบชั้น	254	-	-	-	-	17	22	41	52	39	39	21	8	8	2	2	3	Unknown	
สายอาชีวศึกษา	2,873	-	-	-	460	799	320	458	345	139	126	128	68	16	5	2	8	Cert. of vocational	
ปีที่ 1	390	-	-	-	299	78	3	7	-	3	-	-	-	-	-	-	-	1 st year	
ปีที่ 2	511	-	-	-	132	256	23	34	18	18	11	8	8	2	-	-	2	2 nd year	
ปีที่ 3	1,886	-	-	-	29	462	280	403	308	111	107	108	51	14	5	2	5	3 rd year	
ไม่ทราบชั้น	87	-	-	-	-	3	14	14	19	6	8	11	8	-	-	-	2	Unknown	

ตารางที่ 9 ประชากรอายุ 10 ปีขึ้นไป จำแนกตามการอ่านออกเขียนได้ กลุ่มอายุ เพศ และเขตการปกครอง

Table 9 Population 10 years of age and over by literacy, age group, sex and area

การอ่านออกเขียนได้ เพศ และเขตการปกครอง	รวม Total	กลุ่มอายุ Age group														Literacy, sex and area
		10 - 14	15 - 19	20 - 24	25 - 29	30 - 34	35 - 39	40 - 44	45 - 49	50 - 54	55 - 59	60 - 64	65 - 69	70 ขึ้นไป and over		
ยอดรวม																Total
ภาษาไทย	689,529	65,422	58,475	44,355	47,375	54,459	60,725	66,697	67,267	60,278	49,397	37,886	25,629	51,563	Thai language	
อ่านออกเขียนได้	640,331	65,056	57,084	42,325	44,710	52,324	58,936	65,347	63,634	55,257	44,421	32,822	21,422	36,992	Literate	
อ่านไม่ออกเขียนไม่ได้	48,502	366	1,333	1,987	2,612	2,113	1,742	1,283	3,557	4,957	4,911	5,030	4,167	14,446	Illiterate	
ไม่ทราบ	696	-	58	43	53	22	48	67	76	64	65	35	40	124	Unknown	
ภาษาอื่น ๆ	689,529	65,422	58,475	44,355	47,375	54,459	60,725	66,697	67,267	60,278	49,397	37,886	25,629	51,563	Other languages	
อ่านออกเขียนได้	589,645	53,556	38,317	30,885	33,968	43,238	52,211	60,577	61,905	56,201	46,937	36,475	24,909	50,467	Literate	
อ่านไม่ออกเขียนไม่ได้	92,597	10,395	19,609	13,125	13,059	10,822	7,967	5,445	4,720	3,465	1,895	996	470	627	Illiterate	
ไม่ทราบ	7,286	1,471	549	345	347	399	548	675	641	612	565	416	249	468	Unknown	
ชาย																Male
ภาษาไทย	336,525	33,294	29,492	22,952	24,261	26,809	29,896	31,801	32,441	28,719	23,835	18,133	12,120	22,772	Thai language	
อ่านออกเขียนได้	318,035	33,096	28,707	21,719	22,509	25,444	28,646	31,035	31,143	27,190	22,405	16,656	10,906	18,578	Literate	
อ่านไม่ออกเขียนไม่ได้	18,199	198	765	1,205	1,722	1,354	1,226	733	1,272	1,493	1,409	1,458	1,204	4,161	Illiterate	
ไม่ทราบ	291	-	20	28	30	11	23	33	26	36	21	19	10	34	Unknown	
ภาษาอื่น ๆ	336,525	33,294	29,492	22,952	24,261	26,809	29,896	31,801	32,441	28,719	23,835	18,133	12,120	22,772	Other languages	
อ่านออกเขียนได้	286,541	27,534	20,345	16,634	17,811	21,335	25,304	28,455	29,495	26,389	22,299	17,193	11,653	22,093	Literate	
อ่านไม่ออกเขียนไม่ได้	46,265	4,966	8,855	6,127	6,260	5,263	4,336	3,001	2,661	2,032	1,266	701	336	461	Illiterate	
ไม่ทราบ	3,719	794	291	192	190	211	256	345	285	298	270	239	131	218	Unknown	
หญิง																Female
ภาษาไทย	353,004	32,128	28,983	21,402	23,114	27,650	30,829	34,896	34,826	31,559	25,562	19,753	13,510	28,791	Thai language	
อ่านออกเขียนได้	322,296	31,960	28,377	20,606	22,201	26,880	30,289	34,313	32,491	28,067	22,015	16,166	10,516	18,415	Literate	
อ่านไม่ออกเขียนไม่ได้	30,303	168	568	782	890	759	515	550	2,285	3,464	3,502	3,572	2,963	10,285	Illiterate	
ไม่ทราบ	405	-	39	15	23	11	25	34	50	27	44	16	31	91	Unknown	
ภาษาอื่น ๆ	353,004	32,128	28,983	21,402	23,114	27,650	30,829	34,896	34,826	31,559	25,562	19,753	13,510	28,791	Other languages	
อ่านออกเขียนได้	303,104	26,022	17,972	14,251	16,157	21,903	26,906	32,122	32,409	29,811	24,637	19,282	13,257	28,374	Literate	
อ่านไม่ออกเขียนไม่ได้	46,332	5,429	10,754	6,998	6,799	5,559	3,631	2,444	2,060	1,433	629	295	135	166	Illiterate	
ไม่ทราบ	3,568	677	258	153	157	188	292	330	357	315	295	177	118	250	Unknown	

ตารางที่ 9 ประชากรอายุ 10 ปีขึ้นไป จำแนกตามการอ่านออกเขียนได้ กลุ่มอายุ เพศ และเขตการปกครอง (ต่อ)

Table 9 Population 10 years of age and over by literacy, age group, sex and area (Contd.)

การอ่านออกเขียนได้ เพศ และเขตการปกครอง	รวม Total	กลุ่มอายุ Age group														Literacy, sex and area
		10 - 14	15 - 19	20 - 24	25 - 29	30 - 34	35 - 39	40 - 44	45 - 49	50 - 54	55 - 59	60 - 64	65 - 69	70 ขึ้นไป and over		
ในเขตเทศบาล																Municipal area
ภาษาไทย	185,057	16,598	16,453	12,689	14,241	15,326	15,981	17,500	17,641	16,283	12,686	9,799	6,529	13,332	Thai language	
อ่านออกเขียนได้	173,027	16,460	15,902	11,997	13,298	14,619	15,470	17,118	16,865	15,294	11,654	8,708	5,608	10,034	Literate	
อ่านไม่ออกเขียนไม่ได้	11,890	138	548	684	933	702	496	362	754	967	1,025	1,086	914	3,281	Illiterate	
ไม่ทราบ	140	-	3	8	10	5	15	20	22	22	6	5	7	18	Unknown	
ภาษาอื่น ๆ	185,057	16,598	16,453	12,689	14,241	15,326	15,981	17,500	17,641	16,283	12,686	9,799	6,529	13,332	Other languages	
อ่านออกเขียนได้	152,437	14,093	11,007	8,661	9,665	11,245	13,005	14,934	15,355	14,340	11,651	9,285	6,278	12,918	Literate	
อ่านไม่ออกเขียนไม่ได้	31,552	2,243	5,366	3,981	4,514	4,035	2,904	2,461	2,210	1,829	966	461	222	361	Illiterate	
ไม่ทราบ	1,067	262	79	47	62	46	71	106	75	114	69	53	29	54	Unknown	
ชาย																Male
ภาษาไทย	87,748	8,373	8,151	6,379	7,006	7,303	7,848	8,089	8,153	7,501	5,875	4,514	2,999	5,557	Thai language	
อ่านออกเขียนได้	82,932	8,302	7,891	5,951	6,423	6,834	7,492	7,841	7,906	7,197	5,536	4,198	2,750	4,611	Literate	
อ่านไม่ออกเขียนไม่ได้	4,736	71	257	425	577	466	349	240	238	285	334	313	249	933	Illiterate	
ไม่ทราบ	80	-	3	3	6	3	6	8	10	19	5	3	-	13	Unknown	
ภาษาอื่น ๆ	87,748	8,373	8,151	6,379	7,006	7,303	7,848	8,089	8,153	7,501	5,875	4,514	2,999	5,557	Other languages	
อ่านออกเขียนได้	71,857	7,145	5,662	4,545	4,976	5,412	6,333	6,764	7,015	6,429	5,266	4,193	2,845	5,272	Literate	
อ่านไม่ออกเขียนไม่ได้	15,308	1,083	2,443	1,808	1,995	1,866	1,474	1,263	1,109	1,005	569	295	141	256	Illiterate	
ไม่ทราบ	584	145	47	26	35	25	40	63	29	66	40	26	13	29	Unknown	
หญิง																Female
ภาษาไทย	97,308	8,225	8,301	6,310	7,235	8,023	8,133	9,411	9,487	8,783	6,812	5,285	3,530	7,775	Thai language	
อ่านออกเขียนได้	90,095	8,158	8,011	6,046	6,875	7,785	7,978	9,277	8,960	8,098	6,118	4,510	2,858	5,422	Literate	
อ่านไม่ออกเขียนไม่ได้	7,154	67	291	259	357	236	147	122	516	682	692	773	665	2,348	Illiterate	
ไม่ทราบ	60	-	-	5	3	2	8	12	12	3	2	2	7	5	Unknown	
ภาษาอื่น ๆ	97,308	8,225	8,301	6,310	7,235	8,023	8,133	9,411	9,487	8,783	6,812	5,285	3,530	7,775	Other languages	
อ่านออกเขียนได้	80,581	6,948	5,346	4,115	4,689	5,833	6,672	8,170	8,340	7,911	6,385	5,092	3,433	7,646	Literate	
อ่านไม่ออกเขียนไม่ได้	16,245	1,160	2,923	2,173	2,519	2,169	1,430	1,198	1,101	824	397	166	80	104	Illiterate	
ไม่ทราบ	483	117	33	21	26	20	31	43	46	48	29	28	17	25	Unknown	

ตารางที่ 9 ประชากรอายุ 10 ปีขึ้นไป จำแนกตามการอ่านออกเขียนได้ กลุ่มอายุ เพศ และเขตการปกครอง (ต่อ)

Table 9 Population 10 years of age and over by literacy, age group, sex and area (Contd.)

การอ่านออกเขียนได้ เพศ และเขตการปกครอง	รวม Total	กลุ่มอายุ Age group														Literacy, sex and area
		10 - 14	15 - 19	20 - 24	25 - 29	30 - 34	35 - 39	40 - 44	45 - 49	50 - 54	55 - 59	60 - 64	65 - 69	70 ขึ้นไป and over		
นอกเขตเทศบาล																Non-municipal area
ภาษาไทย	504,472	48,825	42,022	31,666	33,134	39,133	44,745	49,197	49,626	43,995	36,711	28,088	19,100	38,230	Thai language	
อ่านออกเขียนได้	467,304	48,596	41,182	30,328	31,412	37,705	43,466	48,229	46,769	39,963	32,766	24,114	15,814	26,959	Literate	
อ่านไม่ออกเขียนไม่ได้	36,612	229	785	1,303	1,678	1,410	1,246	921	2,803	3,990	3,886	3,943	3,253	11,165	Illiterate	
ไม่ทราบ	556	-	55	35	43	18	33	47	54	42	59	30	34	107	Unknown	
ภาษาอื่น ๆ	504,472	48,825	42,022	31,666	33,134	39,133	44,745	49,197	49,626	43,995	36,711	28,088	19,100	38,230	Other languages	
อ่านออกเขียนได้	437,208	39,463	27,309	22,224	24,304	31,993	39,206	45,643	46,550	41,860	35,285	27,190	18,631	37,549	Literate	
อ่านไม่ออกเขียนไม่ได้	61,045	8,152	14,243	9,143	8,545	6,787	5,063	2,985	2,510	1,636	929	535	249	267	Illiterate	
ไม่ทราบ	6,219	1,209	470	298	285	354	477	569	566	498	496	363	220	415	Unknown	
ชาย																Male
ภาษาไทย	248,776	24,921	21,340	16,573	17,255	19,506	22,048	23,711	24,287	21,219	17,961	13,619	9,121	17,215	Thai language	
อ่านออกเขียนได้	235,103	24,794	20,816	15,768	16,086	18,610	21,155	23,193	23,238	19,993	16,869	12,458	8,156	13,966	Literate	
อ่านไม่ออกเขียนไม่ได้	13,463	127	507	780	1,145	887	877	493	1,034	1,208	1,075	1,145	955	3,228	Illiterate	
ไม่ทราบ	211	-	17	25	23	8	17	25	16	18	16	16	10	21	Unknown	
ภาษาอื่น ๆ	248,776	24,921	21,340	16,573	17,255	19,506	22,048	23,711	24,287	21,219	17,961	13,619	9,121	17,215	Other languages	
อ่านออกเขียนได้	214,684	20,389	14,683	12,089	12,835	15,923	18,971	21,691	22,480	19,960	17,033	13,000	8,808	16,821	Literate	
อ่านไม่ออกเขียนไม่ได้	30,958	3,884	6,412	4,318	4,265	3,397	2,862	1,738	1,552	1,027	697	406	195	205	Illiterate	
ไม่ทราบ	3,135	649	245	166	154	186	216	282	255	231	230	214	118	189	Unknown	
หญิง																Female
ภาษาไทย	255,695	23,904	20,682	15,092	15,879	19,628	22,696	25,486	25,338	22,776	18,750	14,469	9,979	21,016	Thai language	
อ่านออกเขียนได้	232,201	23,802	20,366	14,560	15,326	19,095	22,311	25,036	23,532	19,970	15,897	11,656	7,658	12,992	Literate	
อ่านไม่ออกเขียนไม่ได้	23,149	101	277	523	533	523	369	428	1,769	2,783	2,810	2,798	2,298	7,937	Illiterate	
ไม่ทราบ	345	-	39	10	20	10	16	22	38	24	43	14	24	86	Unknown	
ภาษาอื่น ๆ	255,695	23,904	20,682	15,092	15,879	19,628	22,696	25,486	25,338	22,776	18,750	14,469	9,979	21,016	Other languages	
อ่านออกเขียนได้	222,524	19,074	12,626	10,136	11,468	16,070	20,235	23,952	24,069	21,900	18,252	14,190	9,823	20,728	Literate	
อ่านไม่ออกเขียนไม่ได้	30,087	4,269	7,831	4,825	4,280	3,390	2,201	1,247	959	609	232	129	54	62	Illiterate	
ไม่ทราบ	3,084	561	225	132	131	168	261	287	310	267	266	149	102	226	Unknown	

ตารางที่ 10 ประชากรอายุ 13 ปีขึ้นไป จำแนกตามสถานภาพสมรส กลุ่มอายุ เพศ และเขตการปกครอง

Table 10 Population 13 years of age and over by marital status, age group, sex and area

กลุ่มอายุ เพศ และเขตการปกครอง	รวม Total	สถานภาพสมรส Marital status							ไม่ทราบ สถานภาพสมรส Unknown marital status	Age group, sex and area
		โสด Single	เคยสมรส Ever-married					ไม่ทราบ Unknown		
			รวม Total	สมรส Currently married	หม้าย Widowed	หย่า Divorced	แยกกันอยู่ Separated			
ยอดรวม	652,107	161,591	489,059	399,631	58,110	6,588	20,031	4,700	1,457	Total
13 - 14	28,001	27,261	261	207	-	2	10	42	478	13 - 14
15 - 19	58,475	51,043	7,266	6,005	103	39	559	560	166	15 - 19
20 - 24	44,355	25,250	19,021	16,507	311	203	1,362	638	84	20 - 24
25 - 29	47,375	17,185	30,159	26,408	531	423	2,079	717	31	25 - 29
30 - 34	54,459	12,214	42,175	37,196	1,071	705	2,536	668	71	30 - 34
35 - 39	60,725	8,568	52,128	46,337	1,676	841	2,738	537	30	35 - 39
40 - 44	66,697	6,075	60,549	53,424	2,840	1,021	2,794	470	73	40 - 44
45 - 49	67,267	4,810	62,399	54,890	3,727	1,064	2,361	357	58	45 - 49
50 - 54	60,278	3,261	56,937	48,505	5,327	862	2,001	242	80	50 - 54
55 - 59	49,397	2,282	47,027	38,967	5,917	584	1,392	165	89	55 - 59
60 - 64	37,886	1,372	36,449	27,992	7,123	355	887	92	66	60 - 64
65 - 69	25,629	790	24,775	17,494	6,550	181	492	58	64	65 - 69
70 - 74	22,459	646	21,751	13,459	7,697	147	400	49	61	70 - 74
75 - 79	15,406	415	14,956	7,765	6,796	102	257	35	36	75 - 79
80 - 84	8,468	261	8,162	3,182	4,790	37	117	36	45	80 - 84
85 ขึ้นไป	5,230	158	5,045	1,293	3,650	21	47	34	26	85 and over

ตารางที่ 10 ประชากรอายุ 13 ปีขึ้นไป จำแนกตามสถานภาพสมรส กลุ่มอายุ เพศ และเขตการปกครอง (ต่อ)

Table 10 Population 13 years of age and over by marital status, age group, sex and area (Contd.)

กลุ่มอายุ เพศ และเขตการปกครอง	รวม Total	สถานภาพสมรส Marital status							ไม่ทราบ สถานภาพสมรส Unknown marital status	Age group, sex and area
		โสด Single	เคยสมรส Ever-married					ไม่ทราบ Unknown		
			รวม Total	สมรส Currently married	หม้าย Widowed	หย่า Divorced	แยกกันอยู่ Separated			
ชาย	317,462	92,647	223,765	195,012	15,596	2,553	8,227	2,377	1,050	Male
13 - 14	14,232	13,888	37	27	-	2	2	7	306	13 - 14
15 - 19	29,492	27,367	2,023	1,677	26	13	109	197	103	15 - 19
20 - 24	22,952	15,697	7,192	6,206	129	80	429	348	63	20 - 24
25 - 29	24,261	11,067	13,168	11,561	188	197	850	373	26	25 - 29
30 - 34	26,809	8,053	18,694	16,645	387	289	1,012	361	61	30 - 34
35 - 39	29,896	5,791	24,084	21,642	612	354	1,190	285	21	35 - 39
40 - 44	31,801	3,734	28,003	25,299	902	382	1,158	263	63	40 - 44
45 - 49	32,441	2,713	29,678	26,961	1,118	371	1,033	195	50	45 - 49
50 - 54	28,719	1,603	27,046	24,216	1,517	326	872	115	70	50 - 54
55 - 59	23,835	1,024	22,740	20,425	1,432	215	573	96	71	55 - 59
60 - 64	18,133	579	17,495	15,219	1,709	139	382	46	59	60 - 64
65 - 69	12,120	347	11,725	9,797	1,622	65	208	33	48	65 - 69
70 - 74	10,412	336	10,031	7,815	1,963	58	177	18	45	70 - 74
75 - 79	6,784	229	6,534	4,630	1,729	35	126	13	21	75 - 79
80 - 84	3,565	153	3,384	2,014	1,268	15	75	11	29	80 - 84
85 ขึ้นไป	2,010	66	1,929	875	995	11	30	18	14	85 and over

ตารางที่ 10 ประชากรอายุ 13 ปีขึ้นไป จำแนกตามสถานภาพสมรส กลุ่มอายุ เพศ และเขตการปกครอง (ต่อ)

Table 10 Population 13 years of age and over by marital status, age group, sex and area (Contd.)

กลุ่มอายุ เพศ และเขตการปกครอง	รวม Total	สถานภาพสมรส Marital status							ไม่ทราบ สถานภาพสมรส Unknown marital status	Age group, sex and area
		โสด Single	เคยสมรส Ever-married					ไม่ทราบ Unknown		
			รวม Total	สมรส Currently married	หม้าย Widowed	หย่า Divorced	แยกกันอยู่ Separated			
หญิง	334,645	68,943	265,294	204,619	42,513	4,035	11,804	2,322	407	Female
13 - 14	13,769	13,373	224	180	-	-	8	36	172	13 - 14
15 - 19	28,983	23,677	5,243	4,327	77	26	450	363	63	15 - 19
20 - 24	21,402	9,552	11,829	10,300	183	122	933	291	21	20 - 24
25 - 29	23,114	6,118	16,991	14,848	343	226	1,230	345	5	25 - 29
30 - 34	27,650	4,160	23,480	20,551	684	415	1,523	307	10	30 - 34
35 - 39	30,829	2,777	28,044	24,695	1,063	486	1,548	252	9	35 - 39
40 - 44	34,896	2,341	32,546	28,126	1,939	640	1,635	207	10	40 - 44
45 - 49	34,826	2,097	32,721	27,929	2,609	693	1,328	162	8	45 - 49
50 - 54	31,559	1,658	29,891	24,288	3,810	535	1,130	128	10	50 - 54
55 - 59	25,562	1,258	24,286	18,542	4,486	369	819	70	18	55 - 59
60 - 64	19,753	793	18,954	12,773	5,414	217	505	45	7	60 - 64
65 - 69	13,510	443	13,050	7,697	4,928	117	284	25	16	65 - 69
70 - 74	12,047	311	11,720	5,643	5,734	89	223	31	16	70 - 74
75 - 79	8,622	185	8,422	3,135	5,067	67	131	23	15	75 - 79
80 - 84	4,903	108	4,778	1,168	3,522	23	41	24	16	80 - 84
85 ขึ้นไป	3,219	92	3,115	418	2,655	10	16	16	12	85 and over

ตารางที่ 10 ประชากรอายุ 13 ปีขึ้นไป จำแนกตามสถานภาพสมรส กลุ่มอายุ เพศ และเขตการปกครอง (ต่อ)

Table 10 Population 13 years of age and over by marital status, age group, sex and area (Contd.)

กลุ่มอายุ เพศ และเขตการปกครอง	รวม Total	สถานภาพสมรส Marital status							ไม่ทราบ สถานภาพสมรส Unknown marital status	Age group, sex and area
		โสด Single	เคยสมรส Ever-married					ไม่ทราบ Unknown		
			รวม Total	สมรส Currently married	หม้าย Widowed	หย่า Divorced	แยกกันอยู่ Separated			
ในเขตเทศบาล	175,742	49,270	125,971	99,974	16,191	2,134	6,419	1,254	500	Municipal area
13 - 14	7,282	7,034	72	51	-	-	3	18	176	13 - 14
15 - 19	16,453	14,554	1,847	1,506	31	8	154	147	51	15 - 19
20 - 24	12,689	7,746	4,917	4,227	75	70	389	156	26	20 - 24
25 - 29	14,241	5,830	8,399	7,346	137	124	607	185	11	25 - 29
30 - 34	15,326	4,129	11,170	9,667	320	200	809	173	27	30 - 34
35 - 39	15,981	2,893	13,076	11,415	417	247	872	125	12	35 - 39
40 - 44	17,500	2,118	15,364	13,071	864	330	978	120	18	40 - 44
45 - 49	17,641	1,679	15,940	13,556	1,078	364	850	92	21	45 - 49
50 - 54	16,283	1,166	15,092	12,382	1,629	316	684	81	25	50 - 54
55 - 59	12,686	851	11,811	9,455	1,658	219	442	37	24	55 - 59
60 - 64	9,799	518	9,259	6,828	1,989	122	283	37	21	60 - 64
65 - 69	6,529	294	6,216	4,260	1,757	56	123	19	19	65 - 69
70 - 74	5,731	216	5,492	3,243	2,076	39	107	26	23	70 - 74
75 - 79	3,980	130	3,837	1,867	1,869	23	67	11	13	75 - 79
80 - 84	2,200	56	2,127	775	1,292	12	34	15	16	80 - 84
85 ขึ้นไป	1,422	54	1,351	324	998	3	15	11	17	85 and over

ตารางที่ 10 ประชากรอายุ 13 ปีขึ้นไป จำแนกตามสถานภาพสมรส กลุ่มอายุ เพศ และเขตการปกครอง (ต่อ)

Table 10 Population 13 years of age and over by marital status, age group, sex and area (Contd.)

กลุ่มอายุ เพศ และเขตการปกครอง	รวม Total	สถานภาพสมรส Marital status							ไม่ทราบ สถานภาพสมรส Unknown marital status	Age group, sex and area
		โสด Single	เคยสมรส Ever-married					ไม่ทราบ Unknown		
			รวม Total	สมรส Currently married	หม้าย Widowed	หย่า Divorced	แยกกันอยู่ Separated			
ชาย	83,039	26,722	55,944	48,108	3,921	710	2,609	595	374	Male
13 - 14	3,664	3,526	13	8	-	-	2	3	125	13 - 14
15 - 19	8,151	7,617	492	405	5	5	29	48	43	15 - 19
20 - 24	6,379	4,567	1,796	1,531	32	26	124	83	16	20 - 24
25 - 29	7,006	3,425	3,570	3,164	43	38	237	88	11	25 - 29
30 - 34	7,303	2,452	4,828	4,235	118	79	312	84	24	30 - 34
35 - 39	7,848	1,828	6,013	5,339	128	88	384	73	6	35 - 39
40 - 44	8,089	1,164	6,911	6,098	262	94	394	63	15	40 - 44
45 - 49	8,153	813	7,321	6,501	304	106	368	43	19	45 - 49
50 - 54	7,501	520	6,960	6,133	387	101	299	40	21	50 - 54
55 - 59	5,875	338	5,519	4,887	377	69	164	22	18	55 - 59
60 - 64	4,514	185	4,311	3,724	409	45	116	18	18	60 - 64
65 - 69	2,999	101	2,885	2,375	412	29	59	11	13	65 - 69
70 - 74	2,512	85	2,411	1,868	464	14	56	8	16	70 - 74
75 - 79	1,659	45	1,606	1,105	453	10	37	2	8	75 - 79
80 - 84	873	32	828	507	295	3	19	3	13	80 - 84
85 ขึ้นไป	513	25	480	229	233	3	10	6	8	85 and over

ตารางที่ 10 ประชากรอายุ 13 ปีขึ้นไป จำแนกตามสถานภาพสมรส กลุ่มอายุ เพศ และเขตการปกครอง (ต่อ)

Table 10 Population 13 years of age and over by marital status, age group, sex and area (Contd.)

กลุ่มอายุ เพศ และเขตการปกครอง	รวม Total	สถานภาพสมรส Marital status							ไม่ทราบ สถานภาพสมรส Unknown marital status	Age group, sex and area
		โสด Single	เคยสมรส Ever-married					ไม่ทราบ Unknown		
			รวม Total	สมรส Currently married	หม้าย Widowed	หย่า Divorced	แยกกันอยู่ Separated			
หญิง	92,702	22,549	70,027	51,866	12,269	1,424	3,809	659	126	Female
13 - 14	3,618	3,508	59	43	-	-	2	15	51	13 - 14
15 - 19	8,301	6,938	1,356	1,102	27	3	125	99	8	15 - 19
20 - 24	6,310	3,179	3,121	2,696	43	45	265	72	10	20 - 24
25 - 29	7,235	2,405	4,829	4,183	94	85	370	98	-	25 - 29
30 - 34	8,023	1,677	6,342	5,432	202	122	498	89	3	30 - 34
35 - 39	8,133	1,065	7,063	6,076	289	159	487	52	5	35 - 39
40 - 44	9,411	954	8,453	6,974	602	236	584	57	3	40 - 44
45 - 49	9,487	867	8,619	7,054	775	258	483	49	2	45 - 49
50 - 54	8,783	647	8,132	6,249	1,242	215	386	41	3	50 - 54
55 - 59	6,812	513	6,292	4,569	1,280	150	279	15	7	55 - 59
60 - 64	5,285	333	4,948	3,104	1,580	77	168	20	3	60 - 64
65 - 69	3,530	193	3,331	1,885	1,346	28	64	8	7	65 - 69
70 - 74	3,219	131	3,081	1,376	1,612	25	51	18	7	70 - 74
75 - 79	2,320	85	2,231	761	1,417	13	30	10	5	75 - 79
80 - 84	1,327	24	1,299	268	997	8	15	11	3	80 - 84
85 ขึ้นไป	909	29	871	95	766	-	5	5	9	85 and over

ตารางที่ 10 ประชากรอายุ 13 ปีขึ้นไป จำแนกตามสถานภาพสมรส กลุ่มอายุ เพศ และเขตการปกครอง (ต่อ)

Table 10 Population 13 years of age and over by marital status, age group, sex and area (Contd.)

กลุ่มอายุ เพศ และเขตการปกครอง	รวม Total	สถานภาพสมรส Marital status							ไม่ทราบ สถานภาพสมรส Unknown marital status	Age group, sex and area
		โสด Single	เคยสมรส Ever-married					ไม่ทราบ Unknown		
			รวม Total	สมรส Currently married	หม้าย Widowed	หย่า Divorced	แยกกันอยู่ Separated			
นอกเขตเทศบาล	476,365	112,321	363,088	299,657	41,919	4,454	13,612	3,446	957	Non-municipal area
13 - 14	20,718	20,227	189	156	-	2	7	24	302	13 - 14
15 - 19	42,022	36,489	5,419	4,498	72	31	404	413	114	15 - 19
20 - 24	31,666	17,504	14,104	12,280	236	132	973	483	58	20 - 24
25 - 29	33,134	11,355	21,760	19,062	394	300	1,473	532	19	25 - 29
30 - 34	39,133	8,085	31,005	27,529	751	504	1,726	494	44	30 - 34
35 - 39	44,745	5,675	39,052	34,922	1,259	594	1,866	412	18	35 - 39
40 - 44	49,197	3,957	45,185	40,353	1,976	691	1,815	350	55	40 - 44
45 - 49	49,626	3,130	46,459	41,334	2,649	700	1,511	265	37	45 - 49
50 - 54	43,995	2,095	41,845	36,123	3,698	545	1,317	162	55	50 - 54
55 - 59	36,711	1,431	35,216	29,512	4,260	366	950	128	64	55 - 59
60 - 64	28,088	854	27,189	21,164	5,134	233	603	54	45	60 - 64
65 - 69	19,100	496	18,559	13,235	4,793	125	369	38	45	65 - 69
70 - 74	16,728	430	16,259	10,215	5,621	108	292	23	39	70 - 74
75 - 79	11,427	285	11,119	5,898	4,926	79	191	24	23	75 - 79
80 - 84	6,268	204	6,035	2,406	3,498	26	83	21	29	80 - 84
85 ขึ้นไป	3,807	104	3,693	969	2,652	18	32	23	10	85 and over

ตารางที่ 10 ประชากรอายุ 13 ปีขึ้นไป จำแนกตามสถานภาพสมรส กลุ่มอายุ เพศ และเขตการปกครอง (ต่อ)

Table 10 Population 13 years of age and over by marital status, age group, sex and area (Contd.)

กลุ่มอายุ เพศ และเขตการปกครอง	รวม Total	สถานภาพสมรส Marital status							ไม่ทราบ สถานภาพสมรส Unknown marital status	Age group, sex and area
		โสด Single	เคยสมรส Ever-married					ไม่ทราบ Unknown		
			รวม Total	สมรส Currently married	หม้าย Widowed	หย่า Divorced	แยกกันอยู่ Separated			
ชาย	234,423	65,926	167,821	146,904	11,675	1,843	5,617	1,783	676	Male
13 - 14	10,568	10,362	24	19	-	2	-	3	181	13 - 14
15 - 19	21,340	19,750	1,531	1,273	21	8	80	149	60	15 - 19
20 - 24	16,573	11,131	5,396	4,676	97	55	305	265	47	20 - 24
25 - 29	17,255	7,642	9,598	8,397	145	159	613	285	14	25 - 29
30 - 34	19,506	5,602	13,867	12,410	268	211	701	277	37	30 - 34
35 - 39	22,048	3,962	18,071	16,303	484	266	806	212	15	35 - 39
40 - 44	23,711	2,570	21,093	19,201	640	287	764	200	49	40 - 44
45 - 49	24,287	1,900	22,357	20,459	815	265	666	152	31	45 - 49
50 - 54	21,219	1,083	20,086	18,083	1,130	225	573	75	49	50 - 54
55 - 59	17,961	686	17,221	15,538	1,054	146	410	73	53	55 - 59
60 - 64	13,619	394	13,184	11,495	1,300	94	266	29	42	60 - 64
65 - 69	9,121	246	8,840	7,423	1,211	36	148	22	35	65 - 69
70 - 74	7,900	251	7,620	5,948	1,499	44	121	10	29	70 - 74
75 - 79	5,125	185	4,927	3,525	1,276	26	90	11	13	75 - 79
80 - 84	2,692	121	2,556	1,507	973	12	56	8	16	80 - 84
85 ขึ้นไป	1,497	42	1,449	647	762	8	21	11	6	85 and over

ตารางที่ 10 ประชากรอายุ 13 ปีขึ้นไป จำแนกตามสถานภาพสมรส กลุ่มอายุ เพศ และเขตการปกครอง (ต่อ)

Table 10 Population 13 years of age and over by marital status, age group, sex and area (Contd.)

กลุ่มอายุ เพศ และเขตการปกครอง	รวม Total	สถานภาพสมรส Marital status							ไม่ทราบ สถานภาพสมรส Unknown marital status	Age group, sex and area
		โสด Single	เคยสมรส Ever-married					ไม่ทราบ Unknown		
			รวม Total	สมรส Currently married	หม้าย Widowed	หย่า Divorced	แยกกันอยู่ Separated			
หญิง	241,942	46,395	195,266	152,753	30,244	2,611	7,995	1,663	281	Female
13 - 14	10,151	9,865	164	137	-	-	7	21	121	13 - 14
15 - 19	20,682	16,739	3,888	3,225	51	23	325	265	55	15 - 19
20 - 24	15,092	6,373	8,708	7,604	139	78	668	218	11	20 - 24
25 - 29	15,879	3,712	12,162	10,665	249	141	859	247	5	25 - 29
30 - 34	19,628	2,483	17,138	15,119	483	294	1,025	217	7	30 - 34
35 - 39	22,696	1,712	20,981	18,619	774	328	1,061	199	3	35 - 39
40 - 44	25,486	1,387	24,093	21,152	1,337	404	1,051	149	6	40 - 44
45 - 49	25,338	1,230	24,102	20,875	1,834	435	846	113	6	45 - 49
50 - 54	22,776	1,012	21,758	18,039	2,568	320	744	87	7	50 - 54
55 - 59	18,750	745	17,994	13,974	3,205	220	540	55	11	55 - 59
60 - 64	14,469	460	14,005	9,669	3,834	139	337	26	3	60 - 64
65 - 69	9,979	250	9,720	5,812	3,582	89	220	16	10	65 - 69
70 - 74	8,828	179	8,639	4,268	4,123	64	172	13	10	70 - 74
75 - 79	6,302	100	6,192	2,373	3,650	54	101	13	10	75 - 79
80 - 84	3,576	84	3,479	900	2,525	14	27	13	13	80 - 84
85 ขึ้นไป	2,310	63	2,244	322	1,890	10	11	11	3	85 and over

ตารางที่ 11 หญิงเคยสมรสอายุ 13 ปีขึ้นไป จำแนกตามจำนวนบุตรเกิดรอด จำนวนบุตรเกิดรอดโดยเฉลี่ย กลุ่มอายุของหญิง และเขตการปกครอง

Table 11 Ever-married women 13 years of age and over by number of children ever born, average number of children ever born, age group of women and area

หญิงเคยสมรส จำนวนบุตรเกิดรอด จำนวนบุตรเกิดรอดโดยเฉลี่ย ต่อหญิง 1,000 คน และเขตการปกครอง	รวม Total	กลุ่มอายุของหญิง Age group of women														70 ขึ้นไป and over	No. of ever-married women, No. of children ever born, Average no. of children ever born per 1,000 women and area
		13 - 14	15 - 19	20 - 24	25 - 29	30 - 34	35 - 39	40 - 44	45 - 49	50 - 54	55 - 59	60-64	65 - 69				
ยอดรวม	334,645	13,769	28,983	21,402	23,114	27,650	30,829	34,896	34,826	31,559	25,562	19,753	13,510	28,791	Total		
หญิงอายุ 13 ปีขึ้นไป	334,645	13,769	28,983	21,402	23,114	27,650	30,829	34,896	34,826	31,559	25,562	19,753	13,510	28,791	Women aged 13 years and over		
หญิงเคยสมรสอายุ 13 ปีขึ้นไป	265,294	224	5,243	11,829	16,991	23,480	28,044	32,546	32,721	29,891	24,286	18,954	13,050	28,035	Ever-married women aged 13 years and over		
จำนวนบุตร 0	23,628	168	2,509	3,383	3,529	3,075	2,355	2,141	1,799	1,472	1,015	756	432	994	No. of children 0		
1	60,199	39	2,447	6,344	7,797	8,634	7,790	7,281	6,579	4,805	3,150	2,007	1,099	2,226	1		
2	91,694	11	210	1,736	4,589	9,184	13,499	16,278	15,804	12,699	8,217	4,340	2,136	2,991	2		
3	42,029	3	19	194	747	1,874	3,301	5,085	6,122	7,027	6,503	4,748	2,567	3,839	3		
4	18,837	-	2	43	100	315	554	1,029	1,445	2,440	3,114	3,411	2,345	4,040	4		
5	9,913	-	-	3	20	70	96	206	354	731	1,154	1,886	1,692	3,703	5		
6	6,181	-	-	-	2	18	34	55	94	208	461	865	1,215	3,228	6		
7	4,024	-	-	-	2	6	10	38	44	60	178	434	737	2,515	7		
8	2,375	-	-	-	-	-	-	18	19	28	81	165	363	1,701	8		
9	1,392	-	-	-	-	2	2	5	3	8	31	73	144	1,124	9		
10	830	-	-	-	-	-	-	8	2	7	5	18	88	704	10		
11	321	-	-	-	-	-	-	-	-	-	-	16	29	276	11		
12	278	-	-	-	-	-	-	-	-	-	-	8	21	249	12		
13	66	-	-	-	-	-	-	-	-	-	-	-	-	66	13		
14	27	-	-	-	-	-	-	-	-	-	-	-	-	27	14		
15 ขึ้นไป	16	-	-	-	-	-	-	-	-	-	-	-	-	16	15 and over		
ไม่ทราบ	3,485	2	57	126	206	302	404	402	456	408	377	227	182	337	Unknown		
จำนวนบุตรเกิดรอด	608,002	72	2,930	10,586	19,736	34,402	47,672	61,100	65,177	66,720	62,310	58,660	49,015	129,623	No. of children ever born		
จำนวนบุตรเกิดรอดโดยเฉลี่ยต่อหญิง 1,000 คน ^{1/}															Average no. of children ever born per 1,000 women ^{1/}		
หญิงอายุ 13 ปีขึ้นไป	1,836	5	101	498	862	1,258	1,567	1,771	1,896	2,142	2,474	3,004	3,678	4,556	Women aged 13 years and over		
หญิงเคยสมรสอายุ 13 ปีขึ้นไป	2,322	324	565	905	1,176	1,484	1,725	1,901	2,020	2,263	2,606	3,132	3,809	4,680	Ever-married women aged 13 years and over		
มารดา	2,553	1,330	1,094	1,272	1,489	1,711	1,885	2,036	2,139	2,382	2,722	3,264	3,941	4,854	Mothers		

ตารางที่ 11 หญิงเคยสมรสอายุ 13 ปีขึ้นไป จำแนกตามจำนวนบุตรเกิดรอด จำนวนบุตรเกิดรอดโดยเฉลี่ย กลุ่มอายุของหญิง และเขตการปกครอง (ต่อ)

Table 11 Ever-married women 13 years of age and over by number of children ever born, average number of children ever born, age group of women and area (Contd.)

หญิงเคยสมรส จำนวนบุตรเกิดรอด จำนวนบุตรเกิดรอดโดยเฉลี่ย ต่อหญิง 1,000 คน และเขตการปกครอง	รวม Total	กลุ่มอายุของหญิง Age group of women														No. of ever-married women, No. of children ever born, Average no. of children ever born per 1,000 women and area
		13 - 14	15 - 19	20 - 24	25 - 29	30 - 34	35 - 39	40 - 44	45 - 49	50 - 54	55 - 59	60-64	65 - 69	70 ขึ้นไป and over		
ในเขตเทศบาล																
หญิงอายุ 13 ปีขึ้นไป	92,702	3,618	8,301	6,310	7,235	8,023	8,133	9,411	9,487	8,783	6,812	5,285	3,530	7,775	Municipal area	
หญิงเคยสมรสอายุ 13 ปีขึ้นไป	70,027	59	1,356	3,121	4,829	6,342	7,063	8,453	8,619	8,132	6,292	4,948	3,331	7,482	Women aged 13 years and over	
จำนวนบุตร															No. of children	
0	7,601	49	720	1,023	1,198	1,017	803	664	626	489	336	241	126	308	0	
1	17,126	7	573	1,629	2,196	2,398	2,118	2,208	1,955	1,475	937	634	329	667	1	
2	23,700	-	52	385	1,138	2,247	3,147	3,969	4,089	3,604	2,302	1,210	607	949	2	
3	10,651	2	2	51	216	504	744	1,199	1,402	1,728	1,666	1,289	748	1,099	3	
4	4,745	-	-	12	36	99	146	265	326	552	644	871	609	1,184	4	
5	2,239	-	-	-	5	22	21	51	95	142	231	380	371	922	5	
6	1,403	-	-	-	-	8	13	12	33	31	76	153	251	825	6	
7	852	-	-	-	-	-	3	3	15	13	23	76	145	574	7	
8	491	-	-	-	-	-	-	7	2	8	7	33	65	371	8	
9	281	-	-	-	-	-	-	-	-	2	7	15	25	233	9	
10	191	-	-	-	-	-	-	2	-	3	-	5	17	164	10	
11	76	-	-	-	-	-	-	-	-	-	-	5	7	64	11	
12	40	-	-	-	-	-	-	-	-	-	-	-	-	40	12	
13	10	-	-	-	-	-	-	-	-	-	-	-	-	10	13	
14	5	-	-	-	-	-	-	-	-	-	-	-	-	5	14	
15 ขึ้นไป	4	-	-	-	-	-	-	-	-	-	-	-	-	4	15 and over	
ไม่ทราบ	614	2	8	21	40	48	66	72	76	86	64	36	31	63	Unknown	
จำนวนบุตรเกิดรอด	150,962	11	683	2,600	5,289	8,958	11,438	15,223	16,436	17,175	14,996	14,258	11,582	32,313	No. of children ever born	
จำนวนบุตรเกิดรอดโดยเฉลี่ยต่อหญิง 1,000 คน ^{1/}															Average no. of children ever born per 1,000 women ^{1/}	
หญิงอายุ 13 ปีขึ้นไป	1,639	3	82	413	735	1,123	1,418	1,630	1,746	1,975	2,223	2,717	3,310	4,190	Women aged 13 years and over	
หญิงเคยสมรสอายุ 13 ปีขึ้นไป	2,175	199	507	839	1,104	1,423	1,635	1,816	1,924	2,134	2,408	2,903	3,510	4,355	Ever-married women aged 13 years and over	
มารดา	2,442	1,401	1,089	1,252	1,473	1,697	1,847	1,973	2,076	2,272	2,545	3,053	3,650	4,544	Mothers	

ตารางที่ 11 หญิงเคยสมรสอายุ 13 ปีขึ้นไป จำแนกตามจำนวนบุตรเกิดรอด จำนวนบุตรเกิดรอดโดยเฉลี่ย กลุ่มอายุของหญิง และเขตการปกครอง (ต่อ)

Table 11 Ever-married women 13 years of age and over by number of children ever born, average number of children ever born, age group of women and area (Contd.)

หญิงเคยสมรส จำนวนบุตรเกิดรอด จำนวนบุตรเกิดรอดโดยเฉลี่ย ต่อหญิง 1,000 คน และเขตการปกครอง	รวม Total	กลุ่มอายุของหญิง Age group of women														70 ขึ้นไป and over	No. of ever-married women, No. of children ever born, Average no. of children ever born per 1,000 women and area
		13 - 14	15 - 19	20 - 24	25 - 29	30 - 34	35 - 39	40 - 44	45 - 49	50 - 54	55 - 59	60-64	65 - 69				
นอกเขตเทศบาล																	Non-municipal area
หญิงอายุ 13 ปีขึ้นไป	241,942	10,151	20,682	15,092	15,879	19,628	22,696	25,486	25,338	22,776	18,750	14,469	9,979	21,016	Women aged 13 years and over		
หญิงเคยสมรสอายุ 13 ปีขึ้นไป	195,266	164	3,888	8,708	12,162	17,138	20,981	24,093	24,102	21,758	17,994	14,005	9,720	20,554	Ever-married women aged 13 years and over		
จำนวนบุตร															No. of children		
0	16,027	119	1,789	2,360	2,331	2,058	1,552	1,477	1,173	983	679	515	306	685	0		
1	43,073	33	1,874	4,715	5,601	6,237	5,672	5,073	4,623	3,330	2,213	1,373	770	1,559	1		
2	67,994	11	157	1,351	3,451	6,937	10,352	12,309	11,716	9,095	5,915	3,130	1,529	2,042	2		
3	31,378	2	17	143	531	1,370	2,557	3,886	4,720	5,299	4,836	3,459	1,819	2,740	3		
4	14,092	-	2	31	64	216	407	764	1,119	1,888	2,470	2,540	1,736	2,856	4		
5	7,673	-	-	3	15	48	75	155	259	589	923	1,505	1,320	2,781	5		
6	4,778	-	-	-	2	10	21	43	61	176	386	712	964	2,403	6		
7	3,172	-	-	-	2	6	7	34	29	47	155	358	592	1,942	7		
8	1,884	-	-	-	-	-	-	11	18	20	75	132	298	1,330	8		
9	1,111	-	-	-	-	2	2	5	3	6	25	58	120	891	9		
10	640	-	-	-	-	-	-	7	2	3	5	13	71	540	10		
11	245	-	-	-	-	-	-	-	-	-	-	11	23	212	11		
12	238	-	-	-	-	-	-	-	-	-	-	8	21	209	12		
13	56	-	-	-	-	-	-	-	-	-	-	-	-	56	13		
14	23	-	-	-	-	-	-	-	-	-	-	-	-	23	14		
15 ขึ้นไป	12	-	-	-	-	-	-	-	-	-	-	-	-	12	15 and over		
ไม่ทราบ	2,871	-	48	104	166	254	338	329	380	323	313	191	150	275	Unknown		
จำนวนบุตรเกิดรอด	457,040	60	2,247	7,986	14,447	25,444	36,234	45,877	48,741	49,544	47,314	44,401	37,433	97,310	No. of children ever born		
จำนวนบุตรเกิดรอดโดยเฉลี่ยต่อหญิง 1,000 คน ^{1/}															Average no. of children ever born per 1,000 women ^{1/}		
หญิงอายุ 13 ปีขึ้นไป	1,912	6	109	533	919	1,313	1,621	1,824	1,953	2,207	2,566	3,110	3,808	4,692	Women aged 13 years and over		
หญิงเคยสมรสอายุ 13 ปีขึ้นไป	2,376	367	585	928	1,204	1,507	1,755	1,931	2,055	2,311	2,676	3,214	3,912	4,799	Ever-married women aged 13 years and over		
มารดา	2,591	1,317	1,096	1,279	1,495	1,716	1,898	2,058	2,162	2,422	2,783	3,339	4,041	4,966	Mothers		

1/ ไม่รวมหญิงที่ไม่ทราบจำนวนบุตรเกิดรอด

1/ Excluding women with unknown number of children ever born

ตารางที่ 12 หญิงเคยสมรสอายุ 13 ปีขึ้นไป จำแนกตามจำนวนบุตรที่มีชีวิตอยู่ จำนวนบุตรที่มีชีวิตอยู่โดยเฉลี่ย กลุ่มอายุของหญิง และเขตการปกครอง

Table 12 Ever-married women 13 years of age and over by number of children still living, average number of children still living, age group of women and area

หญิงเคยสมรส จำนวนบุตรที่มีชีวิตอยู่ จำนวนบุตรที่มีชีวิตอยู่โดยเฉลี่ย ต่อหญิง 1,000 คน และเขตการปกครอง	รวม Total	กลุ่มอายุของหญิง Age group of women														No. of ever-married women, No. of children still living, Average no. of children still living per 1,000 women and area
		13 - 14	15 - 19	20 - 24	25 - 29	30 - 34	35 - 39	40 - 44	45 - 49	50 - 54	55 - 59	60-64	65 - 69	70 ขึ้นไป and over		
ยอดรวม																Total
หญิงอายุ 13 ปีขึ้นไป	334,645	13,769	28,983	21,402	23,114	27,650	30,829	34,896	34,826	31,559	25,562	19,753	13,510	28,791	Women aged 13 years and over	
หญิงเคยสมรสอายุ 13 ปีขึ้นไป	265,294	224	5,243	11,829	16,991	23,480	28,044	32,546	32,721	29,891	24,286	18,954	13,050	28,035	Ever-married women aged 13 years and over	
จำนวนบุตร	0	168	2,511	3,400	3,537	3,090	2,371	2,166	1,851	1,537	1,082	809	476	1,090	No. of children	
1	62,821	41	2,460	6,388	7,890	8,752	7,943	7,502	6,887	5,263	3,572	2,283	1,240	2,599	1	
2	93,857	11	210	1,715	4,583	9,189	13,596	16,462	15,960	12,919	8,515	4,761	2,435	3,501	2	
3	42,829	2	16	191	712	1,860	3,275	4,993	6,027	6,927	6,507	4,986	2,839	4,495	3	
4	18,445	-	2	33	92	298	494	910	1,330	2,161	2,854	3,225	2,380	4,668	4	
5	9,479	-	-	3	15	57	86	190	294	617	990	1,604	1,626	3,997	5	
6	5,620	-	-	-	3	11	23	49	91	174	369	769	1,036	3,095	6	
7	3,108	-	-	-	-	5	7	26	34	42	131	265	561	2,038	7	
8	1,704	-	-	-	-	2	-	13	7	19	44	100	257	1,262	8	
9	765	-	-	-	-	-	2	3	2	7	8	29	68	646	9	
10	392	-	-	-	-	-	-	-	-	2	3	-	6	348	10	
11	91	-	-	-	-	-	-	-	-	-	-	3	6	81	11	
12	36	-	-	-	-	-	-	-	-	-	-	-	5	31	12	
13	5	-	-	-	-	-	-	-	-	-	-	-	-	5	13	
14	3	-	-	-	-	-	-	-	-	-	-	-	-	3	14	
15 ขึ้นไป	2	-	-	-	-	-	-	-	-	-	-	-	-	2	15 and over	
ไม่ทราบ	2,050	2	45	98	158	218	248	232	237	222	214	112	89	175	Unknown	
จำนวนบุตรที่มีชีวิตอยู่	581,675	69	2,934	10,539	19,654	34,300	47,561	60,602	64,547	65,194	60,046	55,318	45,545	115,367	No. of children still living	
จำนวนบุตรที่มีชีวิตอยู่โดยเฉลี่ยต่อหญิง 1,000 คน ^{1/}																Average no. of children still living per 1,000 women ^{1/}
หญิงอายุ 13 ปีขึ้นไป	1,749	5	101	495	856	1,250	1,555	1,748	1,866	2,080	2,369	2,816	3,394	4,032	Women aged 13 years and over	
หญิงเคยสมรสอายุ 13 ปีขึ้นไป	2,210	309	564	898	1,168	1,474	1,711	1,875	1,987	2,197	2,494	2,936	3,514	4,141	Ever-married women aged 13 years and over	
มารดา	2,432	1,268	1,092	1,265	1,478	1,700	1,871	2,010	2,107	2,317	2,612	3,068	3,648	4,310	Mothers	

ตารางที่ 12 หญิงเคยสมรสอายุ 13 ปีขึ้นไป จำแนกตามจำนวนบุตรที่มีชีวิตอยู่ จำนวนบุตรที่มีชีวิตอยู่โดยเฉลี่ย กลุ่มอายุของหญิง และเขตการปกครอง (ต่อ)

Table 12 Ever-married women 13 years of age and over by number of children still living, average number of children still living, age group of women and area (Contd.)

หญิงเคยสมรส จำนวนบุตรที่มีชีวิตอยู่ จำนวนบุตรที่มีชีวิตอยู่โดยเฉลี่ย ต่อหญิง 1,000 คน และเขตการปกครอง	รวม Total	กลุ่มอายุของหญิง Age group of women														No. of ever-married women, No. of children still living, Average no. of children still living per 1,000 women and area
		13 - 14	15 - 19	20 - 24	25 - 29	30 - 34	35 - 39	40 - 44	45 - 49	50 - 54	55 - 59	60-64	65 - 69	70 ขึ้นไป and over		
ในเขตเทศบาล																Municipal area
หญิงอายุ 13 ปีขึ้นไป	92,702	3,618	8,301	6,310	7,235	8,023	8,133	9,411	9,487	8,783	6,812	5,285	3,530	7,775	Women aged 13 years and over	
หญิงเคยสมรสอายุ 13 ปีขึ้นไป	70,027	59	1,356	3,121	4,829	6,342	7,063	8,453	8,619	8,132	6,292	4,948	3,331	7,482	Ever-married women aged 13 years and over	
จำนวนบุตร	0	49	720	1,026	1,200	1,020	806	669	637	512	358	254	131	340	No. of children	
1	17,863	7	576	1,642	2,221	2,424	2,161	2,256	2,054	1,609	1,038	714	387	773	1	
2	24,141	-	54	378	1,142	2,254	3,170	4,013	4,074	3,622	2,359	1,296	680	1,099	2	
3	10,751	2	-	50	201	495	728	1,182	1,389	1,688	1,642	1,347	805	1,223	3	
4	4,544	-	-	8	36	102	137	224	293	481	589	801	577	1,295	4	
5	2,168	-	-	-	5	18	19	56	82	127	195	308	364	994	5	
6	1,241	-	-	-	-	5	8	8	35	36	54	138	199	757	6	
7	681	-	-	-	-	-	3	3	8	6	18	48	112	482	7	
8	369	-	-	-	-	-	-	5	2	2	7	25	46	283	8	
9	135	-	-	-	-	-	-	-	-	5	-	3	7	120	9	
10	91	-	-	-	-	-	-	-	-	2	-	2	12	76	10	
11	12	-	-	-	-	-	-	-	-	-	-	-	-	12	11	
12	3	-	-	-	-	-	-	-	-	-	-	-	-	3	12	
13	2	-	-	-	-	-	-	-	-	-	-	-	-	2	13	
14	2	-	-	-	-	-	-	-	-	-	-	-	-	2	14	
15 ขึ้นไป	2	-	-	-	-	-	-	-	-	-	-	-	-	2	15 and over	
ไม่ทราบ	303	2	5	16	25	25	30	36	44	43	33	11	11	21	Unknown	
จำนวนบุตรที่มีชีวิตอยู่	144,933	11	684	2,582	5,276	8,945	11,402	15,115	16,232	16,813	14,517	13,503	10,812	29,040	No. of children still living	
จำนวนบุตรที่มีชีวิตอยู่โดยเฉลี่ยต่อหญิง 1,000 คน ^{1/}															Average no. of children still living per 1,000 women ^{1/}	
หญิงอายุ 13 ปีขึ้นไป	1,569	3	82	410	732	1,118	1,407	1,612	1,719	1,924	2,142	2,561	3,073	3,745	Women aged 13 years and over	
หญิงเคยสมรสอายุ 13 ปีขึ้นไป	2,079	199	507	832	1,098	1,416	1,621	1,796	1,893	2,078	2,319	2,735	3,257	3,893	Ever-married women aged 13 years and over	
มารดา	2,338	1,401	1,086	1,242	1,464	1,688	1,831	1,951	2,045	2,219	2,460	2,884	3,391	4,078	Mothers	

ตารางที่ 12 หญิงเคยสมรสอายุ 13 ปีขึ้นไป จำแนกตามจำนวนบุตรที่มีชีวิตอยู่ จำนวนบุตรที่มีชีวิตอยู่โดยเฉลี่ย กลุ่มอายุของหญิง และเขตการปกครอง (ต่อ)

Table 12 Ever-married women 13 years of age and over by number of children still living, average number of children still living, age group of women and area (Contd.)

หญิงเคยสมรส จำนวนบุตรที่มีชีวิตอยู่ จำนวนบุตรที่มีชีวิตอยู่โดยเฉลี่ย ต่อหญิง 1,000 คน และเขตการปกครอง	รวม Total	กลุ่มอายุของหญิง Age group of women														70 ขึ้นไป and over	No. of ever-married women, No. of children still living, Average no. of children still living per 1,000 women and area
		13 - 14	15 - 19	20 - 24	25 - 29	30 - 34	35 - 39	40 - 44	45 - 49	50 - 54	55 - 59	60-64	65 - 69				
นอกเขตเทศบาล																	Non-municipal area
หญิงอายุ 13 ปีขึ้นไป	241,942	10,151	20,682	15,092	15,879	19,628	22,696	25,486	25,338	22,776	18,750	14,469	9,979	21,016	Women aged 13 years and over		
หญิงเคยสมรสอายุ 13 ปีขึ้นไป	195,266	164	3,888	8,708	12,162	17,138	20,981	24,093	24,102	21,758	17,994	14,005	9,720	20,554	Ever-married women aged 13 years and over		
จำนวนบุตร	0	119	1,791	2,375	2,337	2,069	1,565	1,496	1,214	1,025	725	555	345	750	No. of children	0	
1	44,959	35	1,884	4,745	5,669	6,328	5,782	5,246	4,833	3,655	2,534	1,569	853	1,826		1	
2	69,716	11	156	1,337	3,441	6,935	10,426	12,449	11,886	9,297	6,156	3,465	1,755	2,402		2	
3	32,079	-	16	141	512	1,366	2,547	3,811	4,638	5,239	4,865	3,639	2,034	3,272		3	
4	13,900	-	2	25	56	195	357	686	1,037	1,679	2,264	2,424	1,803	3,373		4	
5	7,312	-	-	3	10	38	67	134	211	490	796	1,296	1,262	3,003		5	
6	4,379	-	-	-	3	6	15	40	56	137	314	631	837	2,338		6	
7	2,427	-	-	-	-	5	3	23	26	35	113	217	449	1,556		7	
8	1,335	-	-	-	-	2	-	8	5	18	37	76	211	979		8	
9	630	-	-	-	-	-	2	3	2	2	8	26	62	526		9	
10	301	-	-	-	-	-	-	-	2	2	-	5	21	272		10	
11	79	-	-	-	-	-	-	-	-	-	-	3	6	70		11	
12	33	-	-	-	-	-	-	-	-	-	-	-	5	28		12	
13	3	-	-	-	-	-	-	-	-	-	-	-	-	3		13	
14	2	-	-	-	-	-	-	-	-	-	-	-	-	2		14	
15 ขึ้นไป	-	-	-	-	-	-	-	-	-	-	-	-	-	-		15 and over	
ไม่ทราบ	1,747	-	40	82	133	193	219	196	192	179	181	101	77	154		Unknown	
จำนวนบุตรที่มีชีวิตอยู่	436,742	57	2,249	7,957	14,378	25,355	36,159	45,487	48,315	48,380	45,529	41,815	34,733	86,327	No. of children still living		
จำนวนบุตรที่มีชีวิตอยู่โดยเฉลี่ยต่อหญิง 1,000 คน ^{1/}															Average no. of children still living per 1,000 women ^{1/}		
หญิงอายุ 13 ปีขึ้นไป	1,818	6	109	530	913	1,305	1,609	1,799	1,921	2,141	2,452	2,910	3,508	4,138		Women aged 13 years and over	
หญิงเคยสมรสอายุ 13 ปีขึ้นไป	2,257	347	585	922	1,195	1,496	1,742	1,903	2,021	2,242	2,556	3,007	3,602	4,232		Ever-married women aged 13 years and over	
มารดา	2,465	1,244	1,093	1,273	1,484	1,704	1,884	2,031	2,129	2,354	2,664	3,132	3,736	4,393		Mothers	

1/ ไม่รวมหญิงที่ไม่ทราบจำนวนบุตรที่มีชีวิตอยู่

1/ Excluding women with unknown number of living children

ตารางที่ 13 ประชากร จำแนกตามลักษณะความพิการ เพศ และเขตการปกครอง

Table 13 Population by type of disability, sex and area

ลักษณะความพิการ	ประชากร Population			ในเขตเทศบาล Municipal area			นอกเขตเทศบาล Non-municipal area			Type of disability
	รวม	ชาย	หญิง	รวม	ชาย	หญิง	รวม	ชาย	หญิง	
	Total	Male	Female	Total	Male	Female	Total	Male	Female	
ยอดรวม	797,391	392,300	405,090	211,774	101,456	110,318	585,617	290,845	294,772	Total
ไม่มีความพิการ	785,338	385,777	399,561	208,666	99,770	108,896	576,673	286,008	290,665	No disability
มีความพิการ	8,560	4,697	3,863	2,106	1,134	972	6,454	3,563	2,891	Disability Persons
ตาบอดทั้ง 2 ข้าง	1,010	500	510	227	102	125	784	399	385	Two-eyed blindness
พูดไม่ได้/เป็นใบ้/พูดไม่รู้เรื่อง	949	512	438	202	112	90	747	400	347	Dumb
แขน/ขาขาด ตั้งแต่ข้อมือ/ข้อเท้าขึ้นมา อย่างน้อย 1 ข้าง/อัมพาต	3,496	1,883	1,613	889	461	428	2,607	1,422	1,185	Amputation, part of arm/leg
มีอาการทางจิต/โวยวาย/ทำร้ายผู้อื่น/ไม่พูดจา	519	348	172	131	85	46	388	263	126	Psychosis
ออทิสติก	369	212	157	88	39	49	281	173	107	Autistic
พัฒนาการทางสมองช้า/ปัญญาอ่อน	1,599	893	706	421	252	169	1,178	642	537	Mental condition
พิการมากกว่า 1 ลักษณะ	617	349	268	148	84	64	469	265	204	Disability with more than 1 type
ไม่ทราบ	3,492	1,827	1,666	1,003	552	450	2,490	1,274	1,216	Unknown

ตารางที่ 14 ประชากรอายุ 15 ปีขึ้นไปทำงานในรอบปี จำแนกตามหมวดอาชีพ กลุ่มอายุ เพศ และเขตการปกครอง

Table 14 Usually economically active population 15 years of age and over by occupation, age group, sex and area

หมวดอาชีพ เพศ และเขตการปกครอง	รวม Total	กลุ่มอายุ Age group													Major occupation group, sex and area
		15 - 19	20 - 24	25 - 29	30 - 34	35 - 39	40 - 44	45 - 49	50 - 54	55 - 59	60 - 64	65 - 69	70 ขึ้นไป and over		
ยอดรวม	624,106	58,475	44,355	47,375	54,459	60,725	66,697	67,267	60,278	49,397	37,886	25,629	51,563	Total	
ไม่ทำงาน	157,814	39,991	13,787	6,869	5,207	4,700	4,698	5,233	6,624	7,994	11,827	11,845	39,040	Not work	
ทำงาน	466,232	18,471	30,565	40,504	49,249	56,016	61,997	62,034	53,649	41,400	26,053	13,783	12,512	Work	
ผู้จัดการ ข้าราชการระดับอาวุโส และผู้บัญญัติกฎหมาย	3,854	18	100	265	375	456	622	645	642	419	182	78	54	Managers	
ผู้ประกอบการวิชาชีพด้านต่าง ๆ	13,447	87	908	2,023	2,305	1,830	1,341	1,917	1,969	916	99	29	22	Professionals	
เจ้าหน้าที่เทคนิค และผู้ประกอบการวิชาชีพ ที่เกี่ยวข้องกับด้านต่าง ๆ	5,643	39	526	1,109	1,034	847	742	652	396	198	48	16	35	Technicians and associate professionals	
เสมียน	5,181	74	598	1,342	1,142	680	497	428	282	98	23	10	6	Clerical support workers	
พนักงานบริการ และผู้จำหน่ายสินค้า	57,893	1,859	3,930	5,662	6,703	6,997	7,580	7,108	6,325	5,071	3,227	1,760	1,671	Service and sales workers	
ผู้ปฏิบัติงานที่มีฝีมือด้านการเกษตร ป่าไม้ และการประมง	265,922	8,586	14,493	18,043	24,014	30,669	36,508	37,689	32,887	26,918	17,804	9,716	8,596	Skilled agricultural, forestry and fishery workers	
ช่างฝีมือ และผู้ปฏิบัติงานที่เกี่ยวข้อง	23,581	1,065	2,250	2,751	3,218	3,216	3,220	2,701	2,068	1,406	863	382	441	Craft and related trades workers	
ผู้ควบคุมเครื่องจักรโรงงานและเครื่องจักร และผู้ปฏิบัติงานด้านการประกอบ	11,816	510	1,155	1,733	1,711	1,646	1,591	1,439	1,038	587	271	67	67	Plant and machine operators and assemblers	
ผู้ประกอบการอาชีพงานพื้นฐาน	73,462	4,461	6,014	7,183	8,453	9,337	9,541	8,963	7,684	5,549	3,395	1,638	1,243	Elementary occupations	
ทหาร	1,046	5	65	138	95	113	128	290	155	51	5	-	2	Armed forces occupations	
ทำงานแต่ไม่ทราบอาชีพ	4,387	1,769	526	255	199	225	227	202	203	186	135	88	374	Work but unknown occupation	
ไม่ทราบ	60	13	3	2	3	10	2	-	5	3	6	2	11	Unknown	

ตารางที่ 14 ประชากรอายุ 15 ปีขึ้นไปทำงานในรอบปี จำแนกตามหมวดอาชีพ กลุ่มอายุ เพศ และเขตการปกครอง (ต่อ)

Table 14 Usually economically active population 15 years of age and over by occupation, age group, sex and area (Contd.)

หมวดอาชีพ เพศ และเขตการปกครอง	รวม Total	กลุ่มอายุ Age group												Major occupation group, sex and area
		15 - 19	20 - 24	25 - 29	30 - 34	35 - 39	40 - 44	45 - 49	50 - 54	55 - 59	60 - 64	65 - 69	70 ขึ้นไป and over	
ชาย	303,231	29,492	22,952	24,261	26,809	29,896	31,801	32,441	28,719	23,835	18,133	12,120	22,772	Male
ไม่ทำงาน	64,108	18,437	6,350	2,997	2,150	1,930	1,825	1,842	2,113	2,479	4,179	4,350	15,457	Not work
ทำงาน	239,092	11,047	16,599	21,263	24,657	27,960	29,976	30,598	26,607	21,355	13,949	7,768	7,314	Work
ผู้จัดการ ข้าราชการระดับอาวุโส และผู้บัญญัติกฎหมาย	2,774	6	53	127	196	312	442	504	528	351	150	66	39	Managers
ผู้ประกอบการวิชาชีพด้านต่าง ๆ	4,963	38	235	630	739	616	500	735	887	487	60	19	16	Professionals
เจ้าหน้าที่เทคนิค และผู้ประกอบการวิชาชีพ ที่เกี่ยวข้องกับด้านต่าง ๆ	2,861	15	158	468	458	482	440	385	267	125	29	8	26	Technicians and associate professionals
เสมียน	1,706	13	169	297	361	244	184	211	136	64	18	5	3	Clerical support workers
พนักงานบริการ และผู้จำหน่ายสินค้า	22,491	716	1,422	2,214	2,628	2,752	2,770	2,644	2,428	1,982	1,363	794	779	Service and sales workers
ผู้ปฏิบัติงานที่มีฝีมือด้านการเกษตร ป่าไม้ และการประมง	136,754	5,298	7,924	9,763	11,945	14,859	17,529	18,513	16,266	14,009	9,764	5,663	5,220	Skilled agricultural, forestry and fishery workers
ช่างฝีมือ และผู้ปฏิบัติงานที่เกี่ยวข้อง	16,492	872	1,761	2,070	2,309	2,250	2,103	1,813	1,353	937	512	235	276	Craft and related trades workers
ผู้ควบคุมเครื่องจักรโรงงานและเครื่องจักร และผู้ปฏิบัติงานด้านการประกอบ	9,947	442	942	1,385	1,406	1,398	1,327	1,265	910	519	237	56	61	Plant and machine operators and assemblers
ผู้ประกอบการอาชีพงานพื้นฐาน	37,792	2,738	3,569	4,029	4,426	4,809	4,438	4,140	3,571	2,717	1,747	880	728	Elementary occupations
ทหาร	1,023	3	63	129	92	108	128	290	152	51	5	-	2	Armed forces occupations
ทำงานแต่ไม่ทราบอาชีพ	2,289	906	303	150	96	128	113	100	109	112	65	42	164	Work but unknown occupation
ไม่ทราบ	30	8	3	2	2	6	-	-	-	2	5	2	2	Unknown

ตารางที่ 14 ประชากรอายุ 15 ปีขึ้นไปทำงานในรอบปี จำแนกตามหมวดอาชีพ กลุ่มอายุ เพศ และเขตการปกครอง (ต่อ)

Table 14 Usually economically active population 15 years of age and over by occupation, age group, sex and area (Contd.)

หมวดอาชีพ เพศ และเขตการปกครอง	รวม Total	กลุ่มอายุ Age group													Major occupation group, sex and area
		15 - 19	20 - 24	25 - 29	30 - 34	35 - 39	40 - 44	45 - 49	50 - 54	55 - 59	60 - 64	65 - 69	70 ขึ้นไป and over		
หญิง	320,876	28,983	21,402	23,114	27,650	30,829	34,896	34,826	31,559	25,562	19,753	13,510	28,791	Female	
ไม่ทำงาน	93,706	21,554	7,436	3,872	3,057	2,770	2,873	3,390	4,511	5,515	7,648	7,495	23,583	Not work	
ทำงาน	227,140	7,424	13,966	19,241	24,592	28,056	32,021	31,435	27,043	20,045	12,104	6,015	5,198	Work	
ผู้จัดการ ข้าราชการระดับอาวุโส และผู้บัญญัติกฎหมาย	1,080	11	47	138	179	144	180	140	114	68	32	11	15	Managers	
ผู้ประกอบการวิชาชีพด้านต่าง ๆ	8,484	49	674	1,393	1,566	1,214	841	1,181	1,082	430	39	10	6	Professionals	
เจ้าหน้าที่เทคนิค และผู้ประกอบการวิชาชีพ ที่เกี่ยวข้องกับด้านต่าง ๆ	2,782	24	368	641	576	365	301	268	129	72	20	8	10	Technicians and associate professionals	
เสมียน	3,475	61	429	1,045	781	436	313	217	146	34	5	5	3	Clerical support workers	
พนักงานบริการ และผู้จำหน่ายสินค้า	35,402	1,143	2,508	3,448	4,074	4,245	4,810	4,465	3,897	3,089	1,864	966	892	Service and sales workers	
ผู้ปฏิบัติงานที่มีฝีมือด้านการเกษตร ป่าไม้ และการประมง	129,168	3,288	6,569	8,280	12,070	15,809	18,979	19,176	16,621	12,909	8,040	4,052	3,376	Skilled agricultural, forestry and fishery workers	
ช่างฝีมือ และผู้ปฏิบัติงานที่เกี่ยวข้อง	7,089	192	490	681	908	966	1,117	889	714	469	351	148	165	Craft and related trades workers	
ผู้ควบคุมเครื่องจักรโรงงานและเครื่องจักร และผู้ปฏิบัติงานด้านการประกอบ	1,869	68	213	348	305	248	264	174	129	68	34	11	6	Plant and machine operators and assemblers	
ผู้ประกอบการอาชีพงานพื้นฐาน	35,670	1,723	2,445	3,154	4,027	4,528	5,103	4,823	4,113	2,832	1,648	758	515	Elementary occupations	
ทหาร	23	2	2	8	3	5	-	-	3	-	-	-	-	Armed forces occupations	
ทำงานแต่ไม่ทราบอาชีพ	2,098	863	223	105	102	97	114	102	94	74	70	45	210	Work but unknown occupation	
ไม่ทราบ	29	5	-	-	2	3	2	-	5	2	2	-	10	Unknown	

ตารางที่ 14 ประชากรอายุ 15 ปีขึ้นไปทำงานในรอบปี จำแนกตามหมวดอาชีพ กลุ่มอายุ เพศ และเขตการปกครอง (ต่อ)

Table 14 Usually economically active population 15 years of age and over by occupation, age group, sex and area (Contd.)

หมวดอาชีพ เพศ และเขตการปกครอง	รวม Total	กลุ่มอายุ Age group												Major occupation group, sex and area
		15 - 19	20 - 24	25 - 29	30 - 34	35 - 39	40 - 44	45 - 49	50 - 54	55 - 59	60 - 64	65 - 69	70 ขึ้นไป and over	
ในเขตเทศบาล	168,459	16,453	12,689	14,241	15,326	15,981	17,500	17,641	16,283	12,686	9,799	6,529	13,332	Municipal area
ไม่ทำงาน	46,303	12,006	4,177	1,885	1,381	1,256	1,458	1,688	2,223	2,573	3,731	3,330	10,595	Not work
ทำงาน	122,127	4,439	8,510	12,356	13,945	14,718	16,041	15,953	14,057	10,112	6,064	3,198	2,735	Work
ผู้จัดการ ข้าราชการระดับอาวุโส และผู้บัญญัติกฎหมาย	1,763	6	39	113	169	224	261	296	304	205	95	27	24	Managers
ผู้ประกอบการวิชาชีพด้านต่าง ๆ	6,887	44	442	956	1,067	948	785	1,017	1,042	512	51	14	10	Professionals
เจ้าหน้าที่เทคนิค และผู้ประกอบการวิชาชีพ ที่เกี่ยวข้องกับด้านต่าง ๆ	2,937	15	237	543	537	424	417	363	238	110	22	10	21	Technicians and associate professionals
เสมียน	2,705	32	313	669	609	356	266	207	169	63	13	5	3	Clerical support workers
พนักงานบริการ และผู้จำหน่ายสินค้า	28,890	902	1,977	3,075	3,373	3,462	3,792	3,553	3,187	2,430	1,564	838	738	Service and sales workers
ผู้ปฏิบัติงานที่มีฝีมือด้านการเกษตร ป่าไม้ และการประมง	44,762	1,275	2,498	3,262	3,905	4,907	6,130	6,439	5,624	4,505	3,039	1,761	1,418	Skilled agricultural, forestry and fishery workers
ช่างฝีมือ และผู้ปฏิบัติงานที่เกี่ยวข้อง	9,494	412	899	1,127	1,353	1,306	1,300	1,080	842	570	342	126	138	Craft and related trades workers
ผู้ควบคุมเครื่องจักรโรงงานและเครื่องจักร และผู้ปฏิบัติงานด้านการประกอบ	4,240	130	346	536	558	559	564	604	468	267	146	29	34	Plant and machine operators and assemblers
ผู้ประกอบการอาชีพงานพื้นฐาน	19,286	1,155	1,608	2,015	2,322	2,477	2,467	2,328	2,129	1,419	750	357	260	Elementary occupations
ทหาร	58	2	8	10	6	6	8	8	8	-	2	-	-	Armed forces occupations
ทำงานแต่ไม่ทราบอาชีพ	1,105	468	143	50	47	49	50	58	46	32	41	31	90	Work but unknown occupation
ไม่ทราบ	29	8	2	-	-	6	2	-	3	2	3	2	2	Unknown

ตารางที่ 14 ประชากรอายุ 15 ปีขึ้นไปทำงานในรอบปี จำแนกตามหมวดอาชีพ กลุ่มอายุ เพศ และเขตการปกครอง (ต่อ)

Table 14 Usually economically active population 15 years of age and over by occupation, age group, sex and area (Contd.)

หมวดอาชีพ เพศ และเขตการปกครอง	รวม Total	กลุ่มอายุ Age group													Major occupation group, sex and area
		15 - 19	20 - 24	25 - 29	30 - 34	35 - 39	40 - 44	45 - 49	50 - 54	55 - 59	60 - 64	65 - 69	70 ขึ้นไป and over		
ชาย	79,375	8,151	6,379	7,006	7,303	7,848	8,089	8,153	7,501	5,875	4,514	2,999	5,557	Male	
ไม่ทำงาน	18,011	5,599	1,953	658	418	400	427	463	636	828	1,347	1,251	4,031	Not work	
ทำงาน	61,347	2,548	4,424	6,348	6,885	7,443	7,663	7,690	6,864	5,045	3,165	1,747	1,524	Work	
ผู้จัดการ ข้าราชการระดับอาวุโส และผู้บัญญัติกฎหมาย	1,264	2	21	61	93	153	195	216	245	162	80	22	15	Managers	
ผู้ประกอบการวิชาชีพด้านต่าง ๆ	2,499	22	98	326	333	330	286	372	455	228	31	11	7	Professionals	
เจ้าหน้าที่เทคนิค และผู้ประกอบการวิชาชีพ ที่เกี่ยวข้องกับด้านต่าง ๆ	1,483	6	75	227	232	240	251	191	159	67	14	6	14	Technicians and associate professionals	
เสมียน	883	10	89	158	191	122	87	92	80	40	11	3	-	Clerical support workers	
พนักงานบริการ และผู้จำหน่ายสินค้า	11,422	351	720	1,284	1,337	1,406	1,451	1,374	1,223	940	620	369	347	Service and sales workers	
ผู้ปฏิบัติงานที่มีฝีมือด้านการเกษตร ป่าไม้ และการประมง	22,931	773	1,346	1,810	1,980	2,420	2,875	3,139	2,759	2,265	1,680	1,029	855	Skilled agricultural, forestry and fishery workers	
ช่างฝีมือ และผู้ปฏิบัติงานที่เกี่ยวข้อง	6,725	322	725	874	986	940	868	715	542	377	206	86	84	Craft and related trades workers	
ผู้ควบคุมเครื่องจักรโรงงานและเครื่องจักร และผู้ปฏิบัติงานด้านการประกอบ	3,663	117	294	475	457	485	475	521	418	238	130	24	30	Plant and machine operators and assemblers	
ผู้ประกอบการอาชีพงานพื้นฐาน	9,898	717	977	1,102	1,246	1,315	1,144	1,036	952	707	375	186	142	Elementary occupations	
ทหาร	47	-	6	5	5	5	8	8	8	-	2	-	-	Armed forces occupations	
ทำงานแต่ไม่ทราบอาชีพ	532	227	73	29	26	29	23	27	23	21	16	10	30	Work but unknown occupation	
ไม่ทราบ	17	5	2	-	-	5	-	-	-	2	2	2	2	Unknown	

ตารางที่ 14 ประชากรอายุ 15 ปีขึ้นไปทำงานในรอบปี จำแนกตามหมวดอาชีพ กลุ่มอายุ เพศ และเขตการปกครอง (ต่อ)

Table 14 Usually economically active population 15 years of age and over by occupation, age group, sex and area (Contd.)

หมวดอาชีพ เพศ และเขตการปกครอง	รวม Total	กลุ่มอายุ Age group												Major occupation group, sex and area
		15 - 19	20 - 24	25 - 29	30 - 34	35 - 39	40 - 44	45 - 49	50 - 54	55 - 59	60 - 64	65 - 69	70 ขึ้นไป and over	
หญิง	89,084	8,301	6,310	7,235	8,023	8,133	9,411	9,487	8,783	6,812	5,285	3,530	7,775	Female
ไม่ทำงาน	28,292	6,408	2,224	1,227	962	857	1,031	1,225	1,587	1,745	2,384	2,079	6,564	Not work
ทำงาน	60,780	1,890	4,086	6,007	7,060	7,275	8,378	8,263	7,193	5,067	2,899	1,451	1,211	Work
ผู้จัดการ ข้าราชการระดับอาวุโส และผู้บัญญัติกฎหมาย	500	5	18	52	76	71	65	80	59	43	15	5	10	Managers
ผู้ประกอบการวิชาชีพด้านต่าง ๆ	4,387	21	344	630	734	618	498	644	587	284	20	3	3	Professionals
เจ้าหน้าที่เทคนิค และผู้ประกอบการวิชาชีพ ที่เกี่ยวข้องกับด้านต่าง ๆ	1,454	8	162	316	306	185	166	172	79	43	8	3	7	Technicians and associate professionals
เสมียน	1,822	22	225	511	417	234	179	115	89	23	2	2	3	Clerical support workers
พนักงานบริการ และผู้จำหน่ายสินค้า	17,469	550	1,257	1,792	2,036	2,056	2,342	2,180	1,964	1,489	944	469	391	Service and sales workers
ผู้ปฏิบัติงานที่มีฝีมือด้านการเกษตร ป่าไม้ และการประมง	21,831	502	1,152	1,452	1,925	2,487	3,255	3,301	2,865	2,240	1,359	732	563	Skilled agricultural, forestry and fishery workers
ช่างฝีมือ และผู้ปฏิบัติงานที่เกี่ยวข้อง	2,768	89	174	253	366	366	432	365	300	193	135	40	54	Craft and related trades workers
ผู้ควบคุมเครื่องจักรโรงงานและเครื่องจักร และผู้ปฏิบัติงานด้านการประกอบ	576	13	51	61	101	74	89	83	49	29	16	5	3	Plant and machine operators and assemblers
ผู้ประกอบการอาชีพงานพื้นฐาน	9,388	438	631	913	1,076	1,162	1,323	1,291	1,177	712	375	171	118	Elementary occupations
ทหาร	12	2	2	5	2	2	-	-	-	-	-	-	-	Armed forces occupations
ทำงานแต่ไม่ทราบอาชีพ	573	241	70	22	21	20	28	31	23	11	25	21	59	Work but unknown occupation
ไม่ทราบ	12	3	-	-	-	2	2	-	3	-	2	-	-	Unknown

ตารางที่ 14 ประชากรอายุ 15 ปีขึ้นไปทำงานในรอบปี จำแนกตามหมวดอาชีพ กลุ่มอายุ เพศ และเขตการปกครอง (ต่อ)

Table 14 Usually economically active population 15 years of age and over by occupation, age group, sex and area (Contd.)

หมวดอาชีพ เพศ และเขตการปกครอง	รวม Total	กลุ่มอายุ Age group												Major occupation group, sex and area
		15 - 19	20 - 24	25 - 29	30 - 34	35 - 39	40 - 44	45 - 49	50 - 54	55 - 59	60 - 64	65 - 69	70 ขึ้นไป and over	
นอกเขตเทศบาล	455,647	42,022	31,666	33,134	39,133	44,745	49,197	49,626	43,995	36,711	28,088	19,100	38,230	Non-municipal area
ไม่ทำงาน	111,512	27,985	9,609	4,984	3,827	3,444	3,241	3,545	4,401	5,421	8,096	8,515	28,444	Not work
ทำงาน	344,105	14,033	22,055	28,148	35,304	41,298	45,957	46,081	39,592	31,288	19,989	10,585	9,777	Work
ผู้จัดการ ข้าราชการระดับอาวุโส และผู้บัญญัติกฎหมาย	2,091	11	61	151	206	233	361	349	338	214	87	51	29	Managers
ผู้ประกอบการวิชาชีพด้านต่าง ๆ	6,560	44	466	1,067	1,238	882	557	900	927	404	48	15	13	Professionals
เจ้าหน้าที่เทคนิค และผู้ประกอบการวิชาชีพ ที่เกี่ยวข้องกับด้านต่าง ๆ	2,706	24	288	566	497	423	325	290	158	88	26	6	14	Technicians and associate professionals
เสมียน	2,476	42	285	673	534	324	231	221	113	35	10	5	3	Clerical support workers
พนักงานบริการ และผู้จำหน่ายสินค้า	29,003	957	1,953	2,587	3,330	3,535	3,788	3,555	3,138	2,642	1,663	922	933	Service and sales workers
ผู้ปฏิบัติงานที่มีฝีมือด้านการเกษตร ป่าไม้ และการประมง	221,160	7,311	11,995	14,781	20,109	25,762	30,378	31,249	27,263	22,414	14,765	7,955	7,178	Skilled agricultural, forestry and fishery workers
ช่างฝีมือ และผู้ปฏิบัติงานที่เกี่ยวข้อง	14,088	653	1,352	1,624	1,865	1,910	1,920	1,622	1,225	836	521	256	303	Craft and related trades workers
ผู้ควบคุมเครื่องจักรโรงงานและเครื่องจักร และผู้ปฏิบัติงานด้านการประกอบ	7,576	380	810	1,196	1,153	1,087	1,027	835	571	320	125	38	34	Plant and machine operators and assemblers
ผู้ประกอบการอาชีพงานพื้นฐาน	54,176	3,306	4,406	5,168	6,132	6,860	7,074	6,635	5,555	4,130	2,646	1,281	983	Elementary occupations
ทหาร	987	3	57	128	88	106	120	282	147	51	3	-	2	Armed forces occupations
ทำงานแต่ไม่ทราบอาชีพ	3,283	1,301	383	204	152	176	176	143	157	154	95	57	284	Work but unknown occupation
ไม่ทราบ	31	5	2	2	3	3	-	-	2	2	3	-	10	Unknown

ตารางที่ 14 ประชากรอายุ 15 ปีขึ้นไปทำงานในรอบปี จำแนกตามหมวดอาชีพ กลุ่มอายุ เพศ และเขตการปกครอง (ต่อ)

Table 14 Usually economically active population 15 years of age and over by occupation, age group, sex and area (Contd.)

หมวดอาชีพ เพศ และเขตการปกครอง	รวม Total	กลุ่มอายุ Age group													Major occupation group, sex and area
		15 - 19	20 - 24	25 - 29	30 - 34	35 - 39	40 - 44	45 - 49	50 - 54	55 - 59	60 - 64	65 - 69	70 ขึ้นไป and over		
ชาย	223,855	21,340	16,573	17,255	19,506	22,048	23,711	24,287	21,219	17,961	13,619	9,121	17,215	Male	
ไม่ทำงาน	46,098	12,838	4,397	2,339	1,732	1,530	1,398	1,379	1,476	1,650	2,832	3,099	11,426	Not work	
ทำงาน	177,745	8,499	12,175	14,914	17,772	20,516	22,313	22,908	19,742	16,310	10,784	6,021	5,789	Work	
ผู้จัดการ ข้าราชการระดับอาวุโส และผู้บัญญัติกฎหมาย	1,510	5	32	66	103	160	247	288	282	189	69	44	24	Managers	
ผู้ประกอบการวิชาชีพด้านต่าง ๆ	2,464	16	137	304	406	287	214	363	432	259	29	8	10	Professionals	
เจ้าหน้าที่เทคนิค และผู้ประกอบการวิชาชีพ ที่เกี่ยวข้องกับด้านต่าง ๆ	1,378	8	83	241	227	243	190	193	108	59	14	2	11	Technicians and associate professionals	
เสมียน	823	3	81	139	170	122	98	119	56	24	7	2	3	Clerical support workers	
พนักงานบริการ และผู้จำหน่ายสินค้า	11,070	364	702	931	1,291	1,347	1,319	1,270	1,205	1,042	743	425	432	Service and sales workers	
ผู้ปฏิบัติงานที่มีฝีมือด้านการเกษตร ป่าไม้ และการประมง	113,823	4,525	6,578	7,953	9,965	12,439	14,654	15,374	13,507	11,744	8,084	4,634	4,365	Skilled agricultural, forestry and fishery workers	
ช่างฝีมือ และผู้ปฏิบัติงานที่เกี่ยวข้อง	9,767	550	1,036	1,197	1,323	1,310	1,235	1,098	811	560	305	148	192	Craft and related trades workers	
ผู้ควบคุมเครื่องจักรโรงงานและเครื่องจักร และผู้ปฏิบัติงานด้านการประกอบ	6,284	325	648	910	949	914	852	744	492	281	108	32	31	Plant and machine operators and assemblers	
ผู้ประกอบการอาชีพงานพื้นฐาน	27,894	2,021	2,593	2,928	3,180	3,494	3,295	3,103	2,618	2,010	1,373	694	586	Elementary occupations	
ทหาร	976	3	57	125	87	103	120	282	144	51	3	-	2	Armed forces occupations	
ทำงานแต่ไม่ทราบอาชีพ	1,757	679	230	121	71	99	90	73	86	92	49	33	134	Work but unknown occupation	
ไม่ทราบ	13	3	2	2	2	2	-	-	-	-	3	-	-	Unknown	

ตารางที่ 14 ประชากรอายุ 15 ปีขึ้นไปทำงานในรอบปี จำแนกตามหมวดอาชีพ กลุ่มอายุ เพศ และเขตการปกครอง (ต่อ)

Table 14 Usually economically active population 15 years of age and over by occupation, age group, sex and area (Contd.)

หมวดอาชีพ เพศ และเขตการปกครอง	รวม Total	กลุ่มอายุ Age group												Major occupation group, sex and area
		15 - 19	20 - 24	25 - 29	30 - 34	35 - 39	40 - 44	45 - 49	50 - 54	55 - 59	60 - 64	65 - 69	70 ขึ้นไป and over	
หญิง	231,792	20,682	15,092	15,879	19,628	22,696	25,486	25,338	22,776	18,750	14,469	9,979	21,016	Female
ไม่ทำงาน	65,414	15,146	5,212	2,645	2,095	1,913	1,843	2,166	2,925	3,770	5,264	5,416	17,019	Not work
ทำงาน	166,360	5,534	9,880	13,234	17,531	20,782	23,643	23,173	19,850	14,978	9,205	4,563	3,987	Work
ผู้จัดการ ข้าราชการระดับอาวุโส และผู้บัญญัติกฎหมาย	581	7	29	85	103	73	115	60	55	25	18	7	5	Managers
ผู้ประกอบการวิชาชีพด้านต่าง ๆ	4,097	28	330	763	832	595	343	537	495	145	19	6	3	Professionals
เจ้าหน้าที่เทคนิค และผู้ประกอบการวิชาชีพ ที่เกี่ยวข้องกับด้านต่าง ๆ	1,328	16	206	325	270	180	135	96	50	30	12	5	3	Technicians and associate professionals
เสมียน	1,653	39	204	534	364	202	133	102	57	11	3	3	-	Clerical support workers
พนักงานบริการ และผู้จำหน่ายสินค้า	17,933	593	1,251	1,657	2,039	2,189	2,469	2,285	1,934	1,600	920	497	501	Service and sales workers
ผู้ปฏิบัติงานที่มีฝีมือด้านการเกษตร ป่าไม้ และการประมง	107,337	2,786	5,417	6,828	10,145	13,323	15,724	15,875	13,756	10,669	6,681	3,321	2,813	Skilled agricultural, forestry and fishery workers
ช่างฝีมือ และผู้ปฏิบัติงานที่เกี่ยวข้อง	4,321	103	316	428	542	600	685	524	414	276	216	108	111	Craft and related trades workers
ผู้ควบคุมเครื่องจักรโรงงานและเครื่องจักร และผู้ปฏิบัติงานด้านการประกอบ	1,292	55	162	287	204	173	175	91	79	39	18	7	3	Plant and machine operators and assemblers
ผู้ประกอบการอาชีพงานพื้นฐาน	26,282	1,285	1,813	2,241	2,951	3,366	3,780	3,532	2,936	2,120	1,273	587	398	Elementary occupations
ทหาร	11	-	-	3	2	3	-	-	3	-	-	-	-	Armed forces occupations
ทำงานแต่ไม่ทราบอาชีพ	1,526	622	153	83	81	77	86	71	71	63	45	24	150	Work but unknown occupation
ไม่ทราบ	18	2	-	-	2	2	-	-	2	2	-	-	10	Unknown

ตารางที่ 15 ประชากรอายุ 15 ปีขึ้นไปทำงานในรอบปี จำแนกตามหมวดอุตสาหกรรม กลุ่มอายุ เพศ และเขตการปกครอง

Table 15 Usually economically active population 15 years of age and over by industry, age group, sex and area

หมวดอุตสาหกรรม เพศ และเขตการปกครอง	รวม Total	กลุ่มอายุ Age group													Major industry group, sex and area
		15 - 19	20 - 24	25 - 29	30 - 34	35 - 39	40 - 44	45 - 49	50 - 54	55 - 59	60 - 64	65 - 69	70 ขึ้นไป and over		
ยอดรวม	466,232	18,471	30,565	40,504	49,249	56,016	61,997	62,034	53,649	41,400	26,053	13,783	12,512	Total	
เกษตรกรรม การป่าไม้ และการประมง	317,965	11,861	18,740	22,943	29,643	37,033	43,170	43,928	38,459	31,123	20,424	11,028	9,612	Agriculture, forestry and fishing	
การทำเหมืองแร่ และเหมืองหิน	1,348	59	119	229	220	221	195	143	92	37	19	8	5	Mining and quarrying	
การผลิต	17,242	747	1,738	2,481	2,616	2,213	2,135	1,718	1,368	907	592	329	398	Manufacturing	
การไฟฟ้า ก๊าซ ไอน้ำ และระบบปรับอากาศ	511	15	55	71	75	53	92	82	36	24	5	5	-	Electricity, gas, steam and air conditioning supply	
การจัดหาน้ำ การจัดการ และการบำบัดน้ำเสีย ของเสีย และสิ่งปฏิกูล	209	5	8	18	33	43	19	39	24	13	3	2	3	Water supply; sewerage, waste management and remediation activities	
การก่อสร้าง	18,751	1,016	1,498	1,749	2,326	2,653	2,855	2,602	1,920	1,181	590	225	136	Construction	
การขายส่งและการขายปลีก การซ่อมยานยนต์และจักรยายนต์	46,561	1,743	3,890	5,518	5,831	5,518	5,542	5,127	4,481	3,631	2,514	1,354	1,412	Wholesale and retail trade; repair of motor vehicles motorcycles	
การขนส่ง และสถานที่เก็บสินค้า	3,859	82	258	453	480	551	567	597	422	222	147	37	43	Transportation and storage	
ที่พักแรมและบริการด้านอาหาร	16,607	605	1,075	1,405	1,930	2,133	2,272	2,191	1,936	1,490	881	389	300	Accommodation and food service activities	
ข้อมูลข่าวสารและการสื่อสาร	420	15	64	97	66	53	50	33	24	11	5	-	2	Information and communication	
กิจกรรมทางการเงินและการประกันภัย	1,671	8	177	381	326	212	186	168	95	89	15	10	5	Financial and insurance activities	
กิจกรรมอสังหาริมทรัพย์	67	-	5	10	6	11	6	3	-	8	8	5	5	Real estate activities	
กิจกรรมทางวิชาชีพ วิทยาศาสตร์ และเทคนิค	455	11	45	93	79	46	37	51	52	21	11	3	5	Professional, scientific and technical activities	
กิจกรรมการบริหาร และการบริการสนับสนุน	1,131	29	129	156	197	175	128	111	89	55	40	13	8	Administrative and support service activities	
การบริหารราชการ การป้องกันประเทศ และการประกันสังคมภาคบังคับ	12,463	66	632	1,760	1,926	1,898	1,916	1,953	1,403	700	150	43	16	Public administration and defence; compulsory social security	
การศึกษา	10,724	58	610	1,472	1,551	1,293	960	1,696	1,939	984	119	29	14	Education	
กิจกรรมด้านสุขภาพและงานสังคมสงเคราะห์	3,808	33	386	610	791	579	529	423	292	110	39	10	6	Human health and social work activities	
ศิลปะ ความบันเทิง และนันทนาการ	610	34	73	100	75	80	55	57	58	31	21	14	14	Arts, entertainment and recreation	
กิจกรรมบริการด้านอื่น ๆ	4,411	161	353	481	536	663	676	508	392	305	141	98	95	Other service activities	
กิจกรรมการจ้างงานในครัวเรือนส่วนบุคคล กิจกรรมการผลิตสินค้าและบริการ ที่ทำขึ้นเองเพื่อใช้ในครัวเรือน ซึ่งไม่สามารถ จำแนกกิจกรรมได้อย่างชัดเจน	2,742	128	175	203	300	323	354	359	331	253	182	87	46	Activities of households as employers; undifferentiated goods and services-producing activities of households for own use	
กิจกรรมขององค์การระหว่างประเทศ และภาคีสมาชิก	-	-	-	-	-	-	-	-	-	-	-	-	-	Activities of extraterritorial organizations and bodies	
ไม่ทราบ	4,678	1,798	536	273	241	263	254	244	237	204	148	96	386	Unknown	

ตารางที่ 15 ประชากรอายุ 15 ปีขึ้นไปทำงานในรอบปี จำแนกตามหมวดอุตสาหกรรม กลุ่มอายุ เพศ และเขตการปกครอง (ต่อ)

Table 15 Usually economically active population 15 years of age and over by industry, age group, sex and area (Contd.)

หมวดอุตสาหกรรม เพศ และเขตการปกครอง	รวม Total	กลุ่มอายุ Age group													Major industry group, sex and area
		15 - 19	20 - 24	25 - 29	30 - 34	35 - 39	40 - 44	45 - 49	50 - 54	55 - 59	60 - 64	65 - 69	70 ขึ้นไป and over		
ชาย	239,092	11,047	16,599	21,263	24,657	27,960	29,976	30,598	26,607	21,355	13,949	7,768	7,314	Male	
เกษตรกรรม การป่าไม้ และการประมง	163,650	7,260	10,408	12,542	14,918	18,203	20,704	21,467	18,856	16,033	11,096	6,353	5,811	Agriculture, forestry and fishing	
การทำเหมืองแร่ และเหมืองหิน	1,103	47	103	179	173	186	169	113	76	29	16	7	5	Mining and quarrying	
การผลิต	9,688	486	1,084	1,453	1,561	1,245	1,100	932	719	465	265	155	223	Manufacturing	
การไฟฟ้า ก๊าซ ไอน้ำ และระบบปรับอากาศ	436	11	43	54	68	46	75	72	31	24	5	5	-	Electricity, gas, steam and air conditioning supply	
การจัดหาน้ำ การจัดการ และการบำบัดน้ำเสีย ของเสีย และสิ่งปฏิกูล	135	5	5	11	22	27	9	21	17	11	3	2	2	Water supply; sewerage, waste management and remediation activities	
การก่อสร้าง	12,934	802	1,124	1,217	1,562	1,755	1,823	1,687	1,345	867	463	184	105	Construction	
การขายส่งและการขายปลีก การซ่อมยานยนต์และจักรยานยนต์	21,975	966	2,013	2,711	2,863	2,722	2,443	2,239	1,952	1,577	1,174	644	670	Wholesale and retail trade; repair of motor vehicles motorcycles	
การขนส่ง และสถานที่เก็บสินค้า	3,391	75	224	390	427	477	492	535	367	188	142	32	42	Transportation and storage	
ที่พักแรมและบริการด้านอาหาร	5,169	229	333	503	644	698	588	615	545	470	274	138	132	Accommodation and food service activities	
ข้อมูลข่าวสารและการสื่อสาร	267	10	41	58	38	30	37	16	19	11	5	-	2	Information and communication	
กิจกรรมทางการเงินและการประกันภัย	804	5	66	141	145	115	94	102	54	64	10	5	3	Financial and insurance activities	
กิจกรรมอสังหาริมทรัพย์	30	-	2	5	3	3	2	-	-	5	3	5	3	Real estate activities	
กิจกรรมทางวิชาชีพ วิทยาศาสตร์ และเทคนิค	251	8	18	35	37	24	22	35	42	16	8	3	3	Professional, scientific and technical activities	
กิจกรรมการบริหาร และการบริการสนับสนุน	705	11	66	89	104	111	77	88	67	42	35	8	8	Administrative and support service activities	
การบริหารราชการ การป้องกันประเทศ และการประกันสังคมภาคบังคับ	8,064	46	336	826	967	1,213	1,370	1,449	1,087	583	138	37	13	Public administration and defence; compulsory social security	
การศึกษา	4,156	8	132	409	477	438	352	700	969	567	75	16	13	Education	
กิจกรรมด้านสุขภาพและงานสังคมสงเคราะห์	901	3	53	114	181	142	150	114	76	40	19	5	3	Human health and social work activities	
ศิลปะ ความบันเทิง และนันทนาการ	338	20	36	63	46	48	27	27	25	21	9	5	11	Arts, entertainment and recreation	
กิจกรรมบริการด้านอื่น ๆ	1,763	94	156	236	207	243	209	151	132	128	64	72	69	Other service activities	
กิจกรรมการจ้างงานในครัวเรือนส่วนบุคคล กิจกรรมการผลิตสินค้าและบริการ ที่ทำขึ้นเองเพื่อใช้ในครัวเรือน ซึ่งไม่สามารถ จำแนกกิจกรรมได้อย่างชัดเจน	894	35	48	77	96	89	104	116	100	86	74	49	21	Activities of households as employers; undifferentiated goods and services-producing activities of households for own use	
กิจกรรมขององค์การระหว่างประเทศ และภาคีสมาชิก	-	-	-	-	-	-	-	-	-	-	-	-	-	Activities of extraterritorial organizations and bodies	
ไม่ทราบ	2,436	925	309	150	117	143	127	118	128	129	70	46	174	Unknown	

ตารางที่ 15 ประชากรอายุ 15 ปีขึ้นไปทำงานในรอบปี จำแนกตามหมวดอุตสาหกรรม กลุ่มอายุ เพศ และเขตการปกครอง (ต่อ)

Table 15 Usually economically active population 15 years of age and over by industry, age group, sex and area (Contd.)

หมวดอุตสาหกรรม เพศ และเขตการปกครอง	รวม Total	กลุ่มอายุ Age group													Major industry group, sex and area
		15 - 19	20 - 24	25 - 29	30 - 34	35 - 39	40 - 44	45 - 49	50 - 54	55 - 59	60 - 64	65 - 69	70 ขึ้นไป and over		
หญิง	227,140	7,424	13,966	19,241	24,592	28,056	32,021	31,435	27,043	20,045	12,104	6,015	5,198	Female	
เกษตรกรรม การป่าไม้ และการประมง	154,315	4,601	8,333	10,401	14,725	18,830	22,465	22,461	19,603	15,090	9,328	4,675	3,802	Agriculture, forestry and fishing	
การทำเหมืองแร่ และเหมืองหิน	245	12	16	50	47	34	26	30	16	8	3	2	-	Mining and quarrying	
การผลิต	7,553	261	654	1,029	1,055	968	1,035	785	649	442	327	174	175	Manufacturing	
การไฟฟ้า ก๊าซ ไอน้ำ และระบบปรับอากาศ	75	3	12	16	7	6	16	10	5	-	-	-	-	Electricity, gas, steam and air conditioning supply	
การจัดหาน้ำ การจัดการ และการบำบัดน้ำเสีย ของเสีย และสิ่งปฏิกูล	75	-	3	7	11	16	10	18	7	2	-	-	2	Water supply; sewerage, waste management and remediation activities	
การก่อสร้าง	5,817	213	375	533	764	897	1,032	915	575	315	126	41	31	Construction	
การขายส่งและการขายปลีก การซ่อมยานยนต์และจักรยานยนต์	24,586	777	1,877	2,807	2,968	2,796	3,099	2,888	2,529	2,054	1,340	710	741	Wholesale and retail trade; repair of motor vehicles motorcycles	
การขนส่ง และสถานที่เก็บสินค้า	468	7	34	64	52	74	75	62	55	34	5	5	2	Transportation and storage	
ที่พักแรมและบริการด้านอาหาร	11,438	376	742	903	1,286	1,435	1,683	1,576	1,391	1,020	607	251	168	Accommodation and food service activities	
ข้อมูลข่าวสารและการสื่อสาร	153	5	23	39	28	23	13	18	5	-	-	-	-	Information and communication	
กิจกรรมทางการเงินและการประกันภัย	867	3	111	240	181	97	91	65	41	25	5	5	2	Financial and insurance activities	
กิจกรรมอสังหาริมทรัพย์	37	-	3	5	3	8	5	3	-	3	5	-	2	Real estate activities	
กิจกรรมทางวิชาชีพ วิทยาศาสตร์ และเทคนิค	204	3	27	58	42	23	14	16	10	5	3	-	2	Professional, scientific and technical activities	
กิจกรรมการบริหาร และการบริการสนับสนุน	425	18	63	68	94	64	51	23	23	13	5	5	-	Administrative and support service activities	
การบริหารราชการ การป้องกันประเทศ และการประกันสังคมภาคบังคับ	4,398	19	295	934	960	686	546	504	316	117	11	7	3	Public administration and defence; compulsory social security	
การศึกษา	6,567	50	478	1,062	1,074	855	607	995	969	417	44	13	2	Education	
กิจกรรมด้านสุขภาพและงานสังคมสงเคราะห์	2,908	30	333	495	610	437	380	310	216	70	20	5	3	Human health and social work activities	
ศิลปะ ความบันเทิง และนันทนาการ	272	13	37	37	29	32	27	29	33	10	11	9	3	Arts, entertainment and recreation	
กิจกรรมบริการด้านอื่น ๆ	2,648	67	197	245	329	420	467	357	260	177	77	26	26	Other service activities	
กิจกรรมการจ้างงานในครัวเรือนส่วนบุคคล กิจกรรมการผลิตสินค้าและบริการ ที่ทำขึ้นเองเพื่อใช้ในครัวเรือน ซึ่งไม่สามารถ จำแนกกิจกรรมได้อย่างชัดเจน	1,848	93	127	127	204	234	250	244	232	167	108	38	25	Activities of households as employers; undifferentiated goods- and services-producing activities of households for own use	
กิจกรรมขององค์การระหว่างประเทศ และภาคีสมาชิก	-	-	-	-	-	-	-	-	-	-	-	-	-	Activities of extraterritorial organizations and bodies	
ไม่ทราบ	2,242	873	227	123	123	120	127	126	108	75	78	50	211	Unknown	

ตารางที่ 15 ประชากรอายุ 15 ปีขึ้นไปทำงานในรอบปี จำแนกตามหมวดอุตสาหกรรม กลุ่มอายุ เพศ และเขตการปกครอง (ต่อ)

Table 15 Usually economically active population 15 years of age and over by industry, age group, sex and area (Contd.)

หมวดอุตสาหกรรม เพศ และเขตการปกครอง	รวม Total	กลุ่มอายุ Age group													Major industry group, sex and area
		15 - 19	20 - 24	25 - 29	30 - 34	35 - 39	40 - 44	45 - 49	50 - 54	55 - 59	60 - 64	65 - 69	70 ขึ้นไป and over		
ในเขตเทศบาล	122,127	4,439	8,510	12,356	13,945	14,718	16,041	15,953	14,057	10,112	6,064	3,198	2,735	Municipal area	
เกษตรกรรม การป่าไม้ และการประมง	54,914	1,921	3,254	4,276	5,028	6,167	7,463	7,614	6,778	5,343	3,488	1,993	1,587	Agriculture, forestry and fishing	
การทำเหมืองแร่ และเหมืองหิน	668	39	60	112	121	94	95	66	46	20	11	3	2	Mining and quarrying	
การผลิต	6,480	246	541	828	970	867	817	745	622	392	235	95	121	Manufacturing	
การไฟฟ้า ก๊าซ ไอน้ำ และระบบปรับอากาศ	278	8	40	39	34	27	45	38	28	16	3	-	-	Electricity, gas, steam and air conditioning supply	
การจัดหาน้ำ การจัดการ และการบำบัดน้ำเสีย ของเสีย และสิ่งปฏิกูล	91	-	5	5	16	18	5	15	19	7	2	-	-	Water supply; sewerage, waste management and remediation activities	
การก่อสร้าง	6,309	317	538	602	768	838	901	875	687	423	206	96	58	Construction	
การขายส่งและการขายปลีก การซ่อมยานยนต์และจักรยานยนต์	23,174	856	2,022	2,935	2,988	2,735	2,801	2,557	2,205	1,691	1,193	612	579	Wholesale and retail trade; repair of motor vehicles motorcycles	
การขนส่ง และสถานที่เก็บสินค้า	1,539	35	87	165	169	207	204	256	197	90	86	16	27	Transportation and storage	
ที่พักแรมและบริการด้านอาหาร	8,866	322	592	829	1,024	1,093	1,209	1,146	1,047	740	473	217	173	Accommodation and food service activities	
ข้อมูลข่าวสารและการสื่อสาร	259	11	34	62	38	36	33	21	18	3	2	-	2	Information and communication	
กิจกรรมทางการเงินและการประกันภัย	1,051	5	99	224	197	128	120	135	68	61	7	3	3	Financial and insurance activities	
กิจกรรมอสังหาริมทรัพย์	29	-	-	5	3	5	2	-	-	5	5	-	5	Real estate activities	
กิจกรรมทางวิชาชีพ วิทยาศาสตร์ และเทคนิค	293	8	26	63	47	29	21	32	39	13	6	3	5	Professional, scientific and technical activities	
กิจกรรมการบริหาร และการบริการสนับสนุน	477	18	34	63	91	71	57	52	42	29	10	5	5	Administrative and support service activities	
การบริหารราชการ การป้องกันประเทศ และการประกันสังคมภาคบังคับ	5,486	24	235	737	874	870	856	782	668	338	75	17	8	Public administration and defence; compulsory social security	
การศึกษา	4,853	13	249	559	600	589	479	793	959	530	61	19	3	Education	
กิจกรรมด้านสุขภาพและงานสังคมสงเคราะห์	2,391	12	247	388	478	363	340	291	177	80	15	-	2	Human health and social work activities	
ศิลปะ ความบันเทิง และนันทนาการ	373	17	33	70	46	51	26	33	46	20	15	11	6	Arts, entertainment and recreation	
กิจกรรมบริการด้านอื่น ๆ	2,401	52	178	274	270	349	380	302	230	186	77	60	43	Other service activities	
กิจกรรมการจ้างงานในครัวเรือนส่วนบุคคล กิจกรรมการผลิตสินค้าและบริการ ที่ทำขึ้นเองเพื่อใช้ในครัวเรือน ซึ่งไม่สามารถ จำแนกกิจกรรมได้อย่างชัดเจน	996	54	93	56	119	121	126	126	123	90	53	16	18	Activities of households as employers; undifferentiated goods and services-producing activities of households for own use	
กิจกรรมขององค์การระหว่างประเทศ และภาคีสมาชิก	-	-	-	-	-	-	-	-	-	-	-	-	-	Activities of extraterritorial organizations and bodies	
ไม่ทราบ	1,199	481	142	63	63	60	61	73	59	35	42	31	88	Unknown	

ตารางที่ 15 ประชากรอายุ 15 ปีขึ้นไปทำงานในรอบปี จำแนกตามหมวดอุตสาหกรรม กลุ่มอายุ เพศ และเขตการปกครอง (ต่อ)

Table 15 Usually economically active population 15 years of age and over by industry, age group, sex and area (Contd.)

หมวดอุตสาหกรรม เพศ และเขตการปกครอง	รวม Total	กลุ่มอายุ Age group													Major industry group, sex and area
		15 - 19	20 - 24	25 - 29	30 - 34	35 - 39	40 - 44	45 - 49	50 - 54	55 - 59	60 - 64	65 - 69	70 ขึ้นไป and over		
ชาย	61,347	2,548	4,424	6,348	6,885	7,443	7,663	7,690	6,864	5,045	3,165	1,747	1,524	Male	
เกษตรกรรม การป่าไม้ และการประมง	28,149	1,164	1,780	2,358	2,570	3,095	3,521	3,687	3,297	2,673	1,905	1,152	946	Agriculture, forestry and fishing	
การทำเหมืองแร่ และเหมืองหิน	536	27	53	85	97	80	80	49	37	13	10	3	2	Mining and quarrying	
การผลิต	3,719	144	333	542	601	515	425	393	342	210	109	42	63	Manufacturing	
การไฟฟ้า ก๊าซ ไอน้ำ และระบบปรับอากาศ	241	6	34	32	29	26	40	32	23	16	3	-	-	Electricity, gas, steam and air conditioning supply	
การจัดหาน้ำ การจัดการ และการบำบัดน้ำเสีย ของเสีย และสิ่งปฏิกูล	57	-	3	2	11	14	-	8	13	5	2	-	-	Water supply; sewerage, waste management and remediation activities	
การก่อสร้าง	4,420	263	404	429	517	575	611	569	467	307	159	77	42	Construction	
การขายส่งและการขายปลีก การซ่อมยานยนต์และจักรยานยนต์	11,250	470	1,094	1,469	1,506	1,421	1,296	1,163	965	748	540	298	280	Wholesale and retail trade; repair of motor vehicles motorcycles	
การขนส่ง และสถานที่เก็บสินค้า	1,331	32	77	130	147	172	176	224	174	75	85	13	26	Transportation and storage	
ที่พักแรมและบริการด้านอาหาร	2,799	128	179	321	334	359	334	334	297	216	148	74	75	Accommodation and food service activities	
ข้อมูลข่าวสารและการสื่อสาร	175	6	22	42	22	24	26	11	14	3	2	-	2	Information and communication	
กิจกรรมทางการเงินและการประกันภัย	531	3	43	87	91	71	66	80	38	45	5	2	2	Financial and insurance activities	
กิจกรรมอสังหาริมทรัพย์	13	-	-	-	2	2	2	-	-	2	3	-	3	Real estate activities	
กิจกรรมทางวิชาชีพ วิทยาศาสตร์ และเทคนิค	174	6	14	27	22	13	14	24	32	8	5	3	3	Professional, scientific and technical activities	
กิจกรรมการบริหาร และการบริการสนับสนุน	286	6	16	35	44	46	34	40	29	23	6	2	5	Administrative and support service activities	
การบริหารราชการ การป้องกันประเทศ และการประกันสังคมภาคบังคับ	3,324	16	113	322	411	528	583	512	482	266	70	16	5	Public administration and defence; compulsory social security	
การศึกษา	1,892	3	48	169	196	212	168	319	462	257	44	11	2	Education	
กิจกรรมด้านสุขภาพและงานสังคมสงเคราะห์	531	2	31	74	95	90	90	77	35	32	3	-	2	Human health and social work activities	
ศิลปะ ความบันเทิง และนันทนาการ	209	6	14	47	30	41	15	13	21	11	5	3	3	Arts, entertainment and recreation	
กิจกรรมบริการด้านอื่น ๆ	881	25	80	126	93	105	118	81	75	81	29	40	29	Other service activities	
กิจกรรมการจ้างงานในครัวเรือนส่วนบุคคล กิจกรรมการผลิตสินค้าและบริการ ที่ทำขึ้นเองเพื่อใช้ในครัวเรือน ซึ่งไม่สามารถ จำแนกกิจกรรมได้อย่างชัดเจน	239	2	10	18	28	21	33	39	31	30	17	3	7	Activities of households as employers; undifferentiated goods and services-producing activities of households for own use	
กิจกรรมขององค์การระหว่างประเทศ และภาคีสมาชิก	-	-	-	-	-	-	-	-	-	-	-	-	-	Activities of extraterritorial organizations and bodies	
ไม่ทราบ	591	237	75	35	39	34	30	34	29	24	16	10	30	Unknown	

ตารางที่ 15 ประชากรอายุ 15 ปีขึ้นไปทำงานในรอบปี จำแนกตามหมวดอุตสาหกรรม กลุ่มอายุ เพศ และเขตการปกครอง (ต่อ)

Table 15 Usually economically active population 15 years of age and over by industry, age group, sex and area (Contd.)

หมวดอุตสาหกรรม เพศ และเขตการปกครอง	รวม Total	กลุ่มอายุ Age group													Major industry group, sex and area
		15 - 19	20 - 24	25 - 29	30 - 34	35 - 39	40 - 44	45 - 49	50 - 54	55 - 59	60 - 64	65 - 69	70 ขึ้นไป and over		
หญิง	60,780	1,890	4,086	6,007	7,060	7,275	8,378	8,263	7,193	5,067	2,899	1,451	1,211	Female	
เกษตรกรรม การป่าไม้ และการประมง	26,765	757	1,474	1,918	2,458	3,072	3,942	3,927	3,481	2,670	1,584	841	641	Agriculture, forestry and fishing	
การทำเหมืองแร่ และเหมืองหิน	132	12	7	27	24	14	15	17	8	7	2	-	-	Mining and quarrying	
การผลิต	2,761	102	208	287	368	352	392	353	280	181	126	53	58	Manufacturing	
การไฟฟ้า ก๊าซ ไอน้ำ และระบบปรับอากาศ	37	2	7	7	5	2	5	6	5	-	-	-	-	Electricity, gas, steam and air conditioning supply	
การจัดหาน้ำ การจัดการ และการบำบัดน้ำเสีย ของเสีย และสิ่งปฏิกูล	33	-	2	3	5	3	5	7	7	2	-	-	-	Water supply; sewerage, waste management and remediation activities	
การก่อสร้าง	1,889	54	134	173	251	263	289	306	220	116	46	20	16	Construction	
การขายส่งและการขายปลีก การซ่อมยานยนต์และจักรยานยนต์	11,924	386	928	1,466	1,482	1,313	1,505	1,393	1,240	943	653	314	299	Wholesale and retail trade; repair of motor vehicles motorcycles	
การขนส่ง และสถานที่เก็บสินค้า	208	3	10	35	22	35	28	31	23	15	2	3	2	Transportation and storage	
ที่พักแรมและบริการด้านอาหาร	6,067	194	413	508	690	734	875	812	750	525	325	143	98	Accommodation and food service activities	
ข้อมูลข่าวสารและการสื่อสาร	84	5	12	20	16	12	7	10	3	-	-	-	-	Information and communication	
กิจกรรมทางการเงินและการประกันภัย	520	2	56	137	107	57	54	56	30	16	2	2	2	Financial and insurance activities	
กิจกรรมอสังหาริมทรัพย์	16	-	-	5	2	3	-	-	-	3	2	-	2	Real estate activities	
กิจกรรมทางวิชาชีพ วิทยาศาสตร์ และเทคนิค	119	2	11	36	25	16	7	8	7	5	2	-	2	Professional, scientific and technical activities	
กิจกรรมการบริหาร และการบริการสนับสนุน	190	12	18	28	47	25	23	12	13	7	3	3	-	Administrative and support service activities	
การบริหารราชการ การป้องกันประเทศ และการประกันสังคมภาคบังคับ	2,162	8	122	416	463	342	273	270	186	72	5	2	3	Public administration and defence; compulsory social security	
การศึกษา	2,962	10	201	391	404	376	311	473	497	273	17	8	2	Education	
กิจกรรมด้านสุขภาพและงานสังคมสงเคราะห์	1,860	10	216	314	383	273	250	214	141	48	12	-	-	Human health and social work activities	
ศิลปะ ความบันเทิง และนันทนาการ	164	10	19	23	17	10	11	20	25	8	10	8	3	Arts, entertainment and recreation	
กิจกรรมบริการด้านอื่น ๆ	1,520	27	98	148	177	244	262	222	155	105	49	20	15	Other service activities	
กิจกรรมการจ้างงานในครัวเรือนส่วนบุคคล กิจกรรมการผลิตสินค้าและบริการ ที่ทำขึ้นเองเพื่อใช้ในครัวเรือน ซึ่งไม่สามารถ จำแนกกิจกรรมได้อย่างชัดเจน	758	52	83	38	92	101	93	87	91	60	36	13	11	Activities of households as employers; undifferentiated goods and services-producing activities of households for own use	
กิจกรรมขององค์การระหว่างประเทศ และภาคีสมาชิก	-	-	-	-	-	-	-	-	-	-	-	-	-	Activities of extraterritorial organizations and bodies	
ไม่ทราบ	607	244	67	28	25	27	31	39	29	11	26	21	58	Unknown	

ตารางที่ 15 ประชากรอายุ 15 ปีขึ้นไปทำงานในรอบปี จำแนกตามหมวดอุตสาหกรรม กลุ่มอายุ เพศ และเขตการปกครอง (ต่อ)

Table 15 Usually economically active population 15 years of age and over by industry, age group, sex and area (Contd.)

หมวดอุตสาหกรรม เพศ และเขตการปกครอง	รวม Total	กลุ่มอายุ Age group												Major industry group, sex and area
		15 - 19	20 - 24	25 - 29	30 - 34	35 - 39	40 - 44	45 - 49	50 - 54	55 - 59	60 - 64	65 - 69	70 ขึ้นไป and over	
นอกเขตเทศบาล	344,105	14,033	22,055	28,148	35,304	41,298	45,957	46,081	39,592	31,288	19,989	10,585	9,777	Non-municipal area
เกษตรกรรม การป่าไม้ และการประมง	263,050	9,940	15,486	18,666	24,615	30,866	35,707	36,314	31,680	25,780	16,936	9,035	8,025	Agriculture, forestry and fishing
การทำเหมืองแร่ และเหมืองหิน	680	19	60	117	98	127	100	77	47	18	8	5	3	Mining and quarrying
การผลิต	10,762	501	1,197	1,653	1,646	1,346	1,318	972	745	515	357	234	277	Manufacturing
การไฟฟ้า ก๊าซ ไอน้ำ และระบบปรับอากาศ	232	7	15	32	41	25	47	43	8	8	2	5	-	Electricity, gas, steam and air conditioning supply
การจัดหาน้ำ การจัดการ และการบำบัดน้ำเสีย ของเสีย และสิ่งปฏิกูล	119	5	3	13	17	25	14	24	5	6	2	2	3	Water supply; sewerage, waste management and remediation activities
การก่อสร้าง	12,442	699	960	1,147	1,558	1,814	1,954	1,727	1,233	759	384	128	78	Construction
การขายส่งและการขายปลีก การซ่อมยานยนต์และจักรยานยนต์	23,387	887	1,868	2,583	2,843	2,783	2,741	2,570	2,276	1,940	1,322	742	833	Wholesale and retail trade; repair of motor vehicles motorcycles
การขนส่ง และสถานที่เก็บสินค้า	2,320	46	171	289	311	344	363	341	225	132	61	21	16	Transportation and storage
ที่พักแรมและบริการด้านอาหาร	7,742	283	483	577	906	1,041	1,063	1,045	889	750	408	172	127	Accommodation and food service activities
ข้อมูลข่าวสารและการสื่อสาร	161	3	30	35	27	18	17	12	6	8	3	-	-	Information and communication
กิจกรรมทางการเงินและการประกันภัย	620	3	78	157	128	84	66	32	27	28	8	7	2	Financial and insurance activities
กิจกรรมอสังหาริมทรัพย์	38	-	5	5	3	6	5	3	-	3	3	5	-	Real estate activities
กิจกรรมทางวิชาชีพ วิทยาศาสตร์ และเทคนิค	162	3	19	30	32	17	16	19	13	8	5	-	-	Professional, scientific and technical activities
กิจกรรมการบริหาร และการบริการสนับสนุน	654	11	94	93	106	104	71	59	48	26	30	8	3	Administrative and support service activities
การบริหารราชการ การป้องกันประเทศ และการประกันสังคมภาคบังคับ	6,977	42	397	1,023	1,053	1,028	1,060	1,171	734	362	74	26	8	Public administration and defence; compulsory social security
การศึกษา	5,870	45	361	912	951	704	480	903	980	454	58	10	11	Education
กิจกรรมด้านสุขภาพและงานสังคมสงเคราะห์	1,417	21	139	222	313	216	189	132	115	31	24	10	5	Human health and social work activities
ศิลปะ ความบันเทิง และนันทนาการ	237	17	39	30	29	29	29	24	13	11	6	3	8	Arts, entertainment and recreation
กิจกรรมบริการด้านอื่น ๆ	2,010	109	174	208	267	314	297	206	161	119	64	39	52	Other service activities
กิจกรรมการจ้างงานในครัวเรือนส่วนบุคคล กิจกรรมการผลิตสินค้าและบริการ ที่ทำขึ้นเองเพื่อใช้ในครัวเรือน ซึ่งไม่สามารถ จำแนกกิจกรรมได้อย่างชัดเจน	1,745	74	82	147	180	202	228	233	209	163	129	71	28	Activities of households as employers; undifferentiated goods and services-producing activities of households for own use
กิจกรรมขององค์การระหว่างประเทศ และภาคีสมาชิก	-	-	-	-	-	-	-	-	-	-	-	-	-	Activities of extraterritorial organizations and bodies
ไม่ทราบ	3,479	1,317	394	209	178	202	193	171	178	169	106	65	298	Unknown

ตารางที่ 15 ประชากรอายุ 15 ปีขึ้นไปทำงานในรอบปี จำแนกตามหมวดอุตสาหกรรม กลุ่มอายุ เพศ และเขตการปกครอง (ต่อ)

Table 15 Usually economically active population 15 years of age and over by industry, age group, sex and area (Contd.)

หมวดอุตสาหกรรม เพศ และเขตการปกครอง	รวม Total	กลุ่มอายุ Age group													Major industry group, sex and area
		15 - 19	20 - 24	25 - 29	30 - 34	35 - 39	40 - 44	45 - 49	50 - 54	55 - 59	60 - 64	65 - 69	70 ขึ้นไป and over		
ชาย	177,745	8,499	12,175	14,914	17,772	20,516	22,313	22,908	19,742	16,310	10,784	6,021	5,789	Male	
เกษตรกรรม การป่าไม้ และการประมง	135,501	6,096	8,628	10,184	12,347	15,108	17,183	17,779	15,559	13,360	9,191	5,201	4,865	Agriculture, forestry and fishing	
การทำเหมืองแร่ และเหมืองหิน	567	19	50	94	76	106	89	65	39	16	6	3	3	Mining and quarrying	
การผลิต	5,969	342	751	911	960	730	675	540	377	254	156	113	160	Manufacturing	
การไฟฟ้า ก๊าซ ไอน้ำ และระบบปรับอากาศ	195	5	10	22	39	21	35	40	8	8	2	5	-	Electricity, gas, steam and air conditioning supply	
การจัดหาน้ำ การจัดการ และการบำบัดน้ำเสีย ของเสีย และสิ่งปฏิกูล	77	5	2	9	11	13	9	13	5	6	2	2	2	Water supply; sewerage, waste management and remediation activities	
การก่อสร้าง	8,515	540	720	788	1,045	1,180	1,211	1,118	878	560	304	107	63	Construction	
การขายส่งและการขายปลีก การซ่อมยานยนต์และจักรยานยนต์	10,725	496	919	1,242	1,357	1,301	1,147	1,076	987	829	635	346	391	Wholesale and retail trade; repair of motor vehicles motorcycles	
การขนส่ง และสถานที่เก็บสินค้า	2,060	43	147	260	280	306	316	311	193	113	58	19	16	Transportation and storage	
ที่พักแรมและบริการด้านอาหาร	2,371	101	154	182	309	340	255	281	248	254	127	64	57	Accommodation and food service activities	
ข้อมูลข่าวสารและการสื่อสาร	92	3	19	16	16	6	11	5	5	8	3	-	-	Information and communication	
กิจกรรมทางการเงินและการประกันภัย	273	2	22	54	54	44	29	23	16	19	5	3	2	Financial and insurance activities	
กิจกรรมอสังหาริมทรัพย์	17	-	2	5	2	2	-	-	-	3	-	5	-	Real estate activities	
กิจกรรมทางวิชาชีพ วิทยาศาสตร์ และเทคนิค	78	2	3	8	15	11	8	11	9	8	3	-	-	Professional, scientific and technical activities	
กิจกรรมการบริหาร และการบริการสนับสนุน	419	5	50	53	59	64	43	48	38	19	29	6	3	Administrative and support service activities	
การบริหารราชการ การป้องกันประเทศ และการประกันสังคมภาคบังคับ	4,740	31	223	505	556	684	787	937	605	317	68	21	8	Public administration and defence; compulsory social security	
การศึกษา	2,265	5	84	241	281	226	184	381	507	310	30	5	11	Education	
กิจกรรมด้านสุขภาพและงานสังคมสงเคราะห์	370	2	23	40	86	52	60	37	41	8	16	5	2	Human health and social work activities	
ศิลปะ ความบันเทิง และนันทนาการ	129	14	22	16	16	6	13	14	5	9	5	2	8	Arts, entertainment and recreation	
กิจกรรมบริการด้านอื่น ๆ	882	69	75	111	115	139	91	71	56	47	36	32	41	Other service activities	
กิจกรรมการจ้างงานในครัวเรือนส่วนบุคคล กิจกรรมการผลิตสินค้าและบริการ ที่ทำขึ้นเองเพื่อใช้ในครัวเรือน ซึ่งไม่สามารถ จำแนกกิจกรรมได้อย่างชัดเจน	655	33	38	59	68	68	71	76	68	56	56	46	15	Activities of households as employers; undifferentiated goods and services-producing activities of households for own use	
กิจกรรมขององค์การระหว่างประเทศ และภาคีสมาชิก	-	-	-	-	-	-	-	-	-	-	-	-	-	Activities of extraterritorial organizations and bodies	
ไม่ทราบ	1,845	688	235	115	79	109	97	84	99	105	54	36	144	Unknown	

ตารางที่ 15 ประชากรอายุ 15 ปีขึ้นไปทำงานในรอบปี จำแนกตามหมวดอุตสาหกรรม กลุ่มอายุ เพศ และเขตการปกครอง (ต่อ)

Table 15 Usually economically active population 15 years of age and over by industry, age group, sex and area (Contd.)

หมวดอุตสาหกรรม เพศ และเขตการปกครอง	รวม Total	กลุ่มอายุ Age group												Major industry group, sex and area
		15 - 19	20 - 24	25 - 29	30 - 34	35 - 39	40 - 44	45 - 49	50 - 54	55 - 59	60 - 64	65 - 69	70 ขึ้นไป and over	
หญิง	166,360	5,534	9,880	13,234	17,531	20,782	23,643	23,173	19,850	14,978	9,205	4,563	3,987	Female
เกษตรกรรม การป่าไม้ และการประมง	127,550	3,844	6,859	8,482	12,268	15,758	18,524	18,535	16,122	12,420	7,745	3,834	3,160	Agriculture, forestry and fishing
การทำเหมืองแร่ และเหมืองหิน	112	-	10	22	23	21	11	13	8	2	2	2	-	Mining and quarrying
การผลิต	4,793	159	446	742	686	616	643	432	369	261	202	121	117	Manufacturing
การไฟฟ้า ก๊าซ ไอน้ำ และระบบปรับอากาศ	38	2	5	10	2	5	11	3	-	-	-	-	-	Electricity, gas, steam and air conditioning supply
การจัดหาน้ำ การจัดการ และการบำบัดน้ำเสีย ของเสีย และสิ่งปฏิกูล	41	-	2	3	6	13	5	11	-	-	-	-	2	Water supply; sewerage, waste management and remediation activities
การก่อสร้าง	3,928	159	240	359	513	634	743	609	356	199	80	21	15	Construction
การขายส่งและการขายปลีก การซ่อมยานยนต์และจักรยานยนต์	12,662	391	949	1,341	1,486	1,482	1,594	1,494	1,289	1,111	687	396	442	Wholesale and retail trade; repair of motor vehicles motorcycles
การขนส่ง และสถานที่เก็บสินค้า	260	3	24	29	31	39	47	31	32	19	3	2	-	Transportation and storage
ที่พักแรมและบริการด้านอาหาร	5,371	182	329	395	596	701	808	765	641	496	281	107	70	Accommodation and food service activities
ข้อมูลข่าวสารและการสื่อสาร	69	-	11	19	11	11	6	8	2	-	-	-	-	Information and communication
กิจกรรมทางการเงินและการประกันภัย	347	2	55	103	74	40	37	10	11	8	3	3	-	Financial and insurance activities
กิจกรรมอสังหาริมทรัพย์	21	-	3	-	2	5	5	3	-	-	3	-	-	Real estate activities
กิจกรรมทางวิชาชีพ วิทยาศาสตร์ และเทคนิค	84	2	16	22	18	6	8	8	3	-	2	-	-	Professional, scientific and technical activities
กิจกรรมการบริหาร และการบริการสนับสนุน	235	6	45	40	47	40	28	11	9	7	2	2	-	Administrative and support service activities
การบริหารราชการ การป้องกันประเทศ และการประกันสังคมภาคบังคับ	2,236	11	173	518	497	344	273	234	130	44	6	5	-	Public administration and defence; compulsory social security
การศึกษา	3,606	41	278	672	670	479	297	522	472	144	27	5	-	Education
กิจกรรมด้านสุขภาพและงานสังคมสงเคราะห์	1,048	20	117	181	227	164	130	95	75	23	8	5	3	Human health and social work activities
ศิลปะ ความบันเทิง และนันทนาการ	108	3	17	14	13	22	16	10	8	2	2	2	-	Arts, entertainment and recreation
กิจกรรมบริการด้านอื่น ๆ	1,128	40	99	97	152	176	206	135	105	73	28	7	11	Other service activities
กิจกรรมการจ้างงานในครัวเรือนส่วนบุคคล กิจกรรมการผลิตสินค้าและบริการ ที่ทำขึ้นเองเพื่อใช้ในครัวเรือน ซึ่งไม่สามารถ จำแนกกิจกรรมได้อย่างชัดเจน	1,090	41	43	89	112	133	157	157	140	107	72	25	13	Activities of households as employers; undifferentiated goods and services-producing activities of households for own use
กิจกรรมขององค์การระหว่างประเทศ และภาคีสมาชิก	-	-	-	-	-	-	-	-	-	-	-	-	-	Activities of extraterritorial organizations and bodies
ไม่ทราบ	1,635	628	160	95	99	93	96	87	79	64	52	29	154	Unknown

ตารางที่ 16 ประชากรอายุ 15 ปีขึ้นไปทำงานในรอบปี จำแนกตามสถานภาพการทำงาน กลุ่มอายุ เพศ และเขตการปกครอง

Table 16 Usually economically active population 15 years of age and over by work status, age group, sex and area

กลุ่มอายุ เพศ และเขตการปกครอง	รวม Total	สถานภาพการทำงาน Work status								Age group, sex and area
		นายจ้าง Employer	ผู้ประกอบการ ธุรกิจส่วนตัว โดยไม่มีลูกจ้าง Own account worker	ผู้ช่วยธุรกิจ ในครัวเรือน โดยไม่ได้รับค่าจ้าง Unpaid family worker	ลูกจ้าง Employee			สมาชิกของ การรวมกลุ่ม Member of producer's cooperatives	ไม่ทราบ Unknown	
					รัฐบาล Government employee	รัฐวิสาหกิจ Government enterprise	เอกชน Private employee			
ยอดรวม	466,232	4,514	168,233	153,607	25,994	1,267	107,837	284	4,498	Total
15 - 19	18,471	39	967	8,675	121	16	6,868	3	1,781	15 - 19
20 - 24	30,565	89	3,501	13,802	1,488	87	11,054	11	533	20 - 24
25 - 29	40,504	268	7,027	15,509	3,588	224	13,602	42	244	25 - 29
30 - 34	49,249	422	12,249	18,050	4,105	211	13,964	36	213	30 - 34
35 - 39	56,016	584	18,769	18,806	3,655	152	13,764	29	257	35 - 39
40 - 44	61,997	702	24,549	19,715	3,337	220	13,157	50	267	40 - 44
45 - 49	62,034	673	26,362	18,544	3,988	167	12,020	18	263	45 - 49
50 - 54	53,649	637	23,968	15,486	3,571	118	9,655	24	189	50 - 54
55 - 59	41,400	435	20,696	11,595	1,755	48	6,661	33	177	55 - 59
60 - 64	26,053	339	14,264	7,092	276	16	3,919	21	124	60 - 64
65 - 69	13,783	155	8,118	3,513	77	5	1,814	10	91	65 - 69
70 ขึ้นไป	12,512	171	7,762	2,821	31	2	1,359	7	360	70 and over

ตารางที่ 16 ประชากรอายุ 15 ปีขึ้นไปทำงานในรอบปี จำแนกตามสถานภาพการทำงาน กลุ่มอายุ เพศ และเขตการปกครอง (ต่อ)

Table 16 Usually economically active population 15 years of age and over by work status, age group, sex and area (Contd.)

กลุ่มอายุ เพศ และเขตการปกครอง	รวม Total	สถานภาพการทำงาน Work status								Age group, sex and area
		นายจ้าง Employer	ผู้ประกอบการ ธุรกิจส่วนตัว โดยไม่มีลูกจ้าง Own account worker	ผู้ช่วยธุรกิจ ในครัวเรือน โดยไม่ได้รับค่าจ้าง Unpaid family worker	ลูกจ้าง Employee			สมาชิกของ การรวมกลุ่ม Member of producer's cooperatives	ไม่ทราบ Unknown	
					รัฐบาล Government employee	รัฐวิสาหกิจ Government enterprise	เอกชน Private employee			
ชาย	239,092	3,031	113,561	45,410	13,128	829	60,645	119	2,368	Male
15 - 19	11,047	22	545	5,223	58	11	4,271	2	915	15 - 19
20 - 24	16,599	58	2,005	7,121	511	51	6,533	3	317	20 - 24
25 - 29	21,263	166	4,330	7,271	1,320	106	7,899	19	152	25 - 29
30 - 34	24,657	283	7,600	6,917	1,622	133	7,983	16	103	30 - 34
35 - 39	27,960	378	12,207	5,464	1,801	113	7,846	11	140	35 - 39
40 - 44	29,976	526	16,069	4,254	1,891	147	6,940	22	126	40 - 44
45 - 49	30,598	424	17,988	3,160	2,285	125	6,488	5	124	45 - 49
50 - 54	26,607	435	16,505	2,207	2,146	82	5,101	18	113	50 - 54
55 - 59	21,355	277	14,495	1,618	1,188	46	3,609	11	110	55 - 59
60 - 64	13,949	233	10,286	969	224	10	2,154	6	67	60 - 64
65 - 69	7,768	111	5,941	598	58	3	1,010	3	44	65 - 69
70 ขึ้นไป	7,314	118	5,591	607	26	2	810	2	158	70 and over

ตารางที่ 16 ประชากรอายุ 15 ปีขึ้นไปทำงานในรอบปี จำแนกตามสถานภาพการทำงาน กลุ่มอายุ เพศ และเขตการปกครอง (ต่อ)

Table 16 Usually economically active population 15 years of age and over by work status, age group, sex and area (Contd.)

กลุ่มอายุ เพศ และเขตการปกครอง	รวม Total	สถานภาพการทำงาน Work status								Age group, sex and area
		นายจ้าง Employer	ผู้ประกอบการ ธุรกิจส่วนตัว โดยไม่มีลูกจ้าง Own account worker	ผู้ช่วยธุรกิจ ในครัวเรือน โดยไม่ได้รับค่าจ้าง Unpaid family worker	ลูกจ้าง Employee			สมาชิกของ การรวมกลุ่ม Member of producer's cooperatives	ไม่ทราบ Unknown	
					รัฐบาล Government employee	รัฐวิสาหกิจ Government enterprise	เอกชน Private employee			
หญิง	227,140	1,483	54,671	108,197	12,866	437	47,192	165	2,130	Female
15 - 19	7,424	16	422	3,452	64	5	2,597	2	866	15 - 19
20 - 24	13,966	31	1,496	6,681	978	36	4,521	8	216	20 - 24
25 - 29	19,241	102	2,697	8,238	2,268	118	5,703	23	92	25 - 29
30 - 34	24,592	139	4,649	11,133	2,484	78	5,980	19	110	30 - 34
35 - 39	28,056	206	6,562	13,341	1,855	39	5,917	18	117	35 - 39
40 - 44	32,021	176	8,481	15,461	1,446	73	6,216	28	141	40 - 44
45 - 49	31,435	249	8,374	15,383	1,703	42	5,532	13	139	45 - 49
50 - 54	27,043	202	7,463	13,279	1,425	36	4,554	7	77	50 - 54
55 - 59	20,045	158	6,201	9,977	568	2	3,052	21	67	55 - 59
60 - 64	12,104	107	3,978	6,123	52	7	1,765	15	57	60 - 64
65 - 69	6,015	44	2,177	2,915	19	2	804	6	47	65 - 69
70 ขึ้นไป	5,198	52	2,172	2,214	5	-	549	5	202	70 and over

ตารางที่ 16 ประชากรอายุ 15 ปีขึ้นไปทำงานในรอบปี จำแนกตามสถานภาพการทำงาน กลุ่มอายุ เพศ และเขตการปกครอง (ต่อ)

Table 16 Usually economically active population 15 years of age and over by work status, age group, sex and area (Contd.)

กลุ่มอายุ เพศ และเขตการปกครอง	รวม Total	สถานภาพการทำงาน Work status								Age group, sex and area
		นายจ้าง Employer	ผู้ประกอบการ ธุรกิจส่วนตัว โดยไม่มีลูกจ้าง Own account worker	ผู้ช่วยธุรกิจ ในครัวเรือน โดยไม่ได้รับค่าจ้าง Unpaid family worker	ลูกจ้าง Employee			สมาชิกของ การรวมกลุ่ม Member of producer's cooperatives	ไม่ทราบ Unknown	
					รัฐบาล Government employee	รัฐวิสาหกิจ Government enterprise	เอกชน Private employee			
ในเขตเทศบาล	122,127	2,039	40,648	32,717	12,302	675	32,469	101	1,175	Municipal area
15 - 19	4,439	13	219	1,593	37	2	2,097	2	476	15 - 19
20 - 24	8,510	39	890	2,999	685	44	3,705	5	143	20 - 24
25 - 29	12,356	122	1,920	3,727	1,612	109	4,798	13	53	25 - 29
30 - 34	13,945	191	3,211	3,962	1,873	118	4,526	11	53	30 - 34
35 - 39	14,718	264	4,578	3,784	1,750	78	4,196	5	63	35 - 39
40 - 44	16,041	316	5,955	4,224	1,630	113	3,715	15	73	40 - 44
45 - 49	15,953	287	6,356	3,976	1,831	93	3,326	7	78	45 - 49
50 - 54	14,057	312	5,808	3,228	1,780	83	2,776	13	57	50 - 54
55 - 59	10,112	195	4,757	2,410	925	27	1,743	20	33	55 - 59
60 - 64	6,064	152	3,321	1,496	139	5	911	8	32	60 - 64
65 - 69	3,198	69	1,938	741	29	2	390	2	28	65 - 69
70 ขึ้นไป	2,735	78	1,695	578	11	2	285	2	85	70 and over

ตารางที่ 16 ประชากรอายุ 15 ปีขึ้นไปทำงานในรอบปี จำแนกตามสถานภาพการทำงาน กลุ่มอายุ เพศ และเขตการปกครอง (ต่อ)

Table 16 Usually economically active population 15 years of age and over by work status, age group, sex and area (Contd.)

กลุ่มอายุ เพศ และเขตการปกครอง	รวม Total	สถานภาพการทำงาน Work status								Age group, sex and area
		นายจ้าง Employer	ผู้ประกอบการ ธุรกิจส่วนตัว โดยไม่มีลูกจ้าง Own account worker	ผู้ช่วยธุรกิจ ในครัวเรือน โดยไม่ได้รับค่าจ้าง Unpaid family worker	ลูกจ้าง Employee			สมาชิกของ การรวมกลุ่ม Member of producer's cooperatives	ไม่ทราบ Unknown	
					รัฐบาล Government employee	รัฐวิสาหกิจ Government enterprise	เอกชน Private employee			
ชาย	61,347	1,323	24,687	9,835	5,763	440	18,663	52	584	Male
15 - 19	2,548	6	122	904	21	-	1,263	2	231	15 - 19
20 - 24	4,424	24	446	1,495	206	24	2,151	2	76	20 - 24
25 - 29	6,348	75	1,036	1,775	569	47	2,802	10	35	25 - 29
30 - 34	6,885	130	1,844	1,466	700	74	2,634	6	30	30 - 34
35 - 39	7,443	160	2,760	1,115	818	55	2,502	3	30	35 - 39
40 - 44	7,663	216	3,477	920	840	82	2,079	6	42	40 - 44
45 - 49	7,690	181	3,832	794	917	69	1,856	2	40	45 - 49
50 - 54	6,864	218	3,558	506	988	56	1,503	10	26	50 - 54
55 - 59	5,045	123	2,973	357	555	26	982	6	22	55 - 59
60 - 64	3,165	98	2,174	239	116	5	515	3	14	60 - 64
65 - 69	1,747	44	1,317	133	24	2	218	2	8	65 - 69
70 ขึ้นไป	1,524	47	1,148	131	8	2	158	-	30	70 and over

ตารางที่ 16 ประชากรอายุ 15 ปีขึ้นไปทำงานในรอบปี จำแนกตามสถานภาพการทำงาน กลุ่มอายุ เพศ และเขตการปกครอง (ต่อ)

Table 16 Usually economically active population 15 years of age and over by work status, age group, sex and area (Contd.)

กลุ่มอายุ เพศ และเขตการปกครอง	รวม Total	สถานภาพการทำงาน Work status								Age group, sex and area
		นายจ้าง Employer	ผู้ประกอบการ ธุรกิจส่วนตัว โดยไม่มีลูกจ้าง Own account worker	ผู้ช่วยธุรกิจ ในครัวเรือน โดยไม่ได้รับค่าจ้าง Unpaid family worker	ลูกจ้าง Employee			สมาชิกของ การรวมกลุ่ม Member of producer's cooperatives	ไม่ทราบ Unknown	
					รัฐบาล Government employee	รัฐวิสาหกิจ Government enterprise	เอกชน Private employee			
หญิง	60,780	716	15,961	22,882	6,540	235	13,806	50	591	Female
15 - 19	1,890	7	97	689	17	2	834	-	246	15 - 19
20 - 24	4,086	15	444	1,504	479	20	1,553	3	67	20 - 24
25 - 29	6,007	47	884	1,952	1,043	63	1,996	3	18	25 - 29
30 - 34	7,060	61	1,367	2,496	1,172	44	1,892	5	23	30 - 34
35 - 39	7,275	105	1,818	2,669	932	23	1,694	2	33	35 - 39
40 - 44	8,378	100	2,478	3,304	790	31	1,636	8	31	40 - 44
45 - 49	8,263	106	2,524	3,182	913	24	1,470	5	38	45 - 49
50 - 54	7,193	94	2,251	2,722	792	26	1,273	3	31	50 - 54
55 - 59	5,067	72	1,784	2,053	370	2	761	13	11	55 - 59
60 - 64	2,899	54	1,146	1,257	23	-	396	5	18	60 - 64
65 - 69	1,451	25	621	609	5	-	173	-	20	65 - 69
70 ขึ้นไป	1,211	31	546	447	3	-	127	2	55	70 and over

ตารางที่ 16 ประชากรอายุ 15 ปีขึ้นไปทำงานในรอบปี จำแนกตามสถานภาพการทำงาน กลุ่มอายุ เพศ และเขตการปกครอง (ต่อ)

Table 16 Usually economically active population 15 years of age and over by work status, age group, sex and area (Contd.)

กลุ่มอายุ เพศ และเขตการปกครอง	รวม Total	สถานภาพการทำงาน Work status								Age group, sex and area
		นายจ้าง Employer	ผู้ประกอบการ ธุรกิจส่วนตัว โดยไม่มีลูกจ้าง Own account worker	ผู้ช่วยธุรกิจ ในครัวเรือน โดยไม่ได้รับค่าจ้าง Unpaid family worker	ลูกจ้าง Employee			สมาชิกของ การรวมกลุ่ม Member of producer's cooperatives	ไม่ทราบ Unknown	
					รัฐบาล Government employee	รัฐวิสาหกิจ Government enterprise	เอกชน Private employee			
นอกเขตเทศบาล	344,105	2,475	127,585	120,890	13,691	591	75,368	183	3,323	Non-municipal area
15 - 19	14,033	26	748	7,082	84	15	4,772	2	1,305	15 - 19
20 - 24	22,055	50	2,611	10,803	803	43	7,349	6	389	20 - 24
25 - 29	28,148	146	5,107	11,782	1,976	114	8,803	29	191	25 - 29
30 - 34	35,304	231	9,038	14,087	2,233	93	9,438	24	159	30 - 34
35 - 39	41,298	320	14,191	15,022	1,905	75	9,567	24	194	35 - 39
40 - 44	45,957	386	18,594	15,492	1,707	107	9,442	36	194	40 - 44
45 - 49	46,081	385	20,006	14,568	2,157	74	8,694	11	185	45 - 49
50 - 54	39,592	325	18,160	12,258	1,791	35	6,879	11	132	50 - 54
55 - 59	31,288	240	15,938	9,185	831	21	4,918	13	143	55 - 59
60 - 64	19,989	187	10,943	5,597	137	11	3,008	13	92	60 - 64
65 - 69	10,585	86	6,180	2,772	49	3	1,423	8	64	65 - 69
70 ขึ้นไป	9,777	92	6,068	2,243	19	-	1,074	5	275	70 and over

ตารางที่ 16 ประชากรอายุ 15 ปีขึ้นไปทำงานในรอบปี จำแนกตามสถานภาพการทำงาน กลุ่มอายุ เพศ และเขตการปกครอง (ต่อ)

Table 16 Usually economically active population 15 years of age and over by work status, age group, sex and area (Contd.)

กลุ่มอายุ เพศ และเขตการปกครอง	รวม Total	สถานภาพการทำงาน Work status								Age group, sex and area
		นายจ้าง Employer	ผู้ประกอบการ ธุรกิจส่วนตัว โดยไม่มีลูกจ้าง Own account worker	ผู้ช่วยธุรกิจ ในครัวเรือน โดยไม่ได้รับค่าจ้าง Unpaid family worker	ลูกจ้าง Employee			สมาชิกของ การรวมกลุ่ม Member of producer's cooperatives	ไม่ทราบ Unknown	
					รัฐบาล Government employee	รัฐวิสาหกิจ Government enterprise	เอกชน Private employee			
ชาย	177,745	1,708	88,874	35,575	7,365	389	41,982	68	1,783	Male
15 - 19	8,499	16	423	4,319	37	11	3,008	-	684	15 - 19
20 - 24	12,175	34	1,560	5,625	305	27	4,382	2	241	20 - 24
25 - 29	14,914	91	3,294	5,496	750	59	5,097	10	117	25 - 29
30 - 34	17,772	153	5,756	5,450	921	59	5,350	10	73	30 - 34
35 - 39	20,516	218	9,447	4,349	983	58	5,344	8	110	35 - 39
40 - 44	22,313	310	12,591	3,334	1,052	65	4,861	16	84	40 - 44
45 - 49	22,908	242	14,156	2,366	1,368	56	4,632	3	84	45 - 49
50 - 54	19,742	217	12,947	1,701	1,158	26	3,598	8	87	50 - 54
55 - 59	16,310	154	11,522	1,261	633	21	2,627	5	88	55 - 59
60 - 64	10,784	135	8,112	730	108	5	1,639	3	53	60 - 64
65 - 69	6,021	66	4,624	465	34	2	792	2	36	65 - 69
70 ขึ้นไป	5,789	71	4,443	476	18	-	652	2	128	70 and over

ตารางที่ 16 ประชากรอายุ 15 ปีขึ้นไปทำงานในรอบปี จำแนกตามสถานภาพการทำงาน กลุ่มอายุ เพศ และเขตการปกครอง (ต่อ)

Table 16 Usually economically active population 15 years of age and over by work status, age group, sex and area (Contd.)

กลุ่มอายุ เพศ และเขตการปกครอง	รวม Total	สถานภาพการทำงาน Work status								Age group, sex and area
		นายจ้าง Employer	ผู้ประกอบการ ธุรกิจส่วนตัว โดยไม่มีลูกจ้าง Own account worker	ผู้ช่วยธุรกิจ ในครัวเรือน โดยไม่ได้รับค่าจ้าง Unpaid family worker	ลูกจ้าง Employee			สมาชิกของ การรวมกลุ่ม Member of producer's cooperatives	ไม่ทราบ Unknown	
					รัฐบาล Government employee	รัฐวิสาหกิจ Government enterprise	เอกชน Private employee			
หญิง	166,360	767	38,711	85,315	6,326	202	33,386	115	1,539	Female
15 - 19	5,534	10	325	2,763	47	3	1,764	2	621	15 - 19
20 - 24	9,880	16	1,051	5,177	498	16	2,968	5	149	20 - 24
25 - 29	13,234	55	1,813	6,286	1,226	55	3,706	20	74	25 - 29
30 - 34	17,531	78	3,282	8,637	1,311	34	4,088	14	87	30 - 34
35 - 39	20,782	102	4,744	10,673	922	16	4,223	16	84	35 - 39
40 - 44	23,643	76	6,003	12,157	656	42	4,581	20	109	40 - 44
45 - 49	23,173	143	5,850	12,202	789	18	4,062	8	101	45 - 49
50 - 54	19,850	108	5,213	10,557	633	10	3,281	3	46	50 - 54
55 - 59	14,978	86	4,417	7,923	198	-	2,291	8	55	55 - 59
60 - 64	9,205	53	2,831	4,867	29	7	1,369	10	39	60 - 64
65 - 69	4,563	20	1,556	2,306	15	2	631	6	28	65 - 69
70 ขึ้นไป	3,987	21	1,625	1,767	2	-	422	3	147	70 and over

ตารางที่ 17 ประชากร จำแนกตามสถานที่เกิด เพศ และเขตการปกครอง

Table 17 Population by place of birth, sex and area

สถานที่เกิด	ประชากร Population									Place of birth
	ในเขตเทศบาล Municipal area			นอกเขตเทศบาล Non-municipal area						
	รวม Total	ชาย Male	หญิง Female	รวม Total	ชาย Male	หญิง Female	รวม Total	ชาย Male	หญิง Female	
ยอดรวม	797,391	392,300	405,090	211,774	101,456	110,318	585,617	290,845	294,772	Total
เกิดในประเทศ	779,347	381,002	398,344	205,777	97,870	107,907	573,569	283,132	290,437	Native Born
กรุงเทพมหานคร	8,384	4,338	4,046	2,317	1,204	1,113	6,067	3,133	2,933	Bangkok Metropolis
กาญจนบุรี	1,066	547	520	384	191	192	683	356	327	Kanchanaburi
จันทบุรี	328	160	168	86	41	45	242	119	123	Chanthaburi
ฉะเชิงเทรา	448	270	178	118	75	43	329	195	135	Chachoengsao
ชลบุรี	1,292	684	608	317	172	145	975	512	463	Chon Buri
ชัยนาท	7,872	3,594	4,279	1,856	770	1,086	6,016	2,824	3,192	Chai Nat
ตราด	139	66	73	32	19	13	106	47	60	Trat
นครนายก	396	200	196	81	29	52	316	171	145	Nakhon Nayok
นครปฐม	2,220	1,094	1,125	717	321	396	1,502	773	729	Nakhon Pathom
นนทบุรี	629	306	324	145	75	70	484	231	254	Nonthaburi
ปทุมธานี	1,131	568	563	208	128	81	923	440	482	Pathum Thani
ประจวบคีรีขันธ์	217	106	111	56	24	32	161	82	80	Prachuap Khiri Khan
ปราจีนบุรี	800	430	371	208	105	103	592	324	268	Prachin Buri
พระนครศรีอยุธยา	1,541	772	770	381	202	179	1,161	570	591	Phra Nakhon Si Ayutthaya
เพชรบุรี	534	262	271	118	56	63	415	207	209	Phetchaburi
ระยอง	590	317	273	157	87	70	434	230	204	Rayong
ราชบุรี	1,153	626	527	403	230	173	750	396	354	Ratchaburi
ลพบุรี	2,173	1,075	1,098	539	251	288	1,634	824	810	Lop Buri
สมุทรปราการ	1,175	612	563	231	123	109	944	490	454	Samut Prakarn

ตารางที่ 17 ประชากร จำแนกตามสถานที่เกิด เพศ และเขตการปกครอง (ต่อ)

Table 17 Population by place of birth, sex and area (Contd.)

สถานที่เกิด	ประชากร Population									Place of birth
	ในเขตเทศบาล Municipal area			นอกเขตเทศบาล Non-municipal area						
	รวม Total	ชาย Male	หญิง Female	รวม Total	ชาย Male	หญิง Female	รวม Total	ชาย Male	หญิง Female	
สมุทรสงคราม	316	155	162	120	56	63	197	98	98	Samut Songkhram
สมุทรสาคร	687	357	330	194	95	99	493	262	231	Samut Sakhon
สระแก้ว	72	42	31	13	10	3	59	32	27	Sa Kaeo
สระบุรี	1,106	550	555	224	109	115	882	441	440	Saraburi
สิงห์บุรี	1,536	711	825	394	168	225	1,142	543	599	Sing Buri
สุพรรณบุรี	5,452	2,721	2,731	1,526	738	788	3,927	1,984	1,943	Suphanburi
อ่างทอง	1,216	612	604	456	235	222	760	377	383	Ang Thong
กำแพงเพชร	580,119	284,349	295,770	157,131	74,909	82,222	422,988	209,440	213,547	Kamphaeng Phet
เชียงใหม่	3,092	1,504	1,588	1,339	596	743	1,753	908	845	Chiang Rai
เชียงใหม่	1,108	562	546	459	218	241	649	344	305	Chiang Mai
ตาก	6,829	3,233	3,596	1,554	723	831	5,275	2,510	2,765	Tak
นครสวรรค์	43,298	20,518	22,781	11,043	4,961	6,082	32,255	15,556	16,699	Nakhon Sawan
น่าน	1,133	625	507	425	212	213	708	413	295	Nan
พะเยา	885	428	457	275	108	166	610	320	290	Phayao
พิจิตร	14,586	7,030	7,556	2,888	1,366	1,521	11,699	5,664	6,034	Phichit
พิษณุโลก	9,665	4,746	4,919	2,671	1,228	1,443	6,994	3,518	3,476	Phitsanulok
เพชรบูรณ์	3,900	1,888	2,012	634	282	352	3,266	1,606	1,660	Phetchabun
แพร่	945	477	468	411	191	220	534	286	248	Phrae
แม่ฮ่องสอน	115	47	68	31	11	20	85	36	49	Mae Hong Son
ลำปาง	6,046	2,917	3,129	692	317	375	5,354	2,600	2,754	Lampang
ลำพูน	819	432	387	132	72	60	688	360	328	Lamphun

ตารางที่ 17 ประชากร จำแนกตามสถานที่เกิด เพศ และเขตการปกครอง (ต่อ)

Table 17 Population by place of birth, sex and area (Contd.)

สถานที่เกิด	ประชากร Population									Place of birth
	ในเขตเทศบาล Municipal area			นอกเขตเทศบาล Non-municipal area						
	รวม Total	ชาย Male	หญิง Female	รวม Total	ชาย Male	หญิง Female	รวม Total	ชาย Male	หญิง Female	
สุโขทัย	8,282	3,966	4,316	1,743	808	935	6,539	3,159	3,381	Sukhothai
อุตรดิตถ์	1,684	886	798	387	194	193	1,298	692	605	Uttaradit
อุทัยธานี	6,794	3,164	3,630	2,366	1,113	1,254	4,428	2,051	2,377	Uthai Thani
กาฬสินธุ์	1,337	671	665	239	114	125	1,097	557	541	Kalasin
ขอนแก่น	7,129	3,430	3,699	1,118	542	576	6,011	2,888	3,123	Khon kaen
ชัยภูมิ	2,769	1,336	1,433	741	336	406	2,028	1,000	1,027	Chaiyaphum
นครพนม	443	218	225	101	39	63	342	179	163	Nakhon phanom
นครราชสีมา	8,053	3,852	4,201	2,293	1,131	1,162	5,760	2,721	3,039	Nakhon Ratchasima
บุรีรัมย์	4,155	1,936	2,219	598	270	328	3,557	1,666	1,891	Buri Ram
มหาสารคาม	3,256	1,575	1,681	342	187	155	2,914	1,388	1,526	Maha Sarakham
มุกดาหาร	165	96	69	48	34	14	117	62	55	Mukdahan
ยโสธร	228	106	122	65	34	31	163	73	91	Yasothon
ร้อยเอ็ด	3,859	1,997	1,861	995	500	495	2,864	1,497	1,367	Roi Et
เลย	1,085	517	569	173	77	96	913	440	473	Loei
ศรีสะเกษ	1,438	715	723	304	166	138	1,134	549	585	Si Sa Ket
สกลนคร	954	467	487	202	88	113	753	379	374	Sakon Nakhon
สุรินทร์	2,057	969	1,088	449	226	223	1,608	743	865	Surin
หนองคาย	1,086	532	554	285	127	158	801	405	396	Nong Khai
อุดรธานี	4,648	2,182	2,466	836	393	443	3,812	1,789	2,023	Udon Thani
อุบลราชธานี	3,192	1,560	1,632	1,013	493	520	2,179	1,067	1,113	Ubon Ratchathani
หนองบัวลำภู	40	22	18	2	2	-	39	21	18	Nong Bua Lamphu

ตารางที่ 17 ประชากร จำแนกตามสถานที่เกิด เพศ และเขตการปกครอง (ต่อ)

Table 17 Population by place of birth, sex and area (Contd.)

สถานที่เกิด	ประชากร Population									Place of birth
	ในเขตเทศบาล Municipal area			นอกเขตเทศบาล Non-municipal area						
	รวม Total	ชาย Male	หญิง Female	รวม Total	ชาย Male	หญิง Female	รวม Total	ชาย Male	หญิง Female	
อำนาจเจริญ	26	11	15	10	7	3	16	5	11	Amnat Charoen
กระบี่	64	38	26	19	13	7	44	25	20	Krabi
ชุมพร	210	118	93	62	30	31	149	87	62	Chumphon
ตรัง	98	66	32	26	17	8	72	48	24	Trang
นครศรีธรรมราช	422	225	197	129	75	54	293	150	143	Nakhon Si Thammarat
นราธิวาส	56	26	30	15	10	5	41	16	25	Narathiwat
ปัตตานี	47	13	34	16	6	10	30	6	24	Pattani
พังงา	60	26	35	18	6	12	42	19	23	Phangnga
พัทลุง	55	35	19	23	16	7	32	19	13	Phatthalung
ภูเก็ต	108	68	41	36	26	10	73	42	31	Phuket
ยะลา	45	14	31	10	3	7	35	11	24	Yala
ระนอง	54	16	38	13	5	8	41	11	29	Ranong
สงขลา	169	87	82	56	26	30	114	61	53	Songkhla
สตูล	19	8	11	3	2	2	16	6	10	Satun
สุราษฎร์ธานี	218	114	104	60	35	25	158	78	79	Surat Thani
ไม่ทราบจังหวัด	24	13	11	20	13	7	5	-	5	Unknown province
เกิดต่างประเทศ	14,748	9,594	5,155	4,903	3,020	1,883	9,845	6,574	3,272	Foreign Born
อื่น ๆ	14,738	9,584	5,155	4,903	3,020	1,883	9,835	6,564	3,272	Others
ไม่ทราบประเทศ	10	10	-	-	-	-	10	10	-	Unknown country
ไม่ทราบ	3,296	1,704	1,592	1,094	565	529	2,202	1,139	1,063	Unknown

ตารางที่ 18 ประชากร จำแนกตามลักษณะการย้ายถิ่น เพศ และเขตการปกครอง

Table 18 Population by migrated sex and area

ลักษณะการย้ายถิ่น	ประชากร Population			ในเขตเทศบาล Municipal area			นอกเขตเทศบาล Non-municipal area			Migration
	รวม	ชาย	หญิง	รวม	ชาย	หญิง	รวม	ชาย	หญิง	
	Total	Male	Female	Total	Male	Female	Total	Male	Female	
ยอดรวม	797,391	392,300	405,090	211,774	101,456	110,318	585,617	290,845	294,772	Total
ผู้ที่อาศัยอยู่ในจังหวัดที่เกิดใน พ.ศ. 2553	580,119	284,349	295,770	157,131	74,909	82,222	422,988	209,440	213,547	Living in province of birth in 2010
ไม่เคยย้ายถิ่นตั้งแต่ พ.ศ. 2548	557,885	273,195	284,691	147,241	70,080	77,160	410,645	203,114	207,530	Has not migrated since 2005
ย้ายถิ่นตั้งแต่ พ.ศ. 2548	22,234	11,154	11,079	9,891	4,829	5,062	12,343	6,326	6,017	Migrated since 2005
ย้ายภายในจังหวัด	16,949	8,470	8,478	8,040	3,947	4,093	8,909	4,524	4,385	Migrated within province
ย้ายมาจากจังหวัดอื่น	4,758	2,388	2,370	1,455	686	769	3,304	1,702	1,601	Migrated from other province
ย้ายมาจากต่างประเทศ	96	78	18	20	11	10	75	67	8	Migrated from abroad
ไม่ทราบว่าย้ายมาจากไหน	431	218	213	376	185	190	55	33	23	Migrated from unknown
ไม่ทราบว่าย้ายถิ่นหรือไม่	-	-	-	-	-	-	-	-	-	Unknown
ผู้ที่ไม่อาศัยอยู่ในจังหวัดที่เกิดใน พ.ศ. 2553	199,203	96,640	102,563	48,626	22,949	25,678	150,577	73,692	76,885	Not living in province of birth in 2010
ไม่เคยย้ายถิ่นตั้งแต่ พ.ศ. 2548	176,975	85,548	91,427	40,798	19,011	21,787	136,177	66,537	69,640	Has not migrated since 2005
ย้ายถิ่นตั้งแต่ พ.ศ. 2548	22,228	11,092	11,136	7,828	3,937	3,891	14,400	7,155	7,245	Migrated since 2005
ย้ายภายในจังหวัด	4,264	2,070	2,195	2,032	965	1,067	2,232	1,105	1,128	Migrated within province
ย้ายมาจากจังหวัดที่เกิด	13,200	6,485	6,715	4,125	2,071	2,054	9,076	4,414	4,661	Migrated from province of birth
ย้ายมาจากจังหวัดอื่น	4,711	2,505	2,206	1,641	878	763	3,070	1,626	1,443	Migrated from other province
ย้ายมาจากต่างประเทศ	53	33	20	30	23	7	23	10	13	Migrated from abroad
ไม่ทราบว่าย้ายมาจากไหน	21	8	13	21	8	13	-	-	-	Migrated from unknown
ไม่ทราบว่าย้ายถิ่นหรือไม่	-	-	-	-	-	-	-	-	-	Unknown
ไม่ทราบจังหวัดที่เกิด	24	13	11	20	13	7	5	-	5	Unknown province of birth
เกิดต่างประเทศ	14,748	9,594	5,155	4,903	3,020	1,883	9,845	6,574	3,272	Foreign born
ไม่ทราบ	3,296	1,704	1,592	1,094	565	529	2,202	1,139	1,063	Unknown

ตารางที่ 19 ประชากรที่ย้ายถิ่นภายใน 5 ปี จำแนกตามสถานที่อยู่ก่อนย้าย กลุ่มอายุ และเพศ

Table 19 Population who migrated within previous five years by previous place of residence, age group and sex

สถานที่อยู่ก่อนย้าย และเพศ	รวม Total	กลุ่มอายุ Age group											Previous place of residence and sex
		0 - 4	5 - 9	10 - 14	15 - 19	20 - 24	25 - 29	30 - 39	40 - 49	50 - 59	60 - 69	70 ขึ้นไป and over	
ยอดรวม	797,390.80	51,491.50	56,370.60	65,422.30	58,475.00	44,354.50	47,374.80	115,184.70	133,963.90	109,675.10	63,515.50	51,562.70	Total
ยอดรวมผู้ย้ายถิ่น	53,341.00	5,065.80	2,621.50	2,825.90	6,582.60	7,829.80	6,976.20	10,054.40	5,898.40	3,210.50	1,382.20	893.8	Total migrants
ส่วนร้อยละ	6.7	9.8	4.7	4.3	11.3	17.7	14.7	8.7	4.4	2.9	2.2	1.7	Percent
ย้ายภายในจังหวัด	22,490.00	1,553.80	1,019.40	1,535.80	3,697.30	3,738.60	2,690.10	3,671.70	2,402.10	1,330.70	548.5	302.1	Migrated within province
เขตการปกครอง	22,490.00	1,553.80	1,019.40	1,535.80	3,697.30	3,738.60	2,690.10	3,671.70	2,402.10	1,330.70	548.5	302.1	Area
จากในเขตเทศบาล	9,920.90	714.2	501	685.3	1,247.50	1,427.40	1,278.90	1,743.50	1,220.90	686.9	255.9	159.6	From municipal area
จากนอกเขตเทศบาล	11,704.10	786.3	488	792.5	2,330.70	2,179.60	1,291.10	1,787.70	1,087.70	567.6	265.3	127.7	From non-municipal area
ไม่ทราบเขต	864.9	53.4	30.4	58	119.1	131.6	120.1	140.5	93.6	76.1	27.3	14.8	Unknown area
อำเภอ	22,490.00	1,553.80	1,019.40	1,535.80	3,697.30	3,738.60	2,690.10	3,671.70	2,402.10	1,330.70	548.5	302.1	Amphoe
อำเภอเดียวกัน	15,738.00	1,264.30	785.6	1,111.20	2,235.80	2,395.70	1,860.30	2,706.00	1,764.70	1,002.60	387.6	224.2	Within amphoe
ต่างอำเภอ	6,745.50	289.6	233.7	424.6	1,459.80	1,339.70	829.8	964	637.4	328	160.9	77.9	Different amphoe
ไม่ทราบอำเภอ	6.5	-	-	-	1.6	3.3	-	1.7	-	-	-	-	Unknown amphoe
ย้ายมาจากจังหวัดอื่น	23,469.10	3,177.30	1,349.00	1,127.60	1,920.40	2,780.60	2,843.20	4,618.40	2,906.20	1,507.10	708.9	530.3	Migrated from other province
จากในเขตเทศบาล	10,007.70	1,567.30	632.7	526.3	669.4	1,128.90	1,261.30	2,060.10	1,195.80	616.5	222.6	126.9	From municipal area
จากนอกเขตเทศบาล	13,210.70	1,606.70	706.6	598	1,241.30	1,617.30	1,538.80	2,488.40	1,646.20	884.2	483.1	400.2	From non-municipal area
ไม่ทราบเขต	250.7	3.3	9.7	3.3	9.8	34.4	43.1	70	64.3	6.4	3.3	3.3	Unknown area
ย้ายมาจากจังหวัด	23,469.10	3,177.30	1,349.00	1,127.60	1,920.40	2,780.60	2,843.20	4,618.40	2,906.20	1,507.10	708.9	530.3	Migrated from province
กรุงเทพมหานคร	2,997.20	667.8	235.8	167.7	162.2	244.9	332.8	602.6	327.6	178.5	61.1	16.4	Bangkok Metropolis
กาญจนบุรี	170.3	16.1	11.3	19.4	8.2	11.5	19.4	35.6	32.3	11.3	-	4.9	Kanchanaburi
จันทบุรี	80.9	6.4	3.2	8.1	10	8.1	6.4	8	14.6	6.5	3.2	6.5	Chanthaburi
ฉะเชิงเทรา	136.7	17.8	14.4	11.3	7.9	14.6	11.2	22.2	17.8	13	3.2	3.2	Chachoengsao
ชลบุรี	586.5	147.3	58.1	37.3	22.4	53.7	90.9	93.2	48	27.6	3.2	4.8	Chon Buri
ชัยนาท	224.1	11.4	4.9	6.5	18	17.5	22.7	47.5	28.8	32.5	11.2	23.2	Chai Nat
ตราด	31.8	3.2	-	4.7	1.5	1.6	1.6	8.1	4.7	3.1	3.3	-	Trat
นครนายก	27.2	3.1	1.5	4.8	1.6	-	3.3	4.8	3.2	1.6	3.3	-	Nakhon Nayok

ตารางที่ 19 ประชากรที่ย้ายถิ่นภายใน 5 ปี จำแนกตามสถานที่อยู่ก่อนย้าย กลุ่มอายุ และเพศ (ต่อ)

Table 19 Population who migrated within previous five years by previous place of residence, age group and sex (Contd.)

สถานที่อยู่ก่อนย้าย และเพศ	รวม Total	กลุ่มอายุ Age group											Previous place of residence and sex
		0 - 4	5 - 9	10 - 14	15 - 19	20 - 24	25 - 29	30 - 39	40 - 49	50 - 59	60 - 69	70 ขึ้นไป and over	
นครปฐม	230.8	43.6	27.4	14.5	14.5	17.8	21.2	32.1	35.4	14.5	4.9	5	Nakhon Pathom
นนทบุรี	150.2	32.1	11.2	8.1	11.4	4.7	13.1	27.9	27.3	8.2	3.2	3.1	Nonthaburi
ปทุมธานี	402.8	81.1	37.1	24	26.2	25.7	49.3	74	54.6	18.1	9.5	3.2	Pathum Thani
ประจวบคีรีขันธ์	42.8	3.1	-	3.1	3.2	4.8	9.6	6.4	9.4	1.6	1.6	-	Prachuap Khiri Khan
ปราจีนบุรี	76.2	13.1	9.8	4.8	3.1	4.7	4.7	14.8	13.2	4.8	3.2	-	Prachin Buri
พระนครศรีอยุธยา	320.4	64.8	24.1	9.6	16	35.4	38.2	66.9	27	20.7	12.8	5	Phra Nakhon Si Ayutthaya
เพชรบุรี	65.6	6.4	6.3	1.6	4.8	4.8	6.4	17.6	14.4	1.6	1.6	-	Phetchaburi
ระยอง	270.1	66.4	20.8	22.4	12.7	30.9	27.2	53	31.8	3.2	-	1.7	Rayong
ราชบุรี	130.7	14.7	12.8	8.2	8	11.6	9.6	33.7	19.3	9.6	3.2	-	Ratchaburi
ลพบุรี	204.4	16.6	9.7	9.8	13	17.6	19.3	45.7	20.8	29.3	9.7	13	Lop Buri
สมุทรปราการ	472.6	103.1	59.6	37.3	26.3	30.3	31.7	95.1	45.8	30.2	8	5.1	Samut Prakarn
สมุทรสงคราม	44.5	13.6	1.7	1.5	6.5	1.5	1.7	8.4	6.3	3.1	-	-	Samut Songkhram
สมุทรสาคร	170.9	54.2	11.6	6.4	9.7	17.7	24.5	33.9	9.8	3.3	-	-	Samut Sakhon
สระแก้ว	81.4	9.7	6.4	11.1	6.4	6.3	3.2	19.3	9.4	6.3	-	3.3	Sa Kaeo
สระบุรี	178.6	29.1	4.8	12.8	4.7	16.3	22.5	57.8	14.6	7.9	4.8	3.2	Saraburi
สิงห์บุรี	86.8	8	1.6	6.5	6.5	9.5	11.2	9.6	9.7	7.9	6.4	9.9	Sing Buri
สุพรรณบุรี	293.1	25.9	20.8	17.6	21	24.4	34.1	56	42.4	29.2	18.4	3.3	Suphanburi
อ่างทอง	106.5	13	3.2	6.4	1.7	12.8	14.3	12.8	16.3	17.9	1.6	6.6	Ang Thong
กำแพงเพชร	-	-	-	-	-	-	-	-	-	-	-	-	Kamphaeng Phet
เชียงใหม่	507.2	12.7	40.1	26.7	41	27.5	58.8	120	100.5	50.7	8.3	20.9	Chiang Rai
เชียงใหม่	405.1	39.4	19.3	8.1	17.7	48.5	124.1	75.5	30.5	22.6	16.4	3.2	Chiang Mai
ตาก	2,207.70	74	32.3	66.1	444.1	605.5	274.1	309.7	119.6	70.4	123.1	88.8	Tak
นครสวรรค์	3,437.10	803.5	268.4	193.3	282.8	275.9	249.8	488.6	370.3	255.5	142.6	106.5	Nakhon Sawan
น่าน	105.2	5	1.5	1.6	6.6	19.3	32.5	21.2	11.1	3.2	-	3.1	Nan
พะเยา	97.2	8.2	9.8	3.1	5	14.9	16.3	28.7	6.5	3.2	1.6	-	Phayao
พิจิตร	801.6	78.2	29.5	14.4	71.3	113.4	116.2	126.2	119.7	72.6	27.6	32.4	Phichit

ตารางที่ 19 ประชากรที่ย้ายถิ่นภายใน 5 ปี จำแนกตามสถานที่อยู่ก่อนย้าย กลุ่มอายุ และเพศ (ต่อ)

Table 19 Population who migrated within previous five years by previous place of residence, age group and sex (Contd.)

สถานที่อยู่ก่อนย้าย และเพศ	รวม Total	กลุ่มอายุ Age group											Previous place of residence and sex
		0 - 4	5 - 9	10 - 14	15 - 19	20 - 24	25 - 29	30 - 39	40 - 49	50 - 59	60 - 69	70 ขึ้นไป and over	
พิษณุโลก	1,766.00	90.2	40.6	38.9	61.8	265.1	310.9	474.4	357.9	98.7	13	14.6	Phitsanulok
เพชรบูรณ์	392	32.5	22.7	16.1	24.1	50	54.8	95.2	49.9	35.4	8.1	3.3	Phetchabun
แพร่	102.7	8.5	-	3.2	4.8	9.8	16.4	25.8	14.6	13	3.3	3.2	Phrae
แม่ฮ่องสอน	29.1	3.3	-	-	3.3	6.2	4.8	4.9	4.9	1.7	-	-	Mae Hong Son
ลำปาง	225.6	8.2	11.3	6.7	6.6	27.8	29.2	51.9	35.6	25.7	12.9	9.7	Lampang
ลำพูน	78.3	3.3	4.8	3.3	13.7	4.7	8.3	12.8	17.7	9.7	-	-	Lamphun
สุโขทัย	1,317.60	48.3	33.8	45.2	135.7	206.1	193.4	327.5	229.2	78.9	9.7	9.7	Sukhothai
อุดรดิตถ์	187.4	18.1	4.8	9.7	24.2	11.4	24.1	31	27.1	22.3	9.8	4.7	Uttaradit
อุทัยธานี	270.6	29.5	8.1	6.4	16.2	22.7	24.4	79.3	35.4	21.2	16	11.4	Uthai Thani
กาฬสินธุ์	99.8	14.6	11.2	9.5	6.5	12.9	17.7	17.8	3.2	6.5	-	-	Kalasin
ขอนแก่น	309.1	35	19	17.8	17.6	35.3	28.8	59.8	38.4	22.4	20.6	14.4	Khon kaen
ชัยภูมิ	204.1	24.3	11.1	13	27.3	16.2	38.9	34.3	27.4	3.4	8.1	-	Chaiyaphum
นครพนม	70.2	6.4	9.6	3.2	7.9	-	15.6	16.2	6.5	4.8	-	-	Nakhon phanom
นครราชสีมา	452.6	50.4	27.5	29.1	19.5	30.6	37.2	95.7	59.8	52.8	17.7	32.6	Nakhon Ratchasima
บุรีรัมย์	229.3	34	11.1	9.7	13.1	27.3	27.2	61.6	17.7	9.8	11.4	6.4	Buri Ram
มหาสารคาม	109.5	9.9	4.8	3.3	4.9	12.9	8.6	21.3	19.6	9.6	9.8	4.8	Maha Sarakham
มุกดาหาร	37.3	4.9	-	-	3.2	-	9.8	8.1	8.1	1.6	1.6	-	Mukdahan
ยโสธร	64.6	4.9	1.6	3.3	9.8	4.8	9.6	19.3	6.7	1.6	3.1	-	Yasothon
ร้อยเอ็ด	228.7	27.9	-	8.1	37.3	33.8	34	37.2	21.3	11.4	12.9	4.8	Roi Et
เลย	93.5	6.2	1.6	4.9	8.1	19.3	16.6	19	11.2	3.2	1.7	1.6	Loei
ศรีสะเกษ	173.8	16.1	13	16	16.3	19.1	21	45.1	13	7.8	4.7	1.6	Si Sa Ket
สกลนคร	158.4	21.3	6.4	9.8	9.8	20.9	19.1	36.8	18	8.2	1.7	6.4	Sakon Nakhon
สุรินทร์	231.4	22.9	13.1	14.3	18.4	40.8	22.8	47.2	37	4.9	3.4	6.7	Surin
หนองคาย	193.8	13	9.8	8.3	9.9	22.4	24	63.7	33	7.9	1.7	-	Nong Khai
อุดรธานี	372.4	34.2	16.4	20.7	29	47	47	69.3	58.3	27.3	16.8	6.4	Udon Thani
อุบลราชธานี	254.6	24.3	16.4	11.4	32.8	33.7	37.1	65	22.6	4.9	6.4	-	Ubon Ratchathani

ตารางที่ 19 ประชากรที่ย้ายถิ่นภายใน 5 ปี จำแนกตามสถานที่อยู่ก่อนย้าย กลุ่มอายุ และเพศ (ต่อ)

Table 19 Population who migrated within previous five years by previous place of residence, age group and sex (Contd.)

สถานที่อยู่ก่อนย้าย และเพศ	รวม Total	กลุ่มอายุ Age group											Previous place of residence and sex
		0 - 4	5 - 9	10 - 14	15 - 19	20 - 24	25 - 29	30 - 39	40 - 49	50 - 59	60 - 69	70 ขึ้นไป and over	
หนองบัวลำภู	72.4	3.2	4.8	6.4	3.2	4.7	6.6	17.7	12.9	8	4.8	-	Nong Bua Lamphu
อำนาจเจริญ	47.7	4.8	5	-	6.7	3.3	1.7	16.6	9.7	-	-	-	Amnat Charoen
กระบี่	25.9	11.3	-	-	-	-	-	4.9	6.4	3.3	-	-	Krabi
ชุมพร	66	5	4.9	1.6	8	3.3	7.8	14.6	6.5	6.4	3.2	4.8	Chumphon
ตรัง	27.3	3.2	3.1	3.2	1.6	-	6.5	4.7	4.9	-	-	-	Trang
นครศรีธรรมราช	66.3	4.8	9.5	1.6	6.4	11.5	9.9	12.9	3.3	6.4	-	-	Nakhon Si Thammarat
นราธิวาส	25.1	-	-	1.6	10.9	7.8	1.5	1.6	1.6	-	-	-	Narathiwat
ปัตตานี	29	1.6	1.6	1.7	3.1	8	-	3.2	3.2	3.3	1.6	1.7	Pattani
พังงา	25.9	9.8	1.6	-	-	3.1	1.5	6.5	-	-	3.3	-	Phangnga
พัทลุง	6.3	1.5	-	-	-	1.6	-	1.7	1.5	-	-	-	Phatthalung
ภูเก็ต	86.3	14.5	9.6	4.8	6.5	6.6	3.3	14.5	18.5	4.7	1.5	1.7	Phuket
ยะลา	7.8	-	-	-	6.3	1.6	-	-	-	-	-	-	Yala
ระนอง	17.4	-	1.6	1.6	3.2	1.6	1.6	1.6	3.2	3.1	-	-	Ranong
สงขลา	56.6	13.1	4.8	6.3	3.3	1.6	1.6	17.8	3.3	1.5	1.6	1.6	Songkhla
สตูล	19.1	3.2	-	1.6	1.6	6.2	1.6	1.6	3.2	-	-	-	Satun
สุราษฎร์ธานี	63.6	16.4	4.9	4.8	1.7	3.2	3.3	14.7	6.4	4.9	1.6	1.6	Surat Thani
ไม่ทราบจังหวัด	29.5	-	-	1.7	-	1.6	13.2	6.6	4.9	1.7	-	-	Unknown province
ย้ายมาจากต่างประเทศ	6,697.80	165.1	190.1	111.5	877.9	1,272.80	1,441.20	1,764.30	590	166.9	94	24	Migrated from foreign country
ทวีปเอเชีย	6,536.10	161.9	188.5	109.9	869.1	1,272.80	1,441.20	1,753.00	556.8	120.7	38.2	24	Asia
ทวีปอเมริกา	4.7	-	-	1.6	-	-	-	-	3.1	-	-	-	America
ทวีปยุโรป	136.9	3.2	1.6	-	8.8	-	-	3.1	30.1	46.2	43.8	-	Europe
ทวีปออสเตรเลีย/แปซิฟิก	12	-	-	-	-	-	-	-	-	-	12	-	Australia/Pacific
ทวีปแอฟริกา	1.6	-	-	-	-	-	-	1.6	-	-	-	-	Africa
อื่น ๆ	-	-	-	-	-	-	-	-	-	-	-	-	Others
ไม่ทราบประเทศ	6.5	-	-	-	-	-	-	6.5	-	-	-	-	Unknown country
ไม่ทราบ	684.1	169.6	63.1	51	87	37.9	1.6	-	-	205.9	30.7	37.4	Unknown

ตารางที่ 19 ประชากรที่ย้ายถิ่นภายใน 5 ปี จำแนกตามสถานที่อยู่ก่อนย้าย กลุ่มอายุ และเพศ (ต่อ)

Table 19 Population who migrated within previous five years by previous place of residence, age group and sex (Contd.)

สถานที่อยู่ก่อนย้าย และเพศ	รวม Total	กลุ่มอายุ Age group											Previous place of residence and sex
		0 - 4	5 - 9	10 - 14	15 - 19	20 - 24	25 - 29	30 - 39	40 - 49	50 - 59	60 - 69	70 ขึ้นไป and over	
ชาย	392,300.40	26,496.80	29,278.80	33,294.00	29,491.70	22,952.20	24,261.30	56,704.80	64,241.60	52,554.50	30,252.50	22,772.10	Male
ยอดรวมผู้ย้ายถิ่น	27,898.70	2,620.30	1,330.00	1,507.00	2,876.70	3,970.30	3,815.50	5,516.50	3,253.80	1,758.20	790.1	460.3	Total migrants
ส่วนร้อย	7.1	9.9	4.5	4.5	9.8	17.3	15.7	9.7	5.1	3.3	2.6	2	Percent
ย้ายภายในจังหวัด	11,287.60	816.1	496.4	814.4	1,598.40	1,848.80	1,465.20	1,881.90	1,254.50	662.6	304.5	144.9	Migrated within province
เขตการปกครอง	11,287.60	816.1	496.4	814.4	1,598.40	1,848.80	1,465.20	1,881.90	1,254.50	662.6	304.5	144.9	Area
จากในเขตเทศบาล	4,765.40	351.7	263	370.1	529.6	645.4	662.2	847	578	334.2	121.4	62.8	From municipal area
จากนอกเขตเทศบาล	6,044.90	433.9	222.3	417	1,030.30	1,144.10	716.5	948.5	623	276.3	160.6	72.4	From non-municipal area
ไม่ทราบเขต	477.3	30.5	11.1	27.2	38.6	59.2	86.5	86.4	53.5	52.1	22.5	9.7	Unknown area
อำเภอ	11,287.60	816.1	496.4	814.4	1,598.40	1,848.80	1,465.20	1,881.90	1,254.50	662.6	304.5	144.9	Amphoe
อำเภอเดียวกัน	7,903.60	660.9	375.6	628.5	929.6	1,172.00	1,000.30	1,376.50	935.6	499.2	212.8	112.6	Within amphoe
ต่างอำเภอ	3,380.80	155.2	120.8	185.9	667.1	675.2	464.9	505.4	318.9	163.4	91.6	32.3	Different amphoe
ไม่ทราบอำเภอ	3.2	-	-	-	1.6	1.6	-	-	-	-	-	-	Unknown amphoe
ย้ายมาจากจังหวัดอื่น	11,857.40	1,618.70	730.3	597.1	760.4	1,241.30	1,381.90	2,384.10	1,613.40	867.6	390.7	272	Migrated from other province
จากในเขตเทศบาล	5,069.40	816.1	332.1	286.8	290.3	475.2	584.1	1,080.10	649.4	358.9	129.9	66.4	From municipal area
จากนอกเขตเทศบาล	6,658.20	802.6	390.1	310.4	463.6	749.9	780.1	1,273.30	922.9	502.2	259.2	203.9	From non-municipal area
ไม่ทราบเขต	129.8	-	8.1	-	6.4	16.2	17.7	30.7	41.1	6.4	1.6	1.6	Unknown area
ย้ายมาจากจังหวัด	11,857.40	1,618.70	730.3	597.1	760.4	1,241.30	1,381.90	2,384.10	1,613.40	867.6	390.7	272	Migrated from province
กรุงเทพมหานคร	1,574.50	345.7	115.2	94.9	85.8	136.3	164.3	325.1	164.8	97.6	33.5	11.4	Bangkok Metropolis
กาญจนบุรี	99.9	12.9	9.6	9.7	3.4	4.8	11.2	21	17.8	7.9	-	1.6	Kanchanaburi
จันทบุรี	41.7	1.6	1.5	3.1	6.7	1.5	3.2	8	11.3	1.6	1.6	1.5	Chanthaburi
ฉะเชิงเทรา	65.7	16.2	1.6	3.2	3.1	4.8	3.2	9.4	12.9	9.7	-	1.6	Chachoengsao
ชลบุรี	303.8	85.4	38.7	16.1	11.1	19	42.3	35.4	35.1	16.1	1.6	3.2	Chon Buri
ชัยนาท	115.4	4.9	1.7	3.2	3.3	14.2	8.2	24.5	14.3	16.2	7.9	17	Chai Nat
ตราด	27	1.6	-	4.7	1.5	1.6	1.6	6.4	4.7	3.1	1.6	-	Trat
นครนายก	12.7	-	1.5	1.5	-	-	1.6	3.2	3.2	1.6	-	-	Nakhon Nayok

ตารางที่ 19 ประชากรที่ย้ายถิ่นภายใน 5 ปี จำแนกตามสถานที่อยู่ก่อนย้าย กลุ่มอายุ และเพศ (ต่อ)

Table 19 Population who migrated within previous five years by previous place of residence, age group and sex (Contd.)

สถานที่อยู่ก่อนย้าย และเพศ	รวม Total	กลุ่มอายุ Age group											Previous place of residence and sex
		0 - 4	5 - 9	10 - 14	15 - 19	20 - 24	25 - 29	30 - 39	40 - 49	50 - 59	60 - 69	70 ขึ้นไป and over	
นครปฐม	118.7	24.1	14.3	3.3	11.2	3.2	9.7	22.5	12.7	12.8	4.9	-	Nakhon Pathom
นนทบุรี	69.1	17.7	4.7	3.2	4.8	1.5	8.2	11.4	11.1	3.3	1.6	1.6	Nonthaburi
ปทุมธานี	173.1	17.6	14.6	20.8	11.4	9.6	14.5	41.5	28.5	9.9	3.2	1.5	Pathum Thani
ประจวบคีรีขันธ์	15.9	1.5	-	-	3.2	1.6	6.4	1.5	-	-	1.6	-	Prachuap Khiri Khan
ปราจีนบุรี	43.5	4.8	4.8	3.2	1.5	4.7	3.2	9.8	8.1	1.5	1.6	-	Prachin Buri
พระนครศรีอยุธยา	158.6	30.5	12.8	6.4	4.6	12.6	23.8	28.4	19	11.1	7.8	1.6	Phra Nakhon Si Ayutthaya
เพชรบุรี	35	4.7	1.5	1.6	3.2	-	1.6	9.5	9.6	1.6	1.6	-	Phetchaburi
ระยอง	143.8	35.4	14.4	14.3	7.9	11.2	8	33.6	15.7	1.6	-	1.7	Rayong
ราชบุรี	57.6	6.5	7.9	6.5	3.2	1.6	3.2	15.9	6.3	3.1	3.2	-	Ratchaburi
ลพบุรี	101.5	5	6.5	3.3	6.6	11.2	12.8	19.3	11.2	14.4	6.4	4.9	Lop Buri
สมุทรปราการ	244.3	50.8	30.4	17.8	8.1	18.9	17.2	51.2	27.6	15.9	3.1	3.3	Samut Prakarn
สมุทรสงคราม	21.2	5.1	1.7	1.5	1.5	1.5	1.7	1.7	3.2	3.1	-	-	Samut Songkhram
สมุทรสาคร	94.6	28.4	6.7	4.8	6.5	9.6	12.9	19.5	3.1	3.3	-	-	Samut Sakhon
สระแก้ว	41.3	6.5	3.2	7.9	4.8	3.1	3.2	8	4.6	-	-	-	Sa Kaeo
สระบุรี	99	19.3	3.2	4.7	3.1	4.9	9.5	31.8	11.3	4.7	4.8	1.6	Saraburi
สิงห์บุรี	52.8	8	1.6	3.2	1.5	6.3	4.8	8	3.2	6.3	3.2	6.6	Sing Buri
สุพรรณบุรี	155	11.2	14.5	11.2	8.1	13	19.4	30.3	22.7	11.2	10.2	3.3	Suphanburi
อ่างทอง	57.7	3.1	1.6	6.4	-	4.8	9.4	4.8	8	11.3	1.6	6.6	Ang Thong
กำแพงเพชร	-	-	-	-	-	-	-	-	-	-	-	-	Kamphaeng Phet
เชียงราย	232	7.9	35.1	1.7	9.4	11.2	19.1	46.2	54.3	35.9	-	11.1	Chiang Rai
เชียงใหม่	191.9	16.5	14.5	6.4	7.9	22.4	55.5	33.4	14.4	9.4	8.2	3.2	Chiang Mai
ตาก	1,022.00	41.6	17.6	34.3	136.9	224.3	147.4	194.3	76.2	29.6	69.6	50.2	Tak
นครสวรรค์	1,745.00	422.5	135.1	103.8	100.7	139.9	123	255.1	200.1	145.4	69.5	49.8	Nakhon Sawan
น่าน	46.3	3.3	1.5	1.6	-	8	11.1	9.6	6.3	3.2	-	1.6	Nan
พะเยา	44.5	4.9	4.7	1.5	1.6	3.1	8	12.6	6.5	1.6	-	-	Phayao
พิจิตร	390.8	37.4	11.3	6.4	24.2	54.5	55.6	66.2	64.3	46.7	16.3	8	Phichit

ตารางที่ 19 ประชากรที่ย้ายถิ่นภายใน 5 ปี จำแนกตามสถานที่อยู่ก่อนย้าย กลุ่มอายุ และเพศ (ต่อ)

Table 19 Population who migrated within previous five years by previous place of residence, age group and sex (Contd.)

สถานที่อยู่ก่อนย้าย และเพศ	รวม Total	กลุ่มอายุ Age group											Previous place of residence and sex
		0 - 4	5 - 9	10 - 14	15 - 19	20 - 24	25 - 29	30 - 39	40 - 49	50 - 59	60 - 69	70 ขึ้นไป and over	
พิษณุโลก	959.1	53.7	20.8	17.8	19.3	167.4	167.6	242.8	192.4	64.5	8	4.8	Phitsanulok
เพชรบูรณ์	179.7	11.3	9.8	11.2	8.1	20.8	22.6	46.4	23.9	20.8	4.8	-	Phetchabun
แพร่	42.2	3.5	-	3.2	1.5	1.5	9.9	12.8	4.9	1.6	1.6	1.6	Phrae
แม่ฮ่องสอน	9.4	-	-	-	-	4.6	1.5	-	3.2	-	-	-	Mae Hong Son
ลำปาง	111.5	1.6	9.6	3.3	3.3	4.8	11.5	21	29	14.4	9.7	3.2	Lampang
ลำพูน	44	3.3	1.6	1.6	12.1	3.2	1.5	9.6	7.9	3.2	-	-	Lamphun
สุโขทัย	636.2	19.3	11.2	25.5	52.6	80.5	86.4	165.7	140.1	48.4	4.8	1.6	Sukhothai
อุดรดิตถ์	100.8	8.2	4.8	4.8	11.1	6.5	11.2	14.6	19	15.8	-	4.7	Uttaradit
อุทัยธานี	132	8	4.9	4.7	8	4.9	11.5	38.6	22.4	11.3	12.8	4.8	Uthai Thani
กาฬสินธุ์	54.9	11.4	6.5	6.4	-	1.6	9.7	12.9	3.2	3.2	-	-	Kalasin
ขอนแก่น	165.7	20.6	11.1	9.8	12.7	16	15.9	28.7	19.1	12.7	11.1	8	Khon kaen
ชัยภูมิ	106.5	7.9	7.9	9.7	12.9	1.7	25.8	18	17.8	-	4.9	-	Chaiyaphum
นครพนม	37.7	1.6	4.8	1.6	6.3	-	12.3	3.1	4.8	3.2	-	-	Nakhon phanom
นครราชสีมา	239.2	30.7	12.7	12.8	8.1	11.2	17.6	35.7	40	36.5	16.1	17.9	Nakhon Ratchasima
บุรีรัมย์	115.2	16	4.7	6.3	4.8	12.7	12.7	37.1	6.3	6.4	4.9	3.2	Buri Ram
มหาสารคาม	52.2	4.8	3.2	1.7	1.6	6.4	5.2	13.1	6.5	3.2	4.9	1.6	Maha Sarakham
มุกดาหาร	13.1	3.3	-	-	1.6	-	-	3.2	4.9	-	-	-	Mukdahan
ยโสธร	29.1	1.6	1.6	-	4.9	1.6	6.3	8.1	1.7	1.6	1.5	-	Yasothon
ร้อยเอ็ด	134	18	-	8.1	17.9	15.9	17.6	25.8	9.7	9.8	8	3.2	Roi Et
เลย	44.8	3.1	1.6	-	4.8	6.3	9.9	7.8	8	1.6	-	1.6	Loei
ศรีสะเกษ	99.3	12.8	5	4.7	8.3	15.9	9.5	27.2	6.6	7.8	1.5	-	Si Sa Ket
สกลนคร	89.8	14.5	4.8	3.2	6.5	9.6	7.9	22.3	8.1	4.9	1.7	6.4	Sakon Nakhon
สุรินทร์	131.4	12.9	9.7	6.3	15	18	6.5	27.5	22.2	4.9	1.6	6.7	Surin
หนองคาย	101	9.7	6.4	3.3	4.9	11.1	10.9	22.6	24.1	6.2	1.7	-	Nong Khai
อุดรธานี	182.2	14.6	5	10.9	12.8	16.1	27.4	33.7	29.1	17.6	12	3.1	Udon Thani
อุบลราชธานี	121.2	6.4	14.7	6.5	9.9	17.4	16.1	34.1	11.2	1.6	3.2	-	Ubon Ratchathani

ตารางที่ 19 ประชากรที่ย้ายถิ่นภายใน 5 ปี จำแนกตามสถานที่อยู่ก่อนย้าย กลุ่มอายุ และเพศ (ต่อ)

Table 19 Population who migrated within previous five years by previous place of residence, age group and sex (Contd.)

สถานที่อยู่ก่อนย้าย และเพศ	รวม Total	กลุ่มอายุ Age group											Previous place of residence and sex
		0 - 4	5 - 9	10 - 14	15 - 19	20 - 24	25 - 29	30 - 39	40 - 49	50 - 59	60 - 69	70 ขึ้นไป and over	
หนองบัวลำภู	45.1	1.6	4.8	4.8	-	1.5	5	11.2	6.5	8	1.6	-	Nong Bua Lamphu
อำนาจเจริญ	24.5	3.3	3.3	-	3.4	1.6	-	6.5	6.4	-	-	-	Amnat Charoen
กระบี่	14.5	3.2	-	-	-	-	-	3.2	4.8	3.3	-	-	Krabi
ชุมพร	35.1	1.6	3.2	1.6	3.1	1.5	3.1	9.7	3.2	3.2	1.6	3.2	Chumphon
ตรัง	19.2	3.2	3.1	-	1.6	-	1.6	4.7	4.9	-	-	-	Trang
นครศรีธรรมราช	33.7	4.8	4.8	-	4.9	3.3	1.6	8.1	1.6	4.7	-	-	Nakhon Si Thammarat
นราธิวาส	9.4	-	-	1.6	3.1	3.1	1.5	-	-	-	-	-	Narathiwat
ปัตตานี	12.8	-	1.6	-	-	3.2	-	1.5	3.2	1.6	1.6	-	Pattani
พังงา	11.2	1.6	1.6	-	-	1.5	1.5	3.2	-	-	1.6	-	Phangnga
พัทลุง	3.1	1.5	-	-	-	-	-	-	1.5	-	-	-	Phatthalung
ภูเก็ต	44.2	6.5	6.3	3.3	4.9	-	1.6	4.8	13.7	1.5	1.5	-	Phuket
ยะลา	-	-	-	-	-	-	-	-	-	-	-	-	Yala
ระนอง	6.3	-	-	-	3.2	-	1.6	-	-	1.5	-	-	Ranong
สงขลา	24	3.3	3.2	3.2	-	-	-	8	1.6	1.5	1.6	1.6	Songkhla
สตูล	4.8	-	-	1.6	-	1.5	-	-	1.6	-	-	-	Satun
สุราษฎร์ธานี	30.5	6.4	1.6	4.8	-	1.5	1.6	9.8	1.5	-	1.6	1.6	Surat Thani
ไม่ทราบจังหวัด	11.3	-	-	-	-	1.6	3.2	1.6	4.9	-	-	-	Unknown province
ย้ายมาจากต่างประเทศ	4,385.80	90.1	69.7	64.3	477.3	867.4	968.3	1,250.50	385.8	109.5	78.9	24	Migrated from foreign country
ทวีปเอเชีย	4,245.60	90.1	69.7	64.3	477.3	867.4	968.3	1,240.80	357.2	63.3	23.2	24	Asia
ทวีปอเมริกา	-	-	-	-	-	-	-	-	-	-	-	-	America
ทวีปยุโรป	120.1	-	-	-	-	-	-	1.5	28.6	46.2	43.8	-	Europe
ทวีปออสเตรเลีย/แปซิฟิก	12	-	-	-	-	-	-	-	-	-	12	-	Australia/Pacific
ทวีปแอฟริกา	1.6	-	-	-	-	-	-	1.6	-	-	-	-	Africa
อื่น ๆ	-	-	-	-	-	-	-	-	-	-	-	-	Others
ไม่ทราบประเทศ	6.5	-	-	-	-	-	-	6.5	-	-	-	-	Unknown country
ไม่ทราบ	367.8	95.4	33.7	31.2	40.8	12.7	-	-	-	118.5	16.1	19.4	Unknown

ตารางที่ 19 ประชากรที่ย้ายถิ่นภายใน 5 ปี จำแนกตามสถานที่อยู่ก่อนย้าย กลุ่มอายุ และเพศ (ต่อ)

Table 19 Population who migrated within previous five years by previous place of residence, age group and sex (Contd.)

สถานที่อยู่ก่อนย้าย และเพศ	รวม Total	กลุ่มอายุ Age group											Previous place of residence and sex
		0 - 4	5 - 9	10 - 14	15 - 19	20 - 24	25 - 29	30 - 39	40 - 49	50 - 59	60 - 69	70 ขึ้นไป and over	
หญิง	405,090.30	24,994.60	27,091.80	32,128.30	28,983.30	21,402.30	23,113.50	58,480.00	69,722.30	57,120.60	33,263.00	28,790.60	Female
ยอดรวมผู้ย้ายถิ่น	25,442.30	2,445.50	1,291.50	1,318.90	3,705.80	3,859.60	3,160.70	4,537.90	2,644.60	1,452.30	592	433.5	Total migrants
ส่วนร้อย	6.3	9.8	4.8	4.1	12.8	18	13.7	7.8	3.8	2.5	1.8	1.5	Percent
ย้ายภายในจังหวัด	11,202.40	737.7	523	721.4	2,098.90	1,889.80	1,224.90	1,789.80	1,147.60	668.1	244	157.2	Migrated within province
เขตการปกครอง	11,202.40	737.7	523	721.4	2,098.90	1,889.80	1,224.90	1,789.80	1,147.60	668.1	244	157.2	Area
จากในเขตเทศบาล	5,155.60	362.5	238	315.2	717.9	782	616.7	896.5	642.8	352.7	134.5	96.8	From municipal area
จากนอกเขตเทศบาล	5,659.20	352.4	265.7	375.5	1,300.40	1,035.40	574.6	839.2	464.7	291.4	104.8	55.3	From non-municipal area
ไม่ทราบเขต	387.6	22.9	19.3	30.8	80.6	72.4	33.6	54.1	40.1	24	4.8	5	Unknown area
อำเภอ	11,202.40	737.7	523	721.4	2,098.90	1,889.80	1,224.90	1,789.80	1,147.60	668.1	244	157.2	Amphoe
อำเภอเดียวกัน	7,834.40	603.3	410	482.7	1,306.20	1,223.70	860	1,329.50	829.1	503.5	174.8	111.6	Within amphoe
ต่างอำเภอ	3,364.70	134.4	112.9	238.8	792.7	664.5	364.9	458.6	318.5	164.6	69.3	45.6	Different amphoe
ไม่ทราบอำเภอ	3.3	-	-	-	-	1.7	-	1.7	-	-	-	-	Unknown amphoe
ย้ายมาจากจังหวัดอื่น	11,611.60	1,558.50	618.7	530.5	1,160.10	1,539.20	1,461.30	2,234.40	1,292.80	639.5	318.2	258.4	Migrated from other province
จากในเขตเทศบาล	4,938.30	751.1	300.6	239.6	379.1	653.6	677.2	980	546.3	257.6	92.7	60.4	From municipal area
จากนอกเขตเทศบาล	6,552.50	804.1	316.5	287.6	777.7	867.4	758.7	1,215.10	723.3	381.9	223.9	196.3	From non-municipal area
ไม่ทราบเขต	120.9	3.3	1.7	3.3	3.3	18.2	25.4	39.3	23.1	-	1.7	1.7	Unknown area
ย้ายมาจากจังหวัด	11,611.60	1,558.50	618.7	530.5	1,160.10	1,539.20	1,461.30	2,234.40	1,292.80	639.5	318.2	258.4	Migrated from province
กรุงเทพมหานคร	1,422.70	322.1	120.6	72.8	76.4	108.6	168.5	277.5	162.8	80.8	27.6	5	Bangkok Metropolis
กาญจนบุรี	70.4	3.2	1.6	9.8	4.9	6.7	8.2	14.7	14.6	3.4	-	3.3	Kanchanaburi
จันทบุรี	39.2	4.8	1.6	4.9	3.3	6.5	3.2	-	3.3	4.9	1.6	5	Chanthaburi
ฉะเชิงเทรา	71	1.6	12.8	8	4.9	9.9	8.1	12.8	4.9	3.2	3.2	1.6	Chachoengsao
ชลบุรี	282.7	61.9	19.5	21.3	11.3	34.7	48.5	57.8	13	11.4	1.6	1.6	Chon Buri
ชัยนาท	108.7	6.5	3.1	3.2	14.8	3.3	14.5	22.9	14.5	16.3	3.3	6.3	Chai Nat
ตราด	4.9	1.6	-	-	-	-	-	1.6	-	-	1.6	-	Trat
นครนายก	14.5	3.1	-	3.2	1.6	-	1.7	1.6	-	-	3.3	-	Nakhon Nayok

ตารางที่ 19 ประชากรที่ย้ายถิ่นภายใน 5 ปี จำแนกตามสถานที่อยู่ก่อนย้าย กลุ่มอายุ และเพศ (ต่อ)

Table 19 Population who migrated within previous five years by previous place of residence, age group and sex (Contd.)

สถานที่อยู่ก่อนย้าย และเพศ	รวม Total	กลุ่มอายุ Age group											Previous place of residence and sex
		0 - 4	5 - 9	10 - 14	15 - 19	20 - 24	25 - 29	30 - 39	40 - 49	50 - 59	60 - 69	70 ขึ้นไป and over	
นครปฐม	112.1	19.5	13.1	11.2	3.3	14.6	11.5	9.6	22.7	1.7	-	5	Nakhon Pathom
นนทบุรี	81.1	14.3	6.5	4.8	6.6	3.1	4.9	16.5	16.3	4.9	1.6	1.6	Nonthaburi
ปทุมธานี	229.6	63.5	22.5	3.1	14.8	16.1	34.8	32.5	26.1	8.2	6.4	1.7	Pathum Thani
ประจวบคีรีขันธ์	26.9	1.6	-	3.1	-	3.2	3.1	4.8	9.4	1.6	-	-	Prachuap Khiri Khan
ปราจีนบุรี	32.7	8.3	5	1.6	1.6	-	1.6	4.9	5	3.2	1.5	-	Prachin Buri
พระนครศรีอยุธยา	161.8	34.3	11.3	3.2	11.3	22.8	14.5	38.5	8	9.5	5	3.4	Phra Nakhon Si Ayutthaya
เพชรบุรี	30.6	1.6	4.7	-	1.6	4.8	4.9	8.1	4.8	-	-	-	Phetchaburi
ระยอง	126.3	30.9	6.4	8	4.8	19.7	19.3	19.4	16.2	1.6	-	-	Rayong
ราชบุรี	73.2	8.2	4.8	1.7	4.8	10	6.4	17.8	13	6.5	-	-	Ratchaburi
ลพบุรี	102.9	11.6	3.2	6.6	6.5	6.4	6.5	26.4	9.6	14.8	3.3	8	Lop Buri
สมุทรปราการ	228.3	52.4	29.3	19.5	18.1	11.4	14.5	43.9	18.2	14.4	5	1.7	Samut Prakarn
สมุทรสงคราม	23.3	8.5	-	-	5	-	-	6.7	3.2	-	-	-	Samut Songkhram
สมุทรสาคร	76.3	25.8	4.9	1.6	3.2	8.1	11.7	14.4	6.7	-	-	-	Samut Sakhon
สระแก้ว	40	3.3	3.2	3.2	1.6	3.2	-	11.2	4.7	6.3	-	3.3	Sa Kaeo
สระบุรี	79.6	9.7	1.6	8.1	1.6	11.4	13	26	3.3	3.2	-	1.6	Saraburi
สิงห์บุรี	34	-	-	3.3	4.9	3.2	6.4	1.6	6.5	1.6	3.2	3.3	Sing Buri
สุพรรณบุรี	138.1	14.7	6.4	6.4	12.8	11.3	14.8	25.7	19.7	18	8.2	-	Suphanburi
อ่างทอง	48.8	9.8	1.6	-	1.7	8	4.9	8	8.3	6.6	-	-	Ang Thong
กำแพงเพชร	-	-	-	-	-	-	-	-	-	-	-	-	Kamphaeng Phet
เชียงราย	275.2	4.8	4.9	25	31.5	16.3	39.7	73.8	46.2	14.8	8.3	9.9	Chiang Rai
เชียงใหม่	213.2	22.8	4.8	1.7	9.7	26.1	68.6	42	16.1	13.2	8.1	-	Chiang Mai
ตาก	1,185.70	32.4	14.7	31.7	307.2	381.2	126.7	115.4	43.4	40.8	53.5	38.6	Tak
นครสวรรค์	1,692.10	381	133.3	89.5	182.1	136	126.8	233.6	170.2	110.1	73.1	56.6	Nakhon Sawan
น่าน	58.9	1.7	-	-	6.6	11.2	21.4	11.6	4.8	-	-	1.5	Nan
พะเยา	52.7	3.4	5	1.6	3.3	11.9	8.3	16.1	-	1.6	1.6	-	Phayao
พิจิตร	410.8	40.9	18.2	8	47.1	58.9	60.6	60.1	55.4	25.9	11.4	24.3	Phichit

ตารางที่ 19 ประชากรที่ย้ายถิ่นภายใน 5 ปี จำแนกตามสถานที่อยู่ก่อนย้าย กลุ่มอายุ และเพศ (ต่อ)

Table 19 Population who migrated within previous five years by previous place of residence, age group and sex (Contd.)

สถานที่อยู่ก่อนย้าย และเพศ	รวม Total	กลุ่มอายุ Age group											Previous place of residence and sex
		0 - 4	5 - 9	10 - 14	15 - 19	20 - 24	25 - 29	30 - 39	40 - 49	50 - 59	60 - 69	70 ขึ้นไป and over	
พิษณุโลก	807	36.5	19.8	21	42.5	97.8	143.3	231.7	165.4	34.2	5	9.9	Phitsanulok
เพชรบูรณ์	212.3	21.2	12.9	4.9	16	29.2	32.2	48.8	25.9	14.6	3.2	3.3	Phetchabun
แพร่	60.6	5.1	-	-	3.3	8.3	6.5	13	9.8	11.4	1.7	1.6	Phrae
แม่ฮ่องสอน	19.7	3.3	-	-	3.3	1.6	3.3	4.9	1.7	1.7	-	-	Mae Hong Son
ลำปาง	114.1	6.6	1.7	3.4	3.2	23	17.7	30.9	6.6	11.3	3.2	6.5	Lampang
ลำพูน	34.3	-	3.1	1.7	1.6	1.6	6.8	3.2	9.7	6.5	-	-	Lamphun
สุโขทัย	681.4	29	22.6	19.7	83	125.6	107	161.9	89.1	30.5	4.9	8.1	Sukhothai
อุดรดิตถ์	86.6	9.9	-	4.9	13.1	4.9	12.9	16.4	8.1	6.5	9.8	-	Uttaradit
อุทัยธานี	138.6	21.4	3.2	1.6	8.2	17.8	12.9	40.7	13	9.9	3.2	6.6	Uthai Thani
กาฬสินธุ์	44.9	3.2	4.7	3.1	6.5	11.3	8	4.8	-	3.2	-	-	Kalasin
ขอนแก่น	143.4	14.4	7.9	8	4.8	19.3	12.9	31	19.2	9.7	9.6	6.4	Khon kaen
ชัยภูมิ	97.6	16.4	3.3	3.3	14.5	14.5	13.1	16.3	9.6	3.4	3.3	-	Chaiyaphum
นครพนม	32.4	4.8	4.8	1.6	1.6	-	3.3	13.1	1.7	1.7	-	-	Nakhon phanom
นครราชสีมา	213.5	19.7	14.8	16.3	11.4	19.4	19.6	60	19.8	16.2	1.6	14.7	Nakhon Ratchasima
บุรีรัมย์	114.1	17.9	6.4	3.4	8.3	14.6	14.6	24.5	11.4	3.4	6.5	3.2	Buri Ram
มหาสารคาม	57.4	5	1.6	1.6	3.3	6.6	3.4	8.2	13.1	6.4	4.9	3.2	Maha Sarakham
มุกดาหาร	24.3	1.7	-	-	1.6	-	9.8	4.9	3.1	1.6	1.6	-	Mukdahan
ยโสธร	35.5	3.3	-	3.3	4.8	3.2	3.3	11.2	5	-	1.6	-	Yasothon
ร้อยเอ็ด	94.7	9.8	-	-	19.5	18	16.4	11.4	11.6	1.6	4.9	1.6	Roi Et
เลย	48.7	3.1	-	4.9	3.3	13	6.7	11.2	3.3	1.6	1.7	-	Loei
ศรีสะเกษ	74.5	3.3	8.1	11.3	8	3.2	11.5	17.9	6.4	-	3.2	1.6	Si Sa Ket
สกลนคร	68.6	6.8	1.6	6.5	3.3	11.3	11.3	14.5	9.9	3.3	-	-	Sakon Nakhon
สุรินทร์	100	10	3.4	8	3.4	22.8	16.3	19.7	14.9	-	1.7	-	Surin
หนองคาย	92.7	3.3	3.3	5	5	11.4	13.1	41.1	8.9	1.7	-	-	Nong Khai
อุดรธานี	190.1	19.6	11.5	9.8	16.2	30.9	19.5	35.6	29.2	9.6	4.8	3.3	Udon Thani
อุบลราชธานี	133.5	17.9	1.6	4.9	22.9	16.3	21	31	11.4	3.3	3.2	-	Ubon Ratchathani

ตารางที่ 19 ประชากรที่ย้ายถิ่นภายใน 5 ปี จำแนกตามสถานที่อยู่ก่อนย้าย กลุ่มอายุ และเพศ (ต่อ)

Table 19 Population who migrated within previous five years by previous place of residence, age group and sex (Contd.)

สถานที่อยู่ก่อนย้าย และเพศ	รวม Total	กลุ่มอายุ Age group											Previous place of residence and sex
		0 - 4	5 - 9	10 - 14	15 - 19	20 - 24	25 - 29	30 - 39	40 - 49	50 - 59	60 - 69	70 ขึ้นไป and over	
หนองบัวลำภู	27.4	1.6	-	1.6	3.2	3.2	1.6	6.5	6.4	-	3.2	-	Nong Bua Lamphu
อำนาจเจริญ	23.2	1.6	1.7	-	3.3	1.6	1.7	10	3.2	-	-	-	Amnat Charoen
กระบี่	11.3	8.1	-	-	-	-	-	1.6	1.6	-	-	-	Krabi
ชุมพร	31	3.3	1.6	-	4.9	1.7	4.7	4.9	3.3	3.2	1.6	1.6	Chumphon
ตรัง	8.1	-	-	3.2	-	-	4.9	-	-	-	-	-	Trang
นครศรีธรรมราช	32.6	-	4.7	1.6	1.6	8.3	8.3	4.9	1.6	1.6	-	-	Nakhon Si Thammarat
นราธิวาส	15.8	-	-	-	7.8	4.7	-	1.6	1.6	-	-	-	Narathiwat
ปัตตานี	16.1	1.6	-	1.7	3.1	4.8	-	1.7	-	1.6	-	1.7	Pattani
พังงา	14.8	8.2	-	-	-	1.6	-	3.3	-	-	1.6	-	Phangnga
พัทลุง	3.2	-	-	-	-	1.6	-	1.7	-	-	-	-	Phatthalung
ภูเก็ต	42.1	8	3.2	1.6	1.6	6.6	1.6	9.7	4.9	3.1	-	1.7	Phuket
ยะลา	7.8	-	-	-	6.3	1.6	-	-	-	-	-	-	Yala
ระนอง	11.1	-	1.6	1.6	-	1.6	-	1.6	3.2	1.6	-	-	Ranong
สงขลา	32.6	9.8	1.6	3.2	3.3	1.6	1.6	9.8	1.7	-	-	-	Songkhla
สตูล	14.3	3.2	-	-	1.6	4.7	1.6	1.6	1.6	-	-	-	Satun
สุราษฎร์ธานี	33.1	10	3.2	-	1.7	1.7	1.7	5	4.9	4.9	-	-	Surat Thani
ไม่ทราบจังหวัด	18.2	-	-	1.7	-	-	9.9	5	-	1.7	-	-	Unknown province
ย้ายมาจากต่างประเทศ	2,312.00	75	120.4	47.2	400.6	405.4	472.9	513.8	204.2	57.3	15.1	-	Migrated from foreign country
ทวีปเอเชีย	2,290.50	71.8	118.8	45.6	391.8	405.4	472.9	512.2	199.5	57.3	15.1	-	Asia
ทวีปอเมริกา	4.7	-	-	1.6	-	-	-	-	3.1	-	-	-	America
ทวีปยุโรป	16.8	3.2	1.6	-	8.8	-	-	1.6	1.6	-	-	-	Europe
ทวีปออสเตรเลีย/แปซิฟิก	-	-	-	-	-	-	-	-	-	-	-	-	Australia/Pacific
ทวีปแอฟริกา	-	-	-	-	-	-	-	-	-	-	-	-	Africa
อื่น ๆ	-	-	-	-	-	-	-	-	-	-	-	-	Others
ไม่ทราบประเทศ	-	-	-	-	-	-	-	-	-	-	-	-	Unknown country
ไม่ทราบ	316.3	74.2	29.4	19.8	46.2	25.1	1.6	-	-	87.4	14.7	17.9	Unknown

ตารางที่ 20 ประชากรที่ย้ายถิ่นภายใน 5 ปี จำแนกตามเหตุผลของการย้ายถิ่น เพศ และเขตการปกครอง

Table 20 Population who migrated within previous five years by reasons for moving, sex and area

เหตุผลของการย้ายถิ่น	ประชากร Population			ในเขตเทศบาล Municipal area			นอกเขตเทศบาล Non-municipal area			Reasons for moving
	รวม Total	ชาย Male	หญิง Female	รวม Total	ชาย Male	หญิง Female	รวม Total	ชาย Male	หญิง Female	
ยอดรวม	53,341	27,899	25,442	20,229	10,242	9,987	33,112	17,657	15,455	Total
หางานทำ	8,800	5,419	3,382	3,223	1,933	1,291	5,577	3,486	2,091	To look for work
หน้าที่การงาน	6,158	3,447	2,711	3,296	1,786	1,509	2,862	1,661	1,201	Job assignment
เพื่อการศึกษา	5,982	2,511	3,471	2,693	1,322	1,371	3,289	1,189	2,100	To study
ติดตามบุคคลในครัวเรือน	13,401	5,559	7,841	5,134	2,042	3,093	8,267	3,518	4,749	Following persons in household
กลับภูมิลำเนา	2,708	1,365	1,343	882	436	446	1,826	929	897	To return home
ย้ายที่อยู่อาศัย	10,452	5,266	5,186	4,054	2,027	2,028	6,398	3,239	3,158	Change residence
ย้ายเข้าครัวเรือนสถาบัน	4,107	3,335	773	456	402	54	3,651	2,932	719	Change to institution household
อื่น ๆ	734	386	348	182	96	86	552	289	263	Others
ไม่ทราบ	997	610	387	308	197	111	689	413	276	Unknown

ตารางที่ 22 ครีวเรือนส่วนบุคคล จำแนกตามกลุ่มอายุของหัวหน้าครัวเรือน เพศ และเขตการปกครอง

Table 22 Private households by age group of households head, sex and area

กลุ่มอายุ ของหัวหน้าครัวเรือน	รวม Total	เขตการปกครอง Area		Age group of households head
		ในเขตเทศบาล Municipal area	นอกเขตเทศบาล Non-municipal area	
ยอดรวม	242,869	66,023	176,846	Total
น้อยกว่า 14 ปี	165	34	131	Less than 14
14 - 19	2,516	967	1,549	14 - 19
20 - 24	4,983	1,626	3,357	20 - 24
25 - 29	8,266	2,844	5,421	25 - 29
30 - 34	14,102	4,197	9,905	30 - 34
35 - 39	21,466	5,885	15,580	35 - 39
40 - 44	28,623	7,572	21,050	40 - 44
45 - 49	32,900	8,761	24,138	45 - 49
50 - 54	32,273	8,941	23,332	50 - 54
55 - 59	28,320	7,360	20,960	55 - 59
60 - 64	22,460	5,828	16,632	60 - 64
65 - 69	15,795	4,043	11,752	65 - 69
70 - 74	13,961	3,540	10,420	70 - 74
75 - 79	9,547	2,463	7,084	75 - 79
80 - 84	4,917	1,277	3,640	80 - 84
85 ขึ้นไป	2,578	686	1,893	85 and over

ตารางที่ 22 ครีวเรือนส่วนบุคคล จำแนกตามกลุ่มอายุของหัวหน้าครัวเรือน เพศ และเขตการปกครอง (ต่อ)

Table 22 Private households by age group of households head, sex and area (Contd.)

กลุ่มอายุ ของหัวหน้าครัวเรือน	รวม Total	เขตการปกครอง Area		Age group of households head
		ในเขตเทศบาล Municipal area	นอกเขตเทศบาล Non-municipal area	
หัวหน้าครัวเรือนชาย	165,671	43,005	122,666	Male head
น้อยกว่า 14 ปี	72	17	55	Less than 14
14 - 19	1,256	532	724	14 - 19
20 - 24	2,848	939	1,908	20 - 24
25 - 29	5,574	1,854	3,720	25 - 29
30 - 34	9,557	2,749	6,808	30 - 34
35 - 39	15,313	4,155	11,158	35 - 39
40 - 44	20,488	5,163	15,326	40 - 44
45 - 49	23,903	5,985	17,918	45 - 49
50 - 54	23,063	6,052	17,010	50 - 54
55 - 59	20,056	4,900	15,156	55 - 59
60 - 64	15,380	3,771	11,609	60 - 64
65 - 69	10,253	2,527	7,726	65 - 69
70 - 74	8,590	2,046	6,544	70 - 74
75 - 79	5,455	1,369	4,087	75 - 79
80 - 84	2,609	634	1,974	80 - 84
85 ขึ้นไป	1,255	310	945	85 and over

ตารางที่ 22 ครัวเรือนส่วนบุคคล จำแนกตามกลุ่มอายุของหัวหน้าครัวเรือน เพศ และเขตการปกครอง (ต่อ)

Table 22 Private households by age group of households head, sex and area (Contd.)

กลุ่มอายุ ของหัวหน้าครัวเรือน	รวม Total	เขตการปกครอง Area		Age group of households head
		ในเขตเทศบาล Municipal area	นอกเขตเทศบาล Non-municipal area	
หัวหน้าครัวเรือนหญิง	77,198	23,018	54,180	Female head
น้อยกว่า 14 ปี	93	16	76	Less than 14
14 - 19	1,259	434	825	14 - 19
20 - 24	2,136	687	1,449	20 - 24
25 - 29	2,692	990	1,702	25 - 29
30 - 34	4,545	1,448	3,097	30 - 34
35 - 39	6,153	1,730	4,422	35 - 39
40 - 44	8,134	2,410	5,725	40 - 44
45 - 49	8,997	2,776	6,221	45 - 49
50 - 54	9,210	2,888	6,322	50 - 54
55 - 59	8,264	2,460	5,803	55 - 59
60 - 64	7,080	2,057	5,024	60 - 64
65 - 69	5,542	1,516	4,027	65 - 69
70 - 74	5,371	1,494	3,877	70 - 74
75 - 79	4,092	1,094	2,998	75 - 79
80 - 84	2,308	642	1,665	80 - 84
85 ขึ้นไป	1,323	375	948	85 and over

ตารางเคหะ

สารบัญตารางสถิติ

ตารางคะหะ

- ตารางที่ 1 คริวเรือขนส่งส่วนบุคคล จำแนกตามประเภทของที่อยู่อาศัย การครอบครองที่อยู่อาศัย และเขตการปกครอง
- ตารางที่ 2 คริวเรือขนส่งส่วนบุคคล จำแนกตามประเภทของที่อยู่อาศัย ลักษณะของที่อยู่อาศัย และเขตการปกครอง
- ตารางที่ 3 คริวเรือขนส่งส่วนบุคคล จำแนกตามการถือกรรมสิทธิ์ที่ดิน การครอบครองที่อยู่อาศัย และเขตการปกครอง
- ตารางที่ 4 คริวเรือขนส่งส่วนบุคคล จำแนกตามขนาดของครัวเรือน ประเภทของที่อยู่อาศัย และเขตการปกครอง
- ตารางที่ 5 คริวเรือขนส่งส่วนบุคคล จำแนกตามเชื้อเพลิงส่วนใหญ่ที่ใช้ในการประกอบอาหาร ประเภทของที่อยู่อาศัย และเขตการปกครอง
- ตารางที่ 6 คริวเรือขนส่งส่วนบุคคล จำแนกตามลักษณะการใช้ส้วม ประเภทของที่อยู่อาศัย และเขตการปกครอง
- ตารางที่ 7 คริวเรือขนส่งส่วนบุคคล จำแนกตามแหล่งที่มาของน้ำดื่ม และน้ำใช้ส่วนใหญ่ ประเภทของที่อยู่อาศัย และเขตการปกครอง
- ตารางที่ 8 คริวเรือขนส่งส่วนบุคคล จำแนกตามการเป็นเจ้าของเครื่องใช้ การมีอุปกรณ์เทคโนโลยี และเขตการปกครอง

ตารางที่ 1 ครั้วเรือนส่วนบุคคล จำแนกตามประเภทของที่อยู่อาศัย การครอบครองที่อยู่อาศัย และเขตการปกครอง

Table 1 Private households by type of living quarters, tenure of living quarters and area

ประเภทของที่อยู่อาศัย และการครอบครองที่อยู่อาศัย	รวม Total		ในเขตเทศบาล Municipal area		นอกเขตเทศบาล Non-municipal area		Type of living quarters and tenure of living quarters
	ครั้วเรือน Households	ร้อยละ Percent	ครั้วเรือน Households	ร้อยละ Percent	ครั้วเรือน Households	ร้อยละ Percent	
ประเภทของที่อยู่อาศัย	242,869	100.0	66,023	100.0	176,846	100.0	Type of living quarters
บ้านเดี่ยว	222,178	91.5	53,870	81.6	168,308	95.2	Detached house
ทาวน์เฮ้าส์/บ้านแฝด/ทาวน์โฮม	3,036	1.3	1,421	2.2	1,615	0.9	Town house/Duplex/Town Home
คอนโดมิเนียม/แมนชั่น	72	0.0	25	0.0	47	0.0	Condomenium/Mansion
แฟลต/อพาร์ทเมนท์/หอพัก	2,706	1.1	1,295	2.0	1,411	0.8	Flat/Apartment/Hostel
ตึกแถว/ห้องแถว/เรือนแถว	14,212	5.9	9,086	13.8	5,126	2.9	Row house/Shop house/Row room
ห้องภายในบ้าน	212	0.1	46	0.1	166	0.1	Room in house
เรือ/แพ/รถ	7	0.0	5	0.0	2	0.0	Boat/Raft/Motor vehicle
อื่น ๆ ^{1/}	447	0.2	275	0.4	172	0.1	Others ^{1/}
ไม่ทราบ	-	-	-	-	-	-	Unknown
การครอบครองที่อยู่อาศัย	242,869	100.0	66,023	100.0	176,846	100.0	Tenure of living quarters
เป็นเจ้าของมีภาระการผ่อนชำระ	14,223	5.9	5,082	7.7	9,141	5.2	Owner to pay by installment
เป็นเจ้าของไม่มีภาระการผ่อนชำระ	206,455	85.0	49,636	75.2	156,819	88.7	Owner not pay by installment
เช่าซื้อ	643	0.3	310	0.5	333	0.2	Hire purchaser
เช่า	11,589	4.8	6,906	10.5	4,683	2.6	Rent
อยู่โดยไม่เสียค่าเช่า เพราะเป็นส่วนหนึ่งของค่าจ้าง	2,655	1.1	1,283	1.9	1,373	0.8	Payment in kind for service
อยู่โดยไม่เสียค่าเช่าเพราะให้อยู่เปล่า	6,506	2.7	2,517	3.8	3,989	2.3	Rent free
อื่น ๆ	557	0.2	207	0.3	350	0.2	Others
ไม่ทราบ	240	0.1	81	0.1	159	0.1	Unknown

1/ รวมที่อยู่อาศัยในสำนักงาน

1/ Including room in office

ตารางที่ 2 ครีวเรือนส่วนบุคคล จำแนกตามประเภทของที่อยู่อาศัย ลักษณะของที่อยู่อาศัย และเขตการปกครอง

Table 2 Private households by type of living quarters, construction materials of dwelling unit and area

ลักษณะของที่อยู่อาศัย และเขตการปกครอง	รวม Total		ประเภทของที่อยู่อาศัย Type of living quarters					Construction materials of dwelling unit and area
	ครัวเรือน Households	ร้อยละ Percent	บ้านเดี่ยว Detached house	ทาวน์เฮ้าส์/บ้านแฝด/ทาวน์โฮม Town house/Duplex/ Town Home	คอนโดมิเนียม/แมนชั่น Condomenium/ Mansion	แฟลต/อพาร์ทเมนท์/หอพัก Flat/Apartment/ Hostel	ตึกแถว/ห้องแถว/เรือนแถว Row house/Shop house/ Row room	
ยอดรวม ^{1/}	242,204	100	222,178	3,036	72	2,706	14,212	Total ^{1/}
ตึก	122,000	50.4	104,075	3,036	72	2,601	12,215	Cement or brick
ไม้	74,637	30.8	73,610	-	-	69	958	Wood
ครึ่งตึกครึ่งไม้	43,911	18.1	42,836	-	-	36	1,039	Wood and cement or brick
ใช้วัสดุไม่ถาวรในท้องถิ่น ^{2/}	801	0.3	801	-	-	-	-	Non-permanent materials ^{2/}
ใช้วัสดุใช้แล้ว ^{3/}	184	0.1	184	-	-	-	-	Reused materials ^{3/}
อื่น ๆ	671	0.3	671	-	-	-	-	Others
ไม่ทราบ	-	-	-	-	-	-	-	Unknown
ในเขตเทศบาล	65,697	100	53,870	1,421	25	1,295	9,086	Municipal area
ตึก	39,216	59.7	28,746	1,421	25	1,208	7,815	Cement or brick
ไม้	15,298	23.3	14,650	-	-	62	585	Wood
ครึ่งตึกครึ่งไม้	10,792	16.4	10,082	-	-	24	686	Wood and cement or brick
ใช้วัสดุไม่ถาวรในท้องถิ่น ^{2/}	223	0.3	223	-	-	-	-	Non-permanent materials ^{2/}
ใช้วัสดุใช้แล้ว ^{3/}	55	0.1	55	-	-	-	-	Reused materials ^{3/}
อื่น ๆ	113	0.2	113	-	-	-	-	Others
ไม่ทราบ	-	-	-	-	-	-	-	Unknown
นอกเขตเทศบาล	176,507	100	168,308	1,615	47	1,411	5,126	Non-municipal area
ตึก	82,783	46.9	75,329	1,615	47	1,393	4,400	Cement or brick
ไม้	59,339	33.6	58,960	-	-	6	373	Wood
ครึ่งตึกครึ่งไม้	33,119	18.8	32,754	-	-	12	353	Wood and cement or brick
ใช้วัสดุไม่ถาวรในท้องถิ่น ^{2/}	578	0.3	578	-	-	-	-	Non-permanent materials ^{2/}
ใช้วัสดุใช้แล้ว ^{3/}	129	0.1	129	-	-	-	-	Reused materials ^{3/}
อื่น ๆ	558	0.3	558	-	-	-	-	Others
ไม่ทราบ	-	-	-	-	-	-	-	Unknown

1/ ไม่รวมครัวเรือนส่วนบุคคลที่มีที่อยู่อาศัยเป็นห้องภายในบ้าน ที่อยู่อาศัยในสำนักงาน และเรือ แพ รถ

2/ เช่น ไม้ไผ่ ใบจาก ฯลฯ

3/ เช่น หีบ ลัง ฯลฯ

1/ Excluding private households which residence are room in house, room in office and boat/raft/motor vehicle

2/ e.g. Bamboo and thatch

3/ e.g. Boxes and crates

ตารางที่ 3 ครัวเรือนส่วนบุคคล จำแนกตามการถือกรรมสิทธิ์ที่ดิน การครอบครองที่อยู่อาศัย และเขตการปกครอง
 Table 3 Private households by land ownership, tenure of living quarters and area

การถือกรรมสิทธิ์ที่ดิน และเขตการปกครอง	รวม Total		การครอบครองที่อยู่อาศัย Tenure of living quarters			Land ownership and area
	ครัวเรือน Households	ร้อยละ Percent	เป็นเจ้าของมีการผ่อนชำระ Owner to pay by installment	เป็นเจ้าของไม่มีมีการผ่อนชำระ Owner not pay by installment	เช่าซื้อ Hire purchaser	
ยอดรวม	221,321	100.0	14,223	206,455	643	Total
เป็นเจ้าของ	209,421	94.6	11,852	197,355	213	Owner
เช่าซื้อที่ดิน	3,236	1.5	1,341	1,626	270	Hire purchaser
เช่า	1,794	0.8	551	1,116	127	Rent
ไม่เสียค่าเช่าที่ดิน	5,856	2.6	374	5,471	10	Rent free
อื่น ๆ	612	0.3	75	533	5	Others
ไม่ทราบ	401	0.2	29	354	18	Unknown
ในเขตเทศบาล	55,029	100.0	5,082	49,636	310	Municipal area
เป็นเจ้าของ	50,513	91.8	4,083	46,328	101	Owner
เช่าซื้อที่ดิน	1,109	2.0	490	467	152	Hire purchaser
เช่า	1,284	2.3	349	888	48	Rent
ไม่เสียค่าเช่าที่ดิน	1,769	3.2	128	1,638	3	Rent free
อื่น ๆ	234	0.4	18	214	2	Others
ไม่ทราบ	119	0.2	15	101	3	Unknown
นอกเขตเทศบาล	166,293	100.0	9,141	156,819	333	Non-municipal area
เป็นเจ้าของ	158,908	95.6	7,769	151,027	112	Owner
เช่าซื้อที่ดิน	2,127	1.3	851	1,158	118	Hire purchaser
เช่า	510	0.3	202	229	79	Rent
ไม่เสียค่าเช่าที่ดิน	4,087	2.5	246	3,833	7	Rent free
อื่น ๆ	378	0.2	57	318	3	Others
ไม่ทราบ	282	0.2	15	253	14	Unknown

ตารางที่ 4 ครัวเรือนส่วนบุคคล จำแนกตามขนาดของครัวเรือน ประเภทของที่อยู่อาศัย และเขตการปกครอง
 Table 4 Private households by size of household, type of living quarters and area

ขนาดของครัวเรือน และเขตการปกครอง	รวม Total		ประเภทของที่อยู่อาศัย Type of living quarters									Household size and area
	ครัวเรือน Households	ร้อยละ Percent	บ้านเดี่ยว Detached house	ทาวน์เฮ้าส์/ บ้านแฝด/ ทาวน์โฮม/ Duplex/ Town Home	คอนโด- มิเนียม/ แมนชั่น Condo- menium/ Mansion	แฟลต/ อพาร์ทเมนท์/ หอพัก Flat/ Apartment/ Hostel	ตึกแถว/ ห้องแถว/ เรือนแถว/ Shop house/ Row room	ห้อง ภายในบ้าน Room in house	เรือ/ แพ/รถ Boat/ Raft/ Motor vehicle	อื่น ๆ ^{1/} Others ^{1/}	ไม่ทราบ Unknown	
ยอดรวม	242,869	100	222,178	3,036	72	2,706	14,212	212	7	447	-	Total
1 คน	33,323	13.7	26,895	631	23	1,274	4,319	48	2	130	-	1 person
2 คน	54,827	22.6	49,640	746	16	395	3,893	56	2	80	-	2 persons
3 คน	60,778	25	56,846	699	13	333	2,724	62	-	99	-	3 persons
4 คน	50,240	20.7	47,391	488	11	335	1,905	35	2	74	-	4 persons
5 คน	24,362	10	23,007	270	2	220	825	8	2	27	-	5 persons
6 คน	12,629	5.2	12,006	128	4	122	350	2	-	18	-	6 persons
7 คน	3,749	1.5	3,577	31	2	15	114	-	-	9	-	7 persons
8 คน	1,651	0.7	1,576	26	-	7	36	-	-	5	-	8 persons
9 คน	690	0.3	657	5	-	2	22	-	-	4	-	9 persons
10 คนขึ้นไป	622	0.3	583	10	2	2	24	-	-	2	-	10 persons and over
ในเขตเทศบาล	66,023	100	53,870	1,421	25	1,295	9,086	46	5	275	-	Municipal area
1 คน	11,080	16.8	7,464	355	7	851	2,305	16	2	80	-	1 person
2 คน	15,078	22.8	12,003	354	7	200	2,448	10	2	54	-	2 persons
3 คน	15,450	23.4	12,947	324	5	98	2,000	5	-	71	-	3 persons
4 คน	12,597	19.1	10,883	233	3	82	1,348	8	2	38	-	4 persons
5 คน	6,382	9.7	5,649	89	2	30	591	5	-	15	-	5 persons
6 คน	3,389	5.1	3,068	41	-	25	248	2	-	7	-	6 persons
7 คน	1,141	1.7	1,026	15	-	3	91	-	-	7	-	7 persons
8 คน	483	0.7	453	5	-	3	22	-	-	-	-	8 persons
9 คน	220	0.3	200	-	-	2	17	-	-	2	-	9 persons
10 คนขึ้นไป	203	0.3	177	5	2	2	15	-	-	2	-	10 persons and over

ตารางที่ 4 ครัวเรือนส่วนบุคคล จำแนกตามขนาดของครัวเรือน ประเภทของที่อยู่อาศัย และเขตการปกครอง (ต่อ)

Table 4 Private households by size of household, type of living quarters and area (Contd.)

ขนาดของครัวเรือน และเขตการปกครอง	รวม Total		ประเภทของที่อยู่อาศัย Type of living quarters									Household size and area
	ครัวเรือน Households	ร้อยละ Percent	บ้านเดี่ยว Detached house	ทาวน์เฮ้าส์/ บ้านแฝด/ ทาวน์โฮม Town house/ Duplex/ Town Home	คอนโด- มิเนียม/ แมนชั่น Condo- menium/ Mansion	แฟลต/ อพาร์ทเมนท์/ หอพัก Flat/ Apartment/ Hostel	ตึกแถว/ ห้องแถว/ เรือนแถว Row house/ Shop house/ Row room	ห้อง ภายในบ้าน Room in house	เรือ/ แพ/รถ Boat/ Raft/ Motor vehicle	อื่น ๆ ^{1/} Others ^{1/}	ไม่ทราบ Unknown	
นอกเขตเทศบาล	176,846	100	168,308	1,615	47	1,411	5,126	166	2	172	-	Non-municipal area
1 คน	22,243	12.6	19,430	276	16	423	2,014	33	-	50	-	1 person
2 คน	39,749	22.5	37,637	392	10	195	1,445	45	-	25	-	2 persons
3 คน	45,329	25.6	43,900	375	8	236	724	57	-	29	-	3 persons
4 คน	37,643	21.3	36,508	256	7	253	557	27	-	36	-	4 persons
5 คน	17,980	10.2	17,357	181	-	190	234	3	2	12	-	5 persons
6 คน	9,239	5.2	8,939	88	4	97	102	-	-	11	-	6 persons
7 คน	2,607	1.5	2,551	17	2	12	24	-	-	2	-	7 persons
8 คน	1,168	0.7	1,122	21	-	4	14	-	-	5	-	8 persons
9 คน	470	0.3	458	5	-	1	5	-	-	2	-	9 persons
10 คนขึ้นไป	419	0.2	406	5	-	-	8	-	-	-	-	10 persons and over

1/ รวมที่อยู่อาศัยในสำนักงาน

1/ Including room in office

ตารางที่ 5ครัวเรือนส่วนบุคคล จำแนกตามเชื้อเพลิงส่วนใหญ่ที่ใช้ในการประกอบอาหาร ประเภทของที่อยู่อาศัย และเขตการปกครอง
Table 5 Private households by major source of cooking fuel, type of living quarters and area

เชื้อเพลิงที่ใช้ในการประกอบอาหาร และเขตการปกครอง	รวม Total		ประเภทของที่อยู่อาศัย Type of living quarters										Cooking fuel and area
	ครัวเรือน Households	ร้อยละ Percent	บ้านเดี่ยว Detached house	ทาวน์เฮ้าส์/ บ้านแฝด/ ทาวน์โฮม Town house/ Duplex/ Town Home	คอนโด- มิเนียม/ แมนชั่น Condo- menium/ Mansion	แฟลต/ อพาร์ทเมนท์/ หอพัก Flat/ Apartment/ Hostel	ตึกแถว/ ห้องแถว/ เรือนแถว Row house/ Shop house/ Row room	ห้อง ภายในบ้าน Room in house	เรือ/ แพ/รถ Boat/ Raft/ Motor vehicle	อื่น ๆ ^{1/} Others ^{1/}	ไม่ทราบ Unknown		
ยอดรวม	242,869	100.0	222,178	3,036	72	2,706	14,212	212	7	447	-	Total	
ก๊าซ	182,579	75.2	168,518	2,506	60	1,403	9,733	138	7	214	-	Gas	
ถ่าน/ฟืน/เศษไม้	49,707	20.5	48,798	229	-	16	598	31	-	35	-	Charcoal/Wood/Scrab wood	
ไฟฟ้า	4,809	2.0	2,904	110	4	401	1,358	4	-	29	-	Electricity	
น้ำมันก๊าด/อื่น ๆ	58	0.0	53	2	-	-	4	-	-	-	-	Kerosene/Others	
ไม่มีการหุงต้ม	4,613	1.9	1,468	186	9	770	2,109	40	-	31	-	Not cooking	
ไม่ทราบ	1,102	0.5	436	2	-	116	411	-	-	138	-	Unknown	
ในเขตเทศบาล	66,023	100.0	53,870	1,421	25	1,295	9,086	46	5	275	-	Municipal area	
ก๊าซ	53,941	81.7	45,042	1,173	20	331	7,207	27	5	136	-	Gas	
ถ่าน/ฟืน/เศษไม้	7,861	11.9	7,584	33	-	5	227	3	-	9	-	Charcoal/Wood/Scrab wood	
ไฟฟ้า	1,307	2.0	477	87	-	165	555	2	-	22	-	Electricity	
น้ำมันก๊าด/อื่น ๆ	28	0.0	25	2	-	-	2	-	-	-	-	Kerosene/Others	
ไม่มีการหุงต้ม	2,535	3.8	632	126	5	677	1,058	14	-	22	-	Not cooking	
ไม่ทราบ	349	0.5	109	-	-	116	37	-	-	87	-	Unknown	
นอกเขตเทศบาล	176,846	100.0	168,308	1,615	47	1,411	5,126	166	2	172	-	Non-municipal area	
ก๊าซ	128,638	72.7	123,476	1,334	40	1,072	2,526	111	2	78	-	Gas	
ถ่าน/ฟืน/เศษไม้	41,845	23.7	41,214	196	-	10	371	27	-	26	-	Charcoal/Wood/Scrab wood	
ไฟฟ้า	3,502	2.0	2,427	23	4	236	803	2	-	7	-	Electricity	
น้ำมันก๊าด/อื่น ๆ	29	0.0	28	-	-	-	2	-	-	-	-	Kerosene/Others	
ไม่มีการหุงต้ม	2,078	1.2	836	60	4	92	1,051	26	-	9	-	Not cooking	
ไม่ทราบ	753	0.4	328	2	-	-	373	-	-	51	-	Unknown	

1/ รวมที่อยู่อาศัยในสำนักงาน
1/ Including room in office

ตารางที่ 6 ครัวเรือนส่วนบุคคล จำแนกตามลักษณะการใช้ส้วม ประเภทของที่อยู่อาศัย และเขตการปกครอง

Table 6 Private households by toilet facility, type of living quarters and area

ลักษณะการใช้ส้วม และเขตการปกครอง	รวม Total		ประเภทของที่อยู่อาศัย Type of living quarters									Toilet facility and area
	ครัวเรือน Households	ร้อยละ Percent	บ้านเดี่ยว Detached house	ทาวน์เฮ้าส์/ บ้านแฝด/ ทาวน์โฮม Town house/ Duplex/ Town Home	คอนโด- มิเนียม/ แมนชั่น Condo- menium/ Mansion	แฟลต/ อพาร์ทเมนท์/ โฮเทล Flat/ Apartment/ Hostel	ตึกแถว/ ห้องแถว/ เรือนแถว Row house/ Shop house/ Row room	ห้อง ภายในบ้าน Room in house	เรือ/ แพ/รถ Others 1/	ไม่ทราบ Unknown		
ยอดรวม	242,869	100	222,178	3,036	72	2,706	14,212	212	7	447	-	Total
ส้วมแบบนั่งห้อยเท้า	38,328	15.8	32,515	1,087	22	952	3,504	24	-	224	-	Sitting toilet
ส้วมแบบนั่งยอง	196,061	80.7	182,539	1,572	47	1,623	9,889	179	7	206	-	Squat toilet
ส้วมแบบนั่งห้อยเท้า และส้วมแบบนั่งยอง	8,406	3.5	7,050	378	4	130	819	9	-	17	-	Sitting and squat toilet
ส้วมหลุม/ส้วมถ้ำ/ ส้วมถ่ายลงแม่น้ำ ลำคลอง	74	0	74	-	-	-	-	-	-	-	-	Pit toilet/ Defecate into river or canal
ไม่มีส้วม	-	-	-	-	-	-	-	-	-	-	-	No toilet
ไม่ทราบ	-	-	-	-	-	-	-	-	-	-	-	Unknown
ในเขตเทศบาล	66,023	100	53,870	1,421	25	1,295	9,086	46	5	275	-	Municipal area
ส้วมแบบนั่งห้อยเท้า	16,496	25	12,243	632	7	688	2,753	12	-	162	-	Sitting toilet
ส้วมแบบนั่งยอง	45,710	69.2	38,963	533	17	487	5,578	28	5	98	-	Squat toilet
ส้วมแบบนั่งห้อยเท้า และส้วมแบบนั่งยอง	3,806	5.8	2,653	256	2	119	756	5	-	15	-	Sitting and squat toilet
ส้วมหลุม/ส้วมถ้ำ/ ส้วมถ่ายลงแม่น้ำ ลำคลอง	10	0	10	-	-	-	-	-	-	-	-	Pit toilet/ Defecate into river or canal
ไม่มีส้วม	-	-	-	-	-	-	-	-	-	-	-	No toilet
ไม่ทราบ	-	-	-	-	-	-	-	-	-	-	-	Unknown
นอกเขตเทศบาล	176,846	100	168,308	1,615	47	1,411	5,126	166	2	172	-	Non-municipal area
ส้วมแบบนั่งห้อยเท้า	21,832	12.3	20,272	455	15	264	751	12	-	62	-	Sitting toilet
ส้วมแบบนั่งยอง	150,351	85	143,575	1,038	29	1,136	4,311	150	2	109	-	Squat toilet
ส้วมแบบนั่งห้อยเท้า และส้วมแบบนั่งยอง	4,600	2.6	4,397	122	2	11	63	4	-	2	-	Sitting and squat toilet
ส้วมหลุม/ส้วมถ้ำ/ ส้วมถ่ายลงแม่น้ำ ลำคลอง	63	0	63	-	-	-	-	-	-	-	-	Pit toilet/ Defecate into river or canal
ไม่มีส้วม	-	-	-	-	-	-	-	-	-	-	-	No toilet
ไม่ทราบ	-	-	-	-	-	-	-	-	-	-	-	Unknown

1/ รวมที่อยู่อาศัยในสำนักงาน

1/ Including room in office

ตารางที่ 7 คริวเรือนส่วนบุคคล จำแนกตามแหล่งที่มาของน้ำดื่ม และน้ำใช้ส่วนใหญ่ ประเภทของที่อยู่อาศัย และเขตการปกครอง

Table 7 Private households by major source of drinking water and water supply, type of living quarters and area

แหล่งที่มาของน้ำดื่ม น้ำใช้ และเขตการปกครอง	รวม Total		ประเภทของที่อยู่อาศัย Type of living quarters										Source of drinking water, water supply and area
	ครัวเรือน Households	ร้อยละ Percent	บ้านเดี่ยว Detached house	ทาวน์เฮ้าส์/ บ้านแฝด/ ทาวน์โฮม Town house/ Duplex/ Town Home	คอนโด- มิเนียม/ แมนชั่น Condo- menium/ Mansion	แฟลต/ อพาร์ทเมนท์/ หอพัก Flat/ Apartment/ Hostel	ตึกแถว/ ห้องแถว/ เรือนแถว Row house/ Shop house/ Row room	ห้อง ภายในบ้าน Room in house	เรือ/ แพ/รถ Boat/ Raft/ Motor vehicle	อื่น ๆ ^{1/} Others ^{1/}	ไม่ทราบ Unknown		
ยอดรวม น้ำดื่ม	242,869	100.0	222,178	3,036	72	2,706	14,212	212	7	447	-	Total Drinking water	
น้ำประปา	94,061	38.7	90,893	334	8	362	2,242	115	2	106	-	Tap water	
น้ำประปาผ่านการบำบัด (ต้ม/กรอง)	43,457	17.9	39,580	746	15	271	2,757	21	-	68	-	Treated tap water (boiled/filtered)	
น้ำบาดาล	5,445	2.2	5,195	82	-	4	144	6	-	14	-	Underground water	
น้ำบ่อ	16,750	6.9	16,084	265	5	204	165	5	-	21	-	Well water	
น้ำจากแม่น้ำลำธาร/คลอง/ น้ำตก/ภูเขา	131	0.1	106	5	-	2	17	-	-	2	-	River, stream, canal, waterfall, mountain	
น้ำฝน	47,203	19.4	46,310	232	9	338	263	9	-	42	-	Rain water	
น้ำดื่มบรรจุขวด/ ตู้น้ำดื่มหยอดเหรียญ	35,723	14.7	23,925	1,372	35	1,522	8,617	56	5	191	-	Bottled water, water from vending machine	
อื่น ๆ	90	0.0	81	-	-	-	5	-	-	3	-	Others	
ไม่ทราบ	9	0.0	3	-	-	4	2	-	-	-	-	Unknown	
น้ำใช้	242,869	100.0	222,178	3,036	72	2,706	14,212	212	7	447	-	Water supply	
น้ำประปา	200,237	82.4	181,828	2,551	64	2,135	13,106	179	7	367	-	Tap water	
น้ำประปาผ่านการบำบัด (ต้ม/กรอง)	225	0.1	213	2	-	2	9	-	-	-	-	Treated tap water (boiled/filtered)	
น้ำบาดาล	10,183	4.2	9,398	102	-	17	630	17	-	20	-	Underground water	
น้ำบ่อ	27,508	11.3	26,607	359	5	212	273	12	-	40	-	Well water	
น้ำจากแม่น้ำลำธาร/คลอง/ น้ำตก/ภูเขา	2,027	0.8	1,914	10	3	6	87	4	-	3	-	River, stream, canal, waterfall, mountain	
น้ำฝน	2,460	1.0	2,004	12	-	330	100	-	-	14	-	Rain water	
อื่น ๆ	220	0.1	210	-	-	-	7	-	-	3	-	Others	
ไม่ทราบ	9	0.0	3	-	-	4	2	-	-	-	-	Unknown	

ตารางที่ 7 คริวเรือนส่วนบุคคล จำแนกตามแหล่งที่มาของน้ำดื่ม และน้ำใช้ส่วนใหญ่ ประเภทของที่อยู่อาศัย และเขตการปกครอง (ต่อ)

Table 7 Private households by major source of drinking water and water supply, type of living quarters and area (Contd.)

แหล่งที่มาของน้ำดื่ม น้ำใช้ และเขตการปกครอง	รวม Total		ประเภทของที่อยู่อาศัย Type of living quarters									
	ครัวเรือน	ร้อยละ	บ้านเดี่ยว	ทาวน์เฮ้าส์/ บ้านแฝด/ ทาวน์โฮม/ Town house/ Duplex/ Town Home	คอนโด- มิเนียม/ แมนชั่น Condo- menium/ Mansion	แฟลต/ อพาร์ทเมนท์/ หอพัก Flat/ Apartment/ Hostel	ตึกแถว/ ห้องแถว/ เรือนแถว Row house/ Shop house/ Row room	ห้อง ภายในบ้าน Room in house	เรือ/ แพ/รถ Boat/ Raft/ Motor vehicle	อื่น ๆ ^{1/} Others ^{1/}	ไม่ทราบ Unknown	Source of drinking water, water supply and area
	Households	Percent	Detached house									
ในเขตเทศบาล												
น้ำดื่ม	66,023	100.0	53,870	1,421	25	1,295	9,086	46	5	275	-	Drinking water
น้ำประปา	21,701	32.9	20,417	92	-	124	1,025	5	-	39	-	Tap water
น้ำประปาผ่านการบำบัด (ต้ม/กรอง)	15,615	23.7	12,719	425	7	84	2,304	14	-	62	-	Treated tap water (boiled/filtered)
น้ำบาดาล	901	1.4	849	2	-	-	44	2	-	5	-	Underground water
น้ำบ่อ	3,109	4.7	3,041	14	3	17	33	2	-	-	-	Well water
น้ำจากแม่น้ำลำธาร/คลอง/ น้ำตก/ภูเขา	72	0.1	50	5	-	2	15	-	-	-	-	River, stream, canal, waterfall, mountain
น้ำฝน	5,411	8.2	5,328	20	2	6	44	2	-	10	-	Rain water
น้ำดื่มบรรจุขวด/ ตู้น้ำดื่มหยอดเหรียญ	19,158	29.0	11,424	864	14	1,059	5,614	22	5	157	-	Bottled water, water from vending machine
อื่น ๆ	47	0.1	38	-	-	-	5	-	-	3	-	Others
ไม่ทราบ	8	0.0	3	-	-	3	2	-	-	-	-	Unknown
น้ำใช้	66,023	100.0	53,870	1,421	25	1,295	9,086	46	5	275	-	Water supply
น้ำประปา	57,229	86.7	45,541	1,392	20	1,249	8,733	32	5	257	-	Tap water
น้ำประปาผ่านการบำบัด (ต้ม/กรอง)	81	0.1	73	-	-	2	7	-	-	-	-	Treated tap water (boiled/filtered)
น้ำบาดาล	2,219	3.4	1,963	8	-	9	225	5	-	9	-	Underground water
น้ำบ่อ	5,106	7.7	4,992	16	3	18	65	6	-	5	-	Well water
น้ำจากแม่น้ำลำธาร/คลอง/ น้ำตก/ภูเขา	619	0.9	567	3	2	6	40	2	-	-	-	River, stream, canal, waterfall, mountain
น้ำฝน	683	1.0	663	2	-	8	9	-	-	2	-	Rain water
อื่น ๆ	80	0.1	72	-	-	-	5	-	-	3	-	Others
ไม่ทราบ	5	0.0	-	-	-	3	2	-	-	-	-	Unknown

ตารางที่ 7 คริวเรือนส่วนบุคคล จำแนกตามแหล่งที่มาของน้ำดื่ม และน้ำใช้ส่วนใหญ่ ประเภทของที่อยู่อาศัย และเขตการปกครอง (ต่อ)

Table 7 Private households by major source of drinking water and water supply, type of living quarters and area (Contd.)

แหล่งที่มาของน้ำดื่ม น้ำใช้ และเขตการปกครอง	รวม Total		ประเภทของที่อยู่อาศัย Type of living quarters									Source of drinking water, water supply and area
	ครัวเรือน Households	ร้อยละ Percent	บ้านเดี่ยว Detached house	ทาวน์เฮ้าส์/ บ้านแฝด/ ทาวน์โฮม Town house/ Duplex/ Town Home	คอนโด- มิเนียม/ แมนชั่น Condo- menium/ Mansion	แฟลต/ อพาร์ทเมนท์/ หอพัก Flat/ Apartment/ Hostel	ตึกแถว/ ห้องแถว/ เรือนแถว Row house/ Shop house/ Row room	ห้อง ภายในบ้าน Room in house	เรือ/ แพ/รถ Boat/ Raft/ Motor vehicle	อื่น ๆ ^{1/} Others ^{1/}	ไม่ทราบ Unknown	
นอกเขตเทศบาล												Non-municipal area
น้ำดื่ม	176,846	100.0	168,308	1,615	47	1,411	5,126	166	2	172	-	Drinking water
น้ำประปา	72,360	40.9	70,476	243	8	238	1,217	110	2	67	-	Tap water
น้ำประปาผ่านการบำบัด (ต้ม/กรอง)	27,842	15.7	26,861	321	8	186	453	7	-	6	-	Treated tap water (boiled/filtered)
น้ำบาดาล	4,544	2.6	4,346	80	-	4	100	5	-	9	-	Underground water
น้ำบ่อ	13,641	7.7	13,043	252	2	187	132	4	-	21	-	Well water
น้ำจากแม่น้ำลำธาร/คลอง/ น้ำตก/ภูเขา	59	0.0	56	-	-	-	2	-	-	2	-	River, stream, canal, waterfall, mountain
น้ำฝน	41,791	23.6	40,982	212	7	332	219	7	-	32	-	Rain water
น้ำดื่มบรรจุขวด/ ตู้น้ำดื่มหยอดเหรียญ	16,565	9.4	12,501	508	22	464	3,002	34	-	34	-	Bottled water, water from vending machine
อื่น ๆ	43	0.0	43	-	-	-	-	-	-	-	-	Others
ไม่ทราบ	1	0.0	-	-	-	1	-	-	-	-	-	Unknown
น้ำใช้	176,846	100.0	168,308	1,615	47	1,411	5,126	166	2	172	-	Water supply
น้ำประปา	143,008	80.9	136,287	1,160	43	885	4,372	147	2	111	-	Tap water
น้ำประปาผ่านการบำบัด (ต้ม/กรอง)	144	0.1	141	2	-	-	2	-	-	-	-	Treated tap water (boiled/filtered)
น้ำบาดาล	7,964	4.5	7,434	94	-	9	404	12	-	11	-	Underground water
น้ำบ่อ	22,402	12.7	21,615	342	2	194	208	5	-	35	-	Well water
น้ำจากแม่น้ำลำธาร/คลอง/ น้ำตก/ภูเขา	1,408	0.8	1,348	7	2	-	47	2	-	3	-	River, stream, canal, waterfall, mountain
น้ำฝน	1,777	1.0	1,342	11	-	322	91	-	-	12	-	Rain water
อื่น ๆ	139	0.1	138	-	-	-	2	-	-	-	-	Others
ไม่ทราบ	4	0.0	3	-	-	1	-	-	-	-	-	Unknown

1/ รวมที่อยู่อาศัยในสำนักงาน

1/ Including room in office

ตารางที่ 8 ครั้วเรือนส่วนบุคคล จำแนกตามการเป็นเจ้าของเครื่องใช้ การมีอุปกรณ์เทคโนโลยี และเขตการปกครอง

Table 8 Private households by ownership of appliance, have technology and area

การเป็นเจ้าของเครื่องใช้ การมีอุปกรณ์เทคโนโลยี และเขตการปกครอง	ครั้วเรือน Household				ร้อยละการเป็นเจ้าของเครื่องใช้ Percent with ownership of appliance	Ownership of appliance, have technology and area
	รวม Total	ไม่มี None	มี With appliance	ไม่ทราบ Unknown		
ยอดรวม						Total
การเป็นเจ้าของเครื่องใช้	-	-	-	-	-	Ownership of appliance
โทรทัศน์	242,869	8,219	234,650	-	96.6	Television
เครื่องเล่น วีซีดี/ดีวีดี	242,869	63,158	179,711	-	74.0	VCD/DVD player
โทรศัพท์มือถือ	242,869	24,390	218,479	-	90.0	Mobile phone
คอมพิวเตอร์	242,869	192,574	50,295	-	20.7	Computer
ตู้เย็น/ตู้แช่	242,869	26,880	215,990	-	88.9	Fridge/Cold box
ไมโครเวฟ/เตาอบ	242,869	217,689	25,176	3	10.4	Microwave
เครื่องซักผ้า	242,869	76,471	166,398	-	68.5	Washing machine
เครื่องปรับอากาศ	242,869	210,226	32,641	2	13.4	Air conditioner
รถยนต์ส่วนบุคคล/รถปิกอัพ/รถตู้	242,869	163,240	79,629	-	32.8	Car/Pick-up truck/Van
รถจักรยานยนต์	242,869	34,679	208,190	-	85.7	Motorcycle
รถแทรกเตอร์ 4 ล้อ	242,869	225,173	17,696	-	7.3	4 wheels tractor
รถไถ 2 ล้อ	242,869	145,154	97,715	-	40.2	2 wheels tractor
การมีอุปกรณ์เทคโนโลยี	-	-	-	-	-	Have technology
เคเบิลทีวี	242,869	224,458	18,411	-	7.6	Cable TV
จานดาวเทียม	242,869	154,414	88,455	-	36.4	Satellite dish
อินเทอร์เน็ต	242,869	227,574	15,295	-	6.3	Internet

ตารางที่ 8 ครั้วเรือนส่วนบุคคล จำแนกตามการเป็นเจ้าของเครื่องใช้ การมีอุปกรณ์เทคโนโลยี และเขตการปกครอง (ต่อ)

Table 8 Private households by ownership of appliance, have technology and area (Contd.)

การเป็นเจ้าของเครื่องใช้ การมีอุปกรณ์เทคโนโลยี และเขตการปกครอง	ครั้วเรือน Household			ร้อยละการเป็นเจ้าของเครื่องใช้ Percent with ownership of appliance	Ownership of appliance, have technology and area	
	รวม Total	ไม่มี None	มี With appliance			ไม่ทราบ Unknown
ในเขตเทศบาล					Municipal area	
การเป็นเจ้าของเครื่องใช้	-	-	-	-	Ownership of appliance	
โทรทัศน์	66,023	1,996	64,027	-	97	Television
เครื่องเล่น วีซีดี/ดีวีดี	66,023	16,783	49,240	-	74.6	VCD/DVD player
โทรศัพท์มือถือ	66,023	5,500	60,523	-	91.7	Mobile phone
คอมพิวเตอร์	66,023	46,356	19,667	-	29.8	Computer
ตู้เย็น/ตู้แช่	66,023	6,902	59,121	-	89.5	Fridge/Cold box
ไมโครเวฟ/เตาอบ	66,023	54,670	11,353	-	17.2	Microwave
เครื่องซักผ้า	66,023	18,026	47,996	-	72.7	Washing machine
เครื่องปรับอากาศ	66,023	48,705	17,316	2	26.2	Ari conditioner
รถยนต์ส่วนบุคคล/รถปิกอัพ/รถตู้	66,023	38,375	27,647	-	41.9	Car/Pick-up truck/Van
รถจักรยานยนต์	66,023	8,179	57,844	-	87.6	Motorcycle
รถแทรกเตอร์ 4 ล้อ	66,023	63,004	3,019	-	4.6	4 wheels tractor
รถไถ 2 ล้อ	66,023	50,232	15,791	-	23.9	2 wheels tractor
การมีอุปกรณ์เทคโนโลยี	-	-	-	-	-	Have technology
เคเบิลทีวี	66,023	55,339	10,684	-	16.2	Cable TV
จานดาวเทียม	66,023	41,716	24,307	-	36.8	Satellite dish
อินเทอร์เน็ต	66,023	58,066	7,957	-	12.1	Internet

ตารางที่ 8 ครั้วเรือนส่วนบุคคล จำแนกตามการเป็นเจ้าของเครื่องใช้ การมีอุปกรณ์เทคโนโลยี และเขตการปกครอง (ต่อ)

Table 8 Private households by ownership of appliance, have technology and area (Contd.)

การเป็นเจ้าของเครื่องใช้ การมีอุปกรณ์เทคโนโลยี และเขตการปกครอง	ครั้วเรือน Household				ร้อยละการเป็นเจ้าของเครื่องใช้ Percent with ownership of appliance	Ownership of appliance, have technology and area
	รวม Total	ไม่มี None	มี With appliance	ไม่ทราบ Unknown		
นอกเขตเทศบาล						
Non-municipal area						
การเป็นเจ้าของเครื่องใช้						
Ownership of appliance						
โทรทัศน์	176,846	6,223	170,623	-	96.5	Television
เครื่องเล่น วีซีดี/ดีวีดี	176,846	46,375	130,471	-	73.8	VCD/DVD player
โทรศัพท์มือถือ	176,846	18,890	157,956	-	89.3	Mobile phone
คอมพิวเตอร์	176,846	146,219	30,628	-	17.3	Computer
ตู้เย็น/ตู้แช่	176,846	19,978	156,869	-	88.7	Fridge/Cold box
ไมโครเวฟ/เตาอบ	176,846	163,019	13,824	3	7.8	Microwave
เครื่องซักผ้า	176,846	58,445	118,401	-	67	Washing machine
เครื่องปรับอากาศ	176,846	161,521	15,326	-	8.7	Ari conditioner
รถยนต์ส่วนบุคคล/รถปิกอัพ/รถตู้	176,846	124,864	51,982	-	29.4	Car/Pick-up truck/Van
รถจักรยานยนต์	176,846	26,501	150,346	-	85	Motorcycle
รถแทรกเตอร์ 4 ล้อ	176,846	162,169	14,677	-	8.3	4 wheels tractor
รถไถ 2 ล้อ	176,846	94,922	81,924	-	46.3	2 wheels tractor
การมีอุปกรณ์เทคโนโลยี						
Have technology						
เคเบิลทีวี	176,846	169,119	7,727	-	4.4	Cable TV
จานดาวเทียม	176,846	112,698	64,148	-	36.3	Satellite dish
อินเทอร์เน็ต	176,846	169,508	7,338	-	4.1	Internet

ภาคผนวก

วิธีการประมาณผล

การประมาณผลเพื่อนำเสนอผลระดับอำเภอ ประกอบด้วย 2 ส่วน คือ ส่วนที่ 1 : ลักษณะทางประชากร และ ส่วนที่ 2 : ลักษณะการอยู่อาศัยของครัวเรือนส่วนบุคคล

กำหนดให้	$h = 1,2,3,4,5$	แทนภาค
	$i = 1,2,3,\dots,A_h$	แทนจังหวัด
	$j = 1,2,3,\dots,B_i$	แทนอำเภอ
	$k = 1,2$	แทนเขตการปกครอง
	$l = 1,2$	แทนเพศ

ส่วนที่ 1 : ลักษณะทางประชากร

การประมาณค่ายอดรวม

1.1 สูตรการคำนวณค่าประมาณยอดรวมของลักษณะที่ต้องการศึกษา Y ของประชากรสำหรับเพศ l เขตการปกครอง k อำเภอ j จังหวัด i ภาค h คือ

$$\hat{Y}_{1hijkl} = \frac{y_{1hijkl}}{x_{1hijkl}} X_{1hijkl} = r_{1hijkl} X_{1hijkl} \quad \dots\dots\dots (1)$$

โดยที่ y_{1hijkl} คือ ค่าของลักษณะที่ต้องการศึกษา Y ของประชากรที่แจงนับได้ทั้งสิ้น สำหรับเพศ l เขตการปกครอง k อำเภอ j จังหวัด i ภาค h

x_{1hijkl} คือ จำนวนคน (ประชากร) ที่แจงนับได้ทั้งสิ้น สำหรับเพศ l เขตการปกครอง k อำเภอ j จังหวัด i ภาค h

X_{1hijkl} คือ จำนวนคน (ประชากร) ทั้งสิ้นที่ได้จากการนับจด สำหรับเพศ l เขตการปกครอง k อำเภอ j จังหวัด i ภาค h

r_{1hijkl} คือ อัตราส่วนของค่าของลักษณะที่ต้องการศึกษา Y ของประชากรที่แจงนับได้ทั้งสิ้น กับจำนวนคน (ประชากร) ที่แจงนับได้ทั้งสิ้น สำหรับเพศ l เขตการปกครอง k อำเภอ j จังหวัด i ภาค h ซึ่ง

$$r_{1hijkl} = \frac{y_{1hijkl}}{x_{1hijkl}} \quad \dots\dots\dots (2)$$

1.2 สูตรการคำนวณค่าประมาณยอดรวมของลักษณะที่ต้องการศึกษา Y ของประชากร สำหรับเขตการปกครอง k อำเภอ j จังหวัด i ภาค h คือ

$$\hat{Y}_{1hijk} = \sum_{l=1}^2 \hat{Y}_{1hijkl} \quad \dots\dots\dots (3)$$

1.3 สูตรการคำนวณค่าประมาณยอดรวมของลักษณะที่ต้องการศึกษา Y ของประชากร สำหรับเขต l อำเภอ j จังหวัด i ภาค h คือ

$$\hat{Y}_{1hijl} = \sum_{k=1}^2 \hat{Y}_{1hijkl} \quad \dots\dots\dots (4)$$

1.4 สูตรการคำนวณค่าประมาณยอดรวมของลักษณะที่ต้องการศึกษา Y ของประชากร สำหรับอำเภอ j จังหวัด i ภาค h คือ

$$\hat{Y}_{1hij} = \sum_{k=1}^2 \hat{Y}_{1hijk} = \sum_{l=1}^2 \hat{Y}_{1hijl} \quad \dots\dots\dots (5)$$

1.5 สูตรการคำนวณค่าประมาณยอดรวมของลักษณะที่ต้องการศึกษา Y ของประชากร สำหรับเขต l เขตการปกครอง k จังหวัด i ภาค h คือ

$$\hat{Y}_{1hikl} = \sum_{j=1}^{B_i} \hat{Y}_{1hijkl} \quad \dots\dots\dots (6)$$

1.6 สูตรการคำนวณค่าประมาณยอดรวมของลักษณะที่ต้องการศึกษา Y ของประชากร สำหรับเขตการปกครอง k จังหวัด i ภาค h คือ

$$\hat{Y}_{1hik} = \sum_{j=1}^{B_i} \hat{Y}_{1hijk} = \sum_{l=1}^2 \hat{Y}_{1hikl} \quad \dots\dots\dots (7)$$

1.7 สูตรการคำนวณค่าประมาณยอดรวมของลักษณะที่ต้องการศึกษา Y ของประชากร สำหรับเขต l จังหวัด i ภาค h คือ

$$\hat{Y}_{1hil} = \sum_{j=1}^{B_i} \hat{Y}_{1hijl} = \sum_{k=1}^2 \hat{Y}_{1hikl} \quad \dots\dots\dots (8)$$

1.8 สูตรการคำนวณค่าประมาณยอดรวมของลักษณะที่ต้องการศึกษา Y ของประชากร สำหรับจังหวัด i ภาค h คือ

$$\hat{Y}_{1hi} = \sum_{j=1}^{B_i} \hat{Y}_{1hij} = \sum_{k=1}^2 \hat{Y}_{1hik} = \sum_{l=1}^2 \hat{Y}_{1hil} \quad \dots\dots\dots (9)$$

1.9 สูตรการคำนวณค่าประมาณยอดรวมของลักษณะที่ต้องการศึกษา Y ของประชากร สำหรับเพศ l เขตการปกครอง k ภาค h คือ

$$\hat{Y}_{1hkl} = \sum_{i=1}^{A_h} \hat{Y}_{1hikl} \quad \dots\dots\dots (10)$$

1.10 สูตรการคำนวณค่าประมาณยอดรวมของลักษณะที่ต้องการศึกษา Y ของประชากร สำหรับเขตการปกครอง k ภาค h คือ

$$\hat{Y}_{1hk} = \sum_{i=1}^{A_h} \hat{Y}_{1hik} = \sum_{l=1}^2 \hat{Y}_{1hkl} \quad \dots\dots\dots (11)$$

1.11 สูตรการคำนวณค่าประมาณยอดรวมของลักษณะที่ต้องการศึกษา Y ของประชากร สำหรับเพศ l ภาค h คือ

$$\hat{Y}_{1hl} = \sum_{i=1}^{A_h} \hat{Y}_{1hil} = \sum_{k=1}^2 \hat{Y}_{1hkl} \quad \dots\dots\dots (12)$$

1.12 สูตรการคำนวณค่าประมาณยอดรวมของลักษณะที่ต้องการศึกษา Y ของประชากร สำหรับภาค h คือ

$$\hat{Y}_{1h} = \sum_{i=1}^{A_h} \hat{Y}_{1hi} = \sum_{k=1}^2 \hat{Y}_{1hk} = \sum_{l=1}^2 \hat{Y}_{1hl} \quad \dots\dots\dots (13)$$

1.13 สูตรการคำนวณค่าประมาณยอดรวมของลักษณะที่ต้องการศึกษา Y ของประชากร สำหรับเขตการปกครอง k ทวีราชอาณาจักร คือ

$$\hat{Y}_{1k} = \sum_{h=1}^5 \hat{Y}_{1hk} \quad \dots\dots\dots (14)$$

1.14 สูตรการคำนวณค่าประมาณยอดรวมของลักษณะที่ต้องการศึกษา Y ของประชากร สำหรับเพศ l ทวีราชอาณาจักร คือ

$$\hat{Y}_{1l} = \sum_{h=1}^2 \hat{Y}_{1hl} \quad \dots\dots\dots (15)$$

1.15 สูตรการคำนวณค่าประมาณยอดรวมของลักษณะที่ต้องการศึกษา Y ของประชากร สำหรับทวีราชอาณาจักร คือ

$$\hat{Y}_1 = \sum_{h=1}^5 \hat{Y}_{1h} = \sum_{k=1}^2 \hat{Y}_{1k} = \sum_{l=1}^2 \hat{Y}_{1l} \quad \dots\dots\dots (16)$$

ส่วนที่ 2 : ลักษณะการอยู่อาศัยของครัวเรือนส่วนบุคคล

การประมาณค่ายอดรวม

2.1 สูตรการคำนวณค่าประมาณยอดรวมของลักษณะที่ต้องการศึกษา Y ของครัวเรือนส่วนบุคคล สำหรับเขตการปกครอง k อำเภอ j จังหวัด i ภาค h คือ

$$\hat{Y}_{21hijk} = \frac{y_{21hijk}}{n_{1hijk}} N_{1hijk} = r_{21hijk} N_{1hijk} \quad \dots\dots\dots (17)$$

โดยที่ y_{21hijk} คือ ค่าของลักษณะที่ต้องการศึกษา Y ของครัวเรือนส่วนบุคคลที่แจงนับได้ทั้งสิ้น สำหรับเขตการปกครอง k อำเภอ j จังหวัด i ภาค h

n_{1hijk} คือ จำนวนครัวเรือนส่วนบุคคลที่แจงนับได้ทั้งสิ้น สำหรับเขตการปกครอง k อำเภอ j จังหวัด i ภาค h

N_{1hijk} คือ จำนวนครัวเรือนส่วนบุคคลทั้งสิ้นที่ได้จากการนับจุด สำหรับเขตการปกครอง k อำเภอ j จังหวัด i ภาค h

r_{21hijk} คือ อัตราส่วนของค่าของลักษณะที่ต้องการศึกษา Y ของครัวเรือนส่วนบุคคลที่แจงนับได้ทั้งสิ้น กับจำนวนครัวเรือนส่วนบุคคลที่แจงนับได้ทั้งสิ้น สำหรับเขตการปกครอง k อำเภอ j จังหวัด i ภาค h ซึ่ง

$$r_{21hijk} = \frac{y_{21hijk}}{n_{1hijk}} \quad \dots\dots\dots (18)$$

2.2 สูตรการคำนวณค่าประมาณยอดรวมของลักษณะที่ต้องการศึกษา Y ของครัวเรือนส่วนบุคคล สำหรับอำเภอ j จังหวัด i ภาค h คือ

$$\hat{Y}_{21hij} = \sum_{k=1}^2 \hat{Y}_{21hijk} \quad \dots\dots\dots (19)$$

2.3 สูตรการคำนวณค่าประมาณยอดรวมของลักษณะที่ต้องการศึกษา Y ของครัวเรือนส่วนบุคคล สำหรับเขตการปกครอง k จังหวัด i ภาค h คือ

$$\hat{Y}_{21hik} = \sum_{j=1}^{B_i} \hat{Y}_{21hijk} \quad \dots\dots\dots (20)$$

2.4 สูตรการคำนวณค่าประมาณยอดรวมของลักษณะที่ต้องการศึกษา Y ของครัวเรือนส่วนบุคคล สำหรับจังหวัด i ภาค h คือ

$$\hat{Y}_{21hi} = \sum_{j=1}^{B_i} \hat{Y}_{21hij} = \sum_{k=1}^2 \hat{Y}_{21hik} \quad \dots\dots\dots (21)$$

2.5 สูตรการคำนวณค่าประมาณยอดรวมของลักษณะที่ต้องการศึกษา Y ของครัวเรือนส่วนบุคคล สำหรับเขตการปกครอง k ภาค h คือ

$$\hat{Y}_{21hk} = \sum_{i=1}^{A_h} \hat{Y}_{21hik} \quad \dots\dots\dots (22)$$

2.6 สูตรการคำนวณค่าประมาณยอดรวมของลักษณะที่ต้องการศึกษา Y ของครัวเรือนส่วนบุคคล สำหรับภาค h คือ

$$\hat{Y}_{21h} = \sum_{i=1}^{A_h} \hat{Y}_{21hi} = \sum_{k=1}^2 \hat{Y}_{21hk} \quad \dots\dots\dots (23)$$

2.7 สูตรการคำนวณค่าประมาณยอดรวมของลักษณะที่ต้องการศึกษา Y ของครัวเรือนส่วนบุคคล สำหรับเขตการปกครอง k ทวีธาณาณาจักร คือ

$$\hat{Y}_{21k} = \sum_{h=1}^5 \hat{Y}_{21hk} \quad \dots\dots\dots (24)$$

2.8 สูตรการคำนวณค่าประมาณยอดรวมของลักษณะที่ต้องการศึกษา Y ของครัวเรือนส่วนบุคคล สำหรับทวีธาณาณาจักร คือ

$$\hat{Y}_{21} = \sum_{h=1}^5 \hat{Y}_{21h} = \sum_{k=1}^2 \hat{Y}_{21k} \quad \dots\dots\dots (25)$$

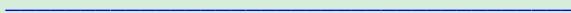



ลับ



สำนักงานสถิติแห่งชาติ

สปค.2

(แบบแจกฉบับ)



ลัษณะโนประชากรและเคหะ พ.ศ. 2553

ตอนที่ 1 ที่ตั้งครัวเรือน

ภาค จังหวัด อำเภอ/เขต ตำบล/แขวง

										1-7
--	--	--	--	--	--	--	--	--	--	-----

ก. บ้านเลขที่ ถนน ตรอก ซอย ตำบล หรือละแวกบ้าน (ชื่อสถานที่ถ้ามี).....
เบอร์โทรศัพท์.....

ข. ครัวเรือนนี้อยู่ ในเขตเทศบาล..... 1 นอกเขตเทศบาล..... 2
ชื่อเทศบาล..... ชื่อ อบต.....

เขตการปกครอง	<input type="checkbox"/>	8
เทศบาล/อบต.	<input type="checkbox"/>	9-11

ค. เขตแจกฉบับ.....

เขตแจกฉบับ	<input type="checkbox"/>	12-14
------------	--------------------------	-------

ง. หมู่ที่..... ชื่อหมู่บ้าน.....

หมู่ที่	<input type="checkbox"/>	15-16
---------	--------------------------	-------

จ. ประเภทของครัวเรือน
ครัวเรือนส่วนบุคคล..... 1 ครัวเรือนกลุ่มบุคคล..... 2

(จากแบบ สปค.1 C17-C18)

ประเภทของครัวเรือน	<input type="checkbox"/>	17
--------------------	--------------------------	----

ฉ. เลขลำดับที่ของครัวเรือน

ลำดับที่ของครัวเรือน	<input type="checkbox"/>	18-20
----------------------	--------------------------	-------

ช. ภาษาที่ใช้พูดประจำระหว่างสมาชิกในครัวเรือน

ใช้เฉพาะภาษาไทย..... 1 ใช้ภาษาไทยปนภาษาอื่น..... 2 ใช้เฉพาะภาษาอื่น..... 3

ภาษาที่ใช้พูด	<input type="checkbox"/>	21
---------------	--------------------------	----

ภาษาอื่น ๆ ที่ใช้ (ระบุ).....

ภาษาอื่น ๆ	<input type="checkbox"/>	22-23
------------	--------------------------	-------

ซ. จำนวนสมาชิกในครัวเรือน (บันทึกหลังการแจกฉบับเสร็จแล้ว).....คน

รวมจำนวนสมาชิก	<input type="checkbox"/>	24-27
----------------	--------------------------	-------

แจกฉบับวันที่.....เดือน.....พ.ศ. 2553

บรรณารักษ์และลงรหัสวันที่.....เดือน.....พ.ศ. 2553

ชื่อตัว - ชื่อสกุล.....

ชื่อตัว - ชื่อสกุล.....

พนักงานแจกฉบับ

พนักงานบรรณารักษ์และลงรหัส

ตอนที่ 2 ลักษณะทางประชากร							
ถามทุกคน							
ลำดับที่	ชื่อตัวและชื่อสกุล	ความเกี่ยวพันกับหัวหน้าครัวเรือน	เพศ	อายุ	เดือนและปีเกิด		ศาสนา
(มีชื่อในทะเบียนบ้านหรือไม่ก็ได้)	บันทึก ยศ คำนำหน้าชื่อ ชื่อตัวและชื่อสกุล (เรียงตามลำดับ) ดังนี้	".....(ชื่อ)..... เป็นอะไร กับหัวหน้าครัวเรือน"		".....(ชื่อ)..... อายุเท่าใด"	".....(ชื่อ)..... เกิดเดือน และปีอะไร"		".....(ชื่อ)..... นับถือ ศาสนาอะไร"
	หัวหน้าครัวเรือน ภรรยาหรือสามี บุตรที่ยังไม่ได้สมรส (เรียงตามลำดับอายุมากไปน้อย) บุตรที่สมรสแล้วและคู่สมรส บุตรของบุตร พ่อ แม่ พ่อตา แม่ยาย ปู่ ย่า ตา ยาย ญาติอื่น ๆ ผู้อาศัย/คนรับใช้/คนงาน	บันทึกรหัส สมาชิกในครัวเรือนส่วนบุคคล หัวหน้าครัวเรือน..... 1 ภรรยาหรือสามี..... 2 บุตร (รวมบุตรเลี้ยงและบุตรบุญธรรม) - ยังไม่ได้สมรส..... 3 - สมรสแล้ว..... 4 บุตรชาย บุตรสะใภ้..... 5 บุตรของบุตร..... 6 พ่อ แม่ พ่อตา แม่ยาย ปู่ ย่า ตา ยาย ญาติอื่น ๆ..... 7 ผู้อาศัย/คนรับใช้/คนงาน..... 8 สมาชิกในครัวเรือนกลุ่มบุคคล คนงาน..... 8 พระสงฆ์/เณร..... 9 อื่น ๆ..... 0	บันทึกรหัส ชาย..... 1 หญิง..... 2	บันทึก อายุเต็มปีบริบูรณ์ ถึงวันคล้ายวันเกิด ครั้งสุดท้ายก่อนวันที่ 1 ก.ค. 2553 ถ้าอายุไม่ถึง 1 ปี บันทึก "0" ชิดขวา	บันทึกรหัส - ให้บันทึกรหัส เดือนและปีเกิด เช่น ถ้าเกิดเดือนมิถุนายน พ.ศ. 2525 ให้บันทึก เดือน "6" ปี (พ.ศ.) "525" (ให้บันทึกตัวเลข 3 หลักหลัง) - ถ้าไม่ทราบ เดือนปีเกิด "ไม่ต้องบันทึก"	บันทึกรหัส พุทธ..... 1 อิสลาม..... 2 คริสต์..... 3 ฮินดู..... 4 ขงจื้อ..... 5 ซิกข์..... 6 อื่น ๆ..... 7 ไม่มีศาสนา..... 8	
F1	F2	F3	F4	F5	F6	F7	F8
						2	
						2	
						2	
						2	
						2	
						2	

 0 0 0 3		ตอนที่ 2 ลักษณะทางประชากร (ต่อ)				
ภูมิกุคน		ภูมายุตั้งแต่ 3 ปีขึ้นไป				
สัญชาติ	การมีชื่อ ในทะเบียนบ้าน	การศึกษา (นับถึงวันที่ 1 ก.ค. 2553)				ภูมิจเฉพาะ ผู้ที่กำลังเรียนใน F11
		ระดับ	บ้านที่กรหัส	ระดับ	บ้านที่กรหัส	
.....(ชื่อ)..... มีสัญชาติอะไร(ชื่อ)..... มีชื่อในทะเบียนบ้านนี้ หรือไม่	ไม่เรียน/ไม่เคยเรียน/ไม่เคยจบชั้นใด..... 0		- พุทธศึกษา พระปริยัติธรรม		"โดยปกติ สถานที่เรียนของ(ชื่อ).....อยู่ที่ไหน"
		เรียน/จบในระดับ		- แผนกธรรม (นักธรรมตรี-โท-เอก)..... 17		
		- ก่อนประถมศึกษา..... 1		- แผนกบาลี (บาลีประโยค, เปรียญธรรมประโยค)... 18		
		- ประถมศึกษา..... 2		- ปอเนาะ..... 19		
		- มัธยมศึกษาตอนต้น..... 3		- การศึกษาอื่น ๆ (หลักสูตรวิชาชีพระยะสั้น...)..... 20		
		- มัธยมศึกษาตอนปลาย..... 4		วิธีบันทึก		
		- ปวช./ปกศ.ต้น..... 5		ชั้นที่กำลังเรียน (F11) และ ชั้นสูงสุดที่เรียนจบ (F12)		
		- ประกาศนียบัตรสูงกว่ามัธยมศึกษาตอนปลาย... 6		- ถ้ากำลังเรียน/เคยเรียน/เรียนจบแล้ว		
		- อนุปริญญา..... 7		ให้บันทึก		
		- ปวส./ปวท./ปวศ.สูง..... 8		ระดับ = รหัส 1 - 20		
		- ปริญญาตรี..... 9		ชั้นปี = ชั้นปี/เกรด/ระดับ กศน.		
		- ประกาศนียบัตรสูงกว่าปริญญาตรี..... 10		} ที่กำลังเรียน/เคยเรียน/ เรียนจบแล้ว		
		- ปริญญาโท..... 11		(ถ้าเรียนนักธรรมตรี-โท-เอก บันทึกชั้นปี 1-2-3)		
		- ประกาศนียบัตรสูงกว่าปริญญาโท..... 12		- ถ้ากำลังเรียน/เคยเรียน/เรียนจบแล้ว แต่ไม่ทราบระดับ/ชั้นปี		
		- ปริญญาเอก..... 13		ให้บันทึก ระดับ/ชั้นปี = 98		
		- ประกาศนียบัตรสูงกว่าปริญญาเอก/ แพทย์เฉพาะทาง..... 14		- ถ้าไม่เรียน/ไม่เคยเรียน/ไม่เคยจบชั้นใดเลย		
- การศึกษาออกโรงเรียน (กศน.)..... 15		ให้บันทึก ระดับและชั้นปี = 0 ขิดขวา				
- การศึกษาโรงเรียนนานาชาติ..... 16						
ชั้นที่กำลังเรียน ".....(ชื่อ).....กำลังเรียนหรือไม่"		ชั้นสูงสุดที่เรียนจบ ".....(ชื่อ).....จบการศึกษาสูงสุดชั้นใด"		ถ้าเรียน • ในประเทศไทย ให้บันทึก ชื่อจังหวัดที่เรียน • ต่างประเทศ ให้บันทึก รหัส "78" (พนักงานแจนนับ เป็นผู้บันทึกกรหัส)		
ระดับ	ชั้นปี/เกรด/ระดับที่เรียน กศน.	ระดับ	ชั้นปี/เกรด/ระดับที่เรียน กศน.			
F9	F10	F11		F12	F13	

<input type="text"/>	<input type="checkbox"/>	<input type="text"/>	<input type="text"/>	<input type="text"/>	<input type="text"/>	<input type="text"/>
<input type="text"/>	<input type="checkbox"/>	<input type="text"/>	<input type="text"/>	<input type="text"/>	<input type="text"/>	<input type="text"/>
<input type="text"/>	<input type="checkbox"/>	<input type="text"/>	<input type="text"/>	<input type="text"/>	<input type="text"/>	<input type="text"/>
<input type="text"/>	<input type="checkbox"/>	<input type="text"/>	<input type="text"/>	<input type="text"/>	<input type="text"/>	<input type="text"/>
<input type="text"/>	<input type="checkbox"/>	<input type="text"/>	<input type="text"/>	<input type="text"/>	<input type="text"/>	<input type="text"/>
<input type="text"/>	<input type="checkbox"/>	<input type="text"/>	<input type="text"/>	<input type="text"/>	<input type="text"/>	<input type="text"/>
<input type="text"/>	<input type="checkbox"/>	<input type="text"/>	<input type="text"/>	<input type="text"/>	<input type="text"/>	<input type="text"/>
<input type="text"/>	<input type="checkbox"/>	<input type="text"/>	<input type="text"/>	<input type="text"/>	<input type="text"/>	<input type="text"/>
43	46	47	49	51	53	55

0 0 0 4		ตอนที่ 2 ลักษณะทางประชากร (ต่อ)					
ถามอายุตั้งแต่ 10 ปีขึ้นไป		ถามอายุตั้งแต่ 13 ปีขึ้นไป					
การอ่านออกและเขียนได้		ถามเฉพาะเพศหญิง			สถานภาพสมรส (ณ วันที่ 1 ก.ค. 2553)		
".....(ชื่อ)..... อ่านออกและเขียนหนังสือภาษาไทย และภาษาอื่นได้หรือไม่"		".....(ชื่อ)..... มีบุตรที่ให้กำเนิดเอง และมีชีวิตอยู่ขณะคลอด หรือไม่"			".....(ชื่อ)..... เป็นโสด สมรส หม้าย หย่า หรือแยกกันอยู่"		
ภาษาไทย	ภาษาอื่น	บันทึกรหัส	บุตรที่มีชีวิตอยู่	บุตรที่เสียชีวิตแล้ว	บันทึกรหัส		
บันทึกรหัส ได้..... 1 ไม่ได้..... 0	- ได้ ให้ระบุภาษา • ถ้าได้มากกว่า 1 ภาษา ให้ระบุ ภาษาที่อ่านออก และเขียนได้มากที่สุด - ไม่ได้ ให้บันทึก รหัส "0" ขีดขวา (พนักงานแรงงาน เป็นผู้บันทึก รหัส)	มี..... 1 (ตามต่อไป) ไม่มี..... 0 (เข้าไปถาม F18)			โสด..... 1 สมรส/อยู่กินฉันท์สามีภรรยา..... 2 หม้าย..... 3 หย่า..... 4 แยกกันอยู่..... 5 เคยสมรส แต่ไม่ทราบสถานภาพ..... 6		
		← ถ้าไม่มี ให้บันทึก "0" ขีดขวา →					
		← อยู่ในครัวเรือนนี้		← อยู่ที่อื่น			
F14		F15		F16		F17	
F18		F16		F17		F18	

□	□ □	□	□ □	□ □	□ □	□
□	□ □	□	□ □	□ □	□ □	□
□	□ □	□	□ □	□ □	□ □	□
□	□ □	□	□ □	□ □	□ □	□
□	□ □	□	□ □	□ □	□ □	□
□	□ □	□	□ □	□ □	□ □	□
□	□ □	□	□ □	□ □	□ □	□
57	58	60	61	63	65	67

0 0 0 5		ตอนที่ 2 ลักษณะทางประชากร (ต่อ)				
ถามอายุตั้งแต่ 15 ปีขึ้นไป				ถามทุกคน		
อาชีพหลักในรอบปีที่แล้ว (1 ก.ค. 2552 - 30 มิ.ย. 2553)		ถามเฉพาะผู้บันทึกอาชีพใน F19			สถานที่เกิด	
"ในรอบปีที่แล้ว.....(ชื่อ).....ทำงานหรือไม่"		ประเภทกิจการ/ลักษณะกิจกรรม ของสถานที่ทำงาน	สถานภาพ การทำงาน	"ปัจจุบัน สถานที่ทำงานของ(ชื่อ).....อยู่ที่ไหน"	".....(ชื่อ)..... เกิดที่จังหวัด/ประเทศใด"	
- ถ้าไม่ทำงาน ให้บันทึก "ไม่ทำ" (ข้ามไปถาม F23)		"สถานที่ทำงานที่.....(ชื่อ).....ทำอยู่ เป็นกิจการอะไร"	".....(ชื่อ)..... ทำงานในฐานะอะไร"	"ปัจจุบัน สถานที่ทำงานของ(ชื่อ).....อยู่ที่ไหน"	".....(ชื่อ)..... เกิดที่จังหวัด/ประเทศใด"	
- ถ้าทำงาน ให้บันทึก "หน้าที่ที่รับผิดชอบ..... และ ตำแหน่ง (ถ้ามี)....." (ถ้าทำงานหลายอย่าง ให้บันทึก งานที่ใช้เวลาทำมากที่สุด)		บันทึก ประเภทกิจการ/ลักษณะกิจกรรม อย่างละเอียด	บันทึกรหัส นายจ้าง..... 1 ผู้ประกอบธุรกิจส่วนตัว โดยไม่มีลูกจ้าง..... 2 ผู้ช่วยธุรกิจในครัวเรือน โดยไม่ได้รับค่าจ้าง... 3 ลูกจ้างรัฐบาล..... 4 ลูกจ้างรัฐวิสาหกิจ..... 5 ลูกจ้างเอกชน..... 6 สมาชิกของ การรวมกลุ่ม..... 7	- ถ้าทำงาน ให้บันทึก ชื่อจังหวัดที่ทำงาน • ในประเทศไทย ให้บันทึก ชื่อจังหวัดที่ทำงาน • ต่างประเทศ ให้บันทึก รหัส "78" - ถ้าปัจจุบันไม่ทำงาน ให้บันทึก รหัส "98"	ถ้าเกิด • ในประเทศไทย ให้บันทึก ชื่อจังหวัดที่เกิด • ต่างประเทศ ให้บันทึก ชื่อประเทศที่เกิด	
เช่น ควบคุมระบบคลังสินค้า (ผู้จัดการ) บรรจุก๊าซไฟลวงลง เจ้าของกิจการร้านตัดเย็บเสื้อผ้า/ช่างตัดเย็บเสื้อผ้า ครูสอนระดับประถมศึกษา สัตวแพทย์ ช่างรถแท็กซี่/ช่างรถตามบ้าน ลงรายการบัญชี วิศวกรไฟฟ้า ทำนข้าวเพื่อขาย รับจ้างล้างจาน ขายข้าวแกง (บันทึกรหัสในสำนักงาน)		เช่น โรงงานผลิตน้ำอัดลม โรงงานผลิตสายไฟ ร้านตัดเย็บเสื้อผ้า โรงเรียนระดับมัธยมศึกษา โรงพยาบาลสัตว์ การซ่อมรถแท็กซี่/บริการซ่อมรถส่วนตัว บริษัทรับทำบัญชี/ร้านขายปลีกอุปกรณ์ก่อสร้าง การไฟฟ้าฝ่ายผลิต การปลูกข้าว ร้านขายก๋วยเตี๋ยว รถเข็นขายข้าวแกง (บันทึกรหัสในสำนักงาน)	(พนักงานแฉงนับ เป็นผู้บันทึกรหัส)	(พนักงานแฉงนับเป็นผู้บันทึกรหัส) จังหวัด ประเทศ		
F19		F20	F21	F22	F23	
[] [] [] [] []		[] [] [] [] []	[]	[] [] [] [] []	[] [] [] [] []	
[] [] [] [] []		[] [] [] [] []	[]	[] [] [] [] []	[] [] [] [] []	
[] [] [] [] []		[] [] [] [] []	[]	[] [] [] [] []	[] [] [] [] []	
[] [] [] [] []		[] [] [] [] []	[]	[] [] [] [] []	[] [] [] [] []	
[] [] [] [] []		[] [] [] [] []	[]	[] [] [] [] []	[] [] [] [] []	
[] [] [] [] []		[] [] [] [] []	[]	[] [] [] [] []	[] [] [] [] []	
[] [] [] [] []		[] [] [] [] []	[]	[] [] [] [] []	[] [] [] [] []	
[] [] [] [] []		[] [] [] [] []	[]	[] [] [] [] []	[] [] [] [] []	
68		72	76	77	79	81



ตอนที่ 2 ลักษณะทางประชากร (ต่อ)

ถามทุกคน										
ระยะเวลา การอยู่อาศัย ในเทศบาล/อบต.นี้ ".....(ชื่อ)..... อยู่ในเทศบาล/อบต.นี้ ติดต่อกันมากี่ปีแล้ว"	ลักษณะการย้ายถิ่น				ความพิการ ที่เห็นเด่นชัด ".....(ชื่อ)..... มีลักษณะความพิการ ดังต่อไปนี้หรือไม่"	ผู้ให้ข้อมูล				
	ถามเฉพาะผู้ที่บันทึกรหัส "0 - 5" ใน F24			ถามเฉพาะ ผู้ย้ายถิ่น ภายใน ประเทศไทย				เหตุผล ในการย้ายถิ่น		
	สถานที่อยู่สุดท้ายก่อนย้ายมาอยู่เทศบาล/อบต.นี้ ".....(ชื่อ).....อยู่ที่ไหนก่อนย้ายมาอยู่เทศบาล/อบต.นี้" (ตอบได้เพียง 1 คำตอบ)									
	ถ้าย้าย ภายในจังหวัด	ถ้าย้าย มาจากจังหวัดอื่น	ถ้าย้าย มาจากต่างประเทศ	".....(ชื่อ)..... ย้ายมาจาก เทศบาล/อบต."	".....(ชื่อ)..... ย้ายถิ่น เพราะสาเหตุใด"	บันทึกรหัส	บันทึกรหัส			
บันทึกรหัส	- ภายในอำเภอเดิม	ให้บันทึก ชื่อจังหวัด	ให้บันทึก ชื่อประเทศ	บันทึกรหัส	บันทึกรหัส	- ไม่มี..... 0	เจ้าตัวตนเอง..... 1			
ไม่ถึง 1 ปี..... 0	ให้บันทึก ชื่ออำเภอเดิม		(ข้ามไปถาม F27)	เทศบาล..... 1	ทางนทำ..... 1	มี	คนอื่นตอบ			
1 ปี..... 1				อบต. 2	หน้าที่การงาน..... 2	- ตามอดทั้ง 2 ข้าง..... 1	- คนในครัวเรือน..... 2			
2 ปี..... 2	- ย้ายต่างอำเภอ				เพื่อการศึกษา..... 3	- พุดไม้ได้/เป็นไป/ พุดไม่รู้เรื่อง..... 2	- คนนอกครัวเรือน... 3			
3 ปี..... 3	ให้บันทึก ชื่ออำเภอสุดท้าย ก่อนย้ายมา				ติดตามบุคคล ในครัวเรือน..... 4	- แขนงขาขาด ตั้งแต่ข้อมือ/ ข้อเท้าขึ้นมอย่างน้อย 1 ข้าง/อัมพาต..... 3				
4 ปี..... 4					กลับภูมิลำเนา..... 5	- มีอาการทางจิต/ไวอาวาย/ ย้ายที่อยู่อาศัย..... 6				
ไม่ทราบเวลา แต่น้อยกว่า 5 ปี..... 5					ย้ายเข้าครัวเรือน สถาบัน..... 7	- ออทิสติก..... 5				
อยู่ตั้งแต่ 5 ปีขึ้นไป หรืออยู่ที่นั่นตั้งแต่เกิด... 6					อื่น ๆ..... 8	- พัฒนาการทางสมองช้า/ ปัญญาอ่อน..... 6				
(ถ้าบันทึกรหัส 6 ข้ามไปถาม F28)						- พิการมากกว่า 1 ลักษณะ จากรหัส 1 - 6..... 7				
F24	F25			F26	F27	F28	F29			

<input type="checkbox"/>	<input type="checkbox"/>	<input type="checkbox"/>	<input type="checkbox"/>	<input type="checkbox"/>	<input type="checkbox"/>	<input type="checkbox"/>	<input type="checkbox"/>
<input type="checkbox"/>	<input type="checkbox"/>	<input type="checkbox"/>	<input type="checkbox"/>	<input type="checkbox"/>	<input type="checkbox"/>	<input type="checkbox"/>	<input type="checkbox"/>
<input type="checkbox"/>	<input type="checkbox"/>	<input type="checkbox"/>	<input type="checkbox"/>	<input type="checkbox"/>	<input type="checkbox"/>	<input type="checkbox"/>	<input type="checkbox"/>
<input type="checkbox"/>	<input type="checkbox"/>	<input type="checkbox"/>	<input type="checkbox"/>	<input type="checkbox"/>	<input type="checkbox"/>	<input type="checkbox"/>	<input type="checkbox"/>
<input type="checkbox"/>	<input type="checkbox"/>	<input type="checkbox"/>	<input type="checkbox"/>	<input type="checkbox"/>	<input type="checkbox"/>	<input type="checkbox"/>	<input type="checkbox"/>
<input type="checkbox"/>	<input type="checkbox"/>	<input type="checkbox"/>	<input type="checkbox"/>	<input type="checkbox"/>	<input type="checkbox"/>	<input type="checkbox"/>	<input type="checkbox"/>
<input type="checkbox"/>	<input type="checkbox"/>	<input type="checkbox"/>	<input type="checkbox"/>	<input type="checkbox"/>	<input type="checkbox"/>	<input type="checkbox"/>	<input type="checkbox"/>
84	85	87	89	92	93	94	95



0 0 0 7

ตอนที่ 3 ลักษณะการอยู่อาศัยของครัวเรือนส่วนบุคคล

ให้บันทึกรหัสลงใน

H1. "ประเภทที่อยู่อาศัยของครัวเรือนนี้"

(ถ้ามีหลายประเภท ให้บันทึกตามที่หัวหน้าครัวเรือนอยู่)

บ้านเดี่ยว.....	1	<input type="text"/>	H1
ทาวน์เฮ้าส์/บ้านแฝด/ทาวน์โฮม.....	2	96	
คอนโดมิเนียม/แมนชั่น.....	3		
แฟลต/อพาร์ทเมนท์/หอพัก.....	4		
ตึกแถว/ห้องแถว/เรือนแถว.....	5		
ห้องภายในบ้าน.....	6	} (ข้ามไปข้อ H3)	
ห้องภายในสำนักงาน.....	7		
เรือ/แพ/รถ.....	8		
อื่น ๆ (ระบุ).....	0		

H2. "ลักษณะของที่อยู่อาศัย" (ถามเฉพาะ H1 บันทึกที่รหัส 1-5)

ตึก.....	1	<input type="text"/>	H2
ไม้.....	2	97	
ครึ่งตึกครึ่งไม้.....	3		
ใช้วัสดุไม่ถาวรในท้องถิ่น เช่น ไม้ไผ่ ไบจาก.....	4		
ใช้วัสดุใช้แล้ว/วัสดุเหลือใช้ เช่น หีบ ลัง.....	5		
อื่น ๆ (ระบุ).....	6		

H3. "ลักษณะการครอบครอง ที่อยู่อาศัย ของคนในครัวเรือน" (ไม่รวมที่ดิน)

เป็นเจ้าของ			
- มี ภาระการผ่อนชำระ.....	1	<input type="text"/>	H3
- ไม่มี ภาระการผ่อนชำระ.....	2	98	
เช่าซื้อ.....	3		
เช่า.....	4	} (ข้ามไปข้อ H5)	
อยู่โดยไม่เสียค่าเช่าเพราะ			
- เป็นส่วนหนึ่งของค่าง้าง.....	5		
- ให้อยู่เปล่า.....	6		
อื่น ๆ (ระบุ).....	7		

H4. "ลักษณะการครอบครอง ที่ดิน ที่เป็นที่ตั้งของที่อยู่อาศัย"

(ถามเฉพาะ H3 บันทึกที่รหัส 1 - 3)

เป็นเจ้าของ.....	1	<input type="text"/>	H4
เช่าซื้อที่ดิน.....	2	99	
เช่า.....	3		
ไม่เสียค่าเช่าที่ดิน.....	4		
อื่น ๆ (ระบุ).....	5		

H5. "ครัวเรือนนี้มีห้องนอนและห้องอื่น ๆ ที่ใช้นอนกี่ห้อง" (บันทึก "จำนวน" ชิดขวา)

(ถ้า ไม่มี บันทึก "0" ชิดขวา)

ห้องนอน.....	<input type="text"/>	<input type="text"/>	H5A
	100		
ห้องอื่น ๆ ที่ใช้นอน.....	<input type="text"/>	<input type="text"/>	H5B
	102		

H6. "ครัวเรือนนี้ส่วนใหญ่ใช้แสงสว่างชนิดใด"

ไฟฟ้า		<input type="text"/>	H6
- การไฟฟ้า.....	1	104	
- พลังงานแสงอาทิตย์ (โซลาเซลล์).....	2		
- บั๊นเอง.....	3		
อื่น ๆ (ระบุ).....	4		

H7. "ครัวเรือนนี้ส่วนใหญ่ใช้เชื้อเพลิงชนิดใดประกอบอาหาร"

ก๊าซ.....	1	<input type="text"/>	H7
ถ่าน/ฟืน/เศษไม้.....	2	105	
ไฟฟ้า.....	3		
น้ำมันก๊าด/อื่น ๆ (ระบุ).....	4		
ไม่มีการหุงต้ม.....	5		

H8. "ครัวเรือนนี้ส่วนใหญ่ใช้ส้วมประเภทใด"

ส้วมแบบนั่งห้อยเท้า.....	1	<input type="text"/>	H8
ส้วมแบบนั่งยอง.....	2	106	
ส้วมแบบนั่งห้อยเท้า และส้วมแบบนั่งยอง.....	3		
ส้วมหลุม/ส้วมถัง/ส้วมถ้ำยลงแม่น้ำ ลำคลอง.....	4		
ไม่มีส้วม.....	5		

H9. "ครัวเรือนนี้ส่วนใหญ่ใช้ น้ำดื่ม และน้ำใช้ จากแหล่งใด"

(บันทึกที่รหัสประเภท น้ำดื่ม ใน H9A และ
รหัสประเภท น้ำใช้ ใน H9B)

น้ำประปา.....	1	น้ำดื่ม	
น้ำประปาผ่านการบำบัด (ต้ม/กรอง).....	2	<input type="text"/>	H9A
น้ำบาดาล.....	3	107	
น้ำบ่อ.....	4	น้ำใช้	
น้ำจากแม่น้ำ/ลำธาร/คลอง/น้ำตก/ภูเขา.....	5	<input type="text"/>	H9B
น้ำฝน.....	6	108	
น้ำดื่มบรรจุขวด/ตู้ น้ำดื่มหยอดเหรียญ.....	7		
อื่น ๆ (ระบุ).....	8		

ตอนที่ 3 ลักษณะการอยู่อาศัยของครัวเรือนส่วนบุคคล (ต่อ)

 ให้บันทึกรหัสลงใน
HIO. "ณ วันที่ 1 ก.ค. 2553 ครัวเรือนเป็นเจ้าของเครื่องใช้เหล่านี้หรือไม่"

ถ้า "เป็นเจ้าของ" บันทึกรหัส "1"

"ไม่เป็นเจ้าของ" บันทึกรหัส "0"

โทรทัศน์.....	<input type="checkbox"/>	HIOA	เครื่องซักผ้า.....	<input type="checkbox"/>	HIOG
เครื่องเล่น VCD/DVD.....	<input type="checkbox"/>	HIOB	เครื่องปรับอากาศ.....	<input type="checkbox"/>	HIOH
โทรศัพท์มือถือ.....	<input type="checkbox"/>	HIOC	รถยนต์ส่วนบุคคล/รถจักรยานยนต์.....	<input type="checkbox"/>	HIOI
คอมพิวเตอร์.....	<input type="checkbox"/>	HIOD	รถจักรยานยนต์.....	<input type="checkbox"/>	HIOJ
ตู้เย็น/ตู้แช่.....	<input type="checkbox"/>	HIOE	รถแทรกเตอร์ 4 ล้อ.....	<input type="checkbox"/>	HIOK
ไมโครเวฟ/เตาอบ.....	<input type="checkbox"/>	HIOF	รถไถ 2 ล้อ (รถไถเดินตาม).....	<input type="checkbox"/>	HIOL

109 - 114

115 - 120

HIH. "ณ วันที่ 1 ก.ค. 2553 ในครัวเรือนมีอุปกรณ์/การใช้เทคโนโลยี เหล่านี้หรือไม่"

ถ้า "มี" บันทึกรหัส "1"

"ไม่มี" บันทึกรหัส "0"

เคเบิลทีวี.....	<input type="checkbox"/>	HIHA
	121	
จานดาวเทียม.....	<input type="checkbox"/>	HIHB
	122	
อินเทอร์เน็ต.....	<input type="checkbox"/>	HIHC
	123	

Part 2 Population questions

Ask everyone							
Ordered number	Names and surname	Relationship to household head	Sex	Age	Month and year of birth		Religion
(May/may not have name in house registration)	Record military rank, title, name and surname In the following order:	"What relationship with household head is [name]?" Record code Member of private household Head..... 1 Spouse..... 2 Children (Including adopted and foster) - Unmarried..... 3 - Married..... 4 Child-in-law..... 5 Grandchildren..... 6 Parents, grandparents and other relatives..... 7 Non-relative/servants/workers... 8 Member of group of people household Workers..... 8 Monk..... 9 Others..... 0	Record code Male..... 1 Female..... 2	"How old is [name]?" Record age at the last birthday before 1-July-10 If aged less than 1 year, record "0", align right	"Which month and year was [name] born?" - Record code of month and year of birth e.g. If born on June, 2525 B.E. Record month "6" year (B.E.) "525" (Record the last 3 digits) - If unknown month/year of birth "Leave it blank"		"What religion is [name]?" Record code Buddhism..... 1 Islam..... 2 Christianity.... 3 Hinduism..... 4 Confucianism... 5 Sikhism..... 6 Others..... 7 No religion..... 8
F1	F2	F3	F4	F5	F6	F7	F8

<input style="width: 100%; height: 15px;" type="text"/>			<input style="width: 100%; height: 15px;" type="text"/>	<input style="width: 100%; height: 15px;" type="text"/>	<input style="width: 100%; height: 15px;" type="text"/>	<input style="width: 100%; height: 15px;" type="text"/> 2 <input style="width: 100%; height: 15px;" type="text"/>	<input style="width: 100%; height: 15px;" type="text"/>
<input style="width: 100%; height: 15px;" type="text"/>			<input style="width: 100%; height: 15px;" type="text"/>	<input style="width: 100%; height: 15px;" type="text"/>	<input style="width: 100%; height: 15px;" type="text"/>	<input style="width: 100%; height: 15px;" type="text"/> 2 <input style="width: 100%; height: 15px;" type="text"/>	<input style="width: 100%; height: 15px;" type="text"/>
<input style="width: 100%; height: 15px;" type="text"/>			<input style="width: 100%; height: 15px;" type="text"/>	<input style="width: 100%; height: 15px;" type="text"/>	<input style="width: 100%; height: 15px;" type="text"/>	<input style="width: 100%; height: 15px;" type="text"/> 2 <input style="width: 100%; height: 15px;" type="text"/>	<input style="width: 100%; height: 15px;" type="text"/>
<input style="width: 100%; height: 15px;" type="text"/>			<input style="width: 100%; height: 15px;" type="text"/>	<input style="width: 100%; height: 15px;" type="text"/>	<input style="width: 100%; height: 15px;" type="text"/>	<input style="width: 100%; height: 15px;" type="text"/> 2 <input style="width: 100%; height: 15px;" type="text"/>	<input style="width: 100%; height: 15px;" type="text"/>
<input style="width: 100%; height: 15px;" type="text"/>			<input style="width: 100%; height: 15px;" type="text"/>	<input style="width: 100%; height: 15px;" type="text"/>	<input style="width: 100%; height: 15px;" type="text"/>	<input style="width: 100%; height: 15px;" type="text"/> 2 <input style="width: 100%; height: 15px;" type="text"/>	<input style="width: 100%; height: 15px;" type="text"/>
<input style="width: 100%; height: 15px;" type="text"/>			<input style="width: 100%; height: 15px;" type="text"/>	<input style="width: 100%; height: 15px;" type="text"/>	<input style="width: 100%; height: 15px;" type="text"/>	<input style="width: 100%; height: 15px;" type="text"/> 2 <input style="width: 100%; height: 15px;" type="text"/>	<input style="width: 100%; height: 15px;" type="text"/>

Ask everyone		Ask people aged 3 years or over				
Nationality	Name in household registration	Education (As of 1-July-10)				
"What nationality is [name]?"	"Does [name] have his/her name in this household registration?"	Level	Record code	Level	Record code	Ask people who are currently studying in F11
		Not study/never attained/never completed..... 0 Study/graduated in - Preschool..... 1 - Primary school..... 2 - Lower secondary school..... 3 - Upper secondary school..... 4 - Vocational certificate..... 5 - Certificate, higher than upper secondary school 6 - Diploma..... 7 - High vocational certificate..... 8 - Bachelor..... 9 - Certificate, higher than bachelor..... 10 - Master..... 11 - Certificate, higher than master..... 12 - Ph.D..... 13 - Certificate, higher than Ph.D./medical specialist..... 14 - Non-formal education (Kor-Sor-Nor) 15 - International school education..... 16	- Buddhist education 17 - Dharma branch..... 17 - Pali branch..... 18 - Islamic school..... 19 - Others (e.g. short vocational course)..... 20	How to record Level of educational enrollment (F11), level of highest educational attainment (F12) - If currently enrolling/ever studied/already completed Record Level = code 1 - 20 Year = year/grade/level of non-formal education (If study in Dharma branch, record 1 st , 2 nd , 3 rd year) - If currently enrolling/ever studied/already completed, but unknown level/year Record level/year = 98 - If not study/never attained/never completed Record level and year = 0, align right	"Where does [name] normally study?" If study in • Thailand Record the name of province • Overseas country Record code "78"	
- Have nationality Record "nationality" e.g. Nationality <i>Thai</i> Code <input type="text" value="7"/> <input type="text" value="6"/> <input type="text" value="4"/> Nationality <i>Chinese</i> Code <input type="text" value="1"/> <input type="text" value="5"/> <input type="text" value="6"/> Nationality <i>Burmese</i> Code <input type="text" value="1"/> <input type="text" value="0"/> <input type="text" value="4"/> - No nationality Record "No nationality" Code <input type="text" value="9"/> <input type="text" value="9"/> <input type="text" value="8"/> (Record code by enumerator)	Have in this household..... 1 Have in other place - This province..... 2 - Other province..... 3 Do not have in Thailand but in other country..... 4 Not at all..... 5	Educational enrollment "Is [name] currently studying?" Level Year/grade/level of non-formal education	Highest educational attainment What is the highest level of education attained by [name]? Level Year/grade/level of non-formal education	(Record code by enumerator)		
F9	F10	F11		F12		F13

<input type="text"/>	<input type="text"/>	<input type="text"/>	<input type="text"/>	<input type="text"/>	<input type="text"/>	<input type="text"/>
<input type="text"/>	<input type="text"/>	<input type="text"/>	<input type="text"/>	<input type="text"/>	<input type="text"/>	<input type="text"/>
<input type="text"/>	<input type="text"/>	<input type="text"/>	<input type="text"/>	<input type="text"/>	<input type="text"/>	<input type="text"/>
<input type="text"/>	<input type="text"/>	<input type="text"/>	<input type="text"/>	<input type="text"/>	<input type="text"/>	<input type="text"/>
<input type="text"/>	<input type="text"/>	<input type="text"/>	<input type="text"/>	<input type="text"/>	<input type="text"/>	<input type="text"/>
<input type="text"/>	<input type="text"/>	<input type="text"/>	<input type="text"/>	<input type="text"/>	<input type="text"/>	<input type="text"/>
<input type="text"/>	<input type="text"/>	<input type="text"/>	<input type="text"/>	<input type="text"/>	<input type="text"/>	<input type="text"/>
<input type="text"/>	<input type="text"/>	<input type="text"/>	<input type="text"/>	<input type="text"/>	<input type="text"/>	<input type="text"/>
43	46	47	49	51	53	55



Part 2 Population questions (continued)

Ask people aged 10 years or over		Ask people aged 13 years or over				
Literacy		Ask female only			Marital status <i>(As of 1-July-10)</i>	
"Can [name] read and write in Thai and/or other languages?"		"Does [name] have biological children?"	"How many biological children has [name] given birth to? <i>(Including still alive and deceased as of 1-July-10)</i>			
Thai	Other languages		Record code	Still alive children	Deceased children	Record code
Record code		Yes..... 1			Single..... 1	
Able..... 1	- Able, specify the language	(Continued)			Married or consensual union..... 2	
Unable..... 0	• If more than 1 language, specify the most fluent language	No..... 0			Widowed..... 3	
	- Unable	(Skip to F18)			Divorced..... 4	
	Record code "0", align right				Separated..... 5	
					Ever married but unknown current status..... 6	
			← If none, record "0", align right →			
			Living in this house	Living elsewhere		
	F14	F15	F16		F17	F18

<input type="text"/>	<input type="text"/>	<input type="text"/>	<input type="text"/>	<input type="text"/>	<input type="text"/>	<input type="text"/>
<input type="text"/>	<input type="text"/>	<input type="text"/>	<input type="text"/>	<input type="text"/>	<input type="text"/>	<input type="text"/>
<input type="text"/>	<input type="text"/>	<input type="text"/>	<input type="text"/>	<input type="text"/>	<input type="text"/>	<input type="text"/>
<input type="text"/>	<input type="text"/>	<input type="text"/>	<input type="text"/>	<input type="text"/>	<input type="text"/>	<input type="text"/>
<input type="text"/>	<input type="text"/>	<input type="text"/>	<input type="text"/>	<input type="text"/>	<input type="text"/>	<input type="text"/>
<input type="text"/>	<input type="text"/>	<input type="text"/>	<input type="text"/>	<input type="text"/>	<input type="text"/>	<input type="text"/>
57	58	60	61	63	65	67

Part 2 Population questions (continued)					
Ask people aged 15 years or over				Ask everyone	
Main occupation in the previous year (1-July-09 to 30-June-10) "During the past year, what occupation did [name] spend the most time?" - If not work, Record "Did not work" (Skip to F23) - If work, Record "responsibility..... and position (if possible)" (If more than one, Record the most time spent) e.g. Controlling warehouse system (Manager) Packing electrical wire into box Owner of tailor's shop/tailor Teacher in primary school Veterinarian Taxi driver/chauffeur Recording an account Electrical engineer Cultivating rice for sell Employed as dish cleaner Selling rice and curry (Record code at office)	Ask only those who record occupation in F19			Place of birth	
	Type of industry or activity of work place "What type of activity was [name]'s work place?" Record Type of industry/characteristics of work in details e.g. Soft drink product company Electrical wire factory Tailor's shop Secondary school Veterinary hospital Taxi service/private car driver service Dealer shop for construction equipments The Electricity Generating Authority Growing rice for sale Noodles' shop Rice and curry pushcart (Record code at office)	Work status "What was [name]'s work status?" Record code Employer..... 1 Own account worker without employee..... 2 Unpaid family worker..... 3 Government employee..... 4 State-owned enterprise employee..... 5 Private employee..... 6 Member of cooperative..... 7 (Record code by enumerator)	"At present, where is [name]'s work place?" - If the work place is in • Thailand Record province of work place • Overseas country Record code "78" - If not work Record code "98" (Record code by enumerator)	"What province/country was [name] born?" If born in • Thailand Record province of birth • Overseas country Record country of birth (Record code by enumerator)	
F19	F20	F21	F22	Province	Country
<input type="text"/>	<input type="text"/>	<input type="text"/>	<input type="text"/>	<input type="text"/>	<input type="text"/>
<input type="text"/>	<input type="text"/>	<input type="text"/>	<input type="text"/>	<input type="text"/>	<input type="text"/>
<input type="text"/>	<input type="text"/>	<input type="text"/>	<input type="text"/>	<input type="text"/>	<input type="text"/>
<input type="text"/>	<input type="text"/>	<input type="text"/>	<input type="text"/>	<input type="text"/>	<input type="text"/>
<input type="text"/>	<input type="text"/>	<input type="text"/>	<input type="text"/>	<input type="text"/>	<input type="text"/>
<input type="text"/>	<input type="text"/>	<input type="text"/>	<input type="text"/>	<input type="text"/>	<input type="text"/>
<input type="text"/>	<input type="text"/>	<input type="text"/>	<input type="text"/>	<input type="text"/>	<input type="text"/>
<input type="text"/>	<input type="text"/>	<input type="text"/>	<input type="text"/>	<input type="text"/>	<input type="text"/>



Part 2 Population questions (continued)

Ask everyone

Duration in current municipality/local administration "How many years has [name] lived continuously in this municipality/Tambon Administrative Organization?" Record code Less than 1 year..... 0 1 year..... 1 2 years..... 2 3 years..... 3 4 years..... 4 Unknown accurate time but less than 5 yrs... 5 5 years or more/ since born..... 6 <i>(If code 6, skip to F28)</i>	Details of migration				Visible disabilities "Does [name] have difficulty in the following?" Record code No..... 0 Yes - Blindness in both eyes..... 1 - Unable to talk/communicate/ understand..... 2 - Lost arm or leg above wrist or ankle at least 1 side/ paralysis..... 3 - Psychiatric disorder/noisiness/ aggression/dumbness..... 4 - Autistic..... 5 - Delay in brain development/ mental retardation..... 6 - More than 1 disability as code 1 - 6..... 7	Respondent Record code Self..... 1 Household member..... 2 Person outside household... 3	
	Ask people who answer "0 - 5" in F24			Ask people who moved within Thailand			Reason for migration "Why did [name] migrate?" Record code Seek work..... 1 Job assignment..... 2 Education..... 3 Follow family..... 4 Return home..... 5 Change residence..... 6 Move to institutional household..... 7 Others..... 8
	Previous residence "What place did [name] live in before moving to this municipality/Tambon Administrative Organization?" <i>(Only 1 answer)</i>						
	Moved within this province	Move from other province	Move from overseas country	"Did [name] move from Municipal or TAO.?" Municipality... 1 TAO. 2			
- Within this district Record Name of district	Record Name of province	Record Name of country <i>(Skip to F27)</i>					
- Moved from other district Record Name of previous district							
District	Province	Country					
F24	F25			F26	F27	F28	F29

<input type="text"/>	<input type="text"/>	<input type="text"/>	<input type="text"/>	<input type="text"/>	<input type="text"/>	<input type="text"/>	<input type="text"/>
<input type="text"/>	<input type="text"/>	<input type="text"/>	<input type="text"/>	<input type="text"/>	<input type="text"/>	<input type="text"/>	<input type="text"/>
<input type="text"/>	<input type="text"/>	<input type="text"/>	<input type="text"/>	<input type="text"/>	<input type="text"/>	<input type="text"/>	<input type="text"/>
<input type="text"/>	<input type="text"/>	<input type="text"/>	<input type="text"/>	<input type="text"/>	<input type="text"/>	<input type="text"/>	<input type="text"/>
<input type="text"/>	<input type="text"/>	<input type="text"/>	<input type="text"/>	<input type="text"/>	<input type="text"/>	<input type="text"/>	<input type="text"/>
<input type="text"/>	<input type="text"/>	<input type="text"/>	<input type="text"/>	<input type="text"/>	<input type="text"/>	<input type="text"/>	<input type="text"/>
<input type="text"/>	<input type="text"/>	<input type="text"/>	<input type="text"/>	<input type="text"/>	<input type="text"/>	<input type="text"/>	<input type="text"/>
84	85	87	89	92	93	94	95

Part 3 Housing characteristics (private household only)

 Record code in
H1. "Type of dwelling"

 (If **more than 1**, record where household head lives)

Detached house.....	1	<input type="checkbox"/>	H1
Town house/twin house/town home.....	2	96	
Condominium/mansion.....	3		
Flat/apartment/hostel.....	4		
Shop house/row house/row room.....	5		
Room in house.....	6	}	(Skip to H3)
Room in office.....	7		
Vehicle (boat,raft,car).....	8		
Others (specify).....	0		

H2. "Construction materials" (Ask only if code in H1 is 1-5)

Cement or brick.....	1	<input type="checkbox"/>	H2
Wood.....	2	97	
Cement/brick and wood.....	3		
Non-permanent materials in local area, e.g. bamboo, thatch.....	4		
Reused materials, e.g. boxes, crates.....	5		
Others (specify).....	6		

H3. "Tenure of dwelling" (Excluding land)

Owned			
- With a loan.....	1	<input type="checkbox"/>	H3
- Outright.....	2	98	
Hire purchase.....	3		
Rent.....	4	}	(Skip to H5)
Living rent free			
- Employer-provided.....	5		
- Other rent free.....	6		
Others (specify).....	7		

H4. "Tenure of residential land" (Ask only if code in H3 is 1-3)

Owner.....	1	<input type="checkbox"/>	H4
Hire purchase.....	2	99	
Rent.....	3		
Rent-free.....	4		
Others (specify).....	5		

H5. "Number of rooms used for sleeping in this dwelling"

 (Record "**amount**", align right) (If **no**, record "**0**", align right)

Number of bedroom.....	<input type="text"/>	<input type="text"/>	H5A
	100		
Number of other rooms used for sleeping.....	<input type="text"/>	<input type="text"/>	H5B
	102		

H6. "Source of lighting used in this household"

Electricity		<input type="checkbox"/>	H6
- Electricity authority.....	1	104	
- Solarcell.....	2		
- Generator.....	3		
Others (specify).....	4		

H7. "Type of fuel used for cooking in this household"

Gas.....	1	<input type="checkbox"/>	H7
Charcoal/wood.....	2	105	
Electricity.....	3		
Kerosene/others (specify).....	4		
No cooking.....	5		

H8. "Type of toilet used in this household"

Sitting toilet.....	1	<input type="checkbox"/>	H8
Squat toilet.....	2	106	
Sitting and squat toilet.....	3		
Pit toilet/defecate into river or canal.....	4		
No toilet.....	5		

H9. "Main source of water for this household"

 (Record main source of **drinking water** in **H9A** and

 record main source of **water for general use** in **H9B**)

Tap water.....	1	Drinking	
Purified tap water (boiled or filtered).....	2	<input type="checkbox"/>	H9A
Groundwater.....	3	107	
Well.....	4	General use	
Water from river/canal/waterfall/mountain.....	5	<input type="checkbox"/>	H9B
Rain water.....	6	108	
Bottled water/water vending machine.....	7		
Others (specify).....	8		

Part 3 Housing characteristics (private household only) (continued)

 Record code in
H10. "List of assets owned by household members as of 1-July-10"

 If it **"has been owned"**, record **"1"**
"has not been owned", record **"0"**

 Television set..... **H10A**

 Washing machine..... **H10G**

 VCD/DVD player..... **H10B**

 Air conditioner..... **H10H**

 Mobile telephone..... **H10C**

 Private car/pickup truck/van..... **H10I**

 Computer..... **H10D**

 Motorbike..... **H10J**

 Fridge/freezer..... **H10E**

 Tractor, 4 wheels..... **H10K**

 Microwave/cooking oven..... **H10F**

 Tractor, 2 wheels (*walking tractor*) **H10L**

109 - 114

115 - 120

H11. "List of devices/technologies presented in this household as of 1-July-10"

 If it **"has been presented"**, record **"1"**
"has not been presented", record **"0"**

 Cable TV..... **H11A**
121

 Satellite dish..... **H11B**
122

 Internet..... **H11C**
123

นิยามศัพท์ทางประชากร

1. **อัตราส่วนเพศ (Sex ratio)** หมายถึง อัตราส่วนของผู้ชายต่อผู้หญิงในประชากรกลุ่มหนึ่ง ปกติจะแสดงจำนวนผู้ชายต่อผู้หญิง 100 คน
2. **อัตราการเพิ่มของประชากร (Growth rate)** หมายถึง อัตราซึ่งประชากรเพิ่มขึ้น (หรือลดลง) ในปีหนึ่งอันเป็นผลจากการเพิ่มตามธรรมชาติและการย้ายถิ่นสุทธิ แสดงในรูปร้อยละของประชากรที่ใช้เป็นฐาน
3. **อัตราส่วนการเป็นภาระ (อัตราส่วนพึ่งพิงทางอายุ : Age dependency ratio)** หมายถึง อัตราส่วนของประชากรที่อยู่ในกลุ่มอายุนอกวัยแรงงานต่อประชากรในวัยแรงงาน โดยมีข้อสมมุติว่า ประชากรในกลุ่มอายุนอกวัยแรงงานที่ต้องพึ่งพิงทางเศรษฐกิจ ได้แก่ กลุ่มประชากรวัยเด็ก (อายุต่ำกว่า 15 ปี) และกลุ่มประชากรสูงอายุ (อายุ 60 หรือ 65 ปีขึ้นไป) ส่วนประชากรที่เป็นที่พึ่งพิงทางเศรษฐกิจของประชากรกลุ่มอื่น คือ ประชากรวัยแรงงาน (อายุ 15-59 หรือ 15-64 ปี) อัตราส่วนการเป็นภาระแสดงอัตราส่วนต่อประชากร 100 คน
4. **อายุมัธยฐาน (Median age)** หมายถึง อายุตรงกลางซึ่งแบ่งประชากรออกเป็นสองส่วนจำนวนเท่า ๆ กัน โดยประชากรส่วนหนึ่งมีอายุน้อยกว่า และอีกส่วนหนึ่งมีอายุมากกว่าอายุตรงกลางนี้
5. **ความหนาแน่นของประชากร (Population density)** หมายถึง ประชากรต่อหน่วยของพื้นที่ (จำนวนบุคคลต่อตารางกิโลเมตร หรือจำนวนบุคคลต่อพื้นที่ที่ใช้การได้หนึ่งตารางกิโลเมตร)
6. **อายุเฉลี่ยแรกสมรส (Average Age at first marriage)** หมายถึง อายุเฉลี่ยของประชากรเมื่อเปลี่ยนสถานภาพจากโสดเป็นสมรส อายุเฉลี่ยเมื่อแรกสมรสเป็นดัชนีที่แสดงว่าประชากรส่วนใหญ่อยู่เป็นโสดจนถึงอายุเท่าไร
7. **บุตรเกิดรอด (Children ever born : CEB)** หมายถึง จำนวนลูกทั้งหมดที่มารดาได้ให้กำเนิดตั้งแต่เริ่มเข้าสู่วัยเจริญพันธุ์จนถึงปัจจุบัน
8. **บุตรที่มีชีวิตอยู่ (Children still living : CHL)** หมายถึง บุตรเกิดรอดที่ปัจจุบันยังมีชีวิตอยู่

คณะผู้จัดทำ CD - ROM

หน่วยงานเจ้าของเรื่อง

สำนักงานสถิติจังหวัดกำแพงเพชร
โทร. 0 5570 5009

หน่วยงานผลิตและออกแบบ

กลุ่มบูรณาการข้อมูลสถิติ
สำนักสถิติพยากรณ์
โทร. 0 2141 7494



ตารางสถิติในรูปแบบ Format Excel

ตารางประชากร

ตารางสถิติในรูปแบบ Format Excel

ตารางประชากร

- ตารางที่ 1 ประชากรจำแนกตามเพศ ครั้วเรือนจำแนกตามประเภทของครั้วเรือน อำเภอ และเขตการปกครอง
- ตารางที่ 2 ประชากรจำแนกอายุรายปี เพศ และเขตการปกครอง
- ตารางที่ 3 ประชากรจำแนกตามกลุ่มอายุ เพศ อำเภอ และเขตการปกครอง
- ตารางที่ 4 ประชากรจำแนกตามศาสนา เพศ และเขตการปกครอง
- ตารางที่ 5 ประชากรจำแนกตามสัญชาติ เพศ และเขตการปกครอง
- ตารางที่ 6 ประชากรจำแนกตามภาษาที่ใช้พูดในครั้วเรือน เพศ และเขตการปกครอง
- ตารางที่ 7 ประชากรอายุ 3 ปีขึ้นไป จำแนกตามระดับชั้นที่กำลังเรียน กลุ่มอายุ เพศ และเขตการปกครอง
- ตารางที่ 8 ประชากรอายุ 3 ปีขึ้นไป จำแนกตามระดับชั้นที่เรียนสำเร็จ กลุ่มอายุ เพศ และเขตการปกครอง
- ตารางที่ 9 ประชากรอายุ 10 ปีขึ้นไป จำแนกตามการอ่านออกเขียนได้ กลุ่มอายุ เพศ และเขตการปกครอง
- ตารางที่ 10 ประชากรอายุ 13 ปีขึ้นไป จำแนกตามสถานภาพสมรส กลุ่มอายุ เพศ และเขตการปกครอง
- ตารางที่ 11 หญิงเคยสมรสอายุ 13 ปีขึ้นไป จำแนกตามจำนวนบุตรเกิดรอด จำนวนบุตรเกิดรอดโดยเฉลี่ย กลุ่มอายุของหญิง และเขตการปกครอง
- ตารางที่ 12 หญิงเคยสมรสอายุ 13 ปีขึ้นไป จำแนกตามจำนวนบุตรที่มีชีวิตอยู่ จำนวนบุตรที่มีชีวิตอยู่โดยเฉลี่ย กลุ่มอายุของหญิง และเขตการปกครอง
- ตารางที่ 13 ประชากรจำแนกตามลักษณะความพิการ เพศ และเขตการปกครอง
- ตารางที่ 14 ประชากรอายุ 15 ปีขึ้นไปทำงานในรอบปี จำแนกตามหมวดอาชีพ กลุ่มอายุ เพศ และเขตการปกครอง
- ตารางที่ 15 ประชากรอายุ 15 ปีขึ้นไปทำงานในรอบปี จำแนกตามหมวดอุตสาหกรรม กลุ่มอายุ เพศ และเขตการปกครอง
- ตารางที่ 16 ประชากรอายุ 15 ปีขึ้นไปทำงานในรอบปี จำแนกตามสถานภาพการทำงาน กลุ่มอายุ เพศ และเขตการปกครอง
- ตารางที่ 17 ประชากรจำแนกตามสถานที่เกิด เพศ และเขตการปกครอง
- ตารางที่ 18 ประชากรจำแนกตามลักษณะการย้ายถิ่น เพศ และเขตการปกครอง
- ตารางที่ 19 ประชากรที่ย้ายถิ่นภายใน 5 ปี จำแนกตามสถานที่อยู่ก่อนย้าย กลุ่มอายุ และเพศ
- ตารางที่ 20 ประชากรที่ย้ายถิ่นภายใน 5 ปี จำแนกตามเหตุผลของการย้ายถิ่น เพศ และเขตการปกครอง
- ตารางที่ 21 ประชากรจำแนกตามการมีชื่อในทะเบียนบ้าน เพศ และเขตการปกครอง
- ตารางที่ 22 ครั้วเรือนส่วนบุคคลจำแนกตามกลุ่มอายุของหัวหน้าครั้วเรือน เพศ และเขตการปกครอง

ตารางเคหะ

ตารางสถิติในรูปแบบ Format Excel

ตารางคะแนน

- ตารางที่ 1 คริวเรือส่วนบุคคล จำแนกตามประเภทของที่อยู่อาศัย การครอบครองที่อยู่อาศัย และเขตการปกครอง
- ตารางที่ 2 คริวเรือส่วนบุคคล จำแนกตามประเภทของที่อยู่อาศัย ลักษณะของที่อยู่อาศัย และเขตการปกครอง
- ตารางที่ 3 คริวเรือส่วนบุคคล จำแนกตามการถือกรรมสิทธิ์ที่ดิน การครอบครองที่อยู่อาศัย และเขตการปกครอง
- ตารางที่ 4 คริวเรือส่วนบุคคล จำแนกตามขนาดของครัวเรือน ประเภทของที่อยู่อาศัย และเขตการปกครอง
- ตารางที่ 5 คริวเรือส่วนบุคคล จำแนกตามเชื้อเพลิงส่วนใหญ่ที่ใช้ในการประกอบอาหาร ประเภทของที่อยู่อาศัย และเขตการปกครอง
- ตารางที่ 6 คริวเรือส่วนบุคคล จำแนกตามลักษณะการใช้ส้วม ประเภทของที่อยู่อาศัย และเขตการปกครอง
- ตารางที่ 7 คริวเรือส่วนบุคคล จำแนกตามแหล่งที่มาของน้ำดื่ม และน้ำใช้ส่วนใหญ่ ประเภทของที่อยู่อาศัย และเขตการปกครอง
- ตารางที่ 8 คริวเรือส่วนบุคคล จำแนกตามการเป็นเจ้าของเครื่องใช้ การมีอุปกรณ์เทคโนโลยี และเขตการปกครอง