



สำมะโนประชากรและเคหะ พ.ศ. 2553

The 2010 Population and Housing Census

จังหวัดนครสวรรค์

Changwat Nakhon Sawan



สำนักงานสถิติแห่งชาติ
National Statistical Office



คำนำ

บทสรุปผู้บริหาร

ตัวชี้วัดที่สำคัญ พ.ศ. 2533 - 2553

บทที่ 1 บทนำ

- ❖ ความเป็นมา
- ❖ วัตถุประสงค์
- ❖ ประโยชน์ของข้อมูล
- ❖ ดัชนีรวม
- ❖ วันสำมะโน
- ❖ ข้อมูลที่เก็บรวบรวม
- ❖ วิธีการเก็บรวบรวมข้อมูล
- ❖ บทนิยาม
- ❖ ข้อสังเกตสำหรับผู้ใช้อข้อมูล

บทที่ 2 บทสรุป

ภาคประชากร

- ❖ ลักษณะทางประชากร
- ❖ ลักษณะทางสังคมและเศรษฐกิจ
- ❖ ภาวะเจริญพันธุ์
- ❖ การย้ายถิ่น

ภาคเคหะ

- ❖ ประเภทและลักษณะของที่อยู่อาศัย
- ❖ การครอบครองที่อยู่อาศัยและที่ดินที่เป็นที่ ดั้งของที่อยู่อาศัย
- ❖ แหล่งที่มาของน้ำดื่ม น้ำใช้
- ❖ ประเภทของการใช้ส้วม
- ❖ การใช้เชื้อเพลิงในการประกอบอาหาร
- ❖ การเป็นเจ้าของเครื่องใช้ในครัวเรือน

สารบัญตารางสถิติ

- ❖ ตารางประชากร
- ❖ ตารางเคหะ

ภาคผนวก

- ❖ วิธีการประมาณผล
- ❖ แบบสอบถาม (แบบแจกนับ สปค.2)
- ❖ นิยามศัพท์ทางประชากร

คณะผู้จัดทำ CD-ROM

หน่วยงานที่เผยแพร่

ตารางสถิติในรูปแบบ Format Excel

- ❖ ตารางประชากร
- ❖ ตารางเคหะ

หน่วยงานเจ้าของเรื่อง	<p>สำนักสถิติสังคม สำนักงานสถิติแห่งชาติ โทรศัพท์ 0 2143 1334 0 2142 1254 โทรสาร 0 2143 8137 ไปรษณีย์อิเล็กทรอนิกส์ : spophouc@nso.go.th</p>
หน่วยงานที่เผยแพร่	<p>สำนักสถิติพยากรณ์ สำนักงานสถิติแห่งชาติ ศูนย์ราชการเฉลิมพระเกียรติ 80 พรรษา อาคารรัฐประศาสนภักดี ชั้น 2 ถนนแจ้งวัฒนะ เขตหลักสี่ กรุงเทพฯ 10210 โทรศัพท์ 0 2142 1234 0 2141 7501 โทรสาร 0 2143 8133 ไปรษณีย์อิเล็กทรอนิกส์ : services@nso.go.th</p>
หรือ	<p>สำนักงานสถิติจังหวัดนครสวรรค์ ศาลากลางจังหวัด ชั้น 4 ถนนสวรรควิถี อำเภอเมืองนครสวรรค์ จังหวัดนครสวรรค์ โทรศัพท์ 0 56803 579 โทรสาร 0 5680 3580 ไปรษณีย์อิเล็กทรอนิกส์ : nksawan@nso.go.th</p>
ปีที่จัดพิมพ์	2555
Division-in-Charge	<p>Population Statistics Group Social Statistics Bureau National Statistical Office, Tel. +66 (0) 2143 1334 +66 (0) 2142 1254 Fax. +66 (0) 2143 8137 E-mail : spophouc@nso.go.th</p>
Distributed by	<p>Statistical Forecasting Bureau National Statistical Office, The Government Complex, Ratthaprasasanabhakti Building, 2nd Floor, Chaeng Watthana Rd., Laksi, Bangkok 10210 Tel. +66 (0) 2142 1234 +66 (0) 2141 7501 Fax. +66 (0) 2143 8133 E-mail : services@nso.go.th</p>
OR	<p>Nakhon Sawan Provincial Statistical Office Nakhon Sawan Provincial Government office Center 4nd Floor, Sawan vithi Rd., Amphoe Mueang,Nakhon Sawan 60000. THAILAND Tel +66 5680 3579 Fax: +66 5680 3580 E-mail : nksawan@nso.go.th</p>
Published	2012

คำนำ

สำนักงานสถิติแห่งชาติ ได้จัดทำสำมะโนประชากรและเคหะทุก 10 ปี ตามข้อเสนอแนะขององค์การสหประชาชาติ เพื่อเก็บรวบรวมข้อมูลพื้นฐานเกี่ยวกับจำนวนและลักษณะต่าง ๆ ทางเศรษฐกิจและสังคม ตลอดจนสภาพการอยู่อาศัยของประชากรทุกคนตามที่อยู่จริงทั่วราชอาณาจักร ดังนั้นการทำสำมะโนประชากรและเคหะจึงเป็นเสมือนการฉายภาพนิ่งของประชากรและเคหะของประเทศไทยในขณะเวลาหนึ่ง เพื่อแสดงให้เห็นจำนวนและลักษณะต่างๆ ของประชากรที่อยู่จริงในประเทศไทย ณ วันสำมะโน (1 กันยายน 2553)

เนื่องจากปริมาณงานทั้งประเทศมีจำนวนมาก การประมวลผลข้อมูลรายละเอียดไม่อาจแล้วเสร็จในเวลาอันสั้น สำนักงานสถิติแห่งชาติ ตระหนักถึงความต้องการใช้ข้อมูลอย่างรีบด่วนของผู้ที่เกี่ยวข้องทุก ๆ ฝ่าย จึงได้จัดทำรายงานผลเบื้องต้น จากสำมะโนประชากรและเคหะ พ.ศ. 2553 เพื่อเสนอผลที่สำคัญในภาพรวมของประชากรและที่อยู่อาศัยในระดับจังหวัด ภาค และเขตการปกครอง ต่อมาได้จัดทำรายงานผลล่วงหน้า โดยเลือกครัวเรือนตัวอย่าง 1% มาทำการประมวลผลก่อน เพื่อเสนอจำนวนและลักษณะต่าง ๆ ของประชากรและลักษณะของที่อยู่อาศัย ซึ่งเสนอผลในระดับภาคและระดับประเทศ

รายงานฉบับนี้ เป็นรายงานฉบับสมบูรณ์รายจังหวัด โดยประมวลผลข้อมูลจากครัวเรือนทั้งหมดในจังหวัด เพื่อเสนอข้อมูลรายละเอียดต่าง ๆ และตัวชี้วัดทางประชากร เศรษฐกิจ และสังคม ตลอดจนลักษณะของที่อยู่อาศัยในระดับจังหวัดตามเขตการปกครอง หลังจากรายงานผลรายจังหวัดเสร็จสิ้นแล้ว จะนำเสนอรายงานผลรายภาค และฉบับทั่วราชอาณาจักรต่อไป

สำมะโนประชากรและเคหะ พ.ศ. 2553 เป็นโครงการจัดเก็บข้อมูลสถิติขนาดใหญ่ที่ได้รับความร่วมมือจากภาคประชาชนในการให้ข้อมูลที่ถูกต้องตามความเป็นจริง มีการบูรณาการทรัพยากรและองค์ความรู้กับหน่วยงานภาครัฐและภาคเอกชน ทั้งในส่วนกลางและส่วนภูมิภาค ตลอดจนสื่อมวลชน ดังนั้นสำนักงานสถิติแห่งชาติจึงขอขอบคุณทุกท่านที่ได้ให้ความร่วมมืออย่างดีมา ณ ที่นี้

สำนักงานสถิติแห่งชาติ
กระทรวงเทคโนโลยีสารสนเทศและการสื่อสาร

บทสรุปผู้บริหาร

สำนักงานสถิติแห่งชาติ ได้จัดทำสำมะโนประชากรและเคหะทุก 10 ปี ตามข้อเสนอแนะขององค์การสหประชาชาติ ซึ่งขณะนี้ประมาณ 230 ประเทศทั่วโลกได้มีการจัดทำสำมะโน สำหรับการจัดทำของประเทศไทยในปี 2553 นี้ เป็นการจัดทำสำมะโนประชากรครั้งที่ 11 และสำมะโนเคหะครั้งที่ 5 ซึ่งเป็นวาระครบรอบ 100 ปีสำมะโนประชากรของประเทศไทย เพื่อแสดงให้เห็นจำนวน และลักษณะต่าง ๆ ของประชากรตามที่อยู่จริงในประเทศไทยและที่อยู่อาศัยจริงของประชากร ณ วันสำมะโน (1 กันยายน 2553)

จากการทำสำมะโนประชากรในปี 2553 พบว่า จังหวัดนครสวรรค์มีประชากรที่อยู่อาศัยจริง ณ วันสำมะโน (1 กันยายน 2553) จำนวนทั้งหมด 992,749 คน เป็นชาย 482,771 และหญิง 509,978 คน อำเภอที่มีประชากรมากที่สุด คืออำเภอเมืองนครสวรรค์ จำนวน 258,882 คน หรือร้อยละ 26.1 เป็นชาย 124,694 คน และหญิง 134,188 คน รองลงมาอำเภอตากาลี จำนวน 100,747 คน หรือร้อยละ 10.1 เป็นชาย 48,333 คน และหญิง 52,414 คน อำเภอที่มีประชากรน้อยที่สุด คือ อำเภอชุมตาบง มีเพียง 16,207 คน หรือร้อยละ 1.6 เป็นชาย 8,025 คน และหญิง 8,182 คน (แผนภูมิ 1)

แผนภูมิ 1 จำนวนประชากร จำแนกตามเพศ รายอำเภอ



เมื่อพิจารณาประชากรของจังหวัดนครสวรรค์ ตามกลุ่มอายุ พบว่ามีประชากรวัยเด็ก (อายุ 0 - 14 ปี) เป็นชาย ร้อยละ 20.3 และหญิงร้อยละ 18.1 ประชากรวัยแรงงาน (อายุ 15 - 59 ปี) เป็นชาย ร้อยละ 64.3 และหญิง ร้อยละ 64.0 และประชากรวัยสูงอายุ (อายุ 60 ปีขึ้นไป) เป็นชาย ร้อยละ 15.3 และหญิง ร้อยละ 17.9 (แผนภูมิ 2)

แผนภูมิ 2 ร้อยละของประชากรจำแนกตามกลุ่มอายุ และเพศ

ประชากร

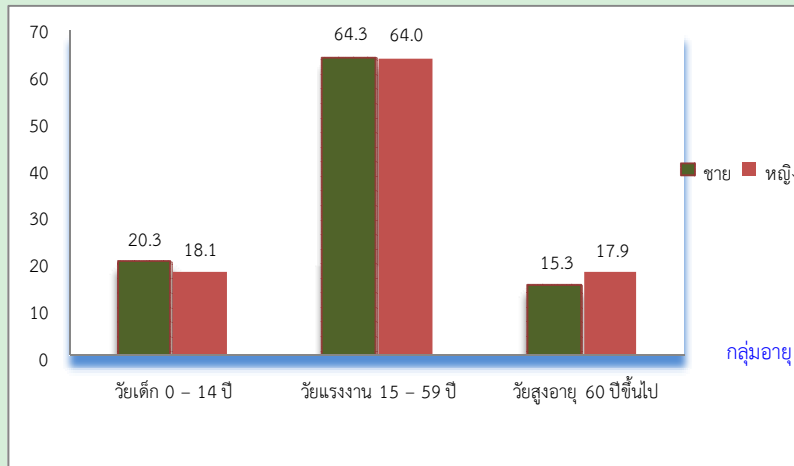

ประชากรอายุ 15 ปีขึ้นไป ที่มีงานทำในรอบปีที่แล้ว (1 กันยายน 2552 ถึง 31 สิงหาคม 2553) มีจำนวน 570,038 คน คิดเป็นร้อยละ 71.3 เป็นชาย 291,140 คน (ร้อยละ 51.1) และหญิง 278,898 คน (ร้อยละ 48.9) ส่วนประชากรที่มีอายุ 15 ปีขึ้นไปของผู้ที่มีงานทำ พบว่า มีผู้ทำงานในภาคเกษตรกรรม การป่าไม้และการประมง ร้อยละ 56.9 และนอกภาคเกษตรกรรม ร้อยละ 43.1 โดยส่วนใหญ่ทำงานในสาขาการขนส่ง ขยายปลีก การซ่อมแซมยานยนต์ รถจักรยานยนต์ ร้อยละ 13.6 และสาขาการผลิต ร้อยละ 5.8 สาขาการก่อสร้าง ร้อยละ 4.8 สาขาที่พักแรมและบริการด้านอาหาร ร้อยละ 4.6 และการบริหารราชการและการป้องกันประเทศ ร้อยละ 3.7 และสาขาอื่นๆ ร้อยละ 10.6 (แผนภูมิ 3)

แผนภูมิ 3 ร้อยละของประชากรอายุ 15 ปีขึ้นไป ที่ทำงานในรอบปี จำแนกตามประเภทของอุตสาหกรรม

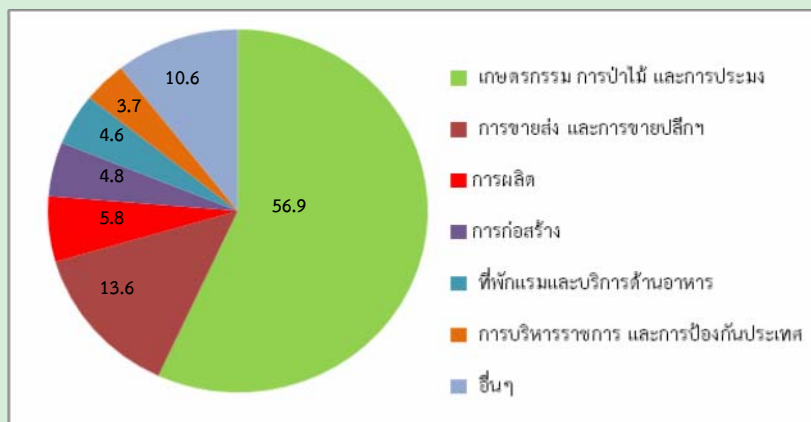

สำหรับแหล่งที่มาของน้ำดื่มในจังหวัดนครสวรรค์ พบว่า ครึ่งเรือนส่วนใหญ่จะตักน้ำที่มาจากธรรมชาติ คือน้ำฝน ร้อยละ 41.0 รองลงมา คือน้ำดื่มบรรจุขวด, น้ำดื่มหยอดเหรียญ ร้อยละ 20.4 เมื่อพิจารณาจากเขตการปกครองพบว่าครึ่งเรือนที่อยู่ในเขตเทศบาลมีสัดส่วนของการตักน้ำดื่มบรรจุขวดและน้ำประปาที่นำมาผ่านการบำบัดโดยการต้มหรือกรอง สูงกว่านอกเขตเทศบาล แต่สัดส่วนการตักน้ำฝนของครึ่งเรือนนอกเขตเทศบาลสูงกว่าในเขตเทศบาลเกือบห้าเท่า (แผนภูมิ 4)

แผนภูมิ 4 ร้อยละของครัวเรือนส่วนบุคคล จำแนกตามแหล่งที่มาของน้ำดื่ม และเขตการปกครอง

จำนวนครัวเรือนส่วนบุคคล

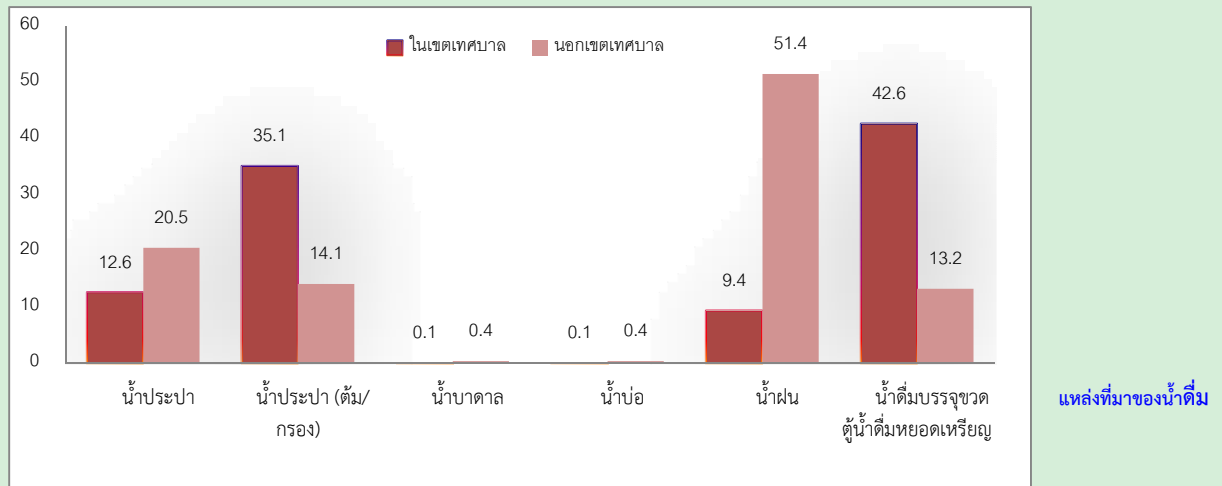

ประเภทของส้วมที่ใช้ในจังหวัดนครสวรรค์ รวมถึงสุขอนามัยและความสะดวกสบายในการใช้ส้วมของประชากร พบว่า ครัวเรือนส่วนใหญ่ใช้ส้วมแบบนั่งยอง ครัวเรือนที่อยู่ในเขตเทศบาลจะใช้ส้วมแบบนั่งหย้อยเท้าสูงกว่าครัวเรือนที่อยู่นอกเขตเทศบาล ร้อยละ 44.4 และร้อยละ 18.7 แต่ครัวเรือนที่อยู่นอกเขตเทศบาลจะใช้ส้วมแบบนั่งยองสูงกว่าในเขตเทศบาล ร้อยละ 77.6 และร้อยละ 51.0 และใช้ทั้งส้วมแบบนั่งหย้อยเท้าและส้วมแบบนั่งยอง ใกล้เคียงกัน ร้อยละ 4.5 และร้อยละ 3.2 (แผนภูมิ 5)

แผนภูมิ 5 ร้อยละของครัวเรือนส่วนบุคคล จำแนกตามประเภทของการใช้ส้วม และเขตการปกครอง

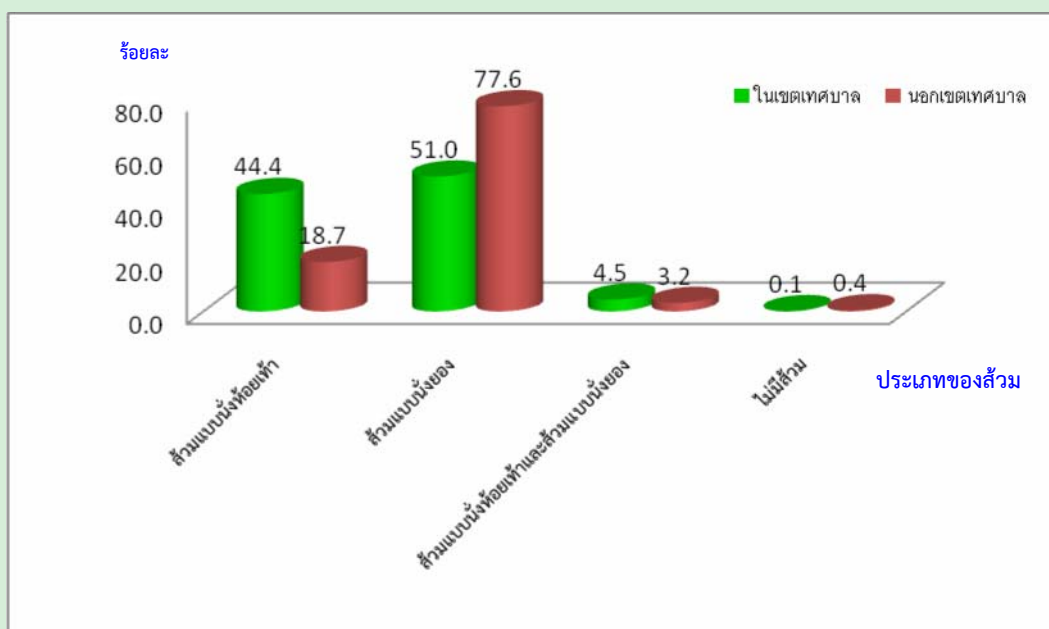

เมื่อพิจารณาประชากรของจังหวัดนครสวรรค์ จำแนกตามกลุ่มอายุและเพศเปรียบเทียบ ปี 2543 และ ปี 2553 พบว่ามีจำนวนประชากรทั้งสิ้นลดลง จากปี 2543 ร้อยละ 9.8 กลุ่มอายุที่ลดลงมากที่สุด คือ กลุ่มอายุ 30-34 ปี ร้อยละ 48.1 รองลงมากลุ่มอายุ 5-9 ปี และ 20-24 ปี ลดลงร้อยละ 47.5 และ ร้อยละ 39.7 ตามลำดับ

ส่วนกลุ่มอายุที่เพิ่มขึ้นมากที่สุด ได้แก่กลุ่มอายุ 80 – 84 ปี ที่เพิ่มขึ้นถึงร้อยละ 41.4 รองลงมา ได้แก่กลุ่มอายุ 75-79 ปี และ 85 ปีขึ้นไป เพิ่มขึ้นร้อยละ 38.2 และร้อยละ 29.8 ตามลำดับ

เมื่อเปรียบเทียบจำนวนประชากรชาย ปี 2543 และปี 2553 พบว่าประชากรชายทั้งสิ้นลดลง จากปี 2543 ร้อยละ 10.7 โดยกลุ่มอายุ 5-9 ปี ลดลงมากที่สุดถึงร้อยละ 47.5 รองลงมากลุ่มอายุ 30-34 ปี และ 20-24 ปี ลดลงร้อยละ 42.7 และร้อยละ 40.6 ตามลำดับ

ส่วนกลุ่มอายุที่เพิ่มขึ้นมากที่สุด ได้แก่กลุ่มอายุ 80 – 84 ปี ที่เพิ่มขึ้นถึงร้อยละ 45.2 รองลงมา ได้แก่กลุ่มอายุ 75-79 ปี และอายุ 85 ปีขึ้นไป เพิ่มขึ้นร้อยละ 38.2 และร้อยละ 32.4 ตามลำดับ

เมื่อเปรียบเทียบจำนวนประชากรหญิง ปี 2543 และปี 2553 พบว่า ประชากรหญิงทั้งสิ้น ลดลง จากปี 2543 ร้อยละ 9.0 โดยกลุ่มอายุ 30-34 ปี ลดลงมากที่สุดถึงร้อยละ 53.6 รองลงมากลุ่มอายุ 5-9 ปี และ 0-4 ปี ลดลงร้อยละ 47.6 และร้อยละ 39.8 ตามลำดับ

ส่วนกลุ่มอายุที่เพิ่มขึ้นมากที่สุด ได้แก่กลุ่มอายุ 80 – 84 ปี ที่เพิ่มขึ้นถึงร้อยละ 38.6 รองลงมา ได้แก่กลุ่มอายุ 75-79 ปี และอายุ 50-54 ปี เพิ่มขึ้นร้อยละ 38.2 และร้อยละ 30.0 ตามลำดับ (แผนภูมิ 6)

แผนภูมิ 6 จำนวนประชากรจำแนกตามกลุ่มอายุและเพศ ปี 2543 และ ปี 2553

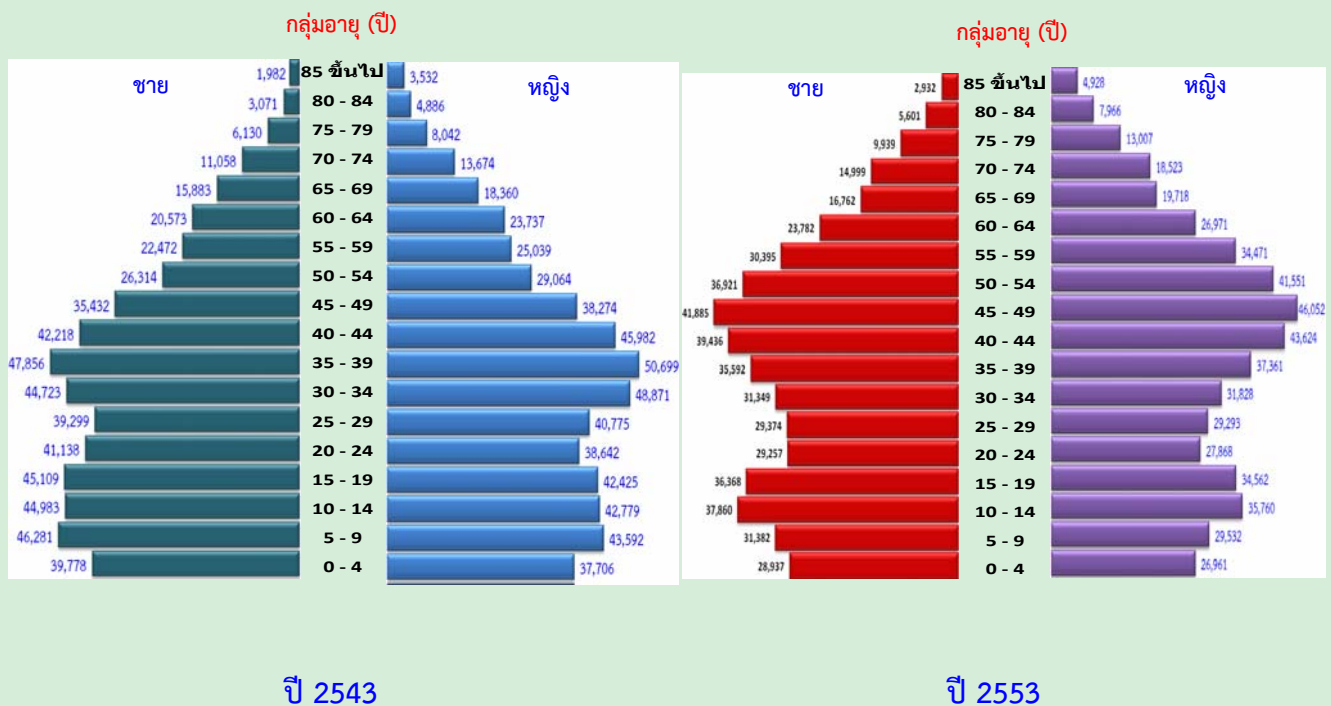

ตัวชี้วัดที่สำคัญของประชากรและที่อยู่อาศัย พ.ศ. 2533 - 2553

Key indicators of the population and housing 1990 - 2010

รายการ	2533	2543	2553	Items
	1990	2000	2010	
ลักษณะทางประชากร				Demographic characteristics
ประชากรรวม ('000)	1,040.1	1,090.4	992.7	Total population ('000)
ประชากรในเขตเทศบาล (%)	22.9	21.1	22.8	Population in municipal area (%)
อัตราส่วนเพศ (ชายต่อหญิง 100 คน)	97.3	96.1	94.7	Sex ratio (males per 100 females)
อัตราการเพิ่มของประชากรต่อปี	0.99	0.47	-0.94	Annual growth rate
อายุมัธยฐาน (ปี)	26.3	31.8	38.3	Median age (years)
ประชากรตามหมวดอายุ				Population by age group
วัยเด็ก 0-14 ปี (%)	27.2	23.4	19.2	0-14 years (%)
วัยแรงงาน 15-59 ปี (%)	64.1	64.6	64.2	15-59 years (%)
วัยสูงอายุ 60 ปีขึ้นไป (%)	8.7	12.0	16.6	60 years and over (%)
อัตราส่วนการเป็นภาระ (ต่อประชากร 15-59 ปี 100 คน)				Age dependency ratio (per 100 adults 15-59 years)
รวม	55.9	54.8	55.8	Total
ประชากร 0-14 ปี	42.4	36.2	29.9	0 - 14 years
ประชากร 60 ปีขึ้นไป	13.5	18.6	25.9	60 years and over
อายุเฉลี่ยเมื่อแรกสมรส				Singulate mean age at first marriage (SMAM)
รวม	24.0	24.7	25.6	Total
ชาย	25.0	26.4	27.6	Males
หญิง	23.0	22.9	23.6	Females
ประชากรที่มีสัญชาติไทย (%)	na	99.4	99.4	Thai citizenship (%)
ประชากรที่ไม่ใช่สัญชาติไทย (%)	na	0.6	0.6	Non Thai citizenship (%)
ประชากรที่นับถือศาสนาพุทธ (%)	99.6	99.2	99.6	Buddhism (%)
ประชากรที่นับถือศาสนาอิสลาม (%)	0.1	0.5	0.2	Muslims (%)
ประชากรที่มีชื่อในทะเบียนบ้านตามที่อยู่อาศัยจริง (%)	na	na	85.5	Registered in actual resident (%)
ประชากรที่มีชื่อในทะเบียนบ้านภายในจังหวัดที่อยู่อาศัยจริง	na	na	96.5	Registered in actual provinced resident (%)
การศึกษา				Education
จำนวนปีโดยเฉลี่ยที่สำเร็จการศึกษาของ				Average years of education
ประชากรอายุ 15 ปีขึ้นไป	5.1	6.1	7.2	attainment of population aged 15 years and over
ประชากรอายุ 6-24 ปี ที่ไม่ได้กำลังเรียนหนังสือ (%)	55.3	38.0	27.6	Population aged 6-24 years not attending school (%)
การอ่านออกเขียนได้ของประชากรอายุ 15 ปี ขึ้นไป				Literacy of population aged 15 years and over
ประชากรที่อ่านและเขียนภาษาใดก็ได้ (%)	na	89.8	99.5	Population can read and write the language (%)
ประชากรที่อ่านและเขียนภาษาไทยได้ (%)	92.6	na	99.2	Population can read and write Thai language (%)
ประชากรที่อ่านและเขียนภาษาอื่นได้ (%)	na	na	5.9	Population can read and write others language (%)

na : ไม่มีข้อมูลในปีนั้น

not available

ตัวชี้วัดที่สำคัญของประชากรและที่อยู่อาศัย พ.ศ. 2533 - 2553 (ต่อ)

Key indicators of the population and housing 1990 - 2010 (Contd.)

รายการ	2533	2543	2553	Items
	1990	2000	2010	
การทำงานของประชากรอายุ 15 ปี ขึ้นไป				Employment of population aged 15 years and over
ประชากรที่ทำงานในรอบปีพียงสิ้น (%)	81.9	74.0	71.3	Population work in the last year (%)
ประชากรที่ทำงานในภาคเกษตรกรรม (%)	75.2	60.7	57.1	Population in agricultural sector (%)
สถานภาพการทำงาน (%)				Work status (%)
นายจ้าง	0.7	0.7	1.2	Employers
ธุรกิจส่วนตัวโดยไม่มีลูกจ้าง	31.1	32.0	37.8	Own account workers
ลูกจ้าง (รัฐบาล/รัฐวิสาหกิจ/เอกชน)	21.5	33.4	32.0	Employees
ช่วยธุรกิจในครัวเรือนโดยไม่ได้รับค่าจ้าง	46.7	33.8	28.4	Unpaid family workers
การรวมกลุ่ม	na	0.1	0.6	Members of producers' cooperatives
ภาวะเจริญพันธุ์				Fertility
จำนวนบุตรเกิดตลอดเฉลี่ย (ต่อสตรีเคยสมรสอายุ 15-49 ปี)	2.17	1.74	1.68	Mean number of children ever born (Per ever married woman 15-49 years)
จำนวนบุตรที่มีชีวิตอยู่โดยเฉลี่ย (ต่อสตรีเคยสมรสอายุ 15-49 ปี)	2.08	1.69	1.66	Mean number of children still living (Per ever married woman 15-49 years)
การย้ายถิ่น				Migration
การย้ายถิ่นในช่วง 5 ปี				Five years migration
ประชากรที่ย้ายถิ่นภายใน 5 ปี (%)	4.9	5.0	5.5	Population who migrated within previous 5 years (%)
ประชากรที่ไม่ได้อาศัยอยู่ในจังหวัดที่เกิด (%)	12.7	18.7	13.1	Population who were not living in province of birth (%)
ลักษณะของครัวเรือน				Households characteristics
จำนวนครัวเรือนทั้งสิ้น	257,082	304,682	327,388	Total households
จำนวนครัวเรือนกลุ่มบุคคล	748	1,521	1,611	Collective households
จำนวนครัวเรือนส่วนบุคคล	256,334	303,161	325,777	Private households
- ขนาดครัวเรือนเฉลี่ย	4.0	3.5	3.0	- Average households size
- ครัวเรือนคนเดียว (%)	5.5	9.6	18.4	- One person households (%)
- ครัวเรือนที่มีหัวหน้าครัวเรือนเป็นหญิง (%)	18.4	26.8	36.6	- Female-headed households (%)

na : ไม่มีข้อมูลในปีนั้น

not available

a : น้อยกว่า 0.1

Less than 0.1

ตัวชี้วัดที่สำคัญของประชากรและที่อยู่อาศัย พ.ศ. 2533 - 2553 (ต่อ)

Key indicators of the population and housing 1990 - 2010 (Contd.)

รายการ	2533	2543	2553	Items
	1990	2000	2010	
ลักษณะของที่อยู่อาศัย				Housing characteristics
ที่อยู่อาศัยของครัวเรือนใช้วัสดุไม่ถาวร (%)	8.0	7.3	0.4	Households living in non-permanent materials dwelling (%)
ครัวเรือนที่เป็นเจ้าของที่อยู่อาศัย (%)	89.9	86.3	87.5	Households with ownership (%)
ครัวเรือนที่มีสุขลักษณะ (%)	86.1	98.0	99.6	Households with sanitation (%)
ครัวเรือนที่มีน้ำดื่มสะอาด (%)	79.0	98.4	99.2	Households with safe drinking water (%)
ครัวเรือนที่มีคอมพิวเตอร์ (%)	na	na	22.1	Households with computer (%)
ครัวเรือนที่มีโทรศัพท์มือถือ (%)	na	na	90.0	Households with mobile phone (%)
ครัวเรือนที่มีอินเทอร์เน็ต (%)	na	na	8.3	Households with Internet (%)

na : ไม่มีข้อมูลในปีนั้น

not available

1/ น้ำดื่มสะอาด ได้แก่ น้ำประปา น้ำประปาผ่านการบำบัด (ต้ม/กรอง) น้ำฝน น้ำดื่มบรรจุขวด/ตู้ น้ำดื่มหยอดเหรียญ

Safe drinking water included tap water, treated water, rain water, bottled drinking water.

ปี 2543 น้ำดื่มสะอาด รวมน้ำบาดาล/น้ำบ่อที่ไม่ใช่สาธารณะ

In 2000 : Safe drinking water included private well.

บทที่ 1

บทนำ

1. ความเป็นมา

ประเทศไทยได้จัดทำสำมะโนประชากรขึ้นเป็นครั้งแรกเมื่อ พ.ศ. 2452 และต่อมาใน พ.ศ. 2462 2472 2480 และ 2490 ซึ่งทั้ง 5 ครั้ง จัดทำโดยกระทรวงมหาดไทย (เรียกว่าสำมะโนครัว)

สำนักงานสถิติแห่งชาติ จัดทำสำมะโนประชากรตั้งแต่ พ.ศ. 2503 ตามพระราชบัญญัติสถิติ พ.ศ. 2495 และได้จัดทำทุกระยะ 10 ปี (2513 2523 2533 และ 2543) ตามอำนาจหน้าที่ที่กำหนดในพระราชบัญญัติสถิติ พ.ศ. 2508 ซึ่งสอดคล้องกับข้อเสนอแนะขององค์การสหประชาชาติ (United Nation) ที่ต้องการให้ประเทศต่างๆ เก็บรวบรวมข้อมูลสถิติเกี่ยวกับประชากรและลักษณะต่างๆ ตลอดจนสภาพการอยู่อาศัยของประชากรในประเทศอย่างน้อยทุกระยะ 10 ปี ในปีคริสต์ศักราชที่ลงท้ายด้วย “0” เพื่อให้มีข้อมูลใช้ในการพัฒนาประเทศได้อย่างเหมาะสม และสามารถเปรียบเทียบข้อมูลระหว่างประเทศได้ และตั้งแต่ พ.ศ. 2513 เป็นต้นมา สำนักงานสถิติแห่งชาติ ได้จัดทำสำมะโนประชากรและเคหะไปพร้อมๆ กับการทำสำมะโนประชากรด้วย สำหรับสำมะโนประชากรและเคหะ พ.ศ. 2553 ตามพระราชบัญญัติสถิติ พ.ศ. 2550 จึงนับเป็นสำมะโนประชากรและเคหะครั้งที่ 11 ซึ่งครบรอบ 100 ปี สำมะโนประชากรประเทศไทย และเป็นการทำสำมะโนเคหะครั้งที่ 5 ของประเทศ

2. วัตถุประสงค์

1. เพื่อเก็บรวบรวมข้อมูลโครงสร้างประชากรและที่อยู่จริง และที่อยู่อาศัย เช่น เพศ อายุ ศาสนา สัญชาติ การศึกษา สถานภาพการสมรส การทำงาน และประเภทที่อยู่อาศัย เป็นต้น
2. เพื่อให้ได้ข้อมูลในระดับพื้นที่ย่อย (หมู่บ้าน เทศบาล)
3. เพื่อวัดการเปลี่ยนแปลงโครงสร้างของประชากรและที่อยู่อาศัยในรอบ 10 ปี

3. ประโยชน์ของข้อมูล

ข้อมูลจำนวนประชากรและโครงสร้างของประชากรตามที่อยู่จริง สามารถนำไปใช้ประโยชน์ ดังนี้

3.1 ภาครัฐ

1. ใช้กำหนดนโยบาย และวางแผนด้านประชากร สังคม เศรษฐกิจ และสิ่งแวดล้อม ในระดับประเทศและท้องถิ่นได้อย่างถูกต้องและเหมาะสม
2. จัดเตรียมงบประมาณ เพื่อหาสาธารณูปโภคและบริการขั้นพื้นฐานต่าง ๆ ได้ตรงตามความต้องการและจำเป็นที่แท้จริงในพื้นที่ (หมู่บ้าน เทศบาล ตำบล อำเภอ จังหวัด)
3. ใช้เป็นฐานในการคาดประมาณจำนวนประชากรในอนาคต (Population Projection)

4. ใช้ในการประเมินผลแผนพัฒนาเศรษฐกิจและสังคมแห่งชาติฉบับที่ 10 (พ.ศ. 2550-2554) และจัดเตรียมแผนฯ ฉบับที่ 11 (พ.ศ. 2555-2559)

5. ใช้เป็นกรอบในการเลือกตัวอย่าง (Sampling Frame) สำหรับการสำรวจในรายละเอียด เฉพาะเรื่องด้านต่างๆ ของประชากรและครัวเรือน

3.2 ภาคเอกชน

ใช้ข้อมูลโครงสร้างและความหนาแน่นของประชากรในพื้นที่ต่าง ๆ ประกอบการตัดสินใจดำเนินธุรกิจ เช่น การตั้งร้านค้า การขยายกิจการ การออกผลิตภัณฑ์/บริการใหม่ ๆ สู่ลูกค้ากลุ่มเป้าหมาย เป็นต้น

3.3 ภาคประชาชน

ได้รับความอยู่ดีมีสุข เนื่องจากได้รับบริการจากภาครัฐอย่างพอเพียงและทั่วถึง

4. คุ่มรวม

หมายถึง ประชากรและสถานที่ที่ประชากรใช้อาศัยจริง ที่จะถูกเก็บรวบรวมข้อมูลในครั้งนี้ หมายถึง

4.1 ประชากรที่อยู่ในคุ่มรวม ได้แก่

- คนไทยทุกคนที่อาศัยอยู่ในประเทศไทยในวันสำมะโน
- คนที่มีสถานที่อยู่ปกติในประเทศไทย แต่วันสำมะโนไปต่างประเทศชั่วคราว (ไม่ได้ตั้งใจจะตั้งหลักแหล่ง)
- เจ้าหน้าที่ฝ่ายพลเรือนและทหาร รวมทั้งคณะทูตของประเทศไทย พร้อมทั้งครอบครัว ซึ่งมีสำนักงานอยู่ในต่างประเทศ
- คนต่างชาติ/ต่างด้าวที่เข้ามาอยู่ในประเทศไทยเป็นระยะเวลาตั้งแต่ 3 เดือนขึ้นไป นับถึงวันสำมะโน

4.2 ประชากรที่ไม่อยู่ในคุ่มรวม ได้แก่

- เจ้าหน้าที่ฝ่ายพลเรือนและทหาร รวมทั้งคณะทูตต่างประเทศ พร้อมทั้งครอบครัว ซึ่งมีสำนักงานอยู่ในประเทศไทย
- คนต่างชาติ/ต่างด้าวที่เข้ามาอยู่ในประเทศไทยเป็นระยะเวลาไม่ถึง 3 เดือน นับถึงวันสำมะโน
- ผู้อพยพหรือผู้หลบหนีเข้าเมือง ซึ่งอยู่ในค่ายอพยพที่รัฐบาลกำหนด

4.3 คุ่มรวมเคหะ ได้แก่

- สถานที่ที่ใช้อาศัยจริงในประเทศไทยของประชากร ได้แก่ บ้าน อาคาร สิ่งปลูกสร้าง เรือ แพ รถ ห้องภายในสำนักงาน ที่สาธารณะ ได้สะพาน ฯลฯ

5. วันสำมะโน

การทำสำมะโนประชากรและเคหะในครั้งนี้ กำหนดให้ วันที่ 1 กันยายน พ.ศ. 2553 เป็นวันสำมะโน เพื่อใช้อ้างอิงในการนับ จำนวนบ้าน ประชากร และครัวเรือน

6. ข้อมูลที่เก็บรวบรวม

- 1) ข้อมูลเกี่ยวกับประชากรและครัวเรือน ได้แก่ จำนวนประชากรและครัวเรือน เพศ อายุ ศาสนา สัญชาติ ภาษาที่ใช้พูด ขนาดและประเภทของครัวเรือน เพื่อศึกษาลักษณะโครงสร้างประชากร และครัวเรือน
- 2) ข้อมูลเกี่ยวกับการศึกษา ได้แก่ จำนวนนักเรียนและนักศึกษาที่กำลังเรียนในแต่ละชั้น จำนวนผู้จบการศึกษาในแต่ละระดับ การอ่านออกเขียนได้ เพื่อทราบระดับการศึกษาและการรู้หนังสือของประชากร
- 3) ข้อมูลเกี่ยวกับการทำงาน ได้แก่ อาชีพหลัก ลักษณะงาน หรือประเภทกิจการ สถานภาพการทำงาน เพื่อศึกษาถึงการมีงานทำ และลักษณะการทำงานของประชากร
- 4) ข้อมูลเกี่ยวกับภาวะเจริญพันธุ์ ได้แก่ สถานภาพสมรส จำนวนบุตรเกิดรอด เพื่อศึกษาภาวะเจริญพันธุ์ของประชากร
- 5) ข้อมูลเกี่ยวกับการย้ายถิ่น ได้แก่ จังหวัด/ประเทศที่เกิด จังหวัด/ประเทศที่อยู่ก่อนย้าย การย้ายถิ่นระหว่างเมืองและชนบท เพื่อศึกษาลักษณะการย้ายถิ่นของประชากร
- 6) ข้อมูลเกี่ยวกับเคหะ ได้แก่ ประเภทและลักษณะของที่อยู่อาศัย การครอบครองที่อยู่อาศัย การใช้แสงสว่าง การใช้ส้วม ประเภทของเชื้อเพลิงที่ใช้ แหล่งน้ำดื่ม น้ำใช้ และเครื่องใช้ในครัวเรือนประเภทต่าง ๆ เพื่อทราบถึงระดับความเป็นอยู่และสุขลักษณะของประชากร

7. วิธีการเก็บรวบรวมข้อมูล

การเก็บรวบรวมข้อมูลโครงการสำมะโนประชากรและเคหะ พ.ศ. 2553 ได้ดำเนินการพร้อมกันทั่วประเทศ ระหว่างวันที่ 1 กันยายน – 31 ตุลาคม 2553 โดยกำหนดวิธีการเก็บรวบรวมข้อมูลไว้ 4 วิธี คือ

- 1) การสัมภาษณ์โดยพนักงานสนาม เป็นวิธีหลักในการเก็บรวบรวมข้อมูลในการทำสำมะโนประชากรและเคหะครั้งนี้ หมายถึง การส่งพนักงานสนามออกไปสอบถามข้อมูลแต่ละครัวเรือนตามที่อยู่อาศัยจริง
- 2) การทอดแบบ เป็นวิธีที่ผู้ให้ข้อมูลต้องการบันทึกข้อมูลด้วยตนเอง โดยพนักงานสนามมอบแบบสอบถาม พร้อมซองบรรจุแบบให้กับผู้ให้ข้อมูล แล้วนัดหมายมารับ หรือ ส่งคืนทางไปรษณีย์โดยไม่ต้องเสียค่าส่ง
- 3) การให้ข้อมูลทางอินเทอร์เน็ต เป็นวิธีที่ผู้ให้ข้อมูลต้องการบันทึกข้อมูลด้วยตนเองในระบบอินเทอร์เน็ต (Internet)
- 4) การให้ข้อมูลทางโทรศัพท์ เป็นวิธีที่ผู้ให้ข้อมูลต้องการให้ข้อมูลโดยการให้สัมภาษณ์ทางโทรศัพท์ (Telephone Interview Center : TIC)

8. บทนิยาม

ภาคประชากร

8.1 ประเภทของครัวเรือน

ครัวเรือนส่วนบุคคล หมายถึง ครัวเรือนของบุคคลทั่วไป ซึ่งอาจประกอบด้วยบุคคลคนเดียวหรือหลายคน อาศัยอยู่ในบ้านหรือสถานที่อยู่เดียวกัน หรือในบริเวณเดียวกัน จัดหาหรือใช้สิ่งอุปโภคบริโภค อันจำเป็นแก่การครองชีพร่วมกัน โดยบุคคลเหล่านี้อาจเป็นญาติหรือไม่เป็นญาติกันก็ได้

ครัวเรือนกลุ่มบุคคล หมายถึง ครัวเรือนซึ่งประกอบด้วยบุคคลหลายคนประเภทเดียวกัน มาอยู่รวมกันโดยมีกฎหรือระเบียบข้อบังคับระบุไว้ให้มาอยู่รวมกัน แบ่งเป็น 2 ประเภท

1) **ครัวเรือนประเภทคนงาน** หมายถึง คนงานที่อาศัยอยู่รวมกันในบริเวณโรงงานหรือในสถานที่ที่นายจ้างเป็นผู้จัดหาที่พักให้อยู่รวมกัน แยกต่างหากจากครัวเรือนนายจ้าง โดยไม่เสียค่าที่พัก

2) **ครัวเรือนสถาบัน** หมายถึง ครัวเรือนที่อยู่รวมกันอย่างมีกฎระเบียบ เช่น วัด เรือนจำ กรม กองทหาร หอพักนักเรียนประจำ หอพักในมหาวิทยาลัย เป็นต้น

8.2 อายุ

หมายถึง อายุเต็มปีบริบูรณ์ นับถึงวันคล้ายวันเกิดครั้งสุดท้าย ก่อนวันที่ 1 กันยายน พ.ศ. 2553

8.3 การอ่านออกและเขียนได้

หมายถึง ความสามารถอ่านออกและเขียนภาษาใดๆ ก็ได้ ในประโยคง่ายๆ โดยเข้าใจ ความหมาย และสามารถใช้ในชีวิตประจำวันได้ รวมทั้งภาษาเบรลล์ของคนตาบอดด้วย ถ้าอ่านออกเพียงอย่างเดียวแต่เขียนไม่ได้ ถือว่าเป็นผู้ที่อ่านและเขียนไม่ได้

8.4 สถานภาพสมรส

หมายถึง ความผูกพันระหว่างชายกับหญิงในการเป็นสามีภรรยา ดังนี้

โสด ได้แก่ ผู้ที่ไม่เคยสมรส หรือไม่เคยอยู่ร่วมกับใครฉันท์สามีภรรยา

สมรส ได้แก่ ผู้ที่อยู่รวมกันฉันท์สามีภรรยา ไม่ว่าจะได้ทำการสมรสกันถูกต้องตามกฎหมายหรือไม่ก็ตาม แม้ว่าจะห่างไปสัมพันธ์สามีและภรรยาจะไม่อยู่ด้วยกัน แต่ยังคงมีความสัมพันธ์ฉันท์สามีภรรยา

หม้าย ได้แก่ ผู้ที่คู่สมรสได้ตายไปแล้ว และขณะนี้ยังไม่ได้สมรสใหม่

หย่า ได้แก่ สามีภรรยาที่หย่ากันโดยถูกต้องตามกฎหมายแล้ว

แยกกันอยู่ ได้แก่ ผู้ที่ไม่ได้อยู่รวมกันฉันท์สามีภรรยาแล้ว แต่ยังไม่ได้หย่ากันโดยถูกต้องตามกฎหมาย

เคยสมรสแต่ไม่ทราบสถานภาพ ได้แก่ ผู้ที่เคยสมรสแต่ไม่ทราบว่าสถานภาพใดแน่

8.5 งาน

หมายถึง งานที่ทำเพื่อก่อให้เกิดรายได้หรือเกิดผลผลิต ได้แก่ การทำงานเป็นลูกจ้างเอกชน ลูกจ้างรัฐบาล หรือรัฐวิสาหกิจ หรือองค์กรระหว่างประเทศ การประกอบธุรกิจ อุตสาหกรรม วิชาชีพ และการประกอบการเกษตร

8.6 อาชีพ

หมายถึง ประเภทหรือชนิดของงานที่ผู้นั้นทำอยู่ ซึ่งก่อให้เกิดรายได้หรือเกิดผลผลิต เช่น ครูสอนดนตรี วิศวกรไฟฟ้า สมุห์บัญชี ตำรวจ แพทย์ทั่วไป ทันตแพทย์ พยาบาล นักหนังสือพิมพ์ นักมวย ทำนาข้าว ทำสวนทุเรียน ทำไร่ข้าวโพด รับจ้างกรีดยาง ขับรถแท็กซี่ ขับรถกระบะส่งของ ภารโรง เป็นต้น

8.7 อาชีพหลัก

หมายถึง งานที่ใช้เวลาทำมากที่สุดในรอบ 12 เดือนที่แล้ว ถ้ามีการทำงานเพียง 1 อาชีพให้ถืออาชีพนั้นเป็นอาชีพหลัก

- ถ้ามีการทำงานมากกว่า 1 อาชีพ ให้ถือการทำงานที่ใช้เวลาทำมากที่สุดเป็นอาชีพหลัก
- ถ้าใช้เวลาทำเท่าๆ กัน ให้ถือการทำงานที่ทำรายได้สูงกว่าเป็นอาชีพหลัก

8.8 ประเภทกิจการหรือลักษณะกิจกรรมของสถานที่ทำงาน

หมายถึง ประเภทของกิจกรรมทางเศรษฐกิจที่ได้ดำเนินการโดยสถานประกอบการที่บุคคลนั้นกำลังทำงานอยู่ หรือประเภทของธุรกิจซึ่งบุคคลนั้นได้ดำเนินการอยู่ เช่น ร้านตัดเย็บเสื้อผ้า ธนาคารพาณิชย์ โรงพยาบาลสัตว์ โรงเรียนระดับมัธยมศึกษา เป็นต้น

8.9 สถานภาพการทำงาน

หมายถึง สถานะของบุคคลในการทำงานเชิงเศรษฐกิจทุกประเภท ได้แก่

นายจ้าง หมายถึง ผู้ประกอบธุรกิจของตนเอง (อาจมี “หุ้นส่วน” หรือไม่มีก็ได้) เพื่อหวังผลกำไรหรือส่วนแบ่ง และได้จ้างบุคคลตั้งแต่ 1 คนขึ้นไปมาทำงานให้ธุรกิจในฐานะ “ลูกจ้าง” โดยเป็นการจ้างงานบนพื้นฐานของความต่อเนื่อง ไม่รวม ผู้ที่จ้างคนมาทำงานบ้าน ซึ่งไม่เกี่ยวกับธุรกิจ

ผู้ประกอบธุรกิจส่วนตัวโดยไม่มีลูกจ้าง หมายถึง ผู้ประกอบธุรกิจของตนเอง (อาจมี “หุ้นส่วน” หรือไม่มีก็ได้) เพื่อหวังผลกำไรหรือส่วนแบ่ง และไม่มีการจ้าง “ลูกจ้าง” (ที่เป็นการจ้างงานบนพื้นฐานของความต่อเนื่อง) แต่อาจมีสมาชิกในครัวเรือนหรือผู้ฝึกงานมาช่วยทำงานโดยไม่ได้รับค่าจ้างหรือค่าตอบแทน ในลักษณะการจ้างทำงาน

ผู้ช่วยธุรกิจในครัวเรือนโดยไม่ได้รับค่าจ้าง หมายถึง ผู้ที่ช่วยทำธุรกิจหรือการเกษตรของสมาชิกในครัวเรือนเป็นประจำ โดยไม่ได้รับค่าจ้าง และไม่ได้อยู่ในฐานะ “หุ้นส่วน” หรืออาจจะได้รับค่าตอบแทนบ้าง แต่ไม่ใช่ลักษณะของการจ้างทำงาน

ลูกจ้าง หมายถึง ผู้ที่ทำงานโดยได้รับค่าจ้างที่เป็นการจ้างงานบนพื้นฐานของความต่อเนื่อง ไม่มีอำนาจในการตัดสินใจในการดำเนินงาน ค่าจ้างที่ได้รับอาจเป็นรายเดือน รายวัน รายชั่วโมง รายชิ้น หรือเหมาจ่าย ซึ่งอาจจะเป็นตัวเงินหรือสิ่งของก็ได้ ลูกจ้างแบ่งออกเป็น 3 ประเภท คือ ลูกจ้างรัฐบาล ลูกจ้างรัฐวิสาหกิจ ลูกจ้างเอกชน

การรวมกลุ่ม หมายถึง กลุ่มคนที่มาร่วมกันทำงานในเชิงเศรษฐกิจ (ผลิตสินค้าและบริการ) โดยสมาชิกแต่ละคนมีส่วนร่วมเท่าเทียมกันในการตัดสินใจดำเนินการทุกขั้นตอน ตลอดจนการแบ่งรายได้ให้แก่สมาชิกตามที่ตกลงกัน

8.10 บุตรที่ให้กำเนิดเองและมีชีวิตอยู่ขณะคลอด (บุตรเกิดรอด)

หมายถึง บุตรที่ตอนคลอดออกมามีชีวิต แม้จะมีชีวิตอยู่เพียงขณะหนึ่งก็ตาม ไม่รวม บุตรเลี้ยงหรือบุตรบุญธรรมของหญิงผู้นั้น

บุตรที่มีชีวิตอยู่ ได้แก่ บุตรที่ตอนคลอดออกมามีชีวิต และยังคงมีชีวิตอยู่จนถึงวันสำมะโน

บุตรที่เสียชีวิตแล้ว ได้แก่ บุตรที่ตอนคลอดออกมามีชีวิต แต่ในวันสำมะโนได้เสียชีวิตไปแล้ว

8.11 การย้ายถิ่น

หมายถึง ผู้ย้ายสถานที่อยู่อาศัยจาก อบต. หนึ่ง หรือเขตเทศบาลหนึ่ง หรือจากต่างประเทศ ซึ่งเป็นที่อยู่อาศัยครั้งสุดท้ายมายังอีก อบต. หนึ่งหรือเขตเทศบาลหนึ่งซึ่งเป็นที่อยู่ในปัจจุบัน

การเปลี่ยนเขตเทศบาล หรือ อบต. อันเนื่องมาจากการขยายเขตเทศบาลหรือเปลี่ยนเขตการปกครอง โดยที่บุคคลหรือครัวเรือนนั้นยังอยู่ประจำที่เดิม และการย้ายสถานที่อยู่อาศัยในกรุงเทพมหานครและย้ายภายในเมืองพัทยาไม่นับว่าเป็นการย้ายถิ่น

8.12 ลักษณะความพิการ

หมายถึง ลักษณะความพิการโดยประจักษ์ สามารถจำแนกได้ 5 ประเภท ดังนี้

- 1) ความพิการทางการมองเห็น ได้แก่
 - (1) มีแต่เบ้าตา ไม่มีลูกตาทั้งสองข้าง
 - (2) มีลักษณะของความผิดปกติชัดเจน เช่น ลูกตาสีขาวขุ่น ไม่มีลูกตาดำ ลูกตาฝ่อ เป็นต้น
- 2) ความพิการทางการได้ยิน หรือสื่อความหมาย ได้แก่
 - (1) มีความผิดปกติในการได้ยินเสียง และพูดไม่ได้ เช่น เป็นใบ้
 - (2) มีความผิดปกติในการสื่อความหมาย และการใช้ภาษาพูด การเข้าใจภาษาพูด เช่น พูดไม่รู้เรื่อง พูดโต้ตอบไม่ตรงความหมาย
- 3) ความพิการทางการเคลื่อนไหว หรือทางร่างกาย ได้แก่
 - (1) กลุ่มความพิการทางกาย กรณีแขนขาด ขาขาด
 - แขนขาดตั้งแต่ข้อมือขึ้นมา หนึ่งข้าง หรือทั้งสองข้าง
 - ขาขาดตั้งแต่ข้อเท้าขึ้นมา หนึ่งข้าง หรือทั้งสองข้าง
 - (2) กลุ่มอัมพาต กล้ามเนื้อแขน ขา อ่อนแรง ขาลีบผิดรูปมีลักษณะการสูญเสียความสามารถในการเคลื่อนไหว อ่อนแรง ไม่สามารถประกอบกิจวัตรหลักในชีวิตประจำวัน อาจพิจารณาได้จากคนที่นอนตลอดเวลาหรือนั่งอยู่ในรถเข็นตลอดเวลา

4) ความพิการทางจิตใจ หรือพฤติกรรม หรือออทิสติก ได้แก่

(1) กลุ่มที่มีอาการทางจิต

- กลุ่มอาการทางจิตรุนแรง โวยวาย ทำร้ายผู้อื่น ไม่สามารถควบคุมความประพฤติ ไม่สามารถประกอบกิจวัตรหลักในชีวิตประจำวัน หรือช่วยเหลือตนเองไม่ได้
- กลุ่มอาการทางจิตที่มีลักษณะอยู่เฉยๆ ไม่พูดจา ไม่ยุ่งเกี่ยวกับใคร ไม่สามารถประกอบกิจวัตรหลักในชีวิตประจำวันได้ หรือช่วยเหลือตนเองไม่ได้

(2) กลุ่มอาการทางพฤติกรรม

เช่น ออทิสติก มีลักษณะอาการไม่อยู่นิ่ง มีพฤติกรรมแตกต่างจากบุคคลทั่วไป
อย่างเห็นได้ชัดเจน

5) ความพิการทางสติปัญญาหรือการเรียนรู้ ได้แก่

กลุ่มอาการทางสติปัญญาหรือการเรียนรู้ ในกรณีที่สภาพความพิการเห็นได้ว่า มีลักษณะปัญญาอ่อนระดับรุนแรง เช่น ไม่มีปฏิสัมพันธ์ ช่วยเหลือตนเองในชีวิตประจำวันได้น้อย มีพัฒนาการช้ามาก ยังต้องการพี่เลี้ยงช่วยดูแล

ภาคเคหะ

ที่อยู่อาศัยของครัวเรือน

หมายถึง สถานที่ที่ครัวเรือนใช้เป็นที่อยู่อาศัย อาจเป็นส่วนหนึ่งของบ้าน หรือบ้านหลายหลังที่อยู่ในบริเวณเดียวกัน รวมทั้งพื้นที่สาธารณะที่มีครัวเรือนใช้เป็นที่อยู่อาศัยเป็นประจำ

8.13 ประเภทของที่อยู่อาศัย

หมายถึง ลักษณะของสถานที่ที่ครัวเรือนใช้เป็นที่อยู่อาศัยของบุคคลในครัวเรือนเดียวกัน ได้แก่

- 1) บ้านเดี่ยว
- 2) ทาวน์เฮ้าส์/บ้านแฝด/ทาวน์โฮม
- 3) ห้องชุด
- 4) ตึกแถว/ห้องแถว/เรือนแถว
- 5) ห้องภายในบ้าน
- 6) ที่อยู่อาศัยในสำนักงานหรืออาคาร
- 7) เรือ แพ รถ
- 8) ที่อยู่อาศัยส่วนบุคคลประเภทอื่น

8.14 ลักษณะของที่อยู่อาศัย

หมายถึง ที่อยู่อาศัยซึ่งจำแนกได้ตามวัสดุที่ใช้ในการก่อสร้างที่อยู่อาศัยเป็นส่วนใหญ่ โดยแยกเป็น 5 ลักษณะ

- 1) ตึก
- 2) ไม้
- 3) ครึ่งตึกครึ่งไม้
- 4) ใช้วัสดุไม่ถาวรในท้องถิ่น
- 5) ใช้วัสดุซึ่งใช้ประโยชน์อย่างอื่นมาแล้ว

8.15 การครอบครองที่อยู่อาศัยของคนในครัวเรือน (ไม่รวมที่ดิน)

หมายถึง กรรมสิทธิ์ในที่อยู่อาศัยของครัวเรือน โดยการเป็นเจ้าของ เช่าซื้อ เช่า หรืออยู่โดยไม่เสียค่าเช่า เพราะเป็นส่วนหนึ่งของค่าจ้างแรงงานหรือเจ้าของให้อยู่เปล่า

8.16 การถือกรรมสิทธิ์ที่ดิน

หมายถึง คนในครัวเรือนมีกรรมสิทธิ์ในการครอบครองที่ดิน ที่เป็นที่ตั้งของที่อยู่อาศัย โดยการเป็นเจ้าของที่ดิน เช่าซื้อที่ดิน เช่าที่ดิน ไม่เสียค่าเช่าที่ดิน หรืออื่นๆ

8.17 การเป็นเจ้าของเครื่องใช้ในครัวเรือน

หมายถึง สมาชิกคนใดคนหนึ่งเป็นเจ้าของเครื่องใช้ต่างๆ และเครื่องใช้ดังกล่าวต้องสามารถใช้งานได้ (ไม่รวมเครื่องใช้ที่มีไว้ขายหรือมีคนเอามาซ่อม) ส่วนเครื่องใช้ต่างๆ ที่มีไว้ใช้ในการประกอบอาชีพ เช่น รถยนต์รับจ้าง ตู้เย็นในร้านขายเครื่องดื่ม ให้ถือว่าเป็นเจ้าของ

9. ข้อสังเกตสำหรับผู้ให้ข้อมูล

ข้อมูลสถิติที่น่าเสนอในรายงานฉบับนี้ ได้จากการประมวลผลข้อมูลของจังหวัด โดยในตารางสถิติ บางตาราง ผลรวมของแต่ละจำนวนอาจไม่เท่ากับยอดรวม และข้อมูลในแต่ละตารางอาจมีความแตกต่างกัน เนื่องจากข้อมูลแต่ละจำนวนได้มีการตัดเศษ โดยอิสระจากกัน สำหรับข้อมูลของครัวเรือน (ภาคเคหะ) เป็นการนำเสนอเฉพาะข้อมูลของครัวเรือนส่วนบุคคลเท่านั้น

บทที่ 2

บทสรุป

ภาคประชากร

จังหวัดนครสวรรค์ เป็นจังหวัดหนึ่งใน 17 จังหวัดที่ตั้งอยู่ในภาคเหนือของประเทศไทย มีเนื้อที่ทั้งหมดประมาณ 9,597.677 ตารางกิโลเมตร (5,998,548 ไร่) มีอาณาเขตติดต่อกับจังหวัดพิจิตรและจังหวัดกำแพงเพชร ทางด้านเหนือ และด้านตะวันตกจังหวัดตาก ทางด้านตะวันออกจังหวัดเพชรบูรณ์ และติดต่อกับจังหวัดลพบุรี จังหวัดอุทัยธานี จังหวัดชัยนาท และจังหวัดสิงห์บุรี ทางด้านทิศใต้ จังหวัดนี้มีอุทยานภูมิลานกลางไม่ร้อนจัดและไม่หนาวจัด

ในปี 2553 จังหวัดนครสวรรค์ แบ่งเขตการปกครองเป็น 15 อำเภอ 128 ตำบล และ 1,433 หมู่บ้าน

1. ลักษณะทางประชากร

1.1 จำนวนประชากรและการกระจายตัวของประชากร

ประชากรที่อาศัยในจังหวัดนครสวรรค์ ณ วันที่ 1 กันยายน 2553 มีจำนวน 992,749 คน เป็นชาย 482,771 คน และหญิง 509,978 คน คิดเป็นอัตราส่วนระหว่างเพศชายต่อหญิงเท่ากับ 94.7 หรือกล่าวได้ว่ามีประชากรเพศชาย 95 คน ต่อเพศหญิง 100 คน อัตราเพิ่มโดยเฉลี่ยของประชากรในช่วงปี 2543 – 2553 ลดลงคิดเป็นร้อยละ 0.94 ต่อปี

เมื่อพิจารณาการกระจายตัวของประชากร พบว่า ประชากรส่วนใหญ่อาศัยอยู่นอกเขตเทศบาล คือ ร้อยละ 77.2 ของประชากรทั้งสิ้น และที่เหลืออาศัยอยู่ในเขตเทศบาล คือ ร้อยละ 22.8 เมื่อเปรียบเทียบระหว่างอำเภอ พบว่าอำเภอเมืองนครสวรรค์มีประชากรอาศัยอยู่มากที่สุด คือ 258,882 คน หรือร้อยละ 26.1 และอำเภอชุมตาบง มีประชากรอาศัยอยู่น้อยที่สุด คือ 16,207 คน หรือ ร้อยละ 1.6 (แผนภูมิ 1)

ตาราง 1 จำนวนประชากร จำแนกตามเพศ และเขตการปกครอง

เขตการปกครอง	ประชากร			ร้อยละ
	รวม	ชาย	หญิง	
รวม	992,749	482,771	509,978	100.0
ในเขตเทศบาล	225,903	107,298	118,605	22.8
นอกเขตเทศบาล	766,846	375,473	391,373	77.2

แผนภูมิ 1 จำนวนประชากร จำแนกตามอำเภอ พ.ศ. 2553

อำเภอ

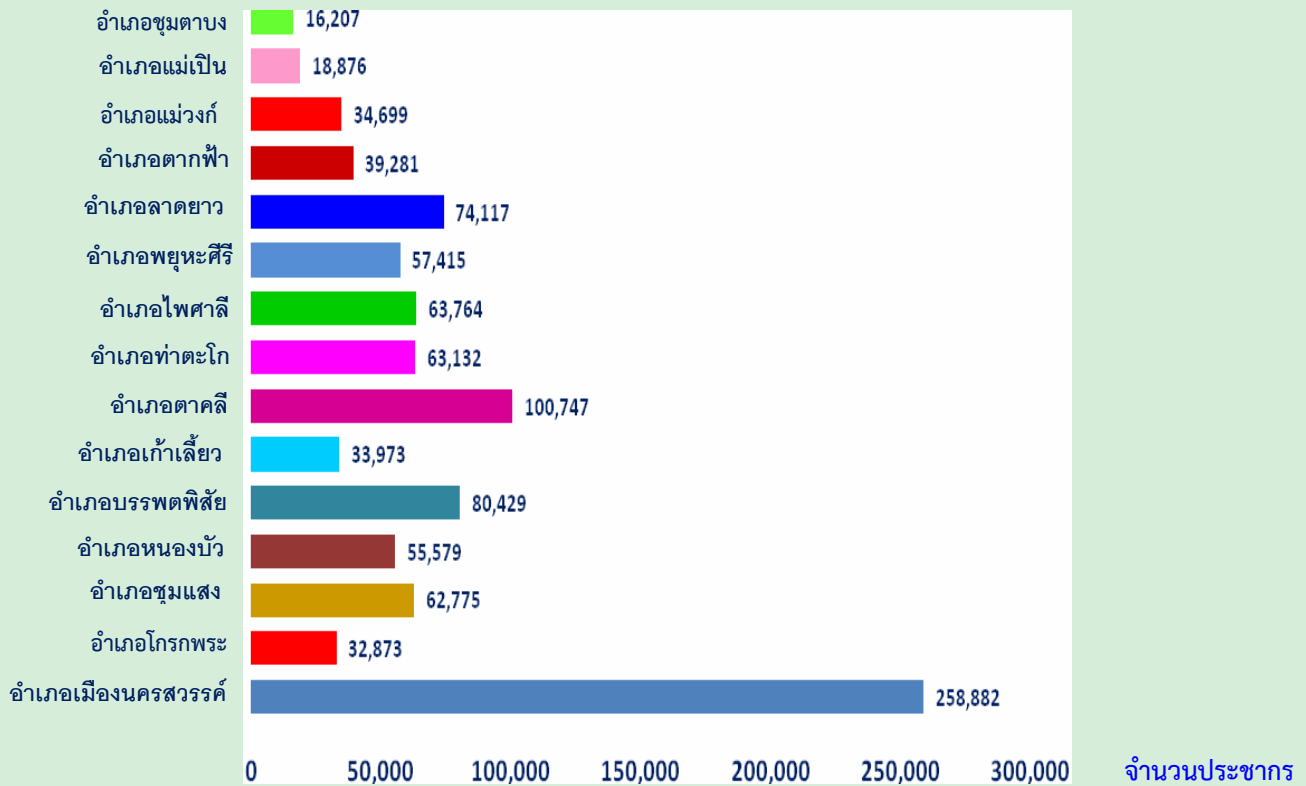

1.2 ความหนาแน่นของประชากร

จังหวัดนครสวรรค์ มีจำนวนประชากรโดยเฉลี่ยประมาณ 103.4 คน ต่อพื้นที่ 1 ตารางกิโลเมตร พื้นที่ที่มีความหนาแน่นของประชากรมากที่สุด คือ อำเภอเมืองนครสวรรค์ 346.0 คน ต่อพื้นที่ 1 ตารางกิโลเมตร และความหนาแน่นน้อยที่สุด คือ อำเภอชุมตาบง 42.8 คนต่อพื้นที่ 1 ตารางกิโลเมตร

ตาราง 2 ความหนาแน่นของประชากรโดยเฉลี่ย จำแนกตามอำเภอ และเขตการปกครอง

อำเภอ	ความหนาแน่นของประชากร (คนต่อ 1 ตารางกิโลเมตร)
รวม	103.4
เมืองนครสวรรค์	346.0
โกรกพระ	110.6
ชุมแสง	87.6
หนองบัว	67.8
บรรพตพิสัย	88.4
เก้าเลี้ยว	132.3
ตากลี	118.0
ท่าตะโก	104.0
ไพศาลี	65.1
พยุหะคีรี	77.5
ลาดยาว	107.2
ตากฟ้า	68.8
แม่วงก์	45.3
แม่เปิน	72.5
ชุมตาบง	42.8

1.3 จำนวนครัวเรือน ขนาดของครัวเรือนและเพศของหัวหน้าครัวเรือน

จำนวนครัวเรือนในจังหวัดนครสวรรค์ทั้งสิ้น 327,388 ครัวเรือนโดยเป็นครัวเรือนส่วนบุคคลจำนวน 325,777 ครัวเรือน และครัวเรือนกลุ่มบุคคล (เช่น ครัวเรือนสถาบัน ครัวเรือนคนงาน) จำนวน 1,611 ครัวเรือน และมีขนาดของครัวเรือนส่วนบุคคลโดยเฉลี่ยเท่ากับ 3.0 คน โดยนอกเขตเทศบาลมีขนาดครัวเรือนเฉลี่ยใหญ่กว่าในเขตเทศบาล คือ 3.1 คน และ 2.7 คน ตามลำดับ (ตารางสถิติ ตารางที่ 1)

เมื่อเปรียบเทียบขนาดของครัวเรือนส่วนบุคคล พบว่า อำเภอแม่เปิน มีขนาดของครัวเรือนโดยเฉลี่ยใหญ่ที่สุด คือ 3.6 คนและเล็กที่สุดคืออำเภอหนองบัวและอำเภอแม่วงก์คือ 2.6 คนต่อหนึ่งครัวเรือน

สำหรับหัวหน้าครัวเรือนของครัวเรือนส่วนบุคคล ส่วนใหญ่เป็นชายมากกว่าหญิง คือ ร้อยละ 63.4 และร้อยละ 36.6 ตามลำดับ และสัดส่วนหัวหน้าครัวเรือนเป็นชายสูงกว่าทั้งในเขตเทศบาลและนอกเขตเทศบาล (ตาราง 3)

ตาราง 3 จำนวนและขนาดครัวเรือนส่วนบุคคล ร้อยละของหัวหน้าครัวเรือน จำแนกตามเขตการปกครอง

เขตการปกครอง	จำนวน ครัวเรือน ส่วนบุคคล	ขนาดครัวเรือน โดยเฉลี่ย	ร้อยละของหัวหน้าครัวเรือน		
			รวม	ชาย	หญิง
รวม	325,777	3.0	100.0	63.4	36.6
ในเขตเทศบาล	80,435	2.7	100.0	59.1	40.9
นอกเขตเทศบาล	245,342	3.1	100.0	64.8	54.2

1.4 โครงสร้างทางอายุและเพศของประชากร

เมื่อพิจารณาประชากรของจังหวัดนครสวรรค์ตามกลุ่มอายุ (ตาราง 4) พบว่ามีประชากรวัยเด็ก (อายุ 0-14 ปี) ร้อยละ 19.2 ประชากรวัยแรงงาน (อายุ 15-59 ปี) ร้อยละ 64.2 และประชากรวัยสูงอายุ (อายุ 60 ปีขึ้นไป) ร้อยละ 16.6 โดยนอกเขตเทศบาลมีสัดส่วนของประชากรวัยเด็กและวัยสูงอายุสูงกว่าในเขตเทศบาล แต่มีประชากรวัยแรงงานต่ำกว่าในเขตเทศบาล ถ้าเปรียบเทียบระหว่างเพศ พบว่า สัดส่วนของประชากรวัยเด็ก และประชากรวัยแรงงานจะเป็นชายสูงกว่าหญิง ในขณะที่ประชากรวัยสูงอายุจะเป็นหญิงมากกว่าชายอายุโดยเฉลี่ยของประชากร (อายุมัธยฐาน) ประมาณ 38.3 ปี ประชากรนอกเขตเทศบาลมีอายุโดยเฉลี่ยสูงกว่าในเขตเทศบาลเล็กน้อย คือ 39.0 ปี และ 36.3 ปี ตามลำดับ

เมื่อพิจารณาถึงอัตราส่วนการเป็นภาระซึ่งหมายถึงการที่ประชากรวัยแรงงานอายุ 15-59 ปี ต้องรับภาระประชากรในวัยอื่น ๆ พบว่า อัตราส่วนการเป็นภาระรวมคิดเป็น 55.8 กล่าวคือ ประชากรที่อยู่ ในวัยทำงาน 100 คน ต้องรับภาระเลี้ยงดูเด็ก และคนชราประมาณ 56 คน อัตราส่วนการเป็นภาระวัยเด็ก เท่ากับ 29.9 อัตราส่วนการเป็นภาระวัยชราเท่ากับ 25.9 โดยนอกเขตเทศบาลมีอัตราส่วนการเป็นภาระวัยเด็กและวัยชราสูงกว่าในเขตเทศบาล

ตาราง 4 ลักษณะทางประชากร จำแนกตามเขตการปกครอง

ลักษณะทางประชากร	รวม	เขตการปกครอง	
		ในเขตเทศบาล	นอกเขตเทศบาล
ประชากรตามหมวดอายุ (%)			
วัยเด็ก 0 – 14 ปี			
รวม	19.2	15.5	20.3
ชาย	20.3	16.7	21.4
หญิง	18.1	14.4	19.2
วัยแรงงาน 15 – 59 ปี			
รวม	64.2	69.5	62.6
ชาย	64.3	69.9	62.8
หญิง	64.0	69.2	62.5
วัยสูงอายุ 60 ปีขึ้นไป			
รวม	16.6	15.0	17.1
ชาย	15.3	13.4	15.9
หญิง	17.9	16.4	18.3
อายุมัธยฐาน	38.3	36.3	39.0
อัตราส่วนระหว่างเพศ (%)			
รวม	94.7	90.5	95.9
วัยเด็ก 0 – 14 ปี	106.4	105.0	106.7
วัยแรงงาน 15 – 59 ปี	95.1	91.3	96.4
วัยสูงอายุ 60 ปีขึ้นไป	81.2	74.3	83.1
อัตราส่วนการเป็นภาระ (%)			
รวม	55.8	43.8	59.7
วัยเด็ก 0 – 14 ปี	29.9	22.3	32.4
วัยสูงอายุ 60 ปีขึ้นไป	25.9	21.5	27.3

1.5 ศาสนาและสัญชาติ

ประชากรส่วนใหญ่นับถือศาสนาพุทธ ร้อยละ 99.6 รองลงมานับถือศาสนาอิสลาม ร้อยละ 0.2 และศาสนาคริสต์ ร้อยละ 0.1

ประชากรในจังหวัดนครสวรรค์ ส่วนใหญ่ หรือร้อยละ 99.4 เป็นผู้ที่มีสัญชาติไทย ร้อยละ 0.4 เป็นคนสัญชาติพม่า ร้อยละ 0.1 สัญชาติกัมพูชา และที่เหลือเป็นผู้มีสัญชาติอื่น ๆ

ตาราง 5 ร้อยละของประชากร จำแนกศาสนา สัญชาติ และเขตการปกครอง

ศาสนาและสัญชาติ	รวม	เขตการปกครอง	
		ในเขตเทศบาล	นอกเขตเทศบาล
ศาสนา	100.0	100.0	100.0
พุทธ	99.6	99.0	99.6
อิสลาม	0.2	0.5	0.2
คริสต์	0.1	0.4	0.1
อื่นๆ	0.1	0.1	0.1
สัญชาติ	100.0	100.0	100.0
ไทย	99.4	98.6	99.5
พม่า	0.4	0.8	0.3
กัมพูชา	0.1	0.4	0.1
อื่นๆ	0.1	0.2	0.1

1.6 สถานภาพสมรส

จากแผนภูมิ 2 แสดงสถานภาพสมรสของประชากรอายุตั้งแต่ 13 ปีขึ้นไป พบว่า มากกว่าร้อยละ 50 ของประชากรเป็นผู้ที่สมรส โดยสัดส่วนผู้สมรสของเพศชายและหญิงไม่แตกต่างกัน สัดส่วนของประชากรชาย ที่อยู่เป็นโสดจะสูงกว่าหญิง (ร้อยละ 30.6 และ 22.6 ตามลำดับ) แต่เพศหญิงจะมีสัดส่วนของการเป็นหม้าย หย่า และแยกกันอยู่สูงกว่าเพศชายกว่า 2 เท่า (ร้อยละ 18.4 และ 8.3 ตามลำดับ)

แผนภูมิ 2 ร้อยละของประชากรอายุ 13 ปีขึ้นไป จำแนกตามสถานภาพสมรส และเพศ

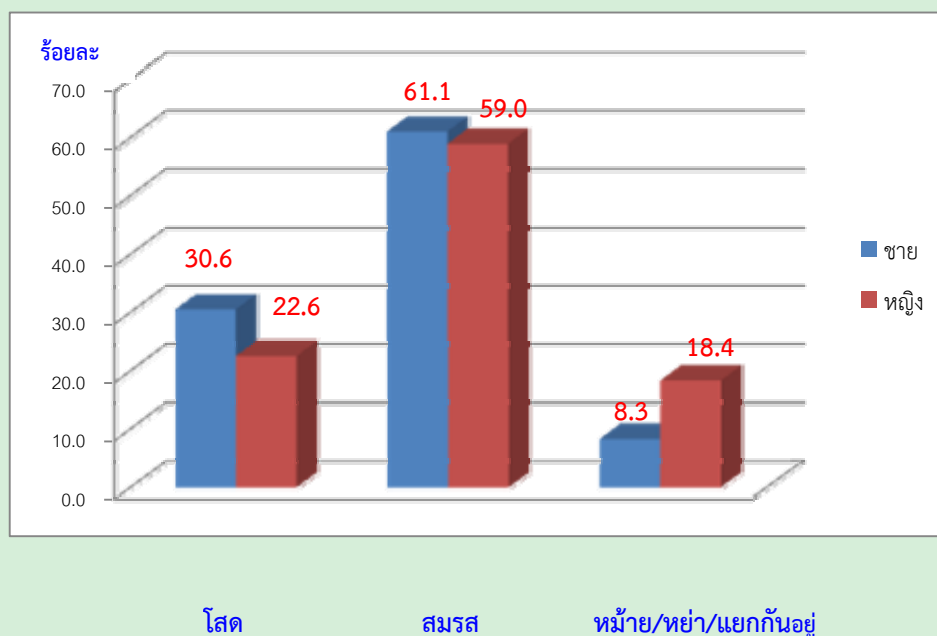

สถานภาพสมรส

1.7 การมีชื่อในทะเบียนบ้าน

จากการสอบถามเรื่องการมีชื่อในทะเบียนบ้านตามที่อยู่จริง พบว่า ประชากรที่อาศัยอยู่ในจังหวัด นครสวรรค์ และมีชื่ออยู่ในทะเบียนบ้านที่อาศัยอยู่ปัจจุบัน ร้อยละ 85.6 มีชื่ออยู่ในทะเบียนบ้านอื่นในจังหวัด นครสวรรค์ ร้อยละ 11.0 มีชื่อในทะเบียนบ้านในจังหวัดอื่น ร้อยละ 2.9 ส่วนที่เหลือเป็นผู้ที่มีชื่อในทะเบียนบ้านใน ประเทศอื่น ๆ หรือไม่มีในประเทศใดเลย ซึ่งส่วนมากจะเป็นคนต่างชาติ คนต่างด้าว ที่อาศัยอยู่ในประเทศ ไทย ร้อยละ 0.4 และร้อยละ 0.1 ตามลำดับ สัดส่วนประชากรในเขตเทศบาลที่มีชื่อในทะเบียนบ้านที่อาศัย อยู่ต่ำกว่าประชากรนอกเขตเทศบาล (ร้อยละ 68.8 และร้อยละ 90.4)

ตาราง 6 ร้อยละของประชากร จำแนกตามการมีชื่อในทะเบียนบ้าน เพศ และเขตการปกครอง

การมีชื่อในทะเบียนบ้าน	รวม	เพศ		เขตการปกครอง	
		ชาย	หญิง	ในเขตเทศบาล	นอกเขตเทศบาล
รวม	100.0	100.0	100.0	100.0	100.0
มีในบ้านที่อาศัยอยู่	85.6	84.6	86.4	68.8	90.4
มีอยู่ที่อื่น					
ในจังหวัดนี้	11.0	11.5	10.4	23.7	7.3
ในจังหวัดอื่น	2.9	3.2	2.8	6.5	1.9
ประเทศอื่น	0.4	0.6	0.3	0.9	0.3
ไม่มีที่ใดเลย	0.1	0.1	0.1	0.1	0.1

1.8 ลักษณะความพิการ

จากข้อมูลเรื่องความพิการในครั้งนี ้หมายถึง ความพิการโดยประจักษ์ที่สามารถมองเห็นได้ เด่นชัดตามความหมายของกระทรวงพัฒนาสังคมและความมั่นคงของมนุษย์ โดยได้สอบถามประชากรทุกคนว่า มีลักษณะความพิการหรือไม่ พบว่าประชากรในจังหวัดนครสวรรค์ ทั้งสิ้น 992,749 คน ไม่มีลักษณะความพิการ ร้อยละ 98.9 และผู้ที่มีลักษณะความพิการ มีเพียงร้อยละ 1.1 (ตาราง 7)

ตาราง 7 ร้อยละของประชากร จำแนกตามลักษณะความพิการ เพศ และเขตการปกครอง

ลักษณะความพิการ	รวม	เพศ		เขตการปกครอง	
		ชาย	หญิง	ในเขตเทศบาล	นอกเขตเทศบาล
รวม	100.0	100.0	100.0	100.0	100.0
ไม่มีความพิการ	98.9	98.8	99.0	99.1	98.8
มีความพิการ	1.1	1.2	1.0	0.9	1.2

2. ลักษณะทางสังคมและเศรษฐกิจ

2.1 การศึกษา

ประชากรกลุ่มอายุ 6 - 24 ปี ซึ่งเป็นประชากรในวัยที่ควรกำลังศึกษาอยู่ในระดับใดระดับหนึ่ง (ตาราง 8) พบว่า มีผู้ที่ไม่ได้กำลังเรียนหนังสือประมาณ ร้อยละ 27.6 สัดส่วนของผู้ชายที่ไม่ได้กำลังเรียนหนังสือสูงกว่าผู้หญิงเล็กน้อย (ร้อยละ 29.8 และร้อยละ 25.2 ตามลำดับ) และประชากรนอกเขตเทศบาลที่ไม่ได้กำลังเรียนหนังสือมีสัดส่วนสูงกว่าในเขตเทศบาล

สำหรับการศึกษาที่สำเร็จของประชากรอายุ 15 ปีขึ้นไป พบว่าประชากรที่สำเร็จการศึกษาสูงกว่าระดับประถมศึกษา มีประมาณร้อยละ 37.6 ของประชากรอายุ 15 ปีขึ้นไปทั้งสิ้น ถ้าเปรียบเทียบระหว่างเพศ พบว่า ผู้ชายสำเร็จการศึกษาสูงกว่าระดับประถมศึกษามากกว่าผู้หญิง (ร้อยละ 40.4 และร้อยละ 35.1 ตามลำดับ) ประชากรที่อยู่ในเขตเทศบาลสำเร็จการศึกษาสูงกว่าระดับประถมศึกษา มากกว่านอกเขตเทศบาล (ร้อยละ 55.9 และร้อยละ 31.9 ตามลำดับ) และประชากรอายุ 15 ปีขึ้นไป มีการศึกษาเฉลี่ย 7.2 ปี โดยเพศชายมีการศึกษาเฉลี่ยสูงกว่าเพศหญิง (7.4 ปี และ 7.0 ปี ตามลำดับ)

ตาราง 8 การศึกษาของประชากร จำแนกตามเพศ และเขตการปกครอง

การศึกษา	รวม	เพศ		เขตการปกครอง	
		ชาย	หญิง	ในเขตเทศบาล	นอกเขตเทศบาล
ประชากรอายุ 6-24 ปีที่ไม่ได้กำลังเรียน (%)	27.6	29.8	25.2	24.0	28.8
ประชากรอายุ 15 ปีขึ้นไปที่สำเร็จการศึกษา					
สูงกว่าระดับประถมศึกษา (%)	37.6	40.4	35.1	55.9	31.9
ปีการศึกษาเฉลี่ยของประชากรอายุ 15 ปีขึ้นไป	7.2	7.4	7.0	6.9	6.7

2.2 การอ่านออกและเขียนได้

เมื่อพิจารณาอัตราการอ่านออกและเขียนได้ของประชากรอายุ 15 ปีขึ้นไป ซึ่งได้สอบถามถึงความสามารถในการอ่านออกและเขียนได้ทั้งภาษาไทยและภาษาอื่น พบว่ามากกว่าร้อยละ 90 ของประชากรในจังหวัดนครสวรรค์ สามารถอ่านออกและเขียนได้ในภาษาไทย โดยเพศชายมีอัตราการอ่านออกและเขียนได้สูงกว่าเพศหญิงเพียงเล็กน้อย (ร้อยละ 99.3 และร้อยละ 99.2 ตามลำดับ) ประชากรนอกเขตเทศบาลมีอัตราการอ่านออกและเขียนได้สูงกว่าประชากรในเขตเทศบาล (ตาราง 9)

สำหรับความสามารถในการอ่านออกและเขียนได้ในภาษาอื่นนอกจากภาษาไทยนั้น พบว่าส่วนใหญ่เป็นภาษาพม่า ภาษาอังกฤษและภาษากระเหรี่ยง ซึ่งประชากรในเขตเทศบาลจะมีอัตราการอ่านออกและเขียนได้ ในภาษาอื่นสูงกว่าประชากรนอกเขตเทศบาล คือ ร้อยละ 12.9 และร้อยละ 3.7 ตามลำดับ

ตาราง 9 ร้อยละของประชากรอายุ 15 ปีขึ้นไป จำแนกตามการอ่านออกและเขียนได้ เพศ และเขตการปกครอง

การอ่านออกและเขียนได้	รวม	เพศ		เขตการปกครอง	
		ชาย	หญิง	ในเขตเทศบาล	นอกเขตเทศบาล
ภาษาไทย	100.0	100.0	100.0	100.0	100.0
อ่านออกเขียนได้	99.2	99.3	99.1	99.0	99.2
อ่านไม่ออกเขียนไม่ได้	0.8	0.7	0.9	1.0	0.8
ภาษาอื่น ๆ	100.0	100.0	100.0	100.0	100.0
อ่านออกเขียนได้	5.9	5.8	5.9	12.9	3.7
อ่านไม่ออกเขียนไม่ได้	94.1	94.2	94.1	87.1	96.3

2.3 การทำงานในรอบปี

2.3.1 อุตสาหกรรม

ประชากรอายุ 15 ปีขึ้นไป ที่มีงานทำในรอบปีที่แล้ว (1 กันยายน 2552 ถึง 31 สิงหาคม 2553) มีจำนวน 570,038 คน คิดเป็นร้อยละ 71.3 เป็นชาย 291,140 คน (ร้อยละ 51.1) และหญิง 278,898 คน (ร้อยละ 48.9) ส่วนประชากรที่มีอายุ 15 ปีขึ้นไป ที่ไม่มีงานทำหรือไม่ได้ทำงาน มีร้อยละ 28.7 เมื่อพิจารณาอุตสาหกรรมหรือประเภทกิจการของผู้ที่มีงานทำ พบว่า มีผู้ทำงานในภาคเกษตรกรรม ร้อยละ 57.1 และนอกภาคเกษตรกรรม ร้อยละ 42.9 โดยส่วนใหญ่ทำงานในสาขาการขายส่ง ขายปลีก การซ่อมแซมยานยนต์ รถจักรยานยนต์ ร้อยละ 13.7 และสาขาการผลิต ร้อยละ 5.8 สาขาการก่อสร้าง ร้อยละ 4.8

สำหรับผู้มีงานทำในเขตเทศบาลส่วนใหญ่ ทำงานนอกภาคเกษตรกรรม (ร้อยละ 85.6) โดยทำงานในสาขาการขายส่ง การขายปลีกมากที่สุด ร้อยละ 30.2 ส่วนผู้มีงานทำนอกเขตเทศบาล ส่วนใหญ่ทำงานในภาคเกษตรกรรม ร้อยละ 68.6 (ตาราง 10)

ตาราง 10 จำนวนและร้อยละของประชากรอายุ 15 ปีขึ้นไป จำแนกตามการมีงานทำ อุตสาหกรรม เพศ และเขตการปกครอง

อุตสาหกรรม	รวม	เพศ		เขตการปกครอง	
		ชาย	หญิง	ในเขตเทศบาล	นอกเขตเทศบาล
ยอดรวม ^{1/}	798,938	382,972	415,956	189,817	609,121
ผู้มีงานทำ ^{2/}	570,038	291,140	278,898	120,499	449,089
อุตสาหกรรม					
ภาคเกษตรกรรม					
1.เกษตรกรรม การป่าไม้ และการประมง	57.1	57.1	57.2	14.4	68.6
นอกภาคเกษตรกรรม					
1. การขายส่ง และการขายปลีก	13.7	12.8	14.6	30.2	9.3
2. การผลิต	5.8	5.9	5.7	9.8	4.8
3. การก่อสร้าง	4.8	6.2	3.3	5.2	4.7
4. ที่พักแรมและบริการด้านอาหาร	4.6	3.0	6.2	12.0	2.6
5. การบริหารราชการ และการป้องกันประเทศ	3.7	5.4	2.0	6.4	3.0
ผู้ไม่มีงานทำ	228,900	91,832	137,068	68,868	160,032

1/ ไม่รวมผู้ที่ไม่ทราบว่าทำงานหรือไม่ 2/ ไม่รวมผู้ที่ไม่ทราบอาชีพ

2.3.2 สถานภาพการทำงาน

ผู้มีงานทำในรอบปีส่วนใหญ่ ทำงานประกอบธุรกิจส่วนตัวโดยไม่มีลูกจ้าง ร้อยละ 37.8 รองลงมา คือ ผู้ที่ทำงานในฐานะลูกจ้าง (ลูกจ้างรัฐบาล ลูกจ้างรัฐวิสาหกิจ และลูกจ้างเอกชน) ร้อยละ 32.1 เมื่อเปรียบเทียบระหว่างเพศ พบว่าสัดส่วนผู้หญิงทำงานในฐานะช่วยธุรกิจส่วนตัวในครัวเรือนโดยไม่ได้รับค่าจ้าง สูงกว่าผู้ชาย (ร้อยละ 39.8 และร้อยละ 17.4) ขณะที่ผู้ชายที่ประกอบธุรกิจส่วนตัวมีสัดส่วนมากกว่าผู้หญิง (ร้อยละ 46.0 และ ร้อยละ 29.3)

สำหรับสถานภาพการทำงานของผู้มีงานทำในเขตเทศบาล และนอกเขตเทศบาลนั้น แตกต่างกัน โดยนอกเขตเทศบาลมีสัดส่วนการประกอบธุรกิจส่วนตัวโดยไม่มีลูกจ้างและช่วยธุรกิจส่วนตัวในครัวเรือน สูงกว่าในเขตเทศบาล แต่สัดส่วนการเป็นนายจ้างของในเขตเทศบาลสูงกว่านอกเขตเทศบาล (ร้อยละ 2.6 และ ร้อยละ 0.8)

ตาราง 11 ร้อยละของผู้มีงานทำ จำแนกตามสถานภาพการทำงาน เพศ และเขตการปกครอง

สถานภาพการทำงาน	รวม	เพศ		เขตการปกครอง	
		ชาย	หญิง	ในเขตเทศบาล	นอกเขตเทศบาล
ยอดรวม	100.0	100.0	100.0	100.0	100.0
นายจ้าง	1.2	1.5	0.9	2.6	0.8
ประกอบธุรกิจส่วนตัวโดยไม่มีลูกจ้าง	37.8	46.0	29.3	32.1	39.3
ช่วยธุรกิจส่วนตัวในครัวเรือนโดยไม่ได้รับค่าจ้าง	28.3	17.4	39.8	16.4	31.6
ลูกจ้างรัฐบาล	7.2	27.9	6.4	13.3	5.5
ลูกจ้างรัฐวิสาหกิจ	0.5	0.6	0.3	1.0	0.3
ลูกจ้างเอกชน	24.4	25.6	23.1	32.2	22.3
สมาชิกของการรวมกลุ่ม	0.6	1.0	0.2	2.4	0.2

3. ภาวะเจริญพันธุ์

3.1 บุตรเกิดรอดและจำนวนบุตรที่มีชีวิตอยู่

จากการสอบถามผู้หญิงที่มีอายุ 13 ปีขึ้นไปทุกคน ในเรื่องของการมีบุตร พบว่า ผู้หญิง 1 คน มีบุตรที่ตนเองเป็นผู้ให้กำเนิดเองและมีชีวิตอยู่ขณะคลอดหรือบุตรเกิดรอดโดยเฉลี่ย มีประมาณ 1.98 คน โดยหญิงที่อยู่ในเขตเทศบาลมีจำนวนบุตรเกิดรอดโดยเฉลี่ยต่ำกว่าหญิงที่อยู่นอกเขตเทศบาลเล็กน้อย คือ 1.64 คน และ 2.09 คน ตามลำดับ แต่เมื่อพิจารณาเฉพาะหญิงเคยสมรสที่อยู่ในวัยเจริญพันธุ์อายุ 15-49 ปี พบว่ามีบุตรเกิดรอดโดยเฉลี่ย 1.68 คน ซึ่งต่ำกว่าเมื่อ 10 ปีที่แล้ว (1.74 คน) ซึ่งสอดคล้องกับอายุเฉลี่ยที่สมรสครั้งแรกสูงขึ้นทั้งชายและหญิง

เมื่อพิจารณาอายุเฉลี่ยเมื่อสมรสครั้งแรก (SMAM) พบว่า ผู้หญิงแต่งงานเร็วกว่าผู้ชาย โดยผู้หญิงแต่งงานครั้งแรกเมื่ออายุเฉลี่ยประมาณ 23.6 ปี ส่วนผู้ชายแต่งงานครั้งแรก เมื่ออายุเฉลี่ยประมาณ 27.6 ปี และประชากรทั้งชายและหญิงที่อยู่ในเขตเทศบาลจะแต่งงานช้ากว่าผู้ที่อยู่นอกเขตเทศบาล (ตาราง 12)

ตาราง 12 ภาวะเจริญพันธุ์ และอายุเฉลี่ยเมื่อแรกสมรส จำแนกตามเขตการปกครอง

ภาวะเจริญพันธุ์	รวม	เขตการปกครอง	
		ในเขตเทศบาล	นอกเขตเทศบาล
จำนวนบุตรเกิดรอดเฉลี่ย^{1/} (คน)			
ต่อสตรีอายุ 13 ปีขึ้นไป	1.98	1.64	2.09
ต่อสตรีอายุ 15-49 ปี	1.20	0.94	1.29
ต่อสตรีเคยสมรสอายุ 15-49 ปี	1.68	1.58	1.70
จำนวนบุตรที่มีชีวิตอยู่เฉลี่ย^{1/} (คน)			
ต่อสตรีอายุ 13 ปีขึ้นไป	1.91	1.59	2.01
ต่อสตรีอายุ 15-49 ปี	1.19	0.93	1.28
ต่อสตรีเคยสมรสอายุ 15-49 ปี	1.66	1.57	1.68
อายุเฉลี่ยเมื่อแรกสมรส (ปี)			
รวม	25.6	27.5	24.8
ชาย	27.6	28.9	27.1
หญิง	23.6	26.2	22.5

1/ ไม่รวมผู้ที่ไม่ทราบว่ามีบุตรหรือไม่

4. การย้ายถิ่น

4.1 สถานที่เกิดและระยะเวลาการอยู่อาศัยในสถานที่อยู่ปัจจุบัน

จากการทำสำมะโนประชากรและเคหะ พ.ศ. 2553 พบว่า ประชากรที่เกิดในจังหวัดนครสวรรค์ และปัจจุบันอาศัยอยู่ในจังหวัดที่เกิด มีร้อยละ 86.9 ซึ่งส่วนใหญ่เป็นเพศหญิงมากกว่าเพศชาย (ร้อยละ 87.3 และร้อยละ 86.4 ตามลำดับ) ส่วนประชากรที่เกิดในจังหวัดอื่น หรือประชากรที่ไม่ได้อาศัยอยู่ในจังหวัดที่เกิด มีร้อยละ 13.1 ซึ่งส่วนใหญ่จะอาศัยอยู่ในเขตเทศบาลมากกว่านอกเขตเทศบาล (ร้อยละ 15.2 และร้อยละ 12.5 ตามลำดับ)

สำหรับประชากรในจังหวัดนครสวรรค์ ที่มีการย้ายถิ่นในช่วง พ.ศ. 2548 – 2553 มีประมาณ 54,927 คนคิดเป็นร้อยละ 5.5 ของประชากรทั้งจังหวัด (ไม่รวมผู้ที่ไม่ทราบระยะเวลาการอยู่อาศัยในปัจจุบัน) โดยในเขตเทศบาลมีสัดส่วนผู้ย้ายถิ่นสูงกว่านอกเขตเทศบาล (ร้อยละ 11.5 และร้อยละ 3.8) และเพศชายมีสัดส่วนการย้ายถิ่นสูงกว่าเพศหญิง (ร้อยละ 5.8 และร้อยละ 5.3)

ตาราง 13 ร้อยละการย้ายถิ่นของประชากร จำแนกตามเหตุผลของการย้ายถิ่น เพศ และเขตการปกครอง

การย้ายถิ่น และเหตุผลของการย้ายถิ่น	รวม	เพศ		เขตการปกครอง	
		ชาย	หญิง	ในเขตเทศบาล	นอกเขตเทศบาล
การย้ายถิ่นของประชากร					
ผู้ที่อาศัยอยู่ในจังหวัดที่เกิด	86.9	86.4	87.3	84.8	87.5
ผู้ที่ไม่ได้อาศัยอยู่ในจังหวัดที่เกิด	13.1	13.6	12.7	15.2	12.5
ผู้ที่ย้ายถิ่นในช่วง 5 ปี (พ.ศ. 2548-2553)	5.5	5.8	5.3	11.5	3.8
เหตุผลของการย้ายถิ่น					
หางานทำ	11.3	13.2	9.3	11.5	11.0
หน้าที่การงาน	13.5	15.1	12.0	17.2	10.1
เพื่อการศึกษา	20.7	15.9	25.6	38.4	4.1
ติดตามบุคคลในครัวเรือน	19.6	15.9	23.4	10.2	28.4
กลับภูมิลำเนา	3.7	3.6	3.9	1.6	5.8
ย้ายที่อยู่อาศัย	23.4	21.6	25.2	19.2	27.3
ย้ายเข้าครัวเรือนสถาบัน	7.7	14.6	0.6	1.7	13.3
อื่นๆ	0.1	0.1	0.1	0.1	0.1

4.2 เหตุผลของการย้ายถิ่น

สำหรับเหตุผลการย้ายถิ่นของประชากรที่มีการย้ายถิ่นในช่วง พ.ศ. 2548 - 2553 พบว่า ส่วนใหญ่ย้ายที่อยู่อาศัย ร้อยละ 23.4 รองลงมา คือ ย้ายเพื่อการศึกษา และ ย้ายเพื่อติดตามบุคคลในครัวเรือน (ร้อยละ 20.7 และร้อยละ 19.6) โดยเพศชายมีเหตุผลของย้ายถิ่น เพื่อหางานทำและหน้าที่การงานสูงกว่าเพศหญิง ในขณะที่เพศหญิงมีเหตุผลในการย้ายถิ่นเพื่อการศึกษา,ติดตามบุคคลในครัวเรือนสูงกว่าเพศชาย สำหรับประชากรในเขตเทศบาลย้ายถิ่นเพื่อศึกษามีสัดส่วนสูงกว่านอกเขตเทศบาล (ร้อยละ 38.4 และร้อยละ 4.1) และสัดส่วนประชากรนอกเขตเทศบาลย้ายถิ่นเพื่อติดตามบุคคลในครัวเรือนสูงกว่าประชากรในเขตเทศบาล (ร้อยละ 28.4 และร้อยละ 10.2)

ภาคเคหะ

1. ประเภทและลักษณะของที่อยู่อาศัย

เมื่อศึกษาถึงประเภทที่อยู่อาศัยของครัวเรือนส่วนบุคคล ในจังหวัดนครสวรรค์ ในปี 2553 พบว่า ครัวเรือนส่วนใหญ่ ร้อยละ 85.0 มีที่อยู่อาศัยเป็น บ้านเดี่ยว รองลงมา เป็น ตึกแถว ห้องแถว หรือ เรือนแถว ร้อยละ 8.3 และทาวน์เฮาส์ บ้านแฝด ร้อยละ 3.3 เมื่อพิจารณาประเภทของที่อยู่อาศัยตามเขตการปกครอง จะมีลักษณะเหมือนกันคือส่วนใหญ่เป็นบ้านเดี่ยว ยกเว้นที่อยู่อาศัยประเภทตึกแถว ห้องแถว เรือนแถว และแฟลต อพาร์ทเมนท์ ที่จะมีในเขตเทศบาลมากกว่านอกเขตเทศบาล สำหรับลักษณะของที่อยู่อาศัยหรือวัสดุที่ใช้ในการก่อสร้างที่อยู่อาศัยของครัวเรือน พบว่า ส่วนใหญ่ปลูกสร้างด้วยวัสดุที่ถาวร คือเป็นตึก ไม้ และครึ่งตึกครึ่งไม้ (ร้อยละ 99.3) โดยที่ครัวเรือนในเขตเทศบาล มีสัดส่วนของที่อยู่อาศัยที่สร้างด้วยวัสดุที่ถาวร สูงกว่านอกเขตเทศบาลเพียงเล็กน้อย คือ ร้อยละ 99.4 และ ร้อยละ 99.2 ตามลำดับ (ตาราง 14)

ตาราง 14 จำนวนและร้อยละของครัวเรือนส่วนบุคคล จำแนกตามประเภทและลักษณะของที่อยู่อาศัย และเขตการปกครอง

ประเภทที่อยู่อาศัย และลักษณะของที่อยู่อาศัย	รวม		เขตการปกครอง	
	จำนวน	ร้อยละ	ในเขตเทศบาล	นอกเขตเทศบาล
ประเภทที่อยู่อาศัย^{1/}	325,777	100.0	100.0	100.0
บ้านเดี่ยว	276,869	85.0	55.1	94.8
ทาวน์เฮาส์ บ้านแฝด ทาวน์โฮม	10,824	3.3	9.2	1.4
คอนโดมิเนียม แมนชั่น	1,600	0.5	1.9	a
แฟลต อพาร์ทเมนท์ หอพัก	8,176	2.5	9.3	0.3
ตึกแถว ห้องแถว เรือนแถว	27,003	8.3	23.6	3.3
อื่น ๆ ^{2/}	1,305	0.4	0.9	0.3
ลักษณะของที่อยู่อาศัย^{1/}	324,472	100.0	100.0	100.0
ตึก	139,340	42.9	62.9	36.4
ไม้	108,297	33.4	17.5	38.5
ครึ่งตึกครึ่งไม้	74,562	23.0	19.0	24.3
วัสดุไม่ถาวร/วัสดุใช้แล้ว	1,321	0.4	0.2	0.4
อื่น ๆ ^{2/}	952	0.3	0.4	0.4

1/ ไม่รวมไม่ทราบประเภทที่อยู่อาศัยและลักษณะของที่อยู่อาศัย

2/ รวมครัวเรือนที่อาศัยอยู่ในห้องภายในบ้าน ห้องภายในสำนักงาน เรือ แพ และรถ

3/ a น้อยกว่าร้อยละ 0.1

2. การครอบครองที่อยู่อาศัยและที่ดินที่เป็นที่ตั้งของที่อยู่อาศัย

เมื่อพิจารณาถึงการครอบครองหรือการมีกรรมสิทธิ์ในที่อยู่อาศัยของประชากรในจังหวัดนครสวรรค์ พบว่า มีครัวเรือนประมาณร้อยละ 87.1 เป็นเจ้าของในที่อยู่อาศัย โดยสัดส่วนการเป็นเจ้าของที่อยู่อาศัยของครัวเรือนนอกเขตเทศบาลจะสูงกว่าในเขตเทศบาล (ร้อยละ 94.6 และร้อยละ 64.7 ตามลำดับ) ส่วนครัวเรือนที่เช่าที่อยู่อาศัย มีร้อยละ 8.0 โดยสัดส่วนครัวเรือนในเขตเทศบาลเช่าที่อยู่อาศัยสูงกว่านอกเขตเทศบาล (ร้อยละ 28.0 และร้อยละ 1.4 ตามลำดับ)

หากพิจารณาถึงการครอบครองที่ดินที่เป็นที่ตั้งของที่อยู่อาศัย (เฉพาะครัวเรือนที่เป็นเจ้าของหรือเช่าซื้อที่อยู่อาศัย) พบว่า เกินกว่าร้อยละ 90 ของครัวเรือนส่วนบุคคลในจังหวัดนครสวรรค์เป็นเจ้าของที่ดินที่เป็นที่ตั้งของที่อยู่อาศัยในปัจจุบัน โดยสัดส่วนของการครอบครองที่ดินดังกล่าวของครัวเรือนนอกเขตเทศบาลจะสูงกว่าในเขตเทศบาล (ตาราง 15)

ตาราง 15 จำนวนและร้อยละของครัวเรือนส่วนบุคคล จำแนกตามการครอบครองที่อยู่อาศัยและที่ดิน และเขตการปกครอง

การครอบครองที่อยู่อาศัย และการครอบครองที่ดิน	รวม		เขตการปกครอง	
	จำนวน	ร้อยละ	ในเขตเทศบาล	นอกเขตเทศบาล
การครอบครองที่อยู่อาศัย ^{1/}	325,014	100.0	100.0	100.0
เจ้าของ	283,361	87.1	64.7	94.6
เช่าซื้อ	1,149	0.4	0.8	0.2
เช่า	25,978	8.0	28.0	1.4
ไม่เสียค่าเช่า/ให้อยู่เปล่า	13,954	4.3	6.1	3.7
อื่น ๆ	572	0.2	0.4	0.1
การครอบครองที่ดิน ^{1/}	283,288	100.0	100.0	100.0
เจ้าของ	259,771	91.7	84.1	93.4
เช่าซื้อ	4,896	1.7	3.1	1.4
เช่า	6,235	2.2	9.4	0.6
ไม่เสียค่าเช่า	10,707	3.8	2.9	4.0
อื่น ๆ	1,679	0.6	0.5	0.6

1/ ไม่รวมไม่ทราบ

3. แหล่งที่มาของน้ำดื่ม น้ำใช้

สำหรับแหล่งที่มาของน้ำดื่มในจังหวัดนครสวรรค์ พบว่า คริวเรือนส่วนใหญ่จะดื่มน้ำที่มาจากธรรมชาติ คือ น้ำฝน ร้อยละ 41.0 รองลงมาคือ น้ำดื่มบรรจุขวด ตู้น้ำดื่มหยอดเหรียญ ร้อยละ 20.4 เมื่อพิจารณาจากเขตการปกครอง พบว่า คริวเรือนที่อยู่ในเขตเทศบาลมีสัดส่วนของการดื่มน้ำดื่มบรรจุขวดและน้ำประปาที่นำมาผ่านการบำบัดโดยการต้มหรือกรอง สูงกว่านอกเขตเทศบาล แต่สัดส่วนการดื่มน้ำฝนของคริวเรือนนอกเขตเทศบาลสูงกว่าในเขตเทศบาลกว่าห้าเท่า

สำหรับน้ำใช้นั้น คริวเรือนส่วนใหญ่ใช้น้ำประปา ร้อยละ 90.5 รองลงมาใช้น้ำบ่อ ร้อยละ 4.7 และสัดส่วนการใช้น้ำประปาของคริวเรือนในเขตเทศบาลสูงกว่านอกเขตเทศบาล (ร้อยละ 97.7 และร้อยละ 88.2)

ตาราง 16 ร้อยละของคริวเรือนส่วนบุคคล จำแนกตามแหล่งที่มาของน้ำดื่ม น้ำใช้ และเขตการปกครอง

แหล่งที่มาของน้ำดื่มและน้ำใช้	รวม	เขตการปกครอง	
		ในเขตเทศบาล	นอกเขตเทศบาล
น้ำดื่ม	100.0	100.0	100.0
น้ำประปา	18.5	12.6	20.5
น้ำประปา (ต้ม/กรอง)	19.3	35.1	14.1
น้ำบาดาล	0.4	0.1	0.4
น้ำบ่อ	0.3	0.1	0.4
น้ำจากแม่น้ำ ลำคลองฯ	a	a	a
น้ำฝน	41.0	9.4	51.4
น้ำดื่มบรรจุขวด ตู้น้ำดื่มหยอดเหรียญ	20.4	42.6	13.2
น้ำใช้	100.0	100.0	100.0
น้ำประปา	90.5	97.7	88.2
น้ำประปา (ต้ม/กรอง)	0.8	0.3	1.0
น้ำบาดาล	1.6	0.6	1.9
น้ำบ่อ	4.7	0.7	6.0
น้ำจากแม่น้ำ ลำคลองฯ	1.0	0.3	1.2
น้ำฝน	1.4	0.3	1.7

a น้อยกว่าร้อยละ 0.1

4. ประเภทของการใช้ส้วม

จากตาราง 17 แสดงให้เห็นถึงประเภทของส้วมที่ใช้ในจังหวัดนครสวรรค์ รวมถึงสุขอนามัยและความสะดวกสบายในการใช้ส้วมของประชากร พบว่า คร้วเรือนที่อยู่ในเขตเทศบาลจะใช้ส้วมแบบนั่งห้อยเท้าสูงกว่าคร้วเรือนที่อยู่นอกเขตเทศบาล (ร้อยละ 44.4 และร้อยละ 18.7) แต่คร้วเรือนที่อยู่นอกเขตเทศบาลจะใช้ส้วมแบบนั่งยองสูงกว่าในเขตเทศบาล (ร้อยละ 77.6 และร้อยละ 51.1)

ตาราง 17 ร้อยละของคร้วเรือนส่วนบุคคล จำแนกตามประเภทของการใช้ส้วม และเขตการปกครอง

ประเภทของการใช้ส้วม	รวม	เขตการปกครอง	
		ในเขตเทศบาล	นอกเขตเทศบาล
รวม	100.0	100.0	100.0
ส้วมแบบนั่งห้อยเท้า	25.0	44.4	18.7
ส้วมแบบนั่งยอง	71.1	51.0	77.6
ส้วมแบบนั่งห้อยเท้าและส้วมแบบนั่งยอง	3.5	4.5	3.2
อื่น ๆ ^{1/}	0.4	0.1	0.4

1/ รวมส้วมหลุม ถึง ถ่ายลงแม่น้ำ ลำคลอง และไม่มีส้วม

a น้อยกว่าร้อยละ 0.1

5. การใช้เชื้อเพลิงในการประกอบอาหาร

สำหรับการใช้เชื้อเพลิงในการประกอบอาหารของคร้วเรือนในจังหวัดนครสวรรค์ พบว่าส่วนใหญ่ร้อยละ 76.9 ใช้ก๊าซเป็นเชื้อเพลิงในการประกอบอาหาร ซึ่งคร้วเรือนในเขตเทศบาลและนอกเขตเทศบาลก็มีลักษณะเช่นเดียวกับภาพรวมของทั้งจังหวัด และสัดส่วนคร้วเรือนในเขตเทศบาลใช้ไฟฟ้าในการประกอบอาหารสูงกว่านอกเขตเทศบาล ในขณะที่คร้วเรือนนอกเขตเทศบาลใช้ถ่าน ฟืน เศษไม้ สูงกว่าในเขตเทศบาล

ตาราง 18 ร้อยละของคร้วเรือนส่วนบุคคล จำแนกตามประเภทเชื้อเพลิงที่ใช้ในการประกอบอาหาร และเขตการปกครอง

ประเภทเชื้อเพลิงที่ใช้ในการประกอบอาหาร ^{1/}	รวม	เขตการปกครอง	
		ในเขตเทศบาล	นอกเขตเทศบาล
รวม	100.0	100.0	100.0
ก๊าซ	76.9	79.0	76.2
ถ่าน ฟืน เศษไม้	17.7	4.8	22.0
ไฟฟ้า	2.1	5.0	1.1
น้ำมันก๊าด และอื่นๆ	a	a	a
ไม่มีการหุงต้ม	3.3	11.2	0.7

1/ ไม่รวมไม่ทราบ

a น้อยกว่าร้อยละ 0.1

6. การเป็นเจ้าของเครื่องใช้ในครัวเรือน

การเป็นเจ้าของเครื่องใช้ต่าง ๆ ในครัวเรือน หมายถึง การเป็นเจ้าของ คอมพิวเตอร์ ไมโครเวฟ เตายอบ เครื่องปรับอากาศ รถยนต์ส่วนบุคคล รถปิกอัพ รถตู้ พบว่า เครื่องใช้ดังกล่าวจะมีในครัวเรือนที่อยู่ในเขตเทศบาลมากกว่านอกเขตเทศบาล ในขณะที่ครัวเรือนที่อยู่นอกเขตเทศบาลเป็นเจ้าของเครื่องใช้ประเภทโทรทัศน์ เครื่องเล่นวีซีดี/ดีวีดี ตู้เย็น/ตู้แช่ เครื่องซักผ้า รถจักรยานยนต์ รถแทรกเตอร์ 4 ล้อ และรถที่ใช้ในการเกษตรมากกว่าในเขตเทศบาล

นอกจากนี้ยังสอบถามถึงการมีอุปกรณ์และการใช้เทคโนโลยี คือ เคเบิลทีวี จานดาวเทียม และการใช้อินเทอร์เน็ตในครัวเรือน พบว่า ส่วนใหญ่ครัวเรือนในเขตเทศบาลมีการใช้เคเบิลทีวี และอินเทอร์เน็ตสูงกว่านอกเขตเทศบาล ในขณะที่ครัวเรือนนอกเขตเทศบาล มีการใช้จานดาวเทียมสูงกว่าในเขตเทศบาล (ตาราง 19)

ตาราง 19 จำนวนและร้อยละของครัวเรือนส่วนบุคคล จำแนกตามการเป็นเจ้าของเครื่องใช้ในครัวเรือน การมีอุปกรณ์เทคโนโลยีในครัวเรือน และเขตการปกครอง

การเป็นเจ้าของเครื่องใช้ และการมีอุปกรณ์เทคโนโลยีในครัวเรือน	จำนวนครัวเรือน ที่เป็นเจ้าของ/มีใช้	ร้อยละ	เขตการปกครอง	
			ในเขตเทศบาล	นอกเขตเทศบาล
การเป็นเจ้าของเครื่องใช้ในครัวเรือน	2,016,908	100.0	100.0	100.0
โทรทัศน์	317,063	15.7	15.2	15.9
เครื่องเล่นวีซีดี/ดีวีดี	242,619	12.0	11.8	12.1
โทรทัศน์มัลติมีเดีย	293,059	14.5	14.5	14.5
คอมพิวเตอร์	72,009	3.6	5.4	2.9
ตู้เย็น ตู้แช่	289,678	14.4	13.2	14.8
ไมโครเวฟ เตายอบ	41,270	2.0	3.6	1.5
เครื่องซักผ้า	201,080	10.0	9.8	10.0
เครื่องปรับอากาศ	59,025	2.9	5.6	2.0
รถส่วนบุคคล รถปิกอัพ รถตู้	112,159	5.6	6.5	5.3
รถจักรยานยนต์	274,594	13.6	13.2	18.8
รถแทรกเตอร์ 4 ล้อ	31,967	1.6	0.3	2.0
รถไถ 2 ล้อ (รถไถเดินตาม)	82,385	4.1	0.9	5.2
การมีอุปกรณ์เทคโนโลยีในครัวเรือน	123,086	100.0	100.0	100.0
เคเบิลทีวี	29,746	24.2	32.8	19.3
จานดาวเทียม	66,369	53.9	33.9	65.2
อินเทอร์เน็ต	26,971	21.9	33.2	15.5

ตารางสถิติ

ตารางประชากร

สารบัญตารางสถิติ

ตารางประชากร

- ตารางที่ 1 ประชากรจำแนกตามเพศ ครั้วเรือนจำแนกตามประเภทของครั้วเรือน อำเภอ และเขตการปกครอง
- ตารางที่ 2 ประชากรจำแนกอายุรายปี เพศ และเขตการปกครอง
- ตารางที่ 3 ประชากรจำแนกตามกลุ่มอายุ เพศ อำเภอ และเขตการปกครอง
- ตารางที่ 4 ประชากรจำแนกตามศาสนา เพศ และเขตการปกครอง
- ตารางที่ 5 ประชากรจำแนกตามสัญชาติ เพศ และเขตการปกครอง
- ตารางที่ 6 ประชากรจำแนกตามภาษาที่ใช้พูดในครั้วเรือน เพศ และเขตการปกครอง
- ตารางที่ 7 ประชากรอายุ 3 ปีขึ้นไป จำแนกตามระดับชั้นที่กำลังเรียน กลุ่มอายุ เพศ และเขตการปกครอง
- ตารางที่ 8 ประชากรอายุ 3 ปีขึ้นไป จำแนกตามระดับชั้นที่เรียนสำเร็จ กลุ่มอายุ เพศ และเขตการปกครอง
- ตารางที่ 9 ประชากรอายุ 10 ปีขึ้นไป จำแนกตามการอ่านออกเขียนได้ กลุ่มอายุ เพศ และเขตการปกครอง
- ตารางที่ 10 ประชากรอายุ 13 ปีขึ้นไป จำแนกตามสถานภาพสมรส กลุ่มอายุ เพศ และเขตการปกครอง
- ตารางที่ 11 หญิงเคยสมรสอายุ 13 ปีขึ้นไป จำแนกตามจำนวนบุตรเกิดรอด จำนวนบุตรเกิดรอดโดยเฉลี่ย กลุ่มอายุของหญิง และเขตการปกครอง
- ตารางที่ 12 หญิงเคยสมรสอายุ 13 ปีขึ้นไป จำแนกตามจำนวนบุตรที่มีชีวิตอยู่ จำนวนบุตรที่มีชีวิตอยู่โดยเฉลี่ย กลุ่มอายุของหญิง และเขตการปกครอง
- ตารางที่ 13 ประชากรจำแนกตามลักษณะความพิการ เพศ และเขตการปกครอง
- ตารางที่ 14 ประชากรอายุ 15 ปีขึ้นไปทำงานในรอบปี จำแนกตามหมวดอาชีพ กลุ่มอายุ เพศ และเขตการปกครอง
- ตารางที่ 15 ประชากรอายุ 15 ปีขึ้นไปทำงานในรอบปี จำแนกตามหมวดอุตสาหกรรม กลุ่มอายุ เพศ และเขตการปกครอง
- ตารางที่ 16 ประชากรอายุ 15 ปีขึ้นไปทำงานในรอบปี จำแนกตามสถานภาพการทำงาน กลุ่มอายุ เพศ และเขตการปกครอง
- ตารางที่ 17 ประชากรจำแนกตามสถานที่เกิด เพศ และเขตการปกครอง
- ตารางที่ 18 ประชากรจำแนกตามลักษณะการย้ายถิ่น เพศ และเขตการปกครอง
- ตารางที่ 19 ประชากรที่ย้ายถิ่นภายใน 5 ปี จำแนกตามสถานที่อยู่ก่อนย้าย กลุ่มอายุ และเพศ
- ตารางที่ 20 ประชากรที่ย้ายถิ่นภายใน 5 ปี จำแนกตามเหตุผลของการย้ายถิ่น เพศ และเขตการปกครอง
- ตารางที่ 21 ประชากรจำแนกตามการมีชื่อในทะเบียนบ้าน เพศ และเขตการปกครอง
- ตารางที่ 22 ครั้วเรือนส่วนบุคคลจำแนกตามกลุ่มอายุของหัวหน้าครั้วเรือน เพศ และเขตการปกครอง

ตารางที่ 1 ประชากร จำแนกตามเพศ ครัวเรือน จำแนกตามประเภทของครัวเรือน อำเภอ และเขตการปกครอง

Table 1 Population by sex, household by type of households, amphoe and area

อำเภอ และเขตการปกครอง	ประชากร			ประชากรในครัวเรือนส่วนบุคคล			ประชากรในครัวเรือนกลุ่มบุคคล			จำนวนครัวเรือน			จำนวนประชากร		อำเภอ and area
	Population			Population in private households			Population in collective households			Number of households			เฉลี่ยต่อครัวเรือน		
	รวม Total	ชาย Male	หญิง Female	รวม Total	ชาย Male	หญิง Female	รวม Total	ชาย Male	หญิง Female	รวม Total	ส่วนบุคคล Private households	กลุ่มบุคคล Collective households	Population per private household		
ยอครวม	992,749	482,771	509,978	973,766	467,094	506,672	18,983	15,677	3,306	327,388	325,777	1,611	3.0		Total
ในเขตเทศบาล	225,903	107,298	118,605	217,856	101,517	116,339	8,047	5,781	2,266	81,014	80,435	579	2.7		Municipal area
นอกเขตเทศบาล	766,846	375,473	391,373	755,910	365,577	390,333	10,936	9,896	1,040	246,374	245,342	1,032	3.1		Non-municipal area
อำเภอเมืองนครสวรรค์	258,882	124,694	134,188	249,279	117,642	131,637	9,603	7,052	2,551	93,327	92,698	629	2.7		Amphoe Mueang Nakhon Sawan
ในเขตเทศบาล	128,521	61,006	67,515	122,148	56,748	65,400	6,372	4,258	2,114	46,118	45,664	454	2.7		Municipal area
นอกเขตเทศบาล	130,361	63,688	66,673	127,130	60,894	66,236	3,231	2,794	437	47,209	47,034	175	2.7		Non-municipal area
อำเภอโกรกพระ	32,873	15,981	16,892	32,565	15,687	16,878	308	294	13	9,311	9,271	40	3.5		Amphoe Khok Phra
ในเขตเทศบาล	9,717	4,636	5,081	9,561	4,481	5,080	156	155	1	2,944	2,930	14	3.3		Municipal area
นอกเขตเทศบาล	23,156	11,345	11,811	23,004	11,206	11,798	152	140	12	6,367	6,341	26	3.6		Non-municipal area
อำเภอชุมแสง	62,775	30,595	32,180	62,033	29,955	32,077	742	640	102	18,305	18,234	71	3.4		Amphoe Chum Saeng
ในเขตเทศบาล	8,027	3,775	4,252	7,934	3,683	4,251	93	92	1	2,466	2,460	6	3.2		Municipal area
นอกเขตเทศบาล	54,748	26,820	27,928	54,099	26,272	27,826	649	547	101	15,839	15,774	65	3.4		Non-municipal area
อำเภอหนองบัว	55,579	27,133	28,446	54,853	26,525	28,328	726	609	118	21,290	21,185	105	2.6		Amphoe Nong Bua
ในเขตเทศบาล	9,235	4,379	4,856	9,187	4,332	4,855	48	47	1	3,670	3,658	12	2.5		Municipal area
นอกเขตเทศบาล	46,344	22,754	23,590	45,666	22,192	23,473	679	562	117	17,620	17,527	93	2.6		Non-municipal area
อำเภอบรรพตพิสัย	80,429	39,671	40,758	79,461	38,773	40,688	968	898	70	23,785	23,691	94	3.4		Amphoe Banphot Phisai
ในเขตเทศบาล	8,817	4,285	4,532	8,605	4,099	4,506	212	186	26	3,401	3,381	20	2.5		Municipal area
นอกเขตเทศบาล	71,612	35,386	36,226	70,856	34,674	36,182	756	712	44	20,384	20,310	74	3.5		Non-municipal area
อำเภอเก้าเลี้ยว	33,973	16,535	17,438	33,632	16,206	17,426	341	329	12	10,131	10,098	33	3.3		Amphoe Kao Liao
ในเขตเทศบาล	5,385	2,583	2,802	5,368	2,566	2,802	17	17	-	1,755	1,753	2	3.1		Municipal area
นอกเขตเทศบาล	28,588	13,952	14,636	28,264	13,640	14,624	324	312	12	8,376	8,345	31	3.4		Non-municipal area
อำเภอตากลิ	100,747	48,333	52,414	98,762	46,441	52,321	1,985	1,892	93	29,576	29,464	112	3.4		Amphoe Takhli
ในเขตเทศบาล	20,276	9,495	10,781	20,104	9,324	10,779	172	171	1	7,908	7,898	10	2.5		Municipal area
นอกเขตเทศบาล	80,471	38,838	41,633	78,658	37,117	41,542	1,813	1,721	92	21,668	21,566	102	3.6		Non-municipal area

ตารางที่ 1 ประชากร จำแนกตามเพศ ครัวเรือน จำแนกตามประเภทของครัวเรือน อำเภอ และเขตการปกครอง (ต่อ)

Table 1 Population by sex, household by type of households, amphoe and area (Contd.)

อำเภอ และเขตการปกครอง	ประชากร			ประชากรในครัวเรือนส่วนบุคคล			ประชากรในครัวเรือนกลุ่มบุคคล			จำนวนครัวเรือน			จำนวนประชากร เฉลี่ยต่อครัวเรือน	Amphoe and area
	Population			Population in private households			Population in collective households			Number of households				
	รวม Total	ชาย Male	หญิง Female	รวม Total	ชาย Male	หญิง Female	รวม Total	ชาย Male	หญิง Female	รวม Total	ส่วนบุคคล Private households	กลุ่มบุคคล Collective households	ส่วนบุคคล Population per private household	
อำเภอท่าตะโก	63,132	30,246	32,886	62,674	29,827	32,847	459	420	39	20,860	20,790	70	3.0	Amphoe Tha Tako
ในเขตเทศบาล	3,176	1,447	1,729	3,133	1,413	1,720	43	34	9	1,363	1,352	11	2.3	Municipal area
นอกเขตเทศบาล	59,956	28,799	31,157	59,540	28,413	31,127	416	386	30	19,497	19,438	59	3.1	Non-municipal area
อำเภอไพศาลี	63,764	30,885	32,879	63,221	30,397	32,824	542	488	55	21,350	21,264	86	3.0	Amphoe Phaisali
ในเขตเทศบาล	8,853	4,251	4,602	8,789	4,192	4,597	64	59	5	2,842	2,838	4	3.1	Municipal area
นอกเขตเทศบาล	54,911	26,634	28,277	54,432	26,205	28,227	479	429	50	18,509	18,427	82	3.0	Non-municipal area
อำเภอพยุหะคีรี	57,415	28,143	29,272	56,564	27,458	29,106	851	685	166	19,863	19,746	117	2.9	Amphoe Phayuha Khari
ในเขตเทศบาล	11,317	5,370	5,947	10,928	5,086	5,842	389	284	105	4,042	4,004	38	2.7	Municipal area
นอกเขตเทศบาล	46,098	22,773	23,325	45,636	22,372	23,264	462	401	61	15,821	15,742	79	2.9	Non-municipal area
อำเภอลาดยาว	74,117	36,071	38,046	73,303	35,290	38,013	814	782	32	23,642	23,557	85	3.1	Amphoe Lat Yao
ในเขตเทศบาล	7,342	3,451	3,891	7,202	3,313	3,889	140	138	2	2,911	2,905	6	2.5	Municipal area
นอกเขตเทศบาล	66,775	32,620	34,155	66,101	31,977	34,124	674	643	31	20,731	20,652	79	3.2	Non-municipal area
อำเภอดงพญาไฟ	39,281	19,321	19,960	38,440	18,483	19,957	841	838	3	12,370	12,323	47	3.1	Amphoe Tak Fa
ในเขตเทศบาล	5,237	2,620	2,617	4,896	2,279	2,617	341	341	-	1,594	1,592	2	3.1	Municipal area
นอกเขตเทศบาล	34,044	16,701	17,343	33,544	16,204	17,340	500	497	3	10,776	10,731	45	3.1	Non-municipal area
อำเภอแม่วงก์	34,699	17,597	17,102	34,214	17,145	17,069	485	452	33	13,438	13,352	86	2.6	Amphoe Mae Wong
ในเขตเทศบาล	-	-	-	-	-	-	-	-	-	-	-	-	-	Municipal area
นอกเขตเทศบาล	34,699	17,597	17,102	34,214	17,145	17,069	485	452	33	13,438	13,352	86	2.6	Non-municipal area
อำเภอแม่เปิน	18,876	9,541	9,335	18,654	9,335	9,320	221	206	15	5,251	5,230	21	3.6	Amphoe Mae Pern
ในเขตเทศบาล	-	-	-	-	-	-	-	-	-	-	-	-	-	Municipal area
นอกเขตเทศบาล	18,876	9,541	9,335	18,654	9,335	9,320	221	206	15	5,251	5,230	21	3.6	Non-municipal area
อำเภอชุมตาบง	16,207	8,025	8,182	16,111	7,931	8,179	97	94	3	4,889	4,874	15	3.3	Amphoe Chum Ta Bong
ในเขตเทศบาล	-	-	-	-	-	-	-	-	-	-	-	-	-	Municipal area
นอกเขตเทศบาล	16,207	8,025	8,182	16,111	7,931	8,179	97	94	3	4,889	4,874	15	3.3	Non-municipal area

ตารางที่ 2 ประชากร จำแนกตามอายุรายปี เพศ และเขตการปกครอง

Table 2 Population by single year of age, sex and area

อายุรายปี	ประชากร Population			ในเขตเทศบาล Municipal area			นอกเขตเทศบาล Non-municipal area			Single year of age
	รวม Total	ชาย Male	หญิง Female	รวม Total	ชาย Male	หญิง Female	รวม Total	ชาย Male	หญิง Female	
ยอดรวม	992,749	482,771	509,978	225,903	107,298	118,605	766,846	375,473	391,373	Total
ส่วนร้อย	100.0	48.6	51.4	100.0	47.5	52.5	100.0	49.0	51.0	Percent
ต่ำกว่า 1	9,963	5,128	4,834	1,673	888	785	8,290	4,240	4,050	Under 1
1	10,244	5,335	4,909	1,781	917	864	8,463	4,419	4,045	1
2	11,188	5,898	5,290	1,908	1,019	889	9,280	4,879	4,401	2
3	12,407	6,362	6,045	2,156	1,069	1,087	10,251	5,293	4,958	3
4	12,098	6,214	5,884	2,106	1,074	1,032	9,991	5,140	4,852	4
5	12,015	6,176	5,839	2,064	1,016	1,048	9,950	5,159	4,791	5
6	11,753	6,162	5,590	2,066	1,110	956	9,687	5,052	4,635	6
7	12,110	6,212	5,898	2,124	1,102	1,022	9,986	5,110	4,876	7
8	12,494	6,342	6,152	2,350	1,170	1,180	10,144	5,172	4,972	8
9	12,542	6,490	6,052	2,191	1,136	1,055	10,351	5,354	4,997	9
10	13,534	6,988	6,547	2,468	1,250	1,217	11,067	5,737	5,330	10
11	13,183	6,877	6,305	2,386	1,213	1,174	10,797	5,665	5,132	11
12	14,929	7,619	7,311	3,001	1,521	1,481	11,928	6,098	5,830	12
13	16,108	8,250	7,858	3,279	1,662	1,617	12,829	6,588	6,241	13
14	15,866	8,127	7,739	3,447	1,779	1,668	12,419	6,348	6,071	14
15	14,663	7,685	6,978	3,326	1,759	1,567	11,336	5,926	5,411	15
16	14,065	7,184	6,881	3,584	1,820	1,765	10,481	5,364	5,117	16
17	14,755	7,506	7,249	4,071	2,033	2,038	10,684	5,473	5,211	17
18	14,411	7,237	7,174	4,618	1,968	2,650	9,793	5,270	4,524	18

ตารางที่ 2 ประชากร จำแนกตามอายุรายปี เพศ และเขตการปกครอง (ต่อ)

Table 2 Population by single year of age, sex and area (Contd.)

อายุรายปี	ประชากร Population			ในเขตเทศบาล Municipal area			นอกเขตเทศบาล Non-municipal area			Single year of age
	รวม Total	ชาย Male	หญิง Female	รวม Total	ชาย Male	หญิง Female	รวม Total	ชาย Male	หญิง Female	
19	13,036	6,756	6,280	4,495	2,072	2,423	8,541	4,684	3,857	19
20	13,538	6,908	6,630	4,977	2,392	2,584	8,561	4,516	4,046	20
21	11,369	5,874	5,495	3,670	1,565	2,105	7,699.0	4,309.2	3,389.8	21
22	10,802	5,551	5,250	3,505	1,618	1,887	7,297	3,934	3,363	22
23	10,908	5,620	5,288	3,278	1,635	1,643	7,630	3,985	3,645	23
24	10,508	5,303	5,205	3,060	1,463	1,597	7,448	3,840	3,608	24
25	11,950	6,067	5,883	3,726	1,832	1,894	8,224	4,236	3,989	25
26	10,909	5,481	5,428	2,987	1,439	1,548	7,922	4,042	3,880	26
27	11,760	5,893	5,867	3,347	1,688	1,659	8,413	4,205	4,208	27
28	12,540	6,202	6,338	3,560	1,810	1,750	8,980	4,392	4,587	28
29	11,509	5,730	5,778	3,247	1,623	1,625	8,261	4,108	4,154	29
30	14,264	7,249	7,015	4,381	2,203	2,178	9,883	5,046	4,837	30
31	11,005	5,518	5,487	2,779	1,384	1,394	8,227	4,134	4,093	31
32	12,278	6,015	6,263	3,285	1,586	1,699	8,993	4,430	4,564	32
33	12,774	6,307	6,467	3,067	1,482	1,585	9,708	4,825	4,883	33
34	12,856	6,260	6,596	2,833	1,396	1,437	10,024	4,864	5,159	34
35	15,370	7,720	7,650	4,163	2,113	2,050	11,207	5,608	5,599	35
36	13,912	6,862	7,050	3,020	1,471	1,549	10,892	5,391	5,500	36
37	13,206	6,353	6,852	2,994	1,491	1,503	10,211	4,862	5,349	37
38	15,094	7,246	7,848	3,676	1,833	1,843	11,418	5,413	6,005	38
39	15,372	7,411	7,961	3,280	1,591	1,689	12,092	5,820	6,272	39
40	17,586	8,542	9,044	4,540	2,230	2,310	13,046	6,312	6,734	40

ตารางที่ 2 ประชากร จำแนกตามอายุรายปี เพศ และเขตการปกครอง (ต่อ)

Table 2 Population by single year of age, sex and area (Contd.)

อายุรายปี	ประชากร Population			ในเขตเทศบาล Municipal area			นอกเขตเทศบาล Non-municipal area			Single year of age
	รวม Total	ชาย Male	หญิง Female	รวม Total	ชาย Male	หญิง Female	รวม Total	ชาย Male	หญิง Female	
41	14,810	7,092	7,718	3,005	1,473	1,532	11,805	5,618	6,187	41
42	17,820	8,469	9,351	3,928	1,894	2,035	13,892	6,575	7,316	42
43	16,419	7,612	8,808	3,357	1,464	1,893	13,062	6,147	6,915	43
44	16,425	7,722	8,703	3,205	1,476	1,728	13,220	6,245	6,975	44
45	19,471	9,377	10,093	4,461	2,189	2,271	15,010	7,188	7,822	45
46	18,194	8,527	9,668	3,533	1,654	1,879	14,661	6,873	7,789	46
47	16,213	7,760	8,454	3,348	1,568	1,780	12,865	6,191	6,674	47
48	17,803	8,637	9,165	4,095	1,938	2,157	13,708	6,700	7,008	48
49	16,257	7,584	8,672	3,526	1,607	1,919	12,731	5,978	6,753	49
50	18,088	8,665	9,423	4,406	2,084	2,322	13,682	6,581	7,102	50
51	15,131	7,121	8,010	3,000	1,405	1,595	12,131	5,716	6,415	51
52	15,197	7,115	8,082	3,400	1,497	1,903	11,797	5,618	6,179	52
53	15,704	7,266	8,439	3,442	1,585	1,857	12,262	5,681	6,581	53
54	14,353	6,756	7,597	2,946	1,285	1,660	11,407	5,471	5,936	54
55	14,468	6,860	7,608	3,255	1,538	1,717	11,214	5,322	5,891	55
56	13,163	6,204	6,959	2,790	1,280	1,510	10,373	4,924	5,449	56
57	12,482	5,834	6,648	2,679	1,209	1,470	9,803	4,625	5,178	57
58	12,876	6,038	6,839	2,741	1,272	1,469	10,136	4,766	5,370	58
59	11,877	5,459	6,417	2,477	1,036	1,441	9,400	4,423	4,977	59
60	13,626	6,436	7,190	3,092	1,439	1,652	10,535	4,997	5,538	60

ตารางที่ 2 ประชากร จำแนกตามอายุรายปี เพศ และเขตการปกครอง (ต่อ)

Table 2 Population by single year of age, sex and area (Contd.)

อายุรายปี	ประชากร Population			ในเขตเทศบาล Municipal area			นอกเขตเทศบาล Non-municipal area			Single year of age
	รวม Total	ชาย Male	หญิง Female	รวม Total	ชาย Male	หญิง Female	รวม Total	ชาย Male	หญิง Female	
61	9,606	4,447	5,159	1,927	825	1,103	7,678	3,622	4,056	61
62	9,937	4,647	5,290	2,141	1,025	1,116	7,797	3,622	4,175	62
63	9,438	4,375	5,063	2,010	915	1,095	7,427	3,459	3,968	63
64	8,146	3,878	4,269	1,676	749	927	6,470	3,129	3,341	64
65	8,091	3,723	4,368	1,807	777	1,030	6,284	2,947	3,337	65
66	7,151	3,328	3,823	1,310	579	731	5,841	2,749	3,092	66
67	6,971	3,245	3,726	1,449	630	819	5,522	2,615	2,907	67
68	7,956	3,510	4,446	1,541	619	922	6,415	2,891	3,524	68
69	6,311	2,956	3,355	1,197	530	667	5,114	2,426	2,688	69
70	7,640	3,500	4,140	1,616	700	915	6,025	2,800	3,225	70
71	6,482	2,990	3,493	1,246	537	709	5,236	2,452	2,784	71
72	6,887	3,061	3,826	1,367	574	792	5,521	2,487	3,034	72
73	6,420	2,789	3,631	1,325	551	774	5,095	2,238	2,857	73
74	6,093	2,660	3,433	1,255	543	712	4,838	2,117	2,721	74
75	5,470	2,403	3,068	1,033	422	611	4,438	1,981	2,457	75
76	5,346	2,389	2,956	1,085	429	656	4,261	1,960	2,301	76
77	4,359	1,853	2,506	843	329	514	3,516	1,524	1,992	77
78	4,632	1,980	2,651	996	405	591	3,636	1,575	2,060	78
79	3,139	1,314	1,826	577	218	359	2,563	1,096	1,467	79
80	3,666	1,563	2,102	797	336	462	2,868	1,228	1,641	80

ตารางที่ 2 ประชากร จำแนกตามอายุรายปี เพศ และเขตการปกครอง (ต่อ)

Table 2 Population by single year of age, sex and area (Contd.)

อายุรายปี	ประชากร Population			ในเขตเทศบาล Municipal area			นอกเขตเทศบาล Non-municipal area			Single year of age
	รวม Total	ชาย Male	หญิง Female	รวม Total	ชาย Male	หญิง Female	รวม Total	ชาย Male	หญิง Female	
81	2,612	1,143	1,469	502	210	292	2,109	933	1,176	81
82	2,934	1,172	1,762	552	193	359	2,382	979	1,403	82
83	2,394	950	1,445	518	199	319	1,877	751	1,125	83
84	1,961	773	1,188	364	115	249	1,597	658	939	84
85	1,611	650	961	312	124	188	1,299	526	773	85
86	1,304	517	788	226	82	145	1,078	435	643	86
87	1,133	426	707	236	65	171	897	361	536	87
88	763	291	472	169	54	115	595	238	357	88
89	601	230	370	127	52	75	474	179	295	89
90	569	186	383	120	43	77	449	143	306	90
91	311	146	166	69	34	34	243	112	131	91
92	339	97	242	98	27	71	240	70	171	92
93	350	113	237	74	25	50	276	89	187	93
94	249	70	179	55	10	45	194	60	134	94
95	154	53	101	33	16	17	121	37	84	95
96	146	43	104	24	11	13	123	31	91	96
97	117	47	70	34	19	15	83	28	55	97
98	77	23	54	18	6	13	58	17	41	98
99	31	9	22	3	-	3	28	9	19	99
100 ขึ้นไป	107	32	75	22	9	13	84	23	61	100 and over

ตารางที่ 3 ประชากร จำแนกตามกลุ่มอายุ เพศ อำเภอ และเขตการปกครอง

Table 3 Population by age group, sex, amphoe and area

กลุ่มอายุ และอำเภอ	ประชากร Population			ร้อยละ Percentage			ในเขตเทศบาล Municipal area			นอกเขตเทศบาล Non-municipal area			Age group and amphoe
	รวม	ชาย	หญิง	รวม	ชาย	หญิง	รวม	ชาย	หญิง	รวม	ชาย	หญิง	
	Total	Male	Female	Total	Male	Female	Total	Male	Female	Total	Male	Female	
ยอดรวม	992,749	482,771	509,978	100.0	100.0	100.0	225,903	107,298	118,605	766,846	375,473	391,373	Total
0 - 4	55,898	28,937	26,961	5.6	6.0	5.3	9,623	4,967	4,656	46,275	23,970	22,305	0 - 4
5 - 9	60,914	31,382	29,532	6.1	6.5	5.8	10,765	5,535	5,261	50,118	25,847	24,271	5 - 9
10 - 14	73,620	37,860	35,760	7.4	7.8	7.0	14,581	7,424	7,156	59,039	30,435	28,604	10 - 14
15 - 19	70,930	36,368	34,562	7.1	7.5	6.8	20,094	9,652	10,442	50,836	26,716	24,120	15 - 19
20 - 24	57,125	29,257	27,868	5.8	6.1	5.5	18,490	8,673	9,817	38,635	20,584	18,051	20 - 24
25 - 29	58,667	29,374	29,293	5.9	6.1	5.7	16,867	8,391	8,476	41,800	20,983	20,817	25 - 29
30 - 34	63,177	31,349	31,828	6.4	6.5	6.2	16,343	8,051	8,292	46,834	23,298	23,536	30 - 34
35 - 39	72,953	35,592	37,361	7.3	7.4	7.3	17,133	8,499	8,635	55,820	27,094	28,726	35 - 39
40 - 44	83,060	39,436	43,624	8.4	8.2	8.6	18,035	8,538	9,497	65,025	30,898	34,127	40 - 44
45 - 49	87,937	41,885	46,052	8.9	8.7	9.0	18,962	8,956	10,006	68,975	32,929	36,046	45 - 49
50 - 54	78,472	36,921	41,551	7.9	7.6	8.1	17,192	7,855	9,338	61,280	29,067	32,213	50 - 54
55 - 59	64,866	30,395	34,471	6.5	6.3	6.8	13,941	6,335	7,606	50,925	24,060	26,865	55 - 59
60 - 64	50,753	23,782	26,971	5.1	4.9	5.3	10,846	4,953	5,893	39,907	18,829	21,078	60 - 64
65 - 69	36,480	16,762	19,718	3.7	3.5	3.9	7,304	3,134	4,170	29,176	13,628	15,548	65 - 69
70 - 74	33,522	14,999	18,523	3.4	3.1	3.6	6,807	2,905	3,903	26,715	12,095	14,620	70 - 74
75 - 79	22,946	9,939	13,007	2.3	2.1	2.6	4,533	1,802	2,731	18,413	8,137	10,276	75 - 79
80 - 84	13,567	5,601	7,966	1.4	1.2	1.6	2,734	1,052	1,682	10,833	4,549	6,284	80 - 84
85 - 89	5,412	2,114	3,298	0.5	0.4	0.6	1,069	375	694	4,343	1,739	2,604	85 - 89
90 - 94	1,818	613	1,205	0.2	0.1	0.2	417	140	277	1,401	473	928	90 - 94
95 - 99	524	173	351	0.1	-	0.1	112	51	60	413	122	291	95 - 99
100 ขึ้นไป	106	32	74	-	-	-	22	9	13	84	23	61	100 and over

ตารางที่ 3 ประชากร จำแนกตามกลุ่มอายุ เพศ อำเภอ และเขตการปกครอง (ต่อ)

Table 3 Population by age group, sex, amphoe and area (Contd.)

กลุ่มอายุ และอำเภอ	ประชากร Population			ร้อยละ Percentage			ในเขตเทศบาล Municipal area			นอกเขตเทศบาล Non-municipal area			Age group and amphoe
	รวม	ชาย	หญิง	รวม	ชาย	หญิง	รวม	ชาย	หญิง	รวม	ชาย	หญิง	
	Total	Male	Female	Total	Male	Female	Total	Male	Female	Total	Male	Female	
อำเภอเมืองนครสวรรค์	258,882	124,694	134,188	100.0	100.0	100.0	128,521	61,006	67,515	130,361	63,688	66,673	Amphoe Mueang Nakhonsawan
0 - 4	10,719	5,472	5,247	4.1	4.4	3.9	4,668	2,402	2,266	6,050	3,070	2,981	0 - 4
5 - 9	12,301	6,312	5,989	4.8	5.1	4.5	5,419	2,764	2,655	6,882	3,548	3,334	5 - 9
10 - 14	16,349	8,256	8,093	6.3	6.6	6.0	7,753	3,868	3,886	8,596	4,388	4,208	10 - 14
15 - 19	23,654	11,901	11,753	9.1	9.5	8.8	13,766	6,345	7,421	9,889	5,556	4,332	15 - 19
20 - 24	22,117	10,629	11,488	8.5	8.5	8.6	13,518	6,131	7,387	8,600	4,498	4,102	20 - 24
25 - 29	20,547	10,269	10,278	7.9	8.2	7.7	11,048	5,595	5,453	9,499	4,674	4,825	25 - 29
30 - 34	20,213	9,999	10,214	7.8	8.0	7.6	9,990	5,015	4,975	10,223	4,984	5,239	30 - 34
35 - 39	20,837	10,375	10,462	8.0	8.3	7.8	10,112	5,116	4,996	10,725	5,259	5,466	35 - 39
40 - 44	21,219	10,108	11,112	8.2	8.1	8.3	10,024	4,832	5,192	11,196	5,276	5,920	40 - 44
45 - 49	22,594	10,719	11,875	8.7	8.6	8.8	10,439	4,971	5,468	12,155	5,749	6,406	45 - 49
50 - 54	19,532	9,090	10,442	7.5	7.3	7.8	9,197	4,231	4,966	10,335	4,859	5,476	50 - 54
55 - 59	15,051	6,945	8,106	5.8	5.6	6.0	7,129	3,210	3,918	7,922	3,735	4,188	55 - 59
60 - 64	11,093	5,167	5,926	4.3	4.1	4.4	5,245	2,415	2,830	5,848	2,752	3,096	60 - 64
65 - 69	7,311	3,279	4,032	2.8	2.6	3.0	3,328	1,436	1,892	3,983	1,843	2,140	65 - 69
70 - 74	6,714	2,851	3,863	2.6	2.3	2.9	3,061	1,287	1,774	3,654	1,565	2,089	70 - 74
75 - 79	4,380	1,763	2,617	1.7	1.4	1.9	1,926	726	1,200	2,453	1,037	1,416	75 - 79
80 - 84	2,687	1,011	1,676	1.0	0.8	1.2	1,186	425	761	1,501	586	915	80 - 84
85 - 89	1,059	382	677	0.4	0.3	0.5	458	146	313	601	237	364	85 - 89
90 - 94	357	109	247	0.1	0.1	0.2	188	59	129	169	51	118	90 - 94
95 - 99	114	37	77	-	-	0.1	52	24	28	62	14	48	95 - 99
100 ขึ้นไป	32	18	14	-	-	-	14	8	6	17	10	7	100 and over

ตารางที่ 3 ประชากร จำแนกตามกลุ่มอายุ เพศ อำเภอ และเขตการปกครอง (ต่อ)

Table 3 Population by age group, sex, amphoe and area (Contd.)

กลุ่มอายุ และอำเภอ	ประชากร Population			ร้อยละ Percentage			ในเขตเทศบาล Municipal area			นอกเขตเทศบาล Non-municipal area			Age group and amphoe
	รวม	ชาย	หญิง	รวม	ชาย	หญิง	รวม	ชาย	หญิง	รวม	ชาย	หญิง	
	Total	Male	Female	Total	Male	Female	Total	Male	Female	Total	Male	Female	
อำเภอโครภระ	32,873	15,981	16,892	100.0	100.0	100.0	9,717	4,636	5,081	23,156	11,345	11,811	Amphoe Krok Phra
0 - 4	2,112	1,192	920	6.4	7.5	5.4	570	315	255	1,542	877	665	0 - 4
5 - 9	2,137	1,106	1,031	6.5	6.9	6.1	573	310	264	1,563	796	768	5 - 9
10 - 14	2,564	1,336	1,228	7.8	8.4	7.3	724	358	367	1,840	979	861	10 - 14
15 - 19	2,336	1,227	1,109	7.1	7.7	6.6	684	346	338	1,652	881	771	15 - 19
20 - 24	1,646	845	802	5.0	5.3	4.7	509	263	247	1,137	582	555	20 - 24
25 - 29	1,852	932	920	5.6	5.8	5.4	540	251	289	1,312	681	631	25 - 29
30 - 34	1,976	1,000	976	6.0	6.3	5.8	628	311	318	1,348	689	659	30 - 34
35 - 39	2,067	983	1,084	6.3	6.2	6.4	570	263	307	1,498	721	777	35 - 39
40 - 44	2,444	1,139	1,306	7.4	7.1	7.7	704	353	352	1,740	786	954	40 - 44
45 - 49	2,901	1,378	1,523	8.8	8.6	9.0	792	353	439	2,109	1,025	1,084	45 - 49
50 - 54	2,590	1,207	1,383	7.9	7.6	8.2	742	356	387	1,848	851	997	50 - 54
55 - 59	2,296	1,073	1,223	7.0	6.7	7.2	687	321	366	1,609	751	858	55 - 59
60 - 64	1,797	846	951	5.5	5.3	5.6	605	288	318	1,192	559	633	60 - 64
65 - 69	1,250	546	704	3.8	3.4	4.2	397	147	250	853	398	454	65 - 69
70 - 74	1,195	502	693	3.6	3.1	4.1	414	173	241	781	329	452	70 - 74
75 - 79	824	338	486	2.5	2.1	2.9	267	110	157	556	228	329	75 - 79
80 - 84	551	225	326	1.7	1.4	1.9	192	79	113	359	146	213	80 - 84
85 - 89	221	74	147	0.7	0.5	0.9	71	23	48	149	51	99	85 - 89
90 - 94	87	27	60	0.3	0.2	0.4	37	15	22	50	12	38	90 - 94
95 - 99	26	7	19	0.1	-	0.1	7	2	5	18	5	13	95 - 99
100 ขึ้นไป	1	-	1	-	-	-	1	-	1	-	-	-	100 and over

ตารางที่ 3 ประชากร จำแนกตามกลุ่มอายุ เพศ อำเภอ และเขตการปกครอง (ต่อ)

Table 3 Population by age group, sex, amphoe and area (Contd.)

กลุ่มอายุ และอำเภอ	ประชากร Population			ร้อยละ Percentage			ในเขตเทศบาล Municipal area			นอกเขตเทศบาล Non-municipal area			Age group and amphoe
	รวม	ชาย	หญิง	รวม	ชาย	หญิง	รวม	ชาย	หญิง	รวม	ชาย	หญิง	
	Total	Male	Female	Total	Male	Female	Total	Male	Female	Total	Male	Female	
อำเภอชุมแสง	62,775	30,595	32,180	100.0	100.0	100.0	8,027	3,775	4,252	54,748	26,820	27,928	Amphoe Chom Saeng
0 - 4	3,591	1,851	1,740	5.7	6.0	5.4	316	151	165	3,275	1,700	1,576	0 - 4
5 - 9	4,057	2,170	1,887	6.5	7.1	5.9	380	187	193	3,677	1,983	1,694	5 - 9
10 - 14	4,800	2,489	2,310	7.6	8.1	7.2	522	300	222	4,278	2,189	2,088	10 - 14
15 - 19	4,283	2,157	2,126	6.8	7.1	6.6	509	269	240	3,774	1,889	1,886	15 - 19
20 - 24	3,228	1,689	1,539	5.1	5.5	4.8	393	198	194	2,835	1,490	1,345	20 - 24
25 - 29	3,312	1,718	1,594	5.3	5.6	5.0	476	236	240	2,835	1,481	1,354	25 - 29
30 - 34	3,704	1,882	1,822	5.9	6.2	5.7	490	264	226	3,214	1,618	1,596	30 - 34
35 - 39	4,400	2,145	2,255	7.0	7.0	7.0	612	272	340	3,788	1,873	1,915	35 - 39
40 - 44	5,293	2,444	2,849	8.4	8.0	8.9	639	273	365	4,654	2,170	2,484	40 - 44
45 - 49	5,580	2,665	2,915	8.9	8.7	9.1	657	326	331	4,923	2,339	2,585	45 - 49
50 - 54	4,981	2,371	2,610	7.9	7.7	8.1	634	279	355	4,347	2,092	2,255	50 - 54
55 - 59	4,062	1,937	2,126	6.5	6.3	6.6	594	250	344	3,468	1,687	1,781	55 - 59
60 - 64	3,224	1,466	1,758	5.1	4.8	5.5	496	200	296	2,728	1,266	1,462	60 - 64
65 - 69	2,434	1,124	1,309	3.9	3.7	4.1	369	164	205	2,065	961	1,104	65 - 69
70 - 74	2,496	1,087	1,409	4.0	3.6	4.4	384	156	228	2,112	931	1,181	70 - 74
75 - 79	1,744	791	953	2.8	2.6	3.0	276	137	139	1,468	654	814	75 - 79
80 - 84	1,050	418	632	1.7	1.4	2.0	184	77	107	866	341	525	80 - 84
85 - 89	375	145	230	0.6	0.5	0.7	54	18	36	321	127	194	85 - 89
90 - 94	123	34	89	0.2	0.1	0.3	31	10	20	92	24	68	90 - 94
95 - 99	33	13	20	0.1	-	0.1	10	7	3	23	6	17	95 - 99
100 ขึ้นไป	4	-	4	-	-	-	1	-	1	3	-	3	100 and over

ตารางที่ 3 ประชากร จำแนกตามกลุ่มอายุ เพศ อำเภอ และเขตการปกครอง (ต่อ)

Table 3 Population by age group, sex, amphoe and area (Contd.)

กลุ่มอายุ และอำเภอ	ประชากร Population			ร้อยละ Percentage			ในเขตเทศบาล Municipal area			นอกเขตเทศบาล Non-municipal area			Age group and amphoe
	รวม	ชาย	หญิง	รวม	ชาย	หญิง	รวม	ชาย	หญิง	รวม	ชาย	หญิง	
	Total	Male	Female	Total	Male	Female	Total	Male	Female	Total	Male	Female	
อำเภอหนองบัว	55,579	27,133	28,446	100.0	100.0	100.0	9,235	4,379	4,856	46,344	22,755	23,590	Amphoe Nong Bua
0 - 4	3,478	1,798	1,680	6.3	6.6	5.9	451	226	225	3,027	1,571	1,456	0 - 4
5 - 9	3,860	2,006	1,854	6.9	7.4	6.5	479	244	235	3,381	1,762	1,619	5 - 9
10 - 14	4,551	2,374	2,177	8.2	8.7	7.7	556	254	302	3,995	2,120	1,875	10 - 14
15 - 19	3,500	1,808	1,692	6.3	6.7	5.9	559	306	253	2,941	1,503	1,438	15 - 19
20 - 24	2,250	1,214	1,036	4.0	4.5	3.6	452	225	227	1,798	989	809	20 - 24
25 - 29	2,552	1,246	1,306	4.6	4.6	4.6	613	306	308	1,939	941	999	25 - 29
30 - 34	2,824	1,384	1,440	5.1	5.1	5.1	612	255	357	2,212	1,129	1,083	30 - 34
35 - 39	3,404	1,582	1,822	6.1	5.8	6.4	557	262	295	2,847	1,320	1,527	35 - 39
40 - 44	4,606	2,200	2,406	8.3	8.1	8.5	816	374	442	3,790	1,826	1,964	40 - 44
45 - 49	5,163	2,445	2,718	9.3	9.0	9.6	914	421	493	4,248	2,024	2,225	45 - 49
50 - 54	4,813	2,309	2,505	8.7	8.5	8.8	842	414	427	3,972	1,894	2,077	50 - 54
55 - 59	3,924	1,864	2,060	7.1	6.9	7.2	685	349	336	3,239	1,515	1,724	55 - 59
60 - 64	3,182	1,512	1,670	5.7	5.6	5.9	546	259	287	2,636	1,253	1,383	60 - 64
65 - 69	2,473	1,159	1,314	4.4	4.3	4.6	368	175	192	2,105	984	1,121	65 - 69
70 - 74	2,213	1,016	1,197	4.0	3.7	4.2	378	162	217	1,835	854	980	70 - 74
75 - 79	1,468	657	811	2.6	2.4	2.8	219	80	139	1,249	577	671	75 - 79
80 - 84	826	383	443	1.5	1.4	1.6	116	49	67	711	334	377	80 - 84
85 - 89	340	139	201	0.6	0.5	0.7	49	14	35	291	124	167	85 - 89
90 - 94	116	28	88	0.2	0.1	0.3	19	3	16	97	25	72	90 - 94
95 - 99	31	10	21	0.1	-	0.1	2	1	1	29	9	20	95 - 99
100 ขึ้นไป	7	-	7	-	-	-	2	-	2	4	-	4	100 and over

ตารางที่ 3 ประชากร จำแนกตามกลุ่มอายุ เพศ อำเภอ และเขตการปกครอง (ต่อ)

Table 3 Population by age group, sex, amphoe and area (Contd.)

กลุ่มอายุ และอำเภอ	ประชากร Population			ร้อยละ Percentage			ในเขตเทศบาล Municipal area			นอกเขตเทศบาล Non-municipal area			Age group and amphoe
	รวม	ชาย	หญิง	รวม	ชาย	หญิง	รวม	ชาย	หญิง	รวม	ชาย	หญิง	
	Total	Male	Female	Total	Male	Female	Total	Male	Female	Total	Male	Female	
อำเภอบรรพตพิสัย	80,429	39,671	40,758	100.0	100.0	100.0	8,817	4,285	4,532	71,612	35,386	36,226	Amphoe Banphot Phisai
0 - 4	5,248	2,812	2,436	6.5	7.1	6.0	524	289	235	4,724	2,523	2,201	0 - 4
5 - 9	5,524	2,884	2,639	6.9	7.3	6.5	568	307	261	4,956	2,577	2,379	5 - 9
10 - 14	6,557	3,328	3,229	8.2	8.4	7.9	732	377	356	5,824	2,951	2,873	10 - 14
15 - 19	5,432	2,757	2,675	6.8	6.9	6.6	581	286	295	4,851	2,471	2,380	15 - 19
20 - 24	3,782	2,002	1,780	4.7	5.0	4.4	446	235	211	3,337	1,767	1,569	20 - 24
25 - 29	4,333	2,242	2,092	5.4	5.7	5.1	475	255	219	3,858	1,986	1,872	25 - 29
30 - 34	5,105	2,570	2,535	6.3	6.5	6.2	547	272	275	4,558	2,298	2,260	30 - 34
35 - 39	5,577	2,797	2,780	6.9	7.0	6.8	596	299	297	4,981	2,498	2,483	35 - 39
40 - 44	6,313	3,043	3,271	7.8	7.7	8.0	730	348	383	5,583	2,695	2,888	40 - 44
45 - 49	6,848	3,285	3,563	8.5	8.3	8.7	762	363	399	6,086	2,922	3,163	45 - 49
50 - 54	6,407	3,058	3,348	8.0	7.7	8.2	705	320	385	5,702	2,738	2,964	50 - 54
55 - 59	5,593	2,616	2,977	7.0	6.6	7.3	596	282	314	4,996	2,334	2,662	55 - 59
60 - 64	4,238	2,078	2,160	5.3	5.2	5.3	430	186	244	3,808	1,892	1,916	60 - 64
65 - 69	2,851	1,287	1,564	3.5	3.2	3.8	324	125	199	2,527	1,162	1,366	65 - 69
70 - 74	2,935	1,343	1,592	3.6	3.4	3.9	345	163	182	2,590	1,180	1,410	70 - 74
75 - 79	1,886	835	1,050	2.3	2.1	2.6	227	93	133	1,659	742	917	75 - 79
80 - 84	1,154	460	695	1.4	1.2	1.7	138	45	93	1,017	415	602	80 - 84
85 - 89	472	215	257	0.6	0.5	0.6	67	27	39	405	188	218	85 - 89
90 - 94	128	46	83	0.2	0.1	0.2	21	13	8	107	33	74	90 - 94
95 - 99	39	11	28	-	-	0.1	5	1	4	33	10	23	95 - 99
100 ขึ้นไป	8	3	6	-	-	-	-	-	-	8	3	6	100 and over

ตารางที่ 3 ประชากร จำแนกตามกลุ่มอายุ เพศ อำเภอ และเขตการปกครอง (ต่อ)

Table 3 Population by age group, sex, amphoe and area (Contd.)

กลุ่มอายุ และอำเภอ	ประชากร Population			ร้อยละ Percentage			ในเขตเทศบาล Municipal area			นอกเขตเทศบาล Non-municipal area			Age group and amphoe
	รวม	ชาย	หญิง	รวม	ชาย	หญิง	รวม	ชาย	หญิง	รวม	ชาย	หญิง	
	Total	Male	Female	Total	Male	Female	Total	Male	Female	Total	Male	Female	
อำเภอเก้าเลี้ยว	33,973	16,535	17,438	100.0	100.0	100.0	5,385	2,583	2,802	28,588	13,952	14,636	Amphoe Kao Liao
0 - 4	2,121	1,051	1,070	6.2	6.4	6.1	303	145	158	1,818	906	912	0 - 4
5 - 9	2,216	1,144	1,072	6.5	6.9	6.1	311	162	149	1,906	982	923	5 - 9
10 - 14	2,616	1,345	1,271	7.7	8.1	7.3	385	185	200	2,231	1,160	1,072	10 - 14
15 - 19	2,611	1,337	1,274	7.7	8.1	7.3	405	205	200	2,206	1,133	1,074	15 - 19
20 - 24	1,907	973	934	5.6	5.9	5.4	371	188	183	1,536	785	751	20 - 24
25 - 29	1,907	964	944	5.6	5.8	5.4	320	143	177	1,587	820	767	25 - 29
30 - 34	2,030	1,027	1,003	6.0	6.2	5.8	386	196	190	1,643	831	813	30 - 34
35 - 39	2,549	1,243	1,307	7.5	7.5	7.5	412	199	213	2,138	1,043	1,094	35 - 39
40 - 44	2,813	1,407	1,406	8.3	8.5	8.1	410	215	196	2,403	1,193	1,210	40 - 44
45 - 49	2,839	1,396	1,442	8.4	8.4	8.3	406	205	201	2,433	1,192	1,241	45 - 49
50 - 54	2,535	1,167	1,368	7.5	7.1	7.8	389	184	205	2,147	983	1,164	50 - 54
55 - 59	2,185	998	1,187	6.4	6.0	6.8	341	157	184	1,844	840	1,004	55 - 59
60 - 64	1,636	753	883	4.8	4.6	5.1	310	145	165	1,326	608	718	60 - 64
65 - 69	1,249	578	671	3.7	3.5	3.8	212	89	122	1,037	489	549	65 - 69
70 - 74	1,177	530	647	3.5	3.2	3.7	175	75	100	1,002	455	547	70 - 74
75 - 79	799	329	470	2.4	2.0	2.7	123	39	84	676	290	386	75 - 79
80 - 84	500	193	307	1.5	1.2	1.8	79	35	44	421	158	263	80 - 84
85 - 89	196	66	130	0.6	0.4	0.7	35	13	23	161	53	107	85 - 89
90 - 94	69	29	39	0.2	0.2	0.2	10	4	5	59	25	34	90 - 94
95 - 99	17	6	11	-	-	0.1	3	-	3	14	6	8	95 - 99
100 ขึ้นไป	1	-	1	-	-	-	1	-	1	-	-	-	100 and over

ตารางที่ 3 ประชากร จำแนกตามกลุ่มอายุ เพศ อำเภอ และเขตการปกครอง (ต่อ)

Table 3 Population by age group, sex, amphoe and area (Contd.)

กลุ่มอายุ และอำเภอ	ประชากร Population			ร้อยละ Percentage			ในเขตเทศบาล Municipal area			นอกเขตเทศบาล Non-municipal area			Age group and amphoe
	รวม	ชาย	หญิง	รวม	ชาย	หญิง	รวม	ชาย	หญิง	รวม	ชาย	หญิง	
	Total	Male	Female	Total	Male	Female	Total	Male	Female	Total	Male	Female	
อำเภอตากลิ	100,747	48,333	52,414	100.0	100.0	100.0	20,276	9,495	10,781	80,471	38,837	41,634	Amphoe Takhli
0 - 4	5,037	2,570	2,467	5.0	5.3	4.7	906	502	405	4,131	2,069	2,062	0 - 4
5 - 9	5,847	2,840	3,007	5.8	5.9	5.7	1,059	523	536	4,789	2,317	2,472	5 - 9
10 - 14	7,050	3,587	3,463	7.0	7.4	6.6	1,467	759	708	5,582	2,828	2,755	10 - 14
15 - 19	6,204	3,205	2,999	6.2	6.6	5.7	1,271	676	595	4,933	2,529	2,404	15 - 19
20 - 24	6,170	3,500	2,670	6.1	7.2	5.1	1,098	551	547	5,072	2,949	2,123	20 - 24
25 - 29	6,118	3,043	3,075	6.1	6.3	5.9	1,216	544	673	4,901	2,499	2,402	25 - 29
30 - 34	6,197	3,010	3,187	6.2	6.2	6.1	1,324	585	739	4,873	2,425	2,448	30 - 34
35 - 39	7,454	3,545	3,909	7.4	7.3	7.5	1,615	782	832	5,839	2,762	3,077	35 - 39
40 - 44	8,698	4,001	4,697	8.6	8.3	9.0	1,716	758	959	6,982	3,243	3,739	40 - 44
45 - 49	9,337	4,332	5,005	9.3	9.0	9.5	1,832	831	1,001	7,505	3,501	4,004	45 - 49
50 - 54	8,569	3,913	4,656	8.5	8.1	8.9	1,730	760	970	6,839	3,153	3,686	50 - 54
55 - 59	7,084	3,274	3,810	7.0	6.8	7.3	1,397	651	746	5,687	2,624	3,064	55 - 59
60 - 64	5,278	2,417	2,861	5.2	5.0	5.5	1,195	557	638	4,083	1,860	2,223	60 - 64
65 - 69	3,804	1,681	2,123	3.8	3.5	4.1	788	330	458	3,016	1,351	1,665	65 - 69
70 - 74	3,287	1,455	1,833	3.3	3.0	3.5	734	307	427	2,553	1,147	1,406	70 - 74
75 - 79	2,401	1,070	1,331	2.4	2.2	2.5	519	229	290	1,882	841	1,041	75 - 79
80 - 84	1,382	591	791	1.4	1.2	1.5	275	114	161	1,107	477	631	80 - 84
85 - 89	581	225	355	0.6	0.5	0.7	93	25	67	488	200	288	85 - 89
90 - 94	181	59	122	0.2	0.1	0.2	33	9	24	149	50	98	90 - 94
95 - 99	56	13	43	0.1	-	0.1	7	3	4	48	10	38	95 - 99
100 ขึ้นไป	12	1	10	-	-	-	1	-	1	11	1	9	100 and over

ตารางที่ 3 ประชากร จำแนกตามกลุ่มอายุ เพศ อำเภอ และเขตการปกครอง (ต่อ)

Table 3 Population by age group, sex, amphoe and area (Contd.)

กลุ่มอายุ และอำเภอ	ประชากร Population			ร้อยละ Percentage			ในเขตเทศบาล Municipal area			นอกเขตเทศบาล Non-municipal area			Age group and amphoe
	รวม	ชาย	หญิง	รวม	ชาย	หญิง	รวม	ชาย	หญิง	รวม	ชาย	หญิง	
	Total	Male	Female	Total	Male	Female	Total	Male	Female	Total	Male	Female	
อำเภอท่าตะโก	63,132	30,246	32,886	100.0	100.0	100.0	3,176	1,447	1,729	59,956	28,799	31,157	Amphoe Tha Tako
0 - 4	3,700	1,901	1,799	5.9	6.3	5.5	168	74	94	3,532	1,827	1,705	0 - 4
5 - 9	4,102	2,056	2,045	6.5	6.8	6.2	193	96	97	3,908	1,960	1,948	5 - 9
10 - 14	4,914	2,526	2,388	7.8	8.4	7.3	188	94	94	4,726	2,432	2,294	10 - 14
15 - 19	3,863	2,014	1,849	6.1	6.7	5.6	221	103	118	3,643	1,911	1,732	15 - 19
20 - 24	2,754	1,474	1,279	4.4	4.9	3.9	153	69	84	2,601	1,405	1,195	20 - 24
25 - 29	2,795	1,379	1,416	4.4	4.6	4.3	177	79	98	2,617	1,300	1,318	25 - 29
30 - 34	3,274	1,627	1,647	5.2	5.4	5.0	203	94	109	3,070	1,533	1,537	30 - 34
35 - 39	4,412	2,063	2,349	7.0	6.8	7.1	260	127	133	4,152	1,936	2,216	35 - 39
40 - 44	5,573	2,613	2,960	8.8	8.6	9.0	277	119	157	5,297	2,494	2,802	40 - 44
45 - 49	5,880	2,753	3,127	9.3	9.1	9.5	277	119	158	5,602	2,634	2,968	45 - 49
50 - 54	5,246	2,352	2,894	8.3	7.8	8.8	256	117	139	4,991	2,235	2,755	50 - 54
55 - 59	4,274	1,977	2,297	6.8	6.5	7.0	215	95	120	4,059	1,882	2,177	55 - 59
60 - 64	3,703	1,685	2,019	5.9	5.6	6.1	174	75	99	3,529	1,609	1,920	60 - 64
65 - 69	2,690	1,247	1,442	4.3	4.1	4.4	124	54	70	2,566	1,193	1,373	65 - 69
70 - 74	2,503	1,136	1,368	4.0	3.8	4.2	124	50	75	2,379	1,086	1,293	70 - 74
75 - 79	1,758	758	1,000	2.8	2.5	3.0	93	44	49	1,665	714	951	75 - 79
80 - 84	1,075	441	634	1.7	1.5	1.9	45	24	20	1,030	416	614	80 - 84
85 - 89	421	173	248	0.7	0.6	0.8	22	11	11	399	162	236	85 - 89
90 - 94	148	50	98	0.2	0.2	0.3	4	1	3	144	49	95	90 - 94
95 - 99	42	17	26	0.1	0.1	0.1	-	-	-	42	17	26	95 - 99
100 ขึ้นไป	5	4	1	-	-	-	1	1	-	4	3	1	100 and over

ตารางที่ 3 ประชากร จำแนกตามกลุ่มอายุ เพศ อำเภอ และเขตการปกครอง (ต่อ)

Table 3 Population by age group, sex, amphoe and area (Contd.)

กลุ่มอายุ และอำเภอ	ประชากร Population			ร้อยละ Percentage			ในเขตเทศบาล Municipal area			นอกเขตเทศบาล Non-municipal area			Age group and amphoe
	รวม	ชาย	หญิง	รวม	ชาย	หญิง	รวม	ชาย	หญิง	รวม	ชาย	หญิง	
	Total	Male	Female	Total	Male	Female	Total	Male	Female	Total	Male	Female	
อำเภอไพศาลี	63,764	30,885	32,879	100.0	100.0	100.0	8,853	4,251	4,602	54,911	26,634	28,277	Amphoe Phaisali
0 - 4	4,155	2,169	1,986	6.5	7.0	6.0	531	257	275	3,623	1,912	1,711	0 - 4
5 - 9	4,281	2,228	2,053	6.7	7.2	6.2	512	275	237	3,769	1,952	1,817	5 - 9
10 - 14	5,113	2,541	2,573	8.0	8.2	7.8	591	305	286	4,522	2,236	2,286	10 - 14
15 - 19	3,730	1,897	1,833	5.8	6.1	5.6	527	269	258	3,203	1,628	1,575	15 - 19
20 - 24	2,511	1,281	1,231	3.9	4.1	3.7	407	206	200	2,105	1,074	1,030	20 - 24
25 - 29	2,986	1,503	1,483	4.7	4.9	4.5	506	259	246	2,480	1,243	1,237	25 - 29
30 - 34	3,722	1,749	1,973	5.8	5.7	6.0	547	248	298	3,176	1,501	1,675	30 - 34
35 - 39	5,171	2,526	2,645	8.1	8.2	8.0	662	337	325	4,509	2,189	2,319	35 - 39
40 - 44	6,078	2,894	3,184	9.5	9.4	9.7	797	368	430	5,281	2,526	2,755	40 - 44
45 - 49	6,017	2,836	3,181	9.4	9.2	9.7	875	393	482	5,142	2,443	2,700	45 - 49
50 - 54	5,186	2,467	2,719	8.1	8.0	8.3	742	350	392	4,444	2,116	2,327	50 - 54
55 - 59	4,192	1,972	2,221	6.6	6.4	6.8	640	288	353	3,552	1,684	1,868	55 - 59
60 - 64	3,399	1,596	1,803	5.3	5.2	5.5	494	229	265	2,905	1,367	1,538	60 - 64
65 - 69	2,419	1,140	1,279	3.8	3.7	3.9	358	175	183	2,061	965	1,095	65 - 69
70 - 74	2,087	938	1,149	3.3	3.0	3.5	288	124	163	1,799	814	985	70 - 74
75 - 79	1,480	669	811	2.3	2.2	2.5	220	101	120	1,260	568	692	75 - 79
80 - 84	786	329	457	1.2	1.1	1.4	96	45	51	689	283	406	80 - 84
85 - 89	316	106	210	0.5	0.3	0.6	44	17	27	271	89	183	85 - 89
90 - 94	104	36	68	0.2	0.1	0.2	13	4	9	90	32	58	90 - 94
95 - 99	21	8	13	-	-	-	2	-	2	19	8	11	95 - 99
100 ขึ้นไป	10	1	9	-	-	-	-	-	-	10	1	9	100 and over

ตารางที่ 3 ประชากร จำแนกตามกลุ่มอายุ เพศ อำเภอ และเขตการปกครอง (ต่อ)

Table 3 Population by age group, sex, amphoe and area (Contd.)

กลุ่มอายุ และอำเภอ	ประชากร Population			ร้อยละ Percentage			ในเขตเทศบาล Municipal area			นอกเขตเทศบาล Non-municipal area			Age group and amphoe
	รวม	ชาย	หญิง	รวม	ชาย	หญิง	รวม	ชาย	หญิง	รวม	ชาย	หญิง	
	Total	Male	Female	Total	Male	Female	Total	Male	Female	Total	Male	Female	
อำเภอพยุหะคีรี	57,415	28,143	29,273	100	100	100	11,317	5,370	5,947	46,098	22,773	23,325	Amphoe Phayuha Khiri
0 - 4	3,181	1,666	1,515	5.5	5.9	5.2	477	238	239	2,704	1,427	1,276	0 - 4
5 - 9	3,560	1,904	1,656	6.2	6.8	5.7	611	320	292	2,949	1,585	1,364	5 - 9
10 - 14	4,152	2,209	1,942	7.2	7.9	6.6	651	325	327	3,501	1,885	1,616	10 - 14
15 - 19	3,864	2,025	1,840	6.7	7.2	6.3	753	365	388	3,111	1,660	1,452	15 - 19
20 - 24	2,635	1,420	1,215	4.6	5	4.2	527	279	248	2,108	1,141	967	20 - 24
25 - 29	2,993	1,488	1,506	5.2	5.3	5.1	731	350	380	2,263	1,137	1,125	25 - 29
30 - 34	3,136	1,583	1,553	5.5	5.6	5.3	758	398	360	2,378	1,186	1,193	30 - 34
35 - 39	3,830	1,805	2,025	6.7	6.4	6.9	826	410	416	3,004	1,395	1,609	35 - 39
40 - 44	4,929	2,448	2,481	8.6	8.7	8.5	919	445	474	4,009	2,003	2,006	40 - 44
45 - 49	5,357	2,596	2,761	9.3	9.2	9.4	1,004	492	512	4,353	2,104	2,249	45 - 49
50 - 54	4,484	2,081	2,404	7.8	7.4	8.2	915	411	503	3,570	1,670	1,900	50 - 54
55 - 59	4,018	1,926	2,092	7	6.8	7.1	834	401	433	3,184	1,525	1,659	55 - 59
60 - 64	3,380	1,583	1,797	5.9	5.6	6.1	671	290	382	2,709	1,293	1,416	60 - 64
65 - 69	2,420	1,071	1,349	4.2	3.8	4.6	518	201	317	1,901	870	1,031	65 - 69
70 - 74	2,247	1,014	1,233	3.9	3.6	4.2	426	183	242	1,821	830	991	70 - 74
75 - 79	1,648	699	949	2.9	2.5	3.2	333	119	214	1,315	580	735	75 - 79
80 - 84	972	402	570	1.7	1.4	1.9	211	82	128	761	319	442	80 - 84
85 - 89	401	152	249	0.7	0.5	0.8	105	47	58	296	105	190	85 - 89
90 - 94	157	54	103	0.3	0.2	0.4	37	11	26	120	43	77	90 - 94
95 - 99	46	18	28	0.1	0.1	0.1	10	3	8	35	15	20	95 - 99
100 ขึ้นไป	6	-	6	-	-	-	-	-	-	6	-	6	100 and over

ตารางที่ 3 ประชากร จำแนกตามกลุ่มอายุ เพศ อำเภอ และเขตการปกครอง (ต่อ)

Table 3 Population by age group, sex, amphoe and area (Contd.)

กลุ่มอายุ และอำเภอ	ประชากร Population			ร้อยละ Percentage			ในเขตเทศบาล Municipal area			นอกเขตเทศบาล Non-municipal area			Age group and amphoe
	รวม	ชาย	หญิง	รวม	ชาย	หญิง	รวม	ชาย	หญิง	รวม	ชาย	หญิง	
	Total	Male	Female	Total	Male	Female	Total	Male	Female	Total	Male	Female	
อำเภอลาดยาว	74,117	36,072	38,046	100.0	100.0	100.0	7,342	3,451	3,891	66,775	32,621	34,155	Amphoe Lat Fa
0 - 4	4,663	2,352	2,311	6.3	6.5	6.1	395	219	176	4,267	2,133	2,134	0 - 4
5 - 9	4,703	2,392	2,311	6.3	6.6	6.1	385	182	203	4,317	2,210	2,108	5 - 9
10 - 14	5,307	2,777	2,530	7.2	7.7	6.6	455	226	229	4,852	2,552	2,301	10 - 14
15 - 19	4,294	2,173	2,121	5.8	6.0	5.6	418	224	194	3,876	1,949	1,927	15 - 19
20 - 24	3,391	1,740	1,652	4.6	4.8	4.3	388	196	192	3,003	1,544	1,460	20 - 24
25 - 29	3,891	1,960	1,931	5.2	5.4	5.1	454	228	227	3,436	1,732	1,704	25 - 29
30 - 34	4,346	2,195	2,151	5.9	6.1	5.7	505	252	253	3,841	1,943	1,898	30 - 34
35 - 39	5,071	2,521	2,550	6.8	7.0	6.7	556	263	293	4,515	2,258	2,257	35 - 39
40 - 44	5,693	2,705	2,988	7.7	7.5	7.9	552	250	302	5,141	2,455	2,686	40 - 44
45 - 49	6,229	2,981	3,247	8.4	8.3	8.5	605	284	321	5,624	2,698	2,926	45 - 49
50 - 54	5,968	2,828	3,140	8.1	7.8	8.3	629	257	371	5,340	2,571	2,769	50 - 54
55 - 59	5,428	2,553	2,875	7.3	7.1	7.6	523	205	318	4,904	2,348	2,556	55 - 59
60 - 64	4,352	2,035	2,317	5.9	5.6	6.1	430	205	225	3,922	1,830	2,092	60 - 64
65 - 69	3,457	1,640	1,817	4.7	4.5	4.8	318	137	182	3,139	1,503	1,635	65 - 69
70 - 74	3,013	1,398	1,615	4.1	3.9	4.2	291	140	151	2,723	1,258	1,465	70 - 74
75 - 79	2,220	944	1,277	3.0	2.6	3.4	214	88	126	2,007	856	1,150	75 - 79
80 - 84	1,297	563	734	1.7	1.6	1.9	149	56	93	1,147	507	641	80 - 84
85 - 89	537	210	327	0.7	0.6	0.9	57	30	28	480	180	299	85 - 89
90 - 94	203	86	117	0.3	0.2	0.3	14	7	7	189	79	110	90 - 94
95 - 99	45	17	28	0.1	-	0.1	4	4	-	42	13	28	95 - 99
100 ขึ้นไป	9	2	8	-	-	-	-	-	-	9	2	8	100 and over

ตารางที่ 3 ประชากร จำแนกตามกลุ่มอายุ เพศ อำเภอ และเขตการปกครอง (ต่อ)

Table 3 Population by age group, sex, amphoe and area (Contd.)

กลุ่มอายุ และอำเภอ	ประชากร Population			ร้อยละ Percentage			ในเขตเทศบาล Municipal area			นอกเขตเทศบาล Non-municipal area			Age group and amphoe
	รวม	ชาย	หญิง	รวม	ชาย	หญิง	รวม	ชาย	หญิง	รวม	ชาย	หญิง	
	Total	Male	Female	Total	Male	Female	Total	Male	Female	Total	Male	Female	
อำเภอตากฟ้า	39,281	19,321	19,960	100.0	100.0	100.0	5,237	2,620	2,617	34,044	16,701	17,343	Amphoe Tak Fa
0 - 4	2,356	1,167	1,188	6.0	6.0	6.0	313	149	164	2,043	1,018	1,024	0 - 4
5 - 9	2,517	1,311	1,206	6.4	6.8	6.0	306	165	141	2,211	1,146	1,066	5 - 9
10 - 14	3,191	1,750	1,441	8.1	9.1	7.2	556	375	181	2,635	1,375	1,261	10 - 14
15 - 19	2,525	1,392	1,133	6.4	7.2	5.7	402	259	143	2,123	1,133	990	15 - 19
20 - 24	1,655	861	794	4.2	4.5	4.0	230	132	97	1,426	729	697	20 - 24
25 - 29	1,968	972	997	5.0	5.0	5.0	310	144	166	1,658	828	830	25 - 29
30 - 34	2,165	1,117	1,048	5.5	5.8	5.3	353	162	191	1,812	955	857	30 - 34
35 - 39	2,803	1,353	1,450	7.1	7.0	7.3	357	169	188	2,446	1,184	1,262	35 - 39
40 - 44	3,589	1,664	1,925	9.1	8.6	9.6	450	204	246	3,139	1,460	1,679	40 - 44
45 - 49	3,670	1,757	1,913	9.3	9.1	9.6	399	197	202	3,271	1,561	1,710	45 - 49
50 - 54	3,192	1,513	1,679	8.1	7.8	8.4	412	175	238	2,780	1,338	1,441	50 - 54
55 - 59	2,507	1,170	1,336	6.4	6.1	6.7	299	125	174	2,208	1,045	1,163	55 - 59
60 - 64	2,193	1,033	1,160	5.6	5.3	5.8	251	107	144	1,942	926	1,016	60 - 64
65 - 69	1,678	778	899	4.3	4.0	4.5	200	101	99	1,477	678	800	65 - 69
70 - 74	1,508	696	812	3.8	3.6	4.1	188	85	103	1,319	610	709	70 - 74
75 - 79	959	449	510	2.4	2.3	2.6	116	37	79	843	412	431	75 - 79
80 - 84	537	235	301	1.4	1.2	1.5	64	20	44	473	215	258	80 - 84
85 - 89	183	79	104	0.5	0.4	0.5	13	4	9	171	75	95	85 - 89
90 - 94	50	11	40	0.1	0.1	0.2	9	4	6	41	7	34	90 - 94
95 - 99	34	14	20	0.1	0.1	0.1	9	7	1	25	7	18	95 - 99
100 ขึ้นไป	1	-	1	-	-	-	-	-	-	1	-	1	100 and over

ตารางที่ 3 ประชากร จำแนกตามกลุ่มอายุ เพศ อำเภอ และเขตการปกครอง (ต่อ)

Table 3 Population by age group, sex, amphoe and area (Contd.)

กลุ่มอายุ และอำเภอ	ประชากร Population			ร้อยละ Percentage			ในเขตเทศบาล Municipal area			นอกเขตเทศบาล Non-municipal area			Age group and amphoe
	รวม	ชาย	หญิง	รวม	ชาย	หญิง	รวม	ชาย	หญิง	รวม	ชาย	หญิง	
	Total	Male	Female	Total	Male	Female	Total	Male	Female	Total	Male	Female	
อำเภอแม่वंก	34,699	17,597	17,102	100.0	100.0	100.0	-	-	-	34,699	17,597	17,102	Amphoe Mae Wong
0 - 4	2,633	1,404	1,230	7.6	8.0	7.2	-	-	-	2,633	1,404	1,230	0 - 4
5 - 9	2,815	1,528	1,287	8.1	8.7	7.5	-	-	-	2,815	1,528	1,287	5 - 9
10 - 14	3,103	1,601	1,501	8.9	9.1	8.8	-	-	-	3,103	1,601	1,501	10 - 14
15 - 19	2,257	1,242	1,014	6.5	7.1	5.9	-	-	-	2,257	1,242	1,014	15 - 19
20 - 24	1,533	799	735	4.4	4.5	4.3	-	-	-	1,533	799	735	20 - 24
25 - 29	1,656	812	844	4.8	4.6	4.9	-	-	-	1,656	812	844	25 - 29
30 - 34	2,071	1,041	1,030	6.0	5.9	6.0	-	-	-	2,071	1,041	1,030	30 - 34
35 - 39	2,541	1,247	1,294	7.3	7.1	7.6	-	-	-	2,541	1,247	1,294	35 - 39
40 - 44	2,835	1,314	1,521	8.2	7.5	8.9	-	-	-	2,835	1,314	1,521	40 - 44
45 - 49	2,814	1,377	1,436	8.1	7.8	8.4	-	-	-	2,814	1,377	1,436	45 - 49
50 - 54	2,654	1,398	1,257	7.6	7.9	7.3	-	-	-	2,654	1,398	1,257	50 - 54
55 - 59	2,211	1,107	1,104	6.4	6.3	6.5	-	-	-	2,211	1,107	1,104	55 - 59
60 - 64	1,725	852	873	5.0	4.8	5.1	-	-	-	1,725	852	873	60 - 64
65 - 69	1,256	626	630	3.6	3.6	3.7	-	-	-	1,256	626	630	65 - 69
70 - 74	1,169	581	589	3.4	3.3	3.4	-	-	-	1,169	581	589	70 - 74
75 - 79	747	357	390	2.2	2.0	2.3	-	-	-	747	357	390	75 - 79
80 - 84	433	195	237	1.2	1.1	1.4	-	-	-	433	195	237	80 - 84
85 - 89	183	95	88	0.5	0.5	0.5	-	-	-	183	95	88	85 - 89
90 - 94	47	20	27	0.1	0.1	0.2	-	-	-	47	20	27	90 - 94
95 - 99	8	-	8	-	-	-	-	-	-	8	-	8	95 - 99
100 ขึ้นไป	6	1	5	-	-	-	-	-	-	6	1	5	100 and over

ตารางที่ 3 ประชากร จำแนกตามกลุ่มอายุ เพศ อำเภอ และเขตการปกครอง (ต่อ)

Table 3 Population by age group, sex, amphoe and area (Contd.)

กลุ่มอายุ และอำเภอ	ประชากร Population			ร้อยละ Percentage			ในเขตเทศบาล Municipal area			นอกเขตเทศบาล Non-municipal area			Age group and amphoe
	รวม	ชาย	หญิง	รวม	ชาย	หญิง	รวม	ชาย	หญิง	รวม	ชาย	หญิง	
	Total	Male	Female	Total	Male	Female	Total	Male	Female	Total	Male	Female	
อำเภอแม่ปิ่น	18,876	9,541	9,335	100.0	100.0	100.0	-	-	-	18,876	9,541	9,335	Amphoe Mae Pern
0 - 4	1,597	867	730	8.5	9.1	7.8	-	-	-	1,597	867	730	0 - 4
5 - 9	1,590	821	768	8.4	8.6	8.2	-	-	-	1,590	821	768	5 - 9
10 - 14	1,810	924	886	9.6	9.7	9.5	-	-	-	1,810	924	886	10 - 14
15 - 19	1,293	671	622	6.8	7.0	6.7	-	-	-	1,293	671	622	15 - 19
20 - 24	829	454	375	4.4	4.8	4.0	-	-	-	829	454	375	20 - 24
25 - 29	1,030	478	552	5.5	5.0	5.9	-	-	-	1,030	478	552	25 - 29
30 - 34	1,377	677	700	7.3	7.1	7.5	-	-	-	1,377	677	700	30 - 34
35 - 39	1,632	846	786	8.6	8.9	8.4	-	-	-	1,632	846	786	35 - 39
40 - 44	1,586	772	814	8.4	8.1	8.7	-	-	-	1,586	772	814	40 - 44
45 - 49	1,358	690	669	7.2	7.2	7.2	-	-	-	1,358	690	669	45 - 49
50 - 54	1,236	634	602	6.5	6.6	6.4	-	-	-	1,236	634	602	50 - 54
55 - 59	1,027	496	530	5.4	5.2	5.7	-	-	-	1,027	496	530	55 - 59
60 - 64	793	375	419	4.2	3.9	4.5	-	-	-	793	375	419	60 - 64
65 - 69	595	313	282	3.2	3.3	3.0	-	-	-	595	313	282	65 - 69
70 - 74	544	253	291	2.9	2.7	3.1	-	-	-	544	253	291	70 - 74
75 - 79	327	147	180	1.7	1.5	1.9	-	-	-	327	147	180	75 - 79
80 - 84	168	90	79	0.9	0.9	0.8	-	-	-	168	90	79	80 - 84
85 - 89	55	22	33	0.3	0.2	0.4	-	-	-	55	22	33	85 - 89
90 - 94	22	10	12	0.1	0.1	0.1	-	-	-	22	10	12	90 - 94
95 - 99	7	3	4	-	-	-	-	-	-	7	3	4	95 - 99
100 ขึ้นไป	1	-	1	-	-	-	-	-	-	1	-	1	100 and over

ตารางที่ 3 ประชากร จำแนกตามกลุ่มอายุ เพศ อำเภอ และเขตการปกครอง (ต่อ)

Table 3 Population by age group, sex, amphoe and area (Contd.)

กลุ่มอายุ และอำเภอ	ประชากร Population			ร้อยละ Percentage			ในเขตเทศบาล Municipal area			นอกเขตเทศบาล Non-municipal area			Age group and amphoe
	รวม	ชาย	หญิง	รวม	ชาย	หญิง	รวม	ชาย	หญิง	รวม	ชาย	หญิง	
	Total	Male	Female	Total	Male	Female	Total	Male	Female	Total	Male	Female	
อำเภอชุมตาบง	16,207	8,025	8,182	100.0	100.0	100.0	-	-	-	16,207	8,025	8,182	Amphoe Chum Ta Bong
0 - 4	1,309	665	644	8.1	8.3	7.9	-	-	-	1,309	665	644	0 - 4
5 - 9	1,404	680	725	8.7	8.5	8.9	-	-	-	1,404	680	725	5 - 9
10 - 14	1,543	816	728	9.5	10.2	8.9	-	-	-	1,543	816	728	10 - 14
15 - 19	1,084	561	523	6.7	7.0	6.4	-	-	-	1,084	561	523	15 - 19
20 - 24	716	377	338	4.4	4.7	4.1	-	-	-	716	377	338	20 - 24
25 - 29	727	370	357	4.5	4.6	4.4	-	-	-	727	370	357	25 - 29
30 - 34	1,037	489	549	6.4	6.1	6.7	-	-	-	1,037	489	549	30 - 34
35 - 39	1,205	562	643	7.4	7.0	7.9	-	-	-	1,205	562	643	35 - 39
40 - 44	1,391	686	705	8.6	8.5	8.6	-	-	-	1,391	686	705	40 - 44
45 - 49	1,350	673	677	8.3	8.4	8.3	-	-	-	1,350	673	677	45 - 49
50 - 54	1,077	534	544	6.6	6.7	6.6	-	-	-	1,077	534	544	50 - 54
55 - 59	1,014	487	527	6.3	6.1	6.4	-	-	-	1,014	487	527	55 - 59
60 - 64	760	387	374	4.7	4.8	4.6	-	-	-	760	387	374	60 - 64
65 - 69	595	291	304	3.7	3.6	3.7	-	-	-	595	291	304	65 - 69
70 - 74	434	201	233	2.7	2.5	2.8	-	-	-	434	201	233	70 - 74
75 - 79	306	135	171	1.9	1.7	2.1	-	-	-	306	135	171	75 - 79
80 - 84	150	67	84	0.9	0.8	1.0	-	-	-	150	67	84	80 - 84
85 - 89	72	30	42	0.4	0.4	0.5	-	-	-	72	30	42	85 - 89
90 - 94	26	14	12	0.2	0.2	0.1	-	-	-	26	14	12	90 - 94
95 - 99	6	-	6	-	-	0.1	-	-	-	6	-	6	95 - 99
100 ขึ้นไป	1	1	-	-	-	-	-	-	-	1	1	-	100 and over

ตารางที่ 6 ประชากรอายุ 5 ปีขึ้นไป จำแนกตามภาษาที่ใช้พูดในครัวเรือน เพศ และเขตการปกครอง (ต่อ)

Table 6 Population 5 years of age and over by usual languages spoken at home, sex and area (Contd.)

ภาษาที่ใช้พูด ในครัวเรือน	ประชากร Population			ในเขตเทศบาล Municipal area			นอกเขตเทศบาล Non-municipal area			Usual languages spoken at home	
	รวม	ชาย	หญิง	รวม	ชาย	หญิง	รวม	ชาย	หญิง		
	Total	Male	Female	Total	Male	Female	Total	Male	Female		
อินโดนีเซีย	-	-	-	-	-	-	-	-	-	-	Indonesia
อินเดีย/ฮินดี	27	16	11	17	11	6	10	4	6	Indai/Hindi	
อาหรับ	20	9	11	16	6	9	4	3	1	Arub	
ภาษาอื่นๆ ที่ใช้พูดในทวีปเอเชีย	-	-	-	-	-	-	-	-	-	-	Others language in Asia
อังกฤษ	1,782	875	908	741	366	375	1,041	508	533	English	
เยอรมัน	63	45	18	15	12	3	48	32	16	German	
กรีก	-	-	-	-	-	-	-	-	-	-	Greek
สเปน	-	-	-	-	-	-	-	-	-	-	Spanish
โพล (โปแลนด์)	-	-	-	-	-	-	-	-	-	-	Polish
ปอร์ตุเกส	-	-	-	-	-	-	-	-	-	-	Portugal
รัสเซีย	1	1	-	1	1	-	-	-	-	-	Russian
สวีดิช	6	-	6	6	-	6	-	-	-	-	Swedish
ฟินแลนด์	6	5	1	2	2	-	4	3	1	Finnish	
ฝรั่งเศส	29	19	10	-	-	-	29	19	10	French	
เดนมาร์ก	-	-	-	-	-	-	-	-	-	-	Danish
อิตาลี	-	-	-	-	-	-	-	-	-	-	Italian
ฮังการี	-	-	-	-	-	-	-	-	-	-	Hungarian
เม็กซิกัน	-	-	-	-	-	-	-	-	-	-	Mexican
คิวบัน	-	-	-	-	-	-	-	-	-	-	Cuban
ภาษาอื่นๆ ที่ใช้พูดในทวีปยุโรป/ อเมริกา/ออสเตรเลีย	14	9	5	5	2	4	8	7	1	1	Others language in Europe, America, Australia
แอฟริกา	4	2	1	-	-	-	4	2	1	1	Africa
ภาษาอื่นๆ ที่ใช้พูด ในทวีปแอฟริกา	-	-	-	-	-	-	-	-	-	-	Others language in Africa

ตารางที่ 10 ประชากรอายุ 13 ปีขึ้นไป จำแนกตามสถานภาพสมรส กลุ่มอายุ เพศ และเขตการปกครอง

Table 10 Population 13 years of age and over by marital status, age group, sex and area

กลุ่มอายุ เพศ และเขตการปกครอง	รวม Total	สถานภาพสมรส Marital status							ไม่ทราบ สถานภาพสมรส Unknown marital status	Age group, sex and area
		โสด Single	เคยสมรส Ever-married					ไม่ทราบ Unknown		
			รวม Total	สมรส Currently married	หม้าย Widowed	หย่า Divorced	แยกกันอยู่ Separated			
ยอดรวม	834,290	219,262	613,198	497,256	73,327	9,858	29,228	3,530	1,830	Total
13 - 14	31,973	31,440	406	321	11	6	13	54	127	13 - 14
15 - 19	70,930	62,626	8,191	7,457	67	62	554	52	113	15 - 19
20 - 24	57,125	35,426	21,624	19,356	249	218	1,701	100	75	20 - 24
25 - 29	58,667	23,333	35,242	31,699	409	486	2,524	123	92	25 - 29
30 - 34	63,177	16,344	46,681	41,396	824	847	3,350	264	152	30 - 34
35 - 39	72,953	12,473	60,350	53,592	1,619	1,239	3,576	324	131	35 - 39
40 - 44	83,060	9,531	73,379	64,367	2,977	1,508	4,131	396	150	40 - 44
45 - 49	87,937	8,188	79,560	69,183	4,127	1,653	4,138	459	189	45 - 49
50 - 54	78,472	6,267	72,018	61,142	5,807	1,453	3,215	401	188	50 - 54
55 - 59	64,866	4,719	59,992	49,180	7,087	1,031	2,349	344	156	55 - 59
60 - 64	50,753	3,311	47,295	36,394	8,631	544	1,443	283	147	60 - 64
65 - 69	36,480	2,050	34,320	24,358	8,474	342	889	257	110	65 - 69
70 - 74	33,522	1,634	31,794	19,903	10,844	205	693	150	94	70 - 74
75 - 79	22,946	1,006	21,898	11,563	9,660	129	387	159	42	75 - 79
80 - 84	13,567	634	12,900	5,298	7,246	84	174	96	33	80 - 84
85 ขึ้นไป	7,861	282	7,549	2,045	5,296	49	91	68	30	85 and over

ตารางที่ 10 ประชากรอายุ 13 ปีขึ้นไป จำแนกตามสถานภาพสมรส กลุ่มอายุ เพศ และเขตการปกครอง (ต่อ)

Table 10 Population 13 years of age and over by marital status, age group, sex and area (Contd.)

กลุ่มอายุ เพศ และเขตการปกครอง	รวม Total	สถานภาพสมรส Marital status							ไม่ทราบ สถานภาพสมรส Unknown marital status	Age group, sex and area
		โสด Single	เคยสมรส Ever-married					ไม่ทราบ Unknown		
			รวม Total	สมรส Currently married	หม้าย Widowed	หย่า Divorced	แยกกันอยู่ Separated			
ชาย	400,969	121,691	277,882	243,046	17,810	3,459	11,834	1,734	1,396	Male
13 - 14	16,376	16,136	171	115	6	5	9	35	69	13 - 14
15 - 19	36,368	33,956	2,336	2,189	15	14	107	12	76	15 - 19
20 - 24	29,257	20,888	8,316	7,599	55	53	547	63	53	20 - 24
25 - 29	29,374	14,034	15,270	13,891	136	175	1,000	67	69	25 - 29
30 - 34	31,349	10,261	20,967	18,890	246	303	1,405	123	121	30 - 34
35 - 39	35,592	7,991	27,502	24,988	466	459	1,443	145	100	35 - 39
40 - 44	39,436	5,701	33,618	30,314	818	523	1,748	215	117	40 - 44
45 - 49	41,885	4,356	37,377	33,817	1,011	591	1,718	240	152	45 - 49
50 - 54	36,922	2,942	33,830	30,441	1,340	527	1,316	206	150	50 - 54
55 - 59	30,395	1,865	28,399	25,387	1,575	344	937	156	131	55 - 59
60 - 64	23,782	1,262	22,396	19,473	1,986	175	616	145	124	60 - 64
65 - 69	16,762	797	15,874	13,290	1,951	118	383	132	91	65 - 69
70 - 74	15,000	671	14,253	11,227	2,584	76	292	74	76	70 - 74
75 - 79	9,939	422	9,490	6,809	2,399	42	179	60	27	75 - 79
80 - 84	5,601	276	5,303	3,288	1,849	36	95	35	22	80 - 84
85 ขึ้นไป	2,932	134	2,780	1,327	1,372	17	39	25	17	85 and over

ตารางที่ 10 ประชากรอายุ 13 ปีขึ้นไป จำแนกตามสถานภาพสมรส กลุ่มอายุ เพศ และเขตการปกครอง (ต่อ)

Table 10 Population 13 years of age and over by marital status, age group, sex and area (Contd.)

กลุ่มอายุ เพศ และเขตการปกครอง	รวม Total	สถานภาพสมรส Marital status							ไม่ทราบ Unknown marital status	Age group, sex and area
		โสด Single	เคยสมรส Ever-married					ไม่ทราบ Unknown		
			รวม Total	สมรส Currently married	หม้าย Widowed	หย่า Divorced	แยกกันอยู่ Separated			
หญิง	433,321	97,571	335,316	254,209	55,517	6,399	17,395	1,797	434	Female
13 - 14	15,597	15,304	234	206	4	1	4	19	58	13 - 14
15 - 19	34,562	28,670	5,854	5,268	52	49	447	39	37	15 - 19
20 - 24	27,868	14,538	13,308	11,757	194	165	1,154	37	22	20 - 24
25 - 29	29,293	9,299	19,972	17,808	273	311	1,524	56	23	25 - 29
30 - 34	31,828	6,083	25,714	22,506	578	544	1,945	141	31	30 - 34
35 - 39	37,361	4,481	32,848	28,604	1,152	780	2,133	179	31	35 - 39
40 - 44	43,624	3,830	39,761	34,053	2,159	985	2,382	181	32	40 - 44
45 - 49	46,052	3,833	42,183	35,367	3,115	1,061	2,420	219	37	45 - 49
50 - 54	41,551	3,325	38,188	30,701	4,467	926	1,899	195	37	50 - 54
55 - 59	34,471	2,853	31,592	23,793	5,512	687	1,412	188	25	55 - 59
60 - 64	26,971	2,049	24,900	16,921	6,645	368	827	138	22	60 - 64
65 - 69	19,718	1,253	18,446	11,068	6,523	224	506	125	19	65 - 69
70 - 74	18,523	963	17,541	8,676	8,260	129	401	76	18	70 - 74
75 - 79	13,007	584	12,408	4,753	7,260	88	209	98	15	75 - 79
80 - 84	7,966	358	7,597	2,011	5,397	48	79	61	11	80 - 84
85 ขึ้นไป	4,929	147	4,769	718	3,923	32	52	43	13	85 and over

ตารางที่ 10 ประชากรอายุ 13 ปีขึ้นไป จำแนกตามสถานภาพสมรส กลุ่มอายุ เพศ และเขตการปกครอง (ต่อ)

Table 10 Population 13 years of age and over by marital status, age group, sex and area (Contd.)

กลุ่มอายุ เพศ และเขตการปกครอง	รวม Total	สถานภาพสมรส Marital status							ไม่ทราบ Unknown marital status	Age group, sex and area
		โสด Single	เคยสมรส Ever-married					ไม่ทราบ Unknown		
			รวม Total	สมรส Currently married	หม้าย Widowed	หย่า Divorced	แยกกันอยู่ Separated			
ในเขตเทศบาล	197,629	67,626	129,260	102,413	16,054	2,757	7,239	797	743	Municipal area
13 - 14	6,726	6,583	89	59	-	3	4	22	53	13 - 14
15 - 19	20,094	18,549	1,491	1,401	9	6	65	9	54	15 - 19
20 - 24	18,490	13,678	4,765	4,244	50	32	431	8	47	20 - 24
25 - 29	16,867	8,123	8,687	7,907	53	100	600	25	57	25 - 29
30 - 34	16,343	5,590	10,675	9,395	153	235	847	45	78	30 - 34
35 - 39	17,134	3,997	13,082	11,488	338	332	852	72	54	35 - 39
40 - 44	18,035	3,015	14,978	12,847	665	399	975	92	42	40 - 44
45 - 49	18,962	2,469	16,431	13,855	924	487	1,055	109	62	45 - 49
50 - 54	17,193	1,806	15,315	12,511	1,306	463	932	103	72	50 - 54
55 - 59	13,941	1,355	12,528	9,973	1,528	311	638	79	58	55 - 59
60 - 64	10,846	986	9,806	7,128	2,093	171	341	72	55	60 - 64
65 - 69	7,304	586	6,681	4,480	1,837	82	220	62	36	65 - 69
70 - 74	6,808	434	6,339	3,674	2,405	56	167	37	35	70 - 74
75 - 79	4,533	265	4,252	2,033	2,082	27	76	33	16	75 - 79
80 - 84	2,734	146	2,582	1,016	1,491	35	29	11	6	80 - 84
85 ขึ้นไป	1,620	43	1,560	402	1,120	17	5	17	16	85 and over

ตารางที่ 10 ประชากรอายุ 13 ปีขึ้นไป จำแนกตามสถานภาพสมรส กลุ่มอายุ เพศ และเขตการปกครอง (ต่อ)

Table 10 Population 13 years of age and over by marital status, age group, sex and area (Contd.)

กลุ่มอายุ เพศ และเขตการปกครอง	รวม Total	สถานภาพสมรส Marital status							ไม่ทราบ Unknown marital status	Age group, sex and area
		โสด Single	เคยสมรส Ever-married					ไม่ทราบ Unknown		
			รวม Total	สมรส Currently married	หม้าย Widowed	หย่า Divorced	แยกกันอยู่ Separated			
ชาย	92,812	34,449	57,833	50,081	3,506	846	2,975	426	531	Male
13 - 14	3,441	3,367	50	24	-	2	4	19	23	13 - 14
15 - 19	9,652	9,156	464	443	3	1	16	1	32	15 - 19
20 - 24	8,673	6,727	1,912	1,712	9	9	180	3	34	20 - 24
25 - 29	8,391	4,493	3,853	3,516	15	34	269	19	45	25 - 29
30 - 34	8,051	3,194	4,799	4,309	43	83	345	19	58	30 - 34
35 - 39	8,499	2,402	6,057	5,484	85	110	345	32	40	35 - 39
40 - 44	8,538	1,731	6,773	6,024	170	122	412	46	34	40 - 44
45 - 49	8,956	1,278	7,632	6,831	210	143	389	59	46	45 - 49
50 - 54	7,855	824	6,976	6,111	260	150	405	50	55	50 - 54
55 - 59	6,335	496	5,790	5,106	319	73	254	38	49	55 - 59
60 - 64	4,953	315	4,594	3,906	460	51	132	44	45	60 - 64
65 - 69	3,134	177	2,932	2,418	352	26	96	40	25	65 - 69
70 - 74	2,905	150	2,729	2,108	514	13	70	24	27	70 - 74
75 - 79	1,802	82	1,711	1,187	457	5	40	22	9	75 - 79
80 - 84	1,052	39	1,010	644	327	20	16	3	3	80 - 84
85 ขึ้นไป	575	16	552	257	282	4	1	7	7	85 and over

ตารางที่ 10 ประชากรอายุ 13 ปีขึ้นไป จำแนกตามสถานภาพสมรส กลุ่มอายุ เพศ และเขตการปกครอง (ต่อ)

Table 10 Population 13 years of age and over by marital status, age group, sex and area (Contd.)

กลุ่มอายุ เพศ และเขตการปกครอง	รวม Total	สถานภาพสมรส Marital status							ไม่ทราบ Unknown marital status	Age group, sex and area
		โสด Single	เคยสมรส Ever-married					ไม่ทราบ Unknown		
			รวม Total	สมรส Currently married	หม้าย Widowed	หย่า Divorced	แยกกันอยู่ Separated			
หญิง	104,816	33,177	71,427	52,332	12,548	1,911	4,264	371	212	Female
13 - 14	3,285	3,216	39	35	-	1	-	3	30	13 - 14
15 - 19	10,443	9,393	1,027	958	7	5	49	7	23	15 - 19
20 - 24	9,817	6,951	2,853	2,532	41	23	251	5	13	20 - 24
25 - 29	8,476	3,630	4,833	4,391	38	67	331	6	13	25 - 29
30 - 34	8,292	2,396	5,877	5,086	110	153	502	26	20	30 - 34
35 - 39	8,635	1,595	7,025	6,004	254	222	506	40	15	35 - 39
40 - 44	9,497	1,284	8,205	6,823	495	277	563	47	8	40 - 44
45 - 49	10,007	1,191	8,799	7,024	714	344	666	50	17	45 - 49
50 - 54	9,338	982	8,338	6,400	1,046	313	527	53	18	50 - 54
55 - 59	7,606	859	6,739	4,867	1,209	238	384	41	9	55 - 59
60 - 64	5,893	671	5,212	3,222	1,632	120	209	29	11	60 - 64
65 - 69	4,170	410	3,748	2,062	1,485	55	125	21	12	65 - 69
70 - 74	3,902	284	3,610	1,565	1,891	43	98	13	8	70 - 74
75 - 79	2,731	183	2,541	846	1,626	23	36	10	7	75 - 79
80 - 84	1,682	107	1,572	372	1,163	15	13	8	3	80 - 84
85 ขึ้นไป	1,044	27	1,008	144	837	13	4	10	9	85 and over

ตารางที่ 10 ประชากรอายุ 13 ปีขึ้นไป จำแนกตามสถานภาพสมรส กลุ่มอายุ เพศ และเขตการปกครอง (ต่อ)

Table 10 Population 13 years of age and over by marital status, age group, sex and area (Contd.)

กลุ่มอายุ เพศ และเขตการปกครอง	รวม Total	สถานภาพสมรส Marital status							ไม่ทราบ Unknown marital status	Age group, sex and area
		โสด Single	เคยสมรส Ever-married					ไม่ทราบ Unknown		
			รวม Total	สมรส Currently married	หม้าย Widowed	หย่า Divorced	แยกกันอยู่ Separated			
นอกเขตเทศบาล	636,662	151,637	483,938	394,843	57,272	7,101	21,990	2,733	1,086	Non-municipal area
13 - 14	25,248	24,857	316	262	11	3	9	32	74	13 - 14
15 - 19	50,835	44,077	6,700	6,056	57	56	488	43	59	15 - 19
20 - 24	38,635	21,748	16,859	15,112	199	186	1,270	92	28	20 - 24
25 - 29	41,800	15,210	26,555	23,792	356	386	1,924	98	35	25 - 29
30 - 34	46,834	10,754	36,006	32,001	670	612	2,503	219	75	30 - 34
35 - 39	55,820	8,475	47,268	42,103	1,280	908	2,725	252	76	35 - 39
40 - 44	65,025	6,516	58,401	51,520	2,312	1,109	3,155	304	108	40 - 44
45 - 49	68,975	5,719	63,129	55,328	3,202	1,166	3,083	350	127	45 - 49
50 - 54	61,280	4,461	56,703	48,631	4,501	990	2,283	298	115	50 - 54
55 - 59	50,925	3,363	47,463	39,208	5,559	720	1,711	265	98	55 - 59
60 - 64	39,907	2,326	37,490	29,266	6,538	372	1,102	211	91	60 - 64
65 - 69	29,176	1,463	27,639	19,878	6,637	260	668	195	74	65 - 69
70 - 74	26,715	1,200	25,456	16,229	8,439	149	526	112	59	70 - 74
75 - 79	18,413	741	17,646	9,530	7,577	102	311	126	26	75 - 79
80 - 84	10,833	488	10,318	4,283	5,756	50	145	85	28	80 - 84
85 ขึ้นไป	6,241	238	5,989	1,644	4,176	32	86	51	14	85 and over

ตารางที่ 10 ประชากรอายุ 13 ปีขึ้นไป จำแนกตามสถานภาพสมรส กลุ่มอายุ เพศ และเขตการปกครอง (ต่อ)

Table 10 Population 13 years of age and over by marital status, age group, sex and area (Contd.)

กลุ่มอายุ เพศ และเขตการปกครอง	รวม Total	สถานภาพสมรส Marital status							ไม่ทราบ Unknown marital status	Age group, sex and area
		โสด Single	เคยสมรส Ever-married					ไม่ทราบ Unknown		
			รวม Total	สมรส Currently married	หม้าย Widowed	หย่า Divorced	แยกกันอยู่ Separated			
ชาย	308,156	87,242	220,049	192,966	14,304	2,613	8,859	1,308	865	Male
13 - 14	12,936	12,769	121	91	6	3	5	16	45	13 - 14
15 - 19	26,716	24,800	1,872	1,746	12	13	91	11	44	15 - 19
20 - 24	20,584	14,161	6,404	5,887	46	44	367	60	19	20 - 24
25 - 29	20,982	9,541	11,417	10,375	121	142	731	47	24	25 - 29
30 - 34	23,298	7,067	16,168	14,581	203	220	1,060	104	64	30 - 34
35 - 39	27,094	5,589	21,445	19,504	382	349	1,098	113	60	35 - 39
40 - 44	30,898	3,969	26,845	24,291	648	401	1,336	169	84	40 - 44
45 - 49	32,929	3,077	29,746	26,986	801	449	1,329	181	107	45 - 49
50 - 54	29,067	2,118	26,853	24,330	1,080	377	911	156	96	50 - 54
55 - 59	24,060	1,369	22,609	20,282	1,256	271	683	118	82	55 - 59
60 - 64	18,829	947	17,802	15,566	1,526	124	484	102	80	60 - 64
65 - 69	13,628	620	12,942	10,873	1,599	91	287	92	66	65 - 69
70 - 74	12,094	521	11,524	9,119	2,070	63	223	50	49	70 - 74
75 - 79	8,137	340	7,779	5,622	1,943	37	139	38	18	75 - 79
80 - 84	4,549	237	4,293	2,644	1,522	17	79	32	19	80 - 84
85 ขึ้นไป	2,356	118	2,228	1,070	1,090	13	38	18	10	85 and over

ตารางที่ 10 ประชากรอายุ 13 ปีขึ้นไป จำแนกตามสถานภาพสมรส กลุ่มอายุ เพศ และเขตการปกครอง (ต่อ)

Table 10 Population 13 years of age and over by marital status, age group, sex and area (Contd.)

กลุ่มอายุ เพศ และเขตการปกครอง	รวม Total	สถานภาพสมรส Marital status							ไม่ทราบ Unknown marital status	Age group, sex and area
		โสด Single	เคยสมรส Ever-married					ไม่ทราบ Unknown		
			รวม Total	สมรส Currently married	หม้าย Widowed	หย่า Divorced	แยกกันอยู่ Separated			
หญิง	328,505	64,395	263,889	201,877	42,968	4,488	13,131	1,425	221	Female
13 - 14	12,312	12,088	195	171	4	-	4	16	29	13 - 14
15 - 19	24,120	19,277	4,828	4,309	45	43	398	32	15	15 - 19
20 - 24	18,051	7,587	10,455	9,225	153	143	903	32	9	20 - 24
25 - 29	20,818	5,669	15,138	13,417	235	244	1,193	50	10	25 - 29
30 - 34	23,535	3,687	19,837	17,420	468	392	1,443	115	11	30 - 34
35 - 39	28,726	2,886	25,824	22,600	899	559	1,627	139	17	35 - 39
40 - 44	34,127	2,547	31,556	27,229	1,664	708	1,819	135	24	40 - 44
45 - 49	36,046	2,642	33,384	28,343	2,401	717	1,754	169	20	45 - 49
50 - 54	32,213	2,343	29,850	24,301	3,421	614	1,372	142	20	50 - 54
55 - 59	26,865	1,995	24,854	18,926	4,303	449	1,028	148	17	55 - 59
60 - 64	21,078	1,378	19,688	13,700	5,013	248	618	109	12	60 - 64
65 - 69	15,548	843	14,697	9,006	5,038	169	381	103	8	65 - 69
70 - 74	14,620	679	13,931	7,111	6,370	85	303	62	10	70 - 74
75 - 79	10,277	401	9,867	3,908	5,634	65	172	88	8	75 - 79
80 - 84	6,284	251	6,025	1,639	4,234	33	66	53	8	80 - 84
85 ขึ้นไป	3,885	120	3,761	573	3,086	19	49	33	4	85 and over

ตารางที่ 11 หญิงเคยสมรสอายุ 13 ปีขึ้นไป จำแนกตามจำนวนบุตรเกิดรอด จำนวนบุตรเกิดรอดโดยเฉลี่ย กลุ่มอายุของหญิง และเขตการปกครอง

Table 11 Ever-married women 13 years of age and over by number of children ever born, average number of children ever born, age group of women and area

หญิงเคยสมรส จำนวนบุตรเกิดรอด จำนวนบุตรเกิดรอดโดยเฉลี่ย ต่อหญิง 1,000 คน และเขตการปกครอง	รวม Total	กลุ่มอายุของหญิง Age group of women														No. of ever-married women, No. of children ever born, Average no. of children ever born per 1,000 women and area
		13 - 14	15 - 19	20 - 24	25 - 29	30 - 34	35 - 39	40 - 44	45 - 49	50 - 54	55 - 59	60-64	65 - 69	70 ขึ้นไป and over		
ยอดรวม																Total
หญิงอายุ 13 ปีขึ้นไป	433,321	15,597	34,562	27,868	29,293	31,828	37,361	43,624	46,052	41,551	34,471	26,971	19,718	44,425	Women aged 13 years and over	
หญิงเคยสมรสอายุ 13 ปีขึ้นไป	335,316	234	5,854	13,308	19,972	25,714	32,848	39,761	42,183	38,188	31,592	24,900	18,446	42,315	Ever-married women aged 13 years and over	
จำนวนบุตร 0	36,803	230	2,780	4,221	4,941	4,248	3,664	3,516	3,432	2,815	2,137	1,526	979	2,315	No. of children 0	
1	65,192	3	2,817	6,514	8,360	8,493	8,625	8,258	7,401	5,115	3,261	2,068	1,439	2,837	1	
2	93,759	1	257	2,387	5,895	9,979	14,610	18,534	17,236	9,982	6,209	3,620	1,881	3,168	2	
3	54,365	-	-	181	674	2,739	5,316	5,678	8,494	7,540	7,401	6,020	3,936	6,386	3	
4	39,938	-	-	5	93	220	534	3,423	4,552	8,547	9,151	4,440	3,033	5,941	4	
5	18,472	-	-	-	8	27	76	302	859	3,755	2,520	3,209	2,189	5,527	5	
6	8,977	-	-	-	-	5	20	30	172	385	744	970	1,904	4,747	6	
7	11,329	-	-	-	1	4	3	17	26	38	110	2,744	2,431	5,954	7	
8	2,938	-	-	-	-	-	-	2	10	7	39	174	307	2,399	8	
9	2,091	-	-	-	-	-	-	-	-	2	20	118	281	1,671	9	
10	833	-	-	-	-	-	-	-	-	3	1	9	46	773	10	
11	311	-	-	-	-	-	-	-	-	-	-	-	17	295	11	
12	219	-	-	-	-	-	-	-	-	-	-	3	4	212	12	
13	63	-	-	-	-	-	-	-	-	-	-	-	-	63	13	
14	18	-	-	-	-	-	-	-	-	-	-	-	-	18	14	
15 ขึ้นไป	9	-	-	-	-	-	-	-	-	-	-	-	-	9	15 and over	
ไม่ทราบ	-	-	-	ไม่ทราบ	-	-	-	-	-	-	-	-	-	-	Unknown	
จำนวนบุตรเกิดรอด	858,976	5	3,332	11,852	22,590	37,741	56,455	77,884	91,155	103,340	92,818	88,772	74,202	198,829	No. of children ever born	
จำนวนบุตรเกิดรอดโดยเฉลี่ยต่อหญิง 1,000 คน ^{1/}															Average no. of children ever born per 1,000 women ^{1/}	
หญิงอายุ 13 ปีขึ้นไป	1,982	-	96	425	771	1,186	1,511	1,785	1,979	2,487	2,693	3,291	3,763	4,476	Women aged 13 years and over	
หญิงเคยสมรสอายุ 13 ปีขึ้นไป	2,562	22	569	891	1,131	1,468	1,719	1,959	2,161	2,706	2,938	3,565	4,023	4,699	Ever-married women aged 13 years and over	
มารดา	2,878	1,292	1,084	1,304	1,503	1,758	1,934	2,149	2,352	2,921	3,151	3,798	4,248	4,971	Mothers	

ตารางที่ 11 หญิงเคยสมรสอายุ 13 ปีขึ้นไป จำแนกตามจำนวนบุตรเกิดรอด จำนวนบุตรเกิดรอดโดยเฉลี่ย กลุ่มอายุของหญิง และเขตการปกครอง (ต่อ)

Table 11 Ever-married women 13 years of age and over by number of children ever born, average number of children ever born, age group of women and area (Contd.)

หญิงเคยสมรส จำนวนบุตรเกิดรอด จำนวนบุตรเกิดรอดโดยเฉลี่ย ต่อหญิง 1,000 คน และเขตการปกครอง	รวม Total	กลุ่มอายุของหญิง Age group of women														70 ขึ้นไป and over	No. of ever-married women, No. of children ever born, Average no. of children ever born per 1,000 women and area
		13 - 14	15 - 19	20 - 24	25 - 29	30 - 34	35 - 39	40 - 44	45 - 49	50 - 54	55 - 59	60-64	65 - 69				
ในเขตเทศบาล																	Municipal area
หญิงอายุ 13 ปีขึ้นไป	104,816	3,285	10,443	9,817	8,476	8,292	8,635	9,497	10,007	9,338	7,606	5,893	4,170	9,359	Women aged 13 years and over		
หญิงเคยสมรสอายุ 13 ปีขึ้นไป	71,427	39	1,027	2,853	4,833	5,877	7,025	8,205	8,799	8,338	6,739	5,212	3,748	8,731	Ever-married women aged 13 years and over		
จำนวนบุตร 0	10,386	39	526	1,186	1,709	1,374	1,115	971	944	807	537	366	236	575	No. of children 0		
1	13,971	-	448	1,073	1,635	1,789	1,914	1,804	1,669	1,244	782	530	392	691	1		
2	19,012	-	53	553	1,321	2,008	2,705	3,490	3,324	2,052	1,392	819	476	819	2		
3	10,936	-	-	39	149	651	1,147	1,088	1,585	1,386	1,346	1,202	826	1,516	3		
4	8,495	-	-	1	19	46	119	790	1,040	1,818	2,019	838	475	1,330	4		
5	3,784	-	-	-	-	9	23	54	210	954	530	578	368	1,059	5		
6	1,461	-	-	-	-	-	-	4	22	66	108	141	334	787	6		
7	2,420	-	-	-	-	-	1	3	6	8	11	673	549	1,169	7		
8	450	-	-	-	-	-	-	1	-	1	9	48	40	349	8		
9	302	-	-	-	-	-	-	-	-	-	4	19	43	236	9		
10	116	-	-	-	-	-	-	-	-	2	-	-	9	105	10		
11	54	-	-	-	-	-	-	-	-	-	-	-	-	54	11		
12	30	-	-	-	-	-	-	-	-	-	-	-	-	30	12		
13	7	-	-	-	-	-	-	-	-	-	-	-	-	7	13		
14	4	-	-	-	-	-	-	-	-	-	-	-	-	4	14		
15 ขึ้นไป	-	-	-	-	-	-	-	-	-	-	-	-	-	-	15 and over		
ไม่ทราบ	-	-	-	-	-	-	-	-	-	-	-	-	-	-	Unknown		
จำนวนบุตรเกิดรอด	171,985	-	554	2,302	4,800	7,985	11,365	15,531	18,455	22,027	19,164	18,121	14,210	37,470	No. of children ever born		
จำนวนบุตรเกิดรอดโดยเฉลี่ยต่อหญิง 1,000 คน ^{1/}															Average no. of children ever born per 1,000 women ^{1/}		
หญิงอายุ 13 ปีขึ้นไป	1,641	-	53	235	566	963	1,316	1,635	1,844	2,359	2,520	3,075	3,408	4,004	Women aged 13 years and over		
หญิงเคยสมรสอายุ 13 ปีขึ้นไป	2,408	-	539	807	993	1,359	1,618	1,893	2,097	2,642	2,844	3,477	3,791	4,291	Ever-married women aged 13 years and over		
มารดา	2,818	-	1,105	1,381	1,537	1,773	1,923	2,147	2,349	2,925	3,090	3,739	4,046	4,594	Mothers		

ตารางที่ 11 หญิงเคยสมรสอายุ 13 ปีขึ้นไป จำแนกตามจำนวนบุตรเกิดรอด จำนวนบุตรเกิดรอดโดยเฉลี่ย กลุ่มอายุของหญิง และเขตการปกครอง (ต่อ)

Table 11 Ever-married women 13 years of age and over by number of children ever born, average number of children ever born, age group of women and area (Contd.)

หญิงเคยสมรส จำนวนบุตรเกิดรอด จำนวนบุตรเกิดรอดโดยเฉลี่ย ต่อหญิง 1,000 คน และเขตการปกครอง	รวม Total	กลุ่มอายุของหญิง Age group of women														No. of ever-married women, No. of children ever born, Average no. of children ever born per 1,000 women and area	
		13 - 14	15 - 19	20 - 24	25 - 29	30 - 34	35 - 39	40 - 44	45 - 49	50 - 54	55 - 59	60-64	65 - 69	70 ขึ้นไป and over			
นอกเขตเทศบาล																	Non-municipal area
หญิงอายุ 13 ปีขึ้นไป	328,505	12,312	24,120	18,051	20,818	23,535	28,726	34,127	36,046	32,213	26,865	21,078	15,548	35,066	Women aged 13 years and over		
หญิงเคยสมรสอายุ 13 ปีขึ้นไป	263,889	195	4,828	10,455	15,138	19,837	25,824	31,556	33,384	29,850	24,854	19,688	14,697	33,584	Ever-married women aged 13 years and over		
จำนวนบุตร 0	26,417	191	2,254	3,035	3,232	2,874	2,548	2,545	2,488	2,007	1,600	1,160	743	1,741	No. of children 0		
1	51,221	3	2,369	5,441	6,726	6,704	6,711	6,454	5,732	3,872	2,479	1,538	1,047	2,146	1		
2	74,748	1	204	1,834	4,573	7,970	11,905	15,044	13,913	7,930	4,817	2,802	1,405	2,350	2		
3	43,429	-	-	142	525	2,087	4,169	4,590	6,910	6,154	6,054	4,818	3,110	4,870	3		
4	31,443	-	-	4	74	174	414	2,633	3,512	6,729	7,131	3,602	2,558	4,611	4		
5	14,688	-	-	-	8	19	53	248	649	2,800	1,990	2,631	1,820	4,469	5		
6	7,516	-	-	-	-	5	20	25	151	319	637	830	1,569	3,960	6		
7	8,909	-	-	-	1	4	2	15	20	30	99	2,071	1,883	4,785	7		
8	2,488	-	-	-	-	-	-	1	10	6	29	125	266	2,050	8		
9	1,789	-	-	-	-	-	-	-	-	2	16	99	238	1,435	9		
10	717	-	-	-	-	-	-	-	-	1	1	9	37	669	10		
11	258	-	-	-	-	-	-	-	-	-	-	-	17	241	11		
12	188	-	-	-	-	-	-	-	-	-	-	3	4	181	12		
13	55	-	-	-	-	-	-	-	-	-	-	-	-	55	13		
14	14	-	-	-	-	-	-	-	-	-	-	-	-	14	14		
15 ขึ้นไป	9	-	-	-	-	-	-	-	-	-	-	-	-	9	15 and over		
ไม่ทราบ	-	-	-	-	-	-	-	-	-	-	-	-	-	-	Unknown		
จำนวนบุตรเกิดรอด	686,991	5	2,778	9,550	17,790	29,756	45,090	62,353	72,700	81,313	73,653	70,652	59,992	161,359	No. of children ever born		
จำนวนบุตรเกิดรอดโดยเฉลี่ยต่อหญิง 1,000 คน ^{1/}															Average no. of children ever born per 1,000 women ^{1/}		
หญิงอายุ 13 ปีขึ้นไป	2,091	-	115	529	855	1,264	1,570	1,827	2,017	2,524	2,742	3,352	3,858	4,602	Women aged 13 years and over		
หญิงเคยสมรสอายุ 13 ปีขึ้นไป	2,603	27	575	913	1,175	1,500	1,746	1,976	2,178	2,724	2,963	3,589	4,082	4,805	Ever-married women aged 13 years and over		
มารดา	2,893	1,292	1,079	1,287	1,494	1,754	1,937	2,149	2,353	2,920	3,167	3,813	4,299	5,067	Mothers		

1/ ไม่รวมหญิงที่ไม่ทราบจำนวนบุตรเกิดรอด

1/ Excluding women with unknown number of children ever born

ตารางที่ 12 หญิงเคยสมรสอายุ 13 ปีขึ้นไป จำแนกตามจำนวนบุตรที่มีชีวิตอยู่ จำนวนบุตรที่มีชีวิตอยู่โดยเฉลี่ย กลุ่มอายุของหญิง และเขตการปกครอง

Table 12 Ever-married women 13 years of age and over by number of children still living, average number of children still living, age group of women and area

หญิงเคยสมรส จำนวนบุตรที่มีชีวิตอยู่ จำนวนบุตรที่มีชีวิตอยู่โดยเฉลี่ย ต่อหญิง 1,000 คน และเขตการปกครอง	รวม Total	กลุ่มอายุของหญิง Age group of women														No. of ever-married women, No. of children still living, Average no. of children still living per 1,000 women and area
		13 - 14	15 - 19	20 - 24	25 - 29	30 - 34	35 - 39	40 - 44	45 - 49	50 - 54	55 - 59	60-64	65 - 69	70 ขึ้นไป and over		
ยอดรวม																Total
หญิงอายุ 13 ปีขึ้นไป	433,321	15,597	34,562	27,868	29,293	31,828	37,361	43,624	46,052	41,551	34,471	26,971	19,718	44,425	Women aged 13 years and over	
หญิงเคยสมรสอายุ 13 ปีขึ้นไป	335,316	234	5,854	13,308	19,972	25,714	32,848	39,761	42,183	38,188	31,592	24,900	18,446	42,315	Ever-married women aged 13 years and over	
จำนวนบุตร 0	36,803	230	2,780	4,221	4,941	4,248	3,664	3,516	3,432	2,815	2,137	1,526	979	2,315	No. of children 0	
1	67,235	3	2,829	6,558	8,447	8,583	8,766	8,435	7,631	5,417	3,553	2,279	1,560	3,175	1	
2	96,960	1	245	2,356	5,850	9,983	14,666	18,656	17,423	10,235	6,790	4,221	2,416	4,118	2	
3	54,762	-	-	169	649	2,676	5,209	5,569	8,337	7,407	7,189	6,122	4,175	7,262	3	
4	39,300	-	-	4	79	200	463	3,329	4,380	8,285	8,839	4,187	2,955	6,580	4	
5	18,689	-	-	-	5	19	69	218	916	3,882	2,634	3,106	2,046	5,793	5	
6	7,294	-	-	-	-	4	11	25	40	115	334	613	1,631	4,522	6	
7	10,290	-	-	-	1	3	1	14	15	28	83	2,641	2,248	5,255	7	
8	2,484	-	-	-	-	-	-	-	10	2	27	176	339	1,930	8	
9	916	-	-	-	-	-	-	-	-	2	5	25	62	821	9	
10	430	-	-	-	-	-	-	-	-	1	1	1	30	397	10	
11	101	-	-	-	-	-	-	-	-	-	-	-	6	95	11	
12	36	-	-	-	-	-	-	-	-	-	-	1	-	35	12	
13	8	-	-	-	-	-	-	-	-	-	-	-	-	8	13	
14	6	-	-	-	-	-	-	-	-	-	-	-	-	6	14	
15 ขึ้นไป	3	-	-	-	-	-	-	-	-	-	-	-	-	3	15 and over	
ไม่ทราบ	-	-	-	-	-	-	-	-	-	-	-	-	-	-	Unknown	
จำนวนบุตรที่มีชีวิตอยู่	826,059	5	3,320	11,794	22,444	37,511	55,993	77,105	90,006	101,592	90,084	85,198	70,123	180,885	No. of children still living	
จำนวนบุตรที่มีชีวิตอยู่โดยเฉลี่ยต่อหญิง 1,000 คน ^{1/}																Average no. of children still living per 1,000 women ^{1/}
หญิงอายุ 13 ปีขึ้นไป	1,906	-	96	423	766	1,179	1,499	1,768	1,954	2,445	2,613	3,159	3,556	4,072	Women aged 13 years and over	
หญิงเคยสมรสอายุ 13 ปีขึ้นไป	2,464	22	567	886	1,124	1,459	1,705	1,939	2,134	2,660	2,851	3,422	3,802	4,275	Ever-married women aged 13 years and over	
มารดา	2,767	1,292	1,080	1,298	1,493	1,747	1,919	2,127	2,323	2,872	3,058	3,645	4,015	4,522	Mothers	

ตารางที่ 12 หญิงเคยสมรสอายุ 13 ปีขึ้นไป จำแนกตามจำนวนบุตรที่มีชีวิตอยู่ จำนวนบุตรที่มีชีวิตอยู่โดยเฉลี่ย กลุ่มอายุของหญิง และเขตการปกครอง (ต่อ)

Table 12 Ever-married women 13 years of age and over by number of children still living, average number of children still living, age group of women and area (Contd.)

หญิงเคยสมรส จำนวนบุตรที่มีชีวิตอยู่ จำนวนบุตรที่มีชีวิตอยู่โดยเฉลี่ย ต่อหญิง 1,000 คน และเขตการปกครอง	รวม Total	กลุ่มอายุของหญิง Age group of women													No. of ever-married women, No. of children still living, Average no. of children still living per 1,000 women and area
		13 - 14	15 - 19	20 - 24	25 - 29	30 - 34	35 - 39	40 - 44	45 - 49	50 - 54	55 - 59	60-64	65 - 69	70 ขึ้นไป and over	
ในเขตเทศบาล		Municipal area													
หญิงอายุ 13 ปีขึ้นไป	104,816	3,285	10,443	9,817	8,476	8,292	8,635	9,497	10,007	9,338	7,606	5,893	4,170	9,359	Women aged 13 years and over
หญิงเคยสมรสอายุ 13 ปีขึ้นไป	71,427	39	1,027	2,853	4,833	5,877	7,025	8,205	8,799	8,338	6,739	5,212	3,748	8,731	Ever-married women aged 13 years and over
จำนวนบุตร 0	10,386	39	526	1,186	1,709	1,374	1,115	971	944	807	537	366	236	575	No. of children 0
1	14,299	-	448	1,091	1,642	1,805	1,934	1,825	1,691	1,294	836	566	404	763	1
2	19,513	-	53	538	1,324	2,009	2,719	3,500	3,362	2,071	1,456	921	550	1,011	2
3	11,023	-	-	37	142	641	1,137	1,089	1,572	1,381	1,317	1,200	858	1,651	3
4	8,344	-	-	1	16	42	104	773	1,009	1,779	1,973	769	476	1,403	4
5	3,761	-	-	-	-	5	16	40	213	981	558	583	325	1,040	5
6	1,175	-	-	-	-	-	-	5	8	17	41	89	304	711	6
7	2,297	-	-	-	-	-	-	3	1	6	12	664	527	1,084	7
8	396	-	-	-	-	-	-	-	-	-	6	53	56	281	8
9	119	-	-	-	-	-	-	-	-	1	2	2	7	106	9
10	90	-	-	-	-	-	-	-	-	1	-	-	6	83	10
11	17	-	-	-	-	-	-	-	-	-	-	-	-	17	11
12	4	-	-	-	-	-	-	-	-	-	-	-	-	4	12
13	-	-	-	-	-	-	-	-	-	-	-	-	-	-	13
14	4	-	-	-	-	-	-	-	-	-	-	-	-	4	14
15 ขึ้นไป	-	-	-	-	-	-	-	-	-	-	-	-	-	-	15 and over
ไม่ทราบ	-	-	-	-	-	-	-	-	-	-	-	-	-	-	Unknown
จำนวนบุตรที่มีชีวิตอยู่	167,126	-	554	2,282	4,780	7,943	11,279	15,433	18,285	21,763	18,781	17,618	13,687	34,722	No. of children still living
จำนวนบุตรที่มีชีวิตอยู่โดยเฉลี่ยต่อหญิง 1,000 คน ^{1/}															Average no. of children still living per 1,000 women ^{1/}
หญิงอายุ 13 ปีขึ้นไป	1,594	-	53	232	564	958	1,306	1,625	1,827	2,331	2,469	2,990	3,283	3,710	Women aged 13 years and over
หญิงเคยสมรสอายุ 13 ปีขึ้นไป	2,340	-	539	800	989	1,352	1,606	1,881	2,078	2,610	2,787	3,380	3,651	3,977	Ever-married women aged 13 years and over
มารดา	2,738	-	1,105	1,369	1,530	1,764	1,909	2,133	2,328	2,890	3,029	3,636	3,897	4,257	Mothers

ตารางที่ 12 หญิงเคยสมรสอายุ 13 ปีขึ้นไป จำแนกตามจำนวนบุตรที่มีชีวิตอยู่ จำนวนบุตรที่มีชีวิตอยู่โดยเฉลี่ย กลุ่มอายุของหญิง และเขตการปกครอง (ต่อ)
 Table 12 Ever-married women 13 years of age and over by number of children still living, average number of children still living, age group of women and area (Contd.)

หญิงเคยสมรส จำนวนบุตรที่มีชีวิตอยู่ จำนวนบุตรที่มีชีวิตอยู่โดยเฉลี่ย ต่อหญิง 1,000 คน และเขตการปกครอง	รวม Total	กลุ่มอายุของหญิง Age group of women														No. of ever-married women, No. of children still living, Average no. of children still living per 1,000 women and area
		13 - 14	15 - 19	20 - 24	25 - 29	30 - 34	35 - 39	40 - 44	45 - 49	50 - 54	55 - 59	60-64	65 - 69	70 ขึ้นไป and over		
นอกเขตเทศบาล																Non-municipal area
หญิงอายุ 13 ปีขึ้นไป	328,505	12,312	24,120	18,051	20,818	23,535	28,726	34,127	36,046	32,213	26,865	21,078	15,548	35,066	Women aged 13 years and over	
หญิงเคยสมรสอายุ 13 ปีขึ้นไป	263,889	195	4,828	10,455	15,138	19,837	25,824	31,556	33,384	29,850	24,854	19,688	14,697	33,584	Ever-married women aged 13 years and over	
จำนวนบุตร 0	26,417	191	2,254	3,035	3,232	2,874	2,548	2,545	2,488	2,007	1,600	1,160	743	1,741	No. of children 0	
1	52,936	3	2,381	5,467	6,805	6,778	6,833	6,610	5,940	4,123	2,717	1,713	1,156	2,413	1	
2	77,447	1	192	1,818	4,525	7,974	11,947	15,156	14,062	8,164	5,335	3,300	1,866	3,107	2	
3	43,739	-	-	133	507	2,035	4,072	4,480	6,765	6,026	5,872	4,922	3,316	5,611	3	
4	30,956	-	-	3	63	157	359	2,556	3,371	6,506	6,866	3,419	2,479	5,177	4	
5	14,927	-	-	-	5	14	53	178	703	2,901	2,076	2,523	1,721	4,754	5	
6	6,119	-	-	-	-	4	11	20	32	97	293	524	1,328	3,812	6	
7	7,993	-	-	-	1	3	1	11	14	23	71	1,977	1,722	4,171	7	
8	2,088	-	-	-	-	-	-	-	10	2	20	124	283	1,649	8	
9	797	-	-	-	-	-	-	-	-	1	3	23	54	716	9	
10	340	-	-	-	-	-	-	-	-	-	1	1	24	313	10	
11	84	-	-	-	-	-	-	-	-	-	-	-	6	78	11	
12	33	-	-	-	-	-	-	-	-	-	-	1	-	31	12	
13	8	-	-	-	-	-	-	-	-	-	-	-	-	8	13	
14	1	-	-	-	-	-	-	-	-	-	-	-	-	1	14	
15 ขึ้นไป	3	-	-	-	-	-	-	-	-	-	-	-	-	3	15 and over	
ไม่ทราบ	-	-	-	-	-	-	-	-	-	-	-	-	-	-	Unknown	
จำนวนบุตรที่มีชีวิตอยู่	658,933	5	2,766	9,512	17,664	29,568	44,714	61,672	71,722	79,829	71,302	67,580	56,435	146,163	No. of children still living	
จำนวนบุตรที่มีชีวิตอยู่โดยเฉลี่ยต่อหญิง 1,000 คน ^{1/}															Average no. of children still living per 1,000 women ^{1/}	
หญิงอายุ 13 ปีขึ้นไป	2,006	-	115	527	848	1,256	1,557	1,807	1,990	2,478	2,654	3,206	3,630	4,168	Women aged 13 years and over	
หญิงเคยสมรสอายุ 13 ปีขึ้นไป	2,497	27	573	910	1,167	1,491	1,732	1,954	2,148	2,674	2,869	3,433	3,840	4,352	Ever-married women aged 13 years and over	
มารดา	2,775	1,292	1,075	1,282	1,483	1,743	1,921	2,126	2,321	2,867	3,066	3,648	4,044	4,590	Mothers	

1/ ไม่รวมหญิงที่ไม่ทราบจำนวนบุตรที่มีชีวิตอยู่

1/ Excluding women with unknown number of living children

ตารางที่ 14 ประชากรอายุ 15 ปีขึ้นไปทำงานในรอบปี จำแนกตามหมวดอาชีพ กลุ่มอายุ เพศ และเขตการปกครอง

Table 14 Usually economically active population 15 years of age and over by occupation, age group, sex and area

หมวดอาชีพ เพศ และเขตการปกครอง	รวม Total	กลุ่มอายุ Age group											Major occupation group, sex and area	
		15 - 19	20 - 24	25 - 29	30 - 34	35 - 39	40 - 44	45 - 49	50 - 54	55 - 59	60 - 64	65 - 69		70 ขึ้นไป and over
ยอดรวม	802,311	70,930	57,125	58,667	63,177	72,953	83,060	87,937	78,472	64,866	50,753	36,480	77,891	Total
ไม่ทำงาน	228,900	54,442	22,413	9,137	6,886	6,690	7,451	8,576	10,414	12,209	16,501	16,419	57,763	Not work
ทำงาน	570,038	15,953	33,964	49,119	56,000	66,039	75,376	79,148	67,837	52,460	34,054	20,007	20,081	Work
ผู้จัดการ ข้าราชการระดับอาวุโส และผู้บัญญัติกฎหมาย	7,341	38	144	417	658	918	1,109	1,330	1,173	900	381	149	126	Managers
ผู้ประกอบการวิชาชีพด้านต่าง ๆ	20,346	92	893	2,616	2,848	2,659	2,243	3,326	3,388	1,889	250	72	68	Professionals
เจ้าหน้าที่เทคนิค และผู้ประกอบการวิชาชีพ ที่เกี่ยวข้องกับด้านต่าง ๆ	9,896	90	861	1,938	1,829	1,536	1,221	1,145	710	368	115	44	40	Technicians and associate professionals
เสมียน	9,455	106	935	2,138	1,861	1,376	1,004	1,007	644	271	67	18	28	Clerical support workers
พนักงานบริการ และผู้จำหน่ายสินค้า	95,771	2,255	6,155	10,496	10,855	11,856	12,475	12,452	10,274	7,824	5,215	2,821	3,093	Service and sales workers
ผู้ปฏิบัติงานที่มีฝีมือด้านการเกษตร ป่าไม้ และการประมง	280,847	7,270	12,588	16,402	21,197	29,289	37,944	40,659	36,373	30,232	21,780	13,481	13,631	Skilled agricultural, forestry and fishery workers
ช่างฝีมือ และผู้ปฏิบัติงานที่เกี่ยวข้อง	40,373	1,608	3,750	5,105	5,255	5,473	5,298	4,904	3,718	2,571	1,399	656	637	Craft and related trades workers
ผู้ควบคุมเครื่องจักรโรงงานและเครื่องจักร และผู้ปฏิบัติงานด้านการประกอบ	19,932	681	1,852	2,526	2,804	2,778	2,634	2,516	1,930	1,263	578	218	151	Plant and machine operators and assemblers
ผู้ประกอบอาชีพงานพื้นฐาน	81,501	3,749	5,608	7,102	8,369	9,791	11,047	11,080	8,967	6,731	4,231	2,533	2,294	Elementary occupations
ทหาร	4,575	64	1,178	380	324	364	401	728	660	410	38	15	12	Armed forces occupations
ทำงานแต่ไม่ทราบอาชีพ	1	-	-	-	-	-	-	-	-	-	1	-	-	Work but unknown occupation
ไม่ทราบ	3,373	536	749	411	292	225	233	213	221	197	199	53	47	Unknown

ตารางที่ 14 ประชากรอายุ 15 ปีขึ้นไปทำงานในรอบปี จำแนกตามหมวดอาชีพ กลุ่มอายุ เพศ และเขตการปกครอง (ต่อ)

Table 14 Usually economically active population 15 years of age and over by occupation, age group, sex and area (Contd.)

หมวดอาชีพ เพศ และเขตการปกครอง	รวม Total	กลุ่มอายุ Age group												Major occupation group, sex and area
		15 - 19	20 - 24	25 - 29	30 - 34	35 - 39	40 - 44	45 - 49	50 - 54	55 - 59	60 - 64	65 - 69	70 ขึ้นไป and over	
ชาย	384,591	36,368	29,257	29,374	31,349	35,592	39,436	41,885	36,922	30,395	23,782	16,762	33,470	Male
ไม่ทำงาน	91,832	26,433	9,991	3,552	2,597	2,431	2,620	2,800	3,162	3,855	6,155	6,116	22,121	Not work
ทำงาน	291,140	9,660	18,861	25,616	28,605	33,038	36,719	38,996	33,679	26,454	17,552	10,629	11,333	Work
ผู้จัดการ ข้าราชการระดับอาวุโส และผู้บัญชาตติภพหมาย	5,050	22	77	235	411	553	748	926	892	715	305	98	67	Managers
ผู้ประกอบวิชาชีพด้านต่าง ๆ	7,681	41	244	806	915	944	821	1,298	1,438	950	141	44	39	Professionals
เจ้าหน้าที่เทคนิค และผู้ประกอบวิชาชีพ ที่เกี่ยวข้องกับด้านต่าง ๆ	4,451	39	280	684	756	738	593	624	406	221	71	19	22	Technicians and associate professionals
เสมียน	3,447	33	263	650	606	482	410	442	335	160	40	12	14	Clerical support workers
พนักงานบริการ และผู้จำหน่ายสินค้า	39,886	968	2,430	4,497	4,582	5,163	4,949	5,168	4,219	3,073	2,216	1,180	1,441	Service and sales workers
ผู้ปฏิบัติงานที่มีฝีมือด้านการเกษตร ป่าไม้ และการประมง	143,414	4,465	7,154	8,864	10,907	14,385	18,128	19,667	17,794	15,108	11,405	7,471	8,066	Skilled agricultural, forestry and fishery workers
ช่างฝีมือ และผู้ปฏิบัติงานที่เกี่ยวข้อง	28,123	1,149	2,808	3,828	3,841	3,816	3,604	3,273	2,442	1,696	896	376	394	Craft and related trades workers
ผู้ควบคุมเครื่องจักรโรงงานและเครื่องจักร และผู้ปฏิบัติงานด้านการประกอบ	14,259	482	1,256	1,769	1,932	1,942	1,881	1,876	1,428	992	433	172	95	Plant and machine operators and assemblers
ผู้ประกอบอาชีพงานพื้นฐาน	40,404	2,399	3,194	3,910	4,350	4,669	5,204	5,029	4,077	3,139	2,009	1,241	1,182	Elementary occupations
ทหาร	4,426	62	1,155	372	304	346	381	693	647	400	37	15	12	Armed forces occupations
ทำงานแต่ไม่ทราบอาชีพ	-	-	-	-	-	-	-	-	-	-	-	-	-	Work but unknown occupation
ไม่ทราบ	1,618	274	404	206	147	123	97	90	81	86	75	18	16	Unknown

ตารางที่ 14 ประชากรอายุ 15 ปีขึ้นไปทำงานในรอบปี จำแนกตามหมวดอาชีพ กลุ่มอายุ เพศ และเขตการปกครอง (ต่อ)

Table 14 Usually economically active population 15 years of age and over by occupation, age group, sex and area (Contd.)

หมวดอาชีพ เพศ และเขตการปกครอง	รวม Total	กลุ่มอายุ Age group												Major occupation group, sex and area
		15 - 19	20 - 24	25 - 29	30 - 34	35 - 39	40 - 44	45 - 49	50 - 54	55 - 59	60 - 64	65 - 69	70 ขึ้นไป and over	
หญิง	417,720	34,562	27,868	29,293	31,828	37,361	43,624	46,052	41,551	34,471	26,971	19,718	44,421	Female
ไม่ทำงาน	137,068	28,008	12,422	5,585	4,289	4,260	4,831	5,777	7,252	8,354	10,345	10,304	35,642	Not work
ทำงาน	278,897	6,292	15,103	23,503	27,395	33,000	38,658	40,153	34,159	26,006	16,502	9,379	8,748	Work
ผู้จัดการ ข้าราชการระดับอาวุโส และผู้บัญชาตติภพหมาย	2,292	17	67	181	247	365	361	403	281	185	76	51	59	Managers
ผู้ประกอบการวิชาชีพด้านต่าง ๆ	12,665	51	649	1,810	1,933	1,714	1,422	2,029	1,950	939	109	29	29	Professionals
เจ้าหน้าที่เทคนิค และผู้ประกอบการวิชาชีพ ที่เกี่ยวข้องกับด้านต่าง ๆ	5,444	52	581	1,254	1,073	797	628	521	304	147	44	25	18	Technicians and associate professionals
เสมียน	6,008	73	671	1,488	1,255	894	594	565	309	111	27	6	14	Clerical support workers
พนักงานบริการ และผู้จำหน่ายสินค้า	55,885	1,287	3,724	5,999	6,273	6,693	7,526	7,284	6,055	4,751	2,999	1,641	1,652	Service and sales workers
ผู้ปฏิบัติงานที่มีฝีมือด้านการเกษตร ป่าไม้ และการประมง	137,432	2,805	5,433	7,538	10,290	14,904	19,815	20,993	18,579	15,124	10,375	6,010	5,565	Skilled agricultural, forestry and fishery workers
ช่างฝีมือ และผู้ปฏิบัติงานที่เกี่ยวข้อง	12,251	458	942	1,277	1,413	1,657	1,694	1,631	1,276	876	503	280	243	Craft and related trades workers
ผู้ควบคุมเครื่องจักรโรงงานและเครื่องจักร และผู้ปฏิบัติงานด้านการประกอบ	5,673	198	596	757	872	836	753	640	502	271	145	46	56	Plant and machine operators and assemblers
ผู้ประกอบการอาชีพงานพื้นฐาน	41,097	1,350	2,414	3,192	4,019	5,122	5,844	6,051	4,890	3,591	2,222	1,291	1,111	Elementary occupations
ทหาร	150	1	23	8	20	18	20	35	13	10	1	-	-	Armed forces occupations
ทำงานแต่ไม่ทราบอาชีพ	1	-	-	-	-	-	-	-	-	-	1	-	-	Work but unknown occupation
ไม่ทราบ	1,755	261	344	205	144	101	135	123	140	111	124	36	31	Unknown

ตารางที่ 14 ประชากรอายุ 15 ปีขึ้นไปทำงานในรอบปี จำแนกตามหมวดอาชีพ กลุ่มอายุ เพศ และเขตการปกครอง (ต่อ)

Table 14 Usually economically active population 15 years of age and over by occupation, age group, sex and area (Contd.)

หมวดอาชีพ เพศ และเขตการปกครอง	รวม Total	กลุ่มอายุ Age group											Major occupation group, sex and area	
		15 - 19	20 - 24	25 - 29	30 - 34	35 - 39	40 - 44	45 - 49	50 - 54	55 - 59	60 - 64	65 - 69		70 ขึ้นไป and over
ในเขตเทศบาล	190,903	20,094	18,490	16,867	16,343	17,134	18,035	18,962	17,193	13,941	10,846	7,304	15,694	Municipal area
ไม่ทำงาน	68,868	17,366	10,374	2,799	2,024	2,017	2,348	2,547	3,178	3,819	5,118	4,432	12,846	Not work
ทำงาน	120,949	2,604	7,907	13,924	14,211	15,030	15,583	16,326	13,934	10,060	5,665	2,860	2,846	Work
ผู้จัดการ ข้าราชการระดับอาวุโส และผู้บัญชาตติกาหมาย	2,736	8	43	172	242	306	351	462	482	400	137	61	71	Managers
ผู้ประกอบการวิชาชีพด้านต่าง ๆ	9,685	36	369	1,057	1,252	1,264	1,096	1,650	1,741	1,011	132	41	37	Professionals
เจ้าหน้าที่เทคนิค และผู้ประกอบการวิชาชีพ ที่เกี่ยวข้องกับด้านต่าง ๆ	4,821	44	399	871	843	735	643	587	376	211	60	27	26	Technicians and associate professionals
เสมียน	4,658	58	430	1,052	852	654	518	513	360	166	38	9	8	Clerical support workers
พนักงานบริการ และผู้จำหน่ายสินค้า	47,259	982	2,994	5,597	5,448	5,876	6,066	6,097	4,943	3,830	2,562	1,386	1,479	Service and sales workers
ผู้ปฏิบัติงานที่มีฝีมือด้านการเกษตร ป่าไม้ และการประมง	14,797	297	539	746	943	1,269	2,083	2,278	2,069	1,757	1,361	758	697	Skilled agricultural, forestry and fishery workers
ช่างฝีมือ และผู้ปฏิบัติงานที่เกี่ยวข้อง	15,017	485	1,543	2,236	2,138	2,068	1,863	1,635	1,334	893	483	176	162	Craft and related trades workers
ผู้ควบคุมเครื่องจักรโรงงานและเครื่องจักร และผู้ปฏิบัติงานด้านการประกอบ	7,220	153	517	735	848	973	1,008	1,044	907	577	270	104	84	Plant and machine operators and assemblers
ผู้ประกอบอาชีพงานพื้นฐาน	14,339	541	1,049	1,443	1,626	1,848	1,909	1,957	1,635	1,132	619	298	282	Elementary occupations
ทหาร	417	-	23	15	20	38	45	102	86	84	3	-	-	Armed forces occupations
ทำงานแต่ไม่ทราบอาชีพ	-	-	-	-	-	-	-	-	-	-	-	-	-	Work but unknown occupation
ไม่ทราบ	1,086	124	209	144	109	87	104	89	81	62	64	12	2	Unknown

ตารางที่ 14 ประชากรอายุ 15 ปีขึ้นไปทำงานในรอบปี จำแนกตามหมวดอาชีพ กลุ่มอายุ เพศ และเขตการปกครอง (ต่อ)

Table 14 Usually economically active population 15 years of age and over by occupation, age group, sex and area (Contd.)

หมวดอาชีพ เพศ และเขตการปกครอง	รวม Total	กลุ่มอายุ Age group													Major occupation group, sex and area
		15 - 19	20 - 24	25 - 29	30 - 34	35 - 39	40 - 44	45 - 49	50 - 54	55 - 59	60 - 64	65 - 69	70 ขึ้นไป and over		
ชาย	89,372	9,652	8,673	8,391	8,051	8,499	8,538	8,956	7,855	6,335	4,953	3,134	6,335	Male	
ไม่ทำงาน	27,057	8,090	4,314	1,084	741	634	763	716	907	1,199	2,046	1,718	4,845	Not work	
ทำงาน	61,761	1,500	4,236	7,229	7,254	7,817	7,721	8,201	6,911	5,103	2,886	1,414	1,489	Work	
ผู้จัดการ ข้าราชการระดับอาวุโส และผู้บัญชาตติภพหมาย	1,781	5	19	89	141	178	218	306	346	295	105	40	38	Managers	
ผู้ประกอบการวิชาชีพด้านต่าง ๆ	3,634	22	96	347	394	445	406	654	686	473	67	26	18	Professionals	
เจ้าหน้าที่เทคนิค และผู้ประกอบการวิชาชีพ ที่เกี่ยวข้องกับด้านต่าง ๆ	2,280	22	141	358	354	362	318	334	206	124	33	11	16	Technicians and associate professionals	
เสมียน	1,738	10	130	358	287	228	196	232	176	94	19	3	5	Clerical support workers	
พนักงานบริการ และผู้จำหน่ายสินค้า	20,209	410	1,209	2,482	2,360	2,672	2,529	2,618	2,067	1,530	1,079	590	664	Service and sales workers	
ผู้ปฏิบัติงานที่มีฝีมือด้านการเกษตร ป่าไม้ และการประมง	7,738	184	333	418	495	639	1,003	1,140	1,033	896	740	427	430	Skilled agricultural, forestry and fishery workers	
ช่างฝีมือ และผู้ปฏิบัติงานที่เกี่ยวข้อง	11,665	382	1,325	1,851	1,737	1,616	1,390	1,219	953	629	341	108	114	Craft and related trades workers	
ผู้ควบคุมเครื่องจักรโรงงานและเครื่องจักร และผู้ปฏิบัติงานด้านการประกอบ	5,534	115	369	550	658	755	793	816	677	464	205	79	54	Plant and machine operators and assemblers	
ผู้ประกอบการอาชีพงานพื้นฐาน	6,789	349	591	761	812	885	828	788	684	518	294	129	149	Elementary occupations	
ทหาร	392	-	23	15	15	37	41	95	83	80	3	-	-	Armed forces occupations	
ทำงานแต่ไม่ทราบอาชีพ	-	-	-	-	-	-	-	-	-	-	-	-	-	Work but unknown occupation	
ไม่ทราบ	554	62	123	78	56	47	54	38	37	33	22	2	1	Unknown	

ตารางที่ 14 ประชากรอายุ 15 ปีขึ้นไปทำงานในรอบปี จำแนกตามหมวดอาชีพ กลุ่มอายุ เพศ และเขตการปกครอง (ต่อ)

Table 14 Usually economically active population 15 years of age and over by occupation, age group, sex and area (Contd.)

หมวดอาชีพ เพศ และเขตการปกครอง	รวม Total	กลุ่มอายุ Age group												Major occupation group, sex and area
		15 - 19	20 - 24	25 - 29	30 - 34	35 - 39	40 - 44	45 - 49	50 - 54	55 - 59	60 - 64	65 - 69	70 ขึ้นไป and over	
หญิง	101,531	10,443	9,817	8,476	8,292	8,635	9,497	10,007	9,338	7,606	5,893	4,170	9,359	Female
ไม่ทำงาน	41,811	9,276	6,060	1,716	1,283	1,383	1,585	1,831	2,271	2,620	3,072	2,714	8,001	Not work
ทำงาน	59,188	1,105	3,671	6,694	6,957	7,212	7,862	8,125	7,023	4,957	2,779	1,446	1,357	Work
ผู้จัดการ ข้าราชการระดับอาวุโส และผู้บัญชาตติกาหมาย	955	3	24	83	101	128	133	156	136	104	33	21	33	Managers
ผู้ประกอบการวิชาชีพด้านต่าง ๆ	6,051	14	273	710	858	818	690	996	1,055	538	65	15	18	Professionals
เจ้าหน้าที่เทคนิค และผู้ประกอบการวิชาชีพ ที่เกี่ยวข้องกับด้านต่าง ๆ	2,541	22	258	513	489	373	324	253	169	87	26	16	10	Technicians and associate professionals
เสมียน	2,920	48	299	694	565	425	322	282	184	72	20	6	3	Clerical support workers
พนักงานบริการ และผู้จำหน่ายสินค้า	27,051	572	1,785	3,115	3,088	3,204	3,538	3,479	2,876	2,299	1,483	796	815	Service and sales workers
ผู้ปฏิบัติงานที่มีฝีมือด้านการเกษตร ป่าไม้ และการประมง	7,058	113	206	328	448	630	1,081	1,138	1,036	861	621	330	267	Skilled agricultural, forestry and fishery workers
ช่างฝีมือ และผู้ปฏิบัติงานที่เกี่ยวข้อง	3,352	104	219	384	402	451	473	416	381	264	142	68	47	Craft and related trades workers
ผู้ควบคุมเครื่องจักรโรงงานและเครื่องจักร และผู้ปฏิบัติงานด้านการประกอบ	1,685	38	148	186	190	218	214	228	231	113	65	25	30	Plant and machine operators and assemblers
ผู้ประกอบการอาชีพงานพื้นฐาน	7,550	192	459	682	814	963	1,081	1,169	951	613	324	168	133	Elementary occupations
ทหาร	25	-	-	-	4	1	4	7	3	5	-	-	-	Armed forces occupations
ทำงานแต่ไม่ทราบอาชีพ	-	-	-	-	-	-	-	-	-	-	-	-	-	Work but unknown occupation
ไม่ทราบ	532	62	86	66	53	40	50	51	43	29	42	9	1	Unknown

ตารางที่ 14 ประชากรอายุ 15 ปีขึ้นไปทำงานในรอบปี จำแนกตามหมวดอาชีพ กลุ่มอายุ เพศ และเขตการปกครอง (ต่อ)

Table 14 Usually economically active population 15 years of age and over by occupation, age group, sex and area (Contd.)

หมวดอาชีพ เพศ และเขตการปกครอง	รวม Total	กลุ่มอายุ Age group											Major occupation group, sex and area	
		15 - 19	20 - 24	25 - 29	30 - 34	35 - 39	40 - 44	45 - 49	50 - 54	55 - 59	60 - 64	65 - 69		70 ขึ้นไป and over
นอกเขตเทศบาล	611,409	50,835	38,635	41,800	46,834	55,820	65,025	68,975	61,280	50,925	39,907	29,176	62,197	Non-municipal area
ไม่ทำงาน	160,033	37,076	12,038	6,338	4,862	4,673	5,103	6,029	7,236	8,390	11,383	11,987	44,917	Not work
ทำงาน	449,089	13,348	26,057	35,195	41,789	51,009	59,794	62,822	53,904	42,400	28,389	17,148	17,235	Work
ผู้จัดการ ข้าราชการระดับอาวุโส และผู้บัญชาตติกาหมาย	4,605	30	101	245	416	612	758	867	690	500	243	87	55	Managers
ผู้ประกอบการวิชาชีพด้านต่าง ๆ	10,661	56	524	1,559	1,596	1,395	1,147	1,677	1,647	878	118	31	32	Professionals
เจ้าหน้าที่เทคนิค และผู้ประกอบการวิชาชีพ ที่เกี่ยวข้องกับด้านต่าง ๆ	5,075	47	462	1,066	986	801	578	558	334	157	55	17	13	Technicians and associate professionals
เสมียน	4,797	47	505	1,087	1,009	722	487	494	284	105	28	9	20	Clerical support workers
พนักงานบริการ และผู้จำหน่ายสินค้า	48,512	1,273	3,160	4,899	5,408	5,980	6,408	6,355	5,331	3,994	2,653	1,436	1,614	Service and sales workers
ผู้ปฏิบัติงานที่มีฝีมือด้านการเกษตร ป่าไม้ และการประมง	266,050	6,973	12,049	15,656	20,254	28,020	35,861	38,381	34,304	28,475	20,418	12,724	12,934	Skilled agricultural, forestry and fishery workers
ช่างฝีมือ และผู้ปฏิบัติงานที่เกี่ยวข้อง	25,357	1,123	2,207	2,869	3,116	3,405	3,435	3,269	2,384	1,678	916	479	476	Craft and related trades workers
ผู้ควบคุมเครื่องจักรโรงงานและเครื่องจักร และผู้ปฏิบัติงานด้านการประกอบ	12,712	528	1,335	1,791	1,956	1,805	1,627	1,472	1,023	686	308	114	67	Plant and machine operators and assemblers
ผู้ประกอบการอาชีพงานพื้นฐาน	67,162	3,207	4,559	5,659	6,744	7,943	9,138	9,123	7,332	5,599	3,612	2,235	2,011	Elementary occupations
ทหาร	4,159	64	1,155	365	304	326	356	626	574	326	35	15	12	Armed forces occupations
ทำงานแต่ไม่ทราบอาชีพ	1	-	-	-	-	-	-	-	-	-	1	-	-	Work but unknown occupation
ไม่ทราบ	2,287	412	540	267	182	138	129	124	140	135	135	42	45	Unknown

ตารางที่ 14 ประชากรอายุ 15 ปีขึ้นไปทำงานในรอบปี จำแนกตามหมวดอาชีพ กลุ่มอายุ เพศ และเขตการปกครอง (ต่อ)

Table 14 Usually economically active population 15 years of age and over by occupation, age group, sex and area (Contd.)

หมวดอาชีพ เพศ และเขตการปกครอง	รวม Total	กลุ่มอายุ Age group												Major occupation group, sex and area
		15 - 19	20 - 24	25 - 29	30 - 34	35 - 39	40 - 44	45 - 49	50 - 54	55 - 59	60 - 64	65 - 69	70 ขึ้นไป and over	
ชาย	295,219	26,716	20,584	20,982	23,298	27,094	30,898	32,929	29,067	24,060	18,829	13,628	27,135	Male
ไม่ทำงาน	64,775	18,343	5,677	2,468	1,857	1,796	1,857	2,083	2,255	2,656	4,109	4,397	17,276	Not work
ทำงาน	229,380	8,160	14,626	18,387	21,351	25,221	28,998	30,795	26,768	21,351	14,666	9,215	9,843	Work
ผู้จัดการ ข้าราชการระดับอาวุโส และผู้บัญชาตติกาหมาย	3,269	16	58	147	270	375	530	620	546	419	200	58	29	Managers
ผู้ประกอบการวิชาชีพด้านต่าง ๆ	4,047	19	148	459	521	499	415	644	752	477	74	18	21	Professionals
เจ้าหน้าที่เทคนิค และผู้ประกอบการวิชาชีพ ที่เกี่ยวข้องกับด้านต่าง ๆ	2,171	16	139	325	402	377	275	290	200	97	37	8	6	Technicians and associate professionals
เสมียน	1,709	22	133	293	318	254	215	210	159	66	22	9	8	Clerical support workers
พนักงานบริการ และผู้จำหน่ายสินค้า	19,678	558	1,221	2,015	2,222	2,491	2,420	2,551	2,152	1,543	1,137	590	777	Service and sales workers
ผู้ปฏิบัติงานที่มีฝีมือด้านการเกษตร ป่าไม้ และการประมง	135,676	4,281	6,821	8,446	10,412	13,746	17,126	18,527	16,761	14,212	10,664	7,044	7,636	Skilled agricultural, forestry and fishery workers
ช่างฝีมือ และผู้ปฏิบัติงานที่เกี่ยวข้อง	16,458	768	1,483	1,977	2,104	2,199	2,214	2,054	1,489	1,067	555	267	280	Craft and related trades workers
ผู้ควบคุมเครื่องจักรโรงงานและเครื่องจักร และผู้ปฏิบัติงานด้านการประกอบ	8,725	368	887	1,219	1,274	1,187	1,088	1,060	752	528	228	94	41	Plant and machine operators and assemblers
ผู้ประกอบการอาชีพงานพื้นฐาน	33,615	2,050	2,603	3,149	3,538	3,785	4,376	4,241	3,393	2,621	1,714	1,112	1,033	Elementary occupations
ทหาร	4,034	62	1,132	357	289	309	340	598	564	321	34	15	12	Armed forces occupations
ทำงานแต่ไม่ทราบอาชีพ	-	-	-	-	-	-	-	-	-	-	-	-	-	Work but unknown occupation
ไม่ทราบ	1,064	212	281	128	91	76	44	51	43	53	54	15	15	Unknown

ตารางที่ 14 ประชากรอายุ 15 ปีขึ้นไปทำงานในรอบปี จำแนกตามหมวดอาชีพ กลุ่มอายุ เพศ และเขตการปกครอง (ต่อ)

Table 14 Usually economically active population 15 years of age and over by occupation, age group, sex and area (Contd.)

หมวดอาชีพ เพศ และเขตการปกครอง	รวม Total	กลุ่มอายุ Age group													Major occupation group, sex and area
		15 - 19	20 - 24	25 - 29	30 - 34	35 - 39	40 - 44	45 - 49	50 - 54	55 - 59	60 - 64	65 - 69	70 ขึ้นไป and over		
หญิง	316,189	24,120	18,051	20,818	23,535	28,726	34,127	36,046	32,213	26,865	21,078	15,548	35,062	Female	
ไม่ทำงาน	95,257	18,733	6,361	3,870	3,006	2,877	3,246	3,946	4,980	5,734	7,274	7,589	27,641	Not work	
ทำงาน	219,709	5,188	11,432	16,809	20,438	25,788	30,796	32,028	27,136	21,049	13,723	7,933	7,392	Work	
ผู้จัดการ ข้าราชการระดับอาวุโส และผู้บัญชาตติกาหมาย	1,336	14	43	98	146	237	228	247	145	81	43	30	26	Managers	
ผู้ประกอบการวิชาชีพด้านต่าง ๆ	6,614	37	376	1,100	1,075	896	732	1,033	894	401	44	13	11	Professionals	
เจ้าหน้าที่เทคนิค และผู้ประกอบการวิชาชีพ ที่เกี่ยวข้องกับด้านต่าง ๆ	2,904	30	324	741	584	424	304	268	134	60	18	9	7	Technicians and associate professionals	
เสมียน	3,088	25	372	794	690	468	272	283	125	39	7	-	11	Clerical support workers	
พนักงานบริการ และผู้จำหน่ายสินค้า	28,834	715	1,939	2,883	3,185	3,489	3,988	3,805	3,179	2,452	1,516	845	837	Service and sales workers	
ผู้ปฏิบัติงานที่มีฝีมือด้านการเกษตร ป่าไม้ และการประมง	130,374	2,692	5,227	7,210	9,842	14,274	18,735	19,855	17,543	14,263	9,754	5,680	5,298	Skilled agricultural, forestry and fishery workers	
ช่างฝีมือ และผู้ปฏิบัติงานที่เกี่ยวข้อง	8,899	355	724	893	1,012	1,206	1,220	1,215	895	611	361	212	196	Craft and related trades workers	
ผู้ควบคุมเครื่องจักรโรงงานและเครื่องจักร และผู้ปฏิบัติงานด้านการประกอบ	3,987	160	448	572	682	618	539	412	271	158	80	20	26	Plant and machine operators and assemblers	
ผู้ประกอบการอาชีพงานพื้นฐาน	33,547	1,158	1,955	2,510	3,206	4,158	4,763	4,881	3,939	2,978	1,898	1,123	978	Elementary occupations	
ทหาร	125	1	23	8	16	17	16	28	10	5	1	-	-	Armed forces occupations	
ทำงานแต่ไม่ทราบอาชีพ	1	-	-	-	-	-	-	-	-	-	1	-	-	Work but unknown occupation	
ไม่ทราบ	1,223	199	258	139	91	62	85	72	97	82	81	26	30	Unknown	

ตารางที่ 15 ประชากรอายุ 15 ปีขึ้นไปทำงานในรอบปี จำแนกตามหมวดอุตสาหกรรม กลุ่มอายุ เพศ และเขตการปกครอง

Table 15 Usually economically active population 15 years of age and over by industry, age group, sex and area

หมวดอุตสาหกรรม เพศ และเขตการปกครอง	รวม Total	กลุ่มอายุ Age group													Major industry group, sex and area
		15 - 19	20 - 24	25 - 29	30 - 34	35 - 39	40 - 44	45 - 49	50 - 54	55 - 59	60 - 64	65 - 69	70 ขึ้นไป and over		
ยอดรวม	570,038	15,953	33,964	49,119	56,000	66,039	75,376	79,148	67,837	52,460	34,054	20,007	20,081	Total	
เกษตรกรรม การป่าไม้ และการประมง	324,271	9,289	15,228	19,857	25,286	34,138	43,743	46,564	41,236	34,136	24,394	15,183	15,219	Agriculture, forestry and fishing	
การทำเหมืองแร่ และเหมืองหิน	306	3	30	36	50	47	36	38	22	28	10	4	3	Mining and quarrying	
การผลิต	33,168	1,407	3,966	5,089	4,768	4,366	3,764	3,526	2,436	1,722	990	570	567	Manufacturing	
การไฟฟ้า ก๊าซ ไอน้ำ และระบบปรับอากาศ	923	14	76	135	115	141	146	120	105	51	20	1	-	Electricity, gas, steam and air conditioning supply	
การจัดหาน้ำ การจัดการ และการบำบัดน้ำเสีย ของเสีย และสิ่งปฏิกูล	556	8	40	43	56	91	94	80	61	51	19	8	7	Water supply; sewerage, waste management and remediation activities	
การก่อสร้าง	27,160	1,197	1,750	2,302	2,951	3,635	4,221	4,093	3,109	2,132	1,031	413	327	Construction	
การขายส่งและการขายปลีก การซ่อมยานยนต์และจักรยานยนต์	77,727	2,178	5,837	10,054	9,755	9,593	9,300	8,985	7,471	5,683	3,994	2,263	2,614	Wholesale and retail trade; repair of motor vehicles motorcycles	
การขนส่ง และสถานที่เก็บสินค้า	7,997	174	494	791	991	1,145	1,117	1,124	949	668	325	129	89	Transportation and storage	
ที่พักแรมและบริการด้านอาหาร	25,992	691	1,635	2,396	2,694	3,260	3,706	3,829	3,099	2,253	1,331	610	488	Accommodation and food service activities	
ข้อมูลข่าวสารและการสื่อสาร	1,347	41	115	225	188	193	137	153	137	82	39	20	18	Information and communication	
กิจกรรมทางการเงินและการประกันภัย	3,995	27	319	805	688	606	576	432	288	164	61	18	11	Financial and insurance activities	
กิจกรรมอสังหาริมทรัพย์	430	5	19	39	38	42	44	57	58	37	43	15	34	Real estate activities	
กิจกรรมทางวิชาชีพ วิทยาศาสตร์ และเทคนิค	1,492	10	125	342	272	198	168	155	119	69	20	8	6	Professional, scientific and technical activities	
กิจกรรมการบริหาร และการบริการสนับสนุน	1,687	79	106	189	250	225	224	217	130	110	83	43	31	Administrative and support service activities	
การบริหารราชการ การป้องกันประเทศ และการประกันสังคมภาคบังคับ	21,191	121	1,734	2,066	2,512	3,063	2,971	3,598	2,914	1,649	395	112	57	Public administration and defence; compulsory social security	
การศึกษา	15,471	37	604	1,820	1,723	1,689	1,621	2,710	3,051	1,897	221	53	45	Education	
กิจกรรมด้านสุขภาพและงานสังคมสงเคราะห์	7,585	60	510	1,146	1,491	1,250	970	989	702	305	93	38	30	Human health and social work activities	
ศิลปะ ความบันเทิง และนันทนาการ	1,582	64	142	214	182	184	170	187	153	108	82	47	48	Arts, entertainment and recreation	
กิจกรรมบริการด้านอื่น ๆ	12,893	441	919	1,172	1,564	1,699	1,834	1,686	1,268	932	646	351	381	Other service activities	
กิจกรรมการจ้างงานในครัวเรือนส่วนบุคคล กิจกรรมการผลิตสินค้าและบริการ ที่ทำขึ้นเองเพื่อใช้ในครัวเรือน ซึ่งไม่สามารถ จำแนกกิจกรรมได้อย่างชัดเจน	1,898	41	134	173	161	235	240	289	235	192	100	58	39	Activities of households as employers; undifferentiated goods and services-producing activities of households for own use	
กิจกรรมขององค์การระหว่างประเทศ และภาคีสมาชิก	25	-	-	2	5	6	6	3	2	-	1	-	-	Activities of extraterritorial organizations and bodies	
ไม่ทราบ	2,343	68	183	222	262	233	290	314	295	190	155	61	69	Unknown	

ตารางที่ 15 ประชากรอายุ 15 ปีขึ้นไปทำงานในรอบปี จำแนกตามหมวดอุตสาหกรรม กลุ่มอายุ เพศ และเขตการปกครอง (ต่อ)

Table 15 Usually economically active population 15 years of age and over by industry, age group, sex and area (Contd.)

หมวดอุตสาหกรรม เพศ และเขตการปกครอง	รวม Total	กลุ่มอายุ Age group												Major industry group, sex and area
		15 - 19	20 - 24	25 - 29	30 - 34	35 - 39	40 - 44	45 - 49	50 - 54	55 - 59	60 - 64	65 - 69	70 ขึ้นไป and over	
ชาย	291,140	9,660	18,861	25,616	28,605	33,038	36,719	38,996	33,679	26,454	17,552	10,629	11,333	Male
เกษตรกรรม การป่าไม้ และการประมง	165,502	5,813	8,759	10,861	13,123	16,783	21,009	22,428	19,999	16,938	12,627	8,298	8,864	Agriculture, forestry and fishing
การทำเหมืองแร่ และเหมืองหิน	215	3	23	20	35	37	27	24	15	18	8	4	3	Mining and quarrying
การผลิต	17,233	779	2,269	2,902	2,588	2,145	1,821	1,745	1,180	797	442	262	303	Manufacturing
การไฟฟ้า ก๊าซ ไอน้ำ และระบบปรับอากาศ	782	14	69	107	94	120	127	104	87	41	20	1	-	Electricity, gas, steam and air conditioning supply
การจัดหาน้ำ การจัดการ และการบำบัดน้ำเสีย ของเสีย และสิ่งปฏิกูล	377	7	24	26	36	57	63	59	40	40	14	8	4	Water supply; sewerage, waste management and remediation activities
การก่อสร้าง	17,887	858	1,189	1,591	1,963	2,337	2,587	2,615	2,015	1,461	742	285	242	Construction
การขายส่งและการขายปลีก การซ่อมยานยนต์และจักรยายนต์	37,198	1,237	2,890	4,968	4,930	4,788	4,315	4,195	3,420	2,442	1,804	981	1,228	Wholesale and retail trade; repair of motor vehicles motorcycles
การขนส่ง และสถานที่เก็บสินค้า	7,037	148	420	691	858	1,001	977	987	846	598	314	116	81	Transportation and storage
ที่พักแรมและบริการด้านอาหาร	8,679	272	602	926	941	1,129	1,134	1,210	947	657	470	218	173	Accommodation and food service activities
ข้อมูลข่าวสารและการสื่อสาร	731	16	54	123	100	112	65	94	82	44	21	11	8	Information and communication
กิจกรรมทางการเงินและการประกันภัย	1,907	11	110	328	319	289	290	242	151	106	40	10	9	Financial and insurance activities
กิจกรรมอสังหาริมทรัพย์	197	3	13	11	18	19	22	19	22	24	21	9	17	Real estate activities
กิจกรรมทางวิชาชีพ วิทยาศาสตร์ และเทคนิค	644	5	42	102	112	86	73	68	76	52	16	7	4	Professional, scientific and technical activities
กิจกรรมการบริหาร และการบริการสนับสนุน	973	62	71	130	136	118	118	128	72	47	48	25	19	Administrative and support service activities
การบริหารราชการ การป้องกันประเทศ และการประกันสังคมภาคบังคับ	15,532	108	1,444	1,232	1,459	2,105	2,172	2,734	2,386	1,426	331	91	44	Public administration and defence; compulsory social security
การศึกษา	6,134	18	160	538	586	613	601	1,094	1,336	1,013	123	26	26	Education
กิจกรรมด้านสุขภาพและงานสังคมสงเคราะห์	2,003	14	94	241	349	333	280	260	242	119	42	8	20	Human health and social work activities
ศิลปะ ความบันเทิง และนันทนาการ	874	41	92	122	110	90	97	79	74	60	57	27	26	Arts, entertainment and recreation
กิจกรรมบริการด้านอื่น ๆ	5,517	208	411	531	681	684	719	674	488	418	295	192	215	Other service activities
กิจกรรมการจ้างงานในครัวเรือนส่วนบุคคล กิจกรรมการผลิตสินค้าและบริการ ที่ทำขึ้นเองเพื่อใช้ในครัวเรือน ซึ่งไม่สามารถ จำแนกกิจกรรมได้อย่างชัดเจน	462	7	31	42	34	62	62	74	41	51	29	16	13	Activities of households as employers; undifferentiated goods and services-producing activities of households for own use
กิจกรรมขององค์การระหว่างประเทศ และภาคีสมาชิก	20	-	-	2	3	5	4	3	2	-	1	-	-	Activities of extraterritorial organizations and bodies
ไม่ทราบ	1,237	38	96	123	130	123	156	159	159	101	85	33	34	Unknown

ตารางที่ 15 ประชากรอายุ 15 ปีขึ้นไปทำงานในรอบปี จำแนกตามหมวดอุตสาหกรรม กลุ่มอายุ เพศ และเขตการปกครอง (ต่อ)

Table 15 Usually economically active population 15 years of age and over by industry, age group, sex and area (Contd.)

หมวดอุตสาหกรรม เพศ และเขตการปกครอง	รวม Total	กลุ่มอายุ Age group												Major industry group, sex and area
		15 - 19	20 - 24	25 - 29	30 - 34	35 - 39	40 - 44	45 - 49	50 - 54	55 - 59	60 - 64	65 - 69	70 ขึ้นไป and over	
หญิง	278,897	6,292	15,103	23,503	27,395	33,000	38,658	40,153	34,159	26,006	16,502	9,379	8,748	Female
เกษตรกรรม การป่าไม้ และการประมง	158,769	3,476	6,469	8,996	12,162	17,355	22,733	24,137	21,236	17,198	11,766	6,885	6,355	Agriculture, forestry and fishing
การทำเหมืองแร่ และเหมืองหิน	90	-	7	17	15	10	9	14	7	10	1	-	-	Mining and quarrying
การผลิต	15,935	628	1,697	2,187	2,180	2,221	1,942	1,781	1,255	924	548	308	264	Manufacturing
การไฟฟ้า ก๊าซ ไอน้ำ และระบบปรับอากาศ	140	-	7	28	21	21	19	16	18	10	-	-	-	Electricity, gas, steam and air conditioning supply
การจัดหาน้ำ การจัดการ และการบำบัดน้ำเสีย ของเสีย และสิ่งปฏิกูล	179	1	16	17	19	33	31	21	21	12	4	-	3	Water supply; sewerage, waste management and remediation activities
การก่อสร้าง	9,273	339	561	711	987	1,298	1,634	1,477	1,094	671	288	128	85	Construction
การขายส่งและการขายปลีก การซ่อมยานยนต์และจักรยานยนต์	40,529	940	2,947	5,086	4,825	4,805	4,986	4,790	4,051	3,241	2,190	1,282	1,385	Wholesale and retail trade; repair of motor vehicles motorcycles
การขนส่ง และสถานที่เก็บสินค้า	960	26	74	100	133	144	139	137	103	70	11	13	8	Transportation and storage
ที่พักแรมและบริการด้านอาหาร	17,313	418	1,033	1,471	1,753	2,131	2,572	2,619	2,152	1,596	861	392	314	Accommodation and food service activities
ข้อมูลข่าวสารและการสื่อสาร	617	24	61	102	88	81	72	59	54	37	19	9	10	Information and communication
กิจกรรมทางการเงินและการประกันภัย	2,088	17	208	477	368	317	286	190	137	58	21	7	1	Financial and insurance activities
กิจกรรมอสังหาริมทรัพย์	233	2	6	28	20	23	22	38	36	13	22	6	17	Real estate activities
กิจกรรมทางวิชาชีพ วิทยาศาสตร์ และเทคนิค	848	4	83	240	160	111	94	87	43	18	4	2	2	Professional, scientific and technical activities
กิจกรรมการบริหาร และการบริการสนับสนุน	715	17	35	59	114	108	106	89	58	63	35	18	12	Administrative and support service activities
การบริหารราชการ การป้องกันประเทศ และการประกันสังคมภาคบังคับ	5,659	13	290	834	1,053	958	799	864	527	223	64	21	14	Public administration and defence; compulsory social security
การศึกษา	9,337	18	444	1,281	1,137	1,075	1,021	1,616	1,716	884	99	27	19	Education
กิจกรรมด้านสุขภาพและงานสังคมสงเคราะห์	5,582	46	416	906	1,141	917	690	729	460	185	51	30	11	Human health and social work activities
ศิลปะ ความบันเทิง และนันทนาการ	707	24	51	91	72	94	72	108	80	48	26	20	22	Arts, entertainment and recreation
กิจกรรมบริการด้านอื่น ๆ	7,377	233	508	641	883	1,014	1,115	1,012	780	513	351	159	166	Other service activities
กิจกรรมการจ้างงานในครัวเรือนส่วนบุคคล กิจกรรมการผลิตสินค้าและบริการ ที่ทำขึ้นเองเพื่อใช้ในครัวเรือน ซึ่งไม่สามารถ จำแนกกิจกรรมได้อย่างชัดเจน	1,436	34	103	131	128	173	178	215	194	141	71	42	26	Activities of households as employers; undifferentiated goods- and services-producing activities of households for own use
กิจกรรมขององค์การระหว่างประเทศ และภาคีสมาชิก	5	-	-	-	2	1	2	-	-	-	-	-	-	Activities of extraterritorial organizations and bodies
ไม่ทราบ	1,106	31	87	99	132	110	134	155	136	89	70	28	36	Unknown

ตารางที่ 15 ประชากรอายุ 15 ปีขึ้นไปทำงานในรอบปี จำแนกตามหมวดอุตสาหกรรม กลุ่มอายุ เพศ และเขตการปกครอง (ต่อ)

Table 15 Usually economically active population 15 years of age and over by industry, age group, sex and area (Contd.)

หมวดอุตสาหกรรม เพศ และเขตการปกครอง	รวม Total	กลุ่มอายุ Age group												Major industry group, sex and area
		15 - 19	20 - 24	25 - 29	30 - 34	35 - 39	40 - 44	45 - 49	50 - 54	55 - 59	60 - 64	65 - 69	70 ขึ้นไป and over	
ในเขตเทศบาล	120,949	2,604	7,907	13,924	14,211	15,030	15,583	16,326	13,934	10,060	5,665	2,860	2,846	Municipal area
เกษตรกรรม การป่าไม้ และการประมง	17,390	394	721	970	1,189	1,544	2,409	2,605	2,372	2,019	1,540	845	781	Agriculture, forestry and fishing
การทำเหมืองแร่ และเหมืองหิน	51	-	2	7	5	12	5	8	5	6	1	-	-	Mining and quarrying
การผลิต	11,780	382	1,430	1,969	1,725	1,526	1,312	1,181	941	626	365	174	148	Manufacturing
การไฟฟ้า ก๊าซ ไอน้ำ และระบบปรับอากาศ	430	2	22	58	50	49	90	61	57	33	7	1	-	Electricity, gas, steam and air conditioning supply
การจัดหาน้ำ การจัดการ และการบำบัดน้ำเสีย ของเสีย และสิ่งปฏิกูล	170	3	6	13	19	23	31	32	16	21	4	2	-	Water supply; sewerage, waste management and remediation activities
การก่อสร้าง	6,295	216	373	558	702	872	953	1,007	750	474	240	75	77	Construction
การขายส่งและการขายปลีก การซ่อมยานยนต์และจักรยานยนต์	36,318	857	2,631	5,091	4,617	4,417	4,265	4,099	3,490	2,709	1,902	1,037	1,202	Wholesale and retail trade; repair of motor vehicles motorcycles
การขนส่ง และสถานที่เก็บสินค้า	3,434	55	181	300	375	468	460	511	465	343	166	64	47	Transportation and storage
ที่พักแรมและบริการด้านอาหาร	14,479	381	958	1,499	1,485	1,826	2,007	2,157	1,660	1,188	691	344	283	Accommodation and food service activities
ข้อมูลข่าวสารและการสื่อสาร	702	16	46	122	108	103	70	88	75	41	12	11	9	Information and communication
กิจกรรมทางการเงินและการประกันภัย	2,332	14	158	433	356	355	377	267	204	121	30	11	5	Financial and insurance activities
กิจกรรมอสังหาริมทรัพย์	248	-	3	23	20	19	30	29	42	24	35	9	12	Real estate activities
กิจกรรมทางวิชาชีพ วิทยาศาสตร์ และเทคนิค	744	6	67	126	133	82	100	83	78	43	17	4	5	Professional, scientific and technical activities
กิจกรรมการบริหาร และการบริการสนับสนุน	723	16	38	82	125	117	105	102	50	44	25	14	7	Administrative and support service activities
การบริหารราชการ การป้องกันประเทศ และการประกันสังคมภาคบังคับ	7,709	21	228	718	971	1,314	1,151	1,398	1,043	671	133	40	19	Public administration and defence; compulsory social security
การศึกษา	6,687	12	220	642	629	687	710	1,216	1,488	931	99	23	29	Education
กิจกรรมด้านสุขภาพและงานสังคมสงเคราะห์	3,664	25	256	507	716	625	451	467	349	174	54	20	19	Human health and social work activities
ศิลปะ ความบันเทิง และนันทนาการ	813	31	86	118	94	89	87	88	71	53	45	30	20	Arts, entertainment and recreation
กิจกรรมบริการด้านอื่น ๆ	5,448	145	362	541	744	732	765	709	583	377	231	104	154	Other service activities
กิจกรรมการจ้างงานในครัวเรือนส่วนบุคคล กิจกรรมการผลิตสินค้าและบริการ ที่ทำขึ้นเองเพื่อใช้ในครัวเรือน ซึ่งไม่สามารถ จำแนกกิจกรรมได้อย่างชัดเจน	1,013	15	76	98	97	112	128	145	127	111	47	38	18	Activities of households as employers; undifferentiated goods and services-producing activities of households for own use
กิจกรรมขององค์การระหว่างประเทศ และภาคีสมาชิก	10	-	-	2	-	2	3	-	2	-	1	-	-	Activities of extraterritorial organizations and bodies
ไม่ทราบ	508	11	42	48	50	54	75	73	64	51	19	12	9	Unknown

ตารางที่ 15 ประชากรอายุ 15 ปีขึ้นไปทำงานในรอบปี จำแนกตามหมวดอุตสาหกรรม กลุ่มอายุ เพศ และเขตการปกครอง (ต่อ)

Table 15 Usually economically active population 15 years of age and over by industry, age group, sex and area (Contd.)

หมวดอุตสาหกรรม เพศ และเขตการปกครอง	รวม Total	กลุ่มอายุ Age group													Major industry group, sex and area
		15 - 19	20 - 24	25 - 29	30 - 34	35 - 39	40 - 44	45 - 49	50 - 54	55 - 59	60 - 64	65 - 69	70 ขึ้นไป and over		
ชาย	61,761	1,500	4,236	7,229	7,254	7,817	7,721	8,201	6,911	5,103	2,886	1,414	1,489	Male	
เกษตรกรรม การป่าไม้ และการประมง	9,124	261	447	555	628	794	1,175	1,268	1,179	1,035	831	476	477	Agriculture, forestry and fishing	
การทำเหมืองแร่ และเหมืองหิน	27	-	-	1	1	11	4	5	2	3	1	-	-	Mining and quarrying	
การผลิต	7,336	237	1,050	1,385	1,145	934	732	667	502	317	195	81	89	Manufacturing	
การไฟฟ้า ก๊าซ ไอน้ำ และระบบปรับอากาศ	356	2	18	44	42	43	76	51	45	25	7	1	-	Electricity, gas, steam and air conditioning supply	
การจัดหาน้ำ การจัดการ และการบำบัดน้ำเสีย ของเสีย และสิ่งปฏิกูล	124	3	3	9	12	13	21	26	14	17	4	2	-	Water supply; sewerage, waste management and remediation activities	
การก่อสร้าง	4,429	167	266	384	515	590	655	679	523	345	182	55	68	Construction	
การขายส่งและการขายปลีก การซ่อมยานยนต์และจักรยายนต์	17,984	490	1,337	2,583	2,390	2,300	2,102	2,015	1,690	1,204	869	452	551	Wholesale and retail trade; repair of motor vehicles motorcycles	
การขนส่ง และสถานที่เก็บสินค้า	3,002	44	156	247	314	400	404	443	426	309	160	57	41	Transportation and storage	
ที่พักแรมและบริการด้านอาหาร	5,143	153	368	586	541	677	657	756	545	392	237	134	98	Accommodation and food service activities	
ข้อมูลข่าวสารและการสื่อสาร	420	7	22	69	56	61	35	64	53	29	9	8	7	Information and communication	
กิจกรรมทางการเงินและการประกันภัย	1,176	5	58	206	161	183	188	154	113	78	18	6	5	Financial and insurance activities	
กิจกรรมอสังหาริมทรัพย์	106	-	2	6	10	8	15	8	14	15	18	3	6	Real estate activities	
กิจกรรมทางวิชาชีพ วิทยาศาสตร์ และเทคนิค	388	4	29	51	66	42	50	44	50	33	12	3	3	Professional, scientific and technical activities	
กิจกรรมการบริหาร และการบริการสนับสนุน	377	8	15	52	54	56	51	65	27	20	16	8	6	Administrative and support service activities	
การบริหารราชการ การป้องกันประเทศ และการประกันสังคมภาคบังคับ	5,182	16	122	387	519	891	796	1,010	763	534	104	27	12	Public administration and defence; compulsory social security	
การศึกษา	2,564	9	62	214	235	236	247	468	574	449	47	9	13	Education	
กิจกรรมด้านสุขภาพและงานสังคมสงเคราะห์	965	7	43	100	158	182	128	125	119	58	23	7	15	Human health and social work activities	
ศิลปะ ความบันเทิง และนันทนาการ	429	19	53	68	54	42	51	34	30	27	25	17	8	Arts, entertainment and recreation	
กิจกรรมบริการด้านอื่น ๆ	2,118	59	143	238	303	287	254	250	195	149	105	50	84	Other service activities	
กิจกรรมการจ้างงานในครัวเรือนส่วนบุคคล กิจกรรมการผลิตสินค้าและบริการ ที่ทำขึ้นเองเพื่อใช้ในครัวเรือน ซึ่งไม่สามารถ จำแนกกิจกรรมได้อย่างชัดเจน	221	2	14	16	22	27	31	28	18	37	13	8	4	Activities of households as employers; undifferentiated goods and services-producing activities of households for own use	
กิจกรรมขององค์การระหว่างประเทศ และภาคีสมาชิก	8	-	-	2	-	1	1	-	2	-	1	-	-	Activities of extraterritorial organizations and bodies	
ไม่ทราบ	283	5	28	25	26	38	47	40	28	28	7	8	2	Unknown	

ตารางที่ 15 ประชากรอายุ 15 ปีขึ้นไปทำงานในรอบปี จำแนกตามหมวดอุตสาหกรรม กลุ่มอายุ เพศ และเขตการปกครอง (ต่อ)

Table 15 Usually economically active population 15 years of age and over by industry, age group, sex and area (Contd.)

หมวดอุตสาหกรรม เพศ และเขตการปกครอง	รวม Total	กลุ่มอายุ Age group												Major industry group, sex and area
		15 - 19	20 - 24	25 - 29	30 - 34	35 - 39	40 - 44	45 - 49	50 - 54	55 - 59	60 - 64	65 - 69	70 ขึ้นไป and over	
หญิง	59,188	1,105	3,671	6,694	6,957	7,212	7,862	8,125	7,023	4,957	2,779	1,446	1,357	Female
เกษตรกรรม การป่าไม้ และการประมง	8,266	133	275	415	561	751	1,234	1,337	1,193	984	710	369	305	Agriculture, forestry and fishing
การทำเหมืองแร่ และเหมืองหิน	24	-	2	6	4	1	1	4	3	3	-	-	-	Mining and quarrying
การผลิต	4,445	145	380	584	580	592	580	514	439	309	170	93	59	Manufacturing
การไฟฟ้า ก๊าซ ไอน้ำ และระบบปรับอากาศ	75	-	4	14	8	6	14	10	12	8	-	-	-	Electricity, gas, steam and air conditioning supply
การจัดหาน้ำ การจัดการ และการบำบัดน้ำเสีย ของเสีย และสิ่งปฏิกูล	46	-	3	4	7	9	10	6	3	4	-	-	-	Water supply; sewerage, waste management and remediation activities
การก่อสร้าง	1,866	49	107	173	187	282	298	327	227	129	58	20	9	Construction
การขายส่งและการขายปลีก การซ่อมยานยนต์และจักรยายนต์	18,334	366	1,295	2,508	2,227	2,118	2,163	2,084	1,800	1,505	1,033	584	651	Wholesale and retail trade; repair of motor vehicles motorcycles
การขนส่ง และสถานที่เก็บสินค้า	433	11	25	53	61	68	55	68	38	34	6	7	6	Transportation and storage
ที่พักแรมและบริการด้านอาหาร	9,336	228	589	913	944	1,149	1,350	1,401	1,116	796	454	210	186	Accommodation and food service activities
ข้อมูลข่าวสารและการสื่อสาร	282	9	24	53	51	41	34	24	23	12	3	3	3	Information and communication
กิจกรรมทางการเงินและการประกันภัย	1,156	9	100	226	195	171	190	113	92	44	12	5	-	Financial and insurance activities
กิจกรรมอสังหาริมทรัพย์	142	-	2	18	10	11	15	21	28	9	17	6	6	Real estate activities
กิจกรรมทางวิชาชีพ วิทยาศาสตร์ และเทคนิค	356	2	38	75	67	40	50	39	27	10	4	2	2	Professional, scientific and technical activities
กิจกรรมการบริหาร และการบริการสนับสนุน	346	8	23	29	70	61	54	37	23	24	9	6	2	Administrative and support service activities
การบริหารราชการ การป้องกันประเทศ และการประกันสังคมภาคบังคับ	2,527	6	106	331	452	423	355	387	280	137	29	13	7	Public administration and defence; compulsory social security
การศึกษา	4,124	3	158	428	394	451	462	748	915	482	52	14	16	Education
กิจกรรมด้านสุขภาพและงานสังคมสงเคราะห์	2,699	18	214	407	558	443	324	342	230	116	31	13	4	Human health and social work activities
ศิลปะ ความบันเทิง และนันทนาการ	384	12	32	49	40	48	36	54	41	26	21	13	12	Arts, entertainment and recreation
กิจกรรมบริการด้านอื่น ๆ	3,330	87	218	303	440	445	511	459	388	228	126	54	70	Other service activities
กิจกรรมการจ้างงานในครัวเรือนส่วนบุคคล กิจกรรมการผลิตสินค้าและบริการ ที่ทำขึ้นเองเพื่อใช้ในครัวเรือน ซึ่งไม่สามารถ จำแนกกิจกรรมได้อย่างชัดเจน	792	13	62	82	75	85	98	117	109	74	34	30	14	Activities of households as employers; undifferentiated goods and services-producing activities of households for own use
กิจกรรมขององค์การระหว่างประเทศ และภาคีสมาชิก	3	-	-	-	-	1	2	-	-	-	-	-	-	Activities of extraterritorial organizations and bodies
ไม่ทราบ	224	6	15	23	24	15	28	33	36	23	12	4	7	Unknown

ตารางที่ 15 ประชากรอายุ 15 ปีขึ้นไปทำงานในรอบปี จำแนกตามหมวดอุตสาหกรรม กลุ่มอายุ เพศ และเขตการปกครอง (ต่อ)

Table 15 Usually economically active population 15 years of age and over by industry, age group, sex and area (Contd.)

หมวดอุตสาหกรรม เพศ และเขตการปกครอง	รวม Total	กลุ่มอายุ Age group													Major industry group, sex and area
		15 - 19	20 - 24	25 - 29	30 - 34	35 - 39	40 - 44	45 - 49	50 - 54	55 - 59	60 - 64	65 - 69	70 ขึ้นไป and over		
นอกเขตเทศบาล	449,089	13,348	26,057	35,195	41,789	51,009	59,794	62,822	53,904	42,400	28,389	17,148	17,235	Non-municipal area	
เกษตรกรรม การป่าไม้ และการประมง	306,881	8,895	14,506	18,887	24,096	32,594	41,333	43,960	38,864	32,117	22,853	14,338	14,438	Agriculture, forestry and fishing	
การทำเหมืองแร่ และเหมืองหิน	255	3	28	29	45	35	31	30	17	22	8	4	3	Mining and quarrying	
การผลิต	21,388	1,024	2,536	3,120	3,042	2,840	2,451	2,345	1,495	1,096	625	396	419	Manufacturing	
การไฟฟ้า ก๊าซ ไอน้ำ และระบบปรับอากาศ	492	11	54	77	64	92	56	59	48	18	12	-	-	Electricity, gas, steam and air conditioning supply	
การจัดหาน้ำ การจัดการ และการบำบัดน้ำเสีย ของเสีย และสิ่งปฏิกูล	386	5	34	30	36	68	63	47	45	30	15	6	7	Water supply; sewerage, waste management and remediation activities	
การก่อสร้าง	20,864	980	1,377	1,745	2,249	2,763	3,268	3,086	2,359	1,658	791	339	249	Construction	
การขายส่งและการขายปลีก การซ่อมยานยนต์และจักรยานยนต์	41,409	1,321	3,205	4,963	5,138	5,176	5,035	4,886	3,980	2,974	2,092	1,227	1,412	Wholesale and retail trade; repair of motor vehicles motorcycles	
การขนส่ง และสถานที่เก็บสินค้า	4,563	120	313	491	616	677	657	613	484	325	159	65	42	Transportation and storage	
ที่พักแรมและบริการด้านอาหาร	11,513	310	677	897	1,209	1,435	1,699	1,672	1,439	1,064	640	266	204	Accommodation and food service activities	
ข้อมูลข่าวสารและการสื่อสาร	645	24	69	103	80	90	67	65	61	41	27	8	9	Information and communication	
กิจกรรมทางการเงินและการประกันภัย	1,663	13	161	373	332	251	198	165	83	43	32	7	6	Financial and insurance activities	
กิจกรรมอสังหาริมทรัพย์	181	5	16	15	18	22	13	28	15	13	8	6	22	Real estate activities	
กิจกรรมทางวิชาชีพ วิทยาศาสตร์ และเทคนิค	748	4	58	216	139	116	67	72	41	27	4	4	1	Professional, scientific and technical activities	
กิจกรรมการบริหาร และการบริการสนับสนุน	964	63	68	107	125	108	120	116	80	67	58	29	23	Administrative and support service activities	
การบริหารราชการ การป้องกันประเทศ และการประกันสังคมภาคบังคับ	13,483	99	1,506	1,348	1,541	1,748	1,820	2,200	1,871	978	262	71	38	Public administration and defence; compulsory social security	
การศึกษา	8,784	24	384	1,178	1,094	1,001	912	1,494	1,563	966	122	30	17	Education	
กิจกรรมด้านสุขภาพและงานสังคมสงเคราะห์	3,920	35	254	639	775	625	519	522	353	130	39	18	11	Human health and social work activities	
ศิลปะ ความบันเทิง และนันทนาการ	769	33	57	96	88	95	83	98	82	55	37	17	28	Arts, entertainment and recreation	
กิจกรรมบริการด้านอื่น ๆ	7,446	296	558	631	820	966	1,070	977	685	555	415	247	226	Other service activities	
กิจกรรมการจ้างงานในครัวเรือนส่วนบุคคล กิจกรรมการผลิตสินค้าและบริการ ที่ทำขึ้นเองเพื่อใช้ในครัวเรือน ซึ่งไม่สามารถ จำแนกกิจกรรมได้อย่างชัดเจน	885	25	58	75	64	123	112	144	108	82	53	20	21	Activities of households as employers; undifferentiated goods and services-producing activities of households for own use	
กิจกรรมขององค์การระหว่างประเทศ และภาคีสมาชิก	15	-	-	-	5	4	3	3	-	-	-	-	-	Activities of extraterritorial organizations and bodies	
ไม่ทราบ	1,836	57	140	174	212	179	215	241	231	140	136	50	60	Unknown	

ตารางที่ 15 ประชากรอายุ 15 ปีขึ้นไปทำงานในรอบปี จำแนกตามหมวดอุตสาหกรรม กลุ่มอายุ เพศ และเขตการปกครอง (ต่อ)

Table 15 Usually economically active population 15 years of age and over by industry, age group, sex and area (Contd.)

หมวดอุตสาหกรรม เพศ และเขตการปกครอง	รวม Total	กลุ่มอายุ Age group													Major industry group, sex and area
		15 - 19	20 - 24	25 - 29	30 - 34	35 - 39	40 - 44	45 - 49	50 - 54	55 - 59	60 - 64	65 - 69	70 ขึ้นไป and over		
ชาย	229,380	8,160	14,626	18,387	21,351	25,221	28,998	30,795	26,768	21,351	14,666	9,215	9,843	Male	
เกษตรกรรม การป่าไม้ และการประมง	156,378	5,552	8,312	10,306	12,495	15,989	19,835	21,160	18,820	15,903	11,797	7,822	8,388	Agriculture, forestry and fishing	
การทำเหมืองแร่ และเหมืองหิน	188	3	23	18	33	26	23	20	13	15	7	4	3	Mining and quarrying	
การผลิต	9,897	542	1,219	1,517	1,443	1,211	1,089	1,078	679	480	247	181	214	Manufacturing	
การไฟฟ้า ก๊าซ ไอน้ำ และระบบปรับอากาศ	427	11	51	63	52	77	51	53	42	15	12	-	-	Electricity, gas, steam and air conditioning supply	
การจัดหาน้ำ การจัดการ และการบำบัดน้ำเสีย ของเสีย และสิ่งปฏิกูล	253	4	21	17	24	44	42	33	26	23	10	6	4	Water supply; sewerage, waste management and remediation activities	
การก่อสร้าง	13,458	691	923	1,207	1,449	1,748	1,932	1,936	1,492	1,117	560	230	174	Construction	
การขายส่งและการขายปลีก การซ่อมยานยนต์และจักรยานยนต์	19,214	747	1,553	2,385	2,540	2,489	2,212	2,180	1,730	1,238	935	529	677	Wholesale and retail trade; repair of motor vehicles motorcycles	
การขนส่ง และสถานที่เก็บสินค้า	4,035	104	264	444	544	601	573	544	419	289	154	60	40	Transportation and storage	
ที่พักแรมและบริการด้านอาหาร	3,536	119	234	340	400	452	477	454	402	265	233	84	75	Accommodation and food service activities	
ข้อมูลข่าวสารและการสื่อสาร	310	9	33	54	43	51	30	29	30	15	12	3	1	Information and communication	
กิจกรรมทางการเงินและการประกันภัย	731	5	52	122	159	105	102	88	38	28	23	4	4	Financial and insurance activities	
กิจกรรมอสังหาริมทรัพย์	91	3	11	5	8	10	6	11	8	8	3	6	10	Real estate activities	
กิจกรรมทางวิชาชีพ วิทยาศาสตร์ และเทคนิค	256	1	13	51	46	44	23	24	26	19	4	4	1	Professional, scientific and technical activities	
กิจกรรมการบริหาร และการบริการสนับสนุน	596	54	56	77	82	62	67	64	45	27	32	17	13	Administrative and support service activities	
การบริหารราชการ การป้องกันประเทศ และการประกันสังคมภาคบังคับ	10,350	92	1,322	844	940	1,214	1,376	1,724	1,624	892	227	63	31	Public administration and defence; compulsory social security	
การศึกษา	3,570	9	98	325	350	377	353	626	762	564	76	17	14	Education	
กิจกรรมด้านสุขภาพและงานสังคมสงเคราะห์	1,038	7	51	140	191	152	152	135	123	62	19	1	4	Human health and social work activities	
ศิลปะ ความบันเทิง และนันทนาการ	445	22	38	54	56	48	46	45	44	33	32	10	18	Arts, entertainment and recreation	
กิจกรรมบริการด้านอื่น ๆ	3,399	149	268	293	377	397	465	423	293	269	190	142	131	Other service activities	
กิจกรรมการจ้างงานในครัวเรือนส่วนบุคคล กิจกรรมการผลิตสินค้าและบริการ ที่ทำขึ้นเองเพื่อใช้ในครัวเรือน ซึ่งไม่สามารถ จำแนกกิจกรรมได้อย่างชัดเจน	241	4	17	26	11	35	32	46	23	14	16	8	9	Activities of households as employers; undifferentiated goods and services-producing activities of households for own use	
กิจกรรมขององค์การระหว่างประเทศ และภาคีสมาชิก	12	-	-	-	3	4	3	3	-	-	-	-	-	Activities of extraterritorial organizations and bodies	
ไม่ทราบ	954	32	68	99	104	85	109	120	131	73	77	25	31	Unknown	

ตารางที่ 15 ประชากรอายุ 15 ปีขึ้นไปทำงานในรอบปี จำแนกตามหมวดอุตสาหกรรม กลุ่มอายุ เพศ และเขตการปกครอง (ต่อ)

Table 15 Usually economically active population 15 years of age and over by industry, age group, sex and area (Contd.)

หมวดอุตสาหกรรม เพศ และเขตการปกครอง	รวม Total	กลุ่มอายุ Age group												Major industry group, sex and area
		15 - 19	20 - 24	25 - 29	30 - 34	35 - 39	40 - 44	45 - 49	50 - 54	55 - 59	60 - 64	65 - 69	70 ขึ้นไป and over	
หญิง	219,709	5,188	11,432	16,809	20,438	25,788	30,796	32,028	27,136	21,049	13,723	7,933	7,392	Female
เกษตรกรรม การป่าไม้ และการประมง	150,503	3,343	6,195	8,581	11,602	16,604	21,499	22,800	20,043	16,213	11,056	6,515	6,050	Agriculture, forestry and fishing
การทำเหมืองแร่ และเหมืองหิน	67	-	6	11	11	8	8	10	4	7	1	-	-	Mining and quarrying
การผลิต	11,491	483	1,317	1,603	1,599	1,629	1,363	1,267	816	616	378	215	205	Manufacturing
การไฟฟ้า ก๊าซ ไอน้ำ และระบบปรับอากาศ	66	-	2	15	12	15	6	6	6	3	-	-	-	Electricity, gas, steam and air conditioning supply
การจัดหาน้ำ การจัดการ และการบำบัดน้ำเสีย ของเสีย และสิ่งปฏิกูล	133	1	13	13	12	24	22	15	18	8	4	-	3	Water supply; sewerage, waste management and remediation activities
การก่อสร้าง	7,407	289	454	538	800	1,016	1,336	1,150	867	542	230	109	75	Construction
การขายส่งและการขายปลีก การซ่อมยานยนต์และจักรยานยนต์	22,195	574	1,653	2,578	2,598	2,687	2,823	2,706	2,250	1,736	1,157	698	735	Wholesale and retail trade; repair of motor vehicles motorcycles
การขนส่ง และสถานที่เก็บสินค้า	527	16	49	47	72	76	84	69	65	36	5	6	2	Transportation and storage
ที่พักแรมและบริการด้านอาหาร	7,977	191	443	558	809	982	1,222	1,218	1,037	800	407	182	129	Accommodation and food service activities
ข้อมูลข่าวสารและการสื่อสาร	335	15	36	49	37	39	37	36	31	25	16	6	7	Information and communication
กิจกรรมทางการเงินและการประกันภัย	932	8	108	251	174	146	96	77	45	14	9	3	1	Financial and insurance activities
กิจกรรมอสังหาริมทรัพย์	91	2	4	10	10	12	7	17	8	4	6	-	11	Real estate activities
กิจกรรมทางวิชาชีพ วิทยาศาสตร์ และเทคนิค	492	3	45	165	93	71	44	48	15	8	-	-	-	Professional, scientific and technical activities
กิจกรรมการบริหาร และการบริการสนับสนุน	368	9	12	30	44	46	53	52	35	39	26	13	10	Administrative and support service activities
การบริหารราชการ การป้องกันประเทศ และการประกันสังคมภาคบังคับ	3,132	7	184	504	600	534	444	476	247	86	35	8	7	Public administration and defence; compulsory social security
การศึกษา	5,214	15	286	853	743	624	558	868	801	402	47	13	3	Education
กิจกรรมด้านสุขภาพและงานสังคมสงเคราะห์	2,883	28	202	499	583	474	367	387	230	69	20	17	7	Human health and social work activities
ศิลปะ ความบันเทิง และนันทนาการ	323	12	18	42	32	47	37	54	38	22	5	7	10	Arts, entertainment and recreation
กิจกรรมบริการด้านอื่น ๆ	4,047	146	290	338	443	569	604	553	392	286	225	105	95	Other service activities
กิจกรรมการจ้างงานในครัวเรือนส่วนบุคคล กิจกรรมการผลิตสินค้าและบริการ ที่ทำขึ้นเองเพื่อใช้ในครัวเรือน ซึ่งไม่สามารถ จำแนกกิจกรรมได้อย่างชัดเจน	644	21	41	49	53	88	80	98	85	67	37	12	12	Activities of households as employers; undifferentiated goods and services-producing activities of households for own use
กิจกรรมขององค์การระหว่างประเทศ และภาคีสมาชิก	2	-	-	-	2	-	-	-	-	-	-	-	-	Activities of extraterritorial organizations and bodies
ไม่ทราบ	882	25	72	76	108	95	106	121	100	67	58	25	29	Unknown

ตารางที่ 16 ประชากรอายุ 15 ปีขึ้นไปทำงานในรอบปี จำแนกตามสถานภาพการทำงาน กลุ่มอายุ เพศ และเขตการปกครอง

Table 16 Usually economically active population 15 years of age and over by work status, age group, sex and area

กลุ่มอายุ เพศ และเขตการปกครอง	รวม Total	สถานภาพการทำงาน Work status								Age group, sex and area
		นายจ้าง Employer	ผู้ประกอบการ ส่วนตัว โดยไม่มีลูกจ้าง Own account worker	ผู้ช่วยธุรกิจ ในครัวเรือน โดยไม่ได้รับค่าจ้าง Unpaid family worker	ลูกจ้าง Employee	ลูกจ้าง Employee	สมาชิกของ การรวมกลุ่ม Member of producer's cooperatives	ไม่ทราบ Unknown		
					รัฐบาล Government employee	รัฐวิสาหกิจ Government enterprise	เอกชน Private employee			
ยอดรวม	570,038	6,844	215,495	161,688	40,953	2,665	138,841	3,425	128	Total
15 - 19	15,953	43	1,509	7,608	192	25	6,490	74	10	15 - 19
20 - 24	33,964	129	4,508	12,458	2,548	165	13,477	671	8	20 - 24
25 - 29	49,119	343	9,088	15,128	4,462	389	18,921	778	10	25 - 29
30 - 34	56,000	572	14,483	16,757	5,184	354	18,060	575	14	30 - 34
35 - 39	66,039	825	22,010	19,235	5,559	385	17,615	395	14	35 - 39
40 - 44	75,376	1,020	30,130	21,274	5,162	408	17,087	282	14	40 - 44
45 - 49	79,148	1,165	33,241	20,745	6,909	398	16,412	266	11	45 - 49
50 - 54	67,837	974	30,691	17,149	6,381	304	12,167	153	18	50 - 54
55 - 59	52,460	745	26,019	13,139	3,679	170	8,578	125	6	55 - 59
60 - 64	34,054	463	19,014	8,921	590	51	4,953	52	10	60 - 64
65 - 69	20,007	246	11,820	5,018	173	8	2,713	24	7	65 - 69
70 ขึ้นไป	20,081	318	12,983	4,257	112	7	2,368	30	7	70 and over

ตารางที่ 16 ประชากรอายุ 15 ปีขึ้นไปทำงานในรอบปี จำแนกตามสถานภาพการทำงาน กลุ่มอายุ เพศ และเขตการปกครอง (ต่อ)

Table 16 Usually economically active population 15 years of age and over by work status, age group, sex and area (Contd.)

กลุ่มอายุ เพศ และเขตการปกครอง	รวม Total	สถานภาพการทำงาน Work status								Age group, sex and area
		นายจ้าง Employer	ผู้ประกอบการ ส่วนตัว โดยไม่มีลูกจ้าง Own account worker	ผู้ช่วยธุรกิจ ในครัวเรือน โดยไม่ได้รับค่าจ้าง Unpaid family worker	ลูกจ้าง รัฐบาล Government employee	ลูกจ้าง รัฐวิสาหกิจ Government enterprise	เอกชน Private employee	สมาชิกของ การรวมกลุ่ม Member of producer's cooperatives	ไม่ทราบ Unknown	
ชาย	291,140	4,317	133,879	50,742	23,022	1,830	74,494	2,793	64	Male
15 - 19	9,660	26	807	4,561	141	16	4,048	55	6	15 - 19
20 - 24	18,861	72	2,452	6,682	1,649	91	7,324	587	4	20 - 24
25 - 29	25,616	211	5,237	7,199	1,916	207	10,150	692	5	25 - 29
30 - 34	28,605	365	8,360	6,996	2,260	221	9,896	498	8	30 - 34
35 - 39	33,038	489	13,096	6,464	2,981	271	9,418	313	7	35 - 39
40 - 44	36,719	636	18,123	5,512	2,982	291	8,974	196	4	40 - 44
45 - 49	38,996	773	20,438	4,722	4,048	291	8,523	198	5	45 - 49
50 - 54	33,679	608	19,164	3,307	3,911	234	6,341	104	11	50 - 54
55 - 59	26,454	478	16,498	2,161	2,495	148	4,588	83	4	55 - 59
60 - 64	17,552	316	12,671	1,433	442	46	2,603	36	4	60 - 64
65 - 69	10,629	152	8,144	815	119	7	1,375	13	4	65 - 69
70 ขึ้นไป	11,333	192	8,888	891	80	5	1,255	19	3	70 and over

ตารางที่ 16 ประชากรอายุ 15 ปีขึ้นไปทำงานในรอบปี จำแนกตามสถานภาพการทำงาน กลุ่มอายุ เพศ และเขตการปกครอง (ต่อ)

Table 16 Usually economically active population 15 years of age and over by work status, age group, sex and area (Contd.)

กลุ่มอายุ เพศ และเขตการปกครอง	รวม Total	สถานภาพการทำงาน Work status								Age group, sex and area
		นายจ้าง Employer	ผู้ประกอบการ ส่วนตัว โดยไม่มีลูกจ้าง Own account worker	ผู้ช่วยธุรกิจ ในครัวเรือน โดยไม่ได้รับค่าจ้าง Unpaid family worker	ลูกจ้าง Employee	ลูกจ้าง Employee	สมาชิกของ การรวมกลุ่ม Member of producer's cooperatives	ไม่ทราบ Unknown		
					รัฐบาล Government employee	รัฐวิสาหกิจ Government enterprise	เอกชน Private employee			
หญิง	278,897	2,527	81,617	110,946	17,931	834	64,347	632	64	Female
15 - 19	6,292	17	702	3,048	51	9	2,442	19	4	15 - 19
20 - 24	15,103	57	2,055	5,776	899	74	6,153	85	4	20 - 24
25 - 29	23,503	133	3,850	7,929	2,547	182	8,772	86	5	25 - 29
30 - 34	27,395	207	6,123	9,761	2,924	133	8,164	77	6	30 - 34
35 - 39	33,000	337	8,914	12,771	2,579	114	8,197	82	7	35 - 39
40 - 44	38,658	384	12,006	15,762	2,180	117	8,113	85	10	40 - 44
45 - 49	40,153	392	12,804	16,023	2,862	108	7,889	68	7	45 - 49
50 - 54	34,159	367	11,527	13,842	2,471	69	5,827	49	7	50 - 54
55 - 59	26,006	267	9,522	10,978	1,184	22	3,990	42	2	55 - 59
60 - 64	16,502	147	6,343	7,488	148	5	2,349	16	6	60 - 64
65 - 69	9,379	93	3,676	4,203	55	1	1,337	11	3	65 - 69
70 ขึ้นไป	8,748	125	4,095	3,365	32	1	1,113	12	4	70 and over

ตารางที่ 16 ประชากรอายุ 15 ปีขึ้นไปทำงานในรอบปี จำแนกตามสถานภาพการทำงาน กลุ่มอายุ เพศ และเขตการปกครอง (ต่อ)

Table 16 Usually economically active population 15 years of age and over by work status, age group, sex and area (Contd.)

กลุ่มอายุ เพศ และเขตการปกครอง	รวม Total	สถานภาพการทำงาน Work status								Age group, sex and area
		นายจ้าง Employer	ผู้ประกอบการ ส่วนตัว โดยไม่มีลูกจ้าง Own account worker	ผู้ช่วยธุรกิจ ในครัวเรือน โดยไม่ได้รับค่าจ้าง Unpaid family worker	ลูกจ้าง Employee	ลูกจ้าง Employee	สมาชิกของ การรวมกลุ่ม Member of producer's cooperatives	ไม่ทราบ Unknown		
					รัฐบาล Government employee	รัฐวิสาหกิจ Government enterprise	เอกชน Private employee			
ในเขตเทศบาล	120,949	3,108	38,675	19,846	16,126	1,268	38,932	2,955	39	Municipal area
15 - 19	2,604	10	279	629	39	7	1,578	60	2	15 - 19
20 - 24	7,907	57	975	1,364	496	56	4,324	632	2	20 - 24
25 - 29	13,924	159	2,190	2,174	1,560	155	6,953	730	3	25 - 29
30 - 34	14,211	282	3,248	2,287	2,032	149	5,670	534	8	30 - 34
35 - 39	15,030	351	4,240	2,377	2,379	161	5,198	322	2	35 - 39
40 - 44	15,583	476	5,433	2,655	2,114	222	4,458	222	3	40 - 44
45 - 49	16,326	535	5,872	2,570	2,818	231	4,095	200	5	45 - 49
50 - 54	13,934	459	5,310	2,142	2,702	168	3,031	117	5	50 - 54
55 - 59	10,060	333	4,323	1,611	1,669	99	1,942	82	2	55 - 59
60 - 64	5,665	209	3,238	1,021	208	16	941	32	-	60 - 64
65 - 69	2,860	113	1,717	551	63	3	400	8	4	65 - 69
70 ขึ้นไป	2,846	123	1,850	465	45	2	342	14	5	70 and over

ตารางที่ 16 ประชากรอายุ 15 ปีขึ้นไปทำงานในรอบปี จำแนกตามสถานภาพการทำงาน กลุ่มอายุ เพศ และเขตการปกครอง (ต่อ)

Table 16 Usually economically active population 15 years of age and over by work status, age group, sex and area (Contd.)

กลุ่มอายุ เพศ และเขตการปกครอง	รวม Total	สถานภาพการทำงาน Work status								Age group, sex and area
		นายจ้าง Employer	ผู้ประกอบการ ส่วนตัว โดยไม่มีลูกจ้าง Own account worker	ผู้ช่วยธุรกิจ ในครัวเรือน โดยไม่ได้รับค่าจ้าง Unpaid family worker	ลูกจ้าง Employee	สมาชิกของ การรวมกลุ่ม Member of producer's cooperatives	ไม่ทราบ Unknown	รัฐบาล Government employee	รัฐวิสาหกิจ Government enterprise	
ชาย	61,761	1,960	21,004	5,833	8,219	884	21,249	2,591	22	Male
15 - 19	1,500	4	152	344	26	4	916	52	2	15 - 19
20 - 24	4,236	31	505	668	184	34	2,244	568	2	20 - 24
25 - 29	7,229	96	1,179	926	627	79	3,657	665	1	25 - 29
30 - 34	7,254	176	1,739	835	827	96	3,098	475	7	30 - 34
35 - 39	7,817	222	2,349	651	1,248	113	2,955	280	-	35 - 39
40 - 44	7,721	297	2,885	652	1,129	158	2,422	179	-	40 - 44
45 - 49	8,201	350	3,142	610	1,553	163	2,209	171	3	45 - 49
50 - 54	6,911	288	2,843	460	1,425	130	1,674	89	3	50 - 54
55 - 59	5,103	220	2,341	255	998	86	1,137	67	-	55 - 59
60 - 64	2,886	136	1,839	197	137	16	533	28	-	60 - 64
65 - 69	1,414	60	987	104	38	3	211	7	3	65 - 69
70 ขึ้นไป	1,489	79	1,043	131	26	2	193	13	2	70 and over

ตารางที่ 16 ประชากรอายุ 15 ปีขึ้นไปทำงานในรอบปี จำแนกตามสถานภาพการทำงาน กลุ่มอายุ เพศ และเขตการปกครอง (ต่อ)

Table 16 Usually economically active population 15 years of age and over by work status, age group, sex and area (Contd.)

กลุ่มอายุ เพศ และเขตการปกครอง	รวม Total	สถานภาพการทำงาน Work status								Age group, sex and area
		นายจ้าง Employer	ผู้ประกอบการ ธุรกิจส่วนตัว โดยไม่มีลูกจ้าง Own account worker	ผู้ช่วยธุรกิจ ในครัวเรือน โดยไม่ได้รับค่าจ้าง Unpaid family worker	ลูกจ้าง รัฐบาล Government employee	ลูกจ้าง รัฐวิสาหกิจ Government enterprise	เอกชน Private employee	สมาชิกของ การรวมกลุ่ม Member of producer's cooperatives	ไม่ทราบ Unknown	
หญิง	59,188	1,148	17,671	14,014	7,907	384	17,683	364	17	Female
15 - 19	1,105	6	127	285	13	3	663	8	-	15 - 19
20 - 24	3,671	26	469	697	312	22	2,080	65	-	20 - 24
25 - 29	6,694	63	1,011	1,248	933	76	3,296	66	2	25 - 29
30 - 34	6,957	106	1,509	1,452	1,205	53	2,572	59	1	30 - 34
35 - 39	7,212	130	1,892	1,725	1,131	48	2,244	42	2	35 - 39
40 - 44	7,862	179	2,548	2,003	986	64	2,036	44	3	40 - 44
45 - 49	8,125	185	2,730	1,961	1,265	68	1,886	29	2	45 - 49
50 - 54	7,023	171	2,467	1,682	1,277	38	1,357	28	3	50 - 54
55 - 59	4,957	113	1,982	1,357	670	13	805	16	2	55 - 59
60 - 64	2,779	73	1,399	824	71	-	408	5	-	60 - 64
65 - 69	1,446	53	730	446	26	-	188	1	2	65 - 69
70 ขึ้นไป	1,357	44	807	334	18	-	149	2	3	70 and over

ตารางที่ 16 ประชากรอายุ 15 ปีขึ้นไปทำงานในรอบปี จำแนกตามสถานภาพการทำงาน กลุ่มอายุ เพศ และเขตการปกครอง (ต่อ)

Table 16 Usually economically active population 15 years of age and over by work status, age group, sex and area (Contd.)

กลุ่มอายุ เพศ และเขตการปกครอง	รวม Total	สถานภาพการทำงาน Work status								Age group, sex and area
		นายจ้าง Employer	ผู้ประกอบการ ธุรกิจส่วนตัว โดยไม่มีลูกจ้าง Own account worker	ผู้ช่วยธุรกิจ ในครัวเรือน โดยไม่ได้รับค่าจ้าง Unpaid family worker	ลูกจ้าง รัฐบาล Government employee	ลูกจ้าง รัฐวิสาหกิจ Government enterprise	เอกชน Private employee	สมาชิกของ การรวมกลุ่ม Member of producer's cooperatives	ไม่ทราบ Unknown	
นอกเขตเทศบาล	449,089	3,736	176,820	141,842	24,827	1,397	99,909	470	89	Non-municipal area
15 - 19	13,348	33	1,230	6,979	153	18	4,912	14	9	15 - 19
20 - 24	26,057	72	3,533	11,094	2,052	109	9,153	39	6	20 - 24
25 - 29	35,195	184	6,898	12,954	2,902	234	11,969	48	7	25 - 29
30 - 34	41,789	290	11,235	14,470	3,152	205	12,390	41	6	30 - 34
35 - 39	51,009	474	17,770	16,858	3,180	225	12,416	73	12	35 - 39
40 - 44	59,794	544	24,697	18,619	3,047	187	12,629	59	11	40 - 44
45 - 49	62,822	629	27,370	18,174	4,091	167	12,317	66	7	45 - 49
50 - 54	53,904	515	25,381	15,008	3,680	135	9,136	36	12	50 - 54
55 - 59	42,400	412	21,696	11,527	2,011	71	6,636	43	4	55 - 59
60 - 64	28,389	254	15,775	7,900	383	35	4,011	20	10	60 - 64
65 - 69	17,148	132	10,103	4,467	110	5	2,313	15	2	65 - 69
70 ขึ้นไป	17,235	195	11,133	3,791	67	5	2,026	16	2	70 and over

ตารางที่ 16 ประชากรอายุ 15 ปีขึ้นไปทำงานในรอบปี จำแนกตามสถานภาพการทำงาน กลุ่มอายุ เพศ และเขตการปกครอง (ต่อ)

Table 16 Usually economically active population 15 years of age and over by work status, age group, sex and area (Contd.)

กลุ่มอายุ เพศ และเขตการปกครอง	รวม Total	สถานภาพการทำงาน Work status								Age group, sex and area
		นายจ้าง Employer	ผู้ประกอบการ ธุรกิจส่วนตัว โดยไม่มีลูกจ้าง Own account worker	ผู้ช่วยธุรกิจ ในครัวเรือน โดยไม่ได้รับค่าจ้าง Unpaid family worker	ลูกจ้าง รัฐบาล Government employee	ลูกจ้าง รัฐวิสาหกิจ Government enterprise	เอกชน Private employee	สมาชิกของ การรวมกลุ่ม Member of producer's cooperatives	ไม่ทราบ Unknown	
ชาย	229,380	2,358	112,874	44,909	14,803	946	53,245	202	42	Male
15 - 19	8,160	22	655	4,217	115	12	3,132	3	4	15 - 19
20 - 24	14,626	41	1,947	6,015	1,465	57	5,080	19	1	20 - 24
25 - 29	18,387	114	4,059	6,273	1,289	128	6,493	27	4	25 - 29
30 - 34	21,351	189	6,621	6,161	1,433	125	6,798	23	1	30 - 34
35 - 39	25,221	267	10,747	5,813	1,733	158	6,463	33	7	35 - 39
40 - 44	28,998	339	15,238	4,860	1,853	133	6,553	18	4	40 - 44
45 - 49	30,795	422	17,296	4,113	2,494	127	6,314	27	1	45 - 49
50 - 54	26,768	320	16,321	2,847	2,486	104	4,666	15	8	50 - 54
55 - 59	21,351	259	14,156	1,906	1,497	61	3,451	16	4	55 - 59
60 - 64	14,666	180	10,831	1,236	305	31	2,070	9	4	60 - 64
65 - 69	9,215	92	7,157	710	81	4	1,164	5	1	65 - 69
70 ขึ้นไป	9,843	113	7,845	760	53	4	1,061	6	1	70 and over

ตารางที่ 16 ประชากรอายุ 15 ปีขึ้นไปทำงานในรอบปี จำแนกตามสถานภาพการทำงาน กลุ่มอายุ เพศ และเขตการปกครอง (ต่อ)

Table 16 Usually economically active population 15 years of age and over by work status, age group, sex and area (Contd.)

กลุ่มอายุ เพศ และเขตการปกครอง	รวม Total	สถานภาพการทำงาน Work status								Age group, sex and area
		นายจ้าง Employer	ผู้ประกอบการ ส่วนตัว โดยไม่มีลูกจ้าง Own account worker	ผู้ช่วยธุรกิจ ในครัวเรือน โดยไม่ได้รับค่าจ้าง Unpaid family worker	ลูกจ้าง รัฐบาล Government employee	ลูกจ้าง รัฐวิสาหกิจ Government enterprise	เอกชน Private employee	สมาชิกของ การรวมกลุ่ม Member of producer's cooperatives	ไม่ทราบ Unknown	
หญิง	219,709	1,378	63,946	96,932	10,024	450	46,664	268	47	Female
15 - 19	5,188	11	574	2,763	38	6	1,780	11	4	15 - 19
20 - 24	11,432	30	1,586	5,079	587	52	4,073	20	4	20 - 24
25 - 29	16,809	70	2,839	6,681	1,613	105	5,476	21	3	25 - 29
30 - 34	20,438	101	4,614	8,309	1,719	80	5,592	18	5	30 - 34
35 - 39	25,788	207	7,023	11,046	1,448	66	5,953	40	5	35 - 39
40 - 44	30,796	206	9,459	13,759	1,194	53	6,076	41	7	40 - 44
45 - 49	32,028	207	10,074	14,062	1,597	40	6,004	39	5	45 - 49
50 - 54	27,136	195	9,060	12,160	1,194	31	4,470	21	4	50 - 54
55 - 59	21,049	154	7,540	9,621	514	9	3,185	26	-	55 - 59
60 - 64	13,723	74	4,944	6,664	77	5	1,942	11	6	60 - 64
65 - 69	7,933	40	2,946	3,757	29	1	1,149	10	1	65 - 69
70 ขึ้นไป	7,392	81	3,288	3,031	14	1	965	10	1	70 and over

ตารางที่ 17 ประชากร จำแนกตามสถานที่เกิด เพศ และเขตการปกครอง

Table 17 Population by place of birth, sex and area

สถานที่เกิด	ประชากร Population			ในเขตเทศบาล Municipal area			นอกเขตเทศบาล Non-municipal area			Place of birth
	รวม	ชาย	หญิง	รวม	ชาย	หญิง	รวม	ชาย	หญิง	
	Total	Male	Female	Total	Male	Female	Total	Male	Female	
ยอดรวม	992,749	482,771	509,978	225,903	107,298	118,605	766,846	375,473	391,373	Total
เกิดในประเทศ	987,268	479,296	507,971	223,238	105,778	117,460	764,029	373,518	390,511	Native Born
กรุงเทพมหานคร	11,193	5,829	5,364	3,068	1,538	1,530	8,124	4,291	3,834	Bangkok Metropolis
กาญจนบุรี	816	431	385	204	95	109	612	336	276	Kanchanaburi
จันทบุรี	277	130	147	68	33	35	209	97	112	Chanthaburi
ฉะเชิงเทรา	468	260	208	107	56	52	361	205	156	Chachoengsao
ชลบุรี	1,141	619	522	285	149	136	856	470	386	Chon Buri
ชัยนาท	10,740	5,002	5,738	3,337	1,456	1,881	7,403	3,546	3,857	Chai Nat
ตราด	102	51	51	28	19	8	75	32	43	Trat
นครนายก	322	166	156	86	43	43	236	123	113	Nakhon Nayok
นครปฐม	977	509	467	220	110	110	756	399	357	Nakhon Pathom
นนทบุรี	736	374	362	171	93	78	565	281	284	Nonthaburi
ปทุมธานี	982	500	482	226	110	116	756	390	366	Pathum Thani
ประจวบคีรีขันธ์	238	123	115	60	34	27	177	89	88	Prachuap Khiri Khan
ปราจีนบุรี	722	358	365	145	68	77	577	289	288	Prachin Buri
พระนครศรีอยุธยา	2,084	1,086	998	574	288	286	1,510	797	713	Phra Nakhon Si Ayutthaya
เพชรบุรี	424	213	211	89	35	55	335	178	156	Phetchaburi
ระยอง	395	172	224	81	34	47	314	138	176	Rayong
ราชบุรี	767	443	324	228	133	95	539	310	229	Ratchaburi
ลพบุรี	6,151	3,192	2,959	1,179	607	572	4,972	2,585	2,387	Lop Buri
สมุทรปราการ	1,229	656	573	234	128	105	995	528	467	Samut Prakarn

ตารางที่ 17 ประชากร จำแนกตามสถานที่เกิด เพศ และเขตการปกครอง (ต่อ)

Table 17 Population by place of birth, sex and area (Contd.)

สถานที่เกิด	ประชากร Population			ในเขตเทศบาล Municipal area			นอกเขตเทศบาล Non-municipal area			Place of birth
	รวม	ชาย	หญิง	รวม	ชาย	หญิง	รวม	ชาย	หญิง	
	Total	Male	Female	Total	Male	Female	Total	Male	Female	
สมุทรสงคราม	142	84	59	52	26	26	90	58	33	Samut Songkhram
สมุทรสาคร	465	252	213	86	49	37	379	203	176	Samut Sakhon
สระแก้ว	76	33	42	12	8	4	64	26	38	Sa Kaeo
สระบุรี	1634	851	783	349	179	169	1,286	672	614	Saraburi
สิงห์บุรี	2586	1,253	1,333	555	244	311	2,031	1,009	1,022	Sing Buri
สุพรรณบุรี	2448	1,324	1,124	521	263	258	1,927	1,061	866	Suphanburi
อ่างทอง	1095	597	498	329	173	156	767	425	342	Ang Thong
กำแพงเพชร	8437	4,263	4,174	3,124	1,441	1,683	5,313	2,822	2,491	Kamphaeng Phet
เชียงใหม่	1,124	535	589	439	195	243	685	340	346	Chiang Rai
เชียงใหม่	1,095	561	534	388	163	225	708	398	310	Chiang Mai
ตาก	1,516	823	692	616	257	359	900	566	334	Tak
นครสวรรค์	862,501	417,050	445,451	191,528	90,828	100,700	670,973	326,221	344,752	Nakhon Sawan
น่าน	503	258	246	195	106	90	308	152	156	Nan
พะเยา	467	192	275	197	67	130	271	125	146	Phayao
พิจิตร	8,973	4,328	4,645	2,651	1,203	1,448	6,321	3,124	3,197	Phichit
พิษณุโลก	3,202	1,686	1,516	1,030	493	536	2,172	1,193	979	Phitsanulok
เพชรบูรณ์	4,734	2,274	2,460	1,040	484	557	3,694	1,790	1,903	Phetchabun
แพร่	548	292	256	200	89	111	348	203	145	Phrae
แม่ฮ่องสอน	82	22	60	36	12	24	46	10	35	Mae Hong Son
ลำปาง	881	421	460	339	148	191	542	273	269	Lampang
ลำพูน	225	90	136	109	27	82	116	63	53	Lamphun

ตารางที่ 17 ประชากร จำแนกตามสถานที่เกิด เพศ และเขตการปกครอง (ต่อ)

Table 17 Population by place of birth, sex and area (Contd.)

สถานที่เกิด	ประชากร Population			ในเขตเทศบาล Municipal area			นอกเขตเทศบาล Non-municipal area			Place of birth
	รวม	ชาย	หญิง	รวม	ชาย	หญิง	รวม	ชาย	หญิง	
	Total	Male	Female	Total	Male	Female	Total	Male	Female	
สุโขทัย	1,611	851	760	494	230	264	1,117	621	496	Sukhothai
อุดรดิต	1,027	526	501	345	173	172	683	353	329	Uttaradit
อุทัยธานี	11,916	5,806	6,110	3,455	1,559	1,896	8,461	4,247	4,214	Uthai Thani
กาฬสินธุ์	1,040	523	517	143	91	52	897	432	465	Kalasin
ขอนแก่น	3,512	1,689	1,823	317	168	149	3,195	1,521	1,674	Khon kaen
ชัยภูมิ	3,192	1,573	1,618	263	136	127	2,929	1,437	1,492	Chaiyaphum
นครพนม	410	183	227	90	41	49	320	142	177	Nakhon phanom
นครราชสีมา	4,739	2,345	2,394	532	267	266	4,207	2,078	2,129	Nakhon Ratchasima
บุรีรัมย์	1,552	799	752	260	143	117	1,291	656	635	Buri Ram
มหาสารคาม	1,104	542	562	146	67	79	958	476	482	Maha Sarakham
มุกดาหาร	137	55	82	37	11	26	100	44	56	Mukdahan
ยโสธร	159	68	91	40	13	26	119	55	65	Yasothon
ร้อยเอ็ด	1,745	894	850	242	126	116	1,502	768	734	Roi Et
เลย	700	347	353	84	36	48	616	311	306	Loei
ศรีสะเกษ	1,166	630	536	203	123	79	964	507	457	Si Sa Ket
สกลนคร	750	368	382	112	53	60	637	315	323	Sakon Nakhon
สุรินทร์	1,142	563	580	186	90	96	956	472	484	Surin
หนองคาย	734	361	373	128	59	69	605	302	303	Nong Khai
อุดรธานี	3,446	1,633	1,813	304	138	166	3,142	1,495	1,647	Udon Thani
อุบลราชธานี	1,629	786	844	283	124	159	1,347	662	685	Ubon Ratchathani
หนองบัวลำภู	28	14	14	3	1	2	25	13	12	Nong Bua Lamphu

ตารางที่ 17 ประชากร จำแนกตามสถานที่เกิด เพศ และเขตการปกครอง (ต่อ)

Table 17 Population by place of birth, sex and area (Contd.)

สถานที่เกิด	ประชากร Population			ในเขตเทศบาล Municipal area			นอกเขตเทศบาล Non-municipal area			Place of birth
	รวม	ชาย	หญิง	รวม	ชาย	หญิง	รวม	ชาย	หญิง	
	Total	Male	Female	Total	Male	Female	Total	Male	Female	
อำนาจเจริญ	22	9	13	-	-	-	22	9	13	Amnat Charoen
กระบี่	34	14	21	10	8	2	24	6	19	Krabi
ชุมพร	186	110	76	56	39	17	129	71	59	Chumphon
ตรัง	87	45	42	32	18	15	55	27	28	Trang
นครศรีธรรมราช	400	191	210	128	53	75	272	138	134	Nakhon Si Thammarat
นราธิวาส	90	28	62	60	12	48	30	16	14	Narathiwat
ปัตตานี	113	53	60	86	40	46	28	13	14	Pattani
พังงา	60	31	29	29	20	9	31	11	20	Phangnga
พัทลุง	100	46	54	40	16	24	60	30	30	Phatthalung
ภูเก็ต	104	55	49	37	21	16	67	34	33	Phuket
ยะลา	97	36	60	53	14	39	43	22	21	Yala
ระนอง	64	24	40	25	8	17	39	16	23	Ranong
สงขลา	328	169	159	151	73	78	177	96	81	Songkhla
สตูล	36	18	18	19	7	12	17	10	6	Satun
สุราษฎร์ธานี	251	126	125	91	49	42	160	77	82	Surat Thani
ไม่ทราบจังหวัด	1,059	484	576	565	266	299	495	218	277	Unknown province
เกิดต่างประเทศ	5,480	3,474	2,006	2,665	1,520	1,144	2,815	1,953	862	Foreign Born
อื่น ๆ	-	-	-	-	-	-	-	-	-	Others
ไม่ทราบประเทศ	-	-	-	-	-	-	-	-	-	Unknown country
ไม่ทราบ	1	1	-	-	-	-	1	1	-	Unknown

ตารางที่ 18 ประชากร จำแนกตามลักษณะการย้ายถิ่น เพศ และเขตการปกครอง

Table 18 Population by migrated sex and area

ลักษณะการย้ายถิ่น	ประชากร Population			ในเขตเทศบาล Municipal area			นอกเขตเทศบาล Non-municipal area			Migration
	รวม	ชาย	หญิง	รวม	ชาย	หญิง	รวม	ชาย	หญิง	
	Total	Male	Female	Total	Male	Female	Total	Male	Female	
ยอดรวม	992,749	482,771	509,978	225,903	107,298	118,605	766,846	375,473	391,373	Total
ผู้ที่อาศัยอยู่ในจังหวัดที่เกิดใน พ.ศ. 2553	862,501	417,050	445,451	191,528	90,828	100,700	670,973	326,221	344,752	Living in province of birth in 2010
ไม่เคยย้ายถิ่นตั้งแต่ พ.ศ. 2548	835,154	403,562	431,592	177,487	84,916	92,571	657,668	318,646	339,021	Has not migrated since 2005
ย้ายถิ่นตั้งแต่ พ.ศ. 2548	27,347	13,488	13,859	14,041	5,913	8,128	13,305	7,575	5,730	Migrated since 2005
ย้ายภายในจังหวัด	19,826	9,965	9,861	10,671	4,501	6,170	9,154	5,463	3,691	Migrated within province
ย้ายมาจากจังหวัดอื่น	7,460	3,491	3,968	3,351	1,403	1,948	4,109	2,088	2,021	Migrated from other province
ย้ายมาจากต่างประเทศ	61	32	30	19	8	10	42	23	19	Migrated from abroad
ไม่ทราบว่าย้ายมาจากไหน	-	-	-	-	-	-	-	-	-	Migrated from unknown
ไม่ทราบว่าย้ายถิ่นหรือไม่	-	-	-	-	-	-	-	-	-	Unknown
ผู้ที่ไม่อาศัยอยู่ในจังหวัดที่เกิดใน พ.ศ. 2553	123,708	61,763	61,945	31,146	14,684	16,462	92,562	47,079	45,482	Not living in province of birth in 2010
ไม่เคยย้ายถิ่นตั้งแต่ พ.ศ. 2548	99,133	49,133	49,999	20,550	9,709	10,841	78,582	39,424	39,158	Has not migrated since 2005
ย้ายถิ่นตั้งแต่ พ.ศ. 2548	24,575	12,630	11,946	10,596	4,975	5,621	13,980	7,655	6,325	Migrated since 2005
ย้ายภายในจังหวัด	2,140	1,115	1,025	767	364	403	1,373	751	622	Migrated within province
ย้ายมาจากจังหวัดที่เกิด	18,838	9,616	9,221	8,534	3,943	4,591	10,303	5,673	4,630	Migrated from province of birth
ย้ายมาจากจังหวัดอื่น	3,555	1,874	1,681	1,284	663	621	2,271	1,211	1,060	Migrated from other province
ย้ายมาจากต่างประเทศ	41	23	18	9	4	6	32	20	12	Migrated from abroad
ไม่ทราบว่าย้ายมาจากไหน	25	12	13	5	4	1	21	8	12	Migrated from unknown
ไม่ทราบว่าย้ายถิ่นหรือไม่	-	-	-	-	-	-	-	-	-	Unknown
ไม่ทราบจังหวัดที่เกิด	1,059	484	576	565	266	299	495	218	277	Unknown province of birth
เกิดต่างประเทศ	5,480	3,474	2,006	2,665	1,520	1,144	2,815	1,953	862	Foreign born
ไม่ทราบ	1	1	-	-	-	-	1	1	-	Unknown

ตารางที่ 19 ประชากรที่ย้ายถิ่นภายใน 5 ปี จำแนกตามสถานที่อยู่ก่อนย้าย กลุ่มอายุ และเพศ

Table 19 Population who migrated within previous five years by previous place of residence, age group and sex

สถานที่อยู่ก่อนย้าย และเพศ	รวม Total	กลุ่มอายุ Age group											Previous place of residence and sex
		0 - 4	5 - 9	10 - 14	15 - 19	20 - 24	25 - 29	30 - 39	40 - 49	50 - 59	60 - 69	70 ขึ้นไป	
ยอดรวม	992,749	55,899	60,914	73,620	70,930	57,125	58,667	136,131	170,997	143,338	87,233	77,896	Total
ยอดรวมผู้ย้ายถิ่น	54,927	3,402	2,304	2,881	9,849	10,748	6,251	8,688	5,466	3,114	1,409	815	Total migrants
ส่วนร้อยละ	5.5	6.1	3.8	3.9	13.9	18.8	10.7	6.4	3.2	2.2	1.6	1.0	Percent
ย้ายภายในจังหวัด	22,066	1,145	815	1,027	5,415	4,473	2,130	2,952	1,994	1,235	531	350	Migrated within province
เขตการปกครอง	22,066	1,145	815	1,027	5,415	4,473	2,130	2,952	1,994	1,235	531	350	Area
จากในเขตเทศบาล	6,188	392	295	301	831	1,110	702	1,063	701	491	181	122	From municipal area
จากนอกเขตเทศบาล	14,938	654	463	670	4,495	3,258	1,334	1,729	1,201	632	308	195	From non-municipal area
ไม่ทราบเขต	941	99	57	57	89	104	95	160	92	112	41	34	Unknown area
อำเภอ	22,066	1,145	815	1,027	5,415	4,473	2,130	2,952	1,994	1,235	531	350	Amphoe
อำเภอเดียวกัน	12,258	830	545	599	2,587	2,067	1,253	1,832	1,245	756	322	222	Within amphoe
ต่างอำเภอ	9,808	315	270	428	2,829	2,406	877	1,120	749	479	209	128	Different amphoe
ไม่ทราบอำเภอ	-	-	-	-	-	-	-	-	-	-	-	-	Unknown amphoe
ย้ายมาจากจังหวัดอื่น	30,469	2,232	1,456	1,838	4,072	5,534	3,637	5,303	3,367	1,826	751	453	Migrated from other province
จากในเขตเทศบาล	13,875	1,251	757	868	1,551	2,010	1,708	2,619	1,671	886	369	185	From municipal area
จากนอกเขตเทศบาล	14,446	767	601	835	2,364	3,294	1,634	2,274	1,434	743	292	209	From non-municipal area
ไม่ทราบเขต	2,147	213	98	136	157	230	295	410	263	197	90	59	Unknown area
ย้ายมาจากจังหวัด	30,469	2,232	1,456	1,838	4,072	5,534	3,637	5,303	3,367	1,826	751	453	Migrated from province
กรุงเทพมหานคร	3,580	560	314	218	195	303	407	716	456	268	115	29	Bangkok Metropolis
กาญจนบุรี	214	12	10	13	21	34	19	51	35	13	4	3	Kanchanaburi
จันทบุรี	80	6	6	5	3	9	6	12	10	16	4	4	Chanthaburi
ฉะเชิงเทรา	91	13	4	12	-	7	7	31	1	11	2	3	Chachoengsao
ชลบุรี	578	118	48	46	43	53	64	114	62	17	9	4	Chon Buri
ชัยนาท	1,602	104	31	83	349	465	149	179	109	81	29	25	Chai Nat
ตราด	46	6	4	-	4	11	7	5	5	4	1	-	Trat
นครนายก	90	5	5	7	6	12	6	17	17	9	6	1	Nakhon Nayok

ตารางที่ 19 ประชากรที่ย้ายถิ่นภายใน 5 ปี จำแนกตามสถานที่อยู่ก่อนย้าย กลุ่มอายุ และเพศ (ต่อ)

Table 19 Population who migrated within previous five years by previous place of residence, age group and sex (Contd.)

สถานที่อยู่ก่อนย้าย และเพศ	รวม Total	กลุ่มอายุ Age group											Previous place of residence and sex
		0 - 4	5 - 9	10 - 14	15 - 19	20 - 24	25 - 29	30 - 39	40 - 49	50 - 59	60 - 69	70 ขึ้นไป and over	
นครปฐม	278	36	20	13	22	25	61	52	27	16	4	3	Nakhon Pathom
นนทบุรี	968	40	28	42	307	240	91	109	45	34	19	13	Nonthaburi
ปทุมธานี	678	56	42	42	98	148	58	89	61	45	24	15	Pathum Thani
ประจวบคีรีขันธ์	85	8	6	10	8	7	9	27	2	8	1	-	Prachuap Khiri Khan
ปราจีนบุรี	103	11	4	10	4	10	14	18	16	8	4	5	Prachin Buri
พระนครศรีอยุธยา	535	64	34	20	73	54	70	91	62	35	15	16	Phra Nakhon Si Ayutthaya
เพชรบุรี	52	4	-	2	4	7	8	12	8	6	1	-	Phetchaburi
ระยอง	177	39	18	14	16	16	18	27	13	11	2	3	Rayong
ราชบุรี	172	18	9	7	11	14	27	36	24	16	8	4	Ratchaburi
ลพบุรี	871	114	36	37	68	99	105	146	147	67	29	25	Lop Buri
สมุทรปราการ	471	68	37	37	35	26	33	81	88	51	10	6	Samut Prakarn
สมุทรสงคราม	35	1	4	4	-	3	3	3	9	7	1	-	Samut Songkhram
สมุทรสาคร	167	26	16	12	14	10	14	24	29	10	8	4	Samut Sakhon
สระแก้ว	113	7	7	6	3	15	16	32	12	1	3	11	Sa Kaeo
สระบุรี	180	18	12	8	17	22	18	36	17	18	6	7	Saraburi
สิงห์บุรี	222	18	9	20	20	20	33	37	35	15	17	-	Sing Buri
สุพรรณบุรี	405	20	22	31	36	49	55	87	51	36	11	7	Suphanburi
อ่างทอง	317	7	11	15	63	92	32	35	29	23	7	6	Ang Thong
กำแพงเพชร	2,826	105	110	187	479	684	324	410	289	126	58	54	Kamphaeng Phet
เชียงใหม่	240	7	8	14	21	40	47	47	38	16	3	-	Chiang Rai
เชียงใหม่	271	16	19	16	10	32	44	57	49	25	3	3	Chiang Mai
ตาก	912	29	35	112	190	185	151	129	56	15	11	-	Tak
นครสวรรค์	-	-	-	-	-	-	-	-	-	-	-	-	Nakhon Sawan
น่าน	106	4	4	10	3	19	11	28	21	3	-	3	Nan
พะเยา	131	15	3	5	10	37	17	21	9	12	1	1	Phayao
พิจิตร	1,787	52	43	152	330	418	221	261	143	98	36	33	Phichit

ตารางที่ 19 ประชากรที่ย้ายถิ่นภายใน 5 ปี จำแนกตามสถานที่อยู่ก่อนย้าย กลุ่มอายุ และเพศ (ต่อ)

Table 19 Population who migrated within previous five years by previous place of residence, age group and sex (Contd.)

สถานที่อยู่ก่อนย้าย และเพศ	รวม Total	กลุ่มอายุ Age group											Previous place of residence and sex
		0 - 4	5 - 9	10 - 14	15 - 19	20 - 24	25 - 29	30 - 39	40 - 49	50 - 59	60 - 69	70 ขึ้นไป and over	
พิษณุโลก	1,023	38	42	30	67	222	140	256	133	60	24	10	Phitsanulok
เพชรบูรณ์	1,034	46	44	81	159	182	91	183	125	76	32	15	Phetchabun
แพร่	125	10	3	10	5	15	25	26	16	12	4	-	Phrae
แม่ฮ่องสอน	36	-	1	-	-	18	7	5	3	1	2	-	Mae Hong Son
ลำปาง	207	13	9	7	13	19	29	52	30	24	10	2	Lampang
ลำพูน	56	7	3	4	2	6	9	13	4	6	2	-	Lamphun
สุโขทัย	482	15	16	17	37	153	58	85	62	21	13	6	Sukhothai
อุดรดิตถ์	218	15	9	8	23	29	45	44	24	15	6	3	Uttaradit
อุทัยธานี	2,487	69	53	119	619	762	257	263	159	94	49	42	Uthai Thani
กาฬสินธุ์	171	14	6	23	15	13	33	36	25	4	1	-	Kalasin
ขอนแก่น	390	27	22	26	16	53	38	94	77	21	10	7	Khon kaen
ชัยภูมิ	305	19	13	22	30	34	46	74	34	16	15	1	Chaiyaphum
นครพนม	102	8	8	-	12	12	24	18	9	9	1	2	Nakhon phanom
นครราชสีมา	523	36	32	29	40	48	60	124	87	30	16	19	Nakhon Ratchasima
บุรีรัมย์	274	13	14	20	16	29	42	46	54	32	6	2	Buri Ram
มหาสารคาม	92	4	1	9	14	15	10	19	14	6	-	-	Maha Sarakham
มุกดาหาร	43	1	2	6	-	7	7	4	12	2	1	-	Mukdahan
ยโสธร	48	4	-	-	5	11	4	10	9	5	-	1	Yasothon
ร้อยเอ็ด	217	21	15	11	17	29	27	50	25	15	6	3	Roi Et
เลย	82	5	2	5	3	12	14	21	12	8	-	-	Loei
ศรีสะเกษ	271	15	21	27	36	29	36	67	21	10	5	4	Si Sa Ket
สกลนคร	157	12	6	9	19	19	27	39	17	6	-	5	Sakon Nakhon
สุรินทร์	213	14	21	11	15	28	30	51	31	7	4	-	Surin
หนองคาย	169	17	14	11	21	10	23	47	14	8	3	3	Nong Khai
อุดรธานี	249	7	16	18	21	25	28	72	39	15	3	4	Udon Thani
อุบลราชธานี	230	9	14	13	19	31	32	55	27	19	6	5	Ubon Ratchathani

ตารางที่ 19 ประชากรที่ย้ายถิ่นภายใน 5 ปี จำแนกตามสถานที่อยู่ก่อนย้าย กลุ่มอายุ และเพศ (ต่อ)

Table 19 Population who migrated within previous five years by previous place of residence, age group and sex (Contd.)

สถานที่อยู่ก่อนย้าย และเพศ	รวม Total	กลุ่มอายุ Age group											Previous place of residence and sex
		0 - 4	5 - 9	10 - 14	15 - 19	20 - 24	25 - 29	30 - 39	40 - 49	50 - 59	60 - 69	70 ขึ้นไป and over	
ชาย	482,771	28,937	31,382	37,860	36,368	29,257	29,374	66,942	81,321	67,317	40,544	33,471	Male
ยอดรวมผู้ย้ายถิ่น	28,018	1,746	1,135	1,588	4,802	5,213	3,122	4,674	2,948	1,645	776	369	Total migrants
ส่วนร้อย	5.8	6.0	3.6	4.2	13.2	17.8	10.6	7.0	3.6	2.4	1.9	1.1	Percent
ย้ายภายในจังหวัด	11,170	593	414	544	2,731	2,145	1,064	1,543	1,039	640	300	159	Migrated within province
เขตการปกครอง	11,170	593	414	544	2,731	2,145	1,064	1,543	1,039	640	300	159	Area
จากในเขตเทศบาล	3,082	195	152	153	347	539	338	588	348	247	114	64	From municipal area
จากนอกเขตเทศบาล	7,568	343	236	364	2,347	1,541	675	874	634	312	159	82	From non-municipal area
ไม่ทราบเขต	520	55	26	27	37	65	51	80	57	81	27	13	Unknown area
อำเภอ	11,170	593	414	544	2,731	2,145	1,064	1,543	1,039	640	300	159	Amphoe
อำเภอเดียวกัน	6,748	425	284	326	1,719	1,048	610	985	676	384	188	105	Within amphoe
ต่างอำเภอ	4,422	168	130	218	1,013	1,097	454	558	363	256	112	53	Different amphoe
ไม่ทราบอำเภอ	-	-	-	-	-	-	-	-	-	-	-	-	Unknown amphoe
ย้ายมาจากจังหวัดอื่น	15,344	1,139	708	1,033	1,813	2,668	1,763	2,826	1,848	963	383	199	Migrated from other province
จากในเขตเทศบาล	6,907	632	373	480	757	886	798	1,384	887	450	187	74	From municipal area
จากนอกเขตเทศบาล	7,277	391	279	483	976	1,662	807	1,213	811	402	156	96	From non-municipal area
ไม่ทราบเขต	1,161	116	57	70	79	121	158	230	151	110	40	30	Unknown area
ย้ายมาจากจังหวัด	15,344	1,139	708	1,033	1,813	2,668	1,763	2,826	1,848	963	383	199	Migrated from province
กรุงเทพมหานคร	1,833	297	143	121	100	162	196	379	219	137	67	12	Bangkok Metropolis
กาญจนบุรี	95	4	8	5	7	15	6	22	18	5	3	1	Kanchanaburi
จันทบุรี	39	3	-	4	3	5	-	10	5	7	1	1	Chanthaburi
ฉะเชิงเทรา	46	5	3	7	-	4	3	16	1	5	2	-	Chachoengsao
ชลบุรี	280	69	23	20	23	18	30	56	29	8	4	2	Chon Buri
ชัยนาท	728	54	12	48	136	200	60	87	67	41	12	11	Chai Nat
ตราด	21	2	1	-	1	9	1	3	1	3	-	-	Trat
นครนายก	34	-	2	1	1	1	3	10	12	2	1	1	Nakhon Nayok

ตารางที่ 19 ประชากรที่ย้ายถิ่นภายใน 5 ปี จำแนกตามสถานที่อยู่ก่อนย้าย กลุ่มอายุ และเพศ (ต่อ)

Table 19 Population who migrated within previous five years by previous place of residence, age group and sex (Contd.)

สถานที่อยู่ก่อนย้าย และเพศ	รวม Total	กลุ่มอายุ Age group											Previous place of residence and sex
		0 - 4	5 - 9	10 - 14	15 - 19	20 - 24	25 - 29	30 - 39	40 - 49	50 - 59	60 - 69	70 ขึ้นไป and over	
นครปฐม	168	22	12	4	12	17	44	30	16	9	2	-	Nakhon Pathom
นนทบุรี	436	18	13	24	122	95	46	58	27	20	8	5	Nonthaburi
ปทุมธานี	304	27	25	28	20	63	29	37	37	25	7	8	Pathum Thani
ประจวบคีรีขันธ์	47	1	1	7	1	3	9	15	2	8	-	-	Prachuap Khiri Khan
ปราจีนบุรี	62	7	4	6	3	7	7	11	10	5	1	1	Prachin Buri
พระนครศรีอยุธยา	241	34	15	9	15	22	40	47	28	16	8	7	Phra Nakhon Si Ayutthaya
เพชรบุรี	29	3	-	-	3	3	7	5	4	4	-	-	Phetchaburi
ระยอง	94	26	13	6	12	6	8	10	6	6	2	-	Rayong
ราชบุรี	99	9	5	3	1	10	20	23	12	10	3	1	Ratchaburi
ลพบุรี	476	67	18	15	25	46	66	90	91	38	14	7	Lop Buri
สมุทรปราการ	223	26	22	11	14	14	14	33	53	27	6	3	Samut Prakarn
สมุทรสงคราม	26	1	4	4	-	-	3	2	6	5	1	-	Samut Songkhram
สมุทรสาคร	87	16	8	8	5	8	5	14	14	4	4	1	Samut Sakhon
สระแก้ว	60	1	3	3	2	5	14	16	9	1	-	6	Sa Kaeo
สระบุรี	80	9	4	3	7	11	6	18	5	7	4	7	Saraburi
สิงห์บุรี	114	14	3	9	9	6	16	18	17	9	13	-	Sing Buri
สุพรรณบุรี	212	11	15	16	21	24	23	48	27	17	8	1	Suphanburi
อ่างทอง	139	6	6	3	15	44	14	22	15	8	3	3	Ang Thong
กำแพงเพชร	1,447	46	47	107	230	369	141	227	157	72	31	21	Kamphaeng Phet
เชียงใหม่	109	-	3	5	16	19	13	24	22	5	3	-	Chiang Rai
เชียงใหม่	130	9	10	7	4	11	25	26	30	6	2	1	Chiang Mai
ตาก	595	17	21	103	142	111	75	86	29	5	7	-	Tak
นครสวรรค์	-	-	-	-	-	-	-	-	-	-	-	-	Nakhon Sawan
น่าน	60	4	1	8	-	11	7	14	13	-	-	1	Nan
พะเยา	43	5	1	-	3	8	8	8	4	4	1	-	Phayao
พิจิตร	880	21	21	79	163	171	101	161	74	62	16	12	Phichit

ตารางที่ 19 ประชากรที่ย้ายถิ่นภายใน 5 ปี จำแนกตามสถานที่อยู่ก่อนย้าย กลุ่มอายุ และเพศ (ต่อ)

Table 19 Population who migrated within previous five years by previous place of residence, age group and sex (Contd.)

สถานที่อยู่ก่อนย้าย และเพศ	รวม Total	กลุ่มอายุ Age group											Previous place of residence and sex
		0 - 4	5 - 9	10 - 14	15 - 19	20 - 24	25 - 29	30 - 39	40 - 49	50 - 59	60 - 69	70 ขึ้นไป and over	
พิษณุโลก	599	21	23	18	26	155	71	145	87	36	11	7	Phitsanulok
เพชรบูรณ์	529	27	22	46	71	81	51	97	74	43	11	7	Phetchabun
แพร่	61	7	3	3	3	3	12	13	7	8	1	-	Phrae
แม่ฮ่องสอน	14	-	-	-	-	3	5	3	1	1	2	-	Mae Hong Son
ลำปาง	86	4	5	3	-	5	13	20	17	12	6	2	Lampang
ลำพูน	21	4	-	1	-	2	3	4	2	5	2	-	Lamphun
สุโขทัย	287	7	12	6	16	122	25	45	33	12	6	4	Sukhothai
อุดรดิตถ์	102	5	6	5	9	8	28	21	11	7	2	1	Uttaradit
อุทัยธานี	1,228	42	19	58	253	410	131	128	97	52	24	17	Uthai Thani
กาฬสินธุ์	109	10	1	18	11	4	19	24	19	3	-	-	Kalasin
ขอนแก่น	197	15	13	19	3	24	20	44	39	14	3	4	Khon kaen
ชัยภูมิ	140	12	1	7	10	9	21	42	20	7	9	1	Chaiyaphum
นครพนม	50	2	2	-	8	4	16	12	3	3	-	-	Nakhon phanom
นครราชสีมา	287	18	20	14	20	23	28	81	50	16	8	9	Nakhon Ratchasima
บุรีรัมย์	138	6	5	16	6	13	17	26	29	16	3	-	Buri Ram
มหาสารคาม	49	-	1	5	9	6	6	12	8	3	-	-	Maha Sarakham
มุกดาหาร	23	1	-	6	-	4	3	1	4	2	1	-	Mukdahan
ยโสธร	22	-	-	-	3	5	2	5	3	5	-	-	Yasothon
ร้อยเอ็ด	105	4	10	7	6	14	10	27	13	6	6	3	Roi Et
เลย	50	4	1	4	2	3	9	13	8	7	-	-	Loei
ศรีสะเกษ	148	11	7	16	21	15	16	41	14	3	2	3	Si Sa Ket
สกลนคร	81	6	4	3	12	10	13	19	10	4	-	-	Sakon Nakhon
สุรินทร์	95	7	10	10	7	11	9	18	18	4	3	-	Surin
หนองคาย	98	12	8	8	14	3	15	21	10	3	2	3	Nong Khai
อุดรธานี	139	3	9	7	11	12	17	45	22	10	1	3	Udon Thani
อุบลราชธานี	120	2	7	11	9	7	16	32	18	10	5	4	Ubon Ratchathani

ตารางที่ 19 ประชากรที่ย้ายถิ่นภายใน 5 ปี จำแนกตามสถานที่อยู่ก่อนย้าย กลุ่มอายุ และเพศ (ต่อ)

Table 19 Population who migrated within previous five years by previous place of residence, age group and sex (Contd.)

สถานที่อยู่ก่อนย้าย และเพศ	รวม Total	กลุ่มอายุ Age group											Previous place of residence and sex
		0 - 4	5 - 9	10 - 14	15 - 19	20 - 24	25 - 29	30 - 39	40 - 49	50 - 59	60 - 69	70 ขึ้นไป and over	
หญิง	509,978	26,962	29,532	35,760	34,562	27,868	29,293	69,189	89,676	76,021	46,689	44,425	Female
ยอดรวมผู้ย้ายถิ่น	26,910	1,656	1,170	1,293	5,046	5,535	3,129	4,014	2,518	1,469	634	446	Total migrants
ส่วนร้อยละ	5.3	6.1	4.0	3.6	14.6	19.9	10.7	5.8	2.8	1.9	1.4	1.0	Percent
ย้ายภายในจังหวัด	10,896	552	401	483	2,684	2,328	1,067	1,409	955	596	231	192	Migrated within province
เขตการปกครอง	10,896	552	401	483	2,684	2,328	1,067	1,409	955	596	231	192	Area
จากในเขตเทศบาล	3,106	198	143	148	484	571	363	475	353	244	68	58	From municipal area
จากนอกเขตเทศบาล	7,370	311	227	305	2,148	1,717	659	855	567	321	149	113	From non-municipal area
ไม่ทราบเขต	421	44	32	30	52	39	44	80	35	31	14	21	Unknown area
อำเภอ	10,896	552	401	483	2,684	2,328	1,067	1,409	955	596	231	192	Amphoe
อำเภอเดียวกัน	5,510	405	261	273	868	1,019	643	847	569	373	134	117	Within amphoe
ต่างอำเภอ	5,386	147	139	210	1,816	1,309	423	562	385	223	97	75	Different amphoe
ไม่ทราบอำเภอ	-	-	-	-	-	-	-	-	-	-	-	-	Unknown amphoe
ย้ายมาจากจังหวัดอื่น	15,125	1,093	748	805	2,259	2,866	1,874	2,477	1,519	862	368	254	Migrated from other province
จากในเขตเทศบาล	6,969	619	384	388	794	1,124	910	1,236	784	436	182	112	From municipal area
จากนอกเขตเทศบาล	7,170	376	323	352	1,388	1,632	827	1,061	623	340	136	113	From non-municipal area
ไม่ทราบเขต	987	97	41	66	78	110	137	180	112	87	50	29	Unknown area
ย้ายมาจากจังหวัด	15,125	1,093	748	805	2,259	2,866	1,874	2,477	1,519	862	368	254	Migrated from province
กรุงเทพมหานคร	1,747	263	172	97	95	141	211	337	237	131	48	17	Bangkok Metropolis
กาญจนบุรี	119	7	2	8	14	19	13	28	17	7	2	2	Kanchanaburi
จันทบุรี	41	3	6	1	-	4	6	3	4	9	3	3	Chanthaburi
ฉะเชิงเทรา	45	8	1	5	-	3	4	15	-	6	-	3	Chachoengsao
ชลบุรี	298	50	25	25	20	35	35	57	33	9	5	3	Chon Buri
ชัยนาท	875	50	18	34	214	265	89	92	42	40	17	13	Chai Nat
ตราด	25	4	3	-	3	2	6	2	4	1	1	-	Trat
นครนายก	57	5	3	6	5	11	3	8	5	7	5	-	Nakhon Nayok

ตารางที่ 19 ประชากรที่ย้ายถิ่นภายใน 5 ปี จำแนกตามสถานที่อยู่ก่อนย้าย กลุ่มอายุ และเพศ (ต่อ)

Table 19 Population who migrated within previous five years by previous place of residence, age group and sex (Contd.)

สถานที่อยู่ก่อนย้าย และเพศ	รวม Total	กลุ่มอายุ Age group											Previous place of residence and sex
		0 - 4	5 - 9	10 - 14	15 - 19	20 - 24	25 - 29	30 - 39	40 - 49	50 - 59	60 - 69	70 ขึ้นไป and over	
นครปฐม	110	13	8	9	11	8	17	22	10	7	1	3	Nakhon Pathom
นนทบุรี	532	22	14	17	186	144	46	51	18	14	11	8	Nonthaburi
ปทุมธานี	375	29	17	15	78	85	29	52	25	21	17	8	Pathum Thani
ประจวบคีรีขันธ์	38	7	5	3	7	4	-	11	-	-	1	-	Prachuap Khiri Khan
ปราจีนบุรี	41	4	-	4	2	3	7	8	6	3	3	3	Prachin Buri
พระนครศรีอยุธยา	294	30	19	12	59	32	30	44	34	20	7	9	Phra Nakhon Si Ayutthaya
เพชรบุรี	23	1	-	2	2	4	1	7	3	2	1	-	Phetchaburi
ระยอง	83	14	4	8	4	10	11	17	8	4	-	3	Rayong
ราชบุรี	73	9	4	4	9	4	6	13	11	5	6	2	Ratchaburi
ลพบุรี	396	47	18	21	43	54	39	56	56	29	15	18	Lop Buri
สมุทรปราการ	247	41	15	25	21	12	18	48	35	24	4	4	Samut Prakarn
สมุทรสงคราม	9	-	-	-	-	3	-	2	3	1	-	-	Samut Songkhram
สมุทรสาคร	80	10	8	4	9	1	9	11	16	6	4	3	Samut Sakhon
สระแก้ว	53	5	4	3	1	10	2	16	3	-	3	5	Sa Kaeo
สระบุรี	99	9	7	5	11	11	12	18	12	12	3	-	Saraburi
สิงห์บุรี	108	5	6	11	11	14	17	19	17	6	4	-	Sing Buri
สุพรรณบุรี	194	8	7	16	14	26	32	39	24	20	3	6	Suphanburi
อ่างทอง	178	1	5	12	48	48	17	12	13	14	4	3	Ang Thong
กำแพงเพชร	1,378	59	63	81	248	315	184	183	133	54	27	33	Kamphaeng Phet
เชียงใหม่	131	7	6	9	5	21	34	23	16	11	-	-	Chiang Rai
เชียงใหม่	142	7	10	8	6	21	19	31	19	19	1	2	Chiang Mai
ตาก	318	12	14	9	48	74	76	43	27	10	4	-	Tak
นครสวรรค์	-	-	-	-	-	-	-	-	-	-	-	-	Nakhon Sawan
น่าน	45	-	3	1	3	8	5	14	7	3	-	1	Nan
พะเยา	88	10	1	5	7	29	9	13	4	8	-	1	Phayao
พิจิตร	907	32	22	73	167	247	119	100	70	36	21	21	Phichit

ตารางที่ 19 ประชากรที่ย้ายถิ่นภายใน 5 ปี จำแนกตามสถานที่อยู่ก่อนย้าย กลุ่มอายุ และเพศ (ต่อ)

Table 19 Population who migrated within previous five years by previous place of residence, age group and sex (Contd.)

สถานที่อยู่ก่อนย้าย และเพศ	รวม Total	กลุ่มอายุ Age group											Previous place of residence and sex
		0 - 4	5 - 9	10 - 14	15 - 19	20 - 24	25 - 29	30 - 39	40 - 49	50 - 59	60 - 69	70 ขึ้นไป and over	
พิษณุโลก	424	18	19	12	41	67	70	111	46	24	13	3	Phitsanulok
เพชรบูรณ์	505	20	22	35	88	101	40	87	51	33	20	8	Phetchabun
แพร่	64	3	-	7	2	12	12	14	9	4	2	-	Phrae
แม่ฮ่องสอน	22	-	1	-	-	14	2	3	1	-	-	-	Mae Hong Son
ลำปาง	121	9	4	4	13	14	16	32	13	11	5	-	Lampang
ลำพูน	35	3	3	3	2	4	6	9	3	2	-	-	Lamphun
สุโขทัย	195	8	4	11	21	31	33	40	29	9	7	2	Sukhothai
อุดรดิตถ์	116	10	3	3	14	21	17	23	12	8	4	1	Uttaradit
อุทัยธานี	1,259	27	34	62	366	352	127	135	62	42	25	26	Uthai Thani
กาฬสินธุ์	62	4	5	5	4	8	15	12	7	1	1	-	Kalasin
ขอนแก่น	192	11	10	7	14	29	18	50	37	7	7	3	Khon kaen
ชัยภูมิ	165	7	12	15	21	25	24	32	14	9	7	-	Chaiyaphum
นครพนม	52	5	6	-	5	8	8	6	6	6	1	2	Nakhon phanom
นครราชสีมา	236	19	12	15	20	25	32	43	38	15	8	10	Nakhon Ratchasima
บุรีรัมย์	136	6	8	4	10	16	25	20	26	16	3	2	Buri Ram
มหาสารคาม	43	4	-	4	5	9	4	8	6	3	-	-	Maha Sarakham
มุกดาหาร	20	-	2	-	-	3	4	3	7	-	-	-	Mukdahan
ยโสธร	27	4	-	-	1	6	3	5	6	-	-	1	Yasothon
ร้อยเอ็ด	112	17	5	4	10	15	16	24	12	9	-	-	Roi Et
เลย	33	1	1	1	2	9	6	8	4	1	-	-	Loei
ศรีสะเกษ	122	4	14	11	15	14	20	26	8	7	3	1	Si Sa Ket
สกลนคร	76	6	1	6	7	8	14	20	6	2	-	5	Sakon Nakhon
สุรินทร์	118	8	11	1	9	17	21	33	14	3	1	-	Surin
หนองคาย	71	4	6	3	7	7	8	26	4	5	2	-	Nong Khai
อุดรธานี	110	4	7	11	10	14	11	27	17	5	2	1	Udon Thani
อุบลราชธานี	110	7	6	3	10	24	16	23	10	8	1	1	Ubon Ratchathani

ตารางที่ 20 ประชากรที่ย้ายถิ่นภายใน 5 ปี จำแนกตามเหตุผลของการย้ายถิ่น เพศ และเขตการปกครอง

Table 20 Population who migrated within previous five years by reasons for moving, sex and area

เหตุผลของการย้ายถิ่น	ประชากร Population			ในเขตเทศบาล Municipal area			นอกเขตเทศบาล Non-municipal area			Reasons for moving
	รวม Total	ชาย Male	หญิง Female	รวม Total	ชาย Male	หญิง Female	รวม Total	ชาย Male	หญิง Female	
ยอดรวม	54,927	28,018	26,910	26,071	11,670	14,401	28,856	16,348	12,508	Total
หางานทำ	5,760	3,426	2,334	2,851	1,526	1,325	2,909	1,900	1,009	To look for work
หน้าที่การงาน	6,927	3,926	3,001	4,263	2,261	2,002	2,664	1,665	999	Job assignment
เพื่อการศึกษา	10,562	4,140	6,422	9,485	3,585	5,900	1,077	555	522	To study
ติดตามบุคคลในครัวเรือน	10,016	4,143	5,873	2,512	942	1,570	7,504	3,201	4,303	Following persons in household
กลับภูมิลำเนา	1,917	945	972	398	172	226	1,519	774	745	To return home
ย้ายที่อยู่อาศัย	11,952	5,627	6,325	4,750	2,082	2,668	7,202	3,545	3,658	Change residence
ย้ายเข้าครัวเรือนสถาบัน	3,942	3,800	141	426	420	6	3,515	3,380	135	Change to institution household
อื่น ๆ	52	28	25	32	20	12	21	8	13	Others
ไม่ทราบ	3,799	1,983	1,816	1,354	662	692	2,445	1,321	1,124	Unknown

ตารางที่ 21 ประชากร จำแนกตามการมีชื่อในทะเบียนบ้าน เพศ และเขตการปกครอง

Table 21 Population by house-registration, sex and area

การมีชื่อในทะเบียนบ้าน	ประชากร Population			ในเขตเทศบาล Municipal area			นอกเขตเทศบาล Non-municipal area			House-registration
	รวม Total	ชาย Male	หญิง Female	รวม Total	ชาย Male	หญิง Female	รวม Total	ชาย Male	หญิง Female	
ยอดรวม	992,749	482,771	509,978	225,903	107,298	118,605	766,846	375,473	391,373	Total
มีในบ้านที่อาศัยอยู่	848,973	408,228	440,745	155,426	73,455	81,971	693,547	334,773	358,774	Have in this household
มีอยู่ที่อื่น										Have in other place
จังหวัดนี้	109,346	56,017	53,329	53,451	25,548	27,903	55,896	30,470	25,426	This province
จังหวัดอื่น	29,658	15,569	14,089	14,791	7,057	7,735	14,867	8,512	6,355	Other province
ไม่มีในประเทศไทย										Do not have in Thailand
แต่มีในประเทศอื่น	4,454	2,780	1,674	1,975	1,083	892	2,479	1,697	782	but in other country
ไม่มีที่ใดเลย	310	172	138	260	156	104	50	16	34	Not at all
ไม่ทราบ	7	5	2	-	-	-	7	5	2	Unknown

ตารางที่ 22 ครัวเรือนส่วนบุคคล จำแนกตามกลุ่มอายุของหัวหน้าครัวเรือน เพศ และเขตการปกครอง

Table 22 Private households by age group of households head, sex and area

กลุ่มอายุ ของหัวหน้าครัวเรือน	รวม Total	เขตการปกครอง Area		Age group of households head
		ในเขตเทศบาล Municipal area	นอกเขตเทศบาล Non-municipal area	
ยอดรวม	325,777	80,435	245,342	Total
น้อยกว่า 14 ปี	361	169	192	Less than 14
14 - 19	5,222	3,913	1,309	14 - 19
20 - 24	8,677	5,128	3,549	20 - 24
25 - 29	12,407	4,448	7,959	25 - 29
30 - 34	18,256	5,195	13,060	30 - 34
35 - 39	26,764	6,755	20,009	35 - 39
40 - 44	35,901	7,903	27,998	40 - 44
45 - 49	42,757	9,487	33,270	45 - 49
50 - 54	41,438	9,247	32,191	50 - 54
55 - 59	36,251	7,818	28,433	55 - 59
60 - 64	29,613	6,572	23,041	60 - 64
65 - 69	21,862	4,451	17,411	65 - 69
70 - 74	20,389	4,176	16,213	70 - 74
75 - 79	13,949	2,752	11,197	75 - 79
80 - 84	7,932	1,585	6,348	80 - 84
85 ขึ้นไป	3,998	836	3,162	85 and over

ตารางที่ 22 ครัวเรือนส่วนบุคคล จำแนกตามกลุ่มอายุของหัวหน้าครัวเรือน เพศ และเขตการปกครอง (ต่อ)

Table 22 Private households by age group of households head, sex and area (Contd.)

กลุ่มอายุ ของหัวหน้าครัวเรือน	รวม Total	เขตการปกครอง Area		Age group of households head
		ในเขตเทศบาล Municipal area	นอกเขตเทศบาล Non-municipal area	
หัวหน้าครัวเรือนชาย	206,566	47,536	159,030	Male head
น้อยกว่า 14 ปี	168	80	88	Less than 14
14 - 19	2,551	1,799	751	14 - 19
20 - 24	4,577	2,381	2,195	20 - 24
25 - 29	7,708	2,682	5,025	25 - 29
30 - 34	11,692	3,286	8,407	30 - 34
35 - 39	17,716	4,540	13,176	35 - 39
40 - 44	23,988	5,123	18,865	40 - 44
45 - 49	28,690	6,105	22,585	45 - 49
50 - 54	27,554	5,732	21,823	50 - 54
55 - 59	23,728	4,809	18,920	55 - 59
60 - 64	19,030	3,906	15,124	60 - 64
65 - 69	13,570	2,444	11,126	65 - 69
70 - 74	11,897	2,222	9,675	70 - 74
75 - 79	7,720	1,340	6,381	75 - 79
80 - 84	4,070	718	3,352	80 - 84
85 ขึ้นไป	1,907	369	1,538	85 and over

ตารางที่ 22 ครัวเรือนส่วนบุคคล จำแนกตามกลุ่มอายุของหัวหน้าครัวเรือน เพศ และเขตการปกครอง (ต่อ)

Table 22 Private households by age group of households head, sex and area (Contd.)

กลุ่มอายุ ของหัวหน้าครัวเรือน	รวม Total	เขตการปกครอง Area		Age group of households head
		ในเขตเทศบาล Municipal area	นอกเขตเทศบาล Non-municipal area	
หัวหน้าครัวเรือนหญิง	119,211	32,899	86,311	Female head
น้อยกว่า 14 ปี	193	89	104	Less than 14
14 - 19	2,671	2,114	557	14 - 19
20 - 24	4,101	2,747	1,354	20 - 24
25 - 29	4,699	1,766	2,934	25 - 29
30 - 34	6,563	1,910	4,653	30 - 34
35 - 39	9,048	2,215	6,833	35 - 39
40 - 44	11,912	2,779	9,133	40 - 44
45 - 49	14,068	3,382	10,686	45 - 49
50 - 54	13,884	3,515	10,368	50 - 54
55 - 59	12,522	3,009	9,513	55 - 59
60 - 64	10,583	2,666	7,917	60 - 64
65 - 69	8,292	2,007	6,285	65 - 69
70 - 74	8,492	1,954	6,539	70 - 74
75 - 79	6,228	1,412	4,816	75 - 79
80 - 84	3,862	866	2,995	80 - 84
85 ขึ้นไป	2,091	467	1,624	85 and over

ตารางเคหะ

สารบัญตารางสถิติ

ตารางคะหะ

- ตารางที่ 1 คริวเรือขนส่งส่วนบุคคล จำแนกตามประเภทของที่อยู่อาศัย การครอบครองที่อยู่อาศัย และเขตการปกครอง
- ตารางที่ 2 คริวเรือขนส่งส่วนบุคคล จำแนกตามประเภทของที่อยู่อาศัย ลักษณะของที่อยู่อาศัย และเขตการปกครอง
- ตารางที่ 3 คริวเรือขนส่งส่วนบุคคล จำแนกตามการถือกรรมสิทธิ์ที่ดิน การครอบครองที่อยู่อาศัย และเขตการปกครอง
- ตารางที่ 4 คริวเรือขนส่งส่วนบุคคล จำแนกตามขนาดของครัวเรือน ประเภทของที่อยู่อาศัย และเขตการปกครอง
- ตารางที่ 5 คริวเรือขนส่งส่วนบุคคล จำแนกตามเชื้อเพลิงส่วนใหญ่ที่ใช้ในการประกอบอาหาร ประเภทของที่อยู่อาศัย และเขตการปกครอง
- ตารางที่ 6 คริวเรือขนส่งส่วนบุคคล จำแนกตามลักษณะการใช้ส้วม ประเภทของที่อยู่อาศัย และเขตการปกครอง
- ตารางที่ 7 คริวเรือขนส่งส่วนบุคคล จำแนกตามแหล่งที่มาของน้ำดื่ม และน้ำใช้ส่วนใหญ่ ประเภทของที่อยู่อาศัย และเขตการปกครอง
- ตารางที่ 8 คริวเรือขนส่งส่วนบุคคล จำแนกตามการเป็นเจ้าของเครื่องใช้ การมีอุปกรณ์เทคโนโลยี และเขตการปกครอง

ตารางที่ 1 ครั้วเรือนส่วนบุคคล จำแนกตามประเภทของที่อยู่อาศัย การครอบครองที่อยู่อาศัย และเขตการปกครอง

Table 1 Private households by type of living quarters, tenure of living quarters and area

ประเภทของที่อยู่อาศัย และการครอบครองที่อยู่อาศัย	รวม Total		ในเขตเทศบาล Municipal area		นอกเขตเทศบาล Non-municipal area		Type of living quarters and tenure of living quarters
	ครั้วเรือน	ร้อยละ	ครั้วเรือน	ร้อยละ	ครั้วเรือน	ร้อยละ	
	Households	Percent	Households	Percent	Households	Percent	
ประเภทของที่อยู่อาศัย	325,777	100.0	80,435	100.0	245,342	100.0	Type of living quarters
บ้านเดี่ยว	276,869	85.0	44,336	55.1	232,533	94.8	Detached house
ทาวน์เฮ้าส์/บ้านแฝด/ทาวน์โฮม	10,824	3.3	7,377	9.2	3,447	1.4	Town house/Duplex/Town Home
คอนโดมิเนียม/แมนชั่น	1,600	0.5	1,551	1.9	49	0.0	Condomenium/Mansion
แฟลต/อพาร์ทเมนท์/หอพัก	8,176	2.5	7,475	9.3	701	0.3	Flat/Apartment/Hostel
ตึกแถว/ห้องแถว/เรือนแถว	27,003	8.3	18,993	23.6	8,010	3.3	Row house/Shop house/Row room
ห้องภายในบ้าน	532	0.2	354	0.4	178	0.1	Room in house
เรือ/แพ/รถ	152	0.0	21	0.0	131	0.1	Boat/Raft/Motor vehicle
อื่น ๆ ^{1/}	621	0.2	327	0.4	294	0.1	Others ^{1/}
ไม่ทราบ	-	-	-	-	-	-	Unknown
การครอบครองที่อยู่อาศัย	325,777	100.0	80,435	100	245,342	100.0	Tenure of living quarters
เป็นเจ้าของมีภาระการผ่อนชำระ	22,677	7.0	5,835	7.3	16,842	6.9	Owner to pay by installment
เป็นเจ้าของไม่มีภาระการผ่อนชำระ	260,684	80.0	46,134	57.4	214,550	87.4	Owner not pay by installment
เช่าซื้อ	1,149	0.4	605	0.8	544	0.2	Hire purchaser
เช่า	25,978	8.0	22,491	28	3,487	1.4	Rent
อยู่โดยไม่เสียค่าเช่า เพราะเป็นส่วนหนึ่งของค่าจ้าง	4,409	1.4	1,513	1.9	2,896	1.2	Payment in kind for service
อยู่โดยไม่เสียค่าเช่าเพราะให้อยู่เปล่า	9,545	2.9	3,419	4.3	6,126	2.5	Rent free
อื่น ๆ	572	0.2	324	0.4	248	0.1	Others
ไม่ทราบ	763	0.2	114	0.1	649	0.3	Unknown

1/ รวมที่อยู่อาศัยในสำนักงาน

1/ Including room in office

ตารางที่ 2 ครัวเรือนส่วนบุคคล จำแนกตามประเภทของที่อยู่อาศัย ลักษณะของที่อยู่อาศัย และเขตการปกครอง
Table 2 Private households by type of living quarters, construction materials of dwelling unit and area

ลักษณะของที่อยู่อาศัย และเขตการปกครอง	รวม Total		ประเภทของที่อยู่อาศัย Type of living quarters					Construction materials of dwelling unit and area
	ครัวเรือน Households	ร้อยละ Percent	บ้านเดี่ยว Detached house	ทาวน์เฮ้าส์/บ้านแฝด/ทาวน์โฮม Town house/Duplex/ Town Home	คอนโดมิเนียม/แมนชั่น Condomenium/ Mansion	แฟลต/อพาร์ทเมนท์/หอพัก Flat/Apartment/ Hostel	ตึกแถว/ห้องแถว/เรือนแถว Row house/Shop house/ Row room	
ยอดรวม ^{1/}	324,472	100.0	276,869	10,824	1,600	8,176	27,002	Total ^{1/}
ตึก	139,340	42.9	98,247	10,824	1,600	7,947	20,722	Cement or brick
ไม้	108,297	33.4	105,642	-	-	91	2,564	Wood
ครึ่งตึกครึ่งไม้	74,562	23.0	70,708	-	-	138	3,716	Wood and cement or brick
ใช้วัสดุไม่ถาวรในท้องถิ่น ^{2/}	1,032	0.3	1,032	-	-	-	-	Non-permanent materials ^{2/}
ใช้วัสดุใช้แล้ว ^{3/}	289	0.1	289	-	-	-	-	Reused materials ^{3/}
อื่น ๆ	952	0.3	952	-	-	-	-	Others
ไม่ทราบ	-	-	-	-	-	-	-	Unknown
ในเขตเทศบาล	79,732	100.0	44,336	7,377	1,551	7,475	18,993	Municipal area
ตึก	50,211	63.0	19,395	7,377	1,551	7,314	14,574	Cement or brick
ไม้	13,999	17.6	12,222	-	-	56	1,721	Wood
ครึ่งตึกครึ่งไม้	15,111	19.0	12,308	-	-	105	2,698	Wood and cement or brick
ใช้วัสดุไม่ถาวรในท้องถิ่น ^{2/}	55	0.1	55	-	-	-	-	Non-permanent materials ^{2/}
ใช้วัสดุใช้แล้ว ^{3/}	67	0.1	67	-	-	-	-	Reused materials ^{3/}
อื่น ๆ	290	0.4	290	-	-	-	-	Others
ไม่ทราบ	-	-	-	-	-	-	-	Unknown
นอกเขตเทศบาล	244,740	100.0	232,533	3,447	49	701	8,010	Non-municipal area
ตึก	89,129	36.4	78,852	3,447	49	633	6,149	Cement or brick
ไม้	94,298	38.5	93,420	-	-	34	844	Wood
ครึ่งตึกครึ่งไม้	59,452	24.3	58,401	-	-	33	1,018	Wood and cement or brick
ใช้วัสดุไม่ถาวรในท้องถิ่น ^{2/}	976	0.4	976	-	-	-	-	Non-permanent materials ^{2/}
ใช้วัสดุใช้แล้ว ^{3/}	223	0.1	223	-	-	-	-	Reused materials ^{3/}
อื่น ๆ	662	0.3	662	-	-	-	-	Others
ไม่ทราบ	-	-	-	-	-	-	-	Unknown

1/ ไม่รวมครัวเรือนส่วนบุคคลที่มีที่อยู่อาศัยเป็นห้องภายในบ้าน ที่อยู่อาศัยในสำนักงาน และเรือ แพ รถ

2/ เช่น ไม้ไผ่ ใบจาก ฯลฯ

3/ เช่น หีบ ลัง ฯลฯ

1/ Excluding private households which residence are room in house, room in office and boat/raft/motor vehicle

2/ e.g. Bamboo and thatch

3/ e.g. Boxes and crates

ตารางที่ 3 ครั้วเรือนส่วนบุคคล จำแนกตามการถือกรรมสิทธิ์ที่ดิน การครอบครองที่อยู่อาศัย และเขตการปกครอง

Table 3 Private households by land ownership, tenure of living quarters and area

การถือกรรมสิทธิ์ที่ดิน และเขตการปกครอง	รวม Total		การครอบครองที่อยู่อาศัย Tenure of living quarters			Land ownership and area
	ครั้วเรือน Households	ร้อยละ Percent	เป็นเจ้าของมีภาระการผ่อนชำระ Owner to pay by installment	เป็นเจ้าของไม่มีภาระการผ่อนชำระ Owner not pay by installment	เช่าซื้อ Hire purchaser	
ยอดรวม	284,510	100.0	22,677	260,684	1,149	Total
เป็นเจ้าของ	259,771	91.3	18,270	241,099	401	Owner
เช่าซื้อที่ดิน	4,896	1.7	2,256	2,311	330	Hire purchaser
เช่า	6,235	2.2	1,122	4,794	319	Rent
ไม่เสียค่าเช่าที่ดิน	10,707	3.8	688	9,947	72	Rent free
อื่น ๆ	1,679	0.6	178	1,498	3	Others
ไม่ทราบ	1,222	0.4	162	1,035	25	Unknown
ในเขตเทศบาล	52,574	100.0	5,835	46,134	605	Municipal area
เป็นเจ้าของ	44,009	83.7	4,022	39,861	125	Owner
เช่าซื้อที่ดิน	1,639	3.1	773	1,388	138	Hire purchaser
เช่า	4,911	9.3	755	3,873	283	Rent
ไม่เสียค่าเช่าที่ดิน	1,508	2.9	175	1,293	41	Rent free
อื่น ๆ	261	0.5	42	216	3	Others
ไม่ทราบ	246	0.5	68	163	15	Unknown
นอกเขตเทศบาล	231,936	100.0	16,842	214,550	544	Non-municipal area
เป็นเจ้าของ	215,762	93.0	14,248	201,238	276	Owner
เช่าซื้อที่ดิน	3,256	1.4	1,482	1,583	191	Hire purchaser
เช่า	1,324	0.6	367	921	36	Rent
ไม่เสียค่าเช่าที่ดิน	9,199	4.0	513	8,655	31	Rent free
อื่น ๆ	1,418	0.6	136	1,282	-	Others
ไม่ทราบ	976	0.4	94	872	10	Unknown

ตารางที่ 4 ครัวเรือนส่วนบุคคล จำแนกตามขนาดของครัวเรือน ประเภทของที่อยู่อาศัย และเขตการปกครอง

Table 4 Private households by size of household, type of living quarters and area

ขนาดของครัวเรือน และเขตการปกครอง	รวม Total		ประเภทของที่อยู่อาศัย Type of living quarters									
	ครัวเรือน Households	ร้อยละ Percent	บ้านเดี่ยว Detached house	ทาวน์เฮ้าส์/ บ้านแฝด/ ทาวน์โฮม Town house/ Duplex/ Town Home	คอนโด- มิเนียม/ แมนชั่น Condo- menium/ Mansion	แฟลต/ อพาร์ทเมนท์/ หอพัก Flat/ Apartment/ Hostel	ตึกแถว/ ห้องแถว/ เรือนแถว Row house/ Shop house/ Row room	ห้อง ภายในบ้าน Room in house	เรือ/ แพ/รถ Boat/ Raft/ Motor vehicle	อื่น ๆ ^{1/} Others ^{1/}	ไม่ทราบ Unknown	Household size and area
ยอดรวม	325,777	100.0	276,869	10,824	1,600	8,176	27,002	532	152	620	-	Total
1 คน	59,895	18.4	42,148	3,000	1,151	4,996	8,082	211	35	274	-	1 person
2 คน	84,702	26.0	70,318	3,241	369	2,576	7,803	176	46	171	-	2 persons
3 คน	77,400	23.8	69,256	2,120	45	348	5,450	69	45	67	-	3 persons
4 คน	56,160	17.2	51,011	1,442	19	196	3,371	47	19	54	-	4 persons
5 คน	26,835	8.2	24,733	580	7	47	1,425	18	5	20	-	5 persons
6 คน	13,883	4.3	12,982	303	4	4	571	5	1	12	-	6 persons
7 คน	3,753	1.2	3,511	80	2	4	153	-	-	3	-	7 persons
8 คน	1,758	0.5	1,638	32	3	3	71	1	-	10	-	8 persons
9 คน	749	0.2	693	14	-	-	42	-	-	-	-	9 persons
10 คนขึ้นไป	641	0.2	580	10	-	3	35	4	-	9	-	10 persons and over
ในเขตเทศบาล	80,435	100.0	44,336	7,377	1,551	7,475	18,993	354	21	327	-	Municipal area
1 คน	21,772	27.1	8,259	2,298	1,142	4,454	5,286	178	4	152	-	1 person
2 คน	22,522	28.0	11,497	2,267	354	2,475	5,689	131	8	101	-	2 persons
3 คน	15,406	19.2	9,901	1,226	39	322	3,869	17	5	27	-	3 persons
4 คน	10,740	13.4	7,202	907	8	178	2,399	17	4	24	-	4 persons
5 คน	5,249	6.5	3,744	389	3	35	1,066	6	-	7	-	5 persons
6 คน	2,969	3.7	2,298	213	3	4	441	3	-	7	-	6 persons
7 คน	859	1.1	684	44	1	4	124	-	-	1	-	7 persons
8 คน	455	0.6	371	17	1	1	57	1	-	6	-	8 persons
9 คน	219	0.3	177	11	-	-	30	-	-	-	-	9 persons
10 คนขึ้นไป	243	0.3	204	5	-	1	30	1	-	1	-	10 persons and over

ตารางที่ 4 ครั้วเรือนส่วนบุคคล จำแนกตามขนาดของครั้วเรือน ประเภทของที่อยู่อาศัย และเขตการปกครอง (ต่อ)

Table 4 Private households by size of household, type of living quarters and area (Contd.)

ขนาดของครั้วเรือน และเขตการปกครอง	รวม Total		ประเภทของที่อยู่อาศัย Type of living quarters									Household size and area
	ครั้วเรือน Households	ร้อยละ Percent	บ้านเดี่ยว Detached house	ทาวน์เฮ้าส์/ บ้านแฝด/ ทาวน์โฮม Town house/ Duplex/ Town Home	คอนโด- มิเนียม/ แมนชั่น Condo- menium/ Mansion	แฟลต/ อพาร์ทเมนท์/ หอพัก Flat/ Apartment/ Hostel	ตึกแถว/ ห้องแถว/ เรือนแถว Row house/ Shop house/ Row room	ห้อง ภายในบ้าน Room in house	เรือ/ แพ/รถ Boat/ Raft/ Motor vehicle	อื่น ๆ ^{1/} Others ^{1/}	ไม่ทราบ Unknown	
นอกเขตเทศบาล	245,342	100.0	232,533	3,447	49	701	8,010	178	131	294	-	Non-municipal area
1 คน	38,123	15.5	33,889	702	9	542	2,796	32	31	122	-	1 person
2 คน	62,179	25.3	58,821	974	15	101	2,114	45	39	70	-	2 persons
3 คน	61,994	25.3	59,354	895	5	26	1,582	52	40	40	-	3 persons
4 คน	45,420	18.5	43,809	535	11	19	972	30	15	31	-	4 persons
5 คน	21,585	8.8	20,990	191	4	12	358	12	5	13	-	5 persons
6 คน	10,914	4.4	10,683	90	1	-	129	3	1	5	-	6 persons
7 คน	2,894	1.2	2,827	36	1	-	28	-	-	1	-	7 persons
8 คน	1,304	0.5	1,268	16	1	1	13	-	-	4	-	8 persons
9 คน	530	0.2	516	3	-	-	12	-	-	-	-	9 persons
10 คนขึ้นไป	398	0.2	376	5	-	1	5	3	-	8	-	10 persons and over

1/ รวมที่อยู่อาศัยในสำนักงาน

1/ Including room in office

ตารางที่ 5 คริวเรือนส่วนบุคคล จำแนกตามเชื้อเพลิงส่วนใหญ่ที่ใช้ในการประกอบอาหาร ประเภทของที่อยู่อาศัย และเขตการปกครอง

Table 5 Private households by major source of cooking fuel, type of living quarters and area

เชื้อเพลิงที่ใช้ในการประกอบอาหาร และเขตการปกครอง	รวม Total		ประเภทของที่อยู่อาศัย Type of living quarters									
	ครัวเรือน Households	ร้อยละ Percent	บ้านเดี่ยว Detached house	ทาวน์เฮ้าส์/ บ้านแฝด/ ทาวน์โฮม/ Town house/ Duplex/ Town Home	คอนโด- มิเนียม/ แมนชั่น/ Condo- menium/ Mansion	แฟลต/ อพาร์ทเมนท์/ หอพัก/ Flat/ Apartment/ Hostel	ตึกแถว/ ห้องแถว/ เรือนแถว/ Row house/ Shop house/ Row room	ห้อง ภายในบ้าน Room in house	เรือ/ แพ/รถ Boat/ Raft/ Motor vehicle	อื่น ๆ ^{1/} Others ^{1/}	ไม่ทราบ Unknown	Cooking fuel and area
ยอดรวม	325,777	100.0	276,869	10,824	1,600	8,176	27,002	532	152	620	-	Total
ก๊าซ	250,482	76.9	215,422	9,155	264	2,391	22,514	226	92	417	-	Gas
ถ่าน/ฟืน/เศษไม้	57,746	17.7	56,859	249	-	-	467	36	60	75	-	Charcoal/Wood/Scrab wood
ไฟฟ้า	6,739	2.1	2,641	254	518	1,844	1,393	54	-	36	-	Electricity
น้ำมันก๊าด/อื่น ๆ	64	0.0	64	-	-	-	-	-	-	-	-	Kerosene/Others
ไม่มีการหุงต้ม	10,745	3.3	1,884	1,164	819	3,941	2,629	215	-	93	-	Not cooking
ไม่ทราบ	-	-	-	-	-	-	-	-	-	-	-	Unknown
ในเขตเทศบาล	80,435	100.0	44,336	7,377	1,551	7,475	18,993	354	21	327	-	Municipal area
ก๊าซ	63,517	79.0	39,296	6,012	220	2,056	15,589	98	15	230	-	Gas
ถ่าน/ฟืน/เศษไม้	3,888	4.8	3,576	43	-	-	244	3	6	15	-	Charcoal/Wood/Scrab wood
ไฟฟ้า	4,043	5.0	601	206	513	1,587	1,077	46	-	15	-	Electricity
น้ำมันก๊าด/อื่น ๆ	14	0.0	14	-	-	-	-	-	-	-	-	Kerosene/Others
ไม่มีการหุงต้ม	8,973	11.2	849	1,116	819	3,831	2,082	207	-	68	-	Not cooking
ไม่ทราบ	-	-	-	-	-	-	-	-	-	-	-	Unknown
นอกเขตเทศบาล	245,342	100.0	232,533	3,447	49	701	8,010	178	131	294	-	Non-municipal area
ก๊าซ	186,965	76.2	176,126	3,143	44	335	6,925	128	77	187	-	Gas
ถ่าน/ฟืน/เศษไม้	53,859	22.0	53,283	206	-	-	222	33	54	60	-	Charcoal/Wood/Scrab wood
ไฟฟ้า	2,695	1.1	2,040	48	5	256	316	8	-	21	-	Electricity
น้ำมันก๊าด/อื่น ๆ	50	0.0	50	-	-	-	-	-	-	-	-	Kerosene/Others
ไม่มีการหุงต้ม	1,773	0.7	1,035	49	-	110	547	8	-	25	-	Not cooking
ไม่ทราบ	-	-	-	-	-	-	-	-	-	-	-	Unknown

1/ รวมที่อยู่อาศัยในสำนักงาน

1/ Including room in office

ตารางที่ 6 ครัวเรือนส่วนบุคคล จำแนกตามลักษณะการใช้ส้วม ประเภทของที่อยู่อาศัย และเขตการปกครอง

Table 6 Private households by toilet facility, type of living quarters and area

ลักษณะการใช้ส้วม และเขตการปกครอง	รวม Total		ประเภทของที่อยู่อาศัย Type of living quarters									Toilet facility and area
	ครัวเรือน Households	ร้อยละ Percent	บ้านเดี่ยว Detached house	ทาวน์เฮ้าส์/ บ้านแฝด/ ทาวน์โฮม Town house/ Duplex/ Town Home	คอนโด- มิเนียม/ แมนชั่น Condo- menium/ Mansion	แฟลต/ อพาร์ทเมนท์/ หอพัก Flat/ Apartment/ Hostel	ตึกแถว/ ห้องแถว/ เรือนแถว Row house/ Shop house/ Row room	ห้อง ภายในบ้าน Room in house	เรือ/ แพ/รถ Boat/ Raft/ Motor vehicle	อื่น ๆ ^{1/} Others ^{1/}	ไม่ทราบ Unknown	
ยอดรวม	325,777	100.0	276,869	10,824	1,600	8,176	27,002	532	152	620	-	Total
ส้วมแบบนั่งห้อยเท้า	81,520	25.0	54,992	7,108	1,349	4,965	12,813	95	11	185	-	Sitting toilet
ส้วมแบบนั่งยอง	231,524	71.1	211,200	2,938	237	3,193	13,060	426	77	393	-	Squat toilet
ส้วมแบบนั่งห้อยเท้า และส้วมแบบนั่งยอง	11,469	3.5	9,509	778	13	18	1,129	11	1	9	-	Sitting and squat toilet
ส้วมหลุม/ส้วมถัง/ ส้วมถ่ายลงแม่น้ำ ลำคลอง	113	0.0	55	-	-	-	-	-	58	-	-	Pit toilet/ Defecate into river or canal
ไม่มีส้วม	1,152	0.4	1,114	-	-	-	-	-	4	33	-	No toilet
ไม่ทราบ	-	-	-	-	-	-	-	-	-	-	-	Unknown
ในเขตเทศบาล	80,435	100.0	44,336	7,377	1,551	7,475	18,993	354	21	327	-	Municipal area
ส้วมแบบนั่งห้อยเท้า	35,681	44.4	15,049	5,149	1,332	4,665	9,295	71	2	117	-	Sitting toilet
ส้วมแบบนั่งยอง	41,042	51.0	27,108	1,733	208	2,796	8,716	282	7	192	-	Squat toilet
ส้วมแบบนั่งห้อยเท้า และส้วมแบบนั่งยอง	3,587	4.5	2,079	494	11	14	982	1	-	5	-	Sitting and squat toilet
ส้วมหลุม/ส้วมถัง/ ส้วมถ่ายลงแม่น้ำ ลำคลอง	23	0.0	12	-	-	-	-	-	12	-	-	Pit toilet/ Defecate into river or canal
ไม่มีส้วม	102	0.1	89	-	-	-	-	-	-	13	-	No toilet
ไม่ทราบ	-	-	-	-	-	-	-	-	-	-	-	Unknown
นอกเขตเทศบาล	245,342	100.0	232,533	3,447	49	701	8,010	178	131	294	-	Non-municipal area
ส้วมแบบนั่งห้อยเท้า	45,839	18.7	39,943	1,959	17	299	3,519	24	9	68	-	Sitting toilet
ส้วมแบบนั่งยอง	190,482	77.6	184,092	1,205	29	398	4,344	143	70	201	-	Squat toilet
ส้วมแบบนั่งห้อยเท้า และส้วมแบบนั่งยอง	7,882	3.2	7,429	283	3	4	147	10	1	4	-	Sitting and squat toilet
ส้วมหลุม/ส้วมถัง/ ส้วมถ่ายลงแม่น้ำ ลำคลอง	89	0.0	43	-	-	-	-	-	46	-	-	Pit toilet/ Defecate into river or canal
ไม่มีส้วม	1,050	0.4	1,025	-	-	-	-	-	4	20	-	No toilet
ไม่ทราบ	-	-	-	-	-	-	-	-	-	-	-	Unknown

1/ รวมที่อยู่อาศัยในสำนักงาน

1/ Including room in office

ตารางที่ 7 คริวเรือนส่วนบุคคล จำแนกตามแหล่งที่มาของน้ำดื่ม และน้ำใช้ส่วนใหญ่ ประเภทของที่อยู่อาศัย และเขตการปกครอง (ต่อ)

Table 7 Private households by major source of drinking water and water supply, type of living quarters and area (Contd.)

แหล่งที่มาของน้ำดื่ม น้ำใช้ และเขตการปกครอง	รวม Total		ประเภทของที่อยู่อาศัย Type of living quarters									Source of drinking water, water supply and area
	ครัวเรือน	ร้อยละ	บ้านเดี่ยว	ทาวน์เฮ้าส์/ บ้านแฝด/ ทาวน์โฮม/ Duplex/ Town Home	คอนโด- มิเนียม/ แมนชั่น/ Condo- menium/ Mansion	แฟลต/ อพาร์ทเมนท์/ หอพัก/ Flat/ Apartment/ Hostel	ตึกแถว/ ห้องแถว/ เรือนแถว/ Shop house/ Row room	ห้อง ภายในบ้าน Room in house	เรือ/ แพ/รถ Boat/ Raft/ Motor vehicle	อื่น ๆ ^{1/}	ไม่ทราบ	
	Households	Percent	Detached house							Others ^{1/}	Unknown	
นอกเขตเทศบาล	490,684	100.0	465,066	6,894	98	1,402	16,020	356	262	588	-	Non-municipal area
น้ำดื่ม	245,342	100.0	232,533	3,447	49	701	8,010	178	131	294	-	Drinking water
น้ำประปา	50,200	20.5	48,973	246	13	42	802	64	12	49	-	Tap water
น้ำประปาผ่านการบำบัด (ต้ม/กรอง)	34,496	14.1	30,791	1,424	13	171	1,990	21	43	42	-	Treated tap water (boiled/filtered)
น้ำบาดาล	1,103	0.4	1,103	-	-	-	-	-	-	-	-	Underground water
น้ำบ่อ	1,003	0.4	1,003	-	-	-	-	-	-	-	-	Well water
น้ำจากแม่น้ำ/ลำธาร/คลอง/ น้ำตก/ภูเขา	115	0.0	115	-	-	-	-	-	-	-	-	River, stream, canal, waterfall, mountain
น้ำฝน	126,107	51.4	124,716	531	-	-	703	55	14	89	-	Rain water
น้ำดื่มบรรจุขวด/ ตู้น้ำดื่มหยอดเหรียญ	32,318	13.2	25,833	1,246	23	488	4,515	39	62	113	-	Bottled water, water from vending machine
อื่น ๆ	-	-	-	-	-	-	-	-	-	-	-	Others
ไม่ทราบ	-	-	-	-	-	-	-	-	-	-	-	Unknown
น้ำใช้	245,342	100.0	232,533	3,447	49	701	8,010	178	131	294	-	Water supply
น้ำประปา	216,336	88.2	204,794	3,268	49	701	7,066	145	47	266	-	Tap water
น้ำประปาผ่านการบำบัด (ต้ม/กรอง)	2,354	1.0	1,639	77	-	-	638	-	-	-	-	Treated tap water (boiled/filtered)
น้ำบาดาล	4,731	1.9	4,538	28	-	-	154	8	-	4	-	Underground water
น้ำบ่อ	14,752	6.0	14,565	56	-	-	96	24	-	11	-	Well water
น้ำจากแม่น้ำ/ลำธาร/คลอง/ น้ำตก/ภูเขา	2,929	1.2	2,817	-	-	-	19	-	84	9	-	River, stream, canal, waterfall, mountain
น้ำฝน	4,240	1.7	4,181	18	-	-	37	-	-	4	-	Rain water
อื่น ๆ	-	-	-	-	-	-	-	-	-	-	-	Others
ไม่ทราบ	-	-	-	-	-	-	-	-	-	-	-	Unknown

1/ รวมที่อยู่อาศัยในสำนักงาน

1/ Including room in office

ตารางที่ 8 ครัวเรือนส่วนบุคคล จำแนกตามการเป็นเจ้าของเครื่องใช้ การมีอุปกรณ์เทคโนโลยี และเขตการปกครอง

Table 8 Private households by ownership of appliance, have technology and area

การเป็นเจ้าของเครื่องใช้ การมีอุปกรณ์เทคโนโลยี และเขตการปกครอง	ครัวเรือน Household				ร้อยละการเป็นเจ้าของเครื่องใช้ Percent with ownership of appliance	Ownership of appliance, have technology and area
	รวม Total	ไม่มี None	มี With appliance	ไม่ทราบ Unknown		
ยอดรวม						Total
การเป็นเจ้าของเครื่องใช้						Ownership of appliance
โทรทัศน์	325,777	8,712	317,063	1	97.3	Television
เครื่องเล่น วีซีดี/ดีวีดี	325,777	83,157	242,619	1	74.5	VCD/DVD player
โทรศัพท์มือถือ	325,777	32,716	293,059	1	90.0	Mobile phone
คอมพิวเตอร์	325,777	253,763	72,009	5	22.1	Computer
ตู้เย็น/ตู้แช่	325,777	36,097	289,678	1	88.9	Fridge/Cold box
ไมโครเวฟ/เตาอบ	325,777	284,502	41,270	5	12.7	Microwave
เครื่องซักผ้า	325,777	124,694	201,080	3	61.7	Washing machine
เครื่องปรับอากาศ	325,777	266,749	59,025	3	18.1	Ari conditioner
รถยนต์ส่วนบุคคล/รถปิกอัพ/รถตู้	325,777	213,611	112,159	6	34.4	Car/Pick-up truck/Van
รถจักรยานยนต์	325,777	51,181	274,594	1	84.3	Motorcycle
รถแทรกเตอร์ 4 ล้อ	325,777	293,806	31,967	4	9.8	4 wheels tractor
รถไถ 2 ล้อ	325,777	243,388	82,385	4	25.3	2 wheels tractor
การมีอุปกรณ์เทคโนโลยี						Have technology
เคเบิลทีวี	325,777	296,026	29,746	5	9.1	Cable TV
จานดาวเทียม	325,777	259,399	66,369	9	20.4	Satellite dish
อินเทอร์เน็ต	325,777	298,795	26,971	11	8.3	Internet

ตารางที่ 8 ครั้วเรือนส่วนบุคคล จำแนกตามการเป็นเจ้าของเครื่องใช้ การมีอุปกรณ์เทคโนโลยี และเขตการปกครอง (ต่อ)

Table 8 Private households by ownership of appliance, have technology and area (Contd.)

การเป็นเจ้าของเครื่องใช้ การมีอุปกรณ์เทคโนโลยี และเขตการปกครอง	ครั้วเรือน Household				ร้อยละการเป็นเจ้าของเครื่องใช้ Percent with ownership of appliance	Ownership of appliance, have technology and area
	รวม Total	ไม่มี None	มี With appliance	ไม่ทราบ Unknown		
ในเขตเทศบาล						Municipal area
การเป็นเจ้าของเครื่องใช้						Ownership of appliance
โทรทัศน์	80,435	2,497	77,938	-	96.9	Television
เครื่องเล่น วีซีดี/ดีวีดี	80,435	20,127	60,308	-	75.0	VCD/DVD player
โทรศัพท์มือถือ	80,435	6,002	74,433	-	92.5	Mobile phone
คอมพิวเตอร์	80,435	52,741	27,692	3	34.4	Computer
ตู้เย็น/ตู้แช่	80,435	13,033	67,402	-	83.8	Fridge/Cold box
ไมโครเวฟ/เตาอบ	80,435	62,063	18,371	1	22.8	Microwave
เครื่องซักผ้า	80,435	30,251	50,184	-	62.4	Washing machine
เครื่องปรับอากาศ	80,435	51,693	28,742	-	35.7	Ari conditioner
รถยนต์ส่วนบุคคล/รถปิกอัพ/รถตู้	80,435	47,278	33,157	-	41.2	Car/Pick-up truck/Van
รถจักรยานยนต์	80,435	12,798	67,637	-	84.1	Motorcycle
รถแทรกเตอร์ 4 ล้อ	80,435	78,642	1,792	1	2.2	4 wheels tractor
รถไถ 2 ล้อ	80,435	75,595	4,838	1	6.0	2 wheels tractor
การมีอุปกรณ์เทคโนโลยี						Have technology
เคเบิลทีวี	80,435	65,825	14,610	-	18.2	Cable TV
จานดาวเทียม	80,435	65,334	15,099	1	18.8	Satellite dish
อินเทอร์เน็ต	80,435	65,664	14,770	1	18.4	Internet

ตารางที่ 8 ครั้วเรือนส่วนบุคคล จำแนกตามการเป็นเจ้าของเครื่องใช้ การมีอุปกรณ์เทคโนโลยี และเขตการปกครอง (ต่อ)

Table 8 Private households by ownership of appliance, have technology and area (Contd.)

การเป็นเจ้าของเครื่องใช้ การมีอุปกรณ์เทคโนโลยี และเขตการปกครอง	ครั้วเรือน Household				ร้อยละการเป็นเจ้าของเครื่องใช้ Percent with ownership of appliance	Ownership of appliance, have technology and area
	รวม Total	ไม่มี None	มี With appliance	ไม่ทราบ Unknown		
นอกเขตเทศบาล						Non-municipal area
การเป็นเจ้าของเครื่องใช้						Ownership of appliance
โทรทัศน์	245,342	6,215	239,126	1	97.5	Television
เครื่องเล่น วีซีดี/ดีวีดี	245,342	63,030	182,311	1	74.3	VCD/DVD player
โทรศัพท์มือถือ	245,342	26,714	218,626	1	89.1	Mobile phone
คอมพิวเตอร์	245,342	201,023	44,317	2	18.1	Computer
ตู้เย็น/ตู้แช่	245,342	23,065	222,276	1	90.6	Fridge/Cold box
ไมโครเวฟ/เตาอบ	245,342	222,439	22,899	4	9.3	Microwave
เครื่องซักผ้า	245,342	94,443	150,896	3	61.5	Washing machine
เครื่องปรับอากาศ	245,342	215,057	30,282	3	12.3	Ari conditioner
รถยนต์ส่วนบุคคล/รถปิกอัพ/รถตู้	245,342	166,333	79,002	6	32.2	Car/Pick-up truck/Van
รถจักรยานยนต์	245,342	38,383	206,958	1	84.4	Motorcycle
รถแทรกเตอร์ 4 ล้อ	245,342	215,165	30,175	3	12.3	4 wheels tractor
รถไถ 2 ล้อ	245,342	167,792	77,547	3	31.6	2 wheels tractor
การมีอุปกรณ์เทคโนโลยี						Have technology
เคเบิลทีวี	245,342	230,200	15,136	5	6.2	Cable TV
จานดาวเทียม	245,342	194,065	51,269	8	20.9	Satellite dish
อินเทอร์เน็ต	245,342	233,131	12,201	9	5.0	Internet

ภาคผนวก

วิธีการประมาณผล

การประมาณผลเพื่อนำเสนอผลระดับอำเภอ ประกอบด้วย 2 ส่วน คือ ส่วนที่ 1 : ลักษณะทางประชากร และ ส่วนที่ 2 : ลักษณะการอยู่อาศัยของครัวเรือนส่วนบุคคล

กำหนดให้	$h = 1,2,3,4,5$	แทนภาค
	$i = 1,2,3,\dots,A_h$	แทนจังหวัด
	$j = 1,2,3,\dots,B_i$	แทนอำเภอ
	$k = 1,2$	แทนเขตการปกครอง
	$l = 1,2$	แทนเพศ

ส่วนที่ 1 : ลักษณะทางประชากร

การประมาณค่ายอดรวม

1.1 สูตรการคำนวณค่าประมาณยอดรวมของลักษณะที่ต้องการศึกษา Y ของประชากรสำหรับเพศ l เขตการปกครอง k อำเภอ j จังหวัด i ภาค h คือ

$$\hat{Y}_{1hijkl} = \frac{y_{1hijkl}}{x_{1hijkl}} X_{1hijkl} = r_{1hijkl} X_{1hijkl} \quad \dots\dots\dots (1)$$

โดยที่ y_{1hijkl} คือ ค่าของลักษณะที่ต้องการศึกษา Y ของประชากรที่แจงนับได้ทั้งสิ้น สำหรับเพศ l เขตการปกครอง k อำเภอ j จังหวัด i ภาค h

x_{1hijkl} คือ จำนวนคน (ประชากร) ที่แจงนับได้ทั้งสิ้น สำหรับเพศ l เขตการปกครอง k อำเภอ j จังหวัด i ภาค h

X_{1hijkl} คือ จำนวนคน (ประชากร) ทั้งสิ้นที่ได้จากการนับจด สำหรับเพศ l เขตการปกครอง k อำเภอ j จังหวัด i ภาค h

r_{1hijkl} คือ อัตราส่วนของค่าของลักษณะที่ต้องการศึกษา Y ของประชากรที่แจงนับได้ทั้งสิ้น กับจำนวนคน (ประชากร) ที่แจงนับได้ทั้งสิ้น สำหรับเพศ l เขตการปกครอง k อำเภอ j จังหวัด i ภาค h ซึ่ง

$$r_{1hijkl} = \frac{y_{1hijkl}}{x_{1hijkl}} \quad \dots\dots\dots (2)$$

1.2 สูตรการคำนวณค่าประมาณยอดรวมของลักษณะที่ต้องการศึกษา Y ของประชากร สำหรับเขตการปกครอง k อำเภอ j จังหวัด i ภาค h คือ

$$\hat{Y}_{1hijk} = \sum_{l=1}^2 \hat{Y}_{1hijkl} \quad \dots\dots\dots (3)$$

1.3 สูตรการคำนวณค่าประมาณยอดรวมของลักษณะที่ต้องการศึกษา Y ของประชากร สำหรับเขต l อำเภอ j จังหวัด i ภาค h คือ

$$\hat{Y}_{1hijl} = \sum_{k=1}^2 \hat{Y}_{1hijkl} \quad \dots\dots\dots (4)$$

1.4 สูตรการคำนวณค่าประมาณยอดรวมของลักษณะที่ต้องการศึกษา Y ของประชากร สำหรับอำเภอ j จังหวัด i ภาค h คือ

$$\hat{Y}_{1hij} = \sum_{k=1}^2 \hat{Y}_{1hijk} = \sum_{l=1}^2 \hat{Y}_{1hijl} \quad \dots\dots\dots (5)$$

1.5 สูตรการคำนวณค่าประมาณยอดรวมของลักษณะที่ต้องการศึกษา Y ของประชากร สำหรับเขต l เขตการปกครอง k จังหวัด i ภาค h คือ

$$\hat{Y}_{1hikl} = \sum_{j=1}^{B_i} \hat{Y}_{1hijkl} \quad \dots\dots\dots (6)$$

1.6 สูตรการคำนวณค่าประมาณยอดรวมของลักษณะที่ต้องการศึกษา Y ของประชากร สำหรับเขตการปกครอง k จังหวัด i ภาค h คือ

$$\hat{Y}_{1hik} = \sum_{j=1}^{B_i} \hat{Y}_{1hijk} = \sum_{l=1}^2 \hat{Y}_{1hikl} \quad \dots\dots\dots (7)$$

1.7 สูตรการคำนวณค่าประมาณยอดรวมของลักษณะที่ต้องการศึกษา Y ของประชากร สำหรับเขต l จังหวัด i ภาค h คือ

$$\hat{Y}_{1hil} = \sum_{j=1}^{B_i} \hat{Y}_{1hijl} = \sum_{k=1}^2 \hat{Y}_{1hikl} \quad \dots\dots\dots (8)$$

1.8 สูตรการคำนวณค่าประมาณยอดรวมของลักษณะที่ต้องการศึกษา Y ของประชากร สำหรับจังหวัด i ภาค h คือ

$$\hat{Y}_{1hi} = \sum_{j=1}^{B_i} \hat{Y}_{1hij} = \sum_{k=1}^2 \hat{Y}_{1hik} = \sum_{l=1}^2 \hat{Y}_{1hil} \quad \dots\dots\dots (9)$$

1.9 สูตรการคำนวณค่าประมาณยอดรวมของลักษณะที่ต้องการศึกษา Y ของประชากร สำหรับเพศ l เขตการปกครอง k ภาค h คือ

$$\hat{Y}_{1hkl} = \sum_{i=1}^{A_h} \hat{Y}_{1hikl} \quad \dots\dots\dots (10)$$

1.10 สูตรการคำนวณค่าประมาณยอดรวมของลักษณะที่ต้องการศึกษา Y ของประชากร สำหรับเขตการปกครอง k ภาค h คือ

$$\hat{Y}_{1hk} = \sum_{i=1}^{A_h} \hat{Y}_{1hik} = \sum_{l=1}^2 \hat{Y}_{1hkl} \quad \dots\dots\dots (11)$$

1.11 สูตรการคำนวณค่าประมาณยอดรวมของลักษณะที่ต้องการศึกษา Y ของประชากร สำหรับเพศ l ภาค h คือ

$$\hat{Y}_{1hl} = \sum_{i=1}^{A_h} \hat{Y}_{1hil} = \sum_{k=1}^2 \hat{Y}_{1hkl} \quad \dots\dots\dots (12)$$

1.12 สูตรการคำนวณค่าประมาณยอดรวมของลักษณะที่ต้องการศึกษา Y ของประชากร สำหรับภาค h คือ

$$\hat{Y}_{1h} = \sum_{i=1}^{A_h} \hat{Y}_{1hi} = \sum_{k=1}^2 \hat{Y}_{1hk} = \sum_{l=1}^2 \hat{Y}_{1hl} \quad \dots\dots\dots (13)$$

1.13 สูตรการคำนวณค่าประมาณยอดรวมของลักษณะที่ต้องการศึกษา Y ของประชากร สำหรับเขตการปกครอง k ทวีราชอาณาจักร คือ

$$\hat{Y}_{1k} = \sum_{h=1}^5 \hat{Y}_{1hk} \quad \dots\dots\dots (14)$$

1.14 สูตรการคำนวณค่าประมาณยอดรวมของลักษณะที่ต้องการศึกษา Y ของประชากร สำหรับเพศ l ทวีราชอาณาจักร คือ

$$\hat{Y}_{1l} = \sum_{h=1}^2 \hat{Y}_{1hl} \quad \dots\dots\dots (15)$$

1.15 สูตรการคำนวณค่าประมาณยอดรวมของลักษณะที่ต้องการศึกษา Y ของประชากร สำหรับทวีราชอาณาจักร คือ

$$\hat{Y}_1 = \sum_{h=1}^5 \hat{Y}_{1h} = \sum_{k=1}^2 \hat{Y}_{1k} = \sum_{l=1}^2 \hat{Y}_{1l} \quad \dots\dots\dots (16)$$

ส่วนที่ 2 : ลักษณะการอยู่อาศัยของครัวเรือนส่วนบุคคล

การประมาณค่ายอดรวม

2.1 สูตรการคำนวณค่าประมาณยอดรวมของลักษณะที่ต้องการศึกษา Y ของครัวเรือนส่วนบุคคล สำหรับเขตการปกครอง k อำเภอ j จังหวัด i ภาค h คือ

$$\hat{Y}_{21hijk} = \frac{y_{21hijk}}{n_{1hijk}} N_{1hijk} = r_{21hijk} N_{1hijk} \quad \dots\dots\dots (17)$$

โดยที่ y_{21hijk} คือ ค่าของลักษณะที่ต้องการศึกษา Y ของครัวเรือนส่วนบุคคลที่แจงนับได้ทั้งสิ้น สำหรับเขตการปกครอง k อำเภอ j จังหวัด i ภาค h

n_{1hijk} คือ จำนวนครัวเรือนส่วนบุคคลที่แจงนับได้ทั้งสิ้น สำหรับเขตการปกครอง k อำเภอ j จังหวัด i ภาค h

N_{1hijk} คือ จำนวนครัวเรือนส่วนบุคคลทั้งสิ้นที่ได้จากการนับจุด สำหรับเขตการปกครอง k อำเภอ j จังหวัด i ภาค h

r_{21hijk} คือ อัตราส่วนของค่าของลักษณะที่ต้องการศึกษา Y ของครัวเรือนส่วนบุคคลที่แจงนับได้ทั้งสิ้น กับจำนวนครัวเรือนส่วนบุคคลที่แจงนับได้ทั้งสิ้น สำหรับเขตการปกครอง k อำเภอ j จังหวัด i ภาค h ซึ่ง

$$r_{21hijk} = \frac{y_{21hijk}}{n_{1hijk}} \quad \dots\dots\dots (18)$$

2.2 สูตรการคำนวณค่าประมาณยอดรวมของลักษณะที่ต้องการศึกษา Y ของครัวเรือนส่วนบุคคล สำหรับอำเภอ j จังหวัด i ภาค h คือ

$$\hat{Y}_{21hij} = \sum_{k=1}^2 \hat{Y}_{21hijk} \quad \dots\dots\dots (19)$$

2.3 สูตรการคำนวณค่าประมาณยอดรวมของลักษณะที่ต้องการศึกษา Y ของครัวเรือนส่วนบุคคล สำหรับเขตการปกครอง k จังหวัด i ภาค h คือ

$$\hat{Y}_{21hik} = \sum_{j=1}^{B_i} \hat{Y}_{21hijk} \quad \dots\dots\dots (20)$$

2.4 สูตรการคำนวณค่าประมาณยอดรวมของลักษณะที่ต้องการศึกษา Y ของครัวเรือนส่วนบุคคล สำหรับจังหวัด i ภาค h คือ

$$\hat{Y}_{21hi} = \sum_{j=1}^{B_i} \hat{Y}_{21hij} = \sum_{k=1}^2 \hat{Y}_{21hik} \quad \dots\dots\dots (21)$$

2.5 สูตรการคำนวณค่าประมาณยอดรวมของลักษณะที่ต้องการศึกษา Y ของครัวเรือนส่วนบุคคล สำหรับเขตการปกครอง k ภาค h คือ

$$\hat{Y}_{21hk} = \sum_{i=1}^{A_h} \hat{Y}_{21hik} \quad \dots\dots\dots (22)$$

2.6 สูตรการคำนวณค่าประมาณยอดรวมของลักษณะที่ต้องการศึกษา Y ของครัวเรือนส่วนบุคคล สำหรับภาค h คือ

$$\hat{Y}_{21h} = \sum_{i=1}^{A_h} \hat{Y}_{21hi} = \sum_{k=1}^2 \hat{Y}_{21hk} \quad \dots\dots\dots (23)$$

2.7 สูตรการคำนวณค่าประมาณยอดรวมของลักษณะที่ต้องการศึกษา Y ของครัวเรือนส่วนบุคคล สำหรับเขตการปกครอง k ทวีธาอาณาจักร คือ

$$\hat{Y}_{21k} = \sum_{h=1}^5 \hat{Y}_{21hk} \quad \dots\dots\dots (24)$$

2.8 สูตรการคำนวณค่าประมาณยอดรวมของลักษณะที่ต้องการศึกษา Y ของครัวเรือนส่วนบุคคล สำหรับทวีธาอาณาจักร คือ

$$\hat{Y}_{21} = \sum_{h=1}^5 \hat{Y}_{21h} = \sum_{k=1}^2 \hat{Y}_{21k} \quad \dots\dots\dots (25)$$

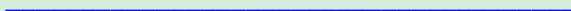



ลับ



สำนักงานสถิติแห่งชาติ

สปค.2

(แบบแจกฉบับ)



ลัษณะโนประชากรและเคหะ พ.ศ. 2553

ตอนที่ I ที่ตั้งครัวเรือน

ภาค จังหวัด อำเภอ/เขต ตำบล/แขวง

										1-7
--	--	--	--	--	--	--	--	--	--	-----

ก. บ้านเลขที่ ถนน ตรอก ซอย ตำบล หรือละแวกบ้าน (ชื่อสถานที่ถ้ามี).....

เบอร์โทรศัพท์.....

ข. ครัวเรือนนี้อยู่ ในเขตเทศบาล..... 1 นอกเขตเทศบาล..... 2

ชื่อเทศบาล..... ชื่อ อบต.....

เขตการปกครอง 8

เทศบาล/อบต. 9-11

ค. เขตแจกฉบับ.....

เขตแจกฉบับ 12-14

ง. หมู่ที่..... ชื่อหมู่บ้าน.....

หมู่ที่ 15-16

จ. ประเภทของครัวเรือน

ครัวเรือนส่วนบุคคล..... 1 ครัวเรือนกลุ่มบุคคล..... 2

(จากแบบ สปค.1 C17-C18)

ประเภทของครัวเรือน 17

ฉ. เลขลำดับที่ของครัวเรือน

ลำดับที่ของครัวเรือน 18-20

ช. ภาษาที่ใช้พูดประจำระหว่างสมาชิกในครัวเรือน

ใช้เฉพาะภาษาไทย..... 1 ใช้ภาษาไทยปนภาษาอื่น..... 2 ใช้เฉพาะภาษาอื่น..... 3

ภาษาที่ใช้พูด 21

ภาษาอื่น ๆ ที่ใช้ (ระบุ).....

ภาษาอื่น ๆ 22-23

ซ. จำนวนสมาชิกในครัวเรือน (บันทึกหลังการแจกฉบับเสร็จแล้ว).....คน

รวมจำนวนสมาชิก 24-27

แจกฉบับวันที่.....เดือน.....พ.ศ. 2553

บรรณารักษ์และลงรหัสวันที่.....เดือน.....พ.ศ. 2553

ชื่อตัว - ชื่อสกุล.....

ชื่อตัว - ชื่อสกุล.....

พนักงานแจกฉบับ

พนักงานบรรณารักษ์และลงรหัส

ตอนที่ 2 ลักษณะทางประชากร

ถามทุกคน							
ลำดับที่	ชื่อตัวและชื่อสกุล	ความเกี่ยวพันกับหัวหน้าครัวเรือน	เพศ	อายุ	เดือนและปีเกิด	ศาสนา	
(มีชื่อในทะเบียนบ้านหรือไม่ก็ได้)	บันทึก ยศ คำนำหน้าชื่อ ชื่อตัวและชื่อสกุล (เรียงตามลำดับ) ดังนี้	".....(ชื่อ)..... เป็นอะไร กับหัวหน้าครัวเรือน"		".....(ชื่อ)..... อายุเท่าใด"	".....(ชื่อ)..... เกิดเดือน และปีอะไร"	".....(ชื่อ)..... นับถือ ศาสนาอะไร"	
	หัวหน้าครัวเรือน	สมาชิกในครัวเรือนส่วนบุคคล	ชาย..... 1 หญิง..... 2	อายุเต็มปีบริบูรณ์ ถึงวันคล้ายวันเกิด ครั้งสุดท้ายก่อนวันที่ 1 ก.ค. 2553	- ให้บันทึกรหัส เดือนและปีเกิด เช่น ถ้าเกิดเดือนมิถุนายน พ.ศ. 2525 ให้บันทึก เดือน "6" ปี (พ.ศ.) "525" (ให้บันทึกตัวเลข 3 หลักหลัง)	บันทึกรหัส พุทธ..... 1 อิสลาม..... 2 คริสต์..... 3 ฮินดู..... 4 ซุนนี..... 5 ซิกข์..... 6 อื่น ๆ..... 7 ไม่มีศาสนา..... 8	
	บุตรที่ยังไม่ได้สมรส (เรียงตามลำดับอายุมากไปน้อย)	บุตร (รวมบุตรเลี้ยงและบุตรบุญธรรม)		ถ้าอายุไม่ถึง 1 ปี บันทึก "0" ซิตขวา	- ถ้าไม่ทราบ เดือนปีเกิด "ไม่ต้องบันทึก"		
	บุตรที่สมรสแล้วและคู่สมรส	- ยังไม่ได้สมรส..... 3 - สมรสแล้ว..... 4			เดือน	ปี (พ.ศ.)	
	บุตรของบุตร	บุตรชาย บุตรสะใภ้..... 5					
	พ่อ แม่ พ่อตา แม่ยาย ปู่ ย่า ตา ยาย ญาติอื่น ๆ	บุตรของบุตร..... 6					
	ผู้อาศัย/คนรับใช้/คนงาน	พ่อ แม่ พ่อตา แม่ยาย ปู่ ย่า ตา ยาย ญาติอื่น ๆ..... 7 ผู้อาศัย/คนรับใช้/คนงาน..... 8					
		สมาชิกในครัวเรือนกลุ่มบุคคล					
		คนงาน..... 8 พระสงฆ์/เณร..... 9 อื่น ๆ..... 0					
F1	F2	F3	F4	F5	F6	F7	F8

						2	
						2	
						2	
						2	
						2	
						2	
						2	

 0003		ตอนที่ 2 ลักษณะทางประชากร (ต่อ)						
ถามทุกคน		ถามอายุตั้งแต่ 3 ปีขึ้นไป						
สัญชาติ ".....(ชื่อ)..... มีสัญชาติอะไร" - ถ้ามีสัญชาติ ให้บันทึก "สัญชาติ" เช่น สัญชาติ ไทย รหัส 7 6 4 สัญชาติ จีน รหัส 1 5 6 สัญชาติ พม่า รหัส 1 0 4 - ถ้าไม่มีสัญชาติ ให้บันทึก ไม่มีสัญชาติ รหัส 9 9 8 (พนักงานแรงงาน เป็นผู้บันทึกรหัส)	การมีชื่อ ในทะเบียนบ้าน ".....(ชื่อ)..... มีชื่อในทะเบียนบ้านนี้ หรือไม่" บันทึกที่รหัส มีอยู่ที่บ้านนี้..... 1 มีอยู่ที่อื่น - จังหวัดนี้..... 2 - จังหวัดอื่น..... 3 ไม่มีในประเทศไทย แต่มีในประเทศอื่น..... 4 ไม่มีที่ได้เลย..... 5	การศึกษา (นับถึงวันที่ 1 ก.ค. 2553)						
		ระดับ ไม่เรียน/ไม่เคยเรียน/ไม่เคยจบชั้นใด..... 0 เรียน/จบในระดับ - ก่อนประถมศึกษา..... 1 - ประถมศึกษา..... 2 - มัธยมศึกษาตอนต้น..... 3 - มัธยมศึกษาตอนปลาย..... 4 - ปวช./ปกศ.ต้น..... 5 - ประกาศนียบัตรสูงกว่ามัธยมศึกษาตอนปลาย..... 6 - อนุปริญญา..... 7 - ปวส./ปวท./ปทศ.สูง..... 8 - ปริญญาตรี..... 9 - ประกาศนียบัตรสูงกว่าปริญญาตรี..... 10 - ปริญญาโท..... 11 - ประกาศนียบัตรสูงกว่าปริญญาโท..... 12 - ปริญญาเอก..... 13 - ประกาศนียบัตรสูงกว่าปริญญาเอก/ แพทย์เฉพาะทาง..... 14 - การศึกษาออกโรงเรียน (กศน.)..... 15 - การศึกษาโรงเรียนนานาชาติ..... 16	บันทึกที่รหัส ระดับ บันทึกที่รหัส	ระดับ บันทึกที่รหัส ระดับ บันทึกที่รหัส	วิธีบันทึก ชั้นที่กำลังเรียน (F11) และ ชั้นสูงสุดที่เรียนจบ (F12) - ถ้ากำลังเรียน/เคยเรียน/เรียนจบแล้ว ให้บันทึก ระดับ = รหัส 1 - 20 ชั้นปี = ชั้นปี/เกรด/ระดับ กศน. (ถ้าเรียนหลักสูตรทวิ-โท-เอก บันทึกชั้นปี 1-2-3) - ถ้ากำลังเรียน/เคยเรียน/เรียนจบแล้ว แต่ไม่ทราบระดับ/ชั้นปี ให้บันทึก ระดับ/ชั้นปี = 98 - ถ้าไม่เรียน/ไม่เคยเรียน/ไม่เคยจบชั้นใดเลย ให้บันทึก ระดับและชั้นปี = 0 ชิดขวา		ถามเฉพาะ ผู้ที่กำลังเรียนใน F11 "โดยปกติ สถานที่เรียนของ(ชื่อ).....อยู่ที่ไหน" ถ้าเรียน • ในประเทศไทย ให้บันทึก ชื่อจังหวัดที่เรียน • ต่างประเทศ ให้บันทึก รหัส "78" (พนักงานแรงงาน เป็นผู้บันทึกรหัส)	
		ระดับ ชั้นปี/เกรด/ระดับที่เรียน กศน.	ระดับ ชั้นปี/เกรด/ระดับที่เรียน กศน.	ระดับ ชั้นปี/เกรด/ระดับที่เรียน กศน.	ระดับ ชั้นปี/เกรด/ระดับที่เรียน กศน.	ระดับ ชั้นปี/เกรด/ระดับที่เรียน กศน.	ระดับ ชั้นปี/เกรด/ระดับที่เรียน กศน.	ระดับ ชั้นปี/เกรด/ระดับที่เรียน กศน.
F9	F10	F11		F12		F13		

<input type="text"/>	<input type="checkbox"/>	<input type="text"/>	<input type="text"/>	<input type="text"/>	<input type="text"/>	<input type="text"/>
<input type="text"/>	<input type="checkbox"/>	<input type="text"/>	<input type="text"/>	<input type="text"/>	<input type="text"/>	<input type="text"/>
<input type="text"/>	<input type="checkbox"/>	<input type="text"/>	<input type="text"/>	<input type="text"/>	<input type="text"/>	<input type="text"/>
<input type="text"/>	<input type="checkbox"/>	<input type="text"/>	<input type="text"/>	<input type="text"/>	<input type="text"/>	<input type="text"/>
<input type="text"/>	<input type="checkbox"/>	<input type="text"/>	<input type="text"/>	<input type="text"/>	<input type="text"/>	<input type="text"/>
<input type="text"/>	<input type="checkbox"/>	<input type="text"/>	<input type="text"/>	<input type="text"/>	<input type="text"/>	<input type="text"/>
<input type="text"/>	<input type="checkbox"/>	<input type="text"/>	<input type="text"/>	<input type="text"/>	<input type="text"/>	<input type="text"/>
<input type="text"/>	<input type="checkbox"/>	<input type="text"/>	<input type="text"/>	<input type="text"/>	<input type="text"/>	<input type="text"/>
43	46	47	49	51	53	55

0004		ตอนที่ 2 ลักษณะทางประชากร (ต่อ)					
ถามอายุตั้งแต่ 10 ปีขึ้นไป		ถามอายุตั้งแต่ 13 ปีขึ้นไป					
การอ่านออกและเขียนได้		ถามเฉพาะเพศหญิง			สถานภาพสมรส (ณ วันที่ 1 ก.ค. 2553)		
".....(ชื่อ)..... อ่านออกและเขียนหนังสือภาษาไทย และภาษาอื่นได้หรือไม่"		".....(ชื่อ)..... มีบุตรที่ให้กำเนิดเอง และมีชีวิตอยู่ขณะคลอด หรือไม่"	"จำนวนบุตรที่.....(ชื่อ)..... ให้กำเนิดเองและมีชีวิตอยู่ขณะคลอด" (รวมทั้งที่มีชีวิตอยู่และเสียชีวิตแล้ว นับถึงวันที่ 1 ก.ค. 2553)		".....(ชื่อ)..... เป็นโสด สมรส หม้าย หย่า หรือแยกกันอยู่"		
ภาษาไทย	ภาษาอื่น		บุตรที่มีชีวิตอยู่	บุตรที่เสียชีวิตแล้ว	บันทึกรหัส		
บันทึกรหัส ได้..... 1 ไม่ได้..... 0	- ได้ ให้ระบุภาษา • ถ้าได้มากกว่า 1 ภาษา ให้ระบุ ภาษาที่อ่านออก และเขียนได้มากที่สุด - ไม่ได้ ให้บันทึก รหัส "0" ขีดขวา (พนักงานแรงงาน เป็นผู้บันทึก รหัส)	มี..... 1 (ตามต่อไป) ไม่มี..... 0 (เข้าไปถาม F18)	บุตรที่มีชีวิตอยู่	บุตรที่เสียชีวิตแล้ว	โสด..... 1 สมรส/อยู่กินฉันท์สามีภรรยา..... 2 หม้าย..... 3 หย่า..... 4 แยกกันอยู่..... 5 เคยสมรส แต่ไม่ทราบสถานภาพ..... 6		
		← ถ้าไม่มี ให้บันทึก "0" ขีดขวา →					
		อยู่ในครัวเรือนนี้		อยู่ที่อื่น			
F14		F15		F16		F17	
F18		F16		F17		F18	

□	□ □	□	□ □	□ □	□ □	□
□	□ □	□	□ □	□ □	□ □	□
□	□ □	□	□ □	□ □	□ □	□
□	□ □	□	□ □	□ □	□ □	□
□	□ □	□	□ □	□ □	□ □	□
□	□ □	□	□ □	□ □	□ □	□
□	□ □	□	□ □	□ □	□ □	□
57	58	60	61	63	65	67

0 0 0 5		ตอนที่ 2 ลักษณะทางประชากร (ต่อ)				
ถามอายุตั้งแต่ 15 ปีขึ้นไป				ถามทุกคน		
อาชีพหลักในรอบปีที่แล้ว (1 ก.ค. 2552 - 30 มิ.ย. 2553)		ถามเฉพาะผู้บันทึกอาชีพใน F19			สถานที่เกิด	
อาชีพหลักในรอบปีที่แล้ว (1 ก.ค. 2552 - 30 มิ.ย. 2553)		ประเภทกิจการ/ลักษณะกิจกรรม ของสถานที่ทำงาน	สถานภาพ การทำงาน	ปัจจุบัน สถานที่ทำงานของ(ชื่อ).....อยู่ที่ไหน(ชื่อ)..... เกิดที่จังหวัด/ประเทศใด	
"ในรอบปีที่แล้ว.....(ชื่อ).....ทำงานหรือไม่" - ถ้าไม่ทำงาน ให้บันทึก "ไม่ทำ" (ข้ามไปถาม F23) - ถ้าทำงาน ให้บันทึก "หน้าที่ที่รับผิดชอบ..... และ ตำแหน่ง (ถ้ามี)....." (ถ้าทำงานหลายอย่าง ให้บันทึก งานที่ใช้เวลาทำมากที่สุด) เช่น ควบคุมระบบคลังสินค้า (ผู้จัดการ) บรรจุสายไฟลงกล่อง เจ้าของกิจการร้านตัดเย็บเสื้อผ้า/ช่างตัดเย็บเสื้อผ้า ครูสอนระดับประถมศึกษา สัตวแพทย์ ขับรถแท็กซี่/ขับรถตามบ้าน ลงรายการบัญชี วิศวกรไฟฟ้า ทำนข้าวเพื่อขาย รับจ้างล้างจาน ขายข้าวแกง (บันทึกรหัสในสำนักงาน)		บันทึก ประเภทกิจการ/ลักษณะกิจกรรม อย่างละเอียด เช่น โรงงานผลิตน้ำอัดลม โรงงานผลิตสายไฟ ร้านตัดเย็บเสื้อผ้า โรงเรียนระดับมัธยมศึกษา โรงพยาบาลสัตว์ การขับรถแท็กซี่/บริการขับรถส่วนตัว บริษัทรับทำบัญชี/ร้านขายปลีกอุปกรณ์ก่อสร้าง การไฟฟ้าฝ่ายผลิต การปลูกข้าว ร้านขายก๋วยเตี๋ยว รถเข็นขายข้าวแกง	บันทึกรหัส นายจ้าง..... 1 ผู้ประกอบธุรกิจส่วนตัว โดยไม่มีลูกจ้าง..... 2 ผู้ช่วยธุรกิจในครัวเรือน โดยไม่ได้รับค่าจ้าง... 3 ลูกจ้างรัฐบาล..... 4 ลูกจ้างรัฐวิสาหกิจ..... 5 ลูกจ้างเอกชน..... 6 สมาชิกของ การรวมกลุ่ม..... 7	บันทึกรหัส ถ้าทำงาน • ในประเทศไทย ให้บันทึก ชื่อจังหวัดที่ทำงาน • ต่างประเทศ ให้บันทึก รหัส "78" - ถ้าปัจจุบันไม่ทำงาน ให้บันทึก รหัส "98" (พนักงานแฉงนับ เป็นผู้บันทึกรหัส)	ถ้าเกิด • ในประเทศไทย ให้บันทึก ชื่อจังหวัดที่เกิด • ต่างประเทศ ให้บันทึก ชื่อประเทศที่เกิด (พนักงานแฉงนับเป็นผู้บันทึกรหัส)	
F19		F20	F21	F22	F23	
[][][][][]		[][][][][]	[]	[][]	[][] [][][]	
[][][][][]		[][][][][]	[]	[][]	[][] [][][]	
[][][][][]		[][][][][]	[]	[][]	[][] [][][]	
[][][][][]		[][][][][]	[]	[][]	[][] [][][]	
[][][][][]		[][][][][]	[]	[][]	[][] [][][]	
[][][][][]		[][][][][]	[]	[][]	[][] [][][]	
[][][][][]		[][][][][]	[]	[][]	[][] [][][]	
[][][][][]		[][][][][]	[]	[][]	[][] [][][]	
68		72	76	77	79 81	



ตอนที่ 2 ลักษณะทางประชากร (ต่อ)

ถามทุกคน										
ระยะเวลา การอยู่อาศัย ในเทศบาล/อบต.นี้ ".....(ชื่อ)..... อยู่ในเทศบาล/อบต.นี้ ติดต่อกันมากี่ปีแล้ว"	ลักษณะการย้ายถิ่น				ความพิการ ที่เห็นเด่นชัด ".....(ชื่อ)..... มีลักษณะความพิการ ดังต่อไปนี้หรือไม่"	ผู้ให้ข้อมูล				
	ถามเฉพาะผู้ที่บันทึกรหัส "0 - 5" ใน F24			ถามเฉพาะ				เหตุผล	บันทึกรหัส	บันทึกรหัส
	สถานที่อยู่สุดท้ายก่อนย้ายมาอยู่เทศบาล/อบต.นี้ ".....(ชื่อ).....อยู่ที่ไหนก่อนย้ายมาอยู่เทศบาล/อบต.นี้" (ตอบได้เพียง 1 คำตอบ)			ผู้ย้ายถิ่น						
บันทึกรหัส	ถ้าย้าย ภายในจังหวัด	ถ้าย้าย มาจากจังหวัดอื่น	ถ้าย้าย มาจากต่างประเทศ	".....(ชื่อ)..... ย้ายมาจาก	".....(ชื่อ)..... ย้ายถิ่น	ไม่มี..... 0	บันทึกรหัส	บันทึกรหัส		
ไม่เกิน 1 ปี..... 0	- ภายในอำเภอเดิม ให้บันทึก ชื่ออำเภอเดิม	ให้บันทึก ชื่อจังหวัด	ให้บันทึก ชื่อประเทศ (ข้ามไปถาม F27)	เทศบาล..... 1	เพราะสาเหตุใด"	มี..... 1	เจ้าตัวตอบเอง..... 1	คนอื่นตอบ		
1 ปี..... 1				อบต. 2	ทางนทำ..... 1	- ตามอดทั้ง 2 ข้าง..... 1	- คนในครัวเรือน..... 2	- คนนอกครัวเรือน... 3		
2 ปี..... 2	- ย้ายต่างอำเภอ				หน้าที่การงาน..... 2	- พุดไม่ได้/เป็นไป/ พุดไม่รู้เรื่อง..... 2				
3 ปี..... 3	ให้บันทึก ชื่ออำเภอสุดท้าย ก่อนย้ายมา				เพื่อการศึกษา..... 3	- แขนง/ขาขาด ตั้งแต่ข้อมือ/ ข้อเท้าขึ้นมอย่างน้อย 1 ข้าง/อัมพาต..... 3				
4 ปี..... 4					ติดตามบุคคล ในครัวเรือน..... 4	- มีอาการทางจิต/ไวอาวาย/ ทำร้ายผู้อื่นไม่พุดจา... 4				
ไม่ทราบเวลา					ย้ายที่อยู่อาศัย..... 6	- ออทิสติก..... 5				
แต่น้อยกว่า 5 ปี..... 5					ย้ายเข้าครัวเรือน สถาบัน..... 7	- พัฒนาการทางสมองช้า/ ปัญญาอ่อน..... 6				
อยู่ตั้งแต่ 5 ปีขึ้นไป หรืออยู่ที่นั่นตั้งแต่เกิด... 6					อื่น ๆ..... 8	- พิการมากกว่า 1 ลักษณะ จากรหัส 1 - 6..... 7				
(ถ้าบันทึกรหัส 6 ข้ามไปถาม F28)										
F24	F25			F26	F27	F28	F29			

<input type="checkbox"/>	<input type="checkbox"/>	<input type="checkbox"/>	<input type="checkbox"/>	<input type="checkbox"/>	<input type="checkbox"/>	<input type="checkbox"/>	<input type="checkbox"/>	<input type="checkbox"/>
<input type="checkbox"/>	<input type="checkbox"/>	<input type="checkbox"/>	<input type="checkbox"/>	<input type="checkbox"/>	<input type="checkbox"/>	<input type="checkbox"/>	<input type="checkbox"/>	<input type="checkbox"/>
<input type="checkbox"/>	<input type="checkbox"/>	<input type="checkbox"/>	<input type="checkbox"/>	<input type="checkbox"/>	<input type="checkbox"/>	<input type="checkbox"/>	<input type="checkbox"/>	<input type="checkbox"/>
<input type="checkbox"/>	<input type="checkbox"/>	<input type="checkbox"/>	<input type="checkbox"/>	<input type="checkbox"/>	<input type="checkbox"/>	<input type="checkbox"/>	<input type="checkbox"/>	<input type="checkbox"/>
<input type="checkbox"/>	<input type="checkbox"/>	<input type="checkbox"/>	<input type="checkbox"/>	<input type="checkbox"/>	<input type="checkbox"/>	<input type="checkbox"/>	<input type="checkbox"/>	<input type="checkbox"/>
<input type="checkbox"/>	<input type="checkbox"/>	<input type="checkbox"/>	<input type="checkbox"/>	<input type="checkbox"/>	<input type="checkbox"/>	<input type="checkbox"/>	<input type="checkbox"/>	<input type="checkbox"/>
<input type="checkbox"/>	<input type="checkbox"/>	<input type="checkbox"/>	<input type="checkbox"/>	<input type="checkbox"/>	<input type="checkbox"/>	<input type="checkbox"/>	<input type="checkbox"/>	<input type="checkbox"/>
84	85	87	89	92	93	94	95	



0 0 0 7

ตอนที่ 3 ลักษณะการอยู่อาศัยของครัวเรือนส่วนบุคคล

ให้บันทึกรหัสลงใน

H1. "ประเภทที่อยู่อาศัยของครัวเรือนนี้"

(ถ้ามีหลายประเภท ให้บันทึกตามที่หัวหน้าครัวเรือนอยู่)

บ้านเดี่ยว.....	1	<input type="checkbox"/>	H1
ทาวน์เฮ้าส์/บ้านแฝด/ทาวน์โฮม.....	2	96	
คอนโดมิเนียม/แมนชั่น.....	3		
แฟลต/อพาร์ทเมนท์/หอพัก.....	4		
ตึกแถว/ห้องแถว/เรือนแถว.....	5		
ห้องภายในบ้าน.....	6	}	(ข้ามไปข้อ H3)
ห้องภายในสำนักงาน.....	7		
เรือ/แพ/รถ.....	8		
อื่น ๆ (ระบุ).....	0		

H2. "ลักษณะของที่อยู่อาศัย" (ถามเฉพาะ H1 บันทึกรหัส 1-5)

ตึก.....	1	<input type="checkbox"/>	H2
ไม้.....	2	97	
ครึ่งตึกครึ่งไม้.....	3		
ใช้วัสดุไม่ถาวรในท้องถิ่น เช่น ไม้ไผ่ ไบจาก.....	4		
ใช้วัสดุใช้แล้ว/วัสดุเหลือใช้ เช่น หีบ ลัง.....	5		
อื่น ๆ (ระบุ).....	6		

H3. "ลักษณะการครอบครอง ที่อยู่อาศัย ของคนในครัวเรือน" (ไม่รวมที่ดิน)

เป็นเจ้าของ			
- มี ภาระการผ่อนชำระ.....	1	<input type="checkbox"/>	H3
- ไม่มี ภาระการผ่อนชำระ.....	2	98	
เช่าซื้อ.....	3		
เช่า.....	4	}	(ข้ามไปข้อ H5)
อยู่โดยไม่เสียค่าเช่าเพราะ			
- เป็นส่วนหนึ่งของค่าจ้าง.....	5		
- ให้อยู่เปล่า.....	6		
อื่น ๆ (ระบุ).....	7		

H4. "ลักษณะการครอบครอง ที่ดิน ที่เป็นที่ตั้งของที่อยู่อาศัย"

(ถามเฉพาะ H3 บันทึกรหัส 1 - 3)

เป็นเจ้าของ.....	1	<input type="checkbox"/>	H4
เช่าซื้อที่ดิน.....	2	99	
เช่า.....	3		
ไม่เสียค่าเช่าที่ดิน.....	4		
อื่น ๆ (ระบุ).....	5		

H5. "ครัวเรือนนี้มีห้องนอนและห้องอื่น ๆ ที่ใช้นอนกี่ห้อง" (บันทึก "จำนวน" ซิดขวา)

(ถ้า ไม่มี บันทึก "0" ซิดขวา)

ห้องนอน.....	<input type="text"/>	<input type="text"/>	H5A
	100		
ห้องอื่น ๆ ที่ใช้นอน.....	<input type="text"/>	<input type="text"/>	H5B
	102		

H6. "ครัวเรือนนี้ส่วนใหญ่ใช้แสงสว่างชนิดใด"

ไฟฟ้า		<input type="checkbox"/>	H6
- การไฟฟ้า.....	1	104	
- พลังงานแสงอาทิตย์ (โซลาเซลล์).....	2		
- บั๊นเอง.....	3		
อื่น ๆ (ระบุ).....	4		

H7. "ครัวเรือนนี้ส่วนใหญ่ใช้เชื้อเพลิงชนิดใดประกอบอาหาร"

ก๊าซ.....	1	<input type="checkbox"/>	H7
ถ่าน/ฟืน/เศษไม้.....	2	105	
ไฟฟ้า.....	3		
น้ำมันก๊าด/อื่น ๆ (ระบุ).....	4		
ไม่มีการหุงต้ม.....	5		

H8. "ครัวเรือนนี้ส่วนใหญ่ใช้ส้วมประเภทใด"

ส้วมแบบนั่งหย่อนเท้า.....	1	<input type="checkbox"/>	H8
ส้วมแบบนั่งยอง.....	2	106	
ส้วมแบบนั่งหย่อนเท้า และส้วมแบบนั่งยอง.....	3		
ส้วมหลุม/ส้วมถัง/ส้วมถ้ำลงแม่น้ำ ลำคลอง.....	4		
ไม่มีส้วม.....	5		

H9. "ครัวเรือนนี้ส่วนใหญ่ใช้ น้ำดื่ม และน้ำใช้ จากแหล่งใด"

(บันทึกรหัสประเภท น้ำดื่ม ใน H9A และ
รหัสประเภท น้ำใช้ ใน H9B)

น้ำประปา.....	1	น้ำดื่ม	
น้ำประปาผ่านการบำบัด (ต้ม/กรอง).....	2	<input type="checkbox"/>	H9A
น้ำบาดาล.....	3	107	
น้ำบ่อ.....	4	น้ำใช้	
น้ำจากแม่น้ำ/ลำธาร/คลอง/น้ำตก/ภูเขา.....	5	<input type="checkbox"/>	H9B
น้ำฝน.....	6	108	
น้ำดื่มบรรจุขวด/ตู้ น้ำดื่มหยอดเหรียญ.....	7		
อื่น ๆ (ระบุ).....	8		

ตอนที่ 3 ลักษณะการอยู่อาศัยของครัวเรือนส่วนบุคคล (ต่อ)

 ให้บันทึกรหัสลงใน
HIO. "ณ วันที่ 1 ก.ค. 2553 ครัวเรือนเป็นเจ้าของเครื่องใช้เหล่านี้หรือไม่"

ถ้า "เป็นเจ้าของ" บันทึกรหัส "1"

"ไม่เป็นเจ้าของ" บันทึกรหัส "0"

โทรทัศน์.....	<input type="checkbox"/>	HIOA	เครื่องซักผ้า.....	<input type="checkbox"/>	HIOG
เครื่องเล่น VCD/DVD.....	<input type="checkbox"/>	HIOB	เครื่องปรับอากาศ.....	<input type="checkbox"/>	HIOH
โทรศัพท์มือถือ.....	<input type="checkbox"/>	HIOC	รถยนต์ส่วนบุคคล/รถจักรยานยนต์.....	<input type="checkbox"/>	HIOI
คอมพิวเตอร์.....	<input type="checkbox"/>	HIOD	รถจักรยานยนต์.....	<input type="checkbox"/>	HIOJ
ตู้เย็น/ตู้แช่.....	<input type="checkbox"/>	HIOE	รถแทรกเตอร์ 4 ล้อ.....	<input type="checkbox"/>	HIOK
ไมโครเวฟ/เตาอบ.....	<input type="checkbox"/>	HIOF	รถไถ 2 ล้อ (รถไถเดินตาม).....	<input type="checkbox"/>	HIOL
		109 - 114			115 - 120

HIH. "ณ วันที่ 1 ก.ค. 2553 ในครัวเรือนมีอุปกรณ์/การใช้เทคโนโลยี เหล่านี้หรือไม่"

ถ้า "มี" บันทึกรหัส "1"

"ไม่มี" บันทึกรหัส "0"

เคเบิลทีวี.....	<input type="checkbox"/>	HIHA
		121
จานดาวเทียม.....	<input type="checkbox"/>	HIHB
		122
อินเทอร์เน็ต.....	<input type="checkbox"/>	HIHC
		123

Part 2 Population questions

Ask everyone							
Ordered number	Names and surname	Relationship to household head	Sex	Age	Month and year of birth		Religion
<i>(May/may not have name in house registration)</i>	Record military rank, title, name and surname <i>In the following order:</i>	"What relationship with household head is [name]?" Record code Member of private household Head..... 1 Spouse..... 2 Children <i>(Including adopted and foster)</i> - Unmarried..... 3 - Married..... 4 Child-in-law..... 5 Grandchildren..... 6 Parents, grandparents and other relatives..... 7 Non-relative/servants/workers... 8 Member of group of people household Workers..... 8 Monk..... 9 Others..... 0	Record code Male..... 1 Female..... 2	"How old is [name]?" Record age at the last birthday before 1-July-10 If aged less than 1 year, record "0", align right	"Which month and year was [name] born?" - Record code of month and year of birth e.g. If born on June, 2525 B.E. Record month "6" year (B.E.) "525" <i>(Record the last 3 digits)</i> - If unknown month/year of birth "Leave it blank"		"What religion is [name]?" Record code Buddhism..... 1 Islam..... 2 Christianity.... 3 Hinduism..... 4 Confucianism... 5 Sikhism..... 6 Others..... 7 No religion..... 8
F1	F2	F3	F4	F5	Month	Year (B.E.)	F8

□ □ □ □			□	□	□ □ □ □	□ □	2 □ □ □ □	□
□ □ □ □			□	□	□ □ □ □	□ □	2 □ □ □ □	□
□ □ □ □			□	□	□ □ □ □	□ □	2 □ □ □ □	□
□ □ □ □			□	□	□ □ □ □	□ □	2 □ □ □ □	□
□ □ □ □			□	□	□ □ □ □	□ □	2 □ □ □ □	□
□ □ □ □			□	□	□ □ □ □	□ □	2 □ □ □ □	□

Ask everyone		Ask people aged 3 years or over				
Nationality	Name in household registration	Education (As of 1-July-10)				
"What nationality is [name]?"	"Does [name] have his/her name in this household registration?"	Level	Record code	Level	Record code	Ask people who are currently studying in F11
		Not study/never attained/never completed..... 0 Study/graduated in - Preschool..... 1 - Primary school..... 2 - Lower secondary school..... 3 - Upper secondary school..... 4 - Vocational certificate..... 5 - Certificate, higher than upper secondary school 6 - Diploma..... 7 - High vocational certificate..... 8 - Bachelor..... 9 - Certificate, higher than bachelor..... 10 - Master..... 11 - Certificate, higher than master..... 12 - Ph.D..... 13 - Certificate, higher than Ph.D./medical specialist..... 14 - Non-formal education (Kor-Sor-Nor) 15 - International school education..... 16	Have in this household..... 1 Have in other place - This province..... 2 - Other province..... 3 Do not have in Thailand but in other country..... 4 Not at all..... 5	- Buddhist education - Dharma branch..... 17 - Pali branch..... 18 - Islamic school..... 19 - Others (e.g. short vocational course)..... 20	How to record Level of educational enrollment (F11), level of highest educational attainment (F12) - If currently enrolling/ever studied/already completed Record Level = code 1 - 20 Year = year/grade/level of non-formal education (If study in Dharma branch, record 1 st , 2 nd , 3 rd year) - If currently enrolling/ever studied/already completed, but unknown level/year Record level/year = 98 - If not study/never attained/never completed Record level and year = 0, align right	
		Educational enrollment "Is [name] currently studying?"		Highest educational attainment What is the highest level of education attained by [name]?		
		Level	Year/grade/level of non-formal education	Level	Year/grade/level of non-formal education	
F9	F10	F11		F12		F13

<input type="text"/>	<input type="text"/>	<input type="text"/>	<input type="text"/>	<input type="text"/>	<input type="text"/>	<input type="text"/>
<input type="text"/>	<input type="text"/>	<input type="text"/>	<input type="text"/>	<input type="text"/>	<input type="text"/>	<input type="text"/>
<input type="text"/>	<input type="text"/>	<input type="text"/>	<input type="text"/>	<input type="text"/>	<input type="text"/>	<input type="text"/>
<input type="text"/>	<input type="text"/>	<input type="text"/>	<input type="text"/>	<input type="text"/>	<input type="text"/>	<input type="text"/>
<input type="text"/>	<input type="text"/>	<input type="text"/>	<input type="text"/>	<input type="text"/>	<input type="text"/>	<input type="text"/>
<input type="text"/>	<input type="text"/>	<input type="text"/>	<input type="text"/>	<input type="text"/>	<input type="text"/>	<input type="text"/>
<input type="text"/>	<input type="text"/>	<input type="text"/>	<input type="text"/>	<input type="text"/>	<input type="text"/>	<input type="text"/>



Part 2 Population questions (continued)

Ask people aged 10 years or over		Ask people aged 13 years or over			
Literacy		Ask female only			Marital status
"Can [name] read and write in Thai and/or other languages?"		"Does [name] have biological children?"			(As of 1-July-10)
		"How many biological children has [name] given birth to?"			"Is [name] single, married, widowed, divorced or separated?"
		(Including still alive and deceased as of 1-July-10)			
Thai	Other languages	Record code	Still alive children	Deceased children	Record code
Record code		Yes..... 1			Single..... 1
Able..... 1	- Able, specify the language	(Continued)			Married or consensual union..... 2
Unable..... 0	• If more than 1 language, specify the most fluent language	No..... 0			Widowed..... 3
	- Unable	(Skip to F18)			Divorced..... 4
	Record code "0", align right				Separated..... 5
					Ever married but unknown current status..... 6
			← If none, record "0", align right →		
			Living in this house	Living elsewhere	
	F14	F15	F16		F17
				F17	F18

<input type="text"/>	<input type="text"/>	<input type="text"/>	<input type="text"/>	<input type="text"/>	<input type="text"/>	<input type="text"/>
<input type="text"/>	<input type="text"/>	<input type="text"/>	<input type="text"/>	<input type="text"/>	<input type="text"/>	<input type="text"/>
<input type="text"/>	<input type="text"/>	<input type="text"/>	<input type="text"/>	<input type="text"/>	<input type="text"/>	<input type="text"/>
<input type="text"/>	<input type="text"/>	<input type="text"/>	<input type="text"/>	<input type="text"/>	<input type="text"/>	<input type="text"/>
<input type="text"/>	<input type="text"/>	<input type="text"/>	<input type="text"/>	<input type="text"/>	<input type="text"/>	<input type="text"/>
<input type="text"/>	<input type="text"/>	<input type="text"/>	<input type="text"/>	<input type="text"/>	<input type="text"/>	<input type="text"/>
57	58	60	61	63	65	67



Part 2 Population questions (continued)

Ask people aged 15 years or over				Ask everyone	
Main occupation in the previous year (1-July-09 to 30-June-10) "During the past year, what occupation did [name] spend the most time?" - If not work, Record "Did not work" (Skip to F23) - If work, Record "responsibility..... and position (if possible)" (If more than one, Record the most time spent) e.g. Controlling warehouse system (Manager) Packing electrical wire into box Owner of tailor's shop/tailor Teacher in primary school Veterinarian Taxi driver/chauffeur Recording an account Electrical engineer Cultivating rice for sell Employed as dish cleaner Selling rice and curry (Record code at office)	Ask only those who record occupation in F19			Place of birth	
	Type of industry or activity of work place "What type of activity was [name]'s work place?" Record Type of industry/characteristics of work in details e.g. Soft drink product company Electrical wire factory Tailor's shop Secondary school Veterinary hospital Taxi service/private car driver service Dealer shop for construction equipments The Electricity Generating Authority Growing rice for sale Noodles' shop Rice and curry pushcart (Record code at office)	Work status "What was [name]'s work status?" Record code Employer..... 1 Own account worker without employee..... 2 Unpaid family worker..... 3 Government employee..... 4 State-owned enterprise employee..... 5 Private employee..... 6 Member of cooperative..... 7 (Record code by enumerator)	"At present, where is [name]'s work place?" - If the work place is in • Thailand Record province of work place • Overseas country Record code "78" - If not work Record code "98" (Record code by enumerator)	"What province/country was [name] born?" If born in • Thailand Record province of birth • Overseas country Record country of birth (Record code by enumerator)	
F19	F20	F21	F22	Province	Country

<input type="text"/>	<input type="text"/>	<input type="text"/>	<input type="text"/>	<input type="text"/>	<input type="text"/>
<input type="text"/>	<input type="text"/>	<input type="text"/>	<input type="text"/>	<input type="text"/>	<input type="text"/>
<input type="text"/>	<input type="text"/>	<input type="text"/>	<input type="text"/>	<input type="text"/>	<input type="text"/>
<input type="text"/>	<input type="text"/>	<input type="text"/>	<input type="text"/>	<input type="text"/>	<input type="text"/>
<input type="text"/>	<input type="text"/>	<input type="text"/>	<input type="text"/>	<input type="text"/>	<input type="text"/>
<input type="text"/>	<input type="text"/>	<input type="text"/>	<input type="text"/>	<input type="text"/>	<input type="text"/>
<input type="text"/>	<input type="text"/>	<input type="text"/>	<input type="text"/>	<input type="text"/>	<input type="text"/>
<input type="text"/>	<input type="text"/>	<input type="text"/>	<input type="text"/>	<input type="text"/>	<input type="text"/>



Part 2 Population questions (continued)

Ask everyone

Duration in current municipality/local administration "How many years has [name] lived continuously in this municipality/Tambon Administrative Organization?" Record code Less than 1 year..... 0 1 year..... 1 2 years..... 2 3 years..... 3 4 years..... 4 Unknown accurate time but less than 5 yrs... 5 5 years or more/ since born..... 6 <i>(If code 6, skip to F28)</i>	Details of migration				Visible disabilities "Does [name] have difficulty in the following?" Record code No..... 0 Yes - Blindness in both eyes..... 1 - Unable to talk/communicate/ understand..... 2 - Lost arm or leg above wrist or ankle at least 1 side/ paralysis..... 3 - Psychiatric disorder/noisiness/ aggression/dumbness..... 4 - Autistic..... 5 - Delay in brain development/ mental retardation..... 6 - More than 1 disability as code 1 - 6..... 7	Respondent Record code Self..... 1 Household member..... 2 Person outside household... 3	
	Ask people who answer "0 - 5" in F24			Ask people who moved within Thailand			Reason for migration "Why did [name] migrate?" Record code Seek work..... 1 Job assignment..... 2 Education..... 3 Follow family..... 4 Return home..... 5 Change residence..... 6 Move to institutional household..... 7 Others..... 8
	Previous residence "What place did [name] live in before moving to this municipality/Tambon Administrative Organization?" <i>(Only 1 answer)</i>						
	Moved within this province	Move from other province	Move from overseas country	"Did [name] move from Municipal or TAO.?" Municipality... 1 TAO. 2			
- Within this district Record Name of district	Record Name of province	Record Name of country <i>(Skip to F27)</i>					
- Moved from other district Record Name of previous district							
District	Province	Country					
F24	F25			F26	F27	F28	F29

<input type="text"/>	<input type="text"/>	<input type="text"/>	<input type="text"/>	<input type="text"/>	<input type="text"/>	<input type="text"/>	<input type="text"/>
<input type="text"/>	<input type="text"/>	<input type="text"/>	<input type="text"/>	<input type="text"/>	<input type="text"/>	<input type="text"/>	<input type="text"/>
<input type="text"/>	<input type="text"/>	<input type="text"/>	<input type="text"/>	<input type="text"/>	<input type="text"/>	<input type="text"/>	<input type="text"/>
<input type="text"/>	<input type="text"/>	<input type="text"/>	<input type="text"/>	<input type="text"/>	<input type="text"/>	<input type="text"/>	<input type="text"/>
<input type="text"/>	<input type="text"/>	<input type="text"/>	<input type="text"/>	<input type="text"/>	<input type="text"/>	<input type="text"/>	<input type="text"/>
<input type="text"/>	<input type="text"/>	<input type="text"/>	<input type="text"/>	<input type="text"/>	<input type="text"/>	<input type="text"/>	<input type="text"/>
<input type="text"/>	<input type="text"/>	<input type="text"/>	<input type="text"/>	<input type="text"/>	<input type="text"/>	<input type="text"/>	<input type="text"/>
84	85	87	89	92	93	94	95

Part 3 Housing characteristics (private household only)

 Record code in
H1. "Type of dwelling"

 (If **more than 1**, record where household head lives)

Detached house.....	1	<input type="checkbox"/>	H1
Town house/twin house/town home.....	2	96	
Condominium/mansion.....	3		
Flat/apartment/hostel.....	4		
Shop house/row house/row room.....	5		
Room in house.....	6	}	(Skip to H3)
Room in office.....	7		
Vehicle (boat,raft,car).....	8		
Others (specify).....	0		

H2. "Construction materials" (Ask only if code in H1 is 1-5)

Cement or brick.....	1	<input type="checkbox"/>	H2
Wood.....	2	97	
Cement/brick and wood.....	3		
Non-permanent materials in local area, e.g. bamboo, thatch.....	4		
Reused materials, e.g. boxes, crates.....	5		
Others (specify).....	6		

H3. "Tenure of dwelling" (Excluding land)

Owned			
- With a loan.....	1	<input type="checkbox"/>	H3
- Outright.....	2	98	
Hire purchase.....	3		
Rent.....	4	}	(Skip to H5)
Living rent free			
- Employer-provided.....	5		
- Other rent free.....	6		
Others (specify).....	7		

H4. "Tenure of residential land" (Ask only if code in H3 is 1-3)

Owner.....	1	<input type="checkbox"/>	H4
Hire purchase.....	2	99	
Rent.....	3		
Rent-free.....	4		
Others (specify).....	5		

H5. "Number of rooms used for sleeping in this dwelling"

 (Record **"amount"**, align right) (If **no**, record **"0"**, align right)

Number of bedroom.....	<input type="text"/>	<input type="text"/>	H5A
	100		
Number of other rooms used for sleeping.....	<input type="text"/>	<input type="text"/>	H5B
	102		

H6. "Source of lighting used in this household"

Electricity		<input type="checkbox"/>	H6
- Electricity authority.....	1	104	
- Solarcell.....	2		
- Generator.....	3		
Others (specify).....	4		

H7. "Type of fuel used for cooking in this household"

Gas.....	1	<input type="checkbox"/>	H7
Charcoal/wood.....	2	105	
Electricity.....	3		
Kerosene/others (specify).....	4		
No cooking.....	5		

H8. "Type of toilet used in this household"

Sitting toilet.....	1	<input type="checkbox"/>	H8
Squat toilet.....	2	106	
Sitting and squat toilet.....	3		
Pit toilet/defecate into river or canal.....	4		
No toilet.....	5		

H9. "Main source of water for this household"

 (Record main source of **drinking water** in **H9A** and
record main source of **water for general use** in **H9B**)

Tap water.....	1	Drinking	
Purified tap water (boiled or filtered).....	2	<input type="checkbox"/>	H9A
Groundwater.....	3	107	
Well.....	4	General use	
Water from river/canal/waterfall/mountain.....	5	<input type="checkbox"/>	H9B
Rain water.....	6	108	
Bottled water/water vending machine.....	7		
Others (specify).....	8		



Part 3 Housing characteristics (private household only) (continued)

Record code in

H10. "List of assets owned by household members as of 1-July-10"

If it **"has been owned"**, record **"1"**
"has not been owned", record **"0"**

Television set..... **H10A**

Washing machine..... **H10G**

VCD/DVD player..... **H10B**

Air conditioner..... **H10H**

Mobile telephone..... **H10C**

Private car/pickup truck/van..... **H10I**

Computer..... **H10D**

Motorbike..... **H10J**

Fridge/freezer..... **H10E**

Tractor, 4 wheels..... **H10K**

Microwave/cooking oven..... **H10F**

Tractor, 2 wheels (*walking tractor*) **H10L**

109 - 114

115 - 120

H11. "List of devices/technologies presented in this household as of 1-July-10"

If it **"has been presented"**, record **"1"**
"has not been presented", record **"0"**

Cable TV..... **H11A**
 121

Satellite dish..... **H11B**
 122

Internet..... **H11C**
 123

นิยามศัพท์ทางประชากร

1. **อัตราส่วนเพศ (Sex ratio)** หมายถึง อัตราส่วนของผู้ชายต่อผู้หญิงในประชากรกลุ่มหนึ่ง ปกติจะแสดงจำนวนผู้ชายต่อผู้หญิง 100 คน
2. **อัตราการเพิ่มของประชากร (Growth rate)** หมายถึง อัตราซึ่งประชากรเพิ่มขึ้น (หรือลดลง) ในปีหนึ่งอันเป็นผลจากการเพิ่มตามธรรมชาติและการย้ายถิ่นสุทธิ แสดงในรูปร้อยละของประชากรที่ใช้เป็นฐาน
3. **อัตราส่วนการเป็นภาระ (อัตราส่วนพึ่งพิงทางอายุ : Age dependency ratio)** หมายถึง อัตราส่วนของประชากรที่อยู่ในกลุ่มอายุนอกวัยแรงงานต่อประชากรในวัยแรงงาน โดยมีข้อสมมุติว่า ประชากรในกลุ่มอายุนอกวัยแรงงานที่ต้องพึ่งพิงทางเศรษฐกิจ ได้แก่ กลุ่มประชากรวัยเด็ก (อายุต่ำกว่า 15 ปี) และกลุ่มประชากรสูงอายุ (อายุ 60 หรือ 65 ปีขึ้นไป) ส่วนประชากรที่เป็นที่พึ่งพิงทางเศรษฐกิจของประชากรกลุ่มอื่น คือ ประชากรวัยแรงงาน (อายุ 15-59 หรือ 15-64 ปี) อัตราส่วนการเป็นภาระแสดงอัตราส่วนต่อประชากร 100 คน
4. **อายุมัธยฐาน (Median age)** หมายถึง อายุตรงกลางซึ่งแบ่งประชากรออกเป็นสองส่วนจำนวนเท่า ๆ กัน โดยประชากรส่วนหนึ่งมีอายุน้อยกว่า และอีกส่วนหนึ่งมีอายุมากกว่าอายุตรงกลางนี้
5. **ความหนาแน่นของประชากร (Population density)** หมายถึง ประชากรต่อหน่วยของพื้นที่ (จำนวนบุคคลต่อตารางกิโลเมตร หรือจำนวนบุคคลต่อพื้นที่ที่ใช้การได้หนึ่งตารางกิโลเมตร)
6. **อายุเฉลี่ยแรกสมรส (Average Age at first marriage)** หมายถึง อายุเฉลี่ยของประชากรเมื่อเปลี่ยนสถานภาพจากโสดเป็นสมรส อายุเฉลี่ยเมื่อแรกสมรสเป็นดัชนีที่แสดงว่าประชากรส่วนใหญ่อยู่เป็นโสดจนถึงอายุเท่าไร
7. **บุตรเกิดรอด (Children ever born : CEB)** หมายถึง จำนวนลูกทั้งหมดที่มารดาได้ให้กำเนิดตั้งแต่เริ่มเข้าสู่วัยเจริญพันธุ์จนถึงปัจจุบัน
8. **บุตรที่มีชีวิตอยู่ (Children still living : CHL)** หมายถึง บุตรเกิดรอดที่ปัจจุบันยังมีชีวิตอยู่

คณะผู้จัดทำ CD - ROM

หน่วยงานเจ้าของเรื่อง

สำนักงานสถิติจังหวัดนครสวรรค์
โทร. 0 5680 3579

หน่วยงานผลิตและออกแบบ

กลุ่มบูรณาการข้อมูลสถิติ
สำนักสถิติพยากรณ์
โทร. 0 2141 7494



ตารางสถิติในรูปแบบ Format Excel

ตารางประชากร

ตารางสถิติในรูปแบบ Format Excel

ตารางประชากร

- ตารางที่ 1 ประชากรจำแนกตามเพศ ครั้วเรือนจำแนกตามประเภทของครั้วเรือน อำเภอ และเขตการปกครอง
- ตารางที่ 2 ประชากรจำแนกอายุรายปี เพศ และเขตการปกครอง
- ตารางที่ 3 ประชากรจำแนกตามกลุ่มอายุ เพศ อำเภอ และเขตการปกครอง
- ตารางที่ 4 ประชากรจำแนกตามศาสนา เพศ และเขตการปกครอง
- ตารางที่ 5 ประชากรจำแนกตามสัญชาติ เพศ และเขตการปกครอง
- ตารางที่ 6 ประชากรจำแนกตามภาษาที่ใช้พูดในครั้วเรือน เพศ และเขตการปกครอง
- ตารางที่ 7 ประชากรอายุ 3 ปีขึ้นไป จำแนกตามระดับชั้นที่กำลังเรียน กลุ่มอายุ เพศ และเขตการปกครอง
- ตารางที่ 8 ประชากรอายุ 3 ปีขึ้นไป จำแนกตามระดับชั้นที่เรียนสำเร็จ กลุ่มอายุ เพศ และเขตการปกครอง
- ตารางที่ 9 ประชากรอายุ 10 ปีขึ้นไป จำแนกตามการอ่านออกเขียนได้ กลุ่มอายุ เพศ และเขตการปกครอง
- ตารางที่ 10 ประชากรอายุ 13 ปีขึ้นไป จำแนกตามสถานภาพสมรส กลุ่มอายุ เพศ และเขตการปกครอง
- ตารางที่ 11 หญิงเคยสมรสอายุ 13 ปีขึ้นไป จำแนกตามจำนวนบุตรเกิดรอด จำนวนบุตรเกิดรอดโดยเฉลี่ย กลุ่มอายุของหญิง และเขตการปกครอง
- ตารางที่ 12 หญิงเคยสมรสอายุ 13 ปีขึ้นไป จำแนกตามจำนวนบุตรที่มีชีวิตอยู่ จำนวนบุตรที่มีชีวิตอยู่โดยเฉลี่ย กลุ่มอายุของหญิง และเขตการปกครอง
- ตารางที่ 13 ประชากรจำแนกตามลักษณะความพิการ เพศ และเขตการปกครอง
- ตารางที่ 14 ประชากรอายุ 15 ปีขึ้นไปทำงานในรอบปี จำแนกตามหมวดอาชีพ กลุ่มอายุ เพศ และเขตการปกครอง
- ตารางที่ 15 ประชากรอายุ 15 ปีขึ้นไปทำงานในรอบปี จำแนกตามหมวดอุตสาหกรรม กลุ่มอายุ เพศ และเขตการปกครอง
- ตารางที่ 16 ประชากรอายุ 15 ปีขึ้นไปทำงานในรอบปี จำแนกตามสถานภาพการทำงาน กลุ่มอายุ เพศ และเขตการปกครอง
- ตารางที่ 17 ประชากรจำแนกตามสถานที่เกิด เพศ และเขตการปกครอง
- ตารางที่ 18 ประชากรจำแนกตามลักษณะการย้ายถิ่น เพศ และเขตการปกครอง
- ตารางที่ 19 ประชากรที่ย้ายถิ่นภายใน 5 ปี จำแนกตามสถานที่อยู่ก่อนย้าย กลุ่มอายุ และเพศ
- ตารางที่ 20 ประชากรที่ย้ายถิ่นภายใน 5 ปี จำแนกตามเหตุผลของการย้ายถิ่น เพศ และเขตการปกครอง
- ตารางที่ 21 ประชากรจำแนกตามการมีชื่อในทะเบียนบ้าน เพศ และเขตการปกครอง
- ตารางที่ 22 ครั้วเรือนส่วนบุคคลจำแนกตามกลุ่มอายุของหัวหน้าครั้วเรือน เพศ และเขตการปกครอง

ตารางเคหะ

ตารางสถิติในรูปแบบ Format Excel

ตารางคะแนน

- ตารางที่ 1 คริวเรือส่วนบุคคล จำแนกตามประเภทของที่อยู่อาศัย การครอบครองที่อยู่อาศัย และเขตการปกครอง
- ตารางที่ 2 คริวเรือส่วนบุคคล จำแนกตามประเภทของที่อยู่อาศัย ลักษณะของที่อยู่อาศัย และเขตการปกครอง
- ตารางที่ 3 คริวเรือส่วนบุคคล จำแนกตามการถือกรรมสิทธิ์ที่ดิน การครอบครองที่อยู่อาศัย และเขตการปกครอง
- ตารางที่ 4 คริวเรือส่วนบุคคล จำแนกตามขนาดของครัวเรือน ประเภทของที่อยู่อาศัย และเขตการปกครอง
- ตารางที่ 5 คริวเรือส่วนบุคคล จำแนกตามเชื้อเพลิงส่วนใหญ่ที่ใช้ในการประกอบอาหาร ประเภทของที่อยู่อาศัย และเขตการปกครอง
- ตารางที่ 6 คริวเรือส่วนบุคคล จำแนกตามลักษณะการใช้ส้วม ประเภทของที่อยู่อาศัย และเขตการปกครอง
- ตารางที่ 7 คริวเรือส่วนบุคคล จำแนกตามแหล่งที่มาของน้ำดื่ม และน้ำใช้ส่วนใหญ่ ประเภทของที่อยู่อาศัย และเขตการปกครอง
- ตารางที่ 8 คริวเรือส่วนบุคคล จำแนกตามการเป็นเจ้าของเครื่องใช้ การมีอุปกรณ์เทคโนโลยี และเขตการปกครอง