



สำมะโนประชากรและเคหะ พ.ศ. 2553

The 2010 Population and Housing Census

จังหวัดพะเยา

Changwat Phayao



สำนักงานสถิติแห่งชาติ

National Statistical Office



หนึ่งร้อยปีสำมะโนประชากรประเทศไทย
สำนักงานสถิติแห่งชาติ

คำนำ

บทสรุปผู้บริหาร

ตัวชี้วัดที่สำคัญ พ.ศ. 2533 - 2553

บทที่ 1 บทนำ

- ❖ ความเป็นมา
- ❖ วัตถุประสงค์
- ❖ ประโยชน์ของข้อมูล
- ❖ ดัชนีรวม
- ❖ วันสำมะโน
- ❖ ข้อมูลที่เก็บรวบรวม
- ❖ วิธีการเก็บรวบรวมข้อมูล
- ❖ บทนิยาม
- ❖ ข้อสังเกตสำหรับผู้ใช้อข้อมูล

บทที่ 2 บทสรุป

ภาคประชากร

- ❖ ลักษณะทางประชากร
- ❖ ลักษณะทางสังคมและเศรษฐกิจ
- ❖ ภาวะเจริญพันธุ์
- ❖ การย้ายถิ่น

ภาคเคหะ

- ❖ ประเภทและลักษณะของที่อยู่อาศัย
- ❖ การครอบครองที่อยู่อาศัยและที่ดินที่เป็นที่ ดั้งของที่อยู่อาศัย
- ❖ แหล่งที่มาของน้ำดื่มน้ำใช้
- ❖ ประเภทของการใช้ส้วม
- ❖ การใช้เชื้อเพลิงในการประกอบอาหาร
- ❖ การเป็นเจ้าของเครื่องใช้ในครัวเรือน

สารบัญตารางสถิติ

- ❖ ตารางประชากร
- ❖ ตารางเคหะ

ภาคผนวก

- ❖ วิธีการประมาณผล
- ❖ แบบสอบถาม (แบบแจกนับ สปค.2)
- ❖ นิยามศัพท์ทางประชากร

คณะผู้จัดทำ CD-ROM

หน่วยงานที่เผยแพร่

ตารางสถิติในรูปแบบ Format Excel

- ❖ ตารางประชากร
- ❖ ตารางเคหะ

หน่วยงานเจ้าของเรื่อง	สำนักสถิติสังคม สำนักงานสถิติแห่งชาติ โทรศัพท์ 0 2143 1334 0 2142 1254 โทรสาร 0 2143 8137 ไปรษณีย์อิเล็กทรอนิกส์ : spophouc@nso.go.th
หน่วยงานที่เผยแพร่	สำนักสถิติพยากรณ์ สำนักงานสถิติแห่งชาติ ศูนย์ราชการเฉลิมพระเกียรติ 80 พรรษา อาคารรัฐประศาสนภักดี ชั้น 2 ถนนแจ้งวัฒนะ เขตหลักสี่ กรุงเทพฯ 10210 โทรศัพท์ 0 2142 1234 0 2141 7501 โทรสาร 0 2143 8133 ไปรษณีย์อิเล็กทรอนิกส์ : services@nso.go.th
ปีที่จัดพิมพ์	2555
Division-in-Charge	Population Statistics Group Social Statistics Bureau National Statistical Office, Tel. +66 (0) 2143 1334 +66 (0) 2142 1254 Fax. +66 (0) 2143 8137 E-mail : spophouc@nso.go.th
Distributed by	Statistical Forecasting Bureau National Statistical Office, The Government Complex, Rattaprasasanabhakti Building, 2 nd Floor, Chaeng Watthana Rd., Laksi, Bangkok 10210 Tel. +66 (0) 2142 1234 +66 (0) 2141 7501 Fax. +66 (0) 2143 8133 E-mail : services@nso.go.th
Published	2012

คำนำ

สำนักงานสถิติแห่งชาติ ได้จัดทำสำมะโนประชากรและเคหะทุก 10 ปี ตามข้อเสนอแนะขององค์การสหประชาชาติ เพื่อเก็บรวบรวมข้อมูลพื้นฐานเกี่ยวกับจำนวนและลักษณะต่าง ๆ ทางเศรษฐกิจและสังคม ตลอดจนสภาพการอยู่อาศัยของประชากรทุกคนตามที่อยู่จริงทั่วราชอาณาจักร ดังนั้นการทำสำมะโนประชากรและเคหะจึงเป็นเสมือนการฉายภาพนิ่งของประชากรและเคหะของประเทศไทยในขณะเวลาหนึ่ง เพื่อแสดงให้เห็นจำนวนและลักษณะต่างๆ ของประชากรที่อยู่จริงในประเทศไทย ณ วันสำมะโน (1 กันยายน 2553)

เนื่องจากปริมาณงานทั้งประเทศมีจำนวนมาก การประมวลผลข้อมูลรายละเอียดไม่อาจแล้วเสร็จในเวลาอันสั้น สำนักงานสถิติแห่งชาติ ตระหนักถึงความต้องการใช้ข้อมูลอย่างรีบด่วนของผู้ที่เกี่ยวข้องทุก ๆ ฝ่าย จึงได้จัดทำรายงานผลเบื้องต้น จากสำมะโนประชากรและเคหะ พ.ศ. 2553 เพื่อเสนอผลที่สำคัญในภาพรวมของประชากรและที่อยู่อาศัยในระดับจังหวัด ภาค และเขตการปกครอง ต่อมาได้จัดทำรายงานผลล่วงหน้า โดยเลือกครัวเรือนตัวอย่าง 1% มาทำการประมวลผลก่อน เพื่อเสนอจำนวนและลักษณะต่าง ๆ ของประชากรและลักษณะของที่อยู่อาศัย ซึ่งเสนอผลในระดับภาคและระดับประเทศ

รายงานฉบับนี้ เป็นรายงานฉบับสมบูรณ์รายจังหวัด โดยประมวลผลข้อมูลจากครัวเรือนทั้งหมดในจังหวัด เพื่อเสนอข้อมูลรายละเอียดต่าง ๆ และตัวชี้วัดทางประชากร เศรษฐกิจ และสังคม ตลอดจนลักษณะของที่อยู่อาศัยในระดับจังหวัดตามเขตการปกครอง หลังจากรายงานผลรายจังหวัดเสร็จสิ้นแล้ว จะนำเสนอรายงานผลรายภาค และฉบับทั่วราชอาณาจักรต่อไป

สำมะโนประชากรและเคหะ พ.ศ. 2553 เป็นโครงการจัดเก็บข้อมูลสถิติขนาดใหญ่ที่ได้รับความร่วมมือจากภาคประชาชนในการให้ข้อมูลที่ถูกต้องตามความเป็นจริง มีการบูรณาการทรัพยากรและองค์ความรู้กับหน่วยงานภาครัฐและภาคเอกชน ทั้งในส่วนกลางและส่วนภูมิภาค ตลอดจนสื่อมวลชน ดังนั้นสำนักงานสถิติแห่งชาติจึงขอขอบคุณทุกท่านที่ได้ให้ความร่วมมืออย่างดีมา ณ ที่นี้

สำนักงานสถิติแห่งชาติ
กระทรวงเทคโนโลยีสารสนเทศและการสื่อสาร

บทสรุปผู้บริหาร

สำนักงานสถิติแห่งชาติ ได้จัดทำสำมะโนประชากรและเคหะทุก 10 ปี ตามข้อเสนอแนะขององค์การสหประชาชาติ ซึ่งขณะนี้ประมาณ 230 ประเทศทั่วโลกได้มีการจัดทำสำมะโน สำหรับการจัดทำของประเทศไทยในปี 2553 นี้ เป็นการจัดทำสำมะโนประชากรครั้งที่ 11 และสำมะโนเคหะครั้งที่ 5 ซึ่งเป็นวาระครบรอบ 100 ปีสำมะโนประชากรของประเทศไทย เพื่อแสดงให้เห็นจำนวน และลักษณะต่าง ๆ ของประชากรตามที่อยู่จริงในประเทศไทยและที่อยู่อาศัยจริงของประชากร ณ วันสำมะโน (1 กันยายน 2553)

จากการจัดเก็บข้อมูล พบว่า ในปี 2553 จังหวัดพะเยา แบ่งเขตการปกครองออกเป็น 9 อำเภอ 66 ตำบล 805 หมู่บ้าน 2 เทศบาลเมือง 30 เทศบาลตำบล 39 องค์การบริหารส่วนตำบล โดยมีสาระสำคัญภาคประชากรและภาคเคหะ ดังนี้

ภาคประชากร

1. ลักษณะทางประชากร

1.1 จำนวนประชากรและการกระจายตัวของประชากร

ประชากรที่อาศัยในจังหวัดพะเยา ณ วันที่ 1 กันยายน 2553 มีจำนวน 417,380 คน เป็นชาย 205,077 คน และหญิง 212,303 คน อัตราเพิ่มโดยเฉลี่ยของประชากรในช่วงปี 2543 – 2553 คิดเป็นร้อยละ -1.86 ต่อปี ประชากรส่วนใหญ่อาศัยอยู่ในเขตเทศบาล ร้อยละ 53.0 ของประชากรทั้งสิ้น และที่เหลืออาศัยอยู่นอกเขตเทศบาล ร้อยละ 47.0 เมื่อเปรียบเทียบระหว่างอำเภอ พบว่า อำเภอเมืองพะเยามีประชากรอาศัยอยู่มากที่สุด คือ 110,738 คน หรือ ร้อยละ 26.5 และอำเภอเชียงม่วน มีประชากรอาศัยอยู่น้อยที่สุด คือ 16,834 คน หรือ ร้อยละ 4.0

1.2 ความหนาแน่นของประชากร

จังหวัดพะเยา มีจำนวนประชากรโดยเฉลี่ยประมาณ 65.9 คน ต่อพื้นที่ 1 ตารางกิโลเมตร พื้นที่ที่มีความหนาแน่นของประชากรมากที่สุด คือ อำเภอเมืองพะเยา 131.5 คน ต่อพื้นที่ 1 ตารางกิโลเมตร และความหนาแน่นน้อยที่สุด คือ อำเภอเชียงม่วน 23.3 คนต่อพื้นที่ 1 ตารางกิโลเมตร

1.3 จำนวนครัวเรือน ขนาดของครัวเรือนและเพศของหัวหน้าครัวเรือน

จำนวนครัวเรือนในจังหวัดพะเยามีทั้งสิ้น 141,724 ครัวเรือน โดยเป็นครัวเรือนส่วนบุคคลจำนวน 141,038 ครัวเรือน และครัวเรือนกลุ่มบุคคล (เช่น ครัวเรือนสถาบัน ครัวเรือนคนงาน) จำนวน 686 ครัวเรือน และมีขนาดของครัวเรือนส่วนบุคคลโดยเฉลี่ยเท่ากับ 2.9 คน

เมื่อเปรียบเทียบขนาดของครัวเรือนส่วนบุคคล พบว่า อำเภอปงมีขนาดของครัวเรือนโดยเฉลี่ยใหญ่ที่สุด คือ 3.4 คน และเล็กที่สุดคืออำเภอเมืองพะเยา คือ 2.7 คน ต่อหนึ่งครัวเรือน

สำหรับหัวหน้าครัวเรือนของครัวเรือนส่วนบุคคลส่วนใหญ่เป็นชายมากกว่าหญิง คือ ร้อยละ 70.6 และร้อยละ 29.4 ตามลำดับ

1.4 โครงสร้างทางอายุและเพศของประชากร

เมื่อพิจารณาประชากรของจังหวัดพะเยาตามกลุ่มอายุ พบว่า มีประชากรวัยเด็ก (อายุ 0 – 14 ปี) ร้อยละ 17.6 ประชากรวัยแรงงาน (อายุ 15 – 59 ปี) ร้อยละ 66.3 และประชากรวัยสูงอายุ (อายุ 60 ปีขึ้นไป) ร้อยละ 16.1 ถ้าเปรียบเทียบระหว่างเพศ พบว่า สัดส่วนของประชากรวัยเด็กจะเป็นชายสูงกว่าหญิง ในขณะที่เดียวกันประชากรวัยแรงงานและประชากรวัยสูงอายุจะเป็นหญิงสูงกว่าชาย

อายุโดยเฉลี่ยของประชากร (อายุมัธยฐาน) ประมาณ 41.4 ปี เมื่อพิจารณาถึงอัตราส่วนการเป็นภาระ ซึ่งหมายถึงการที่ประชากรวัยแรงงานอายุ 15-59 ปีต้องรับภาระประชากรในวัยอื่น ๆ พบว่า อัตราส่วนการเป็นภาระรวมคิดเป็น 50.9 กล่าวคือ ประชากรที่อยู่ในวัยทำงาน 100 คน ต้องรับภาระเลี้ยงดูเด็กและคนชราประมาณ 51 คน โดยอัตราส่วนการเป็นภาระวัยเด็กเท่ากับ 26.5 อัตราส่วนการเป็นภาระวัยชราเท่ากับ 24.3

1.5 ศาสนาและสัญชาติ

ประชากรส่วนใหญ่นับถือศาสนาพุทธ ร้อยละ 98.8 รองลงมานับถือศาสนาคริสต์ ร้อยละ 1.0 และศาสนาอิสลาม ร้อยละ 0.1

ประชากรในจังหวัดพะเยาส่วนใหญ่ หรือร้อยละ 99.0 เป็นผู้ที่มีสัญชาติไทย ร้อยละ 0.5 เป็นคนสัญชาติลาว ร้อยละ 0.2 สัญชาติพม่า และที่เหลือเป็นผู้ที่มีสัญชาติอื่น ๆ

1.6 สถานภาพสมรส

สถานภาพสมรสของประชากรอายุตั้งแต่ 13 ปีขึ้นไป พบว่า เกินกว่าร้อยละ 50 ของประชากรเป็นผู้ที่สมรสแล้ว โดยสัดส่วนผู้สมรสของเพศชายและหญิงไม่แตกต่างกัน สัดส่วนของประชากรชาย ที่อยู่เป็นโสดจะสูงกว่าหญิง ร้อยละ 32.3 และ 23.2 ตามลำดับ แต่เพศหญิงจะมีสัดส่วนของการเป็นหม้าย หย่า และแยกกันอยู่สูงกว่าเพศชายกว่า 2 เท่า ร้อยละ 16.7 และ 7.6 ตามลำดับ

1.7 การมีชื่อในทะเบียนบ้าน

จากการสอบถามเรื่องการมีชื่อในทะเบียนบ้านตามที่อยู่จริง พบว่า ประชากรที่อาศัยอยู่ในจังหวัดพะเยาและมีชื่ออยู่ในทะเบียนบ้านที่อาศัยอยู่ปัจจุบัน ร้อยละ 91.55 มีชื่ออยู่ในทะเบียนบ้านอื่นในจังหวัดพะเยา ร้อยละ 5.4 มีชื่อในทะเบียนบ้านในจังหวัดอื่น ร้อยละ 2.5 ส่วนที่เหลือเป็นผู้ที่มีชื่อในทะเบียนบ้านในประเทศอื่น ๆ หรือไม่มีในประเทศใดเลย ซึ่งส่วนมากจะเป็นคนต่างชาติและคนต่างด้าว ที่อาศัยอยู่ในประเทศไทย ร้อยละ 0.6 และร้อยละ 0.2 ตามลำดับ

1.8 ลักษณะความพิการ

จากข้อมูลเรื่องความพิการในครั้งนี้อยู่ หมายถึง ความพิการโดยประจักษ์ที่สามารถมองเห็นได้เด่นชัดตามความหมายของกระทรวงพัฒนาการสังคมและความมั่นคงของมนุษย์ โดยได้สอบถามประชากรทุกคนว่ามีลักษณะความพิการหรือไม่ พบว่า ประชากรในจังหวัดพะเยาผู้ที่มีลักษณะความพิการ มีร้อยละ 1.3 ที่เหลือร้อยละ 98.7 ไม่มีลักษณะความพิการ

2. ลักษณะทางสังคมและเศรษฐกิจ

2.1 การศึกษา

ประชากรกลุ่มอายุ 6 – 24 ปี ซึ่งเป็นประชากรในวัยที่ควรกำลังศึกษาอยู่ในระดับใดระดับหนึ่งพบว่า มีผู้ที่ไม่ได้กำลังเรียนหนังสือประมาณ ร้อยละ 19.7 สัดส่วนของผู้ชายที่ไม่ได้กำลังเรียนหนังสือสูงกว่าผู้หญิงเล็กน้อย และประชากรนอกเขตเทศบาลที่ไม่ได้กำลังเรียนหนังสือมีสัดส่วนสูงกว่าในเขตเทศบาล

สำหรับการศึกษาที่สำเร็จของประชากรอายุ 15 ปีขึ้นไป พบว่า ประชากรที่สำเร็จการศึกษาสูงกว่าระดับประถมศึกษา มีประมาณร้อยละ 35.8 ของประชากรอายุ 15 ปีขึ้นไปทั้งสิ้น ถ้าเปรียบเทียบระหว่างเพศพบว่าผู้ชายสำเร็จการศึกษาสูงกว่าระดับประถมศึกษามากกว่าผู้หญิง ร้อยละ 39.2 และร้อยละ 32.7 ตามลำดับ และประชากรอายุ 15 ปีขึ้นไปไม่มีการศึกษาเฉลี่ย 6.7 ปี โดยเพศชายมีการศึกษาเฉลี่ย สูงกว่าเพศหญิง 7.0 ปี และ 6.4 ปี ตามลำดับ

2.2 การอ่านออกและเขียนได้

เมื่อพิจารณาอัตราการอ่านออกและเขียนได้ของประชากรอายุ 15 ปีขึ้นไป ซึ่งได้สอบถามถึงความสามารถในการอ่านออกและเขียนได้ทั้งภาษาไทยและภาษาอื่น พบว่า เกินกว่าร้อยละ 89 ของประชากรในจังหวัดพะเยา สามารถอ่านออกและเขียนได้ในภาษาไทย โดยเพศชายมีอัตราการอ่านออกและเขียนได้สูงกว่าเพศหญิง ร้อยละ 94.0 และร้อยละ 89.7 ตามลำดับ

สำหรับความสามารถในการอ่านออกและเขียนได้ในภาษาอื่นนอกจากภาษาไทยนั้น พบว่า ส่วนใหญ่เป็น ภาษาอังกฤษ ภาษาเวียดนาม และภาษาพม่า ซึ่งประชากรในเขตเทศบาลจะมีอัตราการอ่านออกและเขียนได้ในภาษาอื่นสูงกว่าประชากรนอกเขตเทศบาล คือ ร้อยละ 17.7 และร้อยละ 9.6 ตามลำดับ เนื่องจากประชากรต่างชาติที่อยู่ในเขตเทศบาลมีสัดส่วนที่สูงกว่านอกเขตเทศบาล

2.3 การทำงานในรอบปี

2.3.1 อุตสาหกรรม

ประชากรอายุ 15 ปีขึ้นไป ที่มีงานทำในรอบปีที่แล้ว (1 กันยายน 2552 ถึง 31 สิงหาคม 2553) คิดเป็นร้อยละ 69.9 ของประชากรอายุ 15 ปีขึ้นไปทั้งสิ้น เป็นชาย ร้อยละ 52.1 และหญิง ร้อยละ 47.9 ส่วนประชากรที่มีอายุ 15 ปีขึ้นไปที่ไม่มียานทำหรือไม่ได้ทำงาน มีร้อยละ 30.1 เมื่อพิจารณาอุตสาหกรรมหรือประเภทกิจการของผู้ที่มีงานทำ พบว่า มีผู้ทำงานในภาคเกษตรกรรม ร้อยละ 70.8 และนอกภาคเกษตรกรรม ร้อยละ 29.2 โดยส่วนใหญ่ทำงานในสาขาการขนส่ง ขยายปลีก การซ่อมแซมยานยนต์ รถจักรยานยนต์ ของใช้ส่วนบุคคลและของใช้ในครัวเรือน ร้อยละ 8.5

สำหรับผู้มีงานทำนอกเขตเทศบาลส่วนใหญ่ทำงานภาคเกษตรกรรม (ร้อยละ 80.2) ส่วนผู้ทำงานในเขตเทศบาล ส่วนใหญ่ทำงานนอกภาคเกษตรกรรม โดย ทำงานในสาขาการขนส่ง การขายปลีกมากที่สุด (ร้อยละ 11.1)

2.3.2 สถานภาพการทำงาน

ผู้มีงานทำในรอบปีส่วนใหญ่ประกอบธุรกิจส่วนตัวโดยไม่มีลูกจ้าง ร้อยละ 41.7 รองลงมาทำงานทำงานช่วยธุรกิจในครัวเรือนโดยไม่ได้รับค่าจ้าง ร้อยละ 34.0 และทำงานในฐานะลูกจ้าง (ลูกจ้างรัฐบาล ลูกจ้างรัฐวิสาหกิจ และลูกจ้างเอกชน) ร้อยละ 23.2 ส่วนนายจ้างมีเพียง ร้อยละ 0.6 เท่านั้น เมื่อเปรียบเทียบระหว่างเพศ พบว่า สัดส่วนผู้หญิงทำงานในฐานะช่วยธุรกิจในครัวเรือนโดยไม่ได้รับค่าจ้าง สูงกว่าผู้ชาย ร้อยละ 53.2 และร้อยละ 16.3 ขณะที่ผู้ชายที่ประกอบธุรกิจส่วนตัว มีสัดส่วนมากกว่าผู้หญิง ร้อยละ 57.3 และ ร้อยละ 24.8

3. ภาวะเจริญพันธุ์

3.1 บุตรเกิดรอดและจำนวนบุตรที่มีชีวิตอยู่

จากการสอบถามผู้หญิงที่มีอายุ 13 ปีขึ้นไปทุกคน ในเรื่องของการมีบุตร พบว่า ผู้หญิง 1 คน มีบุตรที่ตนเองเป็นผู้ให้กำเนิดและมีชีวิตอยู่ขณะคลอดหรือบุตรเกิดรอดโดยเฉลี่ย มีประมาณ 1.71 คน โดยหญิงที่อยู่ในเขตเทศบาลมีจำนวนบุตรเกิดรอดโดยเฉลี่ยต่ำกว่าหญิงที่อยู่นอกเขตเทศบาลเล็กน้อย คือ 1.58 คน และ 1.85 คน ตามลำดับ แต่เมื่อพิจารณาเฉพาะหญิงเคยสมรสที่อยู่ในวัยเจริญพันธุ์อายุ 15-49 ปี พบว่า มีบุตรเกิดรอดโดยเฉลี่ย 1.13 คน

เมื่อพิจารณาอายุเฉลี่ยเมื่อสมรสครั้งแรก พบว่า ผู้หญิงแต่งงานเร็วกว่าผู้ชาย โดยผู้หญิงแต่งงานครั้งแรกเมื่ออายุเฉลี่ยประมาณ 24.3 ปี ส่วนผู้ชายแต่งงานครั้งแรกเมื่ออายุเฉลี่ยประมาณ 29.0 ปี และประชากรทั้งชายและหญิงที่อยู่ในเขตเทศบาลจะแต่งงานช้ากว่าผู้ที่อยู่นอกเขตเทศบาล

4. การย้ายถิ่น

4.1 สถานที่เกิดและระยะเวลาการอยู่อาศัยในสถานที่อยู่ปัจจุบัน

จากการทำสำมะโนประชากรและเคหะ พ.ศ. 2553 พบว่า ประชากรที่เกิดในจังหวัดพะเยา และปัจจุบันอาศัยอยู่ในจังหวัดที่เกิด มีร้อยละ 86.8 ซึ่งส่วนใหญ่เป็นเพศชายมากกว่าเพศหญิง (ร้อยละ 87.4 และร้อยละ 86.2 ตามลำดับ) ส่วนประชากรที่เกิดในจังหวัดอื่น หรือประชากรที่ไม่ได้อาศัยอยู่ในจังหวัดที่เกิด มีร้อยละ 13.2 ซึ่งส่วนใหญ่จะอาศัยอยู่ในเขตเทศบาลมากกว่านอกเขตเทศบาล

สำหรับประชากรในจังหวัดพะเยาที่มีการย้ายถิ่นในช่วง พ.ศ. 2548-2553 มีประมาณ 30,367 คน คิดเป็นร้อยละ 7.3 ของประชากรทั้งจังหวัด (ไม่รวมผู้ที่ไม่ทราบระยะเวลาการอยู่อาศัยในปัจจุบัน) โดยในเขตเทศบาลมีสัดส่วนผู้ย้ายถิ่นสูงกว่านอกเขตเทศบาล (ร้อยละ 8.5 และร้อยละ 5.8) และเพศหญิงมีสัดส่วนการย้ายถิ่นสูงกว่าเพศชาย (ร้อยละ 7.4 และร้อยละ 7.2)

4.2 เหตุผลของการย้ายถิ่น

สำหรับเหตุผลการย้ายถิ่นของประชากรจังหวัดพะเยาที่มีการย้ายถิ่นในช่วง พ.ศ. 2548-2553 พบว่า ส่วนใหญ่ย้ายเพื่อเพื่อการศึกษา ร้อยละ 32.7 รองลงมา คือ ย้ายเพื่อติดตามบุคคลในครัวเรือน และหน้าที่

การงาน ร้อยละ 20.5 และร้อยละ 17.4 โดยเพศหญิงมีเหตุผลของย้ายถิ่นเพื่อการศึกษาสูงกว่าเพศชาย ในขณะที่เพศชายมีเหตุผลในการย้ายเพื่อหางานทำและหน้าที่การงานสูงกว่าเพศหญิง

ภาคเคหะ

1. ประเภทและลักษณะของที่อยู่อาศัย

เมื่อศึกษาถึงประเภทที่อยู่อาศัยของครัวเรือนส่วนบุคคลในจังหวัดพะเยา ในปี 2553 พบว่า ครัวเรือนส่วนใหญ่ ร้อยละ 94.4 มีที่อยู่อาศัยเป็น บ้านเดี่ยว รองลงมา เป็น แพลต อพาร์ทเมนท์ หอพัก ร้อยละ 3.1 และตึกแถว ห้องแถว หรือเรือนแถว ร้อยละ 2.1

สำหรับลักษณะของที่อยู่อาศัยหรือวัสดุที่ใช้ในการก่อสร้างที่อยู่อาศัยของครัวเรือน พบว่า ส่วนใหญ่ ปลูกสร้างด้วยวัสดุที่ถาวร คือ เป็นตึก ไม้ และครึ่งตึกครึ่งไม้ โดยที่ครัวเรือนในเขตเทศบาล มีสัดส่วนของที่อยู่อาศัยที่สร้างด้วยวัสดุที่ถาวรสูงกว่านอกเขตเทศบาลเพียงเล็กน้อย คือ ร้อยละ 99.5 และ ร้อยละ 98.8 ตามลำดับ

2. การครอบครองที่อยู่อาศัยและที่ดินที่เป็นที่ตั้งของที่อยู่อาศัย

เมื่อพิจารณาถึงการครอบครองหรือการมีกรรมสิทธิ์ในที่อยู่อาศัยของประชากรในจังหวัดพะเยา พบว่า มีครัวเรือนประมาณร้อยละ 93.1 เป็นเจ้าของในที่อยู่อาศัย ส่วนครัวเรือนที่เช่าที่อยู่อาศัย มีร้อยละ 4.6 โดยสัดส่วนครัวเรือนในเขตเทศบาลเช่าที่อยู่อาศัยสูงกว่านอกเขตเทศบาล ร้อยละ 8.0 และร้อยละ 0.7 ตามลำดับ

หากพิจารณาถึงการครอบครองที่ดินที่เป็นที่ตั้งของที่อยู่อาศัย (เฉพาะครัวเรือนที่เป็นเจ้าของหรือเช่าซื้อที่อยู่อาศัย) พบว่า เกินกว่าร้อยละ 90 ของครัวเรือนส่วนบุคคลในจังหวัดพะเยาเป็นเจ้าของที่ดินที่เป็นที่ตั้งของที่อยู่อาศัยในปัจจุบัน

3. แหล่งที่มาของน้ำดื่ม น้ำใช้

สำหรับแหล่งที่มาของน้ำดื่มในจังหวัดพะเยา พบว่า ครัวเรือนส่วนใหญ่จะดื่มน้ำที่มาจากกรบบรรจุขวด หรือตู้น้ำหยอดเหรียญ ร้อยละ 58.1 รองลงมาคือ น้ำฝน ร้อยละ 20.6 และน้ำประปาผ่านการบำบัด โดยการต้มหรือกรอง ร้อยละ 8.7

สำหรับน้ำใช้นั้น ครัวเรือนส่วนใหญ่ใช้น้ำประปา ร้อยละ 66.0 รองลงมาใช้น้ำบ่อ ร้อยละ 26.6 และสัดส่วนการใช้น้ำประปาของครัวเรือนในเขตเทศบาลสูงกว่านอกเขตเทศบาลเล็กน้อย ร้อยละ 66.6 และร้อยละ 65.2

4. ประเภทของการใช้ส้วม

พบว่า ครัวเรือนที่อยู่ในเขตเทศบาลจะใช้ส้วมแบบนั่งห้อยเท้าสูงกว่าครัวเรือนที่อยู่นอกเขตเทศบาล ร้อยละ 20.5 และร้อยละ 10.1 แต่ครัวเรือนที่อยู่นอกเขตเทศบาลจะใช้ส้วมแบบนั่งยองสูงกว่าในเขตเทศบาล ร้อยละ 83.4 และร้อยละ 71.6

5. การใช้เชื้อเพลิงในการประกอบอาหาร

สำหรับการใช้เชื้อเพลิงในการประกอบอาหารของครัวเรือนในจังหวัดพะเยา พบว่า ส่วนใหญ่ร้อยละ 62.4 ใช้ก๊าซเป็นเชื้อเพลิงในการประกอบอาหาร ซึ่งครัวเรือนในเขตเทศบาลจะใช้สูงกว่านอกเขตเทศบาล (ร้อยละ 62.4 และร้อยละ 48.5) และสัดส่วนครัวเรือนนอกเขตเทศบาลใช้ถ่าน ฟืน เศษไม้ สูงกว่าในเขตเทศบาล (ร้อยละ 50.6 และร้อยละ 30.8)

6. การเป็นเจ้าของเครื่องใช้ในครัวเรือน

การเป็นเจ้าของเครื่องใช้ต่าง ๆ ในครัวเรือน หมายถึง การเป็นเจ้าของ โทรทัศน์ เครื่องเล่นวีซีดี/ดีวีดี โทรศัพท์มือถือ คอมพิวเตอร์ ตู้เย็น/ตู้แช่ ไมโครเวฟ/เตาอบ เครื่องซักผ้า เครื่องปรับอากาศ รถยนต์ รถจักรยานยนต์ และรถที่ใช้ในการเกษตร พบว่า เครื่องใช้ดังกล่าวจะมีในครัวเรือนที่อยู่ในเขตเทศบาลและนอกเขตเทศบาลไม่แตกต่างกัน (ยกเว้นคอมพิวเตอร์ ไมโครเวฟ/เตาอบ เครื่องปรับอากาศ มีในครัวเรือนที่อยู่ในเขตเทศบาลมากกว่านอกเขตเทศบาล) ในขณะที่ครัวเรือนที่อยู่นอกเขตเทศบาลเป็นเจ้าของเครื่องใช้ประเภทรถจักรยานยนต์และรถแทรกเตอร์ 4 ล้อ ที่ใช้ในการเกษตรมากกว่าในเขตเทศบาล

นอกจากนี้ยังสอบถามถึงการมีอุปกรณ์และการใช้เทคโนโลยี คือ เคเบิลทีวี จานดาวเทียม และการใช้อินเทอร์เน็ตในครัวเรือน พบว่า ส่วนใหญ่ครัวเรือนในเขตเทศบาลมีการใช้อุปกรณ์และการใช้เทคโนโลยีเหล่านี้ สูงกว่านอกเขตเทศบาล

ตัวชี้วัดที่สำคัญของประชากรและที่อยู่อาศัย พ.ศ. 2533 - 2553

Key indicators of the population and housing 1990 - 2010

รายการ	2533	2543	2553	Items
	1990	2000	2010	
ลักษณะทางประชากร				Demographic characteristics
ประชากรรวม ('000)	474.5	502.8	417.4	Total population ('000)
ประชากรในเขตเทศบาล (%)	19.4	110.7	53.0	Population in municipal area (%)
อัตราส่วนเพศ (ชายต่อหญิง 100 คน)	105.7	99.7	96.6	Sex ratio (males per 100 females)
อัตราการเพิ่มของประชากรต่อปี	1.26	0.58	-1.86	Annual growth rate
อายุมัธยฐาน (ปี)	27.1	32.9	41.4	Median age (years)
ประชากรตามหมวดอายุ				Population by age group
วัยเด็ก 0-14 ปี (%)	25.5	22.3	17.6	0-14 years (%)
วัยแรงงาน 15-59 ปี (%)	66.4	66.5	66.3	15-59 years (%)
วัยสูงอายุ 60 ปีขึ้นไป (%)	8.1	11.2	16.1	60 years and over (%)
อัตราส่วนการเป็นภาระ (ต่อประชากร 15-59 ปี 100 คน)				Age dependency ratio (per 100 adults 15-59 years)
รวม	50.5	50.4	50.9	Total
ประชากร 0-14 ปี	38.3	33.5	26.5	0 - 14 years
ประชากร 60 ปีขึ้นไป	12.2	16.9	24.3	60 years and over
อายุเฉลี่ยเมื่อแรกสมรส				Singulate mean age at first marriage (SMAM)
รวม	24.0	25.6	26.6	Total
ชาย	25.7	27.5	29.0	Males
หญิง	22.3	23.8	24.3	Females
ประชากรที่มีสัญชาติไทย (%)	na	99.6	98.3	Thai citizenship (%)
ประชากรที่ไม่ใช่สัญชาติไทย (%)	na	0.4	1.7	Non Thai citizenship (%)
ประชากรที่นับถือศาสนาพุทธ (%)	98.6	97.9	98.7	Buddhism (%)
ประชากรที่นับถือศาสนาอิสลาม (%)	a	a	0.1	Muslims (%)
ประชากรที่มีชื่อในทะเบียนบ้านตามที่อยู่อาศัยจริง (%)	na	na	91.3	Registered in actual resident (%)
ประชากรที่มีชื่อในทะเบียนบ้านภายในจังหวัดที่อยู่อาศัยจริง (%)	na	na	96.7	Registered in actual provincial resident (%)
การศึกษา				Education
จำนวนปีโดยเฉลี่ยที่สำเร็จการศึกษาของ				Average years of education
ประชากรอายุ 15 ปีขึ้นไป	4.5	5.9	6.7	attainment of population aged 15 years and over
ประชากรอายุ 6 -24 ปี ที่ไม่ได้กำลังเรียนหนังสือ (%)	57.8	31.8	19.7	Population aged 6-24 years not attending school (%)
การอ่านออกเขียนได้ของประชากรอายุ 15 ปี ขึ้นไป				Literacy of population aged 15 years and over
ประชากรที่อ่านและเขียนภาษาใดก็ได้ (%)	na	84.9	92.1	Population can read and write the language (%)
ประชากรที่อ่านและเขียนภาษาไทยได้ (%)	85.1	na	91.8	Population can read and write Thai language (%)
ประชากรที่อ่านและเขียนภาษาอื่นได้ (%)	na	na	14.0	Population can read and write others language (%)

na : ไม่มีข้อมูลในปีนั้น

not available

a : น้อยกว่า 0.1

Less than 0.1

ตัวชี้วัดที่สำคัญของประชากรและที่อยู่อาศัย พ.ศ. 2533 - 2553 (ต่อ)

Key indicators of the population and housing 1990 - 2010 (Contd.)

รายการ	2533	2543	2553	Items
	1990	2000	2010	
การทำงานของประชากรอายุ 15 ปี ขึ้นไป				Employment of population aged 15 years and over
ประชากรที่ทำงานในรอบปีทั้งสิ้น (%)	79.7	70.1	69.8	Population work in the last year (%)
ประชากรที่ทำงานในภาคเกษตรกรรม (%)	83.0	71.7	70.8	Population in agricultural sector (%)
สถานภาพการทำงาน (%)				Work status (%)
นายจ้าง	0.3	0.9	0.6	Employers
ธุรกิจส่วนตัวโดยไม่มีลูกจ้าง	35.2	39.6	41.7	Own account workers
ลูกจ้าง (รัฐบาล/รัฐวิสาหกิจ/เอกชน)	15.5	22.3	23.2	Employees
ช่วยธุรกิจในครัวเรือนโดยไม่ได้รับค่าจ้าง	49.0	37.1	34.0	Unpaid family workers
การรวมกลุ่ม	na	0.1	0.5	Members of producers' cooperatives
ภาวะเจริญพันธุ์				Fertility
จำนวนบุตรเกิดรอดเฉลี่ย (ต่อสตรีเคยสมรสอายุ 15-49 ปี)	2.03	1.74	1.56	Mean number of children ever born (Per ever married woman 15-49 years)
จำนวนบุตรที่มีชีวิตอยู่โดยเฉลี่ย (ต่อสตรีเคยสมรสอายุ 15-49 ปี)	1.92	1.68	1.54	Mean number of children still living (Per ever married woman 15-49 years)
การย้ายถิ่น				Migration
การย้ายถิ่นในช่วง 5 ปี				Five years migration
ประชากรที่ย้ายถิ่นภายใน 5 ปี (%)	3.5	3.2	7.3	Population who migrated within previous 5 years (%)
ประชากรที่ไม่ได้อาศัยอยู่ในจังหวัดที่เกิด (%)	6.1	12.0	13.2	Population who were not living in province of birth (%)
ลักษณะของครัวเรือน				Households characteristics
จำนวนครัวเรือนทั้งสิ้น	121,508	145,311	141,724	Total households
จำนวนครัวเรือนกลุ่มบุคคล	452	499	686	Collective households
จำนวนครัวเรือนส่วนบุคคล	121,056	144,812	141,038	Private households
- ขนาดครัวเรือนเฉลี่ย	3.9	3.4	2.9	- Average households size
- ครัวเรือนคนเดียว (%)	4.2	7.6	17.7	- One person households (%)
- ครัวเรือนที่มีหัวหน้าครัวเรือนเป็นหญิง (%)	14.2	21.2	29.4	- Female - headed households (%)

na : ไม่มีข้อมูลในปีนั้น

not available

ตัวชี้วัดที่สำคัญของประชากรและที่อยู่อาศัย พ.ศ. 2533 - 2553 (ต่อ)

Key indicators of the population and housing 1990 - 2010 (Contd.)

รายการ	2533	2543	2553	Items
	1990	2000	2010	
ลักษณะของที่อยู่อาศัย				Housing characteristics
ที่อยู่อาศัยของครัวเรือนใช้วัสดุไม่ถาวร (%)	9.1	6.5	0.6	Households living in non-permanent materials dwelling (%)
ครัวเรือนที่เป็นเจ้าของที่อยู่อาศัย (%)	96.8	94.6	93.3	Households with ownership (%)
ครัวเรือนที่มีสุขลักษณะ (%)	98.9	99.6	99.9	Households with sanitation (%)
ครัวเรือนที่มีน้ำดื่มสะอาด ^{1/} (%)	80.4	92.9	93.2	Households with safe drinking water ^{1/} (%)
ครัวเรือนที่มีคอมพิวเตอร์ (%)	na	na	28.5	Households with computer (%)
ครัวเรือนที่มีโทรศัพท์มือถือ (%)	na	na	88.6	Households with mobile phone (%)
ครัวเรือนที่มีอินเทอร์เน็ต (%)	na	na	8.3	Households with Internet (%)

na : ไม่มีข้อมูลในปีนั้น
not available

1/ น้ำดื่มสะอาด ได้แก่ น้ำประปา น้ำประปาผ่านการบำบัด (ต้ม/กรอง) น้ำฝน น้ำดื่มบรรจุขวด/ตู้ น้ำดื่มหยอดเหรียญ

Safe drinking water included tap water, treated water, rain water, bottled drinking water.

ปี 2543 น้ำดื่มสะอาด รวมน้ำบาดาล/น้ำบ่อที่ไม่ใช่สาธารณะ

In 2000 : Safe drinking water included private well.

บทที่ 1

บทนำ

1. ความเป็นมา

ประเทศไทยได้จัดทำสำมะโนประชากรขึ้นเป็นครั้งแรกเมื่อ พ.ศ. 2452 และต่อมาใน พ.ศ. 2462 2472 2480 และ 2490 ซึ่งทั้ง 5 ครั้ง จัดทำโดยกระทรวงมหาดไทย (เรียกว่าสำมะโนครัว)

สำนักงานสถิติแห่งชาติ จัดทำสำมะโนประชากรตั้งแต่ พ.ศ. 2503 ตามพระราชบัญญัติสถิติ พ.ศ. 2495 และได้จัดทำทุกระยะ 10 ปี (2513 2523 2533 และ 2543) ตามอำนาจหน้าที่ที่กำหนดในพระราชบัญญัติสถิติ พ.ศ. 2508 ซึ่งสอดคล้องกับข้อเสนอแนะขององค์การสหประชาชาติ (United Nation) ที่ต้องการให้ประเทศต่างๆ เก็บรวบรวมข้อมูลสถิติเกี่ยวกับประชากรและลักษณะต่างๆ ตลอดจนสภาพการอยู่อาศัยของประชากรในประเทศ อย่างน้อยทุกระยะ 10 ปี ในปีคริสต์ศักราชที่ลงท้ายด้วย “0” เพื่อให้มีข้อมูลใช้ในการพัฒนาประเทศได้อย่างเหมาะสม และสามารถเปรียบเทียบข้อมูลระหว่างประเทศได้ และตั้งแต่ พ.ศ. 2513 เป็นต้นมา สำนักงานสถิติแห่งชาติ ได้จัดทำสำมะโนประชากรและเคหะไปพร้อมๆ กับการทำสำมะโนประชากรด้วย สำหรับสำมะโนประชากรและเคหะ พ.ศ. 2553 ตามพระราชบัญญัติสถิติ พ.ศ. 2550 จึงนับเป็นสำมะโนประชากรและเคหะครั้งที่ 11 ซึ่งครบรอบ 100 ปี สำมะโนประชากรประเทศไทย และเป็นการทำสำมะโนเคหะครั้งที่ 5 ของประเทศ

2. วัตถุประสงค์

1. เพื่อเก็บรวบรวมข้อมูลโครงสร้างประชากรและที่อยู่จริง และที่อยู่อาศัย เช่น เพศ อายุ ศาสนา สัญชาติ การศึกษา สถานภาพการสมรส การทำงาน และประเภทที่อยู่อาศัย เป็นต้น
2. เพื่อให้ได้ข้อมูลในระดับพื้นที่ย่อย (หมู่บ้าน เทศบาล)
3. เพื่อวัดการเปลี่ยนแปลงโครงสร้างของประชากรและที่อยู่อาศัยในรอบ 10 ปี

3. ประโยชน์ของข้อมูล

ข้อมูลจำนวนประชากรและโครงสร้างของประชากรตามที่อยู่จริง สามารถนำไปใช้ประโยชน์ ดังนี้

3.1 ภาครัฐ

1. ใช้กำหนดนโยบาย และวางแผนด้านประชากร สังคม เศรษฐกิจ และสิ่งแวดล้อม ในระดับประเทศและท้องถิ่นได้อย่างถูกต้องและเหมาะสม
2. จัดเตรียมงบประมาณ เพื่อหาสาธารณูปโภคและบริการขั้นพื้นฐานต่าง ๆ ได้ตรงตามความต้องการและจำเป็นที่แท้จริงในพื้นที่ (หมู่บ้าน เทศบาล ตำบล อำเภอ จังหวัด)
3. ใช้เป็นฐานในการคาดประมาณจำนวนประชากรในอนาคต (Population Projection)

4. ใช้ในการประเมินผลแผนพัฒนาเศรษฐกิจและสังคมแห่งชาติฉบับที่ 10 (พ.ศ. 2550-2554) และจัดเตรียมแผนฯ ฉบับที่ 11 (พ.ศ. 2555-2559)

5. ใช้เป็นกรอบในการเลือกตัวอย่าง (Sampling Frame) สำหรับการสำรวจในรายละเอียด เฉพาะเรื่องด้านต่างๆ ของประชากรและครัวเรือน

3.2 ภาคเอกชน

ใช้ข้อมูลโครงสร้างและความหนาแน่นของประชากรในพื้นที่ต่าง ๆ ประกอบการตัดสินใจดำเนินธุรกิจ เช่น การตั้งร้านค้า การขยายกิจการ การออกผลิตภัณฑ์/บริการใหม่ ๆ สู่ลูกค้ากลุ่มเป้าหมาย เป็นต้น

3.3 ภาคประชาชน

ได้รับความอยู่ดีมีสุข เนื่องจากได้รับบริการจากภาครัฐอย่างพอเพียงและทั่วถึง

4. คุ่มรวม

หมายถึง ประชากรและสถานที่ที่ประชากรใช้อาศัยจริง ที่จะถูกเก็บรวบรวมข้อมูลในครั้งนี้ หมายถึง

4.1 ประชากรที่อยู่ในคุ่มรวม ได้แก่

- คนไทยทุกคนที่อาศัยอยู่ในประเทศไทยในวันสำมะโน
- คนที่มีสถานที่อยู่ปกติในประเทศไทย แต่วันสำมะโนไปต่างประเทศชั่วคราว (ไม่ได้ตั้งใจจะตั้งหลักแหล่ง)
- เจ้าหน้าที่ฝ่ายพลเรือนและทหาร รวมทั้งคณะทูตของประเทศไทย พร้อมทั้งครอบครัว ซึ่งมีสำนักงานอยู่ในต่างประเทศ
- คนต่างชาติ/ต่างด้าวที่เข้ามาอยู่ในประเทศไทยเป็นระยะเวลาตั้งแต่ 3 เดือนขึ้นไป นับถึงวันสำมะโน

4.2 ประชากรที่ไม่อยู่ในคุ่มรวม ได้แก่

- เจ้าหน้าที่ฝ่ายพลเรือนและทหาร รวมทั้งคณะทูตต่างประเทศ พร้อมทั้งครอบครัว ซึ่งมีสำนักงานอยู่ในประเทศไทย
- คนต่างชาติ/ต่างด้าวที่เข้ามาอยู่ในประเทศไทยเป็นระยะเวลาไม่ถึง 3 เดือน นับถึงวันสำมะโน
- ผู้อพยพหรือผู้หลบหนีเข้าเมือง ซึ่งอยู่ในค่ายอพยพที่รัฐบาลกำหนด

4.3 คุ่มรวมเคหะ ได้แก่

- สถานที่ที่ใช้อาศัยจริงในประเทศไทยของประชากร ได้แก่ บ้าน อาคาร สิ่งปลูกสร้าง เรือ แพ รถ ห้องภายในสำนักงาน ที่สาธารณะ ได้สะพาน ฯลฯ

5. วันสำมะโน

การทำสำมะโนประชากรและเคหะในครั้งนี้ กำหนดให้ วันที่ 1 กันยายน พ.ศ. 2553 เป็นวันสำมะโน เพื่อใช้อ้างอิงในการนับ จำนวนบ้าน ประชากร และครัวเรือน

6. ข้อมูลที่เก็บรวบรวม

- 1) ข้อมูลเกี่ยวกับประชากรและครัวเรือน ได้แก่ จำนวนประชากรและครัวเรือน เพศ อายุ ศาสนา สัญชาติ ภาษาที่ใช้พูด ขนาดและประเภทของครัวเรือน เพื่อศึกษาลักษณะโครงสร้างประชากร และครัวเรือน
- 2) ข้อมูลเกี่ยวกับการศึกษา ได้แก่ จำนวนนักเรียนและนักศึกษาที่กำลังเรียนในแต่ละชั้น จำนวนผู้จบการศึกษาในแต่ละระดับ การอ่านออกเขียนได้ เพื่อทราบระดับการศึกษาและการรู้หนังสือของประชากร
- 3) ข้อมูลเกี่ยวกับการทำงาน ได้แก่ อาชีพหลัก ลักษณะงาน หรือประเภทกิจการ สถานภาพการทำงาน เพื่อศึกษาถึงการมีงานทำ และลักษณะการทำงานของประชากร
- 4) ข้อมูลเกี่ยวกับภาวะเจริญพันธุ์ ได้แก่ สถานภาพสมรส จำนวนบุตรเกิดรอด เพื่อศึกษาภาวะเจริญพันธุ์ของประชากร
- 5) ข้อมูลเกี่ยวกับการย้ายถิ่น ได้แก่ จังหวัด/ประเทศที่เกิด จังหวัด/ประเทศที่อยู่ก่อนย้าย การย้ายถิ่นระหว่างเมืองและชนบท เพื่อศึกษาลักษณะการย้ายถิ่นของประชากร
- 6) ข้อมูลเกี่ยวกับเคหะ ได้แก่ ประเภทและลักษณะของที่อยู่อาศัย การครอบครองที่อยู่อาศัย การใช้แสงสว่าง การใช้ส้วม ประเภทของเชื้อเพลิงที่ใช้ แหล่งน้ำดื่ม น้ำใช้ และเครื่องใช้ในครัวเรือนประเภทต่าง ๆ เพื่อทราบถึงระดับความเป็นอยู่และสุขลักษณะของประชากร

7. วิธีการเก็บรวบรวมข้อมูล

การเก็บรวบรวมข้อมูลโครงการสำมะโนประชากรและเคหะ พ.ศ. 2553 ได้ดำเนินการพร้อมกันทั่วประเทศ ระหว่างวันที่ 1 กันยายน – 31 ตุลาคม 2553 โดยกำหนดวิธีการเก็บรวบรวมข้อมูลไว้ 4 วิธี คือ

- 1) การสัมภาษณ์โดยพนักงานสนาม เป็นวิธีหลักในการเก็บรวบรวมข้อมูลในการทำสำมะโนประชากรและเคหะครั้งนี้ หมายถึง การส่งพนักงานสนามออกไปสอบถามข้อมูลแต่ละครัวเรือนตามที่อยู่อาศัยจริง
- 2) การทอดแบบ เป็นวิธีที่ผู้ให้ข้อมูลต้องการบันทึกข้อมูลด้วยตนเอง โดยพนักงานสนามมอบแบบสอบถาม พร้อมซองบรรจุแบบให้กับผู้ให้ข้อมูล แล้วนัดหมายมารับ หรือ ส่งคืนทางไปรษณีย์โดยไม่ต้องเสียค่าส่ง
- 3) การให้ข้อมูลทางอินเทอร์เน็ต เป็นวิธีที่ผู้ให้ข้อมูลต้องการบันทึกข้อมูลด้วยตนเองในระบบอินเทอร์เน็ต (Internet)
- 4) การให้ข้อมูลทางโทรศัพท์ เป็นวิธีที่ผู้ให้ข้อมูลต้องการให้ข้อมูลโดยการให้สัมภาษณ์ทางโทรศัพท์ (Telephone Interview Center : TIC)

8. บทนิยาม

ภาคประชากร

8.1 ประเภทของครัวเรือน

ครัวเรือนส่วนบุคคล หมายถึง ครัวเรือนของบุคคลทั่วไป ซึ่งอาจประกอบด้วยบุคคลคนเดียวหรือหลายคน อาศัยอยู่ในบ้านหรือสถานที่อยู่เดียวกัน หรือในบริเวณเดียวกัน จัดหาหรือใช้สิ่งอุปโภคบริโภค อันจำเป็นแก่การครองชีพร่วมกัน โดยบุคคลเหล่านี้อาจเป็นญาติหรือไม่เป็นญาติกันก็ได้

ครัวเรือนกลุ่มบุคคล หมายถึง ครัวเรือนซึ่งประกอบด้วยบุคคลหลายคนประเภทเดียวกัน มาอยู่รวมกันโดยมีกฎหรือระเบียบข้อบังคับระบุไว้ให้มาอยู่รวมกัน แบ่งเป็น 2 ประเภท

1) **ครัวเรือนประเภทคนงาน** หมายถึง คนงานที่อาศัยอยู่รวมกันในบริเวณโรงงานหรือในสถานที่ที่นายจ้างเป็นผู้จัดหาที่พักให้อยู่รวมกัน แยกต่างหากจากครัวเรือนนายจ้าง โดยไม่เสียค่าที่พัก

2) **ครัวเรือนสถาบัน** หมายถึง ครัวเรือนที่อยู่รวมกันอย่างมีกฎระเบียบ เช่น วัด เรือนจำ กรม กองทหาร หอพักนักเรียนประจำ หอพักในมหาวิทยาลัย เป็นต้น

8.2 อายุ

หมายถึง อายุเต็มปีบริบูรณ์ นับถึงวันคล้ายวันเกิดครั้งสุดท้าย ก่อนวันที่ 1 กันยายน พ.ศ. 2553

8.3 การอ่านออกและเขียนได้

หมายถึง ความสามารถอ่านออกและเขียนภาษาใดๆ ก็ได้ ในประโยคง่ายๆ โดยเข้าใจ ความหมาย และสามารถใช้ในชีวิตประจำวันได้ รวมทั้งภาษาเบลล์ของคนตาบอดด้วย ถ้าอ่านออกเพียงอย่างเดียวแต่เขียนไม่ได้ ถือว่าเป็นผู้ที่อ่านและเขียนไม่ได้

8.4 สถานภาพสมรส

หมายถึง ความผูกพันระหว่างชายกับหญิงในการเป็นสามีภรรยา ดังนี้

โสด ได้แก่ ผู้ที่ไม่เคยสมรส หรือไม่เคยอยู่ร่วมกับใครฉันท์สามีภรรยา

สมรส ได้แก่ ผู้ที่อยู่ร่วมกันฉันท์สามีภรรยา ไม่ว่าจะได้ทำการสมรสกันถูกต้องตามกฎหมายหรือไม่ก็ตาม แม้ว่าระหว่างไปสัมภาษณ์สามีและภรรยาจะไม่อยู่ด้วยกัน แต่ยังคงมีความสัมพันธ์ฉันท์สามีภรรยา

หม้าย ได้แก่ ผู้ที่คู่สมรสได้ตายไปแล้ว และขณะนี้ยังไม่ได้สมรสใหม่

หย่า ได้แก่ สามีภรรยาที่หย่ากันโดยถูกต้องตามกฎหมายแล้ว

แยกกันอยู่ ได้แก่ ผู้ที่ไม่ได้อยู่ร่วมกันฉันท์สามีภรรยาแล้ว แต่ยังไม่ได้หย่ากันโดยถูกต้องตามกฎหมาย

เคยสมรสแต่ไม่ทราบสถานภาพ ได้แก่ ผู้ที่เคยสมรสแต่ไม่ทราบว่าสถานภาพใดแน่

8.5 งาน

หมายถึง งานที่ทำเพื่อก่อให้เกิดรายได้หรือเกิดผลผลิต ได้แก่ การทำงานเป็นลูกจ้างเอกชน ลูกจ้างรัฐบาล หรือรัฐวิสาหกิจ หรือองค์กรระหว่างประเทศ การประกอบธุรกิจ อุตสาหกรรม วิชาชีพ และการประกอบการเกษตร

8.6 อาชีพ

หมายถึง ประเภทหรือชนิดของงานที่ผู้นั้นทำอยู่ ซึ่งก่อให้เกิดรายได้หรือเกิดผลผลิต เช่น ครูสอนดนตรี วิศวกรไฟฟ้า สมุห์บัญชี ตำรวจ แพทย์ทั่วไป ทันตแพทย์ พยาบาล นักหนังสือพิมพ์ นักมวย ทำนาข้าว ทำสวนทุเรียน ทำไร่ข้าวโพด รับจ้างกรีดยาง ขับรถแท็กซี่ ขับรถกระบะส่งของ ภารโรง เป็นต้น

8.7 อาชีพหลัก

หมายถึง งานที่ใช้เวลาทำมากที่สุดในรอบ 12 เดือนที่แล้ว ถ้ามีการทำงานเพียง 1 อาชีพให้ถืออาชีพนั้นเป็นอาชีพหลัก

- ถ้ามีการทำงานมากกว่า 1 อาชีพ ให้ถือการทำงานที่ใช้เวลาทำมากที่สุดเป็นอาชีพหลัก
- ถ้าใช้เวลาทำเท่าๆ กัน ให้ถือการทำงานที่ทำรายได้สูงกว่าเป็นอาชีพหลัก

8.8 ประเภทกิจการหรือลักษณะกิจกรรมของสถานที่ทำงาน

หมายถึง ประเภทของกิจกรรมทางเศรษฐกิจที่ได้ดำเนินการโดยสถานประกอบการที่บุคคลนั้นกำลังทำงานอยู่ หรือประเภทของธุรกิจซึ่งบุคคลนั้นได้ดำเนินการอยู่ เช่น ร้านตัดเย็บเสื้อผ้า ธนาคารพาณิชย์ โรงพยาบาลสัตว์ โรงเรียนระดับมัธยมศึกษา เป็นต้น

8.9 สถานภาพการทำงาน

หมายถึง สถานะของบุคคลในการทำงานเชิงเศรษฐกิจทุกประเภท ได้แก่

นายจ้าง หมายถึง ผู้ประกอบธุรกิจของตนเอง (อาจมี “หุ้นส่วน” หรือไม่กี่ได้) เพื่อหวังผลกำไรหรือส่วนแบ่ง และได้จ้างบุคคลตั้งแต่ 1 คนขึ้นไปมาทำงานให้ธุรกิจในฐานะ “ลูกจ้าง” โดยเป็นการจ้างงานบนพื้นฐานของความต่อเนื่อง ไม่รวม ผู้ที่จ้างคนมาทำงานบ้าน ซึ่งไม่เกี่ยวกับธุรกิจ

ผู้ประกอบธุรกิจส่วนตัวโดยไม่มีลูกจ้าง หมายถึง ผู้ประกอบธุรกิจของตนเอง (อาจมี “หุ้นส่วน” หรือไม่กี่ได้) เพื่อหวังผลกำไรหรือส่วนแบ่ง และไม่มีการจ้าง “ลูกจ้าง” (ที่เป็นการจ้างงานบนพื้นฐานของความต่อเนื่อง) แต่อาจมีสมาชิกในครัวเรือนหรือผู้ฝึกงานมาช่วยทำงานโดยไม่ได้รับค่าจ้างหรือค่าตอบแทน ในลักษณะการจ้างทำงาน

ผู้ช่วยธุรกิจในครัวเรือนโดยไม่ได้รับค่าจ้าง หมายถึง ผู้ที่ช่วยทำธุรกิจหรือการเกษตรของสมาชิกในครัวเรือนเป็นประจำ โดยไม่ได้รับค่าจ้าง และไม่ได้อยู่ในฐานะ “หุ้นส่วน” หรืออาจจะได้รับค่าตอบแทนบ้าง แต่ไม่ใช่ลักษณะของการจ้างทำงาน

ลูกจ้าง หมายถึง ผู้ที่ทำงานโดยได้รับค่าจ้างที่เป็นการจ้างงานบนพื้นฐานของความต่อเนื่อง ไม่มีอำนาจในการตัดสินใจในการดำเนินงาน ค่าจ้างที่ได้รับอาจเป็นรายเดือน รายวัน รายชั่วโมง รายชิ้น หรือเหม่าจ่าย ซึ่งอาจจะเป็นตัวเงินหรือสิ่งของก็ได้ ลูกจ้างแบ่งออกเป็น 3 ประเภท คือ ลูกจ้างรัฐบาล ลูกจ้างรัฐวิสาหกิจ ลูกจ้างเอกชน

การรวมกลุ่ม หมายถึง กลุ่มคนที่มาร่วมกันทำงานในเชิงเศรษฐกิจ (ผลิตสินค้าและบริการ) โดยสมาชิกแต่ละคนมีส่วนร่วมเท่าเทียมกันในการตัดสินใจดำเนินการทุกขั้นตอน ตลอดจนการแบ่งรายได้ให้แก่สมาชิกตามที่ตกลงกัน

8.10 บุตรที่ให้กำเนิดเองและมีชีวิตอยู่ขณะคลอด (บุตรเกิดรอด)

หมายถึง บุตรที่ตอนคลอดออกมามีชีวิต แม้จะมีชีวิตอยู่เพียงขณะหนึ่งก็ตาม ไม่รวม บุตรเลี้ยงหรือบุตรบุญธรรมของหญิงผู้นั้น

บุตรที่มีชีวิตอยู่ ได้แก่ บุตรที่ตอนคลอดออกมามีชีวิต และยังคงมีชีวิตอยู่จนถึงวันสำมะโน

บุตรที่เสียชีวิตแล้ว ได้แก่ บุตรที่ตอนคลอดออกมามีชีวิต แต่ในวันสำมะโนได้เสียชีวิตไปแล้ว

8.11 การย้ายถิ่น

หมายถึง ผู้ย้ายสถานที่อยู่อาศัยจาก อบต. หนึ่ง หรือเขตเทศบาลหนึ่ง หรือจากต่างประเทศ ซึ่งเป็นที่อยู่อาศัยครั้งสุดท้ายมายังอีก อบต. หนึ่งหรือเขตเทศบาลหนึ่งซึ่งเป็นที่อยู่ในปัจจุบัน

การเปลี่ยนเขตเทศบาล หรือ อบต. อันเนื่องมาจากการขยายเขตเทศบาลหรือเปลี่ยนเขตการปกครอง โดยที่บุคคลหรือครัวเรือนนั้นยังอยู่ประจำที่เดิม และการย้ายสถานที่อยู่อาศัยในกรุงเทพมหานครและย้ายภายในเมืองพัทยาไม่นับว่าเป็นการย้ายถิ่น

8.12 ลักษณะความพิการ

หมายถึง ลักษณะความพิการโดยประจักษ์ สามารถจำแนกได้ 6 ประเภท ดังนี้

- 1) ความพิการทางการมองเห็น ได้แก่
 - (1) มีแต่เบ้าตา ไม่มีลูกตาทั้งสองข้าง
 - (2) มีลักษณะของความผิดปกติชัดเจน เช่น ลูกตาสีขาวขุ่น ไม่มีลูกตาดำ ลูกตาฝ่อ เป็นต้น
 - 2) ความพิการทางการได้ยิน หรือสื่อความหมาย ได้แก่
 - (1) มีความผิดปกติในการได้ยินเสียง และพูดไม่ได้ เช่น เป็นใบ้
 - (2) มีความผิดปกติในการสื่อความหมาย และการใช้ภาษาพูด การเข้าใจภาษาพูด เช่น พูดไม่รู้เรื่อง พูดโต้ตอบไม่ตรงความหมาย
 - 3) ความพิการทางการเคลื่อนไหว หรือทางร่างกาย ได้แก่
 - (1) กลุ่มความพิการทางกาย กรณีแขนขาต ขาขาด
 - แขนขาตตั้งแต่ข้อมือขึ้นมา หนึ่งข้าง หรือทั้งสองข้าง
 - ขาขาดตั้งแต่ข้อเท้าขึ้นมา หนึ่งข้าง หรือทั้งสองข้าง
 - (2) กลุ่มอัมพาต กล้ามเนื้อแขน ขา อ่อนแรง ขาลีบผิดรูปมีลักษณะการสูญเสียความสามารถในการเคลื่อนไหว อ่อนแรง ไม่สามารถประกอบกิจวัตรหลักในชีวิตประจำวัน
- อาจพิจารณาได้จากคนที่ นอนตลอดเวลาหรือนั่งอยู่ในรถเข็นตลอดเวลา

4) ความพิการทางจิตใจ หรือพฤติกรรม หรือออทิสติก ได้แก่

(1) กลุ่มที่มีอาการทางจิต

- กลุ่มอาการทางจิตรุนแรง โวยวาย ทำร้ายผู้อื่น ไม่สามารถควบคุมความประพฤติ ไม่สามารถประกอบกิจวัตรหลักในชีวิตประจำวัน หรือช่วยเหลือตนเองไม่ได้
- กลุ่มอาการทางจิตที่มีลักษณะอยู่เฉยๆ ไม่พูดจา ไม่ยุ่งเกี่ยวกับใคร ไม่สามารถประกอบกิจวัตรหลักในชีวิตประจำวันได้ หรือช่วยเหลือตนเองไม่ได้

(2) กลุ่มอาการทางพฤติกรรม

เช่น ออทิสติก มีลักษณะอาการไม่อยู่นิ่ง มีพฤติกรรมแตกต่างจากบุคคลทั่วไป
อย่างเห็นได้ชัดเจน

5) ความพิการทางสติปัญญาหรือการเรียนรู้ ได้แก่

กลุ่มอาการทางสติปัญญาหรือการเรียนรู้ ในกรณีที่สภาพความพิการเห็นได้ว่า มีลักษณะปัญญาอ่อนระดับรุนแรง เช่น ไม่มีปฏิสัมพันธ์ ช่วยเหลือตนเองในชีวิตประจำวันได้น้อย มีพัฒนาการช้ามาก ยังต้องการพี่เลี้ยงช่วยดูแล

ภาคเคหะ

ที่อยู่อาศัยของครัวเรือน

หมายถึง สถานที่ที่ครัวเรือนใช้เป็นที่อยู่อาศัย อาจเป็นส่วนหนึ่งของบ้าน หรือบ้านหลายหลังที่อยู่ในบริเวณเดียวกัน รวมทั้งพื้นที่สาธารณะที่มีครัวเรือนใช้เป็นที่อยู่อาศัยเป็นประจำ

8.13 ประเภทของที่อยู่อาศัย

หมายถึง ลักษณะของสถานที่ที่ครัวเรือนใช้เป็นที่อยู่อาศัยของบุคคลในครัวเรือนเดียวกัน ได้แก่

- 1) บ้านเดี่ยว
- 2) ทาวน์เฮ้าส์/บ้านแฝด/ทาวน์โฮม
- 3) ห้องชุด
- 4) ตึกแถว/ห้องแถว/เรือนแถว
- 5) ห้องภายในบ้าน
- 6) ที่อยู่อาศัยในสำนักงานหรืออาคาร
- 7) เรือ แพ รถ
- 8) ที่อยู่อาศัยส่วนบุคคลประเภทอื่น

8.14 ลักษณะของที่อยู่อาศัย

หมายถึง ที่อยู่อาศัยซึ่งจำแนกได้ตามวัสดุที่ใช้ในการก่อสร้างที่อยู่อาศัยเป็นส่วนใหญ่ โดยแยกเป็น 5 ลักษณะ

- 1) ตึก
- 2) ไม้
- 3) ครึ่งตึกครึ่งไม้
- 4) ใช้วัสดุไม่ถาวรในท้องถิ่น
- 5) ใช้วัสดุซึ่งใช้ประโยชน์อย่างอื่นมาแล้ว

8.15 การครอบครองที่อยู่อาศัยของคนในครัวเรือน (ไม่รวมที่ดิน)

หมายถึง กรรมสิทธิ์ในที่อยู่อาศัยของครัวเรือน โดยการเป็นเจ้าของ เช่าซื้อ เช่า หรืออยู่โดยไม่เสียค่าเช่า เพราะเป็นส่วนหนึ่งของค่าจ้างแรงงานหรือเจ้าของให้อยู่เปล่า

8.16 การถือกรรมสิทธิ์ที่ดิน

หมายถึง คนในครัวเรือนมีกรรมสิทธิ์ในการครอบครองที่ดิน ที่เป็นที่ตั้งของที่อยู่อาศัย โดยการเป็นเจ้าของ ที่ดิน เช่าซื้อที่ดิน เช่าที่ดิน ไม่เสียค่าเช่าที่ดิน หรืออื่นๆ

8.17 การเป็นเจ้าของเครื่องใช้ในครัวเรือน

หมายถึง สมาชิกคนใดคนหนึ่งเป็นเจ้าของเครื่องใช้ต่างๆ และเครื่องใช้ดังกล่าวต้องสามารถใช้งานได้ (ไม่รวมเครื่องใช้ที่มีไว้ขายหรือมีคนเอามาซ่อม) ส่วนเครื่องใช้ต่างๆ ที่มีไว้ใช้ในการประกอบอาชีพ เช่น รถยนต์รับจ้าง ตู้เย็นในร้านขายเครื่องดื่ม ให้ถือว่าเป็นเจ้าของ

9. ข้อสังเกตสำหรับผู้ให้ข้อมูล

ข้อมูลสถิติที่น่าเสนอในรายงานฉบับนี้ ได้จากการประมวลผลข้อมูลของจังหวัด โดยในตารางสถิติ บางตาราง ผลรวมของแต่ละจำนวนอาจไม่เท่ากับยอดรวม และข้อมูลในแต่ละตารางอาจมีความแตกต่างกัน เนื่องจากข้อมูลแต่ละจำนวนได้มีการปิดเศษ โดยอิสระจากกัน สำหรับข้อมูลของครัวเรือน (ภาคเคหะ) เป็นการนำเสนอเฉพาะข้อมูลของครัวเรือนส่วนบุคคลเท่านั้น

บทที่ 2

บทสรุป

ภาคประชากร

จังหวัดพะเยา เป็นจังหวัดชายแดน ตั้งอยู่ทางทิศเหนือตอนบนของประเทศไทย มีเนื้อที่ทั้งหมดประมาณ 6,335.05 ตารางกิโลเมตร มีอาณาเขตติดต่อกับจังหวัดเชียงรายทางด้านทิศตะวันออกติดกับสาธารณรัฐประชาธิปไตยประชาชนลาวและจังหวัดน่าน ทางตะวันตกติดกับจังหวัดลำปาง ทางด้านใต้ติดกับจังหวัดแพร่

ในปี 2553 จังหวัดพะเยา แบ่งเขตการปกครองออกเป็น 9 อำเภอ 66 ตำบล 805 หมู่บ้าน 2 เทศบาลเมือง 30 เทศบาลตำบล 39 องค์การบริหารส่วนตำบล

ลักษณะทางประชากร

1.1 จำนวนประชากรและการกระจายตัวของประชากร

ประชากรที่อาศัยในจังหวัดพะเยา ณ วันที่ 1 กันยายน 2553 มีจำนวน 417,380 คนเป็นชาย 205,077 คน และหญิง 212,303 คน คิดเป็นอัตราส่วนระหว่างเพศชายต่อหญิงเท่ากับ 96.6 หรือกล่าวได้ว่ามีประชากรเพศชาย 96 คน ต่อเพศหญิง 100 คน อัตราเพิ่มโดยเฉลี่ยของประชากรในช่วงปี 2543 – 2553 คิดเป็นร้อยละ -1.86 ต่อปี

เมื่อพิจารณาการกระจายตัวของประชากร พบว่า ประชากรส่วนใหญ่อาศัยอยู่ในเขตเทศบาล คือ ร้อยละ 53.0 ของประชากรทั้งสิ้น และที่เหลืออาศัยอยู่นอกเขตเทศบาล คือ ร้อยละ 47.0 เมื่อเปรียบเทียบระหว่างอำเภอ พบว่า อำเภอเมืองพะเยามีประชากรอาศัยอยู่มากที่สุด คือ 110,738 คน หรือ ร้อยละ 26.5 และอำเภอเชียงม่วน มีประชากรอาศัยอยู่น้อยที่สุด คือ 16,834 คน หรือ ร้อยละ 4.0 (แผนภูมิ 1)

ตาราง 1 จำนวนประชากร จำแนกตามเพศ และเขตการปกครอง

เขตการปกครอง	ประชากร			ร้อยละ
	รวม	ชาย	หญิง	
รวม	417,380	205,077	212,303	100.0
ในเขตเทศบาล	221,062	106,657	114,405	53.0
นอกเขตเทศบาล	196,318	98,420	97,898	47.0

แผนภูมิ 1 จำนวนประชากร จำแนกตามอำเภอ พ.ศ. 2553

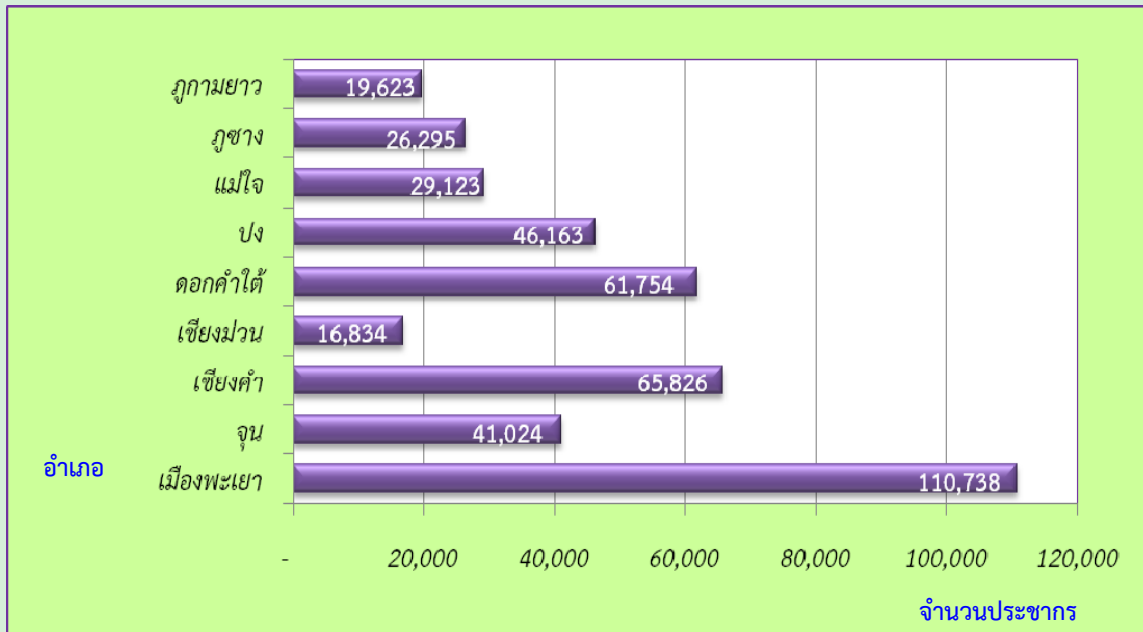

1.2 ความหนาแน่นของประชากร

จังหวัดพะเยา มีจำนวนประชากรโดยเฉลี่ยประมาณ 65.9 คน ต่อพื้นที่ 1 ตารางกิโลเมตร พื้นที่ที่มีความหนาแน่นของประชากรมากที่สุด คือ อำเภอเมืองพะเยา 131.5 คน ต่อพื้นที่ 1 ตารางกิโลเมตร และความหนาแน่นน้อยที่สุด คือ อำเภอเชียงม่วน 23.3 คนต่อพื้นที่ 1 ตารางกิโลเมตร

ตาราง 2 ความหนาแน่นของประชากรโดยเฉลี่ย จำแนกตามอำเภอ และเขตการปกครอง

อำเภอ	ความหนาแน่นของประชากร (คนต่อ 1 ตารางกิโลเมตร)
รวม	65.9
เมืองพะเยา	131.5
จุน	71.8
เชียงคำ	93.1
เชียงม่วน	23.3
ดอกคำใต้	75.0
ปง	25.9
แม่ใจ	96.8
ภูซาง	71.0
ภูกามยาว	91.8

1.3 จำนวนครัวเรือน ขนาดของครัวเรือนและเพศของหัวหน้าครัวเรือน

จำนวนครัวเรือนในจังหวัดพะเยามีทั้งสิ้น 141,724 ครัวเรือน โดยเป็นครัวเรือนส่วนบุคคลจำนวน 141,038 ครัวเรือน และครัวเรือนกลุ่มบุคคล (เช่น ครัวเรือนสถาบัน ครัวเรือนคนงาน) จำนวน 686 ครัวเรือน และมีขนาดของครัวเรือนส่วนบุคคลโดยเฉลี่ยเท่ากับ 2.9 คน โดยในเขตเทศบาลมีขนาดครัวเรือนโดยเฉลี่ยเล็กกว่านอกเขตเทศบาล คือ 2.8 คน และ 3.0 คน ตามลำดับ (ตารางสถิติ ตารางที่ 1)

เมื่อเปรียบเทียบขนาดของครัวเรือนส่วนบุคคล พบว่า อำเภอปงมีขนาดของครัวเรือนโดยเฉลี่ยใหญ่ที่สุด คือ 3.4 คน และเล็กที่สุดคืออำเภอเมืองพะเยา คือ 2.7 คน ต่อหนึ่งครัวเรือน

สำหรับหัวหน้าครัวเรือนของครัวเรือนส่วนบุคคลส่วนใหญ่เป็นชายมากกว่าหญิง คือ ร้อยละ 70.6 และร้อยละ 29.4 ตามลำดับ (ตาราง 3)

ตาราง 3 จำนวนและขนาดครัวเรือนส่วนบุคคล ร้อยละของหัวหน้าครัวเรือน จำแนกตามเขตการปกครอง

เขตการปกครอง	จำนวนครัวเรือนส่วนบุคคล	ขนาดครัวเรือนโดยเฉลี่ย	ร้อยละของหัวหน้าครัวเรือน		
			รวม	ชาย	หญิง
รวม	141,038	2.9	100.0	70.6	29.4
ในเขตเทศบาล	76,668	2.8	100.0	52.7	47.3
นอกเขตเทศบาล	64,370	3.0	100.0	58.3	41.7

1.4 โครงสร้างทางอายุและเพศของประชากร

เมื่อพิจารณาประชากรของจังหวัดพะเยาตามกลุ่มอายุ (ตาราง 4) พบว่า มีประชากรวัยเด็ก (อายุ 0 – 14 ปี) ร้อยละ 17.6 ประชากรวัยแรงงาน (อายุ 15 – 59 ปี) ร้อยละ 66.3 และประชากรวัยสูงอายุ (อายุ 60 ปีขึ้นไป) ร้อยละ 16.1 โดยนอกเขตเทศบาลมีสัดส่วนของประชากรวัยเด็กสูงกว่าในเขตเทศบาล แต่มีประชากรวัยแรงงานและประชากรวัยสูงอายุน้อยกว่าในเขตเทศบาล ถ้าเปรียบเทียบระหว่างเพศ พบว่า สัดส่วนของประชากรวัยเด็กจะเป็นชายสูงกว่าหญิง ในขณะที่เดียวกันประชากรวัยแรงงานและประชากรวัยสูงอายุจะเป็นหญิงสูงกว่าชาย

อายุโดยเฉลี่ยของประชากร (อายุมาตรฐาน) ประมาณ 41.4 ปี ประชากรในเขตเทศบาลมีอายุโดยเฉลี่ยสูงกว่านอกเขตเทศบาลเล็กน้อย คือ 41.8 ปี และ 40.0 ปี ตามลำดับ

เมื่อพิจารณาถึงอัตราส่วนการเป็นภาระ ซึ่งหมายถึงการที่ประชากรวัยแรงงานอายุ 15-59 ปี ต้องรับภาระประชากรในวัยอื่น ๆ พบว่า อัตราส่วนการเป็นภาระรวมคิดเป็น 50.9 กล่าวคือ ประชากรที่อยู่ ในวัยทำงาน 100 คน ต้องรับภาระเลี้ยงดูเด็ก และคนชราประมาณ 51 คน อัตราส่วนการเป็นภาระวัยเด็กเท่ากับ 26.5 อัตราส่วนการเป็นภาระวัยชราเท่ากับ 24.3 โดยนอกเขตเทศบาลมีอัตราส่วนการเป็นภาระวัยเด็กสูงกว่าในเขตเทศบาล ในขณะที่วัยชรามีอัตราส่วนการเป็นภาระต่ำกว่า

ตาราง 4 ลักษณะทางประชากร จำแนกตามเขตการปกครอง

ลักษณะทางประชากร	รวม	เขตการปกครอง	
		ในเขตเทศบาล	นอกเขตเทศบาล
ประชากรตามหมวดอายุ (%)			
วัยเด็ก 0 – 14 ปี			
รวม	17.6	16.1	19.2
ชาย	18.3	17.0	19.8
หญิง	16.9	15.3	18.7
วัยแรงงาน 15 – 59 ปี			
รวม	66.3	66.9	65.6
ชาย	65.8	66.3	65.2
หญิง	66.7	67.4	65.9
วัยสูงอายุ 60 ปีขึ้นไป			
รวม	16.1	17.0	15.2
ชาย	15.9	16.7	15.0
หญิง	16.4	17.3	15.4
อายุมัธยฐาน	41.4	41.8	41.0
อัตราส่วนระหว่างเพศ (%)			
รวม	96.6	93.6	100.5
วัยเด็ก 0 – 14 ปี	105.0	103.5	99.5
วัยแรงงาน 15 – 59 ปี	95.3	91.7	99.5
วัยสูงอายุ 60 ปีขึ้นไป	93.4	90.0	98.0
อัตราส่วนการเป็นภรรยา (%)			
รวม	50.9	49.5	52.5
วัยเด็ก 0 – 14 ปี	26.5	24.1	29.3
วัยสูงอายุ 60 ปีขึ้นไป	24.3	25.4	23.2

1.5 ศาสนาและสัญชาติ

ประชากรส่วนใหญ่นับถือศาสนาพุทธ ร้อยละ 98.8 รองลงมานับถือศาสนาคริสต์ ร้อยละ 1.0 และศาสนาอิสลาม ร้อยละ 0.1

ประชากรในจังหวัดพะเยาส่วนใหญ่ หรือร้อยละ 99.0 เป็นผู้มีสัญชาติไทย ร้อยละ 0.5 เป็นคนสัญชาติลาว ร้อยละ 0.2 สัญชาติพม่า และที่เหลือเป็นผู้มีสัญชาติอื่น ๆ

ตาราง 5 ร้อยละของประชากร จำแนกศาสนา สัญชาติ และเขตการปกครอง

ศาสนาและสัญชาติ	รวม	เขตการปกครอง	
		ในเขตเทศบาล	นอกเขตเทศบาล
ศาสนา	100.0	100.0	100.0
พุทธ	98.8	99.2	98.3
อิสลาม	0.1	0.1	0.1
คริสต์	1.0	0.7	1.4
อื่นๆ	0.1	a	0.2
สัญชาติ	100.0	100.0	100.0
ไทย	99.0	99.3	98.4
ลาว	0.5	0.1	1.0
พม่า	0.2	0.3	0.2
จีน	0.1	0.1	0.1
ญี่ปุ่น	0.1	0.0	0.1
อื่นๆ	0.2	0.2	0.2

1.6 สถานภาพสมรส

แผนภูมิ 2 แสดงสถานภาพสมรสของประชากรอายุตั้งแต่ 13 ปีขึ้นไป พบว่า เกินกว่าร้อยละ 50 ของประชากรเป็นผู้ที่สมรส โดยสัดส่วนผู้สมรสของเพศชายและหญิงไม่แตกต่างกัน สัดส่วนของประชากรชาย ที่อยู่เป็นโสดจะสูงกว่าหญิง (ร้อยละ 32.3 และ 23.2 ตามลำดับ) แต่เพศหญิงจะมีสัดส่วนของการเป็นหม้าย หย่า และแยกกันอยู่สูงกว่าเพศชายกว่า 2 เท่า (ร้อยละ 16.7 และ 7.6 ตามลำดับ)

แผนภูมิ 2 ร้อยละของประชากรอายุ 13 ปีขึ้นไป จำแนกตามสถานภาพสมรส และเพศ

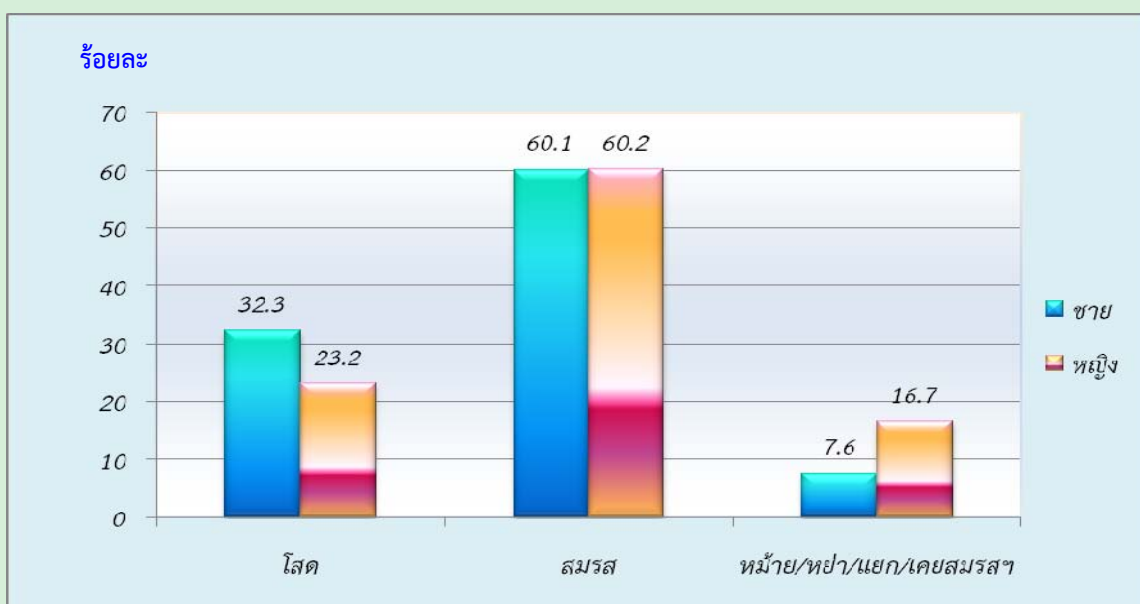

1.7 การมีชื่อในทะเบียนบ้าน

จากการสอบถามเรื่องการมีชื่อในทะเบียนบ้านตามที่อยู่จริง พบว่า ประชากรที่อาศัยอยู่ในจังหวัดพะเยาและมีชื่ออยู่ในทะเบียนบ้านที่อาศัยอยู่ปัจจุบัน ร้อยละ 91.3 มีชื่ออยู่ในทะเบียนบ้านอื่นในจังหวัดพะเยา ร้อยละ 5.4 มีชื่อในทะเบียนบ้านในจังหวัดอื่น ร้อยละ 2.5 ส่วนที่เหลือเป็นผู้ที่มีชื่อในทะเบียนบ้านในประเทศอื่น ๆ หรือไม่มีในประเทศใดเลย ซึ่งส่วนมากจะเป็นคนต่างชาติ คนต่างด้าว ที่อาศัยอยู่ในประเทศไทย ร้อยละ 0.6 และร้อยละ 0.2 ตามลำดับ สัดส่วนประชากรในเขตเทศบาลที่มีชื่อในทะเบียนบ้านที่อาศัยอยู่ต่ำกว่าประชากรนอกเขตเทศบาล (ร้อยละ 90.4 และร้อยละ 92.4)

ตาราง 6 ร้อยละของประชากร จำแนกตามการมีชื่อในทะเบียนบ้าน เพศ และเขตการปกครอง

การมีชื่อในทะเบียนบ้าน	รวม	เพศ		เขตการปกครอง	
		ชาย	หญิง	ในเขตเทศบาล	นอกเขตเทศบาล
รวม	100.0	100.0	100.0	100.0	100.0
มีในบ้านที่อาศัยอยู่	91.3	91.1	91.5	90.4	92.4
มีอยู่ที่อื่น					
ในจังหวัดนี้	5.4	5.8	4.9	6.0	4.6
ในจังหวัดอื่น	2.5	2.3	2.6	3.2	1.7
ประเทศอื่น	0.6	0.6	0.6	0.4	0.8
ไม่มีที่ใดเลย	0.2	0.2	0.4	0.0	0.5

1.8 ลักษณะความพิการ

จากข้อมูลเรื่องความพิการในครั้งนี้ หมายถึง ความพิการโดยประจักษ์ที่สามารถมองเห็นได้เด่นชัด ตามความหมายของกระทรวงพัฒนาการสังคมและความมั่นคงของมนุษย์ โดยได้สอบถามประชากรทุกคนว่ามีลักษณะความพิการหรือไม่ พบว่า ประชากรในจังหวัดพะเยาผู้ที่มีลักษณะความพิการ มีร้อยละ 1.3 ที่เหลือร้อยละ 98.7 ไม่มีลักษณะความพิการ (ตาราง 7)

ตาราง 7 ร้อยละของประชากร จำแนกตามลักษณะความพิการ เพศ และเขตการปกครอง

ลักษณะความพิการ	รวม	เพศ		เขตการปกครอง	
		ชาย	หญิง	ในเขตเทศบาล	นอกเขตเทศบาล
รวม	100.0	100.0	100.0	100.0	100.0
ไม่มีความพิการ	98.7	98.6	98.9	98.8	98.7
มีความพิการ	1.3	1.4	1.1	1.2	1.3

2. ลักษณะทางสังคมและเศรษฐกิจ

2.1 การศึกษา

ประชากรกลุ่มอายุ 6 – 24 ปี ซึ่งเป็นประชากรในวัยที่ควรกำลังศึกษาอยู่ในระดับใดระดับหนึ่ง (ตาราง 8) พบว่า มีผู้ที่ไม่ได้กำลังเรียนหนังสือประมาณ ร้อยละ 19.7 สัดส่วนของผู้ชายที่ไม่ได้กำลังเรียนหนังสือสูงกว่าผู้หญิงเล็กน้อย (ร้อยละ 21.9 และร้อยละ 17.4 ตามลำดับ) และประชากรนอกเขตเทศบาลที่ไม่ได้กำลังเรียนหนังสือมีสัดส่วนสูงกว่าในเขตเทศบาล

สำหรับการศึกษาที่สำเร็จของประชากรอายุ 15 ปีขึ้นไป พบว่า ประชากรที่สำเร็จการศึกษาสูงกว่าระดับประถมศึกษา มีประมาณร้อยละ 35.8 ของประชากรอายุ 15 ปีขึ้นไปทั้งสิ้น ถ้าเปรียบเทียบระหว่างเพศ พบว่า ผู้ชายสำเร็จการศึกษาสูงกว่าระดับประถมศึกษามากกว่าผู้หญิง (ร้อยละ 39.2 และร้อยละ 32.7 ตามลำดับ) ประชากรที่อยู่ในเขตเทศบาลสำเร็จการศึกษาสูงกว่าระดับประถมศึกษา มากกว่านอกเขตเทศบาล (ร้อยละ 40.1 และร้อยละ 30.8 ตามลำดับ) และประชากรอายุ 15 ปีขึ้นไปมีการศึกษาเฉลี่ย 6.7 ปี โดยเพศชายมีการศึกษาเฉลี่ย สูงกว่าเพศหญิง (7.0 ปี และ 6.4 ปี ตามลำดับ)

ตาราง 8 การศึกษาของประชากร จำแนกตามเพศ และเขตการปกครอง

การศึกษา	รวม	เพศ		เขตการปกครอง	
		ชาย	หญิง	ในเขตเทศบาล	นอกเขตเทศบาล
ประชากรอายุ 6-24 ปีที่ไม่ได้กำลังเรียน (%)	19.7	21.9	17.4	17.7	21.9
ประชากรอายุ 15 ปีขึ้นไปที่สำเร็จการศึกษา สูงกว่าระดับประถมศึกษา (%)	35.8	39.2	32.7	40.1	30.8
ปีการศึกษาเฉลี่ยของประชากรอายุ 15 ปีขึ้นไป	6.7	7.0	6.4	7.2	6.2

2.2 การอ่านออกและเขียนได้

เมื่อพิจารณาอัตราการอ่านออกและเขียนได้ของประชากรอายุ 15 ปีขึ้นไป ซึ่งได้สอบถามถึงความสามารถในการอ่านออกและเขียนได้ทั้งภาษาไทยและภาษาอื่น พบว่า เกินกว่าร้อยละ 89 ของประชากรในจังหวัดพะเยา สามารถอ่านออกและเขียนได้ในภาษาไทย โดยเพศชายมีอัตราการอ่านออกและเขียนได้สูงกว่าเพศหญิง (ร้อยละ 94.0 และร้อยละ 89.7 ตามลำดับ) ประชากรในเขตเทศบาลมีอัตราการอ่านออกและเขียนได้สูงกว่าประชากรนอกเขตเทศบาล (ตาราง 9)

สำหรับความสามารถในการอ่านออกและเขียนได้ในภาษาอื่นนอกจากภาษาไทยนั้น พบว่า ส่วนใหญ่เป็น ภาษาอังกฤษ ภาษาเวียดนาม และภาษาพม่า ซึ่งประชากรในเขตเทศบาลจะมีอัตราการอ่านออกและเขียนได้ในภาษาอื่นสูงกว่าประชากรนอกเขตเทศบาล คือ ร้อยละ 17.7 และร้อยละ 9.6 ตามลำดับ เนื่องจากประชากรต่างชาติที่อยู่ในเขตเทศบาลมีสัดส่วนที่สูงกว่านอกเขตเทศบาล

ตาราง 9 ร้อยละของประชากรอายุ 15 ปีขึ้นไป จำแนกตามการอ่านออกและเขียนได้ เพศ และเขตการปกครอง

การอ่านออกและเขียนได้	รวม	เพศ		เขตการปกครอง	
		ชาย	หญิง	ในเขตเทศบาล	นอกเขตเทศบาล
ภาษาไทย	100.0	100.0	100.0	100.0	100.0
อ่านออกเขียนได้	91.8	94.0	89.7	92.7	90.8
อ่านไม่ออกเขียนไม่ได้	8.2	6.0	10.3	7.3	9.2
ภาษาอื่น ๆ	100.0	100.0	100.0	100.0	100.0
อ่านออกเขียนได้	14.0	13.6	14.3	17.7	9.6
อ่านไม่ออกเขียนไม่ได้	86.0	86.4	85.7	82.3	90.4

2.3 การทำงานในรอบปี

2.3.1 อุตสาหกรรม

ประชากรอายุ 15 ปีขึ้นไป ที่มีงานทำในรอบปีที่แล้ว (1 กันยายน 2552 ถึง 31 สิงหาคม 2553) มีจำนวน 238,964 คน คิดเป็นร้อยละ 69.9 ของประชากรอายุ 15 ปีขึ้นไปทั้งสิ้น เป็นชาย 124,519 คน (ร้อยละ 52.1) และหญิง 114,445 คน (ร้อยละ 47.9) ส่วนประชากรที่มีอายุ 15 ปีขึ้นไปที่ไม่มีการทำงานหรือไม่ได้ทำงาน มีร้อยละ 30.1 เมื่อพิจารณาอุตสาหกรรมหรือประเภทกิจการของผู้ที่มีงานทำ พบว่า มีผู้ทำงานในภาคเกษตรกรรม ร้อยละ 70.8 และนอกภาคเกษตรกรรม ร้อยละ 29.2 โดยส่วนใหญ่ทำงานในสาขาการขนส่ง ขยายปลีก การซ่อมแซมยานยนต์ รถจักรยานยนต์ ของใช้ส่วนบุคคลและของใช้ในครัวเรือน ร้อยละ 8.5

สำหรับผู้มีงานทำนอกเขตเทศบาลส่วนใหญ่ทำงานภาคเกษตรกรรม (ร้อยละ 80.2) ส่วนผู้ทำงานในเขตเทศบาล ส่วนใหญ่ทำงานนอกภาคเกษตรกรรม โดย ทำงานในสาขาการขนส่ง การขยายปลีกมากที่สุด (ร้อยละ 11.1) (ตาราง 10)

ตาราง 10 จำนวนและร้อยละของประชากรอายุ 15 ปีขึ้นไป จำแนกตามการมีงานทำ อุตสาหกรรม เพศ และเขตการปกครอง

อุตสาหกรรม	รวม	เพศ		เขตการปกครอง	
		ชาย	หญิง	ในเขตเทศบาล	นอกเขตเทศบาล
ยอดรวม ^{1/}	342,125	166,513	175,612	184,428	157,697
ผู้มีงานทำ	238,964	124,519	114,445	123,317	115,647
หมวดอุตสาหกรรม					
ภาคเกษตรกรรม					
1.เกษตรกรรม การป่าไม้ฯ	70.8	71.1	70.5	61.9	80.2
นอกภาคเกษตรกรรม					
1. การขนส่ง และการขยายปลีกฯ	8.5	7.4	9.8	11.1	5.8
2. การบริหารราชการ และการป้องกัน	4.6	6.8	2.2	5.8	3.2
3. การศึกษา	3.1	2.5	3.8	3.8	2.4
4. การผลิต	3.1	2.6	3.5	3.7	2.4
5. การก่อสร้าง	2.9	4.5	1.2	3.9	1.9
ผู้ไม่มีงานทำ	103,160	41,994	61,166	61,111	42,049

1/ ไม่รวมผู้ที่ไม่ทราบว่าทำงานหรือไม่

2.3.2 สถานภาพการทำงาน

ผู้มีงานทำในรอบปีส่วนใหญ่ประกอบธุรกิจส่วนตัวโดยไม่มีลูกจ้าง ร้อยละ 41.7 รองลงมาทำงานทำงานช่วยธุรกิจในครัวเรือนโดยไม่ได้รับค่าจ้าง ร้อยละ 34.0 และร้อยละ 23.2 ทำงานในฐานะลูกจ้าง (ลูกจ้างรัฐบาล ลูกจ้างรัฐวิสาหกิจ และลูกจ้างเอกชน) ส่วนนายจ้างมีเพียง ร้อยละ 0.6 เท่านั้น เมื่อเปรียบเทียบระหว่างเพศ พบว่า สัดส่วนผู้หญิงทำงานในฐานะช่วยธุรกิจในครัวเรือนโดยไม่ได้รับค่าจ้าง สูงกว่าผู้ชาย (ร้อยละ 53.2 และร้อยละ 16.3) ขณะที่ผู้ชายที่ประกอบธุรกิจส่วนตัว มีสัดส่วนมากกว่าผู้หญิง (ร้อยละ 57.3 และ ร้อยละ 24.8)

สำหรับสถานภาพการทำงานของผู้มีงานทำในเขตเทศบาลและนอกเขตเทศบาลนั้นไม่แตกต่างกัน โดยนอกเขตเทศบาลมีสัดส่วนการประกอบธุรกิจส่วนตัวโดยไม่มีลูกจ้าง และช่วยธุรกิจในครัวเรือนสูงกว่าในเขตเทศบาล แต่สัดส่วนการเป็นนายจ้างของในเขตเทศบาลสูงกว่านอกเขตเทศบาล (ร้อยละ 0.8 และร้อยละ 0.4)

ตาราง 11 ร้อยละของผู้มีงานทำ จำแนกตามสถานภาพการทำงาน เพศ และเขตการปกครอง

สถานภาพการทำงาน	รวม	เพศ		เขตการปกครอง	
		ชาย	หญิง	ในเขตเทศบาล	นอกเขตเทศบาล
รวม	100.0	100.0	100.0	100.0	100.0
นายจ้าง	0.6	0.8	0.4	0.8	0.4
ประกอบธุรกิจส่วนตัวโดยไม่มีลูกจ้าง	41.7	57.3	24.8	40.9	42.8
ช่วยธุรกิจในครัวเรือนโดยไม่ได้รับค่าจ้าง	34.0	16.3	53.2	29.7	38.5
ลูกจ้างรัฐบาล	8.8	9.9	7.6	11.2	6.3
ลูกจ้างรัฐวิสาหกิจ	0.4	0.5	0.3	0.6	0.2
ลูกจ้างเอกชน	14.0	14.8	13.3	16.5	11.3
สมาชิกของการรวมกลุ่ม	0.5	0.6	0.4	0.5	0.5

3.ภาวะเจริญพันธุ์

3.1 บุตรเกิดรอดและจำนวนบุตรที่มีชีวิตอยู่

จากการสอบถามผู้หญิงที่มีอายุ 13 ปีขึ้นไปทุกคน ในเรื่องของการมีบุตร พบว่า ผู้หญิง 1 คน มีบุตรที่ตนเองเป็นผู้ให้กำเนิดและมีชีวิตอยู่ขณะคลอดหรือบุตรเกิดรอดโดยเฉลี่ย มีประมาณ 1.71 คน โดยหญิงที่อยู่ในเขตเทศบาลมีจำนวนบุตรเกิดรอดโดยเฉลี่ยต่ำกว่าหญิงที่อยู่นอกเขตเทศบาลเล็กน้อย คือ 1.58 คน และ 1.85 คน ตามลำดับ แต่เมื่อพิจารณาเฉพาะหญิงเคยสมรสที่อยู่ในวัยเจริญพันธุ์อายุ 15-49 ปี พบว่ามีบุตรเกิดรอดโดยเฉลี่ย 1.13 คน

เมื่อพิจารณาอายุเฉลี่ยเมื่อสมรสครั้งแรก (SMAM) พบว่า ผู้หญิงแต่งงานเร็วกว่าผู้ชาย โดยผู้หญิงแต่งงานครั้งแรกเมื่ออายุเฉลี่ยประมาณ 24.3 ปี ส่วนผู้ชายแต่งงานครั้งแรกเมื่ออายุเฉลี่ยประมาณ 29.0 ปี และประชากรทั้งชายและหญิงที่อยู่ในเขตเทศบาลจะแต่งงานช้ากว่าผู้ที่อยู่นอกเขตเทศบาล (ตาราง 12)

ตาราง 12 ภาวะเจริญพันธุ์ และอายุเฉลี่ยเมื่อแรกสมรส จำแนกตามเขตการปกครอง

ภาวะเจริญพันธุ์	รวม	เขตการปกครอง	
		ในเขตเทศบาล	นอกเขตเทศบาล
จำนวนบุตรเกิดรอดเฉลี่ย^{1/} (คน)			
ต่อสตรีอายุ 13 ปีขึ้นไป	1.71	1.58	1.85
ต่อสตรีอายุ 15-49 ปี	1.13	1.01	1.28
ต่อสตรีเคยสมรสอายุ 15-49 ปี	1.56	1.48	1.64
จำนวนบุตรที่มีชีวิตอยู่เฉลี่ย^{1/} (คน)			
ต่อสตรีอายุ 13 ปีขึ้นไป	1.57	1.46	1.69
ต่อสตรีอายุ 15-49 ปี	1.12	1.12	1.26
ต่อสตรีเคยสมรสอายุ 15-49 ปี	1.54	1.54	1.61
อายุเฉลี่ยเมื่อแรกสมรส (ปี)			
รวม	26.6	27.2	25.8
ชาย	29.0	29.2	28.8
หญิง	24.3	25.4	22.6

1/ ไม่รวมผู้ที่ไม่ทราบว่ามีบุตรหรือไม่

4. การย้ายถิ่น

4.1 สถานที่เกิดและระยะเวลาการอยู่อาศัยในสถานที่อยู่ปัจจุบัน

จากการทำสำมะโนประชากรและเคหะ พ.ศ. 2553 พบว่า ประชากรที่เกิดในจังหวัดพะเยา และปัจจุบันอาศัยอยู่ในจังหวัดที่เกิด มีร้อยละ 86.8 ซึ่งส่วนใหญ่เป็นเพศชายมากกว่าเพศหญิง (ร้อยละ 87.4 และร้อยละ 86.2 ตามลำดับ) ส่วนประชากรที่เกิดในจังหวัดอื่น หรือประชากรที่ไม่ได้อาศัยอยู่ในจังหวัดที่เกิด มีร้อยละ 13.2 ซึ่งส่วนใหญ่จะอาศัยอยู่ในเขตเทศบาลมากกว่านอกเขตเทศบาล (ร้อยละ 14.2 และร้อยละ 12.1 ตามลำดับ)

สำหรับประชากรในจังหวัดพะเยาที่มีการย้ายถิ่นในช่วง พ.ศ. 2548-2553 มีประมาณ 30,367 คน คิดเป็นร้อยละ 7.3 ของประชากรทั้งจังหวัด (ไม่รวมผู้ที่ไม่ทราบระยะเวลาการอยู่อาศัยในปัจจุบัน) โดยในเขตเทศบาลมีสัดส่วนผู้ย้ายถิ่นสูงกว่านอกเขตเทศบาล (ร้อยละ 8.5 และร้อยละ 5.8) และเพศหญิงมีสัดส่วนการย้ายถิ่นสูงกว่าเพศชาย (ร้อยละ 7.4 และร้อยละ 7.2)

ตาราง 13 ร้อยละการย้ายถิ่นของประชากร จำแนกตามเหตุผลของการย้ายถิ่น เพศ และเขตการปกครอง

การย้ายถิ่น และเหตุผลของการย้ายถิ่น	รวม	เพศ		เขตการปกครอง	
		ชาย	หญิง	ในเขตเทศบาล	นอกเขตเทศบาล
การย้ายถิ่นของประชากร					
ผู้ที่อาศัยอยู่ในจังหวัดที่เกิด	86.8	87.4	86.2	85.8	87.9
ผู้ที่ไม่ได้อาศัยอยู่ในจังหวัดที่เกิด	13.2	12.6	13.8	14.2	12.1
ผู้ที่ย้ายถิ่นในช่วง 5 ปี (พ.ศ. 2548-2553)	7.3	7.2	7.4	8.5	5.8
เหตุผลของการย้ายถิ่น	100.0	100.0	100.0	100.0	100.0
หางานทำ	3.4	4.2	2.8	4.3	2.0
หน้าที่การงาน	17.4	22.6	12.4	15.1	21.0
เพื่อการศึกษา	32.7	22.1	42.6	41.5	18.2
ติดตามบุคคลในครัวเรือน	20.5	18.6	22.2	17.5	25.4
กลับภูมิลำเนา	3.3	3.1	3.5	2.7	4.3
ย้ายที่อยู่อาศัย	13.3	12.6	14.0	9.6	19.5
ย้ายเข้าครัวเรือนสถาบัน	9.0	16.4	2.1	8.9	9.2
อื่นๆ	0.4	0.5	0.4	0.4	0.5

4.2 เหตุผลของการย้ายถิ่น

สำหรับเหตุผลการย้ายถิ่นของประชากรที่มีการย้ายถิ่นในช่วง พ.ศ. 2548-2553 พบว่า ส่วนใหญ่ย้ายเพื่อเพื่อการศึกษา ร้อยละ 32.7 รองลงมา คือ ย้ายเพื่อติดตามบุคคลในครัวเรือน และหน้าที่การงาน (ร้อยละ 20.5 และร้อยละ 17.4) โดยเพศหญิงมีเหตุผลของย้ายถิ่นเพื่อการศึกษาสูงกว่าเพศชาย ในขณะที่เพศชายมีเหตุผลในการย้ายเพื่อหางานทำและหน้าที่การงานสูงกว่าเพศหญิง สำหรับประชากรในเขตเทศบาลย้ายถิ่นเพื่อการศึกษา ร้อยละ 41.5 รองลงมา คือ ย้ายเพื่อติดตามบุคคลในครัวเรือน และหน้าที่การงาน (ร้อยละ 17.5 และร้อยละ 15.1) ย้ายเพื่อหางานทำมีสัดส่วนสูงกว่านอกเขตเทศบาล (ร้อยละ 4.3 และร้อยละ 2.0) และสัดส่วนประชากรนอกเขตเทศบาลย้ายถิ่นเพื่อย้ายที่อยู่อาศัยสูงกว่าประชากรในเขตเทศบาล (ร้อยละ 19.5 และร้อยละ 9.6)

ภาคเคหะ

1. ประเภทและลักษณะของที่อยู่อาศัย

เมื่อศึกษาถึงประเภทที่อยู่อาศัยของครัวเรือนส่วนบุคคลในจังหวัดพะเยา ในปี 2553 พบว่า ครัวเรือนส่วนใหญ่ ร้อยละ 94.4 มีที่อยู่อาศัยเป็น บ้านเดี่ยว รองลงมา เป็น แพลต อพาร์ทเมนท์ หอพัก ร้อยละ 3.1 และตึกแถว ห้องแถว หรือเรือนแถว ร้อยละ 2.1 เมื่อพิจารณาประเภทของที่อยู่อาศัยตามเขตการปกครอง จะมีลักษณะเหมือนกันคือส่วนใหญ่เป็นบ้านเดี่ยว ยกเว้นที่อยู่อาศัยแพลต อพาร์ทเมนท์ และประเภทตึกแถว ห้องแถว เรือนแถว ที่มีในเขตเทศบาลมากกว่านอกเขตเทศบาล

สำหรับลักษณะของที่อยู่อาศัยหรือวัสดุที่ใช้ในการก่อสร้างที่อยู่อาศัยของครัวเรือน พบว่า ส่วนใหญ่ ปลูกสร้างด้วยวัสดุที่ถาวร คือ เป็นตึก ไม้ และครึ่งตึกครึ่งไม้ (ร้อยละ 99.2) โดยที่ครัวเรือนในเขตเทศบาล มีสัดส่วนของที่อยู่อาศัยที่สร้างด้วยวัสดุที่ถาวร สูงกว่านอกเขตเทศบาลเพียงเล็กน้อย คือ ร้อยละ 99.5 และ ร้อยละ 98.8 ตามลำดับ (ตาราง 14)

ตาราง 14 จำนวนและร้อยละของครัวเรือนส่วนบุคคล จำแนกตามประเภทและลักษณะของที่อยู่อาศัย และเขตการปกครอง

ประเภทที่อยู่อาศัย และลักษณะของที่อยู่อาศัย	รวม		เขตการปกครอง	
	จำนวน	ร้อยละ	ในเขตเทศบาล	นอกเขตเทศบาล
ประเภทที่อยู่อาศัย^{1/}	141,038	100.0	100.0	100.0
บ้านเดี่ยว	133,093	94.4	90.4	99.1
ทาว์นเฮาส์ บ้านแฝด ทาวน์โฮม	436	0.3	0.4	0.1
คอนโดมิเนียม แมนชั่น	56	0.0	0.1	0.0
แพลต อพาร์ทเมนท์ หอพัก	4,346	3.1	5.5	0.2
ตึกแถว ห้องแถว เรือนแถว	2,920	2.1	3.4	0.5
อื่น ๆ ^{2/}	187	0.1	0.2	0.1
ลักษณะของที่อยู่อาศัย^{1/}	140,851	100	100	100
ตึก	45,189	32.1	36.3	27.1
ไม้	57,376	40.7	37.4	44.7
ครึ่งตึกครึ่งไม้	37,106	26.4	25.8	27.0
วัสดุไม่ถาวร/วัสดุใช้แล้ว	781	0.5	0.2	0.9
อื่น ๆ ^{2/}	399	0.3	0.3	0.3

1/ ไม่รวมไม่ทราบประเภทที่อยู่อาศัยและลักษณะของที่อยู่อาศัย

2/ รวมครัวเรือนที่อาศัยอยู่ในห้องภายในบ้าน ห้องภายในสำนักงาน เรือ แพ และรถ

2. การครอบครองที่อยู่อาศัยและที่ดินที่เป็นที่ตั้งของที่อยู่อาศัย

เมื่อพิจารณาถึงการครอบครองหรือการมีกรรมสิทธิ์ในที่อยู่อาศัยของประชากรในจังหวัดพะเยา พบว่า มีครัวเรือนประมาณร้อยละ 93.1 เป็นเจ้าของในที่อยู่อาศัย โดยสัดส่วนการเป็นเจ้าของที่อยู่อาศัยของครัวเรือนนอกเขตเทศบาลจะสูงกว่าในเขตเทศบาล (ร้อยละ 97.7 และร้อยละ 89.2 ตามลำดับ) ส่วนครัวเรือนที่เช่าที่อยู่อาศัย มีร้อยละ 4.6 โดยสัดส่วนครัวเรือนในเขตเทศบาลเช่าที่อยู่อาศัยสูงกว่านอกเขตเทศบาล (ร้อยละ 8.0 และร้อยละ 0.7 ตามลำดับ)

หากพิจารณาถึงการครอบครองที่ดินที่เป็นที่ตั้งของที่อยู่อาศัย (เฉพาะครัวเรือนที่เป็นเจ้าของหรือเช่าซื้อที่อยู่อาศัย) พบว่า เกินกว่าร้อยละ 90 ของครัวเรือนส่วนบุคคลในจังหวัดพะเยาเป็นเจ้าของที่ดินที่เป็นที่ตั้งของที่อยู่อาศัยในปัจจุบัน โดยสัดส่วนของการครอบครองที่ดินดังกล่าวของครัวเรือนนอกเขตเทศบาลจะสูงกว่าในเขตเทศบาล (ตาราง 15)

ตาราง 15 จำนวนและร้อยละของครัวเรือนส่วนบุคคล จำแนกตามการครอบครองที่อยู่อาศัยและที่ดิน และเขตการปกครอง

การครอบครองที่อยู่อาศัย และการครอบครองที่ดิน	รวม		เขตการปกครอง	
	จำนวน	ร้อยละ	ในเขตเทศบาล	นอกเขตเทศบาล
การครอบครองที่อยู่อาศัย^{1/}	140,816	100.0	100.0	100.0
เจ้าของ	131,043	93.1	89.2	97.7
เช่าซื้อ	289	0.2	0.3	0.1
เช่า	6,541	4.6	8.0	0.7
ไม่เสียค่าเช่า/ให้อยู่เปล่า	457	0.3	0.5	0.1
อื่น ๆ	2,404	1.7	2.0	1.4
การครอบครองที่ดิน^{1/}	131,121	100.0	100.0	100.0
เจ้าของ	127,606	97.3	97.1	97.5
เช่าซื้อ	1,292	1.0	1.2	0.7
เช่า	491	0.4	0.4	0.4
ไม่เสียค่าเช่า	1,487	1.1	1.1	1.2
อื่น ๆ	245	0.2	0.2	0.2

1/ ไม่รวมไม่ทราบ

3. แหล่งที่มาของน้ำดื่ม น้ำใช้

สำหรับแหล่งที่มาของน้ำดื่มในจังหวัดพะเยา พบว่า ครึ่งเรือนส่วนใหญ่จะดื่มน้ำที่มาจาก การบรรจขวด หรือตู้ น้ำหยอดเหรียญ ร้อยละ 58.1 รองลงมาคือ น้ำฝน ร้อยละ 20.6 และน้ำประปาผ่านการบำบัด โดยการต้มหรือกรอง ร้อยละ 8.7 เมื่อพิจารณาจากเขตการปกครอง พบว่า ครึ่งเรือนที่อยู่ในเขตเทศบาลมีส่วนของการดื่มน้ำดื่มบรรจขวดสูงกว่านอกเขตเทศบาล แต่สัดส่วนการดื่มน้ำฝนและน้ำประปาที่นำมาผ่านการบำบัด โดยการต้มหรือกรองของครึ่งเรือนนอกเขตเทศบาลสูงกว่าในเขตเทศบาล

สำหรับน้ำใช้นั้น ครึ่งเรือนส่วนใหญ่ใช้น้ำประปา ร้อยละ 66.0 รองลงมาใช้น้ำบ่อ ร้อยละ 26.6 และสัดส่วนการใช้น้ำประปาของครึ่งเรือนในเขตเทศบาลสูงกว่านอกเขตเทศบาลเล็กน้อย (ร้อยละ 66.6 และ ร้อยละ 65.2)

ตาราง 16 ร้อยละของครึ่งเรือนส่วนบุคคล จำแนกตามแหล่งที่มาของน้ำดื่ม น้ำใช้ และเขตการปกครอง

แหล่งที่มาของน้ำดื่มและน้ำใช้	รวม	เขตการปกครอง	
		ในเขตเทศบาล	นอกเขตเทศบาล
น้ำดื่ม	100.0	100.0	100.0
น้ำประปา	5.8	3.4	8.7
น้ำประปา (ต้ม/กรอง)	8.7	8.1	9.4
น้ำบาดาล	0.4	0.3	0.6
น้ำบ่อ	5.8	4.0	7.9
น้ำจากแม่น้ำ ลำคลองฯ	0.5	a	1.1
น้ำฝน	20.6	18.4	23.2
น้ำดื่มบรรจขวด ตู้ น้ำดื่มหยอดเหรียญ	58.1	65.8	48.8
อื่น ๆ	0.1	a	0.1
น้ำใช้	100.0	100.0	100.0
น้ำประปา	66.0	66.6	65.2
น้ำประปา (ต้ม/กรอง)	0.4	0.5	0.4
น้ำบาดาล	4.3	5.0	3.4
น้ำบ่อ	26.6	26.9	26.2
น้ำจากแม่น้ำ ลำคลองฯ	2.0	0.5	3.9
น้ำฝน	0.7	0.5	0.8
อื่น ๆ	0.0	a	0.1

a น้อยกว่าร้อยละ 0.1

4. ประเภทของการใช้ส้วม

จากตาราง 17 แสดงให้เห็นถึงประเภทของส้วมที่ใช้ในจังหวัดพะเยา รวมถึงสุขอนามัยและความสะดวกสบายในการใช้ส้วมของประชากร พบว่า คร้วเรือนที่อยู่ในเขตเทศบาลจะใช้ส้วมแบบนั่งห้อยเท้าสูงกว่าคร้วเรือนที่อยู่นอกเขตเทศบาล (ร้อยละ 20.5 และร้อยละ 10.1) แต่คร้วเรือนที่อยู่นอกเขตเทศบาลจะใช้ส้วมแบบนั่งยองสูงกว่าในเขตเทศบาล (ร้อยละ 83.4 และร้อยละ 71.6)

ตาราง 17 ร้อยละของคร้วเรือนส่วนบุคคล จำแนกตามประเภทของการใช้ส้วม และเขตการปกครอง

ประเภทของการใช้ส้วม	รวม	เขตการปกครอง	
		ในเขตเทศบาล	นอกเขตเทศบาล
รวม	100.0	100.0	100.0
ส้วมแบบนั่งห้อยเท้า	15.7	20.5	10.1
ส้วมแบบนั่งยอง	77.0	71.6	83.4
ส้วมแบบนั่งห้อยเท้าและส้วมแบบนั่งยอง	7.2	7.8	6.5
อื่น ๆ ^{1/}	0.1	a	a

1/ รวมส้วมหลุม ถึง ถ่ายลงแม่น้ำ ลำคลอง และไม่มีส้วม

a น้อยกว่าร้อยละ 0.1

5. การใช้เชื้อเพลิงในการประกอบอาหาร

สำหรับการใช้เชื้อเพลิงในการประกอบอาหารของคร้วเรือนในจังหวัดพะเยา พบว่า ส่วนใหญ่ร้อยละ 62.4 ใช้ก๊าซเป็นเชื้อเพลิงในการประกอบอาหาร ซึ่งคร้วเรือนในเขตเทศบาลจะใช้สูงกว่านอกเขตเทศบาล (ร้อยละ 62.4 และร้อยละ 48.5) และสัดส่วนคร้วเรือนนอกเขตเทศบาลใช้ถ่าน ฟืน เศษไม้ สูงกว่าในเขตเทศบาล (ร้อยละ 50.6 และร้อยละ 30.8) ในขณะที่คร้วเรือนในเขตเทศบาลใช้ไฟฟ้าในการประกอบอาหารสูงกว่านอกเขตเทศบาล (ร้อยละ 4.3 และร้อยละ 0.3)

ตาราง 18 ร้อยละของคร้วเรือนส่วนบุคคล จำแนกตามประเภทเชื้อเพลิงที่ใช้ในการประกอบอาหาร และเขตการปกครอง

ประเภทเชื้อเพลิงที่ใช้ในการประกอบอาหาร ^{1/}	รวม	เขตการปกครอง	
		ในเขตเทศบาล	นอกเขตเทศบาล
รวม	100.0	100.0	100.0
ก๊าซ	56.0	62.4	48.5
ถ่าน ฟืน เศษไม้	39.9	30.8	50.6
ไฟฟ้า	2.5	4.3	0.3
น้ำมันก๊าด และอื่นๆ	a	a	a
ไม่มีการหุงต้ม	1.6	2.5	0.6

1/ ไม่รวมไม่ทราบ

a น้อยกว่าร้อยละ 0.1

6. การเป็นเจ้าของเครื่องใช้ในครัวเรือน

การเป็นเจ้าของเครื่องใช้ต่าง ๆ ในครัวเรือน หมายถึง การเป็นเจ้าของ โทรทัศน์ เครื่องเล่นวีซีดี/ดีวีดี โทรศัพท์มือถือ คอมพิวเตอร์ ตู้เย็น/ตู้แช่ ไมโครเวฟ/เตาอบ เครื่องซักผ้า เครื่องปรับอากาศ รถยนต์ รถจักรยานยนต์ และรถที่ใช้ในการเกษตร พบว่า เครื่องใช้ดังกล่าวจะมีในครัวเรือนที่อยู่ในเขตเทศบาลและนอกเขตเทศบาลไม่แตกต่างกัน (ยกเว้นคอมพิวเตอร์ ไมโครเวฟ/เตาอบ เครื่องปรับอากาศ มีในครัวเรือนที่อยู่ในเขตเทศบาลมากกว่า นอกเขตเทศบาล) ในขณะที่ครัวเรือนที่อยู่นอกเขตเทศบาลเป็นเจ้าของเครื่องใช้ประเภทรถจักรยานยนต์และรถแทรกเตอร์ 4 ล้อ ที่ใช้ในการเกษตรมากกว่าในเขตเทศบาล

นอกจากนี้ยังสอบถามถึงการมีอุปกรณ์และการใช้เทคโนโลยี คือ เคเบิลทีวี จานดาวเทียม และการใช้อินเทอร์เน็ตในครัวเรือน พบว่า ส่วนใหญ่ครัวเรือนในเขตเทศบาลมีการใช้เคเบิลทีวี อินเทอร์เน็ตและจานดาวเทียมสูงกว่านอกเขตเทศบาล (ตาราง 19)

ตาราง 19 จำนวนและร้อยละของครัวเรือนส่วนบุคคล จำแนกตามการเป็นเจ้าของเครื่องใช้ในครัวเรือน การมีอุปกรณ์เทคโนโลยีในครัวเรือน และเขตการปกครอง

การเป็นเจ้าของเครื่องใช้ และการมีอุปกรณ์เทคโนโลยีในครัวเรือน	จำนวนครัวเรือน ที่เป็นเจ้าของ/มีใช้	ร้อยละ	เขตการปกครอง	
			ในเขตเทศบาล	นอกเขตเทศบาล
การเป็นเจ้าของเครื่องใช้ในครัวเรือน	141,038	100.0	100.0	100.0
โทรทัศน์	136,274	96.6	96.4	96.9
เครื่องเล่นวีซีดี/ดีวีดี	103,683	73.5	73.2	73.9
โทรศัพท์มือถือ	124,988	88.6	88.5	88.8
คอมพิวเตอร์	40,147	28.5	32.9	23.2
ตู้เย็น ตู้แช่	129,095	91.5	90.6	92.6
ไมโครเวฟ เตาอบ	18,423	13.1	15.9	9.7
เครื่องซักผ้า	101,020	71.6	71.4	71.9
เครื่องปรับอากาศ	11,438	8.1	10.7	5.0
รถส่วนบุคคล รถปิกอัพ รถตู้	48,221	34.2	36.5	31.5
รถจักรยานยนต์	122,922	87.2	87.0	87.3
รถแทรกเตอร์ 4 ล้อ	4,257	3.0	2.4	3.8
รถไถ 2 ล้อ (รถไถเดินตาม)	40,517	28.7	25.5	32.6
การมีอุปกรณ์เทคโนโลยีในครัวเรือน	141,038	100.0	100.0	100.0
เคเบิลทีวี	10,964	7.8	10.7	4.3
จานดาวเทียม	71,485	50.7	51.3	50.0
อินเทอร์เน็ต	11,768	8.3	12.1	3.9

ตารางสถิติ

ตารางประชากร

สารบัญตารางสถิติ

ตารางประชากร

- ตารางที่ 1 ประชากรจำแนกตามเพศ คริวเรือนจำแนกตามประเภทของคริวเรือน อำเภอ และเขตการปกครอง
- ตารางที่ 2 ประชากรจำแนกอายุรายปี เพศ และเขตการปกครอง
- ตารางที่ 3 ประชากรจำแนกตามกลุ่มอายุ เพศ อำเภอ และเขตการปกครอง
- ตารางที่ 4 ประชากรจำแนกตามศาสนา เพศ และเขตการปกครอง
- ตารางที่ 5 ประชากรจำแนกตามสัญชาติ เพศ และเขตการปกครอง
- ตารางที่ 6 ประชากรจำแนกตามภาษาที่ใช้พูดในคริวเรือน เพศ และเขตการปกครอง
- ตารางที่ 7 ประชากรอายุ 3 ปีขึ้นไป จำแนกตามระดับชั้นที่กำลังเรียน กลุ่มอายุ เพศ และเขตการปกครอง
- ตารางที่ 8 ประชากรอายุ 3 ปีขึ้นไป จำแนกตามระดับชั้นที่เรียนสำเร็จ กลุ่มอายุ เพศ และเขตการปกครอง
- ตารางที่ 9 ประชากรอายุ 10 ปีขึ้นไป จำแนกตามการอ่านออกเขียนได้ กลุ่มอายุ เพศ และเขตการปกครอง
- ตารางที่ 10 ประชากรอายุ 13 ปีขึ้นไป จำแนกตามสถานภาพสมรส กลุ่มอายุ เพศ และเขตการปกครอง
- ตารางที่ 11 หญิงเคยสมรสอายุ 13 ปีขึ้นไป จำแนกตามจำนวนบุตรเกิดรอด จำนวนบุตรเกิดรอดโดยเฉลี่ย กลุ่มอายุของหญิง และเขตการปกครอง
- ตารางที่ 12 หญิงเคยสมรสอายุ 13 ปีขึ้นไป จำแนกตามจำนวนบุตรที่มีชีวิตอยู่ จำนวนบุตรที่มีชีวิตอยู่โดยเฉลี่ย กลุ่มอายุของหญิง และเขตการปกครอง
- ตารางที่ 13 ประชากรจำแนกตามลักษณะความพิการ เพศ และเขตการปกครอง
- ตารางที่ 14 ประชากรอายุ 15 ปีขึ้นไปทำงานในรอบปี จำแนกตามหมวดอาชีพ กลุ่มอายุ เพศ และเขตการปกครอง
- ตารางที่ 15 ประชากรอายุ 15 ปีขึ้นไปทำงานในรอบปี จำแนกตามหมวดอุตสาหกรรม กลุ่มอายุ เพศ และเขตการปกครอง
- ตารางที่ 16 ประชากรอายุ 15 ปีขึ้นไปทำงานในรอบปี จำแนกตามสถานภาพการทำงาน กลุ่มอายุ เพศ และเขตการปกครอง
- ตารางที่ 17 ประชากรจำแนกตามสถานที่เกิด เพศ และเขตการปกครอง
- ตารางที่ 18 ประชากรจำแนกตามลักษณะการย้ายถิ่น เพศ และเขตการปกครอง
- ตารางที่ 19 ประชากรที่ย้ายถิ่นภายใน 5 ปี จำแนกตามสถานที่อยู่ก่อนย้าย กลุ่มอายุ และเพศ
- ตารางที่ 20 ประชากรที่ย้ายถิ่นภายใน 5 ปี จำแนกตามเหตุผลของการย้ายถิ่น เพศ และเขตการปกครอง
- ตารางที่ 21 ประชากรจำแนกตามการมีชื่อในทะเบียนบ้าน เพศ และเขตการปกครอง
- ตารางที่ 22 คริวเรือนส่วนบุคคลจำแนกตามกลุ่มอายุของหัวหน้าคริวเรือน เพศ และเขตการปกครอง

ตารางที่ 1 ประชากร จำแนกตามเพศ ครั้วเรือน จำแนกตามประเภทของครั้วเรือน อำเภอ และเขตการปกครอง

Table 1 Population by sex, household by type of households, amphoe and area

อำเภอ และเขตการปกครอง	ประชากร			ประชากรในครั้วเรือนส่วนบุคคล			ประชากรในครั้วเรือนกลุ่มบุคคล			จำนวนครั้วเรือน			จำนวนประชากร เฉลี่ยต่อครั้วเรือน ส่วนบุคคล	Amphoe and area
	Population			Population in private households			Population in collective households			Number of households				
	รวม Total	ชาย Male	หญิง Female	รวม Total	ชาย Male	หญิง Female	รวม Total	ชาย Male	หญิง Female	รวม Total	ส่วนบุคคล Private households	กลุ่มบุคคล Collective households		
ยอดรวม	417,380	205,077	212,303	404,833	196,840	207,993	12,547	8,237	4,310	141,724	141,038	686	2.9	Total
ในเขตเทศบาล	221,062	106,657	114,405	214,476	102,724	111,752	6,587	3,933	2,653	77,031	76,668	363	2.8	Municipal area
นอกเขตเทศบาล	196,318	98,420	97,898	190,357	94,116	96,241	5,960	4,303	1,657	64,693	64,370	323	3	Non-municipal area
อำเภอเมืองพะเยา	110,738	53,579	57,159	105,155	50,642	54,514	5,583	2,937	2,645	38,510	38,349	161	2.7	Amphoe Mueang Phayao
ในเขตเทศบาล	84,835	40,506	44,329	79,681	37,806	41,875	5,154	2,701	2,453	29,790	29,655	135	2.7	Municipal area
นอกเขตเทศบาล	25,903	13,073	12,830	25,474	12,836	12,638	429	237	192	8,720	8,694	26	2.9	Non-municipal area
อำเภอจุน	41,024	19,903	21,121	39,581	18,999	20,582	1,443	904	540	14,008	13,923	85	2.8	Amphoe chun
ในเขตเทศบาล	25,643	12,283	13,360	25,341	12,024	13,317	301	259	42	8,832	8,775	57	2.9	Municipal area
นอกเขตเทศบาล	15,381	7,620	7,761	14,240	6,975	7,265	1,142	645	497	5,176	5,148	28	2.8	Non-municipal area
อำเภอเชียงคำ	65,826	32,558	33,268	64,141	31,092	33,049	1,685	1,466	219	22,309	22,175	134	2.9	Amphoe Chiang Kham
ในเขตเทศบาล	19,766	9,373	10,393	19,530	9,166	10,364	235	207	29	6,825	6,775	50	2.9	Municipal area
นอกเขตเทศบาล	46,060	23,185	22,875	44,610	21,925	22,685	1,450	1,259	191	15,485	15,401	84	2.9	Non-municipal area
อำเภอเชียงม่วน	16,834	8,368	8,466	16,740	8,276	8,464	94	92	2	5,971	5,945	26	2.8	Amphoe Chiang Muan
ในเขตเทศบาล	8,118	3,999	4,119	8,074	3,956	4,118	44	43	1	2,854	2,841	13	2.8	Municipal area
นอกเขตเทศบาล	8,716	4,369	4,347	8,666	4,320	4,346	50	49	1	3,117	3,104	13	2.8	Non-municipal area
อำเภอดอกคำใต้	61,754	30,650	31,104	60,482	29,477	31,005	1,272	1,173	99	20,983	20,902	81	2.9	Amphoe Dok Kham Tai
ในเขตเทศบาล	32,238	15,888	16,350	31,891	15,598	16,293	347	291	56	11,072	11,044	28	2.9	Municipal area
นอกเขตเทศบาล	29,516	14,762	14,754	28,590	13,879	14,711	925	883	42	9,911	9,858	53	2.9	Non-municipal area
อำเภอปง	46,163	23,050	23,113	45,433	22,543	22,890	730	508	223	14,302	14,214	88	3.2	Amphoe Pong
ในเขตเทศบาล	16,127	7,892	8,235	15,925	7,736	8,189	202	156	45	5,539	5,504	35	2.9	Municipal area
นอกเขตเทศบาล	30,036	15,158	14,878	29,508	14,807	14,701	529	351	177	8,763	8,710	53	3.4	Non-municipal area
อำเภอแม่ใจ	29,123	14,393	14,730	28,697	14,040	14,657	426	353	73	10,122	10,078	44	2.8	Amphoe Mae Chai
ในเขตเทศบาล	20,722	10,143	10,579	20,531	9,959	10,572	191	184	7	7,212	7,181	31	2.9	Municipal area
นอกเขตเทศบาล	8,401	4,250	4,151	8,166	4,081	4,085	235	169	66	2,910	2,897	13	2.8	Non-municipal area
อำเภอภูซาง	26,295	13,004	13,291	26,021	12,769	13,252	274	235	39	8,968	8,927	41	2.9	Amphoe Phu Sang
ในเขตเทศบาล	5,891	2,855	3,036	5,832	2,815	3,017	59	40	19	2,184	2,177	7	2.7	Municipal area
นอกเขตเทศบาล	20,404	10,149	10,255	20,188	9,954	10,235	215	195	20	6,784	6,750	34	3	Non-municipal area
อำเภอภูกามยาว	19,623	9,572	10,051	18,584	9,003	9,581	1,039	569	470	6,551	6,525	26	2.8	Amphoe Phu Kamyao
ในเขตเทศบาล	7,724	3,718	4,006	7,670	3,664	4,006	54	54	-	2,723	2,716	7	2.8	Municipal area
นอกเขตเทศบาล	11,899	5,854	6,045	10,914	5,339	5,575	986	515	470	3,828	3,809	19	2.9	Non-municipal area

ตารางที่ 2 ประชากร จำแนกตามอายุรายปี เพศ และเขตการปกครอง

Table 2 Population by single year of age, sex and area

อายุรายปี	ประชากร Population			ในเขตเทศบาล Municipal area			นอกเขตเทศบาล Non-municipal area			Single year of age
	รวม	ชาย	หญิง	รวม	ชาย	หญิง	รวม	ชาย	หญิง	
	Total	Male	Female	Total	Male	Female	Total	Male	Female	
ยอดรวม	417,380	205,077	212,303	221,062	106,657	114,405	196,318	98,420	97,898	Total
ส่วนร้อย	100	49	51	100	48	52	100	50	50	Percent
ต่ำกว่า 1	3,655	1,872	1,783	1,700	871	829	1,955	1,001	954	Under 1
1	3,778	1,944	1,834	1,835	937	898	1,943	1,007	936	1
2	3,953	2,040	1,913	1,950	1,007	943	2,003	1,033	970	2
3	4,362	2,242	2,120	2,173	1,114	1,060	2,189	1,128	1,060	3
4	4,270	2,167	2,103	2,058	1,034	1,023	2,212	1,133	1,079	4
5	4,446	2,285	2,160	2,036	1,022	1,014	2,409	1,263	1,146	5
6	4,514	2,224	2,290	2,250	1,074	1,176	2,263	1,150	1,114	6
7	4,391	2,259	2,131	2,120	1,077	1,044	2,271	1,183	1,088	7
8	4,573	2,431	2,142	2,234	1,166	1,068	2,338	1,265	1,073	8
9	4,865	2,499	2,366	2,298	1,154	1,144	2,567	1,345	1,222	9
10	5,126	2,594	2,532	2,518	1,276	1,243	2,608	1,318	1,290	10
11	5,642	2,870	2,772	2,849	1,453	1,396	2,793	1,417	1,376	11
12	5,969	3,137	2,832	2,824	1,492	1,332	3,145	1,645	1,500	12
13	6,959	3,604	3,355	3,424	1,774	1,650	3,536	1,830	1,705	13
14	6,937	3,440	3,497	3,401	1,690	1,711	3,536	1,750	1,786	14
15	6,832	3,473	3,359	3,365	1,728	1,638	3,466	1,745	1,721	15
16	6,269	3,283	2,987	3,225	1,679	1,546	3,044	1,604	1,440	16
17	6,267	3,113	3,154	3,192	1,637	1,555	3,075	1,476	1,599	17
18	6,078	2,966	3,111	3,527	1,603	1,924	2,551	1,363	1,188	18
19	5,278	2,352	2,927	3,689	1,434	2,254	1,590	917	672	19
20	4,765	2,254	2,511	3,207	1,341	1,866	1,559	913	645	20
21	4,441	2,314	2,127	3,000	1,415	1,584	1,441	899	543	21

ตารางที่ 2 ประชากร จำแนกตามอายุรายปี เพศ และเขตการปกครอง (ต่อ)

Table 2 Population by single year of age, sex and area (Contd.)

อายุรายปี	ประชากร Population			ในเขตเทศบาล Municipal area			นอกเขตเทศบาล Non-municipal area			Single year of age
	รวม	ชาย	หญิง	รวม	ชาย	หญิง	รวม	ชาย	หญิง	
	Total	Male	Female	Total	Male	Female	Total	Male	Female	
22	3,743	1,972	1,771	2,243	1,093	1,150	1,500	879	621	22
23	3,444	1,831	1,613	1,799	956	843	1,645	875	770	23
24	3,405	1,750	1,655	1,765	901	864	1,640	849	791	24
25	3,812	2,041	1,771	2,070	1,058	1,012	1,742	983	759	25
26	3,409	1,784	1,625	1,761	892	869	1,648	892	756	26
27	3,733	1,918	1,815	1,977	1,004	973	1,756	914	842	27
28	3,907	1,927	1,980	2,014	1,012	1,001	1,893	914	979	28
29	3,861	1,897	1,964	2,082	1,018	1,064	1,779	879	900	29
30	4,376	2,196	2,180	2,357	1,165	1,192	2,019	1,031	988	30
31	4,161	2,085	2,076	2,266	1,157	1,108	1,896	928	968	31
32	4,400	2,130	2,270	2,330	1,110	1,220	2,071	1,021	1,050	32
33	5,069	2,420	2,649	2,602	1,246	1,356	2,467	1,174	1,293	33
34	4,950	2,436	2,515	2,620	1,235	1,386	2,330	1,201	1,129	34
35	5,219	2,637	2,583	2,738	1,371	1,367	2,481	1,266	1,215	35
36	5,488	2,644	2,844	2,919	1,409	1,510	2,569	1,235	1,334	36
37	5,590	2,688	2,902	2,856	1,372	1,484	2,734	1,316	1,419	37
38	6,499	3,062	3,437	3,277	1,525	1,752	3,222	1,537	1,685	38
39	6,463	3,119	3,345	3,313	1,578	1,735	3,150	1,541	1,609	39
40	6,733	3,108	3,625	3,507	1,632	1,875	3,226	1,476	1,750	40
41	6,811	3,138	3,673	3,519	1,614	1,905	3,292	1,524	1,768	41
42	7,537	3,481	4,056	3,902	1,855	2,047	3,635	1,626	2,009	42
43	7,874	3,723	4,151	4,050	1,881	2,170	3,824	1,842	1,982	43
44	7,880	3,672	4,208	4,109	1,930	2,179	3,771	1,742	2,029	44
45	8,725	4,064	4,661	4,472	2,054	2,418	4,253	2,010	2,243	45
46	8,435	3,997	4,438	4,347	2,054	2,293	4,088	1,943	2,145	46

ตารางที่ 2 ประชากร จำแนกตามอายุรายปี เพศ และเขตการปกครอง (ต่อ)

Table 2 Population by single year of age, sex and area (Contd.)

อายุรายปี	ประชากร Population			ในเขตเทศบาล Municipal area			นอกเขตเทศบาล Non-municipal area			Single year of age
	รวม	ชาย	หญิง	รวม	ชาย	หญิง	รวม	ชาย	หญิง	
	Total	Male	Female	Total	Male	Female	Total	Male	Female	
47	8,793	4,368	4,425	4,579	2,221	2,358	4,214	2,147	2,067	47
48	8,770	4,326	4,444	4,779	2,287	2,492	3,991	2,040	1,952	48
49	8,244	3,998	4,246	4,291	2,053	2,238	3,953	1,946	2,007	49
50	9,406	4,531	4,875	4,939	2,356	2,583	4,467	2,175	2,292	50
51	8,225	4,050	4,175	4,326	2,114	2,212	3,898	1,936	1,963	51
52	7,987	3,878	4,109	4,205	2,006	2,199	3,782	1,872	1,910	52
53	8,262	3,985	4,277	4,356	2,060	2,296	3,906	1,925	1,981	53
54	8,135	3,923	4,212	4,282	2,004	2,278	3,852	1,918	1,934	54
55	7,764	3,810	3,954	4,207	2,028	2,179	3,557	1,782	1,775	55
56	7,003	3,449	3,554	3,775	1,805	1,970	3,228	1,644	1,584	56
57	6,531	3,142	3,389	3,566	1,691	1,875	2,965	1,451	1,514	57
58	6,246	3,119	3,128	3,390	1,664	1,725	2,857	1,454	1,402	58
59	5,794	2,895	2,899	3,086	1,505	1,581	2,709	1,391	1,318	59
60	5,871	2,943	2,928	3,327	1,639	1,688	2,544	1,304	1,240	60
61	4,886	2,396	2,490	2,635	1,289	1,346	2,251	1,107	1,144	61
62	4,123	2,031	2,092	2,267	1,103	1,163	1,857	928	929	62
63	3,967	1,986	1,982	2,172	1,056	1,116	1,795	930	866	63
64	3,162	1,570	1,591	1,719	828	891	1,442	742	700	64
65	3,167	1,537	1,630	1,778	846	932	1,389	691	698	65
66	3,119	1,553	1,566	1,657	828	829	1,462	725	737	66
67	2,871	1,429	1,442	1,582	770	812	1,289	659	630	67
68	2,745	1,352	1,394	1,527	705	822	1,218	646	572	68
69	2,489	1,284	1,205	1,373	679	695	1,116	606	510	69
70	2,627	1,270	1,358	1,417	675	742	1,211	595	616	70
71	2,471	1,219	1,252	1,340	667	674	1,131	553	579	71

ตารางที่ 2 ประชากร จำแนกตามอายุรายปี เพศ และเขตการปกครอง (ต่อ)

Table 2 Population by single year of age, sex and area (Contd.)

อายุรายปี	ประชากร Population			ในเขตเทศบาล Municipal area			นอกเขตเทศบาล Non-municipal area			Single year of age
	รวม	ชาย	หญิง	รวม	ชาย	หญิง	รวม	ชาย	หญิง	
	Total	Male	Female	Total	Male	Female	Total	Male	Female	
72	2,839	1,349	1,490	1,587	758	829	1,252	591	661	72
73	2,689	1,287	1,402	1,563	731	832	1,126	556	570	73
74	2,319	1,083	1,236	1,301	591	709	1,018	492	527	74
75	2,286	1,124	1,163	1,272	613	659	1,014	510	504	75
76	2,258	1,052	1,206	1,294	603	691	964	450	515	76
77	2,069	956	1,113	1,156	500	656	913	456	457	77
78	1,986	922	1,064	1,112	507	605	873	415	459	78
79	1,473	655	817	827	382	445	646	274	373	79
80	1,425	666	759	809	363	446	615	303	312	80
81	1,074	480	594	588	274	314	487	206	280	81
82	1,146	542	605	694	328	366	452	214	238	82
83	900	408	492	546	246	301	353	162	191	83
84	708	307	401	398	152	245	310	155	156	84
85	637	283	354	380	173	206	258	109	148	85
86	467	205	262	298	131	167	169	74	95	86
87	410	172	238	251	93	157	160	79	81	87
88	289	149	140	152	75	77	137	74	63	88
89	226	84	142	144	52	92	82	32	50	89
90	169	64	105	95	34	62	73	30	43	90
91	102	37	65	55	17	38	47	20	27	91
92	83	27	56	41	12	29	42	15	27	92
93	65	24	42	45	16	30	20	8	12	93
94	62	19	43	27	7	20	35	12	23	94
95	38	10	27	27	5	23	10	6	5	95
96	32	12	20	18	5	13	14	7	7	96

ตารางที่ 4 ประชากร จำแนกตามศาสนา เพศ และเขตการปกครอง

Table 4 Population by religion, sex and area

ศาสนา	ประชากร Population			ในเขตเทศบาล Municipal area			นอกเขตเทศบาล Non-municipal area			Religion
	รวม	ชาย	หญิง	รวม	ชาย	หญิง	รวม	ชาย	หญิง	
	Total	Male	Female	Total	Male	Female	Total	Male	Female	
ยอดรวม	417,380	205,077	212,303	221,062	106,657	114,405	196,318	98,420	97,898	Total
พุทธ	412,121	202,488	209,634	219,253	105,748	113,505	192,868	96,739	96,129	Buddhism
อิสลาม	487	246	241	247	119	128	239	127	113	Islam
คริสต์	4,275	2,085	2,190	1,481	737	744	2,794	1,348	1,446	Christianity
ฮินดู	35	20	15	8	6	2	26	14	13	Hindus
ขงจื้อ	19	18	1	3	3	-	16	15	1	Confucious
ซิกข์	14	8	6	7	5	2	7	4	4	Sikh
อื่น ๆ	103	66	37	35	22	13	68	43	25	Others
ไม่มีศาสนา	321	143	178	23	13	10	298	130	168	No religion
ไม่ทราบ	4	2	1	4	2	1	-	-	-	Unknown

ตารางที่ 6 ประชากร จำแนกตามภาษาที่ใช้พูดในครัวเรือน เพศ และเขตการปกครอง

Table 6 Population by usual languages spoken at home, sex and area

ภาษาที่ใช้พูด ในครัวเรือน	ประชากร Population			ในเขตเทศบาล Municipal area			นอกเขตเทศบาล Non-municipal area			Usual languages spoken at home
	รวม	ชาย	หญิง	รวม	ชาย	หญิง	รวม	ชาย	หญิง	
	Total	Male	Female	Total	Male	Female	Total	Male	Female	
ยอดรวม	417,380	205,077	212,303	221,062	106,657	114,405	196,318	98,420	97,898	Total
ภาษาไทยภาษาเดียว	404,215	198,552	205,663	216,574	104,410	112,164	187,641	94,142	93,499	Only Thai Language
ภาษาไทยและภาษาอื่น	12,188	5,980	6,209	4,225	2,078	2,147	7,963	3,902	4,062	Thai and other languages
ภาษาอื่นอย่างเดียว	976	545	431	264	169	94	712	375	337	Only other languages
ภาษาอื่นๆ ที่ใช้										Other languages
กระเหรี่ยง	101	54	47	48	24	23	53	30	24	Karen
ไทยจีน/ไทยเลย/ลาวเลย	4,705	2,199	2,506	2,050	946	1,104	2,655	1,253	1,402	Thaikueng
มอญ	-	-	-	-	-	-	-	-	-	Morn
ลาวครั่ง/ลาวซี้ครั่ง	84	31	53	30	13	16	55	18	37	Lao-krung
ม้ง/แม้ว	3,761	1,920	1,842	241	141	100	3,521	1,779	1,742	Hmong/Mea
ภาษาถิ่น	326	162	165	7	3	4	319	158	161	Local languages
มลายูถิ่น/นาคู/ยาวิ	-	-	-	-	-	-	-	-	-	Malay/yawi
ภาษาพื้นเมืองและชาวเขาอื่นๆ	1,586	778	808	243	123	119	1,343	655	689	Dialect and others in Thailand
จีน	98	44	54	52	24	28	46	20	26	Chinese
พม่า	371	237	134	290	185	105	81	52	29	Burmeae
เวียดนาม/ญวน/แกว	430	220	210	419	216	203	11	4	7	Viatnam
ลาว	224	120	104	132	68	64	93	52	40	Lao
เขมร	2	1	1	-	-	-	2	1	1	Cambodia
เกาหลี	-	-	-	-	-	-	-	-	-	Korean
ญี่ปุ่น	41	22	19	23	13	9	18	9	10	Japanese
ตากาล็อก/ฟิลิปปินโน	5	-	5	5	-	5	-	-	-	Tagalog/Filipino
เบงกาลี/บังกาลี	-	-	-	-	-	-	-	-	-	Bengali/Banca Lee/Bangladesh
มาเลเซีย	1	-	1	-	-	-	1	-	1	Malaysia

ตารางที่ 6 ประชากรอายุ 5 ปีขึ้นไป จำแนกตามภาษาที่ใช้พูดในครัวเรือน เพศ และเขตการปกครอง

Table 6 Population 5 years of age and over by usual languages spoken at home, sex and area

ภาษาที่ใช้พูด ในครัวเรือน	ประชากร Population			ในเขตเทศบาล Municipal area			นอกเขตเทศบาล Non-municipal area			Usual languages spoken at home
	รวม	ชาย	หญิง	รวม	ชาย	หญิง	รวม	ชาย	หญิง	
	Total	Male	Female	Total	Male	Female	Total	Male	Female	
อินโดนีเซีย	-	-	-	-	-	-	-	-	-	Indonesia
อินเดีย/ฮินดี	-	-	-	-	-	-	-	-	-	Indai/Hindi
อาหรับ	-	-	-	-	-	-	-	-	-	Arub
ภาษาอื่นๆ ที่ใช้พูดในทวีปเอเชีย	5	2	2	-	-	-	5	2	2	Others language in Asia
อังกฤษ	579	345	233	287	182	105	292	164	128	English
เยอรมัน	14	6	8	8	2	6	6	3	2	German
กรีก	-	-	-	-	-	-	-	-	-	Greek
สเปน	-	-	-	-	-	-	-	-	-	Spanish
โพล (โปแลนด์)	-	-	-	-	-	-	-	-	-	Polish
ปอร์ตุเกส	-	-	-	-	-	-	-	-	-	Portugal
รัสเซีย	-	-	-	-	-	-	-	-	-	Russian
สวีดิช	-	-	-	-	-	-	-	-	-	Swedish
ฟินแลนด์	-	-	-	-	-	-	-	-	-	Finnish
ฝรั่งเศส	-	-	-	-	-	-	-	-	-	French
เดนมาร์ก	-	-	-	-	-	-	-	-	-	Danish
อิตาลี	-	-	-	-	-	-	-	-	-	Italian
ฮังการี	-	-	-	-	-	-	-	-	-	Hungarian
เม็กซิกัน	-	-	-	-	-	-	-	-	-	Mexican
คิวบัน	-	-	-	-	-	-	-	-	-	Cuban
ภาษาอื่นๆ ที่ใช้พูดในทวีปยุโรป/ อเมริกา/ออสเตรเลีย	-	-	-	-	-	-	-	-	-	Others language in Europe, America, Australia
แอฟริกา	-	-	-	-	-	-	-	-	-	Africa
ภาษาอื่นๆ ที่ใช้พูด ในทวีปแอฟริกา	-	-	-	-	-	-	-	-	-	Others language in Africa

ตารางที่ 7 ประชากรอายุ 3 ปีขึ้นไป จำแนกตามระดับชั้นที่กำลังเรียน กลุ่มอายุ เพศ และเขตการปกครอง (ต่อ)

Table 7 Population 3 years of age and over by educational attendance, age group, sex and area (Contd.)

พื้นที่กำลังเรียน เพศ และเขตการปกครอง	รวม Total	กลุ่มอายุ Age group																	Educational attendance, sex and area
		3 - 5	6 - 11	12 - 14	15 - 17	18 - 21	22 - 24	25 - 29	30 - 34	35 - 39	40 - 44	45 - 49	50 - 54	55 - 59	60 - 64	65 - 69	70 ขึ้นไป and over		
ระดับอุดมศึกษา (สามัญ)	9,685	-	-	-	25	6,797	1,310	448	355	268	207	154	80	27	7	2	4	Higher level (General)	
อนุปริญญา	41	-	-	-	-	31	2	4	2	2	-	-	-	-	-	-	-	Diploma level	
ปริญญาตรี	9,037	-	-	-	25	6,765	1,246	306	216	173	140	99	38	20	6	1	2	Graduate level	
ปีที่ 1	2,923	-	-	-	25	2,562	79	78	60	40	35	31	9	4	-	-	1	1 st year	
ปีที่ 2	2,463	-	-	-	-	2,095	114	72	63	41	25	28	13	6	4	1	1	2 nd year	
ปีที่ 3	2,126	-	-	-	-	1,681	251	47	43	33	40	18	8	5	1	-	-	3 rd year	
ปีที่ 4	1,507	-	-	-	-	427	793	110	47	59	36	22	7	6	1	-	-	4 th year	
ปีที่ 5	14	-	-	-	-	-	8	-	1	1	4	-	-	-	-	-	-	5 th year	
ปีที่ 6	1	-	-	-	-	-	1	-	-	-	-	-	-	-	-	-	-	6 th year	
ไม่ทราบ	4	-	-	-	-	1	-	-	1	-	1	-	-	-	-	-	-	Unknown	
สูงกว่าปริญญาตรี	48	-	-	-	-	-	11	11	4	3	5	7	4	-	1	1	1	Upper higher level	
ปริญญาโท	526	-	-	-	-	1	52	120	119	85	60	48	35	6	-	-	-	Master degree	
สูงกว่าปริญญาโท	10	-	-	-	-	-	-	1	4	2	1	-	1	-	-	-	-	Upper master degree	
ปริญญาเอก	21	-	-	-	-	-	-	6	8	2	1	-	2	1	-	-	-	Doctorate degree	
สูงกว่าปริญญาเอก/ แพทย์เฉพาะทาง	2	-	-	-	-	-	-	1	1	-	-	-	-	-	-	-	-	Upper doctorate degree/ Special doctor	
ระดับอุดมศึกษา (อาชีวศึกษา)	1,745	-	-	-	81	1,433	128	50	13	12	15	11	1	1	-	-	-	Higher level (Vocational)	
ต่ำกว่าอนุปริญญา	39	-	-	-	7	32	-	-	-	-	-	-	-	-	-	-	-	Lower diploma level	
อนุปริญญา	1,706	-	-	-	74	1,402	128	50	13	12	15	11	1	1	-	-	-	Diploma level	
การศึกษาทางศาสนา	175	-	-	76	38	14	6	6	5	6	8	5	1	7	-	1	2	Religious education	
แผนกธรรม	167	-	-	76	38	13	6	6	3	5	6	5	1	6	-	1	2	Dharma	
แผนกบาลี	6	-	-	-	-	-	-	-	1	1	2	-	-	1	-	-	-	Pali	
ปอเนาะ	1	-	-	-	-	1	-	-	-	-	-	-	-	-	-	-	-	Pondok	
การศึกษาอื่น ๆ	20	-	-	2	5	5	2	5	-	-	-	-	1	-	-	-	-	Others education	
ไม่ทราบระดับการศึกษา	830	-	-	-	89	185	75	89	62	71	68	62	41	26	25	13	27	Unknown level of Ed.	
ไม่ทราบ	588	287	61	26	19	28	7	28	14	15	15	16	24	33	2	-	11	Unknown	

ตารางที่ 7 ประชากรอายุ 3 ปีขึ้นไป จำแนกตามระดับชั้นที่กำลังเรียน กลุ่มอายุ เพศ และเขตการปกครอง (ต่อ)

Table 7 Population 3 years of age and over by educational attendance, age group, sex and area (Contd.)

พื้นที่กำลังเรียน เพศ และเขตการปกครอง	รวม Total	กลุ่มอายุ Age group																	Educational attendance, sex and area
		3 - 5	6 - 11	12 - 14	15 - 17	18 - 21	22 - 24	25 - 29	30 - 34	35 - 39	40 - 44	45 - 49	50 - 54	55 - 59	60 - 64	65 - 69	70 ขึ้นไป and over		
ระดับอุดมศึกษา (สามัญ)	3,221	-	-	-	5	1,858	487	240	185	149	126	95	53	18	4	1	1	Higher level (General)	
อนุปริญญา	20	-	-	-	-	15	1	2	1	-	-	-	-	-	-	-	-	Diploma level	
ปริญญาตรี	2,891	-	-	-	5	1,843	460	170	114	104	86	65	28	13	2	1	1	Graduate level	
ปีที่ 1	851	-	-	-	5	649	44	36	35	26	21	25	8	2	-	-	-	1 st year	
ปีที่ 2	761	-	-	-	-	561	50	44	32	29	12	19	9	2	-	1	1	2 nd year	
ปีที่ 3	679	-	-	-	-	477	79	26	25	21	32	9	6	4	1	-	-	3 rd year	
ปีที่ 4	596	-	-	-	-	156	287	63	21	27	20	12	5	5	1	-	-	4 th year	
ปีที่ 5	2	-	-	-	-	-	-	-	1	1	-	-	-	-	-	-	-	5 th year	
ปีที่ 6	-	-	-	-	-	-	-	-	-	-	-	-	-	-	-	-	-	6 th year	
ไม่ทราบ	1	-	-	-	-	-	-	-	-	-	1	-	-	-	-	-	-	Unknown	
สูงกว่าปริญญาตรี	25	-	-	-	-	-	5	6	3	2	2	4	1	-	1	-	-	Upper higher level	
ปริญญาโท	274	-	-	-	-	-	21	60	62	42	36	27	22	3	-	-	-	Master degree	
สูงกว่าปริญญาโท	1	-	-	-	-	-	-	-	-	-	1	-	-	-	-	-	-	Upper master degree	
ปริญญาเอก	8	-	-	-	-	-	-	1	5	-	-	-	1	1	-	-	-	Doctorate degree	
สูงกว่าปริญญาเอก/ แพทย์เฉพาะทาง	1	-	-	-	-	-	-	1	-	-	-	-	-	-	-	-	-	Upper doctorate degree/ Special doctor	
ระดับอุดมศึกษา (อาชีวศึกษา)	1,086	-	-	-	48	894	76	32	8	8	9	8	-	1	-	-	-	Higher level (Vocational)	
ต่ำกว่าอนุปริญญา	15	-	-	-	2	13	-	-	-	-	-	-	-	-	-	-	-	Lower diploma level	
อนุปริญญา	1,070	-	-	-	46	881	76	32	8	8	9	8	-	1	-	-	-	Diploma level	
การศึกษาทางศาสนา	175	-	-	76	38	14	6	6	5	6	8	5	1	7	-	1	2	Religious education	
แผนกธรรม	167	-	-	76	38	13	6	6	3	5	6	5	1	6	-	1	2	Dharma	
แผนกบาลี	6	-	-	-	-	-	-	-	1	1	2	-	-	1	-	-	-	Pali	
ปอเนาะ	1	-	-	-	-	1	-	-	-	-	-	-	-	-	-	-	-	Pondok	
การศึกษาอื่น ๆ	15	-	-	2	5	-	2	5	-	-	-	-	1	-	-	-	-	Others education	
ไม่ทราบระดับการศึกษา	452	-	-	-	54	102	44	49	29	35	39	30	25	13	11	8	14	Unknown level of Ed.	
ไม่ทราบ	301	159	34	10	7	19	5	14	2	8	6	1	8	19	-	-	8	Unknown	

ตารางที่ 7 ประชากรอายุ 3 ปีขึ้นไป จำแนกตามระดับชั้นที่กำลังเรียน กลุ่มอายุ เพศ และเขตการปกครอง (ต่อ)

Table 7 Population 3 years of age and over by educational attendance, age group, sex and area (Contd.)

พื้นที่กำลังเรียน เพศ และเขตการปกครอง	รวม Total	กลุ่มอายุ Age group																Educational attendance, sex and area
		3 - 5	6 - 11	12 - 14	15 - 17	18 - 21	22 - 24	25 - 29	30 - 34	35 - 39	40 - 44	45 - 49	50 - 54	55 - 59	60 - 64	65 - 69	70 ขึ้นไป and over	
ระดับอุดมศึกษา (สามัญ)	6,464	-	-	-	20	4,939	824	208	170	120	81	59	27	9	4	1	2	Higher level (General)
อนุปริญญา	21	-	-	-	-	15	1	1	1	2	-	-	-	-	-	-	-	Diploma level
ปริญญาตรี	6,146	-	-	-	20	4,922	786	137	102	69	54	34	9	7	4	-	1	Graduate level
ปีที่ 1	2,072	-	-	-	20	1,912	35	41	25	14	14	6	1	1	-	-	1	1 st year
ปีที่ 2	1,701	-	-	-	-	1,534	64	28	31	12	13	10	4	4	4	-	-	2 nd year
ปีที่ 3	1,447	-	-	-	-	1,204	172	21	19	12	8	8	2	1	-	-	-	3 rd year
ปีที่ 4	911	-	-	-	-	271	506	46	27	32	16	10	2	1	-	-	-	4 th year
ปีที่ 5	12	-	-	-	-	-	8	-	-	-	4	-	-	-	-	-	-	5 th year
ปีที่ 6	1	-	-	-	-	-	1	-	-	-	-	-	-	-	-	-	-	6 th year
ไม่ทราบ	2	-	-	-	-	1	-	-	1	-	-	-	-	-	-	-	-	Unknown
สูงกว่าปริญญาตรี	23	-	-	-	-	-	6	5	1	1	2	4	2	-	-	1	1	Upper higher level
ปริญญาโท	252	-	-	-	-	1	31	60	58	42	23	21	13	2	-	-	-	Master degree
สูงกว่าปริญญาโท	8	-	-	-	-	-	-	1	4	2	-	-	1	-	-	-	-	Upper master degree
ปริญญาเอก	13	-	-	-	-	-	-	5	4	2	1	-	1	-	-	-	-	Doctorate degree
สูงกว่าปริญญาเอก/ แพทย์เฉพาะทาง	1	-	-	-	-	-	-	-	1	-	-	-	-	-	-	-	-	Upper doctorate degree/ Special doctor
ระดับอุดมศึกษา (อาชีวศึกษา)	660	-	-	-	33	539	52	18	5	4	6	2	1	-	-	-	-	Higher level (Vocational)
ต่ำกว่าอนุปริญญา	24	-	-	-	5	19	-	-	-	-	-	-	-	-	-	-	-	Lower diploma level
อนุปริญญา	636	-	-	-	28	521	52	18	5	4	6	2	1	-	-	-	-	Diploma level
การศึกษาทางศาสนา	-	-	-	-	-	-	-	-	-	-	-	-	-	-	-	-	-	Religious education
แผนกธรรม	-	-	-	-	-	-	-	-	-	-	-	-	-	-	-	-	-	Dharma
แผนกบาลี	-	-	-	-	-	-	-	-	-	-	-	-	-	-	-	-	-	Pali
ปอเนาะ	-	-	-	-	-	-	-	-	-	-	-	-	-	-	-	-	-	Pondok
การศึกษาอื่น ๆ	5	-	-	-	-	5	-	-	-	-	-	-	-	-	-	-	-	Others education
ไม่ทราบระดับการศึกษา	378	-	-	-	35	82	31	40	32	35	29	32	16	13	14	5	13	Unknown level of Ed.
ไม่ทราบ	287	128	27	15	12	9	2	14	12	7	9	14	16	14	2	-	4	Unknown

ตารางที่ 7 ประชากรอายุ 3 ปีขึ้นไป จำแนกตามระดับชั้นที่กำลังเรียน กลุ่มอายุ เพศ และเขตการปกครอง (ต่อ)

Table 7 Population 3 years of age and over by educational attendance, age group, sex and area (Contd.)

พื้นที่กำลังเรียน เพศ และเขตการปกครอง	รวม Total	กลุ่มอายุ Age group																	Educational attendance, sex and area
		3 - 5	6 - 11	12 - 14	15 - 17	18 - 21	22 - 24	25 - 29	30 - 34	35 - 39	40 - 44	45 - 49	50 - 54	55 - 59	60 - 64	65 - 69	70 ขึ้นไป and over		
ระดับอุดมศึกษา (สามัญ)	8,591	-	-	-	19	6,439	1,107	305	241	177	128	98	53	15	5	1	2	Higher level (General)	
อนุปริญญา	19	-	-	-	-	13	-	4	2	-	-	-	-	-	-	-	-	Diploma level	
ปริญญาตรี	8,166	-	-	-	19	6,426	1,068	208	145	113	86	58	26	12	4	-	2	Graduate level	
ปีที่ 1	2,609	-	-	-	19	2,401	53	51	28	21	14	14	5	2	-	-	1	1 st year	
ปีที่ 2	2,284	-	-	-	-	2,017	78	55	50	29	18	19	9	5	2	-	1	2 nd year	
ปีที่ 3	1,969	-	-	-	-	1,615	207	37	33	25	28	14	8	2	-	-	-	3 rd year	
ปีที่ 4	1,294	-	-	-	-	393	726	65	32	38	23	11	4	2	1	-	-	4 th year	
ปีที่ 5	7	-	-	-	-	-	3	-	1	-	2	-	-	-	-	-	-	5 th year	
ปีที่ 6	-	-	-	-	-	-	-	-	-	-	-	-	-	-	-	-	-	6 th year	
ไม่ทราบ	4	-	-	-	-	1	-	-	1	-	1	-	-	-	-	-	-	Unknown	
สูงกว่าปริญญาตรี	27	-	-	-	-	-	5	8	2	1	2	4	2	-	1	1	-	Upper higher level	
ปริญญาโท	357	-	-	-	-	-	35	81	83	59	38	37	22	2	-	-	-	Master degree	
สูงกว่าปริญญาโท	4	-	-	-	-	-	-	1	1	1	-	-	-	-	-	-	-	Upper master degree	
ปริญญาเอก	17	-	-	-	-	-	-	2	7	2	1	-	2	1	-	-	-	Doctorate degree	
สูงกว่าปริญญาเอก/ แพทย์เฉพาะทาง	1	-	-	-	-	-	-	1	-	-	-	-	-	-	-	-	-	Upper doctorate degree/ Special doctor	
ระดับอุดมศึกษา (อาชีวศึกษา)	1,061	-	-	-	37	890	78	31	7	6	5	8	-	-	-	-	-	Higher level (Vocational)	
ต่ำกว่าอนุปริญญา	21	-	-	-	5	17	-	-	-	-	-	-	-	-	-	-	-	Lower diploma level	
อนุปริญญา	1,040	-	-	-	32	873	78	31	7	6	5	8	-	-	-	-	-	Diploma level	
การศึกษาทางศาสนา	93	-	-	44	18	6	3	2	2	3	3	3	-	6	-	-	1	Religious education	
แผนกธรรม	91	-	-	44	18	5	3	2	2	3	3	3	-	6	-	-	1	Dharma	
แผนกบาลี	-	-	-	-	-	-	-	-	-	-	-	-	-	-	-	-	-	Pali	
ปอเนาะ	1	-	-	-	-	1	-	-	-	-	-	-	-	-	-	-	-	Pondok	
การศึกษาอื่น ๆ	16	-	-	-	5	5	2	5	-	-	-	-	-	-	-	-	-	Others education	
ไม่ทราบระดับการศึกษา	404	-	-	-	41	87	38	41	37	32	38	35	18	10	12	7	9	Unknown level of Ed.	
ไม่ทราบ	368	161	35	13	12	21	5	20	8	14	13	13	19	24	1	-	8	Unknown	

ตารางที่ 7 ประชากรอายุ 3 ปีขึ้นไป จำแนกตามระดับชั้นที่กำลังเรียน กลุ่มอายุ เพศ และเขตการปกครอง (ต่อ)

Table 7 Population 3 years of age and over by educational attendance, age group, sex and area (Contd.)

พื้นที่กำลังเรียน เพศ และเขตการปกครอง	รวม Total	กลุ่มอายุ Age group																	Educational attendance, sex and area
		3 - 5	6 - 11	12 - 14	15 - 17	18 - 21	22 - 24	25 - 29	30 - 34	35 - 39	40 - 44	45 - 49	50 - 54	55 - 59	60 - 64	65 - 69	70 ขึ้นไป and over		
ระดับอุดมศึกษา (สามัญ)	2,665	-	-	-	5	1,689	384	164	128	104	88	56	35	7	2	-	1	Higher level (General)	
อนุปริญญา	8	-	-	-	-	5	-	2	1	-	-	-	-	-	-	-	-	Diploma level	
ปริญญาตรี	2,450	-	-	-	5	1,685	369	114	78	74	62	38	20	6	1	-	1	Graduate level	
ปีที่ 1	688	-	-	-	5	575	26	26	14	16	10	10	5	1	-	-	-	1 st year	
ปีที่ 2	661	-	-	-	-	518	34	32	25	22	8	12	7	1	-	-	1	2 nd year	
ปีที่ 3	601	-	-	-	-	446	59	20	22	14	24	7	6	2	-	-	-	3 rd year	
ปีที่ 4	498	-	-	-	-	146	249	35	15	21	19	8	2	1	1	-	-	4 th year	
ปีที่ 5	1	-	-	-	-	-	-	-	1	-	-	-	-	-	-	-	-	5 th year	
ปีที่ 6	-	-	-	-	-	-	-	-	-	-	-	-	-	-	-	-	-	6 th year	
ไม่ทราบ	1	-	-	-	-	-	-	-	-	-	1	-	-	-	-	-	-	Unknown	
สูงกว่าปริญญาตรี	17	-	-	-	-	-	2	5	2	1	2	1	1	-	1	-	-	Upper higher level	
ปริญญาโท	182	-	-	-	-	-	13	41	44	29	24	18	13	-	-	-	-	Master degree	
สูงกว่าปริญญาโท	-	-	-	-	-	-	-	-	-	-	-	-	-	-	-	-	-	Upper master degree	
ปริญญาเอก	7	-	-	-	-	-	-	1	3	-	-	-	1	1	-	-	-	Doctorate degree	
สูงกว่าปริญญาเอก/ แพทย์เฉพาะทาง	1	-	-	-	-	-	-	1	-	-	-	-	-	-	-	-	-	Upper doctorate degree/ Special doctor	
ระดับอุดมศึกษา (อาชีวศึกษา)	640	-	-	-	18	542	46	20	4	4	1	6	-	-	-	-	-	Higher level (Vocational)	
ต่ำกว่าอนุปริญญา	6	-	-	-	1	5	-	-	-	-	-	-	-	-	-	-	-	Lower diploma level	
อนุปริญญา	634	-	-	-	16	537	46	20	4	4	1	6	-	-	-	-	-	Diploma level	
การศึกษาทางศาสนา	93	-	-	44	18	6	3	2	2	3	3	3	-	6	-	-	1	Religious education	
แผนกธรรม	91	-	-	44	18	5	3	2	2	3	3	3	-	6	-	-	1	Dharma	
แผนกบาลี	-	-	-	-	-	-	-	-	-	-	-	-	-	-	-	-	-	Pali	
ปอเนาะ	1	-	-	-	-	1	-	-	-	-	-	-	-	-	-	-	-	Pondok	
การศึกษาอื่น ๆ	12	-	-	-	5	-	2	5	-	-	-	-	-	-	-	-	-	Others education	
ไม่ทราบระดับการศึกษา	216	-	-	-	22	47	26	22	16	17	23	15	12	2	3	6	3	Unknown level of Ed.	
ไม่ทราบ	183	83	21	5	5	17	2	12	-	7	6	-	6	13	-	-	7	Unknown	

ตารางที่ 7 ประชากรอายุ 3 ปีขึ้นไป จำแนกตามระดับชั้นที่กำลังเรียน กลุ่มอายุ เพศ และเขตการปกครอง (ต่อ)

Table 7 Population 3 years of age and over by educational attendance, age group, sex and area (Contd.)

พื้นที่กำลังเรียน เพศ และเขตการปกครอง	รวม Total	กลุ่มอายุ Age group																Educational attendance, sex and area
		3 - 5	6 - 11	12 - 14	15 - 17	18 - 21	22 - 24	25 - 29	30 - 34	35 - 39	40 - 44	45 - 49	50 - 54	55 - 59	60 - 64	65 - 69	70 ขึ้นไป and over	
ระดับอุดมศึกษา (สามัญ)	5,926	-	-	-	14	4,750	723	141	113	73	40	42	18	8	2	1	1	Higher level (General)
อนุปริญญา	11	-	-	-	-	8	-	1	1	-	-	-	-	-	-	-	-	Diploma level
ปริญญาตรี	5,716	-	-	-	14	4,742	699	94	67	39	25	20	6	6	2	-	1	Graduate level
ปีที่ 1	1,921	-	-	-	14	1,825	27	25	14	5	5	4	-	1	-	-	1	1 st year
ปีที่ 2	1,623	-	-	-	-	1,499	44	23	25	7	9	7	2	4	2	-	-	2 nd year
ปีที่ 3	1,369	-	-	-	-	1,169	147	17	11	11	5	7	2	-	-	-	-	3 rd year
ปีที่ 4	796	-	-	-	-	247	477	30	17	17	4	2	1	1	-	-	-	4 th year
ปีที่ 5	6	-	-	-	-	-	3	-	-	-	2	-	-	-	-	-	-	5 th year
ปีที่ 6	-	-	-	-	-	-	-	-	-	-	-	-	-	-	-	-	-	6 th year
ไม่ทราบ	2	-	-	-	-	1	-	-	1	-	-	-	-	-	-	-	-	Unknown
สูงกว่าปริญญาตรี	11	-	-	-	-	-	2	3	-	-	-	2	1	-	-	1	-	Upper higher level
ปริญญาโท	175	-	-	-	-	-	22	40	39	30	14	19	9	2	-	-	-	Master degree
สูงกว่าปริญญาโท	4	-	-	-	-	-	-	1	1	1	-	-	-	-	-	-	-	Upper master degree
ปริญญาเอก	10	-	-	-	-	-	-	1	4	2	1	-	1	-	-	-	-	Doctorate degree
สูงกว่าปริญญาเอก/ แพทย์เฉพาะทาง	-	-	-	-	-	-	-	-	-	-	-	-	-	-	-	-	-	Upper doctorate degree/ Special doctor
ระดับอุดมศึกษา (อาชีวศึกษา)	421	-	-	-	19	348	32	11	4	2	3	2	-	-	-	-	-	Higher level (Vocational)
ต่ำกว่าอนุปริญญา	16	-	-	-	4	12	-	-	-	-	-	-	-	-	-	-	-	Lower diploma level
อนุปริญญา	406	-	-	-	16	336	32	11	4	2	3	2	-	-	-	-	-	Diploma level
การศึกษาทางศาสนา	-	-	-	-	-	-	-	-	-	-	-	-	-	-	-	-	-	Religious education
แผนกธรรม	-	-	-	-	-	-	-	-	-	-	-	-	-	-	-	-	-	Dharma
แผนกบาลี	-	-	-	-	-	-	-	-	-	-	-	-	-	-	-	-	-	Pali
ปอเนาะ	-	-	-	-	-	-	-	-	-	-	-	-	-	-	-	-	-	Pondok
การศึกษาอื่น ๆ	5	-	-	-	-	5	-	-	-	-	-	-	-	-	-	-	-	Others education
ไม่ทราบระดับการศึกษา	188	-	-	-	19	39	12	19	21	16	14	20	6	7	8	1	6	Unknown level of Ed.
ไม่ทราบ	185	78	14	8	7	5	2	8	8	7	7	13	13	11	1	-	1	Unknown

ตารางที่ 7 ประชากรอายุ 3 ปีขึ้นไป จำแนกตามระดับชั้นที่กำลังเรียน กลุ่มอายุ เพศ และเขตการปกครอง (ต่อ)

Table 7 Population 3 years of age and over by educational attendance, age group, sex and area (Contd.)

พื้นที่กำลังเรียน เพศ และเขตการปกครอง	รวม Total	กลุ่มอายุ Age group																	Educational attendance, sex and area
		3 - 5	6 - 11	12 - 14	15 - 17	18 - 21	22 - 24	25 - 29	30 - 34	35 - 39	40 - 44	45 - 49	50 - 54	55 - 59	60 - 64	65 - 69	70 ขึ้นไป and over		
ระดับอุดมศึกษา (สามัญ)	1,095	-	-	-	6	358	203	143	114	91	80	56	27	12	2	1	1	Higher level (General)	
อนุปริญญา	22	-	-	-	-	18	2	-	-	2	-	-	-	-	-	-	-	Diploma level	
ปริญญาตรี	871	-	-	-	6	339	178	99	71	60	54	41	12	8	2	1	-	Graduate level	
ปีที่ 1	314	-	-	-	6	161	26	27	32	19	21	16	5	1	-	-	-	1 st year	
ปีที่ 2	179	-	-	-	-	78	36	17	13	11	7	9	4	1	1	1	-	2 nd year	
ปีที่ 3	157	-	-	-	-	66	44	10	10	8	12	4	-	2	1	-	-	3 rd year	
ปีที่ 4	213	-	-	-	-	34	67	44	16	21	13	12	3	4	-	-	-	4 th year	
ปีที่ 5	7	-	-	-	-	-	5	-	-	1	1	-	-	-	-	-	-	5 th year	
ปีที่ 6	1	-	-	-	-	-	1	-	-	-	-	-	-	-	-	-	-	6 th year	
ไม่ทราบ	-	-	-	-	-	-	-	-	-	-	-	-	-	-	-	-	-	Unknown	
สูงกว่าปริญญาตรี	21	-	-	-	-	-	6	2	2	2	2	4	1	-	-	-	1	Upper higher level	
ปริญญาโท	169	-	-	-	-	1	17	39	36	26	22	12	13	3	-	-	-	Master degree	
สูงกว่าปริญญาโท	6	-	-	-	-	-	-	-	2	1	1	-	1	-	-	-	-	Upper master degree	
ปริญญาเอก	5	-	-	-	-	-	-	3	1	-	-	-	-	-	-	-	-	Doctorate degree	
สูงกว่าปริญญาเอก/ แพทย์เฉพาะทาง	1	-	-	-	-	-	-	-	1	-	-	-	-	-	-	-	-	Upper doctorate degree/ Special doctor	
ระดับอุดมศึกษา (อาชีวศึกษา)	684	-	-	-	45	544	49	19	6	6	11	2	1	1	-	-	-	Higher level (Vocational)	
ต่ำกว่าอนุปริญญา	17	-	-	-	2	15	-	-	-	-	-	-	-	-	-	-	-	Lower diploma level	
อนุปริญญา	666	-	-	-	42	529	49	19	6	6	11	2	1	1	-	-	-	Diploma level	
การศึกษาทางศาสนา	82	-	-	32	20	8	2	4	2	2	5	1	1	1	-	1	1	Religious education	
แผนกธรรม	76	-	-	32	20	8	2	4	1	1	2	1	1	-	-	1	1	Dharma	
แผนกบาลี	6	-	-	-	-	-	-	-	1	1	2	-	-	1	-	-	-	Pali	
ปอเนาะ	-	-	-	-	-	-	-	-	-	-	-	-	-	-	-	-	-	Pondok	
การศึกษาอื่น ๆ	4	-	-	2	-	-	-	-	-	-	-	-	1	-	-	-	-	Others education	
ไม่ทราบระดับการศึกษา	426	-	-	-	48	98	37	48	24	39	30	27	23	16	13	6	17	Unknown level of Ed.	
ไม่ทราบ	220	127	26	13	7	7	2	8	6	1	2	2	5	9	1	-	4	Unknown	

ตารางที่ 7 ประชากรอายุ 3 ปีขึ้นไป จำแนกตามระดับชั้นที่กำลังเรียน กลุ่มอายุ เพศ และเขตการปกครอง (ต่อ)

Table 7 Population 3 years of age and over by educational attendance, age group, sex and area (Contd.)

ชั้นที่กำลังเรียน เพศ และเขตการปกครอง	รวม Total	กลุ่มอายุ Age group																	Educational attendance, sex and area
		3 - 5	6 - 11	12 - 14	15 - 17	18 - 21	22 - 24	25 - 29	30 - 34	35 - 39	40 - 44	45 - 49	50 - 54	55 - 59	60 - 64	65 - 69	70 ขึ้นไป and over		
ระดับอุดมศึกษา (สามัญ)	556	-	-	-	-	169	103	76	56	44	38	39	18	11	1	1	-	Higher level (General)	
อนุปริญญา	12	-	-	-	-	11	1	-	-	-	-	-	-	-	-	-	-	Diploma level	
ปริญญาตรี	441	-	-	-	-	158	91	56	36	30	25	27	8	7	1	1	-	Graduate level	
ปีที่ 1	163	-	-	-	-	74	18	11	21	9	12	14	4	1	-	-	-	1 st year	
ปีที่ 2	100	-	-	-	-	43	16	12	7	7	4	7	2	1	-	1	-	2 nd year	
ปีที่ 3	78	-	-	-	-	31	20	6	2	7	8	2	-	1	1	-	-	3 rd year	
ปีที่ 4	98	-	-	-	-	11	38	28	6	6	1	4	2	4	-	-	-	4 th year	
ปีที่ 5	1	-	-	-	-	-	-	-	-	1	-	-	-	-	-	-	-	5 th year	
ปีที่ 6	-	-	-	-	-	-	-	-	-	-	-	-	-	-	-	-	-	6 th year	
ไม่ทราบ	-	-	-	-	-	-	-	-	-	-	-	-	-	-	-	-	-	Unknown	
สูงกว่าปริญญาตรี	8	-	-	-	-	-	2	1	1	1	-	2	-	-	-	-	-	Upper higher level	
ปริญญาโท	93	-	-	-	-	-	8	19	18	13	13	9	9	3	-	-	-	Master degree	
สูงกว่าปริญญาโท	1	-	-	-	-	-	-	-	-	-	1	-	-	-	-	-	-	Upper master degree	
ปริญญาเอก	1	-	-	-	-	-	-	-	-	1	-	-	-	-	-	-	-	Doctorate degree	
สูงกว่าปริญญาเอก/ แพทย์เฉพาะทาง	-	-	-	-	-	-	-	-	-	-	-	-	-	-	-	-	-	Upper doctorate degree/ Special doctor	
ระดับอุดมศึกษา (อาชีวศึกษา)	446	-	-	-	31	352	29	12	5	5	8	2	-	1	-	-	-	Higher level (Vocational)	
ต่ำกว่าอนุปริญญา	9	-	-	-	1	8	-	-	-	-	-	-	-	-	-	-	-	Lower diploma level	
อนุปริญญา	436	-	-	-	30	344	29	12	5	5	8	2	-	1	-	-	-	Diploma level	
การศึกษาทางศาสนา	82	-	-	32	20	8	2	4	2	2	5	1	1	1	-	1	1	Religious education	
แผนกธรรม	76	-	-	32	20	8	2	4	1	1	2	1	1	-	-	1	1	Dharma	
แผนกบาลี	6	-	-	-	-	-	-	-	1	1	2	-	-	1	-	-	-	Pali	
ปอเนาะ	-	-	-	-	-	-	-	-	-	-	-	-	-	-	-	-	-	Pondok	
การศึกษาอื่น ๆ	4	-	-	2	-	-	-	-	-	-	-	-	1	-	-	-	-	Others education	
ไม่ทราบระดับการศึกษา	236	-	-	-	31	55	18	27	13	19	15	15	13	10	7	2	10	Unknown level of Ed.	
ไม่ทราบ	118	76	13	6	2	2	2	2	2	1	-	1	2	6	-	-	1	Unknown	

ตารางที่ 7 ประชากรอายุ 3 ปีขึ้นไป จำแนกตามระดับชั้นที่กำลังเรียน กลุ่มอายุ เพศ และเขตการปกครอง (ต่อ)

Table 7 Population 3 years of age and over by educational attendance, age group, sex and area (Contd.)

พื้นที่กำลังเรียน เพศ และเขตการปกครอง	รวม Total	กลุ่มอายุ Age group																	Educational attendance, sex and area
		3 - 5	6 - 11	12 - 14	15 - 17	18 - 21	22 - 24	25 - 29	30 - 34	35 - 39	40 - 44	45 - 49	50 - 54	55 - 59	60 - 64	65 - 69	70 ขึ้นไป and over		
ระดับอุดมศึกษา (สามัญ)	538	-	-	-	6	189	101	67	58	47	41	17	9	1	1	-	1	Higher level (General)	
อนุปริญญา	10	-	-	-	-	7	1	-	-	2	-	-	-	-	-	-	-	Diploma level	
ปริญญาตรี	430	-	-	-	6	181	87	43	35	30	29	14	4	1	1	-	-	Graduate level	
ปีที่ 1	151	-	-	-	6	87	8	16	11	9	9	2	1	-	-	-	-	1 st year	
ปีที่ 2	79	-	-	-	-	35	20	6	6	5	4	2	1	-	1	-	-	2 nd year	
ปีที่ 3	78	-	-	-	-	35	24	4	8	1	3	1	-	1	-	-	-	3 rd year	
ปีที่ 4	115	-	-	-	-	24	29	16	10	15	12	8	1	-	-	-	-	4 th year	
ปีที่ 5	6	-	-	-	-	-	5	-	-	-	1	-	-	-	-	-	-	5 th year	
ปีที่ 6	1	-	-	-	-	-	1	-	-	-	-	-	-	-	-	-	-	6 th year	
ไม่ทราบ	-	-	-	-	-	-	-	-	-	-	-	-	-	-	-	-	-	Unknown	
สูงกว่าปริญญาตรี	13	-	-	-	-	-	4	1	1	1	2	1	1	-	-	-	1	Upper higher level	
ปริญญาโท	76	-	-	-	-	1	9	20	18	13	9	2	3	-	-	-	-	Master degree	
สูงกว่าปริญญาโท	5	-	-	-	-	-	-	-	2	1	-	-	1	-	-	-	-	Upper master degree	
ปริญญาเอก	3	-	-	-	-	-	-	3	-	-	-	-	-	-	-	-	-	Doctorate degree	
สูงกว่าปริญญาเอก/ แพทย์เฉพาะทาง	1	-	-	-	-	-	-	-	1	-	-	-	-	-	-	-	-	Upper doctorate degree/ Special doctor	
ระดับอุดมศึกษา (อาชีวศึกษา)	238	-	-	-	14	191	20	7	1	1	2	-	1	-	-	-	-	Higher level (Vocational)	
ต่ำกว่าอนุปริญญา	8	-	-	-	1	7	-	-	-	-	-	-	-	-	-	-	-	Lower diploma level	
อนุปริญญา	230	-	-	-	13	185	20	7	1	1	2	-	1	-	-	-	-	Diploma level	
การศึกษาทางศาสนา	-	-	-	-	-	-	-	-	-	-	-	-	-	-	-	-	-	Religious education	
แผนกธรรม	-	-	-	-	-	-	-	-	-	-	-	-	-	-	-	-	-	Dharma	
แผนกบาลี	-	-	-	-	-	-	-	-	-	-	-	-	-	-	-	-	-	Pali	
ปอเนาะ	-	-	-	-	-	-	-	-	-	-	-	-	-	-	-	-	-	Pondok	
การศึกษาอื่น ๆ	-	-	-	-	-	-	-	-	-	-	-	-	-	-	-	-	-	Others education	
ไม่ทราบระดับการศึกษา	190	-	-	-	16	43	20	21	11	20	15	12	10	6	6	4	7	Unknown level of Ed.	
ไม่ทราบ	102	51	13	7	5	5	-	6	3	-	2	1	2	4	1	-	2	Unknown	

ตารางที่ 8 ประชากรอายุ 3 ปีขึ้นไป จำแนกตามระดับชั้นที่เรียนสำเร็จ กลุ่มอายุ เพศ และเขตการปกครอง

Table 8 Population 3 years of age and over by educational attainment, age group, sex and area

พื้นที่เรียนสำเร็จ เพศ และเขตการปกครอง	รวม Total	กลุ่มอายุ Age group																Educational attainment, sex and area
		3 - 5	6 - 11	12 - 14	15 - 17	18 - 21	22 - 24	25 - 29	30 - 34	35 - 39	40 - 44	45 - 49	50 - 54	55 - 59	60 - 64	65 - 69	70 ขึ้นไป and over	
ยอดรวม	405,994	13,077	29,110	19,865	19,368	20,562	10,592	18,722	22,957	29,259	36,834	42,966	42,013	33,338	22,009	14,391	30,932	Total
ไม่มีการศึกษา	44,309	9,499	687	32	41	225	146	352	455	370	427	880	3,951	4,925	4,429	3,982	13,908	No education
มีการศึกษา	361,663	3,579	28,423	19,833	19,327	20,337	10,446	18,368	22,500	28,889	36,407	42,085	38,062	28,411	17,578	10,409	17,012	Educational attainment
ชั้นที่เรียนสำเร็จ																		Grade of school attainment
ก่อนประถมศึกษา	10,039	3,579	6,250	2	13	5	4	13	12	18	39	82	23	-	-	-	-	Less than elementary level
ระดับประถมศึกษา	217,166	-	22,171	10,106	984	1,515	1,431	3,090	7,575	16,204	25,394	32,237	30,864	24,828	15,549	9,365	15,854	Elementary level
ประถมปีที่ 1	5,354	-	4,709	7	6	3	5	5	6	26	41	48	83	64	76	63	213	Pratom 1
ประถมปีที่ 2	9,375	-	4,718	8	21	24	13	51	74	119	276	404	618	616	569	513	1,350	Pratom 2
ประถมปีที่ 3	8,104	-	4,964	45	22	36	26	56	80	142	250	338	402	386	323	317	718	Pratom 3
ประถมปีที่ 4	123,808	-	5,009	313	45	88	128	300	865	2,273	8,721	22,268	26,091	22,240	13,906	8,248	13,312	Pratom 4
ประถมปีที่ 5	6,993	-	2,575	3,245	77	73	80	74	95	155	347	168	53	19	17	2	12	Pratom 5
ประถมปีที่ 6	63,514	-	197	6,488	811	1,291	1,170	2,604	6,455	13,487	15,758	9,009	3,617	1,503	656	219	250	Pratom 6
ไม่ทราบชั้น	20	-	-	-	1	-	9	-	1	1	-	2	1	-	1	2	-	Unknown
ระดับมัธยมศึกษา	94,759	-	-	9,681	18,256	13,219	5,321	8,987	8,761	8,469	7,592	6,085	4,102	1,898	1,139	618	632	Secondary education
มัธยมศึกษาตอนต้น	49,159	-	-	9,679	11,077	3,796	2,459	4,094	4,004	4,039	3,389	2,653	1,994	904	567	234	272	Lower secondary level
มัธยมศึกษาปีที่ 1	6,632	-	-	6,112	328	27	8	25	9	7	13	38	26	13	11	5	10	Matayom 1
มัธยมศึกษาปีที่ 2	7,526	-	-	3,296	3,594	204	64	101	63	47	47	22	25	15	14	17	17	Matayom 2
มัธยมศึกษาปีที่ 3	35,000	-	-	272	7,155	3,565	2,386	3,967	3,932	3,985	3,329	2,592	1,943	876	542	212	245	Matayom 3
ไม่ทราบชั้น	1	-	-	-	-	-	-	1	-	-	-	-	-	-	-	-	-	Unknown
มัธยมศึกษาตอนปลาย	45,601	-	-	1	7,179	9,423	2,863	4,893	4,757	4,430	4,203	3,432	2,108	994	572	384	360	Upper secondary level
สายสามัญ	38,393	-	-	1	5,944	7,473	2,347	4,082	4,028	3,949	3,706	2,993	1,814	865	526	342	321	General type
มัธยมศึกษาปีที่ 4	4,565	-	-	-	3,888	283	43	53	54	31	50	57	32	23	19	10	21	Matayom 4
มัธยมศึกษาปีที่ 5	4,808	-	-	-	1,951	2,328	41	53	39	28	33	169	92	26	11	22	16	Matayom 5
มัธยมศึกษาปีที่ 6	28,208	-	-	1	105	4,833	2,233	3,904	3,807	3,729	3,489	2,665	1,605	773	477	308	280	Matayom 6
ไม่ทราบชั้น	813	-	-	-	-	29	30	72	128	162	134	102	86	43	20	4	3	Unknown
สายอาชีวศึกษา	7,207	-	-	-	1,235	1,950	515	811	729	481	497	439	294	129	46	42	39	Cert. of vocational
ปีที่ 1	1,015	-	-	-	774	200	14	6	2	6	6	1	4	2	-	-	-	1 st year
ปีที่ 2	1,316	-	-	-	379	688	36	56	40	26	18	27	21	11	4	2	7	2 nd year
ปีที่ 3	4,695	-	-	-	81	1,049	449	723	648	432	456	394	254	104	33	39	31	3 rd year
ไม่ทราบชั้น	182	-	-	-	-	13	16	26	39	16	18	16	15	12	9	-	1	Unknown

ตารางที่ 8 ประชากรอายุ 3 ปีขึ้นไป จำแนกตามระดับชั้นที่เรียนสำเร็จ กลุ่มอายุ เพศ และเขตการปกครอง (ต่อ)

Table 8 Population 3 years of age and over by educational attainment, age group, sex and area (Contd.)

ระดับชั้นที่เรียนสำเร็จ เพศ และเขตการปกครอง	รวม Total	กลุ่มอายุ Age group																	Educational attainment, sex and area
		3 - 5	6 - 11	12 - 14	15 - 17	18 - 21	22 - 24	25 - 29	30 - 34	35 - 39	40 - 44	45 - 49	50 - 54	55 - 59	60 - 64	65 - 69	70 ขึ้นไป and over		
ระดับอุดมศึกษา (สามัญ)	30,040	-	-	-	7	4,358	2,637	4,401	4,418	3,309	2,685	2,943	2,568	1,407	720	310	276	Higher level (General)	
อนุปริญญา	741	-	-	-	1	25	39	80	80	98	96	112	62	46	44	29	29	Diploma level	
ปริญญาตรี	26,800	-	-	-	5	4,331	2,571	4,088	3,914	2,789	2,245	2,417	2,166	1,187	598	262	229	Graduate level	
ปีที่ 1	2,502	-	-	-	4	2,113	114	71	64	46	25	32	15	6	6	1	7	1 st year	
ปีที่ 2	2,505	-	-	-	-	1,682	269	127	95	76	72	58	56	37	18	10	5	2 nd year	
ปีที่ 3	1,632	-	-	-	1	434	791	138	81	74	49	32	12	12	4	2	2	3 rd year	
ปีที่ 4	19,828	-	-	-	-	100	1,374	3,697	3,602	2,545	2,064	2,250	2,052	1,123	565	247	208	4 th year	
ปีที่ 5	133	-	-	-	-	-	11	27	30	21	4	20	16	2	1	-	-	5 th year	
ปีที่ 6	48	-	-	-	-	-	-	6	12	7	11	5	4	1	-	-	2	6 th year	
ไม่ทราบ	152	-	-	-	-	2	12	21	30	20	20	20	11	5	4	2	5	Unknown	
ปริญญาตรี	20,009	-	-	-	-	100	1,385	3,730	3,644	2,574	2,079	2,275	2,072	1,127	566	247	210	Bachelor degree	
สูงกว่าปริญญาตรี	73	-	-	-	-	1	4	7	19	13	12	6	5	2	1	-	1	Upper higher level	
ปริญญาโท	2,287	-	-	-	-	1	20	211	375	386	316	389	318	166	75	19	12	Master degree	
สูงกว่าปริญญาโท	26	-	-	-	-	-	-	2	2	4	4	7	5	-	1	-	1	Upper master degree	
ปริญญาเอก	64	-	-	-	1	-	1	2	19	13	8	9	6	2	1	-	-	Doctorate degree	
สูงกว่าปริญญาเอก/ แพทย์เฉพาะทาง	49	-	-	-	-	-	1	11	8	6	5	2	7	4	-	-	5	Upper doctorate degree/ Special doctor	
ระดับอุดมศึกษา (อาชีวศึกษา)	8,095	-	-	-	9	1,139	979	1,736	1,595	746	567	625	350	157	92	42	58	Higher level (Vocational)	
ต่ำกว่าอนุปริญญา	215	-	-	-	2	13	13	17	17	27	32	19	33	12	14	4	12	Lower diploma level	
อนุปริญญา	7,880	-	-	-	7	1,126	966	1,718	1,578	719	535	606	317	146	78	38	46	Diploma level	
การศึกษาทางศาสนา	596	-	1	42	43	22	12	29	31	45	54	57	54	43	33	41	88	Religious education	
แผนกธรรม	549	-	1	42	42	21	12	26	27	41	47	53	49	36	30	36	84	Dharma	
แผนกบาลี	40	-	-	-	1	1	-	3	5	2	6	2	4	5	2	5	3	Pali	
ปอเนาะ	7	-	-	-	-	-	-	-	-	1	1	1	1	2	-	-	-	Pondok	
การศึกษาอื่น ๆ	16	-	-	1	1	3	-	1	1	2	3	-	-	1	-	-	1	Others education	
ไม่ทราบระดับการศึกษา	951	-	-	1	14	76	62	111	105	96	72	56	101	76	45	34	103	Unknown level of Ed.	
ไม่ทราบ	22	-	-	-	-	-	-	2	2	-	-	1	-	2	2	-	11	Unknown	

ตารางที่ 8 ประชากรอายุ 3 ปีขึ้นไป จำแนกตามระดับชั้นที่เรียนสำเร็จ กลุ่มอายุ เพศ และเขตการปกครอง (ต่อ)

Table 8 Population 3 years of age and over by educational attainment, age group, sex and area (Contd.)

พื้นที่เรียนสำเร็จ เพศ และเขตการปกครอง	รวม Total	กลุ่มอายุ Age group																Educational attainment, sex and area
		3 - 5	6 - 11	12 - 14	15 - 17	18 - 21	22 - 24	25 - 29	30 - 34	35 - 39	40 - 44	45 - 49	50 - 54	55 - 59	60 - 64	65 - 69	70 ขึ้นไป and over	
ชาย	199,220	6,695	14,877	10,181	9,869	9,886	5,553	9,567	11,267	14,149	17,121	20,753	20,365	16,415	10,926	7,155	14,440	Male
ไม่มีการศึกษา	17,339	4,903	341	24	22	71	36	80	135	123	115	337	1,395	1,744	1,573	1,437	5,002	No education
มีการศึกษา	181,868	1,792	14,536	10,157	9,847	9,815	5,517	9,485	11,130	14,026	17,006	20,416	18,971	14,668	9,353	5,718	9,430	Educational attainment
ชั้นที่เรียนสำเร็จ																		Grade of school attainment
ก่อนประถมศึกษา	5,088	1,792	3,181	2	6	2	2	6	9	12	20	41	14	-	-	-	-	Less than elementary level
ระดับประถมศึกษา	105,441	-	11,353	5,427	642	971	761	1,658	3,554	7,356	10,926	14,654	14,452	12,212	7,932	4,944	8,599	Elementary level
ประถมปีที่ 1	2,770	-	2,473	7	1	1	1	3	2	16	19	20	30	23	32	27	114	Pratom 1
ประถมปีที่ 2	4,794	-	2,502	6	14	19	7	28	39	62	134	197	321	293	255	254	664	Pratom 2
ประถมปีที่ 3	3,974	-	2,522	32	11	19	7	28	32	76	132	150	166	163	153	157	327	Pratom 3
ประถมปีที่ 4	59,860	-	2,563	210	28	58	58	148	417	1,064	3,673	10,013	12,028	10,828	7,076	4,366	7,329	Pratom 4
ประถมปีที่ 5	3,472	-	1,228	1,731	30	20	14	31	48	76	145	88	32	14	6	1	6	Pratom 5
ประถมปีที่ 6	30,564	-	65	3,441	556	855	674	1,419	3,014	6,059	6,823	4,185	1,876	890	411	137	159	Pratom 6
ไม่ทราบชั้น	7	-	-	-	1	-	-	-	1	1	-	1	-	-	-	2	-	Unknown
ระดับมัธยมศึกษา	52,155	-	-	4,683	9,139	6,826	3,161	4,975	4,801	4,638	4,322	3,744	2,786	1,388	802	444	446	Secondary education
มัธยมศึกษาตอนต้น	27,106	-	-	4,682	5,775	2,351	1,457	2,297	2,153	2,232	1,872	1,565	1,344	650	382	163	180	Lower secondary level
มัธยมศึกษาปีที่ 1	3,301	-	-	3,023	168	19	5	16	5	4	7	22	13	8	7	2	2	Matayom 1
มัธยมศึกษาปีที่ 2	3,836	-	-	1,525	1,902	125	41	66	43	32	31	18	13	9	11	11	11	Matayom 2
มัธยมศึกษาปีที่ 3	19,968	-	-	134	3,706	2,207	1,412	2,214	2,106	2,197	1,834	1,525	1,318	632	365	150	167	Matayom 3
ไม่ทราบชั้น	1	-	-	-	-	-	-	1	-	-	-	-	-	-	-	-	-	Unknown
มัธยมศึกษาตอนปลาย	25,050	-	-	1	3,364	4,475	1,703	2,678	2,648	2,405	2,450	2,179	1,442	738	420	280	266	Upper secondary level
สายสามัญ	20,527	-	-	1	2,663	3,211	1,407	2,244	2,176	2,060	2,094	1,892	1,256	648	384	249	241	General type
มัธยมศึกษาปีที่ 4	2,118	-	-	-	1,779	142	27	30	24	19	26	25	14	12	6	5	11	Matayom 4
มัธยมศึกษาปีที่ 5	2,333	-	-	-	840	1,128	26	32	28	18	20	118	77	20	3	10	13	Matayom 5
มัธยมศึกษาปีที่ 6	15,633	-	-	1	44	1,926	1,335	2,139	2,056	1,956	1,980	1,691	1,104	593	361	232	214	Matayom 6
ไม่ทราบชั้น	444	-	-	-	-	15	19	44	67	67	69	58	60	23	14	4	3	Unknown
สายอาชีวศึกษา	4,522	-	-	-	701	1,263	296	434	472	346	356	287	186	90	36	31	25	Cert. of vocational
ปีที่ 1	598	-	-	-	431	140	8	2	2	6	6	-	2	-	-	-	-	1 st year
ปีที่ 2	817	-	-	-	224	450	14	31	26	18	10	15	12	10	4	1	3	2 nd year
ปีที่ 3	2,996	-	-	-	46	669	262	388	419	311	326	264	161	72	27	30	20	3 rd year
ไม่ทราบชั้น	110	-	-	-	-	5	12	13	25	11	13	8	11	8	5	-	1	Unknown

ตารางที่ 8 ประชากรอายุ 3 ปีขึ้นไป จำแนกตามระดับชั้นที่เรียนสำเร็จ กลุ่มอายุ เพศ และเขตการปกครอง (ต่อ)

Table 8 Population 3 years of age and over by educational attainment, age group, sex and area (Contd.)

ระดับชั้นที่เรียนสำเร็จ เพศ และเขตการปกครอง	รวม Total	กลุ่มอายุ Age group																	Educational attainment, sex and area
		3 - 5	6 - 11	12 - 14	15 - 17	18 - 21	22 - 24	25 - 29	30 - 34	35 - 39	40 - 44	45 - 49	50 - 54	55 - 59	60 - 64	65 - 69	70 ขึ้นไป and over		
ระดับอุดมศึกษา (สามัญ)	13,244	-	-	-	1	1,266	976	1,779	1,771	1,459	1,308	1,517	1,362	865	498	236	208	Higher level (General)	
อนุปริญญา	355	-	-	-	-	13	19	38	36	42	40	57	33	21	26	11	19	Diploma level	
ปริญญาตรี	11,563	-	-	-	1	1,251	946	1,643	1,560	1,241	1,097	1,206	1,113	715	406	208	174	Graduate level	
ปีที่ 1	777	-	-	-	1	569	50	40	33	30	12	20	9	2	1	1	7	1 st year	
ปีที่ 2	838	-	-	-	-	476	84	47	47	37	50	26	25	24	11	8	4	2 nd year	
ปีที่ 3	665	-	-	-	-	161	287	78	35	35	27	18	8	8	4	2	2	3 rd year	
ปีที่ 4	9,133	-	-	-	-	44	516	1,466	1,419	1,116	995	1,115	1,048	674	387	195	157	4 th year	
ปีที่ 5	55	-	-	-	-	-	5	6	9	8	2	10	13	2	-	-	-	5 th year	
ปีที่ 6	21	-	-	-	-	-	-	1	3	4	5	4	4	-	-	-	1	6 th year	
ไม่ทราบ	73	-	-	-	-	1	5	6	13	11	6	14	6	4	4	1	4	Unknown	
ปริญญาตรี	9,209	-	-	-	-	44	521	1,473	1,432	1,128	1,002	1,129	1,065	676	387	195	158	Bachelor degree	
สูงกว่าปริญญาตรี	32	-	-	-	-	1	2	5	6	4	5	2	4	2	1	-	-	Upper higher level	
ปริญญาโท	1,215	-	-	-	-	1	7	84	158	162	152	243	196	123	62	17	9	Master degree	
สูงกว่าปริญญาโท	16	-	-	-	-	-	-	-	-	2	4	4	5	-	1	-	-	Upper master degree	
ปริญญาเอก	31	-	-	-	-	-	1	-	7	6	6	3	4	2	1	-	-	Doctorate degree	
สูงกว่าปริญญาเอก/ แพทย์เฉพาะทาง	33	-	-	-	-	-	-	8	2	2	5	1	7	2	-	-	5	Upper doctorate degree/ Special doctor	
ระดับอุดมศึกษา (อาชีวศึกษา)	4,828	-	-	-	6	698	567	974	907	479	336	375	239	113	64	30	41	Higher level (Vocational)	
ต่ำกว่าอนุปริญญา	125	-	-	-	2	7	8	8	8	17	13	9	22	12	7	2	7	Lower diploma level	
อนุปริญญา	4,704	-	-	-	3	691	559	966	898	461	323	366	217	102	57	27	34	Diploma level	
การศึกษาทางศาสนา	589	-	1	42	43	22	12	28	31	44	53	56	53	43	33	41	87	Religious education	
แผนกธรรม	545	-	1	42	42	21	12	25	27	41	47	52	49	36	30	36	83	Dharma	
แผนกบาลี	40	-	-	-	1	1	-	3	5	2	6	2	4	5	2	5	3	Pali	
ปอเนาะ	4	-	-	-	-	-	-	-	-	-	-	1	-	2	-	-	-	Pondok	
การศึกษาอื่น ๆ	8	-	-	1	1	1	-	1	-	-	1	-	-	1	-	-	1	Others education	
ไม่ทราบระดับการศึกษา	513	-	-	1	9	29	38	64	58	40	39	30	64	46	24	24	48	Unknown level of Ed.	
ไม่ทราบ	14	-	-	-	-	-	-	2	1	-	-	-	-	2	-	-	8	Unknown	

ตารางที่ 8 ประชากรอายุ 3 ปีขึ้นไป จำแนกตามระดับชั้นที่เรียนสำเร็จ กลุ่มอายุ เพศ และเขตการปกครอง (ต่อ)

Table 8 Population 3 years of age and over by educational attainment, age group, sex and area (Contd.)

พื้นที่เรียนสำเร็จ เพศ และเขตการปกครอง	รวม Total	กลุ่มอายุ Age group																	Educational attainment, sex and area
		3 - 5	6 - 11	12 - 14	15 - 17	18 - 21	22 - 24	25 - 29	30 - 34	35 - 39	40 - 44	45 - 49	50 - 54	55 - 59	60 - 64	65 - 69	70 ขึ้นไป and over		
หญิง	206,774	6,383	14,233	9,684	9,499	10,676	5,039	9,155	11,690	15,110	19,713	22,213	21,648	16,923	11,083	7,235	16,492	Female	
ไม่มีการศึกษา	26,970	4,596	346	8	20	155	110	272	319	247	312	544	2,556	3,180	2,856	2,544	8,906	No education	
มีการศึกษา	179,795	1,787	13,887	9,676	9,480	10,522	4,929	8,883	11,370	14,863	19,401	21,668	19,091	13,743	8,224	4,691	7,582	Educational attainment	
ชั้นที่เรียนสำเร็จ																		Grade of school attainment	
ก่อนประถมศึกษา	4,950	1,787	3,069	-	7	2	1	7	2	6	19	40	9	-	-	-	-	Less than elementary level	
ระดับประถมศึกษา	111,726	-	10,818	4,678	342	544	669	1,432	4,022	8,848	14,467	17,584	16,412	12,616	7,617	4,421	7,255	Elementary level	
ประถมปีที่ 1	2,583	-	2,236	-	5	2	4	1	4	9	22	28	53	40	45	37	99	Pratom 1	
ประถมปีที่ 2	4,581	-	2,216	2	7	6	6	23	35	56	142	208	297	323	315	258	686	Pratom 2	
ประถมปีที่ 3	4,130	-	2,442	13	12	17	19	27	48	66	118	187	236	223	170	160	391	Pratom 3	
ประถมปีที่ 4	63,949	-	2,446	103	17	30	70	152	448	1,209	5,047	12,256	14,063	11,412	6,831	3,883	5,983	Pratom 4	
ประถมปีที่ 5	3,521	-	1,347	1,514	47	53	66	43	47	80	202	80	21	5	11	1	6	Pratom 5	
ประถมปีที่ 6	32,950	-	132	3,046	255	436	496	1,185	3,440	7,428	8,936	4,824	1,741	613	245	82	91	Pratom 6	
ไม่ทราบชั้น	13	-	-	-	-	-	9	-	-	-	-	1	1	-	1	-	-	Unknown	
ระดับมัธยมศึกษา	42,604	-	-	4,998	9,116	6,393	2,161	4,012	3,960	3,831	3,270	2,341	1,315	510	336	174	186	Secondary education	
มัธยมศึกษาตอนต้น	22,053	-	-	4,998	5,301	1,445	1,001	1,797	1,851	1,807	1,517	1,088	650	254	184	70	91	Lower secondary level	
มัธยมศึกษาปีที่ 1	3,331	-	-	3,089	161	8	4	8	5	4	6	16	13	5	4	2	7	Matayom 1	
มัธยมศึกษาปีที่ 2	3,690	-	-	1,771	1,692	79	23	35	20	15	15	5	12	6	4	6	7	Matayom 2	
มัธยมศึกษาปีที่ 3	15,032	-	-	138	3,449	1,358	975	1,753	1,826	1,788	1,495	1,067	625	244	177	62	78	Matayom 3	
ไม่ทราบชั้น	-	-	-	-	-	-	-	-	-	-	-	-	-	-	-	-	-	Unknown	
มัธยมศึกษาตอนปลาย	20,551	-	-	-	3,815	4,949	1,159	2,215	2,110	2,024	1,753	1,253	666	256	152	104	94	Upper secondary level	
สายสามัญ	17,866	-	-	-	3,281	4,262	940	1,838	1,852	1,889	1,612	1,102	558	217	142	93	80	General type	
มัธยมศึกษาปีที่ 4	2,447	-	-	-	2,109	141	16	24	30	12	25	33	18	12	13	5	11	Matayom 4	
มัธยมศึกษาปีที่ 5	2,475	-	-	-	1,112	1,200	15	21	11	10	13	51	14	6	7	12	4	Matayom 5	
มัธยมศึกษาปีที่ 6	12,575	-	-	-	61	2,907	898	1,766	1,751	1,772	1,509	974	500	179	116	76	66	Matayom 6	
ไม่ทราบชั้น	370	-	-	-	-	14	11	28	61	95	66	44	26	20	6	-	-	Unknown	
สายอาชีวศึกษา	2,685	-	-	-	533	686	219	377	257	135	141	152	108	39	11	11	14	Cert. of vocational	
ปีที่ 1	417	-	-	-	343	60	6	4	-	-	-	1	1	2	-	-	-	1 st year	
ปีที่ 2	498	-	-	-	155	238	22	26	14	9	7	12	9	1	-	1	4	2 nd year	
ปีที่ 3	1,698	-	-	-	35	380	187	335	229	121	129	130	93	32	6	10	11	3 rd year	
ไม่ทราบชั้น	71	-	-	-	-	8	4	13	14	6	5	8	5	4	5	-	-	Unknown	

ตารางที่ 8 ประชากรอายุ 3 ปีขึ้นไป จำแนกตามระดับชั้นที่เรียนสำเร็จ กลุ่มอายุ เพศ และเขตการปกครอง (ต่อ)

Table 8 Population 3 years of age and over by educational attainment, age group, sex and area (Contd.)

ชั้นที่เรียนสำเร็จ เพศ และเขตการปกครอง	รวม Total	กลุ่มอายุ Age group																	Educational attainment, sex and area
		3 - 5	6 - 11	12 - 14	15 - 17	18 - 21	22 - 24	25 - 29	30 - 34	35 - 39	40 - 44	45 - 49	50 - 54	55 - 59	60 - 64	65 - 69	70 ขึ้นไป and over		
ระดับอุดมศึกษา (สามัญ)	16,795	-	-	-	6	3,092	1,661	2,623	2,648	1,850	1,377	1,426	1,206	542	222	74	69	Higher level (General)	
อนุปริญญา	386	-	-	-	1	12	20	42	44	56	56	56	29	25	18	18	10	Diploma level	
ปริญญาตรี	15,237	-	-	-	3	3,080	1,625	2,444	2,353	1,548	1,147	1,210	1,053	472	191	55	54	Graduate level	
ปีที่ 1	1,725	-	-	-	2	1,543	64	31	31	15	13	12	6	4	5	-	-	1 st year	
ปีที่ 2	1,667	-	-	-	-	1,206	186	80	48	39	22	32	31	13	7	1	1	2 nd year	
ปีที่ 3	967	-	-	-	1	273	504	61	46	39	22	14	4	4	-	-	-	3 rd year	
ปีที่ 4	10,696	-	-	-	-	56	858	2,231	2,183	1,429	1,069	1,135	1,003	449	178	52	51	4 th year	
ปีที่ 5	77	-	-	-	-	-	6	21	21	13	1	10	4	-	1	-	-	5 th year	
ปีที่ 6	26	-	-	-	-	-	-	5	8	4	6	1	-	1	-	-	1	6 th year	
ไม่ทราบ	79	-	-	-	-	1	7	15	17	10	14	6	5	1	-	1	1	Unknown	
ปริญญาตรี	10,799	-	-	-	-	56	864	2,257	2,213	1,446	1,076	1,147	1,007	451	179	52	52	Bachelor degree	
สูงกว่าปริญญาตรี	40	-	-	-	-	-	2	2	13	10	7	3	1	-	-	-	1	Upper higher level	
ปริญญาโท	1,072	-	-	-	-	-	13	127	217	224	164	146	121	43	13	1	2	Master degree	
สูงกว่าปริญญาโท	11	-	-	-	-	-	-	2	2	1	-	4	-	-	-	-	1	Upper master degree	
ปริญญาเอก	33	-	-	-	1	-	-	2	12	7	2	6	2	-	-	-	-	Doctorate degree	
สูงกว่าปริญญาเอก/ แพทย์เฉพาะทาง	16	-	-	-	-	-	1	2	6	4	-	1	-	1	-	-	-	Upper doctorate degree/ Special doctor	
ระดับอุดมศึกษา (อาชีวศึกษา)	3,267	-	-	-	4	441	412	762	689	267	231	250	111	44	28	12	17	Higher level (Vocational)	
ต่ำกว่าอนุปริญญา	91	-	-	-	-	6	5	9	9	9	19	10	11	-	7	1	5	Lower diploma level	
อนุปริญญา	3,176	-	-	-	4	435	407	752	680	258	212	240	100	44	21	11	12	Diploma level	
การศึกษาทางศาสนา	7	-	-	-	-	-	-	1	-	1	1	1	1	-	-	-	1	Religious education	
แผนกธรรม	4	-	-	-	-	-	-	1	-	-	-	1	-	-	-	-	1	Dharma	
แผนกบาลี	-	-	-	-	-	-	-	-	-	-	-	-	-	-	-	-	-	Pali	
ปอเนาะ	4	-	-	-	-	-	-	-	-	1	1	-	1	-	-	-	-	Pondok	
การศึกษาอื่น ๆ	8	-	-	-	-	2	-	-	1	2	2	-	-	-	-	-	-	Others education	
ไม่ทราบระดับการศึกษา	438	-	-	-	5	47	24	46	47	56	33	26	36	30	21	10	55	Unknown level of Ed.	
ไม่ทราบ	8	-	-	-	-	-	-	-	1	-	-	1	-	-	2	-	4	Unknown	

ตารางที่ 8 ประชากรอายุ 3 ปีขึ้นไป จำแนกตามระดับชั้นที่เรียนสำเร็จ กลุ่มอายุ เพศ และเขตการปกครอง (ต่อ)

Table 8 Population 3 years of age and over by educational attainment, age group, sex and area (Contd.)

พื้นที่เรียนสำเร็จ เพศ และเขตการปกครอง	รวม Total	กลุ่มอายุ Age group																	Educational attainment, sex and area
		3 - 5	6 - 11	12 - 14	15 - 17	18 - 21	22 - 24	25 - 29	30 - 34	35 - 39	40 - 44	45 - 49	50 - 54	55 - 59	60 - 64	65 - 69	70 ขึ้นไป and over		
ในเขตเทศบาล	215,578	6,267	14,270	9,648	9,783	13,422	5,807	9,904	12,175	15,102	19,087	22,467	22,109	18,023	12,119	7,917	17,477	Municipal area	
ไม่มีการศึกษา	21,618	4,402	287	4	1	39	18	49	115	79	59	310	1,705	2,435	2,243	2,070	7,802	No education	
มีการศึกษา	193,946	1,865	13,983	9,644	9,782	13,383	5,789	9,853	12,060	15,024	19,028	22,156	20,403	15,587	9,875	5,847	9,668	Educational attainment	
ชั้นที่เรียนสำเร็จ																		Grade of school attainment	
ก่อนประถมศึกษา	5,015	1,865	3,078	2	7	2	1	8	8	7	17	17	2	-	-	-	-	Less than elementary level	
ระดับประถมศึกษา	108,799	-	10,906	4,783	439	645	580	1,286	3,416	7,505	12,360	15,927	15,612	13,049	8,417	5,080	8,794	Elementary level	
ประถมปีที่ 1	2,571	-	2,250	4	2	2	1	2	4	15	20	21	38	32	41	40	98	Pratom 1	
ประถมปีที่ 2	4,696	-	2,226	5	8	12	6	24	34	58	130	206	334	348	289	269	747	Pratom 2	
ประถมปีที่ 3	4,023	-	2,410	18	11	15	10	20	30	68	106	180	221	218	144	161	410	Pratom 3	
ประถมปีที่ 4	63,656	-	2,576	140	25	41	60	120	412	1,094	4,376	10,916	13,022	11,548	7,502	4,463	7,361	Pratom 4	
ประถมปีที่ 5	3,307	-	1,339	1,506	12	10	16	16	39	57	150	85	37	14	15	2	10	Pratom 5	
ประถมปีที่ 6	30,544	-	104	3,111	382	565	486	1,103	2,897	6,212	7,578	4,520	1,960	889	425	143	169	Pratom 6	
ไม่ทราบชั้น	2	-	-	-	-	-	-	-	-	-	-	-	-	-	1	1	-	Unknown	
ระดับมัธยมศึกษา	52,057	-	-	4,838	9,304	7,875	2,586	4,452	4,595	4,759	4,344	3,636	2,657	1,273	798	462	479	Secondary education	
มัธยมศึกษาตอนต้น	25,714	-	-	4,837	5,500	1,874	1,131	1,870	2,059	2,245	1,934	1,574	1,315	593	415	162	205	Lower secondary level	
มัธยมศึกษาปีที่ 1	3,276	-	-	3,029	142	11	5	8	5	2	10	18	20	9	7	4	7	Matayom 1	
มัธยมศึกษาปีที่ 2	3,738	-	-	1,657	1,743	92	27	48	39	32	21	12	19	8	12	12	16	Matayom 2	
มัธยมศึกษาปีที่ 3	18,700	-	-	150	3,615	1,772	1,100	1,813	2,016	2,210	1,904	1,545	1,276	576	396	147	181	Matayom 3	
ไม่ทราบชั้น	-	-	-	-	-	-	-	-	-	-	-	-	-	-	-	-	-	Unknown	
มัธยมศึกษาตอนปลาย	26,343	-	-	1	3,804	6,000	1,455	2,582	2,536	2,514	2,410	2,061	1,341	680	383	299	275	Upper secondary level	
สายสามัญ	22,077	-	-	1	3,143	4,842	1,163	2,133	2,129	2,218	2,090	1,781	1,137	582	349	267	243	General type	
มัธยมศึกษาปีที่ 4	2,403	-	-	-	2,049	135	23	24	33	13	32	34	23	8	7	8	13	Matayom 4	
มัธยมศึกษาปีที่ 5	2,512	-	-	-	1,036	1,130	26	27	19	15	24	112	66	18	11	18	11	Matayom 5	
มัธยมศึกษาปีที่ 6	16,820	-	-	1	58	3,567	1,099	2,051	2,034	2,124	1,980	1,590	1,008	530	321	241	216	Matayom 6	
ไม่ทราบชั้น	342	-	-	-	-	9	15	31	43	65	54	45	41	27	9	-	2	Unknown	
สายอาชีวศึกษา	4,265	-	-	-	661	1,158	292	450	407	296	320	281	204	98	35	32	32	Cert. of vocational	
ปีที่ 1	532	-	-	-	398	109	8	4	1	2	5	1	2	1	-	-	-	1 st year	
ปีที่ 2	796	-	-	-	227	415	20	38	20	11	12	20	14	7	4	2	6	2 nd year	
ปีที่ 3	2,847	-	-	-	36	632	256	398	364	277	294	253	178	80	24	30	25	3 rd year	
ไม่ทราบชั้น	91	-	-	-	-	2	7	11	22	6	9	6	10	10	7	-	1	Unknown	

ตารางที่ 8 ประชากรอายุ 3 ปีขึ้นไป จำแนกตามระดับชั้นที่เรียนสำเร็จ กลุ่มอายุ เพศ และเขตการปกครอง (ต่อ)

Table 8 Population 3 years of age and over by educational attainment, age group, sex and area (Contd.)

ระดับชั้นที่เรียนสำเร็จ เพศ และเขตการปกครอง	รวม Total	กลุ่มอายุ Age group																	Educational attainment, sex and area
		3 - 5	6 - 11	12 - 14	15 - 17	18 - 21	22 - 24	25 - 29	30 - 34	35 - 39	40 - 44	45 - 49	50 - 54	55 - 59	60 - 64	65 - 69	70 ขึ้นไป and over		
ระดับอุดมศึกษา (สามัญ)	22,023	-	-	-	5	4,127	1,960	2,968	2,943	2,201	1,843	2,086	1,818	1,075	536	236	225	Higher level (General)	
อนุปริญญา	483	-	-	-	1	12	14	50	52	57	66	72	47	36	31	23	22	Diploma level	
ปริญญาตรี	19,688	-	-	-	2	4,113	1,927	2,748	2,575	1,837	1,540	1,707	1,509	899	444	197	190	Graduate level	
ปีที่ 1	2,321	-	-	-	2	2,035	78	54	49	34	18	23	12	5	5	-	7	1 st year	
ปีที่ 2	2,238	-	-	-	-	1,615	215	91	72	55	50	41	43	29	13	8	5	2 nd year	
ปีที่ 3	1,362	-	-	-	-	396	724	77	52	47	33	14	5	6	4	2	1	3 rd year	
ปีที่ 4	13,576	-	-	-	-	64	899	2,496	2,363	1,675	1,414	1,601	1,435	852	420	184	172	4 th year	
ปีที่ 5	58	-	-	-	-	-	6	10	17	8	2	7	4	2	1	-	-	5 th year	
ปีที่ 6	37	-	-	-	-	-	-	6	8	5	7	5	2	1	-	-	2	6 th year	
ไม่ทราบ	98	-	-	-	-	2	5	13	13	13	16	16	8	4	1	2	4	Unknown	
ปริญญาตรี	13,670	-	-	-	-	64	905	2,512	2,388	1,688	1,424	1,613	1,441	855	422	184	174	Bachelor degree	
สูงกว่าปริญญาตรี	57	-	-	-	-	1	1	6	15	12	10	5	4	2	1	-	-	Upper higher level	
ปริญญาโท	1,695	-	-	-	-	1	17	157	279	276	214	287	246	134	57	16	9	Master degree	
สูงกว่าปริญญาโท	16	-	-	-	-	-	-	2	1	2	2	5	1	-	1	-	-	Upper master degree	
ปริญญาเอก	54	-	-	-	1	-	-	-	18	12	6	8	5	2	1	-	-	Doctorate degree	
สูงกว่าปริญญาเอก/ แพทย์เฉพาะทาง	31	-	-	-	-	-	1	4	4	4	5	2	7	1	-	-	4	Upper doctorate degree/ Special doctor	
ระดับอุดมศึกษา (อาชีวศึกษา)	5,126	-	-	-	8	681	602	1,032	997	478	388	425	246	121	71	31	45	Higher level (Vocational)	
ต่ำกว่าอนุปริญญา	134	-	-	-	2	7	11	9	8	16	15	11	22	8	13	4	7	Lower diploma level	
อนุปริญญา	4,991	-	-	-	6	674	591	1,023	988	462	372	415	224	113	58	27	38	Diploma level	
การศึกษาทางศาสนา	289	-	-	21	15	8	3	14	14	20	31	28	23	20	21	22	47	Religious education	
แผนกธรรม	266	-	-	21	15	8	3	13	14	19	28	27	20	18	19	17	44	Dharma	
แผนกบาลี	17	-	-	-	-	-	-	1	-	-	2	-	2	1	2	5	2	Pali	
ปอเนาะ	6	-	-	-	-	-	-	-	-	1	1	1	1	1	-	-	-	Pondok	
การศึกษาอื่น ๆ	14	-	-	-	1	3	-	1	1	2	2	-	-	1	-	-	1	Others education	
ไม่ทราบระดับการศึกษา	623	-	-	-	2	41	56	91	86	51	43	37	45	48	31	15	77	Unknown level of Ed.	
ไม่ทราบ	14	-	-	-	-	-	-	2	-	-	-	1	-	1	1	-	8	Unknown	

ตารางที่ 8 ประชากรอายุ 3 ปีขึ้นไป จำแนกตามระดับชั้นที่เรียนสำเร็จ กลุ่มอายุ เพศ และเขตการปกครอง (ต่อ)

Table 8 Population 3 years of age and over by educational attainment, age group, sex and area (Contd.)

พื้นที่เรียนสำเร็จ เพศ และเขตการปกครอง	รวม Total	กลุ่มอายุ Age group																Educational attainment, sex and area
		3 - 5	6 - 11	12 - 14	15 - 17	18 - 21	22 - 24	25 - 29	30 - 34	35 - 39	40 - 44	45 - 49	50 - 54	55 - 59	60 - 64	65 - 69	70 ขึ้นไป and over	
ชาย	103,842	3,170	7,199	4,955	5,044	5,793	2,950	4,985	5,913	7,254	8,911	10,668	10,540	8,693	5,914	3,828	8,022	Male
ไม่มีการศึกษา	8,059	2,256	128	4	1	17	14	19	53	24	48	99	536	757	730	696	2,676	No education
มีการศึกษา	95,773	914	7,071	4,951	5,043	5,776	2,936	4,964	5,859	7,230	8,863	10,568	10,004	7,935	5,184	3,132	5,340	Educational attainment
ชั้นที่เรียนสำเร็จ																		Grade of school attainment
ก่อนประถมศึกษา	2,487	914	1,533	2	1	2	-	5	7	7	7	6	2	-	-	-	-	Less than elementary level
ระดับประถมศึกษา	52,237	-	5,538	2,592	296	449	326	693	1,617	3,351	5,292	7,080	7,160	6,296	4,210	2,600	4,738	Elementary level
ประถมปีที่ 1	1,328	-	1,174	4	1	-	1	2	1	11	12	10	15	13	18	17	49	Pratom 1
ประถมปีที่ 2	2,370	-	1,150	2	6	8	2	12	16	33	72	107	157	168	123	142	371	Pratom 2
ประถมปีที่ 3	1,941	-	1,207	11	4	11	2	11	12	38	55	81	99	90	71	64	187	Pratom 3
ประถมปีที่ 4	30,305	-	1,315	95	13	25	25	58	205	496	1,831	4,762	5,908	5,506	3,753	2,292	4,021	Pratom 4
ประถมปีที่ 5	1,690	-	654	828	6	1	7	6	14	25	60	47	20	11	5	1	6	Pratom 5
ประถมปีที่ 6	14,603	-	38	1,652	267	404	288	604	1,368	2,749	3,262	2,074	961	508	241	82	104	Pratom 6
ไม่ทราบชั้น	1	-	-	-	-	-	-	-	-	-	-	-	-	-	-	1	-	Unknown
ระดับมัธยมศึกษา	28,029	-	-	2,336	4,721	3,728	1,542	2,429	2,431	2,547	2,391	2,127	1,718	879	535	314	330	Secondary education
มัธยมศึกษาตอนต้น	14,085	-	-	2,335	2,906	1,165	687	1,045	1,061	1,221	1,040	883	842	398	266	105	131	Lower secondary level
มัธยมศึกษาปีที่ 1	1,624	-	-	1,482	84	6	2	7	4	-	4	12	11	6	3	2	2	Matayom 1
มัธยมศึกษาปีที่ 2	1,939	-	-	777	944	58	21	30	25	21	15	8	11	4	8	7	10	Matayom 2
มัธยมศึกษาปีที่ 3	10,522	-	-	77	1,878	1,101	664	1,008	1,032	1,200	1,021	863	821	389	254	96	119	Matayom 3
ไม่ทราบชั้น	-	-	-	-	-	-	-	-	-	-	-	-	-	-	-	-	-	Unknown
มัธยมศึกษาตอนปลาย	13,944	-	-	1	1,815	2,564	855	1,384	1,370	1,326	1,352	1,244	876	481	269	208	199	Upper secondary level
สายสามัญ	11,287	-	-	1	1,427	1,828	667	1,151	1,112	1,118	1,133	1,071	750	417	244	187	181	General type
มัธยมศึกษาปีที่ 4	1,147	-	-	-	958	83	14	11	19	8	13	16	10	2	4	4	6	Matayom 4
มัธยมศึกษาปีที่ 5	1,226	-	-	-	447	548	18	15	12	11	14	71	56	13	3	8	9	Matayom 5
มัธยมศึกษาปีที่ 6	8,732	-	-	1	22	1,192	624	1,106	1,064	1,072	1,076	959	659	387	231	175	164	Matayom 6
ไม่ทราบชั้น	182	-	-	-	-	5	10	20	18	27	30	24	25	15	6	-	2	Unknown
สายอาชีวศึกษา	2,657	-	-	-	388	736	188	233	257	208	219	174	126	64	25	22	18	Cert. of vocational
ปีที่ 1	331	-	-	-	234	83	4	1	1	2	5	-	1	-	-	-	-	1 st year
ปีที่ 2	491	-	-	-	137	270	5	19	15	8	6	11	8	6	4	1	2	2 nd year
ปีที่ 3	1,777	-	-	-	18	383	173	206	227	192	201	160	111	52	19	20	14	3 rd year
ไม่ทราบชั้น	58	-	-	-	-	-	7	7	14	5	7	2	6	6	2	-	1	Unknown

ตารางที่ 8 ประชากรอายุ 3 ปีขึ้นไป จำแนกตามระดับชั้นที่เรียนสำเร็จ กลุ่มอายุ เพศ และเขตการปกครอง (ต่อ)

Table 8 Population 3 years of age and over by educational attainment, age group, sex and area (Contd.)

ระดับชั้นที่เรียนสำเร็จ เพศ และเขตการปกครอง	รวม Total	กลุ่มอายุ Age group																	Educational attainment, sex and area
		3 - 5	6 - 11	12 - 14	15 - 17	18 - 21	22 - 24	25 - 29	30 - 34	35 - 39	40 - 44	45 - 49	50 - 54	55 - 59	60 - 64	65 - 69	70 ขึ้นไป and over		
ระดับอุดมศึกษา (สามัญ)	9,398	-	-	-	1	1,160	702	1,195	1,177	968	898	1,060	921	629	353	168	167	Higher level (General)	
อนุปริญญา	209	-	-	-	-	6	6	21	19	24	26	32	25	14	18	5	13	Diploma level	
ปริญญาตรี	8,215	-	-	-	1	1,152	692	1,106	1,029	817	755	847	736	508	281	148	142	Graduate level	
ปีที่ 1	676	-	-	-	1	526	34	29	25	23	8	13	7	1	1	-	7	1 st year	
ปีที่ 2	723	-	-	-	-	445	62	35	41	26	38	20	22	17	6	7	4	2 nd year	
ปีที่ 3	537	-	-	-	-	149	249	41	23	28	23	11	4	2	4	2	1	3 rd year	
ปีที่ 4	6,198	-	-	-	-	31	344	991	925	729	680	786	696	482	269	138	127	4 th year	
ปีที่ 5	23	-	-	-	-	-	2	4	5	2	1	5	1	2	-	-	-	5 th year	
ปีที่ 6	17	-	-	-	-	-	-	1	3	2	2	4	2	-	-	-	1	6 th year	
ไม่ทราบ	40	-	-	-	-	1	-	4	6	6	3	9	4	2	1	1	2	Unknown	
ปริญญาตรี	6,238	-	-	-	-	31	347	996	934	733	684	794	700	485	269	138	128	Bachelor degree	
สูงกว่าปริญญาตรี	25	-	-	-	-	1	-	4	5	4	4	2	2	2	1	-	-	Upper higher level	
ปริญญาโท	894	-	-	-	-	1	5	62	118	115	102	171	147	101	50	15	8	Master degree	
สูงกว่าปริญญาโท	10	-	-	-	-	-	-	-	-	1	2	4	1	-	1	-	-	Upper master degree	
ปริญญาเอก	24	-	-	-	-	-	-	-	6	6	4	2	2	2	1	-	-	Doctorate degree	
สูงกว่าปริญญาเอก/ แพทย์เฉพาะทาง	22	-	-	-	-	-	-	2	-	1	5	1	7	1	-	-	4	Upper doctorate degree/ Special doctor	
ระดับอุดมศึกษา (อาชีวศึกษา)	3,007	-	-	-	6	405	326	572	564	312	229	250	159	83	50	20	31	Higher level (Vocational)	
ต่ำกว่าอนุปริญญา	83	-	-	-	2	3	7	6	5	12	6	7	14	8	7	2	3	Lower diploma level	
อนุปริญญา	2,924	-	-	-	3	402	319	567	560	301	223	243	145	75	42	18	27	Diploma level	
การศึกษาทางศาสนา	283	-	-	21	15	8	3	13	14	19	30	28	22	20	21	22	46	Religious education	
แผนกธรรม	264	-	-	21	15	8	3	12	14	19	28	27	20	18	19	17	43	Dharma	
แผนกบาลี	17	-	-	-	-	-	-	1	-	-	2	-	2	1	2	5	2	Pali	
ปอเนาะ	2	-	-	-	-	-	-	-	-	-	-	1	-	1	-	-	-	Pondok	
การศึกษาอื่น ๆ	7	-	-	-	1	1	-	1	-	-	1	-	-	1	-	-	1	Others education	
ไม่ทราบระดับการศึกษา	324	-	-	-	1	22	36	56	49	27	15	17	21	28	15	8	28	Unknown level of Ed.	
ไม่ทราบ	10	-	-	-	-	-	-	2	-	-	-	-	-	1	-	-	7	Unknown	

ตารางที่ 8 ประชากรอายุ 3 ปีขึ้นไป จำแนกตามระดับชั้นที่เรียนสำเร็จ กลุ่มอายุ เพศ และเขตการปกครอง (ต่อ)

Table 8 Population 3 years of age and over by educational attainment, age group, sex and area (Contd.)

พื้นที่เรียนสำเร็จ เพศ และเขตการปกครอง	รวม Total	กลุ่มอายุ Age group																Educational attainment, sex and area
		3 - 5	6 - 11	12 - 14	15 - 17	18 - 21	22 - 24	25 - 29	30 - 34	35 - 39	40 - 44	45 - 49	50 - 54	55 - 59	60 - 64	65 - 69	70 ขึ้นไป and over	
หญิง	111,736	3,097	7,071	4,693	4,739	7,628	2,857	4,919	6,262	7,848	10,175	11,800	11,568	9,330	6,205	4,089	9,455	Female
ไม่มีการศึกษา	13,559	2,146	159	-	-	21	4	30	61	55	11	210	1,169	1,678	1,513	1,374	5,126	No education
มีการศึกษา	98,174	952	6,912	4,693	4,739	7,607	2,852	4,889	6,201	7,793	10,164	11,588	10,399	7,652	4,691	2,715	4,328	Educational attainment
ชั้นที่เรียนสำเร็จ																		Grade of school attainment
ก่อนประถมศึกษา	2,529	952	1,545	-	6	-	1	4	1	-	10	11	-	-	-	-	-	Less than elementary level
ระดับประถมศึกษา	56,561	-	5,367	2,191	143	196	254	593	1,799	4,154	7,067	8,847	8,452	6,753	4,207	2,481	4,056	Elementary level
ประถมปีที่ 1	1,243	-	1,076	-	1	2	-	-	2	5	8	12	23	19	24	23	49	Pratom 1
ประถมปีที่ 2	2,326	-	1,076	2	2	4	4	12	18	25	58	98	177	180	165	127	376	Pratom 2
ประถมปีที่ 3	2,083	-	1,203	7	7	5	8	9	19	31	51	99	122	128	73	98	223	Pratom 3
ประถมปีที่ 4	33,351	-	1,261	45	12	16	35	62	208	598	2,545	6,153	7,115	6,042	3,748	2,171	3,340	Pratom 4
ประถมปีที่ 5	1,616	-	685	678	6	9	9	10	24	32	89	38	17	4	11	1	4	Pratom 5
ประถมปีที่ 6	15,941	-	66	1,459	115	160	198	499	1,528	3,463	4,316	2,446	999	380	184	61	65	Pratom 6
ไม่ทราบชั้น	1	-	-	-	-	-	-	-	-	-	-	-	-	-	1	-	-	Unknown
ระดับมัธยมศึกษา	24,028	-	-	2,502	4,582	4,146	1,044	2,023	2,164	2,212	1,952	1,509	938	394	263	148	149	Secondary education
มัธยมศึกษาตอนต้น	11,629	-	-	2,502	2,594	710	444	825	998	1,024	894	692	473	195	149	57	74	Lower secondary level
มัธยมศึกษาปีที่ 1	1,652	-	-	1,547	58	5	2	1	1	2	6	6	10	4	4	1	5	Matayom 1
มัธยมศึกษาปีที่ 2	1,798	-	-	880	798	34	6	18	13	11	6	4	8	5	4	5	7	Matayom 2
มัธยมศึกษาปีที่ 3	8,179	-	-	74	1,737	671	436	806	984	1,011	882	682	455	187	142	51	62	Matayom 3
ไม่ทราบชั้น	-	-	-	-	-	-	-	-	-	-	-	-	-	-	-	-	-	Unknown
มัธยมศึกษาตอนปลาย	12,398	-	-	-	1,989	3,436	600	1,198	1,166	1,188	1,058	817	465	199	114	91	76	Upper secondary level
สายสามัญ	10,790	-	-	-	1,716	3,014	496	981	1,017	1,100	957	710	388	165	104	80	61	General type
มัธยมศึกษาปีที่ 4	1,256	-	-	-	1,091	52	9	13	14	5	19	18	13	6	4	5	7	Matayom 4
มัธยมศึกษาปีที่ 5	1,286	-	-	-	589	582	8	12	7	5	9	41	10	5	7	10	1	Matayom 5
มัธยมศึกษาปีที่ 6	8,088	-	-	-	36	2,375	474	945	971	1,052	904	630	349	143	90	66	53	Matayom 6
ไม่ทราบชั้น	160	-	-	-	-	5	4	12	25	38	24	21	15	12	4	-	-	Unknown
สายอาชีวศึกษา	1,608	-	-	-	273	422	104	217	150	89	101	107	78	34	9	11	14	Cert. of vocational
ปีที่ 1	201	-	-	-	164	26	5	2	-	-	-	1	1	1	-	-	-	1 st year
ปีที่ 2	304	-	-	-	91	145	15	19	5	2	6	9	6	1	-	1	4	2 nd year
ปีที่ 3	1,070	-	-	-	18	249	84	192	137	85	93	93	67	28	5	10	11	3 rd year
ไม่ทราบชั้น	33	-	-	-	-	2	-	4	8	1	2	4	4	4	5	-	-	Unknown

ตารางที่ 8 ประชากรอายุ 3 ปีขึ้นไป จำแนกตามระดับชั้นที่เรียนสำเร็จ กลุ่มอายุ เพศ และเขตการปกครอง (ต่อ)

Table 8 Population 3 years of age and over by educational attainment, age group, sex and area (Contd.)

ระดับชั้นที่เรียนสำเร็จ เพศ และเขตการปกครอง	รวม Total	กลุ่มอายุ Age group																	Educational attainment, sex and area
		3 - 5	6 - 11	12 - 14	15 - 17	18 - 21	22 - 24	25 - 29	30 - 34	35 - 39	40 - 44	45 - 49	50 - 54	55 - 59	60 - 64	65 - 69	70 ขึ้นไป and over		
ระดับอุดมศึกษา (สามัญ)	12,625	-	-	-	4	2,967	1,258	1,773	1,766	1,233	945	1,026	897	446	184	68	58	Higher level (General)	
อนุปริญญา	274	-	-	-	1	6	8	29	33	33	39	40	22	22	13	18	8	Diploma level	
ปริญญาตรี	11,473	-	-	-	1	2,961	1,235	1,643	1,546	1,020	785	859	773	391	163	49	48	Graduate level	
ปีที่ 1	1,644	-	-	-	1	1,509	44	25	24	11	9	10	5	4	4	-	-	1 st year	
ปีที่ 2	1,514	-	-	-	-	1,170	153	56	31	29	12	21	20	12	7	1	1	2 nd year	
ปีที่ 3	824	-	-	-	-	247	474	36	29	19	11	4	1	4	-	-	-	3 rd year	
ปีที่ 4	7,377	-	-	-	-	33	555	1,505	1,438	946	734	815	739	369	151	47	45	4 th year	
ปีที่ 5	35	-	-	-	-	-	4	6	12	6	1	2	2	-	1	-	-	5 th year	
ปีที่ 6	20	-	-	-	-	-	-	5	5	2	5	1	-	1	-	-	1	6 th year	
ไม่ทราบ	57	-	-	-	-	1	5	9	7	7	13	6	5	1	-	1	1	Unknown	
ปริญญาตรี	7,433	-	-	-	-	33	558	1,516	1,455	954	740	819	742	371	152	47	46	Bachelor degree	
สูงกว่าปริญญาตรี	32	-	-	-	-	-	1	2	10	9	6	2	1	-	-	-	-	Upper higher level	
ปริญญาโท	801	-	-	-	-	-	12	96	161	161	113	116	99	33	7	1	1	Master degree	
สูงกว่าปริญญาโท	6	-	-	-	-	-	-	2	1	1	-	1	-	-	-	-	-	Upper master degree	
ปริญญาเอก	30	-	-	-	1	-	-	-	12	6	2	6	2	-	-	-	-	Doctorate degree	
สูงกว่าปริญญาเอก/ แพทย์เฉพาะทาง	10	-	-	-	-	-	1	1	4	2	-	1	-	-	-	-	-	Upper doctorate degree/ Special doctor	
ระดับอุดมศึกษา (อาชีวศึกษา)	2,119	-	-	-	2	276	276	460	432	166	159	175	87	38	21	11	14	Higher level (Vocational)	
ต่ำกว่าอนุปริญญา	51	-	-	-	-	4	4	4	4	5	9	4	8	-	6	1	4	Lower diploma level	
อนุปริญญา	2,067	-	-	-	2	273	272	456	429	162	150	171	79	38	16	10	11	Diploma level	
การศึกษาทางศาสนา	6	-	-	-	-	-	-	1	-	1	1	-	1	-	-	-	1	Religious education	
แผนกธรรม	2	-	-	-	-	-	-	1	-	-	-	-	-	-	-	-	1	Dharma	
แผนกบาลี	-	-	-	-	-	-	-	-	-	-	-	-	-	-	-	-	-	Pali	
ปอเนาะ	4	-	-	-	-	-	-	-	-	1	1	-	1	-	-	-	-	Pondok	
การศึกษาอื่น ๆ	7	-	-	-	-	2	-	-	1	2	1	-	-	-	-	-	-	Others education	
ไม่ทราบระดับการศึกษา	300	-	-	-	1	20	20	35	36	24	28	20	24	20	16	7	49	Unknown level of Ed.	
ไม่ทราบ	3	-	-	-	-	-	-	-	-	-	-	1	-	-	1	-	1	Unknown	

ตารางที่ 8 ประชากรอายุ 3 ปีขึ้นไป จำแนกตามระดับชั้นที่เรียนสำเร็จ กลุ่มอายุ เพศ และเขตการปกครอง (ต่อ)

Table 8 Population 3 years of age and over by educational attainment, age group, sex and area (Contd.)

พื้นที่เรียนสำเร็จ เพศ และเขตการปกครอง	รวม Total	กลุ่มอายุ Age group																	Educational attainment, sex and area
		3 - 5	6 - 11	12 - 14	15 - 17	18 - 21	22 - 24	25 - 29	30 - 34	35 - 39	40 - 44	45 - 49	50 - 54	55 - 59	60 - 64	65 - 69	70 ขึ้นไป and over		
นอกเขตเทศบาล	190,417	6,810	14,840	10,217	9,585	7,141	4,785	8,818	10,782	14,156	17,747	20,499	19,904	15,315	9,890	6,474	13,454	Non-municipal area	
ไม่มีการศึกษา	22,692	5,097	400	28	40	187	128	303	340	292	368	571	2,246	2,490	2,186	1,912	6,106	No education	
มีการศึกษา	167,717	1,713	14,440	10,189	9,545	6,954	4,657	8,515	10,440	13,865	17,379	19,928	17,659	12,824	7,703	4,562	7,345	Educational attainment	
ชั้นที่เรียนสำเร็จ																		Grade of school attainment	
ก่อนประถมศึกษา	5,023	1,713	3,173	-	6	2	2	5	3	10	22	65	21	-	-	-	-	Less than elementary level	
ระดับประถมศึกษา	108,368	-	11,266	5,323	544	871	851	1,804	4,159	8,698	13,034	16,310	15,252	11,779	7,132	4,284	7,061	Elementary level	
ประถมปีที่ 1	2,783	-	2,459	3	4	1	4	2	2	10	21	27	45	32	35	23	115	Pratom 1	
ประถมปีที่ 2	4,679	-	2,492	3	13	13	7	27	40	61	146	199	284	268	281	243	603	Pratom 2	
ประถมปีที่ 3	4,081	-	2,553	27	12	21	15	35	49	74	144	158	180	168	179	156	308	Pratom 3	
ประถมปีที่ 4	60,153	-	2,433	173	20	47	68	180	452	1,179	4,345	11,353	13,068	10,692	6,405	3,785	5,952	Pratom 4	
ประถมปีที่ 5	3,686	-	1,236	1,739	66	63	64	57	56	99	198	83	16	5	1	-	2	Pratom 5	
ประถมปีที่ 6	32,970	-	93	3,376	429	726	683	1,501	3,558	7,275	8,180	4,488	1,657	614	231	76	81	Pratom 6	
ไม่ทราบชั้น	17	-	-	-	1	-	9	-	1	1	-	2	1	-	-	1	-	Unknown	
ระดับมัธยมศึกษา	42,702	-	-	4,843	8,952	5,344	2,735	4,534	4,166	3,710	3,248	2,449	1,445	625	341	156	152	Secondary education	
มัธยมศึกษาตอนต้น	23,444	-	-	4,843	5,577	1,921	1,327	2,224	1,945	1,795	1,455	1,078	679	311	152	71	67	Lower secondary level	
มัธยมศึกษาปีที่ 1	3,356	-	-	3,083	186	16	4	16	5	5	3	21	6	4	3	1	2	Matayom 1	
มัธยมศึกษาปีที่ 2	3,788	-	-	1,639	1,851	112	37	52	24	15	26	11	6	7	2	5	1	Matayom 2	
มัธยมศึกษาปีที่ 3	16,299	-	-	121	3,540	1,793	1,287	2,154	1,916	1,775	1,425	1,047	667	300	146	65	63	Matayom 3	
ไม่ทราบชั้น	1	-	-	-	-	-	-	1	-	-	-	-	-	-	-	-	-	Unknown	
มัธยมศึกษาตอนปลาย	19,258	-	-	-	3,375	3,423	1,408	2,311	1,916	1,794	1,371	766	314	189	85	85		Upper secondary level	
สายสามัญ	16,316	-	-	-	2,801	2,631	1,184	1,950	1,899	1,731	1,617	1,213	676	283	177	75	78	General type	
มัธยมศึกษาปีที่ 4	2,162	-	-	-	1,840	148	20	29	21	18	19	23	9	15	12	1	8	Matayom 4	
มัธยมศึกษาปีที่ 5	2,296	-	-	-	915	1,197	15	26	20	13	9	57	26	8	-	4	6	Matayom 5	
มัธยมศึกษาปีที่ 6	11,388	-	-	-	47	1,267	1,134	1,854	1,773	1,604	1,509	1,076	597	243	155	67	63	Matayom 6	
ไม่ทราบชั้น	471	-	-	-	-	20	15	41	85	97	80	57	45	16	11	4	1	Unknown	
สายอาชีวศึกษา	2,942	-	-	-	574	792	224	361	323	185	177	158	90	32	12	9	7	Cert. of vocational	
ปีที่ 1	483	-	-	-	376	91	6	2	1	4	1	-	1	1	-	-	-	1 st year	
ปีที่ 2	520	-	-	-	152	273	16	18	20	16	6	7	7	4	-	-	1	2 nd year	
ปีที่ 3	1,848	-	-	-	46	417	192	325	285	155	162	141	76	25	9	9	6	3 rd year	
ไม่ทราบชั้น	91	-	-	-	-	11	9	15	17	11	8	10	6	2	2	-	-	Unknown	

ตารางที่ 8 ประชากรอายุ 3 ปีขึ้นไป จำแนกตามระดับชั้นที่เรียนสำเร็จ กลุ่มอายุ เพศ และเขตการปกครอง (ต่อ)

Table 8 Population 3 years of age and over by educational attainment, age group, sex and area (Contd.)

ระดับชั้นที่เรียนสำเร็จ เพศ และเขตการปกครอง	รวม Total	กลุ่มอายุ Age group																Educational attainment, sex and area
		3 - 5	6 - 11	12 - 14	15 - 17	18 - 21	22 - 24	25 - 29	30 - 34	35 - 39	40 - 44	45 - 49	50 - 54	55 - 59	60 - 64	65 - 69	70 ขึ้นไป and over	
ระดับอุดมศึกษา (สามัญ)	8,016	-	-	-	2	231	677	1,434	1,475	1,108	842	857	750	332	184	73	51	Higher level (General)
อนุปริญญา	258	-	-	-	-	13	24	30	28	41	30	40	15	10	13	6	7	Diploma level
ปริญญาตรี	7,112	-	-	-	2	218	645	1,340	1,339	952	704	710	657	288	153	65	39	Graduate level
ปีที่ 1	182	-	-	-	1	78	36	16	15	11	7	9	4	1	1	1	-	1 st year
ปีที่ 2	268	-	-	-	-	67	54	36	23	21	23	16	14	8	5	1	-	2 nd year
ปีที่ 3	270	-	-	-	1	38	68	61	29	27	16	17	7	6	-	-	1	3 rd year
ปีที่ 4	6,253	-	-	-	-	36	475	1,201	1,239	871	650	649	617	271	145	63	36	4 th year
ปีที่ 5	75	-	-	-	-	-	5	18	14	13	1	13	13	-	-	-	-	5 th year
ปีที่ 6	11	-	-	-	-	-	-	-	4	2	4	-	1	-	-	-	-	6 th year
ไม่ทราบ	54	-	-	-	-	-	7	8	17	7	4	5	2	1	2	-	1	Unknown
ปริญญาตรี	6,338	-	-	-	-	36	480	1,218	1,256	886	655	662	630	271	145	63	36	Bachelor degree
สูงกว่าปริญญาตรี	16	-	-	-	-	-	3	1	5	1	2	1	1	-	-	-	1	Upper higher level
ปริญญาโท	592	-	-	-	-	-	4	54	96	110	101	102	72	32	18	2	2	Master degree
สูงกว่าปริญญาโท	11	-	-	-	-	-	-	-	1	1	1	2	3	-	-	-	1	Upper master degree
ปริญญาเอก	10	-	-	-	-	-	1	2	1	1	2	1	1	-	-	-	-	Doctorate degree
สูงกว่าปริญญาเอก/ แพทย์เฉพาะทาง	18	-	-	-	-	-	-	7	5	2	-	-	-	2	-	-	1	Upper doctorate degree/ Special doctor
ระดับอุดมศึกษา (อาชีวศึกษา)	2,970	-	-	-	1	457	378	703	599	268	180	200	104	37	21	11	13	Higher level (Vocational)
ต่ำกว่าอนุปริญญา	81	-	-	-	-	6	2	8	9	11	17	8	11	4	1	-	5	Lower diploma level
อนุปริญญา	2,888	-	-	-	1	451	375	695	590	257	163	191	93	33	20	11	8	Diploma level
การศึกษาทางศาสนา	307	-	1	21	28	14	8	15	17	25	23	29	31	23	12	19	41	Religious education
แผนกธรรม	283	-	1	21	27	13	8	13	13	22	20	27	29	19	12	19	40	Dharma
แผนกบาลี	23	-	-	-	1	1	-	2	5	2	4	2	1	4	-	-	1	Pali
ปอเนาะ	1	-	-	-	-	-	-	-	-	-	-	-	-	1	-	-	-	Pondok
การศึกษาอื่น ๆ	2	-	-	1	-	-	-	-	-	-	1	-	-	-	-	-	-	Others education
ไม่ทราบระดับการศึกษา	328	-	-	1	12	34	6	19	19	45	29	19	56	28	14	19	26	Unknown level of Ed.
ไม่ทราบ	8	-	-	-	-	-	-	-	2	-	-	-	-	1	1	-	4	Unknown

ตารางที่ 8 ประชากรอายุ 3 ปีขึ้นไป จำแนกตามระดับชั้นที่เรียนสำเร็จ กลุ่มอายุ เพศ และเขตการปกครอง (ต่อ)

Table 8 Population 3 years of age and over by educational attainment, age group, sex and area (Contd.)

พื้นที่เรียนสำเร็จ เพศ และเขตการปกครอง	รวม Total	กลุ่มอายุ Age group																Educational attainment, sex and area
		3 - 5	6 - 11	12 - 14	15 - 17	18 - 21	22 - 24	25 - 29	30 - 34	35 - 39	40 - 44	45 - 49	50 - 54	55 - 59	60 - 64	65 - 69	70 ขึ้นไป and over	
ชาย	95,378	3,524	7,678	5,226	4,825	4,093	2,603	4,582	5,354	6,895	8,210	10,085	9,825	7,722	5,012	3,327	6,418	Male
ไม่มีการศึกษา	9,280	2,646	214	20	21	53	22	61	82	100	67	237	858	988	843	742	2,326	No education
มีการศึกษา	86,095	878	7,464	5,206	4,804	4,039	2,581	4,521	5,271	6,795	8,142	9,848	8,967	6,733	4,169	2,586	4,090	Educational attainment
ชั้นที่เรียนสำเร็จ																		Grade of school attainment
ก่อนประถมศึกษา	2,602	878	1,648	-	4	-	2	1	2	5	13	35	12	-	-	-	-	Less than elementary level
ระดับประถมศึกษา	53,203	-	5,815	2,836	346	522	436	965	1,937	4,004	5,634	7,573	7,292	5,916	3,722	2,344	3,861	Elementary level
ประถมปีที่ 1	1,443	-	1,299	3	-	1	-	1	1	6	7	11	15	11	14	9	64	Pratom 1
ประถมปีที่ 2	2,424	-	1,352	3	8	10	5	16	22	29	62	89	164	125	131	112	293	Pratom 2
ประถมปีที่ 3	2,034	-	1,315	21	7	8	5	18	20	39	77	70	66	72	82	93	140	Pratom 3
ประถมปีที่ 4	29,555	-	1,248	115	15	33	33	90	212	568	1,842	5,250	6,120	5,323	3,323	2,074	3,308	Pratom 4
ประถมปีที่ 5	1,781	-	574	903	24	19	7	25	34	51	85	41	12	3	1	-	-	Pratom 5
ประถมปีที่ 6	15,961	-	27	1,789	289	450	386	815	1,646	3,310	3,560	2,111	915	382	170	54	55	Pratom 6
ไม่ทราบชั้น	6	-	-	-	1	-	-	-	1	1	-	1	-	-	-	1	-	Unknown
ระดับมัธยมศึกษา	24,126	-	-	2,347	4,418	3,097	1,619	2,545	2,370	2,091	1,931	1,617	1,068	508	267	130	116	Secondary education
มัธยมศึกษาตอนต้น	13,021	-	-	2,347	2,869	1,186	770	1,252	1,093	1,012	832	682	502	251	117	58	49	Lower secondary level
มัธยมศึกษาปีที่ 1	1,677	-	-	1,542	84	13	2	9	1	4	3	10	2	2	3	-	-	Matayom 1
มัธยมศึกษาปีที่ 2	1,897	-	-	748	957	67	20	35	17	10	17	9	2	6	2	4	1	Matayom 2
มัธยมศึกษาปีที่ 3	9,446	-	-	57	1,828	1,107	748	1,206	1,074	998	812	662	497	243	111	54	48	Matayom 3
ไม่ทราบชั้น	1	-	-	-	-	-	-	1	-	-	-	-	-	-	-	-	-	Unknown
มัธยมศึกษาตอนปลาย	11,105	-	-	-	1,549	1,911	849	1,293	1,278	1,080	1,098	935	566	257	151	72	67	Upper secondary level
สายสามัญ	9,240	-	-	-	1,236	1,384	740	1,093	1,063	942	961	821	506	231	140	63	60	General type
มัธยมศึกษาปีที่ 4	971	-	-	-	822	59	13	19	5	11	13	8	5	9	2	1	5	Matayom 4
มัธยมศึกษาปีที่ 5	1,107	-	-	-	393	580	8	16	16	7	6	47	21	7	-	1	4	Matayom 5
มัธยมศึกษาปีที่ 6	6,900	-	-	-	21	734	711	1,033	993	884	904	732	446	207	129	57	50	Matayom 6
ไม่ทราบชั้น	261	-	-	-	-	11	8	24	49	40	39	34	35	8	8	4	1	Unknown
สายอาชีวศึกษา	1,866	-	-	-	313	527	108	201	215	138	137	114	60	26	11	9	7	Cert. of vocational
ปีที่ 1	267	-	-	-	198	57	5	1	1	4	1	-	1	-	-	-	-	1 st year
ปีที่ 2	326	-	-	-	87	180	9	12	10	9	5	5	4	4	-	-	1	2 nd year
ปีที่ 3	1,220	-	-	-	28	286	90	182	192	119	125	103	50	20	8	9	6	3 rd year
ไม่ทราบชั้น	53	-	-	-	-	5	5	6	11	6	6	6	5	2	2	-	-	Unknown

ตารางที่ 8 ประชากรอายุ 3 ปีขึ้นไป จำแนกตามระดับชั้นที่เรียนสำเร็จ กลุ่มอายุ เพศ และเขตการปกครอง (ต่อ)

Table 8 Population 3 years of age and over by educational attainment, age group, sex and area (Contd.)

ขั้นที่เรียนสำเร็จ เพศ และเขตการปกครอง	รวม Total	กลุ่มอายุ Age group																	Educational attainment, sex and area
		3 - 5	6 - 11	12 - 14	15 - 17	18 - 21	22 - 24	25 - 29	30 - 34	35 - 39	40 - 44	45 - 49	50 - 54	55 - 59	60 - 64	65 - 69	70 ขึ้นไป and over		
ระดับอุดมศึกษา (สามัญ)	3,846	-	-	-	-	106	273	584	594	491	410	457	441	237	145	68	41	Higher level (General)	
อนุปริญญา	146	-	-	-	-	7	13	17	18	18	14	25	8	7	8	6	6	Diploma level	
ปริญญาตรี	3,348	-	-	-	-	99	255	538	531	424	342	359	377	207	125	59	33	Graduate level	
ปีที่ 1	100	-	-	-	-	43	16	11	8	7	4	7	2	1	-	1	-	1 st year	
ปีที่ 2	115	-	-	-	-	31	22	12	6	11	13	6	2	7	5	1	-	2 nd year	
ปีที่ 3	128	-	-	-	-	12	38	36	12	7	5	7	5	6	-	-	1	3 rd year	
ปีที่ 4	2,934	-	-	-	-	13	172	475	494	387	315	330	353	191	118	57	30	4 th year	
ปีที่ 5	32	-	-	-	-	-	2	2	5	6	1	5	11	-	-	-	-	5 th year	
ปีที่ 6	5	-	-	-	-	-	-	-	-	1	2	-	1	-	-	-	-	6 th year	
ไม่ทราบ	33	-	-	-	-	-	5	2	7	5	2	5	2	1	2	-	1	Unknown	
ปริญญาตรี	2,972	-	-	-	-	13	174	477	498	394	319	334	365	191	118	57	30	Bachelor degree	
สูงกว่าปริญญาตรี	7	-	-	-	-	-	2	1	1	-	1	-	1	-	-	-	-	Upper higher level	
ปริญญาโท	321	-	-	-	-	-	2	23	40	47	50	72	50	22	12	2	1	Master degree	
สูงกว่าปริญญาโท	6	-	-	-	-	-	-	-	-	1	1	-	3	-	-	-	-	Upper master degree	
ปริญญาเอก	7	-	-	-	-	-	1	-	1	-	2	1	1	-	-	-	-	Doctorate degree	
สูงกว่าปริญญาเอก/ แพทย์เฉพาะทาง	12	-	-	-	-	-	-	6	2	1	-	-	-	1	-	-	1	Upper doctorate degree/ Special doctor	
ระดับอุดมศึกษา (อาชีวศึกษา)	1,821	-	-	-	-	293	241	402	342	167	108	125	80	31	14	9	10	Higher level (Vocational)	
ต่ำกว่าอนุปริญญา	42	-	-	-	-	4	1	2	4	6	7	2	8	4	-	-	4	Lower diploma level	
อนุปริญญา	1,780	-	-	-	-	289	240	399	339	161	100	122	72	27	14	9	7	Diploma level	
การศึกษาทางศาสนา	306	-	1	21	28	14	8	15	17	25	23	28	31	23	12	19	41	Religious education	
แผนกธรรม	281	-	1	21	27	13	8	13	13	22	20	25	29	19	12	19	40	Dharma	
แผนกบาลี	23	-	-	-	1	1	-	2	5	2	4	2	1	4	-	-	1	Pali	
ปอเนาะ	1	-	-	-	-	-	-	-	-	-	-	-	-	1	-	-	-	Pondok	
การศึกษาอื่น ๆ	1	-	-	1	-	-	-	-	-	-	-	-	-	-	-	-	-	Others education	
ไม่ทราบระดับการศึกษา	190	-	-	1	8	7	1	8	8	13	23	13	43	18	9	16	20	Unknown level of Ed.	
ไม่ทราบ	4	-	-	-	-	-	-	-	1	-	-	-	-	1	-	-	1	Unknown	

ตารางที่ 8 ประชากรอายุ 3 ปีขึ้นไป จำแนกตามระดับชั้นที่เรียนสำเร็จ กลุ่มอายุ เพศ และเขตการปกครอง (ต่อ)

Table 8 Population 3 years of age and over by educational attainment, age group, sex and area (Contd.)

พื้นที่เรียนสำเร็จ เพศ และเขตการปกครอง	รวม Total	กลุ่มอายุ Age group																Educational attainment, sex and area
		3 - 5	6 - 11	12 - 14	15 - 17	18 - 21	22 - 24	25 - 29	30 - 34	35 - 39	40 - 44	45 - 49	50 - 54	55 - 59	60 - 64	65 - 69	70 ขึ้นไป and over	
หญิง	95,038	3,286	7,162	4,991	4,760	3,048	2,182	4,236	5,428	7,261	9,537	10,414	10,079	7,593	4,878	3,146	7,037	Female
ไม่มีการศึกษา	13,412	2,450	187	8	20	133	106	242	258	192	300	333	1,387	1,502	1,343	1,170	3,780	No education
มีการศึกษา	81,622	835	6,975	4,983	4,741	2,915	2,076	3,994	5,169	7,069	9,237	10,080	8,692	6,091	3,534	1,976	3,254	Educational attainment
ชั้นที่เรียนสำเร็จ																		Grade of school attainment
ก่อนประถมศึกษา	2,422	835	1,524	-	1	2	-	4	1	6	9	29	9	-	-	-	-	Less than elementary level
ระดับประถมศึกษา	55,165	-	5,451	2,487	199	348	415	839	2,223	4,694	7,400	8,737	7,960	5,863	3,410	1,940	3,199	Elementary level
ประถมปีที่ 1	1,340	-	1,160	-	4	-	4	1	1	5	14	16	30	21	21	14	51	Pratom 1
ประถมปีที่ 2	2,255	-	1,140	-	5	2	2	11	18	31	84	110	120	142	149	131	310	Pratom 2
ประถมปีที่ 3	2,047	-	1,238	6	5	13	11	18	30	35	67	88	114	96	97	62	168	Pratom 3
ประถมปีที่ 4	30,598	-	1,185	58	5	14	35	90	240	611	2,503	6,103	6,948	5,370	3,082	1,712	2,643	Pratom 4
ประถมปีที่ 5	1,905	-	662	836	41	44	57	32	22	48	113	42	5	1	-	-	2	Pratom 5
ประถมปีที่ 6	17,009	-	66	1,587	140	276	297	687	1,912	3,964	4,620	2,377	742	232	61	21	26	Pratom 6
ไม่ทราบชั้น	11	-	-	-	-	-	9	-	-	-	-	1	1	-	-	-	-	Unknown
ระดับมัธยมศึกษา	18,576	-	-	2,496	4,534	2,247	1,116	1,989	1,796	1,619	1,318	832	377	116	74	26	36	Secondary education
มัธยมศึกษาตอนต้น	10,424	-	-	2,496	2,708	735	557	972	853	783	622	396	177	59	35	13	18	Lower secondary level
มัธยมศึกษาปีที่ 1	1,679	-	-	1,541	102	4	1	7	4	1	-	10	4	1	-	1	2	Matayom 1
มัธยมศึกษาปีที่ 2	1,892	-	-	891	894	45	17	17	7	5	9	1	4	1	-	1	-	Matayom 2
มัธยมศึกษาปีที่ 3	6,853	-	-	64	1,712	687	539	948	842	777	613	385	170	57	35	11	15	Matayom 3
ไม่ทราบชั้น	-	-	-	-	-	-	-	-	-	-	-	-	-	-	-	-	-	Unknown
มัธยมศึกษาตอนปลาย	8,153	-	-	-	1,826	1,512	559	1,017	943	836	695	436	200	57	38	13	19	Upper secondary level
สายสามัญ	7,076	-	-	-	1,566	1,248	444	857	835	789	656	392	170	51	37	13	19	General type
มัธยมศึกษาปีที่ 4	1,190	-	-	-	1,018	89	7	11	16	7	6	15	5	6	9	-	3	Matayom 4
มัธยมศึกษาปีที่ 5	1,189	-	-	-	522	617	7	9	4	6	3	10	5	1	-	2	2	Matayom 5
มัธยมศึกษาปีที่ 6	4,487	-	-	-	25	532	423	821	780	720	605	344	151	36	26	11	13	Matayom 6
ไม่ทราบชั้น	210	-	-	-	-	9	7	16	36	57	41	23	10	8	2	-	-	Unknown
สายอาชีวศึกษา	1,077	-	-	-	260	264	115	161	108	47	40	44	30	6	1	-	-	Cert. of vocational
ปีที่ 1	216	-	-	-	178	34	1	1	-	-	-	-	-	1	-	-	-	1 st year
ปีที่ 2	194	-	-	-	65	93	7	7	9	7	1	2	4	-	-	-	-	2 nd year
ปีที่ 3	628	-	-	-	17	132	103	143	93	36	36	37	25	5	1	-	-	3 rd year
ไม่ทราบชั้น	38	-	-	-	-	6	4	9	6	5	2	5	1	-	-	-	-	Unknown

ตารางที่ 8 ประชากรอายุ 3 ปีขึ้นไป จำแนกตามระดับชั้นที่เรียนสำเร็จ กลุ่มอายุ เพศ และเขตการปกครอง (ต่อ)

Table 8 Population 3 years of age and over by educational attainment, age group, sex and area (Contd.)

ขั้นที่เรียนสำเร็จ เพศ และเขตการปกครอง	รวม Total	กลุ่มอายุ Age group																Educational attainment, sex and area
		3 - 5	6 - 11	12 - 14	15 - 17	18 - 21	22 - 24	25 - 29	30 - 34	35 - 39	40 - 44	45 - 49	50 - 54	55 - 59	60 - 64	65 - 69	70 ขึ้นไป and over	
ระดับอุดมศึกษา (สามัญ)	4,170	-	-	-	2	126	404	850	881	617	432	400	309	95	38	6	11	Higher level (General)
อนุปริญญา	112	-	-	-	-	6	11	13	11	23	16	15	7	4	5	-	1	Diploma level
ปริญญาตรี	3,764	-	-	-	2	120	390	802	808	529	362	351	280	81	28	6	6	Graduate level
ปีที่ 1	81	-	-	-	1	35	20	6	7	5	4	2	1	-	1	-	-	1 st year
ปีที่ 2	153	-	-	-	-	36	32	24	17	10	10	11	11	1	-	-	-	2 nd year
ปีที่ 3	142	-	-	-	1	26	30	25	17	20	11	10	2	-	-	-	-	3 rd year
ปีที่ 4	3,318	-	-	-	-	23	303	726	745	483	335	320	264	80	27	6	6	4 th year
ปีที่ 5	42	-	-	-	-	-	2	15	9	7	-	8	1	-	-	-	-	5 th year
ปีที่ 6	6	-	-	-	-	-	-	-	4	1	1	-	-	-	-	-	-	6 th year
ไม่ทราบ	21	-	-	-	-	-	2	6	9	2	1	-	-	-	-	-	-	Unknown
ปริญญาตรี	3,367	-	-	-	-	23	305	741	758	491	337	328	265	80	27	6	6	Bachelor degree
สูงกว่าปริญญาตรี	9	-	-	-	-	-	1	-	3	1	1	1	-	-	-	-	1	Upper higher level
ปริญญาโท	272	-	-	-	-	-	1	31	56	63	51	30	22	9	6	-	1	Master degree
สูงกว่าปริญญาโท	5	-	-	-	-	-	-	-	1	-	-	2	-	-	-	-	1	Upper master degree
ปริญญาเอก	3	-	-	-	-	-	-	2	-	1	-	-	-	-	-	-	-	Doctorate degree
สูงกว่าปริญญาเอก/ แพทย์เฉพาะทาง	6	-	-	-	-	-	-	1	2	1	-	-	-	1	-	-	-	Upper doctorate degree/ Special doctor
ระดับอุดมศึกษา (อาชีวศึกษา)	1,148	-	-	-	1	164	136	302	257	101	72	75	24	6	7	1	2	Higher level (Vocational)
ต่ำกว่าอนุปริญญา	40	-	-	-	-	2	1	6	6	5	9	6	2	-	1	-	1	Lower diploma level
อนุปริญญา	1,109	-	-	-	1	162	135	296	251	96	63	69	21	6	6	1	1	Diploma level
การศึกษาทางศาสนา	1	-	-	-	-	-	-	-	-	-	-	1	-	-	-	-	-	Religious education
แผนกธรรม	1	-	-	-	-	-	-	-	-	-	-	1	-	-	-	-	-	Dharma
แผนกบาลี	-	-	-	-	-	-	-	-	-	-	-	-	-	-	-	-	-	Pali
ปอเนาะ	-	-	-	-	-	-	-	-	-	-	-	-	-	-	-	-	-	Pondok
การศึกษาอื่น ๆ	1	-	-	-	-	-	-	-	-	-	1	-	-	-	-	-	-	Others education
ไม่ทราบระดับการศึกษา	138	-	-	-	4	27	5	11	11	32	6	6	13	11	5	3	6	Unknown level of Ed.
ไม่ทราบ	5	-	-	-	-	-	-	-	1	-	-	-	-	-	1	-	2	Unknown

ตารางที่ 9 ประชากรอายุ 10 ปีขึ้นไป จำแนกตามการอ่านออกเขียนได้ กลุ่มอายุ เพศ และเขตการปกครอง

Table 9 Population 10 years of age and over by literacy, age group, sex and area

การอ่านออกเขียนได้ เขต และเขตการปกครอง	รวม Total	กลุ่มอายุ Age group													Literacy, sex and area
		10 - 14	15 - 19	20 - 24	25 - 29	30 - 34	35 - 39	40 - 44	45 - 49	50 - 54	55 - 59	60 - 64	65 - 69	70 ขึ้นไป and over	
ยอดรวม															
ภาษาไทย	374,575	30,633	30,724	19,798	18,722	22,957	29,259	36,834	42,966	42,013	33,338	22,009	14,391	30,932	Thai language
อ่านออกเขียนได้	346,219	30,601	30,611	19,443	18,301	22,486	28,832	36,395	42,743	38,860	29,255	18,194	11,038	19,461	Literate
อ่านไม่ออกเขียนไม่ได้	28,097	30	105	325	407	446	411	414	209	3,120	4,060	3,800	3,336	11,434	Illiterate
ไม่ทราบ	259	2	8	30	14	26	17	25	14	33	23	15	16	36	Unknown
ภาษาอื่น ๆ	374,575	30,633	30,724	19,798	18,722	22,957	29,259	36,834	42,966	42,013	33,338	22,009	14,391	30,932	Other languages
อ่านออกเขียนได้	53,515	6,030	12,404	8,331	5,633	5,222	3,936	3,305	3,165	2,605	1,332	761	379	412	Literate
อ่านไม่ออกเขียนไม่ได้	316,553	23,741	18,061	11,349	12,920	17,517	25,028	33,097	39,297	38,866	31,573	20,983	13,874	30,247	Illiterate
ไม่ทราบ	4,507	861	258	118	168	218	295	431	504	542	433	265	138	272	Unknown
ชาย															
ภาษาไทย	183,112	15,645	15,186	10,121	9,567	11,267	14,149	17,121	20,753	20,365	16,415	10,926	7,155	14,440	Thai language
อ่านออกเขียนได้	172,981	15,622	15,159	10,004	9,428	11,090	14,013	17,000	20,666	19,280	14,951	9,539	5,916	10,314	Literate
อ่านไม่ออกเขียนไม่ได้	10,007	22	23	103	134	165	128	108	81	1,071	1,454	1,380	1,232	4,106	Illiterate
ไม่ทราบ	124	1	5	15	5	12	8	13	6	15	10	7	7	20	Unknown
ภาษาอื่น ๆ	183,112	15,645	15,186	10,121	9,567	11,267	14,149	17,121	20,753	20,365	16,415	10,926	7,155	14,440	Other languages
อ่านออกเขียนได้	25,460	3,018	5,284	3,596	2,622	2,392	1,855	1,665	1,646	1,469	800	523	283	307	Literate
อ่านไม่ออกเขียนไม่ได้	155,275	12,163	9,744	6,457	6,856	8,775	12,138	15,269	18,845	18,611	15,390	10,259	6,788	13,980	Illiterate
ไม่ทราบ	2,378	464	158	68	89	100	156	187	262	285	225	144	85	153	Unknown
หญิง															
ภาษาไทย	191,462	14,988	15,537	9,677	9,155	11,690	15,110	19,713	22,213	21,648	16,923	11,083	7,235	16,492	Thai language
อ่านออกเขียนได้	173,238	14,979	15,452	9,439	8,873	11,396	14,819	19,395	22,077	19,581	14,304	8,655	5,122	9,147	Literate
อ่านไม่ออกเขียนไม่ได้	18,089	8	82	222	272	281	283	306	128	2,049	2,606	2,420	2,104	7,328	Illiterate
ไม่ทราบ	135	1	3	15	9	14	8	12	8	18	13	8	9	16	Unknown
ภาษาอื่น ๆ	191,462	14,988	15,537	9,677	9,155	11,690	15,110	19,713	22,213	21,648	16,923	11,083	7,235	16,492	Other languages
อ่านออกเขียนได้	28,055	3,012	7,119	4,735	3,012	2,830	2,081	1,640	1,518	1,136	532	238	96	105	Literate
อ่านไม่ออกเขียนไม่ได้	161,279	11,579	8,318	4,892	6,064	8,742	12,890	17,828	20,452	20,254	16,183	10,724	7,086	16,267	Illiterate
ไม่ทราบ	2,129	397	100	50	79	118	139	244	242	258	209	121	53	119	Unknown

ตารางที่ 9 ประชากรอายุ 10 ปีขึ้นไป จำแนกตามการอ่านออกเขียนได้ กลุ่มอายุ เพศ และเขตการปกครอง (ต่อ)

Table 9 Population 10 years of age and over by literacy, age group, sex and area (Contd.)

การอ่านออกเขียนได้ เพศ และเขตการปกครอง	รวม Total	กลุ่มอายุ Age group													Literacy, sex and area
		10 - 14	15 - 19	20 - 24	25 - 29	30 - 34	35 - 39	40 - 44	45 - 49	50 - 54	55 - 59	60 - 64	65 - 69	70 ขึ้นไป and over	
ในเขตเทศบาล															Municipal area
ภาษาไทย	200,408	15,016	16,998	12,013	9,904	12,175	15,102	19,087	22,467	22,109	18,023	12,119	7,917	17,477	Thai language
อ่านออกเขียนได้	186,693	15,009	16,986	11,889	9,778	12,017	14,970	18,996	22,443	20,812	16,017	10,231	6,213	11,331	Literate
อ่านไม่ออกเขียนไม่ได้	13,560	5	9	103	115	140	123	79	15	1,272	1,991	1,881	1,694	6,131	Illiterate
ไม่ทราบ	156	1	2	21	11	18	9	12	9	25	16	7	9	15	Unknown
ภาษาอื่น ๆ	200,408	15,016	16,998	12,013	9,904	12,175	15,102	19,087	22,467	22,109	18,023	12,119	7,917	17,477	Other languages
อ่านออกเขียนได้	35,261	2,821	7,981	6,667	3,622	3,348	2,574	2,155	2,153	1,838	1,001	525	277	299	Literate
อ่านไม่ออกเขียนไม่ได้	162,540	11,765	8,876	5,274	6,181	8,686	12,354	16,674	20,006	19,972	16,771	11,418	7,566	16,996	Illiterate
ไม่ทราบ	2,606	430	140	71	101	141	174	258	308	299	251	176	73	183	Unknown
ชาย															Male
ภาษาไทย	96,201	7,684	8,081	5,707	4,985	5,913	7,254	8,911	10,668	10,540	8,693	5,914	3,828	8,022	Thai language
อ่านออกเขียนได้	91,483	7,679	8,076	5,630	4,918	5,817	7,208	8,853	10,656	10,148	8,044	5,269	3,228	5,957	Literate
อ่านไม่ออกเขียนไม่ได้	4,643	5	3	62	64	85	41	54	9	382	642	642	596	2,058	Illiterate
ไม่ทราบ	75	-	2	14	4	11	5	4	2	10	7	3	5	7	Unknown
ภาษาอื่น ๆ	96,201	7,684	8,081	5,707	4,985	5,913	7,254	8,911	10,668	10,540	8,693	5,914	3,828	8,022	Other languages
อ่านออกเขียนได้	16,235	1,417	3,148	2,778	1,685	1,509	1,198	1,084	1,103	998	561	344	195	215	Literate
อ่านไม่ออกเขียนไม่ได้	78,655	6,053	4,857	2,886	3,258	4,335	5,964	7,712	9,409	9,398	7,999	5,486	3,591	7,708	Illiterate
ไม่ทราบ	1,312	215	76	43	42	70	91	116	156	145	133	84	42	99	Unknown
หญิง															Female
ภาษาไทย	104,207	7,331	8,917	6,307	4,919	6,262	7,848	10,175	11,800	11,568	9,330	6,205	4,089	9,455	Thai language
อ่านออกเขียนได้	95,209	7,331	8,911	6,258	4,861	6,200	7,762	10,143	11,786	10,664	7,973	4,962	2,986	5,373	Literate
อ่านไม่ออกเขียนไม่ได้	8,916	-	6	41	51	55	82	26	6	890	1,349	1,239	1,098	4,073	Illiterate
ไม่ทราบ	81	1	-	8	7	7	5	7	7	14	8	3	5	8	Unknown
ภาษาอื่น ๆ	104,207	7,331	8,917	6,307	4,919	6,262	7,848	10,175	11,800	11,568	9,330	6,205	4,089	9,455	Other languages
อ่านออกเขียนได้	19,026	1,404	4,834	3,890	1,936	1,839	1,376	1,072	1,050	840	440	181	82	83	Literate
อ่านไม่ออกเขียนไม่ได้	83,886	5,712	4,019	2,388	2,923	4,351	6,390	8,962	10,598	10,574	8,772	5,932	3,975	9,288	Illiterate
ไม่ทราบ	1,295	215	64	29	59	72	83	142	152	154	118	92	31	83	Unknown

ตารางที่ 9 ประชากรอายุ 10 ปีขึ้นไป จำแนกตามการอ่านออกเขียนได้ กลุ่มอายุ เพศ และเขตการปกครอง (ต่อ)

Table 9 Population 10 years of age and over by literacy, age group, sex and area (Contd.)

การอ่านออกเขียนได้ เขต และเขตการปกครอง	รวม Total	กลุ่มอายุ Age group													Literacy, sex and area
		10 - 14	15 - 19	20 - 24	25 - 29	30 - 34	35 - 39	40 - 44	45 - 49	50 - 54	55 - 59	60 - 64	65 - 69	70 ขึ้นไป and over	
นอกเขตเทศบาล															Non-municipal area
ภาษาไทย	174,167	15,617	13,726	7,785	8,818	10,782	14,156	17,747	20,499	19,904	15,315	9,890	6,474	13,454	Thai language
อ่านออกเขียนได้	159,526	15,591	13,624	7,554	8,522	10,469	13,861	17,399	20,301	18,048	13,239	7,963	4,824	8,130	Literate
อ่านไม่ออกเขียนไม่ได้	14,537	25	96	222	292	305	288	335	194	1,848	2,069	1,918	1,642	5,303	Illiterate
ไม่ทราบ	104	1	6	9	3	8	7	13	5	8	7	8	7	21	Unknown
ภาษาอื่น ๆ	174,167	15,617	13,726	7,785	8,818	10,782	14,156	17,747	20,499	19,904	15,315	9,890	6,474	13,454	Other languages
อ่านออกเขียนได้	18,254	3,209	4,423	1,663	2,012	1,874	1,362	1,150	1,012	767	331	236	101	114	Literate
อ่านไม่ออกเขียนไม่ได้	154,013	11,976	9,185	6,075	6,739	8,831	12,673	16,424	19,291	18,894	14,802	9,565	6,307	13,251	Illiterate
ไม่ทราบ	1,900	432	118	46	67	77	121	173	196	243	183	89	65	90	Unknown
ชาย															Male
ภาษาไทย	86,911	7,961	7,105	4,415	4,582	5,354	6,895	8,210	10,085	9,825	7,722	5,012	3,327	6,418	Thai language
อ่านออกเขียนได้	81,498	7,943	7,083	4,373	4,510	5,273	6,805	8,147	10,010	9,132	6,907	4,270	2,688	4,356	Literate
อ่านไม่ออกเขียนไม่ได้	5,364	17	20	40	70	80	87	54	72	689	812	738	636	2,048	Illiterate
ไม่ทราบ	49	1	2	1	1	1	4	8	4	5	2	4	2	13	Unknown
ภาษาอื่น ๆ	86,911	7,961	7,105	4,415	4,582	5,354	6,895	8,210	10,085	9,825	7,722	5,012	3,327	6,418	Other languages
อ่านออกเขียนได้	9,225	1,601	2,137	818	936	884	656	581	543	471	239	178	88	92	Literate
อ่านไม่ออกเขียนไม่ได้	76,620	6,110	4,887	3,571	3,598	4,440	6,174	7,558	9,436	9,214	7,391	4,773	3,197	6,272	Illiterate
ไม่ทราบ	1,066	250	82	26	47	31	65	71	106	140	92	60	43	54	Unknown
หญิง															Female
ภาษาไทย	87,256	7,656	6,620	3,370	4,236	5,428	7,261	9,537	10,414	10,079	7,593	4,878	3,146	7,037	Thai language
อ่านออกเขียนได้	78,028	7,649	6,541	3,181	4,012	5,196	7,057	9,252	10,291	8,917	6,331	3,693	2,136	3,774	Literate
อ่านไม่ออกเขียนไม่ได้	9,173	8	76	182	222	226	201	281	122	1,159	1,257	1,181	1,006	3,255	Illiterate
ไม่ทราบ	55	-	3	8	2	7	4	4	1	4	5	5	5	8	Unknown
ภาษาอื่น ๆ	87,256	7,656	6,620	3,370	4,236	5,428	7,261	9,537	10,414	10,079	7,593	4,878	3,146	7,037	Other languages
อ่านออกเขียนได้	9,029	1,608	2,286	845	1,075	991	706	569	468	296	92	57	14	22	Literate
อ่านไม่ออกเขียนไม่ได้	77,393	5,866	4,298	2,504	3,141	4,391	6,500	8,866	9,855	9,680	7,410	4,791	3,111	6,979	Illiterate
ไม่ทราบ	834	182	36	21	20	46	56	102	90	103	91	29	22	36	Unknown

ตารางที่ 10 ประชากรอายุ 13 ปีขึ้นไป จำแนกตามสถานภาพสมรส กลุ่มอายุ เพศ และเขตการปกครอง

Table 10 Population 13 years of age and over by marital status, age group, sex and area

กลุ่มอายุ เพศ และเขตการปกครอง	รวม Total	สถานภาพสมรส Marital status							ไม่ทราบ Unknown marital status	Age group, sex and area
		โสด Single	เคยสมรส Ever-married					ไม่ทราบ Unknown		
			รวม Total	สมรส Currently married	หม้าย Widowed	หย่า Divorced	แยกกันอยู่ Separated			
ยอดรวม	357,838	88,461	268,099	219,658	33,909	6,431	5,422	2,679	1,277	Total
13 - 14	13,896	13,350	117	98	4	1	1	13	429	13 - 14
15 - 19	30,724	28,587	1,905	1,721	18	23	52	91	232	15 - 19
20 - 24	19,798	13,808	5,923	5,186	46	96	262	332	67	20 - 24
25 - 29	18,722	7,663	11,002	9,760	69	259	466	450	56	25 - 29
30 - 34	22,957	5,980	16,939	15,075	213	558	667	427	38	30 - 34
35 - 39	29,259	4,820	24,394	21,909	561	836	723	365	45	35 - 39
40 - 44	36,834	3,981	32,804	29,441	1,185	1,045	819	313	49	40 - 44
45 - 49	42,966	3,562	39,340	35,295	1,823	1,136	841	245	65	45 - 49
50 - 54	42,013	2,568	39,368	34,520	3,015	1,016	643	175	78	50 - 54
55 - 59	33,338	1,673	31,601	26,560	3,823	692	420	107	63	55 - 59
60 - 64	22,009	960	20,999	16,483	3,915	327	217	57	50	60 - 64
65 - 69	14,391	551	13,811	9,468	4,013	198	105	27	29	65 - 69
70 - 74	12,945	440	12,481	7,160	5,078	125	92	26	24	70 - 74
75 - 79	10,071	301	9,750	4,608	4,980	81	51	30	20	75 - 79
80 - 84	5,252	152	5,085	1,821	3,208	27	22	7	15	80 - 84
85 ขึ้นไป	2,663	66	2,581	554	1,961	10	42	14	16	85 and over

ตารางที่ 10 ประชากรอายุ 13 ปีขึ้นไป จำแนกตามสถานภาพสมรส กลุ่มอายุ เพศ และเขตการปกครอง (ต่อ)

Table 10 Population 13 years of age and over by marital status, age group, sex and area (Contd.)

กลุ่มอายุ เพศ และเขตการปกครอง	รวม Total	สถานภาพสมรส Marital status							ไม่ทราบ Unknown marital status	Age group, sex and area
		โสด Single	เคยสมรส Ever-married					ไม่ทราบ Unknown		
			รวม Total	สมรส Currently married	หม้าย Widowed	หย่า Divorced	แยกกันอยู่ Separated			
ชาย	174,511	51,047	122,528	107,001	9,232	2,749	2,178	1,367	936	Male
13 - 14	7,044	6,735	35	29	4	1	1	-	273	13 - 14
15 - 19	15,186	14,573	459	436	5	7	12	-	154	15 - 19
20 - 24	10,121	8,091	1,984	1,713	12	32	71	157	46	20 - 24
25 - 29	9,567	5,075	4,444	3,864	24	103	187	267	48	25 - 29
30 - 34	11,267	4,233	7,006	6,215	58	254	239	240	28	30 - 34
35 - 39	14,149	3,487	10,625	9,561	172	380	313	199	36	35 - 39
40 - 44	17,121	2,732	14,352	13,159	305	437	293	158	37	40 - 44
45 - 49	20,753	2,299	18,400	16,999	437	482	333	148	54	45 - 49
50 - 54	20,365	1,546	18,757	17,329	651	417	273	87	62	50 - 54
55 - 59	16,415	923	15,438	14,160	764	291	176	47	54	55 - 59
60 - 64	10,926	511	10,371	9,181	931	135	104	20	44	60 - 64
65 - 69	7,155	319	6,808	5,590	1,058	96	53	11	28	65 - 69
70 - 74	6,207	258	5,927	4,336	1,469	61	49	13	22	70 - 74
75 - 79	4,709	164	4,528	2,854	1,599	36	30	9	18	75 - 79
80 - 84	2,402	66	2,321	1,188	1,107	15	7	3	15	80 - 84
85 ขึ้นไป	1,121	34	1,071	387	639	2	36	7	15	85 and over

ตารางที่ 10 ประชากรอายุ 13 ปีขึ้นไป จำแนกตามสถานภาพสมรส กลุ่มอายุ เพศ และเขตการปกครอง (ต่อ)

Table 10 Population 13 years of age and over by marital status, age group, sex and area (Contd.)

กลุ่มอายุ เพศ และเขตการปกครอง	รวม Total	สถานภาพสมรส Marital status							ไม่ทราบ Unknown marital status	Age group, sex and area
		โสด Single	เคยสมรส Ever-married					ไม่ทราบ Unknown		
			รวม Total	สมรส Currently married	หม้าย Widowed	หย่า Divorced	แยกกันอยู่ Separated			
หญิง	183,327	37,414	145,571	112,658	24,677	3,681	3,244	1,312	341	Female
13 - 14	6,852	6,615	81	68	-	-	-	13	156	13 - 14
15 - 19	15,537	14,014	1,446	1,285	13	16	40	91	78	15 - 19
20 - 24	9,677	5,717	3,939	3,474	34	64	191	175	21	20 - 24
25 - 29	9,155	2,588	6,558	5,895	45	156	279	183	8	25 - 29
30 - 34	11,690	1,747	9,933	8,860	155	304	427	187	10	30 - 34
35 - 39	15,110	1,332	13,769	12,347	390	456	410	166	8	35 - 39
40 - 44	19,713	1,249	18,451	16,282	880	608	525	155	13	40 - 44
45 - 49	22,213	1,263	20,940	18,296	1,386	654	507	97	11	45 - 49
50 - 54	21,648	1,022	20,610	17,190	2,364	598	370	88	15	50 - 54
55 - 59	16,923	750	16,164	12,401	3,059	401	244	59	9	55 - 59
60 - 64	11,083	449	10,628	7,302	2,983	192	113	37	6	60 - 64
65 - 69	7,235	231	7,003	3,877	2,954	102	52	17	1	65 - 69
70 - 74	6,737	183	6,553	2,825	3,610	64	43	13	1	70 - 74
75 - 79	5,362	137	5,223	1,755	3,381	45	21	20	2	75 - 79
80 - 84	2,850	86	2,764	633	2,101	12	15	4	-	80 - 84
85 ขึ้นไป	1,543	32	1,510	166	1,322	8	6	7	1	85 and over

ตารางที่ 10 ประชากรอายุ 13 ปีขึ้นไป จำแนกตามสถานภาพสมรส กลุ่มอายุ เพศ และเขตการปกครอง (ต่อ)

Table 10 Population 13 years of age and over by marital status, age group, sex and area (Contd.)

กลุ่มอายุ เพศ และเขตการปกครอง	รวม Total	สถานภาพสมรส Marital status							ไม่ทราบ Unknown marital status	Age group, sex and area
		โสด Single	เคยสมรส Ever-married					ไม่ทราบ Unknown		
			รวม Total	สมรส Currently married	หม้าย Widowed	หย่า Divorced	แยกกันอยู่ Separated			
ในเขตเทศบาล	192,216	50,694	140,831	113,534	18,898	3,544	3,233	1,623	691	Municipal area
13 - 14	6,824	6,558	48	42	2	-	-	4	218	13 - 14
15 - 19	16,998	16,029	866	752	13	13	31	57	103	15 - 19
20 - 24	12,013	9,109	2,855	2,430	27	50	146	202	49	20 - 24
25 - 29	9,904	4,304	5,560	4,859	37	127	264	273	40	25 - 29
30 - 34	12,175	3,386	8,770	7,724	117	312	388	230	19	30 - 34
35 - 39	15,102	2,710	12,365	10,997	304	444	388	233	27	35 - 39
40 - 44	19,087	2,329	16,731	14,874	628	560	482	187	26	40 - 44
45 - 49	22,467	2,099	20,332	17,996	1,060	608	518	150	37	45 - 49
50 - 54	22,109	1,532	20,530	17,797	1,653	568	406	107	46	50 - 54
55 - 59	18,023	1,059	16,924	14,039	2,115	424	271	75	40	55 - 59
60 - 64	12,119	638	11,453	8,881	2,214	188	135	34	28	60 - 64
65 - 69	7,917	328	7,572	5,143	2,222	114	69	24	16	65 - 69
70 - 74	7,207	285	6,906	4,001	2,768	67	58	12	16	70 - 74
75 - 79	5,660	206	5,440	2,591	2,747	50	30	23	14	75 - 79
80 - 84	3,035	79	2,947	1,082	1,838	13	11	3	8	80 - 84
85 ขึ้นไป	1,576	43	1,531	327	1,152	6	38	8	2	85 and over

ตารางที่ 10 ประชากรอายุ 13 ปีขึ้นไป จำแนกตามสถานภาพสมรส กลุ่มอายุ เพศ และเขตการปกครอง (ต่อ)

Table 10 Population 13 years of age and over by marital status, age group, sex and area (Contd.)

กลุ่มอายุ เพศ และเขตการปกครอง	รวม Total	สถานภาพสมรส Marital status							ไม่ทราบ Unknown marital status	Age group, sex and area
		โสด Single	เคยสมรส Ever-married					ไม่ทราบ Unknown		
			รวม Total	สมรส Currently married	หม้าย Widowed	หย่า Divorced	แยกกันอยู่ Separated			
ชาย	91,981	27,756	63,730	55,249	4,985	1,437	1,257	802	495	Male
13 - 14	3,463	3,314	12	10	2	-	-	-	137	13 - 14
15 - 19	8,081	7,783	236	221	5	4	7	-	62	15 - 19
20 - 24	5,707	4,675	997	842	6	15	41	93	34	20 - 24
25 - 29	4,985	2,696	2,254	1,938	13	48	93	161	35	25 - 29
30 - 34	5,913	2,266	3,633	3,215	28	138	127	125	13	30 - 34
35 - 39	7,254	1,892	5,342	4,777	87	195	161	122	20	35 - 39
40 - 44	8,911	1,550	7,342	6,695	158	228	164	96	20	40 - 44
45 - 49	10,668	1,317	9,322	8,555	252	236	198	80	28	45 - 49
50 - 54	10,540	899	9,606	8,805	358	218	177	47	36	50 - 54
55 - 59	8,693	552	8,109	7,381	424	169	101	34	32	55 - 59
60 - 64	5,914	327	5,564	4,911	497	73	72	11	24	60 - 64
65 - 69	3,828	168	3,645	2,985	565	51	35	8	15	65 - 69
70 - 74	3,422	156	3,250	2,394	791	30	27	7	16	70 - 74
75 - 79	2,605	108	2,486	1,583	855	24	15	9	12	75 - 79
80 - 84	1,363	33	1,322	710	603	6	1	2	8	80 - 84
85 ขึ้นไป	633	21	611	229	342	1	35	5	1	85 and over

ตารางที่ 10 ประชากรอายุ 13 ปีขึ้นไป จำแนกตามสถานภาพสมรส กลุ่มอายุ เพศ และเขตการปกครอง (ต่อ)

Table 10 Population 13 years of age and over by marital status, age group, sex and area (Contd.)

กลุ่มอายุ เพศ และเขตการปกครอง	รวม Total	สถานภาพสมรส Marital status							ไม่ทราบ Unknown marital status	Age group, sex and area
		โสด Single	เคยสมรส Ever-married					ไม่ทราบ Unknown		
			รวม Total	สมรส Currently married	หม้าย Widowed	หย่า Divorced	แยกกันอยู่ Separated			
หญิง	100,236	22,938	77,101	58,285	13,912	2,107	1,976	821	196	Female
13 - 14	3,361	3,244	36	32	-	-	-	4	81	13 - 14
15 - 19	8,917	8,245	630	531	8	10	24	57	42	15 - 19
20 - 24	6,307	4,434	1,858	1,588	21	34	105	109	14	20 - 24
25 - 29	4,919	1,608	3,306	2,921	24	79	170	112	5	25 - 29
30 - 34	6,262	1,119	5,137	4,508	89	174	260	105	6	30 - 34
35 - 39	7,848	818	7,023	6,220	217	248	226	111	7	35 - 39
40 - 44	10,175	780	9,390	8,179	470	331	318	90	6	40 - 44
45 - 49	11,800	782	11,009	9,440	807	372	320	70	8	45 - 49
50 - 54	11,568	634	10,925	8,992	1,295	350	228	60	10	50 - 54
55 - 59	9,330	507	8,815	6,658	1,691	255	170	41	8	55 - 59
60 - 64	6,205	311	5,889	3,970	1,717	115	63	24	5	60 - 64
65 - 69	4,089	160	3,927	2,158	1,657	63	33	16	1	65 - 69
70 - 74	3,785	129	3,656	1,607	1,977	37	31	5	-	70 - 74
75 - 79	3,055	99	2,954	1,009	1,892	26	14	13	2	75 - 79
80 - 84	1,672	47	1,626	372	1,236	7	9	1	-	80 - 84
85 ขึ้นไป	943	21	920	98	810	5	4	4	1	85 and over

ตารางที่ 10 ประชากรอายุ 13 ปีขึ้นไป จำแนกตามสถานภาพสมรส กลุ่มอายุ เพศ และเขตการปกครอง (ต่อ)

Table 10 Population 13 years of age and over by marital status, age group, sex and area (Contd.)

กลุ่มอายุ เพศ และเขตการปกครอง	รวม Total	สถานภาพสมรส Marital status							ไม่ทราบ สถานภาพสมรส Unknown marital status	Age group, sex and area
		โสด Single	เคยสมรส Ever-married					ไม่ทราบ Unknown		
			รวม Total	สมรส Currently married	หม้าย Widowed	หย่า Divorced	แยกกันอยู่ Separated			
นอกเขตเทศบาล	165,621	37,767	127,268	106,125	15,011	2,887	2,189	1,056	586	Non-municipal area
13 - 14	7,072	6,792	69	56	1	1	1	9	211	13 - 14
15 - 19	13,726	12,558	1,039	969	5	10	21	34	128	15 - 19
20 - 24	7,785	4,699	3,068	2,756	19	46	116	130	18	20 - 24
25 - 29	8,818	3,359	5,442	4,900	32	131	202	177	16	25 - 29
30 - 34	10,782	2,594	8,169	7,351	96	246	279	197	19	30 - 34
35 - 39	14,156	2,110	12,029	10,912	258	392	336	131	18	35 - 39
40 - 44	17,747	1,652	16,072	14,567	557	486	336	126	23	40 - 44
45 - 49	20,499	1,463	19,008	17,300	763	528	322	95	28	45 - 49
50 - 54	19,904	1,035	18,837	16,723	1,362	447	237	68	32	50 - 54
55 - 59	15,315	614	14,678	12,522	1,708	268	148	32	24	55 - 59
60 - 64	9,890	322	9,546	7,602	1,700	139	82	22	21	60 - 64
65 - 69	6,474	223	6,238	4,324	1,790	84	37	4	13	65 - 69
70 - 74	5,738	156	5,575	3,160	2,310	57	34	14	7	70 - 74
75 - 79	4,411	95	4,310	2,017	2,233	32	21	7	6	75 - 79
80 - 84	2,218	72	2,138	740	1,370	14	12	4	7	80 - 84
85 ขึ้นไป	1,088	24	1,050	226	809	5	4	6	14	85 and over

ตารางที่ 10 ประชากรอายุ 13 ปีขึ้นไป จำแนกตามสถานภาพสมรส กลุ่มอายุ เพศ และเขตการปกครอง (ต่อ)

Table 10 Population 13 years of age and over by marital status, age group, sex and area (Contd.)

กลุ่มอายุ เพศ และเขตการปกครอง	รวม Total	สถานภาพสมรส Marital status							ไม่ทราบ Unknown marital status	Age group, sex and area
		โสด Single	เคยสมรส Ever-married					ไม่ทราบ Unknown		
			รวม Total	สมรส Currently married	หม้าย Widowed	หย่า Divorced	แยกกันอยู่ Separated			
ชาย	82,530	23,291	58,798	51,752	4,247	1,312	921	566	441	Male
13 - 14	3,580	3,421	23	20	1	1	1	-	136	13 - 14
15 - 19	7,105	6,790	223	215	-	4	5	-	92	15 - 19
20 - 24	4,415	3,416	987	871	6	16	30	64	12	20 - 24
25 - 29	4,582	2,379	2,190	1,926	11	54	93	106	13	25 - 29
30 - 34	5,354	1,966	3,373	3,000	29	116	112	115	15	30 - 34
35 - 39	6,895	1,596	5,283	4,784	85	185	152	76	16	35 - 39
40 - 44	8,210	1,183	7,011	6,464	147	208	129	62	16	40 - 44
45 - 49	10,085	982	9,078	8,444	185	246	135	68	26	45 - 49
50 - 54	9,825	647	9,152	8,525	292	199	96	40	26	50 - 54
55 - 59	7,722	371	7,329	6,779	340	122	75	13	22	55 - 59
60 - 64	5,012	184	4,807	4,270	434	62	32	9	20	60 - 64
65 - 69	3,327	152	3,163	2,605	493	44	18	2	13	65 - 69
70 - 74	2,786	102	2,678	1,942	677	31	22	6	6	70 - 74
75 - 79	2,104	56	2,042	1,271	744	13	14	-	6	75 - 79
80 - 84	1,040	33	1,000	479	505	9	6	1	7	80 - 84
85 ขึ้นไป	488	13	461	159	297	1	1	2	14	85 and over

ตารางที่ 10 ประชากรอายุ 13 ปีขึ้นไป จำแนกตามสถานภาพสมรส กลุ่มอายุ เพศ และเขตการปกครอง (ต่อ)

Table 10 Population 13 years of age and over by marital status, age group, sex and area (Contd.)

กลุ่มอายุ เพศ และเขตการปกครอง	รวม Total	สถานภาพสมรส Marital status							ไม่ทราบ Unknown marital status	Age group, sex and area
		โสด Single	เคยสมรส Ever-married					ไม่ทราบ Unknown		
			รวม Total	สมรส Currently married	หม้าย Widowed	หย่า Divorced	แยกกันอยู่ Separated			
หญิง	83,091	14,476	68,470	54,373	10,764	1,575	1,268	491	145	Female
13 - 14	3,491	3,370	46	36	-	-	-	9	75	13 - 14
15 - 19	6,620	5,769	816	754	5	7	16	34	36	15 - 19
20 - 24	3,370	1,283	2,080	1,885	13	30	86	66	7	20 - 24
25 - 29	4,236	980	3,252	2,974	21	77	109	71	4	25 - 29
30 - 34	5,428	627	4,796	4,352	66	130	167	82	4	30 - 34
35 - 39	7,261	514	6,746	6,127	172	207	184	55	1	35 - 39
40 - 44	9,537	469	9,061	8,103	410	277	207	64	7	40 - 44
45 - 49	10,414	481	9,930	8,856	578	282	187	27	2	45 - 49
50 - 54	10,079	388	9,685	8,198	1,070	248	142	28	6	50 - 54
55 - 59	7,593	243	7,349	5,743	1,368	145	74	19	1	55 - 59
60 - 64	4,878	138	4,739	3,332	1,266	77	50	13	1	60 - 64
65 - 69	3,146	71	3,076	1,719	1,297	39	19	1	-	65 - 69
70 - 74	2,952	54	2,897	1,218	1,633	27	12	8	1	70 - 74
75 - 79	2,307	38	2,268	746	1,489	19	7	7	-	75 - 79
80 - 84	1,178	39	1,139	261	865	5	6	2	-	80 - 84
85 ขึ้นไป	600	11	589	68	512	4	2	4	-	85 and over

ตารางที่ 11 หญิงเคยสมรสอายุ 13 ปีขึ้นไป จำแนกตามจำนวนบุตรเกิดรอด จำนวนบุตรเกิดรอดโดยเฉลี่ย กลุ่มอายุของหญิง และเขตการปกครอง

Table 11 Ever-married women 13 years of age and over by number of children ever born, average number of children ever born, age group of women and area

หญิงเคยสมรส จำนวนบุตรเกิดรอด จำนวนบุตรเกิดรอดโดยเฉลี่ย ต่อหญิง 1,000 คน และเขตการปกครอง	รวม Total	กลุ่มอายุของหญิง Age group of women														No. of ever-married women, No. of children ever born, Average no. of children ever born per 1,000 women and area
		13 - 14	15 - 19	20 - 24	25 - 29	30 - 34	35 - 39	40 - 44	45 - 49	50 - 54	55 - 59	60-64	65 - 69	70 ขึ้นไป and over		
ยอดรวม																Total
หญิงอายุ 13 ปีขึ้นไป	183,327	6,852	15,537	9,677	9,155	11,690	15,110	19,713	22,213	21,648	16,923	11,083	7,235	16,492	Women aged 13 years and over	
หญิงเคยสมรสอายุ 13 ปีขึ้นไป	145,571	81	1,446	3,939	6,558	9,933	13,769	18,451	20,940	20,610	16,164	10,628	7,003	16,050	Ever-married women aged 13 years and over	
จำนวนบุตร 0	13,922	64	697	1,246	1,425	1,369	1,388	1,579	1,657	1,435	1,171	637	412	843	No. of children 0	
1	35,262	9	649	2,051	3,292	3,934	4,454	5,058	4,839	4,218	2,917	1,575	780	1,487	1	
2	58,023	2	63	499	1,467	3,794	6,480	9,485	11,417	10,894	7,178	3,432	1,477	1,833	2	
3	17,077	1	9	71	218	490	883	1,531	2,028	2,782	3,019	2,446	1,511	2,088	3	
4	7,434	-	1	13	54	130	171	275	424	583	960	1,327	1,170	2,326	4	
5	4,187	-	-	9	23	43	81	97	125	172	358	552	716	2,010	5	
6	2,834	-	-	-	11	13	45	45	61	83	187	257	392	1,742	6	
7	1,925	-	-	-	-	8	33	33	48	52	73	104	225	1,348	7	
8	1,231	-	-	-	-	1	6	14	25	39	29	68	127	923	8	
9	670	-	-	-	-	-	1	23	7	19	22	43	42	512	9	
10	429	-	-	-	-	-	-	11	3	12	9	17	32	344	10	
11	188	-	-	-	-	-	-	-	2	7	3	17	11	147	11	
12	160	-	-	-	-	-	-	1	-	4	6	7	7	135	12	
13	48	-	-	-	-	-	-	-	-	-	-	-	-	48	13	
14	19	-	-	-	-	-	-	-	-	-	-	-	-	19	14	
15 ขึ้นไป	19	-	-	-	-	-	-	-	-	-	-	-	-	19	15 and over	
ไม่ทราบ	2,145	26	50	67	151	227	299	304	309	231	146	102	227		Unknown	
จำนวนบุตรเกิดรอด	309,014	18	809	3,360	7,278	13,867	21,708	31,144	37,094	39,148	34,225	27,491	22,368	70,506	No. of children ever born	
จำนวนบุตรเกิดรอดโดยเฉลี่ยต่อหญิง 1,000 คน ^{1/}																Average no. of children ever born per 1,000 women ^{1/}
หญิงอายุ 13 ปีขึ้นไป	1,706	3	52	349	801	1,202	1,459	1,604	1,693	1,835	2,050	2,514	3,135	4,335	Women aged 13 years and over	
หญิงเคยสมรสอายุ 13 ปีขึ้นไป	2,155	229	570	864	1,121	1,418	1,603	1,716	1,798	1,928	2,148	2,623	3,241	4,456	Ever-married women aged 13 years and over	
มารดา	2,386	1,363	1,119	1,271	1,437	1,648	1,786	1,879	1,955	2,075	2,318	2,792	3,447	4,707	Mothers	

ตารางที่ 11 หญิงเคยสมรสอายุ 13 ปีขึ้นไป จำแนกตามจำนวนบุตรเกิดรอด จำนวนบุตรเกิดรอดโดยเฉลี่ย กลุ่มอายุของหญิง และเขตการปกครอง (ต่อ)

Table 11 Ever-married women 13 years of age and over by number of children ever born, average number of children ever born, age group of women and area (Contd.)

หญิงเคยสมรส จำนวนบุตรเกิดรอด จำนวนบุตรเกิดรอดโดยเฉลี่ย ต่อหญิง 1,000 คน และเขตการปกครอง	รวม Total	กลุ่มอายุของหญิง Age group of women														No. of ever-married women, No. of children ever born, Average no. of children ever born per 1,000 women and area
		13 - 14	15 - 19	20 - 24	25 - 29	30 - 34	35 - 39	40 - 44	45 - 49	50 - 54	55 - 59	60-64	65 - 69	70 ขึ้นไป and over		
ในเขตเทศบาล		Municipal area														
หญิงอายุ 13 ปีขึ้นไป	100,236	3,361	8,917	6,307	4,919	6,262	7,848	10,175	11,800	11,568	9,330	6,205	4,089	9,455	Women aged 13 years and over	
หญิงเคยสมรสอายุ 13 ปีขึ้นไป	77,101	36	630	1,858	3,306	5,137	7,023	9,390	11,009	10,925	8,815	5,889	3,927	9,156	Ever-married women aged 13 years and over	
จำนวนบุตร 0	7,870	30	304	655	823	775	767	910	971	849	633	380	241	531	No. of children 0	
1	19,029	3	276	964	1,701	2,071	2,340	2,632	2,641	2,297	1,726	976	505	895	1	
2	31,092	1	26	190	678	1,945	3,301	4,839	5,994	5,896	4,075	2,041	928	1,179	2	
3	8,980	-	6	18	57	227	427	725	1,010	1,370	1,594	1,360	895	1,289	3	
4	3,622	-	-	4	8	26	51	100	165	244	418	633	613	1,360	4	
5	1,941	-	-	1	2	6	8	13	30	47	136	235	356	1,107	5	
6	1,308	-	-	-	-	-	5	6	11	22	62	114	166	922	6	
7	883	-	-	-	-	1	-	2	4	11	17	38	85	726	7	
8	563	-	-	-	-	-	-	1	2	7	7	19	46	480	8	
9	268	-	-	-	-	-	-	1	4	1	9	5	14	234	9	
10	172	-	-	-	-	-	-	1	1	1	2	1	7	157	10	
11	67	-	-	-	-	-	-	-	-	2	1	1	6	56	11	
12	57	-	-	-	-	-	-	1	-	-	2	2	-	52	12	
13	17	-	-	-	-	-	-	-	-	-	-	-	-	17	13	
14	13	-	-	-	-	-	-	-	-	-	-	-	-	13	14	
15 ขึ้นไป	8	-	-	-	-	-	-	-	-	-	-	-	-	8	15 and over	
ไม่ทราบ	1,213	1	18	26	36	85	124	158	176	177	133	83	63	131	Unknown	
จำนวนบุตรเกิดรอด	156,947	6	346	1,419	3,273	6,785	10,498	15,047	18,622	19,724	17,692	14,042	11,509	37,986	No. of children ever born	
จำนวนบุตรเกิดรอดโดยเฉลี่ยต่อหญิง 1,000 คน ^{1/}															Average no. of children ever born per 1,000 women ^{1/}	
หญิงอายุ 13 ปีขึ้นไป	1,585	2	39	226	670	1,098	1,359	1,502	1,602	1,731	1,924	2,294	2,859	4,074	Women aged 13 years and over	
หญิงเคยสมรสอายุ 13 ปีขึ้นไป	2,068	170	565	774	1,001	1,343	1,522	1,630	1,719	1,835	2,038	2,419	2,978	4,209	Ever-married women aged 13 years and over	
มารดา	2,307	1,257	1,123	1,205	1,338	1,587	1,712	1,808	1,888	1,993	2,198	2,588	3,177	4,472	Mothers	

ตารางที่ 11 หญิงเคยสมรสอายุ 13 ปีขึ้นไป จำแนกตามจำนวนบุตรเกิดรอด จำนวนบุตรเกิดรอดโดยเฉลี่ย กลุ่มอายุของหญิง และเขตการปกครอง (ต่อ)

Table 11 Ever-married women 13 years of age and over by number of children ever born, average number of children ever born, age group of women and area (Contd.)

หญิงเคยสมรส จำนวนบุตรเกิดรอด จำนวนบุตรเกิดรอดโดยเฉลี่ย ต่อหญิง 1,000 คน และเขตการปกครอง	รวม Total	กลุ่มอายุของหญิง Age group of women														No. of ever-married women, No. of children ever born, Average no. of children ever born per 1,000 women and area
		13 - 14	15 - 19	20 - 24	25 - 29	30 - 34	35 - 39	40 - 44	45 - 49	50 - 54	55 - 59	60-64	65 - 69	70 ขึ้นไป and over		
นอกเขตเทศบาล		Non-municipal area														
หญิงอายุ 13 ปีขึ้นไป	83,091	3,491	6,620	3,370	4,236	5,428	7,261	9,537	10,414	10,079	7,593	4,878	3,146	7,037	Women aged 13 years and over	
หญิงเคยสมรสอายุ 13 ปีขึ้นไป	68,470	46	816	2,080	3,252	4,796	6,746	9,061	9,930	9,685	7,349	4,739	3,076	6,893	Ever-married women aged 13 years and over	
จำนวนบุตร	6,051	34	393	591	602	594	621	669	686	586	537	256	171	312	No. of children	
0	16,233	6	373	1,086	1,591	1,862	2,114	2,426	2,198	1,921	1,191	599	275	592	0	
1	26,931	1	38	309	789	1,850	3,178	4,647	5,423	4,999	3,103	1,391	549	654	1	
2	8,098	1	4	53	161	262	456	805	1,018	1,412	1,426	1,086	616	799	2	
3	3,812	-	1	9	46	104	121	175	258	339	542	694	557	966	3	
4	2,245	-	-	8	21	37	73	84	95	125	223	317	359	903	4	
5	1,526	-	-	-	11	13	40	39	50	61	125	143	226	820	5	
6	1,042	-	-	-	-	7	33	31	44	42	56	66	140	622	6	
7	668	-	-	-	-	1	6	13	22	32	22	49	80	443	7	
8	402	-	-	-	-	-	1	22	3	18	14	38	27	278	8	
9	257	-	-	-	-	-	-	9	2	11	7	16	25	187	9	
10	122	-	-	-	-	-	-	-	2	5	2	16	5	91	10	
11	102	-	-	-	-	-	-	-	-	4	4	5	7	83	11	
12	31	-	-	-	-	-	-	-	-	-	-	-	-	31	12	
13	6	-	-	-	-	-	-	-	-	-	-	-	-	6	13	
14	11	-	-	-	-	-	-	-	-	-	-	-	-	11	14	
15 ขึ้นไป	933	4	8	23	31	67	103	141	128	132	98	63	38	96	15 and over	
ไม่ทราบ	933	4	8	23	31	67	103	141	128	132	98	63	38	96	Unknown	
จำนวนบุตรเกิดรอด	152,067	12	463	1,941	4,004	7,082	11,211	16,097	18,473	19,424	16,533	13,449	10,859	32,520	No. of children ever born	
จำนวนบุตรเกิดรอดโดยเฉลี่ยต่อหญิง 1,000 คน ^{1/}															Average no. of children ever born per 1,000 women ^{1/}	
หญิงอายุ 13 ปีขึ้นไป	1,851	3	70	580	952	1,321	1,566	1,713	1,796	1,953	2,206	2,793	3,494	4,685	Women aged 13 years and over	
หญิงเคยสมรสอายุ 13 ปีขึ้นไป	2,252	278	573	944	1,243	1,497	1,688	1,805	1,885	2,033	2,280	2,876	3,575	4,784	Ever-married women aged 13 years and over	
มารดา	2,473	1,424	1,116	1,324	1,529	1,712	1,862	1,951	2,026	2,166	2,463	3,043	3,788	5,014	Mothers	

1/ ไม่รวมหญิงที่ไม่ทราบจำนวนบุตรเกิดรอด

1/ Excluding women with unknown number of children ever born

ตารางที่ 12 หญิงเคยสมรสอายุ 13 ปีขึ้นไป จำแนกตามจำนวนบุตรที่มีชีวิตอยู่ จำนวนบุตรที่มีชีวิตอยู่โดยเฉลี่ย กลุ่มอายุของหญิง และเขตการปกครอง

Table 12 Ever-married women 13 years of age and over by number of children still living, average number of children still living, age group of women and area

หญิงเคยสมรส จำนวนบุตรที่มีชีวิตอยู่ จำนวนบุตรที่มีชีวิตอยู่โดยเฉลี่ย ต่อหญิง 1,000 คน และเขตการปกครอง	รวม Total	กลุ่มอายุของหญิง Age group of women														No. of ever-married women, No. of children still living, Average no. of children still living per 1,000 women and area
		13 - 14	15 - 19	20 - 24	25 - 29	30 - 34	35 - 39	40 - 44	45 - 49	50 - 54	55 - 59	60-64	65 - 69	70 ขึ้นไป and over		
ยอดรวม																Total
หญิงอายุ 13 ปีขึ้นไป	183,327	6,852	15,537	9,677	9,155	11,690	15,110	19,713	22,213	21,648	16,923	11,083	7,235	16,492	Women aged 13 years and over	
หญิงเคยสมรสอายุ 13 ปีขึ้นไป	145,571	81	1,446	3,939	6,558	9,933	13,769	18,451	20,940	20,610	16,164	10,628	7,003	16,050	Ever-married women aged 13 years and over	
จำนวนบุตร 0	14,652	64	701	1,251	1,431	1,377	1,407	1,623	1,700	1,524	1,315	768	480	1,012	No. of children 0	
1	38,333	9	647	2,064	3,318	3,986	4,530	5,199	5,177	4,713	3,634	2,120	1,068	1,868	1	
2	59,232	2	65	502	1,460	3,803	6,487	9,547	11,416	10,916	7,209	3,646	1,781	2,397	2	
3	16,960	1	8	67	216	471	872	1,470	1,908	2,552	2,691	2,345	1,574	2,783	3	
4	6,939	-	1	11	58	129	163	262	373	432	738	1,068	1,064	2,640	4	
5	3,670	-	-	9	16	40	85	77	110	141	247	355	544	2,045	5	
6	2,217	-	-	-	2	13	41	42	54	82	107	138	219	1,519	6	
7	1,261	-	-	-	-	7	26	36	35	50	51	58	126	871	7	
8	631	-	-	-	-	-	4	12	19	31	28	32	58	447	8	
9	317	-	-	-	-	-	1	25	5	15	13	20	26	212	9	
10	134	-	-	-	-	-	-	1	3	8	8	9	9	94	10	
11	24	-	-	-	-	-	-	-	2	-	-	1	1	19	11	
12	17	-	-	-	-	-	-	2	-	2	2	-	-	11	12	
13	5	-	-	-	-	-	-	-	-	-	-	-	-	5	13	
14	2	-	-	-	-	-	-	-	-	-	-	-	-	2	14	
15 ขึ้นไป	1	-	-	-	-	-	-	-	-	-	-	-	-	1	15 and over	
ไม่ทราบ	1,177	24	35	57	107	154	154	139	144	119	67	51	122		Unknown	
จำนวนบุตรที่มีชีวิตอยู่	285,726	18	805	3,358	7,213	13,847	21,661	31,002	36,590	37,970	31,766	24,273	19,333	57,890	No. of children still living	
จำนวนบุตรที่มีชีวิตอยู่โดยเฉลี่ยต่อหญิง 1,000 คน ^{1/}																Average no. of children still living per 1,000 women ^{1/}
หญิงอายุ 13 ปีขึ้นไป	1,569	3	52	348	793	1,195	1,448	1,585	1,658	1,766	1,890	2,203	2,691	3,537	Women aged 13 years and over	
หญิงเคยสมรสอายุ 13 ปีขึ้นไป	1,979	229	566	860	1,109	1,409	1,591	1,694	1,759	1,855	1,980	2,298	2,781	3,635	Ever-married women aged 13 years and over	
มารดา	2,202	1,363	1,118	1,266	1,423	1,639	1,774	1,859	1,916	2,004	2,157	2,479	2,987	3,881	Mothers	

ตารางที่ 12 หญิงเคยสมรสอายุ 13 ปีขึ้นไป จำแนกตามจำนวนบุตรที่มีชีวิตอยู่ จำนวนบุตรที่มีชีวิตอยู่โดยเฉลี่ย กลุ่มอายุของหญิง และเขตการปกครอง (ต่อ)

Table 12 Ever-married women 13 years of age and over by number of children still living, average number of children still living, age group of women and area (Contd.)

หญิงเคยสมรส จำนวนบุตรที่มีชีวิตอยู่ จำนวนบุตรที่มีชีวิตอยู่โดยเฉลี่ย ต่อหญิง 1,000 คน และเขตการปกครอง	รวม Total	กลุ่มอายุของหญิง Age group of women														No. of ever-married women, No. of children still living, Average no. of children still living per 1,000 women and area
		13 - 14	15 - 19	20 - 24	25 - 29	30 - 34	35 - 39	40 - 44	45 - 49	50 - 54	55 - 59	60-64	65 - 69	70 ขึ้นไป and over		
ในเขตเทศบาล															Municipal area	
หญิงอายุ 13 ปีขึ้นไป	100,236	3,361	8,917	6,307	4,919	6,262	7,848	10,175	11,800	11,568	9,330	6,205	4,089	9,455	Women aged 13 years and over	
หญิงเคยสมรสอายุ 13 ปีขึ้นไป	77,101	36	630	1,858	3,306	5,137	7,023	9,390	11,009	10,925	8,815	5,889	3,927	9,156	Ever-married women aged 13 years and over	
จำนวนบุตร 0	8,275	30	305	657	827	780	775	935	990	899	703	464	280	629	No. of children 0	
1	20,621	3	276	971	1,715	2,099	2,377	2,696	2,805	2,533	2,076	1,265	681	1,124	1	
2	31,626	1	26	186	668	1,948	3,324	4,866	5,965	5,882	4,086	2,107	1,072	1,495	2	
3	8,985	-	6	18	58	217	412	699	981	1,287	1,426	1,285	909	1,688	3	
4	3,304	-	-	2	7	26	45	89	137	179	320	487	527	1,484	4	
5	1,693	-	-	1	1	4	8	10	29	35	85	169	262	1,090	5	
6	1,014	-	-	-	-	-	2	6	9	20	31	45	95	805	6	
7	498	-	-	-	-	-	-	2	2	7	13	14	45	414	7	
8	274	-	-	-	-	-	-	2	1	5	6	9	20	230	8	
9	93	-	-	-	-	-	-	1	2	1	6	1	7	74	9	
10	52	-	-	-	-	-	-	-	1	1	2	1	2	44	10	
11	6	-	-	-	-	-	-	-	-	-	-	-	-	6	11	
12	8	-	-	-	-	-	-	1	-	-	1	-	-	6	12	
13	-	-	-	-	-	-	-	-	-	-	-	-	-	-	13	
14	-	-	-	-	-	-	-	-	-	-	-	-	-	-	14	
15 ขึ้นไป	1	-	-	-	-	-	-	-	-	-	-	-	-	1	15 and over	
ไม่ทราบ	652	1	17	22	30	63	81	82	85	77	61	40	26	66	Unknown	
จำนวนบุตรที่มีชีวิตอยู่	145,810	6	346	1,414	3,259	6,767	10,494	15,025	18,487	19,276	16,643	12,598	10,101	31,395	No. of children still living	
จำนวนบุตรที่มีชีวิตอยู่โดยเฉลี่ยต่อหญิง 1,000 คน ^{1/}															Average no. of children still living per 1,000 women ^{1/}	
หญิงอายุ 13 ปีขึ้นไป	1,464	2	39	225	667	1,092	1,351	1,489	1,578	1,677	1,796	2,044	2,486	3,344	Women aged 13 years and over	
หญิงเคยสมรสอายุ 13 ปีขึ้นไป	1,907	170	564	770	995	1,334	1,512	1,614	1,692	1,777	1,901	2,154	2,589	3,454	Ever-married women aged 13 years and over	
มารดา	2,139	1,257	1,123	1,199	1,331	1,576	1,702	1,794	1,861	1,937	2,067	2,339	2,790	3,711	Mothers	

ตารางที่ 12 หญิงเคยสมรสอายุ 13 ปีขึ้นไป จำแนกตามจำนวนบุตรที่มีชีวิตอยู่ จำนวนบุตรที่มีชีวิตอยู่โดยเฉลี่ย กลุ่มอายุของหญิง และเขตการปกครอง (ต่อ)

Table 12 Ever-married women 13 years of age and over by number of children still living, average number of children still living, age group of women and area (Contd.)

หญิงเคยสมรส จำนวนบุตรที่มีชีวิตอยู่ จำนวนบุตรที่มีชีวิตอยู่โดยเฉลี่ย ต่อหญิง 1,000 คน และเขตการปกครอง	รวม Total	กลุ่มอายุของหญิง Age group of women													No. of ever-married women, No. of children still living, Average no. of children still living per 1,000 women and area
		13 - 14	15 - 19	20 - 24	25 - 29	30 - 34	35 - 39	40 - 44	45 - 49	50 - 54	55 - 59	60-64	65 - 69	70 ขึ้นไป and over	
นอกเขตเทศบาล															Non-municipal area
หญิงอายุ 13 ปีขึ้นไป	83,091	3,491	6,620	3,370	4,236	5,428	7,261	9,537	10,414	10,079	7,593	4,878	3,146	7,037	Women aged 13 years and over
หญิงเคยสมรสอายุ 13 ปีขึ้นไป	68,470	46	816	2,080	3,252	4,796	6,746	9,061	9,930	9,685	7,349	4,739	3,076	6,893	Ever-married women aged 13 years and over
จำนวนบุตร 0	6,377	34	396	594	604	597	632	688	710	625	612	304	200	383	No. of children 0
1	17,712	6	370	1,093	1,603	1,887	2,153	2,503	2,372	2,180	1,559	855	387	744	1
2	27,606	1	39	315	793	1,855	3,163	4,681	5,451	5,034	3,124	1,539	709	903	2
3	7,974	1	2	49	157	255	461	771	927	1,265	1,265	1,060	666	1,095	3
4	3,635	-	1	8	51	103	118	173	236	254	418	581	537	1,156	4
5	1,977	-	-	8	15	37	76	68	81	106	162	186	283	955	5
6	1,203	-	-	-	2	13	38	37	44	62	76	93	124	714	6
7	763	-	-	-	-	7	26	33	33	43	38	44	82	457	7
8	358	-	-	-	-	-	4	9	18	27	22	23	38	217	8
9	224	-	-	-	-	-	1	24	2	14	7	18	18	138	9
10	82	-	-	-	-	-	-	1	2	7	6	8	7	50	10
11	18	-	-	-	-	-	-	-	2	-	-	1	1	13	11
12	9	-	-	-	-	-	-	1	-	2	1	-	-	5	12
13	5	-	-	-	-	-	-	-	-	-	-	-	-	5	13
14	2	-	-	-	-	-	-	-	-	-	-	-	-	2	14
15 ขึ้นไป	-	-	-	-	-	-	-	-	-	-	-	-	-	-	15 and over
ไม่ทราบ	525	4	7	13	27	43	73	72	54	67	59	27	24	56	Unknown
จำนวนบุตรที่มีชีวิตอยู่	139,916	12	459	1,945	3,953	7,080	11,167	15,977	18,104	18,694	15,122	11,675	9,232	26,496	No. of children still living
จำนวนบุตรที่มีชีวิตอยู่โดยเฉลี่ยต่อหญิง 1,000 คน ^{1/}															Average no. of children still living per 1,000 women ^{1/}
หญิงอายุ 13 ปีขึ้นไป	1,695	3	69	579	939	1,315	1,554	1,688	1,747	1,867	2,007	2,407	2,957	3,796	Women aged 13 years and over
หญิงเคยสมรสอายุ 13 ปีขึ้นไป	2,059	278	568	941	1,226	1,490	1,673	1,777	1,833	1,943	2,074	2,478	3,026	3,875	Ever-married women aged 13 years and over
มารดา	2,273	1,424	1,114	1,320	1,508	1,704	1,849	1,925	1,975	2,079	2,264	2,648	3,238	4,105	Mothers

1/ ไม่รวมหญิงที่ไม่ทราบจำนวนบุตรที่มีชีวิตอยู่

1/ Excluding women with unknown number of living children

ตารางที่ 13 ประชากร จำแนกตามลักษณะความพิการ เพศ และเขตการปกครอง

Table 13 Population by type of disability, sex and area

ลักษณะความพิการ	ประชากร Population			ในเขตเทศบาล Municipal area			นอกเขตเทศบาล Non-municipal area			Type of disability
	รวม	ชาย	หญิง	รวม	ชาย	หญิง	รวม	ชาย	หญิง	
	Total	Male	Female	Total	Male	Female	Total	Male	Female	
ยอดรวม	417,380	205,077	212,303	221,062	106,657	114,405	196,318	98,420	97,898	Total
ไม่มีความพิการ	406,502	199,338	207,164	214,644	103,332	111,312	191,858	96,006	95,852	No disability
มีความพิการ	5,210	2,909	2,300	2,632	1,438	1,194	2,577	1,471	1,106	Disability Persons
ตาบอดทั้ง 2 ข้าง	477	239	238	243	127	116	234	112	122	Two-eyed blindness
พูดไม่ได้/เป็นใบ้/พูดไม่รู้เรื่อง	740	415	325	328	171	157	412	244	168	Dumb
แขน/ขาขาด ตั้งแต่ข้อมือ/ข้อเท้าขึ้นมา อย่างน้อย 1 ข้าง/อัมพาต	1,944	1,094	850	1,065	570	496	879	525	354	Amputation, part of arm/leg
มีอาการทางจิต/วิกลจริต/ทำร้ายผู้อื่น/ไม่พูดจา	356	239	116	180	121	59	175	118	57	Psychosis
ออทิสติก	205	128	76	112	66	45	93	62	31	Autistic
พัฒนาการทางสมองช้า/ปัญญาอ่อน	1,112	580	532	520	270	250	593	310	283	Mental condition
พิการมากกว่า 1 ลักษณะ	375	213	162	185	114	71	190	99	91	Disability with more than 1 type
ไม่ทราบ	5,668	2,829	2,839	3,786	1,887	1,899	1,882	942	939	Unknown

ตารางที่ 14 ประชากรอายุ 15 ปีขึ้นไปทำงานในรอบปี จำแนกตามหมวดอาชีพ กลุ่มอายุ เพศ และเขตการปกครอง

Table 14 Usually economically active population 15 years of age and over by occupation, age group, sex and area

หมวดอาชีพ เพศ และเขตการปกครอง	รวม Total	กลุ่มอายุ Age group												Major occupation group, sex and area
		15 - 19	20 - 24	25 - 29	30 - 34	35 - 39	40 - 44	45 - 49	50 - 54	55 - 59	60 - 64	65 - 69	70 ขึ้นไป and over	
ยอดรวม	343,942	30,724	19,798	18,722	22,957	29,259	36,834	42,966	42,013	33,338	22,009	14,391	30,932	Total
ไม่ทำงาน	103,160	25,958	9,217	3,537	2,909	2,611	2,914	3,588	4,635	6,218	7,789	7,914	25,872	Not work
ทำงาน	238,964	3,638	10,426	15,087	19,973	26,598	33,886	39,347	37,333	27,086	14,192	6,441	4,959	Work
ผู้จัดการ ข้าราชการระดับอาวุโส และผู้บัญชาตติกาหมาย	3,371	6	59	201	337	373	507	664	582	398	165	41	38	Managers
ผู้ประกอบการวิชาชีพด้านต่าง ๆ	9,315	13	427	1,298	1,576	1,324	999	1,375	1,584	623	56	28	12	Professionals
เจ้าหน้าที่เทคนิค และผู้ประกอบการวิชาชีพ ที่เกี่ยวข้องกับด้านต่าง ๆ	2,863	12	192	461	511	405	384	409	296	133	38	12	11	Technicians and associate professionals
เสมียน	3,211	12	286	722	744	458	344	313	232	81	11	4	5	Clerical support workers
พนักงานบริการ และผู้จำหน่ายสินค้า	26,637	388	1,314	2,330	2,716	3,219	3,821	3,948	3,520	2,571	1,455	704	653	Service and sales workers
ผู้ปฏิบัติงานที่มีฝีมือด้านการเกษตร ป่าไม้ และการประมง	156,477	2,313	4,448	6,836	10,173	16,364	22,764	27,495	26,448	20,225	10,999	4,940	3,473	Skilled agricultural, forestry and fishery workers
ช่างฝีมือ และผู้ปฏิบัติงานที่เกี่ยวข้อง	10,702	228	744	1,097	1,242	1,463	1,433	1,421	1,166	856	427	226	400	Craft and related trades workers
ผู้ควบคุมเครื่องจักรโรงงานและเครื่องจักร และผู้ปฏิบัติงานด้านการประกอบ	2,688	41	154	283	334	359	408	383	302	248	101	44	30	Plant and machine operators and assemblers
ผู้ประกอบการอาชีพงานพื้นฐาน	18,906	485	1,057	1,426	1,906	2,271	2,853	2,838	2,749	1,778	855	403	286	Elementary occupations
ทหาร	2,438	57	1,570	101	53	61	66	230	241	52	4	2	1	Armed forces occupations
ทำงานแต่ไม่ทราบอาชีพ	2,355	83	176	332	381	300	307	271	214	121	80	39	51	Work but unknown occupation
ไม่ทราบ	1,817	1,128	155	98	75	50	35	32	45	33	28	36	101	Unknown

ตารางที่ 14 ประชากรอายุ 15 ปีขึ้นไปทำงานในรอบปี จำแนกตามหมวดอาชีพ กลุ่มอายุ เพศ และเขตการปกครอง (ต่อ)

Table 14 Usually economically active population 15 years of age and over by occupation, age group, sex and area (Contd.)

หมวดอาชีพ เพศ และเขตการปกครอง	รวม Total	กลุ่มอายุ Age group												Major occupation group, sex and area
		15 - 19	20 - 24	25 - 29	30 - 34	35 - 39	40 - 44	45 - 49	50 - 54	55 - 59	60 - 64	65 - 69	70 ขึ้นไป and over	
ชาย	167,467	15,186	10,121	9,567	11,267	14,149	17,121	20,753	20,365	16,415	10,926	7,155	14,440	Male
ไม่ทำงาน	41,994	12,316	3,775	1,508	1,148	950	982	1,128	1,353	1,916	2,745	3,030	11,142	Not work
ทำงาน	124,519	2,252	6,263	8,002	10,087	13,176	16,123	19,608	18,993	14,482	8,173	4,109	3,250	Work
ผู้จัดการ ข้าราชการระดับอาวุโส และผู้บัญญัติกฎหมาย	2,479	2	41	127	200	244	361	518	458	339	136	26	28	Managers
ผู้ประกอบการวิชาชีพด้านต่าง ๆ	3,540	6	124	444	493	473	352	526	699	347	41	24	10	Professionals
เจ้าหน้าที่เทคนิค และผู้ประกอบการวิชาชีพ ที่เกี่ยวข้องกับด้านต่าง ๆ	1,566	7	74	226	273	227	233	233	179	72	29	8	5	Technicians and associate professionals
เสมียน	1,102	5	93	179	219	155	119	138	128	54	7	2	2	Clerical support workers
พนักงานบริการ และผู้จำหน่ายสินค้า	10,885	166	494	1,014	1,134	1,344	1,481	1,564	1,470	1,017	585	311	305	Service and sales workers
ผู้ปฏิบัติงานที่มีฝีมือด้านการเกษตร ป่าไม้ และการประมง	81,855	1,427	2,383	3,718	5,191	8,075	10,717	13,741	13,414	10,945	6,521	3,305	2,419	Skilled agricultural, forestry and fishery workers
ช่างฝีมือ และผู้ปฏิบัติงานที่เกี่ยวข้อง	7,259	186	608	903	947	967	946	884	706	484	234	132	261	Craft and related trades workers
ผู้ควบคุมเครื่องจักรโรงงานและเครื่องจักร และผู้ปฏิบัติงานด้านการประกอบ	2,076	35	127	235	270	248	307	290	245	193	81	30	18	Plant and machine operators and assemblers
ผู้ประกอบการอาชีพงานพื้นฐาน	10,072	316	662	877	1,108	1,229	1,379	1,338	1,332	914	497	247	175	Elementary occupations
ทหาร	2,420	57	1,567	101	50	58	66	225	239	51	4	1	1	Armed forces occupations
ทำงานแต่ไม่ทราบอาชีพ	1,264	45	91	178	202	156	162	151	122	67	39	23	26	Work but unknown occupation
ไม่ทราบ	954	618	83	56	32	23	16	16	20	16	8	16	48	Unknown

ตารางที่ 14 ประชากรอายุ 15 ปีขึ้นไปทำงานในรอบปี จำแนกตามหมวดอาชีพ กลุ่มอายุ เพศ และเขตการปกครอง (ต่อ)

Table 14 Usually economically active population 15 years of age and over by occupation, age group, sex and area (Contd.)

หมวดอาชีพ เพศ และเขตการปกครอง	รวม Total	กลุ่มอายุ Age group												Major occupation group, sex and area
		15 - 19	20 - 24	25 - 29	30 - 34	35 - 39	40 - 44	45 - 49	50 - 54	55 - 59	60 - 64	65 - 69	70 ขึ้นไป and over	
หญิง	176,475	15,537	9,677	9,155	11,690	15,110	19,713	22,213	21,648	16,923	11,083	7,235	16,492	Female
ไม่ทำงาน	61,166	13,641	5,442	2,028	1,761	1,661	1,932	2,459	3,282	4,302	5,044	4,884	14,730	Not work
ทำงาน	114,445	1,385	4,163	7,085	9,886	13,422	17,762	19,738	18,340	12,604	6,019	2,331	1,709	Work
ผู้จัดการ ข้าราชการระดับอาวุโส และผู้บัญญัติกฎหมาย	892	3	18	74	137	130	146	146	124	59	30	15	10	Managers
ผู้ประกอบการวิชาชีพด้านต่าง ๆ	5,774	7	303	853	1,083	851	647	849	884	276	15	3	2	Professionals
เจ้าหน้าที่เทคนิค และผู้ประกอบการวิชาชีพ ที่เกี่ยวข้องกับด้านต่าง ๆ	1,297	5	118	235	238	178	151	177	116	61	10	3	6	Technicians and associate professionals
เสมียน	2,109	7	193	543	524	304	225	175	104	27	4	1	2	Clerical support workers
พนักงานบริการ และผู้จำหน่ายสินค้า	15,752	222	820	1,316	1,582	1,875	2,340	2,383	2,050	1,554	870	392	347	Service and sales workers
ผู้ปฏิบัติงานที่มีฝีมือด้านการเกษตร ป่าไม้ และการประมง	74,622	886	2,065	3,118	4,983	8,290	12,047	13,753	13,033	9,280	4,477	1,635	1,054	Skilled agricultural, forestry and fishery workers
ช่างฝีมือ และผู้ปฏิบัติงานที่เกี่ยวข้อง	3,443	42	136	194	295	496	487	537	460	372	193	93	138	Craft and related trades workers
ผู้ควบคุมเครื่องจักรโรงงานและเครื่องจักร และผู้ปฏิบัติงานด้านการประกอบ	612	6	27	49	64	111	102	93	58	55	20	14	13	Plant and machine operators and assemblers
ผู้ประกอบการอาชีพงานพื้นฐาน	8,834	169	395	549	798	1,042	1,474	1,500	1,417	864	358	156	111	Elementary occupations
ทหาร	18	-	2	-	4	2	-	5	2	1	-	1	-	Armed forces occupations
ทำงานแต่ไม่ทราบอาชีพ	1,091	38	85	154	179	143	144	120	92	54	42	17	25	Work but unknown occupation
ไม่ทราบ	863	511	72	42	43	27	19	15	25	17	20	20	53	Unknown

ตารางที่ 14 ประชากรอายุ 15 ปีขึ้นไปทำงานในรอบปี จำแนกตามหมวดอาชีพ กลุ่มอายุ เพศ และเขตการปกครอง (ต่อ)

Table 14 Usually economically active population 15 years of age and over by occupation, age group, sex and area (Contd.)

หมวดอาชีพ เพศ และเขตการปกครอง	รวม Total	กลุ่มอายุ Age group													Major occupation group, sex and area
		15 - 19	20 - 24	25 - 29	30 - 34	35 - 39	40 - 44	45 - 49	50 - 54	55 - 59	60 - 64	65 - 69	70 ขึ้นไป and over		
ในเขตเทศบาล	185,392	16,998	12,013	9,904	12,175	15,102	19,087	22,467	22,109	18,023	12,119	7,917	17,477	Municipal area	
ไม่ทำงาน	61,111	14,930	6,846	2,019	1,673	1,528	1,773	2,171	2,788	3,620	4,497	4,474	14,792	Not work	
ทำงาน	123,317	1,480	5,093	7,828	10,464	13,550	17,292	20,277	19,294	14,386	7,603	3,425	2,626	Work	
ผู้จัดการ ข้าราชการระดับอาวุโส และผู้บัญชาตติกาหมาย	2,129	5	42	134	240	242	281	396	360	258	123	25	23	Managers	
ผู้ประกอบการวิชาชีพด้านต่าง ๆ	6,233	10	255	857	1,040	858	667	936	1,082	463	37	17	11	Professionals	
เจ้าหน้าที่เทคนิค และผู้ประกอบการวิชาชีพ ที่เกี่ยวข้องกับด้านต่าง ๆ	2,025	11	139	323	322	280	270	296	236	99	34	7	10	Technicians and associate professionals	
เสมียน	2,315	10	208	521	504	320	242	235	184	74	9	4	5	Clerical support workers	
พนักงานบริการ และผู้จำหน่ายสินค้า	18,327	260	895	1,603	1,875	2,158	2,571	2,682	2,450	1,822	1,023	534	453	Service and sales workers	
ผู้ปฏิบัติงานที่มีฝีมือด้านการเกษตร ป่าไม้ และการประมง	69,422	681	1,478	2,410	4,082	6,929	10,097	12,431	12,069	9,730	5,432	2,414	1,670	Skilled agricultural, forestry and fishery workers	
ช่างฝีมือ และผู้ปฏิบัติงานที่เกี่ยวข้อง	6,912	132	449	679	800	936	936	933	790	565	301	142	248	Craft and related trades workers	
ผู้ควบคุมเครื่องจักรโรงงานและเครื่องจักร และผู้ปฏิบัติงานด้านการประกอบ	1,708	35	91	192	196	222	235	251	203	173	68	22	19	Plant and machine operators and assemblers	
ผู้ประกอบการอาชีพงานพื้นฐาน	11,324	270	642	835	1,127	1,356	1,743	1,768	1,612	1,072	515	234	150	Elementary occupations	
ทหาร	1,331	23	766	56	32	44	42	160	162	40	4	2	-	Armed forces occupations	
ทำงานแต่ไม่ทราบอาชีพ	1,589	45	128	218	245	205	208	189	146	89	57	23	37	Work but unknown occupation	
ไม่ทราบ	964	589	73	57	38	25	22	19	27	17	19	19	60	Unknown	

ตารางที่ 14 ประชากรอายุ 15 ปีขึ้นไปทำงานในรอบปี จำแนกตามหมวดอาชีพ กลุ่มอายุ เพศ และเขตการปกครอง (ต่อ)

Table 14 Usually economically active population 15 years of age and over by occupation, age group, sex and area (Contd.)

หมวดอาชีพ เพศ และเขตการปกครอง	รวม Total	กลุ่มอายุ Age group												Major occupation group, sex and area
		15 - 19	20 - 24	25 - 29	30 - 34	35 - 39	40 - 44	45 - 49	50 - 54	55 - 59	60 - 64	65 - 69	70 ขึ้นไป and over	
ชาย	88,517	8,081	5,707	4,985	5,913	7,254	8,911	10,668	10,540	8,693	5,914	3,828	8,022	Male
ไม่ทำงาน	24,105	6,809	2,590	838	652	556	569	652	770	1,099	1,587	1,697	6,286	Not work
ทำงาน	63,919	955	3,078	4,113	5,243	6,690	8,332	10,007	9,762	7,586	4,323	2,122	1,709	Work
ผู้จัดการ ข้าราชการระดับอาวุโส และผู้บัญญัติกฎหมาย	1,521	1	27	86	134	153	199	300	279	212	100	15	14	Managers
ผู้ประกอบการวิชาชีพด้านต่าง ๆ	2,321	6	75	296	323	304	229	360	441	240	25	14	8	Professionals
เจ้าหน้าที่เทคนิค และผู้ประกอบการวิชาชีพ ที่เกี่ยวข้องกับด้านต่าง ๆ	1,130	6	56	166	167	161	163	180	140	57	25	4	5	Technicians and associate professionals
เสมียน	822	5	68	122	163	108	88	105	103	48	7	2	2	Clerical support workers
พนักงานบริการ และผู้จำหน่ายสินค้า	7,471	112	331	698	807	921	988	1,050	1,018	719	404	228	194	Service and sales workers
ผู้ปฏิบัติงานที่มีฝีมือด้านการเกษตร ป่าไม้ และการประมง	36,472	456	860	1,360	2,095	3,391	4,859	6,141	6,104	5,206	3,212	1,601	1,186	Skilled agricultural, forestry and fishery workers
ช่างฝีมือ และผู้ปฏิบัติงานที่เกี่ยวข้อง	4,635	107	359	553	604	633	613	567	470	316	165	85	163	Craft and related trades workers
ผู้ควบคุมเครื่องจักรโรงงานและเครื่องจักร และผู้ปฏิบัติงานด้านการประกอบ	1,360	31	76	156	164	159	189	200	170	133	55	15	13	Plant and machine operators and assemblers
ผู้ประกอบการอาชีพงานพื้นฐาน	6,043	183	399	508	635	714	851	846	796	566	296	143	104	Elementary occupations
ทหาร	1,318	23	763	56	30	42	42	158	161	39	4	1	-	Armed forces occupations
ทำงานแต่ไม่ทราบอาชีพ	824	25	63	111	120	105	110	100	79	50	30	13	19	Work but unknown occupation
ไม่ทราบ	493	317	39	34	18	8	11	8	8	8	5	9	28	Unknown

ตารางที่ 14 ประชากรอายุ 15 ปีขึ้นไปทำงานในรอบปี จำแนกตามหมวดอาชีพ กลุ่มอายุ เพศ และเขตการปกครอง (ต่อ)

Table 14 Usually economically active population 15 years of age and over by occupation, age group, sex and area (Contd.)

หมวดอาชีพ เพศ และเขตการปกครอง	รวม Total	กลุ่มอายุ Age group												Major occupation group, sex and area
		15 - 19	20 - 24	25 - 29	30 - 34	35 - 39	40 - 44	45 - 49	50 - 54	55 - 59	60 - 64	65 - 69	70 ขึ้นไป and over	
หญิง	96,875	8,917	6,307	4,919	6,262	7,848	10,175	11,800	11,568	9,330	6,205	4,089	9,455	Female
ไม่ทำงาน	37,006	8,121	4,257	1,180	1,021	972	1,203	1,519	2,018	2,521	2,910	2,777	8,506	Not work
ทำงาน	59,398	525	2,016	3,716	5,221	6,860	8,960	10,270	9,532	6,800	3,280	1,302	917	Work
ผู้จัดการ ข้าราชการระดับอาวุโส และผู้บัญญัติกฎหมาย	607	3	14	48	106	89	82	96	81	46	23	10	10	Managers
ผู้ประกอบการวิชาชีพด้านต่าง ๆ	3,912	4	180	561	717	554	438	576	641	223	12	3	2	Professionals
เจ้าหน้าที่เทคนิค และผู้ประกอบการวิชาชีพ ที่เกี่ยวข้องกับด้านต่าง ๆ	895	5	82	157	155	119	107	116	96	42	8	3	5	Technicians and associate professionals
เสมียน	1,494	5	140	400	341	212	154	129	80	26	2	1	2	Clerical support workers
พนักงานบริการ และผู้จำหน่ายสินค้า	10,856	148	564	905	1,069	1,237	1,583	1,633	1,432	1,103	619	305	259	Service and sales workers
ผู้ปฏิบัติงานที่มีฝีมือด้านการเกษตร ป่าไม้ และการประมง	32,950	224	618	1,050	1,987	3,539	5,238	6,290	5,964	4,524	2,220	814	483	Skilled agricultural, forestry and fishery workers
ช่างฝีมือ และผู้ปฏิบัติงานที่เกี่ยวข้อง	2,277	25	90	127	196	303	323	366	320	249	135	57	85	Craft and related trades workers
ผู้ควบคุมเครื่องจักรโรงงานและเครื่องจักร และผู้ปฏิบัติงานด้านการประกอบ	348	5	16	36	32	63	46	51	33	40	13	7	6	Plant and machine operators and assemblers
ผู้ประกอบการอาชีพงานพื้นฐาน	5,281	86	243	326	491	642	891	922	816	506	220	91	46	Elementary occupations
ทหาร	13	-	2	-	2	2	-	2	1	1	-	1	-	Armed forces occupations
ทำงานแต่ไม่ทราบอาชีพ	765	20	65	107	124	100	98	89	67	39	28	10	18	Work but unknown occupation
ไม่ทราบ	471	271	35	23	20	17	12	11	19	8	14	9	32	Unknown

ตารางที่ 14 ประชากรอายุ 15 ปีขึ้นไปทำงานในรอบปี จำแนกตามหมวดอาชีพ กลุ่มอายุ เพศ และเขตการปกครอง (ต่อ)

Table 14 Usually economically active population 15 years of age and over by occupation, age group, sex and area (Contd.)

หมวดอาชีพ เพศ และเขตการปกครอง	รวม Total	กลุ่มอายุ Age group													Major occupation group, sex and area
		15 - 19	20 - 24	25 - 29	30 - 34	35 - 39	40 - 44	45 - 49	50 - 54	55 - 59	60 - 64	65 - 69	70 ขึ้นไป and over		
นอกเขตเทศบาล	158,550	13,726	7,785	8,818	10,782	14,156	17,747	20,499	19,904	15,315	9,890	6,474	13,454	Non-municipal area	
ไม่ทำงาน	42,049	11,028	2,371	1,518	1,236	1,083	1,141	1,416	1,847	2,598	3,291	3,440	11,081	Not work	
ทำงาน	115,647	2,158	5,332	7,259	9,510	13,048	16,594	19,070	18,039	12,701	6,589	3,016	2,333	Work	
ผู้จัดการ ข้าราชการระดับอาวุโส และผู้บัญชาตติกาหมาย	1,242	1	18	67	97	132	226	267	222	140	42	16	14	Managers	
ผู้ประกอบวิชาชีพด้านต่าง ๆ	3,082	4	171	441	536	467	332	439	502	160	19	10	1	Professionals	
เจ้าหน้าที่เทคนิค และผู้ประกอบวิชาชีพ ที่เกี่ยวข้องกับด้านต่าง ๆ	838	1	53	138	189	125	113	114	60	34	5	5	1	Technicians and associate professionals	
เสมียน	896	2	78	200	240	139	102	79	48	7	1	-	-	Clerical support workers	
พนักงานบริการ และผู้จำหน่ายสินค้า	8,310	128	418	727	840	1,061	1,250	1,266	1,070	749	433	170	200	Service and sales workers	
ผู้ปฏิบัติงานที่มีฝีมือด้านการเกษตร ป่าไม้ และการประมง	87,055	1,632	2,970	4,426	6,091	9,435	12,667	15,064	14,379	10,495	5,566	2,525	1,803	Skilled agricultural, forestry and fishery workers	
ช่างฝีมือ และผู้ปฏิบัติงานที่เกี่ยวข้อง	3,790	96	294	418	442	527	497	488	376	291	126	84	151	Craft and related trades workers	
ผู้ควบคุมเครื่องจักรโรงงานและเครื่องจักร และผู้ปฏิบัติงานด้านการประกอบ	980	6	62	91	138	137	173	132	99	75	33	21	12	Plant and machine operators and assemblers	
ผู้ประกอบอาชีพงานพื้นฐาน	7,582	216	415	591	779	915	1,110	1,070	1,136	706	340	169	136	Elementary occupations	
ทหาร	1,107	34	804	45	21	16	24	70	78	12	-	-	1	Armed forces occupations	
ทำงานแต่ไม่ทราบอาชีพ	766	38	48	114	136	95	98	82	68	32	23	17	14	Work but unknown occupation	
ไม่ทราบ	853	540	82	41	37	26	13	13	18	16	9	18	41	Unknown	

ตารางที่ 14 ประชากรอายุ 15 ปีขึ้นไปทำงานในรอบปี จำแนกตามหมวดอาชีพ กลุ่มอายุ เพศ และเขตการปกครอง (ต่อ)

Table 14 Usually economically active population 15 years of age and over by occupation, age group, sex and area (Contd.)

หมวดอาชีพ เพศ และเขตการปกครอง	รวม Total	กลุ่มอายุ Age group												Major occupation group, sex and area
		15 - 19	20 - 24	25 - 29	30 - 34	35 - 39	40 - 44	45 - 49	50 - 54	55 - 59	60 - 64	65 - 69	70 ขึ้นไป and over	
ชาย	78,950	7,105	4,415	4,582	5,354	6,895	8,210	10,085	9,825	7,722	5,012	3,327	6,418	Male
ไม่ทำงาน	17,889	5,507	1,185	670	496	394	413	476	583	817	1,158	1,333	4,857	Not work
ทำงาน	60,601	1,297	3,185	3,890	4,845	6,486	7,791	9,601	9,230	6,897	3,850	1,987	1,541	Work
ผู้จัดการ ข้าราชการระดับอาวุโส และผู้บัญญัติกฎหมาย	958	1	14	41	66	91	162	217	178	127	35	10	14	Managers
ผู้ประกอบการวิชาชีพด้านต่าง ๆ	1,220	-	49	148	170	170	124	166	258	107	16	10	1	Professionals
เจ้าหน้าที่เทคนิค และผู้ประกอบการวิชาชีพ ที่เกี่ยวข้องกับด้านต่าง ๆ	436	1	17	60	106	66	70	53	40	15	4	5	-	Technicians and associate professionals
เสมียน	280	-	24	57	57	47	31	33	25	6	-	-	-	Clerical support workers
พนักงานบริการ และผู้จำหน่ายสินค้า	3,414	54	162	316	327	423	493	515	452	298	181	83	111	Service and sales workers
ผู้ปฏิบัติงานที่มีฝีมือด้านการเกษตร ป่าไม้ และการประมง	45,383	971	1,523	2,358	3,095	4,684	5,858	7,600	7,310	5,739	3,309	1,704	1,233	Skilled agricultural, forestry and fishery workers
ช่างฝีมือ และผู้ปฏิบัติงานที่เกี่ยวข้อง	2,624	79	249	351	343	334	333	317	236	168	68	47	98	Craft and related trades workers
ผู้ควบคุมเครื่องจักรโรงงานและเครื่องจักร และผู้ปฏิบัติงานด้านการประกอบ	715	5	51	78	106	89	118	90	74	60	26	14	5	Plant and machine operators and assemblers
ผู้ประกอบการอาชีพงานพื้นฐาน	4,029	133	263	369	472	515	527	492	536	348	201	104	71	Elementary occupations
ทหาร	1,102	34	804	45	20	16	24	68	77	12	-	-	1	Armed forces occupations
ทำงานแต่ไม่ทราบอาชีพ	440	20	28	68	82	52	52	51	43	17	9	10	7	Work but unknown occupation
ไม่ทราบ	460	300	44	22	14	15	6	8	12	8	4	7	20	Unknown

ตารางที่ 14 ประชากรอายุ 15 ปีขึ้นไปทำงานในรอบปี จำแนกตามหมวดอาชีพ กลุ่มอายุ เพศ และเขตการปกครอง (ต่อ)

Table 14 Usually economically active population 15 years of age and over by occupation, age group, sex and area (Contd.)

หมวดอาชีพ เพศ และเขตการปกครอง	รวม Total	กลุ่มอายุ Age group												Major occupation group, sex and area
		15 - 19	20 - 24	25 - 29	30 - 34	35 - 39	40 - 44	45 - 49	50 - 54	55 - 59	60 - 64	65 - 69	70 ขึ้นไป and over	
หญิง	79,600	6,620	3,370	4,236	5,428	7,261	9,537	10,414	10,079	7,593	4,878	3,146	7,037	Female
ไม่ทำงาน	24,160	5,520	1,185	848	740	689	728	940	1,265	1,781	2,133	2,107	6,224	Not work
ทำงาน	55,047	860	2,147	3,369	4,665	6,562	8,802	9,469	8,809	5,804	2,739	1,029	792	Work
ผู้จัดการ ข้าราชการระดับอาวุโส และผู้บัญญัติกฎหมาย	285	-	3	26	31	41	64	50	43	13	7	6	-	Managers
ผู้ประกอบการวิชาชีพด้านต่าง ๆ	1,862	4	122	292	366	297	208	273	244	52	4	-	-	Professionals
เจ้าหน้าที่เทคนิค และผู้ประกอบการวิชาชีพ ที่เกี่ยวข้องกับด้านต่าง ๆ	402	-	36	78	83	59	44	61	20	19	1	-	1	Technicians and associate professionals
เสมียน	615	2	53	143	183	92	71	46	24	1	1	-	-	Clerical support workers
พนักงานบริการ และผู้จำหน่ายสินค้า	4,896	74	256	411	513	638	757	751	618	451	251	87	89	Service and sales workers
ผู้ปฏิบัติงานที่มีฝีมือด้านการเกษตร ป่าไม้ และการประมง	41,672	661	1,447	2,069	2,996	4,751	6,810	7,463	7,069	4,757	2,257	821	571	Skilled agricultural, forestry and fishery workers
ช่างฝีมือ และผู้ปฏิบัติงานที่เกี่ยวข้อง	1,167	18	45	67	99	192	164	171	140	123	58	37	53	Craft and related trades workers
ผู้ควบคุมเครื่องจักรโรงงานและเครื่องจักร และผู้ปฏิบัติงานด้านการประกอบ	264	1	12	13	32	48	56	43	25	15	7	7	7	Plant and machine operators and assemblers
ผู้ประกอบการอาชีพงานพื้นฐาน	3,553	83	152	223	307	400	583	578	601	358	139	65	65	Elementary occupations
ทหาร	5	-	-	-	1	-	-	2	1	-	-	-	-	Armed forces occupations
ทำงานแต่ไม่ทราบอาชีพ	326	18	20	46	54	43	46	31	25	15	14	7	7	Work but unknown occupation
ไม่ทราบ	393	239	38	19	23	10	7	5	6	8	6	11	21	Unknown

ตารางที่ 15 ประชากรอายุ 15 ปีขึ้นไปทำงานในรอบปี จำแนกตามหมวดอุตสาหกรรม กลุ่มอายุ เพศ และเขตการปกครอง

Table 15 Usually economically active population 15 years of age and over by industry, age group, sex and area

หมวดอุตสาหกรรม เพศ และเขตการปกครอง	รวม Total	กลุ่มอายุ Age group												Major industry group, sex and area
		15 - 19	20 - 24	25 - 29	30 - 34	35 - 39	40 - 44	45 - 49	50 - 54	55 - 59	60 - 64	65 - 69	70 ขึ้นไป and over	
ยอดรวม	238,964	3,638	10,426	15,087	19,973	26,598	33,886	39,347	37,333	27,086	14,192	6,441	4,959	Total
เกษตรกรรม การป่าไม้ และการประมง	167,730	2,596	5,000	7,542	11,231	17,679	24,384	29,141	28,206	21,426	11,602	5,259	3,664	Agriculture, forestry and fishing
การทำเหมืองแร่ และเหมืองหิน	37	1	5	2	5	2	6	4	9	1	1	-	-	Mining and quarrying
การผลิต	7,248	158	500	692	721	959	920	933	820	590	325	224	405	Manufacturing
การไฟฟ้า ก๊าซ ไอน้ำ และระบบปรับอากาศ	258	4	18	36	36	20	44	42	36	18	5	-	-	Electricity, gas, steam and air conditioning supply
การจัดหาน้ำ การจัดการ และการบำบัดน้ำเสีย ของเสีย และสิ่งปฏิกูล	93	1	5	10	21	13	12	9	16	6	1	-	-	Water supply; sewerage, waste management and remediation activities
การก่อสร้าง	6,870	154	452	612	791	954	1,087	1,105	873	542	213	58	31	Construction
การขายส่งและการขายปลีก การซ่อมยานยนต์และจักรยานยนต์	20,197	333	1,251	2,216	2,329	2,298	2,536	2,663	2,402	1,900	1,155	561	553	Wholesale and retail trade; repair of motor vehicles motorcycles
การขนส่ง และสถานที่เก็บสินค้า	1,122	13	51	94	135	127	170	190	140	109	64	18	13	Transportation and storage
ที่พักแรมและบริการด้านอาหาร	5,845	139	349	489	596	655	861	850	759	574	336	139	98	Accommodation and food service activities
ข้อมูลข่าวสารและการสื่อสาร	375	1	28	93	68	60	37	37	19	13	12	7	-	Information and communication
กิจกรรมทางการเงินและการประกันภัย	1,308	7	114	287	212	199	175	173	78	41	11	6	5	Financial and insurance activities
กิจกรรมอสังหาริมทรัพย์	21	-	-	2	-	1	3	4	5	2	3	-	-	Real estate activities
กิจกรรมทางวิชาชีพ วิทยาศาสตร์ และเทคนิค	269	-	25	54	39	43	31	36	25	14	1	1	-	Professional, scientific and technical activities
กิจกรรมการบริหาร และการบริการสนับสนุน	329	6	23	49	65	46	46	39	28	15	5	4	5	Administrative and support service activities
การบริหารราชการ การป้องกันประเทศ และการประกันสังคมภาคบังคับ	10,852	63	1,751	926	1,347	1,342	1,472	1,680	1,513	620	115	14	9	Public administration and defence; compulsory social security
การศึกษา	7,374	15	363	995	1,014	908	721	1,149	1,469	652	61	22	5	Education
กิจกรรมด้านสุขภาพและงานสังคมสงเคราะห์	3,294	15	186	413	642	547	489	489	335	135	29	6	8	Human health and social work activities
ศิลปะ ความบันเทิง และนันทนาการ	191	5	11	26	39	25	23	25	12	15	5	4	2	Arts, entertainment and recreation
กิจกรรมบริการด้านอื่น ๆ	2,618	26	98	202	287	370	480	381	302	215	119	58	79	Other service activities
กิจกรรมการจ้างงานในครัวเรือนส่วนบุคคล กิจกรรมการผลิตสินค้าและบริการ ที่ทำขึ้นเองเพื่อใช้ในครัวเรือน ซึ่งไม่สามารถ จำแนกกิจกรรมได้อย่างชัดเจน	852	21	28	49	65	103	139	159	101	90	53	21	21	Activities of households as employers; undifferentiated goods and services-producing activities of households for own use
กิจกรรมขององค์การระหว่างประเทศ และภาคีสมาชิก	-	-	-	-	-	-	-	-	-	-	-	-	-	Activities of extraterritorial organizations and bodies
ไม่ทราบ	2,082	79	168	300	330	247	249	240	185	109	76	40	59	Unknown

ตารางที่ 15 ประชากรอายุ 15 ปีขึ้นไปทำงานในรอบปี จำแนกตามหมวดอุตสาหกรรม กลุ่มอายุ เพศ และเขตการปกครอง (ต่อ)

Table 15 Usually economically active population 15 years of age and over by industry, age group, sex and area (Contd.)

หมวดอุตสาหกรรม เพศ และเขตการปกครอง	รวม Total	กลุ่มอายุ Age group												Major industry group, sex and area
		15 - 19	20 - 24	25 - 29	30 - 34	35 - 39	40 - 44	45 - 49	50 - 54	55 - 59	60 - 64	65 - 69	70 ขึ้นไป and over	
ชาย	124,519	2,252	6,263	8,002	10,087	13,176	16,123	19,608	18,993	14,482	8,173	4,109	3,250	Male
เกษตรกรรม การป่าไม้ และการประมง	87,725	1,614	2,723	4,155	5,803	8,770	11,497	14,523	14,233	11,513	6,863	3,508	2,525	Agriculture, forestry and fishing
การทำเหมืองแร่ และเหมืองหิน	30	1	3	2	5	2	5	4	6	1	-	-	-	Mining and quarrying
การผลิต	3,229	96	306	414	369	373	337	328	287	216	132	115	257	Manufacturing
การไฟฟ้า ก๊าซ ไอน้ำ และระบบปรับอากาศ	230	4	15	32	32	18	41	35	35	15	4	-	-	Electricity, gas, steam and air conditioning supply
การจัดหาน้ำ การจัดการ และการบำบัดน้ำเสีย ของเสีย และสิ่งปฏิกูล	61	1	2	5	14	9	7	7	8	6	1	-	-	Water supply; sewerage, waste management and remediation activities
การก่อสร้าง	5,515	135	370	513	627	770	830	843	695	461	192	53	27	Construction
การขายส่งและการขายปลีก การซ่อมยานยนต์และจักรยานยนต์	9,125	200	620	1,157	1,227	1,063	1,070	1,085	965	757	488	252	240	Wholesale and retail trade; repair of motor vehicles motorcycles
การขนส่ง และสถานที่เก็บสินค้า	929	12	40	80	102	99	143	146	125	97	57	17	12	Transportation and storage
ที่พักแรมและบริการด้านอาหาร	1,908	60	139	199	210	208	237	226	200	174	138	54	63	Accommodation and food service activities
ข้อมูลข่าวสารและการสื่อสาร	224	-	20	53	40	38	19	16	14	11	7	7	-	Information and communication
กิจกรรมทางการเงินและการประกันภัย	638	4	53	117	104	109	70	93	46	26	11	5	1	Financial and insurance activities
กิจกรรมอสังหาริมทรัพย์	9	-	-	-	-	1	1	1	2	-	3	-	-	Real estate activities
กิจกรรมทางวิชาชีพ วิทยาศาสตร์ และเทคนิค	155	-	7	24	21	26	21	24	19	11	1	1	-	Professional, scientific and technical activities
กิจกรรมการบริหาร และการบริการสนับสนุน	142	2	7	17	28	23	18	19	10	11	2	4	2	Administrative and support service activities
การบริหารราชการ การป้องกันประเทศ และการประกันสังคมภาคบังคับ	8,372	62	1,654	507	719	939	1,132	1,369	1,303	569	102	9	8	Public administration and defence; compulsory social security
การศึกษา	3,048	4	106	344	346	353	258	488	693	398	41	16	2	Education
กิจกรรมด้านสุขภาพและงานสังคมสงเคราะห์	796	4	44	113	116	107	118	119	110	41	17	2	5	Human health and social work activities
ศิลปะ ความบันเทิง และนันทนาการ	102	2	6	15	19	14	16	12	6	7	1	2	1	Arts, entertainment and recreation
กิจกรรมบริการด้านอื่น ๆ	961	12	50	88	110	107	143	112	107	78	62	34	59	Other service activities
กิจกรรมการจ้างงานในครัวเรือนส่วนบุคคล กิจกรรมการผลิตสินค้าและบริการ ที่ทำขึ้นเองเพื่อใช้ในครัวเรือน ซึ่งไม่สามารถ จำแนกกิจกรรมได้อย่างชัดเจน	211	1	11	13	20	14	31	30	23	34	14	7	13	Activities of households as employers; undifferentiated goods and services-producing activities of households for own use
กิจกรรมขององค์การระหว่างประเทศ และภาคีสมาชิก	-	-	-	-	-	-	-	-	-	-	-	-	-	Activities of extraterritorial organizations and bodies
ไม่ทราบ	1,109	39	88	155	176	133	130	130	107	58	37	23	34	Unknown

ตารางที่ 15 ประชากรอายุ 15 ปีขึ้นไปทำงานในรอบปี จำแนกตามหมวดอุตสาหกรรม กลุ่มอายุ เพศ และเขตการปกครอง (ต่อ)

Table 15 Usually economically active population 15 years of age and over by industry, age group, sex and area (Contd.)

หมวดอุตสาหกรรม เพศ และเขตการปกครอง	รวม Total	กลุ่มอายุ Age group												Major industry group, sex and area
		15 - 19	20 - 24	25 - 29	30 - 34	35 - 39	40 - 44	45 - 49	50 - 54	55 - 59	60 - 64	65 - 69	70 ขึ้นไป and over	
หญิง	114,445	1,385	4,163	7,085	9,886	13,422	17,762	19,738	18,340	12,604	6,019	2,331	1,709	Female
เกษตรกรรม การป่าไม้ และการประมง	80,004	982	2,277	3,387	5,428	8,910	12,887	14,618	13,973	9,913	4,739	1,751	1,139	Agriculture, forestry and fishing
การทำเหมืองแร่ และเหมืองหิน	7	-	1	-	-	-	1	-	3	-	1	-	-	Mining and quarrying
การผลิต	4,019	61	194	278	353	586	583	605	533	374	193	110	149	Manufacturing
การไฟฟ้า ก๊าซ ไอน้ำ และระบบปรับอากาศ	28	-	2	4	5	2	2	7	1	2	1	-	-	Electricity, gas, steam and air conditioning supply
การจัดหาน้ำ การจัดการ และการบำบัดน้ำเสีย ของเสีย และสิ่งปฏิกูล	33	-	2	5	7	4	5	2	8	-	-	-	-	Water supply; sewerage, waste management and remediation activities
การก่อสร้าง	1,356	20	82	99	164	183	258	262	178	81	21	5	4	Construction
การขายส่งและการขายปลีก การซ่อมยานยนต์และจักรยานยนต์	11,072	133	631	1,058	1,102	1,235	1,466	1,578	1,436	1,143	668	308	313	Wholesale and retail trade; repair of motor vehicles motorcycles
การขนส่ง และสถานที่เก็บสินค้า	193	1	11	13	33	27	27	44	15	12	7	1	1	Transportation and storage
ที่พักแรมและบริการด้านอาหาร	3,936	79	211	289	386	447	624	624	559	400	198	84	36	Accommodation and food service activities
ข้อมูลข่าวสารและการสื่อสาร	151	1	8	40	28	23	18	21	5	2	5	-	-	Information and communication
กิจกรรมทางการเงินและการประกันภัย	670	4	61	171	108	90	105	81	31	15	-	1	4	Financial and insurance activities
กิจกรรมอสังหาริมทรัพย์	12	-	-	2	-	-	2	2	2	2	-	-	-	Real estate activities
กิจกรรมทางวิชาชีพ วิทยาศาสตร์ และเทคนิค	113	-	18	30	18	17	9	12	6	4	-	-	-	Professional, scientific and technical activities
กิจกรรมการบริหาร และการบริการสนับสนุน	187	3	16	32	36	24	28	20	18	5	2	-	2	Administrative and support service activities
การบริหารราชการ การป้องกันประเทศ และการประกันสังคมภาคบังคับ	2,480	1	97	419	628	403	340	310	211	51	13	5	1	Public administration and defence; compulsory social security
การศึกษา	4,326	12	257	652	668	554	463	661	777	254	20	6	2	Education
กิจกรรมด้านสุขภาพและงานสังคมสงเคราะห์	2,498	11	143	300	527	440	371	369	224	93	12	3	4	Human health and social work activities
ศิลปะ ความบันเทิง และนันทนาการ	89	2	5	11	20	11	7	13	6	8	4	1	1	Arts, entertainment and recreation
กิจกรรมบริการด้านอื่น ๆ	1,657	14	49	115	177	263	338	268	196	137	57	24	20	Other service activities
กิจกรรมการจ้างงานในครัวเรือนส่วนบุคคล กิจกรรมการผลิตสินค้าและบริการ ที่ทำขึ้นเองเพื่อใช้ในครัวเรือน ซึ่งไม่สามารถ จำแนกกิจกรรมได้อย่างชัดเจน	641	20	18	36	45	89	108	129	79	56	38	14	8	Activities of households as employers; undifferentiated goods- and services-producing activities of households for own use
กิจกรรมขององค์การระหว่างประเทศ และภาคีสมาชิก	-	-	-	-	-	-	-	-	-	-	-	-	-	Activities of extraterritorial organizations and bodies
ไม่ทราบ	973	40	80	146	154	114	119	109	78	51	39	18	25	Unknown

ตารางที่ 15 ประชากรอายุ 15 ปีขึ้นไปทำงานในรอบปี จำแนกตามหมวดอุตสาหกรรม กลุ่มอายุ เพศ และเขตการปกครอง (ต่อ)

Table 15 Usually economically active population 15 years of age and over by industry, age group, sex and area (Contd.)

หมวดอุตสาหกรรม เพศ และเขตการปกครอง	รวม Total	กลุ่มอายุ Age group												Major industry group, sex and area
		15 - 19	20 - 24	25 - 29	30 - 34	35 - 39	40 - 44	45 - 49	50 - 54	55 - 59	60 - 64	65 - 69	70 ขึ้นไป and over	
ในเขตเทศบาล	123,317	1,480	5,093	7,828	10,464	13,550	17,292	20,277	19,294	14,386	7,603	3,425	2,626	Municipal area
เกษตรกรรม การป่าไม้ และการประมง	75,483	824	1,767	2,750	4,617	7,659	10,986	13,360	13,011	10,389	5,771	2,583	1,766	Agriculture, forestry and fishing
การทำเหมืองแร่ และเหมืองหิน	20	1	4	1	-	1	1	4	6	1	1	-	-	Mining and quarrying
การผลิต	4,455	79	271	416	406	565	580	615	545	378	223	133	244	Manufacturing
การไฟฟ้า ก๊าซ ไอน้ำ และระบบปรับอากาศ	208	2	15	33	29	13	34	33	29	15	4	-	-	Electricity, gas, steam and air conditioning supply
การจัดหาน้ำ การจัดการ และการบำบัดน้ำเสีย ของเสีย และสิ่งปฏิกูล	68	1	3	8	16	10	8	7	9	4	1	-	-	Water supply; sewerage, waste management and remediation activities
การก่อสร้าง	4,711	117	325	436	558	641	721	760	588	362	142	40	21	Construction
การขายส่งและการขายปลีก การซ่อมยานยนต์และจักรยานยนต์	13,585	222	819	1,430	1,619	1,526	1,683	1,762	1,602	1,328	794	419	380	Wholesale and retail trade; repair of motor vehicles motorcycles
การขนส่ง และสถานที่เก็บสินค้า	739	11	33	66	79	75	101	125	102	77	49	11	12	Transportation and storage
ที่พักแรมและบริการด้านอาหาร	4,358	89	276	374	428	473	629	635	575	423	263	116	75	Accommodation and food service activities
ข้อมูลข่าวสารและการสื่อสาร	258	-	19	71	44	46	26	19	13	8	5	7	-	Information and communication
กิจกรรมทางการเงินและการประกันภัย	945	6	86	208	150	124	131	132	57	32	8	5	5	Financial and insurance activities
กิจกรรมอสังหาริมทรัพย์	14	-	-	2	-	1	-	2	2	2	3	-	-	Real estate activities
กิจกรรมทางวิชาชีพ วิทยาศาสตร์ และเทคนิค	198	-	16	31	27	32	29	29	20	12	1	1	-	Professional, scientific and technical activities
กิจกรรมการบริหาร และการบริการสนับสนุน	229	4	19	32	41	34	33	25	20	12	2	2	5	Administrative and support service activities
การบริหารราชการ การป้องกันประเทศ และการประกันสังคมภาคบังคับ	7,120	28	902	662	926	885	939	1,156	1,062	456	89	9	7	Public administration and defence; compulsory social security
การศึกษา	4,639	10	205	611	628	577	437	712	963	448	33	11	4	Education
กิจกรรมด้านสุขภาพและงานสังคมสงเคราะห์	2,330	11	128	299	425	367	332	344	274	112	26	5	7	Human health and social work activities
ศิลปะ ความบันเทิง และนันทนาการ	151	4	6	21	33	21	18	19	12	8	4	4	2	Arts, entertainment and recreation
กิจกรรมบริการด้านอื่น ๆ	1,803	16	61	141	188	254	339	267	208	166	85	39	41	Other service activities
กิจกรรมการจ้างงานในครัวเรือนส่วนบุคคล กิจกรรมการผลิตสินค้าและบริการ ที่ทำขึ้นเองเพื่อใช้ในครัวเรือน ซึ่งไม่สามารถ จำแนกกิจกรรมได้อย่างชัดเจน	615	11	20	35	49	74	95	105	75	71	46	16	19	Activities of households as employers; undifferentiated goods and services-producing activities of households for own use
กิจกรรมขององค์การระหว่างประเทศ และภาคีสมาชิก	-	-	-	-	-	-	-	-	-	-	-	-	-	Activities of extraterritorial organizations and bodies
ไม่ทราบ	1,385	45	118	200	200	171	171	165	119	81	53	24	38	Unknown

ตารางที่ 15 ประชากรอายุ 15 ปีขึ้นไปที่ทำงานในรอบปี จำแนกตามหมวดอุตสาหกรรม กลุ่มอายุ เพศ และเขตการปกครอง (ต่อ)

Table 15 Usually economically active population 15 years of age and over by industry, age group, sex and area (Contd.)

หมวดอุตสาหกรรม เพศ และเขตการปกครอง	รวม Total	กลุ่มอายุ Age group												Major industry group, sex and area
		15 - 19	20 - 24	25 - 29	30 - 34	35 - 39	40 - 44	45 - 49	50 - 54	55 - 59	60 - 64	65 - 69	70 ขึ้นไป and over	
ชาย	63,919	955	3,078	4,113	5,243	6,690	8,332	10,007	9,762	7,586	4,323	2,122	1,709	Male
เกษตรกรรม การป่าไม้ และการประมง	39,652	552	1,040	1,583	2,392	3,763	5,303	6,583	6,553	5,522	3,405	1,708	1,249	Agriculture, forestry and fishing
การทำเหมืองแร่ และเหมืองหิน	15	1	2	1	-	1	1	4	3	1	-	-	-	Mining and quarrying
การผลิต	1,892	51	142	237	190	224	200	208	193	133	91	68	155	Manufacturing
การไฟฟ้า ก๊าซ ไอน้ำ และระบบปรับอากาศ	184	2	13	30	25	12	32	27	27	14	2	-	-	Electricity, gas, steam and air conditioning supply
การจัดหาน้ำ การจัดการ และการบำบัดน้ำเสีย ของเสีย และสิ่งปฏิกูล	43	1	2	4	12	6	4	6	5	4	1	-	-	Water supply; sewerage, waste management and remediation activities
การก่อสร้าง	3,759	103	260	349	432	522	551	589	460	315	123	35	18	Construction
การขายส่งและการขายปลีก การซ่อมยานยนต์และจักรยานยนต์	6,041	129	391	728	845	704	719	692	642	520	334	185	153	Wholesale and retail trade; repair of motor vehicles motorcycles
การขนส่ง และสถานที่เก็บสินค้า	624	9	23	57	61	58	90	101	91	69	43	9	11	Transportation and storage
ที่พักแรมและบริการด้านอาหาร	1,459	36	110	158	156	153	181	175	157	132	112	46	43	Accommodation and food service activities
ข้อมูลข่าวสารและการสื่อสาร	157	-	17	42	24	27	14	10	10	6	1	7	-	Information and communication
กิจกรรมทางการเงินและการประกันภัย	467	2	44	82	74	72	53	73	33	21	8	4	1	Financial and insurance activities
กิจกรรมอสังหาริมทรัพย์	7	-	-	-	-	1	-	1	1	-	3	-	-	Real estate activities
กิจกรรมทางวิชาชีพ วิทยาศาสตร์ และเทคนิค	112	-	4	13	12	19	19	19	16	8	1	1	-	Professional, scientific and technical activities
กิจกรรมการบริหาร และการบริการสนับสนุน	96	1	7	8	19	17	12	12	7	7	1	2	2	Administrative and support service activities
การบริหารราชการ การป้องกันประเทศ และการประกันสังคมภาคบังคับ	5,375	28	827	350	502	621	706	938	901	412	79	6	6	Public administration and defence; compulsory social security
การศึกษา	1,855	4	59	214	207	229	151	287	419	256	21	5	2	Education
กิจกรรมด้านสุขภาพและงานสังคมสงเคราะห์	596	4	33	82	80	75	86	92	91	33	14	2	4	Human health and social work activities
ศิลปะ ความบันเทิง และนันทนาการ	80	2	4	12	17	12	11	11	6	3	-	2	1	Arts, entertainment and recreation
กิจกรรมบริการด้านอื่น ๆ	625	7	31	57	80	70	89	75	61	53	43	24	35	Other service activities
กิจกรรมการจ้างงานในครัวเรือนส่วนบุคคล กิจกรรมการผลิตสินค้าและบริการ ที่ทำขึ้นเองเพื่อใช้ในครัวเรือน ซึ่งไม่สามารถ จำแนกกิจกรรมได้อย่างชัดเจน	169	1	8	11	18	12	23	19	18	31	12	5	11	Activities of households as employers; undifferentiated goods and services-producing activities of households for own use
กิจกรรมขององค์การระหว่างประเทศ และภาคีสมาชิก	-	-	-	-	-	-	-	-	-	-	-	-	-	Activities of extraterritorial organizations and bodies
ไม่ทราบ	712	21	61	95	99	91	88	86	68	44	26	13	19	Unknown

ตารางที่ 15 ประชากรอายุ 15 ปีขึ้นไปทำงานในรอบปี จำแนกตามหมวดอุตสาหกรรม กลุ่มอายุ เพศ และเขตการปกครอง (ต่อ)

Table 15 Usually economically active population 15 years of age and over by industry, age group, sex and area (Contd.)

หมวดอุตสาหกรรม เพศ และเขตการปกครอง	รวม Total	กลุ่มอายุ Age group												Major industry group, sex and area
		15 - 19	20 - 24	25 - 29	30 - 34	35 - 39	40 - 44	45 - 49	50 - 54	55 - 59	60 - 64	65 - 69	70 ขึ้นไป and over	
หญิง	59,398	525	2,016	3,716	5,221	6,860	8,960	10,270	9,532	6,800	3,280	1,302	917	Female
เกษตรกรรม การป่าไม้ และการประมง	35,831	273	728	1,167	2,226	3,896	5,684	6,777	6,458	4,866	2,366	875	516	Agriculture, forestry and fishing
การทำเหมืองแร่ และเหมืองหิน	5	-	1	-	-	-	-	-	2	-	1	-	-	Mining and quarrying
การผลิต	2,563	28	129	179	216	340	380	407	352	245	132	65	90	Manufacturing
การไฟฟ้า ก๊าซ ไอน้ำ และระบบปรับอากาศ	24	-	2	4	5	1	2	6	1	1	1	-	-	Electricity, gas, steam and air conditioning supply
การจัดหาน้ำ การจัดการ และการบำบัดน้ำเสีย ของเสีย และสิ่งปฏิกูล	25	-	1	5	5	4	5	1	5	-	-	-	-	Water supply; sewerage, waste management and remediation activities
การก่อสร้าง	953	14	65	88	126	119	169	171	128	47	19	5	4	Construction
การขายส่งและการขายปลีก การซ่อมยานยนต์และจักรยานยนต์	7,544	93	429	703	774	821	963	1,070	961	809	460	235	227	Wholesale and retail trade; repair of motor vehicles motorcycles
การขนส่ง และสถานที่เก็บสินค้า	116	1	10	8	18	17	11	24	11	8	6	1	1	Transportation and storage
ที่พักแรมและบริการด้านอาหาร	2,899	54	165	216	272	321	448	461	418	291	151	70	32	Accommodation and food service activities
ข้อมูลข่าวสารและการสื่อสาร	101	-	2	29	20	19	12	10	4	2	4	-	-	Information and communication
กิจกรรมทางการเงินและการประกันภัย	478	4	42	127	76	52	78	60	24	11	-	1	4	Financial and insurance activities
กิจกรรมอสังหาริมทรัพย์	7	-	-	2	-	-	-	1	1	2	-	-	-	Real estate activities
กิจกรรมทางวิชาชีพ วิทยาศาสตร์ และเทคนิค	87	-	12	18	16	13	9	10	5	4	-	-	-	Professional, scientific and technical activities
กิจกรรมการบริหาร และการบริการสนับสนุน	133	2	12	24	22	17	21	13	13	5	1	-	2	Administrative and support service activities
การบริหารราชการ การป้องกันประเทศ และการประกันสังคมภาคบังคับ	1,745	-	75	312	425	263	233	218	160	44	10	4	1	Public administration and defence; compulsory social security
การศึกษา	2,784	6	146	397	421	348	285	425	543	192	12	6	1	Education
กิจกรรมด้านสุขภาพและงานสังคมสงเคราะห์	1,735	7	95	216	345	293	247	252	183	79	12	2	4	Human health and social work activities
ศิลปะ ความบันเทิง และนันทนาการ	71	1	2	9	17	10	7	8	6	5	4	1	1	Arts, entertainment and recreation
กิจกรรมบริการด้านอื่น ๆ	1,179	8	30	84	108	184	250	192	147	112	42	16	6	Other service activities
กิจกรรมการจ้างงานในครัวเรือนส่วนบุคคล กิจกรรมการผลิตสินค้าและบริการ ที่ทำขึ้นเองเพื่อใช้ในครัวเรือน ซึ่งไม่สามารถ จำแนกกิจกรรมได้อย่างชัดเจน	447	10	12	24	31	62	72	86	57	40	33	11	8	Activities of households as employers; undifferentiated goods and services-producing activities of households for own use
กิจกรรมขององค์การระหว่างประเทศ และภาคีสมาชิก	-	-	-	-	-	-	-	-	-	-	-	-	-	Activities of extraterritorial organizations and bodies
ไม่ทราบ	673	24	57	105	100	80	83	79	51	37	26	11	19	Unknown

ตารางที่ 15 ประชากรอายุ 15 ปีขึ้นไปที่ทำงานในรอบปี จำแนกตามหมวดอุตสาหกรรม กลุ่มอายุ เพศ และเขตการปกครอง (ต่อ)

Table 15 Usually economically active population 15 years of age and over by industry, age group, sex and area (Contd.)

หมวดอุตสาหกรรม เพศ และเขตการปกครอง	รวม Total	กลุ่มอายุ Age group												Major industry group, sex and area
		15 - 19	20 - 24	25 - 29	30 - 34	35 - 39	40 - 44	45 - 49	50 - 54	55 - 59	60 - 64	65 - 69	70 ขึ้นไป and over	
นอกเขตเทศบาล	115,647	2,158	5,332	7,259	9,510	13,048	16,594	19,070	18,039	12,701	6,589	3,016	2,333	Non-municipal area
เกษตรกรรม การป่าไม้ และการประมง	92,247	1,771	3,233	4,792	6,614	10,020	13,398	15,781	15,195	11,038	5,831	2,675	1,899	Agriculture, forestry and fishing
การทำเหมืองแร่ และเหมืองหิน	16	-	1	1	5	1	5	-	4	-	-	-	-	Mining and quarrying
การผลิต	2,793	79	229	276	316	394	340	318	275	212	102	92	161	Manufacturing
การไฟฟ้า ก๊าซ ไอน้ำ และระบบปรับอากาศ	49	1	2	2	7	7	9	9	7	2	1	-	-	Electricity, gas, steam and air conditioning supply
การจัดหาน้ำ การจัดการ และการบำบัดน้ำเสีย ของเสีย และสิ่งปฏิกูล	25	-	1	1	5	3	3	2	7	2	-	-	-	Water supply; sewerage, waste management and remediation activities
การก่อสร้าง	2,159	38	126	176	233	312	366	344	285	180	71	18	10	Construction
การขายส่งและการขายปลีก การซ่อมยานยนต์และจักรยานยนต์	6,612	110	432	785	710	773	853	901	799	572	361	141	174	Wholesale and retail trade; repair of motor vehicles motorcycles
การขนส่ง และสถานที่เก็บสินค้า	383	2	18	28	56	51	69	65	38	32	15	7	1	Transportation and storage
ที่พักแรมและบริการด้านอาหาร	1,487	50	74	114	168	182	232	215	184	150	73	22	23	Accommodation and food service activities
ข้อมูลข่าวสารและการสื่อสาร	117	1	9	22	24	14	11	18	6	5	7	-	-	Information and communication
กิจกรรมทางการเงินและการประกันภัย	363	1	29	79	61	75	44	41	20	9	2	1	-	Financial and insurance activities
กิจกรรมอสังหาริมทรัพย์	7	-	-	-	-	-	3	1	2	-	-	-	-	Real estate activities
กิจกรรมทางวิชาชีพ วิทยาศาสตร์ และเทคนิค	70	-	9	22	12	10	2	7	5	2	-	-	-	Professional, scientific and technical activities
กิจกรรมการบริหาร และการบริการสนับสนุน	100	2	4	16	24	13	13	14	7	4	2	1	-	Administrative and support service activities
การบริหารราชการ การป้องกันประเทศ และการประกันสังคมภาคบังคับ	3,732	36	849	264	421	457	533	524	452	164	26	5	2	Public administration and defence; compulsory social security
การศึกษา	2,735	6	158	384	386	331	284	436	506	204	28	11	1	Education
กิจกรรมด้านสุขภาพและงานสังคมสงเคราะห์	963	4	58	114	217	180	157	145	61	22	2	1	1	Human health and social work activities
ศิลปะ ความบันเทิง และนันทนาการ	40	1	5	5	6	4	6	6	-	7	1	-	-	Arts, entertainment and recreation
กิจกรรมบริการด้านอื่น ๆ	814	11	38	61	98	116	142	114	94	50	34	19	38	Other service activities
กิจกรรมการจ้างงานในครัวเรือนส่วนบุคคล กิจกรรมการผลิตสินค้าและบริการ ที่ทำขึ้นเองเพื่อใช้ในครัวเรือน ซึ่งไม่สามารถ จำแนกกิจกรรมได้อย่างชัดเจน	237	10	8	14	17	29	45	54	26	19	7	6	2	Activities of households as employers; undifferentiated goods and services-producing activities of households for own use
กิจกรรมขององค์การระหว่างประเทศ และภาคีสมาชิก	-	-	-	-	-	-	-	-	-	-	-	-	-	Activities of extraterritorial organizations and bodies
ไม่ทราบ	697	34	50	100	131	75	78	74	66	28	23	16	21	Unknown

ตารางที่ 15 ประชากรอายุ 15 ปีขึ้นไปที่ทำงานในรอบปี จำแนกตามหมวดอุตสาหกรรม กลุ่มอายุ เพศ และเขตการปกครอง (ต่อ)

Table 15 Usually economically active population 15 years of age and over by industry, age group, sex and area (Contd.)

หมวดอุตสาหกรรม เพศ และเขตการปกครอง	รวม Total	กลุ่มอายุ Age group												Major industry group, sex and area
		15 - 19	20 - 24	25 - 29	30 - 34	35 - 39	40 - 44	45 - 49	50 - 54	55 - 59	60 - 64	65 - 69	70 ขึ้นไป and over	
ชาย	60,601	1,297	3,185	3,890	4,845	6,486	7,791	9,601	9,230	6,897	3,850	1,987	1,541	Male
เกษตรกรรม การป่าไม้ และการประมง	48,074	1,062	1,684	2,572	3,412	5,007	6,194	7,940	7,680	5,991	3,458	1,800	1,276	Agriculture, forestry and fishing
การทำเหมืองแร่ และเหมืองหิน	14	-	1	1	5	1	4	-	2	-	-	-	-	Mining and quarrying
การผลิต	1,337	46	164	177	179	148	137	120	94	83	41	47	102	Manufacturing
การไฟฟ้า ก๊าซ ไอน้ำ และระบบปรับอากาศ	46	1	2	2	7	6	9	8	7	1	1	-	-	Electricity, gas, steam and air conditioning supply
การจัดหาน้ำ การจัดการ และการบำบัดน้ำเสีย ของเสีย และสิ่งปฏิกูล	17	-	-	1	2	3	3	1	3	2	-	-	-	Water supply; sewerage, waste management and remediation activities
การก่อสร้าง	1,756	32	109	164	195	248	278	253	235	146	69	18	10	Construction
การขายส่งและการขายปลีก การซ่อมยานยนต์และจักรยานยนต์	3,084	71	229	430	382	359	350	393	324	237	154	67	87	Wholesale and retail trade; repair of motor vehicles motorcycles
การขนส่ง และสถานที่เก็บสินค้า	305	2	16	23	41	41	53	45	34	28	14	7	1	Transportation and storage
ที่พักแรมและบริการด้านอาหาร	450	24	28	41	54	55	56	51	43	41	27	8	20	Accommodation and food service activities
ข้อมูลข่าวสารและการสื่อสาร	67	-	3	11	16	11	5	6	5	5	6	-	-	Information and communication
กิจกรรมทางการเงินและการประกันภัย	171	1	9	35	30	37	17	20	13	5	2	1	-	Financial and insurance activities
กิจกรรมอสังหาริมทรัพย์	2	-	-	-	-	-	1	-	1	-	-	-	-	Real estate activities
กิจกรรมทางวิชาชีพ วิทยาศาสตร์ และเทคนิค	44	-	4	11	9	7	2	5	4	2	-	-	-	Professional, scientific and technical activities
กิจกรรมการบริหาร และการบริการสนับสนุน	46	1	-	8	9	6	6	7	2	4	1	1	-	Administrative and support service activities
การบริหารราชการ การป้องกันประเทศ และการประกันสังคมภาคบังคับ	2,997	34	827	157	218	318	426	431	401	157	22	3	2	Public administration and defence; compulsory social security
การศึกษา	1,193	-	47	129	139	125	106	201	273	142	19	11	-	Education
กิจกรรมด้านสุขภาพและงานสังคมสงเคราะห์	200	-	10	31	35	32	33	27	20	8	2	-	1	Human health and social work activities
ศิลปะ ความบันเทิง และนันทนาการ	22	-	2	4	2	2	6	1	-	3	1	-	-	Arts, entertainment and recreation
กิจกรรมบริการด้านอื่น ๆ	336	5	19	31	30	37	54	38	46	25	19	11	24	Other service activities
กิจกรรมการจ้างงานในครัวเรือนส่วนบุคคล กิจกรรมการผลิตสินค้าและบริการ ที่ทำขึ้นเองเพื่อใช้ในครัวเรือน ซึ่งไม่สามารถ จำแนกกิจกรรมได้อย่างชัดเจน	43	-	2	2	2	2	8	11	5	2	2	2	2	Activities of households as employers; undifferentiated goods and services-producing activities of households for own use
กิจกรรมขององค์การระหว่างประเทศ และภาคีสมาชิก	-	-	-	-	-	-	-	-	-	-	-	-	-	Activities of extraterritorial organizations and bodies
ไม่ทราบ	397	18	27	59	77	41	42	44	39	14	10	10	15	Unknown

ตารางที่ 15 ประชากรอายุ 15 ปีขึ้นไปทำงานในรอบปี จำแนกตามหมวดอุตสาหกรรม กลุ่มอายุ เพศ และเขตการปกครอง (ต่อ)

Table 15 Usually economically active population 15 years of age and over by industry, age group, sex and area (Contd.)

หมวดอุตสาหกรรม เพศ และเขตการปกครอง	รวม Total	กลุ่มอายุ Age group												Major industry group, sex and area
		15 - 19	20 - 24	25 - 29	30 - 34	35 - 39	40 - 44	45 - 49	50 - 54	55 - 59	60 - 64	65 - 69	70 ขึ้นไป and over	
หญิง	55,047	860	2,147	3,369	4,665	6,562	8,802	9,469	8,809	5,804	2,739	1,029	792	Female
เกษตรกรรม การป่าไม้ และการประมง	44,173	709	1,549	2,220	3,202	5,014	7,204	7,841	7,515	5,047	2,373	876	623	Agriculture, forestry and fishing
การทำเหมืองแร่ และเหมืองหิน	2	-	-	-	-	-	1	-	1	-	-	-	-	Mining and quarrying
การผลิต	1,456	33	65	99	137	246	203	199	181	129	61	45	59	Manufacturing
การไฟฟ้า ก๊าซ ไอน้ำ และระบบปรับอากาศ	4	-	-	-	-	1	-	1	-	1	-	-	-	Electricity, gas, steam and air conditioning supply
การจัดหาน้ำ การจัดการ และการบำบัดน้ำเสีย ของเสีย และสิ่งปฏิกูล	8	-	1	-	2	-	-	1	4	-	-	-	-	Water supply; sewerage, waste management and remediation activities
การก่อสร้าง	403	6	17	11	38	64	88	91	51	34	2	-	-	Construction
การขายส่งและการขายปลีก การซ่อมยานยนต์และจักรยานยนต์	3,528	40	203	355	328	413	503	508	476	335	207	74	86	Wholesale and retail trade; repair of motor vehicles motorcycles
การขนส่ง และสถานที่เก็บสินค้า	78	-	1	5	15	11	16	21	5	4	1	-	-	Transportation and storage
ที่พักแรมและบริการด้านอาหาร	1,037	25	45	73	113	126	176	163	141	109	47	14	4	Accommodation and food service activities
ข้อมูลข่าวสารและการสื่อสาร	50	1	6	11	8	4	6	12	1	-	1	-	-	Information and communication
กิจกรรมทางการเงินและการประกันภัย	192	-	20	44	32	37	27	21	7	5	-	-	-	Financial and insurance activities
กิจกรรมอสังหาริมทรัพย์	5	-	-	-	-	-	2	1	1	-	-	-	-	Real estate activities
กิจกรรมทางวิชาชีพ วิทยาศาสตร์ และเทคนิค	27	-	6	12	2	3	-	2	1	-	-	-	-	Professional, scientific and technical activities
กิจกรรมการบริหาร และการบริการสนับสนุน	55	1	4	8	15	7	7	7	5	-	1	-	-	Administrative and support service activities
การบริหารราชการ การป้องกันประเทศ และการประกันสังคมภาคบังคับ	735	1	22	108	203	139	107	93	50	7	4	1	-	Public administration and defence; compulsory social security
การศึกษา	1,543	6	111	255	247	206	178	236	233	62	8	-	1	Education
กิจกรรมด้านสุขภาพและงานสังคมสงเคราะห์	763	4	48	84	182	148	124	118	41	14	-	1	-	Human health and social work activities
ศิลปะ ความบันเทิง และนันทนาการ	17	1	2	1	4	1	-	5	-	4	-	-	-	Arts, entertainment and recreation
กิจกรรมบริการด้านอื่น ๆ	478	6	19	30	69	80	88	76	48	25	15	8	14	Other service activities
กิจกรรมการจ้างงานในครัวเรือนส่วนบุคคล กิจกรรมการผลิตสินค้าและบริการ ที่ทำขึ้นเองเพื่อใช้ในครัวเรือน ซึ่งไม่สามารถ จำแนกกิจกรรมได้อย่างชัดเจน	194	10	6	12	14	27	36	43	21	17	5	4	-	Activities of households as employers; undifferentiated goods and services-producing activities of households for own use
กิจกรรมขององค์การระหว่างประเทศ และภาคีสมาชิก	-	-	-	-	-	-	-	-	-	-	-	-	-	Activities of extraterritorial organizations and bodies
ไม่ทราบ	300	16	23	41	53	34	36	30	27	14	13	7	6	Unknown

ตารางที่ 16 ประชากรอายุ 15 ปีขึ้นไปทำงานในรอบปี จำแนกตามสถานภาพการทำงาน กลุ่มอายุ เพศ และเขตการปกครอง

Table 16 Usually economically active population 15 years of age and over by work status, age group, sex and area

กลุ่มอายุ เพศ และเขตการปกครอง	รวม Total	สถานภาพการทำงาน Work status							สมาชิกของ การรวมกลุ่ม Member of producer's cooperatives	ไม่ทราบ Unknown	Age group, sex and area
		นายจ้าง Employer	ผู้ประกอบการ ธุรกิจส่วนตัว โดยไม่มีลูกจ้าง Own account worker	ผู้ช่วยธุรกิจ ในครัวเรือน โดยไม่ได้รับค่าจ้าง Unpaid family worker	ลูกจ้าง Employee			เอกชน Private employee			
					รัฐบาล Government employee	รัฐวิสาหกิจ Government enterprise					
ยอดรวม	238,964	1,503	99,183	80,730	20,941	950	33,237	1,128	1,292	Total	
15 - 19	3,638	5	235	2,203	90	12	1,019	20	54	15 - 19	
20 - 24	10,426	19	966	4,254	2,224	50	2,691	132	90	20 - 24	
25 - 29	15,087	97	2,376	6,073	2,159	135	3,948	163	137	25 - 29	
30 - 34	19,973	139	4,736	7,592	2,913	156	4,167	111	160	30 - 34	
35 - 39	26,598	194	9,221	9,823	2,724	130	4,229	118	158	35 - 39	
40 - 44	33,886	223	14,291	11,805	2,603	158	4,513	107	186	40 - 44	
45 - 49	39,347	228	18,225	12,797	3,282	161	4,359	144	150	45 - 49	
50 - 54	37,333	242	18,006	11,665	3,296	85	3,799	113	126	50 - 54	
55 - 59	27,086	146	14,763	8,076	1,392	44	2,474	78	115	55 - 59	
60 - 64	14,192	96	8,555	4,041	195	12	1,175	60	57	60 - 64	
65 - 69	6,441	53	4,291	1,493	35	6	513	25	25	65 - 69	
70 ขึ้นไป	4,959	62	3,519	908	26	1	349	58	35	70 and over	

ตารางที่ 16 ประชากรอายุ 15 ปีขึ้นไปทำงานในรอบปี จำแนกตามสถานภาพการทำงาน กลุ่มอายุ เพศ และเขตการปกครอง (ต่อ)

Table 16 Usually economically active population 15 years of age and over by work status, age group, sex and area (Contd.)

กลุ่มอายุ เพศ และเขตการปกครอง	รวม Total	สถานภาพการทำงาน Work status								Age group, sex and area
		นายจ้าง Employer	ผู้ประกอบการ ธุรกิจส่วนตัว โดยไม่มีลูกจ้าง Own account worker	ผู้ช่วยธุรกิจ ในครัวเรือน โดยไม่ได้รับค่าจ้าง Unpaid family worker	ลูกจ้าง Employee			สมาชิกของ การรวมกลุ่ม Member of producer's cooperatives	ไม่ทราบ Unknown	
					รัฐบาล Government employee	รัฐวิสาหกิจ Government enterprise	เอกชน Private employee			
ชาย	124,519	1,038	70,919	20,154	12,234	607	18,145	738	686	Male
15 - 19	2,252	-	128	1,341	68	11	660	18	27	15 - 19
20 - 24	6,263	14	541	2,186	1,792	25	1,538	109	59	20 - 24
25 - 29	8,002	63	1,579	2,910	910	66	2,266	134	74	25 - 29
30 - 34	10,087	96	3,120	3,028	1,191	87	2,400	87	78	30 - 34
35 - 39	13,176	122	6,077	3,006	1,408	82	2,317	85	79	35 - 39
40 - 44	16,123	155	9,538	2,392	1,515	106	2,270	59	87	40 - 44
45 - 49	19,608	161	13,006	1,968	2,001	114	2,187	94	77	45 - 49
50 - 54	18,993	177	13,115	1,435	2,131	68	1,943	54	71	50 - 54
55 - 59	14,482	105	10,981	907	1,016	37	1,346	30	60	55 - 59
60 - 64	8,173	67	6,670	517	157	8	693	25	36	60 - 64
65 - 69	4,109	34	3,430	269	28	5	321	9	13	65 - 69
70 ขึ้นไป	3,250	43	2,733	196	17	-	204	33	25	70 and over

ตารางที่ 16 ประชากรอายุ 15 ปีขึ้นไปทำงานในรอบปี จำแนกตามสถานภาพการทำงาน กลุ่มอายุ เพศ และเขตการปกครอง (ต่อ)

Table 16 Usually economically active population 15 years of age and over by work status, age group, sex and area (Contd.)

กลุ่มอายุ เพศ และเขตการปกครอง	รวม Total	สถานภาพการทำงาน Work status								Age group, sex and area
		นายจ้าง Employer	ผู้ประกอบการ ธุรกิจส่วนตัว โดยไม่มีลูกจ้าง Own account worker	ผู้ช่วยธุรกิจ ในครัวเรือน โดยไม่ได้รับค่าจ้าง Unpaid family worker	ลูกจ้าง Employee	สมาชิกของ การรวมกลุ่ม Member of producer's cooperatives	ไม่ทราบ Unknown	รัฐบาล Government employee	รัฐวิสาหกิจ Government enterprise	
หญิง	114,445	466	28,264	60,577	8,707	343	15,093	390	607	Female
15 - 19	1,385	5	107	863	22	1	358	2	27	15 - 19
20 - 24	4,163	5	425	2,068	432	25	1,154	23	31	20 - 24
25 - 29	7,085	33	797	3,163	1,249	69	1,682	30	63	25 - 29
30 - 34	9,886	43	1,615	4,565	1,722	69	1,767	24	81	30 - 34
35 - 39	13,422	72	3,143	6,818	1,316	49	1,912	32	79	35 - 39
40 - 44	17,762	67	4,752	9,412	1,088	52	2,244	47	99	40 - 44
45 - 49	19,738	67	5,219	10,829	1,281	47	2,172	50	73	45 - 49
50 - 54	18,340	65	4,891	10,230	1,166	18	1,856	59	56	50 - 54
55 - 59	12,604	41	3,782	7,169	375	7	1,128	47	54	55 - 59
60 - 64	6,019	29	1,885	3,524	38	4	482	36	21	60 - 64
65 - 69	2,331	19	861	1,224	7	1	192	15	12	65 - 69
70 ขึ้นไป	1,709	19	786	712	10	1	146	25	11	70 and over

ตารางที่ 16 ประชากรอายุ 15 ปีขึ้นไปทำงานในรอบปี จำแนกตามสถานภาพการทำงาน กลุ่มอายุ เพศ และเขตการปกครอง (ต่อ)

Table 16 Usually economically active population 15 years of age and over by work status, age group, sex and area (Contd.)

กลุ่มอายุ เพศ และเขตการปกครอง	รวม Total	สถานภาพการทำงาน Work status								Age group, sex and area
		นายจ้าง Employer	ผู้ประกอบการ ธุรกิจส่วนตัว โดยไม่มีลูกจ้าง Own account worker	ผู้ช่วยธุรกิจ ในครัวเรือน โดยไม่ได้รับค่าจ้าง Unpaid family worker	ลูกจ้าง Employee			สมาชิกของ การรวมกลุ่ม Member of producer's cooperatives	ไม่ทราบ Unknown	
					รัฐบาล Government employee	รัฐวิสาหกิจ Government enterprise	เอกชน Private employee			
ในเขตเทศบาล	123,317	1,028	49,934	36,368	13,692	684	20,191	619	801	Municipal area
15 - 19	1,480	1	102	703	45	8	581	12	27	15 - 19
20 - 24	5,093	17	503	1,528	1,181	40	1,719	58	47	20 - 24
25 - 29	7,828	65	1,191	2,397	1,459	94	2,463	71	89	25 - 29
30 - 34	10,464	99	2,370	3,252	1,910	101	2,574	60	98	30 - 34
35 - 39	13,550	133	4,374	4,405	1,779	88	2,602	68	100	35 - 39
40 - 44	17,292	149	7,119	5,342	1,659	108	2,727	62	126	40 - 44
45 - 49	20,277	152	8,980	5,970	2,190	119	2,686	89	92	45 - 49
50 - 54	19,294	163	8,991	5,399	2,285	74	2,227	85	71	50 - 54
55 - 59	14,386	102	7,604	4,063	1,003	37	1,456	43	78	55 - 59
60 - 64	7,603	70	4,556	2,050	141	11	700	39	36	60 - 64
65 - 69	3,425	39	2,261	796	21	4	279	8	17	65 - 69
70 ขึ้นไป	2,626	38	1,883	463	18	1	178	24	21	70 and over

ตารางที่ 16 ประชากรอายุ 15 ปีขึ้นไปทำงานในรอบปี จำแนกตามสถานภาพการทำงาน กลุ่มอายุ เพศ และเขตการปกครอง (ต่อ)

Table 16 Usually economically active population 15 years of age and over by work status, age group, sex and area (Contd.)

กลุ่มอายุ เพศ และเขตการปกครอง	รวม Total	สถานภาพการทำงาน Work status								Age group, sex and area
		นายจ้าง Employer	ผู้ประกอบการ ธุรกิจส่วนตัว โดยไม่มีลูกจ้าง Own account worker	ผู้ช่วยธุรกิจ ในครัวเรือน โดยไม่ได้รับค่าจ้าง Unpaid family worker	ลูกจ้าง Employee			สมาชิกของ การรวมกลุ่ม Member of producer's cooperatives	ไม่ทราบ Unknown	
					รัฐบาล Government employee	รัฐวิสาหกิจ Government enterprise	เอกชน Private employee			
ชาย	63,919	707	34,432	8,702	7,831	448	11,044	337	419	Male
15 - 19	955	-	59	454	31	7	380	9	14	15 - 19
20 - 24	3,078	12	268	836	899	20	972	38	33	20 - 24
25 - 29	4,113	42	763	1,174	614	50	1,382	46	42	25 - 29
30 - 34	5,243	64	1,487	1,295	791	60	1,460	39	46	30 - 34
35 - 39	6,690	85	2,764	1,319	929	57	1,444	42	50	35 - 39
40 - 44	8,332	107	4,614	1,120	950	74	1,378	27	60	40 - 44
45 - 49	10,007	104	6,091	919	1,339	81	1,378	49	46	45 - 49
50 - 54	9,762	117	6,281	651	1,435	58	1,144	37	40	50 - 54
55 - 59	7,586	76	5,471	442	703	32	806	14	41	55 - 59
60 - 64	4,323	51	3,438	260	113	7	413	18	22	60 - 64
65 - 69	2,122	22	1,755	135	17	2	177	4	9	65 - 69
70 ขึ้นไป	1,709	26	1,441	96	11	-	110	13	13	70 and over

ตารางที่ 16 ประชากรอายุ 15 ปีขึ้นไปทำงานในรอบปี จำแนกตามสถานภาพการทำงาน กลุ่มอายุ เพศ และเขตการปกครอง (ต่อ)

Table 16 Usually economically active population 15 years of age and over by work status, age group, sex and area (Contd.)

กลุ่มอายุ เพศ และเขตการปกครอง	รวม Total	สถานภาพการทำงาน Work status								Age group, sex and area
		นายจ้าง Employer	ผู้ประกอบการ ธุรกิจส่วนตัว โดยไม่มีลูกจ้าง Own account worker	ผู้ช่วยธุรกิจ ในครัวเรือน โดยไม่ได้รับค่าจ้าง Unpaid family worker	ลูกจ้าง Employee			สมาชิกของ การรวมกลุ่ม Member of producer's cooperatives	ไม่ทราบ Unknown	
					รัฐบาล Government employee	รัฐวิสาหกิจ Government enterprise	เอกชน Private employee			
หญิง	59,398	321	15,502	27,665	5,861	236	9,147	282	383	Female
15 - 19	525	1	43	249	14	1	201	2	13	15 - 19
20 - 24	2,016	5	235	692	283	20	746	19	14	20 - 24
25 - 29	3,716	23	428	1,224	844	44	1,081	25	46	25 - 29
30 - 34	5,221	35	883	1,957	1,119	42	1,114	20	51	30 - 34
35 - 39	6,860	49	1,610	3,086	850	31	1,158	26	50	35 - 39
40 - 44	8,960	42	2,505	4,222	709	34	1,349	35	66	40 - 44
45 - 49	10,270	48	2,889	5,050	852	38	1,308	40	45	45 - 49
50 - 54	9,532	46	2,711	4,747	850	15	1,083	48	31	50 - 54
55 - 59	6,800	26	2,133	3,621	300	5	650	29	37	55 - 59
60 - 64	3,280	19	1,117	1,790	29	4	287	21	13	60 - 64
65 - 69	1,302	17	506	660	5	1	102	5	7	65 - 69
70 ขึ้นไป	917	12	442	367	7	1	68	12	8	70 and over

ตารางที่ 16 ประชากรอายุ 15 ปีขึ้นไปทำงานในรอบปี จำแนกตามสถานภาพการทำงาน กลุ่มอายุ เพศ และเขตการปกครอง (ต่อ)

Table 16 Usually economically active population 15 years of age and over by work status, age group, sex and area (Contd.)

กลุ่มอายุ เพศ และเขตการปกครอง	รวม Total	สถานภาพการทำงาน Work status							ไม่ทราบ Unknown	Age group, sex and area
		นายจ้าง Employer	ผู้ประกอบการ ธุรกิจส่วนตัว โดยไม่มีลูกจ้าง Own account worker	ผู้ช่วยธุรกิจ ในครัวเรือน โดยไม่ได้รับค่าจ้าง Unpaid family worker	ลูกจ้าง รัฐ Government employee	ลูกจ้าง รัฐวิสาหกิจ Government enterprise	เอกชน Private employee	สมาชิกของ การรวมกลุ่ม Member of producer's cooperatives		
นอกเขตเทศบาล	115,647	476	49,249	44,363	7,249	265	13,046	509	491	Non-municipal area
15 - 19	2,158	4	133	1,501	45	4	438	8	27	15 - 19
20 - 24	5,332	2	463	2,726	1,042	9	973	75	42	20 - 24
25 - 29	7,259	32	1,184	3,676	700	41	1,485	93	48	25 - 29
30 - 34	9,510	40	2,365	4,340	1,004	54	1,593	51	62	30 - 34
35 - 39	13,048	61	4,847	5,418	945	42	1,627	49	58	35 - 39
40 - 44	16,594	74	7,172	6,462	944	50	1,787	45	60	40 - 44
45 - 49	19,070	76	9,245	6,827	1,092	42	1,673	55	58	45 - 49
50 - 54	18,039	80	9,015	6,266	1,012	12	1,572	28	55	50 - 54
55 - 59	12,701	44	7,159	4,013	388	7	1,018	35	36	55 - 59
60 - 64	6,589	26	3,999	1,991	54	1	476	21	21	60 - 64
65 - 69	3,016	14	2,030	697	14	2	234	16	8	65 - 69
70 ขึ้นไป	2,333	24	1,637	445	8	-	172	33	14	70 and over

ตารางที่ 16 ประชากรอายุ 15 ปีขึ้นไปทำงานในรอบปี จำแนกตามสถานภาพการทำงาน กลุ่มอายุ เพศ และเขตการปกครอง (ต่อ)

Table 16 Usually economically active population 15 years of age and over by work status, age group, sex and area (Contd.)

กลุ่มอายุ เพศ และเขตการปกครอง	รวม Total	สถานภาพการทำงาน Work status							สมาชิกของ การรวมกลุ่ม Member of producer's cooperatives	ไม่ทราบ Unknown	Age group, sex and area
		นายจ้าง Employer	ผู้ประกอบการ ธุรกิจส่วนตัว โดยไม่มีลูกจ้าง Own account worker	ผู้ช่วยธุรกิจ ในครัวเรือน โดยไม่ได้รับค่าจ้าง Unpaid family worker	ลูกจ้าง รัฐ Government employee	ลูกจ้าง รัฐวิสาหกิจ Government enterprise	เอกชน Private employee				
ชาย	60,601	331	36,486	11,451	4,403	159	7,101	401	267	Male	
15 - 19	1,297	-	69	887	37	4	280	8	13	15 - 19	
20 - 24	3,185	2	273	1,350	893	5	565	71	26	20 - 24	
25 - 29	3,890	21	816	1,736	296	17	884	88	32	25 - 29	
30 - 34	4,845	31	1,633	1,732	400	27	940	48	32	30 - 34	
35 - 39	6,486	37	3,313	1,686	479	25	873	43	29	35 - 39	
40 - 44	7,791	48	4,924	1,272	566	32	891	32	26	40 - 44	
45 - 49	9,601	57	6,916	1,049	662	33	809	45	31	45 - 49	
50 - 54	9,230	61	6,834	784	696	9	799	17	30	50 - 54	
55 - 59	6,897	29	5,510	465	313	5	540	16	19	55 - 59	
60 - 64	3,850	16	3,231	257	44	1	280	7	13	60 - 64	
65 - 69	1,987	12	1,675	134	11	2	144	6	4	65 - 69	
70 ขึ้นไป	1,541	17	1,292	100	6	-	94	20	12	70 and over	

ตารางที่ 16 ประชากรอายุ 15 ปีขึ้นไปทำงานในรอบปี จำแนกตามสถานภาพการทำงาน กลุ่มอายุ เพศ และเขตการปกครอง (ต่อ)

Table 16 Usually economically active population 15 years of age and over by work status, age group, sex and area (Contd.)

กลุ่มอายุ เพศ และเขตการปกครอง	รวม Total	สถานภาพการทำงาน Work status								Age group, sex and area
		นายจ้าง Employer	ผู้ประกอบการ ธุรกิจส่วนตัว โดยไม่มีลูกจ้าง Own account worker	ผู้ช่วยธุรกิจ ในครัวเรือน โดยไม่ได้รับค่าจ้าง Unpaid family worker	ลูกจ้าง Employee			สมาชิกของ การรวมกลุ่ม Member of producer's cooperatives	ไม่ทราบ Unknown	
					รัฐบาล Government employee	รัฐวิสาหกิจ Government enterprise	เอกชน Private employee			
หญิง	55,047	144	12,762	32,911	2,846	106	5,945	108	224	Female
15 - 19	860	4	64	614	8	-	157	-	14	15 - 19
20 - 24	2,147	-	190	1,376	149	5	407	4	16	20 - 24
25 - 29	3,369	11	369	1,939	404	24	601	5	16	25 - 29
30 - 34	4,665	8	732	2,608	603	27	653	4	30	30 - 34
35 - 39	6,562	24	1,534	3,732	466	18	754	6	29	35 - 39
40 - 44	8,802	26	2,248	5,190	379	19	895	13	34	40 - 44
45 - 49	9,469	20	2,329	5,779	430	9	864	11	28	45 - 49
50 - 54	8,809	19	2,180	5,483	316	2	773	11	25	50 - 54
55 - 59	5,804	15	1,649	3,548	76	2	478	19	18	55 - 59
60 - 64	2,739	9	768	1,734	9	-	195	14	8	60 - 64
65 - 69	1,029	2	355	563	2	-	91	11	5	65 - 69
70 ขึ้นไป	792	7	345	345	2	-	78	13	2	70 and over

ตารางที่ 17 ประชากร จำแนกตามสถานที่เกิด เพศ และเขตการปกครอง

Table 17 Population by place of birth, sex and area

สถานที่เกิด	ประชากร Population			ในเขตเทศบาล Municipal area			นอกเขตเทศบาล Non-municipal area			Place of birth
	รวม	ชาย	หญิง	รวม	ชาย	หญิง	รวม	ชาย	หญิง	
	Total	Male	Female	Total	Male	Female	Total	Male	Female	
ยอดรวม	417,380	205,077	212,303	221,062	106,657	114,405	196,318	98,420	97,898	Total
เกิดในประเทศ	409,236	201,206	208,030	218,190	105,093	113,097	191,046	96,113	94,933	Native Born
กรุงเทพมหานคร	3,448	1,850	1,598	2,243	1,197	1,047	1,204	653	551	Bangkok Metropolis
กาญจนบุรี	125	52	73	78	33	44	48	19	28	Kanchanaburi
จันทบุรี	121	65	57	86	45	41	36	20	16	Chanthaburi
ฉะเชิงเทรา	142	87	54	81	53	28	61	34	27	Chachoengsao
ชลบุรี	424	220	204	246	122	124	178	99	80	Chon Buri
ชัยนาท	149	81	68	94	53	41	55	28	27	Chai Nat
ตราด	90	47	43	52	25	27	38	22	16	Trat
นครนายก	64	38	26	38	21	17	26	16	9	Nakhon Nayok
นครปฐม	178	101	77	116	61	55	62	40	22	Nakhon Pathom
นนทบุรี	182	100	82	122	61	61	60	39	21	Nonthaburi
ปทุมธานี	130	61	69	86	41	44	44	20	25	Pathum Thani
ประจวบคีรีขันธ์	72	37	34	41	17	24	31	21	10	Prachuap Khiri Khan
ปราจีนบุรี	164	90	74	97	54	43	67	35	31	Prachin Buri
พระนครศรีอยุธยา	184	106	79	108	61	46	77	44	32	Phra Nakhon Si Ayutthaya
เพชรบุรี	100	53	47	73	43	30	27	11	16	Phetchaburi
ระยอง	143	63	80	84	36	47	59	27	33	Rayong
ราชบุรี	235	107	128	149	69	80	86	39	48	Ratchaburi
ลพบุรี	194	102	92	125	56	69	69	46	23	Lop Buri
สมุทรปราการ	244	123	121	152	79	73	92	44	48	Samut Prakarn

ตารางที่ 17 ประชากร จำแนกตามสถานที่เกิด เพศ และเขตการปกครอง (ต่อ)

Table 17 Population by place of birth, sex and area (Contd.)

สถานที่เกิด	ประชากร Population			ในเขตเทศบาล Municipal area			นอกเขตเทศบาล Non-municipal area			Place of birth
	รวม	ชาย	หญิง	รวม	ชาย	หญิง	รวม	ชาย	หญิง	
	Total	Male	Female	Total	Male	Female	Total	Male	Female	
สมุทรสงคราม	60	36	24	34	16	18	26	20	6	Samut Songkhram
สมุทรสาคร	116	63	53	78	39	39	38	25	14	Samut Sakhon
สระแก้ว	13	7	6	5	2	2	8	5	4	Sa Kaeo
สระบุรี	147	71	76	98	44	54	49	27	22	Saraburi
สิงห์บุรี	88	41	47	56	23	33	32	18	14	Sing Buri
สุพรรณบุรี	225	128	97	140	70	70	85	59	26	Suphanburi
อ่างทอง	82	48	33	48	31	17	34	18	16	Ang Thong
กำแพงเพชร	460	184	276	357	125	232	104	60	44	Kamphaeng Phet
เชียงใหม่	9,298	4,408	4,890	5,315	2,532	2,783	3,983	1,876	2,107	Chiang Rai
เชียงใหม่	2,419	1,075	1,344	1,614	670	944	806	405	401	Chiang Mai
ตาก	522	210	312	347	133	214	174	76	98	Tak
นครสวรรค์	682	290	392	518	200	318	164	90	75	Nakhon Sawan
น่าน	6,541	3,014	3,527	4,413	2,014	2,399	2,128	1,001	1,127	Nan
พะเยา	359,774	177,913	181,861	188,289	91,318	96,971	171,484	86,594	84,890	Phayao
พิจิตร	557	224	333	445	170	275	112	54	58	Phichit
พิษณุโลก	736	319	417	583	243	340	154	77	77	Phitsanulok
เพชรบูรณ์	620	263	357	452	182	270	168	81	87	Phetchabun
แพร่	2,250	1,086	1,163	1,585	731	854	665	355	310	Phrae
แม่ฮ่องสอน	281	123	158	174	81	93	107	42	65	Mae Hong Son
ลำปาง	4,135	1,859	2,276	2,895	1,294	1,601	1,240	565	675	Lampang
ลำพูน	788	361	427	513	221	293	275	140	134	Lamphun

ตารางที่ 17 ประชากร จำแนกตามสถานที่เกิด เพศ และเขตการปกครอง (ต่อ)

Table 17 Population by place of birth, sex and area (Contd.)

สถานที่เกิด	ประชากร Population			ในเขตเทศบาล Municipal area			นอกเขตเทศบาล Non-municipal area			Place of birth
	รวม	ชาย	หญิง	รวม	ชาย	หญิง	รวม	ชาย	หญิง	
	Total	Male	Female	Total	Male	Female	Total	Male	Female	
สุโขทัย	763	296	467	624	218	406	138	78	60	Sukhothai
อุดรดิตต์	503	238	265	372	173	199	131	65	66	Uttaradit
อุทัยธานี	168	86	81	144	72	72	23	14	9	Uthai Thani
กาฬสินธุ์	1,647	751	896	226	104	122	1,421	647	774	Kalasin
ขอนแก่น	1,352	670	682	466	231	235	886	439	447	Khon kaen
ชัยภูมิ	704	326	378	307	139	169	397	187	209	Chaiyaphum
นครพนม	169	77	92	92	41	51	77	36	41	Nakhon phanom
นครราชสีมา	1,260	624	637	842	402	440	418	222	196	Nakhon Ratchasima
บุรีรัมย์	440	198	242	246	113	132	194	85	109	Buri Ram
มหาสารคาม	445	215	230	197	102	95	248	113	135	Maha Sarakham
มุกดาหาร	69	31	38	37	16	21	31	15	16	Mukdahan
ยโสธร	64	19	45	38	12	26	26	7	19	Yasothon
ร้อยเอ็ด	1,322	592	730	302	146	157	1,019	446	573	Roi Et
เลย	239	94	145	148	54	94	91	40	51	Loei
ศรีสะเกษ	350	153	197	206	83	123	144	70	74	Si Sa Ket
สกลนคร	247	104	143	134	55	79	112	48	64	Sakon Nakhon
สุรินทร์	344	143	201	179	77	103	165	67	98	Surin
หนองคาย	247	99	148	125	52	74	122	47	75	Nong Khai
อุดรธานี	710	323	387	364	169	195	346	154	192	Udon Thani
อุบลราชธานี	706	328	378	324	147	177	382	181	201	Ubon Ratchathani
หนองบัวลำภู	8	6	2	5	4	1	4	2	1	Nong Bua Lamphu

ตารางที่ 17 ประชากร จำแนกตามสถานที่เกิด เพศ และเขตการปกครอง (ต่อ)

Table 17 Population by place of birth, sex and area (Contd.)

สถานที่เกิด	ประชากร Population			ในเขตเทศบาล Municipal area			นอกเขตเทศบาล Non-municipal area			Place of birth
	รวม	ชาย	หญิง	รวม	ชาย	หญิง	รวม	ชาย	หญิง	
	Total	Male	Female	Total	Male	Female	Total	Male	Female	
อำนาจเจริญ	18	8	10	4	1	2	15	7	8	Amnat Charoen
กระบี่	52	27	25	40	20	20	12	7	5	Krabi
ชุมพร	79	41	38	51	26	25	28	15	13	Chumphon
ตรัง	102	58	43	59	37	23	43	22	21	Trang
นครศรีธรรมราช	204	111	93	126	58	68	78	53	25	Nakhon Si Thammarat
นราธิวาส	127	64	63	72	35	37	55	29	26	Narathiwat
ปัตตานี	42	21	21	24	12	12	18	9	9	Pattani
พังงา	26	21	5	13	10	2	13	10	2	Phangnga
พัทลุง	58	41	16	39	27	12	18	14	5	Phatthalung
ภูเก็ต	71	42	28	35	18	18	35	25	11	Phuket
ยะลา	71	49	22	48	29	19	23	20	4	Yala
ระนอง	33	24	8	20	18	2	13	7	6	Ranong
สงขลา	262	141	121	172	92	80	90	49	41	Songkhla
สตูล	31	18	13	19	11	8	12	7	5	Satun
สุราษฎร์ธานี	119	55	64	61	25	36	59	30	28	Surat Thani
ไม่ทราบจังหวัด	1	-	1	1	-	1	-	-	-	Unknown province
เกิดต่างประเทศ	5,313	2,368	2,945	1,346	747	599	3,967	1,621	2,346	Foreign Born
เอเชีย	5,034	2,113	2,920	1,171	590	581	3,863	1,523	2,340	Asia
บังคลาเทศ	1	-	1	1	-	1	-	-	-	Bangladesh
จีน	212	130	82	133	92	41	79	39	40	China
กัมพูชา	43	-	43	34	-	34	9	-	9	Cambodia

ตารางที่ 17 ประชากร จำแนกตามสถานที่เกิด เพศ และเขตการปกครอง (ต่อ)

Table 17 Population by place of birth, sex and area (Contd.)

สถานที่เกิด	ประชากร Population			ในเขตเทศบาล Municipal area			นอกเขตเทศบาล Non-municipal area			Place of birth
	รวม	ชาย	หญิง	รวม	ชาย	หญิง	รวม	ชาย	หญิง	
	Total	Male	Female	Total	Male	Female	Total	Male	Female	
ปากีสถาน	3	3	-	3	3	-	-	-	-	Pakistan
ฟิลิปปินส์	29	9	21	7	1	6	22	8	14	Philippines
เกาหลี	3	-	3	3	-	3	-	-	-	Republic of Korea
สิงคโปร์	32	26	6	17	13	4	16	13	2	Singapore
ไต้หวัน	32	31	1	5	4	1	27	27	-	Taiwan
เวียดนาม	7	-	7	-	-	-	7	-	7	Vietnam
อื่นๆ	20	8	12	3	-	3	16	8	8	Others.
แอฟริกา	24	15	9	16	10	6	9	5	4	America
เม็กซิโก	-	-	-	-	-	-	-	-	-	Mexico
บราซิล	-	-	-	-	-	-	-	-	-	Brazil
แคนาดา	3	3	-	2	2	-	1	1	-	Canada
สหรัฐอเมริกา	21	12	9	14	8	6	8	4	4	U.S.A.
อื่นๆ	-	-	-	-	-	-	-	-	-	Others..
ยุโรป	239	224	15	155	142	13	84	82	2	Europe
เดนมาร์ก	3	2	1	3	2	1	-	-	-	Denmark
ฝรั่งเศส	40	35	5	40	35	5	-	-	-	France
ฟินแลนด์	-	-	-	-	-	-	-	-	-	Finland
เยอรมันนี	66	63	2	44	42	2	21	21	-	Germany
อิตาลี	6	5	1	5	5	-	1	-	1	Italy
เนเธอร์แลนด์	5	3	1	5	3	1	-	-	-	Netherlands

ตารางที่ 17 ประชากร จำแนกตามสถานที่เกิด เพศ และเขตการปกครอง (ต่อ)

Table 17 Population by place of birth, sex and area (Contd.)

สถานที่เกิด	ประชากร Population			ในเขตเทศบาล Municipal area			นอกเขตเทศบาล Non-municipal area			Place of birth
	รวม	ชาย	หญิง	รวม	ชาย	หญิง	รวม	ชาย	หญิง	
	Total	Male	Female	Total	Male	Female	Total	Male	Female	
นิวซีแลนด์	7	7	-	-	-	-	7	7	-	New Zealand
อื่นๆ	-	-	-	-	-	-	-	-	-	Others....
แอฟริกา	5	5	-	1	1	-	3	3	-	Africa
แคเมอรูน	1	1	-	1	1	-	-	-	-	Cameroon
อียิปต์	-	-	-	-	-	-	-	-	-	Egypt
ไนจีเรีย	-	-	-	-	-	-	-	-	-	Nigeria
ซูดาน	-	-	-	-	-	-	-	-	-	Sudan
แอฟริกาใต้	-	-	-	-	-	-	-	-	-	Sout Africa
อื่นๆ	3	3	-	-	-	-	3	3	-	Others.....
อื่น ๆ	-	-	-	-	-	-	-	-	-	Others
ไม่ทราบประเทศ	-	-	-	-	-	-	-	-	-	Unknown country
ไม่ทราบ	2,831	1,502	1,329	1,526	817	709	1,304	685	619	Unknown

ตารางที่ 18 ประชากร จำแนกตามลักษณะการย้ายถิ่น เพศ และเขตการปกครอง

Table 18 Population by migrated sex and area

ลักษณะการย้ายถิ่น	ประชากร Population			ในเขตเทศบาล Municipal area			นอกเขตเทศบาล Non-municipal area			Migration
	รวม	ชาย	หญิง	รวม	ชาย	หญิง	รวม	ชาย	หญิง	
	Total	Male	Female	Total	Male	Female	Total	Male	Female	
ยอดรวม	417,380	205,077	212,303	221,062	106,657	114,405	196,318	98,420	97,898	Total
ผู้ที่อาศัยอยู่ในจังหวัดที่เกิดใน พ.ศ. 2553	359,774	177,913	181,861	188,289	91,318	96,971	171,484	86,594	84,890	Living in province of birth in 2010
ไม่เคยย้ายถิ่นตั้งแต่ พ.ศ. 2548	345,550	170,038	175,512	180,793	87,434	93,359	164,757	82,604	82,153	Has not migrated since 2005
ย้ายถิ่นตั้งแต่ พ.ศ. 2548	14,223	7,875	6,349	7,496	3,884	3,612	6,727	3,990	2,737	Migrated since 2005
ย้ายภายในจังหวัด	7,367	4,393	2,974	3,990	2,171	1,819	3,377	2,222	1,155	Migrated within province
ย้ายมาจากจังหวัดอื่น	2,674	1,390	1,284	1,255	615	640	1,418	775	644	Migrated from other province
ย้ายมาจากต่างประเทศ	34	18	17	20	11	10	14	7	7	Migrated from abroad
ไม่ทราบว่าย้ายมาจากไหน	4,148	2,074	2,074	2,230	1,087	1,143	1,918	987	931	Migrated from unknown
ไม่ทราบว่าย้ายถิ่นหรือไม่	-	-	-	-	-	-	-	-	-	Unknown
ผู้ที่ไม่อาศัยอยู่ในจังหวัดที่เกิดใน พ.ศ. 2553	49,461	23,293	26,168	29,899	13,775	16,124	19,562	9,518	10,043	Not living in province of birth in 2010
ไม่เคยย้ายถิ่นตั้งแต่ พ.ศ. 2548	35,003	17,324	17,679	19,279	9,701	9,578	15,724	7,623	8,102	Has not migrated since 2005
ย้ายถิ่นตั้งแต่ พ.ศ. 2548	14,458	5,969	8,488	10,620	4,074	6,547	3,838	1,896	1,942	Migrated since 2005
ย้ายภายในจังหวัด	678	369	309	398	200	198	280	169	111	Migrated within province
ย้ายมาจากจังหวัดที่เกิด	11,711	4,630	7,081	8,924	3,288	5,636	2,787	1,342	1,445	Migrated from province of birth
ย้ายมาจากจังหวัดอื่น	2,001	939	1,063	1,286	582	704	715	356	359	Migrated from other province
ย้ายมาจากต่างประเทศ	67	32	36	12	3	9	55	28	27	Migrated from abroad
ไม่ทราบว่าย้ายมาจากไหน	4	1	2	1	1	-	2	-	2	Migrated from unknown
ไม่ทราบว่าย้ายถิ่นหรือไม่	-	-	-	-	-	-	-	-	-	Unknown
ไม่ทราบจังหวัดที่เกิด	1	-	1	1	-	1	-	-	-	Unknown province of birth
เกิดต่างประเทศ	5,313	2,368	2,945	1,346	747	599	3,967	1,621	2,346	Foreign born
ไม่ทราบ	2,831	1,502	1,329	1,526	817	709	1,304	685	619	Unknown

ตารางที่ 19 ประชากรที่ย้ายถิ่นภายใน 5 ปี จำแนกตามสถานที่อยู่ก่อนย้าย กลุ่มอายุ และเพศ

Table 19 Population who migrated within previous five years by previous place of residence, age group and sex

สถานที่อยู่ก่อนย้าย และเพศ	รวม Total	กลุ่มอายุ Age group											Previous place of residence and sex
		0 - 4	5 - 9	10 - 14	15 - 19	20 - 24	25 - 29	30 - 39	40 - 49	50 - 59	60 - 69	70 ขึ้นไป and over	
ยอดรวม	417,380	20,017	22,788	30,633	30,724	19,798	18,722	52,216	79,800	75,351	36,399	30,932	Total
ยอดรวมผู้ย้ายถิ่น	30,367	2,669	1,265	2,011	5,592	7,059	2,462	3,850	2,650	1,719	702	388	Total migrants
ส่วนร้อยละ	7.3	13.3	5.5	6.6	18.2	35.7	13.2	7.4	3.3	2.3	1.9	1.3	Percent
ย้ายภายในจังหวัด	8,168	322	305	802	1,453	2,006	719	1,098	776	416	168	105	Migrated within province
เขตการปกครอง	8,168	322	305	802	1,453	2,006	719	1,098	776	416	168	105	Area
จากในเขตเทศบาล	3,719	149	135	402	701	683	345	547	386	217	93	62	From municipal area
จากนอกเขตเทศบาล	3,873	130	139	327	665	1,269	320	445	316	165	61	37	From non-municipal area
ไม่ทราบเขต	577	44	31	74	87	53	54	106	74	34	14	7	Unknown area
อำเภอ	8,168	322	305	802	1,453	2,006	719	1,098	776	416	168	105	Amphoe
อำเภอเดียวกัน	4,545	225	232	434	603	1,088	337	646	506	265	132	76	Within amphoe
ต่างอำเภอ	3,595	94	73	360	844	918	378	447	267	150	35	29	Different amphoe
ไม่ทราบอำเภอ	28	2	-	8	6	-	4	5	2	1	-	-	Unknown amphoe
ย้ายมาจากจังหวัดอื่น	15,814	1,010	615	835	3,372	4,436	1,212	1,892	1,199	815	283	145	Migrated from other province
จากในเขตเทศบาล	8,885	689	355	537	1,908	2,287	708	1,063	637	464	165	72	From municipal area
จากนอกเขตเทศบาล	6,929	322	260	298	1,464	2,149	504	829	561	351	118	73	From non-municipal area
ไม่ทราบเขต	-	-	-	-	-	-	-	-	-	-	-	-	Unknown area
ย้ายมาจากจังหวัด	15,814	1,010	615	835	3,372	4,436	1,212	1,892	1,199	815	283	145	Migrated from province
กรุงเทพมหานคร	1,256	263	107	88	107	88	122	207	141	88	35	12	Bangkok Metropolis
กาญจนบุรี	56	3	6	1	10	8	5	10	4	4	4	2	Kanchanaburi
จันทบุรี	58	9	1	5	7	4	5	17	6	4	-	1	Chanthaburi
ฉะเชิงเทรา	28	4	4	1	2	4	8	2	1	1	-	-	Chachoengsao
ชลบุรี	214	66	27	6	13	13	11	39	24	11	6	-	Chon Buri
ชัยนาท	49	2	6	4	2	13	6	11	5	-	-	-	Chai Nat
ตราด	26	2	4	5	5	1	-	4	4	2	-	-	Trat
นครนายก	13	1	-	-	2	6	-	4	-	-	-	-	Nakhon Nayok

ตารางที่ 19 ประชากรที่ย้ายถิ่นภายใน 5 ปี จำแนกตามสถานที่อยู่ก่อนย้าย กลุ่มอายุ และเพศ (ต่อ)

Table 19 Population who migrated within previous five years by previous place of residence, age group and sex (Contd.)

สถานที่อยู่ก่อนย้าย และเพศ	รวม Total	กลุ่มอายุ Age group											Previous place of residence and sex
		0 - 4	5 - 9	10 - 14	15 - 19	20 - 24	25 - 29	30 - 39	40 - 49	50 - 59	60 - 69	70 ขึ้นไป and over	
นครปฐม	62	11	4	7	10	5	6	7	8	5	-	1	Nakhon Pathom
นนทบุรี	78	19	5	4	6	11	7	12	5	5	2	4	Nonthaburi
ปทุมธานี	89	18	7	6	13	10	5	12	8	7	4	-	Pathum Thani
ประจวบคีรีขันธ์	29	1	2	1	4	6	3	6	-	6	-	-	Prachuap Khiri Khan
ปราจีนบุรี	24	6	4	1	1	1	4	1	2	-	3	1	Prachin Buri
พระนครศรีอยุธยา	72	15	5	4	5	2	7	15	8	9	1	-	Phra Nakhon Si Ayutthaya
เพชรบุรี	17	1	-	-	4	6	2	4	-	-	-	-	Phetchaburi
ระยอง	75	18	11	1	5	10	6	15	9	1	-	-	Rayong
ราชบุรี	30	1	1	1	6	8	2	4	4	2	-	-	Ratchaburi
ลพบุรี	42	4	2	2	7	6	2	8	6	4	-	-	Lop Buri
สมุทรปราการ	93	22	15	8	6	7	2	9	10	8	5	-	Samut Prakarn
สมุทรสงคราม	7	1	-	-	1	1	1	1	1	-	-	-	Samut Songkhram
สมุทรสาคร	52	13	5	1	5	5	5	9	5	4	1	1	Samut Sakhon
สระแก้ว	32	5	2	1	4	4	8	5	2	-	1	-	Sa Kaeo
สระบุรี	64	6	6	6	8	12	5	14	3	4	1	-	Saraburi
สิงห์บุรี	37	4	1	1	7	10	5	2	4	4	-	-	Sing Buri
สุพรรณบุรี	52	5	3	-	7	14	6	8	5	4	-	-	Suphanburi
อ่างทอง	16	-	1	-	4	7	-	-	-	2	1	-	Ang Thong
กำแพงเพชร	284	8	6	1	114	103	10	17	18	3	4	1	Kamphaeng Phet
เชียงใหม่	4418	99	137	316	804	1519	328	427	332	301	96	59	Chiang Rai
เชียงใหม่	1055	70	39	48	243	218	110	160	83	56	21	8	Chiang Mai
ตาก	315	11	10	11	79	128	18	37	12	6	3	-	Tak
นครสวรรค์	352	8	2	8	125	143	19	25	10	8	4	-	Nakhon Sawan
น่าน	680	24	22	40	222	196	51	57	36	18	8	6	Nan
พะเยา	-	-	-	-	-	-	-	-	-	-	-	-	Phayao
พิจิตร	262	2	2	5	117	108	8	10	8	1	-	-	Pichit

ตารางที่ 19 ประชากรที่ย้ายถิ่นภายใน 5 ปี จำแนกตามสถานที่อยู่ก่อนย้าย กลุ่มอายุ และเพศ (ต่อ)

Table 19 Population who migrated within previous five years by previous place of residence, age group and sex (Contd.)

สถานที่อยู่ก่อนย้าย และเพศ	รวม Total	กลุ่มอายุ Age group											Previous place of residence and sex
		0 - 4	5 - 9	10 - 14	15 - 19	20 - 24	25 - 29	30 - 39	40 - 49	50 - 59	60 - 69	70 ขึ้นไป and over	
พิษณุโลก	385	14	6	12	101	148	17	40	25	20	3	-	Phitsanulok
เพชรบูรณ์	306	11	4	7	84	127	21	18	25	8	2	-	Phetchabun
แพร่	725	20	12	22	180	307	46	59	41	22	11	5	Phrae
แม่ฮ่องสอน	150	7	1	14	27	61	8	14	10	2	2	1	Mae Hong Son
ลำปาง	1271	31	22	74	434	393	62	124	73	39	14	5	Lampang
ลำพูน	311	31	5	8	88	92	34	31	11	8	2	2	Lamphun
สุโขทัย	481	6	1	4	201	215	14	27	7	4	4	-	Sukhothai
อุดรดิตถ์	195	7	4	10	47	64	11	24	9	11	7	2	Uttaradit
อุทัยธานี	99	4	1	-	29	49	6	7	2	1	-	-	Uthai Thani
กาฬสินธุ์	70	6	5	1	11	7	6	19	10	-	5	1	Kalasin
ขอนแก่น	160	9	8	10	11	24	14	26	22	17	8	11	Khon kaen
ชัยภูมิ	111	9	5	4	16	16	16	17	12	10	7	1	Chaiyaphum
นครพนม	36	2	2	1	5	6	5	10	1	2	1	-	Nakhon phanom
นครราชสีมา	140	12	7	8	16	23	6	40	18	8	-	2	Nakhon Ratchasima
บุรีรัมย์	102	9	5	2	8	23	15	24	11	5	-	-	Buri Ram
มหาสารคาม	52	2	2	-	7	17	4	11	1	6	1	1	Maha Sarakham
มุกดาหาร	8	1	-	-	1	1	1	2	-	1	-	-	Mukdahan
ยโสธร	41	4	1	-	7	12	6	8	2	1	-	-	Yasothon
ร้อยเอ็ด	79	5	5	6	6	12	22	12	4	2	1	4	Roi Et
เลย	64	3	-	2	7	24	10	7	6	4	1	-	Loei
ศรีสะเกษ	81	6	7	2	12	8	11	23	7	5	-	-	Si Sa Ket
สกลนคร	42	1	1	-	6	10	9	9	2	4	-	-	Sakon Nakhon
สุรินทร์	92	9	6	5	16	16	10	15	9	6	-	-	Surin
หนองคาย	46	4	1	1	4	7	6	10	10	2	1	1	Nong Khai
อุดรธานี	115	4	4	4	12	23	16	26	14	10	-	4	Udon Thani
อุบลราชธานี	99	6	5	4	19	22	13	22	4	2	2	-	Ubon Ratchathani

ตารางที่ 19 ประชากรที่ย้ายถิ่นภายใน 5 ปี จำแนกตามสถานที่อยู่ก่อนย้าย กลุ่มอายุ และเพศ (ต่อ)

Table 19 Population who migrated within previous five years by previous place of residence, age group and sex (Contd.)

สถานที่อยู่ก่อนย้าย และเพศ	รวม Total	กลุ่มอายุ Age group											Previous place of residence and sex
		0 - 4	5 - 9	10 - 14	15 - 19	20 - 24	25 - 29	30 - 39	40 - 49	50 - 59	60 - 69	70 ขึ้นไป and over	
หนองบัวลำภู	27	1	1	1	6	3	5	5	2	-	-	2	Nong Bua Lamphu
อำนาจเจริญ	33	2	6	3	6	1	3	5	6	1	-	-	Amnat Charoen
กระบี่	32	6	2	1	2	4	1	6	6	4	-	-	Krabi
ชุมพร	37	4	5	2	6	5	4	2	4	2	2	1	Chumphon
ตรัง	26	1	2	1	1	2	-	12	4	2	-	-	Trang
นครศรีธรรมราช	61	5	4	5	6	6	7	10	12	2	4	2	Nakhon Si Thammarat
นราธิวาส	37	5	2	7	8	2	2	4	4	2	-	-	Narathiwat
ปัตตานี	12	2	1	-	-	2	-	1	4	1	-	-	Pattani
พังงา	9	1	-	-	2	2	1	1	-	1	-	-	Phangnga
พัทลุง	24	1	2	4	1	5	2	2	5	-	1	-	Phatthalung
ภูเก็ต	32	6	1	2	2	2	4	5	8	1	-	-	Phuket
ยะลา	45	3	3	1	2	4	6	13	4	8	-	1	Yala
ระนอง	15	1	2	1	-	1	1	3	-	5	-	-	Ranong
สงขลา	103	17	10	13	10	9	6	19	8	10	2	-	Songkhla
สตูล	20	1	2	5	1	1	-	4	5	1	-	-	Satun
สุราษฎร์ธานี	64	8	5	2	12	6	2	9	14	6	-	-	Surat Thani
ไม่ทราบจังหวัด	41	2	-	2	2	-	4	11	17	2	-	1	Unknown province
ย้ายมาจากต่างประเทศ	1,309	59	40	41	140	273	225	277	113	58	70	15	Migrated from foreign country
ทวีปเอเชีย	1,210	57	34	37	138	273	222	272	107	40	21	9	Asia
ทวีปอเมริกา	10	2	-	-	-	-	1	2	3	1	1	-	America
ทวีปยุโรป	81	-	2	2	1	-	-	2	3	16	48	5	Europe
ทวีปออสเตรเลีย/แปซิฟิก	7	-	4	2	-	-	-	1	-	-	-	-	Australia/Pacific
ทวีปแอฟริกา	1	-	-	-	-	-	1	-	-	-	-	-	Africa
อื่น ๆ	-	-	-	-	-	-	-	-	-	-	-	-	Others
ไม่ทราบประเทศ	-	-	-	-	-	-	-	-	-	-	-	-	Unknown country
ไม่ทราบ	5,076	1,278	305	333	627	345	307	584	563	430	181	124	Unknown

ตารางที่ 19 ประชากรที่ย้ายถิ่นภายใน 5 ปี จำแนกตามสถานที่อยู่ก่อนย้าย กลุ่มอายุ และเพศ (ต่อ)

Table 19 Population who migrated within previous five years by previous place of residence, age group and sex (Contd.)

สถานที่อยู่ก่อนย้าย และเพศ	รวม Total	กลุ่มอายุ Age group											Previous place of residence and sex
		0 - 4	5 - 9	10 - 14	15 - 19	20 - 24	25 - 29	30 - 39	40 - 49	50 - 59	60 - 69	70 ขึ้นไป and over	
ชาย	205,077	10,266	11,699	15,645	15,186	10,121	9,567	25,416	37,874	36,780	18,081	14,440	Male
ยอดรวมผู้ย้ายถิ่น	14,711	1,344	648	1,078	1,964	3,445	1,280	2,046	1,422	902	407	175	Total migrants
ส่วนร้อยละ	7.2	13.1	5.5	6.9	12.9	34.0	13.4	8.1	3.8	2.5	2.3	1.2	Percent
ย้ายภายในจังหวัด	4,807	148	165	487	760	1,381	434	621	457	218	96	39	Migrated within province
เขตการปกครอง	4,807	148	165	487	760	1,381	434	621	457	218	96	39	Area
จากในเขตเทศบาล	1,981	68	72	219	355	332	210	315	218	114	54	22	From municipal area
จากนอกเขตเทศบาล	2,505	55	76	219	346	1,023	199	256	199	85	35	14	From non-municipal area
ไม่ทราบเขต	321	25	18	50	60	26	25	49	40	19	7	3	Unknown area
อำเภอ	4,807	148	165	487	760	1,381	434	621	457	218	96	39	Amphoe
อำเภอเดียวกัน	2,758	107	121	309	349	806	198	343	287	131	75	31	Within amphoe
ต่างอำเภอ	2,031	39	44	172	409	575	235	273	169	86	21	8	Different amphoe
ไม่ทราบอำเภอ	19	1	-	7	2	-	1	5	1	1	-	-	Unknown amphoe
ย้ายมาจากจังหวัดอื่น	6,694	526	296	392	893	1,768	573	992	621	414	152	68	Migrated from other province
จากในเขตเทศบาล	3,719	351	167	264	518	833	335	571	323	230	93	34	From municipal area
จากนอกเขตเทศบาล	2,976	175	129	128	375	935	237	421	298	184	59	34	From non-municipal area
ไม่ทราบเขต	-	-	-	-	-	-	-	-	-	-	-	-	Unknown area
ย้ายมาจากจังหวัด	6,694	526	296	392	893	1,768	573	992	621	414	152	68	Migrated from province
กรุงเทพมหานคร	590	143	51	43	33	28	56	102	61	47	20	7	Bangkok Metropolis
กาญจนบุรี	27	3	6	1	1	2	2	7	-	1	1	1	Kanchanaburi
จันทบุรี	28	4	-	2	4	1	2	12	2	1	-	-	Chanthaburi
ฉะเชิงเทรา	13	2	4	-	-	-	5	1	1	-	-	-	Chachoengsao
ชลบุรี	99	28	13	6	7	4	5	14	14	5	4	-	Chon Buri
ชัยนาท	23	1	2	1	-	7	4	4	4	-	-	-	Chai Nat
ตราด	16	2	2	1	4	-	-	2	1	2	-	-	Trat
นครนายก	11	1	-	-	1	5	-	4	-	-	-	-	Nakhon Nayok

ตารางที่ 19 ประชากรที่ย้ายถิ่นภายใน 5 ปี จำแนกตามสถานที่อยู่ก่อนย้าย กลุ่มอายุ และเพศ (ต่อ)

Table 19 Population who migrated within previous five years by previous place of residence, age group and sex (Contd.)

สถานที่อยู่ก่อนย้าย และเพศ	รวม Total	กลุ่มอายุ Age group											Previous place of residence and sex
		0 - 4	5 - 9	10 - 14	15 - 19	20 - 24	25 - 29	30 - 39	40 - 49	50 - 59	60 - 69	70 ขึ้นไป and over	
นครปฐม	28	6	-	4	1	2	2	6	2	4	-	1	Nakhon Pathom
นนทบุรี	39	13	2	2	1	6	4	5	1	2	2	-	Nonthaburi
ปทุมธานี	41	8	4	4	2	5	1	6	6	5	1	-	Pathum Thani
ประจวบคีรีขันธ์	11	-	1	-	-	3	2	2	-	2	-	-	Prachuap Khiri Khan
ปราจีนบุรี	14	5	1	1	1	1	-	-	2	-	1	1	Prachin Buri
พระนครศรีอยุธยา	34	7	4	1	1	2	3	10	1	3	1	-	Phra Nakhon Si Ayutthaya
เพชรบุรี	6	-	-	-	1	2	-	2	-	-	-	-	Phetchaburi
ระยอง	34	7	4	1	2	1	5	8	6	-	-	-	Rayong
ราชบุรี	10	-	-	-	-	4	-	2	1	2	-	-	Ratchaburi
ลพบุรี	15	1	-	1	1	2	1	2	4	2	-	-	Lop Buri
สมุทรปราการ	49	12	9	6	4	2	1	2	4	6	4	-	Samut Prakarn
สมุทรสงคราม	4	1	-	-	-	-	1	-	1	-	-	-	Samut Songkhram
สมุทรสาคร	23	6	1	1	2	1	2	3	2	1	1	1	Samut Sakhon
สระแก้ว	12	2	1	-	-	1	1	4	1	-	1	-	Sa Kaeo
สระบุรี	27	5	2	1	2	2	4	7	1	2	-	-	Saraburi
สิงห์บุรี	10	1	-	1	1	1	1	1	1	1	-	-	Sing Buri
สุพรรณบุรี	26	4	1	-	1	6	5	6	1	2	-	-	Suphanburi
อ่างทอง	6	-	1	-	-	2	-	-	-	1	1	-	Ang Thong
กำแพงเพชร	96	2	4	1	28	31	6	11	11	1	2	-	Kamphaeng Phet
เชียงใหม่	2158	55	76	135	238	858	168	252	164	138	50	25	Chiang Rai
เชียงใหม่	432	32	17	17	58	76	53	81	51	34	6	7	Chiang Mai
ตาก	119	3	6	5	24	37	13	20	6	4	2	-	Tak
นครสวรรค์	120	2	-	5	36	43	8	12	7	3	4	-	Nakhon Sawan
น่าน	268	18	15	15	66	68	21	34	14	9	6	1	Nan
พะเยา	-	-	-	-	-	-	-	-	-	-	-	-	Phayao
พิจิตร	69	2	-	3	28	25	4	5	2	1	-	-	Pichit

ตารางที่ 19 ประชากรที่ย้ายถิ่นภายใน 5 ปี จำแนกตามสถานที่อยู่ก่อนย้าย กลุ่มอายุ และเพศ (ต่อ)

Table 19 Population who migrated within previous five years by previous place of residence, age group and sex (Contd.)

สถานที่อยู่ก่อนย้าย และเพศ	รวม Total	กลุ่มอายุ Age group											Previous place of residence and sex
		0 - 4	5 - 9	10 - 14	15 - 19	20 - 24	25 - 29	30 - 39	40 - 49	50 - 59	60 - 69	70 ขึ้นไป and over	
พิษณุโลก	160	7	1	7	28	52	8	22	20	12	3	-	Phitsanulok
เพชรบูรณ์	112	3	2	3	24	36	9	13	14	6	1	-	Phetchabun
แพร่	217	12	7	11	39	71	17	26	22	7	6	-	Phrae
แม่ฮ่องสอน	77	4	1	11	15	26	2	10	5	1	1	1	Mae Hong Son
ลำปาง	444	20	5	37	93	121	34	52	46	23	7	5	Lampang
ลำพูน	95	16	2	2	14	20	16	14	5	4	-	-	Lamphun
สุโขทัย	160	6	1	2	49	72	6	15	6	-	2	-	Sukhothai
อุดรดิตถ์	71	2	1	5	11	23	7	14	2	2	4	-	Uttaradit
อุทัยธานี	43	2	-	-	7	25	4	4	1	-	-	-	Uthai Thani
กาฬสินธุ์	30	2	2	-	2	1	4	8	6	-	2	1	Kalasin
ขอนแก่น	75	3	4	5	2	6	10	15	13	6	6	5	Khon kaen
ชัยภูมิ	52	7	4	2	6	4	8	7	5	5	5	-	Chaiyaphum
นครพนม	17	2	-	1	-	1	2	6	1	2	-	-	Nakhon phanom
นครราชสีมา	61	4	3	6	5	5	2	17	14	6	-	-	Nakhon Ratchasima
บุรีรัมย์	33	5	1	-	1	6	7	9	4	-	-	-	Buri Ram
มหาสารคาม	29	-	2	-	4	8	2	6	-	5	-	1	Maha Sarakham
มุกดาหาร	2	1	-	-	-	-	-	-	-	1	-	-	Mukdahan
ยโสธร	12	-	1	-	1	2	2	2	1	1	-	-	Yasothon
ร้อยเอ็ด	30	2	4	5	1	4	6	6	-	-	1	1	Roi Et
เลย	22	2	-	2	1	4	1	5	4	4	-	-	Loei
ศรีสะเกษ	34	4	5	1	1	1	1	11	6	5	-	-	Si Sa Ket
สกลนคร	16	-	-	-	-	4	4	5	1	2	-	-	Sakon Nakhon
สุรินทร์	38	2	1	1	7	6	4	7	7	2	-	-	Surin
หนองคาย	18	2	-	1	1	1	1	2	6	1	1	-	Nong Khai
อุดรธานี	59	2	2	1	4	8	7	18	10	5	-	2	Udon Thani
อุบลราชธานี	38	1	-	-	11	6	5	13	1	-	1	-	Ubon Ratchathani

ตารางที่ 19 ประชากรที่ย้ายถิ่นภายใน 5 ปี จำแนกตามสถานที่อยู่ก่อนย้าย กลุ่มอายุ และเพศ (ต่อ)

Table 19 Population who migrated within previous five years by previous place of residence, age group and sex (Contd.)

สถานที่อยู่ก่อนย้าย และเพศ	รวม Total	กลุ่มอายุ Age group											Previous place of residence and sex
		0 - 4	5 - 9	10 - 14	15 - 19	20 - 24	25 - 29	30 - 39	40 - 49	50 - 59	60 - 69	70 ขึ้นไป and over	
หนองบัวลำภู	13	1	-	1	1	2	1	2	1	-	-	2	Nong Bua Lamphu
อำนาจเจริญ	12	2	-	1	-	1	-	2	5	-	-	-	Amnat Charoen
กระบี่	17	1	1	1	-	2	1	4	4	2	-	-	Krabi
ชุมพร	20	2	2	2	1	2	2	1	1	2	1	1	Chumphon
ตรัง	16	1	2	-	1	-	-	7	2	2	-	-	Trang
นครศรีธรรมราช	31	4	2	1	1	2	4	5	8	1	1	1	Nakhon Si Thammarat
นราธิวาส	16	2	2	5	2	1	1	1	-	1	-	-	Narathiwat
ปัตตานี	5	-	-	-	-	1	-	-	2	1	-	-	Pattani
พังงา	6	1	-	-	-	2	1	1	-	-	-	-	Phangnga
พัทลุง	13	1	-	2	-	4	1	2	2	-	-	-	Phatthalung
ภูเก็ต	14	5	-	-	-	1	2	2	2	1	-	-	Phuket
ยะลา	17	2	1	1	1	-	4	-	1	6	-	1	Yala
ระนอง	9	1	1	1	-	1	-	2	-	2	-	-	Ranong
สงขลา	47	7	4	7	4	1	2	12	2	6	2	-	Songkhla
สตูล	8	1	1	2	1	1	-	-	1	-	-	-	Satun
สุราษฎร์ธานี	27	4	1	1	2	1	-	6	9	2	-	-	Surat Thani
ไม่ทราบจังหวัด	21	-	-	1	-	-	1	10	6	2	-	1	Unknown province
ย้ายมาจากต่างประเทศ	668	20	27	25	59	135	111	129	52	31	67	15	Migrated from foreign country
ทวีปเอเชีย	580	19	22	23	59	135	109	126	47	13	20	9	Asia
ทวีปอเมริกา	8	1	-	-	-	-	1	1	3	1	1	-	America
ทวีปยุโรป	75	-	2	1	-	-	-	2	2	16	46	5	Europe
ทวีปออสเตรเลีย/แปซิฟิก	4	-	2	1	-	-	-	-	-	-	-	-	Australia/Pacific
ทวีปแอฟริกา	1	-	-	-	-	-	1	-	-	-	-	-	Africa
อื่น ๆ	-	-	-	-	-	-	-	-	-	-	-	-	Others
ไม่ทราบประเทศ	-	-	-	-	-	-	-	-	-	-	-	-	Unknown country
ไม่ทราบ	2542	651	161	174	252	162	163	305	292	239	92	52	Unknown

ตารางที่ 19 ประชากรที่ย้ายถิ่นภายใน 5 ปี จำแนกตามสถานที่อยู่ก่อนย้าย กลุ่มอายุ และเพศ (ต่อ)

Table 19 Population who migrated within previous five years by previous place of residence, age group and sex (Contd.)

สถานที่อยู่ก่อนย้าย และเพศ	รวม Total	กลุ่มอายุ Age group											Previous place of residence and sex
		0 - 4	5 - 9	10 - 14	15 - 19	20 - 24	25 - 29	30 - 39	40 - 49	50 - 59	60 - 69	70 ขึ้นไป and over	
นครปฐม	34	5	4	3	8	2	4	1	6	1	-	-	Nakhon Pathom
นนทบุรี	39	6	2	1	5	5	4	7	4	2	-	4	Nonthaburi
ปทุมธานี	48	10	4	2	11	5	4	6	2	2	2	-	Pathum Thani
ประจวบคีรีขันธ์	17	1	1	1	4	2	1	4	-	3	-	-	Prachuap Khiri Khan
ปราจีนบุรี	10	1	2	-	-	-	4	1	-	-	1	-	Prachin Buri
พระนครศรีอยุธยา	38	8	1	2	4	-	4	6	7	6	-	-	Phra Nakhon Si Ayutthaya
เพชรบุรี	11	1	-	-	2	4	2	1	-	-	-	-	Phetchaburi
ระยอง	41	10	7	-	2	8	1	7	4	1	-	-	Rayong
ราชบุรี	20	1	1	1	6	5	2	1	2	-	-	-	Ratchaburi
ลพบุรี	26	2	2	1	6	4	1	6	2	1	-	-	Lop Buri
สมุทรปราการ	43	11	6	2	2	5	1	7	6	2	1	-	Samut Prakarn
สมุทรสงคราม	4	-	-	-	1	1	-	1	-	-	-	-	Samut Songkhram
สมุทรสาคร	29	7	4	-	2	3	2	6	2	2	-	-	Samut Sakhon
สระแก้ว	20	2	1	1	4	2	7	1	1	-	-	-	Sa Kaeo
สระบุรี	37	1	3	5	6	10	1	7	2	1	1	-	Saraburi
สิงห์บุรี	27	2	1	-	6	9	4	1	2	2	-	-	Sing Buri
สุพรรณบุรี	26	1	2	-	6	8	1	2	4	1	-	-	Suphanburi
อ่างทอง	10	-	-	-	4	5	-	-	-	1	-	-	Ang Thong
กำแพงเพชร	188	6	2	-	87	72	4	6	7	2	1	1	Kamphaeng Phet
เชียงใหม่	2260	44	62	181	565	661	160	175	169	163	46	34	Chiang Rai
เชียงใหม่	623	38	21	31	185	142	57	78	32	21	15	1	Chiang Mai
ตาก	196	8	5	7	55	91	5	17	6	2	1	-	Tak
นครสวรรค์	231	6	2	4	89	99	11	13	2	5	-	-	Nakhon Sawan
น่าน	411	7	7	25	156	127	30	23	22	8	2	5	Nan
พะเยา	-	-	-	-	-	-	-	-	-	-	-	-	Phayao
พิจิตร	192	-	2	2	89	83	5	5	6	-	-	-	Pichit

ตารางที่ 19 ประชากรที่ย้ายถิ่นภายใน 5 ปี จำแนกตามสถานที่อยู่ก่อนย้าย กลุ่มอายุ และเพศ (ต่อ)

Table 19 Population who migrated within previous five years by previous place of residence, age group and sex (Contd.)

สถานที่อยู่ก่อนย้าย และเพศ	รวม Total	กลุ่มอายุ Age group											Previous place of residence and sex
		0 - 4	5 - 9	10 - 14	15 - 19	20 - 24	25 - 29	30 - 39	40 - 49	50 - 59	60 - 69	70 ขึ้นไป and over	
พิษณุโลก	226	7	5	5	73	97	8	18	5	8	-	-	Phitsanulok
เพชรบูรณ์	193	7	1	3	60	91	12	5	11	2	1	-	Phetchabun
แพร่	508	8	5	12	141	237	30	33	19	15	5	5	Phrae
แม่ฮ่องสอน	73	4	-	4	12	35	6	5	6	1	1	-	Mae Hong Son
ลำปาง	827	10	18	37	340	272	27	72	27	16	7	-	Lampang
ลำพูน	217	14	2	6	73	72	18	16	6	5	2	2	Lamphun
สุโขทัย	322	-	-	1	151	143	8	12	1	4	1	-	Sukhothai
อุดรดิตถ์	123	5	2	5	36	41	4	10	7	8	4	2	Uttaradit
อุทัยธานี	56	1	1	-	22	24	2	4	1	1	-	-	Uthai Thani
กาฬสินธุ์	40	4	2	1	8	6	2	11	4	-	2	-	Kalasin
ขอนแก่น	85	6	5	5	8	18	5	11	9	11	2	6	Khon kaen
ชัยภูมิ	59	2	1	1	10	12	8	9	7	5	2	1	Chaiyaphum
นครพนม	20	-	2	-	5	5	2	4	-	-	1	-	Nakhon phanom
นครราชสีมา	78	8	4	2	11	18	4	23	4	2	-	2	Nakhon Ratchasima
บุรีรัมย์	69	5	4	2	7	17	8	14	7	5	-	-	Buri Ram
มหาสารคาม	24	2	-	-	4	8	1	5	1	1	1	-	Maha Sarakham
มุกดาหาร	6	-	-	-	1	1	1	2	-	-	-	-	Mukdahan
ยโสธร	29	4	-	-	6	9	4	6	1	-	-	-	Yasothon
ร้อยเอ็ด	49	2	1	1	5	8	16	7	4	2	-	2	Roi Et
เลย	42	1	-	-	6	20	8	2	2	-	1	-	Loei
ศรีสะเกษ	47	2	2	1	11	7	9	13	1	-	-	-	Si Sa Ket
สกลนคร	27	1	1	-	6	6	6	5	1	1	-	-	Sakon Nakhon
สุรินทร์	54	7	5	4	8	11	6	8	2	4	-	-	Surin
หนองคาย	29	1	1	-	2	6	5	7	4	1	-	1	Nong Khai
อุดรธานี	56	1	1	2	8	15	9	8	5	5	-	1	Udon Thani
อุบลราชธานี	61	5	5	4	8	17	8	9	2	2	1	-	Ubon Ratchathani

ตารางที่ 19 ประชากรที่ย้ายถิ่นภายใน 5 ปี จำแนกตามสถานที่อยู่ก่อนย้าย กลุ่มอายุ และเพศ (ต่อ)

Table 19 Population who migrated within previous five years by previous place of residence, age group and sex (Contd.)

สถานที่อยู่ก่อนย้าย และเพศ	รวม Total	กลุ่มอายุ Age group											Previous place of residence and sex
		0 - 4	5 - 9	10 - 14	15 - 19	20 - 24	25 - 29	30 - 39	40 - 49	50 - 59	60 - 69	70 ขึ้นไป and over	
หนองบัวลำภู	14	-	1	-	5	1	3	2	1	-	-	-	Nong Bua Lamphu
อำนาจเจริญ	22	-	6	2	6	-	3	2	1	1	-	-	Amnat Charoen
กระบี่	15	5	1	-	2	1	-	2	2	1	-	-	Krabi
ชุมพร	17	1	2	-	5	2	1	1	2	-	1	-	Chumphon
ตรัง	10	-	-	1	-	2	-	6	1	-	-	-	Trang
นครศรีธรรมราช	31	1	1	3	5	4	4	5	3	1	2	1	Nakhon Si Thammarat
นราธิวาส	20	2	-	2	6	1	1	2	4	1	-	-	Narathiwat
ปัตตานี	7	2	1	-	-	1	-	1	1	-	-	-	Pattani
พังงา	4	-	-	-	2	-	-	-	-	1	-	-	Phangnga
พัทลุง	11	-	2	1	1	1	1	-	2	-	1	-	Phatthalung
ภูเก็ต	18	1	1	2	2	1	1	2	6	-	-	-	Phuket
ยะลา	28	1	2	-	1	4	2	13	2	2	-	-	Yala
ระนอง	6	-	1	-	-	-	1	1	-	2	-	-	Ranong
สงขลา	56	10	6	6	6	8	3	7	6	4	-	-	Songkhla
สตูล	12	-	1	2	-	-	-	4	4	1	-	-	Satun
สุราษฎร์ธานี	37	5	4	1	10	5	2	3	5	3	-	-	Surat Thani
ไม่ทราบจังหวัด	20	2	-	1	2	-	2	1	11	-	-	-	Unknown province
ย้ายมาจากต่างประเทศ	641	39	13	16	81	138	114	148	61	27	3	-	Migrated from foreign country
ทวีปเอเชีย	630	38	12	14	80	138	114	146	60	27	1	-	Asia
ทวีปอเมริกา	2	1	-	-	-	-	-	1	-	-	-	-	America
ทวีปยุโรป	6	-	-	1	1	-	-	-	1	-	2	-	Europe
ทวีปออสเตรเลีย/แปซิฟิก	4	-	1	1	-	-	-	1	-	-	-	-	Australia/Pacific
ทวีปแอฟริกา	-	-	-	-	-	-	-	-	-	-	-	-	Africa
อื่น ๆ	-	-	-	-	-	-	-	-	-	-	-	-	Others
ไม่ทราบประเทศ	-	-	-	-	-	-	-	-	-	-	-	-	Unknown country
ไม่ทราบ	2534	628	145	159	375	183	144	279	271	191	90	71	Unknown

ตารางที่ 20 ประชากรที่ย้ายถิ่นภายใน 5 ปี จำแนกตามเหตุผลของการย้ายถิ่น เพศ และเขตการปกครอง

Table 20 Population who migrated within previous five years by reasons for moving, sex and area

เหตุผลของการย้ายถิ่น	ประชากร Population			ในเขตเทศบาล Municipal area			นอกเขตเทศบาล Non-municipal area			Reasons for moving
	รวม	ชาย	หญิง	รวม	ชาย	หญิง	รวม	ชาย	หญิง	
	Total	Male	Female	Total	Male	Female	Total	Male	Female	
ยอดรวม	30,367	14,711	15,655	18,884	8,417	10,467	11,482	6,294	5,188	Total
หางานทำ	1,020	594	425	798	459	339	222	135	87	To look for work
หน้าที่การงาน	5,134	3,232	1,903	2,794	1,558	1,237	2,340	1,674	666	Job assignment
เพื่อการศึกษา	9,668	3,160	6,508	7,649	2,225	5,424	2,020	935	1,084	To study
ติดตามบุคคลในครัวเรือน	6,053	2,653	3,400	3,229	1,418	1,811	2,824	1,235	1,589	Following persons in household
กลับภูมิลำเนา	967	437	530	493	226	266	474	211	264	To return home
ย้ายที่อยู่อาศัย	3,934	1,799	2,136	1,770	801	969	2,164	998	1,166	Change residence
ย้ายเข้าครัวเรือนสถาบัน	2,668	2,344	324	1,648	1,469	178	1,020	875	146	Change to institution household
อื่น ๆ	128	65	63	72	34	38	56	31	25	Others
ไม่ทราบ	794	427	367	432	227	205	362	200	162	Unknown

ตารางที่ 21 ประชากร จำแนกตามการมีชื่อในทะเบียนบ้าน เพศ และเขตการปกครอง

Table 21 Population by house-registration, sex and area

การมีชื่อในทะเบียนบ้าน	ประชากร Population			ในเขตเทศบาล Municipal area			นอกเขตเทศบาล Non-municipal area			House-registration
	รวม	ชาย	หญิง	รวม	ชาย	หญิง	รวม	ชาย	หญิง	
	Total	Male	Female	Total	Male	Female	Total	Male	Female	
ยอดรวม	417,380	205,077	212,303	221,062	106,657	114,405	196,318	98,420	97,898	Total
มีในบ้านที่อาศัยอยู่	381,151	186,960	194,191	199,739	96,292	103,447	181,413	90,668	90,745	Have in this household
มีอยู่ที่อื่น										Have in other place
จังหวัดนี้	22,395	11,841	10,554	13,373	6,833	6,540	9,022	5,007	4,014	This province
จังหวัดอื่น	10,324	4,763	5,561	6,998	3,038	3,960	3,326	1,725	1,601	Other province
ไม่มีในประเทศไทย										Do not have in Thailand
แต่มีในประเทศอื่น	2,368	1,123	1,245	892	486	406	1,476	638	839	but in other country
ไม่มีที่ใดเลย	1,134	389	745	60	8	53	1,073	381	692	Not at all
ไม่ทราบ	7	-	7	-	-	-	7	-	7	Unknown

ตารางที่ 22ครัวเรือนส่วนบุคคล จำแนกตามกลุ่มอายุของหัวหน้าครัวเรือน เพศ และเขตการปกครอง

Table 22 Private households by age group of households head, sex and area

กลุ่มอายุ ของหัวหน้าครัวเรือน	รวม Total	เขตการปกครอง Area		Age group of households head
		ในเขตเทศบาล Municipal area	นอกเขตเทศบาล Non-municipal area	
ยอดรวม	141,038	76,668	64,370	Total
น้อยกว่า 14 ปี	88	38	50	Less than 14
14 - 19	1,705	1,373	332	14 - 19
20 - 24	3,698	3,290	408	20 - 24
25 - 29	2,489	1,444	1,045	25 - 29
30 - 34	4,938	2,699	2,239	30 - 34
35 - 39	8,976	4,527	4,449	35 - 39
40 - 44	14,447	7,426	7,021	40 - 44
45 - 49	20,001	10,234	9,767	45 - 49
50 - 54	21,737	11,369	10,368	50 - 54
55 - 59	19,012	10,140	8,872	55 - 59
60 - 64	13,196	7,221	5,975	60 - 64
65 - 69	9,364	5,042	4,322	65 - 69
70 - 74	8,919	4,870	4,049	70 - 74
75 - 79	7,102	3,926	3,176	75 - 79
80 - 84	3,675	2,094	1,580	80 - 84
85 ขึ้นไป	1,690	972	717	85 and over

ตารางที่ 22 ครีวเรือนส่วนบุคคล จำแนกตามกลุ่มอายุของหัวหน้าครัวเรือน เพศ และเขตการปกครอง (ต่อ)

Table 22 Private households by age group of households head, sex and area (Contd.)

กลุ่มอายุ ของหัวหน้าครัวเรือน	รวม Total	เขตการปกครอง Area		Age group of households head
		ในเขตเทศบาล Municipal area	นอกเขตเทศบาล Non-municipal area	
หัวหน้าครัวเรือนชาย	99,551	52,474	47,076	Male head
น้อยกว่า 14 ปี	54	21	33	Less than 14
14 - 19	782	590	192	14 - 19
20 - 24	1,436	1,148	288	20 - 24
25 - 29	1,756	976	780	25 - 29
30 - 34	3,585	1,916	1,669	30 - 34
35 - 39	6,729	3,374	3,355	35 - 39
40 - 44	10,843	5,524	5,319	40 - 44
45 - 49	15,442	7,737	7,705	45 - 49
50 - 54	16,659	8,579	8,080	50 - 54
55 - 59	14,138	7,426	6,712	55 - 59
60 - 64	9,429	5,044	4,386	60 - 64
65 - 69	6,247	3,304	2,943	65 - 69
70 - 74	5,496	2,998	2,498	70 - 74
75 - 79	4,105	2,240	1,865	75 - 79
80 - 84	2,033	1,159	874	80 - 84
85 ขึ้นไป	816	440	376	85 and over

ตารางที่ 22 ครีวเรือนส่วนบุคคล จำแนกตามกลุ่มอายุของหัวหน้าครัวเรือน เพศ และเขตการปกครอง (ต่อ)

Table 22 Private households by age group of households head, sex and area (Contd.)

กลุ่มอายุ ของหัวหน้าครัวเรือน	รวม Total	เขตการปกครอง Area		Age group of households head
		ในเขตเทศบาล Municipal area	นอกเขตเทศบาล Non-municipal area	
หัวหน้าครัวเรือนหญิง	41,488	24,193	17,294	Female head
น้อยกว่า 14 ปี	34	17	17	Less than 14
14 - 19	922	783	139	14 - 19
20 - 24	2,262	2,142	120	20 - 24
25 - 29	733	468	265	25 - 29
30 - 34	1,353	783	570	30 - 34
35 - 39	2,247	1,153	1,094	35 - 39
40 - 44	3,604	1,902	1,702	40 - 44
45 - 49	4,558	2,497	2,061	45 - 49
50 - 54	5,078	2,791	2,287	50 - 54
55 - 59	4,874	2,714	2,160	55 - 59
60 - 64	3,767	2,178	1,589	60 - 64
65 - 69	3,117	1,739	1,379	65 - 69
70 - 74	3,424	1,872	1,551	70 - 74
75 - 79	2,997	1,686	1,311	75 - 79
80 - 84	1,642	936	706	80 - 84
85 ขึ้นไป	874	532	341	85 and over

ตารางเคหะ

สารบัญตารางสถิติ

ตารางคณะ

- ตารางที่ 1 คริวเรือส่วนบุคคล จำแนกตามประเภทของที่อยู่อาศัย การครอบครองที่อยู่อาศัย และเขตการปกครอง
- ตารางที่ 2 คริวเรือส่วนบุคคล จำแนกตามประเภทของที่อยู่อาศัย ลักษณะของที่อยู่อาศัย และเขตการปกครอง
- ตารางที่ 3 คริวเรือส่วนบุคคล จำแนกตามการถือกรรมสิทธิ์ที่ดิน การครอบครองที่อยู่อาศัย และเขตการปกครอง
- ตารางที่ 4 คริวเรือส่วนบุคคล จำแนกตามขนาดของครัวเรือน ประเภทของที่อยู่อาศัย และเขตการปกครอง
- ตารางที่ 5 คริวเรือส่วนบุคคล จำแนกตามเชื้อเพลิงส่วนใหญ่ที่ใช้ในการประกอบอาหาร ประเภทของที่อยู่อาศัย และเขตการปกครอง
- ตารางที่ 6 คริวเรือส่วนบุคคล จำแนกตามลักษณะการใช้ส้วม ประเภทของที่อยู่อาศัย และเขตการปกครอง
- ตารางที่ 7 คริวเรือส่วนบุคคล จำแนกตามแหล่งที่มาของน้ำดื่ม และน้ำใช้ส่วนใหญ่ ประเภทของที่อยู่อาศัย และเขตการปกครอง
- ตารางที่ 8 คริวเรือส่วนบุคคล จำแนกตามการเป็นเจ้าของเครื่องใช้ การมีอุปกรณ์เทคโนโลยี และเขตการปกครอง

ตารางที่ 1 ครัวเรือนส่วนบุคคล จำแนกตามประเภทของที่อยู่อาศัย การครอบครองที่อยู่อาศัย และเขตการปกครอง

Table 1 Private households by type of living quarters, tenure of living quarters and area

ประเภทของที่อยู่อาศัย และการครอบครองที่อยู่อาศัย	รวม Total		ในเขตเทศบาล Municipal area		นอกเขตเทศบาล Non-municipal area		Type of living quarters and tenure of living quarters
	ครัวเรือน	ร้อยละ	ครัวเรือน	ร้อยละ	ครัวเรือน	ร้อยละ	
	Households	Percent	Households	Percent	Households	Percent	
ประเภทของที่อยู่อาศัย	141,038	100	76,668	100	64,370	100	Type of living quarters
บ้านเดี่ยว	133,093	94.4	69,316	90.4	63,777	99.1	Detached house
ทาวน์เฮ้าส์/บ้านแฝด/ทาวน์โฮม	436	0.3	344	0.4	92	0.1	Town house/Duplex/Town Home
คอนโดมิเนียม/แมนชั่น	56	0	55	0.1	1	0	Condomenium/Mansion
แฟลต/อพาร์ทเมนท์/หอพัก	4,346	3.1	4,235	5.5	111	0.2	Flat/Apartment/Hostel
ตึกแถว/ห้องแถว/เรือนแถว	2,920	2.1	2,590	3.4	330	0.5	Row house/Shop house/Row room
ห้องภายในบ้าน	75	0.1	60	0.1	15	0	Room in house
เรือ/แพ/รถ	2	0	2	0	-	-	Boat/Raft/Motor vehicle
อื่น ๆ ^{1/}	110	0.1	66	0.1	44	0.1	Others ^{1/}
ไม่ทราบ	-	-	-	-	-	-	Unknown
การครอบครองที่อยู่อาศัย	141,038	100	76,668	100	64,370	100	Tenure of living quarters
เป็นเจ้าของมีภาระการผ่อนชำระ	7,844	5.6	3,948	5.1	3,896	6.1	Owner to pay by installment
เป็นเจ้าของไม่มีภาระการผ่อนชำระ	123,199	87.4	64,331	83.9	58,868	91.5	Owner not pay by installment
เช่าซื้อ	289	0.2	220	0.3	69	0.1	Hire purchaser
เช่า	6,541	4.6	6,112	8	429	0.7	Rent
อยู่โดยไม่เสียค่าเช่า เพราะเป็นส่วนหนึ่งของค่าจ้าง	457	0.3	365	0.5	92	0.1	Payment in kind for service
อยู่โดยไม่เสียค่าเช่าเพราะให้อยู่เปล่า	2,404	1.7	1,529	2	875	1.4	Rent free
อื่น ๆ	82	0.1	51	0.1	32	0	Others
ไม่ทราบ	222	0.2	112	0.1	110	0.2	Unknown

1/ รวมที่อยู่อาศัยในสำนักงาน

1/ Including room in office

ตารางที่ 2 ครีวเรือนส่วนบุคคล จำแนกตามประเภทของที่อยู่อาศัย ลักษณะของที่อยู่อาศัย และเขตการปกครอง

Table 2 Private households by type of living quarters, construction materials of dwelling unit and area

ลักษณะของที่อยู่อาศัย และเขตการปกครอง	รวม Total		ประเภทของที่อยู่อาศัย Type of living quarters					Construction materials of dwelling unit and area
	ครัวเรือน Households	ร้อยละ Percent	บ้านเดี่ยว Detached house	ทาวน์เฮ้าส์/บ้านแฝด/ทาวน์โฮม Town house/Duplex/ Town Home	คอนโดมิเนียม/แมนชั่น Condomenium/ Mansion	แฟลต/อพาร์ทเมนท์/หอพัก Flat/Apartment/ Hostel	ตึกแถว/ห้องแถว/เรือนแถว Row house/Shop house/ Row room	
ยอดรวม ^{1/}	140,851	100	133,093	436	56	4,346	2,920	Total ^{1/}
ตึก	45,189	32.1	37,959	436	56	4,275	2,464	Cement or brick
ไม้	57,376	40.7	57,304	-	-	9	63	Wood
ครึ่งตึกครึ่งไม้	37,106	26.3	36,651	-	-	62	392	Wood and cement or brick
ใช้วัสดุไม่ถาวรในท้องถิ่น ^{2/}	726	0.5	726	-	-	-	-	Non-permanent materials ^{2/}
ใช้วัสดุใช้แล้ว ^{3/}	55	0	55	-	-	-	-	Reused materials ^{3/}
อื่น ๆ	399	0.3	399	-	-	-	-	Others
ไม่ทราบ	-	-	-	-	-	-	-	Unknown
ในเขตเทศบาล	76,540	100	69,316	344	55	4,235	2,590	Municipal area
ตึก	27,788	36.3	20,980	344	55	4,167	2,243	Cement or brick
ไม้	28,617	37.4	28,552	-	-	9	56	Wood
ครึ่งตึกครึ่งไม้	19,739	25.8	19,389	-	-	60	290	Wood and cement or brick
ใช้วัสดุไม่ถาวรในท้องถิ่น ^{2/}	135	0.2	135	-	-	-	-	Non-permanent materials ^{2/}
ใช้วัสดุใช้แล้ว ^{3/}	38	0	38	-	-	-	-	Reused materials ^{3/}
อื่น ๆ	222	0.3	222	-	-	-	-	Others
ไม่ทราบ	-	-	-	-	-	-	-	Unknown
นอกเขตเทศบาล	64,311	100	63,777	92	1	111	330	Non-municipal area
ตึก	17,401	27.1	16,979	92	1	108	220	Cement or brick
ไม้	28,759	44.7	28,752	-	-	-	7	Wood
ครึ่งตึกครึ่งไม้	17,367	27	17,262	-	-	2	102	Wood and cement or brick
ใช้วัสดุไม่ถาวรในท้องถิ่น ^{2/}	590	0.9	590	-	-	-	-	Non-permanent materials ^{2/}
ใช้วัสดุใช้แล้ว ^{3/}	17	0	17	-	-	-	-	Reused materials ^{3/}
อื่น ๆ	177	0.3	177	-	-	-	-	Others
ไม่ทราบ	-	-	-	-	-	-	-	Unknown

1/ ไม่รวมครัวเรือนส่วนบุคคลที่มีที่อยู่อาศัยเป็นห้องภายในบ้าน ที่อยู่อาศัยในสำนักงาน และเรือ แพ รถ

2/ เช่น ไม้ไผ่ ใบจาก ฯลฯ

3/ เช่น ทีวี ลัง ฯลฯ

1/ Excluding private households which residence are room in house, room in office and boat/raft/motor vehicle

2/ e.g. Bamboo and thatch

3/ e.g. Boxes and crates

ตารางที่ 3 ครัวเรือนส่วนบุคคล จำแนกตามการถือกรรมสิทธิ์ที่ดิน การครอบครองที่อยู่อาศัย และเขตการปกครอง

Table 3 Private households by land ownership, tenure of living quarters and area

การถือกรรมสิทธิ์ที่ดิน และเขตการปกครอง	รวม Total		การครอบครองที่อยู่อาศัย Tenure of living quarters			Land ownership and area
	ครัวเรือน Households	ร้อยละ Percent	เป็นเจ้าของมีการชำระเงิน Owner to pay by installment	เป็นเจ้าของไม่มีการชำระเงิน Owner not pay by installment	เช่าซื้อ Hire purchaser	
ยอดรวม	131,332	100	7,844	123,199	289	Total
เป็นเจ้าของ	127,606	97.2	7,002	120,490	115	Owner
เช่าซื้อที่ดิน	1,292	1	355	819	118	Hire purchaser
เช่า	491	0.4	293	152	46	Rent
ไม่เสียค่าเช่าที่ดิน	1,487	1.1	129	1,355	3	Rent free
อื่น ๆ	245	0.2	41	203	-	Others
ไม่ทราบ	211	0.2	24	180	7	Unknown
ในเขตเทศบาล	68,499	100	3,948	64,331	220	Municipal area
เป็นเจ้าของ	66,459	97	3,475	62,919	65	Owner
เช่าซื้อที่ดิน	860	1.3	269	483	109	Hire purchaser
เช่า	265	0.4	103	125	37	Rent
ไม่เสียค่าเช่าที่ดิน	758	1.1	55	700	3	Rent free
อื่น ๆ	104	0.2	22	81	-	Others
ไม่ทราบ	53	0.1	24	23	6	Unknown
นอกเขตเทศบาล	62,833	100	3,896	58,868	69	Non-municipal area
เป็นเจ้าของ	61,147	97.3	3,527	57,570	50	Owner
เช่าซื้อที่ดิน	431	0.7	86	336	9	Hire purchaser
เช่า	226	0.4	191	27	8	Rent
ไม่เสียค่าเช่าที่ดิน	730	1.2	74	655	-	Rent free
อื่น ๆ	141	0.2	19	122	-	Others
ไม่ทราบ	158	0.3	-	157	1	Unknown

ตารางที่ 4 ครั้วเรือนส่วนบุคคล จำแนกตามขนาดของครั้วเรือน ประเภทของที่อยู่อาศัย และเขตการปกครอง

Table 4 Private households by size of household, type of living quarters and area

ขนาดของครั้วเรือน และเขตการปกครอง	รวม Total		ประเภทของที่อยู่อาศัย Type of living quarters									Household size and area
	ครั้วเรือน Households	ร้อยละ Percent	บ้านเดี่ยว Detached house	ทาวน์เฮ้าส์/ บ้านแฝด/ ทาวน์โฮม Town house/ Duplex/ Town Home	คอนโด- มิเนียม/ แมนชั่น Condo- menium/ Mansion	แฟลต/ อพาร์ทเมนท์/ หอพัก Flat/ Apartment/ Hostel	ตึกแถว/ ห้องแถว/ เรือนแถว Row house/ Shop house/ Row room	ห้อง ภายในบ้าน Room in house	เรือ/ แพ/รถ Boat/ Raft/ Motor vehicle	อื่น ๆ ^{1/} Others ^{1/}	ไม่ทราบ Unknown	
ยอดรวม	141,038	100	133,093	436	56	4,346	2,920	75	2	110	-	Total
1 คน	25,003	17.7	20,056	152	42	3,637	1,013	66	1	36	-	1 person
2 คน	40,485	28.7	39,048	123	8	554	716	5	-	30	-	2 persons
3 คน	36,008	25.5	35,245	83	6	96	557	2	1	18	-	3 persons
4 คน	23,001	16.3	22,478	51	-	54	400	2	-	16	-	4 persons
5 คน	10,047	7.1	9,869	16	-	1	157	-	-	4	-	5 persons
6 คน	4,609	3.3	4,539	7	-	-	58	-	-	5	-	6 persons
7 คน	1,076	0.8	1,063	-	-	3	9	-	-	-	-	7 persons
8 คน	443	0.3	434	2	-	1	3	-	-	1	-	8 persons
9 คน	166	0.1	166	-	-	-	-	-	-	-	-	9 persons
10 คนขึ้นไป	200	0.1	194	1	-	-	5	-	-	-	-	10 persons and over
ในเขตเทศบาล	76,668	100	69,316	344	55	4,235	2,590	60	2	66	-	Municipal area
1 คน	15,916	20.8	11,263	145	41	3,548	843	51	1	23	-	1 person
2 คน	21,810	28.4	20,488	82	8	543	665	4	-	20	-	2 persons
3 คน	18,627	24.3	17,945	66	6	87	510	2	1	9	-	3 persons
4 คน	11,969	15.6	11,506	33	-	54	364	2	-	10	-	4 persons
5 คน	5,240	6.8	5,076	13	-	1	148	-	-	1	-	5 persons
6 คน	2,322	3	2,272	3	-	-	44	-	-	2	-	6 persons
7 คน	535	0.7	524	-	-	2	8	-	-	-	-	7 persons
8 คน	162	0.2	158	1	-	-	3	-	-	-	-	8 persons
9 คน	49	0.1	49	-	-	-	-	-	-	-	-	9 persons
10 คนขึ้นไป	38	0.1	36	-	-	-	2	-	-	-	-	10 persons and over

ตารางที่ 4 ครั้วเรือนส่วนบุคคล จำแนกตามขนาดของครั้วเรือน ประเภทของที่อยู่อาศัย และเขตการปกครอง (ต่อ)

Table 4 Private households by size of household, type of living quarters and area (Contd.)

ขนาดของครั้วเรือน และเขตการปกครอง	รวม Total		ประเภทของที่อยู่อาศัย Type of living quarters									Household size and area
	ครั้วเรือน Households	ร้อยละ Percent	บ้านเดี่ยว Detached house	ทาวน์เฮ้าส์/ บ้านแฝด/ ทาวน์โฮม Town house/ Duplex/ Town Home	คอนโด- มิเนียม/ แมนชั่น Condo- menium/ Mansion	แฟลต/ อพาร์ทเมนท์/ หอพัก Flat/ Apartment/ Hostel	ตึกแถว/ ห้องแถว/ เรือนแถว Row house/ Shop house/ Row room	ห้อง ภายในบ้าน Room in house	เรือ/ แพ/รถ Boat/ Raft/ Motor vehicle	อื่น ๆ ^{1/} Others ^{1/}	ไม่ทราบ Unknown	
นอกเขตเทศบาล	64,370	100	63,777	92	1	111	330	15	-	44	-	Non-municipal area
1 คน	9,087	14.1	8,793	7	1	89	169	14	-	13	-	1 person
2 คน	18,675	29	18,561	40	-	11	51	1	-	11	-	2 persons
3 คน	17,382	27	17,301	18	-	8	47	-	-	8	-	3 persons
4 คน	11,032	17.1	10,972	18	-	-	36	-	-	6	-	4 persons
5 คน	4,807	7.5	4,793	4	-	-	8	-	-	2	-	5 persons
6 คน	2,287	3.6	2,267	4	-	-	14	-	-	2	-	6 persons
7 คน	541	0.8	539	-	-	1	1	-	-	-	-	7 persons
8 คน	280	0.4	277	1	-	1	-	-	-	1	-	8 persons
9 คน	118	0.2	118	-	-	-	-	-	-	-	-	9 persons
10 คนขึ้นไป	162	0.3	158	1	-	-	2	-	-	-	-	10 persons and over

1/ รวมที่อยู่อาศัยในสำนักงาน

1/ Including room in office

ตารางที่ 5 คริวเรือนส่วนบุคคล จำแนกตามเชื้อเพลิงส่วนใหญ่ที่ใช้ในการประกอบอาหาร ประเภทของที่อยู่อาศัย และเขตการปกครอง

Table 5 Private households by major source of cooking fuel, type of living quarters and area

เชื้อเพลิงที่ใช้ในการประกอบอาหาร และเขตการปกครอง	รวม Total		ประเภทของที่อยู่อาศัย Type of living quarters										Cooking fuel and area
	ครัวเรือน Households	ร้อยละ Percent	บ้านเดี่ยว Detached house	ทาวน์เฮ้าส์/ บ้านแฝด/ ทาวน์โฮม Town house/ Duplex/ Town Home	คอนโด- มิเนียม/ แมนชั่น Condo- menium/ Mansion	แฟลต/ อพาร์ทเมนท์/ หอพัก Flat/ Apartment/ Hostel	ตึกแถว/ ห้องแถว/ เรือนแถว Row house/ Shop house/ Row room	ห้อง ภายในบ้าน Room in house	เรือ/ แพ/รถ Boat/ Raft/ Motor vehicle	อื่น ๆ ^{1/} Others ^{1/}	ไม่ทราบ Unknown		
ยอดรวม	141,038	100	133,093	436	56	4,346	2,920	75	2	110	-	Total	
ก๊าซ	78,904	55.9	75,716	280	21	569	2,225	25	2	67	-	Gas	
ถ่าน/ฟืน/เศษไม้	56,132	39.8	55,961	72	-	19	46	3	-	31	-	Charcoal/Wood/Scrab wood	
ไฟฟ้า	3,471	2.5	504	61	13	2,673	208	8	-	4	-	Electricity	
น้ำมันก๊าด/อื่น ๆ	23	0	19	-	-	3	1	-	-	-	-	Kerosene/Others	
ไม่มีการหุงต้ม	2,258	1.6	893	22	22	1,075	199	39	-	8	-	Not cooking	
ไม่ทราบ	249	0.2	-	1	-	7	240	-	-	1	-	Unknown	
ในเขตเทศบาล	76,668	100	69,316	344	55	4,235	2,590	60	2	66	-	Municipal area	
ก๊าซ	47,679	62.2	44,895	239	21	529	1,935	9	2	50	-	Gas	
ถ่าน/ฟืน/เศษไม้	23,555	30.7	23,479	24	-	10	28	3	-	9	-	Charcoal/Wood/Scrab wood	
ไฟฟ้า	3,287	4.3	355	58	12	2,655	198	8	-	1	-	Electricity	
น้ำมันก๊าด/อื่น ๆ	14	0	9	-	-	3	1	-	-	-	-	Kerosene/Others	
ไม่มีการหุงต้ม	1,884	2.5	578	22	22	1,031	188	39	-	5	-	Not cooking	
ไม่ทราบ	249	0.3	-	1	-	7	240	-	-	1	-	Unknown	
นอกเขตเทศบาล	64,370	100	63,777	92	1	111	330	15	-	44	-	Non-municipal area	
ก๊าซ	31,225	48.5	30,822	41	-	40	290	15	-	17	-	Gas	
ถ่าน/ฟืน/เศษไม้	32,577	50.6	32,482	47	-	8	18	-	-	21	-	Charcoal/Wood/Scrab wood	
ไฟฟ้า	184	0.3	150	4	1	18	10	-	-	2	-	Electricity	
น้ำมันก๊าด/อื่น ๆ	9	0	9	-	-	-	-	-	-	-	-	Kerosene/Others	
ไม่มีการหุงต้ม	374	0.6	314	-	-	45	12	-	-	4	-	Not cooking	
ไม่ทราบ	-	-	-	-	-	-	-	-	-	-	-	Unknown	

1/ รวมที่อยู่อาศัยในสำนักงาน

1/ Including room in office

ตารางที่ 6 คริวเรือนส่วนบุคคล จำแนกตามลักษณะการใช้ส้วม ประเภทของที่อยู่อาศัย และเขตการปกครอง

Table 6 Private households by toilet facility, type of living quarters and area

ลักษณะการใช้ส้วม และเขตการปกครอง	รวม Total		ประเภทของที่อยู่อาศัย Type of living quarters										Toilet facility and area
	ครัวเรือน Households	ร้อยละ Percent	บ้านเดี่ยว Detached house	ทาวน์เฮ้าส์/ บ้านแฝด/ ทาวน์โฮม Town house/ Duplex/ Town Home	คอนโด- มิเนียม/ แมนชั่น Condo- menium/ Mansion	แฟลต/ อพาร์ทเมนท์/ หอพัก Flat/ Apartment/ Hostel	ตึกแถว/ ห้องแถว/ เรือนแถว Row house/ Shop house/ Row room	ห้อง ภายในบ้าน Room in house	เรือ/ แพ/รถ Boat/ Raft/ Motor vehicle	อื่น ๆ ^{1/} Others ^{1/}	ไม่ทราบ Unknown		
ยอดรวม	141,038	100	133,093	436	56	4,346	2,920	75	2	110	-	Total	
ส้วมแบบนั่งห้อยเท้า	22,191	15.7	17,659	170	52	3,334	940	5	-	32	-	Sitting toilet	
ส้วมแบบนั่งยอง	108,620	77	105,727	220	3	967	1,567	66	2	67	-	Squat toilet	
ส้วมแบบนั่งห้อยเท้า และส้วมแบบนั่งยอง	10,214	7.2	9,697	46	-	46	412	5	-	9	-	Sitting and squat toilet	
ส้วมหลุม/ส้วมถัง/ ส้วมถ่ายลงแม่น้ำ ลำคลอง	11	0	11	-	-	-	-	-	-	-	-	Pit toilet/ Defecate into river or canal	
ไม่มีส้วม	2	0	-	-	-	-	-	-	-	2	-	No toilet	
ไม่ทราบ	-	-	-	-	-	-	-	-	-	-	-	Unknown	
ในเขตเทศบาล	76,668	100	69,316	344	55	4,235	2,590	60	2	66	-	Municipal area	
ส้วมแบบนั่งห้อยเท้า	15,699	20.5	11,305	160	52	3,325	828	5	-	23	-	Sitting toilet	
ส้วมแบบนั่งยอง	54,961	71.7	52,481	144	2	867	1,380	50	2	34	-	Squat toilet	
ส้วมแบบนั่งห้อยเท้า และส้วมแบบนั่งยอง	6,004	7.8	5,526	39	-	43	382	5	-	9	-	Sitting and squat toilet	
ส้วมหลุม/ส้วมถัง/ ส้วมถ่ายลงแม่น้ำ ลำคลอง	3	0	3	-	-	-	-	-	-	-	-	Pit toilet/ Defecate into river or canal	
ไม่มีส้วม	-	-	-	-	-	-	-	-	-	-	-	No toilet	
ไม่ทราบ	-	-	-	-	-	-	-	-	-	-	-	Unknown	
นอกเขตเทศบาล	64,370	100	63,777	92	1	111	330	15	-	44	-	Non-municipal area	
ส้วมแบบนั่งห้อยเท้า	6,492	10.1	6,354	9	-	8	113	-	-	8	-	Sitting toilet	
ส้วมแบบนั่งยอง	53,658	83.4	53,246	76	1	100	187	15	-	33	-	Squat toilet	
ส้วมแบบนั่งห้อยเท้า และส้วมแบบนั่งยอง	4,210	6.5	4,171	7	-	2	30	-	-	-	-	Sitting and squat toilet	
ส้วมหลุม/ส้วมถัง/ ส้วมถ่ายลงแม่น้ำ ลำคลอง	7	0	7	-	-	-	-	-	-	-	-	Pit toilet/ Defecate into river or canal	
ไม่มีส้วม	2	0	-	-	-	-	-	-	-	2	-	No toilet	
ไม่ทราบ	-	-	-	-	-	-	-	-	-	-	-	Unknown	

1/ รวมที่อยู่อาศัยในสำนักงาน

1/ Including room in office

ตารางที่ 7 คริวเรือนส่วนบุคคล จำแนกตามแหล่งที่มาของน้ำดื่ม และน้ำใช้ส่วนใหญ่ ประเภทของที่อยู่อาศัย และเขตการปกครอง

Table 7 Private households by major source of drinking water and water supply, type of living quarters and area

แหล่งที่มาของน้ำดื่ม น้ำใช้ และเขตการปกครอง	รวม Total		ประเภทของที่อยู่อาศัย Type of living quarters										Source of drinking water, water supply and area
	ครัวเรือน Households	ร้อยละ Percent	บ้านเดี่ยว Detached house	ทาวน์เฮ้าส์/ บ้านแฝด/ ทาวน์โฮม Town house/ Duplex/ Town Home	คอนโด- มิเนียม/ แมนชั่น Condo- menium/ Mansion	แฟลต/ อพาร์ทเมนท์/ หอพัก Flat/ Apartment/ Hostel	ตึกแถว/ ห้องแถว/ เรือนแถว Row house/ Shop house/ Row room	ห้อง ภายในบ้าน Room in house	เรือ/ แพ/รถ Boat/ Raft/ Motor vehicle	อื่น ๆ ^{1/} Others ^{1/}	ไม่ทราบ Unknown		
ยอดรวม													Total
น้ำดื่ม	141,038	100	133,093	436	56	4,346	2,920	75	2	110	-		Drinking water
น้ำประปา	8,212	5.8	8,058	9	-	46	86	1	-	11	-		Tap water
น้ำประปาผ่านการบำบัด (ต้ม/กรอง)	12,259	8.7	11,808	30	-	163	245	1	-	11	-		Treated tap water (boiled/filtered)
น้ำบาดาล	588	0.4	586	-	-	1	1	-	-	-	-		Underground water
น้ำบ่อ	8,169	5.8	8,107	19	-	1	39	-	-	4	-		Well water
น้ำจากแม่น้ำ/ลำธาร/คลอง/ น้ำตก/ภูเขา	711	0.5	710	-	-	-	1	-	-	-	-		River, stream, canal, waterfall, mountain
น้ำฝน	29,063	20.6	28,968	27	-	5	54	-	-	9	-		Rain water
น้ำดื่มบรรจุขวด/ ตู้น้ำดื่มหยอดเหรียญ	81,946	58.1	74,776	351	56	4,129	2,485	73	2	75	-		Bottled water, water from vending machine
อื่น ๆ	90	0.1	80	-	-	1	7	-	-	1	-		Others
ไม่ทราบ	-	-	-	-	-	-	-	-	-	-	-		Unknown
น้ำใช้	141,038	100	133,093	436	56	4,346	2,920	75	2	110	-		Water supply
น้ำประปา	93,102	66	87,303	326	55	2,705	2,571	73	1	69	-		Tap water
น้ำประปาผ่านการบำบัด (ต้ม/กรอง)	615	0.4	481	1	-	78	53	-	-	2	-		Treated tap water (boiled/filtered)
น้ำบาดาล	5,996	4.3	4,386	22	1	1,461	115	-	-	11	-		Underground water
น้ำบ่อ	37,461	26.6	37,148	82	-	87	117	2	-	24	-		Well water
น้ำจากแม่น้ำ/ลำธาร/คลอง/ น้ำตก/ภูเขา	2,875	2	2,852	-	-	14	6	-	1	2	-		River, stream, canal, waterfall, mountain
น้ำฝน	939	0.7	873	5	-	1	58	-	-	2	-		Rain water
อื่น ๆ	51	0	51	-	-	-	-	-	-	-	-		Others
ไม่ทราบ	-	-	-	-	-	-	-	-	-	-	-		Unknown

ตารางที่ 7 คริวเรือนส่วนบุคคล จำแนกตามแหล่งที่มาของน้ำดื่ม และน้ำใช้ส่วนใหญ่ ประเภทของที่อยู่อาศัย และเขตการปกครอง (ต่อ)

Table 7 Private households by major source of drinking water and water supply, type of living quarters and area (Contd.)

แหล่งที่มาของน้ำดื่ม น้ำใช้ และเขตการปกครอง	รวม Total		ประเภทของที่อยู่อาศัย Type of living quarters									Source of drinking water, water supply and area	
	ครัวเรือน Households	ร้อยละ Percent	บ้านเดี่ยว Detached house	ทาวน์เฮ้าส์/ บ้านแฝด/ ทาวน์โฮม Town house/ Duplex/ Town Home	คอนโด- มิเนียม/ แมนชั่น Condo- menium/ Mansion	แฟลต/ อพาร์ทเมนท์/ หอพัก Flat/ Apartment/ Hostel	ตึกแถว/ ห้องแถว/ เรือนแถว Row house/ Shop house/ Row room	ห้อง ภายในบ้าน Room in house	เรือ/ แพ/รถ Boat/ Raft/ Motor vehicle	อื่น ๆ ^{1/} Others ^{1/}	ไม่ทราบ Unknown		
ในเขตเทศบาล													Municipal area
น้ำดื่ม	76,668	100	69,316	344	55	4,235	2,590	60	2	66	-		Drinking water
น้ำประปา	2,585	3.4	2,459	5	-	46	71	1	-	3	-		Tap water
น้ำประปาผ่านการบำบัด (ต้ม/กรอง)	6,179	8.1	5,797	24	-	162	191	1	-	5	-		Treated tap water (boiled/filtered)
น้ำบาดาล	196	0.3	194	-	-	1	1	-	-	-	-		Underground water
น้ำบ่อ	3,070	4	3,025	3	-	1	39	-	-	1	-		Well water
น้ำจากแม่น้ำ/ลำธาร/คลอง/ น้ำตก/ภูเขา	7	0	7	-	-	-	-	-	-	-	-		River, stream, canal, waterfall, mountain
น้ำฝน	14,101	18.4	14,034	9	-	3	52	-	-	2	-		Rain water
น้ำดื่มบรรจุขวด/ ตู้น้ำดื่มหยอดเหรียญ	50,494	65.9	43,775	302	55	4,020	2,229	57	2	53	-		Bottled water, water from vending machine
อื่น ๆ	36	0	27	-	-	1	7	-	-	1	-		Others
ไม่ทราบ	-	-	-	-	-	-	-	-	-	-	-		Unknown
น้ำใช้	76,668	100	69,316	344	55	4,235	2,590	60	2	66	-		Water supply
น้ำประปา	51,085	66.6	45,706	281	53	2,612	2,332	57	1	43	-		Tap water
น้ำประปาผ่านการบำบัด (ต้ม/กรอง)	365	0.5	231	1	-	78	53	-	-	2	-		Treated tap water (boiled/filtered)
น้ำบาดาล	3,826	5	2,282	17	1	1,460	59	-	-	7	-		Underground water
น้ำบ่อ	20,617	26.9	20,401	43	-	74	84	2	-	13	-		Well water
น้ำจากแม่น้ำ/ลำธาร/คลอง/ น้ำตก/ภูเขา	357	0.5	340	-	-	10	5	-	1	1	-		River, stream, canal, waterfall, mountain
น้ำฝน	399	0.5	339	1	-	1	58	-	-	-	-		Rain water
อื่น ๆ	18	0	18	-	-	-	-	-	-	-	-		Others
ไม่ทราบ	-	-	-	-	-	-	-	-	-	-	-		Unknown

ตารางที่ 7 คริวเรือนส่วนบุคคล จำแนกตามแหล่งที่มาของน้ำดื่ม และน้ำใช้ส่วนใหญ่ ประเภทของที่อยู่อาศัย และเขตการปกครอง (ต่อ)

Table 7 Private households by major source of drinking water and water supply, type of living quarters and area (Contd.)

แหล่งที่มาของน้ำดื่ม น้ำใช้ และเขตการปกครอง	รวม Total		ประเภทของที่อยู่อาศัย Type of living quarters									Source of drinking water, water supply and area
	ครัวเรือน Households	ร้อยละ Percent	บ้านเดี่ยว Detached house	ทาวน์เฮ้าส์/ บ้านแฝด/ ทาวน์โฮม Town house/ Duplex/ Town Home	คอนโด- มิเนียม/ แมนชั่น Condo- menium/ Mansion	แฟลต/ อพาร์ทเมนท์/ หอพัก Flat/ Apartment/ Hostel	ตึกแถว/ ห้องแถว/ เรือนแถว Row house/ Shop house/ Row room	ห้อง ภายในบ้าน Room in house	เรือ/ แพ/รถ Boat/ Raft/ Motor vehicle	อื่น ๆ ^{1/} Others ^{1/}	ไม่ทราบ Unknown	
นอกเขตเทศบาล												Non-municipal area
น้ำดื่ม												Drinking water
น้ำประปา	64,370	100	63,777	92	1	111	330	15	-	44	-	Tap water
น้ำประปาผ่านการบำบัด (ต้ม/กรอง)	5,627	8.7	5,599	5	-	-	16	-	-	7	-	Treated tap water (boiled/filtered)
น้ำบาดาล	6,079	9.4	6,012	6	-	1	54	-	-	6	-	Underground water
น้ำบ่อ	392	0.6	392	-	-	-	-	-	-	-	-	Well water
น้ำจากแม่น้ำ/ลำธาร/คลอง/ น้ำตก/ภูเขา	5,099	7.9	5,082	15	-	-	-	-	-	2	-	River, stream, canal, waterfall, mountain
น้ำฝน	704	1.1	703	-	-	-	1	-	-	-	-	Rain water
น้ำดื่มบรรจุขวด/ ตู้น้ำดื่มหยอดเหรียญ	14,963	23.2	14,934	18	-	1	2	-	-	7	-	Bottled water, water from vending machine
อื่น ๆ	31,452	48.9	31,001	49	1	108	256	15	-	21	-	Others
ไม่ทราบ	54	0.1	54	-	-	-	-	-	-	-	-	Unknown
น้ำใช้												Water supply
น้ำประปา	64,370	100	63,777	92	1	111	330	15	-	44	-	Tap water
น้ำประปาผ่านการบำบัด (ต้ม/กรอง)	42,017	65.3	41,597	45	1	93	239	15	-	26	-	Treated tap water (boiled/filtered)
น้ำบาดาล	250	0.4	250	-	-	-	-	-	-	-	-	Underground water
น้ำบ่อ	2,169	3.4	2,104	5	-	1	56	-	-	4	-	Well water
น้ำจากแม่น้ำ/ลำธาร/คลอง/ น้ำตก/ภูเขา	16,843	26.2	16,747	39	-	13	33	-	-	11	-	River, stream, canal, waterfall, mountain
น้ำฝน	2,518	3.9	2,512	-	-	4	1	-	-	1	-	Rain water
อื่น ๆ	540	0.8	534	4	-	-	-	-	-	2	-	Others
ไม่ทราบ	33	0.1	33	-	-	-	-	-	-	-	-	Unknown

1/ รวมที่อยู่อาศัยในสำนักงาน

1/ Including room in office

ตารางที่ 8ครัวเรือนส่วนบุคคล จำแนกตามการเป็นเจ้าของเครื่องใช้ การมีอุปกรณ์เทคโนโลยี และเขตการปกครอง

Table 8 Private households by ownership of appliance, have technology and area

การเป็นเจ้าของเครื่องใช้ การมีอุปกรณ์เทคโนโลยี และเขตการปกครอง	ครัวเรือน Household				ร้อยละการเป็นเจ้าของเครื่องใช้ Percent with ownership of appliance	Ownership of appliance, have technology and area
	รวม Total	ไม่มี None	มี With appliance	ไม่ทราบ Unknown		
ยอดรวม						Total
การเป็นเจ้าของเครื่องใช้	-	-	-	-	-	Ownership of appliance
โทรทัศน์	141,038	4,763	136,274	1	96.6	Television
เครื่องเล่น วีซีดี/ดีวีดี	141,038	37,355	103,683	-	73.5	VCD/DVD player
โทรศัพท์มือถือ	141,038	16,050	124,988	-	88.6	Mobile phone
คอมพิวเตอร์	141,038	100,891	40,147	-	28.5	Computer
ตู้เย็น/ตู้แช่	141,038	11,943	129,095	-	91.5	Fridge/Cold box
ไมโครเวฟ/เตาอบ	141,038	122,610	18,423	5	13.1	Microwave
เครื่องซักผ้า	141,038	40,018	101,020	-	71.6	Washing machine
เครื่องปรับอากาศ	141,038	129,595	11,438	5	8.1	Air conditioner
รถยนต์ส่วนบุคคล/รถปิกอัพ/รถตู้	141,038	92,812	48,221	5	34.2	Car/Pick-up truck/Van
รถจักรยานยนต์	141,038	18,116	122,922	-	87.2	Motorcycle
รถแทรกเตอร์ 4 ล้อ	141,038	136,779	4,257	2	3	4 wheels tractor
รถไถ 2 ล้อ	141,038	100,516	40,517	5	28.7	2 wheels tractor
การมีอุปกรณ์เทคโนโลยี	-	-	-	-	-	Have technology
เคเบิลทีวี	141,038	130,070	10,964	4	7.8	Cable TV
จานดาวเทียม	141,038	69,549	71,485	2	50.7	Satellite dish
อินเทอร์เน็ต	141,038	129,263	11,768	7	8.3	Internet

ตารางที่ 8ครัวเรือนส่วนบุคคล จำแนกตามการเป็นเจ้าของเครื่องใช้ การมีอุปกรณ์เทคโนโลยี และเขตการปกครอง (ต่อ)

Table 8 Private households by ownership of appliance, have technology and area (Contd.)

การเป็นเจ้าของเครื่องใช้ การมีอุปกรณ์เทคโนโลยี และเขตการปกครอง	ครัวเรือน Household				ร้อยละการเป็นเจ้าของเครื่องใช้ Percent with ownership of appliance	Ownership of appliance, have technology and area
	รวม Total	ไม่มี None	มี With appliance	ไม่ทราบ Unknown		
ในเขตเทศบาล						Municipal area
การเป็นเจ้าของเครื่องใช้	-	-	-	-	-	Ownership of appliance
โทรทัศน์	76,668	2,780	73,888	-	96.4	Television
เครื่องเล่น วีซีดี/ดีวีดี	76,668	20,578	56,090	-	73.2	VCD/DVD player
โทรศัพท์มือถือ	76,668	8,836	67,832	-	88.5	Mobile phone
คอมพิวเตอร์	76,668	51,434	25,234	-	32.9	Computer
ตู้เย็น/ตู้แช่	76,668	7,186	69,482	-	90.6	Fridge/Cold box
ไมโครเวฟ/เตาอบ	76,668	64,475	12,193	1	15.9	Microwave
เครื่องซักผ้า	76,668	21,947	54,721	-	71.4	Washing machine
เครื่องปรับอากาศ	76,668	68,439	8,227	2	10.7	Air conditioner
รถยนต์ส่วนบุคคล/รถปิกอัพ/รถตู้	76,668	48,699	27,966	3	36.5	Car/Pick-up truck/Van
รถจักรยานยนต์	76,668	9,932	66,736	-	87	Motorcycle
รถแทรกเตอร์ 4 ล้อ	76,668	74,837	1,831	-	2.4	4 wheels tractor
รถไถ 2 ล้อ	76,668	57,121	19,544	3	25.5	2 wheels tractor
การมีอุปกรณ์เทคโนโลยี	-	-	-	-	-	Have technology
เคเบิลทีวี	76,668	68,443	8,224	1	10.7	Cable TV
จานดาวเทียม	76,668	37,332	39,334	2	51.3	Satellite dish
อินเทอร์เน็ต	76,668	67,410	9,255	3	12.1	Internet

ตารางที่ 8ครัวเรือนส่วนบุคคล จำแนกตามการเป็นเจ้าของเครื่องใช้ การมีอุปกรณ์เทคโนโลยี และเขตการปกครอง (ต่อ)

Table 8 Private households by ownership of appliance, have technology and area (Contd.)

การเป็นเจ้าของเครื่องใช้ การมีอุปกรณ์เทคโนโลยี และเขตการปกครอง	ครัวเรือน Household				ร้อยละการเป็นเจ้าของเครื่องใช้ Percent with ownership of appliance	Ownership of appliance, have technology and area
	รวม Total	ไม่มี None	มี With appliance	ไม่ทราบ Unknown		
นอกเขตเทศบาล						Non-municipal area
การเป็นเจ้าของเครื่องใช้	-	-	-	-	-	Ownership of appliance
โทรทัศน์	64,370	1,983	62,386	1	96.9	Television
เครื่องเล่น วีซีดี/ดีวีดี	64,370	16,776	47,594	-	73.9	VCD/DVD player
โทรศัพท์มือถือ	64,370	7,214	57,156	-	88.8	Mobile phone
คอมพิวเตอร์	64,370	49,457	14,913	-	23.2	Computer
ตู้เย็น/ตู้แช่	64,370	4,758	59,612	-	92.6	Fridge/Cold box
ไมโครเวฟ/เตาอบ	64,370	58,135	6,231	4	9.7	Microwave
เครื่องซักผ้า	64,370	18,071	46,299	-	71.9	Washing machine
เครื่องปรับอากาศ	64,370	61,156	3,212	2	5	Air conditioner
รถยนต์ส่วนบุคคล/รถปิกอัพ/รถตู้	64,370	44,114	20,255	1	31.5	Car/Pick-up truck/Van
รถจักรยานยนต์	64,370	8,184	56,186	-	87.3	Motorcycle
รถแทรกเตอร์ 4 ล้อ	64,370	61,942	2,426	2	3.8	4 wheels tractor
รถไถ 2 ล้อ	64,370	43,397	20,972	1	32.6	2 wheels tractor
การมีอุปกรณ์เทคโนโลยี	-	-	-	-	-	Have technology
เคเบิลทีวี	64,370	61,627	2,741	2	4.3	Cable TV
จานดาวเทียม	64,370	32,217	32,153	-	50	Satellite dish
อินเทอร์เน็ต	64,370	61,853	2,513	4	3.9	Internet

ภาคผนวก

วิธีการประมาณผล

การประมาณผลเพื่อการนำเสนอผลระดับอำเภอ ประกอบด้วย 2 ส่วน คือ ส่วนที่ 1 : ลักษณะทางประชากร และ ส่วนที่ 2 : ลักษณะการอยู่อาศัยของครัวเรือนส่วนบุคคล

กำหนดให้	$h = 1,2,3,4,5$	แทนภาค
	$i = 1,2,3,\dots,A_h$	แทนจังหวัด
	$j = 1,2,3,\dots,B_i$	แทนอำเภอ
	$k = 1,2$	แทนเขตการปกครอง
	$l = 1,2$	แทนเพศ

ส่วนที่ 1 : ลักษณะทางประชากร

การประมาณค่ายอดรวม

1.1 สูตรการคำนวณค่าประมาณยอดรวมของลักษณะที่ต้องการศึกษา Y ของประชากรสำหรับเพศ l เขตการปกครอง k อำเภอ j จังหวัด i ภาค h คือ

$$\hat{Y}_{1hijkl} = \frac{y_{1hijkl}}{x_{1hijkl}} X_{1hijkl} = r_{1hijkl} X_{1hijkl} \quad \dots\dots\dots (1)$$

โดยที่ y_{1hijkl} คือ ค่าของลักษณะที่ต้องการศึกษา Y ของประชากรที่แจงนับได้ทั้งสิ้น สำหรับเพศ l เขตการปกครอง k อำเภอ j จังหวัด i ภาค h

x_{1hijkl} คือ จำนวนคน (ประชากร) ที่แจงนับได้ทั้งสิ้น สำหรับเพศ l เขตการปกครอง k อำเภอ j จังหวัด i ภาค h

X_{1hijkl} คือ จำนวนคน (ประชากร) ทั้งสิ้นที่ได้จากการนับจด สำหรับเพศ l เขตการปกครอง k อำเภอ j จังหวัด i ภาค h

r_{1hijkl} คือ อัตราส่วนของค่าของลักษณะที่ต้องการศึกษา Y ของประชากรที่แจงนับได้ทั้งสิ้น กับจำนวนคน (ประชากร) ที่แจงนับได้ทั้งสิ้น สำหรับเพศ l เขตการปกครอง k อำเภอ j จังหวัด i ภาค h ซึ่ง

$$r_{1hijkl} = \frac{y_{1hijkl}}{x_{1hijkl}} \quad \dots\dots\dots (2)$$

1.2 สูตรการคำนวณค่าประมาณยอดรวมของลักษณะที่ต้องการศึกษา Y ของประชากร สำหรับเขตการปกครอง k อำเภอ j จังหวัด i ภาค h คือ

$$\hat{Y}_{1hijk} = \sum_{l=1}^2 \hat{Y}_{1hijkl} \quad \dots\dots\dots (3)$$

1.3 สูตรการคำนวณค่าประมาณยอดรวมของลักษณะที่ต้องการศึกษา Y ของประชากร สำหรับเขต l อำเภอ j จังหวัด i ภาค h คือ

$$\hat{Y}_{1hijl} = \sum_{k=1}^2 \hat{Y}_{1hijkl} \quad \dots\dots\dots (4)$$

1.4 สูตรการคำนวณค่าประมาณยอดรวมของลักษณะที่ต้องการศึกษา Y ของประชากร สำหรับอำเภอ j จังหวัด i ภาค h คือ

$$\hat{Y}_{1hij} = \sum_{k=1}^2 \hat{Y}_{1hijk} = \sum_{l=1}^2 \hat{Y}_{1hijl} \quad \dots\dots\dots (5)$$

1.5 สูตรการคำนวณค่าประมาณยอดรวมของลักษณะที่ต้องการศึกษา Y ของประชากร สำหรับเขต l เขตการปกครอง k จังหวัด i ภาค h คือ

$$\hat{Y}_{1hikl} = \sum_{j=1}^{B_i} \hat{Y}_{1hijkl} \quad \dots\dots\dots (6)$$

1.6 สูตรการคำนวณค่าประมาณยอดรวมของลักษณะที่ต้องการศึกษา Y ของประชากร สำหรับเขตการปกครอง k จังหวัด i ภาค h คือ

$$\hat{Y}_{1hik} = \sum_{j=1}^{B_i} \hat{Y}_{1hijk} = \sum_{l=1}^2 \hat{Y}_{1hikl} \quad \dots\dots\dots (7)$$

1.7 สูตรการคำนวณค่าประมาณยอดรวมของลักษณะที่ต้องการศึกษา Y ของประชากร สำหรับเขต l จังหวัด i ภาค h คือ

$$\hat{Y}_{1hil} = \sum_{j=1}^{B_i} \hat{Y}_{1hijl} = \sum_{k=1}^2 \hat{Y}_{1hikl} \quad \dots\dots\dots (8)$$

1.8 สูตรการคำนวณค่าประมาณยอดรวมของลักษณะที่ต้องการศึกษา Y ของประชากร สำหรับจังหวัด i ภาค h คือ

$$\hat{Y}_{1hi} = \sum_{j=1}^{B_i} \hat{Y}_{1hij} = \sum_{k=1}^2 \hat{Y}_{1hik} = \sum_{l=1}^2 \hat{Y}_{1hil} \quad \dots\dots\dots (9)$$

1.9 สูตรการคำนวณค่าประมาณยอดรวมของลักษณะที่ต้องการศึกษา Y ของประชากร สำหรับเพศ l เขตการปกครอง k ภาค h คือ

$$\hat{Y}_{1hkl} = \sum_{i=1}^{A_h} \hat{Y}_{1hikl} \quad \dots\dots\dots (10)$$

1.10 สูตรการคำนวณค่าประมาณยอดรวมของลักษณะที่ต้องการศึกษา Y ของประชากร สำหรับเขตการปกครอง k ภาค h คือ

$$\hat{Y}_{1hk} = \sum_{i=1}^{A_h} \hat{Y}_{1hik} = \sum_{l=1}^2 \hat{Y}_{1hkl} \quad \dots\dots\dots (11)$$

1.11 สูตรการคำนวณค่าประมาณยอดรวมของลักษณะที่ต้องการศึกษา Y ของประชากร สำหรับเพศ l ภาค h คือ

$$\hat{Y}_{1hl} = \sum_{i=1}^{A_h} \hat{Y}_{1hil} = \sum_{k=1}^2 \hat{Y}_{1hkl} \quad \dots\dots\dots (12)$$

1.12 สูตรการคำนวณค่าประมาณยอดรวมของลักษณะที่ต้องการศึกษา Y ของประชากร สำหรับภาค h คือ

$$\hat{Y}_{1h} = \sum_{i=1}^{A_h} \hat{Y}_{1hi} = \sum_{k=1}^2 \hat{Y}_{1hk} = \sum_{l=1}^2 \hat{Y}_{1hl} \quad \dots\dots\dots (13)$$

1.13 สูตรการคำนวณค่าประมาณยอดรวมของลักษณะที่ต้องการศึกษา Y ของประชากร สำหรับเขตการปกครอง k ทวีราชอาณาจักร คือ

$$\hat{Y}_{1k} = \sum_{h=1}^5 \hat{Y}_{1hk} \quad \dots\dots\dots (14)$$

1.14 สูตรการคำนวณค่าประมาณยอดรวมของลักษณะที่ต้องการศึกษา Y ของประชากร สำหรับเพศ l ทวีราชอาณาจักร คือ

$$\hat{Y}_{1l} = \sum_{h=1}^2 \hat{Y}_{1hl} \quad \dots\dots\dots (15)$$

1.15 สูตรการคำนวณค่าประมาณยอดรวมของลักษณะที่ต้องการศึกษา Y ของประชากร สำหรับทวีราชอาณาจักร คือ

$$\hat{Y}_1 = \sum_{h=1}^5 \hat{Y}_{1h} = \sum_{k=1}^2 \hat{Y}_{1k} = \sum_{l=1}^2 \hat{Y}_{1l} \quad \dots\dots\dots (16)$$

ส่วนที่ 2 : ลักษณะการอยู่อาศัยของครัวเรือนส่วนบุคคล

การประมาณค่ายอดรวม

2.1 สูตรการคำนวณค่าประมาณยอดรวมของลักษณะที่ต้องการศึกษา Y ของครัวเรือนส่วนบุคคล สำหรับเขตการปกครอง k อำเภอ j จังหวัด i ภาค h คือ

$$\hat{Y}_{21hijk} = \frac{y_{21hijk}}{n_{1hijk}} N_{1hijk} = r_{21hijk} N_{1hijk} \quad \dots\dots\dots (17)$$

โดยที่ y_{21hijk} คือ ค่าของลักษณะที่ต้องการศึกษา Y ของครัวเรือนส่วนบุคคลที่แจงนับได้ทั้งสิ้น สำหรับเขตการปกครอง k อำเภอ j จังหวัด i ภาค h

n_{1hijk} คือ จำนวนครัวเรือนส่วนบุคคลที่แจงนับได้ทั้งสิ้น สำหรับเขตการปกครอง k อำเภอ j จังหวัด i ภาค h

N_{1hijk} คือ จำนวนครัวเรือนส่วนบุคคลทั้งสิ้นที่ได้จากการนับจุด สำหรับเขตการปกครอง k อำเภอ j จังหวัด i ภาค h

r_{21hijk} คือ อัตราส่วนของค่าของลักษณะที่ต้องการศึกษา Y ของครัวเรือนส่วนบุคคลที่แจงนับได้ทั้งสิ้น กับจำนวนครัวเรือนส่วนบุคคลที่แจงนับได้ทั้งสิ้น สำหรับเขตการปกครอง k อำเภอ j จังหวัด i ภาค h ซึ่ง

$$r_{21hijk} = \frac{y_{21hijk}}{n_{1hijk}} \quad \dots\dots\dots (18)$$

2.2 สูตรการคำนวณค่าประมาณยอดรวมของลักษณะที่ต้องการศึกษา Y ของครัวเรือนส่วนบุคคล สำหรับอำเภอ j จังหวัด i ภาค h คือ

$$\hat{Y}_{21hij} = \sum_{k=1}^2 \hat{Y}_{21hijk} \quad \dots\dots\dots (19)$$

2.3 สูตรการคำนวณค่าประมาณยอดรวมของลักษณะที่ต้องการศึกษา Y ของครัวเรือนส่วนบุคคล สำหรับเขตการปกครอง k จังหวัด i ภาค h คือ

$$\hat{Y}_{21hik} = \sum_{j=1}^{B_i} \hat{Y}_{21hijk} \quad \dots\dots\dots (20)$$

2.4 สูตรการคำนวณค่าประมาณยอดรวมของลักษณะที่ต้องการศึกษา Y ของครัวเรือนส่วนบุคคล สำหรับจังหวัด i ภาค h คือ

$$\hat{Y}_{21hi} = \sum_{j=1}^{B_i} \hat{Y}_{21hij} = \sum_{k=1}^2 \hat{Y}_{21hik} \quad \text{..... (21)}$$

2.5 สูตรการคำนวณค่าประมาณยอดรวมของลักษณะที่ต้องการศึกษา Y ของครัวเรือนส่วนบุคคล สำหรับเขตการปกครอง k ภาค h คือ

$$\hat{Y}_{21hk} = \sum_{i=1}^{A_h} \hat{Y}_{21hik} \quad \text{..... (22)}$$

2.6 สูตรการคำนวณค่าประมาณยอดรวมของลักษณะที่ต้องการศึกษา Y ของครัวเรือนส่วนบุคคล สำหรับภาค h คือ

$$\hat{Y}_{21h} = \sum_{i=1}^{A_h} \hat{Y}_{21hi} = \sum_{k=1}^2 \hat{Y}_{21hk} \quad \text{..... (23)}$$

2.7 สูตรการคำนวณค่าประมาณยอดรวมของลักษณะที่ต้องการศึกษา Y ของครัวเรือนส่วนบุคคล สำหรับเขตการปกครอง k ทวีธาณาณาจักร คือ

$$\hat{Y}_{21k} = \sum_{h=1}^5 \hat{Y}_{21hk} \quad \text{..... (24)}$$

2.8 สูตรการคำนวณค่าประมาณยอดรวมของลักษณะที่ต้องการศึกษา Y ของครัวเรือนส่วนบุคคล สำหรับทวีธาณาณาจักร คือ

$$\hat{Y}_{21} = \sum_{h=1}^5 \hat{Y}_{21h} = \sum_{k=1}^2 \hat{Y}_{21k} \quad \text{..... (25)}$$



ลับ



สำนักงานสถิติแห่งชาติ

สปค.2

(แบบแจงนับ)



สำมะโนประชากรและเคหะ พ.ศ. 2553

ตอนที่ 1 ที่ตั้งครัวเรือน

ภาค จังหวัด อำเภอ/เขต ตำบล/แขวง

--	--	--	--	--	--

 1-7

ก. บ้านเลขที่ ถนน ตรอก ซอย ลาน้ำ หรือตะแวงบ้าน (ชื่อสถานที่ถ้ามี).....

เบอร์โทรศัพท์.....

ข. ครัวเรือนนี้อยู่ ในเขตเทศบาล..... 1 นอกเขตเทศบาล..... 2

ชื่อเทศบาล..... ชื่อ อบต.....

เขตการปกครอง 6

เทศบาล/อบต. 9-11

ค. เขตแจงนับ.....

เขตแจงนับ 12-14

ง. หมู่ที่..... ชื่อหมู่บ้าน.....

หมู่ที่ 15-16

จ. ประเภทของครัวเรือน

ครัวเรือนส่วนบุคคล..... 1 ครัวเรือนกลุ่มบุคคล..... 2

(จากแบบ สปค.1 C17-C18)

ประเภทของครัวเรือน 17

ฉ. เลขลำดับที่ของครัวเรือน

ลำดับที่ของครัวเรือน 18-20

ช. ภาษาที่ใช้พูดประจำระหว่างสมาชิกในครัวเรือน

ใช้เฉพาะภาษาไทย..... 1 ใช้ภาษาไทยปนภาษาอื่น..... 2 ใช้เฉพาะภาษาอื่น..... 3

ภาษาที่ใช้พูด 21

ภาษาอื่น ๆ ที่ใช้ (ระบุ).....

ภาษาอื่น ๆ 22-23

ซ. จำนวนสมาชิกในครัวเรือน (บันทึกหลังการแจงนับเสร็จแล้ว).....คน

รวมจำนวนสมาชิก 24-27

แจงนับวันที่.....เดือน..... พ.ศ. 2553

บรรณารักษ์และลงรหัสวันที่.....เดือน..... พ.ศ. 2553

ชื่อตัว - ชื่อสกุล.....

พนักงานแจงนับ

ชื่อตัว - ชื่อสกุล.....

พนักงานบรรณารักษ์และลงรหัส

ตอนที่ 2 ลักษณะทางประชากร							
ถามทุกคน							
ลำดับที่	ชื่อตัวและชื่อสกุล	ความเกี่ยวพันกับหัวหน้าครัวเรือน	เพศ	อายุ	เดือนและปีเกิด		ศาสนา
(มีชื่อในทะเบียนบ้านหรือไม่ก็ได้)	บันทึก ยศ คำนำหน้าชื่อ ชื่อตัวและชื่อสกุล (เรียงตามลำดับ) ดังนี้	".....(ชื่อ)..... เป็นอะไร กับหัวหน้าครัวเรือน"		".....(ชื่อ)..... อายุเท่าใด"	".....(ชื่อ)..... เกิดเดือน และปีอะไร"		".....(ชื่อ)..... นับถือ ศาสนาอะไร"
	หัวหน้าครัวเรือน ภรรยาหรือสามี บุตรที่ยังไม่ได้สมรส (เรียงตามลำดับอายุมากไปน้อย) บุตรที่สมรสแล้วและคู่สมรส บุตรของบุตร พ่อ แม่ พ่อตา แม่ยาย ปู่ ย่า ตา ยาย ญาติอื่น ๆ ผู้อาศัย/คนรับใช้/คนงาน	บันทึกรหัส สมาชิกในครัวเรือนส่วนบุคคล หัวหน้าครัวเรือน..... 1 ภรรยาหรือสามี..... 2 บุตร (รวมบุตรเลี้ยงและบุตรบุญธรรม) - ยังไม่ได้สมรส..... 3 - สมรสแล้ว..... 4 บุตรชาย บุตรสะใภ้..... 5 บุตรของบุตร..... 6 พ่อ แม่ พ่อตา แม่ยาย ปู่ ย่า ตา ยาย ญาติอื่น ๆ..... 7 ผู้อาศัย/คนรับใช้/คนงาน..... 8 สมาชิกในครัวเรือนกลุ่มบุคคล คนงาน..... 8 พระสงฆ์/เณร..... 9 อื่น ๆ..... 0	บันทึกรหัส ชาย..... 1 หญิง..... 2	บันทึก อายุเต็มปีบริบูรณ์ ถึงวันคล้ายวันเกิด ครั้งสุดท้ายก่อนวันที่ 1 ก.ค. 2553 ถ้าอายุไม่ถึง 1 ปี บันทึก "0" ชิดขวา	บันทึกรหัส - ให้บันทึกรหัส เดือนและปีเกิด เช่น ถ้าเกิดเดือนมิถุนายน พ.ศ. 2525 ให้บันทึก เดือน "6" ปี (พ.ศ.) "525" (ให้บันทึกตัวเลข 3 หลักหลัง) - ถ้าไม่ทราบ เดือนปีเกิด "ไม่ต้องบันทึก"	บันทึกรหัส พุทธ..... 1 อิสลาม..... 2 คริสต์..... 3 ฮินดู..... 4 ซุนนีย์..... 5 ซิกข์..... 6 อื่น ๆ..... 7 ไม่มีศาสนา..... 8	
F1	F2	F3	F4	F5	F6	F7	F8
						2	
						2	
						2	
						2	
						2	
						2	

 0 0 0 3		ตอนที่ 2 ลักษณะทางประชากร (ต่อ)					
ภูมิภาคคน		ภูมิภาคอายุตั้งแต่ 3 ปีขึ้นไป					
สัญชาติ ".....(ชื่อ)..... มีสัญชาติอะไร"	การมีชื่อ ในทะเบียนบ้าน ".....(ชื่อ)..... มีชื่อในทะเบียนบ้านนี้ หรือไม่"	การศึกษา (นับถึงวันที่ 1 ก.ค. 2553)					
		ระดับ ไม่เรียน/ไม่เคยเรียน/ไม่เคยจบชั้นใด..... 0 เรียน/จบในระดับ - ก่อนประถมศึกษา..... 1 - ประถมศึกษา..... 2 - มัธยมศึกษาตอนต้น..... 3 - มัธยมศึกษาตอนปลาย..... 4 - ปวช./ปกศ.ต้น..... 5 - ประกาศนียบัตรสูงกว่ามัธยมศึกษาตอนปลาย..... 6 - อนุปริญญา..... 7 - ปวส./ปวท./ปกศ.สูง..... 8 - ปริญญาตรี..... 9 - ประกาศนียบัตรสูงกว่าปริญญาตรี..... 10 - ปริญญาโท..... 11 - ประกาศนียบัตรสูงกว่าปริญญาโท..... 12 - ปริญญาเอก..... 13 - ประกาศนียบัตรสูงกว่าปริญญาเอก/ แพทย์เฉพาะทาง..... 14 - การศึกษาออกโรงเรียน (กศน.)..... 15 - การศึกษาโรงเรียนนานาชาติ..... 16	บัณฑิต บัณฑิต บัณฑิต บัณฑิต	ระดับ - พุทธศึกษา พระปริยัติธรรม - แผนกธรรม (นักธรรมตรี-โท-เอก)..... 17 - แผนกบาลี (บาลีประโยค, เปรียญธรรมประโยค)... 18 - ปอเนาะ..... 19 - การศึกษาอื่น ๆ (หลักสูตรวิชาชีพระยะสั้น...)..... 20	บัณฑิต บัณฑิต บัณฑิต บัณฑิต	ภูมิภาคเฉพาะ ผู้ที่กำลังเรียนใน F11	
- ถ้ามีสัญชาติ ให้บันทึก "สัญชาติ" เช่น สัญชาติ ไทย รหัส 7 6 4 สัญชาติ จีน รหัส 1 5 6 สัญชาติ พม่า รหัส 1 0 4 - ถ้าไม่มีสัญชาติ ให้บันทึก ไม่มีสัญชาติ รหัส 9 9 8 (พนักงานแรงงาน เป็นผู้บันทึกรหัส)	บันทึกการรหัส มีอยู่ที่บ้านนี้..... 1 มีอยู่ที่อื่น - จังหวัดนี้..... 2 - จังหวัดอื่น..... 3 ไม่มีในประเทศไทย แต่มีในประเทศอื่น..... 4 ไม่มีที่ได้เลย..... 5	วิถีบันทึก ชั้นที่กำลังเรียน (F11) และ ชั้นสูงสุดที่เรียนจบ (F12)		ถ้าเรียน • ในประเทศไทย ให้บันทึก ชื่อจังหวัดที่เรียน • ต่างประเทศ ให้บันทึก รหัส "78" (พนักงานแรงงาน เป็นผู้บันทึกรหัส)			
F9	F10	ชั้นที่กำลังเรียน ".....(ชื่อ).....กำลังเรียนหรือไม่" ระดับ ชั้นปี/เกรด/ระดับที่เรียน กศน.		ชั้นสูงสุดที่เรียนจบ ".....(ชื่อ).....จบการศึกษาสูงสุดชั้นใด" ระดับ ชั้นปี/เกรด/ระดับที่เรียน กศน.		F12	F13
<input type="text"/>	<input type="checkbox"/>	<input type="text"/>	<input type="text"/>	<input type="text"/>	<input type="text"/>	<input type="text"/>	<input type="text"/>
<input type="text"/>	<input type="checkbox"/>	<input type="text"/>	<input type="text"/>	<input type="text"/>	<input type="text"/>	<input type="text"/>	<input type="text"/>
<input type="text"/>	<input type="checkbox"/>	<input type="text"/>	<input type="text"/>	<input type="text"/>	<input type="text"/>	<input type="text"/>	<input type="text"/>
<input type="text"/>	<input type="checkbox"/>	<input type="text"/>	<input type="text"/>	<input type="text"/>	<input type="text"/>	<input type="text"/>	<input type="text"/>
<input type="text"/>	<input type="checkbox"/>	<input type="text"/>	<input type="text"/>	<input type="text"/>	<input type="text"/>	<input type="text"/>	<input type="text"/>
<input type="text"/>	<input type="checkbox"/>	<input type="text"/>	<input type="text"/>	<input type="text"/>	<input type="text"/>	<input type="text"/>	<input type="text"/>
<input type="text"/>	<input type="checkbox"/>	<input type="text"/>	<input type="text"/>	<input type="text"/>	<input type="text"/>	<input type="text"/>	<input type="text"/>
<input type="text"/>	<input type="checkbox"/>	<input type="text"/>	<input type="text"/>	<input type="text"/>	<input type="text"/>	<input type="text"/>	<input type="text"/>
43	46	47	49	51	53	55	

0 0 0 4		ตอนที่ 2 ลักษณะทางประชากร (ต่อ)				
ถามอายุตั้งแต่ 10 ปีขึ้นไป		ถามอายุตั้งแต่ 13 ปีขึ้นไป				
การอ่านออกและเขียนได้		ถามเฉพาะเพศหญิง			สถานภาพสมรส	
".....(ชื่อ)..... อ่านออกและเขียนหนังสือภาษาไทย และภาษาอื่นได้หรือไม่"		".....(ชื่อ)..... มีบุตรที่ให้กำเนิดเอง และมีชีวิตอยู่ขณะคลอด หรือไม่"			".....(ชื่อ)..... เป็นโสด สมรส หม้าย หย่า หรือแยกกันอยู่"	
ภาษาไทย	ภาษาอื่น	บันทึกรหัส	บุตรที่มีชีวิตอยู่	บุตรที่เสียชีวิตแล้ว	บันทึกรหัส	
บันทึกรหัส	ได้ ให้ระบุภาษา	มี..... 1			โสด..... 1	
ได้..... 1	• ถ้าได้มากกว่า 1 ภาษา	(ถามต่อไป)			สมรส/อยู่กินฉันท์สามีภรรยา..... 2	
ไม่ได้..... 0	ให้ระบุ ภาษาที่อ่านออก และเขียนได้มากที่สุด	ไม่มี..... 0			หม้าย..... 3	
	- ไม่ได้	(ข้ามไปถาม F18)			หย่า..... 4	
	ให้นำบันทึก รหัส "0" ขีดขวา				แยกกันอยู่..... 5	
	(พนักงานแรงงาน เป็นผู้บันทึก รหัส)				เคยสมรส แต่ไม่ทราบสถานภาพ..... 6	
			← ถ้าไม่มี ให้บันทึก "0" ขีดขวา →			
			อยู่ในครัวเรือนนี้	อยู่ที่อื่น		
F14		F15	F16		F17	F18

<input type="checkbox"/>	<input type="checkbox"/>	<input type="checkbox"/>	<input type="checkbox"/>	<input type="checkbox"/>	<input type="checkbox"/>	<input type="checkbox"/>
<input type="checkbox"/>	<input type="checkbox"/>	<input type="checkbox"/>	<input type="checkbox"/>	<input type="checkbox"/>	<input type="checkbox"/>	<input type="checkbox"/>
<input type="checkbox"/>	<input type="checkbox"/>	<input type="checkbox"/>	<input type="checkbox"/>	<input type="checkbox"/>	<input type="checkbox"/>	<input type="checkbox"/>
<input type="checkbox"/>	<input type="checkbox"/>	<input type="checkbox"/>	<input type="checkbox"/>	<input type="checkbox"/>	<input type="checkbox"/>	<input type="checkbox"/>
<input type="checkbox"/>	<input type="checkbox"/>	<input type="checkbox"/>	<input type="checkbox"/>	<input type="checkbox"/>	<input type="checkbox"/>	<input type="checkbox"/>
<input type="checkbox"/>	<input type="checkbox"/>	<input type="checkbox"/>	<input type="checkbox"/>	<input type="checkbox"/>	<input type="checkbox"/>	<input type="checkbox"/>
<input type="checkbox"/>	<input type="checkbox"/>	<input type="checkbox"/>	<input type="checkbox"/>	<input type="checkbox"/>	<input type="checkbox"/>	<input type="checkbox"/>
57	58	60	61	63	65	67

0 0 0 5		ตอนที่ 2 ลักษณะทางประชากร (ต่อ)					
ถามอายุตั้งแต่ 15 ปีขึ้นไป				ถามทุกคน			
อาชีพหลักในรอบปีที่แล้ว (1 ก.ค. 2552 - 30 มิ.ย. 2553)		ถามเฉพาะผู้บันทึกอาชีพใน F19			สถานที่เกิด		
"ในรอบปีที่แล้ว.....(ชื่อ).....ทำงานหรือไม่" - ถ้าไม่ทำงาน ให้บันทึก "ไม่ทำ" (ข้ามไปถาม F23) - ถ้าทำงาน ให้บันทึก "หน้าที่ที่รับผิดชอบ..... และ ตำแหน่ง (ถ้ามี)....." (ถ้าทำงานหลายอย่าง ให้บันทึก งานที่ใช้เวลาทำมากที่สุด) เช่น ควบคุมระบบคลังสินค้า (ผู้จัดการ) บรรจุสายไฟลงกล่อง เจ้าของกิจการร้านตัดเย็บเสื้อผ้า/ช่างตัดเย็บเสื้อผ้า ครูสอนระดับประถมศึกษา สัตวแพทย์ ขับรถแท็กซี่/ขับรถตามบ้าน ลงรายการบัญชี วิศวกรไฟฟ้า ทำนข้าวเพื่อขาย รับจ้างล้างจาน ขายข้าวแกง (บันทึกรหัสในสำนักงาน)		ประเภทกิจการ/ลักษณะกิจกรรม ของสถานที่ทำงาน "สถานที่ทำงานที่.....(ชื่อ).....ทำอยู่ เป็นกิจการอะไร" บันทึก ประเภทกิจการ/ลักษณะกิจกรรม อย่างละเอียด เช่น โรงงานผลิตน้ำอัดลม โรงงานผลิตสายไฟ ร้านตัดเย็บเสื้อผ้า โรงเรียนระดับมัธยมศึกษา โรงพยาบาลสัตว์ การขับรถแท็กซี่/บริการขับรถส่วนตัว บริษัทรับทำบัญชี/ร้านขายปลีกอุปกรณ์ก่อสร้าง การไฟฟ้าฝ่ายผลิต การปลูกข้าว ร้านขายก๋วยเตี๋ยว รถเข็นขายข้าวแกง	สถานภาพ การทำงาน ".....(ชื่อ)..... ทำงานในฐานะอะไร" บันทึก นายจ้าง..... 1 ผู้ประกอบธุรกิจส่วนตัว โดยไม่มีลูกจ้าง..... 2 ผู้ช่วยธุรกิจในครัวเรือน โดยไม่ได้รับค่าจ้าง... 3 ลูกจ้างรัฐบาล..... 4 ลูกจ้างรัฐวิสาหกิจ..... 5 ลูกจ้างเอกชน..... 6 สมาชิกของ การรวมกลุ่ม..... 7	"ปัจจุบัน สถานที่ทำงานของ(ชื่อ).....อยู่ที่ไหน" บันทึก ถ้าทำงาน • ในประเทศไทย ให้บันทึก ชื่อจังหวัดที่ทำงาน • ต่างประเทศ ให้บันทึก รหัส "78" - ถ้าปัจจุบันไม่ทำงาน ให้บันทึก รหัส "98" (พนักงานแฉงนับ เป็นผู้บันทึก)	ถ้าเกิด • ในประเทศไทย ให้บันทึก ชื่อจังหวัดที่เกิด • ต่างประเทศ ให้บันทึก ชื่อประเทศที่เกิด (พนักงานแฉงนับเป็นผู้บันทึก)	จังหวัด	ประเทศ
F19		F20	F21	F22	F23		
[][][][][]		[][][][][]	[]	[][]	[][]	[][][][]	
[][][][][]		[][][][][]	[]	[][]	[][]	[][][][]	
[][][][][]		[][][][][]	[]	[][]	[][]	[][][][]	
[][][][][]		[][][][][]	[]	[][]	[][]	[][][][]	
[][][][][]		[][][][][]	[]	[][]	[][]	[][][][]	
[][][][][]		[][][][][]	[]	[][]	[][]	[][][][]	
[][][][][]		[][][][][]	[]	[][]	[][]	[][][][]	
[][][][][]		[][][][][]	[]	[][]	[][]	[][][][]	

68

72

76

77

79

81



ตอนที่ 2 ลักษณะทางประชากร (ต่อ)

ถามทุกคน							
ระยะเวลา การอยู่อาศัย ในเทศบาล/อบต.นี้ ".....(ชื่อ)..... อยู่ในเทศบาล/อบต.นี้ ติดต่อกันมากี่ปีแล้ว"	ลักษณะการย้ายถิ่น				ความพิการ ที่เห็นเด่นชัด ".....(ชื่อ)..... มีลักษณะความพิการ ดังต่อไปนี้หรือไม่"	ผู้ให้ข้อมูล	
	ถามเฉพาะผู้ที่บันทึกรหัส "0 - 5" ใน F24			ถามเฉพาะ ผู้ย้ายถิ่น ภายใน ประเทศไทย			เหตุผล ในการย้ายถิ่น
	สถานที่อยู่สุดท้ายก่อนย้ายมาอยู่เทศบาล/อบต.นี้ ".....(ชื่อ).....อยู่ที่ไหนก่อนย้ายมาอยู่เทศบาล/อบต.นี้" (ตอบได้เพียง 1 คำตอบ)						
บันทึกรหัส	ถ้าย้าย ภายในจังหวัด	ถ้าย้าย มาจากจังหวัดอื่น	ถ้าย้าย มาจากต่างประเทศ	".....(ชื่อ)..... ย้ายมาจาก เทศบาล/อบต."	".....(ชื่อ)..... ย้ายถิ่น เพราะสาเหตุใด"	บันทึกรหัส	บันทึกรหัส
ไม่เกิน 1 ปี..... 0	ภายในอำเภอเดิม	ให้บันทึก ชื่อจังหวัด	ให้บันทึก ชื่อประเทศ	บันทึกรหัส	บันทึกรหัส	ไม่มี..... 0	เจ้าตัวตนเอง..... 1
1 ปี..... 1	ให้บันทึก ชื่ออำเภอเดิม		(ข้ามไปถาม F27)	เทศบาล..... 1	ทางนทำ..... 1	มี	คนอื่นตอบ
2 ปี..... 2	ย้ายต่างอำเภอ			อบต. 2	หน้าที่การงาน..... 2	- ตามอดทั้ง 2 ข้าง..... 1	- คนในครัวเรือน..... 2
3 ปี..... 3	ให้บันทึก ชื่ออำเภอสุดท้าย ก่อนย้ายมา				เพื่อการศึกษา..... 3	- พุดไม่ได้/เป็นไป/ พุดไม่รู้เรื่อง..... 2	- คนนอกครัวเรือน... 3
4 ปี..... 4					ติดตามบุคคล ในครัวเรือน..... 4	- แขนงขาขาด ตั้งแต่ข้อมือ/ ข้อเท้าขึ้นมาอย่างน้อย 1 ข้าง/อัมพาต..... 3	
ไม่ทราบเวลา					กลับภูมิลำเนา..... 5	- มีอาการทางจิต/ไวอาวาย/ ย้ายที่อยู่อาศัย..... 6	
แต่น้อยกว่า 5 ปี..... 5					ย้ายเข้าครัวเรือน สถาบัน..... 7	- ออทิสติก..... 5	
อยู่ตั้งแต่ 5 ปีขึ้นไป หรืออยู่ที่นั่นตั้งแต่เกิด... 6					อื่น ๆ..... 8	- พัฒนาการทางสมองช้า/ ปัญญาอ่อน..... 6	
(ถ้าบันทึกรหัส 6 ข้ามไปถาม F28)						- พิการมากกว่า 1 ลักษณะ จากรหัส 1 - 6..... 7	
F24	F25			F26	F27	F28	F29

<input type="checkbox"/>	<input type="checkbox"/>	<input type="checkbox"/>	<input type="checkbox"/>	<input type="checkbox"/>	<input type="checkbox"/>	<input type="checkbox"/>	<input type="checkbox"/>
<input type="checkbox"/>	<input type="checkbox"/>	<input type="checkbox"/>	<input type="checkbox"/>	<input type="checkbox"/>	<input type="checkbox"/>	<input type="checkbox"/>	<input type="checkbox"/>
<input type="checkbox"/>	<input type="checkbox"/>	<input type="checkbox"/>	<input type="checkbox"/>	<input type="checkbox"/>	<input type="checkbox"/>	<input type="checkbox"/>	<input type="checkbox"/>
<input type="checkbox"/>	<input type="checkbox"/>	<input type="checkbox"/>	<input type="checkbox"/>	<input type="checkbox"/>	<input type="checkbox"/>	<input type="checkbox"/>	<input type="checkbox"/>
<input type="checkbox"/>	<input type="checkbox"/>	<input type="checkbox"/>	<input type="checkbox"/>	<input type="checkbox"/>	<input type="checkbox"/>	<input type="checkbox"/>	<input type="checkbox"/>
<input type="checkbox"/>	<input type="checkbox"/>	<input type="checkbox"/>	<input type="checkbox"/>	<input type="checkbox"/>	<input type="checkbox"/>	<input type="checkbox"/>	<input type="checkbox"/>
<input type="checkbox"/>	<input type="checkbox"/>	<input type="checkbox"/>	<input type="checkbox"/>	<input type="checkbox"/>	<input type="checkbox"/>	<input type="checkbox"/>	<input type="checkbox"/>
84	85	87	89	92	93	94	95



0 0 0 7

ตอนที่ 3 ลักษณะการอยู่อาศัยของครัวเรือนส่วนบุคคล

ให้บันทึกรหัสลงใน

H1. "ประเภทที่อยู่อาศัยของครัวเรือนนี้"

(ถ้ามีหลายประเภท ให้บันทึกตามที่หัวหน้าครัวเรือนอยู่)

บ้านเดี่ยว.....	1	<input type="checkbox"/>	H1
ทาวน์เฮ้าส์/บ้านแฝด/ทาวน์โฮม.....	2	96	
คอนโดมิเนียม/แมนชั่น.....	3		
แฟลต/อพาร์ทเมนท์/หอพัก.....	4		
ตึกแถว/ห้องแถว/เรือนแถว.....	5		
ห้องภายในบ้าน.....	6	} (ข้ามไปข้อ H3)	
ห้องภายในสำนักงาน.....	7		
เรือ/แพ/รถ.....	8		
อื่น ๆ (ระบุ).....	0		

H2. "ลักษณะของที่อยู่อาศัย" (ถามเฉพาะ H1 บันทึกที่รหัส 1-5)

ตึก.....	1	<input type="checkbox"/>	H2
ไม้.....	2	97	
ครึ่งตึกครึ่งไม้.....	3		
ใช้วัสดุไม่ถาวรในท้องถิ่น เช่น ไม้ไผ่ ไบจาก.....	4		
ใช้วัสดุใช้แล้ว/วัสดุเหลือใช้ เช่น หีบ ลัง.....	5		
อื่น ๆ (ระบุ).....	6		

H3. "ลักษณะการครอบครอง ที่อยู่อาศัย ของคนในครัวเรือน" (ไม่รวมที่ดิน)

เป็นเจ้าของ			
- มี ภาระการผ่อนชำระ.....	1	<input type="checkbox"/>	H3
- ไม่มี ภาระการผ่อนชำระ.....	2	98	
เช่าซื้อ.....	3		
เช่า.....	4	} (ข้ามไปข้อ H5)	
อยู่โดยไม่เสียค่าเช่าเพราะ			
- เป็นส่วนหนึ่งของค่าจ้าง.....	5		
- ให้อยู่เปล่า.....	6		
อื่น ๆ (ระบุ).....	7		

H4. "ลักษณะการครอบครอง ที่ดิน ที่เป็นที่ตั้งของที่อยู่อาศัย"

(ถามเฉพาะ H3 บันทึกที่รหัส 1 - 3)

เป็นเจ้าของ.....	1	<input type="checkbox"/>	H4
เช่าซื้อที่ดิน.....	2	99	
เช่า.....	3		
ไม่เสียค่าเช่าที่ดิน.....	4		
อื่น ๆ (ระบุ).....	5		

H5. "ครัวเรือนนี้มีห้องนอนและห้องอื่น ๆ ที่ใช้นอนกี่ห้อง" (บันทึก "จำนวน" ซิตขวา)

(ถ้า ไม่มี บันทึก "0" ซิตขวา)

ห้องนอน.....	<input type="text"/>	<input type="text"/>	H5A
	100		
ห้องอื่น ๆ ที่ใช้นอน.....	<input type="text"/>	<input type="text"/>	H5B
	102		

H6. "ครัวเรือนนี้ส่วนใหญ่ใช้แสงสว่างชนิดใด"

ไฟฟ้า		<input type="checkbox"/>	H6
- การไฟฟ้า.....	1	104	
- พลังงานแสงอาทิตย์ (โซลาเซลล์).....	2		
- บ้านถาวร.....	3		
อื่น ๆ (ระบุ).....	4		

H7. "ครัวเรือนนี้ส่วนใหญ่ใช้เชื้อเพลิงชนิดใดประกอบอาหาร"

ก๊าซ.....	1	<input type="checkbox"/>	H7
ถ่าน/ฟืน/เศษไม้.....	2	105	
ไฟฟ้า.....	3		
น้ำมันก๊าด/อื่น ๆ (ระบุ).....	4		
ไม่มีการหุงต้ม.....	5		

H8. "ครัวเรือนนี้ส่วนใหญ่ใช้ส้วมประเภทใด"

ส้วมแบบนั่งหย่อนเท้า.....	1	<input type="checkbox"/>	H8
ส้วมแบบนั่งยอง.....	2	106	
ส้วมแบบนั่งหย่อนเท้า และส้วมแบบนั่งยอง.....	3		
ส้วมหลุม/ส้วมถัง/ส้วมถ้ำยลงแม่น้ำ ลำคลอง.....	4		
ไม่มีส้วม.....	5		

H9. "ครัวเรือนนี้ส่วนใหญ่ใช้ น้ำดื่ม และน้ำใช้ จากแหล่งใด"

(บันทึกที่รหัสประเภท น้ำดื่ม ใน H9A และ
รหัสประเภท น้ำใช้ ใน H9B)

น้ำประปา.....	1	น้ำดื่ม	
น้ำประปาผ่านการบำบัด (ต้ม/กรอง).....	2	<input type="checkbox"/>	H9A
น้ำบาดาล.....	3	107	
น้ำบ่อ.....	4	น้ำใช้	
น้ำจากแม่น้ำ/ลำธาร/คลอง/น้ำตก/ภูเขา.....	5	<input type="checkbox"/>	H9B
น้ำฝน.....	6	108	
น้ำดื่มบรรจุขวด/ตู้ น้ำดื่มหยอดเหรียญ.....	7		
อื่น ๆ (ระบุ).....	8		

ตอนที่ 3 ลักษณะการอยู่อาศัยของครัวเรือนส่วนบุคคล (ต่อ)

 ให้บันทึกรหัสลงใน
HIO. "ณ วันที่ 1 ก.ค. 2553 ครัวเรือนเป็นเจ้าของเครื่องใช้เหล่านี้หรือไม่"

ถ้า "เป็นเจ้าของ" บันทึกรหัส "1"

"ไม่เป็นเจ้าของ" บันทึกรหัส "0"

โทรทัศน์.....	<input type="checkbox"/>	HIOA	เครื่องซักผ้า.....	<input type="checkbox"/>	HIOG
เครื่องเล่น VCD/DVD.....	<input type="checkbox"/>	HIOB	เครื่องปรับอากาศ.....	<input type="checkbox"/>	HIOH
โทรศัพท์มือถือ.....	<input type="checkbox"/>	HIOC	รถยนต์ส่วนบุคคล/รถจักรยานยนต์.....	<input type="checkbox"/>	HIOI
คอมพิวเตอร์.....	<input type="checkbox"/>	HIOD	รถจักรยานยนต์.....	<input type="checkbox"/>	HIOJ
ตู้เย็น/ตู้แช่.....	<input type="checkbox"/>	HIOE	รถแทรกเตอร์ 4 ล้อ.....	<input type="checkbox"/>	HIOK
ไมโครเวฟ/เตาอบ.....	<input type="checkbox"/>	HIOF	รถไถ 2 ล้อ (รถไถเดินตาม).....	<input type="checkbox"/>	HIOL

109 - 114

115 - 120

HIH. "ณ วันที่ 1 ก.ค. 2553 ในครัวเรือนมีอุปกรณ์/การใช้เทคโนโลยี เหล่านี้หรือไม่"

ถ้า "มี" บันทึกรหัส "1"

"ไม่มี" บันทึกรหัส "0"

เคเบิลทีวี.....	<input type="checkbox"/>	HIHA
	121	
จานดาวเทียม.....	<input type="checkbox"/>	HIHB
	122	
อินเทอร์เน็ต.....	<input type="checkbox"/>	HIHC
	123	



Confidential



Population and Housing Census 2010



**Form 2
(Enumeration form)**

Part 1 - Identification of household

REG	CWT	AMP	TMB
<input type="text"/>	<input type="text"/>	<input type="text"/>	<input type="text"/>

A. House registration number, road, alley, canal or neighborhood (*Location name, if any*) Tel:

B. Household location: Municipal area... 1 Non-municipal area... 2 AREA 8

↓ ↓

Name of municipality..... Name of TAO..... TAO 9-11

C. Enumeration area..... EA 12-14

D. Block/village no. Name of village..... VILL 15-16

E. Type of household

Private household... 1 Group of people household... 2 } (*From form 1 C17-C18*) HH-TYPE 17

F. Household number HH-NO 18-20

G. Language usually spoken in this household

Thai only..... 1 Thai and other..... 2 Other language only..... 3 LANG-SPEAK 21

} ↓

Specify language..... OTHER-LANG 22-23

H. Number of household members (*Record after enumeration*) TOTAL-MEM 24-27

Enumeration: Day.....Month.....2010 Editing and coding: Day.....Month.....2010

Full name: Full name:

Enumerator

Editor/coder

0 0 0 2 **Part 2 Population questions**

Ask everyone

Ordered number	Names and surname	Relationship to household head	Sex	Age	Month and year of birth		Religion
(May/may not have name in house registration)	Record military rank, title, name and surname In the following order:	"What relationship with household head is [name]?" Record code Member of private household Head..... 1 Spouse..... 2 Children (Including adopted and foster) - Unmarried..... 3 - Married..... 4 Child-in-law..... 5 Grandchildren..... 6 Parents, grandparents and other relatives..... 7 Non-relative/servants/workers... 8 Member of group of people household Workers..... 8 Monk..... 9 Others..... 0	Record code Male..... 1 Female..... 2	Record age at the last birthday before 1-July-10 If aged less than 1 year, record "0", align right	- Record code of month and year of birth e.g. If born on June, 2525 B.E. Record month "6" year (B.E.) "525" (Record the last 3 digits) - If unknown month/year of birth "Leave it blank"		"What religion is [name]?" Record code Buddhism..... 1 Islam..... 2 Christianity.... 3 Hinduism..... 4 Confucianism... 5 Sikhism..... 6 Others..... 7 No religion..... 8
F1	F2	F3	F4	F5	Month	Year (B.E.)	F8

<input type="text"/>	<input type="text"/>	<input type="text"/>	<input type="text"/>	<input type="text"/>	<input type="text"/>	2 <input type="text"/>	<input type="text"/>
<input type="text"/>	<input type="text"/>	<input type="text"/>	<input type="text"/>	<input type="text"/>	<input type="text"/>	2 <input type="text"/>	<input type="text"/>
<input type="text"/>	<input type="text"/>	<input type="text"/>	<input type="text"/>	<input type="text"/>	<input type="text"/>	2 <input type="text"/>	<input type="text"/>
<input type="text"/>	<input type="text"/>	<input type="text"/>	<input type="text"/>	<input type="text"/>	<input type="text"/>	2 <input type="text"/>	<input type="text"/>
<input type="text"/>	<input type="text"/>	<input type="text"/>	<input type="text"/>	<input type="text"/>	<input type="text"/>	2 <input type="text"/>	<input type="text"/>
<input type="text"/>	<input type="text"/>	<input type="text"/>	<input type="text"/>	<input type="text"/>	<input type="text"/>	2 <input type="text"/>	<input type="text"/>

Ask everyone		Ask people aged 3 years or over				
Nationality	Name in household registration	Education (As of 1-July-10)				
"What nationality is [name]?"	"Does [name] have his/her name in this household registration?"	Level	Record code	Level	Record code	Ask people who are currently studying in F11
		Not study/never attained/never completed..... 0 Study/graduated in - Preschool..... 1 - Primary school..... 2 - Lower secondary school..... 3 - Upper secondary school..... 4 - Vocational certificate..... 5 - Certificate, higher than upper secondary school 6 - Diploma..... 7 - High vocational certificate..... 8 - Bachelor..... 9 - Certificate, higher than bachelor..... 10 - Master..... 11 - Certificate, higher than master..... 12 - Ph.D..... 13 - Certificate, higher than Ph.D./medical specialist..... 14 - Non-formal education (Kor-Sor-Nor) 15 - International school education..... 16	Have in this household..... 1 Have in other place - This province..... 2 - Other province..... 3 Do not have in Thailand but in other country..... 4 Not at all..... 5	- Buddhist education - Dharma branch..... 17 - Pali branch..... 18 - Islamic school..... 19 - Others (e.g. short vocational course)..... 20	How to record Level of educational enrollment (F11), level of highest educational attainment (F12) - If currently enrolling/ever studied/already completed Record Level = code 1 - 20 Year = year/grade/level of non-formal education (If study in Dharma branch, record 1 st , 2 nd , 3 rd year) - If currently enrolling/ever studied/already completed, but unknown level/year Record level/year = 98 - If not study/never attained/never completed Record level and year = 0, align right	
		Educational enrollment "Is [name] currently studying?"		Highest educational attainment What is the highest level of education attained by [name]?		
		Level	Year/grade/level of non-formal education	Level	Year/grade/level of non-formal education	
F9	F10	F11		F12		F13

<input type="text"/>	<input type="text"/>	<input type="text"/>	<input type="text"/>	<input type="text"/>	<input type="text"/>	<input type="text"/>
<input type="text"/>	<input type="text"/>	<input type="text"/>	<input type="text"/>	<input type="text"/>	<input type="text"/>	<input type="text"/>
<input type="text"/>	<input type="text"/>	<input type="text"/>	<input type="text"/>	<input type="text"/>	<input type="text"/>	<input type="text"/>
<input type="text"/>	<input type="text"/>	<input type="text"/>	<input type="text"/>	<input type="text"/>	<input type="text"/>	<input type="text"/>
<input type="text"/>	<input type="text"/>	<input type="text"/>	<input type="text"/>	<input type="text"/>	<input type="text"/>	<input type="text"/>
<input type="text"/>	<input type="text"/>	<input type="text"/>	<input type="text"/>	<input type="text"/>	<input type="text"/>	<input type="text"/>
<input type="text"/>	<input type="text"/>	<input type="text"/>	<input type="text"/>	<input type="text"/>	<input type="text"/>	<input type="text"/>



Part 2 Population questions (continued)

Ask people aged 10 years or over		Ask people aged 13 years or over			
Literacy "Can [name] read and write in Thai and/or other languages?"		Ask female only "Does [name] have biological children?"		Marital status (As of 1-July-10) "Is [name] single, married, widowed, divorced or separated?"	
Thai	Other languages	Record code Yes..... 1 (Continued) No..... 0 (Skip to F18)	"How many biological children has [name] given birth to?" (Including still alive and deceased as of 1-July-10)		Record code Single..... 1 Married or consensual union..... 2 Widowed..... 3 Divorced..... 4 Separated..... 5 Ever married but unknown current status..... 6
Record code Able..... 1 Unable..... 0	- Able, specify the language • If more than 1 language, specify the most fluent language - Unable Record code "0", align right		Still alive children	Deceased children	
		← If none, record "0", align right →			
		Living in this house	Living elsewhere		
F14		F15	F16		F17
			F16	F17	F18

□	□	□	□	□	□
□	□	□	□	□	□
□	□	□	□	□	□
□	□	□	□	□	□
□	□	□	□	□	□
□	□	□	□	□	□

57
58
60
61
63
65
67



Part 2 Population questions (continued)

Ask people aged 15 years or over				Ask everyone	
Main occupation in the previous year (1-July-09 to 30-June-10) "During the past year, what occupation did [name] spend the most time?" - If not work, Record "Did not work" (Skip to F23) - If work, Record "responsibility..... and position (if possible)" (If more than one, Record the most time spent) e.g. Controlling warehouse system (Manager) Packing electrical wire into box Owner of tailor's shop/tailor Teacher in primary school Veterinarian Taxi driver/chauffeur Recording an account Electrical engineer Cultivating rice for sell Employed as dish cleaner Selling rice and curry (Record code at office)	Ask only those who record occupation in F19			Place of birth	
	Type of industry or activity of work place "What type of activity was [name]'s work place?" Record Type of industry/characteristics of work in details e.g. Soft drink product company Electrical wire factory Tailor's shop Secondary school Veterinary hospital Taxi service/private car driver service Dealer shop for construction equipments The Electricity Generating Authority Growing rice for sale Noodles' shop Rice and curry pushcart (Record code at office)	Work status "What was [name]'s work status?" Record code Employer..... 1 Own account worker without employee..... 2 Unpaid family worker..... 3 Government employee..... 4 State-owned enterprise employee..... 5 Private employee..... 6 Member of cooperative..... 7 (Record code by enumerator)	"At present, where is [name]'s work place?" - If the work place is in • Thailand Record province of work place • Overseas country Record code "78" - If not work Record code "98" (Record code by enumerator)	"What province/country was [name] born?" If born in • Thailand Record province of birth • Overseas country Record country of birth (Record code by enumerator)	
F19	F20	F21	F22	Province	Country

<input type="text"/>	<input type="text"/>	<input type="text"/>	<input type="text"/>	<input type="text"/>	<input type="text"/>
<input type="text"/>	<input type="text"/>	<input type="text"/>	<input type="text"/>	<input type="text"/>	<input type="text"/>
<input type="text"/>	<input type="text"/>	<input type="text"/>	<input type="text"/>	<input type="text"/>	<input type="text"/>
<input type="text"/>	<input type="text"/>	<input type="text"/>	<input type="text"/>	<input type="text"/>	<input type="text"/>
<input type="text"/>	<input type="text"/>	<input type="text"/>	<input type="text"/>	<input type="text"/>	<input type="text"/>
<input type="text"/>	<input type="text"/>	<input type="text"/>	<input type="text"/>	<input type="text"/>	<input type="text"/>
<input type="text"/>	<input type="text"/>	<input type="text"/>	<input type="text"/>	<input type="text"/>	<input type="text"/>
<input type="text"/>	<input type="text"/>	<input type="text"/>	<input type="text"/>	<input type="text"/>	<input type="text"/>



Part 2 Population questions (continued)

Ask everyone

Duration in current municipality/local administration "How many years has [name] lived continuously in this municipality/Tambon Administrative Organization?" Record code Less than 1 year..... 0 1 year..... 1 2 years..... 2 3 years..... 3 4 years..... 4 Unknown accurate time but less than 5 yrs... 5 5 years or more/ since born..... 6 <i>(If code 6, skip to F28)</i>	Details of migration				Visible disabilities "Does [name] have difficulty in the following?" Record code No..... 0 Yes - Blindness in both eyes..... 1 - Unable to talk/communicate/ understand..... 2 - Lost arm or leg above wrist or ankle at least 1 side/ paralysis..... 3 - Psychiatric disorder/noisiness/ aggression/dumbness..... 4 - Autistic..... 5 - Delay in brain development/ mental retardation..... 6 - More than 1 disability as code 1 - 6..... 7	Respondent Record code Self..... 1 Household member..... 2 Person outside household... 3	
	Ask people who answer "0 - 5" in F24			Ask people who moved within Thailand			Reason for migration "Why did [name] migrate?" Record code Seek work..... 1 Job assignment..... 2 Education..... 3 Follow family..... 4 Return home..... 5 Change residence..... 6 Move to institutional household..... 7 Others..... 8
	Previous residence "What place did [name] live in before moving to this municipality/Tambon Administrative Organization?" <i>(Only 1 answer)</i>						
	Moved within this province	Move from other province	Move from overseas country	"Did [name] move from Municipal or TAO.?" Municipality... 1 TAO. 2			
- Within this district Record Name of district	Record Name of province	Record Name of country <i>(Skip to F27)</i>					
- Moved from other district Record Name of previous district							
District	Province	Country					
F24	F25			F26	F27	F28	F29

<input type="text"/>	<input type="text"/>	<input type="text"/>	<input type="text"/>	<input type="text"/>	<input type="text"/>	<input type="text"/>	<input type="text"/>
<input type="text"/>	<input type="text"/>	<input type="text"/>	<input type="text"/>	<input type="text"/>	<input type="text"/>	<input type="text"/>	<input type="text"/>
<input type="text"/>	<input type="text"/>	<input type="text"/>	<input type="text"/>	<input type="text"/>	<input type="text"/>	<input type="text"/>	<input type="text"/>
<input type="text"/>	<input type="text"/>	<input type="text"/>	<input type="text"/>	<input type="text"/>	<input type="text"/>	<input type="text"/>	<input type="text"/>
<input type="text"/>	<input type="text"/>	<input type="text"/>	<input type="text"/>	<input type="text"/>	<input type="text"/>	<input type="text"/>	<input type="text"/>
<input type="text"/>	<input type="text"/>	<input type="text"/>	<input type="text"/>	<input type="text"/>	<input type="text"/>	<input type="text"/>	<input type="text"/>
<input type="text"/>	<input type="text"/>	<input type="text"/>	<input type="text"/>	<input type="text"/>	<input type="text"/>	<input type="text"/>	<input type="text"/>
84	85	87	89	92	93	94	95

Part 3 Housing characteristics (private household only)

 Record code in
H1. "Type of dwelling"

 (If **more than 1**, record where household head lives)

Detached house.....	1	<input type="checkbox"/>	H1
Town house/twin house/town home.....	2	96	
Condominium/mansion.....	3		
Flat/apartment/hostel.....	4		
Shop house/row house/row room.....	5		
Room in house.....	6	}	(Skip to H3)
Room in office.....	7		
Vehicle (boat,raft,car).....	8		
Others (specify).....	0		

H2. "Construction materials" (Ask only if code in H1 is 1-5)

Cement or brick.....	1	<input type="checkbox"/>	H2
Wood.....	2	97	
Cement/brick and wood.....	3		
Non-permanent materials in local area, e.g. bamboo, thatch.....	4		
Reused materials, e.g. boxes, crates.....	5		
Others (specify).....	6		

H3. "Tenure of dwelling" (Excluding land)

Owned			
- With a loan.....	1	<input type="checkbox"/>	H3
- Outright.....	2	98	
Hire purchase.....	3		
Rent.....	4	}	(Skip to H5)
Living rent free			
- Employer-provided.....	5		
- Other rent free.....	6		
Others (specify).....	7		

H4. "Tenure of residential land" (Ask only if code in H3 is 1-3)

Owner.....	1	<input type="checkbox"/>	H4
Hire purchase.....	2	99	
Rent.....	3		
Rent-free.....	4		
Others (specify).....	5		

H5. "Number of rooms used for sleeping in this dwelling"

 (Record "**amount**", align right) (If **no**, record "**0**", align right)

Number of bedroom.....	<input type="text"/>	<input type="text"/>	H5A
	100		
Number of other rooms used for sleeping.....	<input type="text"/>	<input type="text"/>	H5B
	102		

H6. "Source of lighting used in this household"

Electricity		<input type="checkbox"/>	H6
- Electricity authority.....	1	104	
- Solarcell.....	2		
- Generator.....	3		
Others (specify).....	4		

H7. "Type of fuel used for cooking in this household"

Gas.....	1	<input type="checkbox"/>	H7
Charcoal/wood.....	2	105	
Electricity.....	3		
Kerosene/others (specify).....	4		
No cooking.....	5		

H8. "Type of toilet used in this household"

Sitting toilet.....	1	<input type="checkbox"/>	H8
Squat toilet.....	2	106	
Sitting and squat toilet.....	3		
Pit toilet/defecate into river or canal.....	4		
No toilet.....	5		

H9. "Main source of water for this household"

 (Record main source of **drinking water** in **H9A** and
record main source of **water for general use** in **H9B**)

Tap water.....	1	Drinking	
Purified tap water (boiled or filtered).....	2	<input type="checkbox"/>	H9A
Groundwater.....	3	107	
Well.....	4	General use	
Water from river/canal/waterfall/mountain.....	5	<input type="checkbox"/>	H9B
Rain water.....	6	108	
Bottled water/water vending machine.....	7		
Others (specify).....	8		

Part 3 Housing characteristics (private household only) (continued)

 Record code in
H10. "List of assets owned by household members as of 1-July-10"

 If it **"has been owned"**, record **"1"**
"has not been owned", record **"0"**

 Television set..... **H10A**

 Washing machine..... **H10G**

 VCD/DVD player..... **H10B**

 Air conditioner..... **H10H**

 Mobile telephone..... **H10C**

 Private car/pickup truck/van..... **H10I**

 Computer..... **H10D**

 Motorbike..... **H10J**

 Fridge/freezer..... **H10E**

 Tractor, 4 wheels..... **H10K**

 Microwave/cooking oven..... **H10F**

 Tractor, 2 wheels (*walking tractor*) **H10L**

109 - 114

115 - 120

H11. "List of devices/technologies presented in this household as of 1-July-10"

 If it **"has been presented"**, record **"1"**
"has not been presented", record **"0"**

 Cable TV..... **H11A**
121

 Satellite dish..... **H11B**
122

 Internet..... **H11C**
123

นิยามศัพท์ทางประชากร

1. **อัตราส่วนเพศ (Sex ratio)** หมายถึง อัตราส่วนของผู้ชายต่อผู้หญิงในประชากรกลุ่มหนึ่ง ปกติจะแสดงจำนวนผู้ชายต่อผู้หญิง 100 คน
2. **อัตราการเพิ่มของประชากร (Growth rate)** หมายถึง อัตราซึ่งประชากรเพิ่มขึ้น (หรือลดลง) ในปีหนึ่งอันเป็นผลจากการเพิ่มตามธรรมชาติและการย้ายถิ่นสุทธิ แสดงในรูปร้อยละของประชากรที่ใช้เป็นฐาน
3. **อัตราส่วนการเป็นภาระ (อัตราส่วนพึ่งพิงทางอายุ : Age dependency ratio)** หมายถึง อัตราส่วนของประชากรที่อยู่ในกลุ่มอายุนอกวัยแรงงานต่อประชากรในวัยแรงงาน โดยมีข้อสมมุติว่า ประชากรในกลุ่มอายุนอกวัยแรงงานที่ต้องพึ่งพิงทางเศรษฐกิจ ได้แก่ กลุ่มประชากรวัยเด็ก (อายุต่ำกว่า 15 ปี) และกลุ่มประชากรสูงอายุ (อายุ 60 หรือ 65 ปีขึ้นไป) ส่วนประชากรที่เป็นที่พึ่งพิงทางเศรษฐกิจของประชากรกลุ่มอื่น คือ ประชากรวัยแรงงาน (อายุ 15-59 หรือ 15-64 ปี) อัตราส่วนการเป็นภาระแสดงอัตราส่วนต่อประชากร 100 คน
4. **อายุมัธยฐาน (Median age)** หมายถึง อายุตรงกลางซึ่งแบ่งประชากรออกเป็นสองส่วนจำนวนเท่า ๆ กัน โดยประชากรส่วนหนึ่งมีอายุน้อยกว่า และอีกส่วนหนึ่งมีอายุมากกว่าอายุตรงกลางนี้
5. **ความหนาแน่นของประชากร (Population density)** หมายถึง ประชากรต่อหน่วยของพื้นที่ (จำนวนบุคคลต่อตารางกิโลเมตร หรือจำนวนบุคคลต่อพื้นที่ที่ใช้การได้หนึ่งตารางกิโลเมตร)
6. **อายุเฉลี่ยแรกสมรส (Average Age at first marriage)** หมายถึง อายุเฉลี่ยของประชากรเมื่อเปลี่ยนสถานภาพจากโสดเป็นสมรส อายุเฉลี่ยเมื่อแรกสมรสเป็นดัชนีที่แสดงว่าประชากรส่วนใหญ่อยู่เป็นโสดจนถึงอายุเท่าไร
7. **บุตรเกิดรอด (Children ever born : CEB)** หมายถึง จำนวนลูกทั้งหมดที่มารดาได้ให้กำเนิดตั้งแต่เริ่มเข้าสู่วัยเจริญพันธุ์จนถึงปัจจุบัน
8. **บุตรที่มีชีวิตอยู่ (Children still living : CHL)** หมายถึง บุตรเกิดรอดที่ปัจจุบันยังมีชีวิตอยู่

คณะผู้จัดทำ CD - ROM

หน่วยงานเจ้าของเรื่อง

สำนักงานสถิติจังหวัดพะเยา
โทร. 0 5444 9620

หน่วยงานผลิตและออกแบบ

กลุ่มบูรณาการข้อมูลสถิติ
สำนักสถิติพยากรณ์
โทร. 0 2141 7494



ตารางสถิติในรูปแบบ Format Excel

ตารางประชากร

ตารางสถิติในรูปแบบ Format Excel

ตารางประชากร

- ตารางที่ 1 ประชากรจำแนกตามเพศ ครีวเรือนจำแนกตามประเภทของครีวเรือน อำเภอ และเขตการปกครอง
- ตารางที่ 2 ประชากรจำแนกอายุรายปี เพศ และเขตการปกครอง
- ตารางที่ 3 ประชากรจำแนกตามกลุ่มอายุ เพศ อำเภอ และเขตการปกครอง
- ตารางที่ 4 ประชากรจำแนกตามศาสนา เพศ และเขตการปกครอง
- ตารางที่ 5 ประชากรจำแนกตามสัญชาติ เพศ และเขตการปกครอง
- ตารางที่ 6 ประชากรจำแนกตามภาษาที่ใช้พูดในครีวเรือน เพศ และเขตการปกครอง
- ตารางที่ 7 ประชากรอายุ 3 ปีขึ้นไป จำแนกตามระดับชั้นที่กำลังเรียน กลุ่มอายุ เพศ และเขตการปกครอง
- ตารางที่ 8 ประชากรอายุ 3 ปีขึ้นไป จำแนกตามระดับชั้นที่เรียนสำเร็จ กลุ่มอายุ เพศ และเขตการปกครอง
- ตารางที่ 9 ประชากรอายุ 10 ปีขึ้นไป จำแนกตามการอ่านออกเขียนได้ กลุ่มอายุ เพศ และเขตการปกครอง
- ตารางที่ 10 ประชากรอายุ 13 ปีขึ้นไป จำแนกตามสถานภาพสมรส กลุ่มอายุ เพศ และเขตการปกครอง
- ตารางที่ 11 หญิงเคยสมรสอายุ 13 ปีขึ้นไป จำแนกตามจำนวนบุตรเกิดรอด จำนวนบุตรเกิดรอดโดยเฉลี่ย กลุ่มอายุของหญิง และเขตการปกครอง
- ตารางที่ 12 หญิงเคยสมรสอายุ 13 ปีขึ้นไป จำแนกตามจำนวนบุตรที่มีชีวิตอยู่ จำนวนบุตรที่มีชีวิตอยู่โดยเฉลี่ย กลุ่มอายุของหญิง และเขตการปกครอง
- ตารางที่ 13 ประชากรจำแนกตามลักษณะความพิการ เพศ และเขตการปกครอง
- ตารางที่ 14 ประชากรอายุ 15 ปีขึ้นไปทำงานในรอบปี จำแนกตามหมวดอาชีพ กลุ่มอายุ เพศ และเขตการปกครอง
- ตารางที่ 15 ประชากรอายุ 15 ปีขึ้นไปทำงานในรอบปี จำแนกตามหมวดอุตสาหกรรม กลุ่มอายุ เพศ และเขตการปกครอง
- ตารางที่ 16 ประชากรอายุ 15 ปีขึ้นไปทำงานในรอบปี จำแนกตามสถานภาพการทำงาน กลุ่มอายุ เพศ และเขตการปกครอง
- ตารางที่ 17 ประชากรจำแนกตามสถานที่เกิด เพศ และเขตการปกครอง
- ตารางที่ 18 ประชากรจำแนกตามลักษณะการย้ายถิ่น เพศ และเขตการปกครอง
- ตารางที่ 19 ประชากรที่ย้ายถิ่นภายใน 5 ปี จำแนกตามสถานที่อยู่ก่อนย้าย กลุ่มอายุ และเพศ
- ตารางที่ 20 ประชากรที่ย้ายถิ่นภายใน 5 ปี จำแนกตามเหตุผลของการย้ายถิ่น เพศ และเขตการปกครอง
- ตารางที่ 21 ประชากรจำแนกตามการมีชื่อในทะเบียนบ้าน เพศ และเขตการปกครอง
- ตารางที่ 22 ครีวเรือนส่วนบุคคลจำแนกตามกลุ่มอายุของหัวหน้าครีวเรือน เพศ และเขตการปกครอง

ตารางเคหะ

ตารางสถิติในรูปแบบ Format Excel

ตารางคณะ

- ตารางที่ 1 คริวเรือส่วนบุคคล จำแนกตามประเภทของที่อยู่อาศัย การครอบครองที่อยู่อาศัย และเขตการปกครอง
- ตารางที่ 2 คริวเรือส่วนบุคคล จำแนกตามประเภทของที่อยู่อาศัย ลักษณะของที่อยู่อาศัย และเขตการปกครอง
- ตารางที่ 3 คริวเรือส่วนบุคคล จำแนกตามการถือกรรมสิทธิ์ที่ดิน การครอบครองที่อยู่อาศัย และเขตการปกครอง
- ตารางที่ 4 คริวเรือส่วนบุคคล จำแนกตามขนาดของครัวเรือน ประเภทของที่อยู่อาศัย และเขตการปกครอง
- ตารางที่ 5 คริวเรือส่วนบุคคล จำแนกตามเชื้อเพลิงส่วนใหญ่ที่ใช้ในการประกอบอาหาร ประเภทของที่อยู่อาศัย และเขตการปกครอง
- ตารางที่ 6 คริวเรือส่วนบุคคล จำแนกตามลักษณะการใช้ส้วม ประเภทของที่อยู่อาศัย และเขตการปกครอง
- ตารางที่ 7 คริวเรือส่วนบุคคล จำแนกตามแหล่งที่มาของน้ำดื่ม และน้ำใช้ส่วนใหญ่ ประเภทของที่อยู่อาศัย และเขตการปกครอง
- ตารางที่ 8 คริวเรือส่วนบุคคล จำแนกตามการเป็นเจ้าของเครื่องใช้ การมีอุปกรณ์เทคโนโลยี และเขตการปกครอง