



สำมะโนประชากรและเคหะ พ.ศ. 2553

The 2010 Population and Housing Census

จังหวัดลำพูน

Changwat Lamphun



สำนักงานสถิติแห่งชาติ
National Statistical Office



คำนำ

บทสรุปผู้บริหาร

ตัวชี้วัดที่สำคัญ พ.ศ. 2533 - 2553

บทที่ 1 บทนำ

- ❖ ความเป็นมา
- ❖ วัตถุประสงค์
- ❖ ประโยชน์ของข้อมูล
- ❖ ดัชนีรวม
- ❖ วันสำมะโน
- ❖ ข้อมูลที่เก็บรวบรวม
- ❖ วิธีการเก็บรวบรวมข้อมูล
- ❖ บทนิยาม
- ❖ ข้อสังเกตสำหรับผู้ใช้อข้อมูล

บทที่ 2 บทสรุป

ภาคประชากร

- ❖ ลักษณะทางประชากร
- ❖ ลักษณะทางสังคมและเศรษฐกิจ
- ❖ ภาวะเจริญพันธุ์
- ❖ การย้ายถิ่น

ภาคเคหะ

- ❖ ประเภทและลักษณะของที่อยู่อาศัย
- ❖ การครอบครองที่อยู่อาศัยและที่ดินที่เป็นที่ ดั้งของที่อยู่อาศัย
- ❖ แหล่งที่มาของน้ำดื่ม น้ำใช้
- ❖ ประเภทของการใช้ส้วม
- ❖ การใช้เชื้อเพลิงในการประกอบอาหาร
- ❖ การเป็นเจ้าของเครื่องใช้ในครัวเรือน

สารบัญตารางสถิติ

- ❖ ตารางประชากร
- ❖ ตารางเคหะ

ภาคผนวก

- ❖ วิธีการประมาณผล
- ❖ แบบสอบถาม (แบบแจกนับ สปค.2)
- ❖ นิยามศัพท์ทางประชากร

คณะผู้จัดทำ CD-ROM

หน่วยงานที่เผยแพร่

ตารางสถิติในรูปแบบ Format Excel

- ❖ ตารางประชากร
- ❖ ตารางเคหะ

หน่วยงานเจ้าของเรื่อง	<p>สำนักสถิติสังคม สำนักงานสถิติแห่งชาติ โทรศัพท์ 0 2143 1334 0 2142 1254 โทรสาร 0 2143 8137 ไปรษณีย์อิเล็กทรอนิกส์ : spophouc@nso.go.th</p>
หน่วยงานที่เผยแพร่	<p>สำนักสถิติพยากรณ์ สำนักงานสถิติแห่งชาติ ศูนย์ราชการเฉลิมพระเกียรติ 80 พรรษา อาคารรัฐประศาสนภักดี ชั้น 2 ถนนแจ้งวัฒนะ เขตหลักสี่ กรุงเทพฯ 10210 โทรศัพท์ 0 2142 1234 0 2141 7501 โทรสาร 0 2143 8133 ไปรษณีย์อิเล็กทรอนิกส์ : services@nso.go.th</p>
หรือ	<p>สำนักงานสถิติจังหวัดลำพูน 81/2 ถ.ลำพูน – ป่าซาง ต.ตันธง อ.เมือง จ.ลำพูน 51000 โทรศัพท์ 0 5353 4363 โทรสาร 0 5351 1171 ไปรษณีย์อิเล็กทรอนิกส์ : lamphun@nso.go.th</p>
ปีที่จัดพิมพ์	2555
Division-in-Charge	<p>Population Statistics Group Social Statistics Bureau National Statistical Office, Tel. +66 (0) 2143 1334 +66 (0) 2142 1254 Fax. +66 (0) 2143 8137 E-mail : spophouc@nso.go.th</p>
Distributed by	<p>Statistical Forecasting Bureau, National Statistical Office, The Government Complex, Rattaprasasanabhakti Building, 2nd Floor, Chaeng Watthana Rd., Laksi, Bangkok 10210 Tel. +66 (0) 2142 1234 +66 (0) 2141 7501 Fax. +66 (0) 2143 8133 E-mail : services@nso.go.th</p>
or	<p>Lamphun Provincial Statistical Office 81/2 Lamphun – Pasang Rd., Mueang, Lamphun 51000, THAILAND Tel. +66 (0) 5353 4363 Fax +66 (0) 5351 1171 Email: lamphun@nso.go.th</p>
Published	2012

คำนำ

สำนักงานสถิติแห่งชาติ ได้จัดทำสำมะโนประชากรและเคหะทุก 10 ปี ตามข้อเสนอแนะขององค์การสหประชาชาติ เพื่อเก็บรวบรวมข้อมูลพื้นฐานเกี่ยวกับจำนวนและลักษณะต่าง ๆ ทางเศรษฐกิจและสังคม ตลอดจนสภาพการอยู่อาศัยของประชากรทุกคนตามที่อยู่จริงทั่วราชอาณาจักร ดังนั้นการทำสำมะโนประชากรและเคหะจึงเป็นเสมือนการฉายภาพนิ่งของประชากรและเคหะของประเทศไทยในขณะเวลาหนึ่ง เพื่อแสดงให้เห็นจำนวนและลักษณะต่างๆ ของประชากรที่อยู่จริงในประเทศไทย ณ วันสำมะโน (1 กันยายน 2553)

เนื่องจากปริมาณงานทั้งประเทศมีจำนวนมาก การประมวลผลข้อมูลรายละเอียดไม่อาจแล้วเสร็จในเวลาอันสั้น สำนักงานสถิติแห่งชาติ ตระหนักถึงความต้องการใช้ข้อมูลอย่างรีบด่วนของผู้ที่เกี่ยวข้องทุก ๆ ฝ่าย จึงได้จัดทำรายงานผลเบื้องต้น จากสำมะโนประชากรและเคหะ พ.ศ. 2553 เพื่อเสนอผลที่สำคัญในภาพรวมของประชากรและที่อยู่อาศัยในระดับจังหวัด ภาค และเขตการปกครอง ต่อมาได้จัดทำรายงานผลล่วงหน้า โดยเลือกครัวเรือนตัวอย่าง 1% มาทำการประมวลผลก่อน เพื่อเสนอจำนวนและลักษณะต่าง ๆ ของประชากรและลักษณะของที่อยู่อาศัย ซึ่งเสนอผลในระดับภาคและระดับประเทศ

รายงานฉบับนี้ เป็นรายงานฉบับสมบูรณ์รายจังหวัด โดยประมวลผลข้อมูลจากครัวเรือนทั้งหมดในจังหวัด เพื่อเสนอข้อมูลรายละเอียดต่าง ๆ และตัวชี้วัดทางประชากร เศรษฐกิจ และสังคม ตลอดจนลักษณะของที่อยู่อาศัยในระดับจังหวัดตามเขตการปกครอง หลังจากรายงานผลรายจังหวัดเสร็จสิ้นแล้ว จะนำเสนอรายงานผลรายภาค และฉบับทั่วราชอาณาจักรต่อไป

สำมะโนประชากรและเคหะ พ.ศ. 2553 เป็นโครงการจัดเก็บข้อมูลสถิติขนาดใหญ่ที่ได้รับความร่วมมือจากภาคประชาชนในการให้ข้อมูลที่ถูกต้องตามความเป็นจริง มีการบูรณาการทรัพยากรและองค์ความรู้กับหน่วยงานภาครัฐและภาคเอกชน ทั้งในส่วนกลางและส่วนภูมิภาค ตลอดจนสื่อมวลชน ดังนั้นสำนักงานสถิติแห่งชาติจึงขอขอบคุณทุกท่านที่ได้ให้ความร่วมมืออย่างดีมา ณ ที่นี้

สำนักงานสถิติแห่งชาติ
กระทรวงเทคโนโลยีสารสนเทศและการสื่อสาร

บทสรุปผู้บริหาร

สำนักงานสถิติแห่งชาติ ได้จัดทำสำมะโนประชากรและเคหะทุก 10 ปี ตามข้อเสนอแนะขององค์การสหประชาชาติ ซึ่งขณะนี้ประมาณ 230 ประเทศทั่วโลกได้มีการจัดทำสำมะโน สำหรับการจัดทำของประเทศไทยในปี 2553 นี้ เป็นการจัดทำสำมะโนประชากรครั้งที่ 11 และสำมะโนเคหะครั้งที่ 5 ซึ่งเป็นวาระครบรอบ 100 ปีสำมะโนประชากรของประเทศไทย เพื่อแสดงให้เห็นจำนวน และลักษณะต่าง ๆ ของประชากรตามที่อยู่จริงในประเทศไทยและที่อยู่อาศัยจริงของประชากร ณ วันสำมะโน (1 กันยายน 2553)

จากการทำสำมะโนประชากรและเคหะ พ.ศ.2553 พบว่า ในปี 2553 จังหวัดลำพูน มีประชากรที่อาศัยในจังหวัดลำพูน ณ วันที่ 1 กันยายน 2553 มีจำนวน 412,741 คนเป็นชาย 201,351 คน และหญิง 211,390 คน คิดเป็นอัตราส่วนระหว่างเพศชายต่อหญิงเท่ากับ 95.3 หรือกล่าวได้ว่ามีประชากรเพศชาย 95 คนต่อเพศหญิง 100 คน อัตราเพิ่มโดยเฉลี่ยของประชากรในช่วงปี 2543 – 2553 ลดลงคิดเป็นร้อยละ -0.01 ต่อปี

เมื่อพิจารณาการกระจายตัวของประชากร พบว่า ประชากรส่วนใหญ่อาศัยอยู่ในเขตเทศบาล คือ ร้อยละ 63.7 ของประชากรทั้งสิ้น และที่เหลืออาศัยอยู่นอกเขตเทศบาล คือ ร้อยละ 36.3 เมื่อเปรียบเทียบระหว่างอำเภอ พบว่า อำเภอเมืองลำพูนมีประชากรอาศัยอยู่มากที่สุด คือ 171,818 คน หรือ ร้อยละ 41.6 และอำเภอเวียงหนองล่อง มีประชากรอาศัยอยู่น้อยที่สุด คือ 15,758 คน หรือ ร้อยละ 3.8 (แผนภูมิ 1)

ตาราง 1 จำนวนประชากร จำแนกตามเพศ และเขตการปกครอง

เขตการปกครอง	ประชากร			ร้อยละ
	รวม	ชาย	หญิง	
รวม	412,741	201,351	211,390	100.0
ในเขตเทศบาล	262,833	126,662	136,170	63.7
นอกเขตเทศบาล	149,908	74,688	75,220	36.3

แผนภูมิ 1 จำนวนประชากร จำแนกตามอำเภอ พ.ศ. 2553

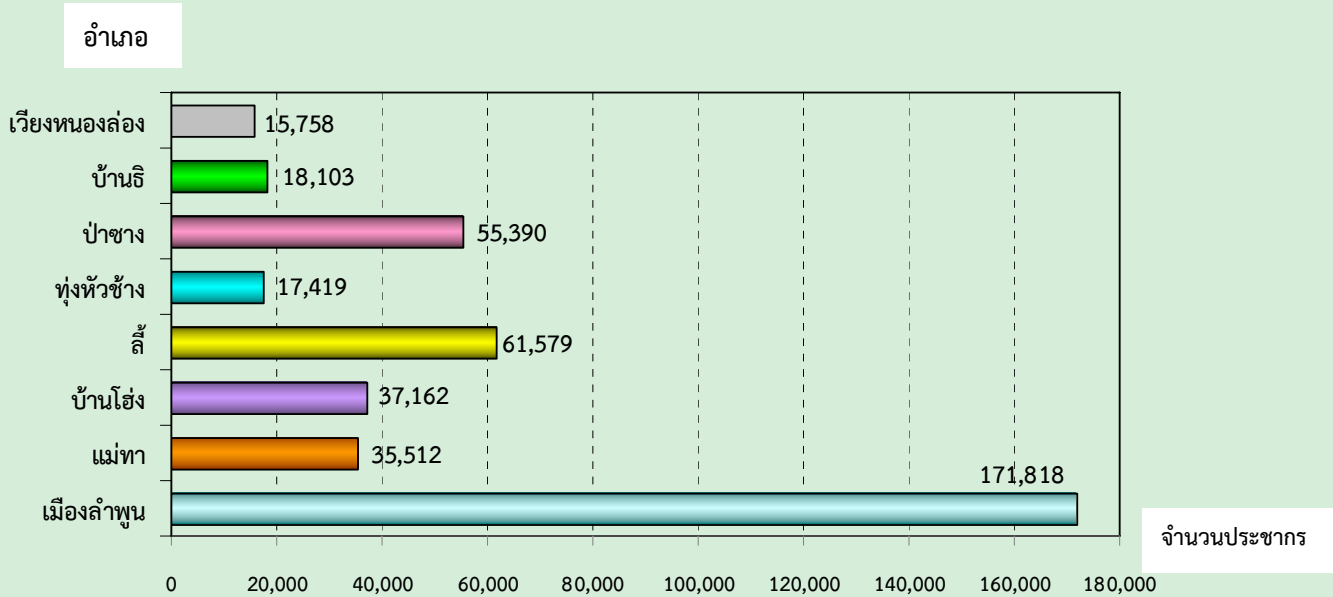

สถานภาพสมรส

แผนภูมิ 2 แสดงสถานภาพสมรสของประชากรอายุตั้งแต่ 13 ปีขึ้นไป พบว่า เกินกว่าร้อยละ 50 ของประชากรเป็นผู้ที่สมรส โดยสัดส่วนผู้สมรสของเพศชายและหญิงแตกต่างกันเพียงเล็กน้อย สัดส่วนของประชากรชายที่อยู่เป็นโสดจะสูงกว่าหญิง (ร้อยละ 30.3 และ 23.3 ตามลำดับ) แต่เพศหญิงจะมีสัดส่วนของการเป็นหม้าย หย่า และแยกกันอยู่สูงกว่าเพศชายเกือบ 2 เท่า (ร้อยละ 17.2 และ 8.9 ตามลำดับ)

แผนภูมิ 2 ร้อยละของประชากรอายุ 13 ปีขึ้นไป จำแนกตามสถานภาพสมรส และเพศ

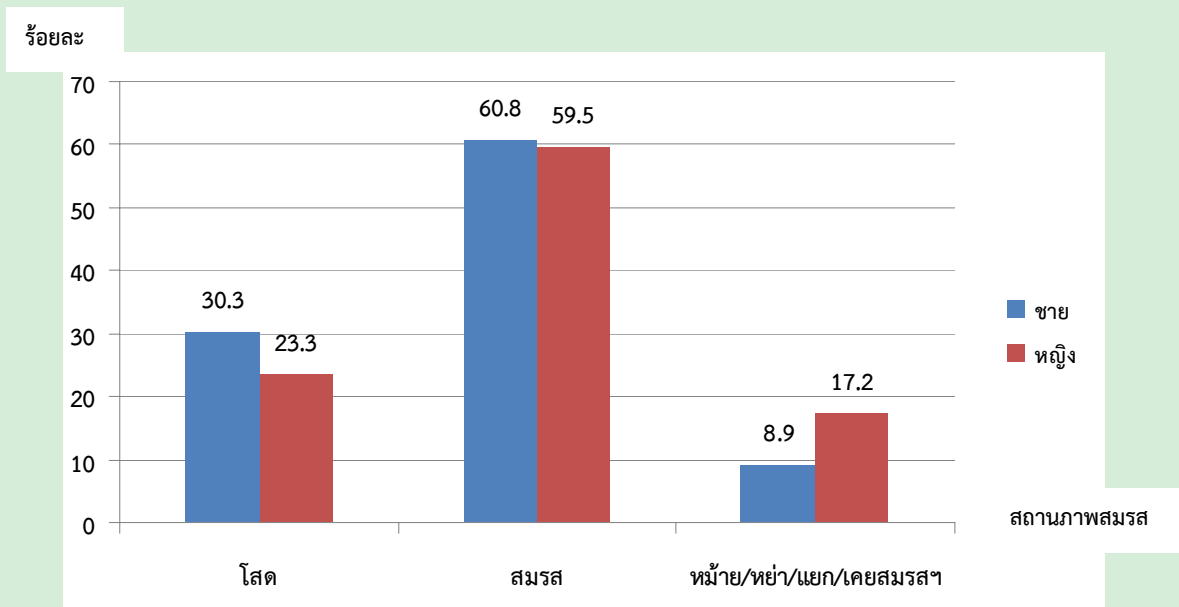

ภาคเคหะ

1. ประเภทและลักษณะของที่อยู่อาศัย

เมื่อศึกษาถึงประเภทที่อยู่อาศัยของครัวเรือนส่วนบุคคลในจังหวัดลำพูน ในปี 2553 พบว่า ครัวเรือนส่วนใหญ่ ร้อยละ 81.8 มีที่อยู่อาศัยเป็น บ้านเดี่ยว รองลงมา เป็น แพลต อพาร์ทเมนท์ หรือหอพัก ร้อยละ 13.5 และทาวน์เฮาส์ บ้านแฝด ตึกแถว ห้องแถว หรือเรือนแถว มีร้อยละที่เท่ากัน คือร้อยละ 2.0 เมื่อพิจารณาประเภทของที่อยู่อาศัยตามเขตการปกครอง จะมีลักษณะเหมือนกันคือส่วนใหญ่เป็นบ้านเดี่ยว ยกเว้นที่อยู่อาศัยประเภทแพลต อพาร์ทเมนท์ ตึกแถว ห้องแถว เรือนแถว และทาวน์เฮาส์ บ้านแฝด ที่จะมีในเขตเทศบาลมากกว่านอกเขตเทศบาล

สำหรับลักษณะของที่อยู่อาศัยหรือวัสดุที่ใช้ในการก่อสร้างที่อยู่อาศัยของครัวเรือน พบว่า ส่วนใหญ่ปลูกสร้างด้วยวัสดุที่ถาวร คือ เป็นตึก ไม้ และครึ่งตึกครึ่งไม้ (ร้อยละ 98.8) โดยที่ครัวเรือนในเขตเทศบาลมีสัดส่วนของที่อยู่อาศัยที่สร้างด้วยวัสดุที่ถาวร สูงกว่านอกเขตเทศบาลเพียงเล็กน้อย คือ ร้อยละ 99.6 และร้อยละ 97.3 ตามลำดับ

ตาราง 2 จำนวนและร้อยละของครัวเรือนส่วนบุคคล จำแนกตามประเภทและลักษณะของที่อยู่อาศัย และเขตการปกครอง

ประเภทที่อยู่อาศัย และลักษณะของที่อยู่อาศัย	รวม		เขตการปกครอง	
	จำนวน	ร้อยละ	ในเขตเทศบาล	นอกเขตเทศบาล
ประเภทที่อยู่อาศัย^{1/}	146,911	100.0	100.0	100.0
บ้านเดี่ยว	120,119	81.8	75.2	94.8
ทาวน์เฮาส์ บ้านแฝด ทาวน์โฮม	3,178	2.2	2.4	1.8
คอนโดมิเนียม แมนชั่น	217	0.1	0.1	0.2
แพลต อพาร์ทเมนท์ หอพัก	19,782	13.5	19.2	2.1
ตึกแถว ห้องแถว เรือนแถว	3,301	2.2	2.9	0.9
อื่น ๆ ^{2/}	313	0.2	0.2	0.2
ลักษณะของที่อยู่อาศัย^{1/}	146,598	100.0	100.0	100.0
ตึก	79,559	54.3	60.8	41.3
ไม้	35,490	24.2	18.2	36.3
ครึ่งตึกครึ่งไม้	29,800	20.3	20.6	19.7
วัสดุไม่ถาวร/วัสดุใช้แล้ว	1,436	1.0	0.3	2.4
อื่น ๆ ^{2/}	312	0.2	0.1	0.3

1/ ไม่รวมไม่ทราบประเภทที่อยู่อาศัยและลักษณะของที่อยู่อาศัย

2/ รวมครัวเรือนที่อาศัยอยู่ในห้องภายในบ้าน ห้องภายในสำนักงาน เรือ แพ และรถ

2. การเป็นเจ้าของเครื่องใช้ในครัวเรือน

การเป็นเจ้าของเครื่องใช้ต่าง ๆ ในครัวเรือน หมายถึง การเป็นเจ้าของ โทรทัศน์ เครื่องเล่นวีซีดี/ดีวีดี โทรศัพท์มือถือ คอมพิวเตอร์ ตู้เย็น/ตู้แช่ ไมโครเวฟ/เตาอบ เครื่องซักผ้า เครื่องปรับอากาศ รถยนต์ รถจักรยานยนต์ และรถที่ใช้ในการเกษตร พบว่า เครื่องใช้ดังกล่าวจะมีในครัวเรือนที่อยู่ในเขตเทศบาลมากกว่านอกเขตเทศบาล (ยกเว้นรถที่ใช้ในการเกษตร) ในขณะที่ครัวเรือนที่อยู่นอกเขตเทศบาลเป็นเจ้าของเครื่องใช้ประเภทรถแทรกเตอร์ 4 ล้อ และรถไถ 2 ล้อ (รถไถเดินตาม) ที่ใช้ในการเกษตรมากกว่าในเขตเทศบาล

นอกจากนี้ยังสอบถามถึงการมีอุปกรณ์และการใช้เทคโนโลยี คือ เคเบิลทีวี และการใช้อินเทอร์เน็ตในครัวเรือน พบว่า ส่วนใหญ่ครัวเรือนในเขตเทศบาลมีการใช้เคเบิลทีวี และอินเทอร์เน็ต สูงกว่านอกเขตเทศบาล ในขณะที่ครัวเรือนนอกเขตเทศบาลมีการใช้จานดาวเทียมสูงกว่าในเขตเทศบาล

ตาราง 3 จำนวนและร้อยละของครัวเรือนส่วนบุคคล จำแนกตามการเป็นเจ้าของเครื่องใช้ในครัวเรือน การมีอุปกรณ์เทคโนโลยีในครัวเรือน และเขตการปกครอง

การเป็นเจ้าของเครื่องใช้ และการมีอุปกรณ์เทคโนโลยีในครัวเรือน	จำนวนครัวเรือน ที่เป็นเจ้าของ/มีใช้	ร้อยละ	เขตการปกครอง	
			ในเขตเทศบาล	นอกเขตเทศบาล
การเป็นเจ้าของเครื่องใช้ในครัวเรือน	146,911	100.0	100.0	100.0
โทรทัศน์	139,580	95.0	96.3	92.5
เครื่องเล่นวีซีดี/ดีวีดี	100,884	68.7	71.1	63.9
โทรศัพท์มือถือ	127,349	86.7	88.3	83.4
คอมพิวเตอร์	42,706	29.1	32.3	22.7
ตู้เย็น ตู้แช่	127,274	86.6	88.8	82.3
ไมโครเวฟ เตาอบ	25,682	17.5	20.4	11.6
เครื่องซักผ้า	98,004	66.7	70.2	59.7
เครื่องปรับอากาศ	19,065	13.0	15.5	7.9
รถส่วนบุคคล รถปิกอัพ รถตู้	60,386	41.1	42.2	39.0
รถจักรยานยนต์	129,525	88.2	89.1	86.2
รถแทรกเตอร์ 4 ล้อ	1,630	1.1	0.9	1.6
รถไถ 2 ล้อ (รถไถเดินตาม)	9,314	6.3	4.8	9.4
การมีอุปกรณ์เทคโนโลยีในครัวเรือน	146,911	100.0	100.0	100.0
เคเบิลทีวี	21,172	14.4	19.4	4.4
จานดาวเทียม	40,390	27.5	23.8	34.8
อินเทอร์เน็ต	13,985	9.5	11.5	5.6

ตัวชี้วัดที่สำคัญของประชากรและที่อยู่อาศัย พ.ศ. 2533 - 2553

Key indicators of the population and housing 1990 - 2010

รายการ	2533	2543	2553	Items
	1990	2000	2010	
ลักษณะทางประชากร				Demographic characteristics
ประชากรรวม ('000)	409.9	413.3	412.7	Total population ('000)
ประชากรในเขตเทศบาล (%)	17.7	24.0	63.7	Population in municipal area (%)
อัตราส่วนเพศ (ชายต่อหญิง 100 คน)	102.5	97.1	95.3	Sex ratio (males per 100 females)
อัตราการเพิ่มของประชากรต่อปี	2.02	0.08	-0.01	Annual growth rate
อายุมัธยฐาน (ปี)	29.4	34.2	38.1	Median age (years)
ประชากรตามหมวดอายุ				Population by age group
วัยเด็ก 0-14 ปี (%)	22.7	19.9	14.1	0-14 years (%)
วัยแรงงาน 15-59 ปี (%)	66.7	67.3	70.6	15-59 years (%)
วัยสูงอายุ 60 ปีขึ้นไป (%)	10.6	12.8	15.3	60 years and over (%)
อัตราส่วนการเป็นภาระ (ต่อประชากร 15-59 ปี 100 คน)				Age dependency ratio (per 100 adults 15-59 years)
รวม	50.0	48.5	41.6	Total
ประชากร 0-14 ปี	34.1	29.6	19.9	0 - 14 years
ประชากร 60 ปีขึ้นไป	15.9	18.9	21.6	60 years and over
อายุเฉลี่ยเมื่อแรกสมรส				Singulate mean age at first marriage (SMAM)
รวม	23.7	25.4	25.6	Total
ชาย	25.0	26.7	27.1	Males
หญิง	22.4	24.2	24.2	Females
ประชากรที่มีสัญชาติไทย (%)	na	99.8	99.2	Thai citizenship (%)
ประชากรที่ไม่ใช่สัญชาติไทย (%)	na	0.2	0.8	Non Thai citizenship (%)
ประชากรที่นับถือศาสนาพุทธ (%)	99.7	99.5	99.4	Buddhism (%)
ประชากรที่นับถือศาสนาคริสต์ (%)	0.1	0.2	0.4	Christianity (%)
ประชากรที่มีชื่อในทะเบียนบ้านตามที่อยู่อาศัยจริง (%)	na	na	85.9	Registered in actual resident (%)
ประชากรที่มีชื่อในทะเบียนบ้านภายในจังหวัดที่อยู่อาศัยจริง (%)	na	na	94.1	Registered in actual provinced resident (%)
การศึกษา				Education
จำนวนปีโดยเฉลี่ยที่สำเร็จการศึกษาของ				Average years of education
ประชากรอายุ 15 ปีขึ้นไป	4.7	6.6	7.5	attainment of population aged 15 years and over
ประชากรอายุ 6 -24 ปี ที่ไม่ได้กำลังเรียนหนังสือ (%)	58.1	36.6	35.1	Population aged 6-24 years not attending school (%)
การอ่านออกเขียนได้ของประชากรอายุ 15 ปี ขึ้นไป				Literacy of population aged 15 years and over
ประชากรที่อ่านและเขียนภาษาใดได้ (%)	na	88.4	95.1	Population can read and write the language (%)
ประชากรที่อ่านและเขียนภาษาไทยได้ (%)	87.8	na	94.9	Population can read and write Thai language (%)
ประชากรที่อ่านและเขียนภาษาอื่นได้ (%)	na	na	23.6	Population can read and write others language (%)

na : ไม่มีข้อมูลในปีนั้น

not available

ตัวชี้วัดที่สำคัญของประชากรและที่อยู่อาศัย พ.ศ. 2533 - 2553 (ต่อ)

Key indicators of the population and housing 1990 - 2010 (Contd.)

รายการ	2533	2543	2553	Items
	1990	2000	2010	
การทำงานของประชากรอายุ 15 ปี ขึ้นไป				Employment of population aged 15 years and over
ประชากรที่ทำงานในรอบปีทั้งสิ้น (%)	79.2	76.2	77.2	Population work in the last year (%)
ประชากรที่ทำงานในภาคเกษตรกรรม (%)	65.5	48.9	35.9	Population in agricultural sector (%)
สถานภาพการทำงาน (%)				Work status (%)
นายจ้าง	0.5	0.7	1.2	Employers
ธุรกิจส่วนตัวโดยไม่มีลูกจ้าง	34.6	31.6	42.7	Own account workers
ลูกจ้าง (รัฐบาล/รัฐวิสาหกิจ/เอกชน)	26.7	44.9	41.5	Employees
ช่วยธุรกิจในครัวเรือนโดยไม่ได้รับค่าจ้าง	38.2	22.6	14.5	Unpaid family workers
การรวมกลุ่ม	na	0.2	0.1	Members of producers' cooperatives
ภาวะเจริญพันธุ์				Fertility
จำนวนบุตรเกิดรอดเฉลี่ย				Mean number of children ever born
(ต่อสตรีเคยสมรสอายุ 15-49 ปี)	1.79	1.53	1.23	(Per ever married woman 15-49 years)
จำนวนบุตรที่มีชีวิตอยู่โดยเฉลี่ย				Mean number of children still living
(ต่อสตรีเคยสมรสอายุ 15-49 ปี)	1.7	1.48	1.21	(Per ever married woman 15-49 years)
การย้ายถิ่น				Migration
การย้ายถิ่นในช่วง 5 ปี				Five years migration
ประชากรที่ย้ายถิ่นภายใน 5 ปี (%)	4.8	5.0	10.1	Population who migrated within previous 5 years (%)
ประชากรที่ไม่ได้อาศัยอยู่ในจังหวัดที่เกิด (%)	5.4	11.3	19.8	Population who were not living in province of birth (%)
ลักษณะของครัวเรือน				Households characteristics
จำนวนครัวเรือนทั้งสิ้น	110,273	118,777	147,872	Total households
จำนวนครัวเรือนกลุ่มบุคคล	430	779	961	Collective households
จำนวนครัวเรือนส่วนบุคคล	109,843	117,998	146,911	Private households
- ขนาดครัวเรือนเฉลี่ย	3.7	3.4	2.7	- Average households size
- ครัวเรือนคนเดียว (%)	4.4	7.7	19.6	- One person households (%)
- ครัวเรือนที่มีหัวหน้าครัวเรือนเป็นหญิง (%)	14.3	20.2	29.4	- Female - headed households (%)

na : ไม่มีข้อมูลในปีนั้น

not available

ตัวชี้วัดที่สำคัญของประชากรและที่อยู่อาศัย พ.ศ. 2533 - 2553 (ต่อ)

Key indicators of the population and housing 1990 - 2010 (Contd.)

รายการ	2533	2543	2553	Items
	1990	2000	2010	
ลักษณะของที่อยู่อาศัย				Housing characteristics
ที่อยู่อาศัยของครัวเรือนใช้วัสดุไม่ถาวร (%)	10.0	4.9	1.0	Households living in non-permanent materials dwelling (%)
ครัวเรือนที่เป็นเจ้าของที่อยู่อาศัย (%)	97.1	94.5	81.4	Households with ownership (%)
ครัวเรือนที่มีสุขลักษณะ ^{1/} (%)	96.1	99.2	99.9	Households with sanitation (%)
ครัวเรือนที่มีน้ำดื่มสะอาด (%)	87.8	91	97.1	Households with safe drinking water ^{1/} (%)
ครัวเรือนที่มีคอมพิวเตอร์ (%)	na	na	29.1	Households with computer (%)
ครัวเรือนที่มีโทรศัพท์มือถือ (%)	na	na	86.7	Households with mobile phone (%)
ครัวเรือนที่มีอินเทอร์เน็ต (%)	na	na	9.5	Households with Internet (%)

na : ไม่มีข้อมูลในปีนั้น

not available

1/ น้ำดื่มสะอาด ได้แก่ น้ำประปา น้ำประปาผ่านการบำบัด (ต้ม/กรอง) น้ำฝน น้ำดื่มบรรจุขวด/ตู้ น้ำดื่มหยอดเหรียญ

Safe drinking water included tap water, treated water, rain water, bottled drinking water.

ปี 2543 น้ำดื่มสะอาด รวมน้ำบาดาล/น้ำบ่อที่ไม่ใช่สาธารณะ

In 2000 : Safe drinking water included private well.

บทที่ 1

บทนำ

1. ความเป็นมา

ประเทศไทยได้จัดทำสำมะโนประชากรขึ้นเป็นครั้งแรกเมื่อ พ.ศ. 2452 และต่อมาใน พ.ศ. 2462 2472 2480 และ 2490 ซึ่งทั้ง 5 ครั้ง จัดทำโดยกระทรวงมหาดไทย (เรียกว่าสำมะโนครัว)

สำนักงานสถิติแห่งชาติ จัดทำสำมะโนประชากรตั้งแต่ พ.ศ. 2503 ตามพระราชบัญญัติสถิติ พ.ศ. 2495 และได้จัดทำทุกระยะ 10 ปี (2513 2523 2533 และ 2543) ตามอำนาจหน้าที่ที่กำหนดในพระราชบัญญัติสถิติ พ.ศ. 2508 ซึ่งสอดคล้องกับข้อเสนอแนะขององค์การสหประชาชาติ (United Nation) ที่ต้องการให้ประเทศต่างๆ เก็บรวบรวมข้อมูลสถิติเกี่ยวกับประชากรและลักษณะต่างๆ ตลอดจนสภาพการอยู่อาศัยของประชากรในประเทศ อย่างน้อยทุกระยะ 10 ปี ในปีคริสต์ศักราชที่ลงท้ายด้วย “0” เพื่อให้มีข้อมูลใช้ในการพัฒนาประเทศได้อย่างเหมาะสม และสามารถเปรียบเทียบข้อมูลระหว่างประเทศได้ และตั้งแต่ พ.ศ. 2513 เป็นต้นมา สำนักงานสถิติแห่งชาติ ได้จัดทำสำมะโนประชากรและเคหะไปพร้อมๆ กับการทำสำมะโนประชากรด้วย สำหรับสำมะโนประชากรและเคหะ พ.ศ. 2553 ตามพระราชบัญญัติสถิติ พ.ศ. 2550 จึงนับเป็นสำมะโนประชากรและเคหะครั้งที่ 11 ซึ่งครบรอบ 100 ปี สำมะโนประชากรประเทศไทย และเป็นการทำสำมะโนเคหะครั้งที่ 5 ของประเทศ

2. วัตถุประสงค์

1. เพื่อเก็บรวบรวมข้อมูลโครงสร้างประชากรและที่อยู่จริง และที่อยู่อาศัย เช่น เพศ อายุ ศาสนา สัญชาติ การศึกษา สถานภาพการสมรส การทำงาน และประเภทที่อยู่อาศัย เป็นต้น
2. เพื่อให้ได้ข้อมูลในระดับพื้นที่ย่อย (หมู่บ้าน เทศบาล)
3. เพื่อวัดการเปลี่ยนแปลงโครงสร้างของประชากรและที่อยู่อาศัยในรอบ 10 ปี

3. ประโยชน์ของข้อมูล

ข้อมูลจำนวนประชากรและโครงสร้างของประชากรตามที่อยู่จริง สามารถนำไปใช้ประโยชน์ ดังนี้

3.1 ภาครัฐ

1. ใช้กำหนดนโยบาย และวางแผนด้านประชากร สังคม เศรษฐกิจ และสิ่งแวดล้อม ในระดับประเทศและท้องถิ่นได้อย่างถูกต้องและเหมาะสม
2. จัดเตรียมงบประมาณ เพื่อหาสาธารณสุขโรคและบริการขั้นพื้นฐานต่าง ๆ ได้ตรงตามความต้องการและจำเป็นที่แท้จริงในพื้นที่ (หมู่บ้าน เทศบาล ตำบล อำเภอ จังหวัด)
3. ใช้เป็นฐานในการคาดประมาณจำนวนประชากรในอนาคต (Population Projection)

4. ใช้ในการประเมินผลแผนพัฒนาเศรษฐกิจและสังคมแห่งชาติฉบับที่ 10 (พ.ศ. 2550-2554) และจัดเตรียมแผนฯ ฉบับที่ 11 (พ.ศ. 2555-2559)

5. ใช้เป็นกรอบในการเลือกตัวอย่าง (Sampling Frame) สำหรับการสำรวจในรายละเอียดเฉพาะเรื่องต่างๆ ของประชากรและครัวเรือน

3.2 ภาคเอกชน

ใช้ข้อมูลโครงสร้างและความหนาแน่นของประชากรในพื้นที่ต่าง ๆ ประกอบการตัดสินใจดำเนินธุรกิจ เช่น การตั้งร้านค้า การขยายกิจการ การออกผลิตภัณฑ์/บริการใหม่ ๆ สู่ลูกค้ากลุ่มเป้าหมาย เป็นต้น

3.3 ภาคประชาชน

ได้รับความอยู่ดีมีสุข เนื่องจากได้รับบริการจากภาครัฐอย่างพอเพียงและทั่วถึง

4. คุ่มรวม

หมายถึง ประชากรและสถานที่ที่ประชากรใช้อาศัยจริง ที่จะถูกเก็บรวบรวมข้อมูลในครั้งนี้ หมายถึง

4.1 ประชากรที่อยู่ในคุ่มรวม ได้แก่

- คนไทยทุกคนที่อาศัยอยู่ในประเทศไทยในวันสำมะโน
- คนที่มีสถานที่อยู่ปกติในประเทศไทย แต่วันสำมะโนไปต่างประเทศชั่วคราว (ไม่ได้ตั้งใจจะตั้งหลักแหล่ง)
- เจ้าหน้าที่ฝ่ายพลเรือนและทหาร รวมทั้งคณะทูตของประเทศไทย พร้อมทั้งครอบครัว ซึ่งมีสำนักงานอยู่ในต่างประเทศ
- คนต่างชาติ/ต่างด้าวที่เข้ามาอยู่ในประเทศไทยเป็นระยะเวลาตั้งแต่ 3 เดือนขึ้นไป นับถึงวันสำมะโน

4.2 ประชากรที่ไม่อยู่ในคุ่มรวม ได้แก่

- เจ้าหน้าที่ฝ่ายพลเรือนและทหาร รวมทั้งคณะทูตต่างประเทศ พร้อมทั้งครอบครัว ซึ่งมีสำนักงานอยู่ในประเทศไทย
- คนต่างชาติ/ต่างด้าวที่เข้ามาอยู่ในประเทศไทยเป็นระยะเวลาไม่ถึง 3 เดือน นับถึงวันสำมะโน
- ผู้อพยพหรือผู้หลบหนีเข้าเมือง ซึ่งอยู่ในค่ายอพยพที่รัฐบาลกำหนด

4.3 คุ่มรวมเคหะ ได้แก่

- สถานที่ที่ใช้อาศัยจริงในประเทศไทยของประชากร ได้แก่ บ้าน อาคาร สิ่งปลูกสร้าง เรือ แพ รถ ห้องภายในสำนักงาน ที่สาธารณะ ใต้สะพาน ฯลฯ

5. วันสำมะโน

การทำสำมะโนประชากรและเคหะในครั้งนี้ กำหนดให้ วันที่ 1 กันยายน พ.ศ. 2553 เป็นวันสำมะโน เพื่อใช้อ้างอิงในการนับ จำนวนบ้าน ประชากร และครัวเรือน

6. ข้อมูลที่เก็บรวบรวม

- 1) ข้อมูลเกี่ยวกับประชากรและครัวเรือน ได้แก่ จำนวนประชากรและครัวเรือน เพศ อายุ ศาสนา สัญชาติ ภาษาที่ใช้พูด ขนาดและประเภทของครัวเรือน เพื่อศึกษาลักษณะโครงสร้างประชากร และครัวเรือน
- 2) ข้อมูลเกี่ยวกับการศึกษา ได้แก่ จำนวนนักเรียนและนักศึกษาที่กำลังเรียนในแต่ละชั้น จำนวนผู้จบการศึกษาในแต่ละระดับ การอ่านออกเขียนได้ เพื่อทราบระดับการศึกษาและการรู้หนังสือของประชากร
- 3) ข้อมูลเกี่ยวกับการทำงาน ได้แก่ อาชีพหลัก ลักษณะงาน หรือประเภทกิจการ สถานภาพการทำงาน เพื่อศึกษาถึงการมีงานทำ และลักษณะการทำงานของประชากร
- 4) ข้อมูลเกี่ยวกับภาวะเจริญพันธุ์ ได้แก่ สถานภาพสมรส จำนวนบุตรเกิดรอด เพื่อศึกษาภาวะเจริญพันธุ์ของประชากร
- 5) ข้อมูลเกี่ยวกับการย้ายถิ่น ได้แก่ จังหวัด/ประเทศที่เกิด จังหวัด/ประเทศที่อยู่ก่อนย้าย การย้ายถิ่นระหว่างเมืองและชนบท เพื่อศึกษาลักษณะการย้ายถิ่นของประชากร
- 6) ข้อมูลเกี่ยวกับเคหะ ได้แก่ ประเภทและลักษณะของที่อยู่อาศัย การครอบครองที่อยู่อาศัย การใช้แสงสว่าง การใช้ส้วม ประเภทของเชื้อเพลิงที่ใช้ แหล่งน้ำดื่ม น้ำใช้ และเครื่องใช้ในครัวเรือนประเภทต่าง ๆ เพื่อทราบถึงระดับความเป็นอยู่และสุขลักษณะของประชากร

7. วิธีการเก็บรวบรวมข้อมูล

การเก็บรวบรวมข้อมูลโครงการสำมะโนประชากรและเคหะ พ.ศ. 2553 ได้ดำเนินการพร้อมกันทั่วประเทศ ระหว่างวันที่ 1 กันยายน – 31 ตุลาคม 2553 โดยกำหนดวิธีการเก็บรวบรวมข้อมูลไว้ 4 วิธี คือ

- 1) การสัมภาษณ์โดยพนักงานสนาม เป็นวิธีหลักในการเก็บรวบรวมข้อมูลในการทำสำมะโนประชากรและเคหะครั้งนี้ หมายถึง การส่งพนักงานสนามออกไปสอบถามข้อมูลแต่ละครัวเรือนตามที่อยู่อาศัยจริง
- 2) การทอดแบบ เป็นวิธีที่ผู้ให้ข้อมูลต้องการบันทึกข้อมูลด้วยตนเอง โดยพนักงานสนามมอบแบบสอบถาม พร้อมซองบรรจุแบบให้กับผู้ให้ข้อมูล แล้วนัดหมายมารับ หรือ ส่งคืนทางไปรษณีย์โดยไม่ต้องเสียค่าส่ง
- 3) การให้ข้อมูลทางอินเทอร์เน็ต เป็นวิธีที่ผู้ให้ข้อมูลต้องการบันทึกข้อมูลด้วยตนเองในระบบอินเทอร์เน็ต (Internet)
- 4) การให้ข้อมูลทางโทรศัพท์ เป็นวิธีที่ผู้ให้ข้อมูลต้องการให้ข้อมูลโดยการให้สัมภาษณ์ทางโทรศัพท์ (Telephone Interview Center : TIC)

8. บทนิยาม

ภาคประชากร

8.1 ประเภทของครัวเรือน

ครัวเรือนส่วนบุคคล หมายถึง ครัวเรือนของบุคคลทั่วไป ซึ่งอาจประกอบด้วยบุคคลคนเดียวหรือหลายคน อาศัยอยู่ในบ้านหรือสถานที่อยู่เดียวกัน หรือในบริเวณเดียวกัน จัดหาหรือใช้สิ่งอุปโภคบริโภคอันจำเป็นแก่การครองชีพร่วมกัน โดยบุคคลเหล่านี้อาจเป็นญาติหรือไม่เป็นญาติกันก็ได้

ครัวเรือนกลุ่มบุคคล หมายถึง ครัวเรือนซึ่งประกอบด้วยบุคคลหลายคนประเภทเดียวกัน มาอยู่รวมกันโดยมีกฎหรือระเบียบข้อบังคับระบุไว้ให้มาอยู่รวมกัน แบ่งเป็น 2 ประเภท

1) **ครัวเรือนประเภทคนงาน** หมายถึง คนงานที่อาศัยอยู่รวมกันในบริเวณโรงงานหรือในสถานที่ที่นายจ้างเป็นผู้จัดหาที่พักให้อยู่รวมกัน แยกต่างหากจากครัวเรือนนายจ้าง โดยไม่เสียค่าที่พัก

2) **ครัวเรือนสถาบัน** หมายถึง ครัวเรือนที่อยู่รวมกันอย่างมีกฎระเบียบ เช่น วัด เรือนจำ กรม กองทหาร หอพักนักเรียนประจำ หอพักในมหาวิทยาลัย เป็นต้น

8.2 อายุ

หมายถึง อายุเต็มปีบริบูรณ์ นับถึงวันคล้ายวันเกิดครั้งสุดท้าย ก่อนวันที่ 1 กันยายน พ.ศ. 2553

8.3 การอ่านออกและเขียนได้

หมายถึง ความสามารถอ่านออกและเขียนภาษาใดๆ ก็ได้ ในประโยคง่ายๆ โดยเข้าใจ ความหมาย และสามารถใช้ในชีวิตประจำวันได้ รวมทั้งภาษาเบลล์ของคนตาบอดด้วย ถ้าอ่านออกเพียงอย่างเดียวแต่เขียนไม่ได้ ถือว่าเป็นผู้ที่อ่านและเขียนไม่ได้

8.4 สถานภาพสมรส

หมายถึง ความผูกพันระหว่างชายกับหญิงในการเป็นสามีภรรยา ดังนี้

โสด	ได้แก่	ผู้ที่ไม่เคยสมรส หรือไม่เคยอยู่ร่วมกับใครฉันท์สามีภรรยา
สมรส	ได้แก่	ผู้ที่อยู่ร่วมกันฉันท์สามีภรรยา ไม่ว่าจะได้ทำการสมรสกันถูกต้องตามกฎหมายหรือไม่ก็ตาม แม้ว่าจะห่างไปสัมพันธ์สามีและภรรยาจะไม่อยู่ด้วยกัน แต่ยังคงมีความสัมพันธ์ฉันท์สามีภรรยา
หม้าย	ได้แก่	ผู้ที่คู่สมรสได้ตายไปแล้ว และขณะนี้ยังไม่ได้สมรสใหม่
หย่า	ได้แก่	สามีภรรยาที่หย่ากันโดยถูกต้องตามกฎหมายแล้ว
แยกกันอยู่	ได้แก่	ผู้ที่ไม่ได้อยู่ร่วมกันฉันท์สามีภรรยาแล้ว แต่ยังไม่ได้หย่ากันโดยถูกต้องตามกฎหมาย
เคยสมรสแต่ไม่ทราบสถานภาพ	ได้แก่	ผู้ที่เคยสมรสแต่ไม่ทราบว่าสถานภาพใดแน่

8.5 งาน

หมายถึง งานที่ทำเพื่อก่อให้เกิดรายได้หรือเกิดผลผลิต ได้แก่ การทำงานเป็นลูกจ้างเอกชน ลูกจ้างรัฐบาล หรือรัฐวิสาหกิจ หรือองค์กรระหว่างประเทศ การประกอบธุรกิจ อุตสาหกรรม วิชาชีพ และการประกอบการเกษตร

8.6 อาชีพ

หมายถึง ประเภทหรือชนิดของงานที่ผู้นั้นทำอยู่ ซึ่งก่อให้เกิดรายได้หรือเกิดผลผลิต เช่น ครูสอนดนตรี วิศวกรไฟฟ้า สมุห์บัญชี ตำรวจ แพทย์ทั่วไป ทันตแพทย์ พยาบาล นักหนังสือพิมพ์ นักมวย ทำนาข้าว ทำสวนทุเรียน ทำไร่ข้าวโพด รับจ้างกรีดยาง ขับรถแท็กซี่ ขับรถกระบะส่งของ ภารโรง เป็นต้น

8.7 อาชีพหลัก

หมายถึง งานที่ใช้เวลาทำมากที่สุดในรอบ 12 เดือนที่แล้ว ถ้ามีการทำงานเพียง 1 อาชีพให้ถืออาชีพนั้นเป็นอาชีพหลัก

- ถ้ามีการทำงานมากกว่า 1 อาชีพ ให้ถือการทำงานที่ใช้เวลาทำมากที่สุดเป็นอาชีพหลัก
- ถ้าใช้เวลาทำเท่าๆ กัน ให้ถือการทำงานที่ทำรายได้สูงกว่าเป็นอาชีพหลัก

8.8 ประเภทกิจการหรือลักษณะกิจกรรมของสถานที่ทำงาน

หมายถึง ประเภทของกิจกรรมทางเศรษฐกิจที่ได้ดำเนินการโดยสถานประกอบการที่บุคคลนั้นกำลังทำงานอยู่ หรือประเภทของธุรกิจซึ่งบุคคลนั้นได้ดำเนินการอยู่ เช่น ร้านตัดเย็บเสื้อผ้า ธนาคารพาณิชย์ โรงพยาบาลสัตว์ โรงเรียนระดับมัธยมศึกษา เป็นต้น

8.9 สถานภาพการทำงาน

หมายถึง สถานะของบุคคลในการทำงานเชิงเศรษฐกิจทุกประเภท ได้แก่

นายจ้าง หมายถึง ผู้ประกอบธุรกิจของตนเอง (อาจมี “หุ้นส่วน” หรือไม่กี่ได้) เพื่อหวังผลกำไรหรือส่วนแบ่ง และได้จ้างบุคคลตั้งแต่ 1 คนขึ้นไปมาทำงานให้ธุรกิจในฐานะ “ลูกจ้าง” โดยเป็นการจ้างงานบนพื้นฐานของความต่อเนื่อง ไม่รวม ผู้ที่จ้างคนมาทำงานบ้าน ซึ่งไม่เกี่ยวกับธุรกิจ

ผู้ประกอบธุรกิจส่วนตัวโดยไม่มีลูกจ้าง หมายถึง ผู้ประกอบธุรกิจของตนเอง (อาจมี “หุ้นส่วน” หรือไม่กี่ได้) เพื่อหวังผลกำไรหรือส่วนแบ่ง และไม่มีกรจ้าง “ลูกจ้าง” (ที่เป็นการจ้างงานบนพื้นฐานของความต่อเนื่อง) แต่อาจมีสมาชิกในครัวเรือนหรือผู้ฝึกงานมาช่วยทำงานโดยไม่ได้รับค่าจ้างหรือค่าตอบแทน ในลักษณะการจ้างทำงาน

ผู้ช่วยธุรกิจในครัวเรือนโดยไม่ได้รับค่าจ้าง หมายถึง ผู้ที่ช่วยทำธุรกิจหรือการเกษตรของสมาชิกในครัวเรือนเป็นประจำ โดยไม่ได้รับค่าจ้าง และไม่ได้อยู่ในฐานะ “หุ้นส่วน” หรืออาจจะได้รับค่าตอบแทนบ้าง แต่ไม่ใช่ลักษณะของการจ้างทำงาน

ลูกจ้าง หมายถึง ผู้ที่ทำงานโดยได้รับค่าจ้างที่เป็นการจ้างงานบนพื้นฐานของความต่อเนื่อง ไม่มีอำนาจในการตัดสินใจในการดำเนินงาน ค่าจ้างที่ได้รับอาจเป็นรายเดือน รายวัน รายชั่วโมง รายชิ้น หรือเหมาจ่าย ซึ่งอาจจะเป็นตัวเงินหรือสิ่งของก็ได้ ลูกจ้างแบ่งออกเป็น 3 ประเภทคือ ลูกจ้างรัฐบาล ลูกจ้างรัฐวิสาหกิจ ลูกจ้างเอกชน

การรวมกลุ่ม หมายถึง กลุ่มคนที่มาร่วมกันทำงานในเชิงเศรษฐกิจ (ผลิตสินค้าและบริการ) โดยสมาชิกแต่ละคนมีส่วนร่วมเท่าเทียมกันในการตัดสินใจดำเนินการทุกขั้นตอน ตลอดจนการแบ่งรายได้ให้แก่สมาชิกตามที่ตกลงกัน

8.10 บุตรที่ให้กำเนิดเองและมีชีวิตอยู่ขณะคลอด (บุตรเกิดรอด)

หมายถึง บุตรที่ตอนคลอดออกมามีชีวิต แม้จะมีชีวิตอยู่เพียงขณะหนึ่งก็ตาม ไม่รวม บุตรเลี้ยงหรือบุตรบุญธรรมของหญิงผู้นั้น

บุตรที่มีชีวิตอยู่ ได้แก่ บุตรที่ตอนคลอดออกมามีชีวิต และยังคงมีชีวิตอยู่จนถึงวันสำมะโน

บุตรที่เสียชีวิตแล้ว ได้แก่ บุตรที่ตอนคลอดออกมามีชีวิต แต่ในวันสำมะโนได้เสียชีวิตไปแล้ว

8.11 การย้ายถิ่น

หมายถึง ผู้ย้ายสถานที่อยู่อาศัยจาก อบต. หนึ่ง หรือเขตเทศบาลหนึ่ง หรือจากต่างประเทศ ซึ่งเป็นที่อยู่อาศัยครั้งสุดท้ายมายังอีก อบต. หนึ่งหรือเขตเทศบาลหนึ่งซึ่งเป็นที่อยู่ในปัจจุบัน

การเปลี่ยนเขตเทศบาล หรือ อบต. อันเนื่องมาจากการขยายเขตเทศบาลหรือเปลี่ยนเขตการปกครอง โดยที่บุคคลหรือครัวเรือนนั้นยังอยู่ประจำที่เดิม และการย้ายสถานที่อยู่อาศัยในกรุงเทพมหานครและย้ายภายในเมืองพัทยาไม่นับว่าเป็นการย้ายถิ่น

8.12 ลักษณะความพิการ

หมายถึง ลักษณะความพิการโดยประจักษ์ สามารถจำแนกได้ 5 ประเภท ดังนี้

- 1) ความพิการทางการมองเห็น ได้แก่
 - (1) มีแต่เบ้าตา ไม่มีลูกตาทั้งสองข้าง
 - (2) มีลักษณะของความผิดปกติชัดเจน เช่น ลูกตาสีขาวขุ่น ไม่มีลูกตาดำ ลูกตาฝ่อ เป็นต้น
- 2) ความพิการทางการได้ยิน หรือสื่อความหมาย ได้แก่
 - (1) มีความผิดปกติในการได้ยินเสียง และพูดไม่ได้ เช่น เป็นใบ้
 - (2) มีความผิดปกติในการสื่อความหมาย และการใช้ภาษาพูด การเข้าใจภาษาพูด เช่น พูดไม่รู้เรื่อง พูดโต้ตอบไม่ตรงความหมาย
- 3) ความพิการทางการเคลื่อนไหว หรือทางร่างกาย ได้แก่
 - (1) กลุ่มความพิการทางกาย กรณีแขนขาต ขาขาด
 - แขนขาตตั้งแต่ข้อมือขึ้นมา หนึ่งข้าง หรือทั้งสองข้าง
 - ขาขาดตั้งแต่ข้อเท้าขึ้นมา หนึ่งข้าง หรือทั้งสองข้าง
 - (2) กลุ่มอัมพาต กล้ามเนื้อแขน ขา อ่อนแรง ขาลีบผิดรูปมีลักษณะการสูญเสียความสามารถในการเคลื่อนไหว อ่อนแรง ไม่สามารถประกอบกิจวัตรหลักในชีวิตประจำวัน

อาจพิจารณาได้จากคนที่นอนตลอดเวลาหรือนั่งอยู่ในรถเข็นตลอดเวลา

4) ความพิการทางจิตใจ หรือพฤติกรรม หรือออทิสติก ได้แก่

(1) กลุ่มที่มีอาการทางจิต

- กลุ่มอาการทางจิตรุนแรง โวยวาย ทำร้ายผู้อื่น ไม่สามารถควบคุมความประพฤติ ไม่สามารถประกอบกิจวัตรหลักในชีวิตประจำวัน หรือช่วยเหลือตนเองไม่ได้
- กลุ่มอาการทางจิตที่มีลักษณะอยู่เฉยๆ ไม่พูดจา ไม่ยุ่งเกี่ยวกับใคร ไม่สามารถประกอบกิจวัตรหลักในชีวิตประจำวันได้ หรือช่วยเหลือตนเองไม่ได้

(2) กลุ่มอาการทางพฤติกรรม

เช่น ออทิสติก มีลักษณะอาการไม่อยู่นิ่ง มีพฤติกรรมแตกต่างจากบุคคลทั่วไป อย่างเห็นได้ชัดเจน

5) ความพิการทางสติปัญญาหรือการเรียนรู้ ได้แก่

กลุ่มอาการทางสติปัญญาหรือการเรียนรู้ ในกรณีที่สภาพความพิการเห็นได้ว่า มีลักษณะปัญญาอ่อนระดับรุนแรง เช่น ไม่มีปฏิสัมพันธ์ ช่วยเหลือตนเองในชีวิตประจำวันได้น้อย มีพัฒนาการช้ามาก ยังต้องการที่เลี้ยงช่วยเหลือ

ภาคเคหะ

ที่อยู่อาศัยของครัวเรือน

หมายถึง สถานที่ที่ครัวเรือนใช้เป็นที่อยู่อาศัย อาจเป็นส่วนหนึ่งของบ้าน หรือบ้านหลายหลังที่อยู่ในบริเวณเดียวกัน รวมทั้งพื้นที่สาธารณะที่มีครัวเรือนใช้เป็นที่อยู่อาศัยเป็นประจำ

8.13 ประเภทของที่อยู่อาศัย

หมายถึง ลักษณะของสถานที่ที่ครัวเรือนใช้เป็นที่อยู่อาศัยของบุคคลในครัวเรือนเดียวกัน ได้แก่

- 1) บ้านเดี่ยว
- 2) ทาวน์เฮ้าส์/บ้านแฝด/ทาวน์โฮม
- 3) ห้องชุด
- 4) ตึกแถว/ห้องแถว/เรือนแถว
- 5) ห้องภายในบ้าน
- 6) ที่อยู่อาศัยในสำนักงานหรืออาคาร
- 7) เรือ แพ รถ
- 8) ที่อยู่อาศัยส่วนบุคคลประเภทอื่น

8.14 ลักษณะของที่อยู่อาศัย

หมายถึง ที่อยู่อาศัยซึ่งจำแนกได้ตามวัสดุที่ใช้ในการก่อสร้างที่อยู่อาศัยเป็นส่วนใหญ่ โดยแยกเป็น 5 ลักษณะ

- 1) ตึก
- 2) ไม้
- 3) ครึ่งตึกครึ่งไม้
- 4) ใช้วัสดุไม่ถาวรในท้องถิ่น
- 5) ใช้วัสดุซึ่งใช้ประโยชน์อย่างอื่นมาแล้ว

8.15 การครอบครองที่อยู่อาศัยของคนในครัวเรือน (ไม่รวมที่ดิน)

หมายถึง กรรมสิทธิ์ในที่อยู่อาศัยของครัวเรือน โดยการเป็นเจ้าของ เช่าซื้อ เช่า หรืออยู่โดยไม่เสียค่าเช่า เพราะเป็นส่วนหนึ่งของค่าจ้างแรงงานหรือเจ้าของให้อยู่เปล่า

8.16 การถือกรรมสิทธิ์ที่ดิน

หมายถึง คนในครัวเรือนมีกรรมสิทธิ์ในการครอบครองที่ดิน ที่เป็นที่ตั้งของที่อยู่อาศัย โดยการเป็นเจ้าของที่ดิน เช่าซื้อที่ดิน เช่าที่ดิน ไม่เสียค่าเช่าที่ดิน หรืออื่นๆ

8.17 การเป็นเจ้าของเครื่องใช้ในครัวเรือน

หมายถึง สมาชิกคนใดคนหนึ่งเป็นเจ้าของเครื่องใช้ต่างๆ และเครื่องใช้ดังกล่าวต้องสามารถใช้งานได้ (ไม่รวมเครื่องใช้ที่มีไว้ขายหรือมีคนอื่นมาซ่อม) ส่วนเครื่องใช้ต่างๆ ที่มีไว้ใช้ในการประกอบอาชีพ เช่น รถยนต์รับจ้าง ตู้เย็นในร้านขายเครื่องดื่ม ให้ถือว่าเป็นเจ้าของ

9. ข้อสังเกตสำหรับผู้ให้ข้อมูล

ข้อมูลสถิติที่นำเสนอในรายงานฉบับนี้ ได้จากการประมวลผลข้อมูลของจังหวัด โดยในตารางสถิติ บางตาราง ผลรวมของแต่ละจำนวนอาจไม่เท่ากับยอดรวม และข้อมูลในแต่ละตารางอาจมีความแตกต่างกัน เนื่องจากข้อมูลแต่ละจำนวนได้มีการปิดเศษ โดยอิสระจากกัน สำหรับข้อมูลของครัวเรือน (ภาคเคหะ) เป็นการนำเสนอเฉพาะข้อมูลของครัวเรือนส่วนบุคคลเท่านั้น

บทที่ 2

บทสรุป

ภาคประชากร

จังหวัดลำพูนเป็นจังหวัดหนึ่งใน 17 จังหวัดที่ตั้งอยู่ในภาคเหนือของประเทศไทย มีเนื้อที่ทั้งหมดประมาณ 4,505.88 ตารางกิโลเมตร มีอาณาเขตติดต่อกับจังหวัดเชียงใหม่ทางด้านเหนือและด้านตะวันตก จังหวัดลำปางทางด้านตะวันออก และทางด้านทิศใต้ติดกับจังหวัดตาก จังหวัดนี้มีอุณหภูมิปานกลางไม่ร้อนจัดและไม่หนาวจัด

ในปี 2553 จังหวัดลำพูน แบ่งเขตการปกครองเป็น 8 อำเภอ 51 ตำบล และ 575 หมู่บ้าน

1. ลักษณะทางประชากร

1.1 จำนวนประชากรและการกระจายตัวของประชากร

ประชากรที่อาศัยในจังหวัดลำพูน ณ วันที่ 1 กันยายน 2553 มีจำนวน 412,741 คนเป็นชาย 201,351 คน และหญิง 211,390 คน คิดเป็นอัตราส่วนระหว่างเพศชายต่อหญิงเท่ากับ 95.3 หรือกล่าวได้ว่ามีประชากรเพศชาย 95 คน ต่อเพศหญิง 100 คน อัตราเพิ่มโดยเฉลี่ยของประชากรในช่วงปี 2543 – 2553 ลดลงคิดเป็นร้อยละ -0.01 ต่อปี

เมื่อพิจารณาการกระจายตัวของประชากร พบว่า ประชากรส่วนใหญ่อาศัยอยู่ในเขตเทศบาลคือ ร้อยละ 63.7 ของประชากรทั้งสิ้น และที่เหลืออาศัยอยู่นอกเขตเทศบาลคือ ร้อยละ 36.3 เมื่อเปรียบเทียบระหว่างอำเภอ พบว่า อำเภอเมืองลำพูนมีประชากรอาศัยอยู่มากที่สุดคือ 171,818 คน หรือ ร้อยละ 41.6 และอำเภอเวียงหนองล่อง มีประชากรอาศัยอยู่น้อยที่สุดคือ 15,758 คน หรือ ร้อยละ 3.8 (แผนภูมิ 1)

ตาราง 1 จำนวนประชากร จำแนกตามเพศ และเขตการปกครอง

เขตการปกครอง	ประชากร			ร้อยละ
	รวม	ชาย	หญิง	
รวม	412,741	201,351	211,390	100.0
ในเขตเทศบาล	262,833	126,662	136,170	63.7
นอกเขตเทศบาล	149,908	74,688	75,220	36.3

แผนภูมิ 1 จำนวนประชากร จำแนกตามอำเภอ พ.ศ. 2553

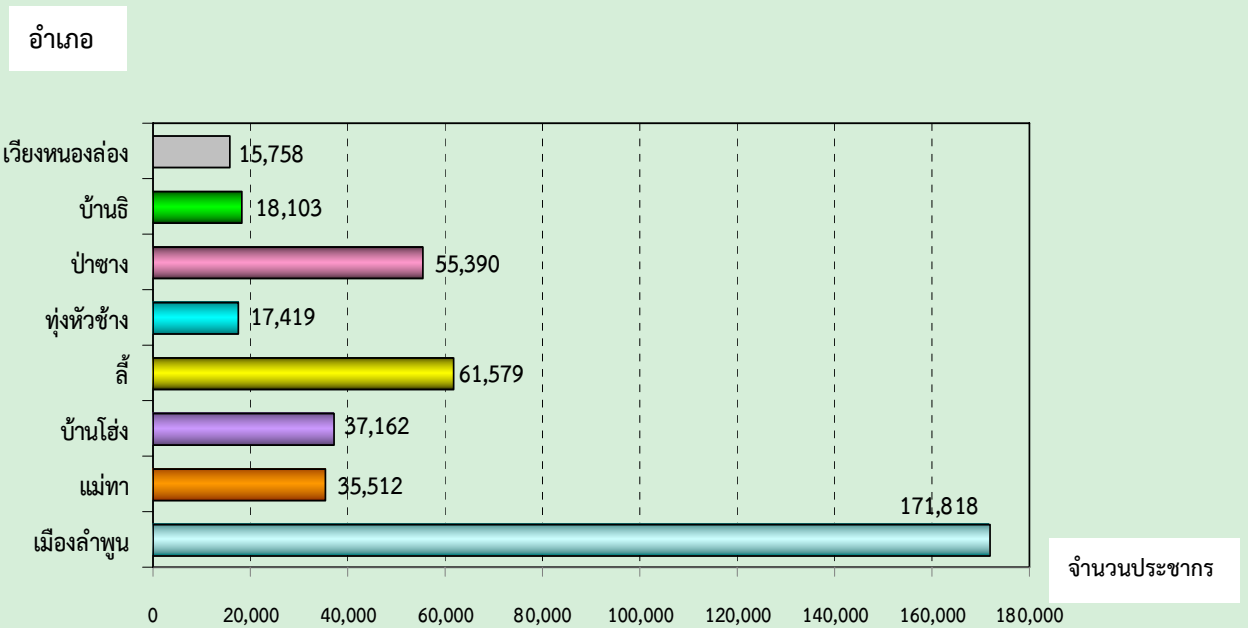

1.2 ความหนาแน่นของประชากร

จังหวัดลำพูน มีจำนวนประชากรโดยเฉลี่ยประมาณ 91.6 คน ต่อพื้นที่ 1 ตารางกิโลเมตร พื้นที่ที่มีความหนาแน่นของประชากรมากที่สุด คือ อำเภอเมืองลำพูน 358.1 คน ต่อพื้นที่ 1 ตารางกิโลเมตร และความหนาแน่นน้อยที่สุด คือ อำเภอท่งหัวช้าง 35.8 คนต่อพื้นที่ 1 ตารางกิโลเมตร

ตาราง 2 ความหนาแน่นของประชากรโดยเฉลี่ย จำแนกตามอำเภอ และเขตการปกครอง

อำเภอ	ความหนาแน่นของประชากร (คนต่อ 1 ตารางกิโลเมตร)
รวม	91.6
เมืองลำพูน	358.1
แม่ทา	46.6
บ้านโฮ้ง	62.3
ลี้	36.2
ท่งหัวช้าง	35.8
ป่าซาง	184.6
บ้านธิ	140.3
เวียงหนองล่อง	319.0

1.3 จำนวนครัวเรือน ขนาดของครัวเรือนและเพศของหัวหน้าครัวเรือน

จำนวนครัวเรือนในจังหวัดลำพูนมีทั้งสิ้น 147,872 ครัวเรือน โดยเป็นครัวเรือนส่วนบุคคลจำนวน 146,911 ครัวเรือน และครัวเรือนกลุ่มบุคคล (เช่น ครัวเรือนสถาบัน ครัวเรือนคนงาน) จำนวน 961 ครัวเรือน และมีขนาดของครัวเรือนส่วนบุคคลโดยเฉลี่ยเท่ากับ 2.7 คน โดยนอกเขตเทศบาลมีขนาดครัวเรือนโดยเฉลี่ยใหญ่กว่าในเขตเทศบาล คือ 3.0 คน และ 2.6 คน ตามลำดับ (ตารางสถิติ ตารางที่ 1)

เมื่อเปรียบเทียบขนาดของครัวเรือนส่วนบุคคล พบว่า อำเภอลี้ และอำเภอทุ่งหัวช้าง มีขนาดของครัวเรือนเท่ากัน โดยเฉลี่ยใหญ่ที่สุด คือ 3.1 คน และเล็กที่สุดคืออำเภอเมืองลำพูน คือ 2.5 คน ต่อหนึ่งครัวเรือน

สำหรับหัวหน้าครัวเรือนของครัวเรือนส่วนบุคคลส่วนใหญ่เป็นชายมากกว่าหญิง คือ ร้อยละ 70.6 และร้อยละ 29.4 ตามลำดับ และในเขตเทศบาลมีสัดส่วนหัวหน้าครัวเรือนเป็นหญิงสูงกว่านอกเขตเทศบาล (ตาราง 3)

ตาราง 3 จำนวนและขนาดครัวเรือนส่วนบุคคล ร้อยละของหัวหน้าครัวเรือน จำแนกตามเขตการปกครอง

เขตการปกครอง	จำนวนครัวเรือนส่วนบุคคล	ขนาดครัวเรือนโดยเฉลี่ย	ร้อยละของหัวหน้าครัวเรือน		
			รวม	ชาย	หญิง
รวม	146,911	2.7	100.0	70.6	29.4
ในเขตเทศบาล	97,856	2.6	100.0	68.0	32.0
นอกเขตเทศบาล	49,055	3.0	100.0	75.7	24.3

1.4 โครงสร้างทางอายุและเพศของประชากร

เมื่อพิจารณาประชากรของจังหวัดลำพูนตามกลุ่มอายุ (ตาราง 4) พบว่า มีประชากรวัยเด็ก (อายุ 0 – 14 ปี) ร้อยละ 14.1 ประชากรวัยแรงงาน (อายุ 15 – 59 ปี) ร้อยละ 70.6 และประชากรวัยสูงอายุ (อายุ 60 ปีขึ้นไป) ร้อยละ 15.3 โดยในเขตเทศบาลมีสัดส่วนของประชากรวัยแรงงานและวัยสูงอายุสูงกว่านอกเขตเทศบาล แต่มีประชากรวัยเด็กต่ำกว่านอกเขตเทศบาล ถ้าเปรียบเทียบระหว่างเพศ พบว่า สัดส่วนของประชากรวัยเด็ก จะเป็นเพศชายสูงกว่าเพศหญิง ในขณะที่ประชากรวัยแรงงาน และประชากรวัยสูงอายุจะเป็นหญิงมากกว่าชาย

อายุโดยเฉลี่ยของประชากร (อายุมัธยฐาน) ประมาณ 38.1 ปี ประชากรนอกเขตเทศบาลมีอายุโดยเฉลี่ยสูงกว่าในเขตเทศบาลเล็กน้อย คือ 39.3 ปี และ 38.5 ปี ตามลำดับ

เมื่อพิจารณาถึงอัตราส่วนการเป็นภาระ ซึ่งหมายถึงการที่ประชากรวัยแรงงานอายุ 15-59 ปี ต้องรับภาระประชากรในวัยอื่น ๆ พบว่า อัตราส่วนการเป็นภาระรวมคิดเป็น 41.6 กล่าวคือ ประชากรที่อยู่ในวัยทำงาน 100 คน ต้องรับภาระเลี้ยงดูเด็ก และคนชราประมาณ 42 คน อัตราส่วนการเป็นภาระวัยเด็กเท่ากับ 19.9 อัตราส่วนการเป็นภาระวัยชราเท่ากับ 21.6 โดยนอกเขตเทศบาลมีอัตราส่วนการเป็นภาระวัยเด็กและวัยชราสูงกว่าในเขตเทศบาล

ตาราง 4 ลักษณะทางประชากร จำแนกตามเขตการปกครอง

ลักษณะทางประชากร	รวม	เขตการปกครอง	
		ในเขตเทศบาล	นอกเขตเทศบาล
ประชากรตามหมวดอายุ (%)			
วัยเด็ก 0 – 14 ปี			
รวม	14.1	12.3	17.3
ชาย	14.8	13.0	17.9
หญิง	13.4	11.6	16.7
วัยแรงงาน 15 – 59 ปี			
รวม	70.6	72.3	67.8
ชาย	70.3	72.1	67.3
หญิง	70.9	72.4	68.3
วัยสูงอายุ 60 ปีขึ้นไป			
รวม	15.3	15.5	14.9
ชาย	14.9	14.9	14.8
หญิง	15.6	16.0	15.0
อายุมัธยฐาน	38.1	38.5	39.3
อัตราส่วนระหว่างเพศ (%)			
รวม	95.3	93.0	99.3
วัยเด็ก 0 – 14 ปี	105.0	104.1	106.1
วัยแรงงาน 15 – 59 ปี	94.4	92.6	97.8
วัยสูงอายุ 60 ปีขึ้นไป	90.7	86.7	98.3
อัตราส่วนการเป็นภรรยา (%)			
รวม	41.6	38.4	47.5
วัยเด็ก 0 – 14 ปี	19.9	17.0	25.5
วัยสูงอายุ 60 ปีขึ้นไป	21.6	21.4	22.0

1.5 ศาสนาและสัญชาติ

ประชากรส่วนใหญ่นับถือศาสนาพุทธ ร้อยละ 99.4 รองลงมานับถือศาสนาคริสต์ ร้อยละ 0.4 และศาสนาอิสลาม ร้อยละ 0.2

ประชากรในจังหวัดลำพูนส่วนใหญ่ หรือร้อยละ 99.2 เป็นผู้ที่มีสัญชาติไทย ร้อยละ 0.6 เป็นคนสัญชาติพม่า และร้อยละ 0.2 สัญชาติอื่นๆ (เช่น จีน ลาว ญีปุ่น เยอรมันนี ฯลฯ)

ตาราง 5 ร้อยละของประชากร จำแนกศาสนา สัญชาติ และเขตการปกครอง

ศาสนาและสัญชาติ	รวม	เขตการปกครอง	
		ในเขตเทศบาล	นอกเขตเทศบาล
ศาสนา	100.0	100.0	100.0
พุทธ	99.4	99.4	99.4
อิสลาม	0.2	0.2	0.1
คริสต์	0.4	0.4	0.4
อื่นๆ	a	a	a
สัญชาติ	100.0	100.0	100.0
ไทย	99.2	99.2	99.2
พม่า	0.6	0.6	0.5
อื่นๆ	0.2	0.2	0.3

a น้อยกว่าร้อยละ 0.1

1.6 สถานภาพสมรส

แผนภูมิ 2 แสดงสถานภาพสมรสของประชากรอายุตั้งแต่ 13 ปีขึ้นไป พบว่า เกินกว่าร้อยละ 50 ของประชากรเป็นผู้ที่สมรส โดยสัดส่วนผู้สมรสของเพศชายและหญิงแตกต่างกันเพียงเล็กน้อย สัดส่วนของประชากรชายที่อยู่เป็นโสดจะสูงกว่าหญิง (ร้อยละ 30.3 และ 23.3 ตามลำดับ) แต่เพศหญิงจะมีสัดส่วนของการเป็นหม้าย หย่า และแยกกันอยู่สูงกว่าเพศชายเกือบ 2 เท่า (ร้อยละ 17.2 และ 8.9 ตามลำดับ)

แผนภูมิ 2 ร้อยละของประชากรอายุ 13 ปีขึ้นไป จำแนกตามสถานภาพสมรส และเพศ

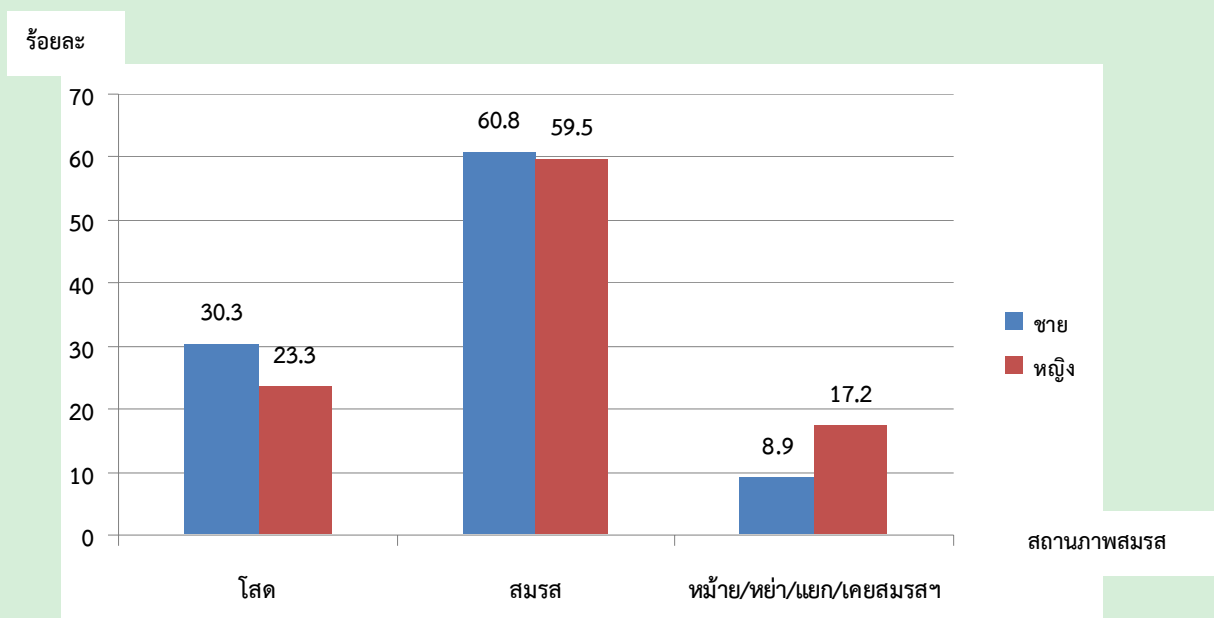

1.7 การมีชื่อในทะเบียนบ้าน

จากการสอบถามเรื่องการมีชื่อในทะเบียนบ้านตามที่อยู่จริง พบว่า ประชากรที่อาศัยอยู่ในจังหวัดลำพูนและมีชื่ออยู่ในทะเบียนบ้านที่อาศัยอยู่ปัจจุบัน ร้อยละ 86.1 มีชื่ออยู่ในทะเบียนบ้านอื่นในจังหวัดลำพูน ร้อยละ 8.3 มีชื่อในทะเบียนบ้านในจังหวัดอื่น ร้อยละ 4.9 ส่วนที่เหลือเป็นผู้ที่มีชื่อในทะเบียนบ้านในประเทศอื่น ๆ หรือไม่มีในประเทศใดเลย ซึ่งส่วนมากจะเป็นคนต่างชาติ คนต่างด้าว ที่อาศัยอยู่ในประเทศไทย ร้อยละ 0.6 และ ร้อยละ 0.1 ตามลำดับ สัดส่วนประชากรในเขตเทศบาลที่มีชื่อในทะเบียนบ้านที่อาศัยอยู่ต่ำกว่าประชากรนอกเขตเทศบาล (ร้อยละ 83.1 และร้อยละ 91.4)

ตาราง 6 ร้อยละของประชากร จำแนกตามการมีชื่อในทะเบียนบ้าน เพศ และเขตการปกครอง

การมีชื่อในทะเบียนบ้าน	รวม	เพศ		เขตการปกครอง	
		ชาย	หญิง	ในเขตเทศบาล	นอกเขตเทศบาล
รวม	100.0	100.0	100.0	100.0	100.0
มีในบ้านที่อาศัยอยู่	86.1	85.8	86.4	83.1	91.4
มีอยู่ที่อื่น					
ในจังหวัดนี้	8.3	8.6	7.9	10.7	4.0
ในจังหวัดอื่น	4.9	4.8	5.1	5.5	3.8
ประเทศอื่น	0.6	0.7	0.5	0.7	0.6
ไม่มีที่ใดเลย	0.1	0.1	0.1	a	0.1

a น้อยกว่าร้อยละ 0.1

1.8 ลักษณะความพิการ

จากข้อมูลเรื่องความพิการในครั้งนี้อยู่ หมายถึง ความพิการโดยประจักษ์ที่สามารถมองเห็นได้เด่นชัดตามความหมายของกระทรวงพัฒนาการสังคมและความมั่นคงของมนุษย์ โดยได้สอบถามประชากรทุกคนว่ามีลักษณะความพิการหรือไม่ พบว่า ประชากรในจังหวัดลำพูนทั้งสิ้น 412,741 คน ไม่มีลักษณะความพิการ ร้อยละ 99.0 และผู้ที่มีลักษณะความพิการ มีเพียงร้อยละ 1.0 (ตาราง 7)

ตาราง 7 ร้อยละของประชากร จำแนกตามลักษณะความพิการ เพศ และเขตการปกครอง

ลักษณะความพิการ	รวม	เพศ		เขตการปกครอง	
		ชาย	หญิง	ในเขตเทศบาล	นอกเขตเทศบาล
รวม	100.0	100.0	100.0	100.0	100.0
ไม่มีความพิการ	99.0	98.8	99.1	99.0	99.0
มีความพิการ	1.0	1.2	0.9	1.0	1.0

2. ลักษณะทางสังคมและเศรษฐกิจ

2.1 การศึกษา

ประชากรกลุ่มอายุ 6 – 24 ปี ซึ่งเป็นประชากรในวัยที่ควรกำลังศึกษาอยู่ในระดับใดระดับหนึ่ง (ตาราง 8) พบว่า มีผู้ที่ไม่ได้กำลังเรียนหนังสือประมาณ ร้อยละ 35.1 สัดส่วนของผู้ชายที่ไม่ได้กำลังเรียนหนังสือสูงกว่าผู้หญิงเล็กน้อย (ร้อยละ 35.7 และร้อยละ 34.5 ตามลำดับ) และประชากรนอกเขตเทศบาลที่ไม่ได้กำลังเรียนหนังสือมีสัดส่วนสูงกว่าในเขตเทศบาลเพียงเล็กน้อย

สำหรับการศึกษาที่สำเร็จของประชากรอายุ 15 ปีขึ้นไป พบว่า ประชากรที่สำเร็จการศึกษาสูงกว่าระดับประถมศึกษา มีประมาณร้อยละ 69.9 ของประชากรอายุ 15 ปีขึ้นไปทั้งสิ้น ถ้าเปรียบเทียบระหว่างเพศ พบว่า ผู้ชายสำเร็จการศึกษาสูงกว่าระดับประถมศึกษามากกว่าผู้หญิง (ร้อยละ 45.6 และร้อยละ 41.9 ตามลำดับ) ประชากรที่อยู่ในเขตเทศบาลสำเร็จการศึกษาสูงกว่าระดับประถมศึกษามากกว่านอกเขตเทศบาล (ร้อยละ 49.6 และร้อยละ 32.7 ตามลำดับ) และประชากรอายุ 15 ปีขึ้นไปมีการศึกษาเฉลี่ย 7.5 ปี โดยเพศชายมีการศึกษาเฉลี่ยสูงกว่าเพศหญิง (7.7 ปี และ 7.4 ปี ตามลำดับ)

ตาราง 8 การศึกษาของประชากร จำแนกตามเพศ และเขตการปกครอง

การศึกษา	รวม	เพศ		เขตการปกครอง	
		ชาย	หญิง	ในเขตเทศบาล	นอกเขตเทศบาล
ประชากรอายุ 6-24 ปีที่ไม่ได้กำลังเรียน (%)	35.1	35.7	34.5	37.3	37.5
ประชากรอายุ 15 ปีขึ้นไปที่สำเร็จการศึกษา สูงกว่าระดับประถมศึกษา (%)	69.9	45.6	41.9	49.6	32.7
ปีการศึกษาเฉลี่ยของประชากรอายุ 15 ปีขึ้นไป	7.5	7.7	7.4	8.1	6.5

2.2 การอ่านออกและเขียนได้

เมื่อพิจารณาอัตราการอ่านออกและเขียนได้ของประชากรอายุ 15 ปีขึ้นไป ซึ่งได้สอบถามถึงความสามารถในการอ่านออกและเขียนได้ทั้งภาษาไทยและภาษาอื่น พบว่า เกินกว่าร้อยละ 80 ของประชากรในจังหวัดลำพูน สามารถอ่านออกและเขียนได้ในภาษาไทย โดยเพศชายมีอัตราการอ่านออกและเขียนได้สูงกว่าเพศหญิง (ร้อยละ 95.5 และร้อยละ 94.4 ตามลำดับ) ประชากรในเขตเทศบาลมีอัตราการอ่านออกและเขียนได้สูงกว่าประชากรนอกเขตเทศบาล (ร้อยละ 96.8 และร้อยละ 91.4 ตามลำดับ) (ตาราง 9)

สำหรับความสามารถในการอ่านออกและเขียนได้ในภาษาอื่นนอกจากภาษาไทยนั้น พบว่า ส่วนใหญ่เป็นภาษาอังกฤษ ภาษาพม่า และภาษาจีน ซึ่งประชากรในเขตเทศบาลจะมีอัตราการอ่านออกและเขียนได้ในภาษาอื่นสูงกว่าประชากรนอกเขตเทศบาล คือ ร้อยละ 27.1 และร้อยละ 17.1 ตามลำดับ เนื่องจากประชากรต่างชาติที่อยู่ในเขตเทศบาลมีสัดส่วนที่สูงกว่านอกเขตเทศบาล

ตาราง 9 ร้อยละของประชากรอายุ 15 ปีขึ้นไป จำแนกตามการอ่านออกและเขียนได้ เพศ และเขตการปกครอง

การอ่านออกและเขียนได้	รวม	เพศ		เขตการปกครอง	
		ชาย	หญิง	ในเขตเทศบาล	นอกเขตเทศบาล
ภาษาไทย	100.0	100.0	100.0	100.0	100.0
อ่านออกเขียนได้	94.9	95.5	94.4	96.8	91.4
อ่านไม่ออกเขียนไม่ได้	5.1	4.5	5.6	3.2	8.6
ภาษาอื่น ๆ	100.0	100.0	100.0	100.0	100.0
อ่านออกเขียนได้	23.6	23.3	23.9	27.1	17.1
อ่านไม่ออกเขียนไม่ได้	76.4	76.7	76.1	72.9	82.9

2.3 การทำงานในรอบปี

2.3.1 อุตสาหกรรม

ประชากรอายุ 15 ปีขึ้นไป ที่มีงานทำในรอบปีที่แล้ว (1 กันยายน 2552 ถึง 31 สิงหาคม 2553) มีจำนวน 269,178 คน คิดเป็นร้อยละ 77.2 ของประชากรอายุ 15 ปีขึ้นไป เป็นชาย 133,996 คน (ร้อยละ 49.8) และหญิง 135,182 คน (ร้อยละ 50.2) ส่วนประชากรที่มีอายุ 15 ปีขึ้นไปที่ไม่มีการทำงานหรือไม่ได้ทำงาน มีร้อยละ 22.8 เมื่อพิจารณาอุตสาหกรรมหรือประเภทกิจการของผู้ที่มีงานทำ พบว่า มีผู้ทำงานในภาคเกษตรกรรม ร้อยละ 35.9 และนอกภาคเกษตรกรรม ร้อยละ 64.1 โดยส่วนใหญ่ทำงานในสาขาการผลิต ร้อยละ 26.4 รองลงมาเป็นการขายส่ง ขายปลีก การซ่อมแซมยานยนต์ รถจักรยานยนต์ ของใช้ส่วนบุคคลฯ ร้อยละ 9.8

สำหรับผู้มีงานทำในเขตเทศบาลส่วนใหญ่ทำงานนอกภาคเกษตรกรรม (ร้อยละ 74.5) โดยทำงานในสาขาการผลิตมากที่สุด (ร้อยละ 32.2) ส่วนผู้มีงานทำนอกเขตเทศบาล ส่วนใหญ่ทำงานในภาคเกษตรกรรม (ร้อยละ 54.3) (ตาราง 10)

ตาราง 10 จำนวนและร้อยละของประชากรอายุ 15 ปีขึ้นไป จำแนกตามการมีงานทำ อุตสาหกรรม เพศและเขตการปกครอง

อุตสาหกรรม	รวม	เพศ		เขตการปกครอง	
		ชาย	หญิง	ในเขตเทศบาล	นอกเขตเทศบาล
ยอดรวม ^{1/}	348,705	168,541	180,163	226,576	122,130
ผู้มีงานทำ	269,178	133,996	135,182	171,918	97,260
อุตสาหกรรม					
ภาคเกษตรกรรม					
1.เกษตรกรรม การป่าไม้ และการ	35.9	39.3	32.5	25.5	54.3
นอกภาคเกษตรกรรม					
1. การผลิต	26.4	21.2	31.5	32.2	16.1
2. การขายส่ง และการขายปลีกฯ	9.8	9.2	10.4	11.3	7.2
3. กิจกรรมบริการด้านอื่นๆ	8.5	8.7	8.3	7.9	9.6
4. ที่พักแรมและบริการด้านอาหาร	3.4	2.2	4.5	4.2	2.0
5. การก่อสร้าง	3.4	5.9	0.9	3.3	3.4
ผู้ไม่มีงานทำ	79,527	34,545	44,982	54,658	24,869

1/ ไม่รวมผู้ที่ไม่ทราบว่าทำงานหรือไม่

2.3.2 สถานภาพการทำงาน

ผู้มีงานทำในรอบปีส่วนใหญ่ทำงานเป็นผู้ประกอบธุรกิจส่วนตัว โดยไม่มีลูกจ้าง ร้อยละ 42.7 รองลงมา ทำงานในฐานะลูกจ้าง (ลูกจ้างรัฐบาล ลูกจ้างรัฐวิสาหกิจ และลูกจ้างเอกชน) ร้อยละ 41.5 เมื่อเปรียบเทียบระหว่างเพศ พบว่า สัดส่วนผู้หญิงทำงานในฐานะช่วยธุรกิจส่วนตัวในครัวเรือนโดยไม่ได้รับค่าจ้างสูงกว่าผู้ชาย (ร้อยละ 21.9 และร้อยละ 7.0) ขณะที่ผู้ชายที่ประกอบธุรกิจส่วนตัวมีสัดส่วนมากกว่าผู้หญิง (ร้อยละ 50.6 และ ร้อยละ 34.7)

สำหรับสถานภาพการทำงานของผู้มีงานทำในเขตเทศบาลและนอกเขตเทศบาลนั้น มีสัดส่วนที่แตกต่างกัน โดยนอกเขตเทศบาลมีสัดส่วนการประกอบธุรกิจส่วนตัวโดยไม่มีลูกจ้าง และช่วยธุรกิจส่วนตัวในครัวเรือนสูงกว่า ในเขตเทศบาล แต่สัดส่วนการเป็นนายจ้างของในเขตเทศบาลสูงกว่านอกเขตเทศบาล (ร้อยละ 1.4 และร้อยละ 1.0)

ตาราง 11 ร้อยละของผู้มีงานทำ จำแนกตามสถานภาพการทำงาน เพศ และเขตการปกครอง

สถานภาพการทำงาน	รวม	เพศ		เขตการปกครอง	
		ชาย	หญิง	ในเขตเทศบาล	นอกเขตเทศบาล
รวม	100.0	100.0	100.0	100.0	100.0
นายจ้าง	1.2	1.8	0.7	1.4	1.0
ประกอบธุรกิจส่วนตัวโดยไม่มีลูกจ้าง	42.7	50.6	34.7	37.9	51.0
ช่วยธุรกิจส่วนตัวในครัวเรือนโดยไม่ได้รับค่าจ้าง	14.5	7.0	21.9	10.6	21.3
ลูกจ้างรัฐบาล	6.1	6.4	5.7	7.3	3.9
ลูกจ้างรัฐวิสาหกิจ	0.4	0.6	0.3	0.6	0.2
ลูกจ้างเอกชน	35.0	33.4	36.6	42.1	22.4
สมาชิกของการรวมกลุ่ม	0.1	0.1	0.1	0.1	0.1

3. ภาวะเจริญพันธุ์

3.1 บุตรเกิดรอดและจำนวนบุตรที่มีชีวิตอยู่

จากการสอบถามผู้หญิงที่มีอายุ 13 ปีขึ้นไปทุกคน ในเรื่องของการมีบุตร พบว่า ผู้หญิง 1 คน มีบุตรที่ตนเองเป็นผู้ให้กำเนิดเองและมีชีวิตอยู่ขณะคลอดหรือบุตรเกิดรอดโดยเฉลี่ย มีประมาณ 1.31 คน โดยผู้หญิงที่อยู่ในเขตเทศบาลมีจำนวนบุตรเกิดรอดโดยเฉลี่ยต่ำกว่าหญิงที่อยู่นอกเขตเทศบาลเล็กน้อย คือ 1.17 คน และ 1.56 คน ตามลำดับ แต่เมื่อพิจารณาเฉพาะหญิงเคยสมรสที่อยู่ในวัยเจริญพันธุ์อายุ 15-49 ปี พบว่ามีบุตรเกิดรอดโดยเฉลี่ย 1.23 คน ซึ่งต่ำกว่าเมื่อ 10 ปีที่แล้ว (ปี 2543 = 1.53 คน) ซึ่งสอดคล้องกับอายุเฉลี่ยที่สมรสครั้งแรกสูงขึ้นทั้งชายและหญิง

เมื่อพิจารณาอายุเฉลี่ยเมื่อสมรสครั้งแรก (SMAM) พบว่า ผู้หญิงแต่งงานเร็วกว่าผู้ชาย โดยผู้หญิงแต่งงานครั้งแรกเมื่ออายุเฉลี่ยประมาณ 24.2 ปี ส่วนผู้ชายแต่งงานครั้งแรกเมื่ออายุเฉลี่ยประมาณ 27.1 ปี และประชากรทั้งชายและหญิงที่อยู่ในเขตเทศบาลจะแต่งงานช้ากว่าผู้ที่อยู่นอกเขตเทศบาล (ตาราง 12)

ตาราง 12 ภาวะเจริญพันธุ์ และอายุเฉลี่ยเมื่อแรกสมรส จำแนกตามเขตการปกครอง

ภาวะเจริญพันธุ์	รวม	เขตการปกครอง	
		ในเขตเทศบาล	นอกเขตเทศบาล
จำนวนบุตรเกิดรอดเฉลี่ย^{1/} (คน)			
ต่อสตรีอายุ 13 ปีขึ้นไป	1.31	1.17	1.56
ต่อสตรีอายุ 15-49 ปี	0.86	0.74	1.10
ต่อสตรีเคยสมรสอายุ 15-49 ปี	1.23	1.10	1.45
จำนวนบุตรที่มีชีวิตอยู่เฉลี่ย^{1/} (คน)			
ต่อสตรีอายุ 13 ปีขึ้นไป	1.23	1.11	1.46
ต่อสตรีอายุ 15-49 ปี	0.85	0.73	1.07
ต่อสตรีเคยสมรสอายุ 15-49 ปี	1.21	1.09	1.42
อายุเฉลี่ยเมื่อแรกสมรส (ปี)			
รวม	25.6	25.9	24.9
ชาย	27.1	27.2	27.0
หญิง	24.2	24.7	22.9

1/ ไม่รวมผู้ที่ไม่ทราบว่ามีบุตรหรือไม่

4. การย้ายถิ่น

4.1 สถานที่เกิดและระยะเวลาการอยู่อาศัยในสถานที่อยู่ปัจจุบัน

จากการทำสำมะโนประชากรและเคหะ พ.ศ. 2553 พบว่า ประชากรที่เกิดในจังหวัดลำพูน และปัจจุบันอาศัยอยู่ในจังหวัดที่เกิด มีร้อยละ 80.2 ซึ่งเพศชายและเพศหญิงมีอัตราร้อยละที่เท่ากัน (ร้อยละ 80.2) ส่วนประชากรที่เกิดในจังหวัดอื่น หรือประชากรที่ไม่ได้อาศัยอยู่ในจังหวัดที่เกิด มีร้อยละ 19.8 ซึ่งจะอาศัยอยู่ในเขตเทศบาลมากกว่านอกเขตเทศบาล (ร้อยละ 21.9 และร้อยละ 16.2)

สำหรับประชากรในจังหวัดลำพูนที่มีการย้ายถิ่นในช่วง พ.ศ. 2548-2553 มีประมาณ 12,941คน คิดเป็นร้อยละ 10.1 ของประชากรทั้งจังหวัด (ไม่รวมผู้ที่ไม่ทราบระยะเวลาการอยู่อาศัยในปัจจุบัน) โดยในเขตเทศบาลมีสัดส่วนผู้ย้ายถิ่นสูงกว่านอกเขตเทศบาล (ร้อยละ 12.7 และร้อยละ 5.7) และเพศหญิงมีสัดส่วนการย้ายถิ่นสูงกว่าเพศชายเล็กน้อย (ร้อยละ 10.2 และร้อยละ 10.1 ตามลำดับ)

ตาราง 13 ร้อยละการย้ายถิ่นของประชากร จำแนกตามเหตุผลของการย้ายถิ่น เพศ และเขตการปกครอง

การย้ายถิ่น และเหตุผลของการย้ายถิ่น	รวม	เพศ		เขตการปกครอง	
		ชาย	หญิง	ในเขตเทศบาล	นอกเขตเทศบาล
การย้ายถิ่นของประชากร					
ผู้ที่อาศัยอยู่ในจังหวัดที่เกิด	80.2	80.2	80.2	78.1	83.8
ผู้ที่ไม่ได้อาศัยอยู่ในจังหวัดที่เกิด	19.8	19.8	19.8	21.9	16.2
ผู้ที่ย้ายถิ่นในช่วง 5 ปี (พ.ศ. 2548-2553)	10.1	10.1	10.2	12.7	5.7
เหตุผลของการย้ายถิ่น	100.0	100.0	100.0	100.0	100.0
หางานทำ	42.8	41.7	43.8	46.6	27.1
หน้าที่การงาน	11.8	12.2	11.4	13.0	7.0
เพื่อการศึกษา	7.7	6.1	9.2	7.2	9.7
ติดตามบุคคลในครัวเรือน	14.7	11.2	18.1	12.9	22.3
กลับภูมิลำเนา	1.4	1.4	1.4	1.2	2.2
ย้ายที่อยู่อาศัย	14.4	15.2	13.6	11.3	27.1
ย้ายเข้าครัวเรือนสถาบัน	6.9	11.8	2.2	7.5	4.2
อื่นๆ	0.3	0.4	0.3	0.3	0.4

4.2 เหตุผลของการย้ายถิ่น

สำหรับเหตุผลการย้ายถิ่นของประชากรที่มีการย้ายถิ่นในช่วง พ.ศ. 2548-2553 พบว่า ส่วนใหญ่ย้ายเพื่อหางานทำ ร้อยละ 42.8 รองลงมา คือ ย้ายเพื่อติดตามบุคคลในครัวเรือน และย้ายที่อยู่อาศัย (ร้อยละ 14.7 และร้อยละ 14.4) โดยเพศหญิงมีเหตุผลของย้ายถิ่นเพื่อหางานทำสูงกว่าเพศชาย ในขณะที่เพศชายมีเหตุผลในการย้ายเพื่อย้ายที่อยู่อาศัยสูงกว่าเพศหญิง สำหรับประชากรในเขตเทศบาลย้ายถิ่นเพื่อหางานทำ มีสัดส่วนสูงกว่านอกเขตเทศบาล (ร้อยละ 46.6 และร้อยละ 27.1) และสัดส่วนประชากรนอกเขตเทศบาลย้ายถิ่นเพื่อย้ายที่อยู่อาศัยสูงกว่าประชากรในเขตเทศบาล (ร้อยละ 27.1 และร้อยละ 11.3)

ภาคเคหะ

1. ประเภทและลักษณะของที่อยู่อาศัย

เมื่อศึกษาถึงประเภทที่อยู่อาศัยของครัวเรือนส่วนบุคคลในจังหวัดลำพูน ในปี 2553 พบว่าครัวเรือนส่วนใหญ่ ร้อยละ 81.8 มีที่อยู่อาศัยเป็น บ้านเดี่ยว รองลงมา เป็น แฟลต อพาร์ทเมนท์ หรือหอพัก ร้อยละ 13.5 และทาวน์เฮาส์ บ้านแฝด ตึกแถว ห้องแถว หรือเรือนแถว มีร้อยละที่เท่ากัน คือร้อยละ 2.0 เมื่อพิจารณาประเภทของที่อยู่อาศัยตามเขตการปกครอง จะมีลักษณะเหมือนกันคือส่วนใหญ่เป็นบ้านเดี่ยว ยกเว้นที่อยู่อาศัยประเภทแฟลต อพาร์ทเมนท์ ตึกแถว ห้องแถว เรือนแถว และทาวน์เฮาส์ บ้านแฝด ที่จะมีในเขตเทศบาลมากกว่านอกเขตเทศบาล

สำหรับลักษณะของที่อยู่อาศัยหรือวัสดุที่ใช้ในการก่อสร้างที่อยู่อาศัยของครัวเรือน พบว่า ส่วนใหญ่ปลูกสร้างด้วยวัสดุที่ถาวร คือ เป็นตึก ไม้ และครึ่งตึกครึ่งไม้ (ร้อยละ 98.8) โดยที่ครัวเรือนในเขตเทศบาลมีสัดส่วนของที่อยู่อาศัยที่สร้างด้วยวัสดุที่ถาวร สูงกว่านอกเขตเทศบาลเพียงเล็กน้อย คือ ร้อยละ 99.6 และร้อยละ 97.3 ตามลำดับ (ตาราง 14)

ตาราง 14 จำนวนและร้อยละของครัวเรือนส่วนบุคคล จำแนกตามประเภทและลักษณะของที่อยู่อาศัย และเขตการปกครอง

ประเภทที่อยู่อาศัย และลักษณะของที่อยู่อาศัย	รวม		เขตการปกครอง	
	จำนวน	ร้อยละ	ในเขตเทศบาล	นอกเขตเทศบาล
ประเภทที่อยู่อาศัย^{1/}	146,911	100.0	100.0	100.0
บ้านเดี่ยว	120,119	81.8	75.2	94.8
ทาวน์เฮาส์ บ้านแฝด ทาวน์โฮม	3,178	2.2	2.4	1.8
คอนโดมิเนียม แมนชั่น	217	0.1	0.1	0.2
แฟลต อพาร์ทเมนท์ หอพัก	19,782	13.5	19.2	2.1
ตึกแถว ห้องแถว เรือนแถว	3,301	2.2	2.9	0.9
อื่น ๆ ^{2/}	313	0.2	0.2	0.2
ลักษณะของที่อยู่อาศัย^{1/}	146,598	100.0	100.0	100.0
ตึก	79,559	54.3	60.8	41.3
ไม้	35,490	24.2	18.2	36.3
ครึ่งตึกครึ่งไม้	29,800	20.3	20.6	19.7
วัสดุไม่ถาวร/วัสดุใช้แล้ว	1,436	1.0	0.3	2.4
อื่น ๆ ^{2/}	312	0.2	0.1	0.3

1/ ไม่รวมไม่ทราบประเภทที่อยู่อาศัยและลักษณะของที่อยู่อาศัย

2/ รวมครัวเรือนที่อาศัยอยู่ในห้องภายในบ้าน ห้องภายในสำนักงาน เรือ แพ และรถ

2. การครอบครองที่อยู่อาศัยและที่ดินที่เป็นที่ตั้งของที่อยู่อาศัย

เมื่อพิจารณาถึงการครอบครองหรือการมีกรรมสิทธิ์ในที่อยู่อาศัยของประชากรในจังหวัดลำพูนพบว่า มีครัวเรือนประมาณร้อยละ 81.1 เป็นเจ้าของในที่อยู่อาศัย โดยสัดส่วนการเป็นเจ้าของที่อยู่อาศัยของครัวเรือนนอกเขตเทศบาลจะสูงกว่าในเขตเทศบาล (ร้อยละ 94.2 และร้อยละ 74.5 ตามลำดับ) ส่วนครัวเรือนที่เช่าที่อยู่อาศัย มีร้อยละ 17.0 โดยสัดส่วนครัวเรือนในเขตเทศบาลเช่าที่อยู่อาศัยสูงกว่านอกเขตเทศบาล (ร้อยละ 23.6 และร้อยละ 4.1 ตามลำดับ)

หากพิจารณาถึงการครอบครองที่ดินที่เป็นที่ตั้งของที่อยู่อาศัย (เฉพาะครัวเรือนที่เป็นเจ้าของหรือเช่าซื้อที่อยู่อาศัย) พบว่า เกินกว่าร้อยละ 90 ของครัวเรือนส่วนบุคคลในจังหวัดลำพูนเป็นเจ้าของที่ดินที่เป็นที่ตั้งของที่อยู่อาศัยในปัจจุบัน โดยสัดส่วนของการครอบครองที่ดินดังกล่าวของครัวเรือนในเขตเทศบาลจะสูงกว่านอกเขตเทศบาล (ตาราง 15)

ตาราง 15 จำนวนและร้อยละของครัวเรือนส่วนบุคคล จำแนกตามการครอบครองที่อยู่อาศัยและที่ดิน และเขตการปกครอง

การครอบครองที่อยู่อาศัย และการครอบครองที่ดิน	รวม		เขตการปกครอง	
	จำนวน	ร้อยละ	ในเขตเทศบาล	นอกเขตเทศบาล
การครอบครองที่อยู่อาศัย ^{1/}	146,617	100.0	100.0	100.0
เจ้าของ	118,857	81.1	74.5	94.2
เช่าซื้อ	486	0.3	0.4	0.1
เช่า	24,990	17.0	23.6	4.1
ไม่เสียค่าเช่า/ให้อยู่เปล่า	2,103	1.4	1.4	1.5
อื่น ๆ	181	0.1	0.1	0.1
การครอบครองที่ดิน ^{1/}	118,710	100.0	100.0	100.0
เจ้าของ	114,736	96.7	96.8	96.4
เช่าซื้อ	1,763	1.5	1.7	1.1
เช่า	292	0.2	0.3	0.1
ไม่เสียค่าเช่า	1,676	1.4	0.9	2.2
อื่น ๆ	244	0.2	0.2	0.2

1/ ไม่รวมไม่ทราบ

3. แหล่งที่มาของน้ำดื่ม น้ำใช้

สำหรับแหล่งที่มาของน้ำดื่มในจังหวัดลำพูน พบว่า ครึ่งเรือนส่วนใหญ่จะตักน้ำที่มาจากการบรรจขวด หรือตักน้ำหยอดเหรียญ ร้อยละ 76.0 รองลงมาคือ น้ำประปา ร้อยละ 11.5 และน้ำประปาผ่านการบำบัด โดยการตักหรือกรอง ร้อยละ 5.8 เมื่อพิจารณาจากเขตการปกครอง พบว่า ครึ่งเรือนที่อยู่ในเขตเทศบาล มีสัดส่วนของการตักน้ำดื่มบรรจขวด สูงกว่านอกเขตเทศบาล แต่สัดส่วนการตักน้ำฝนของครึ่งเรือนนอกเขตเทศบาลสูงกว่าในเขตเทศบาลกว่าสี่เท่า

สำหรับน้ำใช้นั้น ครึ่งเรือนส่วนใหญ่ใช้น้ำประปา ร้อยละ 86.9 รองลงมาใช้น้ำบาดาล และน้ำบ่อ ร้อยละ 6.1 และ 5.1 ตามลำดับ และสัดส่วนการใช้น้ำประปาของครึ่งเรือนในเขตเทศบาลสูงกว่านอกเขตเทศบาล (ร้อยละ 89.2 และร้อยละ 82.3)

ตาราง 16 ร้อยละของครึ่งเรือนส่วนบุคคล จำแนกตามแหล่งที่มาของน้ำดื่ม น้ำใช้ และเขตการปกครอง

แหล่งที่มาของน้ำดื่มและน้ำใช้	รวม	เขตการปกครอง	
		ในเขตเทศบาล	นอกเขตเทศบาล
น้ำดื่ม	100.0	100.0	100.0
น้ำประปา	11.5	9.8	14.7
น้ำประปา (ตัก/กรอง)	5.8	5.5	6.2
น้ำบาดาล	1.0	0.8	1.4
น้ำบ่อ	1.6	0.7	3.5
น้ำจากแม่น้ำ ลำคลองฯ	0.2	0.1	0.7
น้ำฝน	3.9	1.9	7.8
น้ำดื่มบรรจขวด ตักน้ำดื่มหยอดเหรียญ	76.0	81.2	65.7
อื่น ๆ	-	-	-
น้ำใช้	100.0	100.0	100.0
น้ำประปา	86.9	89.2	82.3
น้ำประปา (ตัก/กรอง)	0.6	0.2	1.5
น้ำบาดาล	6.1	6.3	5.7
น้ำบ่อ	5.1	3.4	8.3
น้ำจากแม่น้ำ ลำคลองฯ	0.8	0.7	1.1
น้ำฝน	0.5	0.2	1.1
อื่น ๆ	a	a	a

a น้อยกว่าร้อยละ 0.1

4. ประเภทของการใช้ส้วม

จากตาราง 17 แสดงให้เห็นถึงประเภทของส้วมที่ใช้ในจังหวัดลำพูน รวมถึงสุขอนามัยและความสะดวกสบายในการใช้ส้วมของประชากร พบว่า คร้วเรือนที่อยู่ในเขตเทศบาลจะใช้ส้วมแบบนั่งห้อยเท้าสูงกว่าคร้วเรือนที่อยู่นอกเขตเทศบาล (ร้อยละ 24.4 และร้อยละ 11.7) แต่คร้วเรือนที่อยู่นอกเขตเทศบาลจะใช้ส้วมแบบนั่งยองสูงกว่าในเขตเทศบาล (ร้อยละ 81.9 และร้อยละ 67.6)

ตาราง 17 ร้อยละของคร้วเรือนส่วนบุคคล จำแนกตามประเภทของการใช้ส้วม และเขตการปกครอง

ประเภทของการใช้ส้วม	รวม	เขตการปกครอง	
		ในเขตเทศบาล	นอกเขตเทศบาล
รวม	100.0	100.0	100.0
ส้วมแบบนั่งห้อยเท้า	20.1	24.4	11.7
ส้วมแบบนั่งยอง	72.4	67.6	81.9
ส้วมแบบนั่งห้อยเท้าและส้วมแบบนั่งยอง	7.5	8.0	6.4

5. การใช้เชื้อเพลิงในการประกอบอาหาร

สำหรับการใช้เชื้อเพลิงในการประกอบอาหารของคร้วเรือนในจังหวัดลำพูน พบว่า ส่วนใหญ่ร้อยละ 63.4 ใช้ก๊าซเป็นเชื้อเพลิงในการประกอบอาหาร ซึ่งคร้วเรือนในเขตเทศบาลและนอกเขตเทศบาลก็มีลักษณะเช่นเดียวกับภาพรวมของทั้งจังหวัด และสัดส่วนคร้วเรือนในเขตเทศบาลใช้ไฟฟ้าในการประกอบอาหารสูงกว่านอกเขตเทศบาล ในขณะที่คร้วเรือนนอกเขตเทศบาลใช้ถ่าน ฟืน เศษไม้ สูงกว่าในเขตเทศบาล

ตาราง 18 ร้อยละของคร้วเรือนส่วนบุคคล จำแนกตามประเภทเชื้อเพลิงที่ใช้ในการประกอบอาหาร และเขตการปกครอง

ประเภทเชื้อเพลิงที่ใช้ในการประกอบอาหาร ^{1/}	รวม	เขตการปกครอง	
		ในเขตเทศบาล	นอกเขตเทศบาล
รวม	100.0	100.0	100.0
ก๊าซ	63.4	68.0	54.3
ถ่าน ฟืน เศษไม้	28.4	20.6	43.9
ไฟฟ้า	6.1	8.7	1.1
น้ำมันก๊าด และอื่นๆ	a	a	a
ไม่มีการหุงต้ม	2.0	2.7	0.7

1/ ไม่รวมไม่ทราบ

a น้อยกว่าร้อยละ 0.1

6. การเป็นเจ้าของเครื่องใช้ในครัวเรือน

การเป็นเจ้าของเครื่องใช้ต่าง ๆ ในครัวเรือน หมายถึง การเป็นเจ้าของ โทรทัศน์ เครื่องเล่นวีซีดี/ดีวีดี โทรศัพท์มือถือ คอมพิวเตอร์ ตู้เย็น/ตู้แช่ ไมโครเวฟ/เตาอบ เครื่องซักผ้า เครื่องปรับอากาศ รถยนต์ รถจักรยานยนต์ และรถที่ใช้ในการเกษตร พบว่า เครื่องใช้ดังกล่าวจะมีในครัวเรือนที่อยู่ในเขตเทศบาลมากกว่านอกเขตเทศบาล (ยกเว้นรถที่ใช้ในการเกษตร) ในขณะที่ครัวเรือนที่อยู่นอกเขตเทศบาลเป็นเจ้าของเครื่องใช้ประเภทรถแทรกเตอร์ 4 ล้อ และรถไถ 2 ล้อ (รถไถเดินตาม) ที่ใช้ในการเกษตรมากกว่าในเขตเทศบาล

นอกจากนี้ยังสอบถามถึงการมีอุปกรณ์และการใช้เทคโนโลยี คือ เคเบิลทีวี และการใช้อินเทอร์เน็ตในครัวเรือน พบว่า ส่วนใหญ่ครัวเรือนในเขตเทศบาลมีการใช้เคเบิลทีวี และอินเทอร์เน็ต สูงกว่านอกเขตเทศบาล ในขณะที่ครัวเรือนนอกเขตเทศบาลมีการใช้งานดาวเทียมสูงกว่าในเขตเทศบาล (ตาราง 19)

ตาราง 19 จำนวนและร้อยละของครัวเรือนส่วนบุคคล จำแนกตามการเป็นเจ้าของเครื่องใช้ในครัวเรือน การมีอุปกรณ์เทคโนโลยีในครัวเรือน และเขตการปกครอง

การเป็นเจ้าของเครื่องใช้ และการมีอุปกรณ์เทคโนโลยีในครัวเรือน	จำนวนครัวเรือน ที่เป็นเจ้าของ/มีใช้	ร้อยละ	เขตการปกครอง	
			ในเขตเทศบาล	นอกเขตเทศบาล
การเป็นเจ้าของเครื่องใช้ในครัวเรือน	146,911	100.0	100.0	100.0
โทรทัศน์	139,580	95.0	96.3	92.5
เครื่องเล่นวีซีดี/ดีวีดี	100,884	68.7	71.1	63.9
โทรศัพท์มือถือ	127,349	86.7	88.3	83.4
คอมพิวเตอร์	42,706	29.1	32.3	22.7
ตู้เย็น ตู้แช่	127,274	86.6	88.8	82.3
ไมโครเวฟ เตาอบ	25,682	17.5	20.4	11.6
เครื่องซักผ้า	98,004	66.7	70.2	59.7
เครื่องปรับอากาศ	19,065	13.0	15.5	7.9
รถส่วนบุคคล รถปิกอัพ รถตู้	60,386	41.1	42.2	39.0
รถจักรยานยนต์	129,525	88.2	89.1	86.2
รถแทรกเตอร์ 4 ล้อ	1,630	1.1	0.9	1.6
รถไถ 2 ล้อ (รถไถเดินตาม)	9,314	6.3	4.8	9.4
การมีอุปกรณ์เทคโนโลยีในครัวเรือน	146,911	100.0	100.0	100.0
เคเบิลทีวี	21,172	14.4	19.4	4.4
จานดาวเทียม	40,390	27.5	23.8	34.8
อินเทอร์เน็ต	13,985	9.5	11.5	5.6

ตารางสถิติ

ตารางประชากร

สารบัญตารางสถิติ

ตารางประชากร

- ตารางที่ 1 ประชากรจำแนกตามเพศ ครีวเรือนจำแนกตามประเภทของครีวเรือน อำเภอ และเขตการปกครอง
- ตารางที่ 2 ประชากรจำแนกอายุรายปี เพศ และเขตการปกครอง
- ตารางที่ 3 ประชากรจำแนกตามกลุ่มอายุ เพศ อำเภอ และเขตการปกครอง
- ตารางที่ 4 ประชากรจำแนกตามศาสนา เพศ และเขตการปกครอง
- ตารางที่ 5 ประชากรจำแนกตามสัญชาติ เพศ และเขตการปกครอง
- ตารางที่ 6 ประชากรจำแนกตามภาษาที่ใช้พูดในครีวเรือน เพศ และเขตการปกครอง
- ตารางที่ 7 ประชากรอายุ 3 ปีขึ้นไป จำแนกตามระดับชั้นที่กำลังเรียน กลุ่มอายุ เพศ และเขตการปกครอง
- ตารางที่ 8 ประชากรอายุ 3 ปีขึ้นไป จำแนกตามระดับชั้นที่เรียนสำเร็จ กลุ่มอายุ เพศ และเขตการปกครอง
- ตารางที่ 9 ประชากรอายุ 10 ปีขึ้นไป จำแนกตามการอ่านออกเขียนได้ กลุ่มอายุ เพศ และเขตการปกครอง
- ตารางที่ 10 ประชากรอายุ 13 ปีขึ้นไป จำแนกตามสถานภาพสมรส กลุ่มอายุ เพศ และเขตการปกครอง
- ตารางที่ 11 หญิงเคยสมรสอายุ 13 ปีขึ้นไป จำแนกตามจำนวนบุตรเกิดรอด จำนวนบุตรเกิดรอดโดยเฉลี่ย กลุ่มอายุของหญิง และเขตการปกครอง
- ตารางที่ 12 หญิงเคยสมรสอายุ 13 ปีขึ้นไป จำแนกตามจำนวนบุตรที่มีชีวิตอยู่ จำนวนบุตรที่มีชีวิตอยู่โดยเฉลี่ย กลุ่มอายุของหญิง และเขตการปกครอง
- ตารางที่ 13 ประชากรจำแนกตามลักษณะความพิการ เพศ และเขตการปกครอง
- ตารางที่ 14 ประชากรอายุ 15 ปีขึ้นไปทำงานในรอบปี จำแนกตามหมวดอาชีพ กลุ่มอายุ เพศ และเขตการปกครอง
- ตารางที่ 15 ประชากรอายุ 15 ปีขึ้นไปทำงานในรอบปี จำแนกตามหมวดอุตสาหกรรม กลุ่มอายุ เพศ และเขตการปกครอง
- ตารางที่ 16 ประชากรอายุ 15 ปีขึ้นไปทำงานในรอบปี จำแนกตามสถานภาพการทำงาน กลุ่มอายุ เพศ และเขตการปกครอง
- ตารางที่ 17 ประชากรจำแนกตามสถานที่เกิด เพศ และเขตการปกครอง
- ตารางที่ 18 ประชากรจำแนกตามลักษณะการย้ายถิ่น เพศ และเขตการปกครอง
- ตารางที่ 19 ประชากรที่ย้ายถิ่นภายใน 5 ปี จำแนกตามสถานที่อยู่ก่อนย้าย กลุ่มอายุ และเพศ
- ตารางที่ 20 ประชากรที่ย้ายถิ่นภายใน 5 ปี จำแนกตามเหตุผลของการย้ายถิ่น เพศ และเขตการปกครอง
- ตารางที่ 21 ประชากรจำแนกตามการมีชื่อในทะเบียนบ้าน เพศ และเขตการปกครอง
- ตารางที่ 22 ครีวเรือนส่วนบุคคลจำแนกตามกลุ่มอายุของหัวหน้าครีวเรือน เพศ และเขตการปกครอง

ตารางที่ 1 ประชากร จำแนกตามเพศ ครัวเรือน จำแนกตามประเภทของครัวเรือน อำเภอ และเขตการปกครอง

Table 1 Population by sex, household by type of households, amphoe and area

อำเภอ และเขตการปกครอง	ประชากร			ประชากรในครัวเรือนส่วนบุคคล			ประชากรในครัวเรือนกลุ่มบุคคล			จำนวนครัวเรือน			จำนวนประชากร เฉลี่ยต่อครัวเรือน ส่วนบุคคล	Amphoe and area
	Population			Population in private households			Population in collective households			Number of households				
	รวม	ชาย	หญิง	รวม	ชาย	หญิง	รวม	ชาย	หญิง	รวม	ส่วนบุคคล	กลุ่มบุคคล		
Total	Male	Female	Total	Male	Female	Total	Male	Female	Total	Private households	Collective households	Population per private household		
ยอดรวม	412,741	201,351	211,390	402,927	194,549	208,378	9,814	6,802	3,012	147,872	146,911	961	2.7	Total
ในเขตเทศบาล	262,833	126,662	136,170	255,867	121,721	134,146	6,965	4,941	2,024	98,519	97,856	663	2.6	Municipal area
นอกเขตเทศบาล	149,908	74,688	75,220	147,059	72,827	74,232	2,849	1,861	988	49,353	49,055	298	3	Non-municipal area
อำเภอเมืองลำพูน	171,818	81,840	89,979	166,571	78,195	88,376	5,247	3,645	1,602	67,254	66,847	407	2.5	Amphoe Mueang Lamphun
ในเขตเทศบาล	141,961	67,239	74,722	137,307	64,025	73,282	4,654	3,214	1,441	56,883	56,553	330	2.4	Municipal area
นอกเขตเทศบาล	29,857	14,601	15,256	29,264	14,170	15,095	593	431	162	10,371	10,294	77	2.8	Non-municipal area
อำเภอแม่ทา	35,512	17,814	17,697	34,627	17,245	17,382	885	570	315	11,807	11,704	103	3	Amphoe Mae Tha
ในเขตเทศบาล	32,586	16,301	16,284	31,725	15,745	15,980	860	556	304	10,913	10,815	98	2.9	Municipal area
นอกเขตเทศบาล	2,926	1,513	1,413	2,901	1,499	1,402	25	14	11	894	889	5	3.3	Non-municipal area
อำเภอบ้านโฮ้ง	37,162	18,223	18,939	36,672	17,808	18,864	490	415	75	13,110	13,046	64	2.8	Amphoe Ban Hong
ในเขตเทศบาล	12,593	6,108	6,485	12,395	5,920	6,475	199	188	10	4,505	4,485	20	2.8	Municipal area
นอกเขตเทศบาล	24,568	12,114	12,454	24,277	11,888	12,389	291	227	65	8,605	8,561	44	2.8	Non-municipal area
อำเภอลี้	61,579	31,123	30,457	60,730	30,349	30,381	849	774	75	19,658	19,515	143	3.1	Amphoe Li
ในเขตเทศบาล	23,134	11,525	11,609	22,794	11,239	11,555	340	286	53	7,933	7,836	97	2.9	Municipal area
นอกเขตเทศบาล	38,446	19,598	18,848	37,936	19,111	18,826	509	487	22	11,725	11,679	46	3.2	Non-municipal area
อำเภอทุ่งหัวช้าง	17,419	8,808	8,611	17,306	8,716	8,590	112	92	21	5,643	5,609	34	3.1	Amphoe Thung Hua Chang
ในเขตเทศบาล	2,143	1,062	1,081	2,097	1,031	1,066	46	31	15	778	764	14	2.7	Municipal area
นอกเขตเทศบาล	15,276	7,746	7,530	15,210	7,685	7,524	66	60	6	4,865	4,845	20	3.1	Non-municipal area
อำเภอป่าซาง	55,390	26,913	28,477	53,850	26,090	27,760	1,540	823	717	18,861	18,730	131	2.9	Amphoe Pa Sang
ในเขตเทศบาล	24,578	11,749	12,829	24,300	11,495	12,805	278	253	24	8,659	8,610	49	2.8	Municipal area
นอกเขตเทศบาล	30,812	15,165	15,648	29,550	14,595	14,955	1,262	570	692	10,202	10,120	82	2.9	Non-municipal area
อำเภอบ้านธิ	18,103	8,926	9,177	17,520	8,545	8,974	583	381	202	6,041	5,983	58	2.9	Amphoe Ban Thi
ในเขตเทศบาล	10,080	4,974	5,106	9,599	4,665	4,934	481	309	172	3,350	3,316	34	2.9	Municipal area
นอกเขตเทศบาล	8,023	3,952	4,071	7,921	3,880	4,041	102	72	30	2,691	2,667	24	3	Non-municipal area
อำเภอเวียงหนองล่อง	15,758	7,704	8,054	15,651	7,601	8,050	107	103	4	5,498	5,477	21	2.9	Amphoe Wiang Nong Long
ในเขตเทศบาล	15,758	7,704	8,054	15,651	7,601	8,050	107	103	4	5,498	5,477	21	2.9	Municipal area
นอกเขตเทศบาล	-	-	-	-	-	-	-	-	-	-	-	-	-	Non-municipal area

ตารางที่ 2 ประชากร จำแนกตามอายุรายปี เพศ และเขตการปกครอง

Table 2 Population by single year of age, sex and area

อายุรายปี	ประชากร Population			ในเขตเทศบาล Municipal area			นอกเขตเทศบาล Non-municipal area			Single year of age
	รวม	ชาย	หญิง	รวม	ชาย	หญิง	รวม	ชาย	หญิง	
	Total	Male	Female	Total	Male	Female	Total	Male	Female	
ยอดรวม	412,740.70	201,350.60	211,390.10	262,832.70	126,662.40	136,170.40	149,908.00	74,688.20	75,219.80	Total
ส่วนร้อย	100	48.8	51.2	100	48.2	51.8	100	49.8	50.2	Percent
ต่ำกว่า 1	3,258.20	1,738.70	1,519.50	1,715.30	901.6	813.8	1,542.90	837.1	705.7	Under 1
1	3,041.10	1,573.60	1,467.60	1,626.50	832.7	793.8	1,414.60	740.8	673.8	1
2	3,266.50	1,662.80	1,603.70	1,793.40	914	879.4	1,473.20	748.9	724.3	2
3	3,511.60	1,876.80	1,634.80	1,972.00	1,071.60	900.4	1,539.60	805.2	734.4	3
4	3,558.40	1,795.90	1,762.50	1,992.40	1,006.70	985.7	1,566.00	789.2	776.8	4
5	3,695.80	1,872.10	1,823.70	2,041.90	1,031.70	1,010.20	1,653.90	840.4	813.4	5
6	3,525.50	1,851.60	1,673.90	1,922.20	1,011.90	910.3	1,603.30	839.7	763.6	6
7	3,689.50	1,835.30	1,854.20	2,054.00	1,013.60	1,040.40	1,635.40	821.7	813.8	7
8	3,730.60	1,856.50	1,874.10	1,980.30	997.8	982.6	1,750.30	858.8	891.6	8
9	3,658.20	1,831.80	1,826.40	1,999.80	993.4	1,006.40	1,658.40	838.4	820	9
10	3,805.20	1,948.40	1,856.80	2,055.40	1,051.20	1,004.20	1,749.90	897.2	852.6	10
11	3,850.90	1,983.80	1,867.10	2,164.40	1,091.60	1,072.80	1,686.50	892.2	794.3	11
12	4,743.20	2,359.90	2,383.40	2,691.50	1,331.00	1,360.40	2,051.80	1,028.90	1,022.90	12
13	5,473.30	2,821.30	2,652.10	3,111.90	1,585.50	1,526.40	2,361.40	1,235.70	1,125.70	13
14	5,346.90	2,776.80	2,570.20	3,108.80	1,606.10	1,502.70	2,238.10	1,170.70	1,067.50	14
15	5,443.90	2,715.20	2,728.70	3,269.00	1,650.30	1,618.60	2,174.90	1,064.90	1,110.10	15
16	5,387.30	2,708.30	2,679.00	3,296.90	1,665.90	1,631.00	2,090.40	1,042.40	1,048.00	16
17	5,694.20	2,803.90	2,890.40	3,583.10	1,787.20	1,795.90	2,111.10	1,016.60	1,094.50	17
18	5,440.20	2,872.50	2,567.80	3,441.20	1,791.60	1,649.50	1,999.00	1,080.80	918.2	18
19	4,469.10	2,396.20	2,072.90	2,892.30	1,512.70	1,379.60	1,576.80	883.5	693.3	19
20	4,691.20	2,439.40	2,251.80	3,044.00	1,591.30	1,452.80	1,647.20	848.1	799.1	20
21	4,608.40	2,367.90	2,240.40	3,089.60	1,549.80	1,539.80	1,518.80	818.2	700.6	21

ตารางที่ 2 ประชากร จำแนกตามอายุรายปี เพศ และเขตการปกครอง (ต่อ)

Table 2 Population by single year of age, sex and area (Contd.)

อายุรายปี	ประชากร Population			ในเขตเทศบาล Municipal area			นอกเขตเทศบาล Non-municipal area			Single year of age
	รวม	ชาย	หญิง	รวม	ชาย	หญิง	รวม	ชาย	หญิง	
	Total	Male	Female	Total	Male	Female	Total	Male	Female	
22	5,473.30	2,821.30	2,652.10	3,111.90	1,585.50	1,526.40	2,361.40	1,235.70	1,125.70	22
23	5,346.90	2,776.80	2,570.20	3,108.80	1,606.10	1,502.70	2,238.10	1,170.70	1,067.50	23
24	5,443.90	2,715.20	2,728.70	3,269.00	1,650.30	1,618.60	2,174.90	1,064.90	1,110.10	24
25	5,387.30	2,708.30	2,679.00	3,296.90	1,665.90	1,631.00	2,090.40	1,042.40	1,048.00	25
26	5,694.20	2,803.90	2,890.40	3,583.10	1,787.20	1,795.90	2,111.10	1,016.60	1,094.50	26
27	5,440.20	2,872.50	2,567.80	3,441.20	1,791.60	1,649.50	1,999.00	1,080.80	918.2	27
28	4,469.10	2,396.20	2,072.90	2,892.30	1,512.70	1,379.60	1,576.80	883.5	693.3	28
29	4,691.20	2,439.40	2,251.80	3,044.00	1,591.30	1,452.80	1,647.20	848.1	799.1	29
30	4,608.40	2,367.90	2,240.40	3,089.60	1,549.80	1,539.80	1,518.80	818.2	700.6	30
31	4,916.50	2,436.80	2,479.60	3,412.30	1,681.30	1,731.00	1,504.20	755.5	748.7	31
32	5,962.40	2,889.30	3,073.10	4,279.00	2,033.70	2,245.30	1,683.40	855.6	827.8	32
33	6,615.90	3,282.50	3,333.50	4,828.40	2,381.00	2,447.40	1,787.50	901.5	886.1	33
34	7,174.00	3,470.90	3,703.10	5,120.60	2,428.00	2,692.70	2,053.40	1,043.00	1,010.40	34
35	7,208.10	3,555.70	3,652.40	5,208.00	2,514.00	2,694.00	2,000.10	1,041.70	958.4	35
36	7,638.10	3,807.70	3,830.40	5,598.80	2,800.70	2,798.20	2,039.30	1,007.00	1,032.20	36
37	7,702.40	3,787.20	3,915.10	5,596.80	2,740.80	2,856.00	2,105.50	1,046.40	1,059.10	37
38	7,283.40	3,542.80	3,740.60	5,300.70	2,578.20	2,722.50	1,982.80	964.6	1,018.10	38
39	7,768.10	3,822.00	3,946.10	5,511.40	2,690.90	2,820.50	2,256.60	1,131.10	1,125.60	39
40	6,757.70	3,319.50	3,438.30	4,662.20	2,244.60	2,417.60	2,095.60	1,074.90	1,020.70	40
41	6,689.10	3,306.60	3,382.40	4,560.60	2,227.50	2,333.10	2,128.50	1,079.20	1,049.40	41
42	6,525.30	3,205.50	3,319.80	4,381.30	2,131.90	2,249.40	2,144.00	1,073.60	1,070.40	42
43	5,824.50	2,769.70	3,054.80	3,848.00	1,826.90	2,021.10	1,976.50	942.9	1,033.70	43
44	5,804.20	2,846.50	2,957.70	3,742.40	1,866.90	1,875.40	2,061.80	979.5	1,082.30	44
45	5,804.50	2,911.60	2,892.90	3,578.60	1,754.50	1,824.10	2,225.90	1,157.10	1,068.80	45

ตารางที่ 2 ประชากร จำแนกตามอายุรายปี เพศ และเขตการปกครอง (ต่อ)

Table 2 Population by single year of age, sex and area (Contd.)

อายุรายปี	ประชากร Population			ในเขตเทศบาล Municipal area			นอกเขตเทศบาล Non-municipal area			Single year of age
	รวม	ชาย	หญิง	รวม	ชาย	หญิง	รวม	ชาย	หญิง	
	Total	Male	Female	Total	Male	Female	Total	Male	Female	
46	4,786.70	2,274.20	2,512.50	4,786.70	2,274.20	2,512.50	2,937.30	1,402.10	1,535.20	46
47	4,844.20	2,286.00	2,558.10	4,844.20	2,286.00	2,558.10	2,968.40	1,411.10	1,557.30	47
48	5,215.90	2,492.20	2,723.70	5,215.90	2,492.20	2,723.70	2,863.60	1,447.50	1,416.20	48
49	4,594.90	2,114.30	2,480.60	4,594.90	2,114.30	2,480.60	2,628.50	1,245.50	1,382.90	49
50	5,038.00	2,389.70	2,648.30	5,038.00	2,389.70	2,648.30	2,979.90	1,440.60	1,539.20	50
51	4,848.40	2,268.20	2,580.20	4,848.40	2,268.20	2,580.20	2,750.00	1,319.90	1,430.10	51
52	4,846.10	2,296.80	2,549.30	4,846.10	2,296.80	2,549.30	2,669.10	1,345.40	1,323.70	52
53	4,853.20	2,249.10	2,604.10	4,853.20	2,249.10	2,604.10	2,697.50	1,307.30	1,390.20	53
54	4,488.10	2,056.20	2,431.90	4,488.10	2,056.20	2,431.90	2,616.70	1,297.60	1,319.20	54
55	4,364.40	2,072.40	2,292.00	4,364.40	2,072.40	2,292.00	2,484.60	1,179.90	1,304.70	55
56	3,959.50	1,913.40	2,046.10	3,959.50	1,913.40	2,046.10	2,135.70	1,072.40	1,063.30	56
57	3,786.80	1,792.10	1,994.70	3,786.80	1,792.10	1,994.70	2,125.40	1,022.90	1,102.40	57
58	3,593.40	1,631.10	1,962.30	3,593.40	1,631.10	1,962.30	1,943.80	966.8	977	58
59	3,133.90	1,461.50	1,672.40	3,133.90	1,461.50	1,672.40	1,745.80	865.2	880.6	59
60	3,170.00	1,436.80	1,733.20	3,170.00	1,436.80	1,733.20	1,846.70	954.2	892.5	60
61	2,854.50	1,352.40	1,502.00	2,854.50	1,352.40	1,502.00	1,643.90	833.1	810.8	61
62	2,434.80	1,198.50	1,236.30	2,434.80	1,198.50	1,236.30	1,395.00	692.4	702.6	62
63	2,120.90	995.2	1,125.80	2,120.90	995.2	1,125.80	1,293.10	655.7	637.4	63
64	1,763.30	819.5	943.8	1,763.30	819.5	943.8	997.7	489	508.7	64
65	1,839.20	922.5	916.7	1,839.20	922.5	916.7	1,072.30	529.1	543.2	65
66	1,663.30	781.4	881.9	1,663.30	781.4	881.9	1,020.70	537.5	483.1	66
67	1,860.60	895.7	964.8	1,860.60	895.7	964.8	910.6	452	458.6	67
68	1,723.30	822.7	900.6	1,723.30	822.7	900.6	1,002.50	523.8	478.7	68
69	1,455.70	687.4	768.3	1,455.70	687.4	768.3	905.4	471	434.4	69

ตารางที่ 2 ประชากร จำแนกตามอายุรายปี เพศ และเขตการปกครอง (ต่อ)

Table 2 Population by single year of age, sex and area (Contd.)

อายุรายปี	ประชากร Population			ในเขตเทศบาล Municipal area			นอกเขตเทศบาล Non-municipal area			Single year of age
	รวม	ชาย	หญิง	รวม	ชาย	หญิง	รวม	ชาย	หญิง	
	Total	Male	Female	Total	Male	Female	Total	Male	Female	
70	2,118.80	1,030.10	1,088.80	1,322.40	613.9	708.6	796.4	416.2	380.2	70
71	2,231.10	1,080.20	1,150.90	1,423.50	695.1	728.4	807.6	385.2	422.4	71
72	2,457.20	1,204.30	1,252.90	1,630.20	776.2	854	827	428.1	399	72
73	2,440.10	1,155.60	1,284.60	1,601.70	744.8	856.9	838.5	410.8	427.7	73
74	2,202.70	1,041.40	1,161.30	1,467.90	673.8	794.2	734.8	367.7	367.1	74
75	2,094.70	992.8	1,101.90	1,396.20	644.1	752.1	698.5	348.7	349.8	75
76	2,000.60	927.6	1,072.90	1,304.10	589.7	714.3	696.5	337.9	358.6	76
77	2,036.40	962.2	1,074.20	1,362.90	654.3	708.5	673.5	307.8	365.7	77
78	1,948.70	869.8	1,078.80	1,315.60	569.8	745.8	633	300	333	78
79	1,482.80	684.2	798.6	991	444.4	546.6	491.8	239.8	252	79
80	1,353.50	622.7	730.8	883.1	383.1	500	470.4	239.6	230.8	80
81	1,257.60	540.1	717.5	844.1	351.5	492.6	413.5	188.6	224.9	81
82	1,148.60	527.7	620.9	795.2	365.5	429.8	353.3	162.2	191.1	82
83	1,103.60	473	630.6	744.3	312.2	432.1	359.3	160.8	198.5	83
84	867.8	375.9	491.9	587.5	242.7	344.8	280.3	133.3	147.1	84
85	632	268.7	363.3	419.1	181.3	237.8	212.9	87.3	125.5	85
86	555.2	233.3	321.9	356.4	143.6	212.8	198.9	89.7	109.1	86
87	504.2	207.4	296.8	327	137.1	189.9	177.2	70.3	106.9	87
88	380.9	162.3	218.6	231.6	97.9	133.7	149.3	64.4	84.9	88
89	320.6	150.1	170.5	216.3	98.8	117.4	104.4	51.3	53.1	89
90	254	111.9	142.1	155.3	69.5	85.9	98.7	42.5	56.3	90
91	165.8	74.7	91.1	102.6	46.1	56.5	63.2	28.6	34.6	91
92	131.5	55.4	76.1	86.7	37	49.7	44.8	18.4	26.4	92
93	114.7	53.2	61.5	74.5	36	38.5	40.3	17.2	23	93

ตารางที่ 6 ประชากร จำแนกตามภาษาที่ใช้พูดในครัวเรือน เพศ และเขตการปกครอง

Table 6 Population by usual languages spoken at home, sex and area

ภาษาที่ใช้พูด ในครัวเรือน	ประชากร Population			ในเขตเทศบาล Municipal area			นอกเขตเทศบาล Non-municipal area			Usual languages spoken at home
	รวม	ชาย	หญิง	รวม	ชาย	หญิง	รวม	ชาย	หญิง	
	Total	Male	Female	Total	Male	Female	Total	Males	Females	
ยอดรวม	412,741	201,351	211,390	262,833	126,662	136,170	149,908	74,688	75,220	Total
ภาษาไทยภาษาเดียว	304,360	147,506	156,854	213,773	102,719	111,055	90,587	44,787	45,800	Only Thai Language
ภาษาไทยและภาษาอื่น	83,212	41,172	42,040	42,815	20,897	21,918	40,397	20,275	20,122	Thai and others languages
ภาษาอื่นอย่างเดียว	25,169	12,672	12,496	6,245	3,047	3,198	18,924	9,626	9,298	Only others languages
ภาษาอื่นๆ ที่ใช้	108,258	54,549	55,208	49,759	24,313	25,441	59,997	30,237	29,760	Others languages
กระเหรี่ยง	29,746	15,214	14,533	2,956	1,511	1,444	26,790	13,702	13,088	Karen
ไทยจีน/ไทยเลย/ลาวเลย	76,710	37,639	39,071	45,021	21,868	23,153	31,689	15,771	15,918	Thaikueng
มอญ	283	124	159	29	10	19	254	114	140	Morn
ลาวครั่ง/ลาวซี้ครั่ง	447	216	231	218	100	118	229	116	113	Lao-krung
ม้ง/แม้ว	2	2	-	-	-	-	2	2	-	Hmong/Mea
ภาษาถิ่น	35	18	16	27	14	13	8	5	3	Local languages
มลายูถิ่น/น่ายุยาวี	-	-	-	-	-	-	-	-	-	Malay/yawi
ภาษาพื้นเมืองและชาวเขาอื่นๆ	72	35	36	50	26	24	22	9	13	Dialect and others in Thailand
จีน	43	23	20	26	15	11	17	9	8	Chinese
พม่า	696	396	301	489	276	213	207	120	87	Burmeae
เวียดนาม/ญวน/แกว	9	5	5	6	2	3	3	2	1	Viatnam
ลาว	26	15	11	17	11	5	9	4	5	Lao
เขมร	-	-	-	-	-	-	-	-	-	Cambodia
เกาหลี	2	1	1	2	1	1	-	-	-	Korean
ญี่ปุ่น	26	10	16	21	9	12	5	1	4	Japanese
ตากาล็อก/ฟิลิปปินโน	3	-	3	-	-	-	3	-	3	Tagalog/Filipino
เบงกาลี/บังกาลี	-	-	-	-	-	-	-	-	-	Bengali/Banca Lee/Bangladesh
มาเลเซีย	6	3	3	6	3	3	-	-	-	Malaysia

ตารางที่ 6 ประชากรอายุ 5 ปีขึ้นไป จำแนกตามภาษาที่ใช้พูดในครัวเรือน เพศ และเขตการปกครอง

Table 6 Population 5 years of age and over by usual languages spoken at home, sex and area

ภาษาที่ใช้พูด ในครัวเรือน	ประชากร Population			ในเขตเทศบาล Municipal area			นอกเขตเทศบาล Non-municipal area			Usual languages spoken at home
	รวม	ชาย	หญิง	รวม	ชาย	หญิง	รวม	ชาย	หญิง	
	Total	Male	Female	Total	Male	Female	Total	Males	Females	
อินโดนีเซีย	3	2	1	3	2	1	-	-	-	Indonesia
อินเดีย/ฮินดี	2	1	1	2	1	1	-	-	-	Indai/Hindi
อาหรับ	-	-	-	-	-	-	-	-	-	Arub
ภาษาอื่นๆ ที่ใช้พูดในทวีปเอเชีย	9	3	6	1	-	1	8	3	5	Others language in Asia
อังกฤษ	106	55	50	86	47	39	20	8	11	English
เยอรมัน	13	7	6	10	6	4	3	2	1	German
กรีก	5	2	3	5	2	3	-	-	-	Greek
สเปน	-	-	-	-	-	-	-	-	-	Spanish
โปแลนด์ (โปแลนด์)	-	-	-	-	-	-	-	-	-	Polish
ปอร์ตุเกส	-	-	-	-	-	-	-	-	-	Portugal
รัสเซีย	-	-	-	-	-	-	-	-	-	Russian
สวีดิช	-	-	-	-	-	-	-	-	-	Swedish
ฟินแลนด์	-	-	-	-	-	-	-	-	-	Finnish
ฝรั่งเศส	2	1	1	2	1	1	-	-	-	French
เดนมาร์ก	7	4	3	7	4	3	-	-	-	Danish
อิตาลี	4	2	2	4	2	2	-	-	-	Italian
ฮังการี	-	-	-	-	-	-	-	-	-	Hungarian
เม็กซิกัน	-	-	-	-	-	-	-	-	-	Mexican
คิวบัน	-	-	-	-	-	-	-	-	-	Cuban
ภาษาอื่นๆ ที่ใช้พูดในทวีปยุโรป, อเมริกา/ออสเตรเลีย	1	1	-	-	-	-	1	1	-	Others language in Europe, America, Australia
แอฟริกา	-	-	-	-	-	-	-	-	-	Africa
ภาษาอื่นๆ ที่ใช้พูด ในทวีปแอฟริกา	2	2	-	-	-	-	2	2	-	Others language in Africa

ตารางที่ 7 ประชากรอายุ 3 ปีขึ้นไป จำแนกตามระดับชั้นที่กำลังเรียน กลุ่มอายุ เพศ และเขตการปกครอง (ต่อ)

Table 7 Population 3 years of age and over by educational attendance, age group, sex and area (Contd.)

ระดับชั้นที่กำลังเรียน เพศ และเขตการปกครอง	รวม Total	กลุ่มอายุ Age group																Educational attendance, sex and area
		3 - 5	6 - 11	12 - 14	15 - 17	18 - 21	22 - 24	25 - 29	30 - 34	35 - 39	40 - 44	45 - 49	50 - 54	55 - 59	60 - 64	65 - 69	70 ขึ้นไป and over	
ระดับอุดมศึกษา (สามัญ)	3,900	-	-	-	23	1,877	832	460	238	151	107	101	67	23	8	7	8	Higher level (General)
อนุปริญญา	51	-	-	-	1	32	7	3	1	-	3	2	-	-	-	-	1	Diploma level
ปริญญาตรี	3,308	-	-	-	22	1,843	754	295	142	78	65	53	35	14	2	3	2	Graduate level
ปีที่ 1	992	-	-	-	22	752	71	58	26	22	18	12	7	3	-	1	-	1 st year
ปีที่ 2	704	-	-	-	-	463	100	54	35	18	14	10	6	2	1	-	-	2 nd year
ปีที่ 3	706	-	-	-	-	399	165	57	32	17	13	15	7	2	-	1	-	3 rd year
ปีที่ 4	884	-	-	-	-	228	408	119	47	22	19	15	16	6	1	1	2	4 th year
ปีที่ 5	20	-	-	-	-	-	10	7	1	-	1	1	-	-	-	-	-	5 th year
ปีที่ 6	1	-	-	-	-	-	1	-	-	-	-	-	-	-	-	-	-	6 th year
ไม่ทราบ	-	-	-	-	-	-	-	-	-	-	-	-	-	-	-	-	-	Unknown
สูงกว่าปริญญาตรี	54	-	-	-	-	1	4	8	7	5	7	3	7	2	4	1	5	Upper higher level
ปริญญาโท	452	-	-	-	-	1	64	149	79	64	30	37	23	5	-	1	-	Master degree
สูงกว่าปริญญาโท	3	-	-	-	-	-	-	1	-	-	-	1	-	-	-	1	-	Upper master degree
ปริญญาเอก	28	-	-	-	-	-	1	3	9	5	2	3	2	1	1	-	-	Doctorate degree
สูงกว่าปริญญาเอก/ แพทย์เฉพาะทาง	2	-	-	-	-	-	1	-	-	-	-	-	-	1	-	-	-	Upper doctorate degree/ Special doctor
ระดับอุดมศึกษา (อาชีวศึกษา)	1,942	-	-	-	72	1,683	93	50	20	9	7	5	2	1	-	-	-	Higher level (Vocational)
ต่ำกว่าอนุปริญญา	21	-	-	-	5	16	-	-	-	-	-	-	-	-	-	-	-	Lower diploma level
อนุปริญญา	1,921	-	-	-	68	1,667	93	50	20	9	7	5	2	1	-	-	-	Diploma level
การศึกษาทางศาสนา	206	-	2	76	55	29	8	7	5	6	4	3	4	2	-	2	1	Religious education
แผนกธรรม	147	-	2	57	40	22	7	3	2	2	3	1	3	-	-	2	1	Dharma
แผนกบาลี	58	-	-	18	15	8	1	3	2	3	1	2	1	2	-	-	-	Pali
ปอเนาะ	-	-	-	-	-	-	-	-	-	-	-	-	-	-	-	-	-	Pondok
การศึกษาอื่น ๆ	13	-	-	-	-	1	1	3	1	1	-	1	-	2	1	-	-	Others education
ไม่ทราบระดับการศึกษา	360	-	-	-	-	1	30	57	26	42	62	45	41	24	13	1	18	Unknown level of Ed.
ไม่ทราบ	2	-	-	-	-	-	-	-	-	-	1	-	-	1	-	-	-	Unknown

ตารางที่ 7 ประชากรอายุ 3 ปีขึ้นไป จำแนกตามระดับชั้นที่กำลังเรียน กลุ่มอายุ เพศ และเขตการปกครอง (ต่อ)

Table 7 Population 3 years of age and over by educational attendance, age group, sex and area (Contd.)

ระดับชั้นที่กำลังเรียน เพศ และเขตการปกครอง	รวม Total	กลุ่มอายุ Age group																Educational attendance, sex and area
		3 - 5	6 - 11	12 - 14	15 - 17	18 - 21	22 - 24	25 - 29	30 - 34	35 - 39	40 - 44	45 - 49	50 - 54	55 - 59	60 - 64	65 - 69	70 ขึ้นไป and over	
ระดับอุดมศึกษา (สามัญ)	2,122	-	-	-	9	1,110	443	237	107	82	48	49	24	5	2	2	4	Higher level (General)
อนุปริญญา	28	-	-	-	-	16	3	1	1	-	2	2	-	-	-	-	1	Diploma level
ปริญญาตรี	1,789	-	-	-	9	1,093	393	145	56	34	23	26	5	2	2	1	-	Graduate level
ปีที่ 1	545	-	-	-	9	437	35	32	10	10	6	5	1	-	-	-	-	1 st year
ปีที่ 2	371	-	-	-	-	263	50	25	14	8	3	3	1	2	1	-	-	2 nd year
ปีที่ 3	386	-	-	-	-	238	84	32	13	3	5	10	-	-	-	1	-	3 rd year
ปีที่ 4	481	-	-	-	-	156	221	55	19	13	8	7	2	-	1	-	-	4 th year
ปีที่ 5	6	-	-	-	-	-	2	1	-	-	1	1	-	-	-	-	-	5 th year
ปีที่ 6	1	-	-	-	-	-	1	-	-	-	-	-	-	-	-	-	-	6 th year
ไม่ทราบ	-	-	-	-	-	-	-	-	-	-	-	-	-	-	-	-	-	Unknown
สูงกว่าปริญญาตรี	26	-	-	-	-	-	3	3	5	2	2	1	5	1	-	-	3	Upper higher level
ปริญญาโท	265	-	-	-	-	1	42	84	42	43	19	17	15	-	-	1	-	Master degree
สูงกว่าปริญญาโท	2	-	-	-	-	-	-	1	-	-	-	1	-	-	-	-	-	Upper master degree
ปริญญาเอก	11	-	-	-	-	-	-	2	3	2	1	1	-	1	-	-	-	Doctorate degree
สูงกว่าปริญญาเอก/ แพทย์เฉพาะทาง	1	-	-	-	-	-	1	-	-	-	-	-	-	-	-	-	-	Upper doctorate degree/ Special doctor
ระดับอุดมศึกษา (อาชีวศึกษา)	714	-	-	-	30	597	43	26	9	4	-	3	1	-	-	-	-	Higher level (Vocational)
ต่ำกว่าอนุปริญญา	8	-	-	-	-	8	-	-	-	-	-	-	-	-	-	-	-	Lower diploma level
อนุปริญญา	706	-	-	-	30	589	43	26	9	4	-	3	1	-	-	-	-	Diploma level
การศึกษาทางศาสนา	-	-	-	-	-	-	-	-	-	-	-	-	-	-	-	-	-	Religious education
แผนกธรรม	-	-	-	-	-	-	-	-	-	-	-	-	-	-	-	-	-	Dharma
แผนกบาลี	-	-	-	-	-	-	-	-	-	-	-	-	-	-	-	-	-	Pali
ปอเนาะ	-	-	-	-	-	-	-	-	-	-	-	-	-	-	-	-	-	Pondok
การศึกษาอื่น ๆ	9	-	-	-	-	1	1	2	1	1	-	-	-	1	1	-	-	Others education
ไม่ทราบระดับการศึกษา	176	-	-	-	-	-	12	26	14	21	33	20	18	10	6	1	15	Unknown level of Ed.
ไม่ทราบ	1	-	-	-	-	-	-	-	-	-	-	-	-	1	-	-	-	Unknown

ตารางที่ 7 ประชากรอายุ 3 ปีขึ้นไป จำแนกตามระดับชั้นที่กำลังเรียน กลุ่มอายุ เพศ และเขตการปกครอง (ต่อ)

Table 7 Population 3 years of age and over by educational attendance, age group, sex and area (Contd.)

ชั้นที่กำลังเรียน เพศ และเขตการปกครอง	รวม Total	กลุ่มอายุ Age group																Educational attendance, sex and area
		3 - 5	6 - 11	12 - 14	15 - 17	18 - 21	22 - 24	25 - 29	30 - 34	35 - 39	40 - 44	45 - 49	50 - 54	55 - 59	60 - 64	65 - 69	70 ขึ้นไป and over	
ระดับอุดมศึกษา (สามัญ)	1,051	-	-	-	6	499	212	129	55	54	36	29	17	8	2	2	2	Higher level (General)
อนุปริญญา	21	-	-	-	1	15	1	1	-	-	1	1	-	-	-	-	-	Diploma level
ปริญญาตรี	901	-	-	-	5	483	196	90	31	30	28	17	11	7	1	1	1	Graduate level
ปีที่ 1	281	-	-	-	5	197	14	27	11	11	8	5	2	1	-	-	-	1 st year
ปีที่ 2	159	-	-	-	-	104	19	9	8	7	7	2	-	1	1	-	-	2 nd year
ปีที่ 3	212	-	-	-	-	119	48	17	5	6	7	6	3	1	-	-	-	3 rd year
ปีที่ 4	239	-	-	-	-	62	111	33	7	6	5	3	6	3	-	1	1	4 th year
ปีที่ 5	10	-	-	-	-	-	3	5	-	-	1	1	-	-	-	-	-	5 th year
ปีที่ 6	-	-	-	-	-	-	-	-	-	-	-	-	-	-	-	-	-	6 th year
ไม่ทราบ	-	-	-	-	-	-	-	-	-	-	-	-	-	-	-	-	-	Unknown
สูงกว่าปริญญาตรี	16	-	-	-	-	1	-	6	-	3	-	1	2	-	1	-	1	Upper higher level
ปริญญาโท	109	-	-	-	-	-	13	32	23	21	7	9	3	-	-	1	-	Master degree
สูงกว่าปริญญาโท	-	-	-	-	-	-	-	-	-	-	-	-	-	-	-	-	-	Upper master degree
ปริญญาเอก	2	-	-	-	-	-	1	-	1	-	-	-	-	-	-	-	-	Doctorate degree
สูงกว่าปริญญาเอก/ แพทย์เฉพาะทาง	2	-	-	-	-	-	1	-	-	-	-	-	-	1	-	-	-	Upper doctorate degree/ Special doctor
ระดับอุดมศึกษา (อาชีวศึกษา)	576	-	-	-	17	503	31	13	5	2	2	3	-	-	-	-	-	Higher level (Vocational)
ต่ำกว่าอนุปริญญา	9	-	-	-	2	7	-	-	-	-	-	-	-	-	-	-	-	Lower diploma level
อนุปริญญา	567	-	-	-	15	496	31	13	5	2	2	3	-	-	-	-	-	Diploma level
การศึกษาทางศาสนา	80	-	-	38	18	7	5	-	2	1	2	1	2	-	-	2	1	Religious education
แผนกธรรม	57	-	-	24	12	6	5	-	1	1	1	1	2	-	-	2	1	Dharma
แผนกบาลี	23	-	-	14	6	1	-	-	1	-	1	-	-	-	-	-	-	Pali
ปอเนาะ	-	-	-	-	-	-	-	-	-	-	-	-	-	-	-	-	-	Pondok
การศึกษาอื่น ๆ	7	-	-	-	-	1	-	1	1	1	-	-	-	1	1	-	-	Others education
ไม่ทราบระดับการศึกษา	202	-	-	-	-	-	14	20	12	28	37	31	28	15	8	-	10	Unknown level of Ed.
ไม่ทราบ	1	-	-	-	-	-	-	-	-	-	-	-	-	1	-	-	-	Unknown

ตารางที่ 7 ประชากรอายุ 3 ปีขึ้นไป จำแนกตามระดับชั้นที่กำลังเรียน กลุ่มอายุ เพศ และเขตการปกครอง (ต่อ)

Table 7 Population 3 years of age and over by educational attendance, age group, sex and area (Contd.)

ชั้นที่กำลังเรียน เพศ และเขตการปกครอง	รวม Total	กลุ่มอายุ Age group																Educational attendance, sex and area
		3 - 5	6 - 11	12 - 14	15 - 17	18 - 21	22 - 24	25 - 29	30 - 34	35 - 39	40 - 44	45 - 49	50 - 54	55 - 59	60 - 64	65 - 69	70 ขึ้นไป and over	
ระดับอุดมศึกษา (สามัญ)	594	-	-	-	3	306	123	71	25	29	16	13	5	1	1	1	-	Higher level (General)
อนุปริญญา	10	-	-	-	-	8	-	-	-	-	1	1	-	-	-	-	-	Diploma level
ปริญญาตรี	516	-	-	-	3	298	114	50	15	15	10	7	1	1	1	-	-	Graduate level
ปีที่ 1	157	-	-	-	3	114	6	18	7	6	3	-	-	-	-	-	-	1 st year
ปีที่ 2	86	-	-	-	-	63	10	1	2	3	2	1	-	1	1	-	-	2 nd year
ปีที่ 3	124	-	-	-	-	79	24	10	2	1	2	5	-	-	-	-	-	3 rd year
ปีที่ 4	145	-	-	-	-	42	72	20	3	5	1	-	1	-	-	-	-	4 th year
ปีที่ 5	5	-	-	-	-	-	1	1	-	-	1	1	-	-	-	-	-	5 th year
ปีที่ 6	-	-	-	-	-	-	-	-	-	-	-	-	-	-	-	-	-	6 th year
ไม่ทราบ	-	-	-	-	-	-	-	-	-	-	-	-	-	-	-	-	-	Unknown
สูงกว่าปริญญาตรี	5	-	-	-	-	-	-	2	-	1	-	-	1	-	-	-	-	Upper higher level
ปริญญาโท	62	-	-	-	-	-	8	18	10	13	5	5	2	-	-	1	-	Master degree
สูงกว่าปริญญาโท	-	-	-	-	-	-	-	-	-	-	-	-	-	-	-	-	-	Upper master degree
ปริญญาเอก	-	-	-	-	-	-	-	-	-	-	-	-	-	-	-	-	-	Doctorate degree
สูงกว่าปริญญาเอก/ แพทย์เฉพาะทาง	1	-	-	-	-	-	1	-	-	-	-	-	-	-	-	-	-	Upper doctorate degree/ Special doctor
ระดับอุดมศึกษา (อาชีวศึกษา)	225	-	-	-	9	189	14	8	2	1	-	2	-	-	-	-	-	Higher level (Vocational)
ต่ำกว่าอนุปริญญา	3	-	-	-	-	3	-	-	-	-	-	-	-	-	-	-	-	Lower diploma level
อนุปริญญา	222	-	-	-	9	185	14	8	2	1	-	2	-	-	-	-	-	Diploma level
การศึกษาทางศาสนา	-	-	-	-	-	-	-	-	-	-	-	-	-	-	-	-	-	Religious education
แผนกธรรม	-	-	-	-	-	-	-	-	-	-	-	-	-	-	-	-	-	Dharma
แผนกบาลี	-	-	-	-	-	-	-	-	-	-	-	-	-	-	-	-	-	Pali
ปอเนาะ	-	-	-	-	-	-	-	-	-	-	-	-	-	-	-	-	-	Pondok
การศึกษาอื่น ๆ	7	-	-	-	-	1	-	1	1	1	-	-	-	1	1	-	-	Others education
ไม่ทราบระดับการศึกษา	101	-	-	-	-	-	3	9	8	14	21	14	13	7	3	-	8	Unknown level of Ed.
ไม่ทราบ	1	-	-	-	-	-	-	-	-	-	-	-	-	1	-	-	-	Unknown

ตารางที่ 8 ประชากรอายุ 3 ปีขึ้นไป จำแนกตามระดับชั้นที่เรียนสำเร็จ กลุ่มอายุ เพศ และเขตการปกครอง

Table 8 Population 3 years of age and over by educational attainment, age group, sex and area

พื้นที่เรียนสำเร็จ เพศ และเขตการปกครอง	รวม Total	กลุ่มอายุ Age group																Educational attainment, sex and area
		3 - 5	6 - 11	12 - 14	15 - 17	18 - 21	22 - 24	25 - 29	30 - 34	35 - 39	40 - 44	45 - 49	50 - 54	55 - 59	60 - 64	65 - 69	70 ขึ้นไป and over	
ยอดรวม	403,175	10,766	22,260	15,564	16,525	19,209	17,495	37,006	33,565	29,219	32,770	38,720	37,787	29,273	19,520	13,454	30,043	Total
ไม่มีการศึกษา	28,485	7,284	353	40	57	224	219	505	413	291	173	1,856	2,413	2,256	2,049	1,772	8,583	No education
มีการศึกษา	374,690	3,482	21,907	15,524	16,469	18,985	17,276	36,501	33,152	28,928	32,597	36,865	35,374	27,018	17,471	11,682	21,460	Educational attainment
ชั้นที่เรียนสำเร็จ																		Grade of school attainment
ก่อนประถมศึกษา	8,838	3,482	5,108	1	1	3	2	13	17	9	16	32	45	35	20	12	41	Less than elementary level
ระดับประถมศึกษา	201,279	-	16,796	8,100	1,125	2,276	2,331	5,295	7,922	13,298	20,868	26,445	28,225	23,087	15,309	10,338	19,865	Elementary level
ประถมปีที่ 1	4,166	-	3,725	3	10	5	8	14	8	15	21	24	36	34	33	37	194	Pratom 1
ประถมปีที่ 2	6,997	-	3,768	16	14	25	31	66	75	123	194	258	370	333	345	272	1,106	Pratom 2
ประถมปีที่ 3	6,156	-	3,619	54	19	57	46	79	96	133	149	242	283	224	219	255	681	Pratom 3
ประถมปีที่ 4	117,166	-	3,581	225	77	172	173	444	931	1,931	6,163	17,827	24,149	20,654	13,918	9,474	17,447	Pratom 4
ประถมปีที่ 5	5,126	-	1,950	2,399	39	55	35	56	50	83	179	148	69	27	15	9	11	Pratom 5
ประถมปีที่ 6	61,666	-	154	5,403	967	1,962	2,037	4,636	6,761	11,013	14,162	7,945	3,316	1,812	779	291	426	Pratom 6
ไม่ทราบชั้น	2	-	-	-	-	-	-	-	-	-	-	-	1	1	-	-	-	Unknown
ระดับมัธยมศึกษา	112,529	-	-	7,369	15,263	13,372	9,191	18,752	14,887	10,294	8,015	6,410	3,993	1,984	1,164	834	1,001	Secondary education
มัธยมศึกษาตอนต้น	54,174	-	-	7,369	9,202	4,373	3,167	7,018	6,338	5,168	3,738	3,138	2,132	1,104	627	354	447	Lower secondary level
มัธยมศึกษาปีที่ 1	5,040	-	-	4,597	257	13	11	15	9	7	15	35	26	15	7	12	20	Matayom 1
มัธยมศึกษาปีที่ 2	5,741	-	-	2,569	2,719	98	46	65	52	39	45	29	27	3	10	12	26	Matayom 2
มัธยมศึกษาปีที่ 3	43,392	-	-	203	6,226	4,261	3,110	6,939	6,277	5,122	3,678	3,073	2,079	1,085	611	329	401	Matayom 3
ไม่ทราบชั้น	-	-	-	-	-	-	-	-	-	-	-	-	-	-	-	-	-	Unknown
มัธยมศึกษาตอนปลาย	58,355	-	-	-	6,061	8,999	6,023	11,734	8,550	5,127	4,277	3,273	1,861	880	537	480	554	Upper secondary level
สายสามัญ	43,630	-	-	-	4,367	5,862	4,237	8,815	6,741	4,170	3,350	2,559	1,447	692	469	421	501	General type
มัธยมศึกษาปีที่ 4	3,540	-	-	-	2,867	214	29	56	48	54	54	63	58	25	23	18	32	Matayom 4
มัธยมศึกษาปีที่ 5	3,631	-	-	-	1,364	1,700	22	32	26	24	33	213	108	33	24	19	34	Matayom 5
มัธยมศึกษาปีที่ 6	35,961	-	-	-	135	3,929	4,155	8,649	6,590	4,001	3,193	2,246	1,241	608	410	374	430	Matayom 6
ไม่ทราบชั้น	499	-	-	-	1	19	31	78	77	92	70	39	40	25	12	9	5	Unknown
สายอาชีวศึกษา	14,726	-	-	-	1,695	3,138	1,787	2,919	1,808	957	927	713	414	189	67	59	53	Cert. of vocational
ปีที่ 1	1,261	-	-	-	1,006	236	7	6	6	-	-	1	-	-	-	-	-	1 st year
ปีที่ 2	1,907	-	-	-	601	942	59	73	61	27	48	44	23	15	2	6	7	2 nd year
ปีที่ 3	11,407	-	-	-	87	1,950	1,704	2,815	1,720	913	862	655	379	166	63	49	45	3 rd year
ไม่ทราบชั้น	150	-	-	-	-	10	17	25	22	17	17	13	13	8	2	5	1	Unknown

ตารางที่ 8 ประชากรอายุ 3 ปีขึ้นไป จำแนกตามระดับชั้นที่เรียนสำเร็จ กลุ่มอายุ เพศ และเขตการปกครอง (ต่อ)

Table 8 Population 3 years of age and over by educational attainment, age group, sex and area (Contd.)

พื้นที่เรียนสำเร็จ เพศ และเขตการปกครอง	รวม Total	กลุ่มอายุ Age group																Educational attainment, sex and area
		3 - 5	6 - 11	12 - 14	15 - 17	18 - 21	22 - 24	25 - 29	30 - 34	35 - 39	40 - 44	45 - 49	50 - 54	55 - 59	60 - 64	65 - 69	70 ขึ้นไป and over	
ชาย	196,375	5,545	11,307	7,958	8,227	10,076	8,609	18,164	16,423	14,229	15,505	18,419	17,971	13,978	9,427	6,623	13,914	Male
ไม่มีการศึกษา	12,725	3,792	193	27	37	125	111	271	214	160	98	819	1,075	960	862	758	3,222	No education
มีการศึกษา	183,650	1,753	11,115	7,931	8,190	9,951	8,497	17,893	16,209	14,069	15,407	17,600	16,896	13,018	8,565	5,865	10,692	Educational attainment
ระดับชั้นที่เรียนสำเร็จ																		Grade of school attainment
ก่อนประถมศึกษา	4,494	1,753	2,625	-	-	2	-	6	7	7	7	21	20	10	14	6	16	Less than elementary level
ระดับประถมศึกษา	95,123	-	8,487	4,190	695	1,352	1,249	2,824	3,867	6,260	9,255	11,842	12,720	10,631	7,175	4,952	9,624	Elementary level
ประถมศึกษาปีที่ 1	2,109	-	1,883	3	10	3	4	9	2	8	8	10	14	20	16	11	106	Pratom 1
ประถมศึกษาปีที่ 2	3,399	-	1,903	7	11	14	18	37	43	56	99	123	169	145	152	120	502	Pratom 2
ประถมศึกษาปีที่ 3	2,992	-	1,802	31	9	35	17	48	53	70	74	118	130	97	93	105	309	Pratom 3
ประถมศึกษาปีที่ 4	54,251	-	1,845	139	42	96	105	233	479	949	2,763	7,841	10,765	9,438	6,493	4,553	8,509	Pratom 4
ประถมศึกษาปีที่ 5	2,673	-	970	1,260	23	37	21	32	31	40	88	85	49	16	11	5	6	Pratom 5
ประถมศึกษาปีที่ 6	29,699	-	83	2,750	599	1,166	1,084	2,465	3,258	5,137	6,224	3,664	1,593	914	410	159	192	Pratom 6
ไม่ทราบชั้น	1	-	-	-	-	-	-	-	-	-	-	-	1	-	-	-	-	Unknown
ระดับมัธยมศึกษา	57,225	-	-	3,687	7,430	6,842	4,508	9,208	7,121	4,963	4,079	3,666	2,439	1,284	745	580	674	Secondary education
มัธยมศึกษาตอนต้น	28,545	-	-	3,687	4,683	2,523	1,799	3,801	3,056	2,438	1,860	1,769	1,295	720	386	251	276	Lower secondary level
มัธยมศึกษาปีที่ 1	2,616	-	-	2,349	160	7	9	8	7	6	9	17	12	10	3	9	10	Matayom 1
มัธยมศึกษาปีที่ 2	2,968	-	-	1,245	1,424	68	31	47	40	24	23	18	20	1	6	4	18	Matayom 2
มัธยมศึกษาปีที่ 3	22,960	-	-	93	3,099	2,448	1,759	3,746	3,010	2,408	1,828	1,734	1,262	709	377	238	248	Matayom 3
ไม่ทราบชั้น	-	-	-	-	-	-	-	-	-	-	-	-	-	-	-	-	-	Unknown
มัธยมศึกษาตอนปลาย	28,681	-	-	-	2,747	4,320	2,709	5,407	4,065	2,525	2,219	1,896	1,144	564	359	329	397	Upper secondary level
สายสามัญ	20,624	-	-	-	1,752	2,589	1,862	3,980	3,036	1,933	1,671	1,493	912	443	310	285	357	General type
มัธยมศึกษาปีที่ 4	1,502	-	-	-	1,158	109	20	27	33	25	19	30	23	14	14	9	20	Matayom 4
มัธยมศึกษาปีที่ 5	1,692	-	-	-	525	802	13	20	15	18	14	143	68	22	18	10	25	Matayom 5
มัธยมศึกษาปีที่ 6	17,173	-	-	-	68	1,669	1,810	3,889	2,953	1,850	1,605	1,298	797	397	268	257	310	Matayom 6
ไม่ทราบชั้น	257	-	-	-	1	9	19	43	35	40	33	22	24	11	10	8	2	Unknown
สายอาชีวศึกษา	8,057	-	-	-	995	1,731	847	1,426	1,029	592	548	404	232	120	49	44	40	Cert. of vocational
ปีที่ 1	769	-	-	-	611	150	5	1	2	-	-	1	-	-	-	-	-	1 st year
ปีที่ 2	1,076	-	-	-	333	535	33	38	33	18	27	28	10	10	2	6	3	2 nd year
ปีที่ 3	6,123	-	-	-	51	1,043	798	1,376	982	564	510	364	212	107	45	35	36	3 rd year
ไม่ทราบชั้น	89	-	-	-	-	3	11	11	12	10	11	10	10	3	1	3	-	Unknown

ตารางที่ 8 ประชากรอายุ 3 ปีขึ้นไป จำแนกตามระดับชั้นที่เรียนสำเร็จ กลุ่มอายุ เพศ และเขตการปกครอง (ต่อ)

Table 8 Population 3 years of age and over by educational attainment, age group, sex and area (Contd.)

พื้นที่เรียนสำเร็จ เพศ และเขตการปกครอง	รวม Total	กลุ่มอายุ Age group															Educational attainment, sex and area	
		3 - 5	6 - 11	12 - 14	15 - 17	18 - 21	22 - 24	25 - 29	30 - 34	35 - 39	40 - 44	45 - 49	50 - 54	55 - 59	60 - 64	65 - 69		70 ขึ้นไป and over
หญิง	206,799	5,221	10,952	7,606	8,298	9,133	8,886	18,842	17,141	14,990	17,265	20,301	19,816	15,296	10,093	6,830	16,129	Female
ไม่มีการศึกษา	15,760	3,492	161	13	20	98	107	233	199	131	75	1,037	1,338	1,296	1,187	1,014	5,361	No education
มีการศึกษา	191,039	1,729	10,792	7,593	8,278	9,035	8,779	18,608	16,943	14,859	17,190	19,265	18,478	14,000	8,906	5,817	10,768	Educational attainment
ชั้นที่เรียนสำเร็จ																		Grade of school attainment
ก่อนประถมศึกษา	4,344	1,729	2,483	1	1	1	2	7	10	2	9	10	25	25	7	7	25	Less than elementary level
ระดับประถมศึกษา	106,157	-	8,309	3,910	431	924	1,081	2,471	4,055	7,038	11,612	14,603	15,505	12,456	8,133	5,386	10,241	Elementary level
ประถมศึกษาปีที่ 1	2,058	-	1,842	-	-	1	3	5	6	7	13	14	23	14	17	26	88	Pratom 1
ประถมศึกษาปีที่ 2	3,598	-	1,865	9	2	11	13	29	32	67	95	135	201	188	193	152	604	Pratom 2
ประถมศึกษาปีที่ 3	3,165	-	1,817	23	10	22	29	31	43	63	75	124	154	127	126	150	371	Pratom 3
ประถมศึกษาปีที่ 4	62,915	-	1,735	85	35	76	68	211	452	981	3,401	9,986	13,384	11,216	7,425	4,922	8,938	Pratom 4
ประถมศึกษาปีที่ 5	2,453	-	980	1,138	16	18	14	24	19	43	91	63	20	11	3	5	6	Pratom 5
ประถมศึกษาปีที่ 6	31,967	-	70	2,654	367	795	953	2,171	3,503	5,877	7,939	4,281	1,723	898	369	132	234	Pratom 6
ไม่ทราบชั้น	1	-	-	-	-	-	-	-	-	-	-	-	-	1	-	-	-	Unknown
ระดับมัธยมศึกษา	55,304	-	-	3,682	7,833	6,530	4,682	9,544	7,766	5,331	3,936	2,744	1,554	700	419	254	328	Secondary education
มัธยมศึกษาตอนต้น	25,629	-	-	3,682	4,519	1,850	1,368	3,217	3,282	2,730	1,878	1,368	837	384	241	102	171	Lower secondary level
มัธยมศึกษาปีที่ 1	2,424	-	-	2,248	97	7	2	7	2	1	6	18	13	5	3	3	10	Matayom 1
มัธยมศึกษาปีที่ 2	2,774	-	-	1,324	1,295	30	16	18	13	15	23	11	7	2	5	8	8	Matayom 2
มัธยมศึกษาปีที่ 3	20,432	-	-	110	3,127	1,814	1,350	3,192	3,267	2,714	1,849	1,339	817	377	233	91	153	Matayom 3
ไม่ทราบชั้น	-	-	-	-	-	-	-	-	-	-	-	-	-	-	-	-	-	Unknown
มัธยมศึกษาตอนปลาย	29,674	-	-	-	3,314	4,679	3,314	6,327	4,484	2,601	2,058	1,376	717	316	178	151	157	Upper secondary level
สายสามัญ	23,006	-	-	-	2,615	3,272	2,374	4,835	3,705	2,237	1,679	1,067	535	248	159	136	143	General type
มัธยมศึกษาปีที่ 4	2,038	-	-	-	1,709	104	9	28	15	29	34	33	36	11	9	9	11	Matayom 4
มัธยมศึกษาปีที่ 5	1,939	-	-	-	839	898	9	11	11	6	19	69	40	12	6	9	9	Matayom 5
มัธยมศึกษาปีที่ 6	18,788	-	-	-	67	2,260	2,344	4,760	3,637	2,150	1,588	947	444	211	142	117	121	Matayom 6
ไม่ทราบชั้น	241	-	-	-	-	10	12	35	42	52	38	17	16	14	2	1	2	Unknown
สายอาชีวศึกษา	6,668	-	-	-	700	1,407	940	1,492	779	365	379	309	182	68	18	15	14	Cert. of vocational
ปีที่ 1	491	-	-	-	395	86	2	4	3	-	-	-	-	-	-	-	-	1 st year
ปีที่ 2	832	-	-	-	268	407	26	35	28	9	21	16	12	5	-	-	3	2 nd year
ปีที่ 3	5,284	-	-	-	36	907	906	1,439	739	349	352	290	167	59	17	14	9	3 rd year
ไม่ทราบชั้น	61	-	-	-	-	7	6	14	9	7	6	3	2	5	1	1	1	Unknown

ตารางที่ 8 ประชากรอายุ 3 ปีขึ้นไป จำแนกตามระดับชั้นที่เรียนสำเร็จ กลุ่มอายุ เพศ และเขตการปกครอง (ต่อ)

Table 8 Population 3 years of age and over by educational attainment, age group, sex and area (Contd.)

พื้นที่เรียนสำเร็จ เพศ และเขตการปกครอง	รวม Total	กลุ่มอายุ Age group																Educational attainment, sex and area
		3 - 5	6 - 11	12 - 14	15 - 17	18 - 21	22 - 24	25 - 29	30 - 34	35 - 39	40 - 44	45 - 49	50 - 54	55 - 59	60 - 64	65 - 69	70 ขึ้นไป and over	
ในเขตเทศบาล	257,698	6,006	12,176	8,912	10,149	12,467	12,520	26,825	22,963	17,954	19,927	24,205	24,074	18,838	12,344	8,542	19,796	Municipal area
ไม่มีการศึกษา	13,315	3,936	166	25	18	114	147	320	269	172	107	567	803	723	715	706	4,527	No education
มีการศึกษา	244,383	2,070	12,010	8,887	10,131	12,353	12,373	26,505	22,694	17,782	19,820	23,638	23,271	18,115	11,629	7,836	15,268	Educational attainment
ชั้นที่เรียนสำเร็จ																		Grade of school attainment
ก่อนประถมศึกษา	5,003	2,070	2,742	1	1	2	2	10	15	8	11	28	32	29	13	10	29	Less than elementary level
ระดับประถมศึกษา	119,029	-	9,266	4,415	417	894	1,014	2,542	3,681	6,432	11,200	15,928	17,676	14,966	9,904	6,744	13,950	Elementary level
ประถมปีที่ 1	2,188	-	1,967	-	1	1	3	1	2	2	8	12	18	18	19	20	114	Pratom 1
ประถมปีที่ 2	3,559	-	2,055	5	4	4	5	19	13	28	63	108	154	137	157	116	690	Pratom 2
ประถมปีที่ 3	3,574	-	1,950	18	3	8	19	22	36	68	111	165	219	155	151	168	481	Pratom 3
ประถมปีที่ 4	74,820	-	2,058	91	26	66	77	202	509	1,050	3,686	10,977	15,067	13,393	9,032	6,237	12,347	Pratom 4
ประถมปีที่ 5	2,751	-	1,134	1,257	5	8	2	16	23	37	87	88	48	23	6	7	11	Pratom 5
ประถมปีที่ 6	32,135	-	102	3,045	376	806	908	2,282	3,097	5,246	7,245	4,577	2,170	1,238	540	197	307	Pratom 6
ไม่ทราบชั้น	2	-	-	-	-	-	-	-	-	-	-	-	1	1	-	-	-	Unknown
ระดับมัธยมศึกษา	79,337	-	-	4,450	9,659	8,931	6,782	14,042	10,948	7,233	5,704	4,551	3,050	1,559	913	672	845	Secondary education
มัธยมศึกษาตอนต้น	35,932	-	-	4,450	5,513	2,698	2,064	4,911	4,372	3,488	2,583	2,181	1,631	869	503	281	386	Lower secondary level
มัธยมศึกษาปีที่ 1	3,009	-	-	2,752	131	4	6	10	7	3	9	17	21	11	7	10	20	Matayom 1
มัธยมศึกษาปีที่ 2	3,412	-	-	1,563	1,580	43	28	38	28	22	29	18	18	2	6	11	25	Matayom 2
มัธยมศึกษาปีที่ 3	29,511	-	-	135	3,803	2,651	2,030	4,862	4,337	3,462	2,545	2,146	1,592	856	491	260	341	Matayom 3
ไม่ทราบชั้น	-	-	-	-	-	-	-	-	-	-	-	-	-	-	-	-	-	Unknown
มัธยมศึกษาตอนปลาย	43,405	-	-	-	4,146	6,232	4,718	9,131	6,575	3,745	3,121	2,370	1,419	689	410	390	458	Upper secondary level
สายสามัญ	32,076	-	-	-	2,857	3,966	3,319	6,864	5,126	3,005	2,377	1,836	1,084	528	357	343	415	General type
มัธยมศึกษาปีที่ 4	2,268	-	-	-	1,837	127	23	43	32	40	37	41	33	9	14	11	21	Matayom 4
มัธยมศึกษาปีที่ 5	2,320	-	-	-	916	1,028	11	17	18	15	24	140	70	25	22	11	24	Matayom 5
มัธยมศึกษาปีที่ 6	27,223	-	-	-	103	2,803	3,272	6,757	5,045	2,905	2,279	1,642	948	476	312	312	367	Matayom 6
ไม่ทราบชั้น	265	-	-	-	1	7	12	47	31	45	36	14	33	18	9	8	3	Unknown
สายอาชีวศึกษา	11,329	-	-	-	1,289	2,267	1,399	2,267	1,449	740	744	534	335	161	53	48	43	Cert. of vocational
ปีที่ 1	961	-	-	-	757	190	3	4	6	-	-	1	-	-	-	-	-	1 st year
ปีที่ 2	1,437	-	-	-	460	690	47	60	42	20	42	31	22	12	1	5	5	2 nd year
ปีที่ 3	8,841	-	-	-	72	1,384	1,338	2,190	1,388	712	688	490	308	142	50	42	37	3 rd year
ไม่ทราบชั้น	90	-	-	-	-	2	10	11	15	9	14	12	6	7	2	1	1	Unknown

ตารางที่ 8 ประชากรอายุ 3 ปีขึ้นไป จำแนกตามระดับชั้นที่เรียนสำเร็จ กลุ่มอายุ เพศ และเขตการปกครอง (ต่อ)

Table 8 Population 3 years of age and over by educational attainment, age group, sex and area (Contd.)

พื้นที่เรียนสำเร็จ เพศ และเขตการปกครอง	รวม Total	กลุ่มอายุ Age group																Educational attainment, sex and area
		3 - 5	6 - 11	12 - 14	15 - 17	18 - 21	22 - 24	25 - 29	30 - 34	35 - 39	40 - 44	45 - 49	50 - 54	55 - 59	60 - 64	65 - 69	70 ขึ้นไป and over	
ชาย	124,014	3,110	6,160	4,523	5,103	6,445	6,096	13,062	11,122	8,717	9,298	11,357	11,260	8,871	5,802	4,110	8,980	Male
ไม่มีการศึกษา	5,817	2,076	87	15	10	63	77	164	138	100	57	248	340	294	282	283	1,582	No education
มีการศึกษา	118,197	1,034	6,073	4,508	5,093	6,382	6,019	12,898	10,984	8,617	9,241	11,109	10,920	8,576	5,521	3,826	7,398	Educational attainment
ชั้นที่เรียนสำเร็จ																		Grade of school attainment
ก่อนประถมศึกษา	2,546	1,034	1,418	-	-	1	-	5	7	7	6	20	16	9	8	6	10	Less than elementary level
ระดับประถมศึกษา	54,894	-	4,652	2,269	305	579	577	1,414	1,776	2,984	4,797	6,967	7,744	6,713	4,460	3,104	6,551	Elementary level
ประถมศึกษาปีที่ 1	1,109	-	991	-	1	1	3	1	1	2	3	4	9	11	9	8	63	Pratom 1
ประถมศึกษาปีที่ 2	1,673	-	1,034	-	4	2	3	10	2	13	29	48	66	53	58	52	298	Pratom 2
ประถมศึกษาปีที่ 3	1,720	-	981	9	2	4	9	11	18	33	57	81	101	66	61	64	221	Pratom 3
ประถมศึกษาปีที่ 4	33,641	-	1,038	52	17	35	48	103	242	520	1,606	4,723	6,532	5,958	4,061	2,876	5,831	Pratom 4
ประถมศึกษาปีที่ 5	1,429	-	552	672	2	6	1	7	12	17	49	52	32	14	4	3	6	Pratom 5
ประถมศึกษาปีที่ 6	15,321	-	56	1,535	278	531	512	1,283	1,501	2,399	3,053	2,057	1,004	611	268	101	133	Pratom 6
ไม่ทราบชั้น	1	-	-	-	-	-	-	-	-	-	-	-	1	-	-	-	-	Unknown
ระดับมัธยมศึกษา	39,798	-	-	2,218	4,745	4,461	3,249	6,801	5,157	3,433	2,832	2,538	1,820	976	558	458	552	Secondary education
มัธยมศึกษาตอนต้น	18,837	-	-	2,218	2,864	1,547	1,153	2,636	2,074	1,640	1,251	1,216	966	544	298	196	233	Lower secondary level
มัธยมศึกษาปีที่ 1	1,550	-	-	1,394	88	2	5	5	6	2	6	7	10	7	3	7	10	Matayom 1
มัธยมศึกษาปีที่ 2	1,777	-	-	766	842	30	18	26	22	12	12	11	13	-	2	4	17	Matayom 2
มัธยมศึกษาปีที่ 3	15,509	-	-	58	1,934	1,515	1,131	2,606	2,046	1,626	1,233	1,198	943	538	293	185	206	Matayom 3
ไม่ทราบชั้น	-	-	-	-	-	-	-	-	-	-	-	-	-	-	-	-	-	Unknown
มัธยมศึกษาตอนปลาย	20,961	-	-	-	1,881	2,914	2,096	4,165	3,084	1,792	1,582	1,322	854	432	260	262	319	Upper secondary level
สายสามัญ	14,847	-	-	-	1,146	1,694	1,447	3,047	2,261	1,341	1,148	1,019	670	332	225	228	289	General type
มัธยมศึกษาปีที่ 4	960	-	-	-	746	63	17	20	20	16	12	18	12	7	8	6	14	Matayom 4
มัธยมศึกษาปีที่ 5	1,068	-	-	-	348	486	5	9	10	9	11	95	39	17	16	7	17	Matayom 5
มัธยมศึกษาปีที่ 6	12,686	-	-	-	51	1,141	1,416	2,995	2,220	1,301	1,104	898	599	300	194	209	258	Matayom 6
ไม่ทราบชั้น	133	-	-	-	1	3	9	24	11	16	20	8	19	8	7	7	1	Unknown
สายอาชีวศึกษา	6,114	-	-	-	735	1,220	649	1,118	822	451	434	303	184	100	35	34	29	Cert. of vocational
ปีที่ 1	580	-	-	-	456	120	1	-	2	-	-	1	-	-	-	-	-	1 st year
ปีที่ 2	772	-	-	-	235	377	26	32	21	14	23	18	10	8	1	5	1	2 nd year
ปีที่ 3	4,712	-	-	-	44	722	615	1,082	790	433	403	274	169	89	33	30	28	3 rd year
ไม่ทราบชั้น	49	-	-	-	-	1	7	3	9	3	8	10	5	2	1	-	-	Unknown

ตารางที่ 8 ประชากรอายุ 3 ปีขึ้นไป จำแนกตามระดับชั้นที่เรียนสำเร็จ กลุ่มอายุ เพศ และเขตการปกครอง (ต่อ)

Table 8 Population 3 years of age and over by educational attainment, age group, sex and area (Contd.)

พื้นที่เรียนสำเร็จ เพศ และเขตการปกครอง	รวม Total	กลุ่มอายุ Age group																Educational attainment, sex and area
		3 - 5	6 - 11	12 - 14	15 - 17	18 - 21	22 - 24	25 - 29	30 - 34	35 - 39	40 - 44	45 - 49	50 - 54	55 - 59	60 - 64	65 - 69	70 ขึ้นไป and over	
หญิง	133,683	2,896	6,017	4,390	5,046	6,022	6,424	13,763	11,842	9,237	10,630	12,848	12,814	9,967	6,541	4,432	10,816	Female
ไม่มีการศึกษา	7,498	1,860	79	10	8	51	69	156	132	72	50	319	462	429	433	422	2,945	No education
มีการศึกษา	126,186	1,036	5,938	4,380	5,038	5,971	6,354	13,607	11,710	9,165	10,580	12,530	12,351	9,538	6,108	4,010	7,870	Educational attainment
ชั้นที่เรียนสำเร็จ																		Grade of school attainment
ก่อนประถมศึกษา	2,458	1,036	1,324	1	1	1	2	4	8	1	6	8	16	20	6	4	19	Less than elementary level
ระดับประถมศึกษา	64,134	-	4,614	2,147	111	315	437	1,127	1,904	3,448	6,402	8,961	9,932	8,253	5,444	3,641	7,399	Elementary level
ประถมปีที่ 1	1,079	-	976	-	-	-	-	-	1	-	5	8	9	7	10	12	52	Pratom 1
ประถมปีที่ 2	1,886	-	1,021	5	-	2	1	9	11	15	34	60	88	84	99	64	392	Pratom 2
ประถมปีที่ 3	1,854	-	969	9	1	3	10	11	19	34	54	84	118	89	90	104	260	Pratom 3
ประถมปีที่ 4	41,179	-	1,019	39	9	31	29	100	268	530	2,080	6,254	8,535	7,435	4,971	3,361	6,516	Pratom 4
ประถมปีที่ 5	1,322	-	582	584	3	2	1	9	10	20	38	36	16	9	1	3	6	Pratom 5
ประถมปีที่ 6	16,814	-	46	1,510	98	276	395	999	1,596	2,848	4,192	2,519	1,166	628	272	96	174	Pratom 6
ไม่ทราบชั้น	1	-	-	-	-	-	-	-	-	-	-	-	-	1	-	-	-	Unknown
ระดับมัธยมศึกษา	39,539	-	-	2,232	4,914	4,469	3,532	7,241	5,790	3,800	2,871	2,014	1,230	583	355	214	293	Secondary education
มัธยมศึกษาตอนต้น	17,095	-	-	2,232	2,649	1,151	911	2,275	2,298	1,847	1,332	965	665	325	205	85	153	Lower secondary level
มัธยมศึกษาปีที่ 1	1,458	-	-	1,358	43	2	1	6	1	1	3	10	11	5	3	3	10	Matayom 1
มัธยมศึกษาปีที่ 2	1,635	-	-	797	738	12	10	13	6	10	17	7	4	2	3	7	8	Matayom 2
มัธยมศึกษาปีที่ 3	14,002	-	-	77	1,869	1,136	900	2,257	2,292	1,836	1,312	948	649	318	199	75	135	Matayom 3
ไม่ทราบชั้น	-	-	-	-	-	-	-	-	-	-	-	-	-	-	-	-	-	Unknown
มัธยมศึกษาตอนปลาย	22,444	-	-	-	2,265	3,319	2,622	4,966	3,492	1,953	1,539	1,049	565	258	150	128	140	Upper secondary level
สายสามัญ	17,228	-	-	-	1,711	2,272	1,872	3,817	2,864	1,663	1,228	817	414	196	132	115	126	General type
มัธยมศึกษาปีที่ 4	1,308	-	-	-	1,091	64	6	23	11	24	25	23	21	2	6	6	8	Matayom 4
มัธยมศึกษาปีที่ 5	1,252	-	-	-	568	542	7	8	8	6	12	45	31	8	6	5	7	Matayom 5
มัธยมศึกษาปีที่ 6	14,537	-	-	-	52	1,662	1,856	3,763	2,825	1,605	1,175	744	349	176	118	103	109	Matayom 6
ไม่ทราบชั้น	131	-	-	-	-	3	3	24	20	29	16	6	14	10	2	1	2	Unknown
สายอาชีวศึกษา	5,216	-	-	-	554	1,047	750	1,149	627	289	310	231	151	61	18	14	14	Cert. of vocational
ปีที่ 1	381	-	-	-	301	70	2	4	3	-	-	-	-	-	-	-	-	1 st year
ปีที่ 2	665	-	-	-	225	313	22	28	20	6	19	14	11	5	-	-	3	2 nd year
ปีที่ 3	4,129	-	-	-	28	662	723	1,109	598	278	286	216	139	52	17	13	9	3 rd year
ไม่ทราบชั้น	41	-	-	-	-	1	3	8	6	6	6	2	1	5	1	1	1	Unknown

ตารางที่ 8 ประชากรอายุ 3 ปีขึ้นไป จำแนกตามระดับชั้นที่เรียนสำเร็จ กลุ่มอายุ เพศ และเขตการปกครอง (ต่อ)

Table 8 Population 3 years of age and over by educational attainment, age group, sex and area (Contd.)

พื้นที่เรียนสำเร็จ เพศ และเขตการปกครอง	รวม Total	กลุ่มอายุ Age group																Educational attainment, sex and area
		3 - 5	6 - 11	12 - 14	15 - 17	18 - 21	22 - 24	25 - 29	30 - 34	35 - 39	40 - 44	45 - 49	50 - 54	55 - 59	60 - 64	65 - 69	70 ขึ้นไป and over	
นอกเขตเทศบาล	145,477	4,759	10,084	6,651	6,376	6,742	4,975	10,181	10,601	11,266	12,843	14,515	13,713	10,435	7,176	4,912	10,247	Non-municipal area
ไม่มีการศึกษา	15,170	3,348	188	15	39	109	72	185	143	119	66	1,288	1,610	1,532	1,334	1,066	4,055	No education
มีการศึกษา	130,307	1,412	9,896	6,637	6,338	6,633	4,903	9,996	10,458	11,146	12,777	13,227	12,103	8,903	5,842	3,845	6,192	Educational attainment
ชั้นที่เรียนสำเร็จ																		Grade of school attainment
ก่อนประถมศึกษา	3,835	1,412	2,366	-	-	1	-	3	2	1	5	3	14	6	7	2	12	Less than elementary level
ระดับประถมศึกษา	82,251	-	7,530	3,685	709	1,382	1,317	2,753	4,241	6,866	9,668	10,517	10,549	8,121	5,405	3,594	5,915	Elementary level
ประถมปีที่ 1	1,978	-	1,758	3	8	3	5	13	6	13	13	11	19	16	14	17	79	Pratom 1
ประถมปีที่ 2	3,438	-	1,713	12	9	21	27	47	62	95	131	150	216	196	189	156	416	Pratom 2
ประถมปีที่ 3	2,582	-	1,669	36	16	50	27	57	60	66	38	77	64	69	68	87	200	Pratom 3
ประถมปีที่ 4	42,346	-	1,523	134	51	105	96	242	422	880	2,477	6,850	9,082	7,261	4,886	3,238	5,100	Pratom 4
ประถมปีที่ 5	2,375	-	816	1,142	33	47	33	40	28	46	92	60	22	5	9	2	-	Pratom 5
ประถมปีที่ 6	29,531	-	52	2,358	591	1,155	1,130	2,354	3,664	5,767	6,917	3,369	1,146	574	239	94	119	Pratom 6
ไม่ทราบชั้น	-	-	-	-	-	-	-	-	-	-	-	-	-	-	-	-	-	Unknown
ระดับมัธยมศึกษา	33,192	-	-	2,920	5,604	4,442	2,409	4,710	3,940	3,062	2,311	1,859	943	425	250	162	157	Secondary education
มัธยมศึกษาตอนต้น	18,242	-	-	2,920	3,688	1,675	1,103	2,108	1,966	1,680	1,155	956	501	234	124	72	61	Lower secondary level
มัธยมศึกษาปีที่ 1	2,032	-	-	1,845	126	9	6	5	2	3	6	18	5	3	-	2	-	Matayom 1
มัธยมศึกษาปีที่ 2	2,329	-	-	1,006	1,139	55	18	26	24	16	16	12	9	1	5	1	1	Matayom 2
มัธยมศึกษาปีที่ 3	13,881	-	-	69	2,423	1,610	1,079	2,076	1,939	1,660	1,133	926	487	230	119	69	60	Matayom 3
ไม่ทราบชั้น	-	-	-	-	-	-	-	-	-	-	-	-	-	-	-	-	-	Unknown
มัธยมศึกษาตอนปลาย	14,950	-	-	-	1,916	2,767	1,306	2,602	1,974	1,382	1,156	902	442	191	126	90	96	Upper secondary level
สายสามัญ	11,554	-	-	-	1,510	1,896	918	1,951	1,615	1,165	973	723	363	163	113	78	85	General type
มัธยมศึกษาปีที่ 4	1,272	-	-	-	1,030	86	7	13	16	14	16	22	25	16	9	7	10	Matayom 4
มัธยมศึกษาปีที่ 5	1,310	-	-	-	448	672	10	15	8	9	9	73	38	8	2	8	10	Matayom 5
มัธยมศึกษาปีที่ 6	8,738	-	-	-	32	1,125	882	1,892	1,545	1,095	914	604	293	132	98	62	63	Matayom 6
ไม่ทราบชั้น	234	-	-	-	-	13	18	31	46	47	34	25	7	7	3	1	1	Unknown
สายอาชีวศึกษา	3,396	-	-	-	406	871	388	652	359	216	183	179	79	28	14	12	10	Cert. of vocational
ปีที่ 1	300	-	-	-	249	46	3	1	-	-	-	-	-	-	-	-	-	1 st year
ปีที่ 2	470	-	-	-	142	251	11	13	20	7	6	13	1	2	1	1	2	2 nd year
ปีที่ 3	2,566	-	-	-	15	566	366	624	332	201	174	165	71	24	13	7	8	3 rd year
ไม่ทราบชั้น	60	-	-	-	-	8	7	14	7	8	3	1	7	1	-	3	-	Unknown

ตารางที่ 8 ประชากรอายุ 3 ปีขึ้นไป จำแนกตามระดับชั้นที่เรียนสำเร็จ กลุ่มอายุ เพศ และเขตการปกครอง (ต่อ)

Table 8 Population 3 years of age and over by educational attainment, age group, sex and area (Contd.)

พื้นที่เรียนสำเร็จ เพศ และเขตการปกครอง	รวม Total	กลุ่มอายุ Age group																Educational attainment, sex and area
		3 - 5	6 - 11	12 - 14	15 - 17	18 - 21	22 - 24	25 - 29	30 - 34	35 - 39	40 - 44	45 - 49	50 - 54	55 - 59	60 - 64	65 - 69	70 ขึ้นไป and over	
ชาย	72,361	2,435	5,148	3,435	3,124	3,631	2,513	5,103	5,302	5,512	6,208	7,062	6,711	5,107	3,624	2,513	4,934	Male
ไม่มีการศึกษา	6,908	1,716	106	12	27	62	34	107	77	60	41	571	734	666	580	475	1,640	No education
มีการศึกษา	65,453	719	5,042	3,423	3,097	3,569	2,478	4,995	5,225	5,452	6,166	6,492	5,976	4,442	3,044	2,038	3,294	Educational attainment
ชั้นที่เรียนสำเร็จ																		Grade of school attainment
ก่อนประถมศึกษา	1,948	719	1,207	-	-	1	-	1	-	-	1	1	5	1	6	-	6	Less than elementary level
ระดับประถมศึกษา	40,228	-	3,835	1,922	389	772	672	1,410	2,090	3,275	4,458	4,875	4,976	3,918	2,715	1,848	3,073	Elementary level
ประถมศึกษาปีที่ 1	1,000	-	892	3	8	2	1	8	1	6	5	6	5	9	7	3	44	Pratom 1
ประถมศึกษาปีที่ 2	1,726	-	869	7	7	11	15	28	41	43	70	75	103	92	94	68	204	Pratom 2
ประถมศึกษาปีที่ 3	1,272	-	821	22	7	31	8	37	35	37	17	37	29	31	32	40	88	Pratom 3
ประถมศึกษาปีที่ 4	20,610	-	807	87	25	61	57	130	237	429	1,156	3,118	4,234	3,480	2,432	1,677	2,679	Pratom 4
ประถมศึกษาปีที่ 5	1,244	-	418	588	21	31	20	25	18	23	39	33	17	2	7	1	-	Pratom 5
ประถมศึกษาปีที่ 6	14,377	-	28	1,215	321	636	572	1,182	1,757	2,738	3,170	1,607	589	303	142	59	59	Pratom 6
ไม่ทราบชั้น	-	-	-	-	-	-	-	-	-	-	-	-	-	-	-	-	-	Unknown
ระดับมัธยมศึกษา	17,428	-	-	1,469	2,685	2,381	1,259	2,407	1,964	1,530	1,246	1,128	619	308	187	122	122	Secondary education
มัธยมศึกษาตอนต้น	9,708	-	-	1,469	1,819	975	646	1,165	982	797	609	553	328	176	88	55	44	Lower secondary level
มัธยมศึกษาปีที่ 1	1,066	-	-	955	72	5	5	3	1	3	3	10	2	3	-	2	-	Matayom 1
มัธยมศึกษาปีที่ 2	1,191	-	-	479	582	38	13	21	17	11	10	7	7	1	3	-	1	Matayom 2
มัธยมศึกษาปีที่ 3	7,451	-	-	36	1,165	932	629	1,141	964	782	596	536	319	171	85	53	43	Matayom 3
ไม่ทราบชั้น	-	-	-	-	-	-	-	-	-	-	-	-	-	-	-	-	-	Unknown
มัธยมศึกษาตอนปลาย	7,720	-	-	-	866	1,406	613	1,241	982	733	637	575	290	132	99	67	78	Upper secondary level
สายสามัญ	5,776	-	-	-	606	895	416	933	775	592	522	474	242	111	85	57	68	General type
มัธยมศึกษาปีที่ 4	542	-	-	-	412	46	3	7	13	9	7	11	10	7	6	3	7	Matayom 4
มัธยมศึกษาปีที่ 5	624	-	-	-	177	316	8	12	5	9	2	48	29	5	2	3	8	Matayom 5
มัธยมศึกษาปีที่ 6	4,487	-	-	-	17	528	394	895	734	550	501	400	198	96	74	49	52	Matayom 6
ไม่ทราบชั้น	124	-	-	-	-	6	10	19	24	24	13	14	5	3	3	1	1	Unknown
สายอาชีวศึกษา	1,944	-	-	-	260	511	198	309	207	141	114	101	48	21	14	10	10	Cert. of vocational
ปีที่ 1	189	-	-	-	155	30	3	1	-	-	-	-	-	-	-	-	-	1 st year
ปีที่ 2	304	-	-	-	98	158	7	6	12	3	3	10	-	2	1	1	2	2 nd year
ปีที่ 3	1,411	-	-	-	7	321	183	294	192	130	108	90	42	17	13	6	8	3 rd year
ไม่ทราบชั้น	39	-	-	-	-	2	5	8	3	7	3	-	6	1	-	3	-	Unknown

ตารางที่ 8 ประชากรอายุ 3 ปีขึ้นไป จำแนกตามระดับชั้นที่เรียนสำเร็จ กลุ่มอายุ เพศ และเขตการปกครอง (ต่อ)

Table 8 Population 3 years of age and over by educational attainment, age group, sex and area (Contd.)

พื้นที่เรียนสำเร็จ เพศ และเขตการปกครอง	รวม Total	กลุ่มอายุ Age group																Educational attainment, sex and area
		3 - 5	6 - 11	12 - 14	15 - 17	18 - 21	22 - 24	25 - 29	30 - 34	35 - 39	40 - 44	45 - 49	50 - 54	55 - 59	60 - 64	65 - 69	70 ขึ้นไป and over	
หญิง	73,116	2,325	4,936	3,216	3,253	3,111	2,462	5,078	5,300	5,754	6,635	7,453	7,002	5,328	3,552	2,398	5,313	Female
ไม่มีการศึกษา	8,262	1,632	82	3	12	47	38	77	67	59	25	718	876	867	754	591	2,415	No education
มีการศึกษา	64,854	693	4,854	3,213	3,241	3,064	2,425	5,001	5,233	5,695	6,611	6,735	6,126	4,461	2,798	1,807	2,898	Educational attainment
ชั้นที่เรียนสำเร็จ																		Grade of school attainment
ก่อนประถมศึกษา	1,886	693	1,159	-	-	-	-	2	2	1	3	2	9	5	1	2	6	Less than elementary level
ระดับประถมศึกษา	42,023	-	3,695	1,763	320	609	644	1,344	2,151	3,591	5,210	5,642	5,573	4,203	2,690	1,746	2,842	Elementary level
ประถมปีที่ 1	979	-	866	-	-	1	3	5	5	7	8	6	14	7	7	14	36	Pratom 1
ประถมปีที่ 2	1,712	-	843	5	2	9	12	20	21	52	61	75	113	104	95	88	212	Pratom 2
ประถมปีที่ 3	1,310	-	848	14	9	19	19	20	24	29	21	40	36	38	36	46	112	Pratom 3
ประถมปีที่ 4	21,736	-	716	47	26	45	39	111	184	451	1,320	3,732	4,848	3,781	2,453	1,561	2,422	Pratom 4
ประถมปีที่ 5	1,131	-	398	554	13	16	13	15	9	23	53	27	5	2	2	1	-	Pratom 5
ประถมปีที่ 6	15,154	-	24	1,144	270	520	558	1,173	1,907	3,029	3,747	1,762	557	270	97	36	61	Pratom 6
ไม่ทราบชั้น	-	-	-	-	-	-	-	-	-	-	-	-	-	-	-	-	-	Unknown
ระดับมัธยมศึกษา	15,765	-	-	1,450	2,919	2,060	1,150	2,303	1,976	1,531	1,065	731	324	117	63	40	35	Secondary education
มัธยมศึกษาตอนต้น	8,534	-	-	1,450	1,869	700	457	943	983	883	545	403	172	59	36	17	17	Lower secondary level
มัธยมศึกษาปีที่ 1	966	-	-	891	54	5	1	1	1	-	2	8	2	-	-	-	-	Matayom 1
มัธยมศึกษาปีที่ 2	1,139	-	-	527	557	17	6	6	7	5	6	5	2	-	1	1	-	Matayom 2
มัธยมศึกษาปีที่ 3	6,430	-	-	33	1,258	678	451	936	975	878	537	390	168	59	35	16	17	Matayom 3
ไม่ทราบชั้น	-	-	-	-	-	-	-	-	-	-	-	-	-	-	-	-	-	Unknown
มัธยมศึกษาตอนปลาย	7,230	-	-	-	1,049	1,361	692	1,361	993	649	520	328	152	59	28	23	17	Upper secondary level
สายสามัญ	5,778	-	-	-	903	1,001	502	1,018	840	573	451	250	121	52	28	22	17	General type
มัธยมศึกษาปีที่ 4	730	-	-	-	618	40	3	6	3	5	9	10	15	9	3	3	3	Matayom 4
มัธยมศึกษาปีที่ 5	686	-	-	-	271	356	2	3	3	-	7	24	9	3	-	5	2	Matayom 5
มัธยมศึกษาปีที่ 6	4,251	-	-	-	15	597	488	997	812	546	413	204	95	36	24	14	11	Matayom 6
ไม่ทราบชั้น	110	-	-	-	-	7	8	12	22	23	22	11	2	3	-	-	-	Unknown
สายอาชีวศึกษา	1,453	-	-	-	146	360	190	343	152	75	69	78	31	7	-	1	-	Cert. of vocational
ปีที่ 1	111	-	-	-	95	16	-	-	-	-	-	-	-	-	-	-	-	1 st year
ปีที่ 2	166	-	-	-	43	94	5	7	8	3	2	2	1	-	-	-	-	2 nd year
ปีที่ 3	1,155	-	-	-	8	245	183	331	141	71	66	75	29	7	-	1	-	3 rd year
ไม่ทราบชั้น	21	-	-	-	-	6	2	6	3	1	-	1	1	-	-	-	-	Unknown

ตารางที่ 9 ประชากรอายุ 10 ปีขึ้นไป จำแนกตามการอ่านออกเขียนได้ กลุ่มอายุ เพศ และเขตการปกครอง

Table 9 Population 10 years of age and over by literacy, age group, sex and area

การอ่านออกเขียนได้ เพศ และเขตการปกครอง	รวม Total	กลุ่มอายุ Age group													Literacy, sex and area	
		10 - 14	15 - 19	20 - 24	25 - 29	30 - 34	35 - 39	40 - 44	45 - 49	50 - 54	55 - 59	60 - 64	65 - 69	70 ขึ้นไป and over		
ยอดรวม																Total
ภาษาไทย	377,805	23,220	26,435	26,794	37,006	33,565	29,219	32,770	38,720	37,787	29,273	19,520	13,454	30,043	Thai language	
อ่านออกเขียนได้	359,036	23,022	26,166	26,358	36,372	32,632	28,600	32,414	37,133	35,783	27,367	17,762	11,924	23,502	Literate	
อ่านไม่ออกเขียนไม่ได้	18,067	197	269	431	633	525	383	320	1,577	1,997	1,906	1,758	1,530	6,541	Illiterate	
ไม่ทราบ	703	-	-	4	1	408	236	36	10	7	-	-	-	-	Unknown	
ภาษาอื่น ๆ	377,805	23,220	26,435	26,794	37,006	33,565	29,219	32,770	38,720	37,787	29,273	19,520	13,454	30,043	Other languages	
อ่านออกเขียนได้	86,021	6,347	13,189	12,470	17,885	13,476	6,955	4,566	4,312	3,023	1,819	934	518	528	Literate	
อ่านไม่ออกเขียนไม่ได้	291,075	16,867	13,244	14,320	19,120	19,680	22,028	28,168	34,400	34,757	27,454	18,586	12,935	29,515	Illiterate	
ไม่ทราบ	710	6	2	4	1	408	236	36	9	7	-	-	-	-	Unknown	
ชาย																Male
ภาษาไทย	183,456	11,890	13,496	13,416	18,164	16,423	14,229	15,505	18,419	17,971	13,978	9,427	6,623	13,914	Thai language	
อ่านออกเขียนได้	175,287	11,785	13,335	13,205	17,828	15,910	13,874	15,300	17,711	17,093	13,194	8,687	5,962	11,404	Literate	
อ่านไม่ออกเขียนไม่ได้	7,736	105	161	208	336	275	202	179	701	875	784	740	662	2,511	Illiterate	
ไม่ทราบ	432	-	-	3	1	238	153	26	7	3	-	-	-	-	Unknown	
ภาษาอื่น ๆ	183,456	11,890	13,496	13,416	18,164	16,423	14,229	15,505	18,419	17,971	13,978	9,427	6,623	13,914	Other languages	
อ่านออกเขียนได้	40,906	2,962	5,980	5,625	8,085	6,349	3,430	2,364	2,197	1,606	1,040	577	341	351	Literate	
อ่านไม่ออกเขียนไม่ได้	142,117	8,927	7,515	7,788	10,078	9,836	10,646	13,115	16,217	16,362	12,937	8,850	6,282	13,564	Illiterate	
ไม่ทราบ	432	1	1	3	1	238	153	26	6	3	-	-	-	-	Unknown	
หญิง																Female
ภาษาไทย	194,350	11,329	12,939	13,378	18,842	17,141	14,990	17,265	20,301	19,816	15,296	10,093	6,830	16,129	Thai language	
อ่านออกเขียนได้	183,748	11,237	12,831	13,154	18,545	16,722	14,726	17,114	19,422	18,690	14,173	9,075	5,962	12,098	Literate	
อ่านไม่ออกเขียนไม่ได้	10,330	92	108	224	297	249	181	141	875	1,122	1,123	1,018	868	4,031	Illiterate	
ไม่ทราบ	272	-	-	1	-	171	83	10	3	3	-	-	-	-	Unknown	
ภาษาอื่น ๆ	194,350	11,329	12,939	13,378	18,842	17,141	14,990	17,265	20,301	19,816	15,296	10,093	6,830	16,129	Other languages	
อ่านออกเขียนได้	45,115	3,385	7,209	6,845	9,800	7,127	3,525	2,202	2,115	1,417	779	357	177	177	Literate	
อ่านไม่ออกเขียนไม่ได้	148,958	7,940	5,729	6,532	9,042	9,844	11,382	15,053	18,183	18,395	14,517	9,736	6,653	15,951	Illiterate	
ไม่ทราบ	277	5	1	1	-	171	83	10	3	3	-	-	-	-	Unknown	

ตารางที่ 9 ประชากรอายุ 10 ปีขึ้นไป จำแนกตามการอ่านออกเขียนได้ กลุ่มอายุ เพศ และเขตการปกครอง (ต่อ)

Table 9 Population 10 years of age and over by literacy, age group, sex and area (Contd.)

การอ่านออกเขียนได้ เพศ และเขตการปกครอง	รวม Total	กลุ่มอายุ Age group													Literacy, sex and area
		10 - 14	15 - 19	20 - 24	25 - 29	30 - 34	35 - 39	40 - 44	45 - 49	50 - 54	55 - 59	60 - 64	65 - 69	70 ขึ้นไป and over	
ในเขตเทศบาล															Municipal area
ภาษาไทย	243,735	13,132	16,482	18,653	26,825	22,963	17,954	19,927	24,205	24,074	18,838	12,344	8,542	19,796	Thai language
อ่านออกเขียนได้	235,843	13,069	16,385	18,445	26,492	22,352	17,590	19,738	23,730	23,436	18,289	11,772	7,969	16,576	Literate
อ่านไม่ออกเขียนไม่ได้	7,346	63	97	204	332	295	183	161	466	632	549	571	573	3,219	Illiterate
ไม่ทราบ	546	-	-	4	1	316	181	28	9	6	-	-	-	-	Unknown
ภาษาอื่น ๆ	243,735	13,132	16,482	18,653	26,825	22,963	17,954	19,927	24,205	24,074	18,838	12,344	8,542	19,796	Other languages
อ่านออกเขียนได้	65,128	3,708	8,846	9,828	14,367	10,591	5,300	3,544	3,369	2,452	1,493	749	433	448	Literate
อ่านไม่ออกเขียนไม่ได้	178,053	9,418	7,634	8,821	12,457	12,056	12,472	16,355	20,827	21,616	17,345	11,594	8,109	19,347	Illiterate
ไม่ทราบ	554	6	2	4	1	316	181	28	9	6	-	-	-	-	Unknown
ชาย															Male
ภาษาไทย	116,887	6,666	8,408	9,237	13,062	11,122	8,717	9,298	11,357	11,260	8,871	5,802	4,110	8,980	Thai language
อ่านออกเขียนได้	113,521	6,636	8,354	9,127	12,889	10,775	8,489	9,189	11,142	10,986	8,659	5,575	3,875	7,825	Literate
อ่านไม่ออกเขียนไม่ได้	3,017	30	53	107	171	153	106	87	210	271	212	228	234	1,155	Illiterate
ไม่ทราบ	350	-	-	3	1	194	122	22	6	2	-	-	-	-	Unknown
ภาษาอื่น ๆ	116,887	6,666	8,408	9,237	13,062	11,122	8,717	9,298	11,357	11,260	8,871	5,802	4,110	8,980	Other languages
อ่านออกเขียนได้	30,711	1,692	3,976	4,406	6,489	4,970	2,576	1,821	1,679	1,262	839	442	277	281	Literate
อ่านไม่ออกเขียนไม่ได้	85,824	4,973	4,430	4,828	6,571	5,958	6,019	7,455	9,673	9,995	8,031	5,360	3,833	8,698	Illiterate
ไม่ทราบ	352	1	1	3	1	194	122	22	6	2	-	-	-	-	Unknown
หญิง															Female
ภาษาไทย	126,847	6,466	8,075	9,416	13,763	11,842	9,237	10,630	12,848	12,814	9,967	6,541	4,432	10,816	Thai language
อ่านออกเขียนได้	122,322	6,433	8,031	9,319	13,603	11,577	9,101	10,549	12,588	12,449	9,631	6,198	4,093	8,751	Literate
อ่านไม่ออกเขียนไม่ได้	4,329	34	44	97	160	142	77	74	257	361	337	344	339	2,064	Illiterate
ไม่ทราบ	197	-	-	1	-	123	59	7	3	3	-	-	-	-	Unknown
ภาษาอื่น ๆ	126,847	6,466	8,075	9,416	13,763	11,842	9,237	10,630	12,848	12,814	9,967	6,541	4,432	10,816	Other languages
อ่านออกเขียนได้	34,417	2,016	4,869	5,422	7,878	5,621	2,724	1,723	1,691	1,190	654	307	156	167	Literate
อ่านไม่ออกเขียนไม่ได้	92,228	4,446	3,204	3,993	5,886	6,098	6,453	8,900	11,154	11,621	9,314	6,234	4,277	10,649	Illiterate
ไม่ทราบ	202	5	1	1	-	123	59	7	3	3	-	-	-	-	Unknown

ตารางที่ 10 ประชากรอายุ 13 ปีขึ้นไป จำแนกตามสถานภาพสมรส กลุ่มอายุ เพศ และเขตการปกครอง

Table 10 Population 13 years of age and over by marital status, age group, sex and area

กลุ่มอายุ เพศ และเขตการปกครอง	รวม Total	สถานภาพสมรส Marital status							ไม่ทราบ สถานภาพสมรส Unknown marital status	Age group, sex and area
		โสด Single	เคยสมรส Ever-married					ไม่ทราบ Unknown		
			รวม Total	สมรส Currently married	หม้าย Widowed	หย่า Divorced	แยกกันอยู่ Separated			
ยอดรวม	365,406	96,224	264,325	216,681	29,803	7,981	6,103	3,756	4,857	Total
13 - 14	10,820	10,658	163	60	-	-	-	103	-	13 - 14
15 - 19	26,435	23,943	2,492	1,789	12	35	93	563	-	15 - 19
20 - 24	26,794	15,590	10,577	9,420	89	216	407	446	627	20 - 24
25 - 29	37,006	14,183	21,275	19,263	160	551	767	535	1,548	25 - 29
30 - 34	33,565	8,824	23,761	21,251	307	893	829	481	979	30 - 34
35 - 39	29,219	5,318	23,536	20,844	555	994	773	371	365	35 - 39
40 - 44	32,770	4,216	28,230	24,920	1,062	1,178	754	316	325	40 - 44
45 - 49	38,720	4,127	34,330	30,112	1,817	1,319	788	293	264	45 - 49
50 - 54	37,787	3,292	34,234	29,389	2,792	1,177	646	230	261	50 - 54
55 - 59	29,273	2,334	26,746	22,239	3,144	762	450	151	194	55 - 59
60 - 64	19,520	1,380	18,027	14,046	3,243	394	254	91	113	60 - 64
65 - 69	13,454	855	12,531	8,894	3,217	216	147	58	67	65 - 69
70 - 74	11,450	607	10,800	6,772	3,768	108	98	55	43	70 - 74
75 - 79	9,563	485	9,040	4,699	4,174	80	64	24	38	75 - 79
80 - 84	5,731	261	5,450	2,139	3,226	36	26	23	20	80 - 84
85 ขึ้นไป	3,298	151	3,134	846	2,239	23	9	17	14	85 and over

ตารางที่ 10 ประชากรอายุ 13 ปีขึ้นไป จำแนกตามสถานภาพสมรส กลุ่มอายุ เพศ และเขตการปกครอง (ต่อ)

Table 10 Population 13 years of age and over by marital status, age group, sex and area (Contd.)

กลุ่มอายุ เพศ และเขตการปกครอง	รวม Total	สถานภาพสมรส Marital status							ไม่ทราบ สถานภาพสมรส Unknown marital status	Age group, sex and area
		โสด Single	เคยสมรส Ever-married					ไม่ทราบ Unknown		
			รวม Total	สมรส Currently married	หม้าย Widowed	หย่า Divorced	แยกกันอยู่ Separated			
ชาย	177,163	52,577	120,779	105,402	8,028	3,033	2,483	1,833	3,807	Male
13 - 14	5,598	5,533	65	25	-	-	-	39	-	13 - 14
15 - 19	13,496	12,670	826	568	1	7	17	233	-	15 - 19
20 - 24	13,416	8,913	3,971	3,554	19	52	119	226	532	20 - 24
25 - 29	18,164	7,721	9,154	8,335	52	183	289	294	1,289	25 - 29
30 - 34	16,423	4,931	10,741	9,734	92	344	316	254	751	30 - 34
35 - 39	14,229	3,324	10,623	9,566	139	392	328	197	282	35 - 39
40 - 44	15,505	2,599	12,683	11,515	237	476	301	153	224	40 - 44
45 - 49	18,419	2,387	15,862	14,454	376	526	339	168	169	45 - 49
50 - 54	17,971	1,678	16,098	14,688	589	436	285	101	194	50 - 54
55 - 59	13,978	1,051	12,791	11,624	643	280	184	60	136	55 - 59
60 - 64	9,427	649	8,691	7,614	775	151	118	33	86	60 - 64
65 - 69	6,623	398	6,168	5,147	830	80	81	31	57	65 - 69
70 - 74	5,512	321	5,160	3,908	1,134	41	51	26	31	70 - 74
75 - 79	4,437	217	4,188	2,765	1,338	38	40	8	32	75 - 79
80 - 84	2,539	118	2,406	1,341	1,032	17	11	5	16	80 - 84
85 ขึ้นไป	1,427	68	1,350	563	770	10	2	5	8	85 and over

ตารางที่ 10 ประชากรอายุ 13 ปีขึ้นไป จำแนกตามสถานภาพสมรส กลุ่มอายุ เพศ และเขตการปกครอง (ต่อ)

Table 10 Population 13 years of age and over by marital status, age group, sex and area (Contd.)

กลุ่มอายุ เพศ และเขตการปกครอง	รวม Total	สถานภาพสมรส Marital status							ไม่ทราบ สถานภาพสมรส Unknown marital status	Age group, sex and area
		โสด Single	เคยสมรส Ever-married					ไม่ทราบ Unknown		
			รวม Total	สมรส Currently married	หม้าย Widowed	หย่า Divorced	แยกกันอยู่ Separated			
หญิง	188,243	43,647	143,546	111,279	21,776	4,948	3,620	1,924	1,050	Female
13 - 14	5,222	5,125	98	34	-	-	-	63	-	13 - 14
15 - 19	12,939	11,273	1,665	1,221	10	28	76	330	-	15 - 19
20 - 24	13,378	6,678	6,606	5,866	69	164	288	220	94	20 - 24
25 - 29	18,842	6,462	12,120	10,927	107	367	478	241	259	25 - 29
30 - 34	17,141	3,893	13,020	11,517	215	549	512	227	228	30 - 34
35 - 39	14,990	1,994	12,913	11,278	416	601	444	174	83	35 - 39
40 - 44	17,265	1,617	15,547	13,405	824	703	452	164	101	40 - 44
45 - 49	20,301	1,740	18,467	15,658	1,441	794	449	125	94	45 - 49
50 - 54	19,816	1,614	18,136	14,701	2,203	741	362	129	67	50 - 54
55 - 59	15,296	1,283	13,954	10,616	2,501	482	265	91	58	55 - 59
60 - 64	10,093	731	9,336	6,431	2,468	243	136	58	26	60 - 64
65 - 69	6,830	457	6,363	3,746	2,387	136	66	27	10	65 - 69
70 - 74	5,938	286	5,640	2,864	2,634	67	46	28	13	70 - 74
75 - 79	5,126	268	4,851	1,934	2,836	42	24	16	7	75 - 79
80 - 84	3,192	143	3,044	798	2,194	19	15	18	5	80 - 84
85 ขึ้นไป	1,872	83	1,783	282	1,469	12	7	12	6	85 and over

ตารางที่ 10 ประชากรอายุ 13 ปีขึ้นไป จำแนกตามสถานภาพสมรส กลุ่มอายุ เพศ และเขตการปกครอง (ต่อ)

Table 10 Population 13 years of age and over by marital status, age group, sex and area (Contd.)

กลุ่มอายุ เพศ และเขตการปกครอง	รวม Total	สถานภาพสมรส Marital status							ไม่ทราบ สถานภาพสมรส Unknown marital status	Age group, sex and area
		โสด Single	เคยสมรส Ever-married					ไม่ทราบ Unknown		
			รวม Total	สมรส Currently married	หม้าย Widowed	หย่า Divorced	แยกกันอยู่ Separated			
ในเขตเทศบาล	236,824	66,062	166,828	135,405	19,527	5,467	4,129	2,299	3,934	Municipal area
13 - 14	6,221	6,135	86	27	-	-	-	59	-	13 - 14
15 - 19	16,482	15,038	1,445	1,052	5	19	47	322	-	15 - 19
20 - 24	18,653	11,038	7,086	6,357	62	145	243	279	529	20 - 24
25 - 29	26,825	10,684	14,738	13,392	106	386	515	340	1,403	25 - 29
30 - 34	22,963	6,567	15,564	13,892	191	625	551	305	832	30 - 34
35 - 39	17,954	3,702	13,942	12,231	322	635	526	228	309	35 - 39
40 - 44	19,927	2,976	16,741	14,623	648	775	511	184	211	40 - 44
45 - 49	24,205	2,960	21,078	18,222	1,195	929	553	179	168	45 - 49
50 - 54	24,074	2,436	21,455	18,194	1,798	831	483	149	182	50 - 54
55 - 59	18,838	1,732	16,981	13,953	2,054	540	330	105	125	55 - 59
60 - 64	12,344	1,036	11,235	8,706	2,060	260	158	51	72	60 - 64
65 - 69	8,542	624	7,879	5,496	2,118	149	82	34	38	65 - 69
70 - 74	7,446	447	6,976	4,314	2,491	79	61	31	24	70 - 74
75 - 79	6,370	370	5,975	3,042	2,827	53	42	11	25	75 - 79
80 - 84	3,854	207	3,641	1,383	2,197	26	20	13	7	80 - 84
85 ขึ้นไป	2,126	110	2,007	521	1,454	16	7	10	9	85 and over

ตารางที่ 10 ประชากรอายุ 13 ปีขึ้นไป จำแนกตามสถานภาพสมรส กลุ่มอายุ เพศ และเขตการปกครอง (ต่อ)

Table 10 Population 13 years of age and over by marital status, age group, sex and area (Contd.)

กลุ่มอายุ เพศ และเขตการปกครอง	รวม Total	สถานภาพสมรส Marital status							ไม่ทราบ สถานภาพสมรส Unknown marital status	Age group, sex and area
		โสด Single	เคยสมรส Ever-married					ไม่ทราบ Unknown		
			รวม Total	สมรส Currently married	หม้าย Widowed	หย่า Divorced	แยกกันอยู่ Separated			
ชาย	113,414	34,925	75,296	65,437	5,059	1,992	1,680	1,128	3,192	Male
13 - 14	3,192	3,156	36	12	-	-	-	23	-	13 - 14
15 - 19	8,408	7,908	500	340	-	3	9	147	-	15 - 19
20 - 24	9,237	6,038	2,724	2,454	11	37	78	144	475	20 - 24
25 - 29	13,062	5,561	6,310	5,761	36	125	211	177	1,191	25 - 29
30 - 34	11,122	3,448	7,017	6,367	46	230	213	161	657	30 - 34
35 - 39	8,717	2,168	6,304	5,631	85	253	223	112	245	35 - 39
40 - 44	9,298	1,778	7,367	6,648	133	301	197	89	152	40 - 44
45 - 49	11,357	1,668	9,579	8,657	228	355	231	109	110	45 - 49
50 - 54	11,260	1,216	9,903	8,999	345	286	213	60	141	50 - 54
55 - 59	8,871	745	8,033	7,290	372	190	136	45	93	55 - 59
60 - 64	5,802	460	5,289	4,662	451	94	66	17	54	60 - 64
65 - 69	4,110	275	3,805	3,172	516	55	42	20	29	65 - 69
70 - 74	3,504	220	3,267	2,469	722	29	30	16	17	70 - 74
75 - 79	2,902	153	2,730	1,776	908	20	21	5	19	75 - 79
80 - 84	1,655	86	1,564	860	685	9	9	1	6	80 - 84
85 ขึ้นไป	919	45	870	339	522	6	1	2	3	85 and over

ตารางที่ 10 ประชากรอายุ 13 ปีขึ้นไป จำแนกตามสถานภาพสมรส กลุ่มอายุ เพศ และเขตการปกครอง (ต่อ)

Table 10 Population 13 years of age and over by marital status, age group, sex and area (Contd.)

กลุ่มอายุ เพศ และเขตการปกครอง	รวม Total	สถานภาพสมรส Marital status							ไม่ทราบ สถานภาพสมรส Unknown marital status	Age group, sex and area
		โสด Single	เคยสมรส Ever-married					ไม่ทราบ Unknown		
			รวม Total	สมรส Currently married	หม้าย Widowed	หย่า Divorced	แยกกันอยู่ Separated			
หญิง	123,410	31,138	91,531	69,968	14,468	3,475	2,449	1,172	741	Female
13 - 14	3,029	2,979	50	15	-	-	-	36	-	13 - 14
15 - 19	8,075	7,130	945	712	5	16	38	175	-	15 - 19
20 - 24	9,416	5,000	4,362	3,903	51	108	166	135	54	20 - 24
25 - 29	13,763	5,123	8,428	7,632	70	261	304	162	211	25 - 29
30 - 34	11,842	3,120	8,547	7,524	144	395	338	144	175	30 - 34
35 - 39	9,237	1,535	7,638	6,600	237	382	304	116	64	35 - 39
40 - 44	10,630	1,197	9,374	7,974	515	474	314	96	59	40 - 44
45 - 49	12,848	1,292	11,498	9,565	967	574	322	70	58	45 - 49
50 - 54	12,814	1,220	11,551	9,195	1,453	545	270	89	42	50 - 54
55 - 59	9,967	987	8,949	6,663	1,682	350	194	60	32	55 - 59
60 - 64	6,541	577	5,946	4,044	1,609	167	92	34	18	60 - 64
65 - 69	4,432	349	4,074	2,324	1,602	93	41	14	9	65 - 69
70 - 74	3,942	226	3,709	1,845	1,769	50	30	15	7	70 - 74
75 - 79	3,467	217	3,245	1,266	1,919	32	20	7	6	75 - 79
80 - 84	2,199	121	2,077	524	1,513	17	11	12	1	80 - 84
85 ขึ้นไป	1,207	64	1,137	182	932	10	6	8	6	85 and over

ตารางที่ 10 ประชากรอายุ 13 ปีขึ้นไป จำแนกตามสถานภาพสมรส กลุ่มอายุ เพศ และเขตการปกครอง (ต่อ)

Table 10 Population 13 years of age and over by marital status, age group, sex and area (Contd.)

กลุ่มอายุ เพศ และเขตการปกครอง	รวม Total	สถานภาพสมรส Marital status							ไม่ทราบ สถานภาพสมรส Unknown marital status	Age group, sex and area
		โสด Single	เคยสมรส Ever-married					ไม่ทราบ Unknown		
			รวม Total	สมรส Currently married	หม้าย Widowed	หย่า Divorced	แยกกันอยู่ Separated			
นอกเขตเทศบาล	128,582	30,162	97,497	81,276	10,276	2,514	1,974	1,457	923	Non-municipal area
13 - 14	4,600	4,523	77	33	-	-	-	44	-	13 - 14
15 - 19	9,952	8,905	1,047	737	7	16	46	241	-	15 - 19
20 - 24	8,141	4,552	3,491	3,063	26	71	163	167	98	20 - 24
25 - 29	10,181	3,499	6,536	5,870	54	165	252	195	145	25 - 29
30 - 34	10,601	2,257	8,197	7,360	116	268	278	176	147	30 - 34
35 - 39	11,266	1,616	9,594	8,613	233	359	246	143	56	35 - 39
40 - 44	12,843	1,240	11,489	10,297	414	403	243	132	114	40 - 44
45 - 49	14,515	1,167	13,252	11,889	622	390	236	114	96	45 - 49
50 - 54	13,713	856	12,779	11,196	994	346	163	81	78	50 - 54
55 - 59	10,435	602	9,764	8,286	1,090	222	120	46	69	55 - 59
60 - 64	7,176	344	6,792	5,339	1,184	133	96	40	40	60 - 64
65 - 69	4,912	231	4,652	3,398	1,099	67	65	24	29	65 - 69
70 - 74	4,004	160	3,825	2,458	1,277	29	37	24	19	70 - 74
75 - 79	3,193	115	3,065	1,656	1,347	27	22	13	14	75 - 79
80 - 84	1,877	54	1,809	755	1,028	10	6	9	14	80 - 84
85 ขึ้นไป	1,173	41	1,127	325	785	7	2	7	5	85 and over

ตารางที่ 10 ประชากรอายุ 13 ปีขึ้นไป จำแนกตามสถานภาพสมรส กลุ่มอายุ เพศ และเขตการปกครอง (ต่อ)

Table 10 Population 13 years of age and over by marital status, age group, sex and area (Contd.)

กลุ่มอายุ เพศ และเขตการปกครอง	รวม Total	สถานภาพสมรส Marital status							ไม่ทราบ สถานภาพสมรส Unknown marital status	Age group, sex and area
		โสด Single	เคยสมรส Ever-married					ไม่ทราบ Unknown		
			รวม Total	สมรส Currently married	หม้าย Widowed	หย่า Divorced	แยกกันอยู่ Separated			
ชาย	63,750	17,653	45,483	39,965	2,968	1,041	803	705	615	Male
13 - 14	2,406	2,377	29	13	-	-	-	16	-	13 - 14
15 - 19	5,088	4,762	327	228	1	3	8	86	-	15 - 19
20 - 24	4,179	2,874	1,247	1,100	8	15	42	82	58	20 - 24
25 - 29	5,103	2,161	2,844	2,574	16	58	78	117	98	25 - 29
30 - 34	5,302	1,483	3,724	3,367	46	115	104	93	94	30 - 34
35 - 39	5,512	1,156	4,319	3,935	54	140	106	85	37	35 - 39
40 - 44	6,208	820	5,316	4,867	105	175	105	64	72	40 - 44
45 - 49	7,062	720	6,283	5,797	148	171	108	59	59	45 - 49
50 - 54	6,711	462	6,195	5,690	243	149	71	41	54	50 - 54
55 - 59	5,107	306	4,759	4,333	271	91	48	15	42	55 - 59
60 - 64	3,624	189	3,403	2,953	325	57	52	16	32	60 - 64
65 - 69	2,513	123	2,363	1,976	314	24	39	10	28	65 - 69
70 - 74	2,008	101	1,894	1,439	412	11	21	10	14	70 - 74
75 - 79	1,534	63	1,458	989	430	18	18	3	12	75 - 79
80 - 84	884	32	842	481	347	8	2	3	10	80 - 84
85 ขึ้นไป	508	23	480	224	248	5	1	2	5	85 and over

ตารางที่ 10 ประชากรอายุ 13 ปีขึ้นไป จำแนกตามสถานภาพสมรส กลุ่มอายุ เพศ และเขตการปกครอง (ต่อ)

Table 10 Population 13 years of age and over by marital status, age group, sex and area (Contd.)

กลุ่มอายุ เพศ และเขตการปกครอง	รวม Total	สถานภาพสมรส Marital status							ไม่ทราบ สถานภาพสมรส Unknown marital status	Age group, sex and area
		โสด Single	เคยสมรส Ever-married					ไม่ทราบ Unknown		
			รวม Total	สมรส Currently married	หม้าย Widowed	หย่า Divorced	แยกกันอยู่ Separated			
หญิง	64,833	12,509	52,015	41,311	7,308	1,473	1,171	752	309	Female
13 - 14	2,193	2,146	47	20	-	-	-	28	-	13 - 14
15 - 19	4,864	4,144	720	509	6	13	38	155	-	15 - 19
20 - 24	3,962	1,678	2,244	1,963	18	56	122	85	40	20 - 24
25 - 29	5,078	1,339	3,692	3,296	38	106	174	78	48	25 - 29
30 - 34	5,300	774	4,473	3,993	70	154	174	83	53	30 - 34
35 - 39	5,754	460	5,275	4,678	179	219	141	58	19	35 - 39
40 - 44	6,635	419	6,174	5,430	309	228	138	68	42	40 - 44
45 - 49	7,453	448	6,969	6,093	474	219	127	55	36	45 - 49
50 - 54	7,002	393	6,584	5,506	750	196	92	39	25	50 - 54
55 - 59	5,328	296	5,006	3,953	819	131	71	31	26	55 - 59
60 - 64	3,552	154	3,390	2,387	859	76	44	24	8	60 - 64
65 - 69	2,398	108	2,289	1,422	785	43	26	14	1	65 - 69
70 - 74	1,996	60	1,931	1,019	865	17	16	14	6	70 - 74
75 - 79	1,659	51	1,607	668	917	9	3	9	1	75 - 79
80 - 84	992	22	967	274	681	2	3	6	3	80 - 84
85 ขึ้นไป	665	19	646	101	537	2	1	5	-	85 and over

ตารางที่ 11 หญิงเคยสมรสอายุ 13 ปีขึ้นไป จำแนกตามจำนวนบุตรเกิดรอด จำนวนบุตรเกิดรอดโดยเฉลี่ย กลุ่มอายุของหญิง และเขตการปกครอง

Table 11 Ever-married women 13 years of age and over by number of children ever born, average number of children ever born, age group of women and area

หญิงเคยสมรส จำนวนบุตรเกิดรอด จำนวนบุตรเกิดรอดโดยเฉลี่ย ต่อหญิง 1,000 คน และเขตการปกครอง	รวม Total	กลุ่มอายุของหญิง Age group of women													No. of ever-married women, No. of children ever born, Average no. of children ever born per 1,000 women and area
		13 - 14	15 - 19	20 - 24	25 - 29	30 - 34	35 - 39	40 - 44	45 - 49	50 - 54	55 - 59	60-64	65 - 69	70 ขึ้นไป and over	
ยอดรวม															Total
หญิงอายุ 13 ปีขึ้นไป	188,243	5,222	12,939	13,378	18,842	17,141	14,990	17,265	20,301	19,816	15,296	10,093	6,830	16,129	Women aged 13 years and over
หญิงเคยสมรสอายุ 13 ปีขึ้นไป	143,546	98	1,665	6,606	12,120	13,020	12,913	15,547	18,467	18,136	13,954	9,336	6,363	15,319	Ever-married women aged 13 years and over
จำนวนบุตร 0	23,605	98	1,021	3,475	5,295	3,266	1,844	1,708	1,723	1,581	1,174	795	534	1,090	No. of children 0
1	47,723	-	612	2,592	5,098	5,993	5,170	5,694	6,471	5,853	4,124	2,380	1,365	2,370	1
2	48,798	-	33	497	1,549	3,215	5,046	6,880	8,739	8,735	6,267	3,570	1,786	2,482	2
3	11,317	-	-	38	165	429	646	959	1,138	1,479	1,588	1,464	1,170	2,241	3
4	4,824	-	-	5	14	101	147	180	256	320	481	610	708	2,003	4
5	2,802	-	-	-	-	16	51	86	85	110	150	261	376	1,668	5
6	1,819	-	-	-	-	-	9	32	38	47	88	126	196	1,282	6
7	1,289	-	-	-	-	-	-	8	14	10	42	84	122	1,009	7
8	783	-	-	-	-	-	-	-	-	-	34	37	60	652	8
9	382	-	-	-	-	-	-	-	3	-	6	6	30	338	9
10	162	-	-	-	-	-	-	-	-	-	-	4	15	143	10
11	42	-	-	-	-	-	-	-	-	-	-	-	1	41	11
12	-	-	-	-	-	-	-	-	-	-	-	-	-	-	12
13	-	-	-	-	-	-	-	-	-	-	-	-	-	-	13
14	-	-	-	-	-	-	-	-	-	-	-	-	-	-	14
15 ขึ้นไป	-	-	-	-	-	-	-	-	-	-	-	-	-	-	15 and over
ไม่ทราบ	-	-	-	-	-	-	-	-	-	-	-	-	-	-	Unknown
จำนวนบุตรเกิดรอด	244,306	-	677	3,718	8,746	14,194	18,097	23,730	29,165	29,947	25,245	19,383	16,103	55,302	No. of children ever born
จำนวนบุตรเกิดรอดโดยเฉลี่ยต่อหญิง 1,000 คน ^{1/}															Average no. of children ever born per 1,000 women ^{1/}
หญิงอายุ 13 ปีขึ้นไป	1,298	-	52	278	464	828	1,207	1,374	1,437	1,511	1,650	1,920	2,358	3,429	Women aged 13 years and over
หญิงเคยสมรสอายุ 13 ปีขึ้นไป	1,702	-	407	563	722	1,090	1,401	1,526	1,579	1,651	1,809	2,076	2,531	3,610	Ever-married women aged 13 years and over
มารดา	2,037	-	1,051	1,187	1,281	1,455	1,635	1,715	1,742	1,809	1,975	2,269	2,762	3,887	Mothers

ตารางที่ 11 หญิงเคยสมรสอายุ 13 ปีขึ้นไป จำแนกตามจำนวนบุตรเกิดรอด จำนวนบุตรเกิดรอดโดยเฉลี่ย กลุ่มอายุของหญิง และเขตการปกครอง (ต่อ)

Table 11 Ever-married women 13 years of age and over by number of children ever born, average number of children ever born, age group of women and area (Contd.)

หญิงเคยสมรส จำนวนบุตรเกิดรอด จำนวนบุตรเกิดรอดโดยเฉลี่ย ต่อหญิง 1,000 คน และเขตการปกครอง	รวม Total	กลุ่มอายุของหญิง Age group of women													No. of ever-married women, No. of children ever born, Average no. of children ever born per 1,000 women and area
		13 - 14	15 - 19	20 - 24	25 - 29	30 - 34	35 - 39	40 - 44	45 - 49	50 - 54	55 - 59	60 - 64	65 - 69	70 ขึ้นไป and over	
ในเขตเทศบาล															Municipal area
หญิงอายุ 13 ปีขึ้นไป	123,410	3,029	8,075	9,416	13,763	11,842	9,237	10,630	12,848	12,814	9,967	6,541	4,432	10,816	Women aged 13 years and over
หญิงเคยสมรสอายุ 13 ปีขึ้นไป	91,531	50	945	4,362	8,428	8,547	7,638	9,374	11,498	11,551	8,949	5,946	4,074	10,168	Ever-married women aged 13 years and over
จำนวนบุตร 0	17,678	50	642	2,753	4,401	2,532	1,265	1,159	1,201	1,134	835	542	378	785	No. of children 0
1	31,151	-	286	1,344	3,209	4,042	3,270	3,685	4,270	3,918	2,844	1,647	962	1,673	1
2	29,809	-	18	244	764	1,792	2,756	4,013	5,302	5,515	4,058	2,367	1,219	1,761	2
3	6,565	-	-	18	52	152	298	446	610	821	919	889	734	1,628	3
4	2,583	-	-	2	3	26	38	54	93	128	220	311	403	1,304	4
5	1,468	-	-	-	-	3	8	12	15	28	44	125	194	1,039	5
6	916	-	-	-	-	-	3	5	7	6	18	35	96	747	6
7	658	-	-	-	-	-	-	-	-	1	8	21	52	576	7
8	396	-	-	-	-	-	-	-	-	-	3	9	23	361	8
9	204	-	-	-	-	-	-	-	-	-	-	1	9	194	9
10	88	-	-	-	-	-	-	-	-	-	-	-	2	86	10
11	16	-	-	-	-	-	-	-	-	-	-	-	1	15	11
12	-	-	-	-	-	-	-	-	-	-	-	-	-	-	12
13	-	-	-	-	-	-	-	-	-	-	-	-	-	-	13
14	-	-	-	-	-	-	-	-	-	-	-	-	-	-	14
15 ขึ้นไป	-	-	-	-	-	-	-	-	-	-	-	-	-	-	15 and over
ไม่ทราบ	-	-	-	-	-	-	-	-	-	-	-	-	-	-	Unknown
จำนวนบุตรเกิดรอด	144,296	-	321	1,896	4,904	8,201	9,888	13,352	17,191	18,106	15,005	11,353	9,428	34,651	No. of children ever born
จำนวนบุตรเกิดรอดโดยเฉลี่ยต่อหญิง 1,000 คน ^{1/}															Average no. of children ever born per 1,000 women ^{1/}
หญิงอายุ 13 ปีขึ้นไป	1,169	-	40	201	356	693	1,071	1,256	1,338	1,413	1,505	1,736	2,127	3,204	Women aged 13 years and over
หญิงเคยสมรสอายุ 13 ปีขึ้นไป	1,576	-	340	435	582	960	1,295	1,424	1,495	1,567	1,677	1,909	2,314	3,408	Ever-married women aged 13 years and over
มารดา	1,954	-	1,059	1,178	1,218	1,364	1,551	1,625	1,669	1,738	1,849	2,101	2,551	3,693	Mothers

ตารางที่ 11 หญิงเคยสมรสอายุ 13 ปีขึ้นไป จำแนกตามจำนวนบุตรเกิดรอด จำนวนบุตรเกิดรอดโดยเฉลี่ย กลุ่มอายุของหญิง และเขตการปกครอง (ต่อ)

Table 11 Ever-married women 13 years of age and over by number of children ever born, average number of children ever born, age group of women and area (Contd.)

หญิงเคยสมรส จำนวนบุตรเกิดรอด จำนวนบุตรเกิดรอดโดยเฉลี่ย ต่อหญิง 1,000 คน และเขตการปกครอง	รวม Total	กลุ่มอายุของหญิง Age group of women													No. of ever-married women, No. of children ever born, Average no. of children ever born per 1,000 women and area
		13 - 14	15 - 19	20 - 24	25 - 29	30 - 34	35 - 39	40 - 44	45 - 49	50 - 54	55 - 59	60-64	65 - 69	70 ขึ้นไป and over	
นอกเขตเทศบาล															Non-municipal area
หญิงอายุ 13 ปีขึ้นไป	64,833	2,193	4,864	3,962	5,078	5,300	5,754	6,635	7,453	7,002	5,328	3,552	2,398	5,313	Women aged 13 years and over
หญิงเคยสมรสอายุ 13 ปีขึ้นไป	52,015	47	720	2,244	3,692	4,473	5,275	6,174	6,969	6,584	5,006	3,390	2,289	5,151	Ever-married women aged 13 years and over
จำนวนบุตร 0	5,926	47	380	722	894	734	579	549	522	447	339	253	156	305	No. of children 0
1	16,572	-	326	1,247	1,889	1,952	1,900	2,009	2,201	1,935	1,280	733	403	697	1
2	18,989	-	15	253	785	1,423	2,291	2,867	3,437	3,220	2,208	1,203	566	721	2
3	4,752	-	-	20	113	277	348	513	528	659	669	576	436	613	3
4	2,241	-	-	2	10	75	109	126	162	192	261	298	305	699	4
5	1,334	-	-	-	-	12	43	73	70	82	106	136	182	629	5
6	902	-	-	-	-	-	6	28	31	42	70	91	100	534	6
7	631	-	-	-	-	-	-	8	14	9	34	62	70	433	7
8	387	-	-	-	-	-	-	-	-	-	31	28	37	291	8
9	178	-	-	-	-	-	-	-	3	-	6	5	21	144	9
10	74	-	-	-	-	-	-	-	-	-	-	4	13	57	10
11	27	-	-	-	-	-	-	-	-	-	-	-	-	27	11
12	-	-	-	-	-	-	-	-	-	-	-	-	-	-	12
13	-	-	-	-	-	-	-	-	-	-	-	-	-	-	13
14	-	-	-	-	-	-	-	-	-	-	-	-	-	-	14
15 ขึ้นไป	-	-	-	-	-	-	-	-	-	-	-	-	-	-	15 and over
ไม่ทราบ	-	-	-	-	-	-	-	-	-	-	-	-	-	-	Unknown
จำนวนบุตรเกิดรอด	100,009	-	356	1,822	3,841	5,993	8,209	10,378	11,974	11,841	10,240	8,031	6,675	20,651	No. of children ever born
จำนวนบุตรเกิดรอดโดยเฉลี่ยต่อหญิง 1,000 คน ^{1/}															Average no. of children ever born per 1,000 women ^{1/}
หญิงอายุ 13 ปีขึ้นไป	1,543	-	73	460	756	1,131	1,427	1,564	1,607	1,691	1,922	2,261	2,783	3,887	Women aged 13 years and over
หญิงเคยสมรสอายุ 13 ปีขึ้นไป	1,923	-	494	812	1,040	1,340	1,556	1,681	1,718	1,798	2,046	2,369	2,916	4,009	Ever-married women aged 13 years and over
มารดา	2,170	-	1,043	1,197	1,373	1,602	1,748	1,845	1,857	1,929	2,194	2,560	3,129	4,261	Mothers

1/ ไม่รวมหญิงที่ไม่ทราบจำนวนบุตรเกิดรอด

1/ Excluding women with unknown number of children ever born

ตารางที่ 12 หญิงเคยสมรสอายุ 13 ปีขึ้นไป จำแนกตามจำนวนบุตรที่มีชีวิตอยู่ จำนวนบุตรที่มีชีวิตอยู่โดยเฉลี่ย กลุ่มอายุของหญิง และเขตการปกครอง
 Table 12 Ever-married women 13 years of age and over by number of children still living, average number of children still living, age group of women and area

หญิงเคยสมรส จำนวนบุตรที่มีชีวิตอยู่ จำนวนบุตรที่มีชีวิตอยู่โดยเฉลี่ย ต่อหญิง 1,000 คน และเขตการปกครอง	รวม Total	กลุ่มอายุของหญิง Age group of women														No. of ever-married women, No. of children still living, Average no. of children still living per 1,000 women and area
		13 - 14	15 - 19	20 - 24	25 - 29	30 - 34	35 - 39	40 - 44	45 - 49	50 - 54	55 - 59	60-64	65 - 69	70 ขึ้นไป and over		
ยอดรวม		Total														
หญิงอายุ 13 ปีขึ้นไป	188,243	5,222	12,939	13,378	18,842	17,141	14,990	17,265	20,301	19,816	15,296	10,093	6,830	16,129	Women aged 13 years and over	
หญิงเคยสมรสอายุ 13 ปีขึ้นไป	143,546	98	1,665	6,606	12,120	13,020	12,913	15,547	18,467	18,136	13,954	9,336	6,363	15,319	Ever-married women aged 13 years and over	
จำนวนบุตร 0	24,262	98	1,023	3,486	5,302	3,276	1,857	1,730	1,791	1,681	1,294	896	599	1,230	No. of children 0	
1	49,772	-	614	2,599	5,129	6,029	5,227	5,800	6,620	6,113	4,554	2,761	1,622	2,704	1	
2	48,593	-	28	480	1,528	3,207	5,043	6,845	8,657	8,606	6,024	3,484	1,838	2,854	2	
3	10,898	-	-	38	154	416	621	903	1,068	1,331	1,437	1,333	1,148	2,450	3	
4	4,526	-	-	3	9	83	128	194	231	281	404	501	575	2,117	4	
5	2,526	-	-	-	-	9	31	55	68	95	130	210	307	1,622	5	
6	1,450	-	-	-	-	-	6	15	25	21	64	89	141	1,089	6	
7	887	-	-	-	-	-	-	7	6	8	33	42	93	698	7	
8	416	-	-	-	-	-	-	-	-	-	12	14	22	369	8	
9	163	-	-	-	-	-	-	-	2	-	2	2	16	140	9	
10	50	-	-	-	-	-	-	-	-	-	-	3	2	44	10	
11	3	-	-	-	-	-	-	-	-	-	-	-	1	2	11	
12	-	-	-	-	-	-	-	-	-	-	-	-	-	-	12	
13	-	-	-	-	-	-	-	-	-	-	-	-	-	-	13	
14	-	-	-	-	-	-	-	-	-	-	-	-	-	-	14	
15 ขึ้นไป	-	-	-	-	-	-	-	-	-	-	-	-	-	-	15 and over	
ไม่ทราบ	-	-	-	-	-	-	-	-	-	-	-	-	-	-	Unknown	
จำนวนบุตรที่มีชีวิตอยู่	230,622	-	670	3,687	8,681	14,068	17,880	23,384	28,610	29,098	23,909	17,776	14,423	48,435	No. of children still living	
จำนวนบุตรที่มีชีวิตอยู่โดยเฉลี่ยต่อหญิง 1,000 คน ^{1/}															Average no. of children still living per 1,000 women ^{1/}	
หญิงอายุ 13 ปีขึ้นไป	1,225	-	52	276	461	821	1,193	1,354	1,409	1,468	1,563	1,761	2,112	3,003	Women aged 13 years and over	
หญิงเคยสมรสอายุ 13 ปีขึ้นไป	1,607	-	402	558	716	1,080	1,385	1,504	1,549	1,604	1,713	1,904	2,267	3,162	Ever-married women aged 13 years and over	
มารดา	1,933	-	1,044	1,181	1,273	1,444	1,617	1,692	1,716	1,768	1,888	2,106	2,502	3,438	Mothers	

ตารางที่ 12 หญิงเคยสมรสอายุ 13 ปีขึ้นไป จำแนกตามจำนวนบุตรที่มีชีวิตอยู่ จำนวนบุตรที่มีชีวิตอยู่โดยเฉลี่ย กลุ่มอายุของหญิง และเขตการปกครอง (ต่อ)
 Table 12 Ever-married women 13 years of age and over by number of children still living, average number of children still living, age group of women and area (Contd.)

หญิงเคยสมรส จำนวนบุตรที่มีชีวิตอยู่ จำนวนบุตรที่มีชีวิตอยู่โดยเฉลี่ย ต่อหญิง 1,000 คน และเขตการปกครอง	รวม Total	กลุ่มอายุของหญิง Age group of women													No. of ever-married women, No. of children still living, Average no. of children still living per 1,000 women and area
		13 - 14	15 - 19	20 - 24	25 - 29	30 - 34	35 - 39	40 - 44	45 - 49	50 - 54	55 - 59	60-64	65 - 69	70 ขึ้นไป and over	
ในเขตเทศบาล															Municipal area
หญิงอายุ 13 ปีขึ้นไป	123,410	3,029	8,075	9,416	13,763	11,842	9,237	10,630	12,848	12,814	9,967	6,541	4,432	10,816	Women aged 13 years and over
หญิงเคยสมรสอายุ 13 ปีขึ้นไป	91,531	50	945	4,362	8,428	8,547	7,638	9,374	11,498	11,551	8,949	5,946	4,074	10,168	Ever-married women aged 13 years and over
จำนวนบุตร 0	18,092	50	642	2,757	4,405	2,539	1,275	1,173	1,239	1,194	904	614	411	888	No. of children 0
1	32,366	-	288	1,350	3,221	4,055	3,291	3,734	4,347	4,051	3,099	1,881	1,134	1,916	1
2	29,631	-	16	235	751	1,783	2,746	3,984	5,242	5,436	3,886	2,287	1,245	2,019	2
3	6,233	-	-	18	47	146	284	418	566	730	822	789	703	1,711	3
4	2,392	-	-	2	3	20	36	54	87	112	183	245	315	1,334	4
5	1,315	-	-	-	-	3	3	9	14	24	36	86	154	986	5
6	723	-	-	-	-	-	2	2	3	3	13	25	61	613	6
7	449	-	-	-	-	-	-	-	-	1	6	15	33	394	7
8	223	-	-	-	-	-	-	-	-	-	-	4	11	207	8
9	83	-	-	-	-	-	-	-	-	-	-	-	7	77	9
10	20	-	-	-	-	-	-	-	-	-	-	-	-	20	10
11	3	-	-	-	-	-	-	-	-	-	-	-	1	2	11
12	-	-	-	-	-	-	-	-	-	-	-	-	-	-	12
13	-	-	-	-	-	-	-	-	-	-	-	-	-	-	13
14	-	-	-	-	-	-	-	-	-	-	-	-	-	-	14
15 ขึ้นไป	-	-	-	-	-	-	-	-	-	-	-	-	-	-	15 and over
ไม่ทราบ	-	-	-	-	-	-	-	-	-	-	-	-	-	-	Unknown
จำนวนบุตรที่มีชีวิตอยู่	136,725	-	319	1,883	4,879	8,157	9,811	13,228	16,963	17,709	14,368	10,519	8,520	30,368	No. of children still living
จำนวนบุตรที่มีชีวิตอยู่โดยเฉลี่ยต่อหญิง 1,000 คน ^{1/}															Average no. of children still living per 1,000 women ^{1/}
หญิงอายุ 13 ปีขึ้นไป	1,108	-	40	200	354	689	1,062	1,244	1,320	1,382	1,441	1,608	1,922	2,808	Women aged 13 years and over
หญิงเคยสมรสอายุ 13 ปีขึ้นไป	1,494	-	338	432	579	954	1,284	1,411	1,475	1,533	1,606	1,769	2,091	2,987	Ever-married women aged 13 years and over
มารดา	1,862	-	1,052	1,173	1,213	1,358	1,542	1,613	1,654	1,710	1,786	1,973	2,326	3,273	Mothers

ตารางที่ 12 หญิงเคยสมรสอายุ 13 ปีขึ้นไป จำแนกตามจำนวนบุตรที่มีชีวิตอยู่ จำนวนบุตรที่มีชีวิตอยู่โดยเฉลี่ย กลุ่มอายุของหญิง และเขตการปกครอง (ต่อ)
 Table 12 Ever-married women 13 years of age and over by number of children still living, average number of children still living, age group of women and area (Contd.)

หญิงเคยสมรส จำนวนบุตรที่มีชีวิตอยู่ จำนวนบุตรที่มีชีวิตอยู่โดยเฉลี่ย ต่อหญิง 1,000 คน และเขตการปกครอง	รวม Total	กลุ่มอายุของหญิง Age group of women													No. of ever-married women, No. of children still living, Average no. of children still living per 1,000 women and area
		13 - 14	15 - 19	20 - 24	25 - 29	30 - 34	35 - 39	40 - 44	45 - 49	50 - 54	55 - 59	60-64	65 - 69	70 ขึ้นไป and over	
นอกเขตเทศบาล															Non-municipal area
หญิงอายุ 13 ปีขึ้นไป	64,833	2,193	4,864	3,962	5,078	5,300	5,754	6,635	7,453	7,002	5,328	3,552	2,398	5,313	Women aged 13 years and over
หญิงเคยสมรสอายุ 13 ปีขึ้นไป	52,015	47	720	2,244	3,692	4,473	5,275	6,174	6,969	6,584	5,006	3,390	2,289	5,151	Ever-married women aged 13 years and over
จำนวนบุตร 0	6,170	47	382	729	896	737	581	557	552	487	390	281	188	342	No. of children 0
1	17,406	-	326	1,249	1,907	1,974	1,936	2,066	2,272	2,062	1,455	881	488	789	1
2	18,962	-	12	245	776	1,424	2,297	2,861	3,414	3,169	2,138	1,197	593	835	2
3	4,665	-	-	20	106	270	337	485	502	601	616	544	445	739	3
4	2,134	-	-	1	6	63	92	140	144	169	221	256	260	783	4
5	1,211	-	-	-	-	5	28	46	54	71	95	124	153	636	5
6	727	-	-	-	-	-	4	13	22	17	51	65	81	476	6
7	438	-	-	-	-	-	-	7	6	7	27	28	60	304	7
8	193	-	-	-	-	-	-	-	-	-	12	9	10	162	8
9	79	-	-	-	-	-	-	-	2	-	2	2	9	63	9
10	30	-	-	-	-	-	-	-	-	-	-	3	2	24	10
11	-	-	-	-	-	-	-	-	-	-	-	-	-	-	11
12	-	-	-	-	-	-	-	-	-	-	-	-	-	-	12
13	-	-	-	-	-	-	-	-	-	-	-	-	-	-	13
14	-	-	-	-	-	-	-	-	-	-	-	-	-	-	14
15 ขึ้นไป	-	-	-	-	-	-	-	-	-	-	-	-	-	-	15 and over
ไม่ทราบ	-	-	-	-	-	-	-	-	-	-	-	-	-	-	Unknown
จำนวนบุตรที่มีชีวิตอยู่	93,897	-	351	1,804	3,802	5,911	8,069	10,156	11,646	11,389	9,541	7,257	5,903	18,067	No. of children still living
จำนวนบุตรที่มีชีวิตอยู่โดยเฉลี่ยต่อหญิง 1,000 คน ^{1/}															Average no. of children still living per 1,000 women ^{1/}
หญิงอายุ 13 ปีขึ้นไป	1,448	-	72	455	749	1,115	1,402	1,531	1,563	1,627	1,791	2,043	2,462	3,401	Women aged 13 years and over
หญิงเคยสมรสอายุ 13 ปีขึ้นไป	1,805	-	487	804	1,030	1,321	1,530	1,645	1,671	1,730	1,906	2,141	2,579	3,507	Ever-married women aged 13 years and over
มารดา	2,048	-	1,037	1,190	1,360	1,582	1,719	1,808	1,815	1,868	2,067	2,335	2,809	3,757	Mothers

1/ ไม่รวมหญิงที่ไม่ทราบจำนวนบุตรที่มีชีวิตอยู่

1/ Excluding women with unknown number of living children

ตารางที่ 13 ประชากร จำแนกตามลักษณะความพิการ เพศ และเขตการปกครอง

Table 13 Population by type of disability, sex and area

ลักษณะความพิการ	ประชากร Population			ในเขตเทศบาล Municipal area			นอกเขตเทศบาล Non-municipal area			Type of disability
	รวม	ชาย	หญิง	รวม	ชาย	หญิง	รวม	ชาย	หญิง	
	Total	Male	Female	Total	Male	Female	Total	Male	Female	
ยอดรวม	412,741	201,351	211,390	262,833	126,662	136,170	149,908	74,688	75,220	Total
ไม่มีความพิการ	403,263	196,754	206,509	256,383	123,587	132,796	146,880	73,167	73,713	No disability
มีความพิการ	4,180	2,298	1,882	2,638	1,476	1,162	1,542	822	720	Disability Persons
ตาบอดทั้ง 2 ข้าง	438	219	219	278	147	131	160	72	88	Two-eyed blindness
พูดไม่ได้/เป็นใบ้/พูดไม่รู้เรื่อง	546	292	254	326	173	152	221	119	102	Dumb
แขน/ขาขาด ตั้งแต่ข้อมือ/ข้อเท้าขึ้นมา อย่างน้อย 1 ข้าง/อัมพาต	1,631	930	701	1,059	615	444	572	314	258	Amputation, part of arm/leg
มีอาการทางจิต/โวยวาย/ทำร้ายผู้อื่น/ไม่พูดจา	264	151	113	171	95	77	93	56	37	Psychosis
ออทิสติก	155	83	72	105	56	49	50	26	23	Autistic
พัฒนาการทางสมองช้า/ปัญญาอ่อน	826	444	382	517	289	228	309	155	154	Mental condition
พิการมากกว่า 1 ลักษณะ	319	179	140	182	100	82	137	79	59	Disability with more than 1 type
ไม่ทราบ	5,298	2,299	2,999	3,812	1,600	2,212	1,486	700	787	Unknown

ตารางที่ 14 ประชากรอายุ 15 ปีขึ้นไปทำงานในรอบปี จำแนกตามหมวดอาชีพ กลุ่มอายุ เพศ และเขตการปกครอง

Table 14 Usually economically active population 15 years of age and over by occupation, age group, sex and area

หมวดอาชีพ เพศ และเขตการปกครอง	รวม Total	กลุ่มอายุ Age group													Major occupation group, sex and area
		15 - 19	20 - 24	25 - 29	30 - 34	35 - 39	40 - 44	45 - 49	50 - 54	55 - 59	60 - 64	65 - 69	70 ขึ้นไป and over		
ยอดรวม	354,586	26,435	26,794	37,006	33,565	29,219	32,770	38,720	37,787	29,273	19,520	13,454	30,043	Total	
ไม่ทำงาน	79,527	18,335	5,639	2,694	2,059	1,703	1,907	2,699	3,769	4,905	5,999	6,256	23,562	Not work	
ทำงาน	269,178	5,591	20,388	33,361	30,704	27,199	30,782	35,978	33,949	24,317	13,484	7,158	6,266	Work	
ผู้จัดการ ข้าราชการระดับอาวุโส และผู้บัญญัติกฎหมาย	2,989	2	42	138	254	365	482	594	499	371	162	51	29	Managers	
ผู้ประกอบการวิชาชีพด้านต่าง ๆ	8,201	28	488	1,405	1,381	932	779	1,156	1,308	644	47	18	16	Professionals	
เจ้าหน้าที่เทคนิค และผู้ประกอบการวิชาชีพ ที่เกี่ยวข้องกับด้านต่าง ๆ	4,632	24	400	967	974	766	524	435	313	146	48	20	15	Technicians and associate professionals	
เสมียน	4,588	48	550	1,244	1,015	591	409	373	219	102	24	6	7	Clerical support workers	
พนักงานบริการ และผู้จำหน่ายสินค้า	35,022	592	1,975	3,212	3,525	3,648	4,559	5,358	5,113	3,567	1,837	867	771	Service and sales workers	
ผู้ปฏิบัติงานที่มีฝีมือด้านการเกษตร ป่าไม้ และการประมง	72,237	1,115	2,223	3,184	4,214	6,116	8,797	11,861	12,109	9,890	6,255	3,501	2,973	Skilled agricultural, forestry and fishery workers	
ช่างฝีมือ และผู้ปฏิบัติงานที่เกี่ยวข้อง	34,706	845	3,702	5,548	4,562	3,471	3,599	4,251	3,748	2,453	1,206	630	691	Craft and related trades workers	
ผู้ควบคุมเครื่องจักรโรงงานและเครื่องจักร และผู้ปฏิบัติงานด้านการประกอบ	42,096	1,111	6,823	11,046	8,745	5,109	3,509	2,598	1,653	935	374	118	76	Plant and machine operators and assemblers	
ผู้ประกอบอาชีพงานพื้นฐาน	54,688	1,574	3,013	3,997	4,392	5,330	7,068	8,471	8,220	5,826	3,355	1,883	1,559	Elementary occupations	
ทหาร	152	2	17	18	14	10	11	38	28	10	2	-	-	Armed forces occupations	
ทำงานแต่ไม่ทราบอาชีพ	9,865	249	1,156	2,603	1,629	861	1,046	842	739	373	174	64	128	Work but unknown occupation	
ไม่ทราบ	5,881	2,509	767	951	802	317	81	44	69	51	37	39	214	Unknown	

ตารางที่ 14 ประชากรอายุ 15 ปีขึ้นไปทำงานในรอบปี จำแนกตามหมวดอาชีพ กลุ่มอายุ เพศ และเขตการปกครอง (ต่อ)

Table 14 Usually economically active population 15 years of age and over by occupation, age group, sex and area (Contd.)

หมวดอาชีพ เพศ และเขตการปกครอง	รวม Total	กลุ่มอายุ Age group												Major occupation group, sex and area
		15 - 19	20 - 24	25 - 29	30 - 34	35 - 39	40 - 44	45 - 49	50 - 54	55 - 59	60 - 64	65 - 69	70 ขึ้นไป and over	
ชาย	171,565	13,496	13,416	18,164	16,423	14,229	15,505	18,419	17,971	13,978	9,427	6,623	13,914	Male
ไม่ทำงาน	34,545	9,115	2,995	1,389	965	695	759	926	1,180	1,655	2,272	2,475	10,119	Not work
ทำงาน	133,996	3,094	9,981	16,301	15,063	13,357	14,696	17,469	16,751	12,304	7,134	4,136	3,711	Work
ผู้จัดการ ข้าราชการระดับอาวุโส และผู้บัญชาตติกาหมาย	2,284	-	20	84	176	265	365	462	409	302	135	43	24	Managers
ผู้ประกอบการวิชาชีพด้านต่าง ๆ	3,130	15	144	534	496	339	278	440	535	299	25	14	11	Professionals
เจ้าหน้าที่เทคนิค และผู้ประกอบการวิชาชีพ ที่เกี่ยวข้องกับด้านต่าง ๆ	2,264	15	158	407	478	382	280	218	192	95	18	11	10	Technicians and associate professionals
เสมียน	1,584	18	154	392	322	196	154	161	102	67	11	5	2	Clerical support workers
พนักงานบริการ และผู้จำหน่ายสินค้า	14,493	296	894	1,382	1,549	1,480	1,772	2,112	2,023	1,415	776	406	388	Service and sales workers
ผู้ปฏิบัติงานที่มีฝีมือด้านการเกษตร ป่าไม้ และการประมง	40,116	661	1,275	1,850	2,272	3,243	4,490	6,183	6,456	5,491	3,712	2,379	2,104	Skilled agricultural, forestry and fishery workers
ช่างฝีมือ และผู้ปฏิบัติงานที่เกี่ยวข้อง	19,988	519	2,095	3,183	2,779	2,177	2,122	2,513	2,139	1,336	565	256	305	Craft and related trades workers
ผู้ควบคุมเครื่องจักรโรงงานและเครื่องจักร และผู้ปฏิบัติงานด้านการประกอบ	16,900	367	2,819	4,782	3,639	1,943	1,191	906	598	407	165	52	30	Plant and machine operators and assemblers
ผู้ประกอบการอาชีพงานพื้นฐาน	28,083	1,057	1,882	2,368	2,514	2,841	3,495	4,017	3,888	2,679	1,624	938	781	Elementary occupations
ทหาร	146	2	16	16	14	10	11	38	26	10	2	-	-	Armed forces occupations
ทำงานแต่ไม่ทราบอาชีพ	5,008	144	524	1,303	826	480	539	418	383	202	101	33	55	Work but unknown occupation
ไม่ทราบ	3,024	1,287	440	474	395	177	50	24	39	19	21	12	85	Unknown

—
—

ตารางที่ 14 ประชากรอายุ 15 ปีขึ้นไปทำงานในรอบปี จำแนกตามหมวดอาชีพ กลุ่มอายุ เพศ และเขตการปกครอง (ต่อ)

Table 14 Usually economically active population 15 years of age and over by occupation, age group, sex and area (Contd.)

หมวดอาชีพ เพศ และเขตการปกครอง	รวม Total	กลุ่มอายุ Age group												Major occupation group, sex and area
		15 - 19	20 - 24	25 - 29	30 - 34	35 - 39	40 - 44	45 - 49	50 - 54	55 - 59	60 - 64	65 - 69	70 ขึ้นไป and over	
หญิง	183,020	12,939	13,378	18,842	17,141	14,990	17,265	20,301	19,816	15,296	10,093	6,830	16,129	Female
ไม่ทำงาน	44,982	9,221	2,644	1,305	1,093	1,008	1,148	1,772	2,589	3,251	3,727	3,781	13,444	Not work
ทำงาน	135,182	2,497	10,407	17,061	15,641	13,842	16,086	18,509	17,197	12,014	6,350	3,022	2,555	Work
ผู้จัดการ ข้าราชการระดับอาวุโส และผู้บัญญัติกฎหมาย	705	2	21	54	78	100	117	133	90	69	27	8	6	Managers
ผู้ประกอบการวิชาชีพด้านต่าง ๆ	5,071	13	344	871	885	594	501	715	773	345	22	4	5	Professionals
เจ้าหน้าที่เทคนิค และผู้ประกอบการวิชาชีพ ที่เกี่ยวข้องกับด้านต่าง ๆ	2,367	9	241	560	496	384	245	217	121	51	29	9	5	Technicians and associate professionals
เสมียน	3,004	30	396	852	694	394	254	212	117	35	12	1	5	Clerical support workers
พนักงานบริการ และผู้จำหน่ายสินค้า	20,530	295	1,082	1,829	1,976	2,168	2,787	3,246	3,089	2,152	1,062	461	383	Service and sales workers
ผู้ปฏิบัติงานที่มีฝีมือด้านการเกษตร ป่าไม้ และการประมง	32,121	454	948	1,334	1,942	2,872	4,307	5,678	5,653	4,399	2,543	1,122	869	Skilled agricultural, forestry and fishery workers
ช่างฝีมือ และผู้ปฏิบัติงานที่เกี่ยวข้อง	14,718	327	1,607	2,364	1,782	1,294	1,477	1,737	1,609	1,118	641	374	387	Craft and related trades workers
ผู้ควบคุมเครื่องจักรโรงงานและเครื่องจักร และผู้ปฏิบัติงานด้านการประกอบ	25,196	744	4,004	6,264	5,106	3,166	2,317	1,692	1,054	528	209	66	47	Plant and machine operators and assemblers
ผู้ประกอบการอาชีพงานพื้นฐาน	26,605	517	1,131	1,630	1,878	2,490	3,574	4,454	4,332	3,147	1,731	945	778	Elementary occupations
ทหาร	6	-	1	2	-	-	-	-	2	-	-	-	-	Armed forces occupations
ทำงานแต่ไม่ทราบอาชีพ	4,858	106	632	1,300	803	380	507	425	356	171	74	32	73	Work but unknown occupation
ไม่ทราบ	2,857	1,222	327	476	407	141	32	20	29	31	16	27	129	Unknown

ตารางที่ 14 ประชากรอายุ 15 ปีขึ้นไปทำงานในรอบปี จำแนกตามหมวดอาชีพ กลุ่มอายุ เพศ และเขตการปกครอง (ต่อ)

Table 14 Usually economically active population 15 years of age and over by occupation, age group, sex and area (Contd.)

หมวดอาชีพ เพศ และเขตการปกครอง	รวม Total	กลุ่มอายุ Age group												Major occupation group, sex and area
		15 - 19	20 - 24	25 - 29	30 - 34	35 - 39	40 - 44	45 - 49	50 - 54	55 - 59	60 - 64	65 - 69	70 ขึ้นไป and over	
ในเขตเทศบาล	230,603	16,482	18,653	26,825	22,963	17,954	19,927	24,205	24,074	18,838	12,344	8,542	19,796	Municipal area
ไม่ทำงาน	54,658	11,869	4,018	1,934	1,473	1,204	1,392	1,999	2,794	3,548	4,188	4,341	15,899	Not work
ทำงาน	171,918	2,971	14,142	24,182	20,905	16,523	18,478	22,177	21,227	15,254	8,127	4,171	3,760	Work
ผู้จัดการ ข้าราชการระดับอาวุโส และผู้บัญชาตติกาหมาย	2,142	1	33	106	183	234	343	404	360	283	129	41	26	Managers
ผู้ประกอบการวิชาชีพด้านต่าง ๆ	6,285	20	367	1,017	1,002	716	599	918	1,048	535	35	14	12	Professionals
เจ้าหน้าที่เทคนิค และผู้ประกอบการวิชาชีพ ที่เกี่ยวข้องกับด้านต่าง ๆ	3,532	17	305	746	708	562	394	348	260	119	44	16	12	Technicians and associate professionals
เสมียน	3,512	37	406	944	769	439	323	292	184	88	20	5	5	Clerical support workers
พนักงานบริการ และผู้จำหน่ายสินค้า	26,461	434	1,518	2,436	2,669	2,651	3,388	4,081	3,905	2,738	1,375	655	610	Service and sales workers
ผู้ปฏิบัติงานที่มีฝีมือด้านการเกษตร ป่าไม้ และการประมง	30,614	185	424	728	1,102	1,922	3,412	5,349	5,903	5,072	3,173	1,792	1,553	Skilled agricultural, forestry and fishery workers
ช่างฝีมือ และผู้ปฏิบัติงานที่เกี่ยวข้อง	25,069	510	2,706	4,287	3,381	2,463	2,527	3,041	2,648	1,720	833	453	498	Craft and related trades workers
ผู้ควบคุมเครื่องจักรโรงงานและเครื่องจักร และผู้ปฏิบัติงานด้านการประกอบ	33,390	876	5,830	9,321	7,114	3,797	2,451	1,739	1,157	682	278	85	59	Plant and machine operators and assemblers
ผู้ประกอบการอาชีพงานพื้นฐาน	32,455	703	1,525	2,165	2,526	3,027	4,245	5,347	5,153	3,722	2,096	1,056	891	Elementary occupations
ทหาร	127	1	9	14	12	9	10	36	26	8	1	-	-	Armed forces occupations
ทำงานแต่ไม่ทราบอาชีพ	8,332	187	1,020	2,418	1,437	704	786	621	583	287	142	54	93	Work but unknown occupation
ไม่ทราบ	4,027	1,642	493	709	585	227	57	29	52	37	29	30	137	Unknown

ตารางที่ 14 ประชากรอายุ 15 ปีขึ้นไปทำงานในรอบปี จำแนกตามหมวดอาชีพ กลุ่มอายุ เพศ และเขตการปกครอง (ต่อ)

Table 14 Usually economically active population 15 years of age and over by occupation, age group, sex and area (Contd.)

หมวดอาชีพ เพศ และเขตการปกครอง	รวม Total	กลุ่มอายุ Age group												Major occupation group, sex and area
		15 - 19	20 - 24	25 - 29	30 - 34	35 - 39	40 - 44	45 - 49	50 - 54	55 - 59	60 - 64	65 - 69	70 ขึ้นไป and over	
ชาย	110,222	8,408	9,237	13,062	11,122	8,717	9,298	11,357	11,260	8,871	5,802	4,110	8,980	Male
ไม่ทำงาน	24,110	5,961	2,247	1,076	747	507	574	708	892	1,238	1,649	1,736	6,777	Not work
ทำงาน	84,004	1,582	6,692	11,635	10,084	8,083	8,687	10,633	10,338	7,621	4,136	2,363	2,151	Work
ผู้จัดการ ข้าราชการระดับอาวุโส และผู้บัญชาตติกาหมาย	1,592	-	16	61	120	167	249	306	287	225	106	34	21	Managers
ผู้ประกอบการวิชาชีพด้านต่าง ๆ	2,381	11	119	398	335	262	215	346	410	250	17	11	8	Professionals
เจ้าหน้าที่เทคนิค และผู้ประกอบการวิชาชีพ ที่เกี่ยวข้องกับด้านต่าง ๆ	1,746	10	122	327	363	273	212	170	159	78	17	7	8	Technicians and associate professionals
เสมียน	1,250	17	115	303	257	155	118	123	88	59	9	5	2	Clerical support workers
พนักงานบริการ และผู้จำหน่ายสินค้า	10,880	215	706	1,060	1,172	1,057	1,326	1,575	1,540	1,078	545	306	300	Service and sales workers
ผู้ปฏิบัติงานที่มีฝีมือด้านการเกษตร ป่าไม้ และการประมง	17,177	116	285	457	624	1,047	1,697	2,803	3,140	2,840	1,853	1,223	1,092	Skilled agricultural, forestry and fishery workers
ช่างฝีมือ และผู้ปฏิบัติงานที่เกี่ยวข้อง	14,659	337	1,505	2,471	2,044	1,579	1,512	1,858	1,557	962	410	196	228	Craft and related trades workers
ผู้ควบคุมเครื่องจักรโรงงานและเครื่องจักร และผู้ปฏิบัติงานด้านการประกอบ	13,625	272	2,378	4,032	2,993	1,528	885	641	424	290	128	32	22	Plant and machine operators and assemblers
ผู้ประกอบการอาชีพงานพื้นฐาน	16,354	500	981	1,293	1,442	1,607	2,047	2,475	2,407	1,681	971	523	428	Elementary occupations
ทหาร	122	1	9	11	12	9	10	36	24	8	1	-	-	Armed forces occupations
ทำงานแต่ไม่ทราบอาชีพ	4,218	103	456	1,222	720	401	415	301	302	151	79	27	41	Work but unknown occupation
ไม่ทราบ	2,108	865	298	351	291	127	37	16	30	11	18	11	52	Unknown

ตารางที่ 14 ประชากรอายุ 15 ปีขึ้นไปทำงานในรอบปี จำแนกตามหมวดอาชีพ กลุ่มอายุ เพศ และเขตการปกครอง (ต่อ)

Table 14 Usually economically active population 15 years of age and over by occupation, age group, sex and area (Contd.)

หมวดอาชีพ เพศ และเขตการปกครอง	รวม Total	กลุ่มอายุ Age group													Major occupation group, sex and area
		15 - 19	20 - 24	25 - 29	30 - 34	35 - 39	40 - 44	45 - 49	50 - 54	55 - 59	60 - 64	65 - 69	70 ขึ้นไป and over		
หญิง	120,381	8,075	9,416	13,763	11,842	9,237	10,630	12,848	12,814	9,967	6,541	4,432	10,816	Female	
ไม่ทำงาน	30,548	5,908	1,771	858	726	697	818	1,291	1,903	2,309	2,539	2,605	9,122	Not work	
ทำงาน	87,914	1,389	7,450	12,547	10,821	8,440	9,792	11,544	10,889	7,633	3,991	1,809	1,609	Work	
ผู้จัดการ ข้าราชการระดับอาวุโส และผู้บัญญัติกฎหมาย	550	1	17	45	64	67	94	97	73	58	23	7	5	Managers	
ผู้ประกอบการวิชาชีพด้านต่าง ๆ	3,904	9	248	620	667	455	384	571	639	285	18	3	5	Professionals	
เจ้าหน้าที่เทคนิค และผู้ประกอบการวิชาชีพ ที่เกี่ยวข้องกับด้านต่าง ๆ	1,786	7	183	419	345	289	182	179	101	41	27	9	5	Technicians and associate professionals	
เสมียน	2,261	20	291	641	513	284	205	169	96	30	11	-	2	Clerical support workers	
พนักงานบริการ และผู้จำหน่ายสินค้า	15,581	219	813	1,376	1,497	1,594	2,063	2,507	2,364	1,660	830	349	310	Service and sales workers	
ผู้ปฏิบัติงานที่มีฝีมือด้านการเกษตร ป่าไม้ และการประมง	13,437	69	139	271	478	875	1,714	2,546	2,763	2,232	1,321	569	461	Skilled agricultural, forestry and fishery workers	
ช่างฝีมือ และผู้ปฏิบัติงานที่เกี่ยวข้อง	10,410	173	1,201	1,815	1,337	884	1,015	1,184	1,091	759	423	257	270	Craft and related trades workers	
ผู้ควบคุมเครื่องจักรโรงงานและเครื่องจักร และผู้ปฏิบัติงานด้านการประกอบ	19,765	603	3,452	5,289	4,121	2,269	1,566	1,098	733	392	150	54	37	Plant and machine operators and assemblers	
ผู้ประกอบการอาชีพงานพื้นฐาน	16,101	203	544	872	1,084	1,420	2,198	2,872	2,746	2,041	1,125	534	463	Elementary occupations	
ทหาร	4	-	-	2	-	-	-	-	2	-	-	-	-	Armed forces occupations	
ทำงานแต่ไม่ทราบอาชีพ	4,114	85	563	1,196	716	303	370	320	281	136	63	27	52	Work but unknown occupation	
ไม่ทราบ	1,919	777	195	358	294	99	20	13	22	25	11	19	85	Unknown	

ตารางที่ 14 ประชากรอายุ 15 ปีขึ้นไปทำงานในรอบปี จำแนกตามหมวดอาชีพ กลุ่มอายุ เพศ และเขตการปกครอง (ต่อ)

Table 14 Usually economically active population 15 years of age and over by occupation, age group, sex and area (Contd.)

หมวดอาชีพ เพศ และเขตการปกครอง	รวม Total	กลุ่มอายุ Age group												Major occupation group, sex and area
		15 - 19	20 - 24	25 - 29	30 - 34	35 - 39	40 - 44	45 - 49	50 - 54	55 - 59	60 - 64	65 - 69	70 ขึ้นไป and over	
นอกเขตเทศบาล	123,983	9,952	8,141	10,181	10,601	11,266	12,843	14,515	13,713	10,435	7,176	4,912	10,247	Non-municipal area
ไม่ทำงาน	24,869	6,466	1,620	760	586	499	515	699	975	1,357	1,811	1,916	7,664	Not work
ทำงาน	97,260	2,620	6,246	9,179	9,799	10,676	12,304	13,801	12,722	9,064	5,357	2,986	2,507	Work
ผู้จัดการ ข้าราชการระดับอาวุโส และผู้บัญญัติกฎหมาย	848	1	9	32	71	131	138	191	138	89	33	10	3	Managers
ผู้ประกอบการวิชาชีพด้านต่าง ๆ	1,916	8	121	388	379	216	180	238	260	109	12	3	3	Professionals
เจ้าหน้าที่เทคนิค และผู้ประกอบการวิชาชีพ ที่เกี่ยวข้องกับด้านต่าง ๆ	1,100	7	95	221	266	205	130	87	52	27	3	5	2	Technicians and associate professionals
เสมียน	1,077	11	144	300	246	152	86	81	35	14	3	1	2	Clerical support workers
พนักงานบริการ และผู้จำหน่ายสินค้า	8,561	158	457	775	856	997	1,171	1,277	1,208	829	463	211	161	Service and sales workers
ผู้ปฏิบัติงานที่มีฝีมือด้านการเกษตร ป่าไม้ และการประมง	41,623	930	1,799	2,456	3,112	4,194	5,385	6,513	6,206	4,818	3,082	1,709	1,420	Skilled agricultural, forestry and fishery workers
ช่างฝีมือ และผู้ปฏิบัติงานที่เกี่ยวข้อง	9,637	335	996	1,261	1,180	1,008	1,072	1,209	1,100	733	373	177	193	Craft and related trades workers
ผู้ควบคุมเครื่องจักรโรงงานและเครื่องจักร และผู้ปฏิบัติงานด้านการประกอบ	8,706	236	993	1,724	1,630	1,312	1,057	859	496	252	96	33	17	Plant and machine operators and assemblers
ผู้ประกอบการอาชีพงานพื้นฐาน	22,233	871	1,489	1,833	1,866	2,304	2,824	3,124	3,067	2,105	1,259	826	668	Elementary occupations
ทหาร	25	1	8	5	1	1	1	2	2	2	1	-	-	Armed forces occupations
ทำงานแต่ไม่ทราบอาชีพ	1,534	62	136	185	192	157	261	221	156	86	32	10	36	Work but unknown occupation
ไม่ทราบ	1,853	866	275	242	217	91	24	15	16	14	8	9	77	Unknown

ตารางที่ 14 ประชากรอายุ 15 ปีขึ้นไปทำงานในรอบปี จำแนกตามหมวดอาชีพ กลุ่มอายุ เพศ และเขตการปกครอง (ต่อ)

Table 14 Usually economically active population 15 years of age and over by occupation, age group, sex and area (Contd.)

หมวดอาชีพ เพศ และเขตการปกครอง	รวม Total	กลุ่มอายุ Age group													Major occupation group, sex and area
		15 - 19	20 - 24	25 - 29	30 - 34	35 - 39	40 - 44	45 - 49	50 - 54	55 - 59	60 - 64	65 - 69	70 ขึ้นไป and over		
ชาย	61,343	5,088	4,179	5,103	5,302	5,512	6,208	7,062	6,711	5,107	3,624	2,513	4,934	Male	
ไม่ทำงาน	10,436	3,154	748	314	219	188	186	218	289	416	623	739	3,342	Not work	
ทำงาน	49,992	1,512	3,289	4,666	4,979	5,274	6,010	6,836	6,413	4,683	2,998	1,773	1,560	Work	
ผู้จัดการ ข้าราชการระดับอาวุโส และผู้บัญญัติกฎหมาย	692	-	4	23	56	98	115	155	122	77	29	9	2	Managers	
ผู้ประกอบการวิชาชีพด้านต่าง ๆ	749	4	25	136	161	77	63	94	125	50	8	2	3	Professionals	
เจ้าหน้าที่เทคนิค และผู้ประกอบการวิชาชีพ ที่เกี่ยวข้องกับด้านต่าง ๆ	518	5	36	80	114	110	67	48	33	17	1	5	2	Technicians and associate professionals	
เสมียน	334	1	39	89	65	41	37	38	14	8	2	-	-	Clerical support workers	
พนักงานบริการ และผู้จำหน่ายสินค้า	3,613	82	188	322	376	423	446	538	483	337	231	100	89	Service and sales workers	
ผู้ปฏิบัติงานที่มีฝีมือด้านการเกษตร ป่าไม้ และการประมง	22,938	545	990	1,393	1,648	2,197	2,793	3,380	3,316	2,651	1,859	1,156	1,012	Skilled agricultural, forestry and fishery workers	
ช่างฝีมือ และผู้ปฏิบัติงานที่เกี่ยวข้อง	5,329	182	590	712	735	598	610	656	582	374	155	59	76	Craft and related trades workers	
ผู้ควบคุมเครื่องจักรโรงงานและเครื่องจักร และผู้ปฏิบัติงานด้านการประกอบ	3,275	95	441	750	646	415	306	265	174	117	38	21	8	Plant and machine operators and assemblers	
ผู้ประกอบการอาชีพงานพื้นฐาน	11,729	557	901	1,075	1,071	1,234	1,448	1,543	1,481	999	652	415	352	Elementary occupations	
ทหาร	24	1	7	5	1	1	1	2	2	2	1	-	-	Armed forces occupations	
ทำงานแต่ไม่ทราบอาชีพ	790	41	67	81	106	80	123	117	81	51	22	6	15	Work but unknown occupation	
ไม่ทราบ	915	422	142	123	104	49	13	8	9	8	3	1	32	Unknown	

ตารางที่ 14 ประชากรอายุ 15 ปีขึ้นไปทำงานในรอบปี จำแนกตามหมวดอาชีพ กลุ่มอายุ เพศ และเขตการปกครอง (ต่อ)

Table 14 Usually economically active population 15 years of age and over by occupation, age group, sex and area (Contd.)

หมวดอาชีพ เพศ และเขตการปกครอง	รวม Total	กลุ่มอายุ Age group													Major occupation group, sex and area
		15 - 19	20 - 24	25 - 29	30 - 34	35 - 39	40 - 44	45 - 49	50 - 54	55 - 59	60 - 64	65 - 69	70 ขึ้นไป and over		
หญิง	62,639	4,864	3,962	5,078	5,300	5,754	6,635	7,453	7,002	5,328	3,552	2,398	5,313	Female	
ไม่ทำงาน	14,433	3,312	872	446	367	311	330	481	687	941	1,188	1,177	4,322	Not work	
ทำงาน	47,268	1,107	2,957	4,514	4,820	5,402	6,294	6,965	6,309	4,381	2,359	1,213	946	Work	
ผู้จัดการ ข้าราชการระดับอาวุโส และผู้บัญญัติกฎหมาย	155	1	5	9	15	33	23	35	16	11	5	1	1	Managers	
ผู้ประกอบการวิชาชีพด้านต่าง ๆ	1,167	3	96	251	218	139	117	144	135	60	3	1	-	Professionals	
เจ้าหน้าที่เทคนิค และผู้ประกอบการวิชาชีพ ที่เกี่ยวข้องกับด้านต่าง ๆ	581	2	58	141	151	95	63	39	19	10	2	-	-	Technicians and associate professionals	
เสมียน	743	10	105	211	181	111	49	43	22	6	1	1	2	Clerical support workers	
พนักงานบริการ และผู้จำหน่ายสินค้า	4,948	76	269	453	479	574	724	739	725	492	232	112	73	Service and sales workers	
ผู้ปฏิบัติงานที่มีฝีมือด้านการเกษตร ป่าไม้ และการประมง	18,684	385	809	1,063	1,464	1,997	2,592	3,132	2,891	2,167	1,223	553	409	Skilled agricultural, forestry and fishery workers	
ช่างฝีมือ และผู้ปฏิบัติงานที่เกี่ยวข้อง	4,308	154	406	549	445	410	462	553	518	359	218	118	117	Craft and related trades workers	
ผู้ควบคุมเครื่องจักรโรงงานและเครื่องจักร และผู้ปฏิบัติงานด้านการประกอบ	5,431	140	552	974	985	897	751	594	321	136	59	13	9	Plant and machine operators and assemblers	
ผู้ประกอบการอาชีพงานพื้นฐาน	10,504	314	587	758	794	1,070	1,376	1,581	1,586	1,106	606	411	315	Elementary occupations	
ทหาร	1	-	1	-	-	-	-	-	-	-	-	-	-	Armed forces occupations	
ทำงานแต่ไม่ทราบอาชีพ	744	21	68	103	87	77	137	104	76	35	10	5	21	Work but unknown occupation	
ไม่ทราบ	938	444	133	118	113	41	11	7	7	6	5	8	45	Unknown	

ตารางที่ 15 ประชากรอายุ 15 ปีขึ้นไปทำงานในรอบปี จำแนกตามหมวดอุตสาหกรรม กลุ่มอายุ เพศ และเขตการปกครอง

Table 15 Usually economically active population 15 years of age and over by industry, age group, sex and area

หมวดอุตสาหกรรม เพศ และเขตการปกครอง	รวม Total	กลุ่มอายุ Age group												Major industry group, sex and area
		15 - 19	20 - 24	25 - 29	30 - 34	35 - 39	40 - 44	45 - 49	50 - 54	55 - 59	60 - 64	65 - 69	70 ขึ้นไป and over	
ยอดรวม	269,178	5,591	20,388	33,361	30,704	27,199	30,782	35,978	33,949	24,317	13,484	7,158	6,266	Total
เกษตรกรรม การป่าไม้ และการประมง	96,610	1,908	3,641	5,011	6,151	8,503	11,896	15,479	15,633	12,474	7,847	4,391	3,675	Agriculture, forestry and fishing
การทำเหมืองแร่ และเหมืองหิน	176	8	20	16	30	30	25	25	12	9	2	-	-	Mining and quarrying
การผลิต	70,979	1,754	10,236	16,312	12,968	7,856	6,075	5,563	4,363	2,797	1,455	765	835	Manufacturing
การไฟฟ้า ก๊าซ ไอน้ำ และระบบปรับอากาศ	429	6	28	54	44	37	71	79	84	22	2	1	-	Electricity, gas, steam and air conditioning supply
การจัดหาน้ำ การจัดการ และการบำบัดน้ำเสีย ของเสีย และสิ่งปฏิกูล	251	8	13	54	37	30	29	25	22	24	6	5	-	Water supply; sewerage, waste management and remediation activities
การก่อสร้าง	9,069	245	500	720	892	1,045	1,347	1,662	1,450	798	300	81	29	Construction
การขายส่งและการขายปลีก การซ่อมยานยนต์และจักรยายนต์	26,402	496	1,698	2,792	2,899	2,762	3,293	3,781	3,433	2,558	1,383	677	631	Wholesale and retail trade; repair of motor vehicles motorcycles
การขนส่ง และสถานที่เก็บสินค้า	2,194	25	111	207	250	307	306	326	280	212	104	41	26	Transportation and storage
ที่พักแรมและบริการด้านอาหาร	9,075	192	623	710	799	919	1,166	1,422	1,385	942	525	226	167	Accommodation and food service activities
ข้อมูลข่าวสารและการสื่อสาร	301	3	25	64	44	65	36	35	12	8	3	3	1	Information and communication
กิจกรรมทางการเงินและการประกันภัย	1,348	8	117	319	254	196	158	157	77	45	9	8	-	Financial and insurance activities
กิจกรรมอสังหาริมทรัพย์	153	2	15	15	22	9	16	19	20	9	10	10	6	Real estate activities
กิจกรรมทางวิชาชีพ วิทยาศาสตร์ และเทคนิค	410	3	41	61	72	55	53	47	37	27	8	2	3	Professional, scientific and technical activities
กิจกรรมการบริหาร และการบริการสนับสนุน	1,269	31	72	109	148	159	176	245	163	87	47	23	10	Administrative and support service activities
การบริหารราชการ การป้องกันประเทศ และการประกันสังคมภาคบังคับ	8,168	57	427	1,116	1,168	1,058	1,149	1,298	1,162	583	109	28	13	Public administration and defence; compulsory social security
การศึกษา	6,207	19	294	917	789	601	564	959	1,283	703	55	13	10	Education
กิจกรรมด้านสุขภาพและงานสังคมสงเคราะห์	2,649	18	207	476	535	352	356	335	216	123	21	5	5	Human health and social work activities
ศิลปะ ความบันเทิง และนันทนาการ	806	28	56	109	145	91	104	119	96	33	10	8	7	Arts, entertainment and recreation
กิจกรรมบริการด้านอื่น ๆ	22,858	514	1,112	1,693	1,887	2,311	2,947	3,560	3,483	2,453	1,388	795	715	Other service activities
กิจกรรมการจ้างงานในครัวเรือนส่วนบุคคล กิจกรรมการผลิตสินค้าและบริการ ที่ทำขึ้นเองเพื่อใช้ในครัวเรือน ซึ่งไม่สามารถ จำแนกกิจกรรมได้อย่างชัดเจน	428	16	15	31	26	38	52	82	70	57	24	11	6	Activities of households as employers; undifferentiated goods and services-producing activities of households for own use
กิจกรรมขององค์การระหว่างประเทศ และภาคีสมาชิก	-	-	-	-	-	-	-	-	-	-	-	-	-	Activities of extraterritorial organizations and bodies
ไม่ทราบ	9,395	251	1,139	2,575	1,546	774	964	762	664	355	173	64	127	Unknown

ตารางที่ 15 ประชากรอายุ 15 ปีขึ้นไปทำงานในรอบปี จำแนกตามหมวดอุตสาหกรรม กลุ่มอายุ เพศ และเขตการปกครอง (ต่อ)

Table 15 Usually economically active population 15 years of age and over by industry, age group, sex and area (Contd.)

หมวดอุตสาหกรรม เพศ และเขตการปกครอง	รวม Total	กลุ่มอายุ Age group												Major industry group, sex and area
		15 - 19	20 - 24	25 - 29	30 - 34	35 - 39	40 - 44	45 - 49	50 - 54	55 - 59	60 - 64	65 - 69	70 ขึ้นไป and over	
ชาย	133,996	3,094	9,981	16,301	15,063	13,357	14,696	17,469	16,751	12,304	7,134	4,136	3,711	Male
เกษตรกรรม การป่าไม้ และการประมง	52,716	1,164	2,155	2,926	3,366	4,535	6,030	7,919	8,140	6,685	4,484	2,843	2,468	Agriculture, forestry and fishing
การทำเหมืองแร่ และเหมืองหิน	134	7	12	12	21	20	23	19	11	8	1	-	-	Mining and quarrying
การผลิต	28,433	664	4,420	7,246	5,643	3,081	2,033	1,892	1,444	944	474	264	328	Manufacturing
การไฟฟ้า ก๊าซ ไอน้ำ และระบบปรับอากาศ	368	5	25	43	40	27	66	65	75	19	2	1	-	Electricity, gas, steam and air conditioning supply
การจัดหาน้ำ การจัดการ และการบำบัดน้ำเสีย ของเสีย และสิ่งปฏิกูล	169	5	11	38	21	21	18	16	18	17	1	3	-	Water supply; sewerage, waste management and remediation activities
การก่อสร้าง	7,872	220	440	611	777	895	1,136	1,413	1,257	732	287	76	27	Construction
การขายส่งและการขายปลีก การซ่อมยานยนต์และจักรยายนต์	12,321	327	904	1,404	1,537	1,345	1,424	1,621	1,455	1,063	624	311	306	Wholesale and retail trade; repair of motor vehicles motorcycles
การขนส่ง และสถานที่เก็บสินค้า	1,894	22	90	169	203	269	267	277	241	197	98	39	22	Transportation and storage
ที่พักแรมและบริการด้านอาหาร	3,002	75	271	281	310	280	349	435	351	285	193	99	72	Accommodation and food service activities
ข้อมูลข่าวสารและการสื่อสาร	184	2	14	34	28	44	20	17	12	6	2	3	1	Information and communication
กิจกรรมทางการเงินและการประกันภัย	607	2	34	127	104	98	75	79	52	27	2	7	-	Financial and insurance activities
กิจกรรมอสังหาริมทรัพย์	75	-	8	5	10	3	8	10	10	7	5	5	5	Real estate activities
กิจกรรมทางวิชาชีพ วิทยาศาสตร์ และเทคนิค	241	3	20	33	37	30	34	25	27	20	6	1	3	Professional, scientific and technical activities
กิจกรรมการบริหาร และการบริการสนับสนุน	723	12	44	65	102	93	88	124	87	49	32	20	7	Administrative and support service activities
การบริหารราชการ การป้องกันประเทศ และการประกันสังคมภาคบังคับ	5,535	44	234	606	625	682	836	978	913	490	93	24	9	Public administration and defence; compulsory social security
การศึกษา	2,297	4	62	288	247	202	192	376	531	351	28	8	7	Education
กิจกรรมด้านสุขภาพและงานสังคมสงเคราะห์	665	5	42	140	114	81	102	82	59	33	3	2	2	Human health and social work activities
ศิลปะ ความบันเทิง และนันทนาการ	356	17	30	52	66	52	36	35	39	17	4	4	3	Arts, entertainment and recreation
กิจกรรมบริการด้านอื่น ๆ	11,631	366	649	938	1,026	1,162	1,464	1,702	1,691	1,160	691	391	391	Other service activities
กิจกรรมการจ้างงานในครัวเรือนส่วนบุคคล กิจกรรมการผลิตสินค้าและบริการ ที่ทำขึ้นเองเพื่อใช้ในครัวเรือน ซึ่งไม่สามารถ จำแนกกิจกรรมได้อย่างชัดเจน	96	5	-	9	7	9	14	18	16	11	3	2	2	Activities of households as employers; undifferentiated goods and services-producing activities of households for own use
กิจกรรมขององค์การระหว่างประเทศ และภาคีสมาชิก	-	-	-	-	-	-	-	-	-	-	-	-	-	Activities of extraterritorial organizations and bodies
ไม่ทราบ	4,680	145	517	1,275	777	426	481	365	321	183	99	32	57	Unknown

ตารางที่ 15 ประชากรอายุ 15 ปีขึ้นไปทำงานในรอบปี จำแนกตามหมวดอุตสาหกรรม กลุ่มอายุ เพศ และเขตการปกครอง (ต่อ)

Table 15 Usually economically active population 15 years of age and over by industry, age group, sex and area (Contd.)

หมวดอุตสาหกรรม เพศ และเขตการปกครอง	รวม Total	กลุ่มอายุ Age group												Major industry group, sex and area
		15 - 19	20 - 24	25 - 29	30 - 34	35 - 39	40 - 44	45 - 49	50 - 54	55 - 59	60 - 64	65 - 69	70 ขึ้นไป and over	
หญิง	135,182	2,497	10,407	17,061	15,641	13,842	16,086	18,509	17,197	12,014	6,350	3,022	2,555	Female
เกษตรกรรม การป่าไม้ และการประมง	43,894	743	1,486	2,084	2,785	3,968	5,865	7,560	7,493	5,789	3,364	1,548	1,207	Agriculture, forestry and fishing
การทำเหมืองแร่ และเหมืองหิน	42	1	8	3	9	9	2	6	1	1	1	-	-	Mining and quarrying
การผลิต	42,546	1,090	5,816	9,066	7,326	4,775	4,042	3,671	2,920	1,852	982	500	507	Manufacturing
การไฟฟ้า ก๊าซ ไอน้ำ และระบบปรับอากาศ	61	1	3	11	5	10	6	14	9	2	-	-	-	Electricity, gas, steam and air conditioning supply
การจัดหาน้ำ การจัดการ และการบำบัดน้ำเสีย ของเสีย และสิ่งปฏิกูล	83	4	2	16	15	9	10	9	5	7	5	1	-	Water supply; sewerage, waste management and remediation activities
การก่อสร้าง	1,197	25	60	109	115	150	211	249	193	65	14	4	2	Construction
การขายส่งและการขายปลีก การซ่อมยานยนต์และจักรยายนต์	14,081	169	794	1,388	1,361	1,416	1,869	2,160	1,978	1,495	759	366	325	Wholesale and retail trade; repair of motor vehicles motorcycles
การขนส่ง และสถานที่เก็บสินค้า	301	2	22	38	48	39	39	49	39	15	6	2	5	Transportation and storage
ที่พักแรมและบริการด้านอาหาร	6,073	117	352	429	488	639	818	987	1,034	657	332	127	94	Accommodation and food service activities
ข้อมูลข่าวสารและการสื่อสาร	117	1	11	30	16	21	16	18	-	2	1	-	-	Information and communication
กิจกรรมทางการเงินและการประกันภัย	741	6	83	193	150	98	83	78	25	18	7	1	-	Financial and insurance activities
กิจกรรมอสังหาริมทรัพย์	78	2	7	10	11	6	8	9	10	2	6	6	1	Real estate activities
กิจกรรมทางวิชาชีพ วิทยาศาสตร์ และเทคนิค	169	-	20	28	34	25	19	22	10	7	2	1	-	Professional, scientific and technical activities
กิจกรรมการบริหาร และการบริการสนับสนุน	546	19	27	44	46	66	87	120	76	38	16	2	3	Administrative and support service activities
การบริหารราชการ การป้องกันประเทศ และการประกันสังคมภาคบังคับ	2,634	13	193	510	542	376	313	320	249	93	16	5	4	Public administration and defence; compulsory social security
การศึกษา	3,910	15	231	629	542	399	372	583	752	352	26	5	3	Education
กิจกรรมด้านสุขภาพและงานสังคมสงเคราะห์	1,984	14	165	337	421	271	254	253	157	90	18	2	2	Human health and social work activities
ศิลปะ ความบันเทิง และนันทนาการ	451	11	27	58	79	39	68	83	57	16	6	3	3	Arts, entertainment and recreation
กิจกรรมบริการด้านอื่น ๆ	11,226	148	463	756	860	1,150	1,483	1,858	1,792	1,294	697	404	323	Other service activities
กิจกรรมการจ้างงานในครัวเรือนส่วนบุคคล กิจกรรมการผลิตสินค้าและบริการ ที่ทำขึ้นเองเพื่อใช้ในครัวเรือน ซึ่งไม่สามารถ จำแนกกิจกรรมได้อย่างชัดเจน	332	11	15	22	19	29	39	64	54	46	21	9	3	Activities of households as employers; undifferentiated goods- and services-producing activities of households for own use
กิจกรรมขององค์การระหว่างประเทศ และภาคีสมาชิก	-	-	-	-	-	-	-	-	-	-	-	-	-	Activities of extraterritorial organizations and bodies
ไม่ทราบ	4,715	106	622	1,299	769	347	482	397	344	172	74	33	71	Unknown

ตารางที่ 15 ประชากรอายุ 15 ปีขึ้นไปทำงานในรอบปี จำแนกตามหมวดอุตสาหกรรม กลุ่มอายุ เพศ และเขตการปกครอง (ต่อ)

Table 15 Usually economically active population 15 years of age and over by industry, age group, sex and area (Contd.)

หมวดอุตสาหกรรม เพศ และเขตการปกครอง	รวม Total	กลุ่มอายุ Age group												Major industry group, sex and area
		15 - 19	20 - 24	25 - 29	30 - 34	35 - 39	40 - 44	45 - 49	50 - 54	55 - 59	60 - 64	65 - 69	70 ขึ้นไป and over	
ในเขตเทศบาล	171,918	2,971	14,142	24,182	20,905	16,523	18,478	22,177	21,227	15,254	8,127	4,171	3,760	Municipal area
เกษตรกรรม การป่าไม้ และการประมง	43,831	426	988	1,533	2,030	3,166	5,155	7,512	8,031	6,646	4,143	2,258	1,942	Agriculture, forestry and fishing
การทำเหมืองแร่ และเหมืองหิน	84	-	3	7	18	19	13	13	4	3	2	-	-	Mining and quarrying
การผลิต	55,305	1,248	8,430	13,457	10,378	5,817	4,383	4,012	3,226	2,080	1,095	572	608	Manufacturing
การไฟฟ้า ก๊าซ ไอน้ำ และระบบปรับอากาศ	346	3	18	45	29	28	52	70	77	19	2	1	-	Electricity, gas, steam and air conditioning supply
การจัดหาน้ำ การจัดการ และการบำบัดน้ำเสีย ของเสีย และสิ่งปฏิกูล	188	5	12	44	25	23	17	19	18	19	3	2	-	Water supply; sewerage, waste management and remediation activities
การก่อสร้าง	5,726	169	322	495	568	643	834	1,030	903	491	187	61	23	Construction
การขายส่งและการขายปลีก การซ่อมยานยนต์และจักรยายนต์	19,393	353	1,226	2,074	2,067	1,954	2,399	2,796	2,573	1,957	1,021	495	479	Wholesale and retail trade; repair of motor vehicles motorcycles
การขนส่ง และสถานที่เก็บสินค้า	1,625	21	84	145	191	198	226	232	218	172	82	32	25	Transportation and storage
ที่พักแรมและบริการด้านอาหาร	7,140	146	503	551	646	695	910	1,129	1,073	737	418	183	151	Accommodation and food service activities
ข้อมูลข่าวสารและการสื่อสาร	260	3	23	54	37	58	29	32	10	8	2	2	1	Information and communication
กิจกรรมทางการเงินและการประกันภัย	1,073	6	95	252	184	161	119	131	71	40	8	7	-	Financial and insurance activities
กิจกรรมอสังหาริมทรัพย์	117	2	12	11	16	7	14	14	15	7	7	8	5	Real estate activities
กิจกรรมทางวิชาชีพ วิทยาศาสตร์ และเทคนิค	339	3	30	49	59	46	50	36	34	23	3	2	3	Professional, scientific and technical activities
กิจกรรมการบริหาร และการบริการสนับสนุน	1,000	26	63	77	128	115	142	192	128	67	40	16	8	Administrative and support service activities
การบริหารราชการ การป้องกันประเทศ และการประกันสังคมภาคบังคับ	6,305	42	327	872	869	809	876	1,021	922	453	83	21	11	Public administration and defence; compulsory social security
การศึกษา	4,607	11	200	608	555	426	412	744	1,019	572	40	10	9	Education
กิจกรรมด้านสุขภาพและงานสังคมสงเคราะห์	2,129	12	148	379	427	273	291	282	180	109	18	5	5	Human health and social work activities
ศิลปะ ความบันเทิง และนันทนาการ	601	27	45	90	125	63	60	74	73	22	9	8	5	Arts, entertainment and recreation
กิจกรรมบริการด้านอื่น ๆ	13,569	266	605	1,030	1,161	1,362	1,742	2,213	2,067	1,504	800	425	393	Other service activities
กิจกรรมการจ้างงานในครัวเรือนส่วนบุคคล กิจกรรมการผลิตสินค้าและบริการ ที่ทำขึ้นเองเพื่อใช้ในครัวเรือน ซึ่งไม่สามารถ จำแนกกิจกรรมได้อย่างชัดเจน	324	12	9	19	19	22	37	68	63	41	21	9	3	Activities of households as employers; undifferentiated goods and services-producing activities of households for own use
กิจกรรมขององค์การระหว่างประเทศ และภาคีสมาชิก	-	-	-	-	-	-	-	-	-	-	-	-	-	Activities of extraterritorial organizations and bodies
ไม่ทราบ	7,955	190	1,000	2,390	1,372	635	718	558	522	285	141	54	90	Unknown

ตารางที่ 15 ประชากรอายุ 15 ปีขึ้นไปทำงานในรอบปี จำแนกตามหมวดอุตสาหกรรม กลุ่มอายุ เพศ และเขตการปกครอง (ต่อ)

Table 15 Usually economically active population 15 years of age and over by industry, age group, sex and area (Contd.)

หมวดอุตสาหกรรม เพศ และเขตการปกครอง	รวม Total	กลุ่มอายุ Age group												Major industry group, sex and area
		15 - 19	20 - 24	25 - 29	30 - 34	35 - 39	40 - 44	45 - 49	50 - 54	55 - 59	60 - 64	65 - 69	70 ขึ้นไป and over	
ชาย	84,004	1,582	6,692	11,635	10,084	8,083	8,687	10,633	10,338	7,621	4,136	2,363	2,151	Male
เกษตรกรรม การป่าไม้ และการประมง	23,872	289	651	930	1,150	1,720	2,547	3,813	4,144	3,569	2,295	1,470	1,294	Agriculture, forestry and fishing
การทำเหมืองแร่ และเหมืองหิน	56	-	-	6	9	11	13	10	3	2	1	-	-	Mining and quarrying
การผลิต	22,812	456	3,611	6,008	4,578	2,404	1,569	1,483	1,132	731	388	210	243	Manufacturing
การไฟฟ้า ก๊าซ ไอน้ำ และระบบปรับอากาศ	296	3	16	36	26	21	49	56	68	17	2	1	-	Electricity, gas, steam and air conditioning supply
การจัดหาน้ำ การจัดการ และการบำบัดน้ำเสีย ของเสีย และสิ่งปฏิกูล	120	1	10	31	13	14	10	11	13	15	-	1	-	Water supply; sewerage, waste management and remediation activities
การก่อสร้าง	5,041	152	282	428	495	559	712	902	801	451	182	57	20	Construction
การขายส่งและการขายปลีก การซ่อมยานยนต์และจักรยายนต์	8,908	230	648	1,048	1,091	941	1,017	1,155	1,077	808	439	228	227	Wholesale and retail trade; repair of motor vehicles motorcycles
การขนส่ง และสถานที่เก็บสินค้า	1,400	19	68	114	156	173	198	201	185	158	78	29	20	Transportation and storage
ที่พักแรมและบริการด้านอาหาร	2,400	59	228	223	249	207	284	355	279	233	143	80	62	Accommodation and food service activities
ข้อมูลข่าวสารและการสื่อสาร	157	2	11	32	23	39	17	14	10	6	1	2	1	Information and communication
กิจกรรมทางการเงินและการประกันภัย	490	2	25	99	76	87	55	69	46	24	1	6	-	Financial and insurance activities
กิจกรรมอสังหาริมทรัพย์	59	-	6	5	8	3	6	9	7	6	3	2	5	Real estate activities
กิจกรรมทางวิชาชีพ วิทยาศาสตร์ และเทคนิค	203	3	15	27	31	27	31	18	25	20	2	1	3	Professional, scientific and technical activities
กิจกรรมการบริหาร และการบริการสนับสนุน	562	8	42	45	89	63	67	100	64	37	26	15	6	Administrative and support service activities
การบริหารราชการ การป้องกันประเทศ และการประกันสังคมภาคบังคับ	4,231	33	175	472	462	522	630	753	714	378	69	18	7	Public administration and defence; compulsory social security
การศึกษา	1,712	4	46	196	171	146	144	286	405	282	19	7	6	Education
กิจกรรมด้านสุขภาพและงานสังคมสงเคราะห์	535	3	30	115	91	61	82	65	49	29	3	2	2	Human health and social work activities
ศิลปะ ความบันเทิง และนันทนาการ	265	16	24	42	58	38	16	20	30	11	4	4	2	Arts, entertainment and recreation
กิจกรรมบริการด้านอื่น ๆ	6,839	193	355	573	621	684	859	1,035	1,014	694	399	201	211	Other service activities
กิจกรรมการจ้างงานในครัวเรือนส่วนบุคคล กิจกรรมการผลิตสินค้าและบริการ ที่ทำขึ้นเองเพื่อใช้ในครัวเรือน ซึ่งไม่สามารถ จำแนกกิจกรรมได้อย่างชัดเจน	69	2	-	5	3	7	11	16	15	6	1	2	1	Activities of households as employers; undifferentiated goods and services-producing activities of households for own use
กิจกรรมขององค์การระหว่างประเทศ และภาคีสมาชิก	-	-	-	-	-	-	-	-	-	-	-	-	-	Activities of extraterritorial organizations and bodies
ไม่ทราบ	3,979	106	449	1,202	684	357	372	262	257	144	79	26	41	Unknown

ตารางที่ 15 ประชากรอายุ 15 ปีขึ้นไปทำงานในรอบปี จำแนกตามหมวดอุตสาหกรรม กลุ่มอายุ เพศ และเขตการปกครอง (ต่อ)

Table 15 Usually economically active population 15 years of age and over by industry, age group, sex and area (Contd.)

หมวดอุตสาหกรรม เพศ และเขตการปกครอง	รวม Total	กลุ่มอายุ Age group												Major industry group, sex and area
		15 - 19	20 - 24	25 - 29	30 - 34	35 - 39	40 - 44	45 - 49	50 - 54	55 - 59	60 - 64	65 - 69	70 ขึ้นไป and over	
หญิง	87,914	1,389	7,450	12,547	10,821	8,440	9,792	11,544	10,889	7,633	3,991	1,809	1,609	Female
เกษตรกรรม การป่าไม้ และการประมง	19,960	137	336	604	880	1,446	2,609	3,700	3,887	3,077	1,848	788	648	Agriculture, forestry and fishing
การทำเหมืองแร่ และเหมืองหิน	28	-	3	1	9	8	-	3	1	1	1	-	-	Mining and quarrying
การผลิต	32,493	792	4,819	7,449	5,800	3,413	2,813	2,529	2,094	1,349	707	362	365	Manufacturing
การไฟฟ้า ก๊าซ ไอน้ำ และระบบปรับอากาศ	50	-	2	9	3	7	3	14	9	2	-	-	-	Electricity, gas, steam and air conditioning supply
การจัดหาน้ำ การจัดการ และการบำบัดน้ำเสีย ของเสีย และสิ่งปฏิกูล	68	4	2	13	12	9	7	8	5	5	3	1	-	Water supply; sewerage, waste management and remediation activities
การก่อสร้าง	686	17	40	67	73	84	122	128	102	39	6	4	2	Construction
การขายส่งและการขายปลีก การซ่อมยานยนต์และจักรยายนต์	10,485	123	578	1,026	976	1,013	1,382	1,640	1,496	1,150	582	267	253	Wholesale and retail trade; repair of motor vehicles motorcycles
การขนส่ง และสถานที่เก็บสินค้า	225	2	16	31	35	25	27	32	33	14	5	2	5	Transportation and storage
ที่พักแรมและบริการด้านอาหาร	4,740	87	275	328	397	488	626	774	794	505	276	102	88	Accommodation and food service activities
ข้อมูลข่าวสารและการสื่อสาร	103	1	11	22	15	19	12	18	-	2	1	-	-	Information and communication
กิจกรรมทางการเงินและการประกันภัย	583	3	70	153	109	74	63	62	25	16	7	1	-	Financial and insurance activities
กิจกรรมอสังหาริมทรัพย์	58	2	7	7	8	3	8	5	8	1	3	6	-	Real estate activities
กิจกรรมทางวิชาชีพ วิทยาศาสตร์ และเทคนิค	136	-	16	21	28	19	19	18	9	2	1	1	-	Professional, scientific and technical activities
กิจกรรมการบริหาร และการบริการสนับสนุน	438	18	20	32	39	52	75	92	63	29	15	1	2	Administrative and support service activities
การบริหารราชการ การป้องกันประเทศ และการประกันสังคมภาคบังคับ	2,074	9	152	400	407	288	246	268	208	75	14	3	4	Public administration and defence; compulsory social security
การศึกษา	2,895	7	154	412	384	281	268	458	615	289	20	3	3	Education
กิจกรรมด้านสุขภาพและงานสังคมสงเคราะห์	1,593	9	117	263	336	212	209	217	132	80	15	2	2	Human health and social work activities
ศิลปะ ความบันเทิง และนันทนาการ	335	11	21	49	67	26	45	53	43	11	4	3	2	Arts, entertainment and recreation
กิจกรรมบริการด้านอื่น ๆ	6,730	73	250	457	541	678	884	1,178	1,053	810	402	224	181	Other service activities
กิจกรรมการจ้างงานในครัวเรือนส่วนบุคคล กิจกรรมการผลิตสินค้าและบริการ ที่ทำขึ้นเองเพื่อใช้ในครัวเรือน ซึ่งไม่สามารถ จำแนกกิจกรรมได้อย่างชัดเจน	255	10	9	15	16	16	26	52	49	35	19	7	2	Activities of households as employers; undifferentiated goods and services-producing activities of households for own use
กิจกรรมขององค์การระหว่างประเทศ และภาคีสมาชิก	-	-	-	-	-	-	-	-	-	-	-	-	-	Activities of extraterritorial organizations and bodies
ไม่ทราบ	3,976	84	551	1,188	688	278	346	296	265	140	62	28	50	Unknown

ตารางที่ 15 ประชากรอายุ 15 ปีขึ้นไปทำงานในรอบปี จำแนกตามหมวดอุตสาหกรรม กลุ่มอายุ เพศ และเขตการปกครอง (ต่อ)

Table 15 Usually economically active population 15 years of age and over by industry, age group, sex and area (Contd.)

หมวดอุตสาหกรรม เพศ และเขตการปกครอง	รวม Total	กลุ่มอายุ Age group												Major industry group, sex and area
		15 - 19	20 - 24	25 - 29	30 - 34	35 - 39	40 - 44	45 - 49	50 - 54	55 - 59	60 - 64	65 - 69	70 ขึ้นไป and over	
นอกเขตเทศบาล	97,260	2,620	6,246	9,179	9,799	10,676	12,304	13,801	12,722	9,064	5,357	2,986	2,507	Non-municipal area
เกษตรกรรม การป่าไม้ และการประมง	52,778	1,481	2,653	3,477	4,121	5,337	6,740	7,967	7,602	5,828	3,705	2,133	1,733	Agriculture, forestry and fishing
การทำเหมืองแร่ และเหมืองหิน	92	8	16	9	12	10	12	12	8	6	-	-	-	Mining and quarrying
การผลิต	15,674	506	1,806	2,855	2,590	2,039	1,692	1,551	1,137	717	361	193	227	Manufacturing
การไฟฟ้า ก๊าซ ไอน้ำ และระบบปรับอากาศ	83	2	10	9	15	9	19	9	7	2	-	-	-	Electricity, gas, steam and air conditioning supply
การจัดหาน้ำ การจัดการ และการบำบัดน้ำเสีย ของเสีย และสิ่งปฏิกูล	64	3	1	10	11	7	11	6	5	5	2	2	-	Water supply; sewerage, waste management and remediation activities
การก่อสร้าง	3,343	76	178	225	324	402	513	632	547	307	113	19	7	Construction
การขายส่งและการขายปลีก การซ่อมยานยนต์และจักรยายนต์	7,009	143	472	718	832	808	894	985	860	601	362	182	152	Wholesale and retail trade; repair of motor vehicles motorcycles
การขนส่ง และสถานที่เก็บสินค้า	569	3	28	62	60	109	80	94	62	40	22	9	1	Transportation and storage
ที่พักแรมและบริการด้านอาหาร	1,935	47	120	159	153	224	256	293	312	205	107	44	16	Accommodation and food service activities
ข้อมูลข่าวสารและการสื่อสาร	41	-	2	10	7	7	7	3	2	-	1	1	-	Information and communication
กิจกรรมทางการเงินและการประกันภัย	275	2	22	67	69	35	39	26	6	6	1	1	-	Financial and insurance activities
กิจกรรมอสังหาริมทรัพย์	36	-	2	3	6	2	2	6	6	2	3	2	1	Real estate activities
กิจกรรมทางวิชาชีพ วิทยาศาสตร์ และเทคนิค	71	-	10	13	13	9	3	10	3	5	5	-	-	Professional, scientific and technical activities
กิจกรรมการบริหาร และการบริการสนับสนุน	269	5	9	32	20	44	34	53	35	21	7	7	2	Administrative and support service activities
การบริหารราชการ การป้องกันประเทศ และการประกันสังคมภาคบังคับ	1,863	15	100	244	299	249	273	277	241	130	26	7	2	Public administration and defence; compulsory social security
การศึกษา	1,600	8	93	309	234	175	152	215	263	131	15	3	1	Education
กิจกรรมด้านสุขภาพและงานสังคมสงเคราะห์	520	6	60	98	108	79	65	53	35	14	3	-	-	Human health and social work activities
ศิลปะ ความบันเทิง และนันทนาการ	206	1	11	19	20	28	44	45	24	10	1	-	2	Arts, entertainment and recreation
กิจกรรมบริการด้านอื่น ๆ	9,289	248	506	663	725	949	1,204	1,347	1,417	950	588	370	322	Other service activities
กิจกรรมการจ้างงานในครัวเรือนส่วนบุคคล กิจกรรมการผลิตสินค้าและบริการ ที่ทำขึ้นเองเพื่อใช้ในครัวเรือน ซึ่งไม่สามารถ จำแนกกิจกรรมได้อย่างชัดเจน	104	3	6	12	7	16	15	14	7	16	3	2	2	Activities of households as employers; undifferentiated goods and services-producing activities of households for own use
กิจกรรมขององค์การระหว่างประเทศ และภาคีสมาชิก	-	-	-	-	-	-	-	-	-	-	-	-	-	Activities of extraterritorial organizations and bodies
ไม่ทราบ	1,440	61	139	185	174	138	246	204	142	70	32	10	37	Unknown

ตารางที่ 15 ประชากรอายุ 15 ปีขึ้นไปทำงานในรอบปี จำแนกตามหมวดอุตสาหกรรม กลุ่มอายุ เพศ และเขตการปกครอง (ต่อ)

Table 15 Usually economically active population 15 years of age and over by industry, age group, sex and area (Contd.)

หมวดอุตสาหกรรม เพศ และเขตการปกครอง	รวม Total	กลุ่มอายุ Age group												Major industry group, sex and area
		15 - 19	20 - 24	25 - 29	30 - 34	35 - 39	40 - 44	45 - 49	50 - 54	55 - 59	60 - 64	65 - 69	70 ขึ้นไป and over	
ชาย	49,992	1,512	3,289	4,666	4,979	5,274	6,010	6,836	6,413	4,683	2,998	1,773	1,560	Male
เกษตรกรรม การป่าไม้ และการประมง	28,844	875	1,504	1,996	2,216	2,815	3,484	4,107	3,996	3,115	2,189	1,373	1,174	Agriculture, forestry and fishing
การทำเหมืองแร่ และเหมืองหิน	78	7	12	7	12	9	9	9	8	6	-	-	-	Mining and quarrying
การผลิต	5,621	208	809	1,238	1,065	676	464	409	312	213	85	55	85	Manufacturing
การไฟฟ้า ก๊าซ ไอน้ำ และระบบปรับอากาศ	72	1	9	7	14	6	17	9	7	2	-	-	-	Electricity, gas, steam and air conditioning supply
การจัดหาน้ำ การจัดการ และการบำบัดน้ำเสีย ของเสีย และสิ่งปฏิกูล	49	3	1	7	8	7	8	5	5	2	1	2	-	Water supply; sewerage, waste management and remediation activities
การก่อสร้าง	2,831	68	158	183	282	336	424	511	456	281	105	19	7	Construction
การขายส่งและการขายปลีก การซ่อมยานยนต์และจักรยายนต์	3,413	97	256	356	446	405	407	466	379	255	185	83	79	Wholesale and retail trade; repair of motor vehicles motorcycles
การขนส่ง และสถานที่เก็บสินค้า	494	3	22	55	47	95	69	77	56	39	21	9	1	Transportation and storage
ที่พักแรมและบริการด้านอาหาร	602	16	43	58	62	73	65	80	72	52	51	18	10	Accommodation and food service activities
ข้อมูลข่าวสารและการสื่อสาร	27	-	2	2	6	6	3	3	2	-	1	1	-	Information and communication
กิจกรรมทางการเงินและการประกันภัย	117	-	9	27	28	12	19	10	6	3	1	1	-	Financial and insurance activities
กิจกรรมอสังหาริมทรัพย์	16	-	2	-	2	-	2	1	3	1	1	2	-	Real estate activities
กิจกรรมทางวิชาชีพ วิทยาศาสตร์ และเทคนิค	38	-	6	6	7	3	3	7	2	-	3	-	-	Professional, scientific and technical activities
กิจกรรมการบริหาร และการบริการสนับสนุน	160	3	2	20	13	30	22	24	23	11	6	6	1	Administrative and support service activities
การบริหารราชการ การป้องกันประเทศ และการประกันสังคมภาคบังคับ	1,304	11	58	134	164	160	206	226	199	112	24	6	2	Public administration and defence; compulsory social security
การศึกษา	585	-	16	92	76	56	49	90	126	69	9	1	1	Education
กิจกรรมด้านสุขภาพและงานสังคมสงเคราะห์	129	1	12	24	23	21	19	16	10	3	-	-	-	Human health and social work activities
ศิลปะ ความบันเทิง และนันทนาการ	90	1	6	10	8	15	20	15	9	6	-	-	1	Arts, entertainment and recreation
กิจกรรมบริการด้านอื่น ๆ	4,793	173	293	365	406	477	605	667	677	466	293	190	180	Other service activities
กิจกรรมการจ้างงานในครัวเรือนส่วนบุคคล กิจกรรมการผลิตสินค้าและบริการ ที่ทำขึ้นเองเพื่อใช้ในครัวเรือน ซึ่งไม่สามารถ จำแนกกิจกรรมได้อย่างชัดเจน	28	2	-	5	3	2	2	2	1	6	2	-	1	Activities of households as employers; undifferentiated goods and services-producing activities of households for own use
กิจกรรมขององค์การระหว่างประเทศ และภาคีสมาชิก	-	-	-	-	-	-	-	-	-	-	-	-	-	Activities of extraterritorial organizations and bodies
ไม่ทราบ	701	40	68	73	93	69	110	103	63	39	21	6	16	Unknown

ตารางที่ 15 ประชากรอายุ 15 ปีขึ้นไปทำงานในรอบปี จำแนกตามหมวดอุตสาหกรรม กลุ่มอายุ เพศ และเขตการปกครอง (ต่อ)

Table 15 Usually economically active population 15 years of age and over by industry, age group, sex and area (Contd.)

หมวดอุตสาหกรรม เพศ และเขตการปกครอง	รวม Total	กลุ่มอายุ Age group												Major industry group, sex and area
		15 - 19	20 - 24	25 - 29	30 - 34	35 - 39	40 - 44	45 - 49	50 - 54	55 - 59	60 - 64	65 - 69	70 ขึ้นไป and over	
หญิง	47,268	1,107	2,957	4,514	4,820	5,402	6,294	6,965	6,309	4,381	2,359	1,213	946	Female
เกษตรกรรม การป่าไม้ และการประมง	23,934	606	1,150	1,481	1,905	2,522	3,257	3,860	3,607	2,713	1,516	760	559	Agriculture, forestry and fishing
การทำเหมืองแร่ และเหมืองหิน	14	1	5	2	-	1	2	2	-	-	-	-	-	Mining and quarrying
การผลิต	10,053	298	997	1,617	1,525	1,362	1,228	1,141	825	503	275	138	142	Manufacturing
การไฟฟ้า ก๊าซ ไอน้ำ และระบบปรับอากาศ	11	1	1	2	1	3	2	-	-	-	-	-	-	Electricity, gas, steam and air conditioning supply
การจัดหาน้ำ การจัดการ และการบำบัดน้ำเสีย ของเสีย และสิ่งปฏิกูล	15	-	-	3	3	-	3	1	-	2	1	-	-	Water supply; sewerage, waste management and remediation activities
การก่อสร้าง	511	8	20	41	41	66	89	121	91	26	8	-	-	Construction
การขายส่งและการขายปลีก การซ่อมยานยนต์และจักรยายนต์	3,595	46	216	362	386	403	487	520	482	346	177	99	73	Wholesale and retail trade; repair of motor vehicles motorcycles
การขนส่ง และสถานที่เก็บสินค้า	75	-	6	7	13	14	11	17	6	1	1	-	-	Transportation and storage
ที่พักแรมและบริการด้านอาหาร	1,333	30	77	101	91	151	191	213	240	152	56	25	6	Accommodation and food service activities
ข้อมูลข่าวสารและการสื่อสาร	14	-	-	8	1	1	3	-	-	-	-	-	-	Information and communication
กิจกรรมทางการเงินและการประกันภัย	158	2	13	40	41	24	20	16	-	2	-	-	-	Financial and insurance activities
กิจกรรมอสังหาริมทรัพย์	20	-	-	3	3	2	-	5	2	1	2	-	1	Real estate activities
กิจกรรมทางวิชาชีพ วิทยาศาสตร์ และเทคนิค	33	-	5	7	6	6	-	3	1	5	1	-	-	Professional, scientific and technical activities
กิจกรรมการบริหาร และการบริการสนับสนุน	108	1	7	13	8	14	13	29	13	9	1	1	1	Administrative and support service activities
การบริหารราชการ การป้องกันประเทศ และการประกันสังคมภาคบังคับ	559	3	41	110	135	88	67	52	41	18	2	1	-	Public administration and defence; compulsory social security
การศึกษา	1,015	8	77	217	158	119	104	126	137	62	6	2	-	Education
กิจกรรมด้านสุขภาพและงานสังคมสงเคราะห์	391	5	48	74	85	58	46	37	25	10	3	-	-	Human health and social work activities
ศิลปะ ความบันเทิง และนันทนาการ	115	-	6	9	12	13	23	30	15	5	1	-	1	Arts, entertainment and recreation
กิจกรรมบริการด้านอื่น ๆ	4,496	74	213	298	320	472	599	680	739	484	295	180	142	Other service activities
กิจกรรมการจ้างงานในครัวเรือนส่วนบุคคล กิจกรรมการผลิตสินค้าและบริการ ที่ทำขึ้นเองเพื่อใช้ในครัวเรือน ซึ่งไม่สามารถ จำแนกกิจกรรมได้อย่างชัดเจน	76	1	6	7	4	14	13	11	6	10	1	2	1	Activities of households as employers; undifferentiated goods and services-producing activities of households for own use
กิจกรรมขององค์การระหว่างประเทศ และภาคีสมาชิก	-	-	-	-	-	-	-	-	-	-	-	-	-	Activities of extraterritorial organizations and bodies
ไม่ทราบ	739	22	71	111	81	69	136	102	79	31	12	5	21	Unknown

ตารางที่ 16 ประชากรอายุ 15 ปีขึ้นไปทำงานในรอบปี จำแนกตามสถานภาพการทำงาน กลุ่มอายุ เพศ และเขตการปกครอง

Table 16 Usually economically active population 15 years of age and over by work status, age group, sex and area

กลุ่มอายุ เพศ และเขตการปกครอง	รวม Total	สถานภาพการทำงาน Work status							สมาชิกของ การรวมกลุ่ม Member of producer's cooperatives	ไม่ทราบ Unknown	Age group, sex and area
		นายจ้าง Employer	ผู้ประกอบการ ธุรกิจส่วนตัว โดยไม่มีลูกจ้าง Own account worker	ผู้ช่วยธุรกิจ ในครัวเรือน โดยไม่ได้รับค่าจ้าง Unpaid family worker	ลูกจ้าง Employee			เอกชน Private employee			
					รัฐบาล Government employee	รัฐวิสาหกิจ Government enterprise					
ยอดรวม	269,178	3,266	113,825	38,635	16,219	1,196	93,391	318	2,328	Total	
15 - 19	5,591	17	1,306	1,240	78	16	2,841	6	87	15 - 19	
20 - 24	20,388	56	3,224	2,521	826	95	13,534	6	128	20 - 24	
25 - 29	33,361	159	5,342	3,140	2,301	152	22,028	14	225	25 - 29	
30 - 34	30,704	291	7,417	3,429	2,349	164	16,844	18	190	30 - 34	
35 - 39	27,199	380	10,232	4,026	1,917	150	10,313	18	164	35 - 39	
40 - 44	30,782	515	14,282	5,012	2,015	178	8,279	32	470	40 - 44	
45 - 49	35,978	603	18,847	5,886	2,471	214	7,456	56	446	45 - 49	
50 - 54	33,949	514	19,184	5,427	2,610	147	5,704	55	308	50 - 54	
55 - 59	24,317	355	14,934	3,966	1,385	65	3,428	49	137	55 - 59	
60 - 64	13,484	202	9,122	2,274	185	10	1,591	33	67	60 - 64	
65 - 69	7,158	87	5,227	965	51	3	766	18	41	65 - 69	
70 ขึ้นไป	6,266	87	4,707	749	32	3	607	15	66	70 and over	

ตารางที่ 16 ประชากรอายุ 15 ปีขึ้นไปทำงานในรอบปี จำแนกตามสถานภาพการทำงาน กลุ่มอายุ เพศ และเขตการปกครอง (ต่อ)

Table 16 Usually economically active population 15 years of age and over by work status, age group, sex and area (Contd.)

กลุ่มอายุ เพศ และเขตการปกครอง	รวม Total	สถานภาพการทำงาน Work status							สมาชิกของ การรวมกลุ่ม Member of producer's cooperatives	ไม่ทราบ Unknown	Age group, sex and area
		นายจ้าง Employer	ผู้ประกอบการ ธุรกิจส่วนตัว โดยไม่มีลูกจ้าง Own account worker	ผู้ช่วยธุรกิจ ในครัวเรือน โดยไม่ได้รับค่าจ้าง Unpaid family worker	ลูกจ้าง รัฐบาล Government employee	ลูกจ้าง รัฐวิสาหกิจ Government enterprise	เอกชน Private employee				
ชาย	133,996	2,354	67,276	9,345	8,561	794	44,406	124	1,135	Male	
15 - 19	3,094	7	850	718	53	9	1,405	3	49	15 - 19	
20 - 24	9,981	37	1,928	1,325	324	60	6,240	3	64	20 - 24	
25 - 29	16,301	118	3,163	1,436	1,000	78	10,384	10	111	25 - 29	
30 - 34	15,063	217	4,327	1,220	990	97	8,111	6	95	30 - 34	
35 - 39	13,357	273	5,871	1,146	973	99	4,897	12	87	35 - 39	
40 - 44	14,696	378	8,035	997	1,156	118	3,769	14	231	40 - 44	
45 - 49	17,469	440	10,740	916	1,436	146	3,556	21	214	45 - 49	
50 - 54	16,751	374	11,048	631	1,534	122	2,880	18	145	50 - 54	
55 - 59	12,304	245	8,876	434	890	54	1,725	16	64	55 - 59	
60 - 64	7,134	153	5,722	269	144	9	803	8	26	60 - 64	
65 - 69	4,136	59	3,517	116	37	2	375	7	23	65 - 69	
70 ขึ้นไป	3,711	54	3,198	139	24	-	263	6	27	70 and over	

ตารางที่ 16 ประชากรอายุ 15 ปีขึ้นไปทำงานในรอบปี จำแนกตามสถานภาพการทำงาน กลุ่มอายุ เพศ และเขตการปกครอง (ต่อ)

Table 16 Usually economically active population 15 years of age and over by work status, age group, sex and area (Contd.)

กลุ่มอายุ เพศ และเขตการปกครอง	รวม Total	สถานภาพการทำงาน Work status							สมาชิกของ การรวมกลุ่ม Member of producer's cooperatives	ไม่ทราบ Unknown	Age group, sex and area
		นายจ้าง Employer	ผู้ประกอบการ ธุรกิจส่วนตัว โดยไม่มีลูกจ้าง Own account worker	ผู้ช่วยธุรกิจ ในครัวเรือน โดยไม่ได้รับค่าจ้าง Unpaid family worker	ลูกจ้าง รัฐบาล Government employee	ลูกจ้าง รัฐวิสาหกิจ Government enterprise	เอกชน Private employee				
หญิง	135,182	912	46,549	29,290	7,657	403	48,985	193	1,192	Female	
15 - 19	2,497	10	457	523	25	7	1,436	2	37	15 - 19	
20 - 24	10,407	19	1,295	1,196	502	35	7,294	2	64	20 - 24	
25 - 29	17,061	41	2,179	1,705	1,301	74	11,645	3	114	25 - 29	
30 - 34	15,641	74	3,090	2,210	1,359	67	8,733	13	95	30 - 34	
35 - 39	13,842	107	4,361	2,880	944	51	5,416	6	77	35 - 39	
40 - 44	16,086	137	6,247	4,015	858	60	4,510	18	240	40 - 44	
45 - 49	18,509	163	8,106	4,970	1,035	68	3,900	34	232	45 - 49	
50 - 54	17,197	141	8,137	4,796	1,076	25	2,824	36	163	50 - 54	
55 - 59	12,014	110	6,058	3,532	495	10	1,703	33	73	55 - 59	
60 - 64	6,350	49	3,401	2,005	41	1	788	25	41	60 - 64	
65 - 69	3,022	29	1,709	849	13	1	391	11	18	65 - 69	
70 ขึ้นไป	2,555	33	1,509	610	8	3	344	9	39	70 and over	

ตารางที่ 16 ประชากรอายุ 15 ปีขึ้นไปทำงานในรอบปี จำแนกตามสถานภาพการทำงาน กลุ่มอายุ เพศ และเขตการปกครอง (ต่อ)

Table 16 Usually economically active population 15 years of age and over by work status, age group, sex and area (Contd.)

กลุ่มอายุ เพศ และเขตการปกครอง	รวม Total	สถานภาพการทำงาน Work status							สมาชิกของ การรวมกลุ่ม Member of producer's cooperatives	ไม่ทราบ Unknown	Age group, sex and area
		นายจ้าง Employer	ผู้ประกอบการ ธุรกิจส่วนตัว โดยไม่มีลูกจ้าง Own account worker	ผู้ช่วยธุรกิจ ในครัวเรือน โดยไม่ได้รับค่าจ้าง Unpaid family worker	ลูกจ้าง รัฐบาล Government employee	ลูกจ้าง รัฐวิสาหกิจ Government enterprise	เอกชน Private employee				
ในเขตเทศบาล	171,918	2,303	64,570	18,047	12,427	991	71,749	249	1,580	Municipal area	
15 - 19	2,971	11	522	309	58	8	2,000	5	59	15 - 19	
20 - 24	14,142	38	1,546	835	600	74	10,959	3	86	20 - 24	
25 - 29	24,182	110	2,748	1,229	1,701	125	18,080	10	179	25 - 29	
30 - 34	20,905	215	3,907	1,396	1,756	128	13,354	13	137	30 - 34	
35 - 39	16,523	250	5,314	1,664	1,451	122	7,599	17	106	35 - 39	
40 - 44	18,478	345	7,914	2,343	1,534	147	5,875	26	294	40 - 44	
45 - 49	22,177	414	11,054	3,001	1,933	182	5,263	37	292	45 - 49	
50 - 54	21,227	361	11,435	2,880	2,082	132	4,086	44	206	50 - 54	
55 - 59	15,254	269	9,069	2,190	1,112	59	2,414	38	102	55 - 59	
60 - 64	8,127	154	5,361	1,261	130	8	1,143	28	42	60 - 64	
65 - 69	4,171	65	2,979	509	42	3	530	14	30	65 - 69	
70 ขึ้นไป	3,760	71	2,720	430	28	2	447	14	47	70 and over	

ตารางที่ 16 ประชากรอายุ 15 ปีขึ้นไปทำงานในรอบปี จำแนกตามสถานภาพการทำงาน กลุ่มอายุ เพศ และเขตการปกครอง (ต่อ)

Table 16 Usually economically active population 15 years of age and over by work status, age group, sex and area (Contd.)

กลุ่มอายุ เพศ และเขตการปกครอง	รวม Total	สถานภาพการทำงาน Work status							สมาชิกของ การรวมกลุ่ม Member of producer's cooperatives	ไม่ทราบ Unknown	Age group, sex and area
		นายจ้าง Employer	ผู้ประกอบการ ธุรกิจส่วนตัว โดยไม่มีลูกจ้าง Own account worker	ผู้ช่วยธุรกิจ ในครัวเรือน โดยไม่ได้รับค่าจ้าง Unpaid family worker	ลูกจ้าง Employee			เอกชน Private employee			
					รัฐบาล Government employee	รัฐวิสาหกิจ Government enterprise					
ชาย	84,004	1,619	36,561	4,180	6,542	657	33,589	91	765	Male	
15 - 19	1,582	6	374	184	40	6	940	3	28	15 - 19	
20 - 24	6,692	23	951	465	243	45	4,922	1	43	20 - 24	
25 - 29	11,635	79	1,610	569	764	65	8,454	7	87	25 - 29	
30 - 34	10,084	162	2,180	530	734	78	6,326	3	71	30 - 34	
35 - 39	8,083	177	2,917	483	740	80	3,619	12	54	35 - 39	
40 - 44	8,687	244	4,177	494	874	97	2,649	10	142	40 - 44	
45 - 49	10,633	284	5,986	513	1,104	118	2,477	11	140	45 - 49	
50 - 54	10,338	260	6,278	364	1,193	110	2,018	15	101	50 - 54	
55 - 59	7,621	180	5,187	262	698	49	1,184	11	49	55 - 59	
60 - 64	4,136	114	3,177	168	101	7	546	7	16	60 - 64	
65 - 69	2,363	46	1,929	66	31	2	268	5	16	65 - 69	
70 ขึ้นไป	2,151	44	1,794	82	20	-	185	6	19	70 and over	

ตารางที่ 16 ประชากรอายุ 15 ปีขึ้นไปทำงานในรอบปี จำแนกตามสถานภาพการทำงาน กลุ่มอายุ เพศ และเขตการปกครอง (ต่อ)

Table 16 Usually economically active population 15 years of age and over by work status, age group, sex and area (Contd.)

กลุ่มอายุ เพศ และเขตการปกครอง	รวม Total	สถานภาพการทำงาน Work status							สมาชิกของ การรวมกลุ่ม Member of producer's cooperatives	ไม่ทราบ Unknown	Age group, sex and area
		นายจ้าง Employer	ผู้ประกอบการ ธุรกิจส่วนตัว โดยไม่มีลูกจ้าง Own account worker	ผู้ช่วยธุรกิจ ในครัวเรือน โดยไม่ได้รับค่าจ้าง Unpaid family worker	ลูกจ้าง รัฐบาล Government employee	ลูกจ้าง รัฐวิสาหกิจ Government enterprise	เอกชน Private employee				
หญิง	87,914	684	28,009	13,867	5,885	334	38,160	158	815	Female	
15 - 19	1,389	6	147	125	18	2	1,060	1	31	15 - 19	
20 - 24	7,450	16	595	371	358	29	6,037	2	43	20 - 24	
25 - 29	12,547	30	1,138	660	937	60	9,626	3	92	25 - 29	
30 - 34	10,821	53	1,727	866	1,022	50	7,028	9	67	30 - 34	
35 - 39	8,440	72	2,397	1,181	711	42	3,980	5	52	35 - 39	
40 - 44	9,792	101	3,738	1,850	661	50	3,225	16	152	40 - 44	
45 - 49	11,544	130	5,069	2,489	829	63	2,786	26	152	45 - 49	
50 - 54	10,889	101	5,157	2,517	888	23	2,068	30	105	50 - 54	
55 - 59	7,633	89	3,882	1,928	413	10	1,229	27	53	55 - 59	
60 - 64	3,991	40	2,184	1,092	30	1	597	22	26	60 - 64	
65 - 69	1,809	19	1,050	442	11	1	262	9	15	65 - 69	
70 ขึ้นไป	1,609	27	926	348	8	2	262	8	28	70 and over	

ตารางที่ 16 ประชากรอายุ 15 ปีขึ้นไปทำงานในรอบปี จำแนกตามสถานภาพการทำงาน กลุ่มอายุ เพศ และเขตการปกครอง (ต่อ)

Table 16 Usually economically active population 15 years of age and over by work status, age group, sex and area (Contd.)

กลุ่มอายุ เพศ และเขตการปกครอง	รวม Total	สถานภาพการทำงาน Work status							สมาชิกของ การรวมกลุ่ม Member of producer's cooperatives	ไม่ทราบ Unknown	Age group, sex and area
		นายจ้าง Employer	ผู้ประกอบการ ธุรกิจส่วนตัว โดยไม่มีลูกจ้าง Own account worker	ผู้ช่วยธุรกิจ ในครัวเรือน โดยไม่ได้รับค่าจ้าง Unpaid family worker	ลูกจ้าง รัฐบาล Government employee	ลูกจ้าง รัฐวิสาหกิจ Government enterprise	เอกชน Private employee				
นอกเขตเทศบาล	97,260	963	49,254	20,588	3,791	206	21,642	68	747	Non-municipal area	
15 - 19	2,620	6	785	932	20	8	841	1	28	15 - 19	
20 - 24	6,246	17	1,677	1,685	225	21	2,575	2	42	20 - 24	
25 - 29	9,179	49	2,594	1,912	601	26	3,948	3	46	25 - 29	
30 - 34	9,799	76	3,510	2,034	593	36	3,491	6	53	30 - 34	
35 - 39	10,676	130	4,918	2,361	466	27	2,714	1	58	35 - 39	
40 - 44	12,304	170	6,368	2,668	480	31	2,404	6	176	40 - 44	
45 - 49	13,801	189	7,792	2,885	538	32	2,193	18	154	45 - 49	
50 - 54	12,722	154	7,749	2,547	528	15	1,617	10	102	50 - 54	
55 - 59	9,064	85	5,865	1,776	273	6	1,014	10	35	55 - 59	
60 - 64	5,357	48	3,761	1,013	55	2	448	5	25	60 - 64	
65 - 69	2,986	22	2,248	456	9	-	236	5	10	65 - 69	
70 ขึ้นไป	2,507	16	1,987	319	3	1	160	1	18	70 and over	

ตารางที่ 16 ประชากรอายุ 15 ปีขึ้นไปทำงานในรอบปี จำแนกตามสถานภาพการทำงาน กลุ่มอายุ เพศ และเขตการปกครอง (ต่อ)

Table 16 Usually economically active population 15 years of age and over by work status, age group, sex and area (Contd.)

กลุ่มอายุ เพศ และเขตการปกครอง	รวม Total	สถานภาพการทำงาน Work status							สมาชิกของ การรวมกลุ่ม Member of producer's cooperatives	ไม่ทราบ Unknown	Age group, sex and area
		นายจ้าง Employer	ผู้ประกอบการ ธุรกิจส่วนตัว โดยไม่มีลูกจ้าง Own account worker	ผู้ช่วยธุรกิจ ในครัวเรือน โดยไม่ได้รับค่าจ้าง Unpaid family worker	ลูกจ้าง รัฐบาล Government employee	ลูกจ้าง รัฐวิสาหกิจ Government enterprise	เอกชน Private employee				
ชาย	49,992	735	30,715	5,165	2,020	137	10,817	33	370	Male	
15 - 19	1,512	1	476	533	13	3	465	-	21	15 - 19	
20 - 24	3,289	14	977	860	82	15	1,318	2	21	20 - 24	
25 - 29	4,666	39	1,553	867	236	13	1,930	3	25	25 - 29	
30 - 34	4,979	56	2,147	690	256	19	1,785	2	24	30 - 34	
35 - 39	5,274	96	2,954	662	233	18	1,278	-	33	35 - 39	
40 - 44	6,010	133	3,859	503	283	20	1,119	3	89	40 - 44	
45 - 49	6,836	156	4,754	403	332	27	1,079	10	74	45 - 49	
50 - 54	6,413	114	4,770	268	341	13	862	3	44	50 - 54	
55 - 59	4,683	65	3,689	171	192	6	541	4	15	55 - 59	
60 - 64	2,998	39	2,544	101	44	2	257	1	10	60 - 64	
65 - 69	1,773	12	1,588	49	7	-	107	2	7	65 - 69	
70 ขึ้นไป	1,560	10	1,404	56	3	-	78	-	8	70 and over	

ตารางที่ 16 ประชากรอายุ 15 ปีขึ้นไปทำงานในรอบปี จำแนกตามสถานภาพการทำงาน กลุ่มอายุ เพศ และเขตการปกครอง (ต่อ)

Table 16 Usually economically active population 15 years of age and over by work status, age group, sex and area (Contd.)

กลุ่มอายุ เพศ และเขตการปกครอง	รวม Total	สถานภาพการทำงาน Work status							สมาชิกของ การรวมกลุ่ม Member of producer's cooperatives	ไม่ทราบ Unknown	Age group, sex and area
		นายจ้าง Employer	ผู้ประกอบการ ธุรกิจส่วนตัว โดยไม่มีลูกจ้าง Own account worker	ผู้ช่วยธุรกิจ ในครัวเรือน โดยไม่ได้รับค่าจ้าง Unpaid family worker	ลูกจ้าง รัฐบาล Government employee	ลูกจ้าง รัฐวิสาหกิจ Government enterprise	เอกชน Private employee				
หญิง	47,268	228	18,539	15,423	1,772	69	10,825	35	377	Female	
15 - 19	1,107	5	309	398	7	5	376	1	7	15 - 19	
20 - 24	2,957	3	701	825	144	6	1,257	-	21	20 - 24	
25 - 29	4,514	10	1,041	1,045	364	14	2,018	-	22	25 - 29	
30 - 34	4,820	21	1,363	1,344	337	17	1,706	3	29	30 - 34	
35 - 39	5,402	34	1,964	1,699	233	9	1,436	1	25	35 - 39	
40 - 44	6,294	37	2,510	2,165	198	10	1,285	2	88	40 - 44	
45 - 49	6,965	33	3,038	2,481	206	5	1,114	8	80	45 - 49	
50 - 54	6,309	40	2,979	2,279	187	2	756	7	58	50 - 54	
55 - 59	4,381	21	2,176	1,604	81	-	474	6	20	55 - 59	
60 - 64	2,359	9	1,216	912	11	-	192	3	15	60 - 64	
65 - 69	1,213	9	660	407	2	-	129	2	3	65 - 69	
70 ขึ้นไป	946	6	583	263	-	1	82	1	10	70 and over	

ตารางที่ 17 ประชากร จำแนกตามสถานที่เกิด เพศ และเขตการปกครอง

Table 17 Population by place of birth, sex and area

สถานที่เกิด	ประชากร Population			ในเขตเทศบาล Municipal area			นอกเขตเทศบาล Non-municipal area			Place of birth
	รวม	ชาย	หญิง	รวม	ชาย	หญิง	รวม	ชาย	หญิง	
	Total	Male	Female	Total	Male	Female	Total	Male	Female	
ยอดรวม	412,741	201,351	211,390	262,833	126,662	136,170	149,908	74,688	75,220	Total
เกิดในประเทศ	407,575	198,596	208,979	259,338	124,788	134,550	148,237	73,808	74,429	Native Born
กรุงเทพมหานคร	3,225	1,854	1,370	2,426	1,407	1,019	799	447	352	Bangkok Metropolis
กาญจนบุรี	148	68	80	97	44	53	51	24	27	Kanchanaburi
จันทบุรี	107	66	41	75	45	30	32	21	12	Chanthaburi
ฉะเชิงเทรา	117	62	54	81	43	38	36	20	16	Chachoengsao
ชลบุรี	320	170	150	216	120	96	104	50	54	Chon Buri
ชัยนาท	162	83	80	126	65	60	37	17	20	Chai Nat
ตราด	23	14	9	18	12	6	5	1	3	Trat
นครนายก	74	49	25	59	37	22	15	11	3	Nakhon Nayok
นครปฐม	180	106	74	112	65	46	68	40	28	Nakhon Pathom
นนทบุรี	152	91	61	105	63	42	46	28	19	Nonthaburi
ปทุมธานี	119	57	63	91	42	49	29	15	14	Pathum Thani
ประจวบคีรีขันธ์	131	70	61	101	52	48	31	18	13	Prachuap Khiri Khan
ปราจีนบุรี	140	77	62	102	58	44	38	19	18	Prachin Buri
พระนครศรีอยุธยา	196	119	77	152	87	65	45	32	13	Phra Nakhon Si Ayutthaya
เพชรบุรี	109	60	49	75	38	36	34	22	13	Phetchaburi
ระยอง	117	48	69	85	35	50	32	13	20	Rayong
ราชบุรี	181	104	77	132	73	59	49	31	18	Ratchaburi
ลพบุรี	244	138	106	145	83	62	98	55	44	Lop Buri
สมุทรปราการ	260	147	113	198	124	74	62	23	39	Samut Prakarn

ตารางที่ 17 ประชากร จำแนกตามสถานที่เกิด เพศ และเขตการปกครอง (ต่อ)

Table 17 Population by place of birth, sex and area (Contd.)

สถานที่เกิด	ประชากร Population			ในเขตเทศบาล Municipal area			นอกเขตเทศบาล Non-municipal area			Place of birth
	รวม	ชาย	หญิง	รวม	ชาย	หญิง	รวม	ชาย	หญิง	
	Total	Male	Female	Total	Male	Female	Total	Male	Female	
สมุทรสงคราม	71	43	28	62	36	26	9	7	2	Samut Songkhram
สมุทรสาคร	90	42	48	60	28	32	30	14	16	Samut Sakhon
สระแก้ว	15	9	6	9	6	3	6	3	2	Sa Kaeo
สระบุรี	173	104	69	146	90	56	28	14	14	Saraburi
สิงห์บุรี	107	56	51	78	44	34	29	11	17	Sing Buri
สุพรรณบุรี	195	111	84	147	80	67	48	31	17	Suphanburi
อ่างทอง	88	56	32	62	41	22	25	15	10	Ang Thong
กำแพงเพชร	636	293	343	395	186	209	241	106	134	Kamphaeng Phet
เชียงใหม่	6,501	2,955	3,546	5,292	2,388	2,904	1,209	567	642	Chiang Rai
เชียงใหม่	28,760	14,072	14,688	19,481	9,545	9,936	9,278	4,527	4,752	Chiang Mai
ตาก	5,115	2,496	2,619	823	358	465	4,292	2,138	2,153	Tak
นครสวรรค์	725	377	348	512	255	257	214	122	92	Nakhon Sawan
น่าน	1,797	818	979	1,518	695	823	280	123	156	Nan
พะเยา	3,022	1,411	1,612	2,649	1,222	1,427	373	189	185	Phayao
พิจิตร	503	235	269	372	169	202	132	65	66	Phichit
พิษณุโลก	865	400	465	677	312	365	188	88	100	Phitsanulok
เพชรบูรณ์	460	215	246	318	140	178	142	75	68	Phetchabun
แพร่	3,861	1,724	2,137	3,314	1,463	1,852	547	261	286	Phrae
แม่ฮ่องสอน	1,848	874	974	1,152	528	624	697	346	350	Mae Hong Son
ลำปาง	9,113	4,235	4,877	7,661	3,522	4,139	1,451	713	738	Lampang
ลำพูน	329,026	160,550	168,476	204,018	98,282	105,736	125,008	62,268	62,740	Lamphun

ตารางที่ 17 ประชากร จำแนกตามสถานที่เกิด เพศ และเขตการปกครอง (ต่อ)

Table 17 Population by place of birth, sex and area (Contd.)

สถานที่เกิด	ประชากร Population			ในเขตเทศบาล Municipal area			นอกเขตเทศบาล Non-municipal area			Place of birth
	รวม	ชาย	หญิง	รวม	ชาย	หญิง	รวม	ชาย	หญิง	
	Total	Male	Female	Total	Male	Female	Total	Male	Female	
สุโขทัย	1,318	622	696	1,029	482	547	289	140	149	Sukhothai
อุดรดิตถ์	947	426	521	744	322	422	203	104	99	Uttaradit
อุทัยธานี	218	107	111	148	72	76	70	34	36	Uthai Thani
กาฬสินธุ์	233	113	119	171	76	95	62	38	24	Kalasin
ขอนแก่น	439	235	205	301	161	139	139	73	65	Khon kaen
ชัยภูมิ	327	166	161	233	115	118	94	50	43	Chaiyaphum
นครพนม	149	59	90	99	34	65	50	25	25	Nakhon phanom
นครราชสีมา	614	300	314	454	215	239	160	86	75	Nakhon Ratchasima
บุรีรัมย์	360	159	201	235	100	135	125	58	66	Buri Ram
มหาสารคาม	179	88	91	117	58	59	62	30	32	Maha Sarakham
มุกดาหาร	52	22	31	40	15	25	13	7	6	Mukdahan
ยโสธร	65	28	36	43	17	26	22	11	10	Yasothon
ร้อยเอ็ด	283	137	145	219	103	116	64	34	30	Roi Et
เลย	192	78	114	145	59	86	47	19	28	Loei
ศรีสะเกษ	351	181	170	166	87	79	185	94	90	Si Sa Ket
สกลนคร	273	111	162	208	71	137	65	40	25	Sakon Nakhon
สุรินทร์	273	122	151	194	88	107	79	34	44	Surin
หนองคาย	190	82	108	139	61	78	52	22	30	Nong Khai
อุดรธานี	475	245	230	334	167	168	141	79	62	Udon Thani
อุบลราชธานี	502	221	281	357	167	189	145	54	92	Ubon Ratchathani
หนองบัวลำภู	9	3	6	3	1	2	6	2	3	Nong Bua Lamphu

ตารางที่ 17 ประชากร จำแนกตามสถานที่เกิด เพศ และเขตการปกครอง (ต่อ)

Table 17 Population by place of birth, sex and area (Contd.)

สถานที่เกิด	ประชากร Population			ในเขตเทศบาล Municipal area			นอกเขตเทศบาล Non-municipal area			Place of birth
	รวม	ชาย	หญิง	รวม	ชาย	หญิง	รวม	ชาย	หญิง	
	Total	Male	Female	Total	Male	Female	Total	Male	Female	
อำนาจเจริญ	7	3	3	7	3	3	-	-	-	Amnat Charoen
กระบี่	38	18	19	21	10	11	16	8	8	Krabi
ชุมพร	67	40	27	48	27	20	19	13	7	Chumphon
ตรัง	60	32	28	50	25	25	10	7	3	Trang
นครศรีธรรมราช	234	129	105	154	82	72	80	47	33	Nakhon Si Thammarat
นราธิวาส	41	20	21	34	14	21	7	7	-	Narathiwat
ปัตตานี	40	22	18	23	11	11	17	10	7	Pattani
พังงา	39	23	16	28	15	14	10	8	2	Phangnga
พัทลุง	58	27	31	35	14	22	23	14	9	Phatthalung
ภูเก็ต	134	69	65	96	52	44	38	17	21	Phuket
ยะลา	70	36	34	59	29	30	11	7	5	Yala
ระนอง	28	22	7	18	14	5	10	8	2	Ranong
สงขลา	163	95	68	126	70	56	38	25	13	Songkhla
สตูล	18	10	8	11	7	5	7	3	3	Satun
สุราษฎร์ธานี	138	77	61	101	55	46	37	22	15	Surat Thani
ไม่ทราบจังหวัด	13	8	6	8	4	3	6	3	2	Unknown province
เกิดต่างประเทศ	2,771	1,565	1,206	1,761	997	764	1,009	567	442	Foreign Born
อื่น ๆ	51	25	26	32	16	16	20	9	10	Others
ไม่ทราบประเทศ	-	-	-	-	-	-	-	-	-	Unknown country
ไม่ทราบ	2,395	1,190	1,205	1,733	877	856	662	313	349	Unknown

ตารางที่ 18 ประชากร จำแนกตามลักษณะการย้ายถิ่น เพศ และเขตการปกครอง

Table 18 Population by migrated sex and area

ลักษณะการย้ายถิ่น	ประชากร Population			ในเขตเทศบาล Municipal area			นอกเขตเทศบาล Non-municipal area			Migration
	รวม	ชาย	หญิง	รวม	ชาย	หญิง	รวม	ชาย	หญิง	
	Total	Male	Female	Total	Male	Female	Total	Male	Female	
ยอดรวม	412,741	201,351	211,390	262,833	126,662	136,170	149,908	74,688	75,220	Total
ผู้ที่อาศัยอยู่ในจังหวัดที่เกิดใน พ.ศ. 2553	329,026	160,550	168,476	204,018	98,282	105,736	125,008	62,268	62,740	Living in province of birth in 2010
ไม่เคยย้ายถิ่นตั้งแต่ พ.ศ. 2548	316,085	154,007	162,079	193,825	93,130	100,695	122,260	60,877	61,383	Has not migrated since 2005
ย้ายถิ่นตั้งแต่ พ.ศ. 2548	12,941	6,543	6,397	10,193	5,152	5,041	2,748	1,391	1,357	Migrated since 2005
ย้ายภายในจังหวัด	7,885	4,030	3,855	6,550	3,344	3,206	1,335	686	649	Migrated within province
ย้ายมาจากจังหวัดอื่น	2,542	1,246	1,296	1,880	911	969	662	335	327	Migrated from other province
ย้ายมาจากต่างประเทศ	47	28	19	25	10	15	23	19	4	Migrated from abroad
ไม่ทราบว่าย้ายมาจากไหน	2,467	1,239	1,228	1,739	887	851	728	352	376	Migrated from unknown
ไม่ทราบว่าย้ายถิ่นหรือไม่	-	-	-	-	-	-	-	-	-	Unknown
ผู้ที่ไม่อาศัยอยู่ในจังหวัดที่เกิดใน พ.ศ. 2553	78,536	38,038	40,498	55,313	26,501	28,811	23,223	11,537	11,687	Not living in province of birth in 2010
ไม่เคยย้ายถิ่นตั้งแต่ พ.ศ. 2548	51,132	25,115	26,017	33,158	16,100	17,058	17,974	9,014	8,960	Has not migrated since 2005
ย้ายถิ่นตั้งแต่ พ.ศ. 2548	27,404	12,923	14,480	22,154	10,401	11,753	5,249	2,522	2,727	Migrated since 2005
ย้ายภายในจังหวัด	3,578	1,607	1,971	2,744	1,242	1,502	835	365	469	Migrated within province
ย้ายมาจากจังหวัดที่เกิด	20,307	9,590	10,716	16,660	7,813	8,847	3,647	1,777	1,870	Migrated from province of birth
ย้ายมาจากจังหวัดอื่น	3,499	1,712	1,787	2,736	1,336	1,400	763	376	387	Migrated from other province
ย้ายมาจากต่างประเทศ	20	14	6	15	11	5	5	3	1	Migrated from abroad
ไม่ทราบว่าย้ายมาจากไหน	-	-	-	-	-	-	-	-	-	Migrated from unknown
ไม่ทราบว่าย้ายถิ่นหรือไม่	-	-	-	-	-	-	-	-	-	Unknown
ไม่ทราบจังหวัดที่เกิด	13	8	6	8	4	3	6	3	2	Unknown province of birth
เกิดต่างประเทศ	2,771	1,565	1,206	1,761	997	764	1,009	567	442	Foreign born
ไม่ทราบ	2,395	1,190	1,205	1,733	877	856	662	313	349	Unknown

ตารางที่ 19 ประชากรที่ย้ายถิ่นภายใน 5 ปี จำแนกตามสถานที่อยู่ก่อนย้าย กลุ่มอายุ และเพศ

Table 19 Population who migrated within previous five years by previous place of residence, age group and sex

สถานที่อยู่ก่อนย้าย และเพศ	รวม Total	กลุ่มอายุ Age group											Previous place of residence and sex
		0 - 4	5 - 9	10 - 14	15 - 19	20 - 24	25 - 29	30 - 39	40 - 49	50 - 59	60 - 69	70 ขึ้นไป and over	
ยอดรวม	412,741	16,636	18,300	23,220	26,435	26,794	37,006	62,784	71,491	67,060	32,973	30,043	Total
ยอดรวมผู้ย้ายถิ่น	41,874	1,946	1,297	1,742	4,198	7,691	9,868	9,036	3,159	1,870	665	403	Total migrants
ส่วนร้อย	10.1	11.7	7.1	7.5	15.9	28.7	26.7	14.4	4.4	2.8	2	1.3	Percent
ย้ายภายในจังหวัด	11,660	331	356	510	1,222	1,893	2,692	2,864	1,020	514	172	87	Migrated within province
เขตการปกครอง	11,660	331	356	510	1,222	1,893	2,692	2,864	1,020	514	172	87	Area
จากในเขตเทศบาล	7,376	195	218	274	705	1,194	1,799	1,841	653	333	108	55	From municipal area
จากนอกเขตเทศบาล	3,618	102	103	195	443	618	767	858	301	150	58	24	From non-municipal area
ไม่ทราบเขต	666	34	35	41	75	80	126	164	66	31	7	8	Unknown area
อำเภอ	11,660	331	356	510	1,222	1,893	2,692	2,864	1,020	514	172	87	Amphoe
อำเภอเดียวกัน	7,007	234	241	355	564	994	1,633	1,847	662	317	105	55	Within amphoe
ต่างอำเภอ	4,653	98	114	156	658	899	1,059	1,016	358	198	67	32	Different amphoe
ไม่ทราบอำเภอ	-	-	-	-	-	-	-	-	-	-	-	-	Unknown amphoe
ย้ายมาจากจังหวัดอื่น	26,260	998	712	1,059	2,693	5,403	6,626	5,547	1,726	985	338	173	Migrated from other province
จากในเขตเทศบาล	13,084	345	285	314	864	2,839	3,659	3,067	889	538	197	86	From municipal area
จากนอกเขตเทศบาล	11,311	296	367	663	1,649	2,281	2,657	2,176	687	362	115	58	From non-municipal area
ไม่ทราบเขต	1,864	358	59	82	180	283	309	303	150	85	26	29	Unknown area
ย้ายมาจากจังหวัด	26,260	998	712	1,059	2,693	5,403	6,626	5,547	1,726	985	338	173	Migrated from province
กรุงเทพมหานคร	1,123	66	60	45	48	114	194	281	159	99	46	13	Bangkok Metropolis
กาญจนบุรี	34	-	3	1	2	3	5	6	7	5	-	2	Kanchanaburi
จันทบุรี	16	-	-	1	2	2	5	2	2	1	-	-	Chanthaburi
ฉะเชิงเทรา	24	-	-	1	3	1	6	5	2	3	2	-	Chachoengsao
ชลบุรี	188	21	2	9	15	26	39	46	25	2	3	-	Chon Buri
ชัยนาท	39	1	3	1	3	5	9	7	2	5	-	2	Chai Nat
ตราด	7	1	-	-	1	-	-	2	-	1	1	-	Trat
นครนายก	15	-	1	-	1	2	3	2	2	2	-	-	Nakhon Nayok

ตารางที่ 19 ประชากรที่ย้ายถิ่นภายใน 5 ปี จำแนกตามสถานที่อยู่ก่อนย้าย กลุ่มอายุ และเพศ (ต่อ)

Table 19 Population who migrated within previous five years by previous place of residence, age group and sex (Contd.)

สถานที่อยู่ก่อนย้าย และเพศ	รวม Total	กลุ่มอายุ Age group											Previous place of residence and sex
		0 - 4	5 - 9	10 - 14	15 - 19	20 - 24	25 - 29	30 - 39	40 - 49	50 - 59	60 - 69	70 ขึ้นไป and over	
นครปฐม	51	2	1	-	2	1	11	12	11	3	2	3	Nakhon Pathom
นนทบุรี	99	7	10	2	8	11	11	26	14	6	2	1	Nonthaburi
ปทุมธานี	79	5	6	3	6	9	9	21	11	6	2	1	Pathum Thani
ประจวบคีรีขันธ์	35	2	2	-	2	6	3	8	7	5	-	-	Prachuap Khiri Khan
ปราจีนบุรี	38	1	6	1	-	2	6	16	3	2	-	-	Prachin Buri
พระนครศรีอยุธยา	67	3	-	3	-	12	16	18	7	2	3	1	Phra Nakhon Si Ayutthaya
เพชรบุรี	28	-	1	2	1	2	7	2	5	1	7	-	Phetchaburi
ระยอง	47	6	2	1	2	9	10	7	5	3	1	1	Rayong
ราชบุรี	35	1	1	-	2	2	7	11	1	7	1	1	Ratchaburi
ลพบุรี	58	3	1	1	2	7	13	17	5	5	3	1	Lop Buri
สมุทรปราการ	177	10	5	4	5	21	44	57	22	7	2	2	Samut Prakarn
สมุทรสงคราม	11	-	-	-	-	-	6	2	2	1	-	-	Samut Songkhram
สมุทรสาคร	39	1	5	2	5	1	3	13	6	4	-	-	Samut Sakhon
สระแก้ว	25	-	1	3	1	2	5	2	6	5	-	-	Sa Kaeo
สระบุรี	38	1	5	3	2	7	6	11	-	2	-	-	Saraburi
สิงห์บุรี	19	-	1	2	2	1	2	3	5	2	-	-	Sing Buri
สุพรรณบุรี	38	2	-	-	1	2	7	10	10	2	3	-	Suphanburi
อ่างทอง	11	-	1	-	1	1	-	2	2	2	-	1	Ang Thong
กำแพงเพชร	204	11	6	3	16	33	36	42	39	18	-	-	Kamphaeng Phet
เชียงใหม่	2729	47	41	107	387	674	749	509	107	78	20	12	Chiang Rai
เชียงใหม่	8095	387	283	541	1100	1258	1749	1701	564	332	110	70	Chiang Mai
ตาก	917	57	73	112	116	140	141	152	57	39	23	8	Tak
นครสวรรค์	133	5	2	5	17	11	22	40	16	8	5	3	Nakhon Sawan
น่าน	649	2	6	6	47	165	219	151	32	17	5	1	Nan
พะเยา	1530	169	14	20	86	424	483	250	42	35	8	-	Phayao
พิจิตร	108	2	1	1	7	7	30	34	10	11	5	-	Phichit

ตารางที่ 19 ประชากรที่ย้ายถิ่นภายใน 5 ปี จำแนกตามสถานที่อยู่ก่อนย้าย กลุ่มอายุ และเพศ (ต่อ)

Table 19 Population who migrated within previous five years by previous place of residence, age group and sex (Contd.)

สถานที่อยู่ก่อนย้าย และเพศ	รวม Total	กลุ่มอายุ Age group											Previous place of residence and sex
		0 - 4	5 - 9	10 - 14	15 - 19	20 - 24	25 - 29	30 - 39	40 - 49	50 - 59	60 - 69	70 ขึ้นไป and over	
พิษณุโลก	276	9	3	7	12	58	75	65	25	11	7	3	Phitsanulok
เพชรบูรณ์	114	2	3	6	8	19	31	28	8	7	-	1	Phetchabun
แพร่	1661	21	11	8	85	505	589	374	42	18	6	2	Phrae
แม่ฮ่องสอน	798	19	22	20	226	167	158	125	45	15	1	1	Mae Hong Son
ลำปาง	4434	61	53	67	288	1307	1408	893	182	111	36	26	Lampang
ลำพูน	-	-	-	-	-	-	-	-	-	-	-	-	Lamphun
สุโขทัย	467	10	9	13	28	98	127	110	43	23	6	-	Sukhothai
อุดรดิตต์	358	5	2	2	39	79	97	103	16	11	1	3	Uttaradit
อุทัยธานี	30	-	-	-	1	10	3	10	1	2	-	1	Uthai Thani
กาฬสินธุ์	54	1	-	1	4	7	17	18	2	3	-	-	Kalasin
ขอนแก่น	78	2	6	2	7	10	16	20	14	1	-	-	Khon kaen
ชัยภูมิ	59	2	1	-	3	7	16	18	6	5	1	-	Chaiyaphum
นครพนม	56	-	1	2	5	14	10	15	8	1	-	-	Nakhon phanom
นครราชสีมา	140	7	8	6	13	15	30	28	22	7	5	1	Nakhon Ratchasima
บุรีรัมย์	69	2	3	1	8	9	7	22	14	3	-	-	Buri Ram
มหาสารคาม	43	2	-	-	1	3	6	14	9	7	1	-	Maha Sarakham
มุกดาหาร	5	-	-	1	-	-	2	1	-	-	-	-	Mukdahan
ยโสธร	32	1	1	1	2	2	5	11	5	1	2	-	Yasothon
ร้อยเอ็ด	41	2	-	-	2	10	10	8	1	7	-	-	Roi Et
เลย	52	1	1	3	2	8	13	19	3	1	-	-	Loei
ศรีสะเกษ	44	2	-	-	4	9	14	13	3	-	-	-	Si Sa Ket
สกลนคร	79	2	4	2	2	13	23	26	5	1	1	-	Sakon Nakhon
สุรินทร์	60	1	7	3	8	7	11	11	7	2	-	2	Surin
หนองคาย	67	2	2	2	5	11	12	24	7	-	1	-	Nong Khai
อุดรธานี	108	2	2	3	13	21	20	31	7	3	6	-	Udon Thani
อุบลราชธานี	91	3	2	3	9	15	19	22	8	6	3	-	Ubon Ratchathani

ตารางที่ 19 ประชากรที่ย้ายถิ่นภายใน 5 ปี จำแนกตามสถานที่อยู่ก่อนย้าย กลุ่มอายุ และเพศ (ต่อ)

Table 19 Population who migrated within previous five years by previous place of residence, age group and sex (Contd.)

สถานที่อยู่ก่อนย้าย และเพศ	รวม Total	กลุ่มอายุ Age group											Previous place of residence and sex
		0 - 4	5 - 9	10 - 14	15 - 19	20 - 24	25 - 29	30 - 39	40 - 49	50 - 59	60 - 69	70 ขึ้นไป and over	
หนองบัวลำภู	39	3	1	-	2	3	6	15	8	-	-	-	Nong Bua Lamphu
อำนาจเจริญ	24	-	2	2	1	6	3	6	3	-	-	-	Amnat Charoen
กระบี่	6	-	-	1	-	2	1	-	1	-	-	-	Krabi
ชุมพร	16	-	1	1	1	1	6	1	3	1	-	-	Chumphon
ตรัง	25	2	2	3	2	-	5	1	3	2	1	2	Trang
นครศรีธรรมราช	38	-	2	3	5	2	6	14	6	1	-	-	Nakhon Si Thammarat
นราธิวาส	5	-	-	1	-	2	-	1	-	-	-	-	Narathiwat
ปัตตานี	13	-	2	1	-	-	3	2	1	1	1	-	Pattani
พังงา	11	1	-	-	-	3	3	2	-	-	-	1	Phangnga
พัทลุง	18	3	2	1	1	2	5	1	2	-	-	-	Phatthalung
ภูเก็ต	52	5	5	1	1	7	9	10	8	5	-	2	Phuket
ยะลา	19	1	-	2	2	-	2	3	5	3	-	-	Yala
ระนอง	7	1	1	-	-	1	1	1	1	-	-	-	Ranong
สงขลา	35	2	2	2	5	3	1	7	7	2	3	-	Songkhla
สตูล	1	-	-	-	-	-	-	1	-	-	-	-	Satun
สุราษฎร์ธานี	34	2	5	1	5	3	2	3	10	-	2	-	Surat Thani
ไม่ทราบจังหวัด	-	-	-	-	-	-	-	-	-	-	-	-	Unknown province
ย้ายมาจากต่างประเทศ	725	20	35	44	83	116	140	160	80	23	18	6	Migrated from foreign country
ทวีปเอเชีย	679	17	32	44	82	116	139	150	72	17	7	3	Asia
ทวีปอเมริกา	2	-	-	-	-	-	-	1	-	-	1	-	America
ทวีปยุโรป	39	2	1	-	1	-	1	8	7	6	10	3	Europe
ทวีปออสเตรเลีย/แปซิฟิก	5	-	2	-	-	-	-	1	1	-	-	-	Australia/Pacific
ทวีปแอฟริกา	-	-	-	-	-	-	-	-	-	-	-	-	Africa
อื่น ๆ	-	-	-	-	-	-	-	-	-	-	-	-	Others
ไม่ทราบประเทศ	-	-	-	-	-	-	-	-	-	-	-	-	Unknown country
ไม่ทราบ	3230	597	194	129	200	279	410	466	332	348	137	137	Unknown

ตารางที่ 19 ประชากรที่ย้ายถิ่นภายใน 5 ปี จำแนกตามสถานที่อยู่ก่อนย้าย กลุ่มอายุ และเพศ (ต่อ)

Table 19 Population who migrated within previous five years by previous place of residence, age group and sex (Contd.)

สถานที่อยู่ก่อนย้าย และเพศ	รวม Total	กลุ่มอายุ Age group											Previous place of residence and sex
		0 - 4	5 - 9	10 - 14	15 - 19	20 - 24	25 - 29	30 - 39	40 - 49	50 - 59	60 - 69	70 ขึ้นไป and over	
ชาย	201,351	8,648	9,247	11,890	13,496	13,416	18,164	30,652	33,924	31,949	16,050	13,914	Male
ยอดรวมผู้ย้ายถิ่น	20,339	1,003	614	896	1,808	3,432	4,808	4,621	1,679	945	348	186	Total migrants
ส่วนร้อย	10.1	11.6	6.6	7.5	13.4	25.6	26.5	15.1	4.9	3	2.2	1.3	Percent
ย้ายภายในจังหวัด	5,753	184	172	269	601	858	1,297	1,442	532	268	87	44	Migrated within province
เขตการปกครอง	5,753	184	172	269	601	858	1,297	1,442	532	268	87	44	Area
จากในเขตเทศบาล	3,511	112	101	124	336	520	831	911	341	160	52	23	From municipal area
จากนอกเขตเทศบาล	1,890	56	55	113	219	295	407	444	166	88	31	15	From non-municipal area
ไม่ทราบเขต	353	16	16	32	47	43	60	86	24	19	5	7	Unknown area
อำเภอ	5,753	184	172	269	601	858	1,297	1,442	532	268	87	44	Amphoe
อำเภอเดียวกัน	3,416	131	108	198	272	443	747	931	345	164	50	27	Within amphoe
ต่างอำเภอ	2,337	53	63	71	329	415	550	511	187	104	37	17	Different amphoe
ไม่ทราบอำเภอ	-	-	-	-	-	-	-	-	-	-	-	-	Unknown amphoe
ย้ายมาจากจังหวัดอื่น	12,567	513	316	543	1,061	2,390	3,212	2,832	937	504	181	80	Migrated from other province
จากในเขตเทศบาล	6,234	166	131	152	363	1,239	1,746	1,529	492	272	108	36	From municipal area
จากนอกเขตเทศบาล	5,407	158	160	335	603	1,011	1,338	1,148	375	185	62	32	From non-municipal area
ไม่ทราบเขต	926	189	24	56	95	140	129	155	70	46	10	12	Unknown area
ย้ายมาจากจังหวัด	12,567	513	316	543	1,061	2,390	3,212	2,832	937	504	181	80	Migrated from province
กรุงเทพมหานคร	609	34	27	21	18	70	118	150	84	51	31	5	Bangkok Metropolis
กาญจนบุรี	13	-	-	-	-	3	2	1	2	3	-	-	Kanchanaburi
จันทบุรี	10	-	-	1	-	1	3	2	1	1	-	-	Chanthaburi
ฉะเชิงเทรา	14	-	-	1	-	1	5	1	2	2	1	-	Chachoengsao
ชลบุรี	84	10	1	3	6	11	15	23	14	-	1	-	Chon Buri
ชัยนาท	20	1	1	1	2	1	6	3	1	2	-	1	Chai Nat
ตราด	3	1	-	-	1	-	-	-	-	-	1	-	Trat
นครนายก	7	-	-	-	1	1	1	1	1	1	-	-	Nakhon Nayok

ตารางที่ 19 ประชากรที่ย้ายถิ่นภายใน 5 ปี จำแนกตามสถานที่อยู่ก่อนย้าย กลุ่มอายุ และเพศ (ต่อ)

Table 19 Population who migrated within previous five years by previous place of residence, age group and sex (Contd.)

สถานที่อยู่ก่อนย้าย และเพศ	รวม Total	กลุ่มอายุ Age group											Previous place of residence and sex
		0 - 4	5 - 9	10 - 14	15 - 19	20 - 24	25 - 29	30 - 39	40 - 49	50 - 59	60 - 69	70 ขึ้นไป and over	
นครปฐม	27	1	1	-	-	1	2	9	7	2	1	2	Nakhon Pathom
นนทบุรี	57	2	6	-	3	10	7	14	10	2	1	1	Nonthaburi
ปทุมธานี	39	2	2	1	2	5	7	11	3	1	2	1	Pathum Thani
ประจวบคีรีขันธ์	20	1	1	-	1	2	3	6	3	2	-	-	Prachuap Khiri Khan
ปราจีนบุรี	21	1	3	-	-	1	5	7	2	1	-	-	Prachin Buri
พระนครศรีอยุธยา	30	1	-	1	-	3	8	10	2	1	1	1	Phra Nakhon Si Ayutthaya
เพชรบุรี	14	-	-	2	1	-	5	1	1	1	2	-	Phetchaburi
ระยอง	20	-	1	1	-	2	7	3	2	2	1	-	Rayong
ราชบุรี	17	1	-	-	2	-	3	6	1	2	1	-	Ratchaburi
ลพบุรี	34	-	-	1	1	3	6	11	5	3	2	1	Lop Buri
สมุทรปราการ	110	3	3	-	2	11	32	40	14	3	-	1	Samut Prakarn
สมุทรสงคราม	5	-	-	-	-	-	1	1	1	1	-	-	Samut Songkhram
สมุทรสาคร	15	1	2	1	1	1	-	3	3	1	-	-	Samut Sakhon
สระแก้ว	14	-	-	2	1	2	2	2	2	1	-	-	Sa Kaeo
สระบุรี	18	1	1	1	2	2	3	6	-	1	-	-	Saraburi
สิงห์บุรี	14	-	1	1	1	1	1	3	3	1	-	-	Sing Buri
สุพรรณบุรี	23	1	-	-	1	-	2	8	8	1	1	-	Suphanburi
อ่างทอง	10	-	1	-	1	-	-	2	2	2	-	1	Ang Thong
กำแพงเพชร	105	6	5	1	5	18	17	27	19	8	-	-	Kamphaeng Phet
เชียงใหม่	1249	21	15	57	146	274	361	262	60	35	13	6	Chiang Rai
เชียงใหม่	3851	196	121	272	416	568	822	895	291	171	62	38	Chiang Mai
ตาก	459	32	32	70	68	64	58	72	28	22	10	2	Tak
นครสวรรค์	76	3	2	2	10	8	11	18	14	5	2	-	Nakhon Sawan
น่าน	311	-	2	5	18	69	110	78	19	7	1	1	Nan
พะเยา	719	91	5	6	24	187	242	126	19	18	2	-	Phayao
พิจิตร	56	2	-	1	3	2	14	18	7	6	2	-	Phichit

ตารางที่ 19 ประชากรที่ย้ายถิ่นภายใน 5 ปี จำแนกตามสถานที่อยู่ก่อนย้าย กลุ่มอายุ และเพศ (ต่อ)

Table 19 Population who migrated within previous five years by previous place of residence, age group and sex (Contd.)

สถานที่อยู่ก่อนย้าย และเพศ	รวม Total	กลุ่มอายุ Age group											Previous place of residence and sex
		0 - 4	5 - 9	10 - 14	15 - 19	20 - 24	25 - 29	30 - 39	40 - 49	50 - 59	60 - 69	70 ขึ้นไป and over	
พิษณุโลก	136	3	2	5	3	28	39	34	14	5	2	1	Phitsanulok
เพชรบูรณ์	49	1	1	1	3	9	10	14	6	2	-	1	Phetchabun
แพร่	751	11	3	2	26	230	281	170	18	7	1	-	Phrae
แม่ฮ่องสอน	399	11	7	11	108	76	85	64	25	11	1	-	Mae Hong Son
ลำปาง	2076	37	25	36	112	547	689	442	98	60	19	11	Lampang
ลำพูน	-	-	-	-	-	-	-	-	-	-	-	-	Lamphun
สุโขทัย	220	7	6	5	10	52	57	51	21	12	-	-	Sukhothai
อุดรดิตต์	148	3	1	2	15	26	37	46	9	7	1	-	Uttaradit
อุทัยธานี	14	-	-	-	1	6	-	5	1	1	-	-	Uthai Thani
กาฬสินธุ์	30	1	-	1	2	3	11	7	2	1	-	-	Kalasin
ขอนแก่น	47	1	3	1	6	3	9	11	10	1	-	-	Khon kaen
ชัยภูมิ	30	-	1	-	1	-	8	14	2	2	1	-	Chaiyaphum
นครพนม	23	-	1	1	2	5	3	6	3	1	-	-	Nakhon phanom
นครราชสีมา	76	6	3	5	3	9	15	15	15	3	1	1	Nakhon Ratchasima
บุรีรัมย์	35	1	3	-	1	3	5	11	9	1	-	-	Buri Ram
มหาสารคาม	24	1	-	-	-	3	2	8	6	4	-	-	Maha Sarakham
มุกดาหาร	1	-	-	-	-	-	-	1	-	-	-	-	Mukdahan
ยโสธร	15	-	1	-	1	1	2	5	3	-	1	-	Yasothon
ร้อยเอ็ด	21	-	-	-	-	6	6	5	1	3	-	-	Roi Et
เลย	22	-	-	2	1	1	5	9	2	1	-	-	Loei
ศรีสะเกษ	23	1	-	-	1	6	8	5	2	-	-	-	Si Sa Ket
สกลนคร	27	-	-	1	-	2	8	11	2	1	1	-	Sakon Nakhon
สุรินทร์	27	-	2	1	2	5	7	6	2	1	-	1	Surin
หนองคาย	29	1	2	1	3	5	5	8	3	-	1	-	Nong Khai
อุดรธานี	61	1	1	2	8	13	11	15	6	1	3	-	Udon Thani
อุบลราชธานี	44	3	1	1	3	5	8	11	6	3	2	-	Ubon Ratchathani

ตารางที่ 19 ประชากรที่ย้ายถิ่นภายใน 5 ปี จำแนกตามสถานที่อยู่ก่อนย้าย กลุ่มอายุ และเพศ (ต่อ)

Table 19 Population who migrated within previous five years by previous place of residence, age group and sex (Contd.)

สถานที่อยู่ก่อนย้าย และเพศ	รวม Total	กลุ่มอายุ Age group											Previous place of residence and sex
		0 - 4	5 - 9	10 - 14	15 - 19	20 - 24	25 - 29	30 - 39	40 - 49	50 - 59	60 - 69	70 ขึ้นไป and over	
หนองบัวลำภู	22	1	-	-	1	1	2	9	7	-	-	-	Nong Bua Lamphu
อำนาจเจริญ	10	-	1	1	-	3	1	2	1	-	-	-	Amnat Charoen
กระบี่	2	-	-	-	-	1	-	-	1	-	-	-	Krabi
ชุมพร	11	-	-	1	1	1	5	1	2	-	-	-	Chumphon
ตรัง	14	1	1	2	-	-	2	1	2	2	-	1	Trang
นครศรีธรรมราช	23	-	2	2	2	-	3	7	4	1	-	-	Nakhon Si Thammarat
นราธิวาส	1	-	-	-	-	1	-	-	-	-	-	-	Narathiwat
ปัตตานี	5	-	1	-	-	-	1	-	1	1	-	-	Pattani
พังงา	7	-	-	-	-	2	1	2	-	-	-	1	Phangnga
พัทลุง	6	1	1	-	-	-	2	-	1	-	-	-	Phatthalung
ภูเก็ต	18	1	2	-	-	2	3	5	2	2	-	-	Phuket
ยะลา	9	-	-	1	1	-	1	3	1	1	-	-	Yala
ระนอง	3	-	1	-	-	1	1	-	-	-	-	-	Ranong
สงขลา	17	-	-	2	1	2	-	3	5	2	1	-	Songkhla
สตูล	1	-	-	-	-	-	-	1	-	-	-	-	Satun
สุราษฎร์ธานี	22	2	5	-	-	2	-	3	7	-	2	-	Surat Thani
ไม่ทราบจังหวัด	-	-	-	-	-	-	-	-	-	-	-	-	Unknown province
ย้ายมาจากต่างประเทศ	427	7	23	26	53	65	81	96	42	16	14	5	Migrated from foreign country
ทวีปเอเชีย	392	7	19	26	52	65	80	87	39	12	3	2	Asia
ทวีปอเมริกา	2	-	-	-	-	-	-	1	-	-	1	-	America
ทวีปยุโรป	30	-	1	-	1	-	1	7	3	5	10	3	Europe
ทวีปออสเตรเลีย/แปซิฟิก	3	-	2	-	-	-	-	1	-	-	-	-	Australia/Pacific
ทวีปแอฟริกา	-	-	-	-	-	-	-	-	-	-	-	-	Africa
อื่น ๆ	-	-	-	-	-	-	-	-	-	-	-	-	Others
ไม่ทราบประเทศ	-	-	-	-	-	-	-	-	-	-	-	-	Unknown country
ไม่ทราบ	1592	299	104	59	93	119	218	252	169	157	66	57	Unknown

ตารางที่ 19 ประชากรที่ย้ายถิ่นภายใน 5 ปี จำแนกตามสถานที่อยู่ก่อนย้าย กลุ่มอายุ และเพศ (ต่อ)

Table 19 Population who migrated within previous five years by previous place of residence, age group and sex (Contd.)

สถานที่อยู่ก่อนย้าย และเพศ	รวม Total	กลุ่มอายุ Age group											Previous place of residence and sex
		0 - 4	5 - 9	10 - 14	15 - 19	20 - 24	25 - 29	30 - 39	40 - 49	50 - 59	60 - 69	70 ขึ้นไป and over	
หญิง	211,390	7,988	9,052	11,329	12,939	13,378	18,842	32,132	37,566	35,112	16,923	16,129	Female
ยอดรวมผู้ย้ายถิ่น	21,536	943	683	847	2,390	4,259	5,059	4,415	1,480	926	317	217	Total migrants
ส่วนร้อย	10.2	11.8	7.5	7.5	18.5	31.8	26.9	13.7	3.9	2.6	1.9	1.3	Percent
ย้ายภายในจังหวัด	5,907	147	184	242	620	1,035	1,394	1,422	489	246	85	43	Migrated within province
เขตการปกครอง	5,907	147	184	242	620	1,035	1,394	1,422	489	246	85	43	Area
จากในเขตเทศบาล	3,866	83	117	151	369	674	969	930	312	173	55	33	From municipal area
จากนอกเขตเทศบาล	1,728	46	48	82	224	323	360	414	135	61	27	9	From non-municipal area
ไม่ทราบเขต	313	18	19	9	28	37	66	78	42	12	2	1	Unknown area
อำเภอ	5,907	147	184	242	620	1,035	1,394	1,422	489	246	85	43	Amphoe
อำเภอเดียวกัน	3,591	103	133	157	292	551	886	916	317	152	55	28	Within amphoe
ต่างอำเภอ	2,316	45	51	85	329	484	508	506	172	94	30	15	Different amphoe
ไม่ทราบอำเภอ	-	-	-	-	-	-	-	-	-	-	-	-	Unknown amphoe
ย้ายมาจากจังหวัดอื่น	13,693	486	396	517	1,633	3,013	3,414	2,715	790	481	157	92	Migrated from other province
จากในเขตเทศบาล	6,850	179	154	162	501	1,600	1,914	1,538	397	266	89	50	From municipal area
จากนอกเขตเทศบาล	5,904	138	207	328	1,046	1,270	1,320	1,029	312	176	53	26	From non-municipal area
ไม่ทราบเขต	938	169	35	26	86	143	181	148	80	39	16	17	Unknown area
ย้ายมาจากจังหวัด	13,693	486	396	517	1,633	3,013	3,414	2,715	790	481	157	92	Migrated from province
กรุงเทพมหานคร	514	32	33	24	30	43	76	131	75	48	15	8	Bangkok Metropolis
กาญจนบุรี	22	-	3	1	2	-	2	5	5	1	-	2	Kanchanaburi
จันทบุรี	6	-	-	-	2	1	1	-	1	-	-	-	Chanthaburi
ฉะเชิงเทรา	10	-	-	-	3	-	1	3	-	1	1	-	Chachoengsao
ชลบุรี	104	10	1	6	9	15	24	24	11	2	2	-	Chon Buri
ชัยนาท	18	-	2	-	1	3	3	3	1	2	-	1	Chai Nat
ตราด	3	-	-	-	-	-	-	2	-	1	-	-	Trat
นครนายก	8	-	1	-	-	1	2	1	1	1	-	-	Nakhon Nayok

ตารางที่ 19 ประชากรที่ย้ายถิ่นภายใน 5 ปี จำแนกตามสถานที่อยู่ก่อนย้าย กลุ่มอายุ และเพศ (ต่อ)

Table 19 Population who migrated within previous five years by previous place of residence, age group and sex (Contd.)

สถานที่อยู่ก่อนย้าย และเพศ	รวม Total	กลุ่มอายุ Age group											Previous place of residence and sex
		0 - 4	5 - 9	10 - 14	15 - 19	20 - 24	25 - 29	30 - 39	40 - 49	50 - 59	60 - 69	70 ขึ้นไป and over	
นครปฐม	24	1	-	-	2	-	9	3	5	1	1	1	Nakhon Pathom
นนทบุรี	42	5	5	2	5	1	5	13	3	3	1	-	Nonthaburi
ปทุมธานี	40	2	3	2	3	5	2	9	8	5	-	-	Pathum Thani
ประจวบคีรีขันธ์	15	1	1	-	1	3	-	2	3	2	-	-	Prachuap Khiri Khan
ปราจีนบุรี	17	-	2	1	-	1	1	9	1	1	-	-	Prachin Buri
พระนครศรีอยุธยา	37	2	-	2	-	9	8	8	5	1	2	-	Phra Nakhon Si Ayutthaya
เพชรบุรี	15	-	1	-	-	2	2	1	3	-	5	-	Phetchaburi
ระยอง	27	6	1	-	2	7	3	3	2	1	-	1	Rayong
ราชบุรี	18	-	1	-	-	2	3	6	-	5	-	1	Ratchaburi
ลพบุรี	24	3	1	-	1	3	7	6	-	1	1	-	Lop Buri
สมุทรปราการ	67	7	1	4	2	9	13	17	8	3	2	1	Samut Prakarn
สมุทรสงคราม	7	-	-	-	-	-	5	1	1	-	-	-	Samut Songkhram
สมุทรสาคร	24	-	2	1	3	-	3	9	2	2	-	-	Samut Sakhon
สระแก้ว	11	-	1	1	-	-	2	-	3	3	-	-	Sa Kaeo
สระบุรี	19	-	3	2	-	5	2	6	-	1	-	-	Saraburi
สิงห์บุรี	6	-	-	1	1	-	1	-	1	1	-	-	Sing Buri
สุพรรณบุรี	15	1	-	-	-	2	5	2	2	1	1	-	Suphanburi
อ่างทอง	1	-	-	-	-	1	-	-	-	-	-	-	Ang Thong
กำแพงเพชร	99	6	1	2	11	15	19	15	19	10	-	-	Kamphaeng Phet
เชียงใหม่	1479	26	25	50	241	399	388	247	47	43	7	7	Chiang Rai
เชียงใหม่	4243	192	162	269	685	689	927	806	273	161	48	32	Chiang Mai
ตาก	459	25	41	42	48	76	83	80	29	17	12	5	Tak
นครสวรรค์	57	1	-	2	7	3	10	22	2	3	2	3	Nakhon Sawan
น่าน	339	2	3	1	28	95	109	73	13	10	3	-	Nan
พะเยา	812	79	9	15	63	237	241	124	23	17	6	-	Phayao
พิจิตร	52	-	1	-	3	5	16	16	4	6	2	-	Phichit

ตารางที่ 19 ประชากรที่ย้ายถิ่นภายใน 5 ปี จำแนกตามสถานที่อยู่ก่อนย้าย กลุ่มอายุ และเพศ (ต่อ)

Table 19 Population who migrated within previous five years by previous place of residence, age group and sex (Contd.)

สถานที่อยู่ก่อนย้าย และเพศ	รวม Total	กลุ่มอายุ Age group											Previous place of residence and sex
		0 - 4	5 - 9	10 - 14	15 - 19	20 - 24	25 - 29	30 - 39	40 - 49	50 - 59	60 - 69	70 ขึ้นไป and over	
พิษณุโลก	140	6	1	2	9	30	36	31	11	7	5	2	Phitsanulok
เพชรบูรณ์	65	1	2	5	5	10	21	15	2	4	-	-	Phetchabun
แพร่	910	9	8	6	59	275	308	204	24	11	5	2	Phrae
แม่ฮ่องสอน	399	8	15	9	118	91	73	61	20	4	-	1	Mae Hong Son
ลำปาง	2358	24	28	31	176	761	720	451	84	51	17	15	Lampang
ลำพูน	-	-	-	-	-	-	-	-	-	-	-	-	Lamphun
สุโขทัย	246	3	4	8	18	45	71	59	22	10	6	-	Sukhothai
อุดรดิตต์	209	1	1	-	24	52	59	57	7	5	-	3	Uttaradit
อุทัยธานี	16	-	-	-	-	5	3	6	-	1	-	1	Uthai Thani
กาฬสินธุ์	24	-	-	-	1	3	6	11	-	2	-	-	Kalasin
ขอนแก่น	32	1	2	1	1	7	7	9	3	-	-	-	Khon kaen
ชัยภูมิ	30	2	-	-	2	7	8	5	3	2	-	-	Chaiyaphum
นครพนม	33	-	-	1	2	9	7	9	5	-	-	-	Nakhon phanom
นครราชสีมา	64	1	4	1	9	6	15	14	7	3	3	-	Nakhon Ratchasima
บุรีรัมย์	34	1	-	1	7	6	2	10	5	2	-	-	Buri Ram
มหาสารคาม	19	1	-	-	1	-	3	6	4	3	1	-	Maha Sarakham
มุกดาหาร	3	-	-	1	-	-	2	-	-	-	-	-	Mukdahan
ยโสธร	17	1	-	1	1	1	2	7	1	1	1	-	Yasothon
ร้อยเอ็ด	21	2	-	-	2	5	5	3	-	3	-	-	Roi Et
เลย	31	1	1	1	1	7	8	10	1	-	-	-	Loei
ศรีสะเกษ	22	1	-	-	2	3	6	8	1	-	-	-	Si Sa Ket
สกลนคร	51	2	4	1	2	10	15	15	2	-	-	-	Sakon Nakhon
สุรินทร์	33	1	5	2	6	2	5	6	5	1	-	1	Surin
หนองคาย	37	1	-	1	1	7	8	16	3	-	-	-	Nong Khai
อุดรธานี	47	1	1	1	5	8	9	16	1	2	2	-	Udon Thani
อุบลราชธานี	47	-	1	2	6	10	11	10	2	2	1	-	Ubon Ratchathani

ตารางที่ 19 ประชากรที่ย้ายถิ่นภายใน 5 ปี จำแนกตามสถานที่อยู่ก่อนย้าย กลุ่มอายุ และเพศ (ต่อ)

Table 19 Population who migrated within previous five years by previous place of residence, age group and sex (Contd.)

สถานที่อยู่ก่อนย้าย และเพศ	รวม Total	กลุ่มอายุ Age group											Previous place of residence and sex
		0 - 4	5 - 9	10 - 14	15 - 19	20 - 24	25 - 29	30 - 39	40 - 49	50 - 59	60 - 69	70 ขึ้นไป and over	
หนองบัวลำภู	17	2	1	-	1	2	3	6	1	-	-	-	Nong Bua Lamphu
อำนาจเจริญ	14	-	1	1	1	2	2	3	2	-	-	-	Amnat Charoen
กระบี่	3	-	-	1	-	1	1	-	-	-	-	-	Krabi
ชุมพร	5	-	1	-	-	-	1	-	1	1	-	-	Chumphon
ตรัง	11	1	1	1	2	-	2	-	1	-	1	1	Trang
นครศรีธรรมราช	16	-	-	1	2	2	2	7	1	-	-	-	Nakhon Si Thammarat
นราธิวาส	3	-	-	1	-	1	-	1	-	-	-	-	Narathiwat
ปัตตานี	8	-	1	1	-	-	2	2	-	-	1	-	Pattani
พังงา	5	1	-	-	-	1	2	-	-	-	-	-	Phangnga
พัทลุง	13	2	1	1	1	2	2	1	1	-	-	-	Phatthalung
ภูเก็ต	34	3	2	1	1	5	6	6	6	2	-	2	Phuket
ยะลา	10	1	-	1	1	-	1	-	4	2	-	-	Yala
ระนอง	3	1	-	-	-	-	-	1	1	-	-	-	Ranong
สงขลา	18	2	2	-	3	1	1	3	2	-	2	-	Songkhla
สตูล	-	-	-	-	-	-	-	-	-	-	-	-	Satun
สุราษฎร์ธานี	13	-	-	1	5	1	2	-	3	-	-	-	Surat Thani
ไม่ทราบจังหวัด	-	-	-	-	-	-	-	-	-	-	-	-	Unknown province
ย้ายมาจากต่างประเทศ	298	12	13	18	30	52	59	64	38	7	3	1	Migrated from foreign country
ทวีปเอเชีย	288	10	13	18	30	52	59	63	33	5	3	1	Asia
ทวีปอเมริกา	-	-	-	-	-	-	-	-	-	-	-	-	America
ทวีปยุโรป	9	2	-	-	-	-	-	1	4	1	-	-	Europe
ทวีปออสเตรเลีย/แปซิฟิก	1	-	-	-	-	-	-	-	1	-	-	-	Australia/Pacific
ทวีปแอฟริกา	-	-	-	-	-	-	-	-	-	-	-	-	Africa
อื่น ๆ	-	-	-	-	-	-	-	-	-	-	-	-	Others
ไม่ทราบประเทศ	-	-	-	-	-	-	-	-	-	-	-	-	Unknown country
ไม่ทราบ	1638	297	90	71	107	160	192	214	164	192	72	81	Unknown

ตารางที่ 20 ประชากรที่ย้ายถิ่นภายใน 5 ปี จำแนกตามเหตุผลของการย้ายถิ่น เพศ และเขตการปกครอง

Table 20 Population who migrated within previous five years by reasons for moving, sex and area

เหตุผลของการย้ายถิ่น	ประชากร Population			ในเขตเทศบาล Municipal area			นอกเขตเทศบาล Non-municipal area			Reasons for moving
	รวม	ชาย	หญิง	รวม	ชาย	หญิง	รวม	ชาย	หญิง	
	Total	Male	Female	Total	Male	Female	Total	Male	Female	
ยอดรวม	41,874	20,339	21,535	33,324	16,111	17,214	8,550	4,228	4,322	Total
หางานทำ	15,497	7,304	8,193	13,578	6,257	7,321	1,919	1,047	872	To look for work
หน้าที่การงาน	4,271	2,136	2,134	3,776	1,849	1,927	494	287	207	Job assignment
เพื่อการศึกษา	2,164	823	1,342	1,816	698	1,118	348	124	224	To study
ติดตามบุคคลในครัวเรือน	8,608	3,686	4,922	5,655	2,367	3,289	2,953	1,320	1,634	Following persons in household
กลับภูมิลำเนา	450	209	241	323	144	179	127	65	62	To return home
ย้ายที่อยู่อาศัย	4,558	2,315	2,244	2,990	1,525	1,465	1,569	790	779	Change residence
ย้ายเข้าครัวเรือนสถาบัน	2,260	1,867	392	2,072	1,748	325	188	120	68	Change to institution household
อื่น ๆ	95	49	47	70	36	34	25	13	13	Others
ไม่ทราบ	3,970	1,949	2,021	3,043	1,487	1,557	927	463	464	Unknown

ตารางที่ 21 ประชากร จำแนกตามการมีชื่อในทะเบียนบ้าน เพศ และเขตการปกครอง

Table 21 Population by house-registration, sex and area

การมีชื่อในทะเบียนบ้าน	ประชากร Population			ในเขตเทศบาล Municipal area			นอกเขตเทศบาล Non-municipal area			House-registration
	รวม	ชาย	หญิง	รวม	ชาย	หญิง	รวม	ชาย	หญิง	
	Total	Male	Female	Total	Male	Female	Total	Male	Female	
ยอดรวม	412,741	201,351	211,390	262,833	126,662	136,170	149,908	74,688	75,220	Total
มีในบ้านที่อาศัยอยู่	354,443	172,298	182,145	218,061	104,579	113,482	136,382	67,719	68,663	Have in this household
มีอยู่ที่อื่น										Have in other place
จังหวัดนี้	33,960	17,256	16,704	27,960	14,012	13,948	6,000	3,244	2,756	This province
จังหวัดอื่น	20,221	9,535	10,686	14,481	6,782	7,699	5,740	2,753	2,987	Other province
ไม่มีในประเทศไทย	2,638	1,488	1,150	1,770	993	777	868	495	373	Do not have in Thailand
แต่มีในประเทศอื่น										but in other country
ไม่มีที่ใดเลย	230	120	111	72	34	38	159	86	73	Not at all
ไม่ทราบ	1,249	654	595	489	263	226	760	391	369	Unknown

ตารางที่ 22 ครีวเรือนส่วนบุคคล จำแนกตามกลุ่มอายุของหัวหน้าครัวเรือน เพศ และเขตการปกครอง

Table 22 Private households by age group of households head, sex and area

กลุ่มอายุ ของหัวหน้าครัวเรือน	รวม Total	เขตการปกครอง Area		Age group of households head
		ในเขตเทศบาล Municipal area	นอกเขตเทศบาล Non-municipal area	
ยอดรวม	146,911	97,856	49,055	Total
น้อยกว่า 14 ปี	32	24	8	Less than 14
14 - 19	1,338	1,160	179	14 - 19
20 - 24	5,938	5,203	735	20 - 24
25 - 29	11,391	9,537	1,853	25 - 29
30 - 34	11,064	8,273	2,790	30 - 34
35 - 39	9,821	6,187	3,633	35 - 39
40 - 44	12,589	7,416	5,173	40 - 44
45 - 49	17,266	10,584	6,682	45 - 49
50 - 54	19,390	12,173	7,217	50 - 54
55 - 59	16,450	10,500	5,950	55 - 59
60 - 64	11,708	7,314	4,394	60 - 64
65 - 69	8,781	5,571	3,210	65 - 69
70 - 74	7,741	5,018	2,723	70 - 74
75 - 79	6,805	4,539	2,266	75 - 79
80 - 84	4,213	2,821	1,393	80 - 84
85 ขึ้นไป	2,385	1,537	848	85 and over

ตารางที่ 22 ครีวเรือนส่วนบุคคล จำแนกตามกลุ่มอายุของหัวหน้าครัวเรือน เพศ และเขตการปกครอง (ต่อ)

Table 22 Private households by age group of households head, sex and area (Contd.)

กลุ่มอายุ ของหัวหน้าครัวเรือน	รวม Total	เขตการปกครอง Area		Age group of households head
		ในเขตเทศบาล Municipal area	นอกเขตเทศบาล Non-municipal area	
หัวหน้าครัวเรือนชาย	103,649	66,507	37,142	Male head
น้อยกว่า 14 ปี	19	11	8	Less than 14
14 - 19	764	655	109	14 - 19
20 - 24	3,722	3,216	506	20 - 24
25 - 29	7,877	6,447	1,430	25 - 29
30 - 34	7,947	5,699	2,248	30 - 34
35 - 39	7,430	4,482	2,948	35 - 39
40 - 44	9,676	5,464	4,212	40 - 44
45 - 49	13,249	7,836	5,414	45 - 49
50 - 54	14,540	8,831	5,709	50 - 54
55 - 59	11,946	7,390	4,555	55 - 59
60 - 64	8,272	4,983	3,288	60 - 64
65 - 69	5,887	3,597	2,290	65 - 69
70 - 74	4,911	3,100	1,812	70 - 74
75 - 79	3,968	2,583	1,386	75 - 79
80 - 84	2,239	1,448	790	80 - 84
85 ขึ้นไป	1,203	766	437	85 and over

ตารางที่ 22 ครีวเรือนส่วนบุคคล จำแนกตามกลุ่มอายุของหัวหน้าครัวเรือน เพศ และเขตการปกครอง (ต่อ)

Table 22 Private households by age group of households head, sex and area (Contd.)

กลุ่มอายุ ของหัวหน้าครัวเรือน	รวม Total	เขตการปกครอง Area		Age group of households head
		ในเขตเทศบาล Municipal area	นอกเขตเทศบาล Non-municipal area	
หัวหน้าครัวเรือนหญิง	43,262	31,349	11,913	Female head
น้อยกว่า 14 ปี	12	12	-	Less than 14
14 - 19	575	505	70	14 - 19
20 - 24	2,216	1,987	229	20 - 24
25 - 29	3,514	3,091	423	25 - 29
30 - 34	3,117	2,574	543	30 - 34
35 - 39	2,391	1,705	685	35 - 39
40 - 44	2,913	1,952	961	40 - 44
45 - 49	4,017	2,748	1,269	45 - 49
50 - 54	4,849	3,342	1,508	50 - 54
55 - 59	4,504	3,109	1,395	55 - 59
60 - 64	3,436	2,331	1,105	60 - 64
65 - 69	2,894	1,974	920	65 - 69
70 - 74	2,830	1,919	911	70 - 74
75 - 79	2,836	1,956	881	75 - 79
80 - 84	1,975	1,372	602	80 - 84
85 ขึ้นไป	1,181	771	410	85 and over

ตารางเคหะ

สารบัญตารางสถิติ

ตารางเศษ

- ตารางที่ 1 คริวเรือนส่วนบุคคล จำแนกตามประเภทของที่อยู่อาศัย การครอบครองที่อยู่อาศัย และเขตการปกครอง
- ตารางที่ 2 คริวเรือนส่วนบุคคล จำแนกตามประเภทของที่อยู่อาศัย ลักษณะของที่อยู่อาศัย และเขตการปกครอง
- ตารางที่ 3 คริวเรือนส่วนบุคคล จำแนกตามการถือกรรมสิทธิ์ที่ดิน การครอบครองที่อยู่อาศัย และเขตการปกครอง
- ตารางที่ 4 คริวเรือนส่วนบุคคล จำแนกตามขนาดของครัวเรือน ประเภทของที่อยู่อาศัย และเขตการปกครอง
- ตารางที่ 5 คริวเรือนส่วนบุคคล จำแนกตามเชื้อเพลิงส่วนใหญ่ที่ใช้ในการประกอบอาหาร ประเภทของที่อยู่อาศัย และเขตการปกครอง
- ตารางที่ 6 คริวเรือนส่วนบุคคล จำแนกตามลักษณะการใช้ส้วม ประเภทของที่อยู่อาศัย และเขตการปกครอง
- ตารางที่ 7 คริวเรือนส่วนบุคคล จำแนกตามแหล่งที่มาของน้ำดื่ม และน้ำใช้ส่วนใหญ่ ประเภทของที่อยู่อาศัย
- ตารางที่ 8 คริวเรือนส่วนบุคคล จำแนกตามการเป็นเจ้าของเครื่องใช้ การมีอุปกรณ์เทคโนโลยี และเขตการปกครอง

ตารางที่ 1 ครั้วเรือนส่วนบุคคล จำแนกตามประเภทของที่อยู่อาศัย การครอบครองที่อยู่อาศัย และเขตการปกครอง

Table 1 Private households by type of living quarters, tenure of living quarters and area

ประเภทของที่อยู่อาศัย และการครอบครองที่อยู่อาศัย	รวม Total		ในเขตเทศบาล Municipal area		นอกเขตเทศบาล Non-municipal area		Type of living quarters and tenure of living quarters
	ครั้วเรือน Households	ร้อยละ Percent	ครั้วเรือน Households	ร้อยละ Percent	ครั้วเรือน Households	ร้อยละ Percent	
ประเภทของที่อยู่อาศัย	146,911	100	97,856	100	49,055	100	Type of living quarters
บ้านเดี่ยว	120,119	81.8	73,627	75.2	46,492	94.8	Detached house
ทาวน์เฮ้าส์/บ้านแฝด/ทาวน์โฮม	3,178	2.2	2,304	2.4	874	1.8	Town house/Duplex/Town Home
คอนโดมิเนียม/แมนชั่น	217	0.1	130	0.1	87	0.2	Condomenium/Mansion
แฟลต/อพาร์ทเมนท์/หอพัก	19,782	13.5	18,752	19.2	1,030	2.1	Flat/Apartment/Hostel
ตึกแถว/ห้องแถว/เรือนแถว	3,301	2.2	2,868	2.9	433	0.9	Row house/Shop house/Row room
ห้องภายในบ้าน	37	0	26	0	10	0	Room in house
เรือ/แพ/รถ	61	0	1	0	60	0.1	Boat/Raft/Motor vehicle
อื่น ๆ ^{1/}	215	0.1	147	0.1	68	0.1	Others ^{1/}
ไม่ทราบ	-	-	-	-	-	-	Unknown
การครอบครองที่อยู่อาศัย	146,911	100	97,856	100	49,055	100	Tenure of living quarters
เป็นเจ้าของมีภาระการผ่อนชำระ	11,828	8.1	8,253	8.4	3,575	7.3	Owner to pay by installment
เป็นเจ้าของไม่มีภาระการผ่อนชำระ	107,029	72.9	64,478	65.9	42,551	86.7	Owner not pay by installment
เช่าซื้อ	486	0.3	429	0.4	56	0.1	Hire purchaser
เช่า	24,990	17	22,996	23.5	1,994	4.1	Rent
อยู่โดยไม่เสียค่าเช่า เพราะเป็นส่วนหนึ่งของค่าจ้าง	528	0.4	359	0.4	170	0.3	Payment in kind for service
อยู่โดยไม่เสียค่าเช่าเพราะให้อยู่เปล่า	1,575	1.1	987	1	588	1.2	Rent free
อื่น ๆ	181	0.1	143	0.1	37	0.1	Others
ไม่ทราบ	294	0.2	211	0.2	83	0.2	Unknown

1/ รวมที่อยู่อาศัยในสำนักงาน

1/ Including room in office

ตารางที่ 2 ครีวเรือนส่วนบุคคล จำแนกตามประเภทของที่อยู่อาศัย ลักษณะของที่อยู่อาศัย และเขตการปกครอง

Table 2 Private households by type of living quarters, construction materials of dwelling unit and area

ลักษณะของที่อยู่อาศัย และเขตการปกครอง	รวม Total		ประเภทของที่อยู่อาศัย Type of living quarters					Construction materials of dwelling unit and area
	ครัวเรือน Households	ร้อยละ Percent	บ้านเดี่ยว Detached house	ทาวน์เฮ้าส์/บ้านแฝด/ทาวน์โฮม Town house/Duplex/ Town Home	คอนโดมิเนียม/แมนชั่น Condomenium/ Mansion	แฟลต/อพาร์ทเมนท์/หอพัก Flat/Apartment/ Hostel	ตึกแถว/ห้องแถว/เรือนแถว Row house/Shop house/ Row room	
ยอดรวม ^{1/}	146,598	100	120,119	3,178	217	19,782	3,301	Total ^{1/}
ตึก	79,559	54.3	53,328	3,178	217	19,711	3,124	Cement or brick
ไม้	35,490	24.2	35,382	-	-	16	92	Wood
ครึ่งตึกครึ่งไม้	29,800	20.3	29,660	-	-	55	85	Wood and cement or brick
ใช้วัสดุไม่ถาวรในห้องถิ่น ^{2/}	1,352	0.9	1,352	-	-	-	-	Non-permanent materials ^{2/}
ใช้วัสดุใช้แล้ว ^{3/}	84	0.1	84	-	-	-	-	Reused materials ^{3/}
อื่น ๆ	312	0.2	312	-	-	-	-	Others
ไม่ทราบ	-	-	-	-	-	-	-	Unknown
ในเขตเทศบาล	97,682	100	73,627	2,304	130	18,752	2,868	Municipal area
ตึก	59,365	60.8	35,518	2,304	130	18,686	2,727	Cement or brick
ไม้	17,738	18.2	17,660	-	-	14	65	Wood
ครึ่งตึกครึ่งไม้	20,149	20.6	20,020	-	-	52	76	Wood and cement or brick
ใช้วัสดุไม่ถาวรในห้องถิ่น ^{2/}	220	0.2	220	-	-	-	-	Non-permanent materials ^{2/}
ใช้วัสดุใช้แล้ว ^{3/}	39	0	39	-	-	-	-	Reused materials ^{3/}
อื่น ๆ	171	0.2	171	-	-	-	-	Others
ไม่ทราบ	-	-	-	-	-	-	-	Unknown
นอกเขตเทศบาล	48,916	100	46,492	874	87	1,030	433	Non-municipal area
ตึก	20,194	41.3	17,810	874	87	1,025	397	Cement or brick
ไม้	17,751	36.3	17,723	-	-	2	26	Wood
ครึ่งตึกครึ่งไม้	9,652	19.7	9,640	-	-	2	9	Wood and cement or brick
ใช้วัสดุไม่ถาวรในห้องถิ่น ^{2/}	1,133	2.3	1,133	-	-	-	-	Non-permanent materials ^{2/}
ใช้วัสดุใช้แล้ว ^{3/}	45	0.1	45	-	-	-	-	Reused materials ^{3/}
อื่น ๆ	141	0.3	141	-	-	-	-	Others
ไม่ทราบ	-	-	-	-	-	-	-	Unknown

1/ ไม่รวมครัวเรือนส่วนบุคคลที่มีที่อยู่อาศัยเป็นห้องภายในบ้าน ที่อยู่อาศัยในสำนักงาน และเรือ แพร รถ

2/ เช่น ไม้ไผ่ ใบจาก ฯลฯ

3/ เช่น หีบ ลัง ฯลฯ

1/ Excluding private households which residence are room in house, room in office and boat/raft/motor vehicle

2/ e.g. Bamboo and thatch

3/ e.g. Boxes and crates

ตารางที่ 3 ครั้วเรือนส่วนบุคคล จำแนกตามการถือกรรมสิทธิ์ที่ดิน การครอบครองที่อยู่อาศัย และเขตการปกครอง

Table 3 Private households by land ownership, tenure of living quarters and area

การถือกรรมสิทธิ์ที่ดิน และเขตการปกครอง	รวม Total		การครอบครองที่อยู่อาศัย Tenure of living quarters			Land ownership and area
	ครั้วเรือน Households	ร้อยละ Percent	เป็นเจ้าของมีภาระการผ่อนชำระ Owner to pay by installment	เป็นเจ้าของไม่มีภาระการผ่อนชำระ Owner not pay by installment	เช่าซื้อ Hire purchaser	
ยอดรวม	119,342	100	11,828	107,029	486	Total
เป็นเจ้าของ	114,736	96.1	10,578	104,040	117	Owner
เช่าซื้อที่ดิน	1,763	1.5	759	721	282	Hire purchaser
เช่า	292	0.2	148	74	70	Rent
ไม่เสียค่าเช่าที่ดิน	1,676	1.4	204	1,468	5	Rent free
อื่น ๆ	244	0.2	38	205	1	Others
ไม่ทราบ	632	0.5	100	520	11	Unknown
ในเขตเทศบาล	73,160	100	8,253	64,478	429	Municipal area
เป็นเจ้าของ	70,445	96.3	7,277	63,086	82	Owner
เช่าซื้อที่ดิน	1,260	1.7	620	368	272	Hire purchaser
เช่า	232	0.3	123	49	59	Rent
ไม่เสียค่าเช่าที่ดิน	677	0.9	126	548	3	Rent free
อื่น ๆ	151	0.2	18	132	1	Others
ไม่ทราบ	395	0.5	88	296	11	Unknown
นอกเขตเทศบาล	46,182	100	3,575	42,551	56	Non-municipal area
เป็นเจ้าของ	44,291	95.9	3,302	40,955	35	Owner
เช่าซื้อที่ดิน	503	1.1	139	354	10	Hire purchaser
เช่า	60	0.1	24	25	10	Rent
ไม่เสียค่าเช่าที่ดิน	999	2.2	78	920	1	Rent free
อื่น ๆ	93	0.2	20	73	-	Others
ไม่ทราบ	237	0.5	13	224	-	Unknown

ตารางที่ 4 ครัวเรือนส่วนบุคคล จำแนกตามขนาดของครัวเรือน ประเภทของที่อยู่อาศัย และเขตการปกครอง

Table 4 Private households by size of household, type of living quarters and area

ขนาดของครัวเรือน และเขตการปกครอง	รวม Total		ประเภทของที่อยู่อาศัย Type of living quarters									
	ครัวเรือน Households	ร้อยละ Percent	บ้านเดี่ยว Detached house	ทาวน์เฮ้าส์/ บ้านแฝด/ ทาวน์โฮม Town house/ Duplex/ Town Home	คอนโด- มิเนียม/ แมนชั่น Condo- menium/ Mansion	แฟลต/ อพาร์ทเมนท์/ หอพัก Flat/ Apartment/ Hostel	ตึกแถว/ ห้องแถว/ เรือนแถว Row house/ Shop house/ Row room	ห้อง ภายในบ้าน Room in house	เรือ/ แพ/รถ Boat/ Raft/ Motor vehicle	อื่น ๆ ^{1/} Others ^{1/}	ไม่ทราบ Unknown	Household size and area
ยอดรวม	146,909	100	120,119	3,178	217	19,781	3,301	37	61	215	-	Total
1 คน	28,864	19.6	16,527	827	139	9,952	1,296	8	28	87	-	1 person
2 คน	43,660	29.7	31,983	1,233	61	9,230	1,060	15	20	59	-	2 persons
3 คน	34,302	23.3	32,730	564	10	462	487	7	7	34	-	3 persons
4 คน	23,182	15.8	22,353	347	3	116	333	6	6	17	-	4 persons
5 คน	10,725	7.3	10,479	137	2	17	77	1	1	10	-	5 persons
6 คน	4,719	3.2	4,627	52	1	2	32	-	-	6	-	6 persons
7 คน	966	0.7	951	7	-	-	8	-	-	-	-	7 persons
8 คน	311	0.2	299	9	-	-	2	-	-	-	-	8 persons
9 คน	109	0.1	105	-	-	-	1	-	-	2	-	9 persons
10 คนขึ้นไป	72	0	65	2	-	-	5	-	-	-	-	10 persons and over
ในเขตเทศบาล	97,855	100	73,627	2,304	130	18,751	2,868	26	1	147	-	Municipal area
1 คน	22,410	22.9	11,010	620	90	9,468	1,146	8	1	66	-	1 person
2 คน	30,750	31.4	20,119	893	27	8,759	911	8	-	32	-	2 persons
3 คน	20,619	21.1	19,376	390	8	408	409	5	-	24	-	3 persons
4 คน	13,973	14.3	13,302	252	2	102	300	5	-	11	-	4 persons
5 คน	6,422	6.6	6,236	102	1	11	61	1	-	9	-	5 persons
6 คน	2,824	2.9	2,759	30	1	2	27	-	-	4	-	6 persons
7 คน	563	0.6	549	7	-	-	7	-	-	-	-	7 persons
8 คน	184	0.2	174	8	-	-	2	-	-	-	-	8 persons
9 คน	63	0.1	63	-	-	-	-	-	-	-	-	9 persons
10 คนขึ้นไป	47	0	41	1	-	-	5	-	-	-	-	10 persons and over

ตารางที่ 4 ครั้วเรือนส่วนบุคคล จำแนกตามขนาดของครั้วเรือน ประเภทของที่อยู่อาศัย และเขตการปกครอง (ต่อ)

Table 4 Private households by size of household, type of living quarters and area (Contd.)

ขนาดของครั้วเรือน และเขตการปกครอง	รวม Total		ประเภทของที่อยู่อาศัย Type of living quarters									Household size and area
	ครั้วเรือน Households	ร้อยละ Percent	บ้านเดี่ยว Detached house	ทาวน์เฮ้าส์/ บ้านแฝด/ ทาวน์โฮม Town house/ Duplex/ Town Home	คอนโด- มิเนียม/ แมนชั่น Condo- menium/ Mansion	แฟลต/ อพาร์ทเมนท์/ หอพัก Flat/ Apartment/ Hostel	ตึกแถว/ ห้องแถว/ เรือนแถว Row house/ Shop house/ Row room	ห้อง ภายในบ้าน Room in house	เรือ/ แพ/รถ Boat/ Raft/ Motor vehicle	อื่น ๆ ^{1/} Others ^{1/}	ไม่ทราบ Unknown	
นอกเขตเทศบาล	49,055	100	46,492	874	87	1,030	433	10	60	68	-	Non-municipal area
1 คน	6,453	13.2	5,517	206	49	484	150	-	27	21	-	1 person
2 คน	12,910	26.3	11,864	339	34	471	148	7	20	27	-	2 persons
3 คน	13,682	27.9	13,354	174	2	54	78	2	7	10	-	3 persons
4 คน	9,209	18.8	9,051	95	1	15	33	1	6	6	-	4 persons
5 คน	4,303	8.8	4,243	34	1	6	16	-	1	1	-	5 persons
6 คน	1,896	3.9	1,868	22	-	-	5	-	-	1	-	6 persons
7 คน	403	0.8	402	-	-	-	1	-	-	-	-	7 persons
8 คน	127	0.3	126	1	-	-	-	-	-	-	-	8 persons
9 คน	46	0.1	43	-	-	-	1	-	-	2	-	9 persons
10 คนขึ้นไป	25	0.1	24	1	-	-	-	-	-	-	-	10 persons and over

1/ รวมที่อยู่อาศัยในสำนักงาน

1/ Including room in office

ตารางที่ 5ครัวเรือนส่วนบุคคล จำแนกตามเชื้อเพลิงส่วนใหญ่ที่ใช้ในการประกอบอาหาร ประเภทของที่อยู่อาศัย และเขตการปกครอง

Table 5 Private households by major source of cooking fuel, type of living quarters and area

เชื้อเพลิงที่ใช้ในการประกอบอาหาร และเขตการปกครอง	รวม Total		ประเภทของที่อยู่อาศัย Type of living quarters										Cooking fuel and area
	ครัวเรือน Households	ร้อยละ Percent	บ้านเดี่ยว Detached house	ทาวน์เฮ้าส์/ บ้านแฝด/ ทาวน์โฮม Town house/ Duplex/ Town Home	คอนโด- มิเนียม/ แมนชั่น Condo- menium/ Mansion	อพาร์ทเมนท์/ หอพัก Apartment/ Hostel	แฟลต/ โฮเทล Flat/ Hostel	ตึกแถว/ ห้องแถว/ เรือนแถว Row house/ Shop house/ Row room	ห้อง ภายในบ้าน Room in house	เรือ/ แพ/รถ Boat/ Raft/ Motor vehicle	อื่น ๆ ^{1/} Others ^{1/}	ไม่ทราบ Unknown	
ยอดรวม	146,911	100	120,119	3,178	217	19,782	3,301	37	61	215	-	Total	
ก๊าซ	92,962	63.3	77,260	2,834	56	9,823	2,784	19	43	143	-	Gas	
ถ่าน/ฟืน/เศษไม้	41,596	28.3	41,223	96	-	94	115	9	17	40	-	Charcoal/Wood/Scrab wood	
ไฟฟ้า	9,013	6.1	456	82	93	8,135	227	7	-	13	-	Electricity	
น้ำมันก๊าด/อื่น ๆ	38	0	27	-	-	9	1	-	-	-	-	Kerosene/Others	
ไม่มีการหุงต้ม	2,952	2	927	44	68	1,721	174	1	1	16	-	Not cooking	
ไม่ทราบ	350	0.2	226	121	-	-	-	-	-	3	-	Unknown	
ในเขตเทศบาล	97,856	100	73,627	2,304	130	18,752	2,868	26	1	147	-	Municipal area	
ก๊าซ	66,366	67.8	52,550	2,083	37	9,161	2,419	11	-	106	-	Gas	
ถ่าน/ฟืน/เศษไม้	20,096	20.5	19,883	43	-	74	75	7	-	14	-	Charcoal/Wood/Scrab wood	
ไฟฟ้า	8,499	8.7	326	66	45	7,837	208	7	-	11	-	Electricity	
น้ำมันก๊าด/อื่น ๆ	22	0	12	-	-	9	-	-	-	-	-	Kerosene/Others	
ไม่มีการหุงต้ม	2,629	2.7	699	29	49	1,671	167	1	1	13	-	Not cooking	
ไม่ทราบ	244	0.2	158	83	-	-	-	-	-	3	-	Unknown	
นอกเขตเทศบาล	49,055	100	46,492	874	87	1,030	433	10	60	68	-	Non-municipal area	
ก๊าซ	26,596	54.2	24,710	752	19	661	366	8	43	37	-	Gas	
ถ่าน/ฟืน/เศษไม้	21,500	43.8	21,340	53	-	20	40	2	17	27	-	Charcoal/Wood/Scrab wood	
ไฟฟ้า	514	1	130	16	49	298	19	-	-	1	-	Electricity	
น้ำมันก๊าด/อื่น ๆ	16	0	15	-	-	-	1	-	-	-	-	Kerosene/Others	
ไม่มีการหุงต้ม	323	0.7	228	16	19	50	7	-	-	3	-	Not cooking	
ไม่ทราบ	105	0.2	68	37	-	-	-	-	-	-	-	Unknown	

1/ รวมที่อยู่อาศัยในสำนักงาน
1/ Including room in office

ตารางที่ 6 ครุวเรือนส่วนบุคคล จำแนกตามลักษณะการใช้ส้วม ประเภทของที่อยู่อาศัย และเขตการปกครอง

Table 6 Private households by toilet facility, type of living quarters and area

ลักษณะการใช้ส้วม และเขตการปกครอง	รวม Total		ประเภทของที่อยู่อาศัย Type of living quarters										Toilet facility and area
	ครุวเรือน Households	ร้อยละ Percent	บ้านเดี่ยว Detached house	ทาวน์เฮ้าส์/ บ้านแฝด/ ทาวน์โฮม Town house/ Duplex/ Town Home	คอนโด- มิเนียม/ แมนชั่น Condo- menium/ Mansion	แฟลต/ อพาร์ทเมนท์/ หอพัก Flat/ Apartment/ Hostel	ตึกแถว/ ห้องแถว/ เรือนแถว Row house/ Shop house/ Row room	ห้อง ภายในบ้าน Room in house	เรือ/ แพ/รถ Boat/ Raft/ Motor vehicle	อื่น ๆ ^{1/} Others ^{1/}	ไม่ทราบ Unknown		
ยอดรวม	146,911	100	120,119	3,178	217	19,782	3,301	37	61	215	-	Total	
ส้วมแบบนั่งห้อยเท้า	29,455	20	20,868	1,792	165	5,316	1,239	14	6	55	-	Sitting toilet	
ส้วมแบบนั่งยอง	105,820	72	88,911	600	49	14,344	1,699	23	54	140	-	Squat toilet	
ส้วมแบบนั่งห้อยเท้า และส้วมแบบนั่งยอง	10,914	7.4	9,867	659	2	73	296	-	1	16	-	Sitting and squat toilet	
ส้วมหลุม/ส้วมถัง/ ส้วมถ่ายลงแม่น้ำ ลำคลอง	-	-	-	-	-	-	-	-	-	-	-	Pit toilet/ Defecate into river or canal	
ไม่มีส้วม	-	-	-	-	-	-	-	-	-	-	-	No toilet	
ไม่ทราบ	722	0.5	473	126	1	49	67	-	-	5	-	Unknown	
ในเขตเทศบาล	97,856	100	73,627	2,304	130	18,752	2,868	26	1	147	-	Municipal area	
ส้วมแบบนั่งห้อยเท้า	23,736	24.3	15,862	1,327	84	5,265	1,149	7	-	43	-	Sitting toilet	
ส้วมแบบนั่งยอง	65,849	67.3	50,478	430	45	13,383	1,405	19	1	88	-	Squat toilet	
ส้วมแบบนั่งห้อยเท้า และส้วมแบบนั่งยอง	7,794	8	6,981	459	1	72	268	-	-	12	-	Sitting and squat toilet	
ส้วมหลุม/ส้วมถัง/ ส้วมถ่ายลงแม่น้ำ ลำคลอง	-	-	-	-	-	-	-	-	-	-	-	Pit toilet/ Defecate into river or canal	
ไม่มีส้วม	-	-	-	-	-	-	-	-	-	-	-	No toilet	
ไม่ทราบ	476	0.5	306	88	1	32	46	-	-	3	-	Unknown	
นอกเขตเทศบาล	49,055	100	46,492	874	87	1,030	433	10	60	68	-	Non-municipal area	
ส้วมแบบนั่งห้อยเท้า	5,719	11.7	5,007	466	81	51	90	7	6	12	-	Sitting toilet	
ส้วมแบบนั่งยอง	39,971	81.5	38,433	170	5	961	294	3	53	52	-	Squat toilet	
ส้วมแบบนั่งห้อยเท้า และส้วมแบบนั่งยอง	3,119	6.4	2,885	200	1	1	27	-	1	4	-	Sitting and squat toilet	
ส้วมหลุม/ส้วมถัง/ ส้วมถ่ายลงแม่น้ำ ลำคลอง	-	-	-	-	-	-	-	-	-	-	-	Pit toilet/ Defecate into river or canal	
ไม่มีส้วม	-	-	-	-	-	-	-	-	-	-	-	No toilet	
ไม่ทราบ	245	0.5	167	39	-	17	22	-	-	1	-	Unknown	

1/ รวมที่อยู่อาศัยในสำนักงาน

1/ Including room in office

ตารางที่ 7 ครั้วเรือนส่วนบุคคล จำแนกตามแหล่งที่มาของน้ำดื่ม และน้ำใช้ส่วนใหญ่ ประเภทของที่อยู่อาศัย และเขตการปกครอง (ต่อ)

Table 7 Private households by major source of drinking water and water supply, type of living quarters and area (Contd.)

แหล่งที่มาของน้ำดื่ม น้ำใช้ และเขตการปกครอง	รวม Total		ประเภทของที่อยู่อาศัย Type of living quarters									Source of drinking water, water supply and area
	ครั้วเรือน Households	ร้อยละ Percent	บ้านเดี่ยว Detached house	ทาวน์เฮ้าส์/ บ้านแฝด/ ทาวน์โฮม Town house/ Duplex/ Town Home	คอนโด- มิเนียม/ แมนชั่น Condo- menium/ Mansion	แฟลต/ อพาร์ทเมนท์/ หอพัก Flat/ Apartment/ Hostel	ตึกแถว/ ห้องแถว/ เรือนแถว Row house/ Shop house/ Row room	ห้อง ภายในบ้าน Room in house	เรือ/ แพ/รถ Boat/ Raft/ Motor vehicle	อื่น ๆ ^{1/} Others ^{1/}	ไม่ทราบ Unknown	
นอกเขตเทศบาล												Non-municipal area
น้ำดื่ม	49,055	100	46,492	874	87	1,030	433	10	60	68	-	Drinking water
น้ำประปา	7,237	14.8	7,153	46	1	11	18	-	-	7	-	Tap water
น้ำประปาผ่านการบำบัด (ต้ม/กรอง)	3,060	6.2	2,995	34	-	7	19	1	-	3	-	Treated tap water (boiled/filtered)
น้ำบาดาล	671	1.4	663	3	-	-	3	-	-	1	-	Underground water
น้ำบ่อ	1,714	3.5	1,705	8	-	-	-	-	-	1	-	Well water
น้ำจากแม่น้ำลำธาร/คลอง/ น้ำตก/ภูเขา	320	0.7	315	5	-	-	-	-	-	1	-	River, stream, canal, waterfall, mountain
น้ำฝน	3,845	7.8	3,757	22	-	-	5	-	55	6	-	Rain water
น้ำดื่มบรรจุขวด/ ตู้น้ำดื่มหยอดเหรียญ	32,209	65.7	29,905	755	86	1,012	388	9	5	49	-	Bottled water, water from vending machine
อื่น ๆ	-	-	-	-	-	-	-	-	-	-	-	Others
ไม่ทราบ	-	-	-	-	-	-	-	-	-	-	-	Unknown
น้ำใช้	49,055	100	46,492	874	87	1,030	433	10	60	68	-	Water supply
น้ำประปา	40,383	82.3	37,990	823	84	1,022	400	10	-	53	-	Tap water
น้ำประปาผ่านการบำบัด (ต้ม/กรอง)	716	1.5	702	-	-	-	14	-	-	1	-	Treated tap water (boiled/filtered)
น้ำบาดาล	2,817	5.7	2,764	18	3	8	15	-	-	8	-	Underground water
น้ำบ่อ	4,083	8.3	4,065	15	-	-	1	-	-	1	-	Well water
น้ำจากแม่น้ำลำธาร/คลอง/ น้ำตก/ภูเขา	513	1	486	6	-	-	-	-	17	3	-	River, stream, canal, waterfall, mountain
น้ำฝน	536	1.1	477	12	-	-	3	-	43	1	-	Rain water
อื่น ๆ	7	0	7	-	-	-	-	-	-	-	-	Others
ไม่ทราบ	-	-	-	-	-	-	-	-	-	-	-	Unknown

1/ รวมที่อยู่อาศัยในสำนักงาน

1/ Including room in office

ตารางที่ 8ครัวเรือนส่วนบุคคล จำแนกตามการเป็นเจ้าของเครื่องใช้ การมีอุปกรณ์เทคโนโลยี และเขตการปกครอง

Table 8 Private households by ownership of appliance, have technology and area

การเป็นเจ้าของเครื่องใช้ การมีอุปกรณ์เทคโนโลยี และเขตการปกครอง	ครัวเรือน Household				ร้อยละการเป็นเจ้าของเครื่องใช้ Percent with ownership of appliance	Ownership of appliance, have technology and area
	รวม Total	ไม่มี None	มี With appliance	ไม่ทราบ Unknown		
ยอดรวม						Total
การเป็นเจ้าของเครื่องใช้						Ownership of appliance
โทรทัศน์	146,911	7,331	139,580	-	95	Television
เครื่องเล่น วีซีดี/ดีวีดี	146,911	46,026	100,884	-	68.7	VCD/DVD player
โทรศัพท์มือถือ	146,911	19,561	127,349	-	86.7	Mobile phone
คอมพิวเตอร์	146,911	104,204	42,706	-	29.1	Computer
ตู้เย็น/ตู้แช่	146,911	19,636	127,274	-	86.6	Fridge/Cold box
ไมโครเวฟ/เตาอบ	146,911	121,228	25,682	-	17.5	Microwave
เครื่องซักผ้า	146,911	48,906	98,004	-	66.7	Washing machine
เครื่องปรับอากาศ	146,911	127,846	19,065	-	13	Air conditioner
รถยนต์ส่วนบุคคล/รถปิกอัพ/รถตู้	146,911	86,525	60,386	-	41.1	Car/Pick-up truck/Van
รถจักรยานยนต์	146,911	17,386	129,525	-	88.2	Motorcycle
รถแทรกเตอร์ 4 ล้อ	146,911	145,281	1,630	-	1.1	4 wheels tractor
รถไถ 2 ล้อ	146,911	137,597	9,314	-	6.3	2 wheels tractor
การมีอุปกรณ์เทคโนโลยี						Have technology
เคเบิลทีวี	146,911	125,738	21,172	-	14.4	Cable TV
จานดาวเทียม	146,911	106,520	40,390	-	27.5	Satellite dish
อินเทอร์เน็ต	146,911	132,925	13,985	-	9.5	Internet

ตารางที่ 8 ครั้วเรือนส่วนบุคคล จำแนกตามการเป็นเจ้าของเครื่องใช้ การมีอุปกรณ์เทคโนโลยี และเขตการปกครอง (ต่อ)

Table 8 Private households by ownership of appliance, have technology and area (Contd.)

การเป็นเจ้าของเครื่องใช้ การมีอุปกรณ์เทคโนโลยี และเขตการปกครอง	ครั้วเรือน Household				ร้อยละการเป็นเจ้าของเครื่องใช้ Percent with ownership of appliance	Ownership of appliance, have technology and area
	รวม Total	ไม่มี None	มี With appliance	ไม่ทราบ Unknown		
ในเขตเทศบาล						Municipal area
การเป็นเจ้าของเครื่องใช้						Ownership of appliance
โทรทัศน์	97,856	3,663	94,193	-	96.3	Television
เครื่องเล่น วีซีดี/ดีวีดี	97,856	28,296	69,560	-	71.1	VCD/DVD player
โทรศัพท์มือถือ	97,856	11,413	86,442	-	88.3	Mobile phone
คอมพิวเตอร์	97,856	66,297	31,559	-	32.3	Computer
ตู้เย็น/ตู้แช่	97,856	10,962	86,894	-	88.8	Fridge/Cold box
ไมโครเวฟ/เตาอบ	97,856	77,884	19,972	-	20.4	Microwave
เครื่องซักผ้า	97,856	29,157	68,699	-	70.2	Washing machine
เครื่องปรับอากาศ	97,856	82,665	15,191	-	15.5	Air conditioner
รถยนต์ส่วนบุคคล/รถปิกอัพ/รถตู้	97,856	56,584	41,272	-	42.2	Car/Pick-up truck/Van
รถจักรยานยนต์	97,856	10,629	87,226	-	89.1	Motorcycle
รถแทรกเตอร์ 4 ล้อ	97,856	97,024	832	-	0.9	4 wheels tractor
รถไถ 2 ล้อ	97,856	93,154	4,702	-	4.8	2 wheels tractor
การมีอุปกรณ์เทคโนโลยี						Have technology
เคเบิลทีวี	97,856	78,852	19,004	-	19.4	Cable TV
จานดาวเทียม	97,856	74,544	23,311	-	23.8	Satellite dish
อินเทอร์เน็ต	97,856	86,613	11,243	-	11.5	Internet

ตารางที่ 8 ครั้วเรือนส่วนบุคคล จำแนกตามการเป็นเจ้าของเครื่องใช้ การมีอุปกรณ์เทคโนโลยี และเขตการปกครอง (ต่อ)

Table 8 Private households by ownership of appliance, have technology and area (Contd.)

การเป็นเจ้าของเครื่องใช้ การมีอุปกรณ์เทคโนโลยี และเขตการปกครอง	ครั้วเรือน Household				ร้อยละการเป็นเจ้าของเครื่องใช้ Percent with ownership of appliance	Ownership of appliance, have technology and area
	รวม Total	ไม่มี None	มี With appliance	ไม่ทราบ Unknown		
นอกเขตเทศบาล						Non-municipal area
การเป็นเจ้าของเครื่องใช้						Ownership of appliance
โทรทัศน์	49,055	3,668	45,387	-	92.5	Television
เครื่องเล่น วีซีดี/ดีวีดี	49,055	17,730	31,324	-	63.9	VCD/DVD player
โทรศัพท์มือถือ	49,055	8,148	40,907	-	83.4	Mobile phone
คอมพิวเตอร์	49,055	37,907	11,147	-	22.7	Computer
ตู้เย็น/ตู้แช่	49,055	8,675	40,380	-	82.3	Fridge/Cold box
ไมโครเวฟ/เตาอบ	49,055	43,344	5,710	-	11.6	Microwave
เครื่องซักผ้า	49,055	19,749	29,306	-	59.7	Washing machine
เครื่องปรับอากาศ	49,055	45,181	3,874	-	7.9	Air conditioner
รถยนต์ส่วนบุคคล/รถปิกอัพ/รถตู้	49,055	29,941	19,114	-	39	Car/Pick-up truck/Van
รถจักรยานยนต์	49,055	6,756	42,298	-	86.2	Motorcycle
รถแทรกเตอร์ 4 ล้อ	49,055	48,257	798	-	1.6	4 wheels tractor
รถไถ 2 ล้อ	49,055	44,443	4,612	-	9.4	2 wheels tractor
การมีอุปกรณ์เทคโนโลยี						Have technology
เคเบิลทีวี	49,055	46,886	2,168	-	4.4	Cable TV
จานดาวเทียม	49,055	31,976	17,079	-	34.8	Satellite dish
อินเทอร์เน็ต	49,055	46,312	2,743	-	5.6	Internet

ภาคผนวก

วิธีการประมาณผล

การประมาณผลเพื่อนำเสนอผลระดับอำเภอ ประกอบด้วย 2 ส่วน คือ ส่วนที่ 1 : ลักษณะทางประชากร และ ส่วนที่ 2 : ลักษณะการอยู่อาศัยของครัวเรือนส่วนบุคคล

กำหนดให้	$h = 1,2,3,4,5$	แทนภาค
	$i = 1,2,3,\dots,A_h$	แทนจังหวัด
	$j = 1,2,3,\dots,B_i$	แทนอำเภอ
	$k = 1,2$	แทนเขตการปกครอง
	$l = 1,2$	แทนเพศ

ส่วนที่ 1 : ลักษณะทางประชากร

การประมาณค่ายอดรวม

1.1 สูตรการคำนวณค่าประมาณยอดรวมของลักษณะที่ต้องการศึกษา Y ของประชากรสำหรับเพศ l เขตการปกครอง k อำเภอ j จังหวัด i ภาค h คือ

$$\hat{Y}_{1hijkl} = \frac{y_{1hijkl}}{x_{1hijkl}} X_{1hijkl} = r_{1hijkl} X_{1hijkl} \quad \dots\dots\dots (1)$$

โดยที่ y_{1hijkl} คือ ค่าของลักษณะที่ต้องการศึกษา Y ของประชากรที่แจงนับได้ทั้งสิ้น สำหรับเพศ l เขตการปกครอง k อำเภอ j จังหวัด i ภาค h

x_{1hijkl} คือ จำนวนคน (ประชากร) ที่แจงนับได้ทั้งสิ้น สำหรับเพศ l เขตการปกครอง k อำเภอ j จังหวัด i ภาค h

X_{1hijkl} คือ จำนวนคน (ประชากร) ทั้งสิ้นที่ได้จากการนับจด สำหรับเพศ l เขตการปกครอง k อำเภอ j จังหวัด i ภาค h

r_{1hijkl} คือ อัตราส่วนของค่าของลักษณะที่ต้องการศึกษา Y ของประชากรที่แจงนับได้ทั้งสิ้น กับจำนวนคน (ประชากร) ที่แจงนับได้ทั้งสิ้น สำหรับเพศ l เขตการปกครอง k อำเภอ j จังหวัด i ภาค h ซึ่ง

$$r_{1hijkl} = \frac{y_{1hijkl}}{x_{1hijkl}} \quad \dots\dots\dots (2)$$

1.2 สูตรการคำนวณค่าประมาณยอดรวมของลักษณะที่ต้องการศึกษา Y ของประชากร สำหรับเขตการปกครอง k อำเภอ j จังหวัด i ภาค h คือ

$$\hat{Y}_{1hijk} = \sum_{l=1}^2 \hat{Y}_{1hijkl} \quad \dots\dots\dots (3)$$

1.3 สูตรการคำนวณค่าประมาณยอดรวมของลักษณะที่ต้องการศึกษา Y ของประชากร สำหรับเขต l อำเภอ j จังหวัด i ภาค h คือ

$$\hat{Y}_{1hijl} = \sum_{k=1}^2 \hat{Y}_{1hijkl} \quad \dots\dots\dots (4)$$

1.4 สูตรการคำนวณค่าประมาณยอดรวมของลักษณะที่ต้องการศึกษา Y ของประชากร สำหรับอำเภอ j จังหวัด i ภาค h คือ

$$\hat{Y}_{1hij} = \sum_{k=1}^2 \hat{Y}_{1hijk} = \sum_{l=1}^2 \hat{Y}_{1hijl} \quad \dots\dots\dots (5)$$

1.5 สูตรการคำนวณค่าประมาณยอดรวมของลักษณะที่ต้องการศึกษา Y ของประชากร สำหรับเขต l เขตการปกครอง k จังหวัด i ภาค h คือ

$$\hat{Y}_{1hikl} = \sum_{j=1}^{B_i} \hat{Y}_{1hijkl} \quad \dots\dots\dots (6)$$

1.6 สูตรการคำนวณค่าประมาณยอดรวมของลักษณะที่ต้องการศึกษา Y ของประชากร สำหรับเขตการปกครอง k จังหวัด i ภาค h คือ

$$\hat{Y}_{1hik} = \sum_{j=1}^{B_i} \hat{Y}_{1hijk} = \sum_{l=1}^2 \hat{Y}_{1hikl} \quad \dots\dots\dots (7)$$

1.7 สูตรการคำนวณค่าประมาณยอดรวมของลักษณะที่ต้องการศึกษา Y ของประชากร สำหรับเขต l จังหวัด i ภาค h คือ

$$\hat{Y}_{1hil} = \sum_{j=1}^{B_i} \hat{Y}_{1hijl} = \sum_{k=1}^2 \hat{Y}_{1hikl} \quad \dots\dots\dots (8)$$

1.8 สูตรการคำนวณค่าประมาณยอดรวมของลักษณะที่ต้องการศึกษา Y ของประชากร สำหรับจังหวัด i ภาค h คือ

$$\hat{Y}_{1hi} = \sum_{j=1}^{B_i} \hat{Y}_{1hij} = \sum_{k=1}^2 \hat{Y}_{1hik} = \sum_{l=1}^2 \hat{Y}_{1hil} \quad \dots\dots\dots (9)$$

1.9 สูตรการคำนวณค่าประมาณยอดรวมของลักษณะที่ต้องการศึกษา Y ของประชากร สำหรับเพศ l เขตการปกครอง k ภาค h คือ

$$\hat{Y}_{1hkl} = \sum_{i=1}^{A_h} \hat{Y}_{1hikl} \quad \dots\dots\dots (10)$$

1.10 สูตรการคำนวณค่าประมาณยอดรวมของลักษณะที่ต้องการศึกษา Y ของประชากร สำหรับเขตการปกครอง k ภาค h คือ

$$\hat{Y}_{1hk} = \sum_{i=1}^{A_h} \hat{Y}_{1hik} = \sum_{l=1}^2 \hat{Y}_{1hkl} \quad \dots\dots\dots (11)$$

1.11 สูตรการคำนวณค่าประมาณยอดรวมของลักษณะที่ต้องการศึกษา Y ของประชากร สำหรับเพศ l ภาค h คือ

$$\hat{Y}_{1hl} = \sum_{i=1}^{A_h} \hat{Y}_{1hil} = \sum_{k=1}^2 \hat{Y}_{1hkl} \quad \dots\dots\dots (12)$$

1.12 สูตรการคำนวณค่าประมาณยอดรวมของลักษณะที่ต้องการศึกษา Y ของประชากร สำหรับภาค h คือ

$$\hat{Y}_{1h} = \sum_{i=1}^{A_h} \hat{Y}_{1hi} = \sum_{k=1}^2 \hat{Y}_{1hk} = \sum_{l=1}^2 \hat{Y}_{1hl} \quad \dots\dots\dots (13)$$

1.13 สูตรการคำนวณค่าประมาณยอดรวมของลักษณะที่ต้องการศึกษา Y ของประชากร สำหรับเขตการปกครอง k ทวีราชอาณาจักร คือ

$$\hat{Y}_{1k} = \sum_{h=1}^5 \hat{Y}_{1hk} \quad \dots\dots\dots (14)$$

1.14 สูตรการคำนวณค่าประมาณยอดรวมของลักษณะที่ต้องการศึกษา Y ของประชากร สำหรับเพศ l ทวีราชอาณาจักร คือ

$$\hat{Y}_{1l} = \sum_{h=1}^2 \hat{Y}_{1hl} \quad \dots\dots\dots (15)$$

1.15 สูตรการคำนวณค่าประมาณยอดรวมของลักษณะที่ต้องการศึกษา Y ของประชากร สำหรับทวีราชอาณาจักร คือ

$$\hat{Y}_1 = \sum_{h=1}^5 \hat{Y}_{1h} = \sum_{k=1}^2 \hat{Y}_{1k} = \sum_{l=1}^2 \hat{Y}_{1l} \quad \dots\dots\dots (16)$$

ส่วนที่ 2 : ลักษณะการอยู่อาศัยของครัวเรือนส่วนบุคคล

การประมาณค่ายอดรวม

2.1 สูตรการคำนวณค่าประมาณยอดรวมของลักษณะที่ต้องการศึกษา Y ของครัวเรือนส่วนบุคคล สำหรับเขตการปกครอง k อำเภอ j จังหวัด i ภาค h คือ

$$\hat{Y}_{21hijk} = \frac{y_{21hijk}}{n_{1hijk}} N_{1hijk} = r_{21hijk} N_{1hijk} \quad \dots\dots\dots (17)$$

โดยที่ y_{21hijk} คือ ค่าของลักษณะที่ต้องการศึกษา Y ของครัวเรือนส่วนบุคคลที่แจงนับได้ทั้งสิ้น สำหรับเขตการปกครอง k อำเภอ j จังหวัด i ภาค h

n_{1hijk} คือ จำนวนครัวเรือนส่วนบุคคลที่แจงนับได้ทั้งสิ้น สำหรับเขตการปกครอง k อำเภอ j จังหวัด i ภาค h

N_{1hijk} คือ จำนวนครัวเรือนส่วนบุคคลทั้งสิ้นที่ได้จากการนับจุด สำหรับเขตการปกครอง k อำเภอ j จังหวัด i ภาค h

r_{21hijk} คือ อัตราส่วนของค่าของลักษณะที่ต้องการศึกษา Y ของครัวเรือนส่วนบุคคลที่แจงนับได้ทั้งสิ้น กับจำนวนครัวเรือนส่วนบุคคลที่แจงนับได้ทั้งสิ้น สำหรับเขตการปกครอง k อำเภอ j จังหวัด i ภาค h ซึ่ง

$$r_{21hijk} = \frac{y_{21hijk}}{n_{1hijk}} \quad \dots\dots\dots (18)$$

2.2 สูตรการคำนวณค่าประมาณยอดรวมของลักษณะที่ต้องการศึกษา Y ของครัวเรือนส่วนบุคคล สำหรับอำเภอ j จังหวัด i ภาค h คือ

$$\hat{Y}_{21hij} = \sum_{k=1}^2 \hat{Y}_{21hijk} \quad \dots\dots\dots (19)$$

2.3 สูตรการคำนวณค่าประมาณยอดรวมของลักษณะที่ต้องการศึกษา Y ของครัวเรือนส่วนบุคคล สำหรับเขตการปกครอง k จังหวัด i ภาค h คือ

$$\hat{Y}_{21hik} = \sum_{j=1}^{B_i} \hat{Y}_{21hijk} \quad \dots\dots\dots (20)$$

2.4 สูตรการคำนวณค่าประมาณยอดรวมของลักษณะที่ต้องการศึกษา Y ของครัวเรือนส่วนบุคคล สำหรับจังหวัด i ภาค h คือ

$$\hat{Y}_{21hi} = \sum_{j=1}^{B_i} \hat{Y}_{21hij} = \sum_{k=1}^2 \hat{Y}_{21hik} \quad \text{..... (21)}$$

2.5 สูตรการคำนวณค่าประมาณยอดรวมของลักษณะที่ต้องการศึกษา Y ของครัวเรือนส่วนบุคคล สำหรับเขตการปกครอง k ภาค h คือ

$$\hat{Y}_{21hk} = \sum_{i=1}^{A_h} \hat{Y}_{21hik} \quad \text{..... (22)}$$

2.6 สูตรการคำนวณค่าประมาณยอดรวมของลักษณะที่ต้องการศึกษา Y ของครัวเรือนส่วนบุคคล สำหรับภาค h คือ

$$\hat{Y}_{21h} = \sum_{i=1}^{A_h} \hat{Y}_{21hi} = \sum_{k=1}^2 \hat{Y}_{21hk} \quad \text{..... (23)}$$

2.7 สูตรการคำนวณค่าประมาณยอดรวมของลักษณะที่ต้องการศึกษา Y ของครัวเรือนส่วนบุคคล สำหรับเขตการปกครอง k ทวีธาณาณาจักร คือ

$$\hat{Y}_{21k} = \sum_{h=1}^5 \hat{Y}_{21hk} \quad \text{..... (24)}$$

2.8 สูตรการคำนวณค่าประมาณยอดรวมของลักษณะที่ต้องการศึกษา Y ของครัวเรือนส่วนบุคคล สำหรับทวีธาณาณาจักร คือ

$$\hat{Y}_{21} = \sum_{h=1}^5 \hat{Y}_{21h} = \sum_{k=1}^2 \hat{Y}_{21k} \quad \text{..... (25)}$$



ลับ



สำนักงานสถิติแห่งชาติ

สปค.2

(แบบแจกฉบับ)



ลัษณะโนประชากรและเคหะ พ.ศ. 2553

ตอนที่ 1 ที่ตั้งครัวเรือน

ภาค จังหวัด อำเภอ/เขต ตำบล/แขวง

										1-7
--	--	--	--	--	--	--	--	--	--	-----

ก. บ้านเลขที่ ถนน ตรอก ซอย ตำบล หรือละแวกบ้าน (ชื่อสถานที่ถ้ามี).....
เบอร์โทรศัพท์.....

ข. ครัวเรือนนี้อยู่ ในเขตเทศบาล..... 1 นอกเขตเทศบาล..... 2
ชื่อเทศบาล..... ชื่อ อบต.....

เขตการปกครอง	<input type="checkbox"/>	8
เทศบาล/อบต.	<input type="checkbox"/>	9-11

ค. เขตแจกฉบับ.....

เขตแจกฉบับ	<input type="checkbox"/>	12-14
------------	--------------------------	-------

ง. หมู่ที่..... ชื่อหมู่บ้าน.....

หมู่ที่	<input type="checkbox"/>	15-16
---------	--------------------------	-------

จ. ประเภทของครัวเรือน
ครัวเรือนส่วนบุคคล..... 1 ครัวเรือนกลุ่มบุคคล..... 2

(จากแบบ สปค.1 C17-C18)

ประเภทของครัวเรือน	<input type="checkbox"/>	17
--------------------	--------------------------	----

ฉ. เลขลำดับที่ของครัวเรือน

ลำดับที่ของครัวเรือน	<input type="checkbox"/>	18-20
----------------------	--------------------------	-------

ช. ภาษาที่ใช้พูดประจำระหว่างสมาชิกในครัวเรือน

ใช้เฉพาะภาษาไทย..... 1 ใช้ภาษาไทยปนภาษาอื่น..... 2 ใช้เฉพาะภาษาอื่น..... 3

ภาษาที่ใช้พูด	<input type="checkbox"/>	21
---------------	--------------------------	----

ภาษาอื่น ๆ ที่ใช้ (ระบุ).....

ภาษาอื่น ๆ	<input type="checkbox"/>	22-23
------------	--------------------------	-------

ซ. จำนวนสมาชิกในครัวเรือน (บันทึกหลังการแจกฉบับเสร็จแล้ว).....คน

รวมจำนวนสมาชิก	<input type="checkbox"/>	24-27
----------------	--------------------------	-------

แจกฉบับวันที่.....เดือน.....พ.ศ. 2553

บรรณารักษ์และลงรหัสวันที่.....เดือน.....พ.ศ. 2553

ชื่อตัว - ชื่อสกุล.....

ชื่อตัว - ชื่อสกุล.....

พนักงานแจกฉบับ

พนักงานบรรณารักษ์และลงรหัส

0002 **ตอนที่ 2 ลักษณะทางประชากร**

ถามทุกคน							
ลำดับที่	ชื่อตัวและชื่อสกุล	ความเกี่ยวพันกับ หัวหน้าครัวเรือน	เพศ	อายุ	เดือนและปีเกิด	ศาสนา	
(มีชื่อในทะเบียนบ้าน หรือไม่ก็ได้)	บันทึก ยศ คำนำหน้าชื่อ ชื่อตัวและชื่อสกุล (เรียงตามลำดับ) ดังนี้	".....(ชื่อ)..... เป็นอะไร กับหัวหน้าครัวเรือน"		".....(ชื่อ)..... อายุเท่าใด"	".....(ชื่อ)..... เกิดเดือน และปีอะไร"	".....(ชื่อ)..... นับถือ ศาสนาอะไร"	
	หัวหน้าครัวเรือน	บันทึกรหัส	บันทึกรหัส	บันทึก	- ให้บันทึกรหัส	บันทึกรหัส	
	ภรรยาหรือสามี	สมาชิกในครัวเรือนส่วนบุคคล	ชาย..... 1	อายุเต็มปีบริบูรณ์	เดือนและปีเกิด	พุทธ..... 1	
	บุตรที่ยังไม่ได้สมรส	หัวหน้าครัวเรือน..... 1	หญิง..... 2	ถึงวันคล้ายวันเกิด	เช่น ถ้าเกิดเดือนมิถุนายน พ.ศ. 2525	อิสลาม..... 2	
	(เรียงตามลำดับอายุมากไปน้อย)	ภรรยาหรือสามี..... 2		ครั้งสุดท้ายก่อนวันที่	ให้บันทึก เดือน "6"	คริสต์..... 3	
	บุตรที่สมรสแล้วและคู่สมรส	บุตร (รวมบุตรเลี้ยงและบุตรบุญธรรม)		1 ก.ค. 2553	ปี (พ.ศ.) "525"	ฮินดู..... 4	
	บุตรของบุตร	- ยังไม่ได้สมรส..... 3		ถ้าอายุไม่ถึง 1 ปี	(ให้บันทึกตัวเลข 3 หลักหลัง)	ขงจื้อ..... 5	
	พ่อ แม่ พ่อตา แม่ยาย ปู่ ย่า	- สมรสแล้ว..... 4		บันทึก "0" ขีดขวา	- ถ้าไม่ทราบ	ซิกข์..... 6	
	ตา ยาย ญาติอื่น ๆ	บุตรชาย บุตรสะใภ้..... 5			เดือนปีเกิด	อื่น ๆ..... 7	
	ผู้อาศัย/คนรับใช้/คนงาน	บุตรของบุตร..... 6			"ไม่ต้องบันทึก"	ไม่มีศาสนา... 8	
		พ่อ แม่ พ่อตา แม่ยาย ปู่ ย่า					
		ตา ยาย ญาติอื่น ๆ..... 7					
		ผู้อาศัย/คนรับใช้/คนงาน..... 8					
		สมาชิกในครัวเรือนกลุ่มบุคคล					
		คนงาน..... 8					
		พระสงฆ์/เณร..... 9					
		อื่น ๆ..... 0					
F1	F2	F3	F4	F5	F6	F7	F8

						2	
						2	
						2	
						2	
						2	
						2	

 0 0 0 3		ตอนที่ 2 ลักษณะทางประชากร (ต่อ)				
ภูมิภาคคน		ภูมิภาคอายุตั้งแต่ 3 ปีขึ้นไป				
สัญชาติ ".....(ชื่อ)..... มีสัญชาติอะไร"	การมีชื่อ ในทะเบียนบ้าน ".....(ชื่อ)..... มีชื่อในทะเบียนบ้านนี้ หรือไม่"	การศึกษา (นับถึงวันที่ 1 ก.ค. 2553)				
		ระดับ ไม่เรียน/ไม่เคยเรียน/ไม่เคยจบชั้นใด..... 0 เรียน/จบในระดับ - ก่อนประถมศึกษา..... 1 - ประถมศึกษา..... 2 - มัธยมศึกษาตอนต้น..... 3 - มัธยมศึกษาตอนปลาย..... 4 - ปวช./ปกศ.ต้น..... 5 - ประกาศนียบัตรสูงกว่ามัธยมศึกษาตอนปลาย..... 6 - อนุปริญญา..... 7 - ปวส./ปวท./ปกศ.สูง..... 8 - ปริญญาตรี..... 9 - ประกาศนียบัตรสูงกว่าปริญญาตรี..... 10 - ปริญญาโท..... 11 - ประกาศนียบัตรสูงกว่าปริญญาโท..... 12 - ปริญญาเอก..... 13 - ประกาศนียบัตรสูงกว่าปริญญาเอก/ แพทย์เฉพาะทาง..... 14 - การศึกษาออกโรงเรียน (กศน.)..... 15 - การศึกษาโรงเรียนนานาชาติ..... 16	บันทึกรหัส 0 17 18 19 20	ระดับ - พุทธศึกษา พระปริยัติธรรม - แผนกธรรม (นักธรรมตรี-โท-เอก)..... - แผนกบาลี (บาลีประโยค, เปรียญธรรมประโยค)... - ปอเนาะ..... - การศึกษาอื่น ๆ (หลักสูตรวิชาชีพระยะสั้น...).....	บันทึกรหัส 0 17 18 19 20	
ถ้าไม่มีสัญชาติ ให้บันทึก "สัญชาติ" เช่น สัญชาติ ไทย รหัส 7 6 4 สัญชาติ จีน รหัส 1 5 6 สัญชาติ พม่า รหัส 1 0 4 ถ้าไม่มีสัญชาติ ให้บันทึก ไม่มีสัญชาติ รหัส 9 9 8 (พนักงานแรงงาน เป็นผู้บันทึกรหัส)		บันทึกการรหัส มีอยู่ที่บ้านนี้..... 1 มีอยู่ที่อื่น - จังหวัดนี้..... 2 - จังหวัดอื่น..... 3 ไม่มีในประเทศไทย แต่มีในประเทศอื่น..... 4 ไม่มีที่ได้เลย..... 5	วิถีบันทึก ชั้นที่กำลังเรียน (F11) และ ชั้นสูงสุดที่เรียนจบ (F12) - ถ้ากำลังเรียน/เคยเรียน/เรียนจบแล้ว ให้บันทึก ระดับ = รหัส 1 - 20 ชั้นปี = ชั้นปี/เกรด/ระดับ กศน. (ถ้าเรียนนักธรรมตรี-โท-เอก บันทึกชั้นปี 1-2-3) - ถ้ากำลังเรียน/เคยเรียน/เรียนจบแล้ว แต่ไม่ทราบระดับ/ชั้นปี ให้บันทึก ระดับ/ชั้นปี = 98 - ถ้าไม่เรียน/ไม่เคยเรียน/ไม่เคยจบชั้นใดเลย ให้บันทึก ระดับและชั้นปี = 0 ขีดขวา		ภูมิภาคเฉพาะ ผู้ที่กำลังเรียนใน F11 "โดยปกติ สถานที่เรียนของ(ชื่อ).....อยู่ที่ไหน" ถ้าเรียน • ในประเทศไทย ให้บันทึก ชื่อจังหวัดที่เรียน • ต่างประเทศ ให้บันทึก รหัส "78" (พนักงานแรงงาน เป็นผู้บันทึกรหัส)	
F9	F10	F11		F12		F13

<input type="text"/>	<input type="text"/>	<input type="text"/>	<input type="text"/>	<input type="text"/>	<input type="text"/>	<input type="text"/>
<input type="text"/>	<input type="text"/>	<input type="text"/>	<input type="text"/>	<input type="text"/>	<input type="text"/>	<input type="text"/>
<input type="text"/>	<input type="text"/>	<input type="text"/>	<input type="text"/>	<input type="text"/>	<input type="text"/>	<input type="text"/>
<input type="text"/>	<input type="text"/>	<input type="text"/>	<input type="text"/>	<input type="text"/>	<input type="text"/>	<input type="text"/>
<input type="text"/>	<input type="text"/>	<input type="text"/>	<input type="text"/>	<input type="text"/>	<input type="text"/>	<input type="text"/>
<input type="text"/>	<input type="text"/>	<input type="text"/>	<input type="text"/>	<input type="text"/>	<input type="text"/>	<input type="text"/>
<input type="text"/>	<input type="text"/>	<input type="text"/>	<input type="text"/>	<input type="text"/>	<input type="text"/>	<input type="text"/>
<input type="text"/>	<input type="text"/>	<input type="text"/>	<input type="text"/>	<input type="text"/>	<input type="text"/>	<input type="text"/>
43	46	47	49	51	53	55

0 0 0 4		ตอนที่ 2 ลักษณะทางประชากร (ต่อ)					
ถามอายุตั้งแต่ 10 ปีขึ้นไป		ถามอายุตั้งแต่ 13 ปีขึ้นไป					
การอ่านออกและเขียนได้		ถามเฉพาะเพศหญิง			สถานภาพสมรส (ณ วันที่ 1 ก.ค. 2553)		
".....(ชื่อ)..... อ่านออกและเขียนหนังสือภาษาไทย และภาษาอื่นได้หรือไม่"		".....(ชื่อ)..... มีบุตรที่ให้กำเนิดเอง และมีชีวิตอยู่ขณะคลอด หรือไม่"			".....(ชื่อ)..... เป็นโสด สมรส หม้าย หย่า หรือแยกกันอยู่"		
ภาษาไทย	ภาษาอื่น	บันทึกรหัส	บุตรที่มีชีวิตอยู่	บุตรที่เสียชีวิตแล้ว	บันทึกรหัส		
บันทึกรหัส ได้..... 1 ไม่ได้..... 0	- ได้ ให้ระบุภาษา • ถ้าได้มากกว่า 1 ภาษา ให้ระบุ ภาษาที่อ่านออก และเขียนได้มากที่สุด - ไม่ได้ ให้บันทึก รหัส "0" ขีดขวา (พนักงานแรงงาน เป็นผู้บันทึก รหัส)	มี..... 1 (ตามต่อไป) ไม่มี..... 0 (เข้าไปถาม F18)			โสด..... 1 สมรส/อยู่กินฉันท์สามีภรรยา..... 2 หม้าย..... 3 หย่า..... 4 แยกกันอยู่..... 5 เคยสมรส แต่ไม่ทราบสถานภาพ..... 6		
		← ถ้าไม่มี ให้บันทึก "0" ขีดขวา →					
		อยู่ในครัวเรือนนี้		อยู่ที่อื่น			
F14		F15		F16		F17	
F18							

□	□ □	□	□ □	□ □	□ □	□
□	□ □	□	□ □	□ □	□ □	□
□	□ □	□	□ □	□ □	□ □	□
□	□ □	□	□ □	□ □	□ □	□
□	□ □	□	□ □	□ □	□ □	□
□	□ □	□	□ □	□ □	□ □	□
□	□ □	□	□ □	□ □	□ □	□
57	58	60	61	63	65	67

0 0 0 5		ตอนที่ 2 ลักษณะทางประชากร (ต่อ)					
ถามอายุตั้งแต่ 15 ปีขึ้นไป				ถามทุกคน			
อาชีพหลักในรอบปีที่แล้ว (1 ก.ค. 2552 - 30 มิ.ย. 2553)		ถามเฉพาะผู้บันทึกอาชีพใน F19			สถานที่เกิด		
"ในรอบปีที่แล้ว.....(ชื่อ).....ทำงานหรือไม่" - ถ้าไม่ทำงาน ให้บันทึก "ไม่ทำ" (ข้ามไปถาม F23) - ถ้าทำงาน ให้บันทึก "หน้าที่ที่ได้รับผิดชอบ..... และ ตำแหน่ง (ถ้ามี)....." (ถ้าทำงานหลายอย่าง ให้บันทึก งานที่ใช้เวลาทำมากที่สุด) เช่น ควบคุมระบบคลังสินค้า (ผู้จัดการ) บรรจุก๊าซไฟลวงลง เจ้าของกิจการร้านตัดเย็บเสื้อผ้า/ช่างตัดเย็บเสื้อผ้า ครูสอนระดับประถมศึกษา สัตวแพทย์ ช่างรถแท็กซี่/ช่างรถตามบ้าน ลงรายการบัญชี วิศวกรไฟฟ้า ทำนข้าวเพื่อขาย รับจ้างล้างจาน ขายข้าวแกง (บันทึกรหัสในสำนักงาน)		ประเภทกิจการ/ลักษณะกิจกรรม ของสถานที่ทำงาน "สถานที่ทำงานที่.....(ชื่อ).....ทำอยู่ เป็นกิจการอะไร" บันทึก ประเภทกิจการ/ลักษณะกิจกรรม อย่างละเอียด เช่น โรงงานผลิตน้ำอัดลม โรงงานผลิตสายไฟ ร้านตัดเย็บเสื้อผ้า โรงเรียนระดับมัธยมศึกษา โรงพยาบาลสัตว์ การซ่อมรถแท็กซี่/บริการซ่อมรถส่วนตัว บริษัทรับทำบัญชี/ร้านขายปลีกอุปกรณ์ก่อสร้าง การไฟฟ้าฝ่ายผลิต การปลูกข้าว ร้านขายก๋วยเตี๋ยว รถเข็นขายข้าวแกง	สถานภาพ การทำงาน ".....(ชื่อ)..... ทำงานในฐานะอะไร" บันทึก นายจ้าง..... 1 ผู้ประกอบธุรกิจส่วนตัว โดยไม่มีลูกจ้าง..... 2 ผู้ช่วยธุรกิจในครัวเรือน โดยไม่ได้รับค่าจ้าง... 3 ลูกจ้างรัฐบาล..... 4 ลูกจ้างรัฐวิสาหกิจ..... 5 ลูกจ้างเอกชน..... 6 สมาชิกของ การรวมกลุ่ม..... 7	"ปัจจุบัน สถานที่ทำงานของ(ชื่อ).....อยู่ที่ไหน" บันทึก ถ้าทำงาน • ในประเทศไทย ให้บันทึก ชื่อจังหวัดที่ทำงาน • ต่างประเทศ ให้บันทึก รหัส "78" - ถ้าปัจจุบันไม่ทำงาน ให้บันทึก รหัส "98" (พนักงานแฉงนับ เป็นผู้บันทึก)	ถ้าเกิด • ในประเทศไทย ให้บันทึก ชื่อจังหวัดที่เกิด • ต่างประเทศ ให้บันทึก ชื่อประเทศที่เกิด (พนักงานแฉงนับเป็นผู้บันทึก)	จังหวัด	ประเทศ
F19		F20	F21	F22		F23	
[][][][][]		[][][][][]	[]	[][] [][]		[][][] [][][]	
[][][][][]		[][][][][]	[]	[][] [][]		[][][] [][][]	
[][][][][]		[][][][][]	[]	[][] [][]		[][][] [][][]	
[][][][][]		[][][][][]	[]	[][] [][]		[][][] [][][]	
[][][][][]		[][][][][]	[]	[][] [][]		[][][] [][][]	
[][][][][]		[][][][][]	[]	[][] [][]		[][][] [][][]	
[][][][][]		[][][][][]	[]	[][] [][]		[][][] [][][]	
[][][][][]		[][][][][]	[]	[][] [][]		[][][] [][][]	
68		72	76	77		79 81	



ตอนที่ 2 ลักษณะทางประชากร (ต่อ)

ถามทุกคน										
ระยะเวลา การอยู่อาศัย ในเทศบาล/อบต.นี้ ".....(ชื่อ)..... อยู่ในเทศบาล/อบต.นี้ ติดต่อกันมากี่ปีแล้ว"	ลักษณะการย้ายถิ่น				ความพิการ ที่เห็นเด่นชัด ".....(ชื่อ)..... มีลักษณะความพิการ ดังต่อไปนี้หรือไม่"	ผู้ให้ข้อมูล				
	ถามเฉพาะผู้ที่บันทึกรหัส "0 - 5" ใน F24			ถามเฉพาะ ผู้ย้ายถิ่น ภายใน ประเทศไทย				เหตุผล ในการย้ายถิ่น	บันทึกรหัส	บันทึกรหัส
	สถานที่อยู่สุดท้ายก่อนย้ายมาอยู่เทศบาล/อบต.นี้ ".....(ชื่อ).....อยู่ที่ไหนก่อนย้ายมาอยู่เทศบาล/อบต.นี้" (ตอบได้เพียง 1 คำตอบ)									
บันทึกรหัส	ถ้าย้าย ภายในจังหวัด	ถ้าย้าย มาจากจังหวัดอื่น	ถ้าย้าย มาจากต่างประเทศ	".....(ชื่อ)..... ย้ายมาจาก	".....(ชื่อ)..... ย้ายถิ่น	ไม่มี..... 0	เจ้าตัวตนเอง..... 1			
ไม่เกิน 1 ปี..... 0	- ภายในอำเภอเดิม ให้บันทึก ชื่ออำเภอเดิม	ให้บันทึก ชื่อจังหวัด	ให้บันทึก ชื่อประเทศ (ข้ามไปถาม F27)	บันทึกรหัส	บันทึกรหัส	มี	คนอื่นตอบ			
1 ปี..... 1				เทศบาล..... 1	ทางนทก..... 1	- ตามอดทั้ง 2 ข้าง..... 1	- คนในครัวเรือน..... 2			
2 ปี..... 2	- ย้ายต่างอำเภอ			อบต. 2	หน้าที่การงาน..... 2	- พุดไม้ได้/เป็นไป/ พุดไม่รู้เรื่อง..... 2	- คนนอกครัวเรือน... 3			
3 ปี..... 3	ให้บันทึก ชื่ออำเภอสุดท้าย ก่อนย้ายมา				เพื่อการศึกษา..... 3	- แชน/ซาขาด ตั้งแต่ข้อมือ/ ข้อเท้าขึ้นมอย่างน้อย				
4 ปี..... 4					ติดตามบุคคล ในครัวเรือน..... 4	1 ข้าง/อัมพาต..... 3				
ไม่ทราบเวลา					กลับภูมิลำเนา..... 5	- มีอาการทางจิต/ไววาย/ ย้ายที่อยู่อาศัย..... 6				
แต่น้อยกว่า 5 ปี..... 5					ย้ายเข้าครัวเรือน	- ออทิสติก..... 5				
อยู่ตั้งแต่ 5 ปีขึ้นไป หรืออยู่ที่นั่นตั้งแต่เกิด... 6					สถาบัน..... 7	- พัฒนาการทางสมองช้า/ ปัญญาอ่อน..... 6				
(ถ้าบันทึกรหัส 6 ข้ามไปถาม F28)					อื่น ๆ..... 8	- พิการมากกว่า 1 ลักษณะ จากรหัส 1 - 6..... 7				
F24	F25			F26	F27	F28	F29			

<input type="checkbox"/>	<input type="checkbox"/>	<input type="checkbox"/>	<input type="checkbox"/>	<input type="checkbox"/>	<input type="checkbox"/>	<input type="checkbox"/>	<input type="checkbox"/>
<input type="checkbox"/>	<input type="checkbox"/>	<input type="checkbox"/>	<input type="checkbox"/>	<input type="checkbox"/>	<input type="checkbox"/>	<input type="checkbox"/>	<input type="checkbox"/>
<input type="checkbox"/>	<input type="checkbox"/>	<input type="checkbox"/>	<input type="checkbox"/>	<input type="checkbox"/>	<input type="checkbox"/>	<input type="checkbox"/>	<input type="checkbox"/>
<input type="checkbox"/>	<input type="checkbox"/>	<input type="checkbox"/>	<input type="checkbox"/>	<input type="checkbox"/>	<input type="checkbox"/>	<input type="checkbox"/>	<input type="checkbox"/>
<input type="checkbox"/>	<input type="checkbox"/>	<input type="checkbox"/>	<input type="checkbox"/>	<input type="checkbox"/>	<input type="checkbox"/>	<input type="checkbox"/>	<input type="checkbox"/>
<input type="checkbox"/>	<input type="checkbox"/>	<input type="checkbox"/>	<input type="checkbox"/>	<input type="checkbox"/>	<input type="checkbox"/>	<input type="checkbox"/>	<input type="checkbox"/>
<input type="checkbox"/>	<input type="checkbox"/>	<input type="checkbox"/>	<input type="checkbox"/>	<input type="checkbox"/>	<input type="checkbox"/>	<input type="checkbox"/>	<input type="checkbox"/>
84	85	87	89	92	93	94	95



0 0 0 7

ตอนที่ 3 ลักษณะการอยู่อาศัยของครัวเรือนส่วนบุคคล

ให้บันทึกรหัสลงใน

H1. "ประเภทที่อยู่อาศัยของครัวเรือนนี้"

(ถ้ามีหลายประเภท ให้บันทึกตามที่หัวหน้าครัวเรือนอยู่)

บ้านเดี่ยว.....	1	<input type="checkbox"/>	H1
ทาวน์เฮ้าส์/บ้านแฝด/ทาวน์โฮม.....	2	96	
คอนโดมิเนียม/แมนชั่น.....	3		
แฟลต/อพาร์ทเมนท์/หอพัก.....	4		
ตึกแถว/ห้องแถว/เรือนแถว.....	5		
ห้องภายในบ้าน.....	6	}	(ข้ามไปข้อ H3)
ห้องภายในสำนักงาน.....	7		
เรือ/แพ/รถ.....	8		
อื่น ๆ (ระบุ).....	0		

H2. "ลักษณะของที่อยู่อาศัย" (ถามเฉพาะ H1 บันทึกรหัส 1-5)

ตึก.....	1	<input type="checkbox"/>	H2
ไม้.....	2	97	
ครึ่งตึกครึ่งไม้.....	3		
ใช้วัสดุไม่ถาวรในท้องถิ่น เช่น ไม้ไผ่ ไบจาก.....	4		
ใช้วัสดุใช้แล้ว/วัสดุเหลือใช้ เช่น หีบ ลัง.....	5		
อื่น ๆ (ระบุ).....	6		

H3. "ลักษณะการครอบครอง ที่อยู่อาศัย ของคนในครัวเรือน" (ไม่รวมที่ดิน)

เป็นเจ้าของ			
- มี ภาระการผ่อนชำระ.....	1	<input type="checkbox"/>	H3
- ไม่มี ภาระการผ่อนชำระ.....	2	98	
เช่าซื้อ.....	3		
เช่า.....	4	}	(ข้ามไปข้อ H5)
อยู่โดยไม่เสียค่าเช่าเพราะ			
- เป็นส่วนหนึ่งของค่าจ้าง.....	5		
- ให้อยู่เปล่า.....	6		
อื่น ๆ (ระบุ).....	7		

H4. "ลักษณะการครอบครอง ที่ดิน ที่เป็นที่ตั้งของที่อยู่อาศัย"

(ถามเฉพาะ H3 บันทึกรหัส 1 - 3)

เป็นเจ้าของ.....	1	<input type="checkbox"/>	H4
เช่าซื้อที่ดิน.....	2	99	
เช่า.....	3		
ไม่เสียค่าเช่าที่ดิน.....	4		
อื่น ๆ (ระบุ).....	5		

H5. "ครัวเรือนนี้มีห้องนอนและห้องอื่น ๆ ที่ใช้นอนกี่ห้อง" (บันทึก "จำนวน" ซิดขวา)

(ถ้า ไม่มี บันทึก "0" ซิดขวา)

ห้องนอน.....	<input type="text"/>	<input type="text"/>	H5A
	100		
ห้องอื่น ๆ ที่ใช้นอน.....	<input type="text"/>	<input type="text"/>	H5B
	102		

H6. "ครัวเรือนนี้ส่วนใหญ่ใช้แสงสว่างชนิดใด"

ไฟฟ้า		<input type="checkbox"/>	H6
- การไฟฟ้า.....	1	104	
- พลังงานแสงอาทิตย์ (โซลาเซลล์).....	2		
- บั๊นเอง.....	3		
อื่น ๆ (ระบุ).....	4		

H7. "ครัวเรือนนี้ส่วนใหญ่ใช้เชื้อเพลิงชนิดใดประกอบอาหาร"

ก๊าซ.....	1	<input type="checkbox"/>	H7
ถ่าน/ฟืน/เศษไม้.....	2	105	
ไฟฟ้า.....	3		
น้ำมันก๊าด/อื่น ๆ (ระบุ).....	4		
ไม่มีการหุงต้ม.....	5		

H8. "ครัวเรือนนี้ส่วนใหญ่ใช้ส้วมประเภทใด"

ส้วมแบบนั่งหย่อนเท้า.....	1	<input type="checkbox"/>	H8
ส้วมแบบนั่งยอง.....	2	106	
ส้วมแบบนั่งหย่อนเท้า และส้วมแบบนั่งยอง.....	3		
ส้วมหลุม/ส้วมถัง/ส้วมถ้ำยลงแม่น้ำ ลำคลอง.....	4		
ไม่มีส้วม.....	5		

H9. "ครัวเรือนนี้ส่วนใหญ่ใช้ น้ำดื่ม และน้ำใช้ จากแหล่งใด"

(บันทึกรหัสประเภท น้ำดื่ม ใน H9A และ
รหัสประเภท น้ำใช้ ใน H9B)

น้ำประปา.....	1	น้ำดื่ม	
น้ำประปาผ่านการบำบัด (ต้ม/กรอง).....	2	<input type="checkbox"/>	H9A
น้ำบาดาล.....	3	107	
น้ำบ่อ.....	4	น้ำใช้	
น้ำจากแม่น้ำ/ลำธาร/คลอง/น้ำตก/ภูเขา.....	5	<input type="checkbox"/>	H9B
น้ำฝน.....	6	108	
น้ำดื่มบรรจุขวด/ตู้ น้ำดื่มหยอดเหรียญ.....	7		
อื่น ๆ (ระบุ).....	8		

ตอนที่ 3 ลักษณะการอยู่อาศัยของครัวเรือนส่วนบุคคล (ต่อ)

 ให้บันทึกรหัสลงใน
HIO. "ณ วันที่ 1 ก.ค. 2553 ครัวเรือนเป็นเจ้าของเครื่องใช้เหล่านี้หรือไม่"

ถ้า "เป็นเจ้าของ" บันทึกรหัส "1"

"ไม่เป็นเจ้าของ" บันทึกรหัส "0"

โทรทัศน์.....	<input type="checkbox"/>	HIOA	เครื่องซักผ้า.....	<input type="checkbox"/>	HIOG
เครื่องเล่น VCD/DVD.....	<input type="checkbox"/>	HIOB	เครื่องปรับอากาศ.....	<input type="checkbox"/>	HIOH
โทรศัพท์มือถือ.....	<input type="checkbox"/>	HIOC	รถยนต์ส่วนบุคคล/รถจักรยานยนต์.....	<input type="checkbox"/>	HIOI
คอมพิวเตอร์.....	<input type="checkbox"/>	HIOD	รถจักรยานยนต์.....	<input type="checkbox"/>	HIOJ
ตู้เย็น/ตู้แช่.....	<input type="checkbox"/>	HIOE	รถแทรกเตอร์ 4 ล้อ.....	<input type="checkbox"/>	HIOK
ไมโครเวฟ/เตาอบ.....	<input type="checkbox"/>	HIOF	รถไถ 2 ล้อ (รถไถเดินตาม).....	<input type="checkbox"/>	HIOL

109 - 114

115 - 120

HIH. "ณ วันที่ 1 ก.ค. 2553 ในครัวเรือนมีอุปกรณ์/การใช้เทคโนโลยี เหล่านี้หรือไม่"

ถ้า "มี" บันทึกรหัส "1"

"ไม่มี" บันทึกรหัส "0"

เคเบิลทีวี.....	<input type="checkbox"/>	HIHA
	121	
จานดาวเทียม.....	<input type="checkbox"/>	HIHB
	122	
อินเทอร์เน็ต.....	<input type="checkbox"/>	HIHC
	123	



0 0 0 1



Confidential



Population and Housing Census 2010



Form 2

(Enumeration form)

Part 1 - Identification of household

REG	CWT	AMP	TMB
<input type="text"/>	<input type="text"/>	<input type="text"/>	<input type="text"/>

1-7

A. House registration number, road, alley, canal or neighborhood (*Location name, if any*) Tel:

B. Household location: Municipal area... 1	Non-municipal area.... 2	AREA	<input type="checkbox"/>	8
↓	↓			
Name of municipality.....	Name of TAO.....	TAO	<input type="text"/>	9-11

C. Enumeration area..... EA 12-14

D. Block/village no. Name of village..... VILL 15-16

E. Type of household

Private household... 1	Group of people household.... 2	} (From form 1 C17-C18)	HH-TYPE	<input type="checkbox"/>	17
			HH-NO	<input type="text"/>	18-20

G. Language usually spoken in this household

Thai only..... 1	Thai and other..... 2	Other language only..... 3	LANG-SPEAK	<input type="checkbox"/>	21
Specify language.....			OTHER-LANG	<input type="text"/>	22-23

H. Number of household members (*Record after enumeration*) TOTAL-MEM 24-27

Enumeration: Day.....Month.....2010

Editing and coding: Day.....Month.....2010

Full name:

Full name:

Enumerator

Editor/coder

0 0 0 2 **Part 2 Population questions**

Ask everyone

Ordered number	Names and surname	Relationship to household head	Sex	Age	Month and year of birth		Religion
(May/may not have name in house registration)	Record military rank, title, name and surname In the following order:	"What relationship with household head is [name]?" Record code Member of private household Head..... 1 Spouse..... 2 Children (Including adopted and foster) - Unmarried..... 3 - Married..... 4 Child-in-law..... 5 Grandchildren..... 6 Parents, grandparents and other relatives..... 7 Non-relative/servants/workers... 8 Member of group of people household Workers..... 8 Monk..... 9 Others..... 0	Record code Male..... 1 Female..... 2	Record age at the last birthday before 1-July-10 If aged less than 1 year, record "0", align right	- Record code of month and year of birth e.g. If born on June, 2525 B.E. Record month "6" year (B.E.) "525" (Record the last 3 digits) - If unknown month/year of birth "Leave it blank"		"What religion is [name]?" Record code Buddhism..... 1 Islam..... 2 Christianity.... 3 Hinduism..... 4 Confucianism... 5 Sikhism..... 6 Others..... 7 No religion..... 8
F1	F2	F3	F4	F5	Month	Year (B.E.)	F8

<input type="text"/>	<input type="text"/>	<input type="text"/>	<input type="text"/>	<input type="text"/>	<input type="text"/>	2 <input type="text"/>	<input type="text"/>
<input type="text"/>	<input type="text"/>	<input type="text"/>	<input type="text"/>	<input type="text"/>	<input type="text"/>	2 <input type="text"/>	<input type="text"/>
<input type="text"/>	<input type="text"/>	<input type="text"/>	<input type="text"/>	<input type="text"/>	<input type="text"/>	2 <input type="text"/>	<input type="text"/>
<input type="text"/>	<input type="text"/>	<input type="text"/>	<input type="text"/>	<input type="text"/>	<input type="text"/>	2 <input type="text"/>	<input type="text"/>
<input type="text"/>	<input type="text"/>	<input type="text"/>	<input type="text"/>	<input type="text"/>	<input type="text"/>	2 <input type="text"/>	<input type="text"/>
<input type="text"/>	<input type="text"/>	<input type="text"/>	<input type="text"/>	<input type="text"/>	<input type="text"/>	2 <input type="text"/>	<input type="text"/>

Ask everyone		Ask people aged 3 years or over				
Nationality	Name in household registration	Education (As of 1-July-10)				
"What nationality is [name]?"	"Does [name] have his/her name in this household registration?"	Level	Record code	Level	Record code	Ask people who are currently studying in F11
		- Have nationality Record "nationality" e.g. Nationality <i>Thai</i> Code <input type="text" value="7"/> <input type="text" value="6"/> <input type="text" value="4"/> Nationality <i>Chinese</i> Code <input type="text" value="1"/> <input type="text" value="5"/> <input type="text" value="6"/> Nationality <i>Burmese</i> Code <input type="text" value="1"/> <input type="text" value="0"/> <input type="text" value="4"/> - No nationality Record <i>No nationality</i> Code <input type="text" value="9"/> <input type="text" value="9"/> <input type="text" value="8"/> (Record code by enumerator)	Have in this household..... 1 Have in other place - This province..... 2 - Other province..... 3 Do not have in Thailand but in other country..... 4 Not at all..... 5	Not study/never attained/never completed..... 0 Study/graduated in - Preschool..... 1 - Primary school..... 2 - Lower secondary school..... 3 - Upper secondary school..... 4 - Vocational certificate..... 5 - Certificate, higher than upper secondary school..... 6 - Diploma..... 7 - High vocational certificate..... 8 - Bachelor..... 9 - Certificate, higher than bachelor..... 10 - Master..... 11 - Certificate, higher than master..... 12 - Ph.D..... 13 - Certificate, higher than Ph.D./medical specialist..... 14 - Non-formal education (<i>Kor-Sor-Nor</i>)..... 15 - International school education..... 16	- Buddhist education - Dharma branch..... 17 - Pali branch..... 18 - Islamic school..... 19 - Others (e.g. short vocational course)..... 20	
		Educational enrollment "Is [name] currently studying?"		Highest educational attainment What is the highest level of education attained by [name]?		
		Level	Year/grade/level of non-formal education	Level	Year/grade/level of non-formal education	
F9	F10	F11		F12		F13

<input type="text" value=""/>	<input type="text" value=""/>	<input type="text" value=""/>	<input type="text" value=""/>	<input type="text" value=""/>	<input type="text" value=""/>	<input type="text" value=""/>
<input type="text" value=""/>	<input type="text" value=""/>	<input type="text" value=""/>	<input type="text" value=""/>	<input type="text" value=""/>	<input type="text" value=""/>	<input type="text" value=""/>
<input type="text" value=""/>	<input type="text" value=""/>	<input type="text" value=""/>	<input type="text" value=""/>	<input type="text" value=""/>	<input type="text" value=""/>	<input type="text" value=""/>
<input type="text" value=""/>	<input type="text" value=""/>	<input type="text" value=""/>	<input type="text" value=""/>	<input type="text" value=""/>	<input type="text" value=""/>	<input type="text" value=""/>
<input type="text" value=""/>	<input type="text" value=""/>	<input type="text" value=""/>	<input type="text" value=""/>	<input type="text" value=""/>	<input type="text" value=""/>	<input type="text" value=""/>
<input type="text" value=""/>	<input type="text" value=""/>	<input type="text" value=""/>	<input type="text" value=""/>	<input type="text" value=""/>	<input type="text" value=""/>	<input type="text" value=""/>
<input type="text" value=""/>	<input type="text" value=""/>	<input type="text" value=""/>	<input type="text" value=""/>	<input type="text" value=""/>	<input type="text" value=""/>	<input type="text" value=""/>
43	46	47	49	51	53	55



Part 2 Population questions (continued)

Ask people aged 10 years or over		Ask people aged 13 years or over				
Literacy		Ask female only			Marital status <i>(As of 1-July-10)</i>	
"Can [name] read and write in Thai and/or other languages?"		"Does [name] have biological children?"	"How many biological children has [name] given birth to? <i>(Including still alive and deceased as of 1-July-10)</i>			
Thai	Other languages		Record code	Still alive children	Deceased children	Record code
Record code		Yes..... 1			Single..... 1	
Able..... 1	- Able, specify the language	(Continued)			Married or consensual union..... 2	
Unable..... 0	• If more than 1 language, specify the most fluent language	No..... 0			Widowed..... 3	
	- Unable	(Skip to F18)			Divorced..... 4	
	Record code "0", align right				Separated..... 5	
					Ever married but unknown current status..... 6	
			← If none, record "0", align right →			
			Living in this house	Living elsewhere		
	F14	F15	F16		F17	F18

<input type="text"/> <input type="text"/>	<input type="text"/>	<input type="text"/>	<input type="text"/>	<input type="text"/>	<input type="text"/>
<input type="text"/> <input type="text"/>	<input type="text"/>	<input type="text"/>	<input type="text"/>	<input type="text"/>	<input type="text"/>
<input type="text"/> <input type="text"/>	<input type="text"/>	<input type="text"/>	<input type="text"/>	<input type="text"/>	<input type="text"/>
<input type="text"/> <input type="text"/>	<input type="text"/>	<input type="text"/>	<input type="text"/>	<input type="text"/>	<input type="text"/>
<input type="text"/> <input type="text"/>	<input type="text"/>	<input type="text"/>	<input type="text"/>	<input type="text"/>	<input type="text"/>
<input type="text"/> <input type="text"/>	<input type="text"/>	<input type="text"/>	<input type="text"/>	<input type="text"/>	<input type="text"/>
57	58	60	61	63	65	67

Part 2 Population questions (continued)					
Ask people aged 15 years or over				Ask everyone	
Main occupation in the previous year (1-July-09 to 30-June-10) "During the past year, what occupation did [name] spend the most time?" - If not work, Record "Did not work" (Skip to F23) - If work, Record "responsibility..... and position (if possible)" (If more than one, Record the most time spent) e.g. Controlling warehouse system (Manager) Packing electrical wire into box Owner of tailor's shop/tailor Teacher in primary school Veterinarian Taxi driver/chauffeur Recording an account Electrical engineer Cultivating rice for sell Employed as dish cleaner Selling rice and curry (Record code at office)	Ask only those who record occupation in F19			Place of birth	
	Type of industry or activity of work place "What type of activity was [name]'s work place?" Record Type of industry/characteristics of work in details e.g. Soft drink product company Electrical wire factory Tailor's shop Secondary school Veterinary hospital Taxi service/private car driver service Dealer shop for construction equipments The Electricity Generating Authority Growing rice for sale Noodles' shop Rice and curry pushcart (Record code at office)	Work status "What was [name]'s work status?" Record code Employer..... 1 Own account worker without employee..... 2 Unpaid family worker..... 3 Government employee..... 4 State-owned enterprise employee..... 5 Private employee..... 6 Member of cooperative..... 7 (Record code by enumerator)	"At present, where is [name]'s work place?" - If the work place is in • Thailand Record province of work place • Overseas country Record code "78" - If not work Record code "98" (Record code by enumerator)	"What province/country was [name] born?" If born in • Thailand Record province of birth • Overseas country Record country of birth (Record code by enumerator)	
F19	F20	F21	F22	Province	Country

<input type="text"/>	<input type="text"/>	<input type="text"/>	<input type="text"/>	<input type="text"/>	<input type="text"/>
<input type="text"/>	<input type="text"/>	<input type="text"/>	<input type="text"/>	<input type="text"/>	<input type="text"/>
<input type="text"/>	<input type="text"/>	<input type="text"/>	<input type="text"/>	<input type="text"/>	<input type="text"/>
<input type="text"/>	<input type="text"/>	<input type="text"/>	<input type="text"/>	<input type="text"/>	<input type="text"/>
<input type="text"/>	<input type="text"/>	<input type="text"/>	<input type="text"/>	<input type="text"/>	<input type="text"/>
<input type="text"/>	<input type="text"/>	<input type="text"/>	<input type="text"/>	<input type="text"/>	<input type="text"/>
<input type="text"/>	<input type="text"/>	<input type="text"/>	<input type="text"/>	<input type="text"/>	<input type="text"/>
<input type="text"/>	<input type="text"/>	<input type="text"/>	<input type="text"/>	<input type="text"/>	<input type="text"/>



Part 2 Population questions (continued)

Ask everyone

Duration in current municipality/local administration "How many years has [name] lived continuously in this municipality/Tambon Administrative Organization?" Record code Less than 1 year..... 0 1 year..... 1 2 years..... 2 3 years..... 3 4 years..... 4 Unknown accurate time but less than 5 yrs... 5 5 years or more/ since born..... 6 <i>(If code 6, skip to F28)</i>	Details of migration				Visible disabilities "Does [name] have difficulty in the following?" Record code No..... 0 Yes - Blindness in both eyes..... 1 - Unable to talk/communicate/ understand..... 2 - Lost arm or leg above wrist or ankle at least 1 side/ paralysis..... 3 - Psychiatric disorder/noisiness/ aggression/dumbness..... 4 - Autistic..... 5 - Delay in brain development/ mental retardation..... 6 - More than 1 disability as code 1 - 6..... 7	Respondent Record code Self..... 1 Household member..... 2 Person outside household... 3		
	Ask people who answer "0 - 5" in F24						Ask people who moved within Thailand	Reason for migration "Why did [name] migrate?" Record code Seek work..... 1 Job assignment..... 2 Education..... 3 Follow family..... 4 Return home..... 5 Change residence..... 6 Move to institutional household..... 7 Others..... 8
	Previous residence "What place did [name] live in before moving to this municipality/Tambon Administrative Organization?" <i>(Only 1 answer)</i>							
	Moved within this province	Move from other province	Move from overseas country	"Did [name] move from Municipal or TAO.?"				
	Record Name of district	Record Name of province	Record Name of country <i>(Skip to F27)</i>	Municipality... 1 TAO. 2				
District	Province	Country						
F24	F25			F26	F27	F28	F29	

<input type="text"/>	<input type="text"/>	<input type="text"/>	<input type="text"/>	<input type="text"/>	<input type="text"/>	<input type="text"/>	<input type="text"/>
<input type="text"/>	<input type="text"/>	<input type="text"/>	<input type="text"/>	<input type="text"/>	<input type="text"/>	<input type="text"/>	<input type="text"/>
<input type="text"/>	<input type="text"/>	<input type="text"/>	<input type="text"/>	<input type="text"/>	<input type="text"/>	<input type="text"/>	<input type="text"/>
<input type="text"/>	<input type="text"/>	<input type="text"/>	<input type="text"/>	<input type="text"/>	<input type="text"/>	<input type="text"/>	<input type="text"/>
<input type="text"/>	<input type="text"/>	<input type="text"/>	<input type="text"/>	<input type="text"/>	<input type="text"/>	<input type="text"/>	<input type="text"/>
<input type="text"/>	<input type="text"/>	<input type="text"/>	<input type="text"/>	<input type="text"/>	<input type="text"/>	<input type="text"/>	<input type="text"/>
<input type="text"/>	<input type="text"/>	<input type="text"/>	<input type="text"/>	<input type="text"/>	<input type="text"/>	<input type="text"/>	<input type="text"/>
84	85	87	89	92	93	94	95

Part 3 Housing characteristics (private household only)

 Record code in
H1. "Type of dwelling"

 (If **more than 1**, record where household head lives)

Detached house.....	1	<input type="checkbox"/>	H1
Town house/twin house/town home.....	2	96	
Condominium/mansion.....	3		
Flat/apartment/hostel.....	4		
Shop house/row house/row room.....	5		
Room in house.....	6	}	(Skip to H3)
Room in office.....	7		
Vehicle (boat,raft,car).....	8		
Others (specify).....	0		

H2. "Construction materials" (Ask only if code in H1 is 1-5)

Cement or brick.....	1	<input type="checkbox"/>	H2
Wood.....	2	97	
Cement/brick and wood.....	3		
Non-permanent materials in local area, e.g. bamboo, thatch.....	4		
Reused materials, e.g. boxes, crates.....	5		
Others (specify).....	6		

H3. "Tenure of dwelling" (Excluding land)

Owned			
- With a loan.....	1	<input type="checkbox"/>	H3
- Outright.....	2	98	
Hire purchase.....	3		
Rent.....	4	}	(Skip to H5)
Living rent free			
- Employer-provided.....	5		
- Other rent free.....	6		
Others (specify).....	7		

H4. "Tenure of residential land" (Ask only if code in H3 is 1-3)

Owner.....	1	<input type="checkbox"/>	H4
Hire purchase.....	2	99	
Rent.....	3		
Rent-free.....	4		
Others (specify).....	5		

H5. "Number of rooms used for sleeping in this dwelling"

 (Record "**amount**", align right) (If **no**, record "**0**", align right)

Number of bedroom.....	<input type="text"/>	<input type="text"/>	H5A
	100		
Number of other rooms used for sleeping.....	<input type="text"/>	<input type="text"/>	H5B
	102		

H6. "Source of lighting used in this household"

Electricity		<input type="checkbox"/>	H6
- Electricity authority.....	1	104	
- Solarcell.....	2		
- Generator.....	3		
Others (specify).....	4		

H7. "Type of fuel used for cooking in this household"

Gas.....	1	<input type="checkbox"/>	H7
Charcoal/wood.....	2	105	
Electricity.....	3		
Kerosene/others (specify).....	4		
No cooking.....	5		

H8. "Type of toilet used in this household"

Sitting toilet.....	1	<input type="checkbox"/>	H8
Squat toilet.....	2	106	
Sitting and squat toilet.....	3		
Pit toilet/defecate into river or canal.....	4		
No toilet.....	5		

H9. "Main source of water for this household"

 (Record main source of **drinking water** in **H9A** and
record main source of **water for general use** in **H9B**)

Tap water.....	1	Drinking	
Purified tap water (boiled or filtered).....	2	<input type="checkbox"/>	H9A
Groundwater.....	3	107	
Well.....	4	General use	
Water from river/canal/waterfall/mountain.....	5	<input type="checkbox"/>	H9B
Rain water.....	6	108	
Bottled water/water vending machine.....	7		
Others (specify).....	8		

Part 3 Housing characteristics (private household only) (continued)

 Record code in
H10. "List of assets owned by household members as of 1-July-10"

 If it **"has been owned"**, record **"1"**
"has not been owned", record **"0"**

 Television set..... **H10A**

 Washing machine..... **H10G**

 VCD/DVD player..... **H10B**

 Air conditioner..... **H10H**

 Mobile telephone..... **H10C**

 Private car/pickup truck/van..... **H10I**

 Computer..... **H10D**

 Motorbike..... **H10J**

 Fridge/freezer..... **H10E**

 Tractor, 4 wheels..... **H10K**

 Microwave/cooking oven..... **H10F**

 Tractor, 2 wheels (*walking tractor*) **H10L**

109 - 114

115 - 120

H11. "List of devices/technologies presented in this household as of 1-July-10"

 If it **"has been presented"**, record **"1"**
"has not been presented", record **"0"**

 Cable TV..... **H11A**
121

 Satellite dish..... **H11B**
122

 Internet..... **H11C**
123

นิยามศัพท์ทางประชากร

1. **อัตราส่วนเพศ (Sex ratio)** หมายถึง อัตราส่วนของผู้ชายต่อผู้หญิงในประชากรกลุ่มหนึ่ง ปกติจะแสดงจำนวนผู้ชายต่อผู้หญิง 100 คน
2. **อัตราการเพิ่มของประชากร (Growth rate)** หมายถึง อัตราซึ่งประชากรเพิ่มขึ้น (หรือลดลง) ในปีหนึ่งอันเป็นผลจากการเพิ่มตามธรรมชาติและการย้ายถิ่นสุทธิ แสดงในรูปร้อยละของประชากรที่ใช้เป็นฐาน
3. **อัตราส่วนการเป็นภาระ (อัตราส่วนพึ่งพิงทางอายุ : Age dependency ratio)** หมายถึง อัตราส่วนของประชากรที่อยู่ในกลุ่มอายุนอกวัยแรงงานต่อประชากรในวัยแรงงาน โดยมีข้อสมมุติว่า ประชากรในกลุ่มอายุนอกวัยแรงงานที่ต้องพึ่งพิงทางเศรษฐกิจ ได้แก่ กลุ่มประชากรวัยเด็ก (อายุต่ำกว่า 15 ปี) และกลุ่มประชากรสูงอายุ (อายุ 60 หรือ 65 ปีขึ้นไป) ส่วนประชากรที่เป็นที่พึ่งพิงทางเศรษฐกิจของประชากรกลุ่มอื่น คือ ประชากรวัยแรงงาน (อายุ 15-59 หรือ 15-64 ปี) อัตราส่วนการเป็นภาระแสดงอัตราส่วนต่อประชากร 100 คน
4. **อายุมัธยฐาน (Median age)** หมายถึง อายุตรงกลางซึ่งแบ่งประชากรออกเป็นสองส่วนจำนวนเท่า ๆ กัน โดยประชากรส่วนหนึ่งมีอายุน้อยกว่า และอีกส่วนหนึ่งมีอายุมากกว่าอายุตรงกลางนี้
5. **ความหนาแน่นของประชากร (Population density)** หมายถึง ประชากรต่อหน่วยของพื้นที่ (จำนวนบุคคลต่อตารางกิโลเมตร หรือจำนวนบุคคลต่อพื้นที่ที่ใช้การได้หนึ่งตารางกิโลเมตร)
6. **อายุเฉลี่ยแรกสมรส (Average Age at first marriage)** หมายถึง อายุเฉลี่ยของประชากรเมื่อเปลี่ยนสถานภาพจากโสดเป็นสมรส อายุเฉลี่ยเมื่อแรกสมรสเป็นดัชนีที่แสดงว่าประชากรส่วนใหญ่อยู่เป็นโสดจนถึงอายุเท่าไร
7. **บุตรเกิดรอด (Children ever born : CEB)** หมายถึง จำนวนลูกทั้งหมดที่มารดาได้ให้กำเนิดตั้งแต่เริ่มเข้าสู่วัยเจริญพันธุ์จนถึงปัจจุบัน
8. **บุตรที่มีชีวิตอยู่ (Children still living : CHL)** หมายถึง บุตรเกิดรอดที่ปัจจุบันยังมีชีวิตอยู่

คณะผู้จัดทำ CD - ROM

หน่วยงานเจ้าของเรื่อง

สำนักงานสถิติจังหวัดลำพูน
โทร. 0 5353 4363

หน่วยงานผลิตและออกแบบ

กลุ่มบูรณาการข้อมูลสถิติ
สำนักสถิติพยากรณ์
โทร. 0 2141 7494



ตารางสถิติในรูปแบบ Format Excel

ตารางประชากร

ตารางสถิติในรูป Format Excel

ตารางประชากร

- ตารางที่ 1 ประชากรจำแนกตามเพศ ครีวเรือนจำแนกตามประเภทของครีวเรือน อำเภอ และเขตการปกครอง
- ตารางที่ 2 ประชากรจำแนกอายุรายปี เพศ และเขตการปกครอง
- ตารางที่ 3 ประชากรจำแนกตามกลุ่มอายุ เพศ อำเภอ และเขตการปกครอง
- ตารางที่ 4 ประชากรจำแนกตามศาสนา เพศ และเขตการปกครอง
- ตารางที่ 5 ประชากรจำแนกตามสัญชาติ เพศ และเขตการปกครอง
- ตารางที่ 6 ประชากรจำแนกตามภาษาที่ใช้พูดในครีวเรือน เพศ และเขตการปกครอง
- ตารางที่ 7 ประชากรอายุ 3 ปีขึ้นไป จำแนกตามระดับชั้นที่กำลังเรียน กลุ่มอายุ เพศ และเขตการปกครอง
- ตารางที่ 8 ประชากรอายุ 3 ปีขึ้นไป จำแนกตามระดับชั้นที่เรียนสำเร็จ กลุ่มอายุ เพศ และเขตการปกครอง
- ตารางที่ 9 ประชากรอายุ 10 ปีขึ้นไป จำแนกตามการอ่านออกเขียนได้ กลุ่มอายุ เพศ และเขตการปกครอง
- ตารางที่ 10 ประชากรอายุ 13 ปีขึ้นไป จำแนกตามสถานภาพสมรส กลุ่มอายุ เพศ และเขตการปกครอง
- ตารางที่ 11 หญิงเคยสมรสอายุ 13 ปีขึ้นไป จำแนกตามจำนวนบุตรเกิดรอด จำนวนบุตรเกิดรอดโดยเฉลี่ย กลุ่มอายุของหญิง และเขตการปกครอง
- ตารางที่ 12 หญิงเคยสมรสอายุ 13 ปีขึ้นไป จำแนกตามจำนวนบุตรที่มีชีวิตอยู่ จำนวนบุตรที่มีชีวิตอยู่โดยเฉลี่ย กลุ่มอายุของหญิง และเขตการปกครอง
- ตารางที่ 13 ประชากรจำแนกตามลักษณะความพิการ เพศ และเขตการปกครอง
- ตารางที่ 14 ประชากรอายุ 15 ปีขึ้นไปทำงานในรอบปี จำแนกตามหมวดอาชีพ กลุ่มอายุ เพศ และเขตการปกครอง
- ตารางที่ 15 ประชากรอายุ 15 ปีขึ้นไปทำงานในรอบปี จำแนกตามหมวดอุตสาหกรรม กลุ่มอายุ เพศ และเขตการปกครอง
- ตารางที่ 16 ประชากรอายุ 15 ปีขึ้นไปทำงานในรอบปี จำแนกตามสถานภาพการทำงาน กลุ่มอายุ เพศ และเขตการปกครอง
- ตารางที่ 17 ประชากรจำแนกตามสถานที่เกิด เพศ และเขตการปกครอง
- ตารางที่ 18 ประชากรจำแนกตามลักษณะการย้ายถิ่น เพศ และเขตการปกครอง
- ตารางที่ 19 ประชากรที่ย้ายถิ่นภายใน 5 ปี จำแนกตามสถานที่อยู่ก่อนย้าย กลุ่มอายุ และเพศ
- ตารางที่ 20 ประชากรที่ย้ายถิ่นภายใน 5 ปี จำแนกตามเหตุผลของการย้ายถิ่น เพศ และเขตการปกครอง
- ตารางที่ 21 ประชากรจำแนกตามการมีชื่อในทะเบียนบ้าน เพศ และเขตการปกครอง
- ตารางที่ 22 ครีวเรือนส่วนบุคคลจำแนกตามกลุ่มอายุของหัวหน้าครีวเรือน เพศ และเขตการปกครอง

ตารางเคหะ

ตารางสถิติในรูปแบบ Format Excel

ตารางคะแนน

- ตารางที่ 1 คริวเรือส่วนบุคคล จำแนกตามประเภทของที่อยู่อาศัย การครอบครองที่อยู่อาศัย และเขตการปกครอง
- ตารางที่ 2 คริวเรือส่วนบุคคล จำแนกตามประเภทของที่อยู่อาศัย ลักษณะของที่อยู่อาศัย และเขตการปกครอง
- ตารางที่ 3 คริวเรือส่วนบุคคล จำแนกตามการถือกรรมสิทธิ์ที่ดิน การครอบครองที่อยู่อาศัย และเขตการปกครอง
- ตารางที่ 4 คริวเรือส่วนบุคคล จำแนกตามขนาดของครัวเรือน ประเภทของที่อยู่อาศัย และเขตการปกครอง
- ตารางที่ 5 คริวเรือส่วนบุคคล จำแนกตามเชื้อเพลิงส่วนใหญ่ที่ใช้ในการประกอบอาหาร ประเภทของที่อยู่อาศัย และเขตการปกครอง
- ตารางที่ 6 คริวเรือส่วนบุคคล จำแนกตามลักษณะการใช้ส้วม ประเภทของที่อยู่อาศัย และเขตการปกครอง
- ตารางที่ 7 คริวเรือส่วนบุคคล จำแนกตามแหล่งที่มาของน้ำดื่ม และน้ำใช้ส่วนใหญ่ ประเภทของที่อยู่อาศัย
- ตารางที่ 8 คริวเรือส่วนบุคคล จำแนกตามการเป็นเจ้าของเครื่องใช้ การมีอุปกรณ์เทคโนโลยี และเขตการปกครอง