



สำมะโนประชากรและเคหะ พ.ศ. 2553

The 2010 Population and Housing Census

จังหวัดแม่ฮ่องสอน

Changwat Mae Hong Son



สำนักงานสถิติแห่งชาติ
National Statistical Office



หนังสือพิมพ์สำมะโนประชากรประเทศไทย
สำนักงานสถิติแห่งชาติ

คำนำ

บทสรุปผู้บริหาร

ตัวชี้วัดที่สำคัญ พ.ศ. 2533 - 2553

บทที่ 1 บทนำ

- ❖ ความเป็นมา
- ❖ วัตถุประสงค์
- ❖ ประโยชน์ของข้อมูล
- ❖ ดัชนีรวม
- ❖ วันสำมะโน
- ❖ ข้อมูลที่เก็บรวบรวม
- ❖ วิธีการเก็บรวบรวมข้อมูล
- ❖ บทนิยาม
- ❖ ข้อสังเกตสำหรับผู้ใช้อข้อมูล

บทที่ 2 บทสรุป

ภาคประชากร

- ❖ ลักษณะทางประชากร
- ❖ ลักษณะทางสังคมและเศรษฐกิจ
- ❖ภาวะเจริญพันธุ์
- ❖ การย้ายถิ่น

ภาคเคหะ

- ❖ ประเภทและลักษณะของที่อยู่อาศัย
- ❖ การครอบครองที่อยู่อาศัยและที่ดินที่เป็นที่ ดั้งของที่อยู่อาศัย
- ❖ แหล่งที่มาของน้ำดื่มน้ำใช้
- ❖ ประเภทของการใช้ส้วม
- ❖ การใช้เชื้อเพลิงในการประกอบอาหาร
- ❖ การเป็นเจ้าของเครื่องใช้ในครัวเรือน

สารบัญตารางสถิติ

- ❖ ตารางประชากร
- ❖ ตารางเคหะ

ภาคผนวก

- ❖ วิธีการประมาณผล
- ❖ แบบสอบถาม (แบบแจกนับ สปค.2)
- ❖ นิยามศัพท์ทางประชากร

คณะผู้จัดทำ CD-ROM

หน่วยงานที่เผยแพร่

ตารางสถิติในรูปแบบ Format Excel

- ❖ ตารางประชากร
- ❖ ตารางเคหะ

หน่วยงานเจ้าของเรื่อง	<p>สำนักสถิติสังคม สำนักงานสถิติแห่งชาติ โทรศัพท์ 0 2143 1334 0 2142 1254 โทรสาร 0 2143 8137 ไปรษณีย์อิเล็กทรอนิกส์ : spophouc@nso.go.th</p>
หน่วยงานที่เผยแพร่	<p>สำนักสถิติพยากรณ์ สำนักงานสถิติแห่งชาติ ศูนย์ราชการเฉลิมพระเกียรติ 80 พรรษาฯ อาคารรัฐประศาสนภักดี ชั้น 2 ถนนแจ้งวัฒนะ เขตหลักสี่ กรุงเทพฯ 10210 โทรศัพท์ 0 2142 1234 0 2141 7501 โทรสาร 0 2143 8133 ไปรษณีย์อิเล็กทรอนิกส์ : services@nso.go.th</p>
ปีที่จัดพิมพ์	2555
Division-in-Charge	<p>Population Statistics Group Social Statistics Bureau National Statistical Office, Tel. +66 (0) 2143 1334 +66 (0) 2142 1254 Fax. +66 (0) 2143 8137 E-mail : spophouc@nso.go.th</p>
Distributed by	<p>Statistical Forecasting Bureau National Statistical Office, The Government Complex, Rattthaprasasanabhakti Building, 2nd Floor, Chaeng Watthana Rd., Laksi, Bangkok 10210 Tel. +66 (0) 2142 1234 +66 (0) 2141 7501 Fax. +66 (0) 2143 8133 E-mail : services@nso.go.th</p>
Published	2012

คำนำ

สำนักงานสถิติแห่งชาติ ได้จัดทำสำมะโนประชากรและเคหะทุก 10 ปี ตามข้อเสนอแนะขององค์การสหประชาชาติ เพื่อเก็บรวบรวมข้อมูลพื้นฐานเกี่ยวกับจำนวนและลักษณะต่าง ๆ ทางเศรษฐกิจและสังคม ตลอดจนสภาพการอยู่อาศัยของประชากรทุกคนตามที่อยู่จริงทั่วราชอาณาจักร ดังนั้นการทำสำมะโนประชากรและเคหะจึงเป็นเสมือนการฉายภาพนิ่งของประชากรและเคหะของประเทศไทยในขณะเวลาหนึ่ง เพื่อแสดงให้เห็นจำนวนและลักษณะต่างๆ ของประชากรที่อยู่จริงในประเทศไทย ณ วันสำมะโน (1 กันยายน 2553)

เนื่องจากปริมาณงานทั้งประเทศมีจำนวนมาก การประมวลผลข้อมูลรายละเอียดไม่อาจแล้วเสร็จในเวลาอันสั้น สำนักงานสถิติแห่งชาติ ตระหนักถึงความต้องการใช้ข้อมูลอย่างรีบด่วนของผู้ที่เกี่ยวข้องทุก ๆ ฝ่าย จึงได้จัดทำรายงานผลเบื้องต้น จากสำมะโนประชากรและเคหะ พ.ศ. 2553 เพื่อเสนอผลที่สำคัญในภาพรวมของประชากรและที่อยู่อาศัยในระดับจังหวัด ภาค และเขตการปกครอง ต่อมาได้จัดทำรายงานผลล่วงหน้า โดยเลือกครัวเรือนตัวอย่าง 1% มาทำการประมวลผลก่อน เพื่อเสนอจำนวนและลักษณะต่าง ๆ ของประชากรและลักษณะของที่อยู่อาศัย ซึ่งเสนอผลในระดับภาคและระดับประเทศ

รายงานฉบับนี้ เป็นรายงานฉบับสมบูรณ์รายจังหวัด โดยประมวลผลข้อมูลจากครัวเรือนทั้งหมดในจังหวัด เพื่อเสนอข้อมูลรายละเอียดต่าง ๆ และตัวชี้วัดทางประชากร เศรษฐกิจ และสังคม ตลอดจนลักษณะของที่อยู่อาศัยในระดับจังหวัดตามเขตการปกครอง หลังจากรายงานผลรายจังหวัดเสร็จสิ้นแล้ว จะนำเสนอรายงานผลรายภาค และฉบับทั่วราชอาณาจักรต่อไป

สำมะโนประชากรและเคหะ พ.ศ. 2553 เป็นโครงการจัดเก็บข้อมูลสถิติขนาดใหญ่ที่ได้รับความร่วมมือจากภาคประชาชนในการให้ข้อมูลที่ต้องการตามความเป็นจริง มีการบูรณาการทรัพยากรและองค์ความรู้กับหน่วยงานภาครัฐและภาคเอกชน ทั้งในส่วนกลางและส่วนภูมิภาค ตลอดจนสื่อมวลชน ดังนั้นสำนักงานสถิติแห่งชาติจึงขอขอบคุณทุกท่านที่ได้ให้ความร่วมมืออย่างดีมา ณ ที่นี้

สำนักงานสถิติแห่งชาติ
กระทรวงเทคโนโลยีสารสนเทศและการสื่อสาร

บทสรุปผู้บริหาร

สำนักงานสถิติแห่งชาติ ได้จัดทำสำมะโนประชากรและเคหะทุก 10 ปี ตามข้อเสนอแนะขององค์การสหประชาชาติ ซึ่งขณะนี้ประมาณ 230 ประเทศทั่วโลกได้มีการจัดทำสำมะโน สำหรับการจัดทำของประเทศไทยในปี 2553 นี้ เป็นการจัดทำสำมะโนประชากรครั้งที่ 11 และสำมะโนเคหะครั้งที่ 5 ซึ่งเป็นวาระครบรอบ 100 ปีสำมะโนประชากรของประเทศไทย เพื่อแสดงให้เห็นจำนวน และลักษณะต่าง ๆ ของประชากรตามที่อยู่จริงในประเทศไทยและที่อยู่อาศัยจริงของประชากร ณ วันสำมะโน (1 กันยายน 2553)

จากการจัดเก็บข้อมูล พบว่า ในปี 2553 จังหวัดแม่ฮ่องสอน มีประชากรที่อาศัยอยู่จริงภายในจังหวัด ณ วันสำมะโน (1 กันยายน 2553) จำนวนทั้งหมด 209,153 คน เป็นชาย 106,074 คน และหญิง 103,079 คน อำเภอที่มีจำนวนประชากรสูงสุดได้แก่อำเภอเมือง มีประชากรจำนวน 46,277 คน เป็นชาย 23,242 คน และหญิง 23,035 คน รองลงมาเป็นอำเภอแม่สะเรียง มีจำนวน 43,691 คน เป็นชาย 22,095 คน และหญิง 21,596 คน โดยที่อำเภอที่มีจำนวนประชากรน้อยที่สุดคือ อำเภอขุนยวม มีเพียง 17,761 คน เป็นชาย 9,020 คน และหญิง 8,741 คน (แผนภูมิ 1)

เมื่อพิจารณาถึงขนาดของครัวเรือน พบว่า จังหวัดแม่ฮ่องสอนมีขนาดของครัวเรือนเฉลี่ย 3.2 คน โดยที่อำเภอที่มีขนาดของครัวเรือนใหญ่ที่สุดคือ อำเภอแม่ลาน้อย มีขนาดของครัวเรือน 3.5 คน รองลงมาเป็นอำเภอสบเมยและอำเภอปางมะผ้า มีขนาดครัวเรือนเฉลี่ยเท่ากันที่ 3.4 คน ส่วนอำเภอที่มีขนาดครัวเรือนเล็กที่สุดคือ อำเภอเมือง อำเภอขุนยวม และอำเภอแม่สะเรียง มี 3.1 คน

แผนภูมิ 1 จำนวนประชากร จำแนกตามเพศ รายอำเภอ และขนาดของครัวเรือน

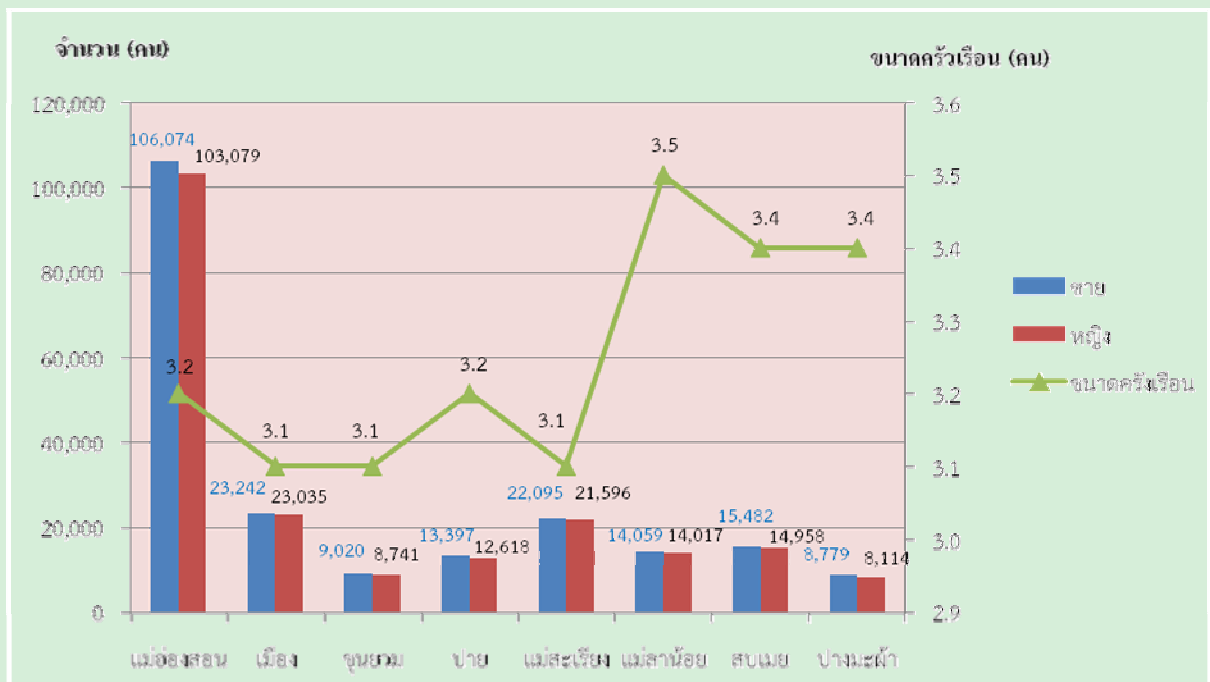

แผนภูมิ 2 ร้อยละของประชากรที่มีการย้ายถิ่นภายใน 5 ปี จำแนกตามสถานที่อยู่ก่อนย้ายและเหตุผลในการย้ายถิ่น

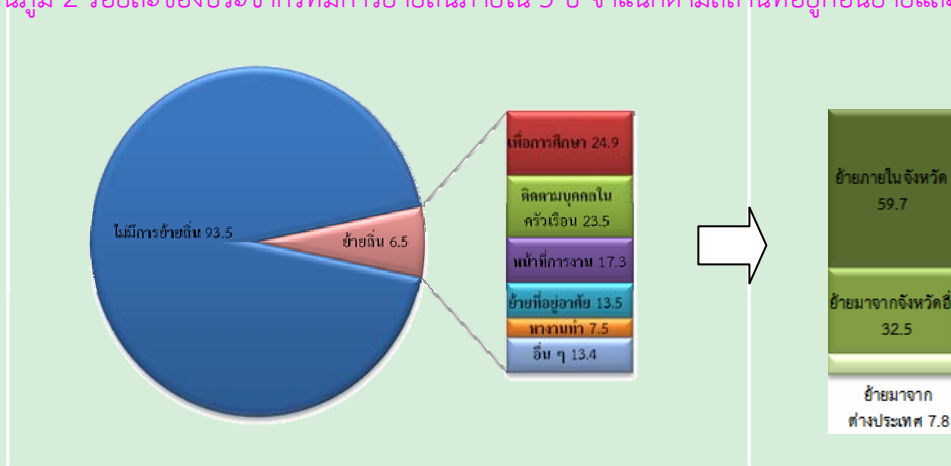

แผนภูมิ 2 แสดงการย้ายถิ่นของประชากรภายใน 5 ปี พบว่า ประชากรมีการย้ายถิ่น ร้อยละ 6.5 โดยส่วนใหญ่เป็นการย้ายภายในจังหวัด ร้อยละ 59.7 รองลงมา ย้ายมาจากต่างจังหวัด ร้อยละ 32.5 และย้ายมาจากต่างประเทศ ร้อยละ 7.8

ในส่วนของการเหตุผลในการย้ายถิ่นของประชากรนั้น พบว่า ส่วนใหญ่ย้ายเพื่อการศึกษา ร้อยละ 24.9 รองลงมา ย้ายเพื่อติดตามบุคคลในครัวเรือน ร้อยละ 22.5 ย้ายเพื่อหน้าที่การงาน ย้ายที่อยู่อาศัย และย้ายเพื่อแต่งงานทำ ร้อยละ 17.3 , 13.5 และ 7.5 ตามลำดับ และที่ระบุด้วยเหตุผลอื่น ๆ ร้อยละ 12.4

แผนภูมิ 3 ร้อยละของประชากรต่อการมีงานทำ จำแนกตามช่วงอายุ

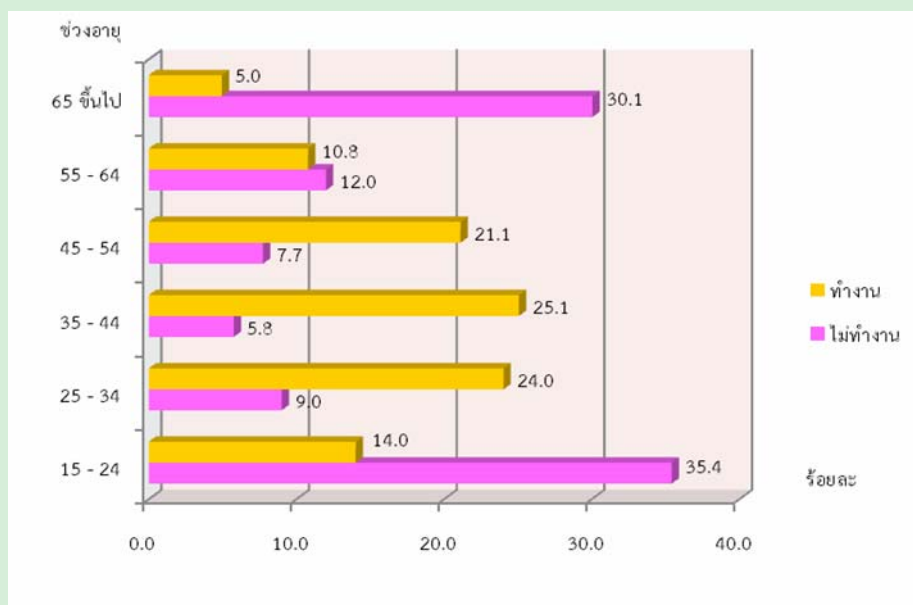

แผนภูมิ 3 แสดงการมีงานทำของประชากรในจังหวัดแม่ฮ่องสอน พบว่า ประชากรมีงานทำสูงสุดในช่วงอายุ 35 - 44 ปี มีร้อยละ 25.1 รองลงมา เป็นช่วงอายุ 25 - 34 ปี ร้อยละ 24.0 ช่วงอายุ 45 - 54 ปี , 15 - 24 ปี , 55 - 64 ปี ร้อยละ 21.1 , 14.0 , 10.8 ตามลำดับ และผู้ที่มีอายุ 65 ปีขึ้นไป มีเพียงร้อยละ 5.0

ในส่วนของผู้ไม่มีงานทำนั้น พบว่า ส่วนใหญ่ผู้ที่ไม่ทำงานจะอยู่ในช่วงอายุ 15 - 24 ปี และอายุตั้งแต่ 65 ปีขึ้นไป เนื่องจากช่วงอายุดังกล่าว อยู่ในช่วงกำลังเรียน และผู้สูงอายุ มีมากถึงร้อยละ 35.4 และ 30.1 โดยช่วงอายุตั้งแต่ 25 - 64 ปี มีจำนวนที่ใกล้เคียงกัน เนื่องจากในแต่ละช่วงอายุดังกล่าว อยู่ในวัยทำงาน

แผนภูมิ 4 ร้อยละของครัวเรือนส่วนบุคคล จำแนกตามแหล่งที่มาของน้ำดื่ม และเขตการปกครอง

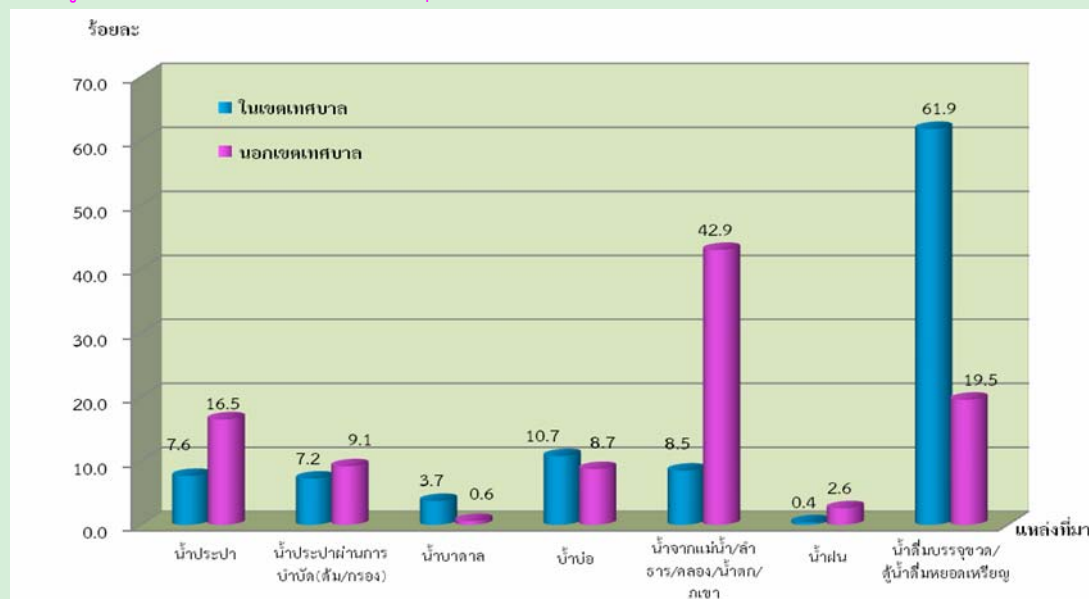

แผนภูมิ 4 แสดงแหล่งที่มาของน้ำดื่มที่ใช้บริโภค โดยครัวเรือนส่วนบุคคลส่วนใหญ่บริโภคน้ำดื่มจากน้ำดื่มบรรจุขวด/ตู้ น้ำดื่มยอตเหรียญ สัดส่วนของในเขตเทศบาลมากกว่านอกเขตเทศบาลค่อนข้างมาก ร้อยละ 61.9 และ 19.5 ตามลำดับ รองลงมาเป็นน้ำจากแม่น้ำ/ลำธาร/คลอง/น้ำตก/ภูเขา สัดส่วนของนอกเขตเทศบาลมีมากกว่าในเขตเทศบาลค่อนข้างมาก ร้อยละ 42.9 และ 8.5 ตามลำดับ โดยน้ำดื่มที่ใช้บริโภคกันน้อยที่สุด คือ น้ำฝน สัดส่วนนอกเขตเทศบาลจะมากกว่าในเขตเทศบาล ร้อยละ 2.6 และ 0.4 ตามลำดับ

แผนภูมิ 5 ร้อยละของครัวเรือนส่วนบุคคล จำแนกตามลักษณะการใช้ส้วม และเขตการปกครอง

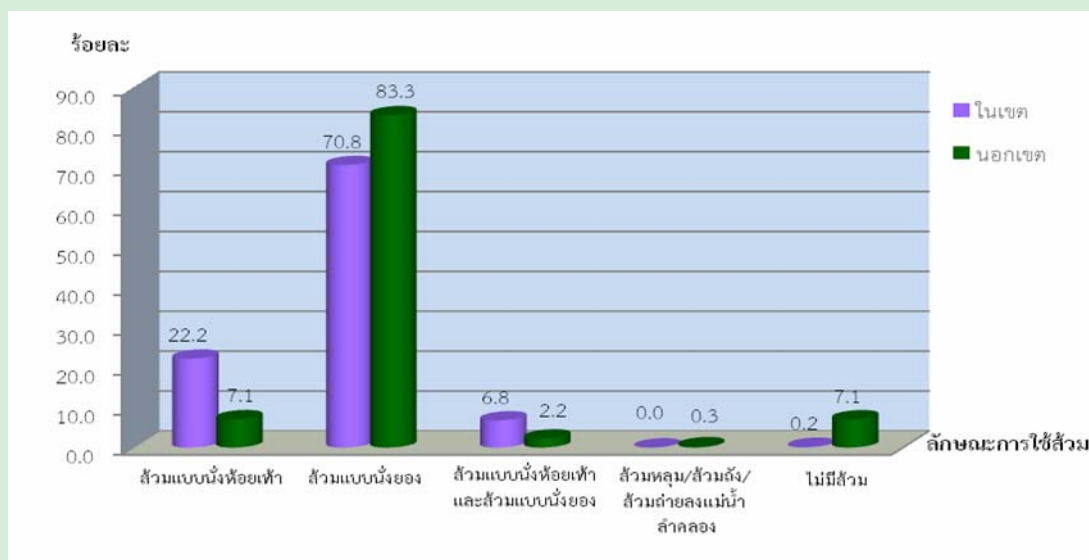

แผนภูมิ 5 แสดงลักษณะการใช้ส้วมของครัวเรือนส่วนบุคคล จากแผนภูมิ พบว่า ครัวเรือน ส่วนใหญ่ใช้ส้วมแบบนั่งยอง โดยสัดส่วนของนอกเขตเทศบาลจะสูงกว่าในเขตเทศบาล ร้อยละ 83.3 และ 70.8 รองลงมา คือ ใช้ส้วมแบบห้อยเท้า ในเขตเทศบาล ร้อยละ 22.2 ซึ่งจะสูงกว่านอกเขตเทศบาลที่มี ร้อยละ 7.1 ครัวเรือนที่มีส้วมทั้งแบบห้อยเท้าและนั่งยอง ในเขตเทศบาล ร้อยละ 6.8 นอกเขตเทศบาล ร้อยละ 2.2 ส่วนครัวเรือนที่ไม่มีส้วม ส่วนใหญ่จะเป็นนอกเขตเทศบาลที่มีถึงร้อยละ 7.1 ในเขตเทศบาล มีเพียงร้อยละ 0.2 และครัวเรือนที่ใช้ส้วมหลุม/ส้วมถัง/ถ่ายลงแม่น้ำ ลำคลอง จะมีเฉพาะนอกเขตเทศบาล ร้อยละ 0.3

ตัวชี้วัดที่สำคัญของประชากรและที่อยู่อาศัย พ.ศ. 2533 - 2553

Key indicators of the population and housing 1990 - 2010

รายการ	2533	2543	2553	Items
	1990	2000	2010	
ลักษณะทางประชากร				Demographic characteristics
ประชากรรวม ('000)	158.4	210.5	209.2	Total population ('000)
ประชากรในเขตเทศบาล (%)	15.8	10.1	14.8	Population in municipal area (%)
อัตราส่วนเพศ (ชายต่อหญิง 100 คน)	107.9	106.4	102.9	Sex ratio (males per 100 females)
อัตราการเพิ่มของประชากรต่อปี	1.78	2.85	-0.07	Annual growth rate
อายุมัธยฐาน (ปี)	23.0	25.3	30.8	Median age (years)
ประชากรตามหมวดอายุ				Population by age group
วัยเด็ก 0-14 ปี (%)	33.0	30.6	25.8	0-14 years (%)
วัยแรงงาน 15-59 ปี (%)	60.4	61.4	63.4	15-59 years (%)
วัยสูงอายุ 60 ปีขึ้นไป (%)	6.6	8.0	10.8	60 years and over (%)
อัตราส่วนการเป็นภาระ (ต่อประชากร 15-59 ปี 100 คน)				Age dependency ratio (per 100 adults 15-59 years)
รวม	65.7	62.8	57.7	Total
ประชากร 0-14 ปี	54.8	49.8	40.8	0 - 14 years
ประชากร 60 ปีขึ้นไป	10.9	12.9	17.0	60 years and over
อายุเฉลี่ยเมื่อแรกสมรส				Singulate mean age at first marriage (SMAM)
รวม	23.2	23.6	24.4	Total
ชาย	25.1	25.4	26.6	Males
หญิง	21.3	21.8	22.3	Females
ประชากรที่มีสัญชาติไทย (%)	na	94.0	90.0	Thai citizenship (%)
ประชากรที่ไม่ใช่สัญชาติไทย (%)	na	6.0	10.0	Non Thai citizenship (%)
ประชากรที่นับถือศาสนาพุทธ (%)	83.1	74.9	76.2	Buddhism (%)
ประชากรที่นับถือศาสนาคริสต์ (%)	13.7	22.2	22.8	Christianity (%)
ประชากรที่มีชื่อในทะเบียนบ้านตามที่อยู่อาศัยจริง (%)	na	na	81.7	Registered in actual resident (%)
ประชากรที่มีชื่อในทะเบียนบ้านภายในจังหวัดที่อยู่อาศัยจริง (%)	na	na	93.1	Registered in actual provinced resident (%)
การศึกษา				Education
จำนวนปีโดยเฉลี่ยที่สำเร็จการศึกษาของประชากรอายุ 15 ปีขึ้นไป				Average years of education attainment of population aged 15 years and over
ประชากรอายุ 6 -24 ปี ที่ไม่ได้กำลังเรียนหนังสือ (%)	67.6	48.3	30.6	Population aged 6-24 years not attending school (%)
การอ่านออกเขียนได้ของประชากรอายุ 15 ปี ขึ้นไป				Literacy of population aged 15 years and over
ประชากรที่อ่านและเขียนภาษาใดได้ (%)	na	56.4	77.3	Population can read and write the language (%)
ประชากรที่อ่านและเขียนภาษาไทยได้ (%)	57.8	na	76.9	Population can read and write Thai language (%)
ประชากรที่อ่านและเขียนภาษาอื่นได้ (%)	na	na	7.5	Population can read and write others language (%)

na : ไม่มีข้อมูลในปีนั้น

not available

ตัวชี้วัดที่สำคัญของประชากรและที่อยู่อาศัย พ.ศ. 2533 - 2553 (ต่อ)

Key indicators of the population and housing 1990 - 2010 (Contd.)

รายการ	2533	2543	2553	Items
	1990	2000	2010	
การทำงานของประชากรอายุ 15 ปี ขึ้นไป				Employment of population aged 15 years and over
ประชากรที่ทำงานในรอบปีทั้งสิ้น (%)	83.7	77.6	79.5	Population work in the last year (%)
ประชากรที่ทำงานในภาคเกษตรกรรม (%)	81.1	75.0	70.8	Population in agricultural sector (%)
สถานภาพการทำงาน (%)				Work status (%)
นายจ้าง	0.3	0.6	0.7	Employers
ธุรกิจส่วนตัวโดยไม่มีลูกจ้าง	32.1	35.8	36.0	Own account workers
ลูกจ้าง (รัฐบาล/รัฐวิสาหกิจ/เอกชน)	16.2	22.3	25.4	Employees
ช่วยธุรกิจในครัวเรือนโดยไม่ได้รับค่าจ้าง	51.4	41.2	37.8	Unpaid family workers
การรวมกลุ่ม	na	0.1	0.1	Members of producers' cooperatives
ภาวะเจริญพันธุ์				Fertility
จำนวนบุตรเกิดรอดเฉลี่ย (ต่อสตรีเคยสมรสอายุ 15-49 ปี)	2.40	2.12	1.93	Mean number of children ever born (Per ever married woman 15-49 years)
จำนวนบุตรที่มีชีวิตอยู่โดยเฉลี่ย (ต่อสตรีเคยสมรสอายุ 15-49 ปี)	2.29	2.01	1.91	Mean number of children still living (Per ever married woman 15-49 years)
การย้ายถิ่น				Migration
การย้ายถิ่นในช่วง 5 ปี				Five years migration
ประชากรที่ย้ายถิ่นภายใน 5 ปี (%)	5.5	4.7	7.6	Population who migrated within previous 5 years (%)
ประชากรที่ไม่ได้อาศัยอยู่ในจังหวัดที่เกิด (%)	8.1	14.2	12.1	Population who were not living in province of birth (%)
ลักษณะของครัวเรือน				Households characteristics
จำนวนครัวเรือนทั้งสิ้น	36,049	52,921	61,836	Total households
จำนวนครัวเรือนกลุ่มบุคคล	188	333	499	Collective households
จำนวนครัวเรือนส่วนบุคคล	35,861	52,588	61,337	Private households
- ขนาดครัวเรือนเฉลี่ย	4.4	3.9	3.2	- Average households size
- ครัวเรือนคนเดียว (%)	5.4	8.3	14.2	- One person households (%)
- ครัวเรือนที่มีหัวหน้าครัวเรือนเป็นหญิง (%)	11.5	17.2	23.8	- Female - headed households (%)

na : ไม่มีข้อมูลในปีนั้น
not available

ตัวชี้วัดที่สำคัญของประชากรและที่อยู่อาศัย พ.ศ. 2533 - 2553 (ต่อ)

Key indicators of the population and housing 1990 - 2010 (Contd.)

รายการ	2533	2543	2553	Items
	1990	2000	2010	
ลักษณะของที่อยู่อาศัย				Housing characteristics
ที่อยู่อาศัยของครัวเรือนใช้วัสดุไม่ถาวร (%)	42.2	30.5	11.2	Households living in non-permanent materials dwelling (%)
ครัวเรือนที่เป็นเจ้าของที่อยู่อาศัย (%)	93.6	89.2	89.7	Households with ownership (%)
ครัวเรือนที่มีสุขลักษณะ ^{1/} (%)	67.1	79.3	93.9	Households with sanitation (%)
ครัวเรือนที่มีน้ำดื่มสะอาด (%)	58.0	65.3	52.8	Households with safe drinking water ^{1/} (%)
ครัวเรือนที่มีคอมพิวเตอร์ (%)	na	na	15.9	Households with computer (%)
ครัวเรือนที่มีโทรศัพท์มือถือ (%)	na	na	63.7	Households with mobile phone (%)
ครัวเรือนที่มีอินเทอร์เน็ต (%)	na	na	5.9	Households with Internet (%)

na : ไม่มีข้อมูลในปีนั้น

not available

1/ น้ำดื่มสะอาด ได้แก่ น้ำประปา น้ำประปาผ่านการบำบัด (ต้ม/กรอง) น้ำฝน น้ำดื่มบรรจุขวด/ตู้ น้ำดื่มหยอดเหรียญ

Safe drinking water included tap water, treated water, rain water, bottled drinking water.

ปี 2543 น้ำดื่มสะอาด รวมน้ำบาดาล/น้ำบ่อที่ไม่ใช่สาธารณะ

In 2000 : Safe drinking water included private well.

บทที่ 1

บทนำ

1. ความเป็นมา

ประเทศไทยได้จัดทำสำมะโนประชากรขึ้นเป็นครั้งแรกเมื่อ พ.ศ. 2452 และต่อมาใน พ.ศ. 2462 2472 2480 และ 2490 ซึ่งทั้ง 5 ครั้ง จัดทำโดยกระทรวงมหาดไทย (เรียกว่าสำมะโนครัว)

สำนักงานสถิติแห่งชาติ จัดทำสำมะโนประชากรตั้งแต่ พ.ศ. 2503 ตามพระราชบัญญัติสถิติ พ.ศ. 2495 และได้จัดทำทุกๆ 10 ปี (2513 2523 2533 และ 2543) ตามอำนาจหน้าที่ที่กำหนดในพระราชบัญญัติสถิติ พ.ศ. 2508 ซึ่งสอดคล้องกับข้อเสนอแนะขององค์การสหประชาชาติ (United Nation) ที่ต้องการให้ประเทศต่างๆ เก็บรวบรวมข้อมูลสถิติเกี่ยวกับประชากรและลักษณะต่างๆ ตลอดจนสภาพการอยู่อาศัยของประชากรในประเทศอย่างน้อยทุกๆ 10 ปี ในปีคริสต์ศักราชที่ลงท้ายด้วย “0” เพื่อให้มีข้อมูลใช้ในการพัฒนาประเทศได้อย่างเหมาะสม และสามารถเปรียบเทียบข้อมูลระหว่างประเทศได้ และตั้งแต่ พ.ศ. 2513 เป็นต้นมา สำนักงานสถิติแห่งชาติได้จัดทำสำมะโนประชากรและเคหะไปพร้อมๆ กับการทำสำมะโนประชากรด้วย สำหรับสำมะโนประชากรและเคหะ พ.ศ. 2553 ตามพระราชบัญญัติสถิติ พ.ศ. 2550 จึงนับเป็นสำมะโนประชากรและเคหะครั้งที่ 11 ซึ่งครบรอบ 100 ปี สำมะโนประชากรประเทศไทย และเป็นการทำสำมะโนเคหะครั้งที่ 5 ของประเทศ

2. วัตถุประสงค์

1. เพื่อเก็บรวบรวมข้อมูลโครงสร้างประชากรและที่อยู่จริง และที่อยู่อาศัย เช่น เพศ อายุ ศาสนา สัญชาติ การศึกษา สถานภาพการสมรส การทำงาน และประเภทที่อยู่อาศัย เป็นต้น
2. เพื่อให้ได้ข้อมูลในระดับพื้นที่ย่อย (หมู่บ้าน เทศบาล)
3. เพื่อวัดการเปลี่ยนแปลงโครงสร้างของประชากรและที่อยู่อาศัยในรอบ 10 ปี

3. ประโยชน์ของข้อมูล

ข้อมูลจำนวนประชากรและโครงสร้างของประชากรตามที่อยู่จริง สามารถนำไปใช้ประโยชน์ ดังนี้

3.1 ภาครัฐ

1. ใช้กำหนดนโยบาย และวางแผนด้านประชากร สังคม เศรษฐกิจ และสิ่งแวดล้อม ในระดับประเทศและท้องถิ่นได้อย่างถูกต้องและเหมาะสม
2. จัดเตรียมงบประมาณ เพื่อหาสาธารณูปโภคและบริการขั้นพื้นฐานต่าง ๆ ได้ตรงตามความต้องการและจำเป็นที่แท้จริงในพื้นที่ (หมู่บ้าน เทศบาล ตำบล อำเภอ จังหวัด)
3. ใช้เป็นฐานในการคาดประมาณจำนวนประชากรในอนาคต (Population Projection)

4. ใช้ในการประเมินผลแผนพัฒนาเศรษฐกิจและสังคมแห่งชาติฉบับที่ 10 (พ.ศ. 2550-2554) และจัดเตรียมแผนฯ ฉบับที่ 11 (พ.ศ. 2555-2559)

5. ใช้เป็นกรอบในการเลือกตัวอย่าง (Sampling Frame) สำหรับการสำรวจในรายละเอียด เฉพาะเรื่องด้านต่างๆ ของประชากรและครัวเรือน

3.2 ภาคเอกชน

ใช้ข้อมูลโครงสร้างและความหนาแน่นของประชากรในพื้นที่ต่าง ๆ ประกอบการตัดสินใจดำเนินธุรกิจ เช่น การตั้งร้านค้า การขยายกิจการ การออกผลิตภัณฑ์/บริการใหม่ ๆ สู่ลูกค้ากลุ่มเป้าหมาย เป็นต้น

3.3 ภาคประชาชน

ได้รับความอยู่ดีมีสุข เนื่องจากได้รับบริการจากภาครัฐอย่างพอเพียงและทั่วถึง

4. คุ่มรวม

หมายถึง ประชากรและสถานที่ที่ประชากรใช้อาศัยจริง ที่จะถูกเก็บรวบรวมข้อมูลในครั้งนี้ หมายถึง

4.1 ประชากรที่อยู่ในคุ่มรวม ได้แก่

- คนไทยทุกคนที่อาศัยอยู่ในประเทศไทยในวันสำมะโน
- คนที่มีสถานที่อยู่ปกติในประเทศไทย แต่วันสำมะโนไปต่างประเทศชั่วคราว (ไม่ได้ตั้งใจจะตั้งหลักแหล่ง)
- เจ้าหน้าที่ฝ่ายพลเรือนและทหาร รวมทั้งคณะทูตของประเทศไทย พร้อมทั้งครอบครัว ซึ่งมีสำนักงานอยู่ในต่างประเทศ
- คนต่างชาติ/ต่างด้าวที่เข้ามาอยู่ในประเทศไทยเป็นระยะเวลาตั้งแต่ 3 เดือนขึ้นไป นับถึงวันสำมะโน

4.2 ประชากรที่ไม่อยู่ในคุ่มรวม ได้แก่

- เจ้าหน้าที่ฝ่ายพลเรือนและทหาร รวมทั้งคณะทูตต่างประเทศ พร้อมทั้งครอบครัว ซึ่งมีสำนักงานอยู่ในประเทศไทย
- คนต่างชาติ/ต่างด้าวที่เข้ามาอยู่ในประเทศไทยเป็นระยะเวลาไม่ถึง 3 เดือน นับถึงวันสำมะโน
- ผู้อพยพหรือผู้หลบหนีเข้าเมือง ซึ่งอยู่ในค่ายอพยพที่รัฐบาลกำหนด

4.3 คุ่มรวมเคหะ ได้แก่

- สถานที่ที่ใช้อาศัยจริงในประเทศไทยของประชากร ได้แก่ บ้าน อาคาร สิ่งปลูกสร้าง เรือ แพ รถ ห้องภายในสำนักงาน ที่สาธารณะ ใต้สะพาน ฯลฯ

5. วันสำมะโน

การทำสำมะโนประชากรและเคหะในครั้งนี้ กำหนดให้ วันที่ 1 กันยายน พ.ศ. 2553 เป็นวันสำมะโน เพื่อใช้อ้างอิงในการนับ จำนวนบ้าน ประชากร และครัวเรือน

6. ข้อมูลที่เก็บรวบรวม

- 1) ข้อมูลเกี่ยวกับประชากรและครัวเรือน ได้แก่ จำนวนประชากรและครัวเรือน เพศ อายุ ศาสนา สัญชาติ ภาษาที่ใช้พูด ขนาดและประเภทของครัวเรือน เพื่อศึกษาลักษณะโครงสร้างประชากร และครัวเรือน
- 2) ข้อมูลเกี่ยวกับการศึกษา ได้แก่ จำนวนนักเรียนและนักศึกษาที่กำลังเรียนในแต่ละชั้น จำนวนผู้จบการศึกษาในแต่ละระดับ การอ่านออกเขียนได้ เพื่อทราบระดับการศึกษาและการรู้หนังสือของประชากร
- 3) ข้อมูลเกี่ยวกับการทำงาน ได้แก่ อาชีพหลัก ลักษณะงาน หรือประเภทกิจการ สถานภาพการทำงาน เพื่อศึกษาถึงการมีงานทำ และลักษณะการทำงานของประชากร
- 4) ข้อมูลเกี่ยวกับภาวะเจริญพันธุ์ ได้แก่ สถานภาพสมรส จำนวนบุตรเกิดรอด เพื่อศึกษาภาวะเจริญพันธุ์ของประชากร
- 5) ข้อมูลเกี่ยวกับการย้ายถิ่น ได้แก่ จังหวัด/ประเทศที่เกิด จังหวัด/ประเทศที่อยู่ก่อนย้าย การย้ายถิ่นระหว่างเมืองและชนบท เพื่อศึกษาลักษณะการย้ายถิ่นของประชากร
- 6) ข้อมูลเกี่ยวกับเคหะ ได้แก่ ประเภทและลักษณะของที่อยู่อาศัย การครอบครองที่อยู่อาศัย การใช้แสงสว่าง การใช้ส้วม ประเภทของเชื้อเพลิงที่ใช้ แหล่งน้ำดื่ม น้ำใช้ และเครื่องใช้ในครัวเรือนประเภทต่าง ๆ เพื่อทราบถึงระดับความเป็นอยู่และสุขลักษณะของประชากร

7. วิธีการเก็บรวบรวมข้อมูล

การเก็บรวบรวมข้อมูลโครงการสำมะโนประชากรและเคหะ พ.ศ. 2553 ได้ดำเนินการพร้อมกันทั่วประเทศ ระหว่างวันที่ 1 กันยายน – 31 ตุลาคม 2553 โดยกำหนดวิธีการเก็บรวบรวมข้อมูลไว้ 4 วิธี คือ

- 1) การสัมภาษณ์โดยพนักงานสนาม เป็นวิธีหลักในการเก็บรวบรวมข้อมูลในการทำสำมะโนประชากรและเคหะครั้งนี้ หมายถึง การส่งพนักงานสนามออกไปสอบถามข้อมูลแต่ละครัวเรือนตามที่อยู่อาศัยจริง
- 2) การทอดแบบ เป็นวิธีที่ผู้ให้ข้อมูลต้องการบันทึกข้อมูลด้วยตนเอง โดยพนักงานสนามมอบแบบสอบถาม พร้อมซองบรรจุแบบให้กับผู้ให้ข้อมูล แล้วนัดหมายมารับ หรือ ส่งคืนทางไปรษณีย์โดยไม่ต้องเสียค่าส่ง
- 3) การให้ข้อมูลทางอินเทอร์เน็ต เป็นวิธีที่ผู้ให้ข้อมูลต้องการบันทึกข้อมูลด้วยตนเองในระบบอินเทอร์เน็ต (Internet)
- 4) การให้ข้อมูลทางโทรศัพท์ เป็นวิธีที่ผู้ให้ข้อมูลต้องการให้ข้อมูลโดยการให้สัมภาษณ์ทางโทรศัพท์ (Telephone Interview Center : TIC)

8. บทนิยาม

ภาคประชากร

8.1 ประเภทของครัวเรือน

ครัวเรือนส่วนบุคคล หมายถึง ครัวเรือนของบุคคลทั่วไป ซึ่งอาจประกอบด้วยบุคคลคนเดียวหรือหลายคน อาศัยอยู่ในบ้านหรือสถานที่อยู่เดียวกัน หรือในบริเวณเดียวกัน จัดหาหรือใช้สิ่งอุปโภคบริโภคอันจำเป็นแก่การครองชีพร่วมกัน โดยบุคคลเหล่านี้อาจเป็นญาติหรือไม่เป็นญาติกันก็ได้

ครัวเรือนกลุ่มบุคคล หมายถึง ครัวเรือนซึ่งประกอบด้วยบุคคลหลายคนประเภทเดียวกัน มาอยู่รวมกันโดยมีกฎหรือระเบียบข้อบังคับระบุไว้ให้มาอยู่รวมกัน แบ่งเป็น 2 ประเภท

1) **ครัวเรือนประเภทคนงาน** หมายถึง คนงานที่อาศัยอยู่รวมกันในบริเวณโรงงานหรือในสถานที่ที่นายจ้างเป็นผู้จัดหาที่พักให้อยู่รวมกัน แยกต่างหากจากครัวเรือนนายจ้าง โดยไม่เสียค่าที่พัก

2) **ครัวเรือนสถาบัน** หมายถึง ครัวเรือนที่อยู่รวมกันอย่างมีกฎระเบียบ เช่น วัด เรือนจำ กรม กองทหาร หอพักนักเรียนประจำ หอพักในมหาวิทยาลัย เป็นต้น

8.2 อายุ

หมายถึง อายุเต็มปีบริบูรณ์ นับถึงวันคล้ายวันเกิดครั้งสุดท้าย ก่อนวันที่ 1 กันยายน พ.ศ. 2553

8.3 การอ่านออกและเขียนได้

หมายถึง ความสามารถอ่านออกและเขียนภาษาใดๆ ก็ได้ ในประโยคง่ายๆ โดยเข้าใจ ความหมาย และสามารถใช้ในชีวิตประจำวันได้ รวมทั้งภาษาเบลล์ของคนตาบอดด้วย ถ้าอ่านออกเพียงอย่างเดียวแต่เขียนไม่ได้ถือว่าเป็นผู้ที่อ่านและเขียนไม่ได้

8.4 สถานภาพสมรส

หมายถึง ความผูกพันระหว่างชายกับหญิงในการเป็นสามีภรรยา ดังนี้

โสด	ได้แก่	ผู้ที่ไม่เคยสมรส หรือไม่เคยอยู่ร่วมกับใครฉันท์สามีภรรยา
สมรส	ได้แก่	ผู้ที่อยู่ร่วมกันฉันท์สามีภรรยา ไม่ว่าจะได้ทำการสมรสกันถูกต้องตามกฎหมายหรือไม่ก็ตาม แม้ว่าจะห่างไปสัมพันธ์สามีและภรรยาจะไม่อยู่ด้วยกัน แต่ยังคงมีความสัมพันธ์ฉันท์สามีภรรยา
หม้าย	ได้แก่	ผู้ที่คู่สมรสได้ตายไปแล้ว และขณะนี้ยังไม่ได้สมรสใหม่
หย่า	ได้แก่	สามีภรรยาที่หย่ากันโดยถูกต้องตามกฎหมายแล้ว
แยกกันอยู่	ได้แก่	ผู้ที่ไม่ได้อยู่ร่วมกันฉันท์สามีภรรยาแล้ว แต่ยังไม่ได้หย่ากันโดยถูกต้องตามกฎหมาย
เคยสมรสแต่ไม่ทราบสถานภาพ	ได้แก่	ผู้ที่เคยสมรสแต่ไม่ทราบว่าสถานภาพใดแน่

8.5 งาน

หมายถึง งานที่ทำเพื่อก่อให้เกิดรายได้หรือเกิดผลผลิต ได้แก่ การทำงานเป็นลูกจ้างเอกชน ลูกจ้างรัฐบาล หรือรัฐวิสาหกิจ หรือองค์กรระหว่างประเทศ การประกอบธุรกิจ อุตสาหกรรม วิชาชีพ และการประกอบการเกษตร

8.6 อาชีพ

หมายถึง ประเภทหรือชนิดของงานที่ผู้นั้นทำอยู่ ซึ่งก่อให้เกิดรายได้หรือเกิดผลผลิต เช่น ครูสอนดนตรี วิศวกรไฟฟ้า สมุห์บัญชี ตำรวจ แพทย์ทั่วไป ทันตแพทย์ พยาบาล นักหนังสือพิมพ์ นักมวย ทำนาข้าว ทำสวนทุเรียน ทำไร่ข้าวโพด รับจ้างกรีดยาง ขับรถแท็กซี่ ขับรถกระบะส่งของ ภารโรง เป็นต้น

8.7 อาชีพหลัก

หมายถึง งานที่ใช้เวลาทำมากที่สุดในรอบ 12 เดือนที่แล้ว ถ้ามีการทำงานเพียง 1 อาชีพให้ถืออาชีพนั้นเป็นอาชีพหลัก

- ถ้ามีการทำงานมากกว่า 1 อาชีพ ให้ถือการทำงานที่ใช้เวลาทำมากที่สุดเป็นอาชีพหลัก
- ถ้าใช้เวลาทำเท่าๆ กัน ให้ถือการทำงานที่ทำรายได้สูงกว่าเป็นอาชีพหลัก

8.8 ประเภทกิจการหรือลักษณะกิจกรรมของสถานที่ทำงาน

หมายถึง ประเภทของกิจกรรมทางเศรษฐกิจที่ได้ดำเนินการโดยสถานประกอบการที่บุคคลนั้นกำลังทำงานอยู่ หรือประเภทของธุรกิจซึ่งบุคคลนั้นได้ดำเนินการอยู่ เช่น ร้านตัดเย็บเสื้อผ้า ธนาคารพาณิชย์ โรงพยาบาลสัตว์ โรงเรียนระดับมัธยมศึกษา เป็นต้น

8.9 สถานภาพการทำงาน

หมายถึง สถานะของบุคคลในการทำงานเชิงเศรษฐกิจทุกประเภท ได้แก่

นายจ้าง หมายถึง ผู้ประกอบธุรกิจของตนเอง (อาจมี “หุ้นส่วน” หรือไม่มีก็ได้) เพื่อหวังผลกำไรหรือส่วนแบ่ง และได้จ้างบุคคลตั้งแต่ 1 คนขึ้นไปมาทำงานให้ธุรกิจในฐานะ “ลูกจ้าง” โดยเป็นการจ้างงานบนพื้นฐานของความต่อเนื่อง ไม่รวม ผู้ที่จ้างคนมาทำงานบ้าน ซึ่งไม่เกี่ยวกับธุรกิจ

ผู้ประกอบธุรกิจส่วนตัวโดยไม่มีลูกจ้าง หมายถึง ผู้ประกอบธุรกิจของตนเอง (อาจมี “หุ้นส่วน” หรือไม่มีก็ได้) เพื่อหวังผลกำไรหรือส่วนแบ่ง และไม่มีการจ้าง “ลูกจ้าง” (ที่เป็นการจ้างงานบนพื้นฐานของความต่อเนื่อง) แต่อาจมีสมาชิกในครัวเรือนหรือผู้ฝึกงานมาช่วยทำงานโดยไม่ได้รับค่าจ้างหรือค่าตอบแทน ในลักษณะการจ้างทำงาน

ผู้ช่วยธุรกิจในครัวเรือนโดยไม่ได้รับค่าจ้าง หมายถึง ผู้ที่ช่วยทำธุรกิจหรือการเกษตรของสมาชิกในครัวเรือนเป็นประจำ โดยไม่ได้รับค่าจ้าง และไม่ได้อยู่ในฐานะ “หุ้นส่วน” หรืออาจจะได้รับค่าตอบแทนบ้าง แต่ไม่ใช่ลักษณะของการจ้างทำงาน

ลูกจ้าง หมายถึง ผู้ที่ทำงานโดยได้รับค่าจ้างที่เป็นการจ้างงานบนพื้นฐานของความต่อเนื่อง ไม่มีอำนาจในการตัดสินใจในการดำเนินงาน ค่าจ้างที่ได้รับอาจเป็นรายเดือน รายวัน รายชั่วโมง รายชิ้น หรือเหมาจ่าย ซึ่งอาจจะเป็นตัวเงินหรือสิ่งของก็ได้ ลูกจ้างแบ่งออกเป็น 3 ประเภทคือ ลูกจ้างรัฐบาล ลูกจ้างรัฐวิสาหกิจ ลูกจ้างเอกชน

การรวมกลุ่ม หมายถึง กลุ่มคนที่มาร่วมกันทำงานในเชิงเศรษฐกิจ (ผลิตสินค้าและบริการ) โดยสมาชิกแต่ละคนมีส่วนร่วมเท่าเทียมกันในการตัดสินใจดำเนินการทุกขั้นตอน ตลอดจนการแบ่งรายได้ให้แก่สมาชิกตามที่ตกลงกัน

8.10 บุตรที่ให้กำเนิดเองและมีชีวิตอยู่ขณะคลอด (บุตรเกิดรอด)

หมายถึง บุตรที่ตอนคลอดออกมามีชีวิต แม้จะมีชีวิตอยู่เพียงขณะหนึ่งก็ตาม ไม่รวม บุตรเลี้ยงหรือบุตรบุญธรรมของหญิงผู้นั้น

บุตรที่มีชีวิตอยู่ ได้แก่ บุตรที่ตอนคลอดออกมามีชีวิต และยังคงมีชีวิตอยู่จนถึงวันสำมะโน

บุตรที่เสียชีวิตแล้ว ได้แก่ บุตรที่ตอนคลอดออกมามีชีวิต แต่ในวันสำมะโนได้เสียชีวิตไปแล้ว

8.11 การย้ายถิ่น

หมายถึง ผู้ย้ายสถานที่อยู่อาศัยจาก อบต. หนึ่ง หรือเขตเทศบาลหนึ่ง หรือจากต่างประเทศ ซึ่งเป็นที่อยู่อาศัยครั้งสุดท้ายมายังอีก อบต. หนึ่งหรือเขตเทศบาลหนึ่งซึ่งเป็นที่อยู่ในปัจจุบัน

การเปลี่ยนเขตเทศบาล หรือ อบต. อันเนื่องมาจากการขยายเขตเทศบาลหรือเปลี่ยนเขตการปกครอง โดยที่บุคคลหรือครัวเรือนนั้นยังอยู่ประจำที่เดิม และการย้ายสถานที่อยู่อาศัยในกรุงเทพมหานครและย้ายภายในเมืองพัทยาไม่นับว่าเป็นการย้ายถิ่น

8.12 ลักษณะความพิการ

หมายถึง ลักษณะความพิการโดยประจักษ์ สามารถจำแนกได้ 6 ประเภท ดังนี้

- 1) ความพิการทางการมองเห็น ได้แก่
 - (1) มีแต่เบ้าตา ไม่มีลูกตาทั้งสองข้าง
 - (2) มีลักษณะของความผิดปกติชัดเจน เช่น ลูกตาสีขาวขุ่น ไม่มีลูกตาดำ ลูกตาฝ่อ เป็นต้น
 - 2) ความพิการทางการได้ยิน หรือสื่อความหมาย ได้แก่
 - (1) มีความผิดปกติในการได้ยินเสียง และพูดไม่ได้ เช่น เป็นใบ้
 - (2) มีความผิดปกติในการสื่อความหมาย และการใช้ภาษาพูด การเข้าใจภาษาพูด เช่น พูดไม่รู้เรื่อง พูดโต้ตอบไม่ตรงความหมาย
 - 3) ความพิการทางการเคลื่อนไหว หรือทางร่างกาย ได้แก่
 - (1) กลุ่มความพิการทางกาย กรณีแขนขาด ขาขาด
 - แขนขาดตั้งแต่ข้อมือขึ้นมา หนึ่งข้าง หรือทั้งสองข้าง
 - ขาขาดตั้งแต่ข้อเท้าขึ้นมา หนึ่งข้าง หรือทั้งสองข้าง
 - (2) กลุ่มอัมพาต กล้ามเนื้อแขน ขา อ่อนแรง ขาลีบผิดรูปมีลักษณะการสูญเสียความสามารถในการเคลื่อนไหว อ่อนแรง ไม่สามารถประกอบกิจวัตรหลักในชีวิตประจำวัน
- อาจพิจารณาได้จากคนที่นอนตลอดเวลาหรือนั่งอยู่ในรถเข็นตลอดเวลา

4) ความพิการทางจิตใจ หรือพฤติกรรม หรือออทิสติก ได้แก่

(1) กลุ่มที่มีอาการทางจิต

- กลุ่มอาการทางจิตรุนแรง โวยวาย ทำร้ายผู้อื่น ไม่สามารถควบคุมความประพฤติ ไม่สามารถประกอบกิจวัตรหลักในชีวิตประจำวัน หรือช่วยเหลือตนเองไม่ได้
- กลุ่มอาการทางจิตที่มีลักษณะอยู่เฉยๆ ไม่พูดจา ไม่ยุ่งเกี่ยวกับใคร ไม่สามารถประกอบกิจวัตรหลักในชีวิตประจำวันได้ หรือช่วยเหลือตนเองไม่ได้

(2) กลุ่มอาการทางพฤติกรรม

เช่น ออทิสติก มีลักษณะอาการไม่อยู่นิ่ง มีพฤติกรรมแตกต่างจากบุคคลทั่วไป
อย่างเห็นได้ชัดเจน

5) ความพิการทางสติปัญญาหรือการเรียนรู้ ได้แก่

กลุ่มอาการทางสติปัญญาหรือการเรียนรู้ ในกรณีที่สภาพความพิการเห็นได้ว่า มีลักษณะปัญญาอ่อนระดับรุนแรง เช่น ไม่มีปฏิสัมพันธ์ ช่วยเหลือตนเองในชีวิตประจำวันได้น้อย มีพัฒนาการช้ามาก ยังต้องการพี่เลี้ยงช่วยดูแล

ภาคเคหะ

ที่อยู่อาศัยของครัวเรือน

หมายถึง สถานที่ที่ครัวเรือนใช้เป็นที่อยู่อาศัย อาจเป็นส่วนหนึ่งของบ้าน หรือบ้านหลายหลังที่อยู่ในบริเวณเดียวกัน รวมทั้งพื้นที่สาธารณะที่มีครัวเรือนใช้เป็นที่อยู่อาศัยเป็นประจำ

8.13 ประเภทของที่อยู่อาศัย

หมายถึง ลักษณะของสถานที่ที่ครัวเรือนใช้เป็นที่อยู่อาศัยของบุคคลในครัวเรือนเดียวกัน ได้แก่

- 1) บ้านเดี่ยว
- 2) ทาวน์เฮ้าส์/บ้านแฝด/ทาวน์โฮม
- 3) ห้องชุด
- 4) ตึกแถว/ห้องแถว/เรือนแถว
- 5) ห้องภายในบ้าน
- 6) ที่อยู่อาศัยในสำนักงานหรืออาคาร
- 7) เรือ แพ รถ
- 8) ที่อยู่อาศัยส่วนบุคคลประเภทอื่น

8.14 ลักษณะของที่อยู่อาศัย

หมายถึง ที่อยู่อาศัยซึ่งจำแนกได้ตามวัสดุที่ใช้ในการก่อสร้างที่อยู่อาศัยเป็นส่วนใหญ่ โดยแยกเป็น 5 ลักษณะ

- 1) ดึก
- 2) ไม้
- 3) ครึ่งตึกครึ่งไม้
- 4) ใช้วัสดุไม่ถาวรในท้องถิ่น
- 5) ใช้วัสดุซึ่งใช้ประโยชน์อย่างอื่นมาแล้ว

8.15 การครอบครองที่อยู่อาศัยของคนในครัวเรือน (ไม่รวมที่ดิน)

หมายถึง กรรมสิทธิ์ในที่อยู่อาศัยของครัวเรือน โดยการเป็นเจ้าของ เช่าซื้อ เช่า หรืออยู่โดยไม่เสียค่าเช่า เพราะเป็นส่วนหนึ่งของค่าจ้างแรงงานหรือเจ้าของให้อยู่เปล่า

8.16 การถือกรรมสิทธิ์ที่ดิน

หมายถึง คนในครัวเรือนมีกรรมสิทธิ์ในการครอบครองที่ดิน ที่เป็นที่ตั้งของที่อยู่อาศัย โดยการเป็นเจ้าของที่ดิน เช่าซื้อที่ดิน เช่าที่ดิน ไม่เสียค่าเช่าที่ดิน หรืออื่นๆ

8.17 การเป็นเจ้าของเครื่องใช้ในครัวเรือน

หมายถึง สมาชิกคนใดคนหนึ่งเป็นเจ้าของเครื่องใช้ต่างๆ และเครื่องใช้ดังกล่าวต้องสามารถใช้งานได้ (ไม่รวมเครื่องใช้ที่มีไว้ขายหรือมีคนเอามาซ่อม) ส่วนเครื่องใช้ต่างๆ ที่มีไว้ใช้ในการประกอบอาชีพ เช่น รถยนต์รับจ้าง ตู้เย็นในร้านขายเครื่องดื่ม ให้ถือว่าเป็นเจ้าของ

9. ข้อสังเกตสำหรับผู้ให้ข้อมูล

ข้อมูลสถิติที่น่าเสนอในรายงานฉบับนี้ ได้จากการประมวลผลข้อมูลของจังหวัด โดยในตารางสถิติ บางตาราง ผลรวมของแต่ละจำนวนอาจไม่เท่ากับยอดรวม และข้อมูลในแต่ละตารางอาจมีความแตกต่างกัน เนื่องจากข้อมูลแต่ละจำนวนได้มีการปิดเศษ โดยอิสระจากกัน สำหรับข้อมูลของครัวเรือน (ภาคเคหะ) เป็นการนำเสนอเฉพาะข้อมูลของครัวเรือนส่วนบุคคลเท่านั้น

บทที่ 2

บทสรุป

ภาคประชากร

จังหวัดแม่ฮ่องสอน เป็นจังหวัดหนึ่งใน 17 จังหวัดที่ตั้งอยู่ในภาคเหนือของประเทศไทย มีเนื้อที่ทั้งหมดประมาณ 12,681 ตารางกิโลเมตร มีอาณาเขตติดต่อกับประเทศสหภาพพม่าทางด้านเหนือ ด้านตะวันตก และด้านตะวันออกติดกับจังหวัดเชียงใหม่ และทางด้านทิศใต้ติดต่อกับจังหวัดตาก เนื่องจากภูมิประเทศของจังหวัดแม่ฮ่องสอน ส่วนใหญ่เป็นภูเขา จึงมีสายหมอกครอบคลุมอยู่ตลอดปี สภาพภูมิอากาศโดยทั่วไปจะหนาวจัดในฤดูหนาว และร้อนจัดในฤดูร้อน

ในปี 2553 จังหวัดแม่ฮ่องสอน แบ่งเขตการปกครองเป็น 7 อำเภอ 45 ตำบล และ 415 หมู่บ้าน จำแนกเป็น 1 เทศบาลเมือง 5 เทศบาลตำบล และ 44 อบต.

1. ลักษณะทางประชากร

1.1 จำนวนประชากรและการกระจายตัวของประชากร

ประชากรที่อาศัยในจังหวัดแม่ฮ่องสอน ณ วันที่ 1 กันยายน 2553 มีจำนวน 209,153 คน เป็นชาย 106,074 คน และหญิง 103,079 คน คิดเป็นอัตราส่วนระหว่างเพศชายต่อหญิงเท่ากับ 102.9 หรือกล่าวได้ว่ามีประชากรเพศชาย 103 คน ต่อเพศหญิง 100 คน อัตราเพิ่มโดยเฉลี่ยของประชากรในช่วงปี 2543 – 2553 คิดเป็นร้อยละ -0.07 ต่อปี

เมื่อพิจารณาการกระจายตัวของประชากร พบว่า ประชากรส่วนใหญ่อาศัยอยู่นอกเขตเทศบาล คือ ร้อยละ 85.2 ของประชากรทั้งสิ้น และที่เหลืออาศัยอยู่ในเขตเทศบาล คือ ร้อยละ 14.8 เมื่อเปรียบเทียบระหว่างอำเภอ พบว่า อำเภอเมืองแม่ฮ่องสอน มีประชากรอาศัยอยู่มากที่สุด คือ 46,277 คน หรือ ร้อยละ 22.1 และอำเภอปางมะผ้า มีประชากรอาศัยอยู่น้อยที่สุด คือ 16,893 คน หรือ ร้อยละ 8.1 (แผนภูมิ 1)

ตาราง 1 จำนวนประชากร จำแนกตามเพศ และเขตการปกครอง

เขตการปกครอง	ประชากร			ร้อยละ
	รวม	ชาย	หญิง	
รวม	209,153	106,074	103,079	100.0
ในเขตเทศบาล	30,928	15,188	15,740	14.8
นอกเขตเทศบาล	178,225	90,886	87,339	85.2

แผนภูมิ 1 จำนวนประชากร จำแนกตามอำเภอ พ.ศ. 2553

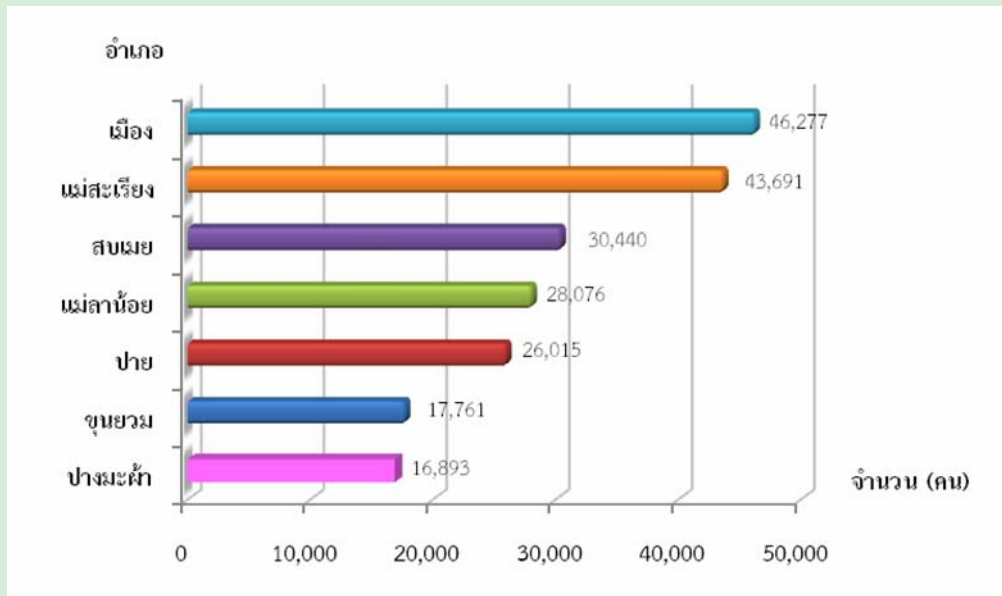

1.2 ความหนาแน่นของประชากร

จังหวัดแม่ฮ่องสอน มีจำนวนประชากรโดยเฉลี่ยประมาณ 16.5 คน ต่อพื้นที่ 1 ตารางกิโลเมตร พื้นที่ที่มีความหนาแน่นของประชากรมากที่สุด คือ อำเภอสบเมย 21.5 คน ต่อพื้นที่ 1 ตารางกิโลเมตร และความหนาแน่นน้อยที่สุด คือ อำเภอชุนยวม 10.5 คนต่อพื้นที่ 1 ตารางกิโลเมตร

ตาราง 2 ความหนาแน่นของประชากรโดยเฉลี่ย จำแนกตามอำเภอ และเขตการปกครอง

อำเภอ	ความหนาแน่นของประชากร (คนต่อ 1 ตารางกิโลเมตร)
รวม	16.5
เมืองแม่ฮ่องสอน	18.6
ชุนยวม	10.5
ปาย	11.6
แม่สะเรียง	16.9
แม่ลาน้อย	19.3
สบเมย	21.5
ปางมะผ้า	21.2

1.3 จำนวนครัวเรือน ขนาดของครัวเรือนและเพศของหัวหน้าครัวเรือน

จำนวนครัวเรือนในจังหวัดแม่ฮ่องสอนมีทั้งสิ้น 61,836 ครัวเรือน โดยเป็นครัวเรือนส่วนบุคคล จำนวน 61,337 ครัวเรือน และครัวเรือนกลุ่มบุคคล (เช่น ครัวเรือนสถาบัน ครัวเรือนคนงาน) จำนวน 499 ครัวเรือน และมีขนาดของครัวเรือนส่วนบุคคลโดยเฉลี่ยเท่ากับ 3.2 คน โดยนอกเขตเทศบาลมีขนาดครัวเรือนโดยเฉลี่ยใหญ่กว่าในเขตเทศบาล คือ 3.3 คน และ 2.8 คน ตามลำดับ (ตารางสถิติ ตาราง 3)

เมื่อเปรียบเทียบขนาดของครัวเรือนส่วนบุคคล พบว่า อำเภอแม่ลาน้อย มีขนาดของครัวเรือนโดยเฉลี่ยใหญ่ที่สุด คือ 3.5 คน และเล็กที่สุดได้แก่ อำเภอเมืองแม่ฮ่องสอน , ขุนยวม และอำเภอแม่สะเรียง มีจำนวนครัวเรือนเฉลี่ยเท่ากัน คือ 3.1 คน ต่อหนึ่งครัวเรือน

สำหรับหัวหน้าครัวเรือนของครัวเรือนส่วนบุคคลส่วนใหญ่เป็นชายมากกว่าหญิง คือ ร้อยละ 76.2 และร้อยละ 23.8 ตามลำดับ และในเขตเทศบาลมีสัดส่วนหัวหน้าครัวเรือนเป็นหญิงสูงกว่านอกเขตเทศบาล (ตาราง 3)

ตาราง 3 จำนวนและขนาดครัวเรือนส่วนบุคคล ร้อยละของหัวหน้าครัวเรือน จำแนกตามเขตการปกครอง

เขตการปกครอง	จำนวนครัวเรือนส่วนบุคคล	ขนาดครัวเรือนโดยเฉลี่ย	ร้อยละของหัวหน้าครัวเรือน		
			รวม	ชาย	หญิง
รวม	61,337	3.2	100.0	76.2	23.8
ในเขตเทศบาล	10,554	2.8	100.0	70.3	29.7
นอกเขตเทศบาล	50,783	3.3	100.0	77.4	22.6

1.4 โครงสร้างทางอายุและเพศของประชากร

เมื่อพิจารณาประชากรของจังหวัดแม่ฮ่องสอน ตามกลุ่มอายุ (ตาราง 4) พบว่า มีประชากรวัยเด็ก (อายุ 0 – 14 ปี) ร้อยละ 25.8 ประชากรวัยแรงงาน (อายุ 15 – 59 ปี) ร้อยละ 63.4 และประชากรวัยสูงอายุ (อายุ 60 ปีขึ้นไป) ร้อยละ 10.8 โดยนอกเขตเทศบาลมีสัดส่วนของประชากรวัยเด็ก สูงกว่าในเขตเทศบาล แต่มีประชากรวัยแรงงานและวัยสูงอายุ ต่ำกว่าในเขตเทศบาล ถ้าเปรียบเทียบระหว่างเพศ พบว่า สัดส่วนของประชากรวัยเด็ก และประชากรวัยสูงอายุ จะเป็นชายสูงกว่าหญิงเล็กน้อย ในขณะที่ประชากรวัยแรงงาน จะเป็นหญิงมากกว่าชายเล็กน้อย เช่นกัน

อายุโดยเฉลี่ยของประชากร (อายุมีธัญฐาน) ประมาณ 30.8 ปี ประชากรในเขตเทศบาลจะมีอายุโดยเฉลี่ยสูงกว่านอกเขตเทศบาล คือ 36.5 ปี และ 29.8 ปี ตามลำดับ

เมื่อพิจารณาถึงอัตราส่วนการเป็นภาระ ซึ่งหมายถึงการที่ประชากรวัยแรงงานอายุ 15-59 ปี ต้องรับภาระประชากรในวัยอื่น ๆ พบว่า อัตราส่วนการเป็นภาระรวมคิดเป็น 57.7 กล่าวคือ ประชากรที่อยู่ ในวัยทำงาน 100 คน ต้องรับภาระเลี้ยงดูเด็กและคนชราประมาณ 58 คน อัตราส่วนการเป็นภาระวัยเด็ก เท่ากับ 40.8 อัตราส่วนการเป็นภาระวัยชราเท่ากับ 17.0 โดยนอกเขตเทศบาลมีอัตราส่วนการเป็นภาระวัยเด็ก สูงกว่าในเขตเทศบาลค่อนข้างมาก ส่วนวัยชราอัตราส่วนการเป็นภาระในเขตเทศบาลจะสูงกว่านอกเขตเทศบาล

ตาราง 4 ลักษณะทางประชากร จำแนกตามเขตการปกครอง

ลักษณะทางประชากร	รวม	เขตการปกครอง	
		ในเขตเทศบาล	นอกเขตเทศบาล
ประชากรตามหมวดอายุ (%)			
วัยเด็ก 0 – 14 ปี			
รวม	25.8	18.9	27.0
ชาย	26.1	19.5	27.2
หญิง	25.6	18.4	26.9
วัยแรงงาน 15 – 59 ปี			
รวม	63.4	67.1	62.8
ชาย	63.0	66.6	62.4
หญิง	63.8	67.6	63.1
วัยสูงอายุ 60 ปีขึ้นไป			
รวม	10.8	14.0	10.2
ชาย	10.9	13.9	10.4
หญิง	10.6	14.0	10.0
อายุมัธยฐาน	30.8	36.5	29.8
อัตราส่วนระหว่างเพศ (%)			
รวม	102.9	96.5	104.1
วัยเด็ก 0 – 14 ปี	105.1	102.2	105.5
วัยแรงงาน 15 – 59 ปี	101.6	95.0	102.9
วัยสูงอายุ 60 ปีขึ้นไป	105.4	96.1	107.7
อัตราส่วนการเป็นภรรยา (%)			
รวม	57.7	49.0	59.3
วัยเด็ก 0 – 14 ปี	40.8	28.2	43.1
วัยสูงอายุ 60 ปีขึ้นไป	17.0	20.8	16.3

1.5 ศาสนาและสัญชาติ

ประชากรส่วนใหญ่นับถือศาสนาพุทธ ร้อยละ 76.2 รองลงมานับถือศาสนาคริสต์ ร้อยละ 22.8 และศาสนาอิสลาม ร้อยละ 0.6 และนับถือศาสนาอื่น ๆ ร้อยละ 0.3

ประชากรในจังหวัดแม่ฮ่องสอนส่วนใหญ่ ร้อยละ 94.1 เป็นผู้ที่มีสัญชาติไทย ร้อยละ 3.8 เป็นคนสัญชาติพม่า ร้อยละ 0.2 สัญชาติจีน และเป็นผู้มีสัญชาติอื่น ๆ ร้อยละ 1.8

ตาราง 5 ร้อยละของประชากร จำแนกศาสนา สัญชาติ และเขตการปกครอง

ศาสนาและสัญชาติ	รวม	เขตการปกครอง	
		ในเขตเทศบาล	นอกเขตเทศบาล
ศาสนา	100.0	100.0	100.0
พุทธ	76.2	88.0	74.2
คริสต์	22.8	10.7	24.9
อิสลาม	0.6	1.3	0.5
อื่นๆ	0.3	0.1	0.3
สัญชาติ	100.0	100.0	100.0
ไทย	94.1	97.7	93.5
พม่า	3.8	1.9	4.2
จีน	0.2	0.1	0.3
อื่นๆ	1.8	0.3	2.1

1.6 สถานภาพสมรส

แผนภูมิ 2 แสดงสถานภาพสมรสของประชากรอายุตั้งแต่ 13 ปีขึ้นไป พบว่า มากกว่าร้อยละ 50 ของประชากรเป็นผู้ที่สมรส โดยสัดส่วนผู้สมรสของเพศชายและหญิงไม่แตกต่างกัน สัดส่วนของประชากรชาย ที่อยู่เป็นโสดจะสูงกว่าหญิง (ร้อยละ 30.8 และ 22.4 ตามลำดับ) แต่เพศหญิงจะมีสัดส่วนของการเป็นหม้าย หย่า และแยกกันอยู่สูงกว่าเพศชาย คือ ร้อยละ 12.9 และ 7.4 ตามลำดับ

แผนภูมิ 2 ร้อยละของประชากรอายุ 13 ปีขึ้นไป จำแนกตามสถานภาพสมรส และเพศ

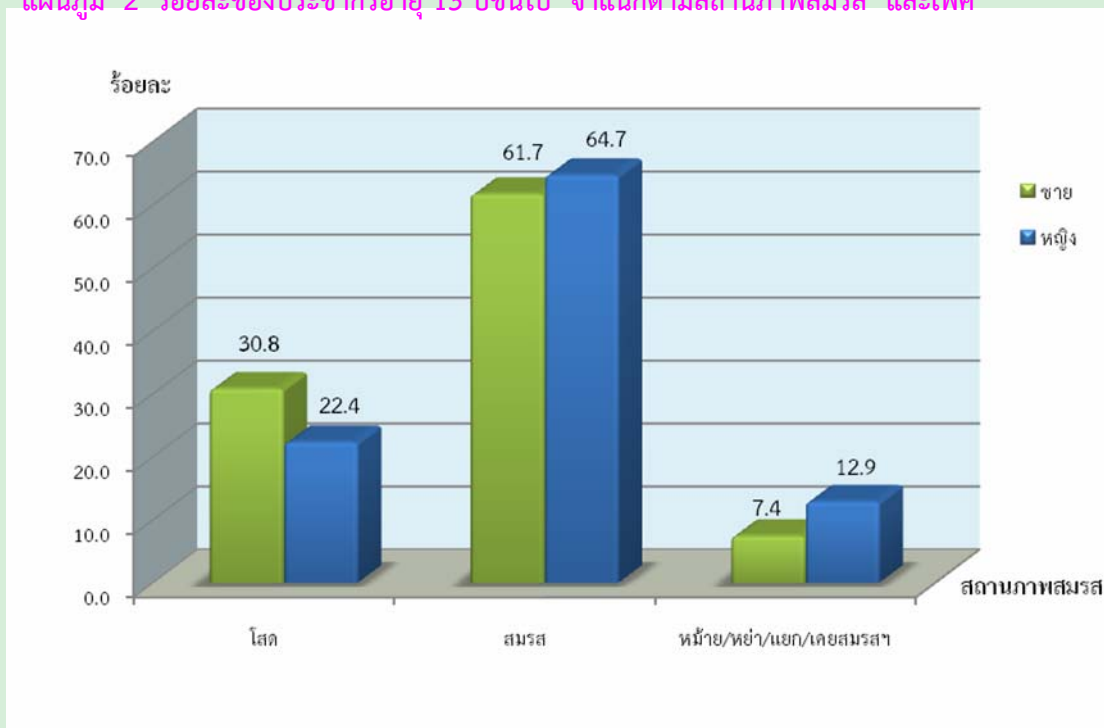

1.7 การมีชื่อในทะเบียนบ้าน

จากการสอบถามเรื่องการมีชื่อในทะเบียนบ้านตามที่อยู่จริง พบว่า ประชากรที่อาศัยอยู่ในจังหวัดแม่ฮ่องสอน และมีชื่ออยู่ในทะเบียนบ้านที่อาศัยอยู่ปัจจุบัน ร้อยละ 81.7 มีชื่ออยู่ในทะเบียนบ้านอื่นในจังหวัดแม่ฮ่องสอน ร้อยละ 11.4 มีชื่อในทะเบียนบ้านจังหวัดอื่น ร้อยละ 2.6 ส่วนที่เหลือเป็นผู้ที่มีชื่อในทะเบียนบ้านในประเทศอื่น ๆ หรือไม่มีที่ใดเลย ซึ่งส่วนมากจะเป็นคนต่างชาติ คนต่างด้าว ที่อาศัยอยู่ในประเทศไทย ร้อยละ 0.8 และร้อยละ 3.4 ตามลำดับ สัดส่วนประชากรในเขตเทศบาลที่มีชื่อในทะเบียนบ้านที่อาศัยอยู่ต่ำกว่าประชากรนอกเขตเทศบาล (ร้อยละ 71.7 และร้อยละ 83.5)

ตาราง 6 ร้อยละของประชากร จำแนกตามการมีชื่อในทะเบียนบ้าน เพศ และเขตการปกครอง

การมีชื่อในทะเบียนบ้าน	รวม	เพศ		เขตการปกครอง	
		ชาย	หญิง	ในเขตเทศบาล	นอกเขตเทศบาล
รวม	100.0	100.0	100.0	100.0	100.0
มีในบ้านที่อาศัยอยู่	81.7	81.6	81.8	71.7	83.5
มีอยู่ที่อื่น					
ในจังหวัดนี้	11.4	11.1	11.7	20.3	9.9
ในจังหวัดอื่น	2.6	2.9	2.4	6.1	2.0
ประเทศอื่น	0.8	0.9	0.8	0.5	0.9
ไม่มีที่ใดเลย	3.4	3.5	3.3	1.5	3.7

1.8 ลักษณะความพิการ

จากคำถามเรื่องความพิการในครั้งนี้อยู่ หมายถึง ความพิการโดยประจักษ์ที่สามารถมองเห็นได้เด่นชัดตามความหมายของกระทรวงพัฒนาการสังคมและความมั่นคงของมนุษย์ โดยได้สอบถามประชากรทุกคนว่ามีลักษณะความพิการหรือไม่ พบว่า ประชากรในจังหวัดแม่ฮ่องสอน ทั้งสิ้น 209,153 คน ไม่มีลักษณะความพิการ ร้อยละ 99.2 และมีลักษณะความพิการ ร้อยละ 0.8 (ตาราง 7)

ตาราง 7 ร้อยละของประชากร จำแนกตามลักษณะความพิการ เพศ และเขตการปกครอง

ลักษณะความพิการ	รวม	เพศ		เขตการปกครอง	
		ชาย	หญิง	ในเขตเทศบาล	นอกเขตเทศบาล
รวม	100.0	100.0	100.0	100.0	100.0
ไม่มีความพิการ	99.2	99.1	99.3	99.5	99.1
มีความพิการ	0.8	0.9	0.7	0.5	0.9

2. ลักษณะทางสังคมและเศรษฐกิจ

2.1 การศึกษา

ประชากรกลุ่มอายุ 6 – 24 ปี ซึ่งเป็นประชากรในวัยที่ควรกำลังศึกษาอยู่ในระดับใดระดับหนึ่ง (ตาราง 8) พบว่า มีผู้ที่ไม่ได้กำลังเรียนหนังสือประมาณ ร้อยละ 30.6 สัดส่วนของผู้ชายที่ไม่ได้กำลังเรียนหนังสือสูงกว่าผู้หญิง (ร้อยละ 32.2 และร้อยละ 28.9 ตามลำดับ) และประชากรนอกเขตเทศบาลที่ไม่ได้กำลังเรียนหนังสือมีสัดส่วนสูงกว่าในเขตเทศบาล (ร้อยละ 31.6 และ ร้อยละ 22.8 ตามลำดับ)

สำหรับประชากรอายุ 15 ปีขึ้นไป พบว่า ประชากรที่สำเร็จการศึกษาสูงกว่าระดับประถมศึกษา มีประมาณร้อยละ 29.9 ถ้าเปรียบเทียบระหว่างเพศ พบว่า ผู้ชายสำเร็จการศึกษาสูงกว่าระดับประถมศึกษา มากกว่าผู้หญิง (ร้อยละ 31.7 และร้อยละ 28.1 ตามลำดับ) ประชากรที่อยู่ในเขตเทศบาล สำเร็จการศึกษาสูงกว่าระดับประถมศึกษา มากกว่านอกเขตเทศบาลค่อนข้างมาก (ร้อยละ 48.9 และร้อยละ 26.3 ตามลำดับ) และ ประชากรอายุ 15 ปีขึ้นไปมีการศึกษาเฉลี่ย 5.8 ปี โดยเพศชายมีการศึกษาเฉลี่ย สูงกว่าเพศหญิง (ร้อยละ 6.0 ปี และ ร้อยละ 5.7 ปี ตามลำดับ)

ตาราง 8 การศึกษาของประชากร จำแนกตามเพศ และเขตการปกครอง

การศึกษา	รวม	เพศ		เขตการปกครอง	
		ชาย	หญิง	ในเขตเทศบาล	นอกเขตเทศบาล
ประชากรอายุ 6-24 ปีที่ไม่ได้กำลังเรียน(%)	30.6	32.2	28.9	22.8	31.6
ประชากรอายุ 15 ปีขึ้นไปที่สำเร็จการศึกษา สูงกว่าระดับประถมศึกษา(%)	29.9	31.7	28.1	48.9	26.3
ปีการศึกษาเฉลี่ยของประชากรอายุ 15 ปีขึ้นไป	5.8	6.0	5.7	8.1	5.4

2.2 การอ่านออกและเขียนได้

เมื่อพิจารณาอัตราการอ่านออกและเขียนได้ของประชากรอายุ 15 ปีขึ้นไป ซึ่งได้สอบถามถึงความสามารถในการอ่านออกและเขียนได้ทั้งภาษาไทยและภาษาอื่น พบว่า ร้อยละ 76.9 ของประชากรในจังหวัดแม่ฮ่องสอน สามารถอ่านออกและเขียนได้ในภาษาไทย โดยเพศชายมีอัตราการอ่านออกและเขียนได้สูงกว่าเพศหญิง (ร้อยละ 78.5 และร้อยละ 75.5 ตามลำดับ) ประชากรในเขตเทศบาลมีอัตราการอ่านออกและเขียนได้สูงกว่าประชากรนอกเขตเทศบาล (ตาราง 9)

สำหรับความสามารถในการอ่านออกและเขียนได้ในภาษาอื่นนอกจากภาษาไทยนั้น พบว่า ส่วนใหญ่เป็นภาษาอังกฤษ และภาษาพม่า ซึ่งประชากรในเขตเทศบาลจะมีอัตราการอ่านออกและเขียนได้ ในภาษาอื่น สูงกว่าประชากรนอกเขตเทศบาล คือ ร้อยละ 21.0 และร้อยละ 4.9 ตามลำดับ

ตาราง 9 ร้อยละของประชากรอายุ 15 ปีขึ้นไป จำแนกตามการอ่านออกและเขียนได้ เพศ และเขตการปกครอง

การอ่านออกและเขียนได้	รวม	เพศ		เขตการปกครอง	
		ชาย	หญิง	ในเขตเทศบาล	นอกเขตเทศบาล
ภาษาไทย	100.0	100.0	100.0	100.0	100.0
อ่านออกเขียนได้	76.9	78.3	75.5	88.8	74.6
อ่านไม่ออกเขียนไม่ได้	23.1	21.7	24.5	11.2	25.4
ภาษาอื่น ๆ	100.0	100.0	100.0	100.0	100.0
อ่านออกเขียนได้	7.5	7.3	7.6	21.0	4.9
อ่านไม่ออกเขียนไม่ได้	92.5	92.7	92.4	79.0	95.1

2.3 การทำงานในรอบปี

2.3.1 อุตสาหกรรม

ประชากรอายุ 15 ปีขึ้นไป ที่มีงานทำในรอบปีที่แล้ว (1 กันยายน 2552 ถึง 31 สิงหาคม 2553) มีจำนวน 120,981 คน คิดเป็นร้อยละ 79.5 เป็นชาย 64,299 คน (ร้อยละ 42.3) และหญิง 56,683 คน (ร้อยละ 37.2) ส่วนประชากรที่มีอายุ 15 ปีขึ้นไปที่ไม่ม้งานทำหรือไม่ได้ทำงาน มีร้อยละ 20.5 เมื่อพิจารณาอุตสาหกรรมหรือประเภทกิจการของผู้ที่มีงานทำ พบว่า มีผู้ทำงานในภาคเกษตรกรรม ร้อยละ 70.8 และนอกภาคเกษตรกรรม ร้อยละ 29.2 โดยส่วนใหญ่ทำงานในสาขาการบริหารราชการ และการป้องกันประเทศ ร้อยละ 6.2 รองลงมาเป็นสาขาการขนส่ง ขยายปลีก การซ่อมแซมยานยนต์ รถจักรยานยนต์ ของใช้ส่วนบุคคลและของใช้ในครัวเรือน ร้อยละ 5.5

สำหรับผู้มีงานทำในเขตเทศบาลส่วนใหญ่ทำงานนอกภาคเกษตรกรรม (ร้อยละ 65.1) โดยทำงานในสาขาการขนส่ง การขายปลีกมากที่สุด (ร้อยละ 14.5) ส่วนผู้มีงานทำนอกเขตเทศบาล ส่วนใหญ่ทำงานในภาคเกษตรกรรม (ร้อยละ 76.7) (ตาราง 10)

ตาราง 10 จำนวนและร้อยละของประชากรอายุ 15 ปีขึ้นไป จำแนกตามการมีงานทำ อุตสาหกรรม เพศ และเขตฯ

อุตสาหกรรม	รวม	เพศ		เขตการปกครอง	
		ชาย	หญิง	ในเขตเทศบาล	นอกเขตเทศบาล
ยอดรวม ^{1/}	152,202	76,947	75,255	24,582	127,619
ผู้มีงานทำ	120,981	64,299	56,683	17,155	103,826
อุตสาหกรรม					
ภาคเกษตรกรรม					
1.เกษตรกรรม การป่าไม้ และการประมง	70.8	69.4	72.3	34.9	76.7
นอกภาคเกษตรกรรม					
1. การบริหารราชการ และการป้องกันประเทศ	6.2	8.9	3.2	13.7	5.0
2. การขายส่งและการขายปลีกฯ	5.5	4.4	6.8	14.5	4.0
3. กิจกรรมบริการด้านอื่นๆ	3.7	3.8	3.6	7.1	3.1
4. การศึกษา	3.3	2.9	3.8	7.2	2.7
5. ที่พักแรมและบริการด้านอาหาร	2.4	1.5	3.3	6.7	1.6
ผู้ไม่มีงานทำ	31,220	12,647	18,572	7,427	23,793

1/ ไม่รวมผู้ที่ไม่ทราบว่าเป็นหรือไม่

2.3.2 สถานภาพการทำงาน

ผู้มีงานทำในรอบปีส่วนใหญ่ทำงานช่วยธุรกิจในครัวเรือนโดยไม่ได้รับค่าจ้าง ร้อยละ 37.8 รองลงมา คือ ประกอบธุรกิจส่วนตัวโดยไม่มีลูกจ้าง ร้อยละ 36.0 เมื่อเปรียบเทียบระหว่างเพศ พบว่า สัดส่วนผู้หญิงทำงานในฐานะช่วยธุรกิจในครัวเรือนโดยไม่ได้รับค่าจ้าง สูงกว่าผู้ชาย (ร้อยละ 56.8 และร้อยละ 21.1) ขณะที่ผู้ชายที่ประกอบธุรกิจส่วนตัวมีสัดส่วนมากกว่าผู้หญิง (ร้อยละ 49.1 และ ร้อยละ 21.0)

สำหรับสถานภาพการทำงานของผู้มีงานทำในเขตเทศบาลและนอกเขตเทศบาลนั้น พบว่า ร้อยละของผู้มีงานทำนอกเขตเทศบาลมีสัดส่วนการประกอบธุรกิจส่วนตัวโดยไม่มีลูกจ้าง และช่วยธุรกิจในครัวเรือนสูงกว่าในเขตเทศบาล แต่สัดส่วนการเป็นนายจ้างของในเขตเทศบาลสูงกว่านอกเขต

ตาราง 11 ร้อยละของผู้มีงานทำ จำแนกตามสถานภาพการทำงาน เพศ และเขตการปกครอง

สถานภาพการทำงาน	รวม	เพศ		เขตการปกครอง	
		ชาย	หญิง	ในเขตเทศบาล	นอกเขตเทศบาล
รวม	100.0	100.0	100.0	100.0	100.0
นายจ้าง	0.7	0.9	0.5	1.8	0.5
ประกอบธุรกิจส่วนตัวโดยไม่มีลูกจ้าง	36.0	49.1	21.0	29.3	37.1
ช่วยธุรกิจในครัวเรือนโดยไม่ได้รับค่าจ้าง	37.8	21.1	56.8	23.9	40.1
ลูกจ้างรัฐบาล	11.0	12.9	8.9	25.0	8.7
ลูกจ้างรัฐวิสาหกิจ	0.4	0.5	0.2	1.0	0.3
ลูกจ้างเอกชน	14.0	15.4	12.4	19.0	13.1
สมาชิกของการรวมกลุ่ม	0.1	0.1	0.1	0.0	0.2

3. ภาวะเจริญพันธุ์

3.1 บุตรเกิดรอดและจำนวนบุตรที่มีชีวิตอยู่

จากการสอบถามผู้หญิงที่มีอายุ 13 ปีขึ้นไปทุกคน ในเรื่องของการมีบุตร พบว่า ผู้หญิง 1 คน มีบุตรที่ตนเองเป็นผู้ให้กำเนิดเองและมีชีวิตอยู่ขณะคลอดหรือบุตรเกิดรอดโดยเฉลี่ย มีประมาณ 1.79 คน โดยผู้หญิงที่อยู่ในเขตเทศบาลมีจำนวนบุตรเกิดรอดโดยเฉลี่ยต่ำกว่าผู้หญิงที่อยู่นอกเขตเทศบาลคือ 1.46 คน และ 1.86 คน ตามลำดับ แต่เมื่อพิจารณาเฉพาะหญิงเคยสมรสที่อยู่ในวัยเจริญพันธุ์อายุ 15-49 ปี พบว่า มีบุตรเกิดรอดโดยเฉลี่ย 1.93 คน ซึ่งต่ำกว่าเมื่อ 10 ปีที่แล้ว (2.12 คน) ซึ่งสอดคล้องกับอายุเฉลี่ยที่สมรสครั้งแรกสูงขึ้นทั้งชายและหญิง

เมื่อพิจารณาอายุเฉลี่ยเมื่อสมรสครั้งแรก (SMAM) พบว่า ผู้หญิงแต่งงานเร็วกว่าผู้ชาย โดยผู้หญิงแต่งงานครั้งแรกเมื่ออายุเฉลี่ยประมาณ 22.3 ปี ส่วนผู้ชายแต่งงานครั้งแรกเมื่ออายุเฉลี่ยประมาณ 26.6 ปี และประชากรทั้งชายและหญิงที่อยู่ในเขตเทศบาลจะแต่งงานช้ากว่าผู้ที่อยู่นอกเขตเทศบาล (ตาราง 12)

ตาราง 12 ภาวะเจริญพันธุ์ และอายุเฉลี่ยเมื่อแรกสมรส จำแนกตามเขตการปกครอง

ภาวะเจริญพันธุ์	รวม	เขตการปกครอง	
		ในเขตเทศบาล	นอกเขตเทศบาล
จำนวนบุตรเกิดรอดเฉลี่ย^{1/} (คน)			
ต่อสตรีอายุ 13 ปีขึ้นไป	1.79	1.46	1.86
ต่อสตรีอายุ 15-49 ปี	1.45	1.03	1.53
ต่อสตรีเคยสมรสอายุ 15-49 ปี	1.93	1.52	2.00
จำนวนบุตรที่มีชีวิตอยู่เฉลี่ย^{1/} (คน)			
ต่อสตรีอายุ 13 ปีขึ้นไป	1.73	1.41	1.79
ต่อสตรีอายุ 15-49 ปี	1.44	1.03	1.51
ต่อสตรีเคยสมรสอายุ 15-49 ปี	1.91	1.51	1.97
อายุเฉลี่ยเมื่อแรกสมรส (ปี)			
รวม	24.4	26.9	24.1
ชาย	26.6	28.8	26.3
หญิง	22.3	25.1	22.0

1/ ไม่รวมผู้ที่ไม่ทราบว่ามีบุตรหรือไม่

4. การย้ายถิ่น

4.1 สถานที่เกิดและระยะเวลาการอยู่อาศัยในสถานที่อยู่ปัจจุบัน

จากการทำสำมะโนประชากรและเคหะ พ.ศ. 2553 พบว่า ประชากรที่เกิดในจังหวัดแม่ฮ่องสอนและปัจจุบันอาศัยอยู่ในจังหวัดที่เกิด มีร้อยละ 87.9 โดยเป็นเพศหญิงมากกว่าเพศชาย (ร้อยละ 88.7 และร้อยละ 87.1) ส่วนประชากรที่เกิดในจังหวัดอื่น หรือประชากรที่ไม่ได้อาศัยอยู่ในจังหวัดที่เกิด มีร้อยละ 12.1 ซึ่งส่วนใหญ่จะอาศัยอยู่ในเขตเทศบาลมากกว่านอกเขตเทศบาล (ร้อยละ 16.7 และร้อยละ 11.3)

สำหรับประชากรในจังหวัดแม่ฮ่องสอน มีการย้ายถิ่นในช่วง พ.ศ. 2548-2553 มีประมาณ 15,857 คน คิดเป็นร้อยละ 7.6 ของประชากรทั้งจังหวัด (ไม่รวมผู้ที่ไม่ทราบระยะเวลาการอยู่อาศัยในปัจจุบัน) โดยในเขตเทศบาลมีสัดส่วนผู้ย้ายถิ่นสูงกว่านอกเขตเทศบาล (ร้อยละ 12.6 และร้อยละ 6.7 ตามลำดับ) และเพศชายมีสัดส่วนการย้ายถิ่นสูงกว่าเพศหญิง (ร้อยละ 8.1 และร้อยละ 7.0 ตามลำดับ)

4.2 เหตุผลของการย้ายถิ่น

สำหรับเหตุผลการย้ายถิ่นของประชากรที่มีการย้ายถิ่นในช่วง พ.ศ. 2548-2553 พบว่า ส่วนใหญ่ย้ายเพื่อการศึกษา ร้อยละ 24.9 รองลงมา คือ ย้ายเพื่อติดตามบุคคลในครัวเรือน และย้ายที่หน้าที่การงาน (ร้อยละ 23.5 และร้อยละ 17.3) โดยเพศชายมีเหตุผลของย้ายถิ่นเพื่อหน้าที่การงานสูงกว่าเพศหญิง ในขณะที่เพศหญิงมีเหตุผลในการย้ายเพื่อติดตามบุคคลในครัวเรือนสูงกว่าเพศชาย สำหรับประชากรในเขตเทศบาลย้ายถิ่นเพื่อหน้าที่การงาน มีสัดส่วนสูงกว่านอกเขตเทศบาล (ร้อยละ 31.0 และร้อยละ 12.5) และสัดส่วนประชากรนอกเขตเทศบาลย้ายถิ่นเพื่อการศึกษา มากกว่าในเขตเทศบาล (ร้อยละ 26.3 และร้อยละ 20.6)

ตาราง 13 ร้อยละการย้ายถิ่นของประชากร จำแนกตามเหตุผลของการย้ายถิ่น เพศ และเขตการปกครอง

การย้ายถิ่น และเหตุผลของการย้ายถิ่น	รวม	เพศ		เขตการปกครอง		
		ชาย	หญิง	ในเขตเทศบาล	นอกเขตเทศบาล	
การย้ายถิ่นของประชากร						
ผู้ที่อาศัยอยู่ในจังหวัดที่เกิด	87.9	87.1	88.7	83.3	88.7	
ผู้ที่ไม่ได้อาศัยอยู่ในจังหวัดที่เกิด	12.1	12.9	11.3	16.7	11.3	
ผู้ที่ย้ายถิ่นในช่วง 5 ปี (พ.ศ. 2548-2553)	7.6	8.1	7.0	12.6	6.7	
เหตุผลของการย้ายถิ่น						
หางานทำ	7.5	7.9	7.0	8.4	7.2	
หน้าที่การงาน	17.3	18.6	15.8	31.0	12.5	
เพื่อการศึกษา	24.9	19.6	31.1	20.6	26.3	
ติดตามบุคคลในครัวเรือน	23.5	19.5	28.2	16.1	26.0	
กลับภูมิลำเนา	1.9	1.6	2.3	3.3	1.4	
ย้ายที่อยู่อาศัย	13.5	12.7	14.4	9.4	14.9	
ย้ายเข้าครัวเรือนสถาบัน	6.1	10.6	0.7	0.9	7.9	
อื่นๆ	5.3	9.3	0.5	10.2	3.6	

ภาคเคหะ

1. ประเภทและลักษณะของที่อยู่อาศัย

เมื่อศึกษาถึงประเภทที่อยู่อาศัยของครัวเรือนส่วนบุคคลในจังหวัดแม่ฮ่องสอน ในปี 2553 พบว่า ครัวเรือนส่วนใหญ่ ร้อยละ 95.4 มีที่อยู่อาศัยเป็น บ้านเดี่ยว รองลงมา เป็น ตึกแถว ห้องแถว หรือ เรือนแถว ร้อยละ 2.9 และแฟลต อพาร์ทเมนท์ หอพัก ร้อยละ 0.8 เมื่อพิจารณาประเภทของที่อยู่อาศัยตามเขต การปกครอง จะมีลักษณะเหมือนกันคือส่วนใหญ่เป็นบ้านเดี่ยว ยกเว้นที่อยู่อาศัยประเภทตึกแถว ห้องแถว เรือนแถว และแฟลต อพาร์ทเมนท์ ที่จะมีในเขตเทศบาลมากกว่านอกเขตเทศบาล

สำหรับลักษณะของที่อยู่อาศัยหรือวัสดุที่ใช้ในการก่อสร้างที่อยู่อาศัยของครัวเรือน พบว่า ส่วนใหญ่ ปลูกสร้างด้วยวัสดุที่ถาวร คือ เป็นตึก ไม้ และครึ่งตึกครึ่งไม้ (ร้อยละ 88.7) โดยที่ครัวเรือนในเขตเทศบาล มีสัดส่วนของที่อยู่อาศัยที่สร้างด้วยวัสดุที่เป็นตึก และครึ่งตึกครึ่งไม้ สูงกว่านอกเขตเทศบาล ส่วนวัสดุที่เป็น ไม้ นอกเขตเทศบาลจะมีสัดส่วนสูงกว่าในเขตเทศบาลค่อนข้างมาก คือ ร้อยละ 63.1 และ ร้อยละ 40.5 ตามลำดับ

ตาราง 14 จำนวนและร้อยละของครัวเรือนส่วนบุคคล จำแนกตามประเภทและลักษณะของที่อยู่อาศัย และเขตการปกครอง

ประเภทที่อยู่อาศัย และลักษณะของที่อยู่อาศัย	รวม		เขตการปกครอง	
	จำนวน	ร้อยละ	ในเขตเทศบาล	นอกเขตเทศบาล
ประเภทที่อยู่อาศัย^{1/}	61,337	100.0	100.0	100.0
บ้านเดี่ยว	58,512	95.4	86.4	97.3
ทาว์นเฮาส์ บ้านแฝด ทาวน์โฮม	387	0.6	1.4	0.5
คอนโดมิเนียม แมนชั่น	21	0.0	0.0	0.0
แฟลต อพาร์ทเมนท์ หอพัก	515	0.8	3.0	0.4
ตึกแถว ห้องแถว เรือนแถว	1,759	2.9	8.7	1.7
อื่น ๆ ^{2/}	143	0.2	0.5	0.2
ลักษณะของที่อยู่อาศัย^{1/}	61,194	100.0	100.0	100.0
ตึก	9,053	14.8	31.9	11.2
ไม้	36,254	59.2	40.5	63.1
ครึ่งตึกครึ่งไม้	9,013	14.7	22.6	13.1
วัสดุไม่ถาวร/วัสดุใช้แล้ว	6,797	11.1	5.0	12.4
อื่น ๆ ^{2/}	76	0.1	0.0	0.2

1/ ไม่รวมไม่ทราบประเภทที่อยู่อาศัยและลักษณะของที่อยู่อาศัย

2/ รวมครัวเรือนที่อาศัยอยู่ในห้องภายในบ้าน ห้องภายในสำนักงาน เรือ แพ และรถ

2. การครอบครองที่อยู่อาศัยและที่ดินที่เป็นที่ตั้งของที่อยู่อาศัย

เมื่อพิจารณาถึงการครอบครองหรือการมีกรรมสิทธิ์ในที่อยู่อาศัยของประชากรในจังหวัดแม่ฮ่องสอน พบว่า มีครัวเรือนประมาณร้อยละ 89.4 เป็นเจ้าของในที่อยู่อาศัย โดยสัดส่วนการเป็นเจ้าของที่อยู่อาศัยของครัวเรือนนอกเขตเทศบาลจะสูงกว่าในเขตเทศบาล (ร้อยละ 92.8 และร้อยละ 73.1 ตามลำดับ) ส่วนครัวเรือนที่ไม่เสียค่าเช่า/ให้อยู่เปล่า มีร้อยละ 6.6 โดยสัดส่วนครัวเรือนในเขตเทศบาลเช่าที่อยู่อาศัยสูงกว่านอกเขตเทศบาล (ร้อยละ 12.3 และร้อยละ 5.4 ตามลำดับ)

หากพิจารณาถึงการครอบครองที่ดินที่เป็นที่ตั้งของที่อยู่อาศัย (เฉพาะครัวเรือนที่เป็นเจ้าของหรือเช่าซื้อที่อยู่อาศัย) พบว่า มีถึงร้อยละ 63.3 ของครัวเรือนส่วนบุคคลในจังหวัดแม่ฮ่องสอน เป็นเจ้าของที่ดินที่เป็นที่ตั้งของที่อยู่อาศัยในปัจจุบัน โดยสัดส่วนของการครอบครองที่ดินดังกล่าวของครัวเรือนในเขตเทศบาลจะสูงกว่านอกเขตเทศบาล (ตาราง 15)

ตาราง 15 จำนวนและร้อยละของครัวเรือนส่วนบุคคล จำแนกตามการครอบครองที่อยู่อาศัยและที่ดิน และเขตการปกครอง

การครอบครองที่อยู่อาศัย และการครอบครองที่ดิน	รวม		เขตการปกครอง	
	จำนวน	ร้อยละ	ในเขตเทศบาล	นอกเขตเทศบาล
การครอบครองที่อยู่อาศัย^{1/}	61,263	100.0	100.0	100.0
เจ้าของ	54,796	89.4	73.1	92.8
เช่าซื้อ	136	0.2	0.5	0.2
เช่า	2,225	3.6	13.9	1.5
ไม่เสียค่าเช่า/ให้อยู่เปล่า	4,026	6.6	12.3	5.4
อื่น ๆ	80	0.1	0.1	0.1
การครอบครองที่ดิน^{1/}	54,501	100.0	100.0	100.0
เจ้าของ	34,515	63.3	89.8	59.0
เช่าซื้อ	349	0.6	0.6	0.7
เช่า	237	0.4	0.4	0.4
ไม่เสียค่าเช่า	17,263	31.7	7.0	35.7
อื่น ๆ	2,137	3.9	2.2	4.2

1/ ไม่รวมไม่ทราบ

3. แหล่งที่มาของน้ำดื่ม น้ำใช้

สำหรับแหล่งที่มาของน้ำดื่มในจังหวัดแม่ฮ่องสอน พบว่า ครึ่งเรือนส่วนใหญ่จะดื่มน้ำที่มาจากแม่น้ำ ลำคลองฯ ร้อยละ 37.0 รองลงมาคือ น้ำจากการบรรจุขวด หรือตู้จำหน่ายเครื่องดื่ม ร้อยละ 26.8 และน้ำประปาผ่านการบำบัด โดยการต้มหรือกรอง ร้อยละ 8.8 เมื่อพิจารณาจากเขตการปกครอง พบว่า ครึ่งเรือนที่อยู่ในเขตเทศบาลมีสัดส่วนของการดื่มน้ำดื่มบรรจุขวด สูงกว่านอกเขตเทศบาลมากกว่าสามเท่า แต่สัดส่วนการดื่มน้ำจากแม่น้ำ ลำคลองฯ ของครึ่งเรือนนอกเขตเทศบาลสูงกว่าในเขตเทศบาลกว่าห้าเท่า

สำหรับน้ำใช้ในครึ่งเรือนส่วนใหญ่ใช้น้ำจากแม่น้ำ ลำคลองฯ ร้อยละ 51.1 รองลงมาใช้น้ำประปา ร้อยละ 40.2 และสัดส่วนการใช้น้ำประปาของครึ่งเรือนในเขตเทศบาลสูงกว่านอกเขตเทศบาลมากกว่าหนึ่งเท่า ในขณะที่ครึ่งเรือนนอกเขตเทศบาลมีสัดส่วนของน้ำใช้จากแม่น้ำ ลำคลองฯ สูงกว่าในเขตเทศบาลกว่า 6 เท่า

ตาราง 16 ร้อยละของครึ่งเรือนส่วนบุคคล จำแนกตามแหล่งที่มาของน้ำดื่ม น้ำใช้ และเขตการปกครอง

แหล่งที่มาของน้ำดื่มและน้ำใช้	รวม	เขตการปกครอง	
		ในเขตเทศบาล	นอกเขตเทศบาล
น้ำดื่ม	100.0	100.0	100.0
น้ำประปา	15.0	7.6	16.5
น้ำประปา (ต้ม/กรอง)	8.8	7.2	9.1
น้ำบาดาล	1.1	3.7	0.6
น้ำบ่อ	9.1	10.7	8.7
น้ำจากแม่น้ำ ลำคลองฯ	37.0	8.5	42.9
น้ำฝน	2.2	0.4	2.6
น้ำดื่มบรรจุขวด ตู้จำหน่ายเครื่องดื่ม	26.8	61.9	19.5
อื่น ๆ	a	a	a
น้ำใช้	100.0	100.0	100.0
น้ำประปา	40.2	76.3	32.7
น้ำประปา (ต้ม/กรอง)	0.1	0.1	0.1
น้ำบาดาล	1.6	6.1	0.7
น้ำบ่อ	6.5	8.6	6.0
น้ำจากแม่น้ำ ลำคลองฯ	51.1	8.9	59.9
น้ำฝน	0.5	0.1	0.6
อื่น ๆ	a	a	a

a น้อยกว่าร้อยละ 0.1

4. ประเภทของการใช้ส้วม

จากตาราง 17 แสดงให้เห็นถึงประเภทของส้วมที่ใช้ในจังหวัดแม่ฮ่องสอน รวมถึงสุขอนามัยและความสะดวกสบายในการใช้ส้วมของประชากร พบว่า คร้วเรือนที่อยู่ในเขตเทศบาลจะใช้ส้วมแบบนั่งห้อยเท้าสูงกว่าคร้วเรือนที่อยู่นอกเขตเทศบาล (ร้อยละ 22.2 และร้อยละ 7.1) ในขณะที่คร้วเรือนที่อยู่นอกเขตเทศบาลจะใช้ส้วมแบบนั่งยองสูงกว่าในเขตเทศบาล (ร้อยละ 83.3 และร้อยละ 70.8)

ตาราง 17 ร้อยละของคร้วเรือนส่วนบุคคล จำแนกตามประเภทของการใช้ส้วม และเขตการปกครอง

ประเภทของการใช้ส้วม	รวม	เขตการปกครอง	
		ในเขตเทศบาล	นอกเขตเทศบาล
รวม	100.0	100.0	100.0
ส้วมแบบนั่งห้อยเท้า	9.7	22.2	7.1
ส้วมแบบนั่งยอง	81.2	70.8	83.3
ส้วมแบบนั่งห้อยเท้าและส้วมแบบนั่งยอง	3.0	6.8	2.2
อื่น ๆ ^{1/}	6.1	0.2	7.4

1/ รวมส้วมหลุม ถึง ถ่ายลงแม่น้ำ ลำคลอง และไม่มีส้วม

a น้อยกว่าร้อยละ 0.1

5. การใช้เชื้อเพลิงในการประกอบอาหาร

สำหรับการใช้เชื้อเพลิงในการประกอบอาหารของคร้วเรือนในจังหวัดแม่ฮ่องสอน พบว่า ส่วนใหญ่ร้อยละ 60.7 ใช้ถ่าน ฟืน เศษไม้ เป็นเชื้อเพลิงในการประกอบอาหาร ซึ่งคร้วเรือนนอกเขตเทศบาลจะมีจำนวนค่อนข้างมากกว่าในเขตเทศบาล (ร้อยละ 68.9 และ ร้อยละ 21.3) สัดส่วนคร้วเรือนในเขตเทศบาลใช้ก๊าซ ในการประกอบอาหาร สูงกว่านอกเขตเทศบาลค่อนข้างมาก (ร้อยละ 70.4 และ ร้อยละ 29.2)

ตาราง 18 ร้อยละของคร้วเรือนส่วนบุคคล จำแนกตามประเภทเชื้อเพลิงที่ใช้ในการประกอบอาหาร และเขตการปกครอง

ประเภทเชื้อเพลิงที่ใช้ในการประกอบอาหาร ^{1/}	รวม	เขตการปกครอง	
		ในเขตเทศบาล	นอกเขตเทศบาล
รวม	100.0	100.0	100.0
ก๊าซ	36.2	70.4	29.2
ถ่าน ฟืน เศษไม้	60.7	21.3	68.9
ไฟฟ้า	2.0	4.5	1.4
น้ำมันก๊าด และอื่นๆ	a	a	0.1
ไม่มีการหุงต้ม	1.0	3.8	0.5

1/ ไม่รวมไม่ทราบ

a น้อยกว่าร้อยละ 0.1

6. การเป็นเจ้าของเครื่องใช้ในครัวเรือน

การเป็นเจ้าของเครื่องใช้ต่าง ๆ ในครัวเรือน หมายถึง การเป็นเจ้าของ โทรทัศน์ เครื่องเล่นวีซีดี/ดีวีดี โทรศัพท์มือถือ คอมพิวเตอร์ ตู้เย็น/ตู้แช่ ไมโครเวฟ/เตาอบ เครื่องซักผ้า เครื่องปรับอากาศ รถยนต์ รถจักรยานยนต์ และรถแทรกเตอร์ 4 ล้อ พบว่า เครื่องใช้ดังกล่าวจะมีในครัวเรือนที่อยู่ในเขตเทศบาลมากกว่านอกเขตเทศบาล ในขณะที่ครัวเรือนที่อยู่นอกเขตเทศบาลเป็นเจ้าของเครื่องใช้ประเภทที่ใช้ในการเกษตรมากกว่าในเขตเทศบาล

นอกจากนี้ยังสอบถามถึงการมีอุปกรณ์และการใช้เทคโนโลยี คือ เคเบิลทีวี จานดาวเทียม และการใช้อินเทอร์เน็ตในครัวเรือน พบว่า ส่วนใหญ่ครัวเรือนในเขตเทศบาลมีการใช้เคเบิลทีวี และอินเทอร์เน็ตสูงกว่านอกเขตเทศบาล ในขณะที่ครัวเรือนนอกเขตเทศบาลมีการใช้จานดาวเทียมสูงกว่าในเขตเทศบาล (ตาราง 19)

ตาราง 19 จำนวนและร้อยละของครัวเรือนส่วนบุคคล จำแนกตามการเป็นเจ้าของเครื่องใช้ในครัวเรือน การมีอุปกรณ์เทคโนโลยีในครัวเรือน และเขตการปกครอง

การเป็นเจ้าของเครื่องใช้ และการมีอุปกรณ์เทคโนโลยีในครัวเรือน	จำนวนครัวเรือน ที่เป็นเจ้าของ/มีใช้	ร้อยละ	เขตการปกครอง	
			ในเขตเทศบาล	นอกเขตเทศบาล
การเป็นเจ้าของเครื่องใช้ในครัวเรือน	61,337	100.0	100.0	100.0
โทรทัศน์	44,520	72.6	92.5	68.4
เครื่องเล่นวีซีดี/ดีวีดี	29,570	48.2	65.6	44.6
โทรศัพท์มือถือ	39,061	63.7	81.3	60.0
คอมพิวเตอร์	9,778	15.9	34.9	12.0
ตู้เย็น ตู้แช่	32,282	52.6	85.4	45.8
ไมโครเวฟ เตาอบ	4,325	7.1	18.2	4.7
เครื่องซักผ้า	20,082	32.7	60.1	27.1
เครื่องปรับอากาศ	3,207	5.2	16.6	2.9
รถส่วนบุคคล รถปิกอัพ รถตู้	13,049	21.3	35.8	18.3
รถจักรยานยนต์	43,874	71.5	83.6	69.0
รถแทรกเตอร์ 4 ล้อ	329	0.5	0.6	0.5
รถไถ 2 ล้อ (รถไถเดินตาม)	8,329	13.6	6.3	15.1
การมีอุปกรณ์เทคโนโลยีในครัวเรือน	61,337	100.0	100.0	100.0
เคเบิลทีวี	6,474	10.6	27.9	6.9
จานดาวเทียม	21,165	34.5	34.0	34.6
อินเทอร์เน็ต	3,598	5.9	16.2	3.7

ตารางสถิติ

ตารางประชากร

สารบัญตารางสถิติ

ตารางประชากร

- ตารางที่ 1 ประชากรจำแนกตามเพศ ครั้วเรือนจำแนกตามประเภทของครั้วเรือน อำเภอ และเขตการปกครอง
- ตารางที่ 2 ประชากรจำแนกอายุรายปี เพศ และเขตการปกครอง
- ตารางที่ 3 ประชากรจำแนกตามกลุ่มอายุ เพศ อำเภอ และเขตการปกครอง
- ตารางที่ 4 ประชากรจำแนกตามศาสนา เพศ และเขตการปกครอง
- ตารางที่ 5 ประชากรจำแนกตามสัญชาติ เพศ และเขตการปกครอง
- ตารางที่ 6 ประชากรจำแนกตามภาษาที่ใช้พูดในครั้วเรือน เพศ และเขตการปกครอง
- ตารางที่ 7 ประชากรอายุ 3 ปีขึ้นไป จำแนกตามระดับชั้นที่กำลังเรียน กลุ่มอายุ เพศ และเขตการปกครอง
- ตารางที่ 8 ประชากรอายุ 3 ปีขึ้นไป จำแนกตามระดับชั้นที่เรียนสำเร็จ กลุ่มอายุ เพศ และเขตการปกครอง
- ตารางที่ 9 ประชากรอายุ 10 ปีขึ้นไป จำแนกตามการอ่านออกเขียนได้ กลุ่มอายุ เพศ และเขตการปกครอง
- ตารางที่ 10 ประชากรอายุ 13 ปีขึ้นไป จำแนกตามสถานภาพสมรส กลุ่มอายุ เพศ และเขตการปกครอง
- ตารางที่ 11 หญิงเคยสมรสอายุ 13 ปีขึ้นไป จำแนกตามจำนวนบุตรเกิดรอด จำนวนบุตรเกิดรอดโดยเฉลี่ย กลุ่มอายุของหญิง และเขตการปกครอง
- ตารางที่ 12 หญิงเคยสมรสอายุ 13 ปีขึ้นไป จำแนกตามจำนวนบุตรที่มีชีวิตอยู่ จำนวนบุตรที่มีชีวิตอยู่โดยเฉลี่ย กลุ่มอายุของหญิง และเขตการปกครอง
- ตารางที่ 13 ประชากรจำแนกตามลักษณะความพิการ เพศ และเขตการปกครอง
- ตารางที่ 14 ประชากรอายุ 15 ปีขึ้นไปทำงานในรอบปี จำแนกตามหมวดอาชีพ กลุ่มอายุ เพศ และเขตการปกครอง
- ตารางที่ 15 ประชากรอายุ 15 ปีขึ้นไปทำงานในรอบปี จำแนกตามหมวดอุตสาหกรรม กลุ่มอายุ เพศ และเขตการปกครอง
- ตารางที่ 16 ประชากรอายุ 15 ปีขึ้นไปทำงานในรอบปี จำแนกตามสถานภาพการทำงาน กลุ่มอายุ เพศ และเขตการปกครอง
- ตารางที่ 17 ประชากรจำแนกตามสถานที่เกิด เพศ และเขตการปกครอง
- ตารางที่ 18 ประชากรจำแนกตามลักษณะการย้ายถิ่น เพศ และเขตการปกครอง
- ตารางที่ 19 ประชากรที่ย้ายถิ่นภายใน 5 ปี จำแนกตามสถานที่อยู่ก่อนย้าย กลุ่มอายุ และเพศ
- ตารางที่ 20 ประชากรที่ย้ายถิ่นภายใน 5 ปี จำแนกตามเหตุผลของการย้ายถิ่น เพศ และเขตการปกครอง
- ตารางที่ 21 ประชากรจำแนกตามการมีชื่อในทะเบียนบ้าน เพศ และเขตการปกครอง
- ตารางที่ 22 ครั้วเรือนส่วนบุคคลจำแนกตามกลุ่มอายุของหัวหน้าครั้วเรือน เพศ และเขตการปกครอง

ตารางที่ 1 ประชากร จำแนกตามเพศ ครัวเรือน จำแนกตามประเภทของครัวเรือน อำเภอ และเขตการปกครอง

Table 1 Population by sex, household by type of households, amphoe and area

อำเภอ และเขตการปกครอง	ประชากร			ประชากรในครัวเรือนส่วนบุคคล			ประชากรในครัวเรือนกลุ่มบุคคล			จำนวนครัวเรือน			จำนวนประชากร เฉลี่ยต่อครัวเรือน ส่วนบุคคล Population per private household	Amphoe and area
	Population			Population in private households			Population in collective households			Number of households				
	รวม Total	ชาย Male	หญิง Female	รวม Total	ชาย Male	หญิง Female	รวม Total	ชาย Male	หญิง Female	รวม Total	ส่วนบุคคล Private households	กลุ่มบุคคล Collective households		
ยอดรวม	209,153	106,074	103,079	198,196	99,871	98,325	10,957	6,203	4,754	61,836	61,337	499	3.2	Total
ในเขตเทศบาล	30,928	15,188	15,740	29,415	14,196	15,219	1,513	992	521	10,624	10,554	70	2.8	Municipal area
นอกเขตเทศบาล	178,225	90,886	87,339	168,780	85,674	83,106	9,445	5,211	4,233	51,212	50,783	429	3.3	Non-municipal area
อำเภอเมืองแม่ฮ่องสอน	46,277	23,242	23,035	43,755	21,778	21,977	2,522	1,464	1,058	14,208	14,084	124	3.1	Amphoe Mueang Mae Hong Son
ในเขตเทศบาล	7,727	3,706	4,021	7,571	3,583	3,988	156	123	33	3,010	2,993	17	2.5	Municipal area
นอกเขตเทศบาล	38,550	19,536	19,014	36,184	18,195	17,989	2,366	1,341	1,025	11,198	11,091	107	3.3	Non-municipal area
อำเภอขุนยวม	17,761	9,020	8,741	16,978	8,587	8,391	783	433	350	5,461	5,392	69	3.1	Amphoe Khun Yuam
ในเขตเทศบาล	3,717	1,799	1,918	3,508	1,701	1,807	209	98	111	1,175	1,168	7	3.0	Municipal area
นอกเขตเทศบาล	14,044	7,221	6,823	13,470	6,886	6,584	574	335	239	4,286	4,224	62	3.2	Non-municipal area
อำเภอป่า	26,015	13,397	12,618	24,305	12,216	12,089	1,710	1,181	529	7,764	7,707	57	3.2	Amphoe Pai
ในเขตเทศบาล	2,461	1,157	1,304	2,420	1,118	1,302	41	39	2	872	865	7	2.8	Municipal area
นอกเขตเทศบาล	23,554	12,240	11,314	21,885	11,098	10,787	1,668	1,142	526	6,892	6,842	50	3.2	Non-municipal area
อำเภอแม่สะเรียง	43,691	22,095	21,596	41,466	20,650	20,816	2,225	1,444	780	13,431	13,336	95	3.1	Amphoe Mae Sariang
ในเขตเทศบาล	13,249	6,671	6,578	12,387	6,046	6,341	862	625	237	4,261	4,234	27	2.9	Municipal area
นอกเขตเทศบาล	30,442	15,424	15,018	29,079	14,605	14,475	1,363	819	543	9,170	9,102	68	3.2	Non-municipal area
อำเภอแม่ลาน้อย	28,076	14,059	14,017	26,515	13,407	13,108	1,561	652	909	7,630	7,579	51	3.5	Amphoe Mae La Noi
ในเขตเทศบาล	3,774	1,855	1,919	3,530	1,748	1,781	244	107	137	1,306	1,294	12	2.7	Municipal area
นอกเขตเทศบาล	24,302	12,204	12,098	22,985	11,659	11,327	1,317	545	772	6,324	6,285	39	3.7	Non-municipal area
อำเภอสบเมย	30,440	15,482	14,958	29,623	15,074	14,549	817	408	410	8,684	8,634	50	3.4	Amphoe Sop Moei
ในเขตเทศบาล	-	-	-	-	-	-	-	-	-	-	-	-	-	Municipal area
นอกเขตเทศบาล	30,440	15,482	14,958	29,623	15,074	14,549	817	408	410	8,684	8,634	50	3.4	Non-municipal area
อำเภอปางมะผ้า	16,893	8,779	8,114	15,553	8,158	7,395	1,339	621	719	4,658	4,605	53	3.4	Amphoe Pang Mapha
ในเขตเทศบาล	-	-	-	-	-	-	-	-	-	-	-	-	-	Municipal area
นอกเขตเทศบาล	16,893	8,779	8,114	15,553	8,158	7,395	1,339	621	719	4,658	4,605	53	3.4	Non-municipal area

ตารางที่ 2 ประชากร จำแนกตามอายุรายปี เพศ และเขตการปกครอง

Table 2 Population by single year of age, sex and area

อายุรายปี	ประชากร Population			ในเขตเทศบาล Municipal area			นอกเขตเทศบาล Non-municipal area			Single year of age
	รวม	ชาย	หญิง	รวม	ชาย	หญิง	รวม	ชาย	หญิง	
	Total	Male	Female	Total	Male	Female	Total	Male	Female	
ยอดรวม	209,153	106,074	103,079	30,928	15,188	15,740	178,225	90,886	87,339	Total
ส่วนร้อย	100.0	50.7	49.3	100.0	49.1	50.9	100.0	51.0	49.0	Percent
ต่ำกว่า 1	2,587	1,336	1,251	302	154	147	2,286	1,182	1,104	Under 1
1	2,666	1,389	1,277	260	132	128	2,407	1,257	1,150	1
2	2,985	1,554	1,431	312	162	150	2,673	1,392	1,280	2
3	3,340	1,725	1,615	362	186	175	2,979	1,538	1,440	3
4	3,386	1,740	1,646	318	163	155	3,068	1,576	1,492	4
5	3,559	1,834	1,725	361	187	175	3,198	1,647	1,551	5
6	3,691	1,916	1,775	360	186	175	3,330	1,730	1,600	6
7	3,691	1,873	1,818	429	208	221	3,262	1,665	1,597	7
8	3,844	1,971	1,873	426	228	199	3,418	1,743	1,675	8
9	3,941	2,077	1,864	380	177	202	3,561	1,899	1,662	9
10	3,834	2,000	1,835	364	195	169	3,471	1,805	1,666	10
11	3,637	1,886	1,751	388	206	182	3,249	1,680	1,569	11
12	4,225	2,158	2,066	490	253	236	3,735	1,905	1,830	12
13	4,440	2,163	2,277	526	260	266	3,914	1,904	2,011	13
14	4,233	2,087	2,147	580	264	316	3,653	1,823	1,830	14
15	3,784	1,845	1,939	540	253	287	3,244	1,592	1,652	15
16	3,689	1,815	1,874	532	257	274	3,157	1,558	1,599	16
17	3,446	1,693	1,753	590	295	295	2,856	1,398	1,458	17
18	3,054	1,551	1,503	451	224	227	2,603	1,327	1,276	18
19	2,534	1,305	1,230	269	149	120	2,266	1,156	1,110	19
20	2,620	1,317	1,303	264	134	130	2,356	1,183	1,173	20
21	2,580	1,397	1,183	257	134	124	2,323	1,264	1,059	21

ตารางที่ 2 ประชากร จำแนกตามอายุรายปี เพศ และเขตการปกครอง (ต่อ)

Table 2 Population by single year of age, sex and area (Contd.)

อายุรายปี	ประชากร Population			ในเขตเทศบาล Municipal area			นอกเขตเทศบาล Non-municipal area			Single year of age
	รวม	ชาย	หญิง	รวม	ชาย	หญิง	รวม	ชาย	หญิง	
	Total	Male	Female	Total	Male	Female	Total	Male	Female	
22	2,652	1,425	1,227	284	139	144	2,368	1,286	1,082	22
23	2,936	1,501	1,435	333	158	175	2,603	1,343	1,260	23
24	2,880	1,383	1,497	319	146	174	2,561	1,237	1,323	24
25	3,187	1,629	1,558	437	228	209	2,750	1,401	1,349	25
26	3,172	1,552	1,620	431	197	234	2,741	1,355	1,386	26
27	3,191	1,628	1,562	480	248	232	2,711	1,380	1,331	27
28	3,278	1,590	1,688	474	209	265	2,804	1,381	1,423	28
29	3,187	1,565	1,622	468	219	248	2,719	1,345	1,374	29
30	3,642	1,828	1,814	553	251	302	3,089	1,577	1,512	30
31	3,104	1,586	1,519	495	274	221	2,609	1,312	1,298	31
32	3,151	1,548	1,603	541	262	279	2,610	1,286	1,325	32
33	3,208	1,527	1,681	512	244	268	2,695	1,283	1,413	33
34	2,995	1,473	1,521	452	212	240	2,543	1,262	1,281	34
35	3,458	1,689	1,769	488	217	271	2,970	1,472	1,499	35
36	3,109	1,534	1,575	455	230	225	2,653	1,304	1,350	36
37	3,119	1,574	1,545	484	227	257	2,635	1,347	1,288	37
38	3,244	1,650	1,594	445	214	232	2,798	1,436	1,362	38
39	3,023	1,502	1,521	427	206	222	2,596	1,296	1,300	39
40	3,662	1,847	1,815	589	290	299	3,073	1,557	1,516	40
41	3,065	1,532	1,534	526	241	285	2,539	1,291	1,249	41
42	3,220	1,612	1,608	485	236	249	2,735	1,376	1,359	42
43	3,274	1,627	1,647	493	233	260	2,781	1,394	1,388	43
44	3,056	1,539	1,517	475	258	217	2,581	1,281	1,300	44
45	3,323	1,712	1,611	506	256	250	2,817	1,456	1,361	45
46	3,144	1,603	1,541	531	246	286	2,613	1,358	1,255	46

ตารางที่ 2 ประชากร จำแนกตามอายุรายปี เพศ และเขตการปกครอง (ต่อ)

Table 2 Population by single year of age, sex and area (Contd.)

อายุรายปี	ประชากร Population			ในเขตเทศบาล Municipal area			นอกเขตเทศบาล Non-municipal area			Single year of age
	รวม	ชาย	หญิง	รวม	ชาย	หญิง	รวม	ชาย	หญิง	
	Total	Male	Female	Total	Male	Female	Total	Male	Female	
47	2,835	1,447	1,388	531	258	273	2,304	1,189	1,115	47
48	3,084	1,569	1,515	604	288	315	2,481	1,281	1,200	48
49	2,747	1,419	1,329	508	237	271	2,240	1,181	1,058	49
50	3,139	1,706	1,433	601	291	309	2,539	1,415	1,124	50
51	2,498	1,274	1,224	473	253	221	2,025	1,022	1,003	51
52	2,506	1,285	1,222	515	256	259	1,991	1,028	963	52
53	2,683	1,414	1,269	572	305	267	2,111	1,109	1,002	53
54	2,144	1,102	1,041	426	199	228	1,717	904	813	54
55	2,310	1,139	1,171	443	223	220	1,866	916	951	55
56	2,054	1,060	995	398	191	207	1,657	869	788	56
57	2,056	1,069	988	391	195	197	1,665	874	791	57
58	1,979	961	1,018	388	181	207	1,591	780	811	58
59	1,577	801	777	318	149	169	1,259	652	608	59
60	1,829	961	868	319	160	160	1,510	802	708	60
61	1,327	727	600	238	127	111	1,089	600	489	61
62	1,408	704	705	242	120	122	1,166	583	583	62
63	1,241	637	604	223	104	119	1,018	533	486	63
64	1,101	584	517	162	79	83	940	506	434	64
65	1,061	526	535	213	101	112	848	425	423	65
66	1,030	528	502	209	91	118	820	436	384	66
67	964	504	459	181	72	109	783	433	350	67
68	994	533	461	183	95	88	811	438	373	68
69	947	508	439	167	89	78	781	419	362	69
70	1,007	538	469	194	103	91	813	435	377	70
71	742	402	339	153	82	71	588	321	268	71

ตารางที่ 2 ประชากร จำแนกตามอายุรายปี เพศ และเขตการปกครอง (ต่อ)

Table 2 Population by single year of age, sex and area (Contd.)

อายุรายปี	ประชากร Population			ในเขตเทศบาล Municipal area			นอกเขตเทศบาล Non-municipal area			Single year of age
	รวม	ชาย	หญิง	รวม	ชาย	หญิง	รวม	ชาย	หญิง	
	Total	Male	Female	Total	Male	Female	Total	Male	Female	
72	867	423	444	179	86	93	687	337	350	72
73	789	414	376	169	96	74	620	318	302	73
74	817	380	437	143	71	72	674	309	365	74
75	733	356	377	152	62	90	582	294	287	75
76	689	317	372	132	62	70	557	255	302	76
77	582	299	283	139	65	75	443	234	208	77
78	640	310	329	137	65	71	503	245	258	78
79	519	265	255	95	44	51	425	221	204	79
80	516	243	273	100	39	62	416	205	211	80
81	329	177	152	78	44	34	250	133	118	81
82	396	182	214	79	39	40	317	143	174	82
83	303	164	139	82	40	42	221	124	97	83
84	402	201	201	56	27	29	346	174	172	84
85	206	99	107	59	31	28	148	68	79	85
86	197	123	74	35	24	10	162	99	63	86
87	150	80	70	49	20	29	101	60	41	87
88	115	53	62	39	13	26	76	40	36	88
89	166	86	81	27	14	13	139	71	68	89
90	97	45	52	31	17	14	66	28	38	90
91	44	25	20	9	7	1	36	17	18	91
92	74	41	34	16	11	6	58	30	28	92
93	28	17	12	7	4	3	21	12	9	93
94	47	23	24	6	3	3	41	20	21	94
95	30	14	15	6	6	-	24	9	15	95
96	22	13	9	3	3	-	20	11	9	96

ตารางที่ 3 ประชากร จำแนกตามกลุ่มอายุ เพศ อำเภอ และเขตการปกครอง

Table 3 Population by age group, sex, amphoe and area

กลุ่มอายุ และอำเภอ	ประชากร Population			ร้อยละ Percentage			ในเขตเทศบาล Municipal area			นอกเขตเทศบาล Non-municipal area			Age group and amphoe
	รวม Total	ชาย Male	หญิง Female	รวม Total	ชาย Male	หญิง Female	รวม Total	ชาย Male	หญิง Female	รวม Total	ชาย Male	หญิง Female	
ยอดรวม	209,153	106,074	103,079	100.0	100.0	100.0	30,928	15,188	15,740	178,225	90,886	87,339	Total
0 - 4	14,964	7,744	7,220	7.2	7.3	7.0	1,553	798	755	13,411	6,946	6,465	0 - 4
5 - 9	18,725	9,669	9,056	9.0	9.1	8.8	1,956	985	971	16,769	8,685	8,084	5 - 9
10 - 14	20,370	10,295	10,076	9.7	9.7	9.8	2,348	1,178	1,171	18,022	9,117	8,905	10 - 14
15 - 19	16,507	8,208	8,299	7.9	7.7	8.1	2,381	1,177	1,204	14,126	7,031	7,095	15 - 19
20 - 24	13,668	7,023	6,644	6.5	6.6	6.4	1,457	710	746	12,211	6,313	5,898	20 - 24
25 - 29	16,013	7,964	8,050	7.7	7.5	7.8	2,289	1,102	1,187	13,724	6,862	6,862	25 - 29
30 - 34	16,100	7,962	8,138	7.7	7.5	7.9	2,554	1,243	1,310	13,546	6,718	6,828	30 - 34
35 - 39	15,952	7,948	8,004	7.6	7.5	7.8	2,299	1,093	1,206	13,653	6,855	6,798	35 - 39
40 - 44	16,278	8,156	8,121	7.8	7.7	7.9	2,568	1,258	1,310	13,710	6,898	6,811	40 - 44
45 - 49	15,133	7,750	7,383	7.2	7.3	7.2	2,678	1,284	1,394	12,454	6,466	5,989	45 - 49
50 - 54	12,970	6,781	6,189	6.2	6.4	6.0	2,587	1,304	1,283	10,383	5,478	4,905	50 - 54
55 - 59	9,976	5,028	4,948	4.8	4.7	4.8	1,937	938	1,000	8,038	4,090	3,948	55 - 59
60 - 64	6,906	3,613	3,294	3.3	3.4	3.2	1,183	589	594	5,723	3,023	2,700	60 - 64
65 - 69	4,995	2,599	2,396	2.4	2.5	2.3	953	448	505	4,043	2,151	1,891	65 - 69
70 - 74	4,221	2,156	2,064	2.0	2.0	2.0	838	436	402	3,383	1,720	1,662	70 - 74
75 - 79	3,164	1,547	1,616	1.5	1.5	1.6	655	298	357	2,509	1,249	1,259	75 - 79
80 - 84	1,945	967	977	0.9	0.9	0.9	396	189	207	1,549	778	771	80 - 84
85 - 89	833	440	393	0.4	0.4	0.4	207	102	106	626	339	287	85 - 89
90 - 94	290	149	141	0.1	0.1	0.1	68	42	27	221	108	114	90 - 94
95 - 99	93	46	47	0.0	0.0	0.0	17	13	4	76	33	43	95 - 99
100 - 104	39	22	17	0.0	0.0	0.0	3	1	1	36	21	15	100 - 104
105 - 109	9	4	5	0.0	0.0	0.0	-	-	-	9	4	5	105 - 109
110 ขึ้นไป	2	-	2	0.0	-	0.0	-	-	-	2	-	2	110 and over

ตารางที่ 3 ประชากร จำแนกตามกลุ่มอายุ เพศ อำเภอ และเขตการปกครอง (ต่อ)

Table 3 Population by age group, sex, amphoe and area (Contd.)

กลุ่มอายุ และอำเภอ	ประชากร Population			ร้อยละ Percentage			ในเขตเทศบาล Municipal area			นอกเขตเทศบาล Non-municipal area			Age group and amphoe
	รวม Total	ชาย Male	หญิง Female	รวม Total	ชาย Male	หญิง Female	รวม Total	ชาย Male	หญิง Female	รวม Total	ชาย Male	หญิง Female	
อำเภอแม่สะเรียง	43,691	22,095	21,596	100.0	100.0	100.0	13,249	6,671	6,578	30,442	15,424	15,018	Amphoe Mae Sariang
0 - 4	2,845	1,469	1,376	6.5	6.6	6.4	625	305	320	2,220	1,164	1,056	0 - 4
5 - 9	3,657	1,816	1,841	8.4	8.2	8.5	886	423	463	2,772	1,393	1,379	5 - 9
10 - 14	3,996	2,023	1,973	9.1	9.2	9.1	1,078	522	556	2,917	1,501	1,416	10 - 14
15 - 19	3,276	1,692	1,584	7.5	7.7	7.3	1,004	555	449	2,272	1,137	1,135	15 - 19
20 - 24	2,447	1,224	1,223	5.6	5.5	5.7	632	360	272	1,814	864	951	20 - 24
25 - 29	3,145	1,566	1,579	7.2	7.1	7.3	836	445	391	2,310	1,121	1,188	25 - 29
30 - 34	3,312	1,663	1,650	7.6	7.5	7.6	968	497	470	2,345	1,165	1,179	30 - 34
35 - 39	3,441	1,747	1,694	7.9	7.9	7.8	961	471	490	2,480	1,276	1,205	35 - 39
40 - 44	3,520	1,712	1,807	8.1	7.7	8.4	1,116	525	591	2,404	1,188	1,216	40 - 44
45 - 49	3,370	1,773	1,597	7.7	8.0	7.4	1,168	566	602	2,201	1,207	995	45 - 49
50 - 54	2,856	1,468	1,388	6.5	6.6	6.4	1,074	544	530	1,782	924	858	50 - 54
55 - 59	2,379	1,182	1,197	5.4	5.3	5.5	911	453	458	1,468	729	739	55 - 59
60 - 64	1,613	830	783	3.7	3.8	3.6	559	276	282	1,054	554	500	60 - 64
65 - 69	1,185	606	579	2.7	2.7	2.7	457	216	241	728	390	338	65 - 69
70 - 74	1,071	550	521	2.5	2.5	2.4	369	203	166	702	346	355	70 - 74
75 - 79	813	396	416	1.9	1.8	1.9	312	156	156	501	241	260	75 - 79
80 - 84	454	214	240	1.0	1.0	1.1	174	85	89	280	129	151	80 - 84
85 - 89	182	103	80	0.4	0.5	0.4	86	45	40	96	57	39	85 - 89
90 - 94	74	34	40	0.2	0.2	0.2	24	15	9	50	19	31	90 - 94
95 - 99	31	17	14	0.1	0.1	0.1	9	6	3	23	11	11	95 - 99
100 - 104	18	9	9	0.0	0.0	0.0	1	1	-	17	7	9	100 - 104
105 - 109	4	1	3	0.0	0.0	0.0	-	-	-	4	1	3	105 - 109
110 ขึ้นไป	2	-	2	0.0	-	0.0	-	-	-	2	-	2	110 and over

ตารางที่ 5 ประชากร จำแนกตามสัญชาติ เพศ และเขตการปกครอง

Table 5 Population by nationality, sex and area

สัญชาติ	ประชากร Population			ในเขตเทศบาล Municipal area			นอกเขตเทศบาล Non-municipal area			Nationality
	รวม	ชาย	หญิง	รวม	ชาย	หญิง	รวม	ชาย	หญิง	
	Total	Male	Female	Total	Male	Female	Total	Male	Female	
ยอดรวม	209,153	106,074	103,079	30,928	15,188	15,740	178,225	90,886	87,339	Total
ไทย	188,110	95,356	92,755	29,892	14,630	15,262	158,218	80,726	77,492	Thailand
เอเชีย	8,118	4,216	3,902	602	313	288	7,516	3,902	3,614	Asia
บังคลาเทศ	-	-	-	-	-	-	-	-	-	Bangladesh
จีน	475	225	250	16	9	7	459	216	243	China
กัมพูชา	-	-	-	-	-	-	-	-	-	Cambodia
ฮ่องกง	-	-	-	-	-	-	-	-	-	Hong Kong
อินเดีย	3	2	1	2	1	1	1	1	-	India
อินโดนีเซีย	-	-	-	-	-	-	-	-	-	Indonesia
อิหร่าน	-	-	-	-	-	-	-	-	-	Iran
ญี่ปุ่น	3	2	1	2	1	1	1	1	-	Japan
ลาว	7	1	6	1	1	-	6	-	6	Lao
พม่า	7,618	3,981	3,637	577	302	275	7,042	3,680	3,362	Myanmar
มาเลเซีย	-	-	-	-	-	-	-	-	-	Malaysia
ปากีสถาน	-	-	-	-	-	-	-	-	-	Pakistan
ฟิลิปปินส์	5	-	5	4	-	4	1	-	1	Philippines
เกาหลีใต้	-	-	-	-	-	-	-	-	-	Republic of Korea
สิงคโปร์	-	-	-	-	-	-	-	-	-	Singapore
ไต้หวัน	1	-	1	-	-	-	1	-	1	Taiwan
เวียดนาม	-	-	-	-	-	-	-	-	-	Vietnam
อื่น ๆ	5	3	1	-	-	-	5	3	1	Others
อเมริกา	18	15	3	7	6	1	11	9	2	America
เม็กซิโก	-	-	-	-	-	-	-	-	-	Mexico
บราซิล	-	-	-	-	-	-	-	-	-	Brazil
แคนาดา	-	-	-	-	-	-	-	-	-	Canada
สหรัฐอเมริกา	13	11	2	6	6	-	7	5	2	U.S.A.
อื่น ๆ	5	4	1	1	-	1	4	4	-	Others

ตารางที่ 5 ประชากร จำแนกตามสัญชาติ เพศ และเขตการปกครอง

Table 5 Population by nationality, sex and area

สัญชาติ	ประชากร Population			ในเขตเทศบาล Municipal area			นอกเขตเทศบาล Non-municipal area			Nationality
	รวม	ชาย	หญิง	รวม	ชาย	หญิง	รวม	ชาย	หญิง	
	Total	Male	Female	Total	Male	Female	Total	Male	Female	
ยุโรป	43	35	9	11	9	2	32	26	7	Europe
เดนมาร์ก	5	4	1	-	-	-	5	4	1	Denmark
ฝรั่งเศส	2	2	-	1	1	-	1	1	-	France
ฟินแลนด์	3	2	1	-	-	-	3	2	1	Finland
เยอรมนี	5	4	1	-	-	-	5	4	1	Germany
อิตาลี	-	-	-	-	-	-	-	-	-	Italy
เนเธอร์แลนด์	3	3	-	2	2	-	1	1	-	Netherlands
นอร์เวย์	-	-	-	-	-	-	-	-	-	Norway
รัสเซีย	-	-	-	-	-	-	-	-	-	Russian Fedreation
สวิตเซอร์แลนด์	4	3	1	2	1	1	2	2	-	Switzerland
สวีเดน	1	1	-	1	1	-	-	-	-	Sweden
สหราชอาณาจักร	12	11	1	5	4	1	7	7	-	United Kingdom
อื่น ๆ	8	4	4	-	-	-	8	4	4	Others
แปซิฟิก	-	-	-	-	-	-	-	-	-	Pacific
ออสเตรเลีย	-	-	-	-	-	-	-	-	-	Australia
นิวซีแลนด์	-	-	-	-	-	-	-	-	-	New Zealand
อื่น ๆ	-	-	-	-	-	-	-	-	-	Others
แอฟริกา	2	1	1	-	-	-	2	1	1	Africa
แคเมอรูน	-	-	-	-	-	-	-	-	-	Cameroon
อียิปต์	-	-	-	-	-	-	-	-	-	Egypt
ไนจีเรีย	-	-	-	-	-	-	-	-	-	Nigeria
ซูดาน	-	-	-	-	-	-	-	-	-	Sudan
แอฟริกาใต้	-	-	-	-	-	-	-	-	-	South Africa
อื่น ๆ	2	1	1	-	-	-	2	1	1	Others
อื่น ๆ	3,547	1,729	1,818	76	38	38	3,471	1,691	1,780	Others
ไม่ทราบประเทศ	9,256	4,714	4,542	334	188	147	8,922	4,527	4,395	Unknown nationality
ไม่ทราบ	58	9	50	6	3	2	53	5	47	Unknown

ตารางที่ 6 ประชากร จำแนกตามภาษาที่ใช้พูดในครัวเรือน เพศ และเขตการปกครอง

Table 6 Population by usual languages spoken at home, sex and area

ภาษาที่ใช้พูด ในครัวเรือน	ประชากร Population			ในเขตเทศบาล Municipal area			นอกเขตเทศบาล Non-municipal area			Usual languages spoken at home
	รวม	ชาย	หญิง	รวม	ชาย	หญิง	รวม	ชาย	หญิง	
	Total	Male	Female	Total	Male	Female	Total	Male	Female	
ยอดรวม	209,153	106,074	103,079	30,928	15,188	15,740	178,225	90,886	87,339	Total
ภาษาไทยภาษาเดียว	56,568	28,576	27,992	19,562	9,437	10,124	37,006	19,139	17,868	Only Thai Language
ภาษาไทยและภาษาอื่น	69,034	34,961	34,073	5,901	3,016	2,885	63,134	31,945	31,188	Thai and other languages
ภาษาอื่นอย่างเดียว	83,551	42,536	41,015	5,466	2,734	2,731	78,085	39,802	38,283	Only other languages
ภาษาอื่นๆ ที่ใช้										Other languages
กระเหรี่ยง	90,329	45,918	44,411	4,983	2,672	2,311	85,346	43,246	42,100	Karen
ไทยจีน/ไทยเลย/ลาวเลย	35,911	18,207	17,704	4,168	2,052	2,117	31,742	16,156	15,587	Thaikueng
มอญ	3	1	2	-	-	-	3	1	2	Morn
ลาวครั้ง/ลาวซี้ครั้ง	108	61	48	33	18	15	75	43	33	Lao-krung
ม้ง/แม้ว	3,224	1,631	1,593	278	145	134	2,946	1,487	1,459	Hmong/Mea
ภาษาถิ่น	5,490	2,739	2,751	17	8	8	5,473	2,731	2,742	Local languages
มลายูถิ่น/นาย/ยาวิ	-	-	-	-	-	-	-	-	-	Malay/yawi
ภาษาพื้นเมืองและชาวเขาอื่นๆ	13,040	6,786	6,253	73	25	48	12,966	6,762	6,205	Dialect and others in Thailand
จีน	1,216	569	647	49	25	24	1,167	544	623	Chinese
พม่า	751	400	351	20	11	9	732	390	342	Burmeae
เวียดนาม/ญวน/แกว	16	11	6	12	7	4	5	3	1	Viatnam
ลาว	-	-	-	-	-	-	-	-	-	Lao
เขมร	-	-	-	-	-	-	-	-	-	Cambodia
เกาหลี	4	2	2	-	-	-	4	2	2	Korean
ญี่ปุ่น	1	1	-	1	1	-	-	-	-	Japanese
ตากาล็อก/ฟิลิปปินโน	1	-	1	-	-	-	1	-	1	Tagalog/Filipino
เบงกาลี/บังกาลี	-	-	-	-	-	-	-	-	-	Bengali/Banca Lee/Bangladesh
มาเลเซีย	5	2	2	-	-	-	5	2	2	Malaysia

ตารางที่ 6 ประชากรอายุ 5 ปีขึ้นไป จำแนกตามภาษาที่ใช้พูดในครัวเรือน เพศ และเขตการปกครอง

Table 6 Population 5 years of age and over by usual languages spoken at home, sex and area

ภาษาที่ใช้พูด ในครัวเรือน	ประชากร Population			ในเขตเทศบาล Municipal area			นอกเขตเทศบาล Non-municipal area			Usual languages spoken at home
	รวม	ชาย	หญิง	รวม	ชาย	หญิง	รวม	ชาย	หญิง	
	Total	Male	Female	Total	Male	Female	Total	Male	Female	
อินโดนีเซีย	-	-	-	-	-	-	-	-	-	Indonesia
อินเดีย/ฮินดี	10	2	8	7	1	7	2	1	1	Indai/Hindi
อาหรับ	-	-	-	-	-	-	-	-	-	Arub
ภาษาอื่นๆ ที่ใช้พูดในทวีปเอเชีย	7	3	4	-	-	-	7	3	4	Others language in Asia
อังกฤษ	261	119	142	130	56	74	130	63	68	English
เยอรมัน	-	-	-	-	-	-	-	-	-	German
กรีก	-	-	-	-	-	-	-	-	-	Greek
สเปน	5	3	2	-	-	-	5	3	2	Spanish
โปแลนด์ (โปแลนด์)	-	-	-	-	-	-	-	-	-	Polish
ปอร์ตุเกส	-	-	-	-	-	-	-	-	-	Portugal
รัสเซีย	-	-	-	-	-	-	-	-	-	Russian
สวีดิช	-	-	-	-	-	-	-	-	-	Swedish
ฟินแลนด์	-	-	-	-	-	-	-	-	-	Finnish
ฝรั่งเศส	-	-	-	-	-	-	-	-	-	French
เดนมาร์ก	-	-	-	-	-	-	-	-	-	Danish
อิตาลี	-	-	-	-	-	-	-	-	-	Italian
ฮังการี	-	-	-	-	-	-	-	-	-	Hungarian
เม็กซิกัน	-	-	-	-	-	-	-	-	-	Mexican
คิวบัน	-	-	-	-	-	-	-	-	-	Cuban
ภาษาอื่นๆ ที่ใช้พูดในทวีปยุโรป/ อเมริกา/ออสเตรเลีย	-	-	-	-	-	-	-	-	-	Others language in Europe, America, Australia
แอฟริกา	-	-	-	-	-	-	-	-	-	Africa
ภาษาอื่นๆ ที่ใช้พูด ในทวีปแอฟริกา	-	-	-	-	-	-	-	-	-	Others language in Africa

ตารางที่ 7 ประชากรอายุ 3 ปีขึ้นไป จำแนกตามระดับชั้นที่กำลังเรียน กลุ่มอายุ เพศ และเขตการปกครอง (ต่อ)

Table 7 Population 3 years of age and over by educational attendance, age group, sex and area (Contd.)

ระดับชั้นที่กำลังเรียน เพศ และเขตการปกครอง	รวม Total	กลุ่มอายุ Age group																Educational attendance, sex and area
		3 - 5	6 - 11	12 - 14	15 - 17	18 - 21	22 - 24	25 - 29	30 - 34	35 - 39	40 - 44	45 - 49	50 - 54	55 - 59	60 - 64	65 - 69	70 ขึ้นไป and over	
ระดับอุดมศึกษา (สามัญ)	1,936	-	-	-	13	590	400	351	240	162	79	65	26	7	3	-	-	Higher level (General)
อนุปริญญา	495	-	-	-	7	152	97	96	66	42	17	10	7	1	-	-	Diploma level	
ปริญญาตรี	1,189	-	-	-	6	437	280	189	112	78	44	25	14	5	-	-	Graduate level	
ปีที่ 1	375	-	-	-	6	232	41	37	26	15	12	2	3	1	-	-	1 st year	
ปีที่ 2	234	-	-	-	-	89	50	34	26	21	8	3	3	-	-	-	2 nd year	
ปีที่ 3	267	-	-	-	-	73	81	50	27	19	11	3	1	2	-	-	3 rd year	
ปีที่ 4	297	-	-	-	-	44	99	61	33	23	13	16	7	1	-	-	4 th year	
ปีที่ 5	17	-	-	-	-	-	10	6	-	-	-	-	-	-	-	-	5 th year	
ปีที่ 6	-	-	-	-	-	-	-	-	-	-	-	-	-	-	-	-	6 th year	
ไม่ทราบ	-	-	-	-	-	-	-	-	-	-	-	-	-	-	-	-	Unknown	
สูงกว่าปริญญาตรี	62	-	-	-	-	-	13	26	13	4	1	2	-	1	1	-	Upper higher level	
ปริญญาโท	185	-	-	-	-	-	10	40	48	37	16	28	5	-	-	-	Master degree	
สูงกว่าปริญญาโท	-	-	-	-	-	-	-	-	-	-	-	-	-	-	-	-	Upper master degree	
ปริญญาเอก	5	-	-	-	-	-	-	-	1	1	1	-	-	-	1	-	Doctorate degree	
สูงกว่าปริญญาเอก/ แพทย์เฉพาะทาง	-	-	-	-	-	-	-	-	-	-	-	-	-	-	-	-	Upper doctorate degree/ Special doctor	
ระดับอุดมศึกษา (อาชีวศึกษา)	393	-	-	-	25	289	40	24	7	5	2	-	-	-	-	-	Higher level (Vocational)	
ต่ำกว่าอนุปริญญา	11	-	-	-	1	10	-	-	-	-	-	-	-	-	-	-	Lower diploma level	
อนุปริญญา	381	-	-	-	24	279	40	24	7	5	2	-	-	-	-	-	Diploma level	
การศึกษาทางศาสนา	61	-	1	8	17	6	-	5	16	-	1	3	2	1	-	-	Religious education	
แผนกธรรม	53	-	1	6	16	5	-	2	16	-	1	3	1	1	-	-	Dharma	
แผนกบาลี	8	-	-	2	1	1	-	2	-	-	-	-	1	-	-	-	Pali	
ปอเนาะ	-	-	-	-	-	-	-	-	-	-	-	-	-	-	-	-	Pondok	
การศึกษาอื่น ๆ	4	-	-	-	-	1	1	-	-	-	-	1	-	-	-	-	Others education	
ไม่ทราบระดับการศึกษา	797	-	-	-	164	297	85	89	28	36	23	20	19	11	8	4	Unknown level of Ed.	
ไม่ทราบ	496	356	59	23	8	7	3	5	4	6	12	2	5	5	-	1	Unknown	

ตารางที่ 7 ประชากรอายุ 3 ปีขึ้นไป จำแนกตามระดับชั้นที่กำลังเรียน กลุ่มอายุ เพศ และเขตการปกครอง (ต่อ)

Table 7 Population 3 years of age and over by educational attendance, age group, sex and area (Contd.)

ระดับชั้นที่กำลังเรียน เพศ และเขตการปกครอง	รวม Total	กลุ่มอายุ Age group																Educational attendance, sex and area
		3 - 5	6 - 11	12 - 14	15 - 17	18 - 21	22 - 24	25 - 29	30 - 34	35 - 39	40 - 44	45 - 49	50 - 54	55 - 59	60 - 64	65 - 69	70 ขึ้นไป and over	
ระดับอุดมศึกษา (สามัญ)	871	-	-	-	3	192	164	153	137	89	59	45	23	6	-	-	-	Higher level (General)
อนุปริญญา	225	-	-	-	3	53	40	48	35	20	11	8	6	-	-	-	Diploma level	
ปริญญาตรี	501	-	-	-	-	139	113	77	65	44	31	15	13	5	-	-	Graduate level	
ปีที่ 1	135	-	-	-	-	60	15	15	16	12	10	2	3	1	-	-	1 st year	
ปีที่ 2	112	-	-	-	-	35	25	16	15	11	6	2	3	-	-	-	2 nd year	
ปีที่ 3	110	-	-	-	-	30	26	19	13	12	5	1	1	2	-	-	3 rd year	
ปีที่ 4	135	-	-	-	-	14	39	25	21	9	10	9	5	1	-	-	4 th year	
ปีที่ 5	9	-	-	-	-	-	7	2	-	-	-	-	-	-	-	-	5 th year	
ปีที่ 6	-	-	-	-	-	-	-	-	-	-	-	-	-	-	-	-	6 th year	
ไม่ทราบ	-	-	-	-	-	-	-	-	-	-	-	-	-	-	-	-	Unknown	
สูงกว่าปริญญาตรี	32	-	-	-	-	-	9	8	10	2	1	1	-	1	-	-	Upper higher level	
ปริญญาโท	109	-	-	-	-	-	3	20	26	22	15	20	4	-	-	-	Master degree	
สูงกว่าปริญญาโท	-	-	-	-	-	-	-	-	-	-	-	-	-	-	-	-	Upper master degree	
ปริญญาเอก	4	-	-	-	-	-	-	-	1	1	1	-	-	-	-	-	Doctorate degree	
สูงกว่าปริญญาเอก/ แพทย์เฉพาะทาง	-	-	-	-	-	-	-	-	-	-	-	-	-	-	-	-	Upper doctorate degree/ Special doctor	
ระดับอุดมศึกษา (อาชีวศึกษา)	207	-	-	-	16	143	21	17	4	3	2	-	-	-	-	-	Higher level (Vocational)	
ต่ำกว่าอนุปริญญา	7	-	-	-	-	7	-	-	-	-	-	-	-	-	-	-	Lower diploma level	
อนุปริญญา	200	-	-	-	16	137	21	17	4	3	2	-	-	-	-	-	Diploma level	
การศึกษาทางศาสนา	59	-	1	8	17	6	-	3	16	-	1	3	2	1	-	-	Religious education	
แผนกธรรม	53	-	1	6	16	5	-	2	16	-	1	3	1	1	-	-	Dharma	
แผนกบาลี	6	-	-	2	1	1	-	1	-	-	-	-	1	-	-	-	Pali	
ปอเนาะ	-	-	-	-	-	-	-	-	-	-	-	-	-	-	-	-	Pondok	
การศึกษาอื่น ๆ	2	-	-	-	-	1	1	-	-	-	-	-	-	-	-	-	Others education	
ไม่ทราบระดับการศึกษา	459	-	-	-	90	167	51	52	17	20	18	16	12	3	6	1	Unknown level of Ed.	
ไม่ทราบ	247	187	26	11	2	3	1	1	-	3	6	1	1	2	-	1	Unknown	

ตารางที่ 7 ประชากรอายุ 3 ปีขึ้นไป จำแนกตามระดับชั้นที่กำลังเรียน กลุ่มอายุ เพศ และเขตการปกครอง (ต่อ)

Table 7 Population 3 years of age and over by educational attendance, age group, sex and area (Contd.)

ระดับชั้นที่กำลังเรียน เพศ และเขตการปกครอง	รวม Total	กลุ่มอายุ Age group																Educational attendance, sex and area
		3 - 5	6 - 11	12 - 14	15 - 17	18 - 21	22 - 24	25 - 29	30 - 34	35 - 39	40 - 44	45 - 49	50 - 54	55 - 59	60 - 64	65 - 69	70 ขึ้นไป and over	
ระดับอุดมศึกษา (สามัญ)	1,065	-	-	-	9	398	236	197	103	73	20	21	4	1	3	-	-	Higher level (General)
อนุปริญญา	271	-	-	-	3	100	57	47	31	22	6	2	1	1	-	-	-	Diploma level
ปริญญาตรี	687	-	-	-	6	298	168	111	47	34	13	10	1	-	-	-	-	Graduate level
ปีที่ 1	240	-	-	-	6	172	26	22	11	2	1	-	-	-	-	-	-	1 st year
ปีที่ 2	122	-	-	-	-	54	25	19	11	10	2	1	-	-	-	-	-	2 nd year
ปีที่ 3	157	-	-	-	-	42	55	30	14	7	6	2	-	-	-	-	-	3 rd year
ปีที่ 4	161	-	-	-	-	29	59	36	12	14	3	6	1	-	-	-	-	4 th year
ปีที่ 5	7	-	-	-	-	-	3	4	-	-	-	-	-	-	-	-	-	5 th year
ปีที่ 6	-	-	-	-	-	-	-	-	-	-	-	-	-	-	-	-	-	6 th year
ไม่ทราบ	-	-	-	-	-	-	-	-	-	-	-	-	-	-	-	-	-	Unknown
สูงกว่าปริญญาตรี	30	-	-	-	-	-	4	18	3	2	-	1	-	-	1	-	-	Upper higher level
ปริญญาโท	75	-	-	-	-	-	7	21	22	16	1	8	1	-	-	-	-	Master degree
สูงกว่าปริญญาโท	-	-	-	-	-	-	-	-	-	-	-	-	-	-	-	-	-	Upper master degree
ปริญญาเอก	1	-	-	-	-	-	-	-	-	-	-	-	-	-	1	-	-	Doctorate degree
สูงกว่าปริญญาเอก/ แพทย์เฉพาะทาง	-	-	-	-	-	-	-	-	-	-	-	-	-	-	-	-	-	Upper doctorate degree/ Special doctor
ระดับอุดมศึกษา (อาชีวศึกษา)	186	-	-	-	10	146	19	7	4	1	-	-	-	-	-	-	-	Higher level (Vocational)
ต่ำกว่าอนุปริญญา	5	-	-	-	1	3	-	-	-	-	-	-	-	-	-	-	-	Lower diploma level
อนุปริญญา	182	-	-	-	8	143	19	7	4	1	-	-	-	-	-	-	-	Diploma level
การศึกษาทางศาสนา	1	-	-	-	-	-	-	1	-	-	-	-	-	-	-	-	-	Religious education
แผนกธรรม	-	-	-	-	-	-	-	-	-	-	-	-	-	-	-	-	-	Dharma
แผนกบาลี	1	-	-	-	-	-	-	1	-	-	-	-	-	-	-	-	-	Pali
ปอเนาะ	-	-	-	-	-	-	-	-	-	-	-	-	-	-	-	-	-	Pondok
การศึกษาอื่น ๆ	2	-	-	-	-	-	-	-	-	-	-	1	-	-	-	-	1	Others education
ไม่ทราบระดับการศึกษา	338	-	-	-	74	130	34	37	11	16	6	4	7	8	2	2	6	Unknown level of Ed.
ไม่ทราบ	249	169	34	11	6	4	2	5	4	3	6	1	3	2	-	-	-	Unknown

ตารางที่ 7 ประชากรอายุ 3 ปีขึ้นไป จำแนกตามระดับชั้นที่กำลังเรียน กลุ่มอายุ เพศ และเขตการปกครอง (ต่อ)

Table 7 Population 3 years of age and over by educational attendance, age group, sex and area (Contd.)

ระดับชั้นที่กำลังเรียน เพศ และเขตการปกครอง	รวม Total	กลุ่มอายุ Age group																Educational attendance, sex and area
		3 - 5	6 - 11	12 - 14	15 - 17	18 - 21	22 - 24	25 - 29	30 - 34	35 - 39	40 - 44	45 - 49	50 - 54	55 - 59	60 - 64	65 - 69	70 ขึ้นไป and over	
ระดับอุดมศึกษา (สามัญ)	405	-	-	-	1	93	95	77	66	33	14	18	3	3	1	-	-	Higher level (General)
อนุปริญญา	68	-	-	-	1	14	18	13	10	4	4	-	1	1	-	-	-	Diploma level
ปริญญาตรี	256	-	-	-	-	79	67	42	32	19	8	7	1	1	-	-	-	Graduate level
ปีที่ 1	48	-	-	-	-	28	4	3	7	3	1	1	-	-	-	-	-	1 st year
ปีที่ 2	40	-	-	-	-	19	7	7	3	1	1	-	1	-	-	-	-	2 nd year
ปีที่ 3	89	-	-	-	-	16	29	16	14	8	6	-	-	-	-	-	-	3 rd year
ปีที่ 4	72	-	-	-	-	16	22	13	8	6	-	5	-	1	-	-	-	4 th year
ปีที่ 5	7	-	-	-	-	-	4	3	-	-	-	-	-	-	-	-	-	5 th year
ปีที่ 6	-	-	-	-	-	-	-	-	-	-	-	-	-	-	-	-	-	6 th year
ไม่ทราบ	-	-	-	-	-	-	-	-	-	-	-	-	-	-	-	-	-	Unknown
สูงกว่าปริญญาตรี	19	-	-	-	-	-	6	9	4	-	-	-	-	-	-	-	-	Upper higher level
ปริญญาโท	60	-	-	-	-	-	4	14	19	10	1	11	-	-	-	-	-	Master degree
สูงกว่าปริญญาโท	-	-	-	-	-	-	-	-	-	-	-	-	-	-	-	-	-	Upper master degree
ปริญญาเอก	3	-	-	-	-	-	-	-	1	-	-	-	-	-	1	-	-	Doctorate degree
สูงกว่าปริญญาเอก/ แพทย์เฉพาะทาง	-	-	-	-	-	-	-	-	-	-	-	-	-	-	-	-	-	Upper doctorate degree/ Special doctor
ระดับอุดมศึกษา (อาชีวศึกษา)	80	-	-	-	6	60	7	6	1	-	-	-	-	-	-	-	-	Higher level (Vocational)
ต่ำกว่าอนุปริญญา	3	-	-	-	1	1	-	-	-	-	-	-	-	-	-	-	-	Lower diploma level
อนุปริญญา	77	-	-	-	4	59	7	6	1	-	-	-	-	-	-	-	-	Diploma level
การศึกษาทางศาสนา	31	-	1	5	13	4	-	1	1	-	-	3	1	-	-	-	-	Religious education
แผนกธรรม	28	-	1	4	13	4	-	1	1	-	-	3	-	-	-	-	-	Dharma
แผนกบาลี	3	-	-	2	-	-	-	-	-	-	-	-	1	-	-	-	-	Pali
ปอเนาะ	-	-	-	-	-	-	-	-	-	-	-	-	-	-	-	-	-	Pondok
การศึกษาอื่น ๆ	-	-	-	-	-	-	-	-	-	-	-	-	-	-	-	-	-	Others education
ไม่ทราบระดับการศึกษา	101	-	-	-	9	17	20	18	6	10	4	3	9	3	-	1	1	Unknown level of Ed.
ไม่ทราบ	72	46	13	1	1	-	-	1	1	1	1	-	3	1	-	-	-	Unknown

ตารางที่ 7 ประชากรอายุ 3 ปีขึ้นไป จำแนกตามระดับชั้นที่กำลังเรียน กลุ่มอายุ เพศ และเขตการปกครอง (ต่อ)

Table 7 Population 3 years of age and over by educational attendance, age group, sex and area (Contd.)

ระดับชั้นที่กำลังเรียน เพศ และเขตการปกครอง	รวม Total	กลุ่มอายุ Age group																	Educational attendance, sex and area
		3 - 5	6 - 11	12 - 14	15 - 17	18 - 21	22 - 24	25 - 29	30 - 34	35 - 39	40 - 44	45 - 49	50 - 54	55 - 59	60 - 64	65 - 69	70 ขึ้นไป and over		
ระดับอุดมศึกษา (สามัญ)	191	-	-	-	1	34	34	38	42	17	8	11	3	1	-	-	-	Higher level (General)	
อนุปริญญา	37	-	-	-	1	10	10	6	7	-	1	-	1	-	-	-	Diploma level		
ปริญญาตรี	112	-	-	-	-	24	20	23	20	13	6	4	1	1	-	-	Graduate level		
ปีที่ 1	21	-	-	-	-	8	-	1	6	3	1	1	-	-	-	-	1 st year		
ปีที่ 2	16	-	-	-	-	4	1	6	1	-	1	-	1	-	-	-	2 nd year		
ปีที่ 3	37	-	-	-	-	4	6	9	8	7	3	-	-	-	-	-	3 rd year		
ปีที่ 4	34	-	-	-	-	7	9	7	4	3	-	3	-	1	-	-	4 th year		
ปีที่ 5	4	-	-	-	-	-	4	-	-	-	-	-	-	-	-	-	5 th year		
ปีที่ 6	-	-	-	-	-	-	-	-	-	-	-	-	-	-	-	-	6 th year		
ไม่ทราบ	-	-	-	-	-	-	-	-	-	-	-	-	-	-	-	-	Unknown		
สูงกว่าปริญญาตรี	10	-	-	-	-	-	3	3	4	-	-	-	-	-	-	-	Upper higher level		
ปริญญาโท	31	-	-	-	-	-	1	7	10	4	1	7	-	-	-	-	Master degree		
สูงกว่าปริญญาโท	-	-	-	-	-	-	-	-	-	-	-	-	-	-	-	-	Upper master degree		
ปริญญาเอก	1	-	-	-	-	-	-	-	1	-	-	-	-	-	-	-	Doctorate degree		
สูงกว่าปริญญาเอก/ แพทย์เฉพาะทาง	-	-	-	-	-	-	-	-	-	-	-	-	-	-	-	-	Upper doctorate degree/ Special doctor		
ระดับอุดมศึกษา (อาชีวศึกษา)	55	-	-	-	4	40	5	4	1	-	-	-	-	-	-	-	Higher level (Vocational)		
ต่ำกว่าอนุปริญญา	1	-	-	-	-	1	-	-	-	-	-	-	-	-	-	-	Lower diploma level		
อนุปริญญา	53	-	-	-	4	38	5	4	1	-	-	-	-	-	-	-	Diploma level		
การศึกษาทางศาสนา	31	-	1	5	13	4	-	1	1	-	-	3	1	-	-	-	Religious education		
แผนกธรรม	28	-	1	4	13	4	-	1	1	-	-	3	-	-	-	-	Dharma		
แผนกบาลี	3	-	-	2	-	-	-	-	-	-	-	-	1	-	-	-	Pali		
ปอเนาะ	-	-	-	-	-	-	-	-	-	-	-	-	-	-	-	-	Pondok		
การศึกษาอื่น ๆ	-	-	-	-	-	-	-	-	-	-	-	-	-	-	-	-	Others education		
ไม่ทราบระดับการศึกษา	73	-	-	-	4	10	17	15	4	10	3	3	6	-	-	1	Unknown level of Ed.		
ไม่ทราบ	40	32	-	1	1	-	-	-	-	1	1	-	1	1	-	-	Unknown		

ตารางที่ 7 ประชากรอายุ 3 ปีขึ้นไป จำแนกตามระดับชั้นที่กำลังเรียน กลุ่มอายุ เพศ และเขตการปกครอง (ต่อ)

Table 7 Population 3 years of age and over by educational attendance, age group, sex and area (Contd.)

ระดับชั้นที่กำลังเรียน เพศ และเขตการปกครอง	รวม Total	กลุ่มอายุ Age group																	Educational attendance, sex and area
		3 - 5	6 - 11	12 - 14	15 - 17	18 - 21	22 - 24	25 - 29	30 - 34	35 - 39	40 - 44	45 - 49	50 - 54	55 - 59	60 - 64	65 - 69	70 ขึ้นไป and over		
ระดับอุดมศึกษา (สามัญ)	214	-	-	-	-	59	61	39	24	16	6	7	-	1	1	-	-	Higher level (General)	
อนุปริญญา	31	-	-	-	-	4	8	7	3	4	3	-	-	1	-	-	-	Diploma level	
ปริญญาตรี	144	-	-	-	-	54	47	19	12	6	3	3	-	-	-	-	-	Graduate level	
ปีที่ 1	26	-	-	-	-	19	4	1	1	-	-	-	-	-	-	-	-	1 st year	
ปีที่ 2	25	-	-	-	-	15	6	1	1	1	-	-	-	-	-	-	-	2 nd year	
ปีที่ 3	52	-	-	-	-	12	24	7	5	1	3	-	-	-	-	-	-	3 rd year	
ปีที่ 4	38	-	-	-	-	9	13	6	4	3	-	3	-	-	-	-	-	4 th year	
ปีที่ 5	3	-	-	-	-	-	-	3	-	-	-	-	-	-	-	-	-	5 th year	
ปีที่ 6	-	-	-	-	-	-	-	-	-	-	-	-	-	-	-	-	-	6 th year	
ไม่ทราบ	-	-	-	-	-	-	-	-	-	-	-	-	-	-	-	-	-	Unknown	
สูงกว่าปริญญาตรี	9	-	-	-	-	-	3	6	-	-	-	-	-	-	-	-	-	Upper higher level	
ปริญญาโท	29	-	-	-	-	-	3	7	9	6	-	4	-	-	-	-	-	Master degree	
สูงกว่าปริญญาโท	-	-	-	-	-	-	-	-	-	-	-	-	-	-	-	-	-	Upper master degree	
ปริญญาเอก	1	-	-	-	-	-	-	-	-	-	-	-	-	-	1	-	-	Doctorate degree	
สูงกว่าปริญญาเอก/ แพทย์เฉพาะทาง	-	-	-	-	-	-	-	-	-	-	-	-	-	-	-	-	-	Upper doctorate degree/ Special doctor	
ระดับอุดมศึกษา (อาชีวศึกษา)	25	-	-	-	1	21	1	1	-	-	-	-	-	-	-	-	-	Higher level (Vocational)	
ต่ำกว่าอนุปริญญา	1	-	-	-	1	-	-	-	-	-	-	-	-	-	-	-	-	Lower diploma level	
อนุปริญญา	24	-	-	-	-	21	1	1	-	-	-	-	-	-	-	-	-	Diploma level	
การศึกษาทางศาสนา	-	-	-	-	-	-	-	-	-	-	-	-	-	-	-	-	-	Religious education	
แผนกธรรม	-	-	-	-	-	-	-	-	-	-	-	-	-	-	-	-	-	Dharma	
แผนกบาลี	-	-	-	-	-	-	-	-	-	-	-	-	-	-	-	-	-	Pali	
ปอเนาะ	-	-	-	-	-	-	-	-	-	-	-	-	-	-	-	-	-	Pondok	
การศึกษาอื่น ๆ	-	-	-	-	-	-	-	-	-	-	-	-	-	-	-	-	-	Others education	
ไม่ทราบระดับการศึกษา	28	-	-	-	5	7	3	3	1	-	1	-	3	3	-	-	1	Unknown level of Ed.	
ไม่ทราบ	32	14	13	-	-	-	-	1	1	-	-	-	1	-	-	-	-	Unknown	

ตารางที่ 7 ประชากรอายุ 3 ปีขึ้นไป จำแนกตามระดับชั้นที่กำลังเรียน กลุ่มอายุ เพศ และเขตการปกครอง (ต่อ)

Table 7 Population 3 years of age and over by educational attendance, age group, sex and area (Contd.)

ระดับชั้นที่กำลังเรียน เพศ และเขตการปกครอง	รวม Total	กลุ่มอายุ Age group																Educational attendance, sex and area
		3 - 5	6 - 11	12 - 14	15 - 17	18 - 21	22 - 24	25 - 29	30 - 34	35 - 39	40 - 44	45 - 49	50 - 54	55 - 59	60 - 64	65 - 69	70 ขึ้นไป and over	
ระดับอุดมศึกษา (สามัญ)	1,531	-	-	-	11	497	305	274	174	129	65	47	24	4	1	-	-	Higher level (General)
อนุปริญญา	427	-	-	-	5	138	78	83	56	37	13	10	6	-	-	-	-	Diploma level
ปริญญาตรี	933	-	-	-	6	359	213	147	80	59	35	18	12	3	-	-	-	Graduate level
ปีที่ 1	328	-	-	-	6	204	36	34	19	12	10	1	3	1	-	-	-	1 st year
ปีที่ 2	193	-	-	-	-	70	43	27	23	20	6	3	1	-	-	-	-	2 nd year
ปีที่ 3	178	-	-	-	-	57	51	34	13	10	6	3	1	2	-	-	-	3 rd year
ปีที่ 4	225	-	-	-	-	28	77	48	24	17	13	10	7	-	-	-	-	4 th year
ปีที่ 5	9	-	-	-	-	-	6	3	-	-	-	-	-	-	-	-	-	5 th year
ปีที่ 6	-	-	-	-	-	-	-	-	-	-	-	-	-	-	-	-	-	6 th year
ไม่ทราบ	-	-	-	-	-	-	-	-	-	-	-	-	-	-	-	-	-	Unknown
สูงกว่าปริญญาตรี	43	-	-	-	-	-	7	17	9	4	1	2	-	1	1	-	-	Upper higher level
ปริญญาโท	125	-	-	-	-	-	6	26	29	27	14	17	5	-	-	-	-	Master degree
สูงกว่าปริญญาโท	-	-	-	-	-	-	-	-	-	-	-	-	-	-	-	-	-	Upper master degree
ปริญญาเอก	2	-	-	-	-	-	-	-	-	1	1	-	-	-	-	-	-	Doctorate degree
สูงกว่าปริญญาเอก/ แพทย์เฉพาะทาง	-	-	-	-	-	-	-	-	-	-	-	-	-	-	-	-	-	Upper doctorate degree/ Special doctor
ระดับอุดมศึกษา (อาชีวศึกษา)	313	-	-	-	20	229	33	19	6	5	2	-	-	-	-	-	-	Higher level (Vocational)
ต่ำกว่าอนุปริญญา	9	-	-	-	-	9	-	-	-	-	-	-	-	-	-	-	-	Lower diploma level
อนุปริญญา	304	-	-	-	20	221	33	19	6	5	2	-	-	-	-	-	-	Diploma level
การศึกษาทางศาสนา	29	-	-	3	4	2	-	3	15	-	1	-	1	1	-	-	-	Religious education
แผนกธรรม	25	-	-	3	3	1	-	1	15	-	1	-	1	1	-	-	-	Dharma
แผนกบาลี	4	-	-	-	1	1	-	2	-	-	-	-	-	-	-	-	-	Pali
ปอเนาะ	-	-	-	-	-	-	-	-	-	-	-	-	-	-	-	-	-	Pondok
การศึกษาอื่น ๆ	4	-	-	-	-	1	1	-	-	-	-	1	-	-	-	-	1	Others education
ไม่ทราบระดับการศึกษา	697	-	-	-	155	281	65	71	22	27	19	17	11	8	8	2	10	Unknown level of Ed.
ไม่ทราบ	424	310	46	21	7	7	3	4	2	5	11	2	2	3	-	1	-	Unknown

ตารางที่ 7 ประชากรอายุ 3 ปีขึ้นไป จำแนกตามระดับชั้นที่กำลังเรียน กลุ่มอายุ เพศ และเขตการปกครอง (ต่อ)

Table 7 Population 3 years of age and over by educational attendance, age group, sex and area (Contd.)

ระดับชั้นที่กำลังเรียน เพศ และเขตการปกครอง	รวม Total	กลุ่มอายุ Age group																Educational attendance, sex and area
		3 - 5	6 - 11	12 - 14	15 - 17	18 - 21	22 - 24	25 - 29	30 - 34	35 - 39	40 - 44	45 - 49	50 - 54	55 - 59	60 - 64	65 - 69	70 ขึ้นไป and over	
ระดับอุดมศึกษา (สามัญ)	681	-	-	-	2	158	130	115	95	72	51	33	20	4	-	-	-	Higher level (General)
อนุปริญญา	188	-	-	-	2	43	30	43	28	20	10	8	5	-	-	-	-	Diploma level
ปริญญาตรี	390	-	-	-	-	115	93	54	45	31	25	11	11	3	-	-	-	Graduate level
ปีที่ 1	114	-	-	-	-	51	15	14	10	10	9	1	3	1	-	-	-	1 st year
ปีที่ 2	96	-	-	-	-	31	24	10	14	11	4	2	1	-	-	-	-	2 nd year
ปีที่ 3	73	-	-	-	-	26	20	11	5	5	2	1	1	2	-	-	-	3 rd year
ปีที่ 4	101	-	-	-	-	7	31	18	17	7	10	7	5	-	-	-	-	4 th year
ปีที่ 5	5	-	-	-	-	-	3	2	-	-	-	-	-	-	-	-	-	5 th year
ปีที่ 6	-	-	-	-	-	-	-	-	-	-	-	-	-	-	-	-	-	6 th year
ไม่ทราบ	-	-	-	-	-	-	-	-	-	-	-	-	-	-	-	-	-	Unknown
สูงกว่าปริญญาตรี	22	-	-	-	-	-	6	5	6	2	1	1	-	1	-	-	-	Upper higher level
ปริญญาโท	78	-	-	-	-	-	1	13	16	17	13	13	4	-	-	-	-	Master degree
สูงกว่าปริญญาโท	-	-	-	-	-	-	-	-	-	-	-	-	-	-	-	-	-	Upper master degree
ปริญญาเอก	2	-	-	-	-	-	-	-	-	1	1	-	-	-	-	-	-	Doctorate degree
สูงกว่าปริญญาเอก/ แพทย์เฉพาะทาง	-	-	-	-	-	-	-	-	-	-	-	-	-	-	-	-	-	Upper doctorate degree/ Special doctor
ระดับอุดมศึกษา (อาชีวศึกษา)	152	-	-	-	11	104	16	13	2	3	2	-	-	-	-	-	-	Higher level (Vocational)
ต่ำกว่าอนุปริญญา	5	-	-	-	-	5	-	-	-	-	-	-	-	-	-	-	-	Lower diploma level
อนุปริญญา	146	-	-	-	11	98	16	13	2	3	2	-	-	-	-	-	-	Diploma level
การศึกษาทางศาสนา	28	-	-	3	4	2	-	2	15	-	1	-	1	1	-	-	-	Religious education
แผนกธรรม	25	-	-	3	3	1	-	1	15	-	1	-	1	1	-	-	-	Dharma
แผนกบาลี	3	-	-	-	1	1	-	1	-	-	-	-	-	-	-	-	-	Pali
ปอเนาะ	-	-	-	-	-	-	-	-	-	-	-	-	-	-	-	-	-	Pondok
การศึกษาอื่น ๆ	2	-	-	-	-	1	1	-	-	-	-	-	-	-	-	-	-	Others education
ไม่ทราบระดับการศึกษา	386	-	-	-	85	157	34	37	13	11	15	13	6	3	6	-	5	Unknown level of Ed.
ไม่ทราบ	207	155	26	10	1	3	1	1	-	2	5	1	-	1	-	1	-	Unknown

ตารางที่ 7 ประชากรอายุ 3 ปีขึ้นไป จำแนกตามระดับชั้นที่กำลังเรียน กลุ่มอายุ เพศ และเขตการปกครอง (ต่อ)

Table 7 Population 3 years of age and over by educational attendance, age group, sex and area (Contd.)

ระดับชั้นที่กำลังเรียน เพศ และเขตการปกครอง	รวม Total	กลุ่มอายุ Age group																Educational attendance, sex and area
		3 - 5	6 - 11	12 - 14	15 - 17	18 - 21	22 - 24	25 - 29	30 - 34	35 - 39	40 - 44	45 - 49	50 - 54	55 - 59	60 - 64	65 - 69	70 ขึ้นไป and over	
ระดับอุดมศึกษา (สามัญ)	850	-	-	-	9	339	175	158	79	57	14	14	4	-	1	-	-	Higher level (General)
อนุปริญญา	239	-	-	-	3	95	48	40	28	17	3	2	1	-	-	-	-	Diploma level
ปริญญาตรี	543	-	-	-	6	244	121	93	35	28	10	7	1	-	-	-	-	Graduate level
ปีที่ 1	214	-	-	-	6	153	21	21	9	2	1	-	-	-	-	-	-	1 st year
ปีที่ 2	97	-	-	-	-	39	19	17	9	9	2	1	-	-	-	-	-	2 nd year
ปีที่ 3	105	-	-	-	-	30	31	23	9	5	3	2	-	-	-	-	-	3 rd year
ปีที่ 4	124	-	-	-	-	21	46	31	8	11	3	4	1	-	-	-	-	4 th year
ปีที่ 5	4	-	-	-	-	-	3	1	-	-	-	-	-	-	-	-	-	5 th year
ปีที่ 6	-	-	-	-	-	-	-	-	-	-	-	-	-	-	-	-	-	6 th year
ไม่ทราบ	-	-	-	-	-	-	-	-	-	-	-	-	-	-	-	-	-	Unknown
สูงกว่าปริญญาตรี	21	-	-	-	-	-	1	12	3	2	-	1	-	-	1	-	-	Upper higher level
ปริญญาโท	47	-	-	-	-	-	5	14	13	10	1	3	1	-	-	-	-	Master degree
สูงกว่าปริญญาโท	-	-	-	-	-	-	-	-	-	-	-	-	-	-	-	-	-	Upper master degree
ปริญญาเอก	-	-	-	-	-	-	-	-	-	-	-	-	-	-	-	-	-	Doctorate degree
สูงกว่าปริญญาเอก/ แพทย์เฉพาะทาง	-	-	-	-	-	-	-	-	-	-	-	-	-	-	-	-	-	Upper doctorate degree/ Special doctor
ระดับอุดมศึกษา (อาชีวศึกษา)	161	-	-	-	8	125	17	6	4	1	-	-	-	-	-	-	-	Higher level (Vocational)
ต่ำกว่าอนุปริญญา	3	-	-	-	-	3	-	-	-	-	-	-	-	-	-	-	-	Lower diploma level
อนุปริญญา	158	-	-	-	8	122	17	6	4	1	-	-	-	-	-	-	-	Diploma level
การศึกษาทางศาสนา	1	-	-	-	-	-	-	1	-	-	-	-	-	-	-	-	-	Religious education
แผนกธรรม	-	-	-	-	-	-	-	-	-	-	-	-	-	-	-	-	-	Dharma
แผนกบาลี	1	-	-	-	-	-	-	1	-	-	-	-	-	-	-	-	-	Pali
ปอเนาะ	-	-	-	-	-	-	-	-	-	-	-	-	-	-	-	-	-	Pondok
การศึกษาอื่น ๆ	2	-	-	-	-	-	-	-	-	-	-	1	-	-	-	-	1	Others education
ไม่ทราบระดับการศึกษา	310	-	-	-	69	123	31	35	9	16	4	4	4	5	2	2	4	Unknown level of Ed.
ไม่ทราบ	217	155	20	11	6	4	2	3	2	3	6	1	2	2	-	-	-	Unknown

ตารางที่ 8 ประชากรอายุ 3 ปีขึ้นไป จำแนกตามระดับชั้นที่เรียนสำเร็จ กลุ่มอายุ เพศ และเขตการปกครอง

Table 8 Population 3 years of age and over by educational attainment, age group, sex and area

พื้นที่เรียนสำเร็จ เพศ และเขตการปกครอง	รวม Total	กลุ่มอายุ Age group																Educational attainment, sex and area
		3 - 5	6 - 11	12 - 14	15 - 17	18 - 21	22 - 24	25 - 29	30 - 34	35 - 39	40 - 44	45 - 49	50 - 54	55 - 59	60 - 64	65 - 69	70 ขึ้นไป and over	
ยอดรวม	200,915	10,285	22,638	12,898	10,919	10,788	8,467	16,013	16,100	15,952	16,278	15,133	12,970	9,976	6,906	4,995	10,596	Total
ไม่มีการศึกษา	49,713	8,118	1,518	112	283	632	596	1,259	1,706	1,833	1,722	5,738	6,088	5,304	4,139	3,174	7,490	No education
มีการศึกษา	151,199	2,167	21,119	12,787	10,636	10,156	7,871	14,754	14,394	14,118	14,556	9,394	6,882	4,671	2,768	1,820	3,106	Educational attainment
ชั้นที่เรียนสำเร็จ																		Grade of school attainment
ก่อนประถมศึกษา	7,614	2,167	5,217	1	5	8	6	18	15	15	40	34	24	25	18	9	14	Less than elementary level
ระดับประถมศึกษา	92,279	-	15,901	8,647	2,517	3,994	3,605	7,044	8,553	9,917	11,150	6,378	4,701	3,511	2,238	1,494	2,628	Elementary level
ประถมปีที่ 1	4,295	-	4,124	2	14	11	4	21	16	16	21	12	10	8	12	7	17	Pratom 1
ประถมปีที่ 2	5,044	-	3,904	8	36	43	35	76	87	113	106	118	111	99	69	64	173	Pratom 2
ประถมปีที่ 3	4,989	-	3,690	232	41	78	58	99	99	101	121	95	88	78	52	38	118	Pratom 3
ประถมปีที่ 4	21,884	-	2,854	883	79	119	149	331	590	844	1,720	2,822	3,349	2,795	1,861	1,275	2,213	Pratom 4
ประถมปีที่ 5	5,160	-	1,142	3,463	122	83	50	63	52	49	49	35	27	14	9	-	4	Pratom 5
ประถมปีที่ 6	50,901	-	187	4,059	2,225	3,661	3,310	6,454	7,709	8,794	9,132	3,296	1,114	518	235	108	100	Pratom 6
ไม่ทราบชั้น	6	-	-	-	-	-	-	-	-	-	1	-	1	-	-	1	2	Unknown
ระดับมัธยมศึกษา	36,551	-	-	4,130	8,067	5,476	2,805	4,277	3,045	2,491	2,063	1,686	1,158	563	299	203	289	Secondary education
มัธยมศึกษาตอนต้น	21,436	-	-	4,129	5,789	2,441	1,503	2,104	1,394	1,193	865	786	587	298	153	80	116	Lower secondary level
มัธยมศึกษาปีที่ 1	3,353	-	-	2,733	486	51	12	12	5	4	2	15	19	6	1	-	7	Matayom 1
มัธยมศึกษาปีที่ 2	4,006	-	-	1,276	2,383	171	46	50	24	10	10	4	7	7	3	5	8	Matayom 2
มัธยมศึกษาปีที่ 3	14,077	-	-	120	2,919	2,220	1,444	2,042	1,365	1,179	853	767	561	285	148	75	100	Matayom 3
ไม่ทราบชั้น	-	-	-	-	-	-	-	-	-	-	-	-	-	-	-	-	-	Unknown
มัธยมศึกษาตอนปลาย	15,114	-	-	1	2,279	3,035	1,303	2,173	1,651	1,298	1,198	900	571	265	146	123	173	Upper secondary level
สายสามัญ	13,244	-	-	1	2,005	2,591	1,106	1,884	1,493	1,213	1,075	792	467	229	132	106	149	General type
มัธยมศึกษาปีที่ 4	1,713	-	-	-	1,310	263	16	20	15	16	7	16	7	12	7	6	20	Matayom 4
มัธยมศึกษาปีที่ 5	1,726	-	-	-	628	952	30	22	4	6	12	27	18	12	5	2	8	Matayom 5
มัธยมศึกษาปีที่ 6	9,537	-	-	-	59	1,351	1,042	1,807	1,420	1,147	1,020	731	432	198	118	92	118	Matayom 6
ไม่ทราบชั้น	268	-	-	1	8	25	18	35	55	44	37	18	10	6	3	5	4	Unknown
สายอาชีวศึกษา	1,871	-	-	-	273	443	197	289	157	84	123	108	104	37	14	17	24	Cert. of vocational
ปีที่ 1	278	-	-	-	186	70	9	6	-	1	-	2	1	-	-	-	3	1 st year
ปีที่ 2	329	-	-	-	58	137	24	32	14	6	12	10	17	7	2	7	4	2 nd year
ปีที่ 3	1,209	-	-	-	30	230	159	236	135	74	105	93	80	30	11	9	17	3 rd year
ไม่ทราบชั้น	55	-	-	-	-	7	4	16	9	3	6	2	6	-	-	1	-	Unknown

ตารางที่ 8 ประชากรอายุ 3 ปีขึ้นไป จำแนกตามระดับชั้นที่เรียนสำเร็จ กลุ่มอายุ เพศ และเขตการปกครอง (ต่อ)

Table 8 Population 3 years of age and over by educational attainment, age group, sex and area (Contd.)

พื้นที่เรียนสำเร็จ เพศ และเขตการปกครอง	รวม Total	กลุ่มอายุ Age group																Educational attainment, sex and area
		3 - 5	6 - 11	12 - 14	15 - 17	18 - 21	22 - 24	25 - 29	30 - 34	35 - 39	40 - 44	45 - 49	50 - 54	55 - 59	60 - 64	65 - 69	70 ขึ้นไป and over	
ระดับอุดมศึกษา (สามัญ)	11,656	-	-	-	3	354	1,154	2,779	2,303	1,410	1,084	1,030	808	456	150	63	63	Higher level (General)
อนุปริญญา	1,256	-	-	-	1	92	136	271	218	174	126	103	79	18	15	10	13	Diploma level
ปริญญาตรี	9,527	-	-	-	2	262	1,008	2,430	1,921	1,097	827	783	608	376	117	48	47	Graduate level
ปีที่ 1	239	-	-	-	1	92	51	34	26	19	9	4	3	-	-	-	-	1 st year
ปีที่ 2	343	-	-	-	-	77	93	69	36	27	19	13	3	5	-	-	-	2 nd year
ปีที่ 3	350	-	-	-	1	47	102	78	44	28	16	23	9	1	-	1	-	3 rd year
ปีที่ 4	8,361	-	-	-	-	46	726	2,169	1,774	998	761	730	584	366	115	46	46	4 th year
ปีที่ 5	143	-	-	-	-	-	32	64	23	6	7	3	5	1	1	1	-	5 th year
ปีที่ 6	33	-	-	-	-	-	-	5	14	4	7	3	-	-	-	-	-	6 th year
ไม่ทราบ	59	-	-	-	-	-	5	11	5	13	7	8	5	3	1	-	1	Unknown
ปริญญาตรี	8,537	-	-	-	-	46	758	2,237	1,811	1,009	776	735	589	367	116	47	46	Bachelor degree
สูงกว่าปริญญาตรี	47	-	-	-	-	-	1	6	7	8	6	7	8	4	-	-	-	Upper higher level
ปริญญาโท	785	-	-	-	-	-	7	68	150	123	121	132	106	56	15	3	3	Master degree
สูงกว่าปริญญาโท	21	-	-	-	-	-	-	1	2	6	2	4	2	1	1	-	-	Upper master degree
ปริญญาเอก	9	-	-	-	-	-	-	-	1	1	1	-	2	-	1	1	-	Doctorate degree
สูงกว่าปริญญาเอก/ แพทย์เฉพาะทาง	11	-	-	-	-	-	1	2	2	1	1	1	1	1	-	-	-	Upper doctorate degree/ Special doctor
ระดับอุดมศึกษา (อาชีวศึกษา)	2,287	-	-	-	3	275	272	552	393	209	149	161	106	77	29	18	44	Higher level (Vocational)
ต่ำกว่าอนุปริญญา	136	-	-	-	1	10	7	16	17	15	16	18	13	9	6	2	7	Lower diploma level
อนุปริญญา	2,150	-	-	-	2	265	265	535	376	195	133	143	92	68	23	16	37	Diploma level
การศึกษาทางศาสนา	283	-	1	8	27	18	5	23	35	16	17	23	26	15	18	20	31	Religious education
แผนกธรรม	266	-	1	6	26	15	5	20	35	15	17	21	26	14	16	19	30	Dharma
แผนกบาลี	15	-	-	2	1	3	-	2	-	1	-	1	-	1	1	1	1	Pali
ปอเนาะ	2	-	-	-	-	-	-	1	-	-	-	1	-	-	-	-	-	Pondok
การศึกษาอื่น ๆ	5	-	-	-	-	1	1	-	-	2	-	-	-	-	-	-	-	Others education
ไม่ทราบระดับการศึกษา	526	-	-	1	13	30	24	62	50	59	52	82	60	24	17	15	37	Unknown level of Ed.
ไม่ทราบ	2	-	-	-	-	-	-	-	-	-	-	1	-	-	-	1	-	Unknown

ตารางที่ 8 ประชากรอายุ 3 ปีขึ้นไป จำแนกตามระดับชั้นที่เรียนสำเร็จ กลุ่มอายุ เพศ และเขตการปกครอง (ต่อ)

Table 8 Population 3 years of age and over by educational attainment, age group, sex and area (Contd.)

พื้นที่เรียนสำเร็จ เพศ และเขตการปกครอง	รวม Total	กลุ่มอายุ Age group																Educational attainment, sex and area
		3 - 5	6 - 11	12 - 14	15 - 17	18 - 21	22 - 24	25 - 29	30 - 34	35 - 39	40 - 44	45 - 49	50 - 54	55 - 59	60 - 64	65 - 69	70 ขึ้นไป and over	
ชาย	101,794	5,298	11,721	6,409	5,353	5,570	4,309	7,964	7,962	7,948	8,156	7,750	6,781	5,028	3,613	2,599	5,333	Male
ไม่มีการศึกษา	24,332	4,198	811	73	144	305	242	553	784	921	905	2,726	3,001	2,487	2,040	1,580	3,560	No education
มีการศึกษา	77,460	1,100	10,910	6,336	5,209	5,264	4,067	7,410	7,178	7,027	7,251	5,022	3,780	2,541	1,573	1,018	1,773	Educational attainment
ชั้นที่เรียนสำเร็จ																		Grade of school attainment
ก่อนประถมศึกษา	3,903	1,100	2,690	1	3	3	2	5	8	8	18	20	10	15	10	5	6	Less than elementary level
ระดับประถมศึกษา	46,391	-	8,220	4,492	1,417	2,145	1,893	3,525	4,018	4,667	5,241	3,179	2,370	1,789	1,228	786	1,422	Elementary level
ประถมปีที่ 1	2,198	-	2,114	-	8	9	2	9	7	6	10	7	5	5	6	2	9	Pratom 1
ประถมปีที่ 2	2,658	-	2,084	7	22	18	24	38	37	51	52	61	54	44	39	29	97	Pratom 2
ประถมปีที่ 3	2,609	-	1,916	143	24	47	26	47	43	54	68	53	41	41	21	20	64	Pratom 3
ประถมปีที่ 4	11,192	-	1,471	514	53	66	84	177	290	383	884	1,390	1,633	1,389	999	672	1,186	Pratom 4
ประถมปีที่ 5	2,713	-	547	1,856	75	41	27	37	25	30	28	18	17	6	5	-	1	Pratom 5
ประถมปีที่ 6	25,021	-	87	1,971	1,236	1,964	1,729	3,217	3,616	4,144	4,198	1,650	619	303	158	62	65	Pratom 6
ไม่ทราบชั้น	1	-	-	-	-	-	-	-	-	-	-	-	-	-	-	1	-	Unknown
ระดับมัธยมศึกษา	19,695	-	-	1,835	3,754	2,792	1,553	2,409	1,798	1,470	1,236	1,095	793	393	200	139	228	Secondary education
มัธยมศึกษาตอนต้น	11,366	-	-	1,833	2,795	1,349	819	1,175	825	689	509	511	413	200	105	52	89	Lower secondary level
มัธยมศึกษาปีที่ 1	1,560	-	-	1,216	257	32	8	11	3	4	1	8	13	4	-	-	4	Matayom 1
มัธยมศึกษาปีที่ 2	1,900	-	-	554	1,163	92	18	27	16	6	6	2	4	5	3	1	5	Matayom 2
มัธยมศึกษาปีที่ 3	7,906	-	-	63	1,375	1,226	793	1,138	806	679	502	501	397	191	102	51	80	Matayom 3
ไม่ทราบชั้น	-	-	-	-	-	-	-	-	-	-	-	-	-	-	-	-	-	Unknown
มัธยมศึกษาตอนปลาย	8,329	-	-	1	959	1,443	734	1,234	973	781	727	584	380	193	94	86	139	Upper secondary level
สายสามัญ	7,149	-	-	1	811	1,183	587	1,055	863	723	644	515	316	168	82	74	126	General type
มัธยมศึกษาปีที่ 4	734	-	-	-	533	131	5	14	10	10	1	4	3	2	4	3	12	Matayom 4
มัธยมศึกษาปีที่ 5	774	-	-	-	243	442	18	13	3	4	6	19	8	7	2	2	6	Matayom 5
มัธยมศึกษาปีที่ 6	5,481	-	-	-	31	597	557	1,009	822	684	612	477	297	152	74	67	104	Matayom 6
ไม่ทราบชั้น	160	-	-	1	5	13	7	19	28	26	25	14	8	6	2	2	4	Unknown
สายอาชีวศึกษา	1,180	-	-	-	148	259	147	179	110	58	83	69	64	25	12	12	13	Cert. of vocational
ปีที่ 1	152	-	-	-	98	42	7	2	-	-	-	2	-	-	-	-	-	1 st year
ปีที่ 2	182	-	-	-	30	70	17	18	11	4	7	6	5	4	2	5	3	2 nd year
ปีที่ 3	812	-	-	-	19	143	121	151	92	52	72	59	54	21	10	8	10	3 rd year
ไม่ทราบชั้น	33	-	-	-	-	4	2	8	7	2	3	1	5	-	-	-	-	Unknown

ตารางที่ 8 ประชากรอายุ 3 ปีขึ้นไป จำแนกตามระดับชั้นที่เรียนสำเร็จ กลุ่มอายุ เพศ และเขตการปกครอง (ต่อ)

Table 8 Population 3 years of age and over by educational attainment, age group, sex and area (Contd.)

พื้นที่เรียนสำเร็จ เพศ และเขตการปกครอง	รวม Total	กลุ่มอายุ Age group																Educational attainment, sex and area
		3 - 5	6 - 11	12 - 14	15 - 17	18 - 21	22 - 24	25 - 29	30 - 34	35 - 39	40 - 44	45 - 49	50 - 54	55 - 59	60 - 64	65 - 69	70 ขึ้นไป and over	
ระดับอุดมศึกษา (สามัญ)	5,542	-	-	-	1	138	435	1,090	1,047	710	623	564	496	269	92	44	35	Higher level (General)
อนุปริญญา	633	-	-	-	-	37	57	118	116	91	72	54	54	13	7	7	7	Diploma level
ปริญญาตรี	4,399	-	-	-	1	101	374	938	868	543	475	410	352	209	70	35	25	Graduate level
ปีที่ 1	116	-	-	-	1	36	26	16	15	9	7	3	3	-	-	-	-	1 st year
ปีที่ 2	144	-	-	-	-	31	29	29	20	13	8	7	3	3	-	-	-	2 nd year
ปีที่ 3	146	-	-	-	-	15	39	24	22	12	11	14	5	1	-	1	-	3 rd year
ปีที่ 4	3,898	-	-	-	-	18	271	838	793	497	440	377	335	203	70	33	24	4 th year
ปีที่ 5	49	-	-	-	-	-	7	26	8	1	3	2	1	1	-	-	-	5 th year
ปีที่ 6	12	-	-	-	-	-	-	1	7	1	1	1	-	-	-	-	-	6 th year
ไม่ทราบ	32	-	-	-	-	-	1	5	2	9	4	5	5	-	-	-	1	Unknown
ปริญญาตรี	3,960	-	-	-	-	18	278	865	809	499	444	380	336	204	70	33	24	Bachelor degree
สูงกว่าปริญญาตรี	28	-	-	-	-	-	1	3	-	4	6	6	4	4	-	-	-	Upper higher level
ปริญญาโท	452	-	-	-	-	-	1	29	56	66	66	92	83	41	12	1	3	Master degree
สูงกว่าปริญญาโท	16	-	-	-	-	-	-	1	1	3	2	2	2	1	1	-	-	Upper master degree
ปริญญาเอก	8	-	-	-	-	-	-	-	1	1	1	-	2	-	-	1	-	Doctorate degree
สูงกว่าปริญญาเอก/ แพทย์เฉพาะทาง	6	-	-	-	-	-	1	-	2	-	1	1	-	1	-	-	-	Upper doctorate degree/ Special doctor
ระดับอุดมศึกษา (อาชีวศึกษา)	1,394	-	-	-	-	152	165	330	247	130	91	99	66	46	21	14	31	Higher level (Vocational)
ต่ำกว่าอนุปริญญา	72	-	-	-	-	4	2	4	8	8	8	10	11	5	6	2	4	Lower diploma level
อนุปริญญา	1,322	-	-	-	-	148	163	325	239	122	84	90	55	42	15	12	27	Diploma level
การศึกษาทางศาสนา	280	-	1	8	27	18	5	22	35	16	17	23	26	15	16	20	31	Religious education
แผนกธรรม	264	-	1	6	26	15	5	20	35	15	17	21	26	14	15	19	30	Dharma
แผนกบาลี	14	-	-	2	1	3	-	1	-	1	-	1	-	1	1	1	1	Pali
ปอเนาะ	2	-	-	-	-	-	-	1	-	-	-	1	-	-	-	-	-	Pondok
การศึกษาอื่น ๆ	3	-	-	-	-	1	1	-	-	1	-	-	-	-	-	-	-	Others education
ไม่ทราบระดับการศึกษา	252	-	-	1	6	15	13	29	25	24	24	42	20	13	7	11	21	Unknown level of Ed.
ไม่ทราบ	2	-	-	-	-	-	-	-	-	-	-	1	-	-	-	1	-	Unknown

ตารางที่ 8 ประชากรอายุ 3 ปีขึ้นไป จำแนกตามระดับชั้นที่เรียนสำเร็จ กลุ่มอายุ เพศ และเขตการปกครอง (ต่อ)

Table 8 Population 3 years of age and over by educational attainment, age group, sex and area (Contd.)

พื้นที่เรียนสำเร็จ เพศ และเขตการปกครอง	รวม Total	กลุ่มอายุ Age group																Educational attainment, sex and area
		3 - 5	6 - 11	12 - 14	15 - 17	18 - 21	22 - 24	25 - 29	30 - 34	35 - 39	40 - 44	45 - 49	50 - 54	55 - 59	60 - 64	65 - 69	70 ขึ้นไป and over	
หญิง	99,121	4,987	10,916	6,490	5,566	5,219	4,158	8,050	8,138	8,004	8,121	7,383	6,189	4,948	3,294	2,396	5,263	Female
ไม่มีการศึกษา	25,382	3,920	708	39	139	327	354	706	922	912	816	3,011	3,087	2,818	2,099	1,594	3,929	No education
มีการศึกษา	73,739	1,066	10,209	6,451	5,427	4,892	3,804	7,344	7,216	7,092	7,305	4,372	3,101	2,130	1,195	802	1,333	Educational attainment
ชั้นที่เรียนสำเร็จ																		Grade of school attainment
ก่อนประถมศึกษา	3,711	1,066	2,527	-	2	5	3	13	7	7	22	15	15	9	8	4	8	Less than elementary level
ระดับประถมศึกษา	45,887	-	7,682	4,156	1,100	1,849	1,712	3,518	4,535	5,250	5,909	3,200	2,330	1,722	1,011	708	1,206	Elementary level
ประถมศึกษาปีที่ 1	2,097	-	2,010	2	6	2	2	12	9	10	11	6	5	3	6	5	8	Pratom 1
ประถมศึกษาปีที่ 2	2,386	-	1,820	1	14	25	10	38	50	62	54	57	57	55	30	35	77	Pratom 2
ประถมศึกษาปีที่ 3	2,380	-	1,774	89	18	30	31	51	56	48	52	42	47	37	32	18	54	Pratom 3
ประถมศึกษาปีที่ 4	10,692	-	1,383	369	26	53	64	153	300	461	835	1,432	1,716	1,405	862	603	1,028	Pratom 4
ประถมศึกษาปีที่ 5	2,448	-	595	1,607	47	42	23	26	27	19	21	17	10	8	4	-	3	Pratom 5
ประถมศึกษาปีที่ 6	25,880	-	100	2,087	989	1,697	1,580	3,237	4,093	4,650	4,934	1,646	495	215	77	46	34	Pratom 6
ไม่ทราบชั้น	5	-	-	-	-	-	-	-	-	-	1	-	1	-	-	-	2	Unknown
ระดับมัธยมศึกษา	16,856	-	-	2,295	4,313	2,684	1,252	1,868	1,247	1,020	827	591	365	170	99	64	61	Secondary education
มัธยมศึกษาตอนต้น	10,070	-	-	2,295	2,993	1,092	684	928	569	504	356	275	174	98	47	27	27	Lower secondary level
มัธยมศึกษาปีที่ 1	1,793	-	-	1,517	229	20	4	1	2	-	1	7	6	2	1	-	3	Matayom 1
มัธยมศึกษาปีที่ 2	2,105	-	-	721	1,221	79	29	23	8	4	5	2	4	2	-	4	4	Matayom 2
มัธยมศึกษาปีที่ 3	6,172	-	-	57	1,544	994	651	904	559	500	350	266	164	93	46	23	21	Matayom 3
ไม่ทราบชั้น	-	-	-	-	-	-	-	-	-	-	-	-	-	-	-	-	-	Unknown
มัธยมศึกษาตอนปลาย	6,786	-	-	-	1,319	1,592	569	940	678	517	471	316	191	72	51	36	34	Upper secondary level
สายสามัญ	6,095	-	-	-	1,194	1,408	519	829	630	490	431	277	151	61	50	32	23	General type
มัธยมศึกษาปีที่ 4	979	-	-	-	776	132	10	7	4	6	6	12	4	10	2	4	8	Matayom 4
มัธยมศึกษาปีที่ 5	952	-	-	-	386	510	12	8	1	3	6	7	10	5	3	-	1	Matayom 5
มัธยมศึกษาปีที่ 6	4,056	-	-	-	29	755	486	798	598	464	408	254	136	46	44	25	14	Matayom 6
ไม่ทราบชั้น	108	-	-	-	3	12	11	17	27	18	12	3	2	-	1	3	-	Unknown
สายอาชีวศึกษา	691	-	-	-	125	184	50	111	47	27	40	39	40	11	1	5	11	Cert. of vocational
ปีที่ 1	125	-	-	-	87	27	2	3	-	1	-	-	1	-	-	-	3	1 st year
ปีที่ 2	146	-	-	-	28	67	7	14	2	2	4	4	12	3	-	2	1	2 nd year
ปีที่ 3	397	-	-	-	10	87	39	85	43	22	32	34	26	9	1	1	7	3 rd year
ไม่ทราบชั้น	22	-	-	-	-	3	2	8	2	1	3	1	1	-	-	1	-	Unknown

ตารางที่ 8 ประชากรอายุ 3 ปีขึ้นไป จำแนกตามระดับชั้นที่เรียนสำเร็จ กลุ่มอายุ เพศ และเขตการปกครอง (ต่อ)

Table 8 Population 3 years of age and over by educational attainment, age group, sex and area (Contd.)

พื้นที่เรียนสำเร็จ เพศ และเขตการปกครอง	รวม Total	กลุ่มอายุ Age group																Educational attainment, sex and area
		3 - 5	6 - 11	12 - 14	15 - 17	18 - 21	22 - 24	25 - 29	30 - 34	35 - 39	40 - 44	45 - 49	50 - 54	55 - 59	60 - 64	65 - 69	70 ขึ้นไป and over	
ในเขตเทศบาล	30,054	1,040	2,348	1,596	1,661	1,241	936	2,289	2,554	2,299	2,568	2,678	2,587	1,937	1,183	953	2,184	Municipal area
ไม่มีการศึกษา	3,706	632	30	14	31	43	37	73	92	93	100	309	346	299	301	299	1,009	No education
มีการศึกษา	26,349	408	2,318	1,582	1,630	1,197	899	2,216	2,462	2,206	2,468	2,370	2,241	1,639	883	654	1,175	Educational attainment
ชั้นที่เรียนสำเร็จ																		Grade of school attainment
ก่อนประถมศึกษา	1,155	408	621	-	-	-	1	3	3	3	32	21	16	17	14	4	12	Less than elementary level
ระดับประถมศึกษา	12,153	-	1,697	883	101	217	169	409	679	920	1,345	1,310	1,297	1,088	628	504	906	Elementary level
ประถมปีที่ 1	450	-	422	-	-	-	-	1	6	4	3	1	3	1	1	-	7	Pratom 1
ประถมปีที่ 2	570	-	408	-	2	1	-	1	1	12	8	10	20	20	10	24	51	Pratom 2
ประถมปีที่ 3	545	-	355	14	-	1	1	5	3	5	17	11	21	24	24	13	49	Pratom 3
ประถมปีที่ 4	5,137	-	340	66	6	7	5	34	77	147	365	639	882	856	511	427	775	Pratom 4
ประถมปีที่ 5	465	-	152	271	1	-	-	-	3	3	11	7	7	6	4	-	-	Pratom 5
ประถมปีที่ 6	4,986	-	21	532	92	207	163	367	589	749	942	641	364	180	76	40	24	Pratom 6
ไม่ทราบชั้น	-	-	-	-	-	-	-	-	-	-	-	-	-	-	-	-	-	Unknown
ระดับมัธยมศึกษา	7,371	-	-	694	1,514	832	340	687	644	585	520	491	443	233	139	89	161	Secondary education
มัธยมศึกษาตอนต้น	3,589	-	-	694	938	245	137	249	236	230	170	209	199	114	64	38	66	Lower secondary level
มัธยมศึกษาปีที่ 1	543	-	-	470	49	6	1	1	-	3	-	3	1	1	1	-	6	Matayom 1
มัธยมศึกษาปีที่ 2	587	-	-	208	358	3	1	4	3	-	1	-	3	-	-	3	3	Matayom 2
มัธยมศึกษาปีที่ 3	2,458	-	-	16	532	236	134	243	233	227	169	206	195	112	63	35	57	Matayom 3
ไม่ทราบชั้น	-	-	-	-	-	-	-	-	-	-	-	-	-	-	-	-	-	Unknown
มัธยมศึกษาตอนปลาย	3,782	-	-	-	576	588	203	438	408	355	349	282	244	119	74	50	95	Upper secondary level
สายสามัญ	3,281	-	-	-	503	508	174	375	365	327	313	239	190	99	67	42	79	General type
มัธยมศึกษาปีที่ 4	410	-	-	-	329	58	-	-	1	1	2	-	3	1	1	1	11	Matayom 4
มัธยมศึกษาปีที่ 5	436	-	-	-	162	239	6	3	-	4	3	3	4	6	1	1	3	Matayom 5
มัธยมศึกษาปีที่ 6	2,423	-	-	-	11	209	169	370	364	320	308	236	179	93	64	36	64	Matayom 6
ไม่ทราบชั้น	13	-	-	-	1	1	-	1	-	1	-	-	3	-	-	3	1	Unknown
สายอาชีวศึกษา	501	-	-	-	72	80	29	64	43	28	36	43	55	20	7	9	16	Cert. of vocational
ปีที่ 1	66	-	-	-	55	7	1	-	-	-	-	-	-	-	-	-	3	1 st year
ปีที่ 2	88	-	-	-	10	39	1	6	1	1	3	4	10	4	1	3	3	2 nd year
ปีที่ 3	341	-	-	-	7	32	26	56	41	27	33	37	43	16	6	6	10	3 rd year
ไม่ทราบชั้น	6	-	-	-	-	1	-	1	-	-	-	1	1	-	-	-	-	Unknown

ตารางที่ 8 ประชากรอายุ 3 ปีขึ้นไป จำแนกตามระดับชั้นที่เรียนสำเร็จ กลุ่มอายุ เพศ และเขตการปกครอง (ต่อ)

Table 8 Population 3 years of age and over by educational attainment, age group, sex and area (Contd.)

พื้นที่เรียนสำเร็จ เพศ และเขตการปกครอง	รวม Total	กลุ่มอายุ Age group																Educational attainment, sex and area
		3 - 5	6 - 11	12 - 14	15 - 17	18 - 21	22 - 24	25 - 29	30 - 34	35 - 39	40 - 44	45 - 49	50 - 54	55 - 59	60 - 64	65 - 69	70 ขึ้นไป and over	
ชาย	14,740	536	1,199	777	805	639	443	1,102	1,243	1,093	1,258	1,284	1,304	938	589	448	1,081	Male
ไม่มีการศึกษา	1,708	326	21	13	14	20	19	39	45	48	54	139	167	130	120	108	445	No education
มีการศึกษา	13,032	210	1,179	764	791	620	424	1,063	1,198	1,045	1,204	1,145	1,137	808	470	339	635	Educational attainment
ชั้นที่เรียนสำเร็จ																		Grade of school attainment
ก่อนประถมศึกษา	587	210	316	-	-	-	1	-	1	1	13	14	4	10	9	1	6	Less than elementary level
ระดับประถมศึกษา	5,763	-	863	453	67	129	87	202	304	389	608	578	578	495	321	245	445	Elementary level
ประถมศึกษาปีที่ 1	225	-	213	-	-	-	-	-	1	3	1	-	3	-	-	-	4	Pratom 1
ประถมศึกษาปีที่ 2	273	-	210	-	1	-	-	1	-	4	6	1	6	7	6	8	21	Pratom 2
ประถมศึกษาปีที่ 3	249	-	166	7	-	-	1	4	-	1	8	7	4	10	10	7	23	Pratom 3
ประถมศึกษาปีที่ 4	2,429	-	198	46	6	3	4	17	35	57	175	270	390	380	259	213	376	Pratom 4
ประถมศึกษาปีที่ 5	230	-	68	143	-	-	-	-	1	1	7	3	3	1	3	-	-	Pratom 5
ประถมศึกษาปีที่ 6	2,357	-	9	257	60	126	82	180	266	323	411	296	172	97	43	16	20	Pratom 6
ไม่ทราบชั้น	-	-	-	-	-	-	-	-	-	-	-	-	-	-	-	-	-	Unknown
ระดับมัธยมศึกษา	3,880	-	-	305	710	415	184	390	351	312	269	264	275	146	82	51	125	Secondary education
มัธยมศึกษาตอนต้น	1,814	-	-	305	432	131	66	144	126	126	74	110	122	65	38	20	53	Lower secondary level
มัธยมศึกษาปีที่ 1	260	-	-	214	30	3	1	1	-	3	-	1	1	1	-	-	4	Matayom 1
มัธยมศึกษาปีที่ 2	269	-	-	82	179	1	-	3	1	-	-	-	1	-	-	-	1	Matayom 2
มัธยมศึกษาปีที่ 3	1,284	-	-	10	224	127	65	140	125	123	74	109	119	64	38	20	47	Matayom 3
ไม่ทราบชั้น	-	-	-	-	-	-	-	-	-	-	-	-	-	-	-	-	-	Unknown
มัธยมศึกษาตอนปลาย	2,066	-	-	-	278	284	118	246	225	186	195	154	153	81	44	31	72	Upper secondary level
สายสามัญ	1,750	-	-	-	231	234	94	210	196	169	172	128	121	67	38	24	65	General type
มัธยมศึกษาปีที่ 4	189	-	-	-	155	22	-	-	1	-	-	-	1	-	1	1	6	Matayom 4
มัธยมศึกษาปีที่ 5	191	-	-	-	67	107	6	1	-	3	1	-	-	3	-	1	1	Matayom 5
มัธยมศึกษาปีที่ 6	1,364	-	-	-	7	104	88	209	195	167	171	128	117	64	37	21	57	Matayom 6
ไม่ทราบชั้น	7	-	-	-	1	1	-	-	-	-	-	-	3	-	-	-	1	Unknown
สายอาชีวศึกษา	316	-	-	-	47	50	24	36	28	17	23	26	31	14	6	7	7	Cert. of vocational
ปีที่ 1	44	-	-	-	36	7	1	-	-	-	-	-	-	-	-	-	-	1 st year
ปีที่ 2	41	-	-	-	4	19	-	1	1	1	3	3	1	3	1	1	1	2 nd year
ปีที่ 3	226	-	-	-	7	24	23	33	27	16	20	21	29	11	4	6	6	3 rd year
ไม่ทราบชั้น	4	-	-	-	-	-	-	1	-	-	-	1	1	-	-	-	-	Unknown

ตารางที่ 8 ประชากรอายุ 3 ปีขึ้นไป จำแนกตามระดับชั้นที่เรียนสำเร็จ กลุ่มอายุ เพศ และเขตการปกครอง (ต่อ)

Table 8 Population 3 years of age and over by educational attainment, age group, sex and area (Contd.)

พื้นที่เรียนสำเร็จ เพศ และเขตการปกครอง	รวม Total	กลุ่มอายุ Age group																Educational attainment, sex and area
		3 - 5	6 - 11	12 - 14	15 - 17	18 - 21	22 - 24	25 - 29	30 - 34	35 - 39	40 - 44	45 - 49	50 - 54	55 - 59	60 - 64	65 - 69	70 ขึ้นไป and over	
นอกเขตเทศบาล	170,860	9,244	20,290	11,302	9,258	9,548	7,532	13,724	13,546	13,653	13,710	12,454	10,383	8,038	5,723	4,043	8,411	Non-municipal area
ไม่มีการศึกษา	46,007	7,486	1,489	98	252	589	560	1,186	1,614	1,741	1,622	5,429	5,742	5,006	3,838	2,875	6,481	No education
มีการศึกษา	124,851	1,758	18,801	11,205	9,005	8,959	6,972	12,538	11,932	11,912	12,088	7,024	4,641	3,032	1,885	1,167	1,931	Educational attainment
ชั้นที่เรียนสำเร็จ																		Grade of school attainment
ก่อนประถมศึกษา	6,459	1,758	4,596	1	5	8	4	15	12	12	8	13	9	8	3	4	2	Less than elementary level
ระดับประถมศึกษา	80,126	-	14,204	7,764	2,416	3,777	3,435	6,635	7,874	8,997	9,805	5,068	3,404	2,423	1,610	990	1,722	Elementary level
ประถมศึกษาปีที่ 1	3,845	-	3,702	2	14	11	4	20	10	12	18	11	8	6	10	7	10	Pratom 1
ประถมศึกษาปีที่ 2	4,474	-	3,497	8	34	42	35	74	85	102	98	108	91	79	59	40	122	Pratom 2
ประถมศึกษาปีที่ 3	4,444	-	3,335	219	41	76	56	93	96	96	104	84	67	54	28	25	69	Pratom 3
ประถมศึกษาปีที่ 4	16,747	-	2,514	818	73	112	143	297	513	697	1,355	2,182	2,467	1,939	1,350	849	1,438	Pratom 4
ประถมศึกษาปีที่ 5	4,695	-	990	3,191	121	83	50	63	49	47	38	27	19	8	4	-	4	Pratom 5
ประถมศึกษาปีที่ 6	45,915	-	166	3,526	2,133	3,454	3,147	6,087	7,120	8,045	8,191	2,655	750	338	159	67	76	Pratom 6
ไม่ทราบชั้น	6	-	-	-	-	-	-	-	-	-	1	-	1	-	-	1	2	Unknown
ระดับมัธยมศึกษา	29,180	-	-	3,436	6,553	4,644	2,465	3,590	2,402	1,906	1,543	1,195	715	330	160	114	128	Secondary education
มัธยมศึกษาตอนต้น	17,848	-	-	3,435	4,850	2,197	1,366	1,855	1,159	963	695	577	388	184	89	41	50	Lower secondary level
มัธยมศึกษาปีที่ 1	2,810	-	-	2,263	437	46	10	11	5	1	2	12	17	4	-	-	1	Matayom 1
มัธยมศึกษาปีที่ 2	3,418	-	-	1,068	2,025	168	45	45	21	10	9	4	5	7	3	2	6	Matayom 2
มัธยมศึกษาปีที่ 3	11,619	-	-	104	2,388	1,983	1,310	1,799	1,132	952	684	561	366	172	85	39	43	Matayom 3
ไม่ทราบชั้น	-	-	-	-	-	-	-	-	-	-	-	-	-	-	-	-	-	Unknown
มัธยมศึกษาตอนปลาย	11,332	-	-	1	1,703	2,447	1,100	1,735	1,243	943	849	618	327	146	71	73	78	Upper secondary level
สายสามัญ	9,963	-	-	1	1,502	2,084	931	1,509	1,128	887	762	553	278	129	65	64	70	General type
มัธยมศึกษาปีที่ 4	1,303	-	-	-	981	205	16	20	13	14	4	16	4	11	5	5	9	Matayom 4
มัธยมศึกษาปีที่ 5	1,290	-	-	-	467	713	24	19	4	2	9	24	13	6	3	1	5	Matayom 5
มัธยมศึกษาปีที่ 6	7,114	-	-	-	48	1,142	874	1,436	1,056	828	712	495	253	106	54	56	54	Matayom 6
ไม่ทราบชั้น	255	-	-	1	6	23	18	34	55	43	37	18	8	6	3	2	2	Unknown
สายอาชีวศึกษา	1,370	-	-	-	201	364	168	226	114	56	87	65	49	16	6	8	8	Cert. of vocational
ปีที่ 1	211	-	-	-	131	63	8	6	-	1	-	2	1	-	-	-	-	1 st year
ปีที่ 2	241	-	-	-	48	98	23	26	12	4	9	6	7	2	1	4	1	2 nd year
ปีที่ 3	868	-	-	-	23	198	134	180	93	47	72	56	37	14	5	3	7	3 rd year
ไม่ทราบชั้น	49	-	-	-	-	5	4	14	9	3	6	1	5	-	-	1	-	Unknown

ตารางที่ 8 ประชากรอายุ 3 ปีขึ้นไป จำแนกตามระดับชั้นที่เรียนสำเร็จ กลุ่มอายุ เพศ และเขตการปกครอง (ต่อ)

Table 8 Population 3 years of age and over by educational attainment, age group, sex and area (Contd.)

พื้นที่เรียนสำเร็จ เพศ และเขตการปกครอง	รวม Total	กลุ่มอายุ Age group																Educational attainment, sex and area
		3 - 5	6 - 11	12 - 14	15 - 17	18 - 21	22 - 24	25 - 29	30 - 34	35 - 39	40 - 44	45 - 49	50 - 54	55 - 59	60 - 64	65 - 69	70 ขึ้นไป and over	
ระดับอุดมศึกษา (สามัญ)	6,907	-	-	-	3	276	823	1,805	1,322	806	590	564	385	209	69	29	25	Higher level (General)
อนุปริญญา	895	-	-	-	1	80	110	217	142	121	80	73	40	13	8	7	3	Diploma level
ปริญญาตรี	5,512	-	-	-	2	196	706	1,539	1,085	603	433	413	277	158	54	22	22	Graduate level
ปีที่ 1	196	-	-	-	1	72	44	27	23	17	6	4	1	-	-	-	-	1 st year
ปีที่ 2	246	-	-	-	-	61	61	51	22	18	13	11	3	5	-	-	-	2 nd year
ปีที่ 3	265	-	-	-	1	31	81	61	31	20	14	16	9	-	-	1	-	3 rd year
ปีที่ 4	4,626	-	-	-	-	32	488	1,325	984	536	387	372	258	151	52	20	22	4 th year
ปีที่ 5	136	-	-	-	-	-	29	62	22	6	7	3	3	1	1	1	-	5 th year
ปีที่ 6	5	-	-	-	-	-	-	2	1	-	1	1	-	-	-	-	-	6 th year
ไม่ทราบ	38	-	-	-	-	-	3	10	3	7	3	6	3	1	1	-	-	Unknown
ปริญญาตรี	4,767	-	-	-	-	32	517	1,390	1,006	542	396	376	261	152	53	21	22	Bachelor degree
สูงกว่าปริญญาตรี	35	-	-	-	-	-	1	4	6	7	4	7	4	2	-	-	-	Upper higher level
ปริญญาโท	441	-	-	-	-	-	4	41	87	69	70	69	59	34	8	-	-	Master degree
สูงกว่าปริญญาโท	11	-	-	-	-	-	-	1	1	5	1	1	2	-	-	-	-	Upper master degree
ปริญญาเอก	3	-	-	-	-	-	-	-	-	1	1	-	1	-	-	-	-	Doctorate degree
สูงกว่าปริญญาเอก/ แพทย์เฉพาะทาง	10	-	-	-	-	-	1	2	1	1	1	1	1	1	-	-	-	Upper doctorate degree/ Special doctor
ระดับอุดมศึกษา (อาชีวศึกษา)	1,553	-	-	-	3	223	224	419	255	127	84	93	58	29	19	8	11	Higher level (Vocational)
ต่ำกว่าอนุปริญญา	102	-	-	-	1	8	5	16	14	12	13	12	8	7	3	2	1	Lower diploma level
อนุปริญญา	1,450	-	-	-	2	215	219	403	241	115	71	82	51	22	16	6	10	Diploma level
การศึกษาทางศาสนา	176	-	1	2	15	5	2	14	26	12	12	18	21	14	10	9	14	Religious education
แผนกธรรม	161	-	1	2	14	2	2	11	26	11	12	16	21	13	9	7	13	Dharma
แผนกบาลี	13	-	-	-	1	3	-	2	-	1	-	1	-	1	1	1	1	Pali
ปอเนาะ	2	-	-	-	-	-	-	1	-	-	-	1	-	-	-	-	-	Pondok
การศึกษาอื่น ๆ	5	-	-	-	-	1	1	-	-	2	-	-	-	-	-	-	-	Others education
ไม่ทราบระดับการศึกษา	447	-	-	1	10	24	17	59	42	51	45	74	49	20	13	14	30	Unknown level of Ed.
ไม่ทราบ	2	-	-	-	-	-	-	-	-	-	-	1	-	-	-	1	-	Unknown

ตารางที่ 8 ประชากรอายุ 3 ปีขึ้นไป จำแนกตามระดับชั้นที่เรียนสำเร็จ กลุ่มอายุ เพศ และเขตการปกครอง (ต่อ)

Table 8 Population 3 years of age and over by educational attainment, age group, sex and area (Contd.)

พื้นที่เรียนสำเร็จ เพศ และเขตการปกครอง	รวม Total	กลุ่มอายุ Age group																Educational attainment, sex and area
		3 - 5	6 - 11	12 - 14	15 - 17	18 - 21	22 - 24	25 - 29	30 - 34	35 - 39	40 - 44	45 - 49	50 - 54	55 - 59	60 - 64	65 - 69	70 ขึ้นไป and over	
ชาย	87,054	4,762	10,522	5,632	4,548	4,930	3,866	6,862	6,718	6,855	6,898	6,466	5,478	4,090	3,023	2,151	4,253	Male
ไม่มีการศึกษา	22,624	3,872	790	60	130	286	223	515	739	873	851	2,587	2,834	2,357	1,920	1,472	3,115	No education
มีการศึกษา	64,428	890	9,732	5,572	4,418	4,645	3,643	6,347	5,980	5,982	6,047	3,877	2,643	1,733	1,103	679	1,138	Educational attainment
ชั้นที่เรียนสำเร็จ																		Grade of school attainment
ก่อนประถมศึกษา	3,316	890	2,374	1	3	3	1	5	7	6	5	5	5	5	1	3	-	Less than elementary level
ระดับประถมศึกษา	40,629	-	7,357	4,039	1,350	2,017	1,806	3,324	3,714	4,278	4,633	2,601	1,793	1,294	907	542	977	Elementary level
ประถมปีที่ 1	1,973	-	1,901	-	8	9	2	9	6	3	8	7	2	5	6	2	4	Pratom 1
ประถมปีที่ 2	2,385	-	1,874	7	21	18	24	37	37	47	46	60	49	37	33	21	75	Pratom 2
ประถมปีที่ 3	2,360	-	1,750	136	24	47	25	43	43	52	60	46	37	32	11	13	42	Pratom 3
ประถมปีที่ 4	8,763	-	1,273	468	47	63	80	160	254	326	710	1,119	1,243	1,010	740	459	810	Pratom 4
ประถมปีที่ 5	2,482	-	479	1,713	75	41	27	37	24	29	21	15	14	4	2	-	1	Pratom 5
ประถมปีที่ 6	22,664	-	79	1,714	1,176	1,838	1,648	3,037	3,350	3,821	3,787	1,354	448	206	115	46	45	Pratom 6
ไม่ทราบชั้น	1	-	-	-	-	-	-	-	-	-	-	-	-	-	-	-	1	Unknown
ระดับมัธยมศึกษา	15,815	-	-	1,529	3,044	2,377	1,369	2,019	1,447	1,158	968	831	518	246	117	88	103	Secondary education
มัธยมศึกษาตอนต้น	9,552	-	-	1,528	2,363	1,218	753	1,031	699	563	435	401	291	134	67	33	36	Lower secondary level
มัธยมศึกษาปีที่ 1	1,300	-	-	1,003	227	29	6	10	3	1	6	11	2	-	-	-	-	Matayom 1
มัธยมศึกษาปีที่ 2	1,631	-	-	473	984	90	18	24	14	6	6	2	2	5	3	1	3	Matayom 2
มัธยมศึกษาปีที่ 3	6,621	-	-	53	1,152	1,099	729	997	681	557	428	392	277	127	64	32	33	Matayom 3
ไม่ทราบชั้น	-	-	-	-	-	-	-	-	-	-	-	-	-	-	-	-	-	Unknown
มัธยมศึกษาตอนปลาย	6,262	-	-	1	682	1,159	616	988	748	595	532	430	228	112	50	55	67	Upper secondary level
สายสามัญ	5,399	-	-	1	581	949	493	845	667	554	472	387	195	101	44	50	61	General type
มัธยมศึกษาปีที่ 4	545	-	-	-	378	109	5	14	9	10	1	4	2	2	3	1	7	Matayom 4
มัธยมศึกษาปีที่ 5	583	-	-	-	176	336	12	12	3	1	5	19	8	4	2	1	5	Matayom 5
มัธยมศึกษาปีที่ 6	4,117	-	-	-	23	493	469	800	627	517	442	349	180	88	37	46	47	Matayom 6
ไม่ทราบชั้น	153	-	-	1	3	12	7	19	28	26	25	14	5	6	2	2	2	Unknown
สายอาชีวศึกษา	863	-	-	-	101	210	123	143	82	41	60	43	33	11	6	5	6	Cert. of vocational
ปีที่ 1	108	-	-	-	63	35	6	2	-	-	-	2	-	-	-	-	-	1 st year
ปีที่ 2	141	-	-	-	26	52	17	16	10	2	4	3	3	1	1	3	1	2 nd year
ปีที่ 3	585	-	-	-	12	119	98	118	65	36	52	38	26	10	5	2	5	3 rd year
ไม่ทราบชั้น	29	-	-	-	-	4	2	7	7	2	3	-	3	-	-	-	-	Unknown

ตารางที่ 8 ประชากรอายุ 3 ปีขึ้นไป จำแนกตามระดับชั้นที่เรียนสำเร็จ กลุ่มอายุ เพศ และเขตการปกครอง (ต่อ)

Table 8 Population 3 years of age and over by educational attainment, age group, sex and area (Contd.)

พื้นที่เรียนสำเร็จ เพศ และเขตการปกครอง	รวม Total	กลุ่มอายุ Age group																Educational attainment, sex and area
		3 - 5	6 - 11	12 - 14	15 - 17	18 - 21	22 - 24	25 - 29	30 - 34	35 - 39	40 - 44	45 - 49	50 - 54	55 - 59	60 - 64	65 - 69	70 ขึ้นไป and over	
ระดับอุดมศึกษา (สามัญ)	3,334	-	-	-	1	107	319	721	595	427	359	331	248	142	49	20	15	Higher level (General)
อนุปริญญา	454	-	-	-	-	28	46	90	76	70	53	43	30	8	4	4	1	Diploma level
ปริญญาตรี	2,587	-	-	-	1	79	271	613	484	311	256	236	168	102	38	16	14	Graduate level
ปีที่ 1	98	-	-	-	1	31	25	10	14	9	4	3	1	-	-	-	-	1 st year
ปีที่ 2	106	-	-	-	-	27	22	20	11	6	6	7	3	3	-	-	-	2 nd year
ปีที่ 3	108	-	-	-	-	8	32	17	17	7	11	10	5	-	-	1	-	3 rd year
ปีที่ 4	2,208	-	-	-	-	13	185	537	432	285	231	207	154	98	38	15	14	4 th year
ปีที่ 5	49	-	-	-	-	-	7	26	8	1	3	2	1	1	-	-	-	5 th year
ปีที่ 6	1	-	-	-	-	-	-	-	-	-	-	1	-	-	-	-	-	6 th year
ไม่ทราบ	17	-	-	-	-	-	-	3	1	3	1	5	3	-	-	-	-	Unknown
ปริญญาตรี	2,258	-	-	-	-	13	192	562	441	286	234	210	155	99	38	15	14	Bachelor degree
สูงกว่าปริญญาตรี	22	-	-	-	-	-	1	2	-	4	4	6	2	2	-	-	-	Upper higher level
ปริญญาโท	253	-	-	-	-	-	-	15	34	37	42	45	46	29	7	-	-	Master degree
สูงกว่าปริญญาโท	9	-	-	-	-	-	-	1	-	3	1	1	2	-	-	-	-	Upper master degree
ปริญญาเอก	3	-	-	-	-	-	-	-	-	1	1	-	1	-	-	-	-	Doctorate degree
สูงกว่าปริญญาเอก/ แพทย์เฉพาะทาง	5	-	-	-	-	-	1	-	1	-	1	1	-	1	-	-	-	Upper doctorate degree/ Special doctor
ระดับอุดมศึกษา (อาชีวศึกษา)	941	-	-	-	-	122	137	238	169	76	50	55	42	19	14	7	11	Higher level (Vocational)
ต่ำกว่าอนุปริญญา	51	-	-	-	-	4	2	4	7	5	8	5	6	3	3	2	1	Lower diploma level
อนุปริญญา	890	-	-	-	-	118	135	234	163	71	42	50	35	16	11	5	10	Diploma level
การศึกษาทางศาสนา	174	-	1	2	15	5	2	13	26	12	12	18	21	14	10	9	14	Religious education
แผนกธรรม	161	-	1	2	14	2	2	11	26	11	12	16	21	13	9	7	13	Dharma
แผนกบาลี	12	-	-	-	1	3	-	1	-	1	-	1	-	1	1	1	1	Pali
ปอเนาะ	2	-	-	-	-	-	-	1	-	-	-	1	-	-	-	-	-	Pondok
การศึกษาอื่น ๆ	3	-	-	-	-	1	1	-	-	1	-	-	-	-	-	-	-	Others education
ไม่ทราบระดับการศึกษา	215	-	-	1	4	12	7	28	22	23	21	36	16	12	4	11	18	Unknown level of Ed.
ไม่ทราบ	2	-	-	-	-	-	-	-	-	-	-	1	-	-	-	1	-	Unknown

ตารางที่ 8 ประชากรอายุ 3 ปีขึ้นไป จำแนกตามระดับชั้นที่เรียนสำเร็จ กลุ่มอายุ เพศ และเขตการปกครอง (ต่อ)

Table 8 Population 3 years of age and over by educational attainment, age group, sex and area (Contd.)

พื้นที่เรียนสำเร็จ เพศ และเขตการปกครอง	รวม Total	กลุ่มอายุ Age group																Educational attainment, sex and area
		3 - 5	6 - 11	12 - 14	15 - 17	18 - 21	22 - 24	25 - 29	30 - 34	35 - 39	40 - 44	45 - 49	50 - 54	55 - 59	60 - 64	65 - 69	70 ขึ้นไป and over	
หญิง	83,806	4,482	9,768	5,670	4,710	4,617	3,666	6,862	6,828	6,798	6,811	5,989	4,905	3,948	2,700	1,891	4,159	Female
ไม่มีการศึกษา	23,383	3,614	699	38	122	303	337	671	875	868	771	2,842	2,908	2,649	1,918	1,403	3,365	No education
มีการศึกษา	60,422	868	9,070	5,632	4,587	4,314	3,329	6,191	5,953	5,931	6,041	3,147	1,997	1,299	782	488	793	Educational attainment
ชั้นที่เรียนสำเร็จ																		Grade of school attainment
ก่อนประถมศึกษา	3,142	868	2,222	-	2	5	3	10	5	5	3	7	3	2	2	1	2	Less than elementary level
ระดับประถมศึกษา	39,497	-	6,847	3,726	1,066	1,761	1,629	3,311	4,161	4,719	5,172	2,467	1,611	1,130	704	448	744	Elementary level
ประถมปีที่ 1	1,873	-	1,801	2	6	2	2	11	4	9	10	4	5	1	4	5	6	Pratom 1
ประถมปีที่ 2	2,089	-	1,623	1	13	23	10	38	49	55	52	49	43	42	26	20	47	Pratom 2
ประถมปีที่ 3	2,083	-	1,584	82	18	29	31	50	53	43	44	38	30	23	17	12	28	Pratom 3
ประถมปีที่ 4	7,984	-	1,241	350	26	49	63	137	258	371	645	1,063	1,224	929	610	389	629	Pratom 4
ประถมปีที่ 5	2,213	-	510	1,478	46	42	23	26	26	18	17	12	5	4	2	-	3	Pratom 5
ประถมปีที่ 6	23,250	-	87	1,812	957	1,616	1,499	3,050	3,771	4,223	4,403	1,301	303	132	44	22	30	Pratom 6
ไม่ทราบชั้น	5	-	-	-	-	-	-	-	-	-	1	-	1	-	-	-	2	Unknown
ระดับมัธยมศึกษา	13,365	-	-	1,907	3,509	2,267	1,096	1,571	954	748	576	364	196	83	43	26	25	Secondary education
มัธยมศึกษาตอนต้น	8,295	-	-	1,907	2,487	979	613	824	460	400	260	176	97	50	21	9	14	Lower secondary level
มัธยมศึกษาปีที่ 1	1,510	-	-	1,260	210	17	4	1	2	-	1	6	6	2	-	-	1	Matayom 1
มัธยมศึกษาปีที่ 2	1,787	-	-	596	1,041	78	27	21	7	4	3	2	2	2	-	1	2	Matayom 2
มัธยมศึกษาปีที่ 3	4,998	-	-	51	1,236	884	582	801	451	396	255	168	89	45	21	8	10	Matayom 3
ไม่ทราบชั้น	-	-	-	-	-	-	-	-	-	-	-	-	-	-	-	-	-	Unknown
มัธยมศึกษาตอนปลาย	5,070	-	-	-	1,021	1,288	484	747	494	348	316	188	99	34	21	18	11	Upper secondary level
สายสามัญ	4,563	-	-	-	921	1,134	438	665	461	333	290	166	83	28	21	14	9	General type
มัธยมศึกษาปีที่ 4	757	-	-	-	602	96	10	7	4	4	3	12	2	9	2	4	2	Matayom 4
มัธยมศึกษาปีที่ 5	707	-	-	-	291	378	12	7	1	1	4	4	5	2	1	-	-	Matayom 5
มัธยมศึกษาปีที่ 6	2,997	-	-	-	25	649	405	636	429	311	270	146	73	17	17	11	7	Matayom 6
ไม่ทราบชั้น	102	-	-	-	3	12	11	15	27	16	12	3	2	-	1	-	-	Unknown
สายอาชีวศึกษา	506	-	-	-	100	154	45	83	33	15	27	22	16	6	-	3	2	Cert. of vocational
ปีที่ 1	103	-	-	-	68	27	2	3	-	1	-	-	1	-	-	-	-	1 st year
ปีที่ 2	100	-	-	-	22	46	5	10	2	2	4	2	3	1	-	1	-	2 nd year
ปีที่ 3	283	-	-	-	10	79	36	62	28	11	19	18	11	4	-	1	2	3 rd year
ไม่ทราบชั้น	21	-	-	-	-	1	2	8	2	1	3	1	1	-	-	1	-	Unknown

ตารางที่ 9 ประชากรอายุ 10 ปีขึ้นไป จำแนกตามการอ่านออกเขียนได้ กลุ่มอายุ เพศ และเขตการปกครอง

Table 9 Population 10 years of age and over by literacy, age group, sex and area

การอ่านออกเขียนได้ เพศ และเขตการปกครอง	รวม Total	กลุ่มอายุ Age group													Literacy, sex and area
		10 - 14	15 - 19	20 - 24	25 - 29	30 - 34	35 - 39	40 - 44	45 - 49	50 - 54	55 - 59	60 - 64	65 - 69	70 ขึ้นไป and over	
ยอดรวม															Total
ภาษาไทย	175,464	20,370	16,507	13,668	16,013	16,100	15,952	16,278	15,133	12,970	9,976	6,906	4,995	10,596	Thai language
อ่านออกเขียนได้	139,159	19,993	16,001	12,892	14,911	14,614	14,270	14,609	10,053	7,555	5,194	3,158	2,096	3,813	Literate
อ่านไม่ออกเขียนไม่ได้	36,123	374	496	765	1,090	1,475	1,661	1,652	5,045	5,385	4,772	3,743	2,894	6,773	Illiterate
ไม่ทราบ	182	3	10	11	13	11	22	17	35	30	10	6	5	10	Unknown
ภาษาอื่น ๆ	175,464	20,370	16,507	13,668	16,013	16,100	15,952	16,278	15,133	12,970	9,976	6,906	4,995	10,596	Other languages
อ่านออกเขียนได้	12,502	1070	1873	1116	1970	1772	1209	932	883	821	449	199	76	131	Literate
อ่านไม่ออกเขียนไม่ได้	160,187	18,467	14,302	12,360	13,882	14,169	14,549	15,171	14,041	11,978	9,402	6,629	4,855	10,383	Illiterate
ไม่ทราบ	2,775	834	332	192	161	159	194	175	209	171	125	78	64	82	Unknown
ชาย															Males
ภาษาไทย	88,660	10,295	8,208	7,023	7,964	7,962	7,948	8,156	7,750	6,781	5,028	3,613	2,599	5,333	Thai language
อ่านออกเขียนได้	71,356	10,066	7,966	6,693	7,493	7,300	7,129	7,305	5,388	4,144	2,821	1,783	1,161	2,108	Literate
อ่านไม่ออกเขียนไม่ได้	17,230	227	236	324	464	657	814	842	2,347	2,631	2,204	1,829	1,434	3,221	Illiterate
ไม่ทราบ	74	2	7	6	7	5	5	10	15	6	2	1	4	4	Unknown
ภาษาอื่น ๆ	88,660	10,295	8,208	7,023	7,964	7,962	7,948	8,156	7,750	6,781	5,028	3,613	2,599	5,333	Other languages
อ่านออกเขียนได้	6,197	516	831	467	862	830	626	521	485	500	285	129	58	89	Literate
อ่านไม่ออกเขียนไม่ได้	80,937	9,331	7,198	6,451	7,011	7,041	7,215	7,535	7,152	6,198	4,677	3,435	2,505	5,190	Illiterate
ไม่ทราบ	1,526	448	180	106	91	90	108	100	113	84	66	49	36	54	Unknown
หญิง															Females
ภาษาไทย	86,803	10,076	8,299	6,644	8,050	8,138	8,004	8,121	7,383	6,189	4,948	3,294	2,396	5,263	Thai language
อ่านออกเขียนได้	67,802	9,928	8,035	6,199	7,418	7,314	7,141	7,304	4,665	3,411	2,373	1,375	936	1,705	Literate
อ่านไม่ออกเขียนไม่ได้	18,893	147	260	441	625	818	847	810	2,698	2,754	2,567	1,914	1,459	3,552	Illiterate
ไม่ทราบ	108	1	3	5	6	6	17	7	20	25	8	4	1	6	Unknown
ภาษาอื่น ๆ	86,803	10,076	8,299	6,644	8,050	8,138	8,004	8,121	7,383	6,189	4,948	3,294	2,396	5,263	Other languages
อ่านออกเขียนได้	6,305	554	1,042	649	1,108	942	583	410	399	321	164	71	19	42	Literate
อ่านไม่ออกเขียนไม่ได้	79,249	9,136	7,104	5,909	6,872	7,128	7,334	7,636	6,889	5,780	4,725	3,194	2,349	5,193	Illiterate
ไม่ทราบ	1,249	386	152	86	70	69	86	74	95	88	59	29	28	27	Unknown

ตารางที่ 9 ประชากรอายุ 10 ปีขึ้นไป จำแนกตามการอ่านออกเขียนได้ กลุ่มอายุ เพศ และเขตการปกครอง (ต่อ)

Table 9 Population 10 years of age and over by literacy, age group, sex and area (Contd.)

การอ่านออกเขียนได้ เพศ และเขตการปกครอง	รวม Total	กลุ่มอายุ Age group														Literacy, sex and area
		10 - 14	15 - 19	20 - 24	25 - 29	30 - 34	35 - 39	40 - 44	45 - 49	50 - 54	55 - 59	60 - 64	65 - 69	70 ขึ้นไป and over		
ในเขตเทศบาล																Municipal area
ภาษาไทย	27,419	2,348	2,381	1,457	2,289	2,554	2,299	2,568	2,678	2,587	1,937	1,183	953	2,184	Thai language	
อ่านออกเขียนได้	24,545	2,323	2,332	1,389	2,223	2,457	2,208	2,464	2,399	2,262	1,662	913	674	1,238	Literate	
อ่านไม่ออกเขียนไม่ได้	2,835	24	46	62	64	91	88	98	277	321	271	270	279	945	Illiterate	
ไม่ทราบ	38	1	3	6	1	6	2	5	3	5	4	-	-	1	Unknown	
ภาษาอื่น ๆ	27,419	2,348	2,381	1,457	2,289	2,554	2,299	2,568	2,678	2,587	1,937	1,183	953	2,184	Other languages	
อ่านออกเขียนได้	5,515	332	726	375	880	856	593	459	447	413	243	90	40	61	Literate	
อ่านไม่ออกเขียนไม่ได้	21,359	1,902	1,622	1,066	1,397	1,676	1,680	2,059	2,162	2,109	1,639	1,062	891	2,093	Illiterate	
ไม่ทราบ	545	114	32	16	11	22	27	50	70	66	56	31	21	30	Unknown	
ชาย																Male
ภาษาไทย	13,405	1,178	1,177	710	1,102	1,243	1,093	1,258	1,284	1,304	938	589	448	1,081	Thai language	
อ่านออกเขียนได้	12,113	1,156	1,153	679	1,068	1,199	1,048	1,206	1,156	1,147	827	474	345	656	Literate	
อ่านไม่ออกเขียนไม่ได้	1,276	21	23	28	32	43	45	50	126	155	111	115	102	425	Illiterate	
ไม่ทราบ	16	1	2	4	1	2	-	1	3	2	-	-	-	-	Unknown	
ภาษาอื่น ๆ	13,405	1,178	1,177	710	1,102	1,243	1,093	1,258	1,284	1,304	938	589	448	1,081	Other languages	
อ่านออกเขียนได้	2,647	156	328	144	364	402	276	249	231	243	139	52	27	37	Literate	
อ่านไม่ออกเขียนไม่ได้	10,471	961	827	559	733	830	809	988	1,012	1,027	777	517	408	1,023	Illiterate	
ไม่ทราบ	287	60	22	7	5	12	8	21	41	34	21	21	13	20	Unknown	
หญิง																Female
ภาษาไทย	14,014	1,171	1,204	746	1,187	1,310	1,206	1,310	1,394	1,283	1,000	594	505	1,104	Thai language	
อ่านออกเขียนได้	12,432	1,167	1,179	711	1,155	1,258	1,160	1,258	1,243	1,115	836	439	328	582	Literate	
อ่านไม่ออกเขียนไม่ได้	1,560	3	23	34	32	48	43	48	151	165	159	155	177	521	Illiterate	
ไม่ทราบ	22	-	1	1	-	4	2	4	-	3	4	-	-	1	Unknown	
ภาษาอื่น ๆ	14,014	1,171	1,204	746	1,187	1,310	1,206	1,310	1,394	1,283	1,000	594	505	1,104	Other languages	
อ่านออกเขียนได้	2,868	176	398	231	517	454	316	211	216	170	104	39	13	24	Literate	
อ่านไม่ออกเขียนไม่ได้	10,888	941	795	507	665	846	871	1,071	1,150	1,082	861	545	483	1,070	Illiterate	
ไม่ทราบ	257	53	10	8	6	10	18	29	29	32	35	10	9	10	Unknown	

ตารางที่ 9 ประชากรอายุ 10 ปีขึ้นไป จำแนกตามการอ่านออกเขียนได้ กลุ่มอายุ เพศ และเขตการปกครอง (ต่อ)

Table 9 Population 10 years of age and over by literacy, age group, sex and area (Contd.)

การอ่านออกเขียนได้ เพศ และเขตการปกครอง	รวม Total	กลุ่มอายุ Age group													Literacy, sex and area
		10 - 14	15 - 19	20 - 24	25 - 29	30 - 34	35 - 39	40 - 44	45 - 49	50 - 54	55 - 59	60 - 64	65 - 69	70 ขึ้นไป and over	
นอกเขตเทศบาล															Non-municipal area
ภาษาไทย	148,045	18,022	14,126	12,211	13,724	13,546	13,653	13,710	12,454	10,383	8,038	5,723	4,043	8,411	Thai language
อ่านออกเขียนได้	114,613	17,670	13,669	11,502	12,687	12,157	12,061	12,144	7,654	5,293	3,532	2,244	1,423	2,576	Literate
อ่านไม่ออกเขียนไม่ได้	33,288	350	450	703	1,026	1,384	1,572	1,554	4,768	5,064	4,501	3,473	2,615	5,827	Illiterate
ไม่ทราบ	144	2	7	6	12	5	19	12	32	25	6	6	5	8	Unknown
ภาษาอื่น ๆ	148,045	18,022	14,126	12,211	13,724	13,546	13,653	13,710	12,454	10,383	8,038	5,723	4,043	8,411	Other languages
อ่านออกเขียนได้	6,987	738	1,147	741	1,089	916	616	472	437	408	206	109	37	70	Literate
อ่านไม่ออกเขียนไม่ได้	138,828	16,564	12,679	11,294	12,485	12,493	12,869	13,112	11,879	9,869	7,764	5,567	3,963	8,290	Illiterate
ไม่ทราบ	2,230	720	300	176	150	137	167	125	139	106	69	47	43	52	Unknown
ชาย															Male
ภาษาไทย	75,255	9,117	7,031	6,313	6,862	6,718	6,855	6,898	6,466	5,478	4,090	3,023	2,151	4,253	Thai language
อ่านออกเขียนได้	59,243	8,909	6,813	6,014	6,424	6,101	6,081	6,099	4,232	2,998	1,994	1,309	815	1,453	Literate
อ่านไม่ออกเขียนไม่ได้	15,954	207	213	296	433	614	769	791	2,221	2,476	2,093	1,713	1,332	2,796	Illiterate
ไม่ทราบ	58	1	5	2	5	3	5	8	12	4	2	1	4	4	Unknown
ภาษาอื่น ๆ	75,255	9,117	7,031	6,313	6,862	6,718	6,855	6,898	6,466	5,478	4,090	3,023	2,151	4,253	Other languages
อ่านออกเขียนได้	3,550	360	503	322	498	429	349	273	254	257	145	77	31	52	Literate
อ่านไม่ออกเขียนไม่ได้	70,467	8,369	6,371	5,891	6,278	6,211	6,406	6,547	6,140	5,171	3,900	2,918	2,097	4,166	Illiterate
ไม่ทราบ	1,238	388	157	99	86	78	99	79	72	49	45	28	23	34	Unknown
หญิง															Female
ภาษาไทย	72,790	8,905	7,095	5,898	6,862	6,828	6,798	6,811	5,989	4,905	3,948	2,700	1,891	4,159	Thai language
อ่านออกเขียนได้	55,370	8,761	6,856	5,488	6,263	6,056	5,980	6,046	3,422	2,296	1,537	936	607	1,123	Literate
อ่านไม่ออกเขียนไม่ได้	17,333	144	237	407	593	770	804	762	2,547	2,588	2,408	1,760	1,283	3,031	Illiterate
ไม่ทราบ	86	1	2	4	6	2	14	3	20	22	3	4	1	4	Unknown
ภาษาอื่น ๆ	72,790	8,905	7,095	5,898	6,862	6,828	6,798	6,811	5,989	4,905	3,948	2,700	1,891	4,159	Other languages
อ่านออกเขียนได้	3,437	378	644	419	591	488	267	200	183	151	60	32	5	18	Literate
อ่านไม่ออกเขียนไม่ได้	68,361	8,195	6,308	5,402	6,207	6,281	6,463	6,566	5,739	4,698	3,864	2,649	1,866	4,124	Illiterate
ไม่ทราบ	992	333	142	77	64	59	68	46	67	56	24	19	20	17	Unknown

ตารางที่ 10 ประชากรอายุ 13 ปีขึ้นไป จำแนกตามสถานภาพสมรส กลุ่มอายุ เพศ และเขตการปกครอง

Table 10 Population 13 years of age and over by marital status, age group, sex and area

กลุ่มอายุ เพศ และเขตการปกครอง	รวม Total	สถานภาพสมรส Marital status							ไม่ทราบ สถานภาพสมรส Unknown marital status	Age group, sex and area
		โสด Single	เคยสมรส Ever-married					ไม่ทราบ Unknown		
			รวม Total	สมรส Currently married	หม้าย Widowed	หย่า Divorced	แยกกันอยู่ Separated			
ยอดรวม	163,767	43,275	119,297	102,781	10,529	2,388	1,886	1,712	1,195	Total
13 - 14	8,674	8,265	58	45	-	1	1	12	350	13 - 14
15 - 19	16,507	14,639	1,679	1,480	16	15	31	136	189	15 - 19
20 - 24	13,668	7,735	5,893	5,308	64	80	163	277	39	20 - 24
25 - 29	16,013	5,191	10,762	9,954	123	160	244	282	60	25 - 29
30 - 34	16,100	2,592	13,440	12,471	236	250	287	196	69	30 - 34
35 - 39	15,952	1,424	14,461	13,473	312	314	214	147	67	35 - 39
40 - 44	16,278	991	15,219	13,968	558	327	237	128	68	40 - 44
45 - 49	15,133	800	14,251	12,831	725	388	212	95	81	45 - 49
50 - 54	12,970	618	12,274	10,719	1,002	291	166	96	78	50 - 54
55 - 59	9,976	302	9,630	8,100	1,120	212	126	72	44	55 - 59
60 - 64	6,906	232	6,634	5,161	1,187	143	82	60	41	60 - 64
65 - 69	4,995	185	4,777	3,486	1,112	70	54	56	33	65 - 69
70 - 74	4,221	120	4,074	2,647	1,278	50	36	63	27	70 - 74
75 - 79	3,164	94	3,049	1,752	1,194	54	19	30	21	75 - 79
80 - 84	1,945	54	1,877	913	904	20	7	33	14	80 - 84
85 ขึ้นไป	1,267	34	1,220	474	699	12	5	30	13	85 and over

ตารางที่ 10 ประชากรอายุ 13 ปีขึ้นไป จำแนกตามสถานภาพสมรส กลุ่มอายุ เพศ และเขตการปกครอง (ต่อ)

Table 10 Population 13 years of age and over by marital status, age group, sex and area (Contd.)

กลุ่มอายุ เพศ และเขตการปกครอง	รวม Total	สถานภาพสมรส Marital status							ไม่ทราบ สถานภาพสมรส Unknown marital status	Age group, sex and area
		โสด Single	เคยสมรส Ever-married					ไม่ทราบ Unknown		
			รวม Total	สมรส Currently married	หม้าย Widowed	หย่า Divorced	แยกกันอยู่ Separated			
ชาย	82,616	25,201	56,522	50,437	3,282	1,050	890	863	893	Male
13 - 14	4,250	4,023	11	7	-	-	-	4	216	13 - 14
15 - 19	8,208	7,652	404	334	1	3	11	54	152	15 - 19
20 - 24	7,023	5,015	1,977	1,755	18	17	52	136	31	20 - 24
25 - 29	7,964	3,485	4,433	4,068	48	61	113	144	45	25 - 29
30 - 34	7,962	1,800	6,105	5,696	89	99	110	110	57	30 - 34
35 - 39	7,948	1,018	6,878	6,462	92	138	104	83	52	35 - 39
40 - 44	8,156	696	7,403	6,897	147	167	131	61	57	40 - 44
45 - 49	7,750	523	7,168	6,606	214	182	106	59	59	45 - 49
50 - 54	6,781	382	6,344	5,784	287	127	87	58	56	50 - 54
55 - 59	5,028	166	4,822	4,332	295	89	68	38	40	55 - 59
60 - 64	3,613	144	3,431	2,932	375	57	40	27	37	60 - 64
65 - 69	2,599	123	2,448	2,032	332	31	27	26	28	65 - 69
70 - 74	2,156	70	2,061	1,585	402	24	22	28	25	70 - 74
75 - 79	1,547	55	1,477	1,057	365	32	13	11	16	75 - 79
80 - 84	967	28	928	571	326	13	4	14	10	80 - 84
85 ขึ้นไป	662	20	631	320	290	9	2	10	11	85 and over

ตารางที่ 10 ประชากรอายุ 13 ปีขึ้นไป จำแนกตามสถานภาพสมรส กลุ่มอายุ เพศ และเขตการปกครอง (ต่อ)

Table 10 Population 13 years of age and over by marital status, age group, sex and area (Contd.)

กลุ่มอายุ เพศ และเขตการปกครอง	รวม Total	สถานภาพสมรส Marital status							ไม่ทราบ สถานภาพสมรส Unknown marital status	Age group, sex and area
		โสด Single	เคยสมรส Ever-married					ไม่ทราบ Unknown		
			รวม Total	สมรส Currently married	หม้าย Widowed	หย่า Divorced	แยกกันอยู่ Separated			
หญิง	81,151	18,073	62,776	52,345	7,248	1,339	996	849	302	Female
13 - 14	4,423	4,242	47	38	-	1	1	8	134	13 - 14
15 - 19	8,299	6,987	1,274	1,145	14	12	20	82	37	15 - 19
20 - 24	6,644	2,721	3,916	3,553	47	64	111	141	8	20 - 24
25 - 29	8,050	1,705	6,329	5,886	75	99	131	138	15	25 - 29
30 - 34	8,138	791	7,335	6,776	147	150	177	86	12	30 - 34
35 - 39	8,004	406	7,582	7,012	220	176	111	64	15	35 - 39
40 - 44	8,121	295	7,816	7,071	411	160	106	68	10	40 - 44
45 - 49	7,383	278	7,084	6,225	511	206	106	36	22	45 - 49
50 - 54	6,189	236	5,931	4,935	715	163	79	39	22	50 - 54
55 - 59	4,948	135	4,808	3,768	825	123	58	34	5	55 - 59
60 - 64	3,294	88	3,202	2,229	812	86	43	33	4	60 - 64
65 - 69	2,396	62	2,329	1,454	780	39	27	30	5	65 - 69
70 - 74	2,064	49	2,013	1,062	876	27	14	34	2	70 - 74
75 - 79	1,616	39	1,572	696	829	22	6	19	5	75 - 79
80 - 84	977	26	948	342	578	7	3	19	4	80 - 84
85 ขึ้นไป	605	14	589	154	408	3	3	20	2	85 and over

ตารางที่ 10 ประชากรอายุ 13 ปีขึ้นไป จำแนกตามสถานภาพสมรส กลุ่มอายุ เพศ และเขตการปกครอง (ต่อ)

Table 10 Population 13 years of age and over by marital status, age group, sex and area (Contd.)

กลุ่มอายุ เพศ และเขตการปกครอง	รวม Total	สถานภาพสมรส Marital status							ไม่ทราบ สถานภาพสมรส Unknown marital status	Age group, sex and area
		โสด Single	เคยสมรส Ever-married					ไม่ทราบ Unknown		
			รวม Total	สมรส Currently married	หม้าย Widowed	หย่า Divorced	แยกกันอยู่ Separated			
ในเขตเทศบาล	26,177	7,305	18,642	15,230	2,332	732	228	122	230	Municipal area
13 - 14	1,106	1,048	4	3	-	-	-	1	55	13 - 14
15 - 19	2,381	2,221	119	105	1	1	1	10	41	15 - 19
20 - 24	1,457	1,000	447	416	2	10	9	10	10	20 - 24
25 - 29	2,289	1,129	1,147	1,062	5	41	25	14	13	25 - 29
30 - 34	2,554	686	1,854	1,685	44	77	31	16	14	30 - 34
35 - 39	2,299	317	1,971	1,802	37	94	21	17	11	35 - 39
40 - 44	2,568	269	2,286	2,019	95	118	39	15	13	40 - 44
45 - 49	2,678	224	2,441	2,114	154	127	37	9	13	45 - 49
50 - 54	2,587	174	2,394	2,027	236	91	31	10	19	50 - 54
55 - 59	1,937	85	1,842	1,484	264	71	15	7	10	55 - 59
60 - 64	1,183	57	1,118	822	245	38	10	3	9	60 - 64
65 - 69	953	39	908	623	256	23	4	1	6	65 - 69
70 - 74	838	24	809	492	288	20	4	5	6	70 - 74
75 - 79	655	17	630	325	289	16	-	-	7	75 - 79
80 - 84	396	7	384	151	230	3	-	-	4	80 - 84
85 ขึ้นไป	296	6	288	98	185	1	-	3	1	85 and over

ตารางที่ 10 ประชากรอายุ 13 ปีขึ้นไป จำแนกตามสถานภาพสมรส กลุ่มอายุ เพศ และเขตการปกครอง (ต่อ)

Table 10 Population 13 years of age and over by marital status, age group, sex and area (Contd.)

กลุ่มอายุ เพศ และเขตการปกครอง	รวม Total	สถานภาพสมรส Marital status							ไม่ทราบ สถานภาพสมรส Unknown marital status	Age group, sex and area
		โสด Single	เคยสมรส Ever-married					ไม่ทราบ Unknown		
			รวม Total	สมรส Currently married	หม้าย Widowed	หย่า Divorced	แยกกันอยู่ Separated			
ชาย	12,751	3,948	8,633	7,554	644	286	91	57	171	Male
13 - 14	524	483	-	-	-	-	-	-	40	13 - 14
15 - 19	1,177	1,118	31	25	1	-	1	3	29	15 - 19
20 - 24	710	555	149	138	1	3	1	6	7	20 - 24
25 - 29	1,102	668	425	394	1	16	7	7	8	25 - 29
30 - 34	1,243	424	811	754	11	28	8	10	8	30 - 34
35 - 39	1,093	190	898	836	6	39	10	8	6	35 - 39
40 - 44	1,258	170	1,077	981	15	63	14	4	11	40 - 44
45 - 49	1,284	120	1,153	1,054	31	47	14	8	12	45 - 49
50 - 54	1,304	91	1,195	1,090	53	32	18	3	17	50 - 54
55 - 59	938	37	892	790	68	21	10	4	9	55 - 59
60 - 64	589	29	553	467	72	9	4	1	7	60 - 64
65 - 69	448	25	420	348	59	10	1	1	3	65 - 69
70 - 74	436	15	415	307	96	9	1	3	6	70 - 74
75 - 79	298	11	282	199	76	7	-	-	4	75 - 79
80 - 84	189	6	181	103	77	1	-	-	3	80 - 84
85 ขึ้นไป	157	6	150	71	78	1	-	-	1	85 and over

ตารางที่ 10 ประชากรอายุ 13 ปีขึ้นไป จำแนกตามสถานภาพสมรส กลุ่มอายุ เพศ และเขตการปกครอง (ต่อ)

Table 10 Population 13 years of age and over by marital status, age group, sex and area (Contd.)

กลุ่มอายุ เพศ และเขตการปกครอง	รวม Total	สถานภาพสมรส Marital status							ไม่ทราบ สถานภาพสมรส Unknown marital status	Age group, sex and area
		โสด Single	เคยสมรส Ever-married					ไม่ทราบ Unknown		
			รวม Total	สมรส Currently married	หม้าย Widowed	หย่า Divorced	แยกกันอยู่ Separated			
หญิง	13,426	3,357	10,010	7,676	1,687	446	136	65	59	Female
13 - 14	583	564	4	3	-	-	-	1	14	13 - 14
15 - 19	1,204	1,103	88	80	-	1	-	7	12	15 - 19
20 - 24	746	445	298	278	1	7	7	4	3	20 - 24
25 - 29	1,187	461	722	668	4	25	17	7	4	25 - 29
30 - 34	1,310	262	1,043	931	33	49	22	7	5	30 - 34
35 - 39	1,206	128	1,073	966	31	56	11	9	5	35 - 39
40 - 44	1,310	100	1,209	1,038	80	55	25	11	1	40 - 44
45 - 49	1,394	105	1,288	1,060	123	80	23	1	1	45 - 49
50 - 54	1,283	83	1,199	937	183	59	13	7	1	50 - 54
55 - 59	1,000	48	950	695	196	50	6	3	1	55 - 59
60 - 64	594	28	565	355	174	29	6	1	1	60 - 64
65 - 69	505	14	488	276	196	13	3	-	3	65 - 69
70 - 74	402	9	393	186	192	11	3	2	-	70 - 74
75 - 79	357	6	348	126	213	9	-	-	3	75 - 79
80 - 84	207	1	204	49	154	1	-	-	1	80 - 84
85 ขึ้นไป	138	-	138	28	107	-	-	3	-	85 and over

ตารางที่ 10 ประชากรอายุ 13 ปีขึ้นไป จำแนกตามสถานภาพสมรส กลุ่มอายุ เพศ และเขตการปกครอง (ต่อ)

Table 10 Population 13 years of age and over by marital status, age group, sex and area (Contd.)

กลุ่มอายุ เพศ และเขตการปกครอง	รวม Total	สถานภาพสมรส Marital status							ไม่ทราบ สถานภาพสมรส Unknown marital status	Age group, sex and area
		โสด Single	เคยสมรส Ever-married					ไม่ทราบ Unknown		
			รวม Total	สมรส Currently married	หม้าย Widowed	หย่า Divorced	แยกกันอยู่ Separated			
นอกเขตเทศบาล	137,590	35,970	100,655	87,552	8,198	1,657	1,658	1,591	966	Non-municipal area
13 - 14	7,567	7,217	54	42	-	1	1	10	296	13 - 14
15 - 19	14,126	12,418	1,560	1,375	14	14	30	127	148	15 - 19
20 - 24	12,211	6,735	5,446	4,892	62	70	155	267	30	20 - 24
25 - 29	13,724	4,061	9,615	8,892	118	119	219	268	48	25 - 29
30 - 34	13,546	1,905	11,586	10,786	192	173	256	180	55	30 - 34
35 - 39	13,653	1,106	12,490	11,672	275	220	193	130	56	35 - 39
40 - 44	13,710	722	12,933	11,949	463	210	199	113	55	40 - 44
45 - 49	12,454	576	11,810	10,717	571	261	175	86	68	45 - 49
50 - 54	10,383	444	9,880	8,693	766	200	135	86	59	50 - 54
55 - 59	8,038	217	7,787	6,616	856	140	111	65	34	55 - 59
60 - 64	5,723	175	5,516	4,339	941	105	72	58	32	60 - 64
65 - 69	4,043	146	3,870	2,862	856	47	50	54	27	65 - 69
70 - 74	3,383	96	3,265	2,154	991	31	32	58	22	70 - 74
75 - 79	2,509	76	2,419	1,427	905	39	19	30	13	75 - 79
80 - 84	1,549	47	1,492	761	674	17	7	33	10	80 - 84
85 ขึ้นไป	971	28	932	375	514	11	5	27	11	85 and over

ตารางที่ 10 ประชากรอายุ 13 ปีขึ้นไป จำแนกตามสถานภาพสมรส กลุ่มอายุ เพศ และเขตการปกครอง (ต่อ)

Table 10 Population 13 years of age and over by marital status, age group, sex and area (Contd.)

กลุ่มอายุ เพศ และเขตการปกครอง	รวม Total	สถานภาพสมรส Marital status							ไม่ทราบ สถานภาพสมรส Unknown marital status	Age group, sex and area
		โสด Single	เคยสมรส Ever-married					ไม่ทราบ Unknown		
			รวม Total	สมรส Currently married	หม้าย Widowed	หย่า Divorced	แยกกันอยู่ Separated			
ชาย	69,865	21,253	47,889	42,883	2,638	764	798	806	722	Male
13 - 14	3,727	3,540	11	7	-	-	-	4	175	13 - 14
15 - 19	7,031	6,534	374	310	-	3	9	51	123	15 - 19
20 - 24	6,313	4,460	1,829	1,617	17	14	50	130	25	20 - 24
25 - 29	6,862	2,817	4,008	3,675	47	45	105	137	37	25 - 29
30 - 34	6,718	1,376	5,293	4,942	78	72	102	101	49	30 - 34
35 - 39	6,855	828	5,980	5,626	86	99	94	75	46	35 - 39
40 - 44	6,898	526	6,326	5,916	132	104	117	56	46	40 - 44
45 - 49	6,466	403	6,015	5,552	184	135	92	52	47	45 - 49
50 - 54	5,478	291	5,148	4,695	234	95	69	55	39	50 - 54
55 - 59	4,090	129	3,930	3,543	228	67	58	34	31	55 - 59
60 - 64	3,023	115	2,878	2,465	304	48	35	26	30	60 - 64
65 - 69	2,151	98	2,028	1,684	273	21	26	24	25	65 - 69
70 - 74	1,720	55	1,645	1,278	306	15	21	26	20	70 - 74
75 - 79	1,249	43	1,195	858	288	25	13	11	11	75 - 79
80 - 84	778	22	748	468	249	12	4	14	8	80 - 84
85 ขึ้นไป	505	14	482	249	213	8	2	10	9	85 and over

ตารางที่ 10 ประชากรอายุ 13 ปีขึ้นไป จำแนกตามสถานภาพสมรส กลุ่มอายุ เพศ และเขตการปกครอง (ต่อ)

Table 10 Population 13 years of age and over by marital status, age group, sex and area (Contd.)

กลุ่มอายุ เพศ และเขตการปกครอง	รวม Total	สถานภาพสมรส Marital status							ไม่ทราบ สถานภาพสมรส Unknown marital status	Age group, sex and area
		โสด Single	เคยสมรส Ever-married					ไม่ทราบ Unknown		
			รวม Total	สมรส Currently married	หม้าย Widowed	หย่า Divorced	แยกกันอยู่ Separated			
หญิง	67,725	14,716	52,766	44,669	5,560	893	860	784	243	Female
13 - 14	3,841	3,677	43	35	-	1	1	6	120	13 - 14
15 - 19	7,095	5,884	1,186	1,066	14	11	20	75	25	15 - 19
20 - 24	5,898	2,275	3,617	3,275	45	57	104	136	5	20 - 24
25 - 29	6,862	1,244	5,607	5,217	71	74	114	131	11	25 - 29
30 - 34	6,828	529	6,293	5,844	114	101	154	79	6	30 - 34
35 - 39	6,798	278	6,510	6,046	189	121	99	55	10	35 - 39
40 - 44	6,811	195	6,607	6,033	331	105	81	56	9	40 - 44
45 - 49	5,989	173	5,796	5,165	387	126	83	34	20	45 - 49
50 - 54	4,905	153	4,732	3,998	532	105	66	32	20	50 - 54
55 - 59	3,948	87	3,858	3,073	628	73	52	31	3	55 - 59
60 - 64	2,700	60	2,637	1,874	638	56	37	32	2	60 - 64
65 - 69	1,891	47	1,842	1,178	583	26	24	30	2	65 - 69
70 - 74	1,662	41	1,620	877	685	15	11	32	2	70 - 74
75 - 79	1,259	33	1,224	569	616	14	6	19	2	75 - 79
80 - 84	771	24	744	293	424	5	3	19	2	80 - 84
85 ขึ้นไป	466	14	450	126	301	3	3	17	2	85 and over

ตารางที่ 11 หญิงเคยสมรสอายุ 13 ปีขึ้นไป จำแนกตามจำนวนบุตรเกิดรอด จำนวนบุตรเกิดรอดโดยเฉลี่ย กลุ่มอายุของหญิง และเขตการปกครอง

Table 11 Ever-married women 13 years of age and over by number of children ever born, average number of children ever born, age group of women and area

หญิงเคยสมรส จำนวนบุตรเกิดรอด จำนวนบุตรเกิดรอดโดยเฉลี่ย ต่อหญิง 1,000 คน และเขตการปกครอง	รวม Total	กลุ่มอายุของหญิง Age group of women														No. of ever-married women, No. of children ever born, Average no. of children ever born per 1,000 women and area
		13 - 14	15 - 19	20 - 24	25 - 29	30 - 34	35 - 39	40 - 44	45 - 49	50 - 54	55 - 59	60-64	65 - 69	70 ขึ้นไป and over		
ยอดรวม																Total
หญิงอายุ 13 ปีขึ้นไป	81,151	4,423	8,299	6,644	8,050	8,138	8,004	8,121	7,383	6,189	4,948	3,294	2,396	5,263	Women aged 13 years and over	
หญิงเคยสมรสอายุ 13 ปีขึ้นไป	62,776	47	1,274	3,916	6,329	7,335	7,582	7,816	7,084	5,931	4,808	3,202	2,329	5,122	Ever-married women aged 13 years and over	
จำนวนบุตร 0	6,510	29	556	902	986	768	593	506	500	392	371	243	190	476	No. of children 0	
1	13,742	9	572	1,869	2,197	1,795	1,551	1,468	1,327	1,017	689	402	245	599	1	
2	19,442	3	92	880	2,228	2,780	2,885	2,846	2,487	2,081	1,423	684	417	638	2	
3	9,784	1	10	135	622	1,264	1,389	1,404	1,231	1,056	869	620	417	765	3	
4	5,174	-	2	18	123	399	608	763	650	592	528	437	341	713	4	
5	2,927	-	-	6	24	114	231	347	375	309	344	290	234	653	5	
6	1,649	-	-	2	7	32	89	146	182	168	211	198	170	443	6	
7	873	-	-	-	-	3	18	61	85	88	115	106	110	287	7	
8	519	-	-	-	-	-	5	25	29	37	65	69	75	213	8	
9	238	-	-	-	-	-	-	20	13	21	28	30	28	97	9	
10	128	-	-	-	-	-	-	1	-	13	16	21	20	57	10	
11	70	-	-	-	-	-	-	-	-	6	3	11	15	35	11	
12	36	-	-	-	-	-	-	-	1	1	4	4	4	21	12	
13	10	-	-	-	-	-	-	-	-	1	1	1	1	5	13	
14	8	-	-	-	-	-	-	-	-	1	2	1	2	2	14	
15 ขึ้นไป	10	-	-	-	-	-	-	-	-	1	1	1	-	7	15 and over	
ไม่ทราบ	1,658	6	42	103	143	181	214	229	204	145	138	85	61	108	Unknown	
จำนวนบุตรเกิดรอด	142,493	18	795	4,149	9,170	13,524	15,775	17,854	16,516	14,627	13,121	10,006	7,965	18,973	No. of children ever born	
จำนวนบุตรเกิดรอดโดยเฉลี่ยต่อหญิง 1,000 คน ^{1/}		Average no. of children ever born per 1,000 women ^{1/}														
หญิงอายุ 13 ปีขึ้นไป	1,793	4	96	634	1,160	1,700	2,025	2,262	2,301	2,420	2,728	3,118	3,410	3,681	Women aged 13 years and over	
หญิงเคยสมรสอายุ 13 ปีขึ้นไป	2,331	429	645	1,088	1,482	1,890	2,141	2,353	2,401	2,528	2,810	3,209	3,511	3,784	Ever-married women aged 13 years and over	
มารดา	2,609	1,396	1,175	1,426	1,763	2,117	2,328	2,521	2,589	2,712	3,052	3,480	3,831	4,181	Mothers	

ตารางที่ 11 หญิงเคยสมรสอายุ 13 ปีขึ้นไป จำแนกตามจำนวนบุตรเกิดรอด จำนวนบุตรเกิดรอดโดยเฉลี่ย กลุ่มอายุของหญิง และเขตการปกครอง (ต่อ)

Table 11 Ever-married women 13 years of age and over by number of children ever born, average number of children ever born, age group of women and area (Contd.)

หญิงเคยสมรส จำนวนบุตรเกิดรอด จำนวนบุตรเกิดรอดโดยเฉลี่ย ต่อหญิง 1,000 คน และเขตการปกครอง	รวม Total	กลุ่มอายุของหญิง Age group of women														No. of ever-married women, No. of children ever born, Average no. of children ever born per 1,000 women and area
		13 - 14	15 - 19	20 - 24	25 - 29	30 - 34	35 - 39	40 - 44	45 - 49	50 - 54	55 - 59	60-64	65 - 69	70 ขึ้นไป and over		
ในเขตเทศบาล																Municipal area
หญิงอายุ 13 ปีขึ้นไป	13,426	583	1,204	746	1,187	1,310	1,206	1,310	1,394	1,283	1,000	594	505	1,104	Women aged 13 years and over	
หญิงเคยสมรสอายุ 13 ปีขึ้นไป	10,010	4	88	298	722	1,043	1,073	1,209	1,288	1,199	950	565	488	1,084	Ever-married women aged 13 years and over	
จำนวนบุตร															No. of children	
0	1,204	3	48	98	210	170	129	117	105	93	80	38	34	80	0	
1	2,434	-	33	149	324	380	302	317	323	239	144	75	43	105	1	
2	3,761	-	1	36	149	384	481	585	614	597	432	186	113	181	2	
3	1,288	-	1	5	27	64	105	116	128	170	188	144	136	204	3	
4	486	-	-	1	6	19	19	23	35	37	44	65	65	171	4	
5	289	-	-	-	-	4	13	14	12	11	23	27	41	144	5	
6	142	-	-	-	-	3	2	5	7	10	7	8	21	78	6	
7	72	-	-	-	-	-	1	3	3	2	1	4	11	47	7	
8	50	-	-	-	-	-	-	1	-	-	3	1	9	36	8	
9	14	-	-	-	-	-	-	-	-	3	-	1	3	7	9	
10	7	-	-	-	-	-	-	-	-	1	-	-	-	6	10	
11	1	-	-	-	-	-	-	-	-	-	-	-	-	1	11	
12	3	-	-	-	-	-	-	-	-	-	-	-	-	3	12	
13	1	-	-	-	-	-	-	-	-	-	-	-	1	-	13	
14	-	-	-	-	-	-	-	-	-	-	-	-	-	-	14	
15 ขึ้นไป	3	-	-	-	-	-	-	-	-	-	-	-	-	3	15 and over	
ไม่ทราบ	254	1	4	9	6	18	20	28	60	36	28	14	11	17	Unknown	
จำนวนบุตรเกิดรอด	19,274	-	39	243	727	1,453	1,740	2,053	2,202	2,256	1,936	1,379	1,462	3,785	No. of children ever born	
จำนวนบุตรเกิดรอดโดยเฉลี่ยต่อหญิง 1,000 คน ^{1/}															Average no. of children ever born per 1,000 women ^{1/}	
หญิงอายุ 13 ปีขึ้นไป	1,463	-	32	330	615	1,125	1,468	1,602	1,650	1,809	1,993	2,379	2,957	3,483	Women aged 13 years and over	
หญิงเคยสมรสอายุ 13 ปีขึ้นไป	1,976	-	461	840	1,015	1,418	1,653	1,739	1,793	1,941	2,100	2,504	3,066	3,550	Ever-married women aged 13 years and over	
มารดา	2,254	-	1,085	1,267	1,437	1,701	1,884	1,930	1,960	2,110	2,299	2,688	3,299	3,836	Mothers	

ตารางที่ 11 หญิงเคยสมรสอายุ 13 ปีขึ้นไป จำแนกตามจำนวนบุตรเกิดรอด จำนวนบุตรเกิดรอดโดยเฉลี่ย กลุ่มอายุของหญิง และเขตการปกครอง (ต่อ)

Table 11 Ever-married women 13 years of age and over by number of children ever born, average number of children ever born, age group of women and area (Contd.)

หญิงเคยสมรส จำนวนบุตรเกิดรอด จำนวนบุตรเกิดรอดโดยเฉลี่ย ต่อหญิง 1,000 คน และเขตการปกครอง	รวม Total	กลุ่มอายุของหญิง Age group of women														No. of ever-married women, No. of children ever born, Average no. of children ever born per 1,000 women and area
		13 - 14	15 - 19	20 - 24	25 - 29	30 - 34	35 - 39	40 - 44	45 - 49	50 - 54	55 - 59	60-64	65 - 69	70 ขึ้นไป and over		
นอกเขตเทศบาล Non-municipal area																
หญิงอายุ 13 ปีขึ้นไป	67,725	3,841	7,095	5,898	6,862	6,828	6,798	6,811	5,989	4,905	3,948	2,700	1,891	4,159	Women aged 13 years and over	
หญิงเคยสมรสอายุ 13 ปีขึ้นไป	52,766	43	1,186	3,617	5,607	6,293	6,510	6,607	5,796	4,732	3,858	2,637	1,842	4,038	Ever-married women aged 13 years and over	
จำนวนบุตร 0	5,306	26	507	804	776	597	464	389	395	299	291	205	156	396	No. of children 0	
1	11,308	9	539	1,720	1,873	1,415	1,249	1,152	1,004	778	545	328	202	494	1	
2	15,681	3	90	843	2,079	2,395	2,404	2,261	1,872	1,484	991	497	304	457	2	
3	8,495	1	9	130	595	1,201	1,283	1,287	1,103	887	681	476	281	561	3	
4	4,688	-	2	16	117	380	589	740	615	555	484	371	276	542	4	
5	2,638	-	-	6	24	110	219	333	363	298	321	262	193	509	5	
6	1,507	-	-	2	7	29	87	141	175	159	204	190	148	365	6	
7	801	-	-	-	-	3	17	58	82	86	114	102	99	240	7	
8	469	-	-	-	-	-	5	25	29	37	62	67	66	177	8	
9	224	-	-	-	-	-	-	20	13	19	28	29	25	90	9	
10	121	-	-	-	-	-	-	1	-	11	16	21	20	52	10	
11	69	-	-	-	-	-	-	-	-	6	3	11	15	34	11	
12	33	-	-	-	-	-	-	-	1	1	4	4	4	18	12	
13	8	-	-	-	-	-	-	-	-	1	1	1	-	5	13	
14	8	-	-	-	-	-	-	-	-	1	2	1	2	2	14	
15 ขึ้นไป	7	-	-	-	-	-	-	-	-	1	1	1	-	4	15 and over	
ไม่ทราบ	1,404	4	38	95	137	162	194	201	144	109	110	70	50	90	Unknown	
จำนวนบุตรเกิดรอด	123,219	18	757	3,906	8,443	12,071	14,036	15,801	14,314	12,370	11,185	8,627	6,503	15,188	No. of children ever born	
จำนวนบุตรเกิดรอดโดยเฉลี่ยต่อหญิง 1,000 คน ^{1/}															Average no. of children ever born per 1,000 women ^{1/}	
หญิงอายุ 13 ปีขึ้นไป	1,858	5	107	673	1,255	1,811	2,125	2,390	2,449	2,579	2,914	3,281	3,531	3,733	Women aged 13 years and over	
หญิงเคยสมรสอายุ 13 ปีขึ้นไป	2,399	460	659	1,109	1,543	1,969	2,222	2,466	2,533	2,676	2,984	3,361	3,629	3,847	Ever-married women aged 13 years and over	
มารดา	2,675	1,396	1,181	1,437	1,799	2,182	2,398	2,626	2,723	2,861	3,236	3,652	3,975	4,277	Mothers	

1/ ไม่รวมหญิงที่ไม่ทราบจำนวนบุตรเกิดรอด

1/ Excluding women with unknown number of children ever born

ตารางที่ 12 หญิงเคยสมรสอายุ 13 ปีขึ้นไป จำแนกตามจำนวนบุตรที่มีชีวิตอยู่ จำนวนบุตรที่มีชีวิตอยู่โดยเฉลี่ย กลุ่มอายุของหญิง และเขตการปกครอง

Table 12 Ever-married women 13 years of age and over by number of children still living, average number of children still living, age group of women and area

หญิงเคยสมรส จำนวนบุตรที่มีชีวิตอยู่ จำนวนบุตรที่มีชีวิตอยู่โดยเฉลี่ย ต่อหญิง 1,000 คน และเขตการปกครอง	รวม Total	กลุ่มอายุของหญิง Age group of women														No. of ever-married women, No. of children still living, Average no. of children still living per 1,000 women and area
		13 - 14	15 - 19	20 - 24	25 - 29	30 - 34	35 - 39	40 - 44	45 - 49	50 - 54	55 - 59	60-64	65 - 69	70 ขึ้นไป and over		
ยอดรวม																Total
หญิงอายุ 13 ปีขึ้นไป	81,151	4,423	8,299	6,644	8,050	8,138	8,004	8,121	7,383	6,189	4,948	3,294	2,396	5,263	Women aged 13 years and over	
หญิงเคยสมรสอายุ 13 ปีขึ้นไป	62,776	47	1,274	3,916	6,329	7,335	7,582	7,816	7,084	5,931	4,808	3,202	2,329	5,122	Ever-married women aged 13 years and over	
จำนวนบุตร 0	6,679	29	563	907	991	773	601	512	518	409	390	266	203	516	No. of children 0	
1	14,387	9	575	1,899	2,237	1,834	1,597	1,544	1,409	1,120	762	450	286	663	1	
2	19,903	3	95	872	2,245	2,833	2,936	2,903	2,510	2,110	1,463	746	446	741	2	
3	10,025	1	9	126	611	1,264	1,395	1,447	1,261	1,062	875	640	457	877	3	
4	5,266	-	-	17	111	384	617	765	674	605	548	410	351	784	4	
5	2,818	-	-	5	25	104	227	323	356	296	331	273	225	652	5	
6	1,459	-	-	2	3	23	79	134	166	147	194	192	145	373	6	
7	731	-	-	-	-	3	16	53	71	72	102	99	88	228	7	
8	374	-	-	-	-	-	3	19	21	36	46	48	60	142	8	
9	146	-	-	-	-	-	-	18	8	13	17	16	16	59	9	
10	61	-	-	-	-	-	-	1	1	5	8	15	11	20	10	
11	21	-	-	-	-	-	-	-	-	2	2	3	7	7	11	
12	7	-	-	-	-	-	-	-	-	-	1	-	1	5	12	
13	1	-	-	-	-	-	-	-	-	-	-	-	1	-	13	
14	1	-	-	-	-	-	-	-	-	-	1	-	-	-	14	
15 ขึ้นไป	2	-	-	-	-	-	-	-	-	-	1	-	-	1	15 and over	
ไม่ทราบ	894	6	32	86	105	119	111	96	88	56	65	44	32	53	Unknown	
จำนวนบุตรที่มีชีวิตอยู่	138,598	18	793	4,129	9,150	13,501	15,865	17,866	16,432	14,277	12,715	9,422	7,395	17,033	No. of children still living	
จำนวนบุตรที่มีชีวิตอยู่โดยเฉลี่ยต่อหญิง 1,000 คน ^{1/}															Average no. of children still living per 1,000 women ^{1/}	
หญิงอายุ 13 ปีขึ้นไป	1,727	4	96	630	1,152	1,684	2,010	2,226	2,253	2,328	2,604	2,900	3,128	3,270	Women aged 13 years and over	
หญิงเคยสมรสอายุ 13 ปีขึ้นไป	2,240	429	639	1,078	1,470	1,871	2,123	2,314	2,349	2,430	2,681	2,983	3,219	3,361	Ever-married women aged 13 years and over	
มารดา	2,511	1,396	1,168	1,413	1,749	2,095	2,309	2,479	2,537	2,612	2,921	3,258	3,532	3,742	Mothers	

ตารางที่ 12 หญิงเคยสมรสอายุ 13 ปีขึ้นไป จำแนกตามจำนวนบุตรที่มีชีวิตอยู่ จำนวนบุตรที่มีชีวิตอยู่โดยเฉลี่ย กลุ่มอายุของหญิง และเขตการปกครอง (ต่อ)

Table 12 Ever-married women 13 years of age and over by number of children still living, average number of children still living, age group of women and area (Contd.)

หญิงเคยสมรส จำนวนบุตรที่มีชีวิตอยู่ จำนวนบุตรที่มีชีวิตอยู่โดยเฉลี่ย ต่อหญิง 1,000 คน และเขตการปกครอง	รวม Total	กลุ่มอายุของหญิง Age group of women														No. of ever-married women, No. of children still living, Average no. of children still living per 1,000 women and area
		13 - 14	15 - 19	20 - 24	25 - 29	30 - 34	35 - 39	40 - 44	45 - 49	50 - 54	55 - 59	60 - 64	65 - 69	70 ขึ้นไป and over		
ในเขตเทศบาล																Municipal area
หญิงอายุ 13 ปีขึ้นไป	13,426	583	1,204	746	1,187	1,310	1,206	1,310	1,394	1,283	1,000	594	505	1,104	Women aged 13 years and over	
หญิงเคยสมรสอายุ 13 ปีขึ้นไป	10,010	4	88	298	722	1,043	1,073	1,209	1,288	1,199	950	565	488	1,084	Ever-married women aged 13 years and over	
จำนวนบุตร 0	1,246	3	48	98	210	170	130	117	112	96	85	46	37	93	No. of children 0	
1	2,525	-	33	152	328	384	309	327	336	261	162	79	47	107	1	
2	3,861	-	2	36	149	386	492	596	620	608	436	198	126	211	2	
3	1,318	-	-	4	27	68	100	118	137	161	180	140	143	240	3	
4	486	-	-	1	5	16	19	23	30	39	45	58	72	178	4	
5	273	-	-	-	-	4	13	16	18	12	22	26	28	134	5	
6	101	-	-	-	-	3	2	3	3	5	4	7	17	57	6	
7	49	-	-	-	-	-	-	1	1	3	2	1	7	32	7	
8	30	-	-	-	-	-	-	1	-	-	1	1	6	20	8	
9	7	-	-	-	-	-	-	-	-	1	-	1	1	3	9	
10	3	-	-	-	-	-	-	-	-	1	-	-	-	1	10	
11	3	-	-	-	-	-	-	-	-	-	-	-	-	3	11	
12	-	-	-	-	-	-	-	-	-	-	-	-	-	-	12	
13	1	-	-	-	-	-	-	-	-	-	-	-	1	-	13	
14	-	-	-	-	-	-	-	-	-	-	-	-	-	-	14	
15 ขึ้นไป	-	-	-	-	-	-	-	-	-	-	-	-	-	-	15 and over	
ไม่ทราบ	107	1	4	7	3	12	6	6	30	12	13	7	2	4	Unknown	
จำนวนบุตรที่มีชีวิตอยู่	18,834	-	38	242	726	1,461	1,751	2,081	2,226	2,250	1,915	1,329	1,387	3,428	No. of children still living	
จำนวนบุตรที่มีชีวิตอยู่โดยเฉลี่ยต่อหญิง 1,000 คน ^{1/}															Average no. of children still living per 1,000 women ^{1/}	
หญิงอายุ 13 ปีขึ้นไป	1,414	-	32	327	613	1,125	1,459	1,596	1,632	1,769	1,940	2,265	2,759	3,117	Women aged 13 years and over	
หญิงเคยสมรสอายุ 13 ปีขึ้นไป	1,902	-	451	831	1,009	1,416	1,641	1,730	1,769	1,896	2,043	2,383	2,858	3,176	Ever-married women aged 13 years and over	
มารดา	2,176	-	1,062	1,251	1,426	1,697	1,870	1,917	1,943	2,062	2,247	2,599	3,090	3,474	Mothers	

ตารางที่ 12 หญิงเคยสมรสอายุ 13 ปีขึ้นไป จำแนกตามจำนวนบุตรที่มีชีวิตอยู่ จำนวนบุตรที่มีชีวิตอยู่โดยเฉลี่ย กลุ่มอายุของหญิง และเขตการปกครอง (ต่อ)

Table 12 Ever-married women 13 years of age and over by number of children still living, average number of children still living, age group of women and area (Contd.)

หญิงเคยสมรส จำนวนบุตรที่มีชีวิตอยู่ จำนวนบุตรที่มีชีวิตอยู่โดยเฉลี่ย ต่อหญิง 1,000 คน และเขตการปกครอง	รวม Total	กลุ่มอายุของหญิง Age group of women													No. of ever-married women, No. of children still living, Average no. of children still living per 1,000 women and area
		13 - 14	15 - 19	20 - 24	25 - 29	30 - 34	35 - 39	40 - 44	45 - 49	50 - 54	55 - 59	60-64	65 - 69	70 ขึ้นไป and over	
นอกเขตเทศบาล Non-municipal area															
หญิงอายุ 13 ปีขึ้นไป	67,725	3,841	7,095	5,898	6,862	6,828	6,798	6,811	5,989	4,905	3,948	2,700	1,891	4,159	Women aged 13 years and over
หญิงเคยสมรสอายุ 13 ปีขึ้นไป	52,766	43	1,186	3,617	5,607	6,293	6,510	6,607	5,796	4,732	3,858	2,637	1,842	4,038	Ever-married women aged 13 years and over
จำนวนบุตร 0	5,433	26	514	810	781	602	471	395	406	313	304	220	167	424	No. of children 0
1	11,861	9	542	1,748	1,909	1,450	1,288	1,217	1,073	859	600	372	239	556	1
2	16,042	3	93	836	2,096	2,447	2,444	2,306	1,890	1,502	1,027	548	320	529	2
3	8,706	1	9	122	584	1,196	1,295	1,328	1,123	900	696	500	314	637	3
4	4,780	-	-	15	106	367	598	743	644	566	503	352	279	606	4
5	2,545	-	-	5	25	100	214	307	338	283	309	248	197	519	5
6	1,359	-	-	2	3	20	76	131	163	143	190	185	129	316	6
7	683	-	-	-	-	3	16	51	70	69	100	97	81	196	7
8	344	-	-	-	-	-	3	18	21	36	45	46	54	122	8
9	140	-	-	-	-	-	-	18	8	11	17	15	14	57	9
10	58	-	-	-	-	-	-	1	1	3	8	15	11	18	10
11	18	-	-	-	-	-	-	-	-	2	2	3	7	4	11
12	7	-	-	-	-	-	-	-	-	-	1	-	1	5	12
13	-	-	-	-	-	-	-	-	-	-	-	-	-	-	13
14	1	-	-	-	-	-	-	-	-	-	1	-	-	-	14
15 ขึ้นไป	2	-	-	-	-	-	-	-	-	-	1	-	-	1	15 and over
ไม่ทราบ	787	4	28	79	102	107	105	91	58	44	53	37	30	49	Unknown
จำนวนบุตรที่มีชีวิตอยู่	119,765	18	755	3,887	8,424	12,041	14,114	15,785	14,206	12,027	10,800	8,093	6,008	13,605	No. of children still living
จำนวนบุตรที่มีชีวิตอยู่โดยเฉลี่ยต่อหญิง 1,000 คน ^{1/}															Average no. of children still living per 1,000 women ^{1/}
หญิงอายุ 13 ปีขึ้นไป	1,789	5	107	668	1,246	1,792	2,109	2,349	2,395	2,474	2,772	3,039	3,228	3,310	Women aged 13 years and over
หญิงเคยสมรสอายุ 13 ปีขึ้นไป	2,304	460	652	1,099	1,530	1,947	2,204	2,422	2,476	2,566	2,838	3,112	3,316	3,410	Ever-married women aged 13 years and over
มารดา	2,573	1,396	1,173	1,425	1,783	2,157	2,379	2,579	2,665	2,749	3,085	3,399	3,652	3,816	Mothers

1/ ไม่รวมหญิงที่ไม่ทราบจำนวนบุตรที่มีชีวิตอยู่

1/ Excluding women with unknown number of living children

ตารางที่ 13 ประชากร จำแนกตามลักษณะความพิการ เพศ และเขตการปกครอง

Table 13 Population by type of disability, sex and area

ลักษณะความพิการ	ประชากร Population			ในเขตเทศบาล Municipal area			นอกเขตเทศบาล Non-municipal area			Type of disability
	รวม	ชาย	หญิง	รวม	ชาย	หญิง	รวม	ชาย	หญิง	
	Total	Male	Female	Total	Male	Female	Total	Male	Female	
ยอดรวม	209,153	106,074	103,079	30,928	15,188	15,740	178,225	90,886	87,339	Total
ไม่มีความพิการ	203,666	103,150	100,516	30,430	14,910	15,520	173,236	88,240	84,996	No disability
มีความพิการ	1,666	964	702	152	86	65	1,514	878	637	Disability Persons
ตาบอดทั้ง 2 ข้าง	176	94	83	6	4	1	170	89	81	Two-eyed blindness
พูดไม่ได้/เป็นใบ้/พูดไม่รู้เรื่อง	351	180	171	20	6	14	331	174	157	Dumb
แขน/ขาขาด ตั้งแต่ข้อมือ/ข้อเท้าขึ้นมา อย่างน้อย 1 ข้าง/อัมพาต	499	304	195	61	41	20	437	263	175	Amputation, part of arm/leg
มีอาการทางจิต/ไว้วาย/ทำร้ายผู้อื่น/ไม่พูดจา	89	58	31	6	4	1	83	54	29	Psychosis
ออทิสติก	113	72	41	5	2	3	108	70	38	Autistic
พัฒนาการทางสมองช้า/ปัญญาอ่อน	287	166	121	41	21	20	246	145	101	Mental condition
พิการมากกว่า 1 ลักษณะ	151	90	61	13	7	6	138	83	56	Disability with more than 1 type
ไม่ทราบ	3,821	1,960	1,862	346	192	155	3,475	1,768	1,707	Unknown

ตารางที่ 14 ประชากรอายุ 15 ปีขึ้นไปทำงานในรอบปี จำแนกตามหมวดอาชีพ กลุ่มอายุ เพศ และเขตการปกครอง

Table 14 Usually economically active population 15 years of age and over by occupation, age group, sex and area

หมวดอาชีพ เพศ และเขตการปกครอง	รวม Total	กลุ่มอายุ Age group												Major occupation group, sex and area
		15 - 19	20 - 24	25 - 29	30 - 34	35 - 39	40 - 44	45 - 49	50 - 54	55 - 59	60 - 64	65 - 69	70 ขึ้นไป and over	
ยอดรวม	155,094	16,507	13,668	16,013	16,100	15,952	16,278	15,133	12,970	9,976	6,906	4,995	10,596	Total
ไม่ทำงาน	31,220	8,705	2,355	1,590	1,222	891	907	1,028	1,390	1,683	2,066	2,088	7,297	Not work
ทำงาน	120,981	5,950	11,014	14,278	14,801	15,004	15,323	14,037	11,520	8,256	4,802	2,863	3,132	Work
ผู้จัดการ ข้าราชการระดับอาวุโส และผู้บัญญัติกฎหมาย	1,488	11	39	105	164	194	249	246	228	168	49	20	15	Managers
ผู้ประกอบการวิชาชีพด้านต่าง ๆ	4,983	13	358	1,269	1,164	652	497	505	368	132	17	2	4	Professionals
เจ้าหน้าที่เทคนิค และผู้ประกอบการวิชาชีพ ที่เกี่ยวข้องกับด้านต่าง ๆ	1,587	13	145	302	278	244	210	177	136	52	14	9	6	Technicians and associate professionals
เสมียน	1,824	17	213	593	380	219	154	112	103	29	3	-	-	Clerical support workers
พนักงานบริการ และผู้จำหน่ายสินค้า	10,882	247	659	1,184	1,295	1,361	1,536	1,503	1,384	873	402	219	219	Service and sales workers
ผู้ปฏิบัติงานที่มีฝีมือด้านการเกษตร ป่าไม้ และการประมง	80,954	4,819	7,376	8,619	9,076	9,772	10,169	9,102	7,372	5,863	3,752	2,363	2,671	Skilled agricultural, forestry and fishery workers
ช่างฝีมือ และผู้ปฏิบัติงานที่เกี่ยวข้อง	1,870	54	146	224	220	236	239	243	241	135	75	23	34	Craft and related trades workers
ผู้ควบคุมเครื่องจักรโรงงานและเครื่องจักร และผู้ปฏิบัติงานด้านการประกอบ	1,034	12	51	111	131	163	174	158	130	69	16	8	11	Plant and machine operators and assemblers
ผู้ประกอบการอาชีพงานพื้นฐาน	14,418	657	1,356	1,681	1,934	2,011	1,945	1,738	1,415	881	454	204	141	Elementary occupations
ทหาร	1,575	46	634	155	125	105	126	229	118	30	3	1	2	Armed forces occupations
ทำงานแต่ไม่ทราบอาชีพ	365	62	35	35	34	46	26	24	23	22	16	13	30	Work but unknown occupation
ไม่ทราบ	2,892	1,852	299	145	77	57	48	68	60	37	38	44	167	Unknown

ตารางที่ 14 ประชากรอายุ 15 ปีขึ้นไปทำงานในรอบปี จำแนกตามหมวดอาชีพ กลุ่มอายุ เพศ และเขตการปกครอง (ต่อ)

Table 14 Usually economically active population 15 years of age and over by occupation, age group, sex and area (Contd.)

หมวดอาชีพ เพศ และเขตการปกครอง	รวม Total	กลุ่มอายุ Age group												Major occupation group, sex and area
		15 - 19	20 - 24	25 - 29	30 - 34	35 - 39	40 - 44	45 - 49	50 - 54	55 - 59	60 - 64	65 - 69	70 ขึ้นไป and over	
ชาย	78,366	8,208	7,023	7,964	7,962	7,948	8,156	7,750	6,781	5,028	3,613	2,599	5,333	Male
ไม่ทำงาน	12,647	3,953	951	596	413	247	241	295	435	515	815	836	3,352	Not work
ทำงาน	64,299	3,314	5,921	7,295	7,518	7,672	7,892	7,426	6,324	4,496	2,784	1,741	1,915	Work
ผู้จัดการ ข้าราชการระดับอาวุโส และผู้บัญชาตติกาหมาย	1,081	4	11	59	114	145	176	174	192	137	41	17	9	Managers
ผู้ประกอบการวิชาชีพด้านต่าง ๆ	2,207	3	123	531	482	319	250	232	172	78	13	2	1	Professionals
เจ้าหน้าที่เทคนิค และผู้ประกอบการวิชาชีพ ที่เกี่ยวข้องกับด้านต่าง ๆ	868	10	64	138	142	141	130	106	91	33	4	4	4	Technicians and associate professionals
เสมียน	641	7	65	167	141	71	68	58	47	14	1	-	-	Clerical support workers
พนักงานบริการ และผู้จำหน่ายสินค้า	4,687	84	215	527	590	559	658	608	641	403	178	112	113	Service and sales workers
ผู้ปฏิบัติงานที่มีฝีมือด้านการเกษตร ป่าไม้ และการประมง	42,124	2,612	3,761	4,393	4,483	4,855	5,060	4,726	3,924	3,089	2,162	1,436	1,622	Skilled agricultural, forestry and fishery workers
ช่างฝีมือ และผู้ปฏิบัติงานที่เกี่ยวข้อง	1,371	48	127	199	169	180	156	158	157	88	53	13	24	Craft and related trades workers
ผู้ควบคุมเครื่องจักรโรงงานและเครื่องจักร และผู้ปฏิบัติงานด้านการประกอบ	927	11	45	96	125	139	157	142	119	61	15	6	11	Plant and machine operators and assemblers
ผู้ประกอบการอาชีพงานพื้นฐาน	8,686	461	862	1,018	1,137	1,139	1,103	991	857	551	309	144	114	Elementary occupations
ทหาร	1,535	45	632	148	117	102	120	222	115	29	2	1	1	Armed forces occupations
ทำงานแต่ไม่ทราบอาชีพ	172	29	15	18	18	22	14	9	10	12	7	4	16	Work but unknown occupation
ไม่ทราบ	1,419	942	152	72	31	29	23	29	23	17	14	22	66	Unknown

ตารางที่ 14 ประชากรอายุ 15 ปีขึ้นไปทำงานในรอบปี จำแนกตามหมวดอาชีพ กลุ่มอายุ เพศ และเขตการปกครอง (ต่อ)

Table 14 Usually economically active population 15 years of age and over by occupation, age group, sex and area (Contd.)

หมวดอาชีพ เพศ และเขตการปกครอง	รวม Total	กลุ่มอายุ Age group												Major occupation group, sex and area
		15 - 19	20 - 24	25 - 29	30 - 34	35 - 39	40 - 44	45 - 49	50 - 54	55 - 59	60 - 64	65 - 69	70 ขึ้นไป and over	
หญิง	76,728	8,299	6,644	8,050	8,138	8,004	8,121	7,383	6,189	4,948	3,294	2,396	5,263	Female
ไม่ทำงาน	18,572	4,752	1,404	994	809	644	665	733	955	1,168	1,251	1,252	3,945	Not work
ทำงาน	56,683	2,636	5,093	6,983	7,283	7,332	7,431	6,610	5,196	3,760	2,019	1,122	1,217	Work
ผู้จัดการ ข้าราชการระดับอาวุโส และผู้บัญญัติกฎหมาย	407	7	28	46	50	49	72	72	36	31	8	2	6	Managers
ผู้ประกอบการวิชาชีพด้านต่าง ๆ	2,777	10	234	738	682	333	246	274	196	54	5	-	2	Professionals
เจ้าหน้าที่เทคนิค และผู้ประกอบการวิชาชีพ ที่เกี่ยวข้องกับด้านต่าง ๆ	719	3	81	164	136	103	80	71	45	19	10	5	2	Technicians and associate professionals
เสมียน	1,183	9	149	426	239	147	86	54	56	15	1	-	-	Clerical support workers
พนักงานบริการ และผู้จำหน่ายสินค้า	6,195	163	444	656	704	802	878	895	744	470	225	107	106	Service and sales workers
ผู้ปฏิบัติงานที่มีฝีมือด้านการเกษตร ป่าไม้ และการประมง	38,830	2,206	3,615	4,226	4,593	4,917	5,109	4,375	3,448	2,774	1,590	928	1,048	Skilled agricultural, forestry and fishery workers
ช่างฝีมือ และผู้ปฏิบัติงานที่เกี่ยวข้อง	499	7	19	25	51	56	83	84	84	47	22	10	10	Craft and related trades workers
ผู้ควบคุมเครื่องจักรโรงงานและเครื่องจักร และผู้ปฏิบัติงานด้านการประกอบ	107	1	6	15	6	24	17	16	11	8	1	1	-	Plant and machine operators and assemblers
ผู้ประกอบการอาชีพงานพื้นฐาน	5,733	195	494	663	797	872	842	748	559	330	146	60	27	Elementary occupations
ทหาร	40	1	2	7	9	3	5	7	3	1	1	-	1	Armed forces occupations
ทำงานแต่ไม่ทราบอาชีพ	193	32	20	17	16	24	12	15	14	10	10	9	14	Work but unknown occupation
ไม่ทราบ	1,473	910	148	73	46	28	25	39	38	20	24	22	101	Unknown

ตารางที่ 14 ประชากรอายุ 15 ปีขึ้นไปทำงานในรอบปี จำแนกตามหมวดอาชีพ กลุ่มอายุ เพศ และเขตการปกครอง (ต่อ)

Table 14 Usually economically active population 15 years of age and over by occupation, age group, sex and area (Contd.)

หมวดอาชีพ เพศ และเขตการปกครอง	รวม Total	กลุ่มอายุ Age group												Major occupation group, sex and area
		15 - 19	20 - 24	25 - 29	30 - 34	35 - 39	40 - 44	45 - 49	50 - 54	55 - 59	60 - 64	65 - 69	70 ขึ้นไป and over	
ในเขตเทศบาล	25,070	2,381	1,457	2,289	2,554	2,299	2,568	2,678	2,587	1,937	1,183	953	2,184	Municipal area
ไม่ทำงาน	7,427	1,687	389	335	308	220	199	275	424	580	538	575	1,896	Not work
ทำงาน	17,155	379	1,029	1,929	2,233	2,064	2,359	2,396	2,151	1,349	636	369	261	Work
ผู้จัดการ ข้าราชการระดับอาวุโส และผู้บัญญัติกฎหมาย	559	7	14	33	63	62	87	94	93	76	16	6	7	Managers
ผู้ประกอบการวิชาชีพด้านต่าง ๆ	1,918	2	85	419	431	266	218	229	189	67	7	1	2	Professionals
เจ้าหน้าที่เทคนิค และผู้ประกอบการวิชาชีพ ที่เกี่ยวข้องกับด้านต่าง ๆ	725	8	36	112	148	113	105	89	76	23	6	5	3	Technicians and associate professionals
เสมียน	877	7	98	278	184	101	75	56	59	17	1	-	-	Clerical support workers
พนักงานบริการ และผู้จำหน่ายสินค้า	4,020	63	217	374	467	480	573	592	573	361	150	91	77	Service and sales workers
ผู้ปฏิบัติงานที่มีฝีมือด้านการเกษตร ป่าไม้ และการประมง	5,394	154	311	371	471	600	775	778	710	544	340	208	134	Skilled agricultural, forestry and fishery workers
ช่างฝีมือ และผู้ปฏิบัติงานที่เกี่ยวข้อง	537	10	44	66	47	59	73	83	73	42	27	6	9	Craft and related trades workers
ผู้ควบคุมเครื่องจักรโรงงานและเครื่องจักร และผู้ปฏิบัติงานด้านการประกอบ	305	1	9	27	42	40	54	48	47	21	7	4	4	Plant and machine operators and assemblers
ผู้ประกอบการอาชีพงานพื้นฐาน	2,683	117	199	236	365	324	386	399	317	192	80	44	23	Elementary occupations
ทหาร	90	1	9	10	13	13	11	24	8	-	-	-	-	Armed forces occupations
ทำงานแต่ไม่ทราบอาชีพ	46	8	6	2	2	4	-	4	6	4	3	3	3	Work but unknown occupation
ไม่ทราบ	488	315	38	25	13	15	11	7	12	9	9	9	27	Unknown

ตารางที่ 14 ประชากรอายุ 15 ปีขึ้นไปทำงานในรอบปี จำแนกตามหมวดอาชีพ กลุ่มอายุ เพศ และเขตการปกครอง (ต่อ)

Table 14 Usually economically active population 15 years of age and over by occupation, age group, sex and area (Contd.)

หมวดอาชีพ เพศ และเขตการปกครอง	รวม Total	กลุ่มอายุ Age group												Major occupation group, sex and area
		15 - 19	20 - 24	25 - 29	30 - 34	35 - 39	40 - 44	45 - 49	50 - 54	55 - 59	60 - 64	65 - 69	70 ขึ้นไป and over	
ชาย	12,227	1,177	710	1,102	1,243	1,093	1,258	1,284	1,304	938	589	448	1,081	Male
ไม่ทำงาน	3,065	798	167	173	116	53	52	71	131	174	223	223	885	Not work
ทำงาน	8,927	225	518	918	1,121	1,030	1,202	1,210	1,168	763	365	219	188	Work
ผู้จัดการ ข้าราชการระดับอาวุโส และผู้บัญญัติกฎหมาย	396	3	3	16	45	48	60	65	74	61	13	6	3	Managers
ผู้ประกอบการวิชาชีพด้านต่าง ๆ	794	1	31	169	175	120	92	89	78	34	4	1	-	Professionals
เจ้าหน้าที่เทคนิค และผู้ประกอบการวิชาชีพ ที่เกี่ยวข้องกับด้านต่าง ๆ	419	8	16	55	74	62	73	55	53	16	3	2	3	Technicians and associate professionals
เสมียน	339	3	31	83	79	38	40	23	31	10	1	-	-	Clerical support workers
พนักงานบริการ และผู้จำหน่ายสินค้า	1,815	24	72	184	229	212	257	244	277	155	69	51	41	Service and sales workers
ผู้ปฏิบัติงานที่มีฝีมือด้านการเกษตร ป่าไม้ และการประมง	2,873	87	179	177	233	285	378	396	394	309	198	128	110	Skilled agricultural, forestry and fishery workers
ช่างฝีมือ และผู้ปฏิบัติงานที่เกี่ยวข้อง	385	10	38	61	39	45	46	52	44	24	21	-	6	Craft and related trades workers
ผู้ควบคุมเครื่องจักรโรงงานและเครื่องจักร และผู้ปฏิบัติงานด้านการประกอบ	281	1	7	23	42	31	52	45	43	21	7	3	4	Plant and machine operators and assemblers
ผู้ประกอบการอาชีพงานพื้นฐาน	1,520	85	128	141	193	173	194	218	164	130	46	27	20	Elementary occupations
ทหาร	84	1	9	9	10	13	11	23	8	-	-	-	-	Armed forces occupations
ทำงานแต่ไม่ทราบอาชีพ	20	1	4	1	2	3	-	-	1	3	1	1	1	Work but unknown occupation
ไม่ทราบ	235	155	25	10	6	11	4	3	4	1	1	6	7	Unknown

ตารางที่ 14 ประชากรอายุ 15 ปีขึ้นไปทำงานในรอบปี จำแนกตามหมวดอาชีพ กลุ่มอายุ เพศ และเขตการปกครอง (ต่อ)

Table 14 Usually economically active population 15 years of age and over by occupation, age group, sex and area (Contd.)

หมวดอาชีพ เพศ และเขตการปกครอง	รวม Total	กลุ่มอายุ Age group												Major occupation group, sex and area
		15 - 19	20 - 24	25 - 29	30 - 34	35 - 39	40 - 44	45 - 49	50 - 54	55 - 59	60 - 64	65 - 69	70 ขึ้นไป and over	
หญิง	12,843	1,204	746	1,187	1,310	1,206	1,310	1,394	1,283	1,000	594	505	1,104	Female
ไม่ทำงาน	4,362	889	222	161	192	168	147	204	293	406	315	352	1,011	Not work
ทำงาน	8,228	154	511	1,011	1,112	1,034	1,157	1,186	983	586	271	150	73	Work
ผู้จัดการ ข้าราชการระดับอาวุโส และผู้บัญชาตติกาหมาย	163	4	12	17	18	14	28	29	18	15	3	-	4	Managers
ผู้ประกอบการวิชาชีพด้านต่าง ๆ	1,124	1	54	251	256	147	126	141	111	32	2	-	2	Professionals
เจ้าหน้าที่เทคนิค และผู้ประกอบการวิชาชีพ ที่เกี่ยวข้องกับด้านต่าง ๆ	306	-	21	57	74	52	33	33	23	8	3	3	-	Technicians and associate professionals
เสมียน	538	4	67	196	105	63	35	33	28	7	-	-	-	Clerical support workers
พนักงานบริการ และผู้จำหน่ายสินค้า	2,205	39	145	190	238	269	317	348	296	206	81	40	36	Service and sales workers
ผู้ปฏิบัติงานที่มีฝีมือด้านการเกษตร ป่าไม้ และการประมง	2,521	67	132	194	238	315	397	382	316	235	142	80	23	Skilled agricultural, forestry and fishery workers
ช่างฝีมือ และผู้ปฏิบัติงานที่เกี่ยวข้อง	152	-	6	5	8	14	27	30	29	18	5	6	3	Craft and related trades workers
ผู้ควบคุมเครื่องจักรโรงงานและเครื่องจักร และผู้ปฏิบัติงานด้านการประกอบ	25	-	1	4	-	9	1	3	4	-	-	1	-	Plant and machine operators and assemblers
ผู้ประกอบการอาชีพงานพื้นฐาน	1,163	32	71	95	171	150	193	181	153	62	34	17	3	Elementary occupations
ทหาร	6	-	-	1	3	-	-	1	-	-	-	-	-	Armed forces occupations
ทำงานแต่ไม่ทราบอาชีพ	26	7	3	1	-	1	-	4	4	1	1	1	1	Work but unknown occupation
ไม่ทราบ	253	160	13	15	7	4	7	4	7	7	7	3	20	Unknown

ตารางที่ 14 ประชากรอายุ 15 ปีขึ้นไปทำงานในรอบปี จำแนกตามหมวดอาชีพ กลุ่มอายุ เพศ และเขตการปกครอง (ต่อ)

Table 14 Usually economically active population 15 years of age and over by occupation, age group, sex and area (Contd.)

หมวดอาชีพ เพศ และเขตการปกครอง	รวม Total	กลุ่มอายุ Age group												Major occupation group, sex and area
		15 - 19	20 - 24	25 - 29	30 - 34	35 - 39	40 - 44	45 - 49	50 - 54	55 - 59	60 - 64	65 - 69	70 ขึ้นไป and over	
นอกเขตเทศบาล	130,023	14,126	12,211	13,724	13,546	13,653	13,710	12,454	10,383	8,038	5,723	4,043	8,411	Non-municipal area
ไม่ทำงาน	23,793	7,018	1,966	1,255	914	671	708	752	966	1,103	1,528	1,512	5,400	Not work
ทำงาน	103,826	5,571	9,984	12,349	12,568	12,940	12,965	11,641	9,369	6,907	4,166	2,495	2,871	Work
ผู้จัดการ ข้าราชการระดับอาวุโส และผู้บัญญัติกฎหมาย	929	4	25	73	100	132	161	152	135	92	34	14	7	Managers
ผู้ประกอบการวิชาชีพด้านต่าง ๆ	3,065	11	273	850	733	386	278	276	179	66	11	1	1	Professionals
เจ้าหน้าที่เทคนิค และผู้ประกอบการวิชาชีพ ที่เกี่ยวข้องกับด้านต่าง ๆ	863	5	109	190	130	131	105	88	60	29	9	4	3	Technicians and associate professionals
เสมียน	946	9	115	315	197	117	79	56	44	12	1	-	-	Clerical support workers
พนักงานบริการ และผู้จำหน่ายสินค้า	6,862	184	442	809	828	881	962	911	811	512	252	128	142	Service and sales workers
ผู้ปฏิบัติงานที่มีฝีมือด้านการเกษตร ป่าไม้ และการประมง	75,560	4,665	7,065	8,248	8,605	9,172	9,394	8,324	6,663	5,319	3,412	2,155	2,537	Skilled agricultural, forestry and fishery workers
ช่างฝีมือ และผู้ปฏิบัติงานที่เกี่ยวข้อง	1,334	45	102	158	173	177	166	160	168	93	48	18	26	Craft and related trades workers
ผู้ควบคุมเครื่องจักรโรงงานและเครื่องจักร และผู้ปฏิบัติงานด้านการประกอบ	729	11	43	84	88	123	120	110	83	48	9	3	7	Plant and machine operators and assemblers
ผู้ประกอบการอาชีพงานพื้นฐาน	11,735	540	1,156	1,444	1,570	1,687	1,559	1,340	1,098	689	374	160	118	Elementary occupations
ทหาร	1,485	44	626	145	112	92	114	205	110	30	3	1	2	Armed forces occupations
ทำงานแต่ไม่ทราบอาชีพ	319	54	28	33	31	41	26	20	18	18	14	10	27	Work but unknown occupation
ไม่ทราบ	2,404	1,537	261	120	64	42	37	61	48	28	29	36	140	Unknown

ตารางที่ 14 ประชากรอายุ 15 ปีขึ้นไปทำงานในรอบปี จำแนกตามหมวดอาชีพ กลุ่มอายุ เพศ และเขตการปกครอง (ต่อ)

Table 14 Usually economically active population 15 years of age and over by occupation, age group, sex and area (Contd.)

หมวดอาชีพ เพศ และเขตการปกครอง	รวม Total	กลุ่มอายุ Age group												Major occupation group, sex and area
		15 - 19	20 - 24	25 - 29	30 - 34	35 - 39	40 - 44	45 - 49	50 - 54	55 - 59	60 - 64	65 - 69	70 ขึ้นไป and over	
ชาย	66,138	7,031	6,313	6,862	6,718	6,855	6,898	6,466	5,478	4,090	3,023	2,151	4,253	Male
ไม่ทำงาน	9,582	3,155	784	423	296	194	189	224	304	341	592	613	2,467	Not work
ทำงาน	55,372	3,090	5,403	6,377	6,397	6,643	6,691	6,216	5,156	3,733	2,419	1,522	1,727	Work
ผู้จัดการ ข้าราชการระดับอาวุโส และผู้บัญญัติกฎหมาย	685	1	9	44	69	97	117	109	118	76	28	12	6	Managers
ผู้ประกอบการวิชาชีพด้านต่าง ๆ	1,412	2	92	362	307	199	159	143	93	44	8	1	1	Professionals
เจ้าหน้าที่เทคนิค และผู้ประกอบการวิชาชีพ ที่เกี่ยวข้องกับด้านต่าง ๆ	449	2	49	82	68	80	57	50	39	18	1	2	1	Technicians and associate professionals
เสมียน	301	4	33	85	63	33	28	35	16	5	-	-	-	Clerical support workers
พนักงานบริการ และผู้จำหน่ายสินค้า	2,872	60	143	343	361	347	401	364	363	248	108	61	72	Service and sales workers
ผู้ปฏิบัติงานที่มีฝีมือด้านการเกษตร ป่าไม้ และการประมง	39,251	2,525	3,582	4,216	4,250	4,570	4,683	4,330	3,531	2,781	1,963	1,308	1,512	Skilled agricultural, forestry and fishery workers
ช่างฝีมือ และผู้ปฏิบัติงานที่เกี่ยวข้อง	986	38	89	138	130	135	110	106	113	64	32	13	18	Craft and related trades workers
ผู้ควบคุมเครื่องจักรโรงงานและเครื่องจักร และผู้ปฏิบัติงานด้านการประกอบ	647	9	38	73	83	107	105	97	76	40	7	3	7	Plant and machine operators and assemblers
ผู้ประกอบการอาชีพงานพื้นฐาน	7,166	377	733	877	944	966	909	773	693	421	263	117	94	Elementary occupations
ทหาร	1,451	43	624	140	107	89	109	199	107	29	2	1	1	Armed forces occupations
ทำงานแต่ไม่ทราบอาชีพ	152	28	11	17	15	19	14	9	8	9	5	3	14	Work but unknown occupation
ไม่ทราบ	1,184	787	126	62	25	18	19	26	18	16	12	17	59	Unknown

ตารางที่ 14 ประชากรอายุ 15 ปีขึ้นไปทำงานในรอบปี จำแนกตามหมวดอาชีพ กลุ่มอายุ เพศ และเขตการปกครอง (ต่อ)

Table 14 Usually economically active population 15 years of age and over by occupation, age group, sex and area (Contd.)

หมวดอาชีพ เพศ และเขตการปกครอง	รวม Total	กลุ่มอายุ Age group												Major occupation group, sex and area
		15 - 19	20 - 24	25 - 29	30 - 34	35 - 39	40 - 44	45 - 49	50 - 54	55 - 59	60 - 64	65 - 69	70 ขึ้นไป and over	
หญิง	63,885	7,095	5,898	6,862	6,828	6,798	6,811	5,989	4,905	3,948	2,700	1,891	4,159	Female
ไม่ทำงาน	14,211	3,863	1,182	833	618	477	519	529	662	761	936	899	2,933	Not work
ทำงาน	48,454	2,482	4,582	5,972	6,171	6,297	6,274	5,425	4,213	3,174	1,747	973	1,144	Work
ผู้จัดการ ข้าราชการระดับอาวุโส และผู้บัญญัติกฎหมาย	244	3	16	29	32	35	45	43	17	16	5	2	1	Managers
ผู้ประกอบการวิชาชีพด้านต่าง ๆ	1,653	9	180	488	426	187	120	133	86	22	2	-	-	Professionals
เจ้าหน้าที่เทคนิค และผู้ประกอบการวิชาชีพ ที่เกี่ยวข้องกับด้านต่าง ๆ	413	3	60	107	62	51	48	37	21	11	7	2	2	Technicians and associate professionals
เสมียน	645	5	82	230	134	84	51	21	29	8	1	-	-	Clerical support workers
พนักงานบริการ และผู้จำหน่ายสินค้า	3,990	124	299	466	466	534	561	547	448	264	144	67	71	Service and sales workers
ผู้ปฏิบัติงานที่มีฝีมือด้านการเกษตร ป่าไม้ และการประมง	36,309	2,140	3,484	4,032	4,355	4,602	4,712	3,994	3,132	2,538	1,449	847	1,025	Skilled agricultural, forestry and fishery workers
ช่างฝีมือ และผู้ปฏิบัติงานที่เกี่ยวข้อง	347	7	14	20	43	42	56	54	55	29	16	4	7	Craft and related trades workers
ผู้ควบคุมเครื่องจักรโรงงานและเครื่องจักร และผู้ปฏิบัติงานด้านการประกอบ	82	1	4	11	6	16	15	13	7	8	1	-	-	Plant and machine operators and assemblers
ผู้ประกอบการอาชีพงานพื้นฐาน	4,569	163	423	568	626	722	650	567	405	268	112	43	24	Elementary occupations
ทหาร	34	1	2	5	6	3	5	5	3	1	1	-	1	Armed forces occupations
ทำงานแต่ไม่ทราบอาชีพ	167	26	17	16	16	22	12	11	10	9	8	7	13	Work but unknown occupation
ไม่ทราบ	1,220	750	135	58	39	24	18	35	30	13	17	19	81	Unknown

ตารางที่ 15 ประชากรอายุ 15 ปีขึ้นไปทำงานในรอบปี จำแนกตามหมวดอุตสาหกรรม กลุ่มอายุ เพศ และเขตการปกครอง

Table 15 Usually economically active population 15 years of age and over by industry, age group, sex and area

หมวดอุตสาหกรรม เพศ และเขตการปกครอง	รวม Total	กลุ่มอายุ Age group												Major industry group, sex and area
		15 - 19	20 - 24	25 - 29	30 - 34	35 - 39	40 - 44	45 - 49	50 - 54	55 - 59	60 - 64	65 - 69	70 ขึ้นไป and over	
ยอดรวม	120,981	5,950	11,014	14,278	14,801	15,004	15,323	14,037	11,520	8,256	4,802	2,863	3,132	Total
เกษตรกรรม การป่าไม้ และการประมง	85,376	5,032	7,783	9,100	9,643	10,343	10,723	9,608	7,835	6,183	3,938	2,455	2,733	Agriculture, forestry and fishing
การทำเหมืองแร่ และเหมืองหิน	81	5	9	10	11	10	12	9	9	3	2	-	1	Mining and quarrying
การผลิต	827	11	40	56	101	105	106	108	113	79	51	27	30	Manufacturing
การไฟฟ้า ก๊าซ ไอน้ำ และระบบปรับอากาศ	171	3	15	27	27	19	30	22	20	8	-	-	-	Electricity, gas, steam and air conditioning supply
การจัดหาน้ำ การจัดการ และการบำบัดน้ำเสีย ของเสีย และสิ่งปฏิกูล	103	1	10	12	14	13	11	12	17	11	2	-	-	Water supply; sewerage, waste management and remediation activities
การก่อสร้าง	2,725	105	243	317	383	415	376	354	299	150	60	14	9	Construction
การขายส่งและการขายปลีก การซ่อมยานยนต์และจักรยายนต์	6,634	196	450	761	740	764	866	836	799	572	305	163	182	Wholesale and retail trade; repair of motor vehicles motorcycles
การขนส่ง และสถานที่เก็บสินค้า	517	4	20	52	63	86	98	75	67	31	8	6	6	Transportation and storage
ที่พักแรมและบริการด้านอาหาร	2,841	79	267	368	349	339	353	380	332	188	90	50	45	Accommodation and food service activities
ข้อมูลข่าวสารและการสื่อสาร	165	-	17	36	36	19	28	13	8	8	1	-	-	Information and communication
กิจกรรมทางการเงินและการประกันภัย	384	1	34	108	70	55	57	29	24	5	1	-	-	Financial and insurance activities
กิจกรรมอสังหาริมทรัพย์	14	1	-	-	1	-	4	4	1	-	1	1	-	Real estate activities
กิจกรรมทางวิชาชีพ วิทยาศาสตร์ และเทคนิค	161	2	19	28	19	28	22	21	17	6	-	-	-	Professional, scientific and technical activities
กิจกรรมการบริหาร และการบริการสนับสนุน	223	8	15	36	48	34	38	21	15	5	1	-	1	Administrative and support service activities
การบริหารราชการ การป้องกันประเทศ และการประกันสังคมภาคบังคับ	7,481	70	894	1,078	1,096	1,024	1,043	1,044	792	361	50	18	8	Public administration and defence; compulsory social security
การศึกษา	4,003	17	333	1,057	848	457	351	387	361	162	25	3	1	Education
กิจกรรมด้านสุขภาพและงานสังคมสงเคราะห์	1,778	15	162	335	384	263	231	223	115	37	9	3	1	Human health and social work activities
ศิลปะ ความบันเทิง และนันทนาการ	216	1	6	30	39	27	28	41	25	9	7	1	2	Arts, entertainment and recreation
กิจกรรมบริการด้านอื่น ๆ	4,471	214	426	518	553	613	630	577	398	256	159	79	49	Other service activities
กิจกรรมการจ้างงานในครัวเรือนส่วนบุคคล กิจกรรมการผลิตสินค้าและบริการ ที่ทำขึ้นเองเพื่อใช้ในครัวเรือน ซึ่งไม่สามารถ จำแนกกิจกรรมได้อย่างชัดเจน	2,424	128	231	296	340	337	290	251	249	157	70	34	41	Activities of households as employers; undifferentiated goods and services-producing activities of households for own use
กิจกรรมขององค์การระหว่างประเทศ และภาคีสมาชิก	28	-	5	13	4	4	2	-	-	1	-	-	-	Activities of extraterritorial organizations and bodies
ไม่ทราบ	358	53	35	40	33	51	23	22	25	24	20	8	23	Unknown

ตารางที่ 15 ประชากรอายุ 15 ปีขึ้นไปทำงานในรอบปี จำแนกตามหมวดอุตสาหกรรม กลุ่มอายุ เพศ และเขตการปกครอง (ต่อ)

Table 15 Usually economically active population 15 years of age and over by industry, age group, sex and area (Contd.)

หมวดอุตสาหกรรม เพศ และเขตการปกครอง	รวม Total	กลุ่มอายุ Age group												Major industry group, sex and area
		15 - 19	20 - 24	25 - 29	30 - 34	35 - 39	40 - 44	45 - 49	50 - 54	55 - 59	60 - 64	65 - 69	70 ขึ้นไป and over	
ชาย	64,299	3,314	5,921	7,295	7,518	7,672	7,892	7,426	6,324	4,496	2,784	1,741	1,915	Male
เกษตรกรรม การป่าไม้ และการประมง	44,520	2,744	3,985	4,654	4,782	5,141	5,338	4,983	4,176	3,265	2,290	1,495	1,666	Agriculture, forestry and fishing
การทำเหมืองแร่ และเหมืองหิน	47	3	2	5	8	7	10	3	5	2	1	-	1	Mining and quarrying
การผลิต	330	3	23	29	40	47	31	34	31	33	26	13	21	Manufacturing
การไฟฟ้า ก๊าซ ไอน้ำ และระบบปรับอากาศ	150	3	13	25	24	13	27	20	17	7	-	-	-	Electricity, gas, steam and air conditioning supply
การจัดหาน้ำ การจัดการ และการบำบัดน้ำเสีย ของเสีย และสิ่งปฏิกูล	83	1	7	10	13	11	10	10	9	10	2	-	-	Water supply; sewerage, waste management and remediation activities
การก่อสร้าง	2,277	91	214	268	309	325	303	291	259	136	60	12	9	Construction
การขายส่งและการขายปลีก การซ่อมยานยนต์และจักรยายนต์	2,818	111	208	379	353	288	315	297	302	246	133	87	99	Wholesale and retail trade; repair of motor vehicles motorcycles
การขนส่ง และสถานที่เก็บสินค้า	423	4	17	44	47	69	80	62	56	24	8	6	6	Transportation and storage
ที่พักแรมและบริการด้านอาหาร	957	29	77	140	146	105	101	99	115	66	40	23	18	Accommodation and food service activities
ข้อมูลข่าวสารและการสื่อสาร	121	-	10	28	22	13	24	10	6	7	1	-	-	Information and communication
กิจกรรมทางการเงินและการประกันภัย	180	-	17	32	32	30	29	19	16	5	-	-	-	Financial and insurance activities
กิจกรรมอสังหาริมทรัพย์	10	1	-	-	-	-	3	3	1	-	1	1	-	Real estate activities
กิจกรรมทางวิชาชีพ วิทยาศาสตร์ และเทคนิค	102	1	10	16	12	19	15	12	12	6	-	-	-	Professional, scientific and technical activities
กิจกรรมการบริหาร และการบริการสนับสนุน	134	4	7	21	30	19	22	15	10	3	1	-	1	Administrative and support service activities
การบริหารราชการ การป้องกันประเทศ และการประกันสังคมภาคบังคับ	5,682	64	755	614	726	753	829	847	705	318	46	17	6	Public administration and defence; compulsory social security
การศึกษา	1,833	2	118	425	348	220	184	198	198	115	20	3	1	Education
กิจกรรมด้านสุขภาพและงานสังคมสงเคราะห์	625	3	44	115	119	95	101	77	45	16	6	3	-	Human health and social work activities
ศิลปะ ความบันเทิง และนันทนาการ	105	-	1	18	19	12	12	20	11	5	4	1	2	Arts, entertainment and recreation
กิจกรรมบริการด้านอื่น ๆ	2,448	155	266	296	294	307	300	300	211	131	89	58	42	Other service activities
กิจกรรมการจ้างงานในครัวเรือนส่วนบุคคล กิจกรรมการผลิตสินค้าและบริการ ที่ทำขึ้นเองเพื่อใช้ในครัวเรือน ซึ่งไม่สามารถ จำแนกกิจกรรมได้อย่างชัดเจน	1,258	69	131	148	172	171	144	121	126	88	44	18	28	Activities of households as employers; undifferentiated goods and services-producing activities of households for own use
กิจกรรมขององค์การระหว่างประเทศ และภาคีสมาชิก	19	-	3	9	4	1	2	-	-	-	-	-	-	Activities of extraterritorial organizations and bodies
ไม่ทราบ	176	24	16	20	20	27	11	8	10	14	10	3	13	Unknown

ตารางที่ 15 ประชากรอายุ 15 ปีขึ้นไปทำงานในรอบปี จำแนกตามหมวดอุตสาหกรรม กลุ่มอายุ เพศ และเขตการปกครอง (ต่อ)

Table 15 Usually economically active population 15 years of age and over by industry, age group, sex and area (Contd.)

หมวดอุตสาหกรรม เพศ และเขตการปกครอง	รวม Total	กลุ่มอายุ Age group												Major industry group, sex and area
		15 - 19	20 - 24	25 - 29	30 - 34	35 - 39	40 - 44	45 - 49	50 - 54	55 - 59	60 - 64	65 - 69	70 ขึ้นไป and over	
หญิง	56,683	2,636	5,093	6,983	7,283	7,332	7,431	6,610	5,196	3,760	2,019	1,122	1,217	Female
เกษตรกรรม การป่าไม้ และการประมง	40,857	2,288	3,798	4,447	4,861	5,201	5,385	4,626	3,659	2,918	1,648	960	1,066	Agriculture, forestry and fishing
การทำเหมืองแร่ และเหมืองหิน	34	1	7	5	4	3	2	6	3	1	1	-	-	Mining and quarrying
การผลิต	497	8	17	27	61	57	75	74	83	46	25	14	9	Manufacturing
การไฟฟ้า ก๊าซ ไอน้ำ และระบบปรับอากาศ	22	-	2	2	4	5	2	2	3	1	-	-	-	Electricity, gas, steam and air conditioning supply
การจัดหาน้ำ การจัดการ และการบำบัดน้ำเสีย ของเสีย และสิ่งปฏิกูล	21	-	2	2	1	1	1	3	8	1	-	-	-	Water supply; sewerage, waste management and remediation activities
การก่อสร้าง	448	14	29	49	74	90	74	63	39	14	-	1	-	Construction
การขายส่งและการขายปลีก การซ่อมยานยนต์และจักรยายนต์	3,816	86	242	381	388	476	552	538	497	326	171	76	82	Wholesale and retail trade; repair of motor vehicles motorcycles
การขนส่ง และสถานที่เก็บสินค้า	94	-	3	8	17	18	18	14	11	7	-	-	-	Transportation and storage
ที่พักแรมและบริการด้านอาหาร	1,883	50	190	229	204	235	252	281	217	123	50	27	27	Accommodation and food service activities
ข้อมูลข่าวสารและการสื่อสาร	43	-	7	8	14	6	4	3	1	1	-	-	-	Information and communication
กิจกรรมทางการเงินและการประกันภัย	204	1	17	76	38	24	28	10	8	-	1	-	-	Financial and insurance activities
กิจกรรมอสังหาริมทรัพย์	4	-	-	-	1	-	1	1	-	-	-	-	-	Real estate activities
กิจกรรมทางวิชาชีพ วิทยาศาสตร์ และเทคนิค	59	1	10	12	7	9	7	8	5	-	-	-	-	Professional, scientific and technical activities
กิจกรรมการบริหาร และการบริการสนับสนุน	89	5	8	15	18	14	17	7	5	1	-	-	-	Administrative and support service activities
การบริหารราชการ การป้องกันประเทศ และการประกันสังคมภาคบังคับ	1,799	6	140	464	369	271	214	197	87	43	5	1	2	Public administration and defence; compulsory social security
การศึกษา	2,169	15	215	632	500	236	166	189	163	47	5	-	-	Education
กิจกรรมด้านสุขภาพและงานสังคมสงเคราะห์	1,153	12	118	220	265	168	129	146	70	21	4	-	1	Human health and social work activities
ศิลปะ ความบันเทิง และนันทนาการ	111	1	5	12	20	16	16	21	13	4	3	-	-	Arts, entertainment and recreation
กิจกรรมบริการด้านอื่น ๆ	2,022	59	161	222	259	306	331	277	187	124	70	21	6	Other service activities
กิจกรรมการจ้างงานในครัวเรือนส่วนบุคคล กิจกรรมการผลิตสินค้าและบริการ ที่ทำขึ้นเองเพื่อใช้ในครัวเรือน ซึ่งไม่สามารถ จำแนกกิจกรรมได้อย่างชัดเจน	1,165	59	100	148	168	166	146	130	123	70	26	17	12	Activities of households as employers; undifferentiated goods- and services-producing activities of households for own use
กิจกรรมขององค์การระหว่างประเทศ และภาคีสมาชิก	9	-	2	4	-	2	-	-	-	1	-	-	-	Activities of extraterritorial organizations and bodies
ไม่ทราบ	183	30	19	20	14	24	12	14	15	10	10	4	10	Unknown

ตารางที่ 15 ประชากรอายุ 15 ปีขึ้นไปทำงานในรอบปี จำแนกตามหมวดอุตสาหกรรม กลุ่มอายุ เพศ และเขตการปกครอง (ต่อ)

Table 15 Usually economically active population 15 years of age and over by industry, age group, sex and area (Contd.)

หมวดอุตสาหกรรม เพศ และเขตการปกครอง	รวม Total	กลุ่มอายุ Age group												Major industry group, sex and area
		15 - 19	20 - 24	25 - 29	30 - 34	35 - 39	40 - 44	45 - 49	50 - 54	55 - 59	60 - 64	65 - 69	70 ขึ้นไป and over	
ในเขตเทศบาล	17,155	379	1,029	1,929	2,233	2,064	2,359	2,396	2,151	1,349	636	369	261	Municipal area
เกษตรกรรม การป่าไม้ และการประมง	5,976	189	369	413	551	669	868	852	766	584	360	222	134	Agriculture, forestry and fishing
การทำเหมืองแร่ และเหมืองหิน	6	-	-	1	-	-	1	2	1	-	-	-	-	Mining and quarrying
การผลิต	252	3	14	11	21	27	36	37	37	29	20	12	6	Manufacturing
การไฟฟ้า ก๊าซ ไอน้ำ และระบบปรับอากาศ	37	-	3	6	4	3	6	4	10	1	-	-	-	Electricity, gas, steam and air conditioning supply
การจัดหาน้ำ การจัดการ และการบำบัดน้ำเสีย ของเสีย และสิ่งปฏิกูล	26	-	1	1	3	4	-	4	7	4	-	-	-	Water supply; sewerage, waste management and remediation activities
การก่อสร้าง	396	17	34	35	44	42	64	77	38	31	10	1	1	Construction
การขายส่งและการขายปลีก การซ่อมยานยนต์และจักรยายนต์	2,475	54	157	264	282	269	309	321	331	235	113	64	76	Wholesale and retail trade; repair of motor vehicles motorcycles
การขนส่ง และสถานที่เก็บสินค้า	184	-	3	19	29	28	38	26	26	9	4	1	1	Transportation and storage
ที่พักแรมและบริการด้านอาหาร	1,153	21	93	119	139	135	153	155	164	89	42	27	16	Accommodation and food service activities
ข้อมูลข่าวสารและการสื่อสาร	86	-	3	20	19	9	19	7	4	6	-	-	-	Information and communication
กิจกรรมทางการเงินและการประกันภัย	201	1	10	62	33	35	27	16	13	3	-	-	-	Financial and insurance activities
กิจกรรมอสังหาริมทรัพย์	8	1	-	-	-	-	3	3	-	-	1	-	-	Real estate activities
กิจกรรมทางวิชาชีพ วิทยาศาสตร์ และเทคนิค	66	1	6	12	3	18	12	6	6	3	-	-	-	Professional, scientific and technical activities
กิจกรรมการบริหาร และการบริการสนับสนุน	80	3	4	11	27	10	14	4	3	1	-	-	1	Administrative and support service activities
การบริหารราชการ การป้องกันประเทศ และการประกันสังคมภาคบังคับ	2,343	7	91	377	411	325	346	348	292	128	13	4	1	Public administration and defence; compulsory social security
การศึกษา	1,238	-	67	288	240	136	120	149	163	63	10	1	-	Education
กิจกรรมด้านสุขภาพและงานสังคมสงเคราะห์	695	1	45	103	169	100	93	100	56	20	3	2	1	Human health and social work activities
ศิลปะ ความบันเทิง และนันทนาการ	57	-	1	9	10	4	3	17	9	-	2	1	-	Arts, entertainment and recreation
กิจกรรมบริการด้านอื่น ๆ	1,221	42	74	119	154	160	166	196	152	84	40	21	14	Other service activities
กิจกรรมการจ้างงานในครัวเรือนส่วนบุคคล กิจกรรมการผลิตสินค้าและบริการ ที่ทำขึ้นเองเพื่อใช้ในครัวเรือน ซึ่งไม่สามารถ จำแนกกิจกรรมได้อย่างชัดเจน	591	31	47	50	88	81	79	64	68	53	17	7	6	Activities of households as employers; undifferentiated goods and services-producing activities of households for own use
กิจกรรมขององค์การระหว่างประเทศ และภาคีสมาชิก	12	-	1	6	3	1	-	-	-	1	-	-	-	Activities of extraterritorial organizations and bodies
ไม่ทราบ	50	7	6	2	4	6	1	6	6	4	1	3	3	Unknown

ตารางที่ 15 ประชากรอายุ 15 ปีขึ้นไปทำงานในรอบปี จำแนกตามหมวดอุตสาหกรรม กลุ่มอายุ เพศ และเขตการปกครอง (ต่อ)

Table 15 Usually economically active population 15 years of age and over by industry, age group, sex and area (Contd.)

หมวดอุตสาหกรรม เพศ และเขตการปกครอง	รวม Total	กลุ่มอายุ Age group												Major industry group, sex and area
		15 - 19	20 - 24	25 - 29	30 - 34	35 - 39	40 - 44	45 - 49	50 - 54	55 - 59	60 - 64	65 - 69	70 ขึ้นไป and over	
ชาย	8,927	225	518	918	1,121	1,030	1,202	1,210	1,168	763	365	219	188	Male
เกษตรกรรม การป่าไม้ และการประมง	3,153	111	211	198	262	323	422	428	409	334	210	135	110	Agriculture, forestry and fishing
การทำเหมืองแร่ และเหมืองหิน	4	-	-	1	-	-	1	1	-	-	-	-	-	Mining and quarrying
การผลิต	102	1	10	6	11	13	9	11	11	14	11	3	3	Manufacturing
การไฟฟ้า ก๊าซ ไอน้ำ และระบบปรับอากาศ	34	-	3	6	4	1	6	4	8	1	-	-	-	Electricity, gas, steam and air conditioning supply
การจัดหาน้ำ การจัดการ และการบำบัดน้ำเสีย ของเสีย และสิ่งปฏิกูล	19	-	1	1	3	3	-	1	6	3	-	-	-	Water supply; sewerage, waste management and remediation activities
การก่อสร้าง	332	15	31	31	34	35	51	62	32	29	10	1	1	Construction
การขายส่งและการขายปลีก การซ่อมยานยนต์และจักรยายนต์	1,094	34	72	135	139	116	126	115	127	99	50	38	44	Wholesale and retail trade; repair of motor vehicles motorcycles
การขนส่ง และสถานที่เก็บสินค้า	147	-	3	16	17	24	35	21	19	6	4	1	1	Transportation and storage
ที่พักแรมและบริการด้านอาหาร	431	4	24	60	73	54	45	41	62	28	23	11	6	Accommodation and food service activities
ข้อมูลข่าวสารและการสื่อสาร	64	-	1	16	14	4	17	4	3	4	-	-	-	Information and communication
กิจกรรมทางการเงินและการประกันภัย	97	-	6	19	19	17	14	10	10	3	-	-	-	Financial and insurance activities
กิจกรรมอสังหาริมทรัพย์	6	1	-	-	-	-	1	1	-	-	1	-	-	Real estate activities
กิจกรรมทางวิชาชีพ วิทยาศาสตร์ และเทคนิค	46	1	3	8	3	13	7	4	4	3	-	-	-	Professional, scientific and technical activities
กิจกรรมการบริหาร และการบริการสนับสนุน	48	1	1	4	18	6	10	4	1	-	-	-	1	Administrative and support service activities
การบริหารราชการ การป้องกันประเทศ และการประกันสังคมภาคบังคับ	1,590	5	38	174	248	213	261	266	259	107	13	4	1	Public administration and defence; compulsory social security
การศึกษา	534	-	29	109	92	60	55	68	71	40	7	1	-	Education
กิจกรรมด้านสุขภาพและงานสังคมสงเคราะห์	218	-	8	31	57	33	33	21	23	9	1	2	-	Human health and social work activities
ศิลปะ ความบันเทิง และนันทนาการ	36	-	-	4	7	3	1	11	6	-	1	1	-	Arts, entertainment and recreation
กิจกรรมบริการด้านอื่น ๆ	637	35	45	65	71	75	64	103	82	48	20	14	14	Other service activities
กิจกรรมการจ้างงานในครัวเรือนส่วนบุคคล กิจกรรมการผลิตสินค้าและบริการ ที่ทำขึ้นเองเพื่อใช้ในครัวเรือน ซึ่งไม่สามารถ จำแนกกิจกรรมได้อย่างชัดเจน	299	14	27	28	44	34	40	31	31	32	11	4	4	Activities of households as employers; undifferentiated goods and services-producing activities of households for own use
กิจกรรมขององค์การระหว่างประเทศ และภาคีสมาชิก	10	-	1	6	3	-	-	-	-	-	-	-	-	Activities of extraterritorial organizations and bodies
ไม่ทราบ	27	1	4	1	4	4	1	1	3	3	1	1	1	Unknown

ตารางที่ 15 ประชากรอายุ 15 ปีขึ้นไปทำงานในรอบปี จำแนกตามหมวดอุตสาหกรรม กลุ่มอายุ เพศ และเขตการปกครอง (ต่อ)

Table 15 Usually economically active population 15 years of age and over by industry, age group, sex and area (Contd.)

หมวดอุตสาหกรรม เพศ และเขตการปกครอง	รวม Total	กลุ่มอายุ Age group												Major industry group, sex and area
		15 - 19	20 - 24	25 - 29	30 - 34	35 - 39	40 - 44	45 - 49	50 - 54	55 - 59	60 - 64	65 - 69	70 ขึ้นไป and over	
หญิง	8,228	154	511	1,011	1,112	1,034	1,157	1,186	983	586	271	150	73	Female
เกษตรกรรม การป่าไม้ และการประมง	2,823	78	158	215	290	346	445	425	357	250	150	88	23	Agriculture, forestry and fishing
การทำเหมืองแร่ และเหมืองหิน	3	-	-	-	-	-	-	1	1	-	-	-	-	Mining and quarrying
การผลิต	150	1	4	5	10	14	27	26	26	15	8	9	3	Manufacturing
การไฟฟ้า ก๊าซ ไอน้ำ และระบบปรับอากาศ	3	-	-	-	-	1	-	-	1	-	-	-	-	Electricity, gas, steam and air conditioning supply
การจัดหาน้ำ การจัดการ และการบำบัดน้ำเสีย ของเสีย และสิ่งปฏิกูล	7	-	-	-	-	1	-	3	1	1	-	-	-	Water supply; sewerage, waste management and remediation activities
การก่อสร้าง	64	3	2	4	10	7	13	16	6	3	-	-	-	Construction
การขายส่งและการขายปลีก การซ่อมยานยนต์และจักรยายนต์	1,381	20	85	129	143	154	183	206	203	136	64	26	33	Wholesale and retail trade; repair of motor vehicles motorcycles
การขนส่ง และสถานที่เก็บสินค้า	37	-	-	3	12	4	3	4	7	3	-	-	-	Transportation and storage
ที่พักแรมและบริการด้านอาหาร	722	16	69	60	66	81	108	113	102	60	19	16	10	Accommodation and food service activities
ข้อมูลข่าวสารและการสื่อสาร	22	-	1	4	4	4	1	3	1	1	-	-	-	Information and communication
กิจกรรมทางการเงินและการประกันภัย	104	1	4	44	15	18	13	6	3	-	-	-	-	Financial and insurance activities
กิจกรรมอสังหาริมทรัพย์	3	-	-	-	-	-	1	1	-	-	-	-	-	Real estate activities
กิจกรรมทางวิชาชีพ วิทยาศาสตร์ และเทคนิค	20	-	3	4	-	6	4	1	1	-	-	-	-	Professional, scientific and technical activities
กิจกรรมการบริหาร และการบริการสนับสนุน	32	1	3	7	9	4	4	-	1	1	-	-	-	Administrative and support service activities
การบริหารราชการ การป้องกันประเทศ และการประกันสังคมภาคบังคับ	753	1	53	204	163	112	85	82	32	21	-	-	-	Public administration and defence; compulsory social security
การศึกษา	704	-	38	178	148	76	65	81	92	23	3	-	-	Education
กิจกรรมด้านสุขภาพและงานสังคมสงเคราะห์	477	1	37	72	113	67	61	79	33	11	1	-	1	Human health and social work activities
ศิลปะ ความบันเทิง และนันทนาการ	21	-	1	4	3	1	1	6	3	-	1	-	-	Arts, entertainment and recreation
กิจกรรมบริการด้านอื่น ๆ	585	7	29	54	83	85	101	92	70	35	20	7	-	Other service activities
กิจกรรมการจ้างงานในครัวเรือนส่วนบุคคล กิจกรรมการผลิตสินค้าและบริการ ที่ทำขึ้นเองเพื่อใช้ในครัวเรือน ซึ่งไม่สามารถ จำแนกกิจกรรมได้อย่างชัดเจน	292	18	20	22	44	47	39	34	37	21	6	3	1	Activities of households as employers; undifferentiated goods and services-producing activities of households for own use
กิจกรรมขององค์การระหว่างประเทศ และภาคีสมาชิก	2	-	-	-	-	1	-	-	-	1	-	-	-	Activities of extraterritorial organizations and bodies
ไม่ทราบ	23	5	3	1	-	2	-	4	3	1	-	1	1	Unknown

ตารางที่ 15 ประชากรอายุ 15 ปีขึ้นไปทำงานในรอบปี จำแนกตามหมวดอุตสาหกรรม กลุ่มอายุ เพศ และเขตการปกครอง (ต่อ)

Table 15 Usually economically active population 15 years of age and over by industry, age group, sex and area (Contd.)

หมวดอุตสาหกรรม เพศ และเขตการปกครอง	รวม Total	กลุ่มอายุ Age group												Major industry group, sex and area
		15 - 19	20 - 24	25 - 29	30 - 34	35 - 39	40 - 44	45 - 49	50 - 54	55 - 59	60 - 64	65 - 69	70 ขึ้นไป and over	
นอกเขตเทศบาล	103,826	5,571	9,984	12,349	12,568	12,940	12,965	11,641	9,369	6,907	4,166	2,495	2,871	Non-municipal area
เกษตรกรรม การป่าไม้ และการประมง	79,400	4,843	7,414	8,687	9,092	9,674	9,855	8,756	7,069	5,599	3,578	2,233	2,599	Agriculture, forestry and fishing
การทำเหมืองแร่ และเหมืองหิน	75	5	9	9	11	10	11	7	8	3	2	-	1	Mining and quarrying
การผลิต	575	8	25	46	80	78	70	71	76	50	31	16	24	Manufacturing
การไฟฟ้า ก๊าซ ไอน้ำ และระบบปรับอากาศ	134	3	13	21	23	16	24	18	10	7	-	-	-	Electricity, gas, steam and air conditioning supply
การจัดหาน้ำ การจัดการ และการบำบัดน้ำเสีย ของเสีย และสิ่งปฏิกูล	77	1	8	11	11	8	11	8	10	7	2	-	-	Water supply; sewerage, waste management and remediation activities
การก่อสร้าง	2,329	88	209	282	339	373	312	276	260	119	50	12	8	Construction
การขายส่งและการขายปลีก การซ่อมยานยนต์และจักรยายนต์	4,158	142	293	497	459	495	557	515	468	337	191	99	105	Wholesale and retail trade; repair of motor vehicles motorcycles
การขนส่ง และสถานที่เก็บสินค้า	333	4	17	33	35	58	60	50	41	22	4	4	4	Transportation and storage
ที่พักแรมและบริการด้านอาหาร	1,688	58	174	249	211	204	199	225	168	99	48	23	29	Accommodation and food service activities
ข้อมูลข่าวสารและการสื่อสาร	78	-	14	16	17	10	9	5	4	2	1	-	-	Information and communication
กิจกรรมทางการเงินและการประกันภัย	183	-	23	46	36	20	30	14	11	2	1	-	-	Financial and insurance activities
กิจกรรมอสังหาริมทรัพย์	5	-	-	-	1	-	1	1	1	-	-	1	-	Real estate activities
กิจกรรมทางวิชาชีพ วิทยาศาสตร์ และเทคนิค	95	1	13	15	17	9	10	15	11	3	-	-	-	Professional, scientific and technical activities
กิจกรรมการบริหาร และการบริการสนับสนุน	143	5	10	25	21	24	24	17	12	3	1	-	-	Administrative and support service activities
การบริหารราชการ การป้องกันประเทศ และการประกันสังคมภาคบังคับ	5,138	64	803	701	685	699	697	696	501	233	38	14	7	Public administration and defence; compulsory social security
การศึกษา	2,765	17	266	770	608	321	231	238	199	98	16	1	1	Education
กิจกรรมด้านสุขภาพและงานสังคมสงเคราะห์	1,084	14	117	232	215	163	137	123	59	17	7	1	-	Human health and social work activities
ศิลปะ ความบันเทิง และนันทนาการ	159	1	5	21	28	23	25	24	16	9	5	-	2	Arts, entertainment and recreation
กิจกรรมบริการด้านอื่น ๆ	3,249	172	353	398	399	453	465	381	246	172	119	58	35	Other service activities
กิจกรรมการจ้างงานในครัวเรือนส่วนบุคคล กิจกรรมการผลิตสินค้าและบริการ ที่ทำขึ้นเองเพื่อใช้ในครัวเรือน ซึ่งไม่สามารถ จำแนกกิจกรรมได้อย่างชัดเจน	1,832	97	184	246	252	255	212	187	181	104	53	27	35	Activities of households as employers; undifferentiated goods and services-producing activities of households for own use
กิจกรรมขององค์การระหว่างประเทศ และภาคีสมาชิก	16	-	3	7	1	2	2	-	-	-	-	-	-	Activities of extraterritorial organizations and bodies
ไม่ทราบ	309	47	28	38	30	45	22	17	19	20	19	5	20	Unknown

ตารางที่ 15 ประชากรอายุ 15 ปีขึ้นไปทำงานในรอบปี จำแนกตามหมวดอุตสาหกรรม กลุ่มอายุ เพศ และเขตการปกครอง (ต่อ)

Table 15 Usually economically active population 15 years of age and over by industry, age group, sex and area (Contd.)

หมวดอุตสาหกรรม เพศ และเขตการปกครอง	รวม Total	กลุ่มอายุ Age group												Major industry group, sex and area
		15 - 19	20 - 24	25 - 29	30 - 34	35 - 39	40 - 44	45 - 49	50 - 54	55 - 59	60 - 64	65 - 69	70 ขึ้นไป and over	
ชาย	55,372	3,090	5,403	6,377	6,397	6,643	6,691	6,216	5,156	3,733	2,419	1,522	1,727	Male
เกษตรกรรม การป่าไม้ และการประมง	41,367	2,633	3,774	4,456	4,520	4,819	4,916	4,555	3,767	2,931	2,080	1,360	1,556	Agriculture, forestry and fishing
การทำเหมืองแร่ และเหมืองหิน	43	3	2	3	8	7	9	2	5	2	1	-	1	Mining and quarrying
การผลิต	228	2	12	23	29	35	23	23	19	19	14	10	18	Manufacturing
การไฟฟ้า ก๊าซ ไอน้ำ และระบบปรับอากาศ	116	3	10	19	19	12	22	16	9	6	-	-	-	Electricity, gas, steam and air conditioning supply
การจัดหาน้ำ การจัดการ และการบำบัดน้ำเสีย ของเสีย และสิ่งปฏิกูล	64	1	6	8	10	8	10	8	4	7	2	-	-	Water supply; sewerage, waste management and remediation activities
การก่อสร้าง	1,945	76	183	236	275	290	252	229	227	108	50	11	8	Construction
การขายส่งและการขายปลีก การซ่อมยานยนต์และจักรยายนต์	1,723	77	136	245	214	172	188	183	174	147	84	49	55	Wholesale and retail trade; repair of motor vehicles motorcycles
การขนส่ง และสถานที่เก็บสินค้า	276	4	14	29	30	45	45	41	38	18	4	4	4	Transportation and storage
ที่พักแรมและบริการด้านอาหาร	527	25	53	80	73	51	56	57	53	37	17	12	13	Accommodation and food service activities
ข้อมูลข่าวสารและการสื่อสาร	57	-	8	12	8	9	7	5	4	2	1	-	-	Information and communication
กิจกรรมทางการเงินและการประกันภัย	83	-	11	14	13	13	14	9	6	2	-	-	-	Financial and insurance activities
กิจกรรมอสังหาริมทรัพย์	4	-	-	-	-	-	1	1	1	-	-	1	-	Real estate activities
กิจกรรมทางวิชาชีพ วิทยาศาสตร์ และเทคนิค	57	-	7	8	9	6	8	8	8	3	-	-	-	Professional, scientific and technical activities
กิจกรรมการบริหาร และการบริการสนับสนุน	86	2	6	17	12	14	12	10	9	3	1	-	-	Administrative and support service activities
การบริหารราชการ การป้องกันประเทศ และการประกันสังคมภาคบังคับ	4,091	59	716	441	478	540	568	581	446	211	33	13	5	Public administration and defence; compulsory social security
การศึกษา	1,299	2	89	316	255	160	129	130	127	75	13	1	1	Education
กิจกรรมด้านสุขภาพและงานสังคมสงเคราะห์	407	3	36	83	63	62	69	56	23	7	4	1	-	Human health and social work activities
ศิลปะ ความบันเทิง และนันทนาการ	70	-	1	14	12	9	11	9	5	5	2	-	2	Arts, entertainment and recreation
กิจกรรมบริการด้านอื่น ๆ	1,812	120	221	231	223	232	235	196	129	83	69	44	28	Other service activities
กิจกรรมการจ้างงานในครัวเรือนส่วนบุคคล กิจกรรมการผลิตสินค้าและบริการ ที่ทำขึ้นเองเพื่อใช้ในครัวเรือน ซึ่งไม่สามารถ จำแนกกิจกรรมได้อย่างชัดเจน	959	55	104	120	128	136	104	90	95	55	33	13	24	Activities of households as employers; undifferentiated goods and services-producing activities of households for own use
กิจกรรมขององค์การระหว่างประเทศ และภาคีสมาชิก	9	-	1	3	1	1	2	-	-	-	-	-	-	Activities of extraterritorial organizations and bodies
ไม่ทราบ	149	22	12	19	16	23	10	7	7	12	8	2	11	Unknown

ตารางที่ 15 ประชากรอายุ 15 ปีขึ้นไปทำงานในรอบปี จำแนกตามหมวดอุตสาหกรรม กลุ่มอายุ เพศ และเขตการปกครอง (ต่อ)

Table 15 Usually economically active population 15 years of age and over by industry, age group, sex and area (Contd.)

หมวดอุตสาหกรรม เพศ และเขตการปกครอง	รวม Total	กลุ่มอายุ Age group												Major industry group, sex and area
		15 - 19	20 - 24	25 - 29	30 - 34	35 - 39	40 - 44	45 - 49	50 - 54	55 - 59	60 - 64	65 - 69	70 ขึ้นไป and over	
หญิง	48,454	2,482	4,582	5,972	6,171	6,297	6,274	5,425	4,213	3,174	1,747	973	1,144	Female
เกษตรกรรม การป่าไม้ และการประมง	38,033	2,210	3,640	4,232	4,572	4,856	4,939	4,201	3,302	2,668	1,498	873	1,043	Agriculture, forestry and fishing
การทำเหมืองแร่ และเหมืองหิน	31	1	7	5	4	3	2	5	2	1	1	-	-	Mining and quarrying
การผลิต	347	6	13	22	51	43	48	48	57	31	17	5	6	Manufacturing
การไฟฟ้า ก๊าซ ไอน้ำ และระบบปรับอากาศ	19	-	2	2	4	4	2	2	1	1	-	-	-	Electricity, gas, steam and air conditioning supply
การจัดหาน้ำ การจัดการ และการบำบัดน้ำเสีย ของเสีย และสิ่งปฏิกูล	13	-	2	2	1	-	1	-	6	-	-	-	-	Water supply; sewerage, waste management and remediation activities
การก่อสร้าง	384	12	26	46	64	83	60	47	33	11	-	1	-	Construction
การขายส่งและการขายปลีก การซ่อมยานยนต์และจักรยายนต์	2,435	65	157	252	245	322	369	332	294	190	108	50	50	Wholesale and retail trade; repair of motor vehicles motorcycles
การขนส่ง และสถานที่เก็บสินค้า	57	-	3	5	5	14	15	9	3	4	-	-	-	Transportation and storage
ที่พักแรมและบริการด้านอาหาร	1,161	33	121	169	138	153	143	168	115	62	31	11	17	Accommodation and food service activities
ข้อมูลข่าวสารและการสื่อสาร	21	-	6	4	9	1	2	-	-	-	-	-	-	Information and communication
กิจกรรมทางการเงินและการประกันภัย	100	-	12	32	23	7	15	4	5	-	1	-	-	Financial and insurance activities
กิจกรรมอสังหาริมทรัพย์	1	-	-	-	1	-	-	-	-	-	-	-	-	Real estate activities
กิจกรรมทางวิชาชีพ วิทยาศาสตร์ และเทคนิค	38	1	7	8	7	3	2	7	4	-	-	-	-	Professional, scientific and technical activities
กิจกรรมการบริหาร และการบริการสนับสนุน	57	3	5	8	9	10	12	7	3	-	-	-	-	Administrative and support service activities
การบริหารราชการ การป้องกันประเทศ และการประกันสังคมภาคบังคับ	1,046	5	87	260	206	159	128	115	55	22	5	1	2	Public administration and defence; compulsory social security
การศึกษา	1,466	15	177	454	353	160	102	108	72	24	2	-	-	Education
กิจกรรมด้านสุขภาพและงานสังคมสงเคราะห์	676	11	81	148	152	101	69	66	36	10	2	-	-	Human health and social work activities
ศิลปะ ความบันเทิง และนันทนาการ	89	1	4	7	17	14	14	15	11	4	2	-	-	Arts, entertainment and recreation
กิจกรรมบริการด้านอื่น ๆ	1,438	51	132	168	175	221	229	185	117	89	50	14	6	Other service activities
กิจกรรมการจ้างงานในครัวเรือนส่วนบุคคล กิจกรรมการผลิตสินค้าและบริการ ที่ทำขึ้นเองเพื่อใช้ในครัวเรือน ซึ่งไม่สามารถ จำแนกกิจกรรมได้อย่างชัดเจน	873	42	80	125	123	119	107	97	86	49	20	14	11	Activities of households as employers; undifferentiated goods and services-producing activities of households for own use
กิจกรรมขององค์การระหว่างประเทศ และภาคีสมาชิก	7	-	2	4	-	1	-	-	-	-	-	-	-	Activities of extraterritorial organizations and bodies
ไม่ทราบ	160	24	16	19	14	22	12	10	12	9	10	3	9	Unknown

ตารางที่ 16 ประชากรอายุ 15 ปีขึ้นไปทำงานในรอบปี จำแนกตามสถานภาพการทำงาน กลุ่มอายุ เพศ และเขตการปกครอง

Table 16 Usually economically active population 15 years of age and over by work status, age group, sex and area

กลุ่มอายุ เพศ และเขตการปกครอง	รวม Total	สถานภาพการทำงาน Work status							สมาชิกของ การรวมกลุ่ม Member of producer's cooperatives	ไม่ทราบ Unknown	Age group, sex and area
		นายจ้าง Employer	ผู้ประกอบการ ธุรกิจส่วนตัว โดยไม่มีลูกจ้าง Own account worker	ผู้ช่วยธุรกิจ ในครัวเรือน โดยไม่ได้รับค่าจ้าง Unpaid family worker	ลูกจ้าง Employee			เอกชน Private employee			
					รัฐบาล Government employee	รัฐวิสาหกิจ Government enterprise					
ยอดรวม	120,981	856	43,242	45,439	13,279	454	16,790	165	757	Total	
15 - 19	5,950	3	297	4,631	94	7	832	2	85	15 - 19	
20 - 24	11,014	20	1,339	6,353	1,388	26	1,812	3	72	20 - 24	
25 - 29	14,278	77	3,038	6,259	2,447	92	2,263	15	88	25 - 29	
30 - 34	14,801	76	4,448	5,489	2,330	81	2,268	24	85	30 - 34	
35 - 39	15,004	128	5,435	5,194	1,740	74	2,289	28	116	35 - 39	
40 - 44	15,323	146	6,247	4,971	1,632	72	2,141	18	97	40 - 44	
45 - 49	14,037	121	6,133	4,104	1,664	49	1,884	18	63	45 - 49	
50 - 54	11,520	112	5,330	3,161	1,292	31	1,510	34	51	50 - 54	
55 - 59	8,256	74	4,204	2,398	576	21	935	9	38	55 - 59	
60 - 64	4,802	38	2,824	1,351	83	1	478	6	21	60 - 64	
65 - 69	2,863	30	1,818	753	22	-	223	5	13	65 - 69	
70 ขึ้นไป	3,132	31	2,131	776	9	-	155	2	28	70 and over	

ตารางที่ 16 ประชากรอายุ 15 ปีขึ้นไปทำงานในรอบปี จำแนกตามสถานภาพการทำงาน กลุ่มอายุ เพศ และเขตการปกครอง (ต่อ)

Table 16 Usually economically active population 15 years of age and over by work status, age group, sex and area (Contd.)

กลุ่มอายุ เพศ และเขตการปกครอง	รวม Total	สถานภาพการทำงาน Work status							สมาชิกของ การรวมกลุ่ม Member of producer's cooperatives	ไม่ทราบ Unknown	Age group, sex and area
		นายจ้าง Employer	ผู้ประกอบการ ธุรกิจส่วนตัว โดยไม่มีลูกจ้าง Own account worker	ผู้ช่วยธุรกิจ ในครัวเรือน โดยไม่ได้รับค่าจ้าง Unpaid family worker	ลูกจ้าง รัฐบาล Government employee	ลูกจ้าง รัฐวิสาหกิจ Government enterprise	เอกชน Private employee				
ชาย	64,299	576	31,402	13,454	8,241	327	9,824	73	403	Male	
15 - 19	3,314	2	183	2,496	67	3	511	2	50	15 - 19	
20 - 24	5,921	12	885	2,985	922	21	1,056	1	40	20 - 24	
25 - 29	7,295	51	2,213	2,475	1,159	61	1,287	7	43	25 - 29	
30 - 34	7,518	47	3,280	1,544	1,201	49	1,339	12	47	30 - 34	
35 - 39	7,672	85	4,015	1,089	1,081	52	1,283	10	58	35 - 39	
40 - 44	7,892	97	4,493	871	1,140	56	1,185	3	46	40 - 44	
45 - 49	7,426	79	4,377	680	1,141	39	1,070	5	34	45 - 49	
50 - 54	6,324	78	3,807	472	967	27	920	21	33	50 - 54	
55 - 59	4,496	56	2,997	359	466	19	573	4	21	55 - 59	
60 - 64	2,784	25	2,110	232	71	1	329	4	11	60 - 64	
65 - 69	1,741	21	1,429	111	20	-	152	2	6	65 - 69	
70 ขึ้นไป	1,915	22	1,613	140	7	-	119	1	14	70 and over	

ตารางที่ 16 ประชากรอายุ 15 ปีขึ้นไปทำงานในรอบปี จำแนกตามสถานภาพการทำงาน กลุ่มอายุ เพศ และเขตการปกครอง (ต่อ)

Table 16 Usually economically active population 15 years of age and over by work status, age group, sex and area (Contd.)

กลุ่มอายุ เพศ และเขตการปกครอง	รวม Total	สถานภาพการทำงาน Work status								Age group, sex and area
		นายจ้าง Employer	ผู้ประกอบการ ธุรกิจส่วนตัว โดยไม่มีลูกจ้าง Own account worker	ผู้ช่วยธุรกิจ ในครัวเรือน โดยไม่ได้รับค่าจ้าง Unpaid family worker	ลูกจ้าง Employee			สมาชิกของ การรวมกลุ่ม Member of producer's cooperatives	ไม่ทราบ Unknown	
					รัฐบาล Government employee	รัฐวิสาหกิจ Government enterprise	เอกชน Private employee			
หญิง	56,683	281	11,839	31,985	5,038	127	6,966	92	354	Female
15 - 19	2,636	1	113	2,135	27	3	320	-	36	15 - 19
20 - 24	5,093	8	454	3,368	466	6	757	2	33	20 - 24
25 - 29	6,983	26	824	3,784	1,288	31	976	8	45	25 - 29
30 - 34	7,283	28	1,168	3,946	1,130	33	928	12	38	30 - 34
35 - 39	7,332	43	1,420	4,105	659	23	1,006	18	58	35 - 39
40 - 44	7,431	49	1,754	4,099	492	16	956	15	51	40 - 44
45 - 49	6,610	42	1,756	3,423	523	11	814	13	29	45 - 49
50 - 54	5,196	34	1,522	2,689	325	4	590	13	18	50 - 54
55 - 59	3,760	18	1,208	2,039	110	2	362	5	17	55 - 59
60 - 64	2,019	14	714	1,119	12	-	149	2	10	60 - 64
65 - 69	1,122	9	389	642	2	-	71	3	7	65 - 69
70 ขึ้นไป	1,217	9	517	636	2	-	37	1	14	70 and over

ตารางที่ 16 ประชากรอายุ 15 ปีขึ้นไปทำงานในรอบปี จำแนกตามสถานภาพการทำงาน กลุ่มอายุ เพศ และเขตการปกครอง (ต่อ)

Table 16 Usually economically active population 15 years of age and over by work status, age group, sex and area (Contd.)

กลุ่มอายุ เพศ และเขตการปกครอง	รวม Total	สถานภาพการทำงาน Work status							สมาชิกของ การรวมกลุ่ม Member of producer's cooperatives	ไม่ทราบ Unknown	Age group, sex and area
		นายจ้าง Employer	ผู้ประกอบการ ธุรกิจส่วนตัว โดยไม่มีลูกจ้าง Own account worker	ผู้ช่วยธุรกิจ ในครัวเรือน โดยไม่ได้รับค่าจ้าง Unpaid family worker	ลูกจ้าง รัฐบาล Government employee	ลูกจ้าง รัฐวิสาหกิจ Government enterprise	เอกชน Private employee				
ในเขตเทศบาล	17,155	303	4,999	4,069	4,261	168	3,230	7	119	Municipal area	
15 - 19	379	1	7	195	6	-	154	-	16	15 - 19	
20 - 24	1,029	6	80	410	198	3	324	-	9	20 - 24	
25 - 29	1,929	20	206	468	765	36	422	4	8	25 - 29	
30 - 34	2,233	28	421	472	814	33	445	1	19	30 - 34	
35 - 39	2,064	47	552	472	559	29	379	1	24	35 - 39	
40 - 44	2,359	56	756	521	555	29	432	-	10	40 - 44	
45 - 49	2,396	46	809	513	599	14	404	-	11	45 - 49	
50 - 54	2,151	39	816	437	516	16	316	-	12	50 - 54	
55 - 59	1,349	33	569	309	218	9	205	1	6	55 - 59	
60 - 64	636	11	358	160	24	-	80	-	3	60 - 64	
65 - 69	369	10	230	77	7	-	44	-	-	65 - 69	
70 ขึ้นไป	261	6	195	35	1	-	24	-	-	70 and over	

ตารางที่ 16 ประชากรอายุ 15 ปีขึ้นไปทำงานในรอบปี จำแนกตามสถานภาพการทำงาน กลุ่มอายุ เพศ และเขตการปกครอง (ต่อ)

Table 16 Usually economically active population 15 years of age and over by work status, age group, sex and area (Contd.)

กลุ่มอายุ เพศ และเขตการปกครอง	รวม Total	สถานภาพการทำงาน Work status							สมาชิกของ การรวมกลุ่ม Member of producer's cooperatives	ไม่ทราบ Unknown	Age group, sex and area
		นายจ้าง Employer	ผู้ประกอบการ ธุรกิจส่วนตัว โดยไม่มีลูกจ้าง Own account worker	ผู้ช่วยธุรกิจ ในครัวเรือน โดยไม่ได้รับค่าจ้าง Unpaid family worker	ลูกจ้าง รัฐบาล Government employee	ลูกจ้าง รัฐวิสาหกิจ Government enterprise	เอกชน Private employee				
ชาย	8,927	197	3,297	1,030	2,361	121	1,847	4	71	Male	
15 - 19	225	1	4	113	4	-	91	-	11	15 - 19	
20 - 24	518	1	50	200	75	3	182	-	8	20 - 24	
25 - 29	918	12	135	189	314	21	241	1	4	25 - 29	
30 - 34	1,121	18	277	137	391	21	264	1	11	30 - 34	
35 - 39	1,030	30	355	97	306	20	207	1	13	35 - 39	
40 - 44	1,202	36	458	94	357	23	231	-	3	40 - 44	
45 - 49	1,210	30	498	76	363	11	227	-	6	45 - 49	
50 - 54	1,168	26	541	48	362	13	168	-	11	50 - 54	
55 - 59	763	27	391	36	161	9	136	-	3	55 - 59	
60 - 64	365	6	264	20	21	-	53	-	1	60 - 64	
65 - 69	219	7	175	6	6	-	25	-	-	65 - 69	
70 ขึ้นไป	188	3	150	12	1	-	21	-	-	70 and over	

ตารางที่ 16 ประชากรอายุ 15 ปีขึ้นไปทำงานในรอบปี จำแนกตามสถานภาพการทำงาน กลุ่มอายุ เพศ และเขตการปกครอง (ต่อ)

Table 16 Usually economically active population 15 years of age and over by work status, age group, sex and area (Contd.)

กลุ่มอายุ เพศ และเขตการปกครอง	รวม Total	สถานภาพการทำงาน Work status								Age group, sex and area
		นายจ้าง Employer	ผู้ประกอบการ ธุรกิจส่วนตัว โดยไม่มีลูกจ้าง Own account worker	ผู้ช่วยธุรกิจ ในครัวเรือน โดยไม่ได้รับค่าจ้าง Unpaid family worker	ลูกจ้าง Employee			สมาชิกของ การรวมกลุ่ม Member of producer's cooperatives	ไม่ทราบ Unknown	
					รัฐบาล Government employee	รัฐวิสาหกิจ Government enterprise	เอกชน Private employee			
หญิง	8,228	106	1,701	3,039	1,900	47	1,383	4	48	Female
15 - 19	154	-	3	81	1	-	64	-	5	15 - 19
20 - 24	511	4	30	210	123	-	142	-	1	20 - 24
25 - 29	1,011	8	71	278	451	14	181	3	4	25 - 29
30 - 34	1,112	10	145	335	423	12	181	-	7	30 - 34
35 - 39	1,034	17	197	375	252	9	172	-	12	35 - 39
40 - 44	1,157	20	298	426	198	6	201	-	7	40 - 44
45 - 49	1,186	16	311	437	236	3	177	-	6	45 - 49
50 - 54	983	13	275	389	154	3	147	-	1	50 - 54
55 - 59	586	6	178	272	57	-	69	1	3	55 - 59
60 - 64	271	6	94	141	3	-	27	-	1	60 - 64
65 - 69	150	3	55	72	1	-	19	-	-	65 - 69
70 ขึ้นไป	73	3	45	22	-	-	3	-	-	70 and over

ตารางที่ 16 ประชากรอายุ 15 ปีขึ้นไปทำงานในรอบปี จำแนกตามสถานภาพการทำงาน กลุ่มอายุ เพศ และเขตการปกครอง (ต่อ)

Table 16 Usually economically active population 15 years of age and over by work status, age group, sex and area (Contd.)

กลุ่มอายุ เพศ และเขตการปกครอง	รวม Total	สถานภาพการทำงาน Work status							สมาชิกของ การรวมกลุ่ม Member of producer's cooperatives	ไม่ทราบ Unknown	Age group, sex and area
		นายจ้าง Employer	ผู้ประกอบการ ธุรกิจส่วนตัว โดยไม่มีลูกจ้าง Own account worker	ผู้ช่วยธุรกิจ ในครัวเรือน โดยไม่ได้รับค่าจ้าง Unpaid family worker	ลูกจ้าง Employee			เอกชน Private employee			
					รัฐบาล Government employee	รัฐวิสาหกิจ Government enterprise					
นอกเขตเทศบาล	103,826	553	38,243	41,370	9,018	286	13,560	158	638	Non-municipal area	
15 - 19	5,571	2	290	4,436	88	7	677	2	69	15 - 19	
20 - 24	9,984	14	1,259	5,943	1,190	23	1,488	3	63	20 - 24	
25 - 29	12,349	57	2,832	5,791	1,682	56	1,841	10	79	25 - 29	
30 - 34	12,568	48	4,026	5,018	1,517	48	1,822	23	66	30 - 34	
35 - 39	12,940	81	4,884	4,721	1,181	46	1,909	27	91	35 - 39	
40 - 44	12,965	90	5,491	4,450	1,077	43	1,709	18	87	40 - 44	
45 - 49	11,641	75	5,324	3,591	1,066	35	1,480	18	52	45 - 49	
50 - 54	9,369	73	4,514	2,724	776	15	1,195	34	39	50 - 54	
55 - 59	6,907	41	3,635	2,090	358	12	730	9	32	55 - 59	
60 - 64	4,166	27	2,466	1,190	59	1	398	6	18	60 - 64	
65 - 69	2,495	20	1,588	675	15	-	179	5	13	65 - 69	
70 ขึ้นไป	2,871	25	1,935	741	8	-	131	2	28	70 and over	

ตารางที่ 16 ประชากรอายุ 15 ปีขึ้นไปทำงานในรอบปี จำแนกตามสถานภาพการทำงาน กลุ่มอายุ เพศ และเขตการปกครอง (ต่อ)

Table 16 Usually economically active population 15 years of age and over by work status, age group, sex and area (Contd.)

กลุ่มอายุ เพศ และเขตการปกครอง	รวม Total	สถานภาพการทำงาน Work status							สมาชิกของ การรวมกลุ่ม Member of producer's cooperatives	ไม่ทราบ Unknown	Age group, sex and area
		นายจ้าง Employer	ผู้ประกอบการ ธุรกิจส่วนตัว โดยไม่มีลูกจ้าง Own account worker	ผู้ช่วยธุรกิจ ในครัวเรือน โดยไม่ได้รับค่าจ้าง Unpaid family worker	ลูกจ้าง รัฐบาล Government employee	ลูกจ้าง รัฐวิสาหกิจ Government enterprise	เอกชน Private employee				
ชาย	55,372	379	28,105	12,424	5,880	205	7,977	70	332	Male	
15 - 19	3,090	1	179	2,383	62	3	420	2	39	15 - 19	
20 - 24	5,403	11	835	2,785	847	18	873	1	32	20 - 24	
25 - 29	6,377	40	2,078	2,286	845	39	1,046	5	38	25 - 29	
30 - 34	6,397	29	3,003	1,407	810	27	1,075	11	35	30 - 34	
35 - 39	6,643	55	3,660	992	775	32	1,075	9	45	35 - 39	
40 - 44	6,691	61	4,035	777	784	34	954	3	43	40 - 44	
45 - 49	6,216	50	3,880	604	778	27	843	5	28	45 - 49	
50 - 54	5,156	52	3,267	424	605	14	752	21	22	50 - 54	
55 - 59	3,733	29	2,605	323	305	10	437	4	19	55 - 59	
60 - 64	2,419	19	1,846	212	50	1	276	4	10	60 - 64	
65 - 69	1,522	14	1,254	105	14	-	127	2	6	65 - 69	
70 ขึ้นไป	1,727	19	1,463	127	6	-	97	1	14	70 and over	

ตารางที่ 16 ประชากรอายุ 15 ปีขึ้นไปทำงานในรอบปี จำแนกตามสถานภาพการทำงาน กลุ่มอายุ เพศ และเขตการปกครอง (ต่อ)

Table 16 Usually economically active population 15 years of age and over by work status, age group, sex and area (Contd.)

กลุ่มอายุ เพศ และเขตการปกครอง	รวม Total	สถานภาพการทำงาน Work status							สมาชิกของ การรวมกลุ่ม Member of producer's cooperatives	ไม่ทราบ Unknown	Age group, sex and area
		นายจ้าง Employer	ผู้ประกอบการ ธุรกิจส่วนตัว โดยไม่มีลูกจ้าง Own account worker	ผู้ช่วยธุรกิจ ในครัวเรือน โดยไม่ได้รับค่าจ้าง Unpaid family worker	ลูกจ้าง รัฐบาล Government employee	ลูกจ้าง รัฐวิสาหกิจ Government enterprise	เอกชน Private employee				
หญิง	48,454	174	10,138	28,946	3,138	81	5,583	88	306	Female	
15 - 19	2,482	1	111	2,054	26	3	257	-	30	15 - 19	
20 - 24	4,582	3	424	3,158	343	6	615	2	31	20 - 24	
25 - 29	5,972	18	754	3,506	837	17	795	5	41	25 - 29	
30 - 34	6,171	19	1,023	3,611	707	21	747	12	31	30 - 34	
35 - 39	6,297	26	1,223	3,730	407	14	834	18	46	35 - 39	
40 - 44	6,274	29	1,456	3,673	294	10	754	15	44	40 - 44	
45 - 49	5,425	26	1,445	2,986	287	8	637	13	24	45 - 49	
50 - 54	4,213	21	1,247	2,300	171	1	443	13	16	50 - 54	
55 - 59	3,174	12	1,030	1,767	53	2	293	4	14	55 - 59	
60 - 64	1,747	8	620	978	9	-	122	2	8	60 - 64	
65 - 69	973	6	334	570	1	-	52	3	7	65 - 69	
70 ขึ้นไป	1,144	6	472	614	2	-	34	1	14	70 and over	

ตารางที่ 17 ประชากร จำแนกตามสถานที่เกิด เพศ และเขตการปกครอง

Table 17 Population by place of birth, sex and area

สถานที่เกิด	ประชากร Population			ในเขตเทศบาล Municipal area			นอกเขตเทศบาล Non-municipal area			Place of birth
	รวม	ชาย	หญิง	รวม	ชาย	หญิง	รวม	ชาย	หญิง	
	Total	Male	Female	Total	Male	Female	Total	Male	Female	
ยอดรวม	209,153	106,074	103,079	30,928	15,188	15,740	178,225	90,886	87,339	Total
เกิดในประเทศ	193,452	98,137	95,314	29,451	14,423	15,029	164,000	83,715	80,285	Native Born
กรุงเทพมหานคร	559	324	234	240	140	100	319	185	134	Bangkok Metropolis
กาญจนบุรี	37	22	14	10	4	6	26	18	9	Kanchanaburi
จันทบุรี	17	13	4	10	7	3	7	6	1	Chanthaburi
ฉะเชิงเทรา	24	17	7	4	4	-	19	13	7	Chachoengsao
ชลบุรี	88	44	44	31	16	16	56	29	28	Chon Buri
ชัยนาท	44	27	17	24	13	11	19	14	6	Chai Nat
ตราด	13	6	7	9	4	4	4	2	2	Trat
นครนายก	8	5	3	1	-	1	7	5	2	Nakhon Nayok
นครปฐม	26	17	9	7	3	4	19	14	4	Nakhon Pathom
นนทบุรี	42	28	14	13	9	4	29	19	10	Nonthaburi
ปทุมธานี	16	12	5	8	8	-	8	3	5	Pathum Thani
ประจวบคีรีขันธ์	21	11	10	6	4	1	15	6	9	Prachuap Khiri Khan
ปราจีนบุรี	21	17	5	7	6	1	14	11	3	Prachin Buri
พระนครศรีอยุธยา	52	32	19	28	18	10	23	14	9	Phra Nakhon Si Ayutthaya
เพชรบุรี	25	17	7	8	4	4	16	13	3	Phetchaburi
ระยอง	23	13	10	6	4	1	18	9	9	Rayong
ราชบุรี	50	34	16	26	17	9	24	17	8	Ratchaburi
ลพบุรี	48	25	23	10	4	6	38	20	18	Lop Buri
สมุทรปราการ	40	18	22	20	6	14	20	12	8	Samut Prakarn

ตารางที่ 17 ประชากร จำแนกตามสถานที่เกิด เพศ และเขตการปกครอง (ต่อ)

Table 17 Population by place of birth, sex and area (Contd.)

สถานที่เกิด	ประชากร Population			ในเขตเทศบาล Municipal area			นอกเขตเทศบาล Non-municipal area			Place of birth
	รวม	ชาย	หญิง	รวม	ชาย	หญิง	รวม	ชาย	หญิง	
	Total	Male	Female	Total	Male	Female	Total	Male	Female	
สมุทรสงคราม	14	7	7	3	-	3	11	7	4	Samut Songkhram
สมุทรสาคร	21	16	5	10	7	3	11	9	2	Samut Sakhon
สระแก้ว	-	-	-	-	-	-	-	-	-	Sa Kaeo
สระบุรี	23	16	7	6	4	1	17	11	6	Saraburi
สิงห์บุรี	20	9	11	7	4	3	13	4	8	Sing Buri
สุพรรณบุรี	45	29	16	11	6	6	33	23	10	Suphanburi
อ่างทอง	10	6	4	6	3	3	4	3	1	Ang Thong
กำแพงเพชร	107	55	52	28	11	17	79	44	35	Kamphaeng Phet
เชียงใหม่	816	437	379	207	99	109	608	338	271	Chiang Rai
เชียงใหม่	5,739	3,190	2,549	2,019	1,126	893	3,720	2,064	1,656	Chiang Mai
ตาก	268	144	125	62	34	28	207	110	97	Tak
นครสวรรค์	147	84	62	66	30	36	81	55	26	Nakhon Sawan
น่าน	292	167	124	103	59	43	189	108	81	Nan
พะเยา	349	216	133	103	58	45	246	157	88	Phayao
พิจิตร	75	58	17	29	21	7	47	37	10	Phichit
พิษณุโลก	147	100	47	34	27	7	113	73	40	Phitsanulok
เพชรบูรณ์	103	59	44	33	16	17	70	44	27	Phetchabun
แพร่	300	183	118	112	62	49	189	120	68	Phrae
แม่ฮ่องสอน	180,939	90,934	90,005	25,062	11,974	13,088	155,877	78,960	76,917	Mae Hong Son
ลำปาง	676	420	256	294	174	119	382	245	137	Lampang
ลำพูน	582	350	233	259	143	115	324	206	118	Lamphun

ตารางที่ 17 ประชากร จำแนกตามสถานที่เกิด เพศ และเขตการปกครอง (ต่อ)

Table 17 Population by place of birth, sex and area (Contd.)

สถานที่เกิด	ประชากร Population			ในเขตเทศบาล Municipal area			นอกเขตเทศบาล Non-municipal area			Place of birth
	รวม	ชาย	หญิง	รวม	ชาย	หญิง	รวม	ชาย	หญิง	
	Total	Male	Female	Total	Male	Female	Total	Male	Female	
สุโขทัย	133	87	46	43	27	16	90	60	30	Sukhothai
อุดรดิต	134	81	53	40	23	17	94	58	36	Uttaradit
อุทัยธานี	24	17	8	10	4	6	15	12	2	Uthai Thani
กาฬสินธุ์	57	28	29	17	8	8	40	19	20	Kalasin
ขอนแก่น	102	65	37	30	16	15	72	50	23	Khon kaen
ชัยภูมิ	45	26	19	13	6	7	33	21	12	Chaiyaphum
นครพนม	33	18	16	11	3	9	22	15	7	Nakhon phanom
นครราชสีมา	138	83	55	56	34	22	81	48	33	Nakhon Ratchasima
บุรีรัมย์	61	44	17	24	17	7	36	27	10	Buri Ram
มหาสารคาม	46	25	21	7	4	3	39	21	18	Maha Sarakham
มุกดาหาร	19	7	11	9	3	6	10	4	6	Mukdahan
ยโสธร	16	8	8	12	4	7	4	3	1	Yasothon
ร้อยเอ็ด	42	24	18	12	9	3	31	16	15	Roi Et
เลย	47	26	21	16	10	6	32	16	15	Loei
ศรีสะเกษ	43	25	18	15	10	5	27	15	12	Si Sa Ket
สกลนคร	37	26	11	9	6	3	28	20	8	Sakon Nakhon
สุรินทร์	59	39	20	10	6	4	49	33	16	Surin
หนองคาย	53	28	25	16	8	7	37	20	18	Nong Khai
อุดรธานี	84	51	33	30	18	12	54	33	21	Udon Thani
อุบลราชธานี	152	88	64	60	30	30	92	59	33	Ubon Ratchathani
หนองบัวลำภู	2	2	-	-	-	-	2	2	-	Nong Bua Lamphu

ตารางที่ 17 ประชากร จำแนกตามสถานที่เกิด เพศ และเขตการปกครอง (ต่อ)

Table 17 Population by place of birth, sex and area (Contd.)

สถานที่เกิด	ประชากร Population			ในเขตเทศบาล Municipal area			นอกเขตเทศบาล Non-municipal area			Place of birth
	รวม	ชาย	หญิง	รวม	ชาย	หญิง	รวม	ชาย	หญิง	
	Total	Male	Female	Total	Male	Female	Total	Male	Female	
อำนาจเจริญ	2	-	2	-	-	-	2	-	2	Amnat Charoen
กระบี่	7	5	2	1	-	1	6	5	1	Krabi
ชุมพร	28	19	9	7	6	1	21	13	8	Chumphon
ตรัง	19	11	8	10	3	7	9	8	1	Trang
นครศรีธรรมราช	70	42	28	26	13	13	44	29	15	Nakhon Si Thammarat
นราธิวาส	16	6	10	6	1	4	10	4	6	Narathiwat
ปัตตานี	3	2	1	-	-	-	3	2	1	Pattani
พังงา	6	3	2	-	-	-	6	3	2	Phangnga
พัทลุง	13	11	3	4	3	1	9	8	1	Phatthalung
ภูเก็ต	14	11	2	6	6	-	8	6	2	Phuket
ยะลา	6	3	3	1	-	1	4	3	1	Yala
ระนอง	16	13	3	3	3	-	13	10	3	Ranong
สงขลา	44	27	16	10	7	3	34	20	14	Songkhla
สตูล	7	4	3	4	1	3	2	2	-	Satun
สุราษฎร์ธานี	26	13	14	6	1	4	20	11	9	Surat Thani
ไม่ทราบจังหวัด	21	10	11	6	1	4	16	9	7	Unknown province
เกิดต่างประเทศ	12,452	6,322	6,130	638	343	294	11,814	5,978	5,836	Foreign Born
อื่น ๆ	12,452	6,322	6,130	638	343	294	11,814	5,978	5,836	Others
ไม่ทราบประเทศ	-	-	-	-	-	-	-	-	-	Unknown country
ไม่ทราบ	3,250	1,615	1,635	839	422	417	2,411	1,193	1,218	Unknown

ตารางที่ 18 ประชากร จำแนกตามลักษณะการย้ายถิ่น เพศ และเขตการปกครอง

Table 18 Population by migrated sex and area

ลักษณะการย้ายถิ่น	ประชากร Population			ในเขตเทศบาล Municipal area			นอกเขตเทศบาล Non-municipal area			Migration
	รวม	ชาย	หญิง	รวม	ชาย	หญิง	รวม	ชาย	หญิง	
	Total	Male	Female	Total	Male	Female	Total	Male	Female	
ยอดรวม	209,153	106,074	103,079	30,928	15,188	15,740	178,225	90,886	87,339	Total
ผู้ที่อาศัยอยู่ในจังหวัดที่เกิดใน พ.ศ. 2553	180,939	90,934	90,005	25,062	11,974	13,088	155,877	78,960	76,917	Living in province of birth in 2010
ไม่เคยย้ายถิ่นตั้งแต่ พ.ศ. 2548	171,288	85,888	85,400	23,077	11,058	12,019	148,211	74,830	73,380	Has not migrated since 2005
ย้ายถิ่นตั้งแต่ พ.ศ. 2548	9,651	5,045	4,606	1,985	916	1,069	7,666	4,130	3,537	Migrated since 2005
ย้ายภายในจังหวัด	7,003	3,626	3,377	1,457	655	802	5,546	2,971	2,575	Migrated within province
ย้ายมาจากจังหวัดอื่น	807	458	349	242	116	126	564	341	223	Migrated from other province
ย้ายมาจากต่างประเทศ	53	30	23	7	5	1	46	25	22	Migrated from abroad
ไม่ทราบว่าย้ายมาจากไหน	1,789	932	857	279	140	139	1,510	792	717	Migrated from unknown
ไม่ทราบว่าย้ายถิ่นหรือไม่	-	-	-	-	-	-	-	-	-	Unknown
ผู้ที่ไม่อาศัยอยู่ในจังหวัดที่เกิดใน พ.ศ. 2553	12,491	7,194	5,298	4,384	2,447	1,936	8,108	4,746	3,361	Not living in province of birth in 2010
ไม่เคยย้ายถิ่นตั้งแต่ พ.ศ. 2548	8,228	4,638	3,590	2,718	1,440	1,278	5,510	3,198	2,312	Has not migrated since 2005
ย้ายถิ่นตั้งแต่ พ.ศ. 2548	4,263	2,556	1,707	1,665	1,007	658	2,598	1,549	1,049	Migrated since 2005
ย้ายภายในจังหวัด	572	316	256	210	116	94	362	200	162	Migrated within province
ย้ายมาจากจังหวัดที่เกิด	2,761	1,650	1,111	990	587	403	1,771	1,063	709	Migrated from province of birth
ย้ายมาจากจังหวัดอื่น	927	588	339	466	304	162	461	284	177	Migrated from other province
ย้ายมาจากต่างประเทศ	4	2	1	-	-	-	4	2	1	Migrated from abroad
ไม่ทราบว่าย้ายมาจากไหน	1	1	-	-	-	-	1	1	-	Migrated from unknown
ไม่ทราบว่าย้ายถิ่นหรือไม่	-	-	-	-	-	-	-	-	-	Unknown
ไม่ทราบจังหวัดที่เกิด	21	10	11	6	1	4	16	9	7	Unknown province of birth
เกิดต่างประเทศ	12,452	6,322	6,130	638	343	294	11,814	5,978	5,836	Foreign born
ไม่ทราบ	3,250	1,615	1,635	839	422	417	2,411	1,193	1,218	Unknown

ตารางที่ 19 ประชากรที่ย้ายถิ่นภายใน 5 ปี จำแนกตามสถานที่อยู่ก่อนย้าย กลุ่มอายุ และเพศ

Table 19 Population who migrated within previous five years by previous place of residence, age group and sex

สถานที่อยู่ก่อนย้าย และเพศ	รวม Total	กลุ่มอายุ Age group											Previous place of residence and sex
		0 - 4	5 - 9	10 - 14	15 - 19	20 - 24	25 - 29	30 - 39	40 - 49	50 - 59	60 - 69	70 ขึ้นไป and over	
ยอดรวม	209,153	14,964	18,725	20,370	16,507	13,668	16,013	32,052	31,411	22,946	11,902	10,596	Total
ยอดรวมผู้ย้ายถิ่น	15,857	1,079	1,571	2,021	1,915	1,904	1,990	2,614	1,437	863	291	175	Total migrants
ส่วนร้อย	7.6	7.2	8.4	9.9	11.6	13.9	12.4	8.2	4.6	3.8	2.4	1.6	Percent
ย้ายภายในจังหวัด	8,133	299	1,036	1,556	1,340	1,034	811	1,037	546	284	118	73	Migrated within province
เขตการปกครอง	8,133	299	1,036	1,556	1,340	1,034	811	1,037	546	284	118	73	Area
จากในเขตเทศบาล	1,025	61	64	90	96	98	171	242	115	56	18	15	From municipal area
จากนอกเขตเทศบาล	6,207	204	871	1,280	1,073	844	555	679	364	198	88	51	From non-municipal area
ไม่ทราบเขต	901	34	101	186	171	92	86	116	66	31	11	7	Unknown area
อำเภอ	8,133	299	1,036	1,556	1,340	1,034	811	1,037	546	284	118	73	Amphoe
อำเภอเดียวกัน	5,996	254	935	1,367	1,054	511	501	676	352	205	95	47	Within amphoe
ต่างอำเภอ	2,136	45	102	189	286	523	309	361	194	79	23	26	Different amphoe
ไม่ทราบอำเภอ	2	-	-	-	-	-	2	-	-	-	-	-	Unknown amphoe
ย้ายมาจากจังหวัดอื่น	4,429	208	218	180	286	647	878	1,028	570	305	72	38	Migrated from other province
จากในเขตเทศบาล	1,944	88	66	34	79	219	430	555	286	141	33	12	From municipal area
จากนอกเขตเทศบาล	2,083	93	129	123	182	398	373	383	233	123	28	19	From non-municipal area
ไม่ทราบเขต	403	26	24	24	25	30	75	91	51	40	11	7	Unknown area
ย้ายมาจากจังหวัด	4,429	208	218	180	286	647	878	1,028	570	305	72	38	Migrated from province
กรุงเทพมหานคร	232	13	16	3	4	9	38	88	28	23	7	3	Bangkok Metropolis
กาญจนบุรี	11	-	-	1	2	-	3	1	-	4	-	-	Kanchanaburi
จันทบุรี	3	-	-	-	-	-	3	-	-	-	-	-	Chanthaburi
ฉะเชิงเทรา	8	1	-	-	-	-	1	1	2	1	1	-	Chachoengsao
ชลบุรี	37	5	3	-	2	11	6	6	3	-	1	-	Chon Buri
ชัยนาท	9	2	-	-	2	2	2	-	1	1	-	-	Chai Nat
ตราด	4	-	-	-	-	1	1	-	1	-	-	-	Trat
นครนายก	4	-	-	-	1	-	2	1	-	-	-	-	Nakhon Nayok

ตารางที่ 19 ประชากรที่ย้ายถิ่นภายใน 5 ปี จำแนกตามสถานที่อยู่ก่อนย้าย กลุ่มอายุ และเพศ (ต่อ)

Table 19 Population who migrated within previous five years by previous place of residence, age group and sex (Contd.)

สถานที่อยู่ก่อนย้าย และเพศ	รวม Total	กลุ่มอายุ Age group											Previous place of residence and sex
		0 - 4	5 - 9	10 - 14	15 - 19	20 - 24	25 - 29	30 - 39	40 - 49	50 - 59	60 - 69	70 ขึ้นไป and over	
นครปฐม	16	3	3	-	-	3	1	3	2	1	-	-	Nakhon Pathom
นนทบุรี	19	1	2	1	-	1	3	1	5	3	1	1	Nonthaburi
ปทุมธานี	12	-	4	1	-	-	1	3	3	-	-	-	Pathum Thani
ประจวบคีรีขันธ์	2	-	-	-	1	-	-	-	-	1	-	-	Prachuap Khiri Khan
ปราจีนบุรี	4	1	-	1	-	-	-	-	2	-	-	-	Prachin Buri
พระนครศรีอยุธยา	14	1	-	-	-	-	4	4	3	1	-	1	Phra Nakhon Si Ayutthaya
เพชรบุรี	10	1	-	1	1	-	1	2	1	1	-	1	Phetchaburi
ระยอง	20	6	3	-	-	2	3	4	1	-	-	-	Rayong
ราชบุรี	8	1	-	-	-	1	3	1	1	-	-	-	Ratchaburi
ลพบุรี	10	-	1	1	-	1	-	4	1	1	-	-	Lop Buri
สมุทรปราการ	30	3	5	4	2	1	1	4	5	1	1	1	Samut Prakarn
สมุทรสงคราม	1	-	-	-	-	-	1	-	-	-	-	-	Samut Songkhram
สมุทรสาคร	11	-	-	2	1	-	-	2	2	3	-	-	Samut Sakhon
สระแก้ว	7	-	-	-	-	-	1	1	1	1	1	-	Sa Kaeo
สระบุรี	9	-	-	-	-	1	1	7	-	-	-	-	Saraburi
สิงห์บุรี	5	-	-	-	-	-	2	-	2	-	-	-	Sing Buri
สุพรรณบุรี	11	-	-	1	1	-	1	3	4	1	-	-	Suphanburi
อ่างทอง	2	-	-	-	-	-	-	-	2	-	-	-	Ang Thong
กำแพงเพชร	22	-	-	1	1	4	6	6	2	1	-	-	Kamphaeng Phet
เชียงใหม่	234	13	12	13	17	16	52	54	30	23	6	-	Chiang Rai
เชียงใหม่	2,393	98	117	99	191	472	473	497	268	133	25	21	Chiang Mai
ตาก	121	8	4	12	20	10	15	24	14	9	5	1	Tak
นครสวรรค์	36	1	1	1	1	3	6	8	8	4	1	1	Nakhon Sawan
น่าน	54	-	2	1	3	5	18	12	7	5	1	-	Nan
พะเยา	108	1	6	6	5	14	22	21	27	5	1	-	Phayao
พิจิตร	17	1	-	-	-	1	2	6	4	1	-	-	Phichit

ตารางที่ 19 ประชากรที่ย้ายถิ่นภายใน 5 ปี จำแนกตามสถานที่อยู่ก่อนย้าย กลุ่มอายุ และเพศ (ต่อ)

Table 19 Population who migrated within previous five years by previous place of residence, age group and sex (Contd.)

สถานที่อยู่ก่อนย้าย และเพศ	รวม Total	กลุ่มอายุ Age group											Previous place of residence and sex
		0 - 4	5 - 9	10 - 14	15 - 19	20 - 24	25 - 29	30 - 39	40 - 49	50 - 59	60 - 69	70 ขึ้นไป and over	
พิษณุโลก	53	2	1	-	1	4	11	14	15	2	2	-	Phitsanulok
เพชรบูรณ์	35	-	2	5	1	3	1	14	4	-	1	3	Phetchabun
แพร่	78	1	-	3	3	6	12	25	14	14	-	1	Phrae
แม่ฮ่องสอน	-	-	-	-	-	-	-	-	-	-	-	-	Mae Hong Son
ลำปาง	216	11	10	6	5	35	69	49	16	17	-	-	Lampang
ลำพูน	165	9	2	7	6	11	35	47	23	19	3	1	Lamphun
สุโขทัย	18	-	-	1	-	3	2	6	5	-	-	-	Sukhothai
อุดรดิตถ์	23	2	1	-	1	-	9	4	6	1	-	-	Uttaradit
อุทัยธานี	3	-	-	-	-	-	1	1	-	-	-	-	Uthai Thani
กาฬสินธุ์	11	2	-	-	-	3	4	3	-	-	-	-	Kalasin
ขอนแก่น	32	1	2	1	-	4	11	5	2	4	1	1	Khon kaen
ชัยภูมิ	10	1	-	-	-	1	2	3	3	-	-	-	Chaiyaphum
นครพนม	11	-	1	2	-	-	1	5	1	-	-	-	Nakhon phanom
นครราชสีมา	30	-	2	1	-	5	3	9	7	3	1	-	Nakhon Ratchasima
บุรีรัมย์	23	3	1	-	3	-	4	9	3	-	-	-	Buri Ram
มหาสารคาม	9	-	-	-	-	1	4	1	1	2	-	-	Maha Sarakham
มุกดาหาร	12	1	-	-	-	-	2	5	3	-	1	-	Mukdahan
ยโสธร	4	-	-	-	-	-	1	1	1	-	-	-	Yasothon
ร้อยเอ็ด	8	1	-	1	-	-	1	1	3	1	-	-	Roi Et
เลย	8	1	-	-	-	2	2	1	1	-	-	-	Loei
ศรีสะเกษ	8	-	-	-	1	-	3	2	3	-	-	-	Si Sa Ket
สกลนคร	9	-	-	-	-	-	-	6	2	-	1	-	Sakon Nakhon
สุรินทร์	14	-	2	-	-	1	2	3	2	3	-	-	Surin
หนองคาย	10	-	-	-	2	1	1	3	2	-	-	-	Nong Khai
อุดรธานี	34	1	4	1	3	-	5	13	4	1	1	1	Udon Thani
อุบลราชธานี	30	2	4	1	1	2	7	1	3	6	2	-	Ubon Ratchathani

ตารางที่ 19 ประชากรที่ย้ายถิ่นภายใน 5 ปี จำแนกตามสถานที่อยู่ก่อนย้าย กลุ่มอายุ และเพศ (ต่อ)

Table 19 Population who migrated within previous five years by previous place of residence, age group and sex (Contd.)

สถานที่อยู่ก่อนย้าย และเพศ	รวม Total	กลุ่มอายุ Age group											Previous place of residence and sex
		0 - 4	5 - 9	10 - 14	15 - 19	20 - 24	25 - 29	30 - 39	40 - 49	50 - 59	60 - 69	70 ขึ้นไป and over	
หนองบัวลำภู	6	1	1	-	-	-	-	4	-	-	-	-	Nong Bua Lamphu
อำนาจเจริญ	2	1	-	-	-	-	-	-	-	-	1	-	Amnat Charoen
กระบี่	2	-	-	-	-	-	1	-	1	-	-	-	Krabi
ชุมพร	9	1	-	-	1	2	1	1	1	1	-	-	Chumphon
ตรัง	2	-	-	-	-	-	2	-	-	-	-	-	Trang
นครศรีธรรมราช	20	-	-	-	1	2	2	9	3	1	1	-	Nakhon Si Thammarat
นราธิวาส	5	-	-	-	-	-	3	1	1	-	-	-	Narathiwat
ปัตตานี	4	-	-	-	-	1	-	2	-	1	-	-	Pattani
พังงา	3	-	-	-	1	-	-	-	2	-	-	-	Phangnga
พัทลุง	0	-	-	-	-	-	-	-	-	-	-	-	Phatthalung
ภูเก็ต	14	2	2	-	-	1	-	7	-	1	-	-	Phuket
ยะลา	6	1	-	-	-	-	2	2	1	-	-	-	Yala
ระนอง	1	-	-	-	-	-	-	-	1	-	-	-	Ranong
สงขลา	11	1	-	1	1	-	1	1	1	2	2	-	Songkhla
สตูล	2	-	-	-	-	-	-	2	-	-	-	-	Satun
สุราษฎร์ธานี	12	2	2	-	-	-	1	2	3	1	-	-	Surat Thani
ไม่ทราบจังหวัด	2	-	-	-	-	-	1	-	1	-	-	-	Unknown province
ย้ายมาจากต่างประเทศ	1,062	36	69	54	76	92	101	260	163	155	36	20	Migrated from foreign country
ทวีปเอเชีย	1,039	33	69	54	76	92	99	258	156	152	30	20	Asia
ทวีปอเมริกา	6	-	-	-	-	-	-	-	3	1	1	-	America
ทวีปยุโรป	17	2	-	-	-	-	2	2	3	2	4	-	Europe
ทวีปออสเตรเลีย/แปซิฟิก	-	-	-	-	-	-	-	-	-	-	-	-	Australia/Pacific
ทวีปแอฟริกา	-	-	-	-	-	-	-	-	-	-	-	-	Africa
อื่น ๆ	-	-	-	-	-	-	-	-	-	-	-	-	Others
ไม่ทราบประเทศ	-	-	-	-	-	-	-	-	-	-	-	-	Unknown country
ไม่ทราบ	2,233	537	247	231	212	131	200	289	158	119	66	44	Unknown

ตารางที่ 19 ประชากรที่ย้ายถิ่นภายใน 5 ปี จำแนกตามสถานที่อยู่ก่อนย้าย กลุ่มอายุ และเพศ (ต่อ)

Table 19 Population who migrated within previous five years by previous place of residence, age group and sex (Contd.)

สถานที่อยู่ก่อนย้าย และเพศ	รวม Total	กลุ่มอายุ Age group											Previous place of residence and sex
		0 - 4	5 - 9	10 - 14	15 - 19	20 - 24	25 - 29	30 - 39	40 - 49	50 - 59	60 - 69	70 ขึ้นไป and over	
ชาย	106,074	7,744	9,669	10,295	8,208	7,023	7,964	15,910	15,906	11,809	6,212	5,333	Male
ยอดรวมผู้ย้ายถิ่น	8,630	581	812	970	784	1,216	1,052	1,525	890	551	157	93	Total migrants
ส่วนร้อย	8.1	7.5	8.4	9.4	9.5	17.3	13.2	9.6	5.6	4.7	2.5	1.7	Percent
ย้ายภายในจังหวัด	4,214	148	519	739	523	679	411	595	343	151	63	44	Migrated within province
เขตการปกครอง	4,214	148	519	739	523	679	411	595	343	151	63	44	Area
จากในเขตเทศบาล	543	27	27	48	57	50	84	129	73	28	12	9	From municipal area
จากนอกเขตเทศบาล	3,167	102	443	575	378	583	286	389	228	108	44	31	From non-municipal area
ไม่ทราบเขต	504	18	49	116	89	46	41	77	42	14	7	5	Unknown area
อำเภอ	4,214	148	519	739	523	679	411	595	343	151	63	44	Amphoe
อำเภอเดียวกัน	2,910	124	482	657	383	269	238	361	213	104	46	33	Within amphoe
ต่างอำเภอ	1,303	24	37	82	140	410	171	234	131	46	16	11	Different amphoe
ไม่ทราบอำเภอ	2	-	-	-	-	-	2	-	-	-	-	-	Unknown amphoe
ย้ายมาจากจังหวัดอื่น	2,654	115	114	92	123	440	489	643	367	213	42	16	Migrated from other province
จากในเขตเทศบาล	1,261	50	32	18	44	152	252	378	201	108	17	9	From municipal area
จากนอกเขตเทศบาล	1,180	51	71	62	69	272	204	216	133	79	18	5	From non-municipal area
ไม่ทราบเขต	212	13	11	12	10	16	32	49	33	26	7	3	Unknown area
ย้ายมาจากจังหวัด	2,654	115	114	92	123	440	489	643	367	213	42	16	Migrated from province
กรุงเทพมหานคร	116	7	8	2	2	4	9	50	17	15	2	1	Bangkok Metropolis
กาญจนบุรี	8	-	-	1	2	-	1	1	-	2	-	-	Kanchanaburi
จันทบุรี	3	-	-	-	-	-	3	-	-	-	-	-	Chanthaburi
ฉะเชิงเทรา	3	-	-	-	-	-	-	1	-	1	-	-	Chachoengsao
ชลบุรี	18	-	2	-	-	7	4	3	1	-	-	-	Chon Buri
ชัยนาท	7	2	-	-	2	2	-	-	1	1	-	-	Chai Nat
ตราด	2	-	-	-	-	1	-	-	1	-	-	-	Trat
นครนายก	1	-	-	-	-	-	-	1	-	-	-	-	Nakhon Nayok

ตารางที่ 19 ประชากรที่ย้ายถิ่นภายใน 5 ปี จำแนกตามสถานที่อยู่ก่อนย้าย กลุ่มอายุ และเพศ (ต่อ)

Table 19 Population who migrated within previous five years by previous place of residence, age group and sex (Contd.)

สถานที่อยู่ก่อนย้าย และเพศ	รวม Total	กลุ่มอายุ Age group											Previous place of residence and sex
		0 - 4	5 - 9	10 - 14	15 - 19	20 - 24	25 - 29	30 - 39	40 - 49	50 - 59	60 - 69	70 ขึ้นไป and over	
นครปฐม	10	1	2	-	-	-	-	3	2	1	-	-	Nakhon Pathom
นนทบุรี	8	-	2	1	-	-	1	-	1	1	1	-	Nonthaburi
ปทุมธานี	7	-	1	-	-	-	1	1	3	-	-	-	Pathum Thani
ประจวบคีรีขันธ์	1	-	-	-	-	-	-	-	-	1	-	-	Prachuap Khiri Khan
ปราจีนบุรี	1	-	-	-	-	-	-	-	1	-	-	-	Prachin Buri
พระนครศรีอยุธยา	9	-	-	-	-	-	3	3	3	-	-	1	Phra Nakhon Si Ayutthaya
เพชรบุรี	6	1	-	-	1	-	1	-	1	1	-	1	Phetchaburi
ระยอง	8	4	-	-	-	2	1	1	-	-	-	-	Rayong
ราชบุรี	5	-	-	-	-	1	1	1	1	-	-	-	Ratchaburi
ลพบุรี	4	-	-	-	-	-	-	2	-	1	-	-	Lop Buri
สมุทรปราการ	14	3	1	1	-	-	1	1	5	1	-	-	Samut Prakarn
สมุทรสงคราม	1	-	-	-	-	-	1	-	-	-	-	-	Samut Songkhram
สมุทรสาคร	6	-	-	1	1	-	-	-	1	3	-	-	Samut Sakhon
สระแก้ว	7	-	-	-	-	-	1	1	1	1	1	-	Sa Kaeo
สระบุรี	5	-	-	-	-	-	-	5	-	-	-	-	Saraburi
สิงห์บุรี	2	-	-	-	-	-	1	-	1	-	-	-	Sing Buri
สุพรรณบุรี	6	-	-	1	-	-	-	2	2	-	-	-	Suphanburi
อ่างทอง	2	-	-	-	-	-	-	-	2	-	-	-	Ang Thong
กำแพงเพชร	13	-	-	1	1	2	2	2	2	1	-	-	Kamphaeng Phet
เชียงใหม่	125	4	7	5	9	4	26	27	23	15	4	-	Chiang Rai
เชียงใหม่	1,522	64	65	51	75	353	283	333	177	98	15	10	Chiang Mai
ตาก	69	4	1	8	14	5	10	12	8	6	2	-	Tak
นครสวรรค์	19	-	-	-	1	2	2	6	4	2	1	-	Nakhon Sawan
น่าน	28	-	1	-	1	1	8	7	6	3	1	-	Nan
พะเยา	72	-	4	5	5	13	9	12	20	5	1	-	Phayao
พิจิตร	13	1	-	-	-	1	2	2	4	1	-	-	Phichit

ตารางที่ 19 ประชากรที่ย้ายถิ่นภายใน 5 ปี จำแนกตามสถานที่อยู่ก่อนย้าย กลุ่มอายุ และเพศ (ต่อ)

Table 19 Population who migrated within previous five years by previous place of residence, age group and sex (Contd.)

สถานที่อยู่ก่อนย้าย และเพศ	รวม Total	กลุ่มอายุ Age group											Previous place of residence and sex
		0 - 4	5 - 9	10 - 14	15 - 19	20 - 24	25 - 29	30 - 39	40 - 49	50 - 59	60 - 69	70 ขึ้นไป and over	
พิษณุโลก	33	2	-	-	-	2	7	11	9	1	1	-	Phitsanulok
เพชรบูรณ์	19	-	-	2	1	1	1	9	3	-	1	1	Phetchabun
แพร่	40	1	-	3	-	2	5	18	5	6	-	-	Phrae
แม่ฮ่องสอน	-	-	-	-	-	-	-	-	-	-	-	-	Mae Hong Son
ลำปาง	134	2	5	3	1	18	51	30	12	14	-	-	Lampang
ลำพูน	95	3	2	6	6	8	16	28	13	11	3	1	Lamphun
สุโขทัย	9	-	-	-	-	2	-	3	4	-	-	-	Sukhothai
อุดรดิตต์	13	1	-	-	-	-	4	3	5	1	-	-	Uttaradit
อุทัยธานี	1	-	-	-	-	-	-	1	-	-	-	-	Uthai Thani
กาฬสินธุ์	7	1	-	-	-	-	3	3	-	-	-	-	Kalasin
ขอนแก่น	20	1	2	1	-	1	8	3	1	1	1	1	Khon kaen
ชัยภูมิ	4	-	-	-	-	1	1	-	1	-	-	-	Chaiyaphum
นครพนม	8	-	1	1	-	-	1	4	1	-	-	-	Nakhon phanom
นครราชสีมา	17	-	1	-	-	2	1	7	4	1	1	-	Nakhon Ratchasima
บุรีรัมย์	12	3	-	-	-	-	2	7	1	-	-	-	Buri Ram
มหาสารคาม	5	-	-	-	-	-	2	1	-	1	-	-	Maha Sarakham
มุกดาหาร	6	1	-	-	-	-	1	3	1	-	-	-	Mukdahan
ยโสธร	3	-	-	-	-	-	-	1	1	-	-	-	Yasothon
ร้อยเอ็ด	1	1	-	-	-	-	-	-	-	-	-	-	Roi Et
เลย	4	1	-	-	-	-	1	1	-	-	-	-	Loei
ศรีสะเกษ	5	-	-	-	-	-	1	1	3	-	-	-	Si Sa Ket
สกลนคร	7	-	-	-	-	-	-	5	1	-	1	-	Sakon Nakhon
สุรินทร์	8	-	1	-	-	-	1	2	2	1	-	-	Surin
หนองคาย	3	-	-	-	-	-	-	2	1	-	-	-	Nong Khai
อุดรธานี	15	1	1	-	-	-	1	8	2	1	-	-	Udon Thani
อุบลราชธานี	15	1	1	-	-	1	4	-	1	5	1	-	Ubon Ratchathani

ตารางที่ 19 ประชากรที่ย้ายถิ่นภายใน 5 ปี จำแนกตามสถานที่อยู่ก่อนย้าย กลุ่มอายุ และเพศ (ต่อ)

Table 19 Population who migrated within previous five years by previous place of residence, age group and sex (Contd.)

สถานที่อยู่ก่อนย้าย และเพศ	รวม Total	กลุ่มอายุ Age group											Previous place of residence and sex
		0 - 4	5 - 9	10 - 14	15 - 19	20 - 24	25 - 29	30 - 39	40 - 49	50 - 59	60 - 69	70 ขึ้นไป and over	
หนองบัวลำภู	4	1	1	-	-	-	-	1	-	-	-	-	Nong Bua Lamphu
อำนาจเจริญ	-	-	-	-	-	-	-	-	-	-	-	-	Amnat Charoen
กระบี่	1	-	-	-	-	-	1	-	-	-	-	-	Krabi
ชุมพร	4	-	-	-	-	1	-	1	-	1	-	-	Chumphon
ตรัง	-	-	-	-	-	-	-	-	-	-	-	-	Trang
นครศรีธรรมราช	11	-	-	-	-	1	1	7	-	1	-	-	Nakhon Si Thammarat
นราธิวาส	1	-	-	-	-	-	-	-	1	-	-	-	Narathiwat
ปัตตานี	2	-	-	-	-	1	-	-	-	1	-	-	Pattani
พังงา	-	-	-	-	-	-	-	-	-	-	-	-	Phangnga
พัทลุง	-	-	-	-	-	-	-	-	-	-	-	-	Phatthalung
ภูเก็ต	8	1	2	-	-	-	-	5	-	-	-	-	Phuket
ยะลา	4	-	-	-	-	-	2	1	1	-	-	-	Yala
ระนอง	1	-	-	-	-	-	-	-	1	-	-	-	Ranong
สงขลา	6	-	-	-	1	-	-	-	-	2	2	-	Songkhla
สตูล	-	-	-	-	-	-	-	-	-	-	-	-	Satun
สุราษฎร์ธานี	9	2	1	-	-	-	-	2	2	1	-	-	Surat Thani
ไม่ทราบจังหวัด	2	-	-	-	-	-	1	-	1	-	-	-	Unknown province
ย้ายมาจากต่างประเทศ	576	19	34	35	37	44	51	121	86	118	23	9	Migrated from foreign country
ทวีปเอเชีย	561	18	34	35	37	44	50	118	82	117	19	9	Asia
ทวีปอเมริกา	3	-	-	-	-	-	-	-	2	-	1	-	America
ทวีปยุโรป	11	1	-	-	-	-	1	2	2	1	3	-	Europe
ทวีปออสเตรเลีย/แปซิฟิก	-	-	-	-	-	-	-	-	-	-	-	-	Australia/Pacific
ทวีปแอฟริกา	-	-	-	-	-	-	-	-	-	-	-	-	Africa
อื่น ๆ	-	-	-	-	-	-	-	-	-	-	-	-	Others
ไม่ทราบประเทศ	-	-	-	-	-	-	-	-	-	-	-	-	Unknown country
ไม่ทราบ	1,186	300	145	103	101	54	102	167	93	68	29	24	Unknown

ตารางที่ 19 ประชากรที่ย้ายถิ่นภายใน 5 ปี จำแนกตามสถานที่อยู่ก่อนย้าย กลุ่มอายุ และเพศ (ต่อ)

Table 19 Population who migrated within previous five years by previous place of residence, age group and sex (Contd.)

สถานที่อยู่ก่อนย้าย และเพศ	รวม Total	กลุ่มอายุ Age group											Previous place of residence and sex
		0 - 4	5 - 9	10 - 14	15 - 19	20 - 24	25 - 29	30 - 39	40 - 49	50 - 59	60 - 69	70 ขึ้นไป and over	
หญิง	103,079	7,220	9,056	10,076	8,299	6,644	8,050	16,142	15,504	11,137	5,690	5,263	Female
ยอดรวมผู้ย้ายถิ่น	7,228	498	758	1,052	1,131	688	938	1,088	547	312	134	82	Total migrants
ส่วนร้อย	7.0	6.9	8.4	10.4	13.6	10.4	11.7	6.7	3.5	2.8	2.4	1.6	Percent
ย้ายภายในจังหวัด	3,919	151	517	817	817	356	401	442	202	134	55	29	Migrated within province
เขตการปกครอง	3,919	151	517	817	817	356	401	442	202	134	55	29	Area
จากในเขตเทศบาล	482	33	37	42	40	48	87	113	43	28	6	6	From municipal area
จากนอกเขตเทศบาล	3,040	102	428	705	695	261	269	291	136	90	45	20	From non-municipal area
ไม่ทราบเขต	397	16	52	70	82	46	45	39	24	16	5	2	Unknown area
อำเภอ	3,919	151	517	817	817	356	401	442	202	134	55	29	Amphoe
อำเภอเดียวกัน	3,086	130	452	710	671	242	263	315	140	101	48	14	Within amphoe
ต่างอำเภอ	833	21	64	107	146	113	138	127	63	33	7	15	Different amphoe
ไม่ทราบอำเภอ	-	-	-	-	-	-	-	-	-	-	-	-	Unknown amphoe
ย้ายมาจากจังหวัดอื่น	1,776	93	104	88	163	207	390	385	203	92	30	22	Migrated from other province
จากในเขตเทศบาล	683	38	33	16	35	68	178	177	85	33	16	4	From municipal area
จากนอกเขตเทศบาล	903	42	57	60	113	126	169	166	100	44	10	14	From non-municipal area
ไม่ทราบเขต	191	13	13	12	15	14	42	42	18	14	4	4	Unknown area
ย้ายมาจากจังหวัด	1,776	93	104	88	163	207	390	385	203	92	30	22	Migrated from province
กรุงเทพมหานคร	115	6	8	1	2	6	29	39	11	7	5	1	Bangkok Metropolis
กาญจนบุรี	3	-	-	-	-	-	2	-	-	2	-	-	Kanchanaburi
จันทบุรี	-	-	-	-	-	-	-	-	-	-	-	-	Chanthaburi
ฉะเชิงเทรา	5	1	-	-	-	-	1	-	2	-	1	-	Chachoengsao
ชลบุรี	20	5	1	-	2	4	1	3	2	-	1	-	Chon Buri
ชัยนาท	2	-	-	-	-	-	2	-	-	-	-	-	Chai Nat
ตราด	1	-	-	-	-	-	1	-	-	-	-	-	Trat
นครนายก	3	-	-	-	1	-	2	-	-	-	-	-	Nakhon Nayok

ตารางที่ 19 ประชากรที่ย้ายถิ่นภายใน 5 ปี จำแนกตามสถานที่อยู่ก่อนย้าย กลุ่มอายุ และเพศ (ต่อ)

Table 19 Population who migrated within previous five years by previous place of residence, age group and sex (Contd.)

สถานที่อยู่ก่อนย้าย และเพศ	รวม Total	กลุ่มอายุ Age group											Previous place of residence and sex
		0 - 4	5 - 9	10 - 14	15 - 19	20 - 24	25 - 29	30 - 39	40 - 49	50 - 59	60 - 69	70 ขึ้นไป and over	
นครปฐม	6	2	1	-	-	3	1	-	-	-	-	-	Nakhon Pathom
นนทบุรี	12	1	-	-	-	1	2	1	4	2	-	1	Nonthaburi
ปทุมธานี	5	-	2	1	-	-	-	1	-	-	-	-	Pathum Thani
ประจวบคีรีขันธ์	1	-	-	-	1	-	-	-	-	-	-	-	Prachuap Khiri Khan
ปราจีนบุรี	3	1	-	1	-	-	-	-	1	-	-	-	Prachin Buri
พระนครศรีอยุธยา	5	1	-	-	-	-	1	2	-	1	-	-	Phra Nakhon Si Ayutthaya
เพชรบุรี	3	-	-	1	-	-	-	2	-	-	-	-	Phetchaburi
ระยอง	11	2	3	-	-	-	1	3	1	-	-	-	Rayong
ราชบุรี	3	1	-	-	-	-	2	-	-	-	-	-	Ratchaburi
ลพบุรี	6	-	1	1	-	1	-	1	1	-	-	-	Lop Buri
สมุทรปราการ	16	-	4	3	2	1	-	3	-	-	1	1	Samut Prakarn
สมุทรสงคราม	-	-	-	-	-	-	-	-	-	-	-	-	Samut Songkhram
สมุทรสาคร	5	-	-	1	-	-	-	2	1	-	-	-	Samut Sakhon
สระแก้ว	-	-	-	-	-	-	-	-	-	-	-	-	Sa Kaeo
สระบุรี	4	-	-	-	-	1	1	1	-	-	-	-	Saraburi
สิงห์บุรี	2	-	-	-	-	-	1	-	1	-	-	-	Sing Buri
สุพรรณบุรี	6	-	-	-	1	-	1	1	1	1	-	-	Suphanburi
อ่างทอง	-	-	-	-	-	-	-	-	-	-	-	-	Ang Thong
กำแพงเพชร	9	-	-	-	-	1	4	4	-	-	-	-	Kamphaeng Phet
เชียงใหม่	109	8	5	8	8	12	26	27	7	8	2	-	Chiang Rai
เชียงใหม่	870	34	52	47	115	119	191	164	91	35	10	12	Chiang Mai
ตาก	52	4	2	5	7	4	5	12	6	3	3	1	Tak
นครสวรรค์	17	1	1	1	-	1	4	3	4	1	-	1	Nakhon Sawan
น่าน	26	0	1	1	2	4	10	5	1	3	-	-	Nan
พะเยา	36	1	2	1	-	1	13	10	7	-	-	-	Phayao
พิจิตร	4	-	-	-	-	-	-	4	-	-	-	-	Phichit

ตารางที่ 19 ประชากรที่ย้ายถิ่นภายใน 5 ปี จำแนกตามสถานที่อยู่ก่อนย้าย กลุ่มอายุ และเพศ (ต่อ)

Table 19 Population who migrated within previous five years by previous place of residence, age group and sex (Contd.)

สถานที่อยู่ก่อนย้าย และเพศ	รวม Total	กลุ่มอายุ Age group											Previous place of residence and sex
		0 - 4	5 - 9	10 - 14	15 - 19	20 - 24	25 - 29	30 - 39	40 - 49	50 - 59	60 - 69	70 ขึ้นไป and over	
พิษณุโลก	19	-	1	-	1	2	3	3	6	1	1	-	Phitsanulok
เพชรบูรณ์	16	-	2	2	-	2	-	6	2	-	-	2	Phetchabun
แพร่	38	-	-	-	3	4	7	7	9	8	-	1	Phrae
แม่ฮ่องสอน	-	-	-	-	-	-	-	-	-	-	-	-	Mae Hong Son
ลำปาง	81	8	5	4	4	17	18	19	4	3	-	-	Lampang
ลำพูน	69	7	-	1	-	4	19	20	10	9	-	-	Lamphun
สุโขทัย	9	-	-	1	-	1	2	3	2	-	-	-	Sukhothai
อุดรดิตต์	10	1	1	-	1	-	5	1	1	-	-	-	Uttaradit
อุทัยธานี	1	-	-	-	-	-	1	-	-	-	-	-	Uthai Thani
กาฬสินธุ์	5	1	-	-	-	3	1	-	-	-	-	-	Kalasin
ขอนแก่น	12	-	-	-	-	3	4	3	1	2	-	-	Khon kaen
ชัยภูมิ	6	1	-	-	-	-	1	3	1	-	-	-	Chaiyaphum
นครพนม	3	-	-	1	-	-	-	1	-	-	-	-	Nakhon phanom
นครราชสีมา	13	-	1	1	-	2	2	2	4	1	-	-	Nakhon Ratchasima
บุรีรัมย์	10	-	1	-	3	-	2	3	2	-	-	-	Buri Ram
มหาสารคาม	5	-	-	-	-	1	1	-	1	1	-	-	Maha Sarakham
มุกดาหาร	6	-	-	-	-	-	1	3	1	-	1	-	Mukdahan
ยโสธร	1	-	-	-	-	-	1	-	-	-	-	-	Yasothon
ร้อยเอ็ด	7	-	-	1	-	-	1	1	3	1	-	-	Roi Et
เลย	4	-	-	-	-	2	1	-	1	-	-	-	Loei
ศรีสะเกษ	3	-	-	-	1	-	1	1	-	-	-	-	Si Sa Ket
สกลนคร	2	-	-	-	-	-	-	1	1	-	-	-	Sakon Nakhon
สุรินทร์	6	-	1	-	-	1	1	1	-	1	-	-	Surin
หนองคาย	7	-	-	-	2	1	1	1	1	-	-	-	Nong Khai
อุดรธานี	19	-	2	1	3	-	4	6	1	-	1	1	Udon Thani
อุบลราชธานี	16	1	3	1	1	1	3	1	2	1	1	-	Ubon Ratchathani

ตารางที่ 19 ประชากรที่ย้ายถิ่นภายใน 5 ปี จำแนกตามสถานที่อยู่ก่อนย้าย กลุ่มอายุ และเพศ (ต่อ)

Table 19 Population who migrated within previous five years by previous place of residence, age group and sex (Contd.)

สถานที่อยู่ก่อนย้าย และเพศ	รวม Total	กลุ่มอายุ Age group											Previous place of residence and sex
		0 - 4	5 - 9	10 - 14	15 - 19	20 - 24	25 - 29	30 - 39	40 - 49	50 - 59	60 - 69	70 ขึ้นไป and over	
หนองบัวลำภู	3	-	-	-	-	-	-	3	-	-	-	-	Nong Bua Lamphu
อำนาจเจริญ	2	1	-	-	-	-	-	-	-	-	1	-	Amnat Charoen
กระบี่	1	-	-	-	-	-	-	-	1	-	-	-	Krabi
ชุมพร	6	1	-	-	1	1	1	-	1	-	-	-	Chumphon
ตรัง	2	-	-	-	-	-	2	-	-	-	-	-	Trang
นครศรีธรรมราช	9	-	-	-	1	1	1	2	3	-	1	-	Nakhon Si Thammarat
นราธิวาส	4	-	-	-	-	-	3	1	-	-	-	-	Narathiwat
ปัตตานี	2	-	-	-	-	-	-	2	-	-	-	-	Pattani
พังงา	3	-	-	-	1	-	-	-	2	-	-	-	Phangnga
พัทลุง	-	-	-	-	-	-	-	-	-	-	-	-	Phatthalung
ภูเก็ต	6	1	-	-	-	1	-	2	-	1	-	-	Phuket
ยะลา	2	1	-	-	-	-	-	1	-	-	-	-	Yala
ระนอง	-	-	-	-	-	-	-	-	-	-	-	-	Ranong
สงขลา	5	1	-	1	-	-	1	1	1	-	-	-	Songkhla
สตูล	2	-	-	-	-	-	-	2	-	-	-	-	Satun
สุราษฎร์ธานี	3	-	1	-	-	-	1	-	1	-	-	-	Surat Thani
ไม่ทราบจังหวัด	-	-	-	-	-	-	-	-	-	-	-	-	Unknown province
ย้ายมาจากต่างประเทศ	486	17	36	19	40	48	50	140	77	37	13	11	Migrated from foreign country
ทวีปเอเชีย	477	15	36	19	40	48	49	140	74	35	12	11	Asia
ทวีปอเมริกา	3	-	-	-	-	-	-	-	2	1	-	-	America
ทวีปยุโรป	6	1	-	-	-	-	1	-	1	1	1	-	Europe
ทวีปออสเตรเลีย/แปซิฟิก	-	-	-	-	-	-	-	-	-	-	-	-	Australia/Pacific
ทวีปแอฟริกา	-	-	-	-	-	-	-	-	-	-	-	-	Africa
อื่น ๆ	-	-	-	-	-	-	-	-	-	-	-	-	Others
ไม่ทราบประเทศ	-	-	-	-	-	-	-	-	-	-	-	-	Unknown country
ไม่ทราบ	1,047	237	102	128	112	77	98	122	65	50	36	20	Unknown

ตารางที่ 20 ประชากรที่ย้ายถิ่นภายใน 5 ปี จำแนกตามเหตุผลของการย้ายถิ่น เพศ และเขตการปกครอง

Table 20 Population who migrated within previous five years by reasons for moving, sex and area

เหตุผลของการย้ายถิ่น	ประชากร Population			ในเขตเทศบาล Municipal area			นอกเขตเทศบาล Non-municipal area			Reasons for moving
	รวม	ชาย	หญิง	รวม	ชาย	หญิง	รวม	ชาย	หญิง	
	Total	Male	Female	Total	Male	Female	Total	Male	Female	
ยอดรวม	15,857	8,630	7,228	3,906	2,069	1,837	11,951	6,561	5,391	Total
หางานทำ	1,016	586	431	297	157	140	719	429	290	To look for work
หน้าที่การงาน	2,351	1,374	977	1,090	606	484	1,261	768	493	Job assignment
เพื่อการศึกษา	3,374	1,452	1,922	725	251	474	2,649	1,202	1,447	To study
ติดตามบุคคลในครัวเรือน	3,186	1,443	1,743	567	234	332	2,619	1,208	1,411	Following persons in household
กลับภูมิลำเนา	260	119	142	116	56	60	145	63	82	To return home
ย้ายที่อยู่อาศัย	1,833	942	891	332	167	164	1,501	775	726	Change residence
ย้ายเข้าครัวเรือนสถาบัน	831	786	45	32	25	7	799	761	38	Change to institution household
อื่น ๆ	721	689	32	359	345	14	362	345	17	Others
ไม่ทราบ	2,285	1,239	1,046	389	229	160	1,896	1,010	886	Unknown

ตารางที่ 21 ประชากร จำแนกตามการมีชื่อในทะเบียนบ้าน เพศ และเขตการปกครอง

Table 21 Population by house-registration, sex and area

การมีชื่อในทะเบียนบ้าน	ประชากร Population			ในเขตเทศบาล Municipal area			นอกเขตเทศบาล Non-municipal area			House-registration
	รวม	ชาย	หญิง	รวม	ชาย	หญิง	รวม	ชาย	หญิง	
	Total	Male	Female	Total	Male	Female	Total	Male	Female	
ยอดรวม	209,153	106,074	103,079	30,928	15,188	15,740	178,225	90,886	87,339	Total
มีในบ้านที่อาศัยอยู่	170,883	86,559	84,324	22,157	10,708	11,449	148,726	75,851	72,875	Have in this household
มีอยู่ที่อื่น										Have in other place
จังหวัดนี้	23,861	11,824	12,037	6,278	3,184	3,095	17,583	8,640	8,943	This province
จังหวัดอื่น	5,535	3,042	2,493	1,884	962	922	3,652	2,080	1,571	Other province
ไม่มีในประเทศไทย										Do not have in Thailand
แต่มีในประเทศอื่น	1,748	958	790	149	69	80	1,599	889	710	but in other country
ไม่มีที่ใดเลย	7,064	3,682	3,382	454	262	191	6,610	3,419	3,191	Not at all
ไม่ทราบ	62	9	53	6	3	3	56	5	50	Unknown

ตารางที่ 22 ครัวเรือนส่วนบุคคล จำแนกตามกลุ่มอายุของหัวหน้าครัวเรือน เพศ และเขตการปกครอง

Table 22 Private households by age group of households head, sex and area

กลุ่มอายุ ของหัวหน้าครัวเรือน	รวม Total	เขตการปกครอง Area		Age group of households head
		ในเขตเทศบาล Municipal area	นอกเขตเทศบาล Non-municipal area	
ยอดรวม	61,337	10,554	50,783	Total
น้อยกว่า 14 ปี	30	1	29	Less than 14
14 - 19	378	132	246	14 - 19
20 - 24	1,599	217	1,382	20 - 24
25 - 29	3,991	592	3,400	25 - 29
30 - 34	5,773	896	4,877	30 - 34
35 - 39	6,872	1,001	5,871	35 - 39
40 - 44	7,673	1,196	6,477	40 - 44
45 - 49	7,710	1,313	6,396	45 - 49
50 - 54	7,269	1,387	5,882	50 - 54
55 - 59	5,768	1,063	4,705	55 - 59
60 - 64	4,172	700	3,472	60 - 64
65 - 69	3,180	591	2,589	65 - 69
70 - 74	2,727	557	2,170	70 - 74
75 - 79	2,094	426	1,668	75 - 79
80 - 84	1,287	284	1,003	80 - 84
85 ขึ้นไป	814	197	617	85 and over

ตารางที่ 22 ครัวเรือนส่วนบุคคล จำแนกตามกลุ่มอายุของหัวหน้าครัวเรือน เพศ และเขตการปกครอง (ต่อ)

Table 22 Private households by age group of households head, sex and area (Contd.)

กลุ่มอายุ ของหัวหน้าครัวเรือน	รวม Total	เขตการปกครอง Area		Age group of households head
		ในเขตเทศบาล Municipal area	นอกเขตเทศบาล Non-municipal area	
หัวหน้าครัวเรือนชาย	46,716	7,416	39,300	Male head
น้อยกว่า 14 ปี	14	0	14	Less than 14
14 - 19	223	70	153	14 - 19
20 - 24	1,093	128	965	20 - 24
25 - 29	3,015	368	2,647	25 - 29
30 - 34	4,573	627	3,946	30 - 34
35 - 39	5,602	727	4,876	35 - 39
40 - 44	6,190	893	5,297	40 - 44
45 - 49	6,066	965	5,101	45 - 49
50 - 54	5,697	1,063	4,634	50 - 54
55 - 59	4,314	781	3,533	55 - 59
60 - 64	3,066	494	2,572	60 - 64
65 - 69	2,290	400	1,891	65 - 69
70 - 74	1,876	364	1,512	70 - 74
75 - 79	1,347	248	1,098	75 - 79
80 - 84	819	167	653	80 - 84
85 ขึ้นไป	531	122	409	85 and over

ตารางที่ 22 ครัวเรือนส่วนบุคคล จำแนกตามกลุ่มอายุของหัวหน้าครัวเรือน เพศ และเขตการปกครอง (ต่อ)

Table 22 Private households by age group of households head, sex and area (Contd.)

กลุ่มอายุ ของหัวหน้าครัวเรือน	รวม Total	เขตการปกครอง Area		Age group of households head
		ในเขตเทศบาล Municipal area	นอกเขตเทศบาล Non-municipal area	
หัวหน้าครัวเรือนหญิง	14,621	3,138	11,483	Female head
น้อยกว่า 14 ปี	16	1	15	Less than 14
14 - 19	155	62	93	14 - 19
20 - 24	506	89	417	20 - 24
25 - 29	976	224	753	25 - 29
30 - 34	1,200	269	931	30 - 34
35 - 39	1,269	274	995	35 - 39
40 - 44	1,483	303	1,181	40 - 44
45 - 49	1,643	348	1,295	45 - 49
50 - 54	1,572	324	1,248	50 - 54
55 - 59	1,454	282	1,172	55 - 59
60 - 64	1,106	207	899	60 - 64
65 - 69	890	191	699	65 - 69
70 - 74	852	193	659	70 - 74
75 - 79	747	178	570	75 - 79
80 - 84	467	117	350	80 - 84
85 ขึ้นไป	283	76	207	85 and over

ตารางเคหะ

สารบัญตารางสถิติ

ตารางคะหะ

- ตารางที่ 1 ครั้วเรื้อนส่วนบุคคล จำแนกตามประเภทของที่อยู่อาศัย การครอบครองที่อยู่อาศัย และเขตการปกครอง
- ตารางที่ 2 ครั้วเรื้อนส่วนบุคคล จำแนกตามประเภทของที่อยู่อาศัย ลักษณะของที่อยู่อาศัย และเขตการปกครอง
- ตารางที่ 3 ครั้วเรื้อนส่วนบุคคล จำแนกตามการถือกรรมสิทธิ์ที่ดิน การครอบครองที่อยู่อาศัย และเขตการปกครอง
- ตารางที่ 4 ครั้วเรื้อนส่วนบุคคล จำแนกตามขนาดของครั้วเรื้อน ประเภทของที่อยู่อาศัย และเขตการปกครอง
- ตารางที่ 5 ครั้วเรื้อนส่วนบุคคล จำแนกตามเชื้อเพลิงส่วนใหญ่ที่ใช้ในการประกอบอาหาร ประเภทของที่อยู่อาศัย และเขตการปกครอง
- ตารางที่ 6 ครั้วเรื้อนส่วนบุคคล จำแนกตามลักษณะการใช้ส้วม ประเภทของที่อยู่อาศัย และเขตการปกครอง
- ตารางที่ 7 ครั้วเรื้อนส่วนบุคคล จำแนกตามแหล่งที่มาของน้ำดื่ม และน้ำใช้ส่วนใหญ่ ประเภทของที่อยู่อาศัย และเขตการปกครอง
- ตารางที่ 8 ครั้วเรื้อนส่วนบุคคล จำแนกตามการเป็นเจ้าของเครื่องใช้ การมีอุปกรณ์เทคโนโลยี และเขตการปกครอง

ตารางที่ 1 ครั้วเรือนส่วนบุคคล จำแนกตามประเภทของที่อยู่อาศัย การครอบครองที่อยู่อาศัย และเขตการปกครอง

Table 1 Private households by type of living quarters, tenure of living quarters and area

ประเภทของที่อยู่อาศัย และการครอบครองที่อยู่อาศัย	รวม Total		ในเขตเทศบาล Municipal area		นอกเขตเทศบาล Non-municipal area		Type of living quarters and tenure of living quarters
	ครั้วเรือน	ร้อยละ	ครั้วเรือน	ร้อยละ	ครั้วเรือน	ร้อยละ	
	Households	Percent	Households	Percent	Households	Percent	
ประเภทของที่อยู่อาศัย	61,337	100.0	10,554	100.0	50,783	100.0	Type of living quarters
บ้านเดี่ยว	58,512	95.4	9,117	86.4	49,395	97.3	Detached house
ทาวน์เฮ้าส์/บ้านแฝด/ทาวน์โฮม	387	0.6	147	1.4	240	0.5	Town house/Duplex/Town Home
คอนโดมิเนียม/แมนชั่น	21	0.0	4	0.0	17	0.0	Condomenium/Mansion
แฟลต/อพาร์ทเมนท์/หอพัก	515	0.8	315	3.0	200	0.4	Flat/Apartment/Hostel
ตึกแถว/ห้องแถว/เรือนแถว	1,759	2.9	921	8.7	839	1.7	Row house/Shop house/Row room
ห้องภายในบ้าน	15	0.0	7	0.1	9	0.0	Room in house
เรือ/แพ/รถ	2	0.0	0	0.0	2	0.0	Boat/Raft/Motor vehicle
อื่น ๆ ^{1/}	126	0.2	44	0.4	82	0.2	Others ^{1/}
ไม่ทราบ	-	-	-	-	-	-	Unknown
การครอบครองที่อยู่อาศัย	61,337	100.0	10,554	100.0	50,783	100.0	Tenure of living quarters
เป็นเจ้าของมีภาระการผ่อนชำระ	1,952	3.2	366	3.5	1,586	3.1	Owner to pay by installment
เป็นเจ้าของไม่มีภาระการผ่อนชำระ	52,844	86.2	7,350	69.6	45,494	89.6	Owner not pay by installment
เช่าซื้อ	136	0.2	51	0.5	85	0.2	Hire purchaser
เช่า	2,225	3.6	1,471	13.9	754	1.5	Rent
อยู่โดยไม่เสียค่าเช่า เพราะเป็นส่วนหนึ่งของค่าจ้าง	1,143	1.9	323	3.1	820	1.6	Payment in kind for service
อยู่โดยไม่เสียค่าเช่าเพราะให้อยู่เปล่า	2,883	4.7	975	9.2	1,907	3.8	Rent free
อื่น ๆ	80	0.1	12	0.1	68	0.1	Others
ไม่ทราบ	74	0.1	5	0.1	69	0.1	Unknown

1/ รวมที่อยู่อาศัยในสำนักงาน

1/ Including room in office

ตารางที่ 2 ครั้วเรือนส่วนบุคคล จำแนกตามประเภทของที่อยู่อาศัย ลักษณะของที่อยู่อาศัย และเขตการปกครอง

Table 2 Private households by type of living quarters, construction materials of dwelling unit and area

ลักษณะของที่อยู่อาศัย และเขตการปกครอง	รวม Total		ประเภทของที่อยู่อาศัย Type of living quarters					Construction materials of dwelling unit and area
	ครั้วเรือน Households	ร้อยละ Percent	บ้านเดี่ยว Detached house	ทาวน์เฮ้าส์/บ้านแฝด/ทาวน์โฮม Town house/Duplex/ Town Home	คอนโดมิเนียม/แมนชั่น Condomenium/ Mansion	แฟลต/อพาร์ทเมนท์/หอพัก Flat/Apartment/ Hostel	ตึกแถว/ห้องแถว/เรือนแถว Row house/Shop house/ Row room	
ยอดรวม ^{1/}	61,194	100.0	58,512	387	21	515	1,759	Total ^{1/}
ตึก	9,053	14.8	6,725	387	21	484	1,436	Cement or brick
ไม้	36,254	59.2	36,108	-	-	20	126	Wood
ครึ่งตึกครึ่งไม้	9,013	14.7	8,804	-	-	11	197	Wood and cement or brick
ใช้วัสดุไม่ถาวรในห้องเกิน ^{2/}	6,731	11.0	6,731	-	-	-	-	Non-permanent materials ^{2/}
ใช้วัสดุใช้แล้ว ^{3/}	66	0.1	66	-	-	-	-	Reused materials ^{3/}
อื่น ๆ	76	0.1	76	-	-	-	-	Others
ไม่ทราบ	-	-	-	-	-	-	-	Unknown
ในเขตเทศบาล	10,503	100.0	9,117	147	4	315	921	Municipal area
ตึก	3,350	31.9	2,059	147	4	305	836	Cement or brick
ไม้	4,257	40.5	4,207	-	-	3	48	Wood
ครึ่งตึกครึ่งไม้	2,375	22.6	2,331	-	-	7	37	Wood and cement or brick
ใช้วัสดุไม่ถาวรในห้องเกิน ^{2/}	501	4.8	501	-	-	-	-	Non-permanent materials ^{2/}
ใช้วัสดุใช้แล้ว ^{3/}	19	0.2	19	-	-	-	-	Reused materials ^{3/}
อื่น ๆ	-	-	-	-	-	-	-	Others
ไม่ทราบ	-	-	-	-	-	-	-	Unknown
นอกเขตเทศบาล	50,690	100.0	49,395	240	17	200	839	Non-municipal area
ตึก	5,702	11.2	4,667	240	17	179	600	Cement or brick
ไม้	31,997	63.1	31,902	-	-	17	78	Wood
ครึ่งตึกครึ่งไม้	6,638	13.1	6,473	-	-	4	160	Wood and cement or brick
ใช้วัสดุไม่ถาวรในห้องเกิน ^{2/}	6,230	12.3	6,230	-	-	-	-	Non-permanent materials ^{2/}
ใช้วัสดุใช้แล้ว ^{3/}	47	0.1	47	-	-	-	-	Reused materials ^{3/}
อื่น ๆ	76	0.2	76	-	-	-	-	Others
ไม่ทราบ	-	-	-	-	-	-	-	Unknown

1/ ไม่รวมครั้วเรือนส่วนบุคคลที่มีที่อยู่อาศัยเป็นห้องภายในบ้าน ที่อยู่อาศัยในสำนักงาน และเรือ แพ รถ

2/ เช่น ไม้ไผ่ ใบจาก ฯลฯ

3/ เช่น หีบ ลัง ฯลฯ

1/ Excluding private households which residence are room in house, room in office and boat/raft/motor vehicle

2/ e.g. Bamboo and thatch

3/ e.g. Boxes and crates

ตารางที่ 3 ครั้วเรือนส่วนบุคคล จำแนกตามการถือกรรมสิทธิ์ที่ดิน การครอบครองที่อยู่อาศัย และเขตการปกครอง

Table 3 Private households by land ownership, tenure of living quarters and area

การถือกรรมสิทธิ์ที่ดิน และเขตการปกครอง	รวม Total		การครอบครองที่อยู่อาศัย Tenure of living quarters			Land ownership and area
	ครั้วเรือน Households	ร้อยละ Percent	เป็นเจ้าของมีภาระการผ่อนชำระ Owner to pay by installment	เป็นเจ้าของไม่มีภาระการผ่อนชำระ Owner not pay by installment	เช่าซื้อ Hire purchaser	
ยอดรวม	54,932	100.0	1,952	52,844	136	Total
เป็นเจ้าของ	34,515	62.8	1,195	33,270	50	Owner
เช่าซื้อที่ดิน	349	0.6	81	256	12	Hire purchaser
เช่า	237	0.4	129	103	6	Rent
ไม่เสียค่าเช่าที่ดิน	17,263	31.4	176	17,063	24	Rent free
อื่น ๆ	2,137	3.9	15	2,118	5	Others
ไม่ทราบ	431	0.8	356	35	39	Unknown
ในเขตเทศบาล	7,767	100.0	366	7,350	51	Municipal area
เป็นเจ้าของ	6,913	89.0	328	6,575	10	Owner
เช่าซื้อที่ดิน	43	0.6	12	29	1	Hire purchaser
เช่า	34	0.4	18	15	1	Rent
ไม่เสียค่าเช่าที่ดิน	539	6.9	1	537	-	Rent free
อื่น ๆ	171	2.2	6	164	1	Others
ไม่ทราบ	67	0.9	1	29	37	Unknown
นอกเขตเทศบาล	47,165	100.0	1,586	45,494	85	Non-municipal area
เป็นเจ้าของ	27,602	58.5	867	26,694	41	Owner
เช่าซื้อที่ดิน	306	0.6	68	227	11	Hire purchaser
เช่า	203	0.4	111	87	4	Rent
ไม่เสียค่าเช่าที่ดิน	16,724	35.5	175	16,525	24	Rent free
อื่น ๆ	1,966	4.2	10	1,953	3	Others
ไม่ทราบ	363	0.8	355	6	2	Unknown

ตารางที่ 4 ครั้วเรือนส่วนบุคคล จำแนกตามขนาดของครั้วเรือน ประเภทของที่อยู่อาศัย และเขตการปกครอง

Table 4 Private households by size of household, type of living quarters and area

ขนาดของครั้วเรือน และเขตการปกครอง	รวม Total		ประเภทของที่อยู่อาศัย Type of living quarters									Household size and area
	ครั้วเรือน Households	ร้อยละ Percent	บ้านเดี่ยว Detached house	ทาวน์เฮ้าส์/ บ้านแฝด/ ทาวน์โฮม Town house/ Duplex/ Town Home	คอนโด- มิเนียม/ แมนชั่น Condo- menium/ Mansion	แฟลต/ อพาร์ทเมนท์/ หอพัก Flat/ Apartment/ Hostel	ตึกแถว/ ห้องแถว/ เรือนแถว Row house/ Shop house/ Row room	ห้อง ภายในบ้าน Room in house	เรือ/ แพ/รถ Boat/ Raft/ Motor vehicle	อื่น ๆ ^{1/} Others ^{1/}	ไม่ทราบ Unknown	
ยอดรวม	61,337	100.0	58,512	387	21	515	1,759	15	2	126	0	Total
1 คน	8,735	14.2	7,405	122	9	327	809	3	1	59	0	1 person
2 คน	13,441	21.9	12,850	73	3	89	394	3	1	27	0	2 persons
3 คน	14,943	24.4	14,482	67	4	52	317	2	0	18	0	3 persons
4 คน	12,867	21.0	12,583	73	2	34	159	4	0	12	0	4 persons
5 คน	6,432	10.5	6,336	22	1	6	57	4	0	7	0	5 persons
6 คน	3,225	5.3	3,188	18	1	4	13	0	0	1	0	6 persons
7 คน	913	1.5	901	6	0	3	3	0	0	0	0	7 persons
8 คน	401	0.7	398	1	0	0	1	0	0	1	0	8 persons
9 คน	192	0.3	189	0	0	0	3	0	0	0	0	9 persons
10 คนขึ้นไป	188	0.3	181	3	0	0	4	0	0	0	0	10 persons and over
ในเขตเทศบาล	10,554	100.0	9,117	147	4	315	921	7	0	44	0	Municipal area
1 คน	2,399	22.7	1,665	74	1	209	418	3	0	29	0	1 person
2 คน	2,834	26.9	2,512	31	1	46	236	1	0	5	0	2 persons
3 คน	2,508	23.8	2,305	15	1	27	153	0	0	6	0	3 persons
4 คน	1,650	15.6	1,540	16	0	22	69	1	0	1	0	4 persons
5 คน	715	6.8	677	3	0	4	29	1	0	1	0	5 persons
6 คน	305	2.9	287	6	0	3	10	0	0	0	0	6 persons
7 คน	97	0.9	92	1	0	3	0	0	0	0	0	7 persons
8 คน	26	0.2	25	0	0	0	0	0	0	1	0	8 persons
9 คน	7	0.1	4	0	0	0	3	0	0	0	0	9 persons
10 คนขึ้นไป	14	0.1	10	0	0	0	4	0	0	0	0	10 persons and over

ตารางที่ 4 ครั้วเรือนส่วนบุคคล จำแนกตามขนาดของครั้วเรือน ประเภทของที่อยู่อาศัย และเขตการปกครอง (ต่อ)

Table 4 Private households by size of household, type of living quarters and area (Contd.)

ขนาดของครั้วเรือน และเขตการปกครอง	รวม Total		ประเภทของที่อยู่อาศัย Type of living quarters									Household size and area
	ครั้วเรือน Households	ร้อยละ Percent	บ้านเดี่ยว Detached house	ทาวน์เฮ้าส์/ บ้านแฝด/ ทาวน์โฮม Town house/ Duplex/ Town Home	คอนโด- มิเนียม/ แมนชั่น Condo- menium/ Mansion	แฟลต/ อพาร์ทเมนท์/ หอพัก Flat/ Apartment/ Hostel	ตึกแถว/ ห้องแถว/ เรือนแถว Row house/ Shop house/ Row room	ห้อง ภายในบ้าน Room in house	เรือ/ แพ/รถ Boat/ Raft/ Motor vehicle	อื่น ๆ ^{1/} Others ^{1/}	ไม่ทราบ Unknown	
นอกเขตเทศบาล	50,783	100.0	49,395	240	17	200	839	9	2	82	-	Non-municipal area
1 คน	6,336	12.5	5,740	48	7	117	391	-	1	31	-	1 person
2 คน	10,607	20.9	10,337	42	2	43	158	2	1	21	-	2 persons
3 คน	12,435	24.5	12,177	52	3	25	164	2	-	13	-	3 persons
4 คน	11,216	22.1	11,043	57	2	12	90	2	-	11	-	4 persons
5 คน	5,717	11.3	5,659	19	1	2	28	2	-	5	-	5 persons
6 คน	2,920	5.8	2,901	13	1	1	3	-	-	1	-	6 persons
7 คน	816	1.6	809	4	-	-	3	-	-	-	-	7 persons
8 คน	375	0.7	373	1	-	-	1	-	-	-	-	8 persons
9 คน	185	0.4	185	-	-	-	-	-	-	-	-	9 persons
10 คนขึ้นไป	174	0.3	171	3	-	-	-	-	-	-	-	10 persons and over

1/ รวมที่อยู่อาศัยในสำนักงาน

1/ Including room in office

ตารางที่ 5 คริวเรือนส่วนบุคคล จำแนกตามเชื้อเพลิงส่วนใหญ่ที่ใช้ในการประกอบอาหาร ประเภทของที่อยู่อาศัย และเขตการปกครอง

Table 5 Private households by major source of cooking fuel, type of living quarters and area

เชื้อเพลิงที่ใช้ในการประกอบอาหาร และเขตการปกครอง	รวม Total		ประเภทของที่อยู่อาศัย Type of living quarters										Cooking fuel and area
	ครัวเรือน Households	ร้อยละ Percent	บ้านเดี่ยว Detached house	ทาวน์เฮ้าส์/ บ้านแฝด/ ทาวน์โฮม Town house/ Duplex/ Town Home	คอนโด- มิเนียม/ แมนชั่น Condo- menium/ Mansion	อพาร์ทเมนท์/ หอพัก Apartment/ Hostel	แฟลต/ Flat/ Row house/ Shop house/ Row room	ตึกแถว/ ห้องแถว/ เรือนแถว Row house/ in house	ห้อง ภายในบ้าน Room Boat/ Raft/ Motor vehicle	เรือ/ แพ/รถ Others ^{1/}	อื่น ๆ ^{1/} Others ^{1/}	ไม่ทราบ Unknown	
ยอดรวม	61,337	100.0	58,512	387	21	515	1,759	15	2	126	-	Total	
ก๊าซ	22,215	36.2	20,334	223	17	284	1,288	10	-	59	-	Gas	
ถ่าน/ฟืน/เศษไม้	37,210	60.7	36,970	120	-	20	61	4	1	34	-	Charcoal/Wood/Scrab wood	
ไฟฟ้า	1,208	2.0	809	21	4	120	239	-	1	14	-	Electricity	
น้ำมันก๊าด/อื่น ๆ	30	0.0	29	-	-	-	1	-	-	-	-	Kerosene/Others	
ไม่มีการหุงต้ม	636	1.0	371	23	-	89	134	1	-	17	-	Not cooking	
ไม่ทราบ	38	0.1	-	-	-	1	36	-	-	1	-	Unknown	
ในเขตเทศบาล	10,554	100.0	9,117	147	4	315	921	7	-	44	-	Municipal area	
ก๊าซ	7,403	70.1	6,485	112	4	152	622	5	-	22	-	Gas	
ถ่าน/ฟืน/เศษไม้	2,235	21.2	2,208	7	-	4	16	-	-	-	-	Charcoal/Wood/Scrab wood	
ไฟฟ้า	472	4.5	221	12	-	83	149	-	-	5	-	Electricity	
น้ำมันก๊าด/อื่น ๆ	4	0.0	3	-	-	-	1	-	-	-	-	Kerosene/Others	
ไม่มีการหุงต้ม	403	3.8	201	15	-	75	96	1	-	15	-	Not cooking	
ไม่ทราบ	37	0.4	-	-	-	-	36	-	-	1	-	Unknown	
นอกเขตเทศบาล	50,783	100.0	49,395	240	17	200	839	9	2	82	-	Non-municipal area	
ก๊าซ	14,812	29.2	13,849	110	13	132	666	4	-	37	-	Gas	
ถ่าน/ฟืน/เศษไม้	34,975	68.9	34,762	113	-	16	44	4	1	34	-	Charcoal/Wood/Scrab wood	
ไฟฟ้า	736	1.5	588	9	4	36	90	-	1	8	-	Electricity	
น้ำมันก๊าด/อื่น ๆ	26	0.1	26	-	-	-	-	-	-	-	-	Kerosene/Others	
ไม่มีการหุงต้ม	233	0.5	171	8	-	14	38	-	-	2	-	Not cooking	
ไม่ทราบ	1	0.0	-	-	-	1	-	-	-	-	-	Unknown	

1/ รวมที่อยู่อาศัยในสำนักงาน

1/ Including room in office

ตารางที่ 6 คริวเรือนส่วนบุคคล จำแนกตามลักษณะการใช้ส้วม ประเภทของที่อยู่อาศัย และเขตการปกครอง

Table 6 Private households by toilet facility, type of living quarters and area

ลักษณะการใช้ส้วม และเขตการปกครอง	รวม Total		ประเภทของที่อยู่อาศัย Type of living quarters									Toilet facility and area
	ครัวเรือน Households	ร้อยละ Percent	บ้านเดี่ยว Detached house	ทาวน์เฮ้าส์/ บ้านแฝด/ ทาวน์โฮม Town house/ Duplex/ Town Home	คอนโด- มิเนียม/ แมนชั่น Condo- menium/ Mansion	แฟลต/ อพาร์ทเมนท์/ หอพัก Flat/ Apartment/ Hostel	ตึกแถว/ ห้องแถว/ เรือนแถว Row house/ Shop house/ Row room	ห้อง ภายในบ้าน Room in house	เรือ/ แพ/รถ Boat/ Raft/ Motor vehicle	อื่น ๆ ^{1/} Others ^{1/}	ไม่ทราบ Unknown	
ยอดรวม	61,337	100.0	58,512	387	21	515	1,759	15	2	126	-	Total
ส้วมแบบนั่งห้อยเท้า	5,938	9.7	5,014	86	12	270	516	1	-	38	-	Sitting toilet
ส้วมแบบนั่งยอง	49,758	81.1	48,027	253	5	237	1,153	14	1	68	-	Squat toilet
ส้วมแบบนั่งห้อยเท้า และส้วมแบบนั่งยอง	1,852	3.0	1,723	48	3	8	55	-	-	16	-	Sitting and squat toilet
ส้วมหลุม/ส้วมถ้ำ/ ส้วมถ่ายลงแม่น้ำ ลำคลอง	153	0.3	153	-	-	-	-	-	-	-	-	Pit toilet/ Defecate into river or canal
ไม่มีส้วม	3,597	5.9	3,595	-	-	-	-	-	-	2	-	No toilet
ไม่ทราบ	38	0.1	-	-	-	-	36	-	1	1	-	Unknown
ในเขตเทศบาล	10,554	100.0	9,117	147	4	315	921	7	-	44	-	Municipal area
ส้วมแบบนั่งห้อยเท้า	2,340	22.2	1,699	51	4	200	357	1	-	27	-	Sitting toilet
ส้วมแบบนั่งยอง	7,449	70.6	6,744	78	-	109	501	5	-	11	-	Squat toilet
ส้วมแบบนั่งห้อยเท้า และส้วมแบบนั่งยอง	713	6.8	658	18	-	5	26	-	-	5	-	Sitting and squat toilet
ส้วมหลุม/ส้วมถ้ำ/ ส้วมถ่ายลงแม่น้ำ ลำคลอง	-	-	-	-	-	-	-	-	-	-	-	Pit toilet/ Defecate into river or canal
ไม่มีส้วม	17	0.2	17	-	-	-	-	-	-	-	-	No toilet
ไม่ทราบ	36	0.3	-	-	-	-	36	-	-	-	-	Unknown
นอกเขตเทศบาล	50,783	100.0	49,395	240	17	200	839	9	2	82	-	Non-municipal area
ส้วมแบบนั่งห้อยเท้า	3,598	7.1	3,315	36	8	70	159	-	0	11	-	Sitting toilet
ส้วมแบบนั่งยอง	42,309	83.3	41,283	174	5	128	651	9	1	57	-	Squat toilet
ส้วมแบบนั่งห้อยเท้า และส้วมแบบนั่งยอง	1,140	2.2	1,065	30	3	2	29	-	-	11	-	Sitting and squat toilet
ส้วมหลุม/ส้วมถ้ำ/ ส้วมถ่ายลงแม่น้ำ ลำคลอง	153	0.3	153	-	-	-	-	-	-	-	-	Pit toilet/ Defecate into river or canal
ไม่มีส้วม	3,581	7.1	3,579	-	-	-	-	-	-	2	-	No toilet
ไม่ทราบ	2	0.0	-	-	-	-	-	-	1	1	-	Unknown

1/ รวมที่อยู่อาศัยในสำนักงาน

1/ Including room in office

ตารางที่ 7 คริวเรือนส่วนบุคคล จำแนกตามแหล่งที่มาของน้ำดื่ม และน้ำใช้ส่วนใหญ่ ประเภทของที่อยู่อาศัย และเขตการปกครอง

Table 7 Private households by major source of drinking water and water supply, type of living quarters and area

แหล่งที่มาของน้ำดื่ม น้ำใช้ และเขตการปกครอง	รวม Total		ประเภทของที่อยู่อาศัย Type of living quarters										Source of drinking water, water supply and area
	ครัวเรือน Households	ร้อยละ Percent	บ้านเดี่ยว Detached house	ทาวน์เฮ้าส์/ บ้านแฝด/ ทาวน์โฮม Town house/ Duplex/ Town Home	คอนโด- มิเนียม/ แมนชั่น Condo- menium/ Mansion	แฟลต/ อพาร์ทเมนท์/ หอพัก Flat/ Apartment/ Hostel	ตึกแถว/ ห้องแถว/ เรือนแถว Row house/ Shop house/ Row room	ห้อง ภายในบ้าน Room in house	เรือ/ แพ/รถ Boat/ Raft/ Motor vehicle	อื่น ๆ ^{1/} Others ^{1/}	ไม่ทราบ Unknown		
ยอดรวม													Total
น้ำดื่ม	61,337	100.0	58,512	387	21	515	1,759	15	2	126	-		Drinking water
น้ำประปา	9,170	15.0	8,974	42	4	17	114	2	-	16	-		Tap water
น้ำประปาผ่านการบำบัด (ต้ม/กรอง)	5,402	8.8	5,253	42	1	8	94	-	-	3	-		Treated tap water (boiled/filtered)
น้ำบาดาล	697	1.1	695	-	-	-	1	-	-	-	-		Underground water
น้ำบ่อ	5,555	9.1	5,511	17	-	-	18	1	-	8	-		Well water
น้ำจากแม่น้ำลำธาร/คลอง/ น้ำตก/ภูเขา	22,703	37.0	22,585	59	1	10	21	4	1	21	-		River, stream, canal, waterfall, mountain
น้ำฝน	1,344	2.2	1,330	5	-	-	6	-	-	3	-		Rain water
น้ำดื่มบรรจุขวด/ ตู้น้ำดื่มหยอดเหรียญ	16,455	26.8	14,152	221	14	480	1,505	8	1	74	-		Bottled water, water from vending machine
อื่น ๆ	11	-	11	-	-	-	-	-	-	-	-		Others
ไม่ทราบ	-	-	-	-	-	-	-	-	-	-	-		Unknown
น้ำใช้	61,337	100.0	58,512	387	21	515	1,759	15	2	126	-		Water supply
น้ำประปา	24,649	40.2	22,245	212	19	447	1,630	12	2	82	-		Tap water
น้ำประปาผ่านการบำบัด (ต้ม/กรอง)	58	0.1	56	-	-	-	1	-	-	-	-		Treated tap water (boiled/filtered)
น้ำบาดาล	1,005	1.6	981	3	-	16	5	-	-	-	-		Underground water
น้ำบ่อ	3,959	6.5	3,866	53	-	7	32	-	-	1	-		Well water
น้ำจากแม่น้ำลำธาร/คลอง/ น้ำตก/ภูเขา	31,369	51.1	31,072	117	2	44	88	3	-	43	-		River, stream, canal, waterfall, mountain
น้ำฝน	289	0.5	283	2	-	-	4	-	-	-	-		Rain water
อื่น ๆ	9	0.0	9	-	-	-	-	-	-	-	-		Others
ไม่ทราบ	-	-	-	-	-	-	-	-	-	-	-		Unknown

ตารางที่ 7 คริวเรือนส่วนบุคคล จำแนกตามแหล่งที่มาของน้ำดื่ม และน้ำใช้ส่วนใหญ่ ประเภทของที่อยู่อาศัย และเขตการปกครอง (ต่อ)

Table 7 Private households by major source of drinking water and water supply, type of living quarters and area (Contd.)

แหล่งที่มาของน้ำดื่ม น้ำใช้ และเขตการปกครอง	รวม Total		ประเภทของที่อยู่อาศัย Type of living quarters									Source of drinking water, water supply and area
	ครัวเรือน Households	ร้อยละ Percent	บ้านเดี่ยว Detached house	ทาวน์เฮ้าส์/ บ้านแฝด/ ทาวน์โฮม Town house/ Duplex/ Town Home	คอนโด- มิเนียม/ แมนชั่น Condo- menium/ Mansion	แฟลต/ อพาร์ทเมนท์/ หอพัก Flat/ Apartment/ Hostel	ตึกแถว/ ห้องแถว/ เรือนแถว Row house/ Shop house/ Row room	ห้อง ภายในบ้าน Room in house	เรือ/ แพ/รถ Boat/ Raft/ Motor vehicle	อื่น ๆ ^{1/} Others ^{1/}	ไม่ทราบ Unknown	
				น้ำดื่ม	น้ำใช้	น้ำดื่ม	น้ำใช้	น้ำดื่ม	น้ำใช้	น้ำดื่ม	น้ำใช้	
นอกเขตเทศบาล												Non-municipal area
น้ำดื่ม												Drinking water
น้ำประปา	50,783	100.0	49,395	240	17	200	839	9	2	82	-	Tap water
น้ำประปาผ่านการบำบัด (ต้ม/กรอง)	8,365	16.5	8,202	40	3	14	88	2	-	16	-	Treated tap water (boiled/filtered)
น้ำบาดาล	4,640	9.1	4,558	35	1	1	42	-	-	2	-	Underground water
น้ำบ่อ	304	0.6	304	-	-	-	-	-	-	-	-	Well water
น้ำจากแม่น้ำ/ลำธาร/คลอง/ น้ำตก/ภูเขา	4,422	8.7	4,390	14	-	-	12	-	-	6	-	River, stream, canal, waterfall, mountain
น้ำฝน	21,810	42.9	21,700	55	1	8	18	4	1	21	-	Rain water
น้ำดื่มบรรจุขวด/ ตู้น้ำดื่มหยอดเหรียญ	1,304	2.6	1,292	5	-	-	4	-	-	3	-	Bottled water, water from vending machine
อื่น ๆ	9,927	19.5	8,939	91	12	177	673	2	1	33	-	Others
ไม่ทราบ	10	0.0	10	-	-	-	-	-	-	-	-	Unknown
น้ำใช้												Water supply
น้ำประปา	50,783	100.0	49,395	240	17	200	839	9	2	82	-	Tap water
น้ำประปาผ่านการบำบัด (ต้ม/กรอง)	16,600	32.7	15,603	72	15	138	726	5	2	38	-	Treated tap water (boiled/filtered)
น้ำบาดาล	47	0.1	47	-	-	-	-	-	-	-	-	Underground water
น้ำบ่อ	359	0.7	337	3	-	16	3	-	-	-	-	Well water
น้ำจากแม่น้ำ/ลำธาร/คลอง/ น้ำตก/ภูเขา	3,055	6.0	2,980	50	-	3	21	-	-	1	-	River, stream, canal, waterfall, mountain
น้ำฝน	30,431	59.9	30,143	113	2	43	85	3	-	43	-	Rain water
อื่น ๆ	284	0.6	278	2	-	-	4	-	-	-	-	Others
ไม่ทราบ	7	0.0	7	-	-	-	-	-	-	-	-	Unknown

1/ รวมที่อยู่อาศัยในสำนักงาน

1/ Including room in office

ตารางที่ 8ครัวเรือนส่วนบุคคล จำแนกตามการเป็นเจ้าของเครื่องใช้ การมีอุปกรณ์เทคโนโลยี และเขตการปกครอง

Table 8 Private households by ownership of appliance, have technology and area

การเป็นเจ้าของเครื่องใช้ การมีอุปกรณ์เทคโนโลยี และเขตการปกครอง	ครัวเรือน Household				ร้อยละการเป็นเจ้าของเครื่องใช้ Percent with ownership of appliance	Ownership of appliance, have technology and area
	รวม Total	ไม่มี None	มี With appliance	ไม่ทราบ Unknown		
ยอดรวม						Total
การเป็นเจ้าของเครื่องใช้						Ownership of appliance
โทรทัศน์	61,337	16,813	44,520	3	72.6	Television
เครื่องเล่น วีซีดี/ดีวีดี	61,337	31,765	29,570	1	48.2	VCD/DVD player
โทรศัพท์มือถือ	61,337	22,274	39,061	1	63.7	Mobile phone
คอมพิวเตอร์	61,337	51,558	9,778	1	15.9	Computer
ตู้เย็น/ตู้แช่	61,337	29,055	32,282	-	52.6	Fridge/Cold box
ไมโครเวฟ/เตาอบ	61,337	57,011	4,325	1	7.1	Microwave
เครื่องซักผ้า	61,337	41,254	20,082	-	32.7	Washing machine
เครื่องปรับอากาศ	61,337	58,128	3,207	2	5.2	Air conditioner
รถยนต์ส่วนบุคคล/รถปิกอัพ/รถตู้	61,337	48,286	13,049	2	21.3	Car/Pick-up truck/Truck
รถจักรยานยนต์	61,337	17,463	43,874	-	71.5	Motorcycle
รถแทรกเตอร์ 4 ล้อ	61,337	61,004	329	4	0.5	4 wheels tractor
รถไถ 2 ล้อ	61,337	53,003	8,329	5	13.6	2 wheels tractor
การมีอุปกรณ์เทคโนโลยี						Have technology
เคเบิลทีวี	61,337	54,860	6,474	3	10.6	Cable TV
จานดาวเทียม	61,337	40,170	21,165	2	34.5	Satellite dish
อินเทอร์เน็ต	61,337	57,735	3,598	4	5.9	Internet

ตารางที่ 8 ครั้วเรือนส่วนบุคคล จำแนกตามการเป็นเจ้าของเครื่องใช้ การมีอุปกรณ์เทคโนโลยี และเขตการปกครอง (ต่อ)

Table 8 Private households by ownership of appliance, have technology and area (Contd.)

การเป็นเจ้าของเครื่องใช้ การมีอุปกรณ์เทคโนโลยี และเขตการปกครอง	ครั้วเรือน Household				ร้อยละการเป็นเจ้าของเครื่องใช้ Percent with ownership of appliance	Ownership of appliance, have technology and area
	รวม Total	ไม่มี None	มี With appliance	ไม่ทราบ Unknown		
ในเขตเทศบาล						
การเป็นเจ้าของเครื่องใช้						
โทรทัศน์	10,554	788	9,765	-	92.5	Television
เครื่องเล่น วีซีดี/ดีวีดี	10,554	3,633	6,921	-	65.6	VCD/DVD player
โทรศัพท์มือถือ	10,554	1,975	8,578	-	81.3	Mobile phone
คอมพิวเตอร์	10,554	6,868	3,686	-	34.9	Computer
ตู้เย็น/ตู้แช่	10,554	1,545	9,009	-	85.4	Fridge/Cold box
ไมโครเวฟ/เตาอบ	10,554	8,638	1,916	-	18.2	Microwave
เครื่องซักผ้า	10,554	4,215	6,339	-	60.1	Washing machine
เครื่องปรับอากาศ	10,554	8,801	1,753	-	16.6	Ari conditioner
รถยนต์ส่วนบุคคล/รถปิกอัพ/รถตู้	10,554	6,773	3,781	-	35.8	Car/Pick-up truck/Van
รถจักรยานยนต์	10,554	1,729	8,825	-	83.6	Motorcycle
รถแทรกเตอร์ 4 ล้อ	10,554	10,486	63	4	0.6	4 wheels tractor
รถไถ 2 ล้อ	10,554	9,885	667	1	6.3	2 wheels tractor
การมีอุปกรณ์เทคโนโลยี						
เคเบิลทีวี	10,554	7,609	2,945	-	27.9	Cable TV
จานดาวเทียม	10,554	6,964	3,588	1	34.0	Satellite dish
อินเทอร์เน็ต	10,554	8,840	1,713	1	16.2	Internet

ตารางที่ 8 ครั้วเรือนส่วนบุคคล จำแนกตามการเป็นเจ้าของเครื่องใช้ การมีอุปกรณ์เทคโนโลยี และเขตการปกครอง (ต่อ)

Table 8 Private households by ownership of appliance, have technology and area (Contd.)

การเป็นเจ้าของเครื่องใช้ การมีอุปกรณ์เทคโนโลยี และเขตการปกครอง	ครั้วเรือน Household				ร้อยละการเป็นเจ้าของเครื่องใช้ Percent with ownership of appliance	Ownership of appliance, have technology and area
	รวม Total	ไม่มี None	มี With appliance	ไม่ทราบ Unknown		
นอกเขตเทศบาล						Non-municipal area
การเป็นเจ้าของเครื่องใช้						Ownership of appliance
โทรทัศน์	50,783	16,025	34,755	3	68.4	Television
เครื่องเล่น วีซีดี/ดีวีดี	50,783	28,132	22,649	1	44.6	VCD/DVD player
โทรศัพท์มือถือ	50,783	20,299	30,483	1	60.0	Mobile phone
คอมพิวเตอร์	50,783	44,690	6,092	1	12.0	Computer
ตู้เย็น/ตู้แช่	50,783	27,509	23,274	-	45.8	Fridge/Cold box
ไมโครเวฟ/เตาอบ	50,783	48,373	2,409	1	4.7	Microwave
เครื่องซักผ้า	50,783	37,040	13,743	-	27.1	Washing machine
เครื่องปรับอากาศ	50,783	49,327	1,454	2	2.9	Air conditioner
รถยนต์ส่วนบุคคล/รถปิกอัพ/รถตู้	50,783	41,513	9,268	2	18.3	Car/Pick-up truck/Van
รถจักรยานยนต์	50,783	15,735	35,048	-	69.0	Motorcycle
รถแทรกเตอร์ 4 ล้อ	50,783	50,517	266	-	0.5	4 wheels tractor
รถไถ 2 ล้อ	50,783	43,118	7,662	3	15.1	2 wheels tractor
การมีอุปกรณ์เทคโนโลยี						Have technology
เคเบิลทีวี	50,783	47,251	3,529	3	6.9	Cable TV
จานดาวเทียม	50,783	33,205	17,576	1	34.6	Satellite dish
อินเทอร์เน็ต	50,783	48,896	1,885	2	3.7	Internet

ภาคผนวก

วิธีการประมาณผล

การประมาณผลเพื่อการนำเสนอผลระดับอำเภอ ประกอบด้วย 2 ส่วน คือ ส่วนที่ 1 : ลักษณะทางประชากร และ ส่วนที่ 2 : ลักษณะการอยู่อาศัยของครัวเรือนส่วนบุคคล

กำหนดให้	$h = 1,2,3,4,5$	แทนภาค
	$i = 1,2,3,\dots,A_h$	แทนจังหวัด
	$j = 1,2,3,\dots,B_i$	แทนอำเภอ
	$k = 1,2$	แทนเขตการปกครอง
	$l = 1,2$	แทนเพศ

ส่วนที่ 1 : ลักษณะทางประชากร

การประมาณค่ายอดรวม

1.1 สูตรการคำนวณค่าประมาณยอดรวมของลักษณะที่ต้องการศึกษา Y ของประชากรสำหรับเพศ l เขตการปกครอง k อำเภอ j จังหวัด i ภาค h คือ

$$\hat{Y}_{1hijkl} = \frac{y_{1hijkl}}{x_{1hijkl}} X_{1hijkl} = r_{1hijkl} X_{1hijkl} \dots\dots\dots (1)$$

โดยที่ y_{1hijkl} คือ ค่าของลักษณะที่ต้องการศึกษา Y ของประชากรที่แจงนับได้ทั้งสิ้น สำหรับเพศ l เขตการปกครอง k อำเภอ j จังหวัด i ภาค h

x_{1hijkl} คือ จำนวนคน (ประชากร) ที่แจงนับได้ทั้งสิ้น สำหรับเพศ l เขตการปกครอง k อำเภอ j จังหวัด i ภาค h

X_{1hijkl} คือ จำนวนคน (ประชากร) ทั้งสิ้นที่ได้จากการนับจด สำหรับเพศ l เขตการปกครอง k อำเภอ j จังหวัด i ภาค h

r_{1hijkl} คือ อัตราส่วนของค่าของลักษณะที่ต้องการศึกษา Y ของประชากรที่แจงนับได้ทั้งสิ้น กับจำนวนคน (ประชากร) ที่แจงนับได้ทั้งสิ้น สำหรับเพศ l เขตการปกครอง k อำเภอ j จังหวัด i ภาค h ซึ่ง

$$r_{1hijkl} = \frac{y_{1hijkl}}{x_{1hijkl}} \quad \dots\dots\dots (2)$$

1.2 สูตรการคำนวณค่าประมาณยอดรวมของลักษณะที่ต้องการศึกษา Y ของประชากร สำหรับเขตการปกครอง k อำเภอ j จังหวัด i ภาค h คือ

$$\hat{Y}_{1hijk} = \sum_{l=1}^2 \hat{Y}_{1hijkl} \quad \dots\dots\dots (3)$$

1.3 สูตรการคำนวณค่าประมาณยอดรวมของลักษณะที่ต้องการศึกษา Y ของประชากร สำหรับเขต l อำเภอ j จังหวัด i ภาค h คือ

$$\hat{Y}_{1hijl} = \sum_{k=1}^2 \hat{Y}_{1hijkl} \quad \dots\dots\dots (4)$$

1.4 สูตรการคำนวณค่าประมาณยอดรวมของลักษณะที่ต้องการศึกษา Y ของประชากร สำหรับอำเภอ j จังหวัด i ภาค h คือ

$$\hat{Y}_{1hij} = \sum_{k=1}^2 \hat{Y}_{1hijk} = \sum_{l=1}^2 \hat{Y}_{1hijl} \quad \dots\dots\dots (5)$$

1.5 สูตรการคำนวณค่าประมาณยอดรวมของลักษณะที่ต้องการศึกษา Y ของประชากร สำหรับเขต l เขตการปกครอง k จังหวัด i ภาค h คือ

$$\hat{Y}_{1hikl} = \sum_{j=1}^{B_i} \hat{Y}_{1hijkl} \quad \dots\dots\dots (6)$$

1.6 สูตรการคำนวณค่าประมาณยอดรวมของลักษณะที่ต้องการศึกษา Y ของประชากร สำหรับเขตการปกครอง k จังหวัด i ภาค h คือ

$$\hat{Y}_{1hik} = \sum_{j=1}^{B_i} \hat{Y}_{1hijk} = \sum_{l=1}^2 \hat{Y}_{1hikl} \quad \dots\dots\dots (7)$$

1.7 สูตรการคำนวณค่าประมาณยอดรวมของลักษณะที่ต้องการศึกษา Y ของประชากร สำหรับเขต l จังหวัด i ภาค h คือ

$$\hat{Y}_{1hil} = \sum_{j=1}^{B_i} \hat{Y}_{1hijl} = \sum_{k=1}^2 \hat{Y}_{1hikl} \quad \dots\dots\dots (8)$$

1.8 สูตรการคำนวณค่าประมาณยอดรวมของลักษณะที่ต้องการศึกษา Y ของประชากร สำหรับจังหวัด i ภาค h คือ

$$\hat{Y}_{1hi} = \sum_{j=1}^{B_i} \hat{Y}_{1hij} = \sum_{k=1}^2 \hat{Y}_{1hik} = \sum_{l=1}^2 \hat{Y}_{1hil} \quad \dots\dots\dots (9)$$

1.9 สูตรการคำนวณค่าประมาณยอดรวมของลักษณะที่ต้องการศึกษา Y ของประชากร สำหรับเขต l เขตการปกครอง k ภาค h คือ

$$\hat{Y}_{1hkl} = \sum_{i=1}^{A_h} \hat{Y}_{1hikl} \quad \dots\dots\dots (10)$$

1.10 สูตรการคำนวณค่าประมาณยอดรวมของลักษณะที่ต้องการศึกษา Y ของประชากร สำหรับเขตการปกครอง k ภาค h คือ

$$\hat{Y}_{1hk} = \sum_{i=1}^{A_h} \hat{Y}_{1hik} = \sum_{l=1}^2 \hat{Y}_{1hkl} \quad \dots\dots\dots (11)$$

1.11 สูตรการคำนวณค่าประมาณยอดรวมของลักษณะที่ต้องการศึกษา Y ของประชากร สำหรับเขต l ภาค h คือ

$$\hat{Y}_{1hl} = \sum_{i=1}^{A_h} \hat{Y}_{1hil} = \sum_{k=1}^2 \hat{Y}_{1hkl} \quad \dots\dots\dots (12)$$

1.12 สูตรการคำนวณค่าประมาณยอดรวมของลักษณะที่ต้องการศึกษา Y ของประชากร สำหรับภาค h คือ

$$\hat{Y}_{1h} = \sum_{i=1}^{A_h} \hat{Y}_{1hi} = \sum_{k=1}^2 \hat{Y}_{1hk} = \sum_{l=1}^2 \hat{Y}_{1hl} \quad \dots\dots\dots (13)$$

1.13 สูตรการคำนวณค่าประมาณยอดรวมของลักษณะที่ต้องการศึกษา Y ของประชากร สำหรับเขตการปกครอง k ทัวราชอาณาจักร คือ

$$\hat{Y}_{1k} = \sum_{h=1}^5 \hat{Y}_{1hk} \quad \dots\dots\dots (14)$$

1.14 สูตรการคำนวณค่าประมาณยอดรวมของลักษณะที่ต้องการศึกษา Y ของประชากร สำหรับเขต l ทัวราชอาณาจักร คือ

$$\hat{Y}_{1l} = \sum_{h=1}^5 \hat{Y}_{1hl} \quad \dots\dots\dots (15)$$

1.15 สูตรการคำนวณค่าประมาณยอดรวมของลักษณะที่ต้องการศึกษา Y ของประชากร สำหรับทั่วราชอาณาจักร คือ

$$\hat{Y}_1 = \sum_{h=1}^5 \hat{Y}_{1h} = \sum_{k=1}^2 \hat{Y}_{1k} = \sum_{l=1}^2 \hat{Y}_{1l} \quad \dots\dots\dots (16)$$

ส่วนที่ 2 : ลักษณะการอยู่อาศัยของครัวเรือนส่วนบุคคล

การประมาณค่ายอดรวม

2.1 สูตรการคำนวณค่าประมาณยอดรวมของลักษณะที่ต้องการศึกษา Y ของครัวเรือนส่วนบุคคล สำหรับเขตการปกครอง k อำเภอ j จังหวัด i ภาค h คือ

$$\hat{Y}_{21hijk} = \frac{y_{21hijk}}{n_{1hijk}} N_{1hijk} = r_{21hijk} N_{1hijk} \quad \dots\dots\dots (17)$$

โดยที่ y_{21hijk} คือ ค่าของลักษณะที่ต้องการศึกษา Y ของครัวเรือนส่วนบุคคลที่แจงนับได้ทั้งสิ้น สำหรับเขตการปกครอง k อำเภอ j จังหวัด i ภาค h

n_{1hijk} คือ จำนวนครัวเรือนส่วนบุคคลที่แจงนับได้ทั้งสิ้น สำหรับเขตการปกครอง k อำเภอ j จังหวัด i ภาค h

N_{1hijk} คือ จำนวนครัวเรือนส่วนบุคคลทั้งสิ้นที่ได้จากการนับจุด สำหรับเขตการปกครอง k อำเภอ j จังหวัด i ภาค h

r_{21hijk} คือ อัตราส่วนของค่าของลักษณะที่ต้องการศึกษา Y ของครัวเรือนส่วนบุคคลที่แจงนับได้ทั้งสิ้น กับจำนวนครัวเรือนส่วนบุคคลที่แจงนับได้ทั้งสิ้น สำหรับเขตการปกครอง k อำเภอ j จังหวัด i ภาค h ซึ่ง

$$r_{21hijk} = \frac{y_{21hijk}}{n_{1hijk}} \quad \dots\dots\dots (18)$$

2.2 สูตรการคำนวณค่าประมาณยอดรวมของลักษณะที่ต้องการศึกษา Y ของครัวเรือนส่วนบุคคล สำหรับอำเภอ j จังหวัด i ภาค h คือ

$$\hat{Y}_{21hij} = \sum_{k=1}^2 \hat{Y}_{21hijk} \quad \dots\dots\dots (19)$$

2.3 สูตรการคำนวณค่าประมาณยอดรวมของลักษณะที่ต้องการศึกษา Y ของครัวเรือนส่วนบุคคล สำหรับเขตการปกครอง k จังหวัด i ภาค h คือ

$$\hat{Y}_{21hik} = \sum_{j=1}^{B_i} \hat{Y}_{21hijk} \quad \text{..... (20)}$$

2.4 สูตรการคำนวณค่าประมาณยอดรวมของลักษณะที่ต้องการศึกษา Y ของครัวเรือนส่วนบุคคล สำหรับจังหวัด i ภาค h คือ

$$\hat{Y}_{21hi} = \sum_{j=1}^{B_i} \hat{Y}_{21hij} = \sum_{k=1}^2 \hat{Y}_{21hik} \quad \text{..... (21)}$$

2.5 สูตรการคำนวณค่าประมาณยอดรวมของลักษณะที่ต้องการศึกษา Y ของครัวเรือนส่วนบุคคล สำหรับเขตการปกครอง k ภาค h คือ

$$\hat{Y}_{21hk} = \sum_{i=1}^{A_h} \hat{Y}_{21hik} \quad \text{..... (22)}$$

2.6 สูตรการคำนวณค่าประมาณยอดรวมของลักษณะที่ต้องการศึกษา Y ของครัวเรือนส่วนบุคคล สำหรับภาค h คือ

$$\hat{Y}_{21h} = \sum_{i=1}^{A_h} \hat{Y}_{21hi} = \sum_{k=1}^2 \hat{Y}_{21hk} \quad \text{..... (23)}$$

2.7 สูตรการคำนวณค่าประมาณยอดรวมของลักษณะที่ต้องการศึกษา Y ของครัวเรือนส่วนบุคคล สำหรับเขตการปกครอง k ทวีราชอาณาจักร คือ

$$\hat{Y}_{21k} = \sum_{h=1}^5 \hat{Y}_{21hk} \quad \text{..... (24)}$$

2.8 สูตรการคำนวณค่าประมาณยอดรวมของลักษณะที่ต้องการศึกษา Y ของครัวเรือนส่วนบุคคล สำหรับทวีราชอาณาจักร คือ

$$\hat{Y}_{21} = \sum_{h=1}^5 \hat{Y}_{21h} = \sum_{k=1}^2 \hat{Y}_{21k} \quad \text{..... (25)}$$



ลับ



สำนักงานสถิติแห่งชาติ

สปค.2

(แบบแจกฉบับ)



ลัษณะโนประชากรและเคหะ พ.ศ. 2553

ตอนที่ 1 ที่ตั้งครัวเรือน

ภาค จังหวัด อำเภอ/เขต ตำบล/แขวง

										1-7
--	--	--	--	--	--	--	--	--	--	-----

ก. บ้านเลขที่ ถนน ตรอก ซอย ตำบล หรือละแวกบ้าน (ชื่อสถานที่ถ้ามี).....
เบอร์โทรศัพท์.....

ข. ครัวเรือนนี้อยู่ ในเขตเทศบาล..... 1 นอกเขตเทศบาล..... 2
ชื่อเทศบาล..... ชื่อ อบต.....

เขตการปกครอง	<input type="checkbox"/>	8
เทศบาล/อบต.	<input type="checkbox"/>	9-11

ค. เขตแจกฉบับ.....

เขตแจกฉบับ	<input type="checkbox"/>	12-14
------------	--------------------------	-------

ง. หมู่ที่..... ชื่อหมู่บ้าน.....

หมู่ที่	<input type="checkbox"/>	15-16
---------	--------------------------	-------

จ. ประเภทของครัวเรือน
ครัวเรือนส่วนบุคคล..... 1 ครัวเรือนกลุ่มบุคคล..... 2

(จากแบบ สปค.1 C17-C18)

ประเภทของครัวเรือน	<input type="checkbox"/>	17
--------------------	--------------------------	----

ฉ. เลขลำดับที่ของครัวเรือน

ลำดับที่ของครัวเรือน	<input type="checkbox"/>	18-20
----------------------	--------------------------	-------

ช. ภาษาที่ใช้พูดประจำระหว่างสมาชิกในครัวเรือน

ใช้เฉพาะภาษาไทย..... 1 ใช้ภาษาไทยปนภาษาอื่น..... 2 ใช้เฉพาะภาษาอื่น..... 3

ภาษาที่ใช้พูด	<input type="checkbox"/>	21
---------------	--------------------------	----

ภาษาอื่น ๆ ที่ใช้ (ระบุ).....

ภาษาอื่น ๆ	<input type="checkbox"/>	22-23
------------	--------------------------	-------

ซ. จำนวนสมาชิกในครัวเรือน (บันทึกหลังการแจกฉบับเสร็จแล้ว).....คน

รวมจำนวนสมาชิก	<input type="checkbox"/>	24-27
----------------	--------------------------	-------

แจกฉบับวันที่.....เดือน.....พ.ศ. 2553

บรรณารักษ์และลงรหัสวันที่.....เดือน.....พ.ศ. 2553

ชื่อตัว - ชื่อสกุล.....

ชื่อตัว - ชื่อสกุล.....

พนักงานแจกฉบับ

พนักงานบรรณารักษ์และลงรหัส

ตอนที่ 2 ลักษณะทางประชากร							
ถามทุกคน							
ลำดับที่	ชื่อตัวและชื่อสกุล	ความเกี่ยวพันกับหัวหน้าครัวเรือน	เพศ	อายุ	เดือนและปีเกิด		ศาสนา
(มีชื่อในทะเบียนบ้านหรือไม่ก็ได้)	บันทึก ยศ คำนำหน้าชื่อ ชื่อตัวและชื่อสกุล (เรียงตามลำดับ) ดังนี้	".....(ชื่อ)..... เป็นอะไร กับหัวหน้าครัวเรือน"		".....(ชื่อ)..... อายุเท่าใด"	".....(ชื่อ)..... เกิดเดือน และปีอะไร"		".....(ชื่อ)..... นับถือ ศาสนาอะไร"
	หัวหน้าครัวเรือน ภรรยาหรือสามี บุตรที่ยังไม่ได้สมรส (เรียงตามลำดับอายุมากไปน้อย) บุตรที่สมรสแล้วและคู่สมรส บุตรของบุตร พ่อ แม่ พ่อตา แม่ยาย ปู่ ย่า ตา ยาย ญาติอื่น ๆ ผู้อาศัย/คนรับใช้/คนงาน	บันทึกรหัส สมาชิกในครัวเรือนส่วนบุคคล หัวหน้าครัวเรือน..... 1 ภรรยาหรือสามี..... 2 บุตร (รวมบุตรเลี้ยงและบุตรบุญธรรม) - ยังไม่ได้สมรส..... 3 - สมรสแล้ว..... 4 บุตรชาย บุตรสะใภ้..... 5 บุตรของบุตร..... 6 พ่อ แม่ พ่อตา แม่ยาย ปู่ ย่า ตา ยาย ญาติอื่น ๆ..... 7 ผู้อาศัย/คนรับใช้/คนงาน..... 8 สมาชิกในครัวเรือนกลุ่มบุคคล คนงาน..... 8 พระสงฆ์/เณร..... 9 อื่น ๆ..... 0	บันทึกรหัส ชาย..... 1 หญิง..... 2	บันทึก อายุเต็มปีบริบูรณ์ ถึงวันคล้ายวันเกิด ครั้งสุดท้ายก่อนวันที่ 1 ก.ค. 2553 ถ้าอายุไม่ถึง 1 ปี บันทึก "0" ชิดขวา	บันทึกรหัส - ให้บันทึกรหัส เดือนและปีเกิด เช่น ถ้าเกิดเดือนมิถุนายน พ.ศ. 2525 ให้บันทึก เดือน "6" ปี (พ.ศ.) "525" (ให้บันทึกตัวเลข 3 หลักหลัง) - ถ้าไม่ทราบ เดือนปีเกิด "ไม่ต้องบันทึก"	บันทึกรหัส พุทธ..... 1 อิสลาม..... 2 คริสต์..... 3 ฮินดู..... 4 ขงจื้อ..... 5 ซิกข์..... 6 อื่น ๆ..... 7 ไม่มีศาสนา..... 8	
F1	F2	F3	F4	F5	F6	F7	F8
						2	
						2	
						2	
						2	
						2	
						2	

ถามทุกคน		ถามอายุตั้งแต่ 3 ปีขึ้นไป							
สัญชาติ	การมีชื่อ ในทะเบียนบ้าน	การศึกษา (นับถึงวันที่ 1 ก.ค. 2553)				ถามเฉพาะ ผู้ที่กำลังเรียนใน F11			
		ระดับ	บันทึกรหัส	ระดับ	บันทึกรหัส				
".....(ชื่อ)..... มีสัญชาติอะไร" - ถ้ามีสัญชาติ ให้บันทึก "สัญชาติ" เช่น สัญชาติ ไทย รหัส <table border="1" style="display: inline-table; width: 20px; height: 20px; text-align: center;">7</table> <table border="1" style="display: inline-table; width: 20px; height: 20px; text-align: center;">6</table> <table border="1" style="display: inline-table; width: 20px; height: 20px; text-align: center;">4</table> สัญชาติ จีน รหัส <table border="1" style="display: inline-table; width: 20px; height: 20px; text-align: center;">1</table> <table border="1" style="display: inline-table; width: 20px; height: 20px; text-align: center;">5</table> <table border="1" style="display: inline-table; width: 20px; height: 20px; text-align: center;">6</table> สัญชาติ พม่า รหัส <table border="1" style="display: inline-table; width: 20px; height: 20px; text-align: center;">1</table> <table border="1" style="display: inline-table; width: 20px; height: 20px; text-align: center;">0</table> <table border="1" style="display: inline-table; width: 20px; height: 20px; text-align: center;">4</table> - ถ้าไม่มีสัญชาติ ให้บันทึก "ไม่มีสัญชาติ" รหัส <table border="1" style="display: inline-table; width: 20px; height: 20px; text-align: center;">9</table> <table border="1" style="display: inline-table; width: 20px; height: 20px; text-align: center;">9</table> <table border="1" style="display: inline-table; width: 20px; height: 20px; text-align: center;">8</table> (พนักงานแรงงาน เป็นผู้บันทึกรหัส)	".....(ชื่อ)..... มีชื่อในทะเบียนบ้านนี้ หรือไม่" บันทึกรหัส มีอยู่ที่บ้านนี้..... 1 มีอยู่ทีอื่น - จังหวัดนี้..... 2 - จังหวัดอื่น..... 3 ไม่มีในประเทศไทย แต่มีในประเทศอื่น..... 4 ไม่มีที่ได้เลย..... 5	ไม่เรียน/ไม่เคยเรียน/ไม่เคยจบชั้นใด..... 0	บันทึกรหัส 0	ระดับ - พุทธศึกษา พระปริยัติธรรม - แผนกธรรม (นักธรรมตรี-โท-เอก)..... 17 - แผนกบาลี (บาลีประโยค, เปรียญธรรมประโยค)... 18 - ปอเนาะ..... 19 - การศึกษาอื่น ๆ (หลักสูตรวิชาชีพระยะสั้น...)..... 20	บันทึกรหัส 17 18 19 20	ถ้าเรียน • ในประเทศไทย ให้บันทึก ชื่อจังหวัดที่เรียน • ต่างประเทศ ให้บันทึก รหัส "78" (พนักงานแรงงาน เป็นผู้บันทึก รหัส)			
				วิธีบันทึก					
				ชั้นที่กำลังเรียน (F11) และ ชั้นสูงสุดที่เรียนจบ (F12)					
				- ถ้ากำลังเรียน/เคยเรียน/เรียนจบแล้ว					
				ให้บันทึก					
				ระดับ = รหัส 1 - 20				} ที่กำลังเรียน/เคยเรียน/ เรียนจบแล้ว	
				ชั้นปี = ชั้นปี/เกรด/ระดับ กศน.					
				(ถ้าเรียนนักธรรมตรี-โท-เอก บันทึกชั้นปี 1-2-3)					
				- ถ้ากำลังเรียน/เคยเรียน/เรียนจบแล้ว แต่ไม่ทราบระดับ/ชั้นปี					
				ให้บันทึก ระดับ/ชั้นปี = 98					
				- ถ้าไม่เรียน/ไม่เคยเรียน/ไม่เคยจบชั้นใดเลย					
				ให้บันทึก ระดับและชั้นปี = 0 ชิดขวา					
				ชั้นที่กำลังเรียน			ชั้นสูงสุดที่เรียนจบ		
				".....(ชื่อ).....กำลังเรียนหรือไม่"			".....(ชื่อ).....จบการศึกษาสูงสุดชั้นใด"		
				ระดับ	ชั้นปี/เกรด/ระดับที่เรียน กศน.		ระดับ	ชั้นปี/เกรด/ระดับที่เรียน กศน.	
		F9	F10	F11			F12		F13

<table border="1" style="width: 100%; height: 100%;"></table>	<table border="1" style="width: 100%; height: 100%;"></table>	<table border="1" style="width: 100%; height: 100%;"></table>	<table border="1" style="width: 100%; height: 100%;"></table>	<table border="1" style="width: 100%; height: 100%;"></table>	<table border="1" style="width: 100%; height: 100%;"></table>	<table border="1" style="width: 100%; height: 100%;"></table>
<table border="1" style="width: 100%; height: 100%;"></table>	<table border="1" style="width: 100%; height: 100%;"></table>	<table border="1" style="width: 100%; height: 100%;"></table>	<table border="1" style="width: 100%; height: 100%;"></table>	<table border="1" style="width: 100%; height: 100%;"></table>	<table border="1" style="width: 100%; height: 100%;"></table>	<table border="1" style="width: 100%; height: 100%;"></table>
<table border="1" style="width: 100%; height: 100%;"></table>	<table border="1" style="width: 100%; height: 100%;"></table>	<table border="1" style="width: 100%; height: 100%;"></table>	<table border="1" style="width: 100%; height: 100%;"></table>	<table border="1" style="width: 100%; height: 100%;"></table>	<table border="1" style="width: 100%; height: 100%;"></table>	<table border="1" style="width: 100%; height: 100%;"></table>
<table border="1" style="width: 100%; height: 100%;"></table>	<table border="1" style="width: 100%; height: 100%;"></table>	<table border="1" style="width: 100%; height: 100%;"></table>	<table border="1" style="width: 100%; height: 100%;"></table>	<table border="1" style="width: 100%; height: 100%;"></table>	<table border="1" style="width: 100%; height: 100%;"></table>	<table border="1" style="width: 100%; height: 100%;"></table>
<table border="1" style="width: 100%; height: 100%;"></table>	<table border="1" style="width: 100%; height: 100%;"></table>	<table border="1" style="width: 100%; height: 100%;"></table>	<table border="1" style="width: 100%; height: 100%;"></table>	<table border="1" style="width: 100%; height: 100%;"></table>	<table border="1" style="width: 100%; height: 100%;"></table>	<table border="1" style="width: 100%; height: 100%;"></table>
<table border="1" style="width: 100%; height: 100%;"></table>	<table border="1" style="width: 100%; height: 100%;"></table>	<table border="1" style="width: 100%; height: 100%;"></table>	<table border="1" style="width: 100%; height: 100%;"></table>	<table border="1" style="width: 100%; height: 100%;"></table>	<table border="1" style="width: 100%; height: 100%;"></table>	<table border="1" style="width: 100%; height: 100%;"></table>
<table border="1" style="width: 100%; height: 100%;"></table>	<table border="1" style="width: 100%; height: 100%;"></table>	<table border="1" style="width: 100%; height: 100%;"></table>	<table border="1" style="width: 100%; height: 100%;"></table>	<table border="1" style="width: 100%; height: 100%;"></table>	<table border="1" style="width: 100%; height: 100%;"></table>	<table border="1" style="width: 100%; height: 100%;"></table>
<table border="1" style="width: 100%; height: 100%;"></table>	<table border="1" style="width: 100%; height: 100%;"></table>	<table border="1" style="width: 100%; height: 100%;"></table>	<table border="1" style="width: 100%; height: 100%;"></table>	<table border="1" style="width: 100%; height: 100%;"></table>	<table border="1" style="width: 100%; height: 100%;"></table>	<table border="1" style="width: 100%; height: 100%;"></table>
43	46	47	49	51	53	55

0 0 0 4		ตอนที่ 2 ลักษณะทางประชากร (ต่อ)					
ถามอายุตั้งแต่ 10 ปีขึ้นไป		ถามอายุตั้งแต่ 13 ปีขึ้นไป					
การอ่านออกและเขียนได้		ถามเฉพาะเพศหญิง			สถานภาพสมรส (ณ วันที่ 1 ก.ค. 2553)		
".....(ชื่อ)..... อ่านออกและเขียนหนังสือภาษาไทย และภาษาอื่นได้หรือไม่"		".....(ชื่อ)..... มีบุตรที่ให้กำเนิดเอง และมีชีวิตอยู่ขณะคลอด หรือไม่"			".....(ชื่อ)..... เป็นโสด สมรส หม้าย หย่า หรือแยกกันอยู่"		
ภาษาไทย	ภาษาอื่น	บันทึกรหัส	บุตรที่มีชีวิตอยู่	บุตรที่เสียชีวิตแล้ว	บันทึกรหัส		
บันทึกรหัส ได้..... 1 ไม่ได้..... 0	- ได้ ให้ระบุภาษา • ถ้าได้มากกว่า 1 ภาษา ให้ระบุ ภาษาที่อ่านออก และเขียนได้มากที่สุด - ไม่ได้ ให้บันทึก รหัส "0" ขีดขวา (พนักงานแรงงาน เป็นผู้บันทึก รหัส)	มี..... 1 (ตามต่อไป) ไม่มี..... 0 (เข้าไปถาม F18)			โสด..... 1 สมรส/อยู่กินฉันท์สามีภรรยา..... 2 หม้าย..... 3 หย่า..... 4 แยกกันอยู่..... 5 เคยสมรส แต่ไม่ทราบสถานภาพ..... 6		
		← ถ้าไม่มี ให้บันทึก "0" ขีดขวา →					
		อยู่ในครัวเรือนนี้		อยู่ที่อื่น			
F14		F15		F16		F17	
F18							

□	□ □	□	□ □	□ □	□ □	□ □	□
□	□ □	□	□ □	□ □	□ □	□ □	□
□	□ □	□	□ □	□ □	□ □	□ □	□
□	□ □	□	□ □	□ □	□ □	□ □	□
□	□ □	□	□ □	□ □	□ □	□ □	□
□	□ □	□	□ □	□ □	□ □	□ □	□
57	58	60	61	63	65	67	

0 0 0 5		ตอนที่ 2 ลักษณะทางประชากร (ต่อ)				
ถามอายุตั้งแต่ 15 ปีขึ้นไป				ถามทุกคน		
อาชีพหลักในรอบปีที่แล้ว (1 ก.ค. 2552 - 30 มิ.ย. 2553)		ถามเฉพาะผู้บันทึกอาชีพใน F19			สถานที่เกิด	
"ในรอบปีที่แล้ว.....(ชื่อ).....ทำงานหรือไม่"		ประเภทกิจการ/ลักษณะกิจกรรม ของสถานที่ทำงาน	สถานภาพ การทำงาน	"ปัจจุบัน สถานที่ทำงานของ(ชื่อ).....อยู่ที่ไหน"	".....(ชื่อ)..... เกิดที่จังหวัด/ประเทศใด"	
- ถ้าไม่ทำงาน ให้บันทึก "ไม่ทำ" (ข้ามไปถาม F23)		"สถานที่ทำงานที่.....(ชื่อ).....ทำอยู่ เป็นกิจการอะไร"	".....(ชื่อ)..... ทำงานในฐานะอะไร"	"ปัจจุบัน สถานที่ทำงานของ(ชื่อ).....อยู่ที่ไหน"	".....(ชื่อ)..... เกิดที่จังหวัด/ประเทศใด"	
- ถ้าทำงาน ให้บันทึก "หน้าที่ที่รับผิดชอบ..... และ ตำแหน่ง (ถ้ามี)....." (ถ้าทำงานหลายอย่าง ให้บันทึก งานที่ใช้เวลาทำมากที่สุด)		บันทึก ประเภทกิจการ/ลักษณะกิจกรรม อย่างละเอียด	บันทึกรหัส นายจ้าง..... 1 ผู้ประกอบธุรกิจส่วนตัว โดยไม่มีลูกจ้าง..... 2 ผู้ช่วยธุรกิจในครัวเรือน โดยไม่ได้รับค่าจ้าง... 3 ลูกจ้างรัฐบาล..... 4 ลูกจ้างรัฐวิสาหกิจ..... 5 ลูกจ้างเอกชน..... 6 สมาชิกของ การรวมกลุ่ม..... 7	- ถ้าทำงาน ให้บันทึก ชื่อจังหวัดที่ทำงาน • ในประเทศไทย ให้บันทึก ชื่อจังหวัดที่ทำงาน • ต่างประเทศ ให้บันทึก รหัส "78" - ถ้าปัจจุบันไม่ทำงาน ให้บันทึก รหัส "98"	ถ้าเกิด • ในประเทศไทย ให้บันทึก ชื่อจังหวัดที่เกิด • ต่างประเทศ ให้บันทึก ชื่อประเทศที่เกิด	
เช่น ควบคุมระบบคลังสินค้า (ผู้จัดการ) บรรจุก๊าซไฟลวงลง เจ้าของกิจการร้านตัดเย็บเสื้อผ้า/ช่างตัดเย็บเสื้อผ้า ครูสอนระดับประถมศึกษา สัตวแพทย์ ช่างรถแท็กซี่/ช่างรถตามบ้าน ลงรายการบัญชี วิศวกรไฟฟ้า ทำนข้าวเพื่อขาย รับจ้างล้างจาน ขายข้าวแกง (บันทึกรหัสในสำนักงาน)		เช่น โรงงานผลิตน้ำอัดลม โรงงานผลิตสายไฟ ร้านตัดเย็บเสื้อผ้า โรงเรียนระดับมัธยมศึกษา โรงพยาบาลสัตว์ การช่างรถแท็กซี่/บริการช่างรถส่วนตัว บริษัทรับทำบัญชี/ร้านขายปลีกอุปกรณ์ก่อสร้าง การไฟฟ้าฝ่ายผลิต การปลูกข้าว ร้านขายก๋วยเตี๋ยว รถเข็นขายข้าวแกง (บันทึกรหัสในสำนักงาน)	(พนักงานแฉงนับ เป็นผู้บันทึกรหัส)	(พนักงานแฉงนับเป็นผู้บันทึกรหัส) จังหวัด ประเทศ		
F19		F20	F21	F22	F23	
[] [] [] [] []		[] [] [] [] []	[]	[] [] [] [] []	[] [] [] [] []	
[] [] [] [] []		[] [] [] [] []	[]	[] [] [] [] []	[] [] [] [] []	
[] [] [] [] []		[] [] [] [] []	[]	[] [] [] [] []	[] [] [] [] []	
[] [] [] [] []		[] [] [] [] []	[]	[] [] [] [] []	[] [] [] [] []	
[] [] [] [] []		[] [] [] [] []	[]	[] [] [] [] []	[] [] [] [] []	
[] [] [] [] []		[] [] [] [] []	[]	[] [] [] [] []	[] [] [] [] []	
[] [] [] [] []		[] [] [] [] []	[]	[] [] [] [] []	[] [] [] [] []	
[] [] [] [] []		[] [] [] [] []	[]	[] [] [] [] []	[] [] [] [] []	
68		72	76	77	79	81



ตอนที่ 2 ลักษณะทางประชากร (ต่อ)

ถามทุกคน														
ระยะเวลา การอยู่อาศัย ในเทศบาล/อบต.นี้ ".....(ชื่อ)..... อยู่ในเทศบาล/อบต.นี้ ติดต่อกันมากี่ปีแล้ว"	ลักษณะการย้ายถิ่น				ความพิการ ที่เห็นเด่นชัด ".....(ชื่อ)..... มีลักษณะความพิการ ดังต่อไปนี้หรือไม่"	ผู้ให้ข้อมูล								
	ถามเฉพาะผู้ที่บันทึกรหัส "0 - 5" ใน F24			ถามเฉพาะ ผู้ย้ายถิ่น ภายใน ประเทศไทย				เหตุผล ในการย้ายถิ่น	บันทึกรหัส					
	สถานที่อยู่สุดท้ายก่อนย้ายมาอยู่เทศบาล/อบต.นี้ ".....(ชื่อ).....อยู่ที่ไหนก่อนย้ายมาอยู่เทศบาล/อบต.นี้" (ตอบได้เพียง 1 คำตอบ)										ย้ายมาจาก ".....(ชื่อ)..... เทศบาล/อบต."	ย้ายถิ่น ".....(ชื่อ)..... เพราะสาเหตุใด"	ไม่มี..... 0	เจ้าตัวตอบเอง..... 1
	ถ้าย้าย ภายในจังหวัด	ถ้าย้าย มาจากจังหวัดอื่น	ถ้าย้าย มาจากต่างประเทศ											
บันทึกรหัส	ภายในอำเภอเดิม	ให้บันทึก ชื่อจังหวัด	ให้บันทึก ชื่อประเทศ	บันทึกรหัส	บันทึกรหัส	- ตามอดทั้ง 2 ข้าง..... 1	- คนในครัวเรือน..... 2							
ไม่ถึง 1 ปี..... 0	ให้บันทึก ชื่ออำเภอเดิม		(ข้ามไปถาม F27)	เทศบาล..... 1	เทศบาล..... 1	- พุดไม่ได้/เป็นไป/ พุดไม่รู้เรื่อง..... 2	- คนนอกครัวเรือน... 3							
1 ปี..... 1				อบต. 2	หน้าี่ทำงาน..... 2									
2 ปี..... 2	ย้ายต่างอำเภอ				เพื่อการศึกษา..... 3	- แขนง/ขาขาด ตั้งแต่ข้อมือ/ ข้อเท้าขึ้นมอย่างน้อย								
3 ปี..... 3	ให้บันทึก ชื่ออำเภอสุดท้าย ก่อนย้ายมา				ติดตามบุคคล ในครัวเรือน..... 4	1 ข้าง/อัมพาต..... 3								
4 ปี..... 4					กลับภูมิลำเนา..... 5	- มีอาการทางจิต/ไวอาวาย/ ย้ายที่อยู่อาศัย..... 6								
ไม่ทราบเวลา แต่น้อยกว่า 5 ปี..... 5					ย้ายเข้าครัวเรือน สถาบัน..... 7	- ออทิสติก..... 5								
อยู่ตั้งแต่ 5 ปีขึ้นไป หรืออยู่ที่นั่นตั้งแต่เกิด... 6					อื่น ๆ..... 8	- พัฒนาการทางสมองช้า/ ปัญญาอ่อน..... 6								
(ถ้าบันทึกรหัส 6 ข้ามไปถาม F28)						- พิการมากกว่า 1 ลักษณะ จากรหัส 1 - 6..... 7								
F24	F25			F26	F27	F28	F29							

<input type="checkbox"/>	<input type="checkbox"/>	<input type="checkbox"/>	<input type="checkbox"/>	<input type="checkbox"/>	<input type="checkbox"/>	<input type="checkbox"/>	<input type="checkbox"/>
<input type="checkbox"/>	<input type="checkbox"/>	<input type="checkbox"/>	<input type="checkbox"/>	<input type="checkbox"/>	<input type="checkbox"/>	<input type="checkbox"/>	<input type="checkbox"/>
<input type="checkbox"/>	<input type="checkbox"/>	<input type="checkbox"/>	<input type="checkbox"/>	<input type="checkbox"/>	<input type="checkbox"/>	<input type="checkbox"/>	<input type="checkbox"/>
<input type="checkbox"/>	<input type="checkbox"/>	<input type="checkbox"/>	<input type="checkbox"/>	<input type="checkbox"/>	<input type="checkbox"/>	<input type="checkbox"/>	<input type="checkbox"/>
<input type="checkbox"/>	<input type="checkbox"/>	<input type="checkbox"/>	<input type="checkbox"/>	<input type="checkbox"/>	<input type="checkbox"/>	<input type="checkbox"/>	<input type="checkbox"/>
<input type="checkbox"/>	<input type="checkbox"/>	<input type="checkbox"/>	<input type="checkbox"/>	<input type="checkbox"/>	<input type="checkbox"/>	<input type="checkbox"/>	<input type="checkbox"/>
<input type="checkbox"/>	<input type="checkbox"/>	<input type="checkbox"/>	<input type="checkbox"/>	<input type="checkbox"/>	<input type="checkbox"/>	<input type="checkbox"/>	<input type="checkbox"/>
84	85	87	89	92	93	94	95



0 0 0 7

ตอนที่ 3 ลักษณะการอยู่อาศัยของครัวเรือนส่วนบุคคล

ให้บันทึกรหัสลงใน

H1. "ประเภทที่อยู่อาศัยของครัวเรือนนี้"

(ถ้ามีหลายประเภท ให้บันทึกตามที่หัวหน้าครัวเรือนอยู่)

บ้านเดี่ยว.....	1	<input type="text"/>	H1
ทาวน์เฮ้าส์/บ้านแฝด/ทาวน์โฮม.....	2	96	
คอนโดมิเนียม/แมนชั่น.....	3		
แฟลต/อพาร์ทเมนท์/หอพัก.....	4		
ตึกแถว/ห้องแถว/เรือนแถว.....	5		
ห้องภายในบ้าน.....	6	} (ข้ามไปข้อ H3)	
ห้องภายในสำนักงาน.....	7		
เรือ/แพ/รถ.....	8		
อื่น ๆ (ระบุ).....	0		

H2. "ลักษณะของที่อยู่อาศัย" (ถามเฉพาะ H1 บันทึกที่รหัส 1-5)

ตึก.....	1	<input type="text"/>	H2
ไม้.....	2	97	
ครึ่งตึกครึ่งไม้.....	3		
ใช้วัสดุไม่ถาวรในท้องถิ่น เช่น ไม้ไผ่ ไบจาก.....	4		
ใช้วัสดุใช้แล้ว/วัสดุเหลือใช้ เช่น หีบ ลัง.....	5		
อื่น ๆ (ระบุ).....	6		

H3. "ลักษณะการครอบครอง ที่อยู่อาศัย ของคนในครัวเรือน" (ไม่รวมที่ดิน)

เป็นเจ้าของ			
- มี ภาระการผ่อนชำระ.....	1	<input type="text"/>	H3
- ไม่มี ภาระการผ่อนชำระ.....	2	98	
เช่าซื้อ.....	3		
เช่า.....	4	} (ข้ามไปข้อ H5)	
อยู่โดยไม่เสียค่าเช่าเพราะ			
- เป็นส่วนหนึ่งของค่าง้าง.....	5		
- ให้อยู่เปล่า.....	6		
อื่น ๆ (ระบุ).....	7		

H4. "ลักษณะการครอบครอง ที่ดิน ที่เป็นที่ตั้งของที่อยู่อาศัย"

(ถามเฉพาะ H3 บันทึกที่รหัส 1 - 3)

เป็นเจ้าของ.....	1	<input type="text"/>	H4
เช่าซื้อที่ดิน.....	2	99	
เช่า.....	3		
ไม่เสียค่าเช่าที่ดิน.....	4		
อื่น ๆ (ระบุ).....	5		

H5. "ครัวเรือนนี้มีห้องนอนและห้องอื่น ๆ ที่ใช้นอนกี่ห้อง" (บันทึก "จำนวน" ซิดขวา)

(ถ้า ไม่มี บันทึก "0" ซิดขวา)

ห้องนอน.....	<input type="text"/>	<input type="text"/>	H5A
	100		
ห้องอื่น ๆ ที่ใช้นอน.....	<input type="text"/>	<input type="text"/>	H5B
	102		

H6. "ครัวเรือนนี้ส่วนใหญ่ใช้แสงสว่างชนิดใด"

ไฟฟ้า		<input type="text"/>	H6
- การไฟฟ้า.....	1	104	
- พลังงานแสงอาทิตย์ (โซลาเซลล์).....	2		
- บ้านถ่อ.....	3		
อื่น ๆ (ระบุ).....	4		

H7. "ครัวเรือนนี้ส่วนใหญ่ใช้เชื้อเพลิงชนิดใดประกอบอาหาร"

ก๊าซ.....	1	<input type="text"/>	H7
ถ่าน/ฟืน/เศษไม้.....	2	105	
ไฟฟ้า.....	3		
น้ำมันก๊าด/อื่น ๆ (ระบุ).....	4		
ไม่มีการหุงต้ม.....	5		

H8. "ครัวเรือนนี้ส่วนใหญ่ใช้ส้วมประเภทใด"

ส้วมแบบนั่งห้อยเท้า.....	1	<input type="text"/>	H8
ส้วมแบบนั่งยอง.....	2	106	
ส้วมแบบนั่งห้อยเท้า และส้วมแบบนั่งยอง.....	3		
ส้วมหลุม/ส้วมถัง/ส้วมถ้ำยลงแม่น้ำ ลำคลอง.....	4		
ไม่มีส้วม.....	5		

H9. "ครัวเรือนนี้ส่วนใหญ่ใช้ น้ำดื่ม และน้ำใช้ จากแหล่งใด"

(บันทึกที่รหัสประเภท น้ำดื่ม ใน H9A และ
รหัสประเภท น้ำใช้ ใน H9B)

น้ำประปา.....	1	น้ำดื่ม	
น้ำประปาผ่านการบำบัด (ต้ม/กรอง).....	2	<input type="text"/>	H9A
น้ำบาดาล.....	3	107	
น้ำบ่อ.....	4	น้ำใช้	
น้ำจากแม่น้ำ/ลำธาร/คลอง/น้ำตก/ภูเขา.....	5	<input type="text"/>	H9B
น้ำฝน.....	6	108	
น้ำดื่มบรรจุขวด/ตู้ น้ำดื่มหยอดเหรียญ.....	7		
อื่น ๆ (ระบุ).....	8		

ตอนที่ 3 ลักษณะการอยู่อาศัยของครัวเรือนส่วนบุคคล (ต่อ)

 ให้บันทึกรหัสลงใน
HIO. "ณ วันที่ 1 ก.ค. 2553 ครัวเรือนเป็นเจ้าของเครื่องใช้เหล่านี้หรือไม่"

ถ้า "เป็นเจ้าของ" บันทึกรหัส "1"

"ไม่เป็นเจ้าของ" บันทึกรหัส "0"

โทรทัศน์.....	<input type="checkbox"/>	HIOA	เครื่องซักผ้า.....	<input type="checkbox"/>	HIOG
เครื่องเล่น VCD/DVD.....	<input type="checkbox"/>	HIOB	เครื่องปรับอากาศ.....	<input type="checkbox"/>	HIOH
โทรศัพท์มือถือ.....	<input type="checkbox"/>	HIOC	รถยนต์ส่วนบุคคล/รถจักรยานยนต์.....	<input type="checkbox"/>	HIOI
คอมพิวเตอร์.....	<input type="checkbox"/>	HIOD	รถจักรยานยนต์.....	<input type="checkbox"/>	HIOJ
ตู้เย็น/ตู้แช่.....	<input type="checkbox"/>	HIOE	รถแทรกเตอร์ 4 ล้อ.....	<input type="checkbox"/>	HIOK
ไมโครเวฟ/เตาอบ.....	<input type="checkbox"/>	HIOF	รถไถ 2 ล้อ (รถไถเดินตาม).....	<input type="checkbox"/>	HIOL

109 - 114

115 - 120

HIH. "ณ วันที่ 1 ก.ค. 2553 ในครัวเรือนมีอุปกรณ์/การใช้เทคโนโลยี เหล่านี้หรือไม่"

ถ้า "มี" บันทึกรหัส "1"

"ไม่มี" บันทึกรหัส "0"

เคเบิลทีวี.....	<input type="checkbox"/>	HIHA
	121	
จานดาวเทียม.....	<input type="checkbox"/>	HIHB
	122	
อินเทอร์เน็ต.....	<input type="checkbox"/>	HIHC
	123	



Population and Housing Census 2010

Form 2
(Enumeration form)

Part 1 - Identification of household

REG	CWT	AMP	TMB					
1-7								

A. House registration number, road, alley, canal or neighborhood (*Location name, if any*) Tel :

B. Household location : Municipal area... 1	Non-municipal area.... 2	AREA	<input type="checkbox"/>	8
↓	↓			
Name of municipality.....	Name of TAO.....	TAO	<input type="checkbox"/>	9-11

C. Enumeration area..... EA 12-14

D. Block/village no. Name of village..... VILL 15-16

E. Type of household

Private household... 1	Group of people household.... 2	} (From form 1 C17-C18)	HH-TYPE	<input type="checkbox"/>	17
			HH-NO	<input type="checkbox"/>	18-20

F. Household number

G. Language usually spoken in this household

Thai only..... 1	Thai and other..... 2	Other language only..... 3	LANG-SPEAK	<input type="checkbox"/>	21
Specify language.....			OTHER-LANG	<input type="checkbox"/>	22-23

H. Number of household members (*Record after enumeration*) TOTAL-MEM 24-27

Enumeration : Day.....Month.....2010	Editing and coding : Day.....Month.....2010
Full name :	Full name :
Enumerator	Editor/coder

Part 2 Population questions

Ask everyone							
Ordered number	Names and surname	Relationship to household head	Sex	Age	Month and year of birth	Religion	
(May/may not have name in house registration)	Record military rank, title, name and surname In the following order:	"What relationship with household head is [name]?" Record code Member of private household Head..... 1 Spouse..... 2 Children (Including adopted and foster) - Unmarried..... 3 - Married..... 4 Child-in-law..... 5 Grandchildren..... 6 Parents, grandparents and other relatives..... 7 Non-relative/servants/workers... 8 Member of group of people household Workers..... 8 Monk..... 9 Others..... 0	Record code Male..... 1 Female..... 2	Record How old is [name]?" Record age at the last birthday before 1-July-10 If aged less than 1 year, record "0", align right	"Which month and year was [name] born?" - Record code of month and year of birth e.g. If born on June, 2525 B.E. Record month "6" year (B.E.) "525" (Record the last 3 digits) - If unknown month/year of birth "Leave it blank"	"What religion is [name]?" Record code Buddhism..... 1 Islam..... 2 Christianity.... 3 Hinduism..... 4 Confucianism... 5 Sikhism..... 6 Others..... 7 No religion..... 8	
F1	F2	F3	F4	F5	Month	Year (B.E.)	F8

□ □ □ □			□	□ □ □ □	□ □	2 □ □ □ □	□
□ □ □ □			□	□ □ □ □	□ □	2 □ □ □ □	□
□ □ □ □			□	□ □ □ □	□ □	2 □ □ □ □	□
□ □ □ □			□	□ □ □ □	□ □	2 □ □ □ □	□
□ □ □ □			□	□ □ □ □	□ □	2 □ □ □ □	□
□ □ □ □			□	□ □ □ □	□ □	2 □ □ □ □	□

Ask everyone		Ask people aged 3 years or over				
Nationality	Name in household registration	Education (As of 1-July-10)				
		Level	Record code	Level	Record code	
"What nationality is [name]?" - Have nationality Record "nationality" e.g. Nationality <i>Thai</i> Code <input type="text" value="7"/> <input type="text" value="6"/> <input type="text" value="4"/> Nationality <i>Chinese</i> Code <input type="text" value="1"/> <input type="text" value="5"/> <input type="text" value="6"/> Nationality <i>Burmese</i> Code <input type="text" value="1"/> <input type="text" value="0"/> <input type="text" value="4"/> - No nationality Record <i>No nationality</i> Code <input type="text" value="9"/> <input type="text" value="9"/> <input type="text" value="8"/> (Record code by enumerator)	"Does [name] have his/her name in this household registration?" Have in this household..... 1 Have in other place - This province..... 2 - Other province..... 3 Do not have in Thailand but in other country..... 4 Not at all..... 5	Not study/never attained/never completed..... 0		- Buddhist education		
		Study/graduated in		- Dharma branch..... 17		
		- Preschool..... 1		- Pali branch..... 18		
		- Primary school..... 2		- Islamic school..... 19		
		- Lower secondary school..... 3		- Others (e.g. short vocational course)..... 20		
		- Upper secondary school..... 4				
		- Vocational certificate..... 5		How to record Level of educational enrollment (F11), level of highest educational attainment (F12)		Ask people who are currently studying in F11 "Where does [name] normally study?" If study in • Thailand Record the name of province • Overseas country Record code "78"
		- Certificate, higher than upper secondary school 6				
		- Diploma..... 7		Level of educational enrollment (F11), level of highest educational attainment (F12)		
		- High vocational certificate..... 8		- If currently enrolling/ever studied/already completed Record Level = code 1 - 20 Year = year/grade/level of non-formal education (If study in Dharma branch, record 1 st , 2 nd , 3 rd year)		
		- Bachelor..... 9		- If currently enrolling/ever studied/already completed, but unknown level/year Record level/year = 98		
		- Certificate, higher than bachelor..... 10		- If not study/never attained/never completed Record level and year = 0, align right		
		- Master..... 11				
		- Certificate, higher than master..... 12				
		- Ph.D..... 13				
		- Certificate, higher than Ph.D./medical specialist..... 14				
- Non-formal education (Kor-Sor-Nor) 15						
- International school education..... 16						
		Educational enrollment "Is [name] currently studying?"		Highest educational attainment What is the highest level of education attained by [name]?"		
		Level	Year/grade/level of non-formal education	Level	Year/grade/level of non-formal education	
F9	F10	F11		F12		F13

<input type="text"/>	<input type="text"/>	<input type="text"/>	<input type="text"/>	<input type="text"/>	<input type="text"/>	<input type="text"/>
<input type="text"/>	<input type="text"/>	<input type="text"/>	<input type="text"/>	<input type="text"/>	<input type="text"/>	<input type="text"/>
<input type="text"/>	<input type="text"/>	<input type="text"/>	<input type="text"/>	<input type="text"/>	<input type="text"/>	<input type="text"/>
<input type="text"/>	<input type="text"/>	<input type="text"/>	<input type="text"/>	<input type="text"/>	<input type="text"/>	<input type="text"/>
<input type="text"/>	<input type="text"/>	<input type="text"/>	<input type="text"/>	<input type="text"/>	<input type="text"/>	<input type="text"/>
<input type="text"/>	<input type="text"/>	<input type="text"/>	<input type="text"/>	<input type="text"/>	<input type="text"/>	<input type="text"/>
<input type="text"/>	<input type="text"/>	<input type="text"/>	<input type="text"/>	<input type="text"/>	<input type="text"/>	<input type="text"/>



Part 2 Population questions (continued)

Ask people aged 10 years or over		Ask people aged 13 years or over				
Literacy "Can [name] read and write in Thai and/or other languages?"		Ask female only		Marital status (As of 1-July-10) "Is [name] single, married, widowed, divorced or separated?"		
		"Does [name] have biological children?" Record code Yes..... 1 (Continued) No..... 0 (Skip to F18)	"How many biological children has [name] given birth to? (Including still alive and deceased as of 1-July-10)			
Thai Record code Able..... 1 Unable..... 0	Other languages - Able, specify the language • If more than 1 language, specify the most fluent language - Unable Record code "0", align right (Record code by enumerator)		Still alive children Living in this house Living elsewhere	Deceased children	Record code Single..... 1 Married or consensual union..... 2 Widowed..... 3 Divorced..... 4 Separated..... 5 Ever married but unknown current status..... 6	
← If none, record "0", align right →						
F14		F15	F16		F17	F18

57
<input type="checkbox"/>	<input type="checkbox"/>	<input type="checkbox"/>	<input type="checkbox"/>	<input type="checkbox"/>	<input type="checkbox"/>	<input type="checkbox"/>	<input type="checkbox"/>
<input type="checkbox"/>	<input type="checkbox"/>	<input type="checkbox"/>	<input type="checkbox"/>	<input type="checkbox"/>	<input type="checkbox"/>	<input type="checkbox"/>	<input type="checkbox"/>
<input type="checkbox"/>	<input type="checkbox"/>	<input type="checkbox"/>	<input type="checkbox"/>	<input type="checkbox"/>	<input type="checkbox"/>	<input type="checkbox"/>	<input type="checkbox"/>
<input type="checkbox"/>	<input type="checkbox"/>	<input type="checkbox"/>	<input type="checkbox"/>	<input type="checkbox"/>	<input type="checkbox"/>	<input type="checkbox"/>	<input type="checkbox"/>
<input type="checkbox"/>	<input type="checkbox"/>	<input type="checkbox"/>	<input type="checkbox"/>	<input type="checkbox"/>	<input type="checkbox"/>	<input type="checkbox"/>	<input type="checkbox"/>
<input type="checkbox"/>	<input type="checkbox"/>	<input type="checkbox"/>	<input type="checkbox"/>	<input type="checkbox"/>	<input type="checkbox"/>	<input type="checkbox"/>	<input type="checkbox"/>
57	58	60	61	63	65	67	



Part 2 Population questions (continued)

Ask people aged 15 years or over				Ask everyone	
Main occupation in the previous year (1-July-09 to 30-June-10) "During the past year, what occupation did [name] spend the most time?" - If not work, Record "Did not work" (Skip to F23) - If work, Record "responsibility..... and position (if possible)" (If more than one, Record the most time spent) e.g. Controlling warehouse system (Manager) Packing electrical wire into box Owner of tailor's shop/tailor Teacher in primary school Veterinarian Taxi driver/chauffeur Recording an account Electrical engineer Cultivating rice for sell Employed as dish cleaner Selling rice and curry (Record code at office)	Ask only those who record occupation in F19			Place of birth	
	Type of industry or activity of work place "What type of activity was [name]'s work place?" Record Type of industry/characteristics of work in details e.g. Soft drink product company Electrical wire factory Tailor's shop Secondary school Veterinary hospital Taxi service/private car driver service Dealer shop for construction equipments The Electricity Generating Authority Growing rice for sale Noodles' shop Rice and curry pushcart (Record code at office)	Work status "What was [name]'s work status?" Record code Employer..... 1 Own account worker without employee..... 2 Unpaid family worker..... 3 Government employee..... 4 State-owned enterprise employee..... 5 Private employee..... 6 Member of cooperative..... 7 (Record code by enumerator)	"At present, where is [name]'s work place?" - If the work place is in • Thailand Record province of work place • Overseas country Record code "78" - If not work Record code "98" (Record code by enumerator)	"What province/country was [name] born?" If born in • Thailand Record province of birth • Overseas country Record country of birth (Record code by enumerator)	
F19	F20	F21	F22	Province	Country

<input type="text"/>	<input type="text"/>	<input type="text"/>	<input type="text"/>	<input type="text"/>	<input type="text"/>
<input type="text"/>	<input type="text"/>	<input type="text"/>	<input type="text"/>	<input type="text"/>	<input type="text"/>
<input type="text"/>	<input type="text"/>	<input type="text"/>	<input type="text"/>	<input type="text"/>	<input type="text"/>
<input type="text"/>	<input type="text"/>	<input type="text"/>	<input type="text"/>	<input type="text"/>	<input type="text"/>
<input type="text"/>	<input type="text"/>	<input type="text"/>	<input type="text"/>	<input type="text"/>	<input type="text"/>
<input type="text"/>	<input type="text"/>	<input type="text"/>	<input type="text"/>	<input type="text"/>	<input type="text"/>
<input type="text"/>	<input type="text"/>	<input type="text"/>	<input type="text"/>	<input type="text"/>	<input type="text"/>
<input type="text"/>	<input type="text"/>	<input type="text"/>	<input type="text"/>	<input type="text"/>	<input type="text"/>



Part 2 Population questions (continued)

Ask everyone

Duration in current municipality/local administration "How many years has [name] lived continuously in this municipality/Tambon Administrative Organization?" Record code Less than 1 year..... 0 1 year..... 1 2 years..... 2 3 years..... 3 4 years..... 4 Unknown accurate time but less than 5 yrs... 5 5 years or more/ since born..... 6 <i>(If code 6, skip to F28)</i>	Details of migration				Visible disabilities "Does [name] have difficulty in the following?" Record code No..... 0 Yes - Blindness in both eyes..... 1 - Unable to talk/communicate/ understand..... 2 - Lost arm or leg above wrist or ankle at least 1 side/ paralysis..... 3 - Psychiatric disorder/noisiness/ aggression/dumbness..... 4 - Autistic..... 5 - Delay in brain development/ mental retardation..... 6 - More than 1 disability as code 1 - 6..... 7	Respondent Record code Self..... 1 Household member..... 2 Person outside household... 3	
	Ask people who answer "0 - 5" in F24			Ask people who moved within Thailand			Reason for migration "Why did [name] migrate?" Record code Seek work..... 1 Job assignment..... 2 Education..... 3 Follow family..... 4 Return home..... 5 Change residence..... 6 Move to institutional household..... 7 Others..... 8
	Previous residence "What place did [name] live in before moving to this municipality/Tambon Administrative Organization?" <i>(Only 1 answer)</i>						
	Moved within this province	Move from other province	Move from overseas country	"Did [name] move from Municipal or TAO.?" Municipality... 1 TAO. 2			
- Within this district Record Name of district	Record Name of province	Record Name of country <i>(Skip to F27)</i>					
- Moved from other district Record Name of previous district							
District	Province	Country					
F24	F25			F26	F27	F28	F29

<input type="text"/>	<input type="text"/>	<input type="text"/>	<input type="text"/>	<input type="text"/>	<input type="text"/>	<input type="text"/>	<input type="text"/>
<input type="text"/>	<input type="text"/>	<input type="text"/>	<input type="text"/>	<input type="text"/>	<input type="text"/>	<input type="text"/>	<input type="text"/>
<input type="text"/>	<input type="text"/>	<input type="text"/>	<input type="text"/>	<input type="text"/>	<input type="text"/>	<input type="text"/>	<input type="text"/>
<input type="text"/>	<input type="text"/>	<input type="text"/>	<input type="text"/>	<input type="text"/>	<input type="text"/>	<input type="text"/>	<input type="text"/>
<input type="text"/>	<input type="text"/>	<input type="text"/>	<input type="text"/>	<input type="text"/>	<input type="text"/>	<input type="text"/>	<input type="text"/>
<input type="text"/>	<input type="text"/>	<input type="text"/>	<input type="text"/>	<input type="text"/>	<input type="text"/>	<input type="text"/>	<input type="text"/>
<input type="text"/>	<input type="text"/>	<input type="text"/>	<input type="text"/>	<input type="text"/>	<input type="text"/>	<input type="text"/>	<input type="text"/>
84	85	87	89	92	93	94	95

Part 3 Housing characteristics (private household only)

 Record code in
H1. "Type of dwelling"

 (If **more than 1**, record where household head lives)

Detached house.....	1	<input type="checkbox"/>	H1
Town house/twin house/town home.....	2	96	
Condominium/mansion.....	3		
Flat/apartment/hostel.....	4		
Shop house/row house/row room.....	5		
Room in house.....	6	}	(Skip to H3)
Room in office.....	7		
Vehicle (boat,raft,car).....	8		
Others (specify).....	0		

H2. "Construction materials" (Ask only if code in H1 is 1-5)

Cement or brick.....	1	<input type="checkbox"/>	H2
Wood.....	2	97	
Cement/brick and wood.....	3		
Non-permanent materials in local area, e.g. bamboo, thatch.....	4		
Reused materials, e.g. boxes, crates.....	5		
Others (specify).....	6		

H3. "Tenure of dwelling" (Excluding land)

Owned			
- With a loan.....	1	<input type="checkbox"/>	H3
- Outright.....	2	98	
Hire purchase.....	3		
Rent.....	4	}	(Skip to H5)
Living rent free			
- Employer-provided.....	5		
- Other rent free.....	6		
Others (specify).....	7		

H4. "Tenure of residential land" (Ask only if code in H3 is 1-3)

Owner.....	1	<input type="checkbox"/>	H4
Hire purchase.....	2	99	
Rent.....	3		
Rent-free.....	4		
Others (specify).....	5		

H5. "Number of rooms used for sleeping in this dwelling"

 (Record "**amount**", align right) (If **no**, record "**0**", align right)

Number of bedroom.....	<input type="text"/>	<input type="text"/>	H5A
	100		
Number of other rooms used for sleeping.....	<input type="text"/>	<input type="text"/>	H5B
	102		

H6. "Source of lighting used in this household"

Electricity		<input type="checkbox"/>	H6
- Electricity authority.....	1	104	
- Solarcell.....	2		
- Generator.....	3		
Others (specify).....	4		

H7. "Type of fuel used for cooking in this household"

Gas.....	1	<input type="checkbox"/>	H7
Charcoal/wood.....	2	105	
Electricity.....	3		
Kerosene/others (specify).....	4		
No cooking.....	5		

H8. "Type of toilet used in this household"

Sitting toilet.....	1	<input type="checkbox"/>	H8
Squat toilet.....	2	106	
Sitting and squat toilet.....	3		
Pit toilet/defecate into river or canal.....	4		
No toilet.....	5		

H9. "Main source of water for this household"

 (Record main source of **drinking water** in **H9A** and
record main source of **water for general use** in **H9B**)

Tap water.....	1	Drinking	
Purified tap water (boiled or filtered).....	2	<input type="checkbox"/>	H9A
Groundwater.....	3	107	
Well.....	4	General use	
Water from river/canal/waterfall/mountain.....	5	<input type="checkbox"/>	H9B
Rain water.....	6	108	
Bottled water/water vending machine.....	7		
Others (specify).....	8		

Part 3 Housing characteristics (private household only) (continued)

 Record code in
H10. "List of assets owned by household members as of 1-July-10"

 If it **"has been owned"**, record **"1"**
"has not been owned", record **"0"**

 Television set..... **H10A**

 Washing machine..... **H10G**

 VCD/DVD player..... **H10B**

 Air conditioner..... **H10H**

 Mobile telephone..... **H10C**

 Private car/pickup truck/van..... **H10I**

 Computer..... **H10D**

 Motorbike..... **H10J**

 Fridge/freezer..... **H10E**

 Tractor, 4 wheels..... **H10K**

 Microwave/cooking oven..... **H10F**

 Tractor, 2 wheels (*walking tractor*) **H10L**

109 - 114

115 - 120

H11. "List of devices/technologies presented in this household as of 1-July-10"

 If it **"has been presented"**, record **"1"**
"has not been presented", record **"0"**

 Cable TV..... **H11A**
121

 Satellite dish..... **H11B**
122

 Internet..... **H11C**
123

นิยามศัพท์ทางประชากร

1. **อัตราส่วนเพศ (Sex ratio)** หมายถึง อัตราส่วนของผู้ชายต่อผู้หญิงในประชากรกลุ่มหนึ่ง ปกติจะแสดงจำนวนผู้ชายต่อผู้หญิง 100 คน
2. **อัตราการเพิ่มของประชากร (Growth rate)** หมายถึง อัตราซึ่งประชากรเพิ่มขึ้น (หรือลดลง) ในปีหนึ่งอันเป็นผลจากการเพิ่มตามธรรมชาติและการย้ายถิ่นสุทธิ แสดงในรูปร้อยละของประชากรที่ใช้เป็นฐาน
3. **อัตราส่วนการเป็นภาระ (อัตราส่วนพึ่งพิงทางอายุ : Age dependency ratio)** หมายถึง อัตราส่วนของประชากรที่อยู่ในกลุ่มอายุนอกวัยแรงงานต่อประชากรในวัยแรงงาน โดยมีข้อสมมุติว่า ประชากรในกลุ่มอายุนอกวัยแรงงานที่ต้องพึ่งพิงทางเศรษฐกิจ ได้แก่ กลุ่มประชากรวัยเด็ก (อายุต่ำกว่า 15 ปี) และกลุ่มประชากรสูงอายุ (อายุ 60 หรือ 65 ปีขึ้นไป) ส่วนประชากรที่เป็นที่พึ่งพิงทางเศรษฐกิจของประชากรกลุ่มอื่น คือ ประชากรวัยแรงงาน (อายุ 15-59 หรือ 15-64 ปี) อัตราส่วนการเป็นภาระแสดงอัตราส่วนต่อประชากร 100 คน
4. **อายุมัธยฐาน (Median age)** หมายถึง อายุตรงกลางซึ่งแบ่งประชากรออกเป็นสองส่วนจำนวนเท่า ๆ กัน โดยประชากรส่วนหนึ่งมีอายุน้อยกว่า และอีกส่วนหนึ่งมีอายุมากกว่าอายุตรงกลางนี้
5. **ความหนาแน่นของประชากร (Population density)** หมายถึง ประชากรต่อหน่วยของพื้นที่ (จำนวนบุคคลต่อตารางกิโลเมตร หรือจำนวนบุคคลต่อพื้นที่ที่ใช้การได้หนึ่งตารางกิโลเมตร)
6. **อายุเฉลี่ยแรกสมรส (Average Age at first marriage)** หมายถึง อายุเฉลี่ยของประชากรเมื่อเปลี่ยนสถานภาพจากโสดเป็นสมรส อายุเฉลี่ยเมื่อแรกสมรสเป็นดัชนีที่แสดงว่าประชากรส่วนใหญ่อยู่เป็นโสดจนถึงอายุเท่าไร
7. **บุตรเกิดรอด (Children ever born : CEB)** หมายถึง จำนวนลูกทั้งหมดที่มารดาได้ให้กำเนิดตั้งแต่เริ่มเข้าสู่วัยเจริญพันธุ์จนถึงปัจจุบัน
8. **บุตรที่มีชีวิตอยู่ (Children still living : CHL)** หมายถึง บุตรเกิดรอดที่ปัจจุบันยังมีชีวิตอยู่

คณะผู้จัดทำ CD - ROM

หน่วยงานเจ้าของเรื่อง

สำนักงานสถิติจังหวัดแม่ฮ่องสอน
โทร. 0 5361 1293

หน่วยงานผลิตและออกแบบ

กลุ่มบูรณาการข้อมูลสถิติ
สำนักสถิติพยากรณ์
โทร. 0 2141 7494



ตารางสถิติในรูปแบบ Format Excel

ตารางประชากร

ตารางสถิติในรูปแบบ Format Excel

ตารางประชากร

- ตารางที่ 1 ประชากรจำแนกตามเพศ คร่าวเรือนจำแนกตามประเภทของครัวเรือน อำเภอ และเขตการปกครอง
- ตารางที่ 2 ประชากรจำแนกอายุรายปี เพศ และเขตการปกครอง
- ตารางที่ 3 ประชากรจำแนกตามกลุ่มอายุ เพศ อำเภอ และเขตการปกครอง
- ตารางที่ 4 ประชากรจำแนกตามศาสนา เพศ และเขตการปกครอง
- ตารางที่ 5 ประชากรจำแนกตามสัญชาติ เพศ และเขตการปกครอง
- ตารางที่ 6 ประชากรจำแนกตามภาษาที่ใช้พูดในครัวเรือน เพศ และเขตการปกครอง
- ตารางที่ 7 ประชากรอายุ 3 ปีขึ้นไป จำแนกตามระดับชั้นที่กำลังเรียน กลุ่มอายุ เพศ และเขตการปกครอง
- ตารางที่ 8 ประชากรอายุ 3 ปีขึ้นไป จำแนกตามระดับชั้นที่เรียนสำเร็จ กลุ่มอายุ เพศ และเขตการปกครอง
- ตารางที่ 9 ประชากรอายุ 10 ปีขึ้นไป จำแนกตามการอ่านออกเขียนได้ กลุ่มอายุ เพศ และเขตการปกครอง
- ตารางที่ 10 ประชากรอายุ 13 ปีขึ้นไป จำแนกตามสถานภาพสมรส กลุ่มอายุ เพศ และเขตการปกครอง
- ตารางที่ 11 หญิงเคยสมรสอายุ 13 ปีขึ้นไป จำแนกตามจำนวนบุตรเกิดรอด จำนวนบุตรเกิดรอดโดยเฉลี่ย กลุ่มอายุของหญิง และเขตการปกครอง
- ตารางที่ 12 หญิงเคยสมรสอายุ 13 ปีขึ้นไป จำแนกตามจำนวนบุตรที่มีชีวิตอยู่ จำนวนบุตรที่มีชีวิตอยู่โดยเฉลี่ย กลุ่มอายุของหญิง และเขตการปกครอง
- ตารางที่ 13 ประชากรจำแนกตามลักษณะความพิการ เพศ และเขตการปกครอง
- ตารางที่ 14 ประชากรอายุ 15 ปีขึ้นไปทำงานในรอบปี จำแนกตามหมวดอาชีพ กลุ่มอายุ เพศ และเขตการปกครอง
- ตารางที่ 15 ประชากรอายุ 15 ปีขึ้นไปทำงานในรอบปี จำแนกตามหมวดอุตสาหกรรม กลุ่มอายุ เพศ และเขตการปกครอง
- ตารางที่ 16 ประชากรอายุ 15 ปีขึ้นไปทำงานในรอบปี จำแนกตามสถานภาพการทำงาน กลุ่มอายุ เพศ และเขตการปกครอง
- ตารางที่ 17 ประชากรจำแนกตามสถานที่เกิด เพศ และเขตการปกครอง
- ตารางที่ 18 ประชากรจำแนกตามลักษณะการย้ายถิ่น เพศ และเขตการปกครอง
- ตารางที่ 19 ประชากรที่ย้ายถิ่นภายใน 5 ปี จำแนกตามสถานที่อยู่ก่อนย้าย กลุ่มอายุ และเพศ
- ตารางที่ 20 ประชากรที่ย้ายถิ่นภายใน 5 ปี จำแนกตามเหตุผลของการย้ายถิ่น เพศ และเขตการปกครอง
- ตารางที่ 21 ประชากรจำแนกตามการมีชื่อในทะเบียนบ้าน เพศ และเขตการปกครอง
- ตารางที่ 22 ครัวเรือนส่วนบุคคลจำแนกตามกลุ่มอายุของหัวหน้าครัวเรือน เพศ และเขตการปกครอง

ตารางเคหะ

ตารางสถิติในรูปแบบ Format Excel

ตารางคะแนน

- ตารางที่ 1 คริวเรือส่วนบุคคล จำแนกตามประเภทของที่อยู่อาศัย การครอบครองที่อยู่อาศัย และเขตการปกครอง
- ตารางที่ 2 คริวเรือส่วนบุคคล จำแนกตามประเภทของที่อยู่อาศัย ลักษณะของที่อยู่อาศัย และเขตการปกครอง
- ตารางที่ 3 คริวเรือส่วนบุคคล จำแนกตามการถือกรรมสิทธิ์ที่ดิน การครอบครองที่อยู่อาศัย และเขตการปกครอง
- ตารางที่ 4 คริวเรือส่วนบุคคล จำแนกตามขนาดของครัวเรือน ประเภทของที่อยู่อาศัย และเขตการปกครอง
- ตารางที่ 5 คริวเรือส่วนบุคคล จำแนกตามเชื้อเพลิงส่วนใหญ่ที่ใช้ในการประกอบอาหาร ประเภทของที่อยู่อาศัย และเขตการปกครอง
- ตารางที่ 6 คริวเรือส่วนบุคคล จำแนกตามลักษณะการใช้ส้วม ประเภทของที่อยู่อาศัย และเขตการปกครอง
- ตารางที่ 7 คริวเรือส่วนบุคคล จำแนกตามแหล่งที่มาของน้ำดื่ม และน้ำใช้ส่วนใหญ่ ประเภทของที่อยู่อาศัย และเขตการปกครอง
- ตารางที่ 8 คริวเรือส่วนบุคคล จำแนกตามการเป็นเจ้าของเครื่องใช้ การมีอุปกรณ์เทคโนโลยี และเขตการปกครอง