



สำมะโนประชากรและเคหะ พ.ศ. 2553

The 2010 Population and Housing Census

จังหวัดกาฬสินธุ์
Changwat Kalasin



สำนักงานสถิติแห่งชาติ
National Statistical Office



คำนำ

บทสรุปผู้บริหาร

ตัวชี้วัดที่สำคัญ พ.ศ. 2533 - 2553

บทที่ 1 บทนำ

- ❖ ความเป็นมา
- ❖ วัตถุประสงค์
- ❖ ประโยชน์ของข้อมูล
- ❖ ดัชนีรวม
- ❖ วันสำมะโน
- ❖ ข้อมูลที่เกิดรวบรวม
- ❖ วิธีการเก็บรวบรวมข้อมูล
- ❖ บทนิยาม
- ❖ ข้อสังเกตสำหรับผู้ใช้อข้อมูล

บทที่ 2 บทสรุป

ภาคประชากร

- ❖ ลักษณะทางประชากร
- ❖ ลักษณะทางสังคมและเศรษฐกิจ
- ❖ ภาวะเจริญพันธุ์
- ❖ การย้ายถิ่น

ภาคเคหะ

- ❖ ประเภทและลักษณะของที่อยู่อาศัย
- ❖ การครอบครองที่อยู่อาศัยและที่ดินที่เป็นที่ ดั้งของที่อยู่อาศัย
- ❖ แหล่งที่มาของน้ำดื่ม น้ำใช้
- ❖ ประเภทของการใช้ส้วม
- ❖ การใช้เชื้อเพลิงในการประกอบอาหาร
- ❖ การเป็นเจ้าของเครื่องใช้ในครัวเรือน

สารบัญตารางสถิติ

- ❖ ตารางประชากร
- ❖ ตารางเคหะ

ภาคผนวก

- ❖ วิธีการประมาณผล
- ❖ แบบสอบถาม (แบบแจกนับ สปค.2)
- ❖ นิยามศัพท์ทางประชากร

คณะผู้จัดทำ CD-ROM

หน่วยงานที่เผยแพร่

ตารางสถิติในรูปแบบ Format Excel

- ❖ ตารางประชากร
- ❖ ตารางเคหะ

หน่วยงานเจ้าของเรื่อง

สำนักสถิติสังคม
สำนักงานสถิติแห่งชาติ
โทรศัพท์ 0 2143 1334 0 2142 1254
โทรสาร 0 2143 8137
ไปรษณีย์อิเล็กทรอนิกส์ : spophouc@nso.go.th

หน่วยงานที่เผยแพร่

สำนักสถิติพยากรณ์
สำนักงานสถิติแห่งชาติ
ศูนย์ราชการเฉลิมพระเกียรติ 80 พรรษา อาคารรัฐประศาสนภักดี ชั้น 2
ถนนแจ้งวัฒนะ เขตหลักสี่ กรุงเทพฯ 10210
โทรศัพท์ 0 2142 1234 0 2141 7501
โทรสาร 0 2143 8133
ไปรษณีย์อิเล็กทรอนิกส์ : services@nso.go.th

ปีที่จัดพิมพ์

2555

Division-in-Charge

Population Statistics Group
Social Statistics Bureau
National Statistical Office,
Tel. +66 (0) 2143 1334 +66 (0) 2142 1254
Fax. +66 (0) 2143 8137
E-mail : spophouc@nso.go.th

Distributed by

Statistical Forecasting Bureau
National Statistical Office,
The Government Complex, Rattaprasasanabhakti Building, 2nd Floor,
Chaeng Watthana Rd., Laksi, Bangkok 10210
Tel. +66 (0) 2142 1234 +66 (0) 2141 7501
Fax. +66 (0) 2143 8133
E-mail : services@nso.go.th

Published

2012

คำนำ

สำนักงานสถิติแห่งชาติ ได้จัดทำสำมะโนประชากรและเคหะทุก 10 ปี ตามข้อเสนอแนะขององค์การสหประชาชาติ เพื่อเก็บรวบรวมข้อมูลพื้นฐานเกี่ยวกับจำนวนและลักษณะต่าง ๆ ทางเศรษฐกิจและสังคม ตลอดจนสภาพการอยู่อาศัยของประชากรทุกคนตามที่อยู่จริงทั่วราชอาณาจักร ดังนั้นการทำสำมะโนประชากรและเคหะจึงเป็นเสมือนการฉายภาพนิ่งของประชากรและเคหะของประเทศไทยในขณะเวลาหนึ่ง เพื่อแสดงให้เห็นจำนวนและลักษณะต่างๆ ของประชากรที่อยู่จริงในประเทศไทย ณ วันสำมะโน (1 กันยายน 2553)

เนื่องจากปริมาณงานทั้งประเทศมีจำนวนมาก การประมวลผลข้อมูลรายละเอียดไม่อาจแล้วเสร็จในเวลาอันสั้น สำนักงานสถิติแห่งชาติ ตระหนักถึงความต้องการใช้ข้อมูลอย่างรีบด่วนของผู้ที่เกี่ยวข้องทุก ๆ ฝ่าย จึงได้จัดทำรายงานผลเบื้องต้น จากสำมะโนประชากรและเคหะ พ.ศ. 2553 เพื่อเสนอผลที่สำคัญในภาพรวมของประชากรและที่อยู่อาศัยในระดับจังหวัด ภาค และเขตการปกครอง ต่อมาได้จัดทำรายงานผลล่วงหน้า โดยเลือกครัวเรือนตัวอย่าง 1% มาทำการประมวลผลก่อน เพื่อเสนอจำนวนและลักษณะต่าง ๆ ของประชากรและลักษณะของที่อยู่อาศัย ซึ่งเสนอผลในระดับภาคและระดับประเทศ

รายงานฉบับนี้ เป็นรายงานฉบับสมบูรณ์รายจังหวัด โดยประมวลผลข้อมูลจากครัวเรือนทั้งหมดในจังหวัด เพื่อเสนอข้อมูลรายละเอียดต่าง ๆ และตัวชี้วัดทางประชากร เศรษฐกิจ และสังคม ตลอดจนลักษณะของที่อยู่อาศัยในระดับจังหวัดตามเขตการปกครอง หลังจากรายงานผลรายจังหวัดเสร็จสิ้นแล้ว จะนำเสนอรายงานผลรายภาค และฉบับทั่วราชอาณาจักรต่อไป

สำมะโนประชากรและเคหะ พ.ศ. 2553 เป็นโครงการจัดเก็บข้อมูลสถิติขนาดใหญ่ที่ได้รับความร่วมมือจากภาคประชาชนในการให้ข้อมูลที่ถูกต้องตามความเป็นจริง มีการบูรณาการทรัพยากรและองค์ความรู้กับหน่วยงานภาครัฐและภาคเอกชน ทั้งในส่วนกลางและส่วนภูมิภาค ตลอดจนสื่อมวลชน ดังนั้นสำนักงานสถิติแห่งชาติจึงขอขอบคุณทุกท่านที่ได้ให้ความร่วมมืออย่างดีมา ณ ที่นี้

สำนักงานสถิติแห่งชาติ
กระทรวงเทคโนโลยีสารสนเทศและการสื่อสาร

บทสรุปผู้บริหาร

สำนักงานสถิติแห่งชาติ ได้จัดทำสำมะโนประชากรและเคหะทุก 10 ปี ตามข้อเสนอแนะขององค์การสหประชาชาติ ซึ่งขณะนี้ประมาณ 230 ประเทศทั่วโลกได้มีการจัดทำสำมะโน สำหรับการจัดทำของประเทศไทยในปี 2553 นี้ เป็นการจัดทำสำมะโนประชากรครั้งที่ 11 และสำมะโนเคหะครั้งที่ 5 ซึ่งเป็นวาระครบรอบ 100 ปีสำมะโนประชากรของประเทศไทย เพื่อแสดงให้เห็นจำนวน และลักษณะต่าง ๆ ของประชากรตามที่อยู่จริงในประเทศไทยและที่อยู่อาศัยจริงของประชากร ณ วันสำมะโน (1 กันยายน 2553) จากการจัดเก็บข้อมูล พบว่า ในปี 2553 ข้อมูลภาคประชากรและภาคเคหะของจังหวัดกาฬสินธุ์มีดังนี้

ภาคประชากร

1. ลักษณะทางประชากร

1.1 จำนวนประชากร การกระจายตัวและความหนาแน่นของประชากร

ประชากรที่อาศัยในจังหวัดกาฬสินธุ์ ณ วันที่ 1 กันยายน 2553 มีจำนวน 824,534 คน เป็นชาย 403,666 คน และหญิง 420,868 คน

- อัตราส่วนระหว่างเพศชายต่อหญิงเท่ากับ 95.9 กล่าวคือมีประชากรเพศชาย 95 คน ต่อเพศหญิง 100 คน
- อัตราเพิ่มโดยเฉลี่ยของประชากรในช่วงปี 2543 – 2553 ลดลงคิดเป็นร้อยละ -1.11 ต่อปี
- การกระจายตัวของประชากร โดยส่วนใหญ่อาศัยอยู่ในเขตเทศบาลมากกว่านอกเขตเทศบาล (ในเขตเทศบาลร้อยละ 52.0 นอกเขตเทศบาลร้อยละ 48.0)
- อำเภอเมืองกาฬสินธุ์มีประชากรอาศัยอยู่มากที่สุด คือ 127,635 คน หรือ ร้อยละ 15.5 และอำเภอร่องคำ มีประชากรอาศัยอยู่น้อยที่สุด คือ 14,470 คน หรือ ร้อยละ 1.8
- ความหนาแน่นของประชากรอยู่ที่ 118.7 คน ต่อพื้นที่ 1 ตารางกิโลเมตร พื้นที่ที่มีความหนาแน่นของประชากรมากที่สุด คือ อำเภอภมราไสย 187.3 คน ต่อพื้นที่ 1 ตารางกิโลเมตร และความหนาแน่นน้อยที่สุด คือ อำเภอสามชัย 39.5 คนต่อพื้นที่ 1 ตารางกิโลเมตร

แผนภูมิ 1 จำนวนประชากร จำแนกตามอำเภอ พ.ศ. 2553

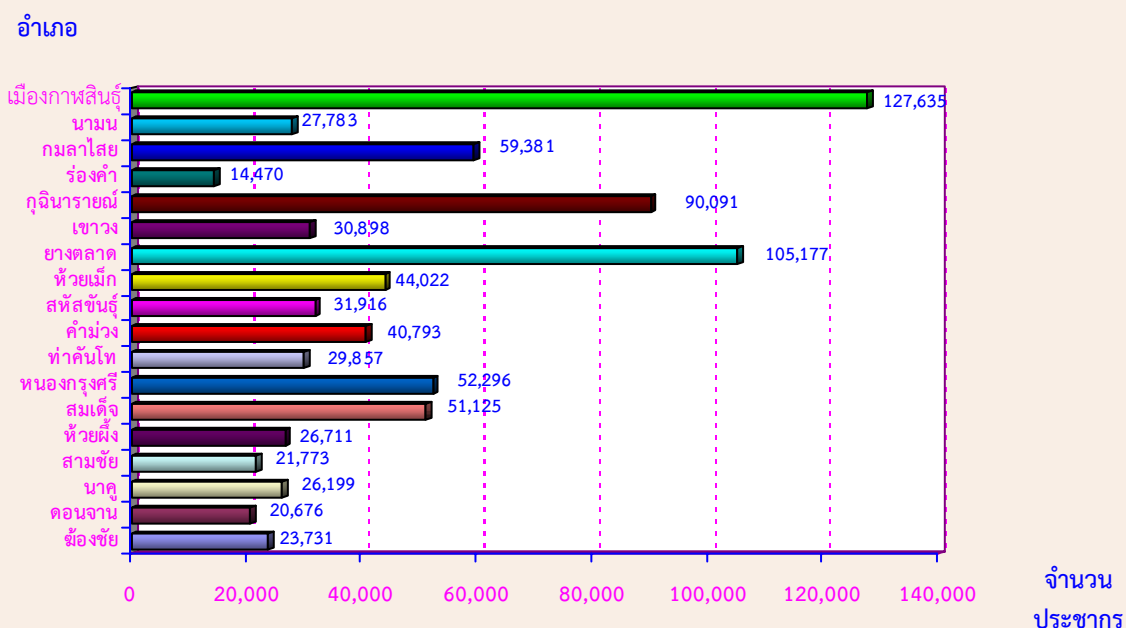

1.2 จำนวนครัวเรือน ขนาดของครัวเรือนและเพศของหัวหน้าครัวเรือน

จำนวนครัวเรือนในจังหวัดกาฬสินธุ์มีทั้งสิ้น 239,279 ครัวเรือน โดยเป็นครัวเรือนส่วนบุคคล จำนวน 237,871 ครัวเรือน และครัวเรือนกลุ่มบุคคล (เช่น ครัวเรือนสถาบัน ครัวเรือนคนงาน) จำนวน 1,408 ครัวเรือน และมีขนาดของครัวเรือนส่วนบุคคลโดยเฉลี่ยเท่ากับ 3.4 คน โดยนอกเขตเทศบาลมีขนาดครัวเรือนโดยเฉลี่ยใหญ่กว่าในเขตเทศบาล คือ 3.5 คน และ 3.4 คน อำเภอสมเด็จมีขนาดของครัวเรือนโดยเฉลี่ยใหญ่ที่สุด คือ 3.9 คน และเล็กที่สุดคือ อำเภอเมืองกาฬสินธุ์ คือ 3.1 คน ต่อหนึ่งครัวเรือน หัวหน้าครัวเรือนของครัวเรือนส่วนบุคคลส่วนใหญ่เป็นชายมากกว่าหญิง คือ ร้อยละ 67.0

1.3 โครงสร้างทางอายุและเพศของประชากร

จังหวัดกาฬสินธุ์มีประชากรวัยเด็ก (อายุ 0 – 14 ปี) ร้อยละ 22.5 ประชากรวัยแรงงาน (อายุ 15 – 59 ปี) ร้อยละ 63.2 และประชากรวัยสูงอายุ (อายุ 60 ปีขึ้นไป) ร้อยละ 14.3 อายุโดยเฉลี่ยของประชากร (อายุมัธยฐาน) ประมาณ 37.1 ปี

อัตราส่วนการเป็นภาระ ซึ่งหมายถึงการที่ประชากรวัยแรงงานอายุ 15-59 ปีต้องรับภาระประชากรในวัยอื่น ๆ พบว่า อัตราส่วนการเป็นภาระรวมคิดเป็น 58.3 กล่าวคือ ประชากรที่อยู่ในวัยทำงาน 100 คน ต้องรับภาระเลี้ยงดูเด็ก และคนชราประมาณ 58 คน อัตราส่วนการเป็นภาระวัยเด็กเท่ากับ 35.5 อัตราส่วนการเป็นภาระวัยชราเท่ากับ 22.7

1.4 ศาสนาและสัญชาติ

ประชากรส่วนใหญ่นับถือศาสนาพุทธ ร้อยละ 99.7 รองลงมานับถือศาสนาคริสต์ ร้อยละ 0.2 และศาสนาอิสลาม ร้อยละ 0.1 และส่วนใหญ่ร้อยละ 99.0 เป็นผู้มีสัญชาติไทย ร้อยละ 0.4 เป็นคนสัญชาติลาว ร้อยละ 0.3 สัญชาติพม่า และที่เหลือร้อยละ 0.3 เป็นผู้มิมีสัญชาติอื่น

1.5 สถานภาพสมรส

สถานภาพสมรสของประชากรอายุตั้งแต่ 13 ปีขึ้นไปเกินกว่าร้อยละ 50.0 ของประชากรเป็นผู้ที่สมรส โดยสัดส่วนผู้สมรสของเพศชายและหญิงไม่แตกต่างกัน สัดส่วนของประชากรชายที่อยู่เป็นโสดจะสูงกว่าหญิง (ร้อยละ 29.3 และ 19.6 ตามลำดับ) แต่เพศหญิงจะมีสัดส่วนของการเป็นหม้าย หย่า และแยกกันอยู่สูงกว่าเพศชาย (ร้อยละ 16.7 และ 6.7 ตามลำดับ)

1.6 การมีชื่อในทะเบียนบ้าน

ประชากรที่อาศัยอยู่ในจังหวัดกาฬสินธุ์และมีชื่ออยู่ในทะเบียนบ้านที่อาศัยอยู่ปัจจุบัน ร้อยละ 92.4 มีชื่ออยู่ในทะเบียนบ้านอื่นในจังหวัดกาฬสินธุ์ร้อยละ 5.1 มีชื่อในทะเบียนบ้านในจังหวัดอื่น ร้อยละ 2.0 ส่วนที่เหลือเป็นผู้ที่มีชื่อในทะเบียนบ้านในประเทศอื่น ๆ ซึ่งส่วนมากจะเป็นคนต่างชาติ คนต่างด้าว ที่อาศัยอยู่ในประเทศไทย ร้อยละ 0.5

2. ลักษณะทางสังคมและเศรษฐกิจ

2.1 การศึกษา

ประชากรกลุ่มอายุ 6 – 24 ปี ของจังหวัดกาฬสินธุ์เป็นผู้ที่ไม่ได้กำลังเรียนหนังสือประมาณ ร้อยละ 22.4 สัดส่วนของผู้ชายที่ไม่ได้กำลังเรียนหนังสือสูงกว่าผู้หญิงเล็กน้อย (ร้อยละ 23.8 และร้อยละ 20.9 ตามลำดับ) และประชากรนอกเขตเทศบาลที่ไม่ได้กำลังเรียนหนังสือมีสัดส่วนสูงกว่าในเขตเทศบาล

สำหรับการศึกษาที่สำเร็จของประชากรอายุ 15 ปีขึ้นไป พบว่า ประชากรที่สำเร็จการศึกษาสูงกว่าระดับประถมศึกษา มีประมาณร้อยละ 34.4 และผู้ชายสำเร็จการศึกษาสูงกว่าระดับประถมศึกษา มากกว่าผู้หญิง (ร้อยละ 37.3 และร้อยละ 31.7 ตามลำดับ) ประชากรที่อยู่ในเขตเทศบาลสำเร็จการศึกษาสูงกว่าระดับประถมศึกษา มากกว่านอกเขตเทศบาล (ร้อยละ 37.5 และร้อยละ 30.9 ตามลำดับ) และประชากรอายุ 15 ปีขึ้นไปมีการศึกษาเฉลี่ย 7.0 ปี โดยเพศชายมีการศึกษาเฉลี่ย สูงกว่าเพศหญิง (7.3 ปี และ 6.8 ปี ตามลำดับ)

2.2 การอ่านออกและเขียนได้

ประชากรในจังหวัดกาฬสินธุ์ เกินกว่าร้อยละ 99.0 สามารถอ่านออกและเขียนได้ในภาษาไทย สำหรับความสามารถในการอ่านออกและเขียนได้ในภาษาอื่นนอกจากภาษาไทยนั้น พบว่า ประชากรส่วนใหญ่อ่านออกเขียนได้ร้อยละ 17.7 ซึ่งประชากรในเขตเทศบาลจะมีอัตราการอ่านออกและเขียนได้ ในภาษาอื่นสูงกว่าประชากรนอกเขตเทศบาล

2.3 การทำงานในรอบปี

2.3.1 อุตสาหกรรม

ประชากรอายุ 15 ปีขึ้นไป ที่มีงานทำในรอบปีที่แล้ว (1 กันยายน 2552 ถึง 31 สิงหาคม 2553) คิดเป็นร้อยละ 85.5 ของประชากรอายุ 15 ปีขึ้นไป (ชาย ร้อยละ 49.4 และหญิง ร้อยละ 50.6) ส่วนที่ไม่มีงานทำหรือไม่ได้ทำงาน มีร้อยละ 14.5 ซึ่งอุตสาหกรรมหรือประเภทกิจการของผู้ที่มีงานทำส่วนใหญ่จะทำงานในภาคเกษตรกรรม ร้อยละ 78.1 และนอกภาคเกษตรกรรม ร้อยละ 21.9 โดยส่วนใหญ่ทำงานในสาขาการขนส่ง ขายปลีก การซ่อมแซมยานยนต์ รถจักรยานยนต์ ของใช้ส่วนบุคคลและของใช้ในครัวเรือน ร้อยละ 6.8

2.3.2 สถานภาพการทำงาน

ผู้มีงานทำในรอบปีส่วนใหญ่ทำงานในฐานะช่วยธุรกิจในครัวเรือนโดยไม่ได้รับค่าจ้าง ร้อยละ 42.5 รองลงมา คือ ทำงานส่วนตัวโดยไม่มีลูกจ้าง ร้อยละ 42.4 สำหรับสถานภาพการทำงานของผู้มีงานทำในเขตเทศบาลและนอกเขตเทศบาลนั้นไม่แตกต่างกัน โดยนอกเขตเทศบาลมีสัดส่วนการประกอบธุรกิจส่วนตัวโดยไม่มีลูกจ้าง และช่วยธุรกิจในครัวเรือนสูงกว่าในเขตเทศบาล แต่สัดส่วนการเป็นนายจ้างของในเขตเทศบาลสูงกว่านอกเขตเทศบาล (ร้อยละ 0.6 และร้อยละ 0.2)

3. ภาวะเจริญพันธุ์

3.1 บุตรเกิดรอดและจำนวนบุตรที่มีชีวิตอยู่

จากการสอบถามผู้หญิงที่มีอายุ 13 ปีขึ้นไปทุกคน ในเรื่องของการมีบุตร พบว่า ผู้หญิง 1 คน มีบุตรที่ตนเองเป็นผู้ให้กำเนิดและมีชีวิตอยู่ขณะคลอดหรือบุตรเกิดรอดโดยเฉลี่ย มีประมาณ 1.95 คน โดยหญิงที่อยู่นอกเขตเทศบาลมีจำนวนบุตรเกิดรอดโดยเฉลี่ยสูงกว่าหญิงที่อยู่ในเขตเทศบาลเล็กน้อย คือ 2.04 คน และ 1.87 คน ตามลำดับ แต่เมื่อพิจารณาเฉพาะหญิงเคยสมรสที่อยู่ในวัยเจริญพันธุ์อายุ 15-49 ปี พบว่า มีบุตรเกิดรอดโดยเฉลี่ย 1.76 คน ซึ่งต่ำกว่าเมื่อ 10 ปีที่แล้ว (1.98 คน) ซึ่งสอดคล้องกับอายุเฉลี่ยที่สมรสครั้งแรกสูงขึ้นทั้งชายและหญิง

เมื่อพิจารณาอายุเฉลี่ยเมื่อสมรสครั้งแรก (SMAM) พบว่า ผู้หญิงแต่งงานเร็วกว่าผู้ชาย โดยผู้หญิงแต่งงานครั้งแรกเมื่ออายุเฉลี่ยประมาณ 23.0 ปี ส่วนผู้ชายแต่งงานครั้งแรกเมื่ออายุเฉลี่ยประมาณ 28.0 ปี

4. การย้ายถิ่น

ประชากรที่เกิดในจังหวัดกาฬสินธุ์และปัจจุบันอาศัยอยู่ในจังหวัดที่เกิด มีร้อยละ 92.4 ซึ่งส่วนใหญ่เป็นเพศหญิงมากกว่าเพศชาย (ร้อยละ 93.1 และร้อยละ 91.7 ตามลำดับ) ส่วนประชากรที่เกิดในจังหวัดอื่น หรือประชากรที่ไม่ได้อาศัยอยู่ในจังหวัดที่เกิด มีร้อยละ 7.6 สำหรับประชากรในจังหวัดกาฬสินธุ์ที่มีการย้ายถิ่นในช่วง พ.ศ. 2548-2553 มีประมาณ 29,975 คนคิดเป็นร้อยละ 3.6 ของประชากรทั้งจังหวัด ในเขตเทศบาลมีสัดส่วนผู้ย้ายถิ่นสูงกว่านอกเขตเทศบาล เหตุผลการย้ายถิ่นของ พบว่า ส่วนใหญ่ย้ายเพื่อติดตามบุคคลในครัวเรือน ร้อยละ 32.6 รองลงมา คือ ย้ายที่อยู่อาศัย และ ย้ายเพื่อการศึกษา (ร้อยละ 15.5 และร้อยละ 14.2)

ภาคเคหะ

1. ประเภทและลักษณะของที่อยู่อาศัย

ครัวเรือนส่วนใหญ่ ร้อยละ 96.0 มีที่อยู่อาศัยเป็น บ้านเดี่ยว รองลงมา เป็น ตึกแถว ห้องแถว หรือเรือนแถว ร้อยละ 2.5 และแฟลต อพาร์ทเมนต์ หอพัก ร้อยละ 0.9 สำหรับลักษณะของที่อยู่อาศัยหรือวัสดุที่ใช้ในการก่อสร้างที่อยู่อาศัยของครัวเรือน พบว่า ส่วนใหญ่ ปลูกสร้างด้วยวัสดุที่ถาวร คือ เป็นตึก ไม้ และครึ่งตึกครึ่งไม้ (ร้อยละ 99.7)

2. การครอบครองที่อยู่อาศัยและที่ดินที่เป็นที่ตั้งของที่อยู่อาศัย

เมื่อพิจารณาถึงการครอบครองหรือการมีกรรมสิทธิ์ในที่อยู่อาศัยและที่ดินของประชากรในจังหวัดกาฬสินธุ์พบว่า เกินร้อยละ 90.0 เป็นเจ้าของในที่อยู่อาศัยและที่ดิน นอกเขตเทศบาลจะเป็นเจ้าของสูงกว่าในเขตเทศบาล

3. แหล่งที่มาของน้ำดื่มน้ำใช้

แหล่งที่มาของน้ำดื่มในจังหวัดกาฬสินธุ์ พบว่า ครัวเรือนส่วนใหญ่จะดื่มน้ำฝน ร้อยละ 58.6 รองลงมา คือ น้ำดื่มบรรจุขวด ตู้น้ำหยอดเหรียญ ร้อยละ 19.1 และน้ำประปาผ่านการบำบัด โดยการต้มหรือกรอง ร้อยละ 7.6 สำหรับน้ำใช้นั้น ครัวเรือนส่วนใหญ่ใช้น้ำประปา ร้อยละ 79.4 รองลงมาใช้น้ำบาดาล ร้อยละ 12.5

4. ประเภทของการใช้ส้วม

ครัวเรือนในจังหวัดกาฬสินธุ์ที่อยู่ในเขตเทศบาลจะใช้ส้วมแบบนั่งห้อยเท้าสูงกว่าครัวเรือนที่อยู่นอกเขตเทศบาล (ร้อยละ 8.0 และร้อยละ 4.6) แต่ครัวเรือนที่อยู่นอกเขตเทศบาลจะใช้ส้วมแบบนั่งยองสูงกว่าในเขตเทศบาล (ร้อยละ 93.7 และร้อยละ 89.0)

5. การใช้เชื้อเพลิงในการประกอบอาหาร

การใช้เชื้อเพลิงในการประกอบอาหารของครัวเรือนในจังหวัดกาฬสินธุ์ พบว่า ส่วนใหญ่ร้อยละ 65.9 ใช้ ถ่าน ฟืน เศษไม้ เป็นเชื้อเพลิงในการประกอบอาหาร ซึ่งมีลักษณะเดียวกันทั้งในเขตเทศบาลและนอกเขตเทศบาล แต่สัดส่วนครัวเรือนนอกเขตเทศบาลใช้ถ่าน ฟืน เศษไม้ ในการประกอบอาหารสูงกว่าในเขตเทศบาล ในขณะที่ครัวเรือนในเขตเทศบาลใช้แก๊สสูงกว่านอกเขตเทศบาล

6. การเป็นเจ้าของเครื่องใช้ในครัวเรือน

การเป็นเจ้าของเครื่องใช้ต่าง ๆ ในครัวเรือน หมายถึง การเป็นเจ้าของ โทรทัศน์ เครื่องเล่นวีซีดี/ ดีวีดี โทรศัพท์มือถือ คอมพิวเตอร์ ตู้เย็น/ตู้แช่ ไมโครเวฟ/เตาอบ เครื่องซักผ้า เครื่องปรับอากาศ รถยนต์ รถจักรยานยนต์ และรถที่ใช้ในการเกษตร พบว่า เครื่องใช้ดังกล่าวจะมีในครัวเรือนที่อยู่ในเขตเทศบาลมากกว่านอกเขตเทศบาล (ยกเว้นรถที่ใช้ในการเกษตร) ในขณะที่ครัวเรือนที่อยู่นอกเขตเทศบาลเป็นเจ้าของเครื่องใช้รถแทรกเตอร์ 4 ล้อ และรถไถ 2 ล้อ (รถไถเดินตาม) ที่ใช้ในการเกษตรมากกว่าในเขตเทศบาล ส่วนการมีอุปกรณ์และการใช้เทคโนโลยี คือ เคเบิลทีวี จานดาวเทียม และการใช้อินเทอร์เน็ตในครัวเรือน พบว่า ส่วนใหญ่ครัวเรือนใช้จานดาวเทียมสูงกว่าอุปกรณ์อื่น เมื่อพิจารณาตามเขตการปกครอง ครัวเรือนในเขตเทศบาลมีการใช้เทคโนโลยีสูงกว่านอกเขตเทศบาลทุกอุปกรณ์

ตัวชี้วัดที่สำคัญของประชากรและที่อยู่อาศัย พ.ศ. 2533 - 2553

Key indicators of the population and housing 1990 - 2011

รายการ	2533	2543	2553	Items
	1990	2000	2011	
ลักษณะทางประชากร				Demographic characteristics
ประชากรรวม ('000)	845.5	921.4	824.5	Total population ('000)
ประชากรในเขตเทศบาล (%)	15.5	20.4	52.0	Population in municipal area (%)
อัตราส่วนเพศ (ชายต่อหญิง 100 คน)	100.8	99.0	95.9	Sex ratio (males per 100 females)
อัตราการเพิ่มของประชากรต่อปี	1.57	0.86	-1.11	Annual growth rate
อายุมัธยฐาน (ปี)	22.8	28.5	37.1	Median age (years)
ประชากรตามหมวดอายุ				Population by age group
วัยเด็ก 0-14 ปี (%)	32	26.5	22.5	0-14 years (%)
วัยแรงงาน 15-59 ปี (%)	62.4	65.5	63.2	15-59 years (%)
วัยสูงอายุ 60 ปีขึ้นไป (%)	5.6	8.0	14.3	60 years and over (%)
อัตราส่วนการเป็นภาระ (ต่อประชากร 15-59 ปี 100 คน)				Age dependency ratio (per 100 adults 15-59 years)
รวม	60.2	52.7	58.3	Total
ประชากร 0-14 ปี	51.2	40.4	35.5	0 - 14 years
ประชากร 60 ปีขึ้นไป	9.0	12.3	22.7	60 years and over
อายุเฉลี่ยเมื่อแรกสมรส				Singulate mean age at first marriage (SMAM)
รวม	22.676	24.307	25.5	Total
ชาย	23.9	26.2	28.0	Males
หญิง	21.4	22.4	23.0	Females
ประชากรที่มีสัญชาติไทย (%)	na	99.8	99.0	Thai citizenship (%)
ประชากรที่ไม่ใช่สัญชาติไทย (%)	na	0.2	1.0	Non Thai citizenship (%)
ประชากรที่นับถือศาสนาพุทธ (%)	99.8	99.5	99.7	Buddhism (%)
ประชากรที่นับถือศาสนาอิสลาม (%)	0.1	0.1	0.1	Muslims (%)
ประชากรที่มีชื่อในทะเบียนบ้านตามที่อยู่อาศัยจริง (%)	na	na	92.3	Registered in actual resident (%)
ประชากรที่มีชื่อในทะเบียนบ้านภายในจังหวัดที่อยู่อาศัยจริง (%)	na	na	97.5	Registered in actual provinced resident (%)
การศึกษา				Education
จำนวนปีโดยเฉลี่ยที่สำเร็จการศึกษาของประชากรอายุ 15 ปีขึ้นไป	5.4	6.5	7.0	Average years of education attainment of population aged 15 years and over
ประชากรอายุ 6-24 ปี ที่ไม่ได้กำลังเรียนหนังสือ (%)	61.2	37.8	22.4	Population aged 6-24 years not attending school (%)
การอ่านออกเขียนได้ของประชากรอายุ 15 ปี ขึ้นไป				Literacy of population aged 15 years and over
ประชากรที่อ่านและเขียนภาษาใดได้ (%)	na	97.0	99.3	Population can read and write the language (%)
ประชากรที่อ่านและเขียนภาษาไทยได้ (%)	98.2	na	99.1	Population can read and write Thai language (%)
ประชากรที่อ่านและเขียนภาษาอื่นได้ (%)	na	na	17.7	Population can read and write others language (%)

na : ไม่มีข้อมูลในปีนั้น

not available

ตัวชี้วัดที่สำคัญของประชากรและที่อยู่อาศัย พ.ศ. 2533 - 2553 (ต่อ)

Key indicators of the population and housing 1990 - 2011 (Contd.)

รายการ	2533	2543	2553	Items
	1990	2000	2011	
การทำงานของประชากรอายุ 15 ปี ขึ้นไป				Employment of population aged 15 years and over
ประชากรที่ทำงานในรอบปีทั้งสิ้น (%)	88.1	80.1	85.5	Population work in the last year (%)
ประชากรที่ทำงานในภาคเกษตรกรรม (%)	90.2	85.1	78.1	Population in agricultural sector (%)
สถานภาพการทำงาน (%)				Work status (%)
นายจ้าง	0.2	0.4	0.4	Employers
ธุรกิจส่วนตัวโดยไม่มีลูกจ้าง	32.0	35.8	42.4	Own account workers
ลูกจ้าง (รัฐบาล/รัฐวิสาหกิจ/เอกชน)	7.2	12.1	14.5	Employees
ช่วยธุรกิจในครัวเรือนโดยไม่ได้รับค่าจ้าง	60.6	51.7	42.5	Unpaid family workers
การรวมกลุ่ม	na	a	0.2	Members of producers' cooperatives
ภาวะเจริญพันธุ์				Fertility
จำนวนบุตรเกิดรอดเฉลี่ย (ต่อสตรีเคยสมรสอายุ 15-49 ปี)	2.51	1.98	1.76	Mean number of children ever born (Per ever married woman 15-49 years)
จำนวนบุตรที่มีชีวิตอยู่โดยเฉลี่ย (ต่อสตรีเคยสมรสอายุ 15-49 ปี)	2.41	1.93	1.73	Mean number of children still living (Per ever married woman 15-49 years)
การย้ายถิ่น				Migration
การย้ายถิ่นในช่วง 5 ปี				Five years migration
ประชากรที่ย้ายถิ่นภายใน 5 ปี (%)	2.8	2.0	3.6	Population who migrated within previous 5 years (%)
ประชากรที่ไม่ได้อาศัยอยู่ในจังหวัดที่เกิด (%)	5.8	9.7	7.6	Population who were not living in province of birth (%)
ลักษณะของครัวเรือน				Households characteristics
จำนวนครัวเรือนทั้งสิ้น	181,054	223,298	239,279	Total households
จำนวนครัวเรือนกลุ่มบุคคล	789	920	1,408	Collective households
จำนวนครัวเรือนส่วนบุคคล	180,265	222,378	237,871	Private households
- ขนาดครัวเรือนเฉลี่ย	4.7	4.1	3.4	- Average households size
- ครัวเรือนคนเดียว (%)	2.6	5.0	12.0	- One person households (%)
- ครัวเรือนที่มีหัวหน้าครัวเรือนเป็นหญิง (%)	16.3	23.6	33.0	- Female - headed households (%)

na : ไม่มีข้อมูลในปีนั้น

not available

a : น้อยกว่า 0.1

Less than 0.1

ตัวชี้วัดที่สำคัญของประชากรและที่อยู่อาศัย พ.ศ. 2533 - 2553 (ต่อ)

Key indicators of the population and housing 1990 - 2011 (Contd.)

รายการ	2533	2543	2553	Items
	1990	2000	2011	
ลักษณะของที่อยู่อาศัย				Housing characteristics
ที่อยู่อาศัยของครัวเรือนใช้วัสดุไม่ถาวร (%)	9.4	5.0	0.3	Households living in non-permanent materials dwelling (%)
ครัวเรือนที่เป็นเจ้าของที่อยู่อาศัย (%)	96.7	95.3	95.4	Households with ownership (%)
ครัวเรือนที่มีสุขลักษณะ (%)	78.4	98.1	99.9	Households with sanitation (%)
1/				1/
ครัวเรือนที่มีน้ำดื่มสะอาด (%)	54.2	84.3	92.0	Households with safe drinking water (%)
ครัวเรือนที่มีคอมพิวเตอร์ (%)	na	na	17.1	Households with computer (%)
ครัวเรือนที่มีโทรศัพท์มือถือ (%)	na	na	90.8	Households with mobile phone (%)
ครัวเรือนที่มีอินเทอร์เน็ต (%)	na	na	4.2	Households with Internet (%)

na : ไม่มีข้อมูลในปีนั้น

not available

1/ น้ำดื่มสะอาด ได้แก่ น้ำประปา น้ำประปาผ่านการบำบัด (ต้ม/กรอง) น้ำฝน น้ำดื่มบรรจุขวด/ตู้ น้ำดื่มหยอดเหรียญ

Safe drinking water included tap water, treated water, rain water, bottled drinking water.

ปี 2543 น้ำดื่มสะอาด รวมน้ำบาดาล/น้ำบ่อที่ไม่ใช่สาธารณะ

In 2000 : Safe drinking water included private well.

บทที่ 1

บทนำ

1. ความเป็นมา

ประเทศไทยได้จัดทำสำมะโนประชากรขึ้นเป็นครั้งแรกเมื่อ พ.ศ. 2452 และต่อมาใน พ.ศ. 2462 2472 2480 และ 2490 ซึ่งทั้ง 5 ครั้ง จัดทำโดยกระทรวงมหาดไทย (เรียกว่าสำมะโนครัว)

สำนักงานสถิติแห่งชาติ จัดทำสำมะโนประชากรตั้งแต่ พ.ศ. 2503 ตามพระราชบัญญัติสถิติ พ.ศ. 2495 และได้จัดทำทุกกระยะ 10 ปี (2513 2523 2533 และ 2543) ตามอำนาจหน้าที่ที่กำหนดในพระราชบัญญัติสถิติ พ.ศ. 2508 ซึ่งสอดคล้องกับข้อเสนอแนะขององค์การสหประชาชาติ (United Nation) ที่ต้องการให้ประเทศต่างๆ เก็บรวบรวมข้อมูลสถิติเกี่ยวกับประชากรและลักษณะต่างๆ ตลอดจนสภาพการอยู่อาศัยของประชากรในประเทศอย่างน้อยทุกกระยะ 10 ปี ในปีคริสต์ศักราชที่ลงท้ายด้วย “0” เพื่อให้มีข้อมูลใช้ในการพัฒนาประเทศได้อย่างเหมาะสม และสามารถเปรียบเทียบข้อมูลระหว่างประเทศได้ และตั้งแต่ พ.ศ. 2513 เป็นต้นมา สำนักงานสถิติแห่งชาติได้จัดทำสำมะโนประชากรและเคหะไปพร้อมๆ กับการทำสำมะโนประชากรด้วย สำหรับสำมะโนประชากรและเคหะ พ.ศ. 2553 ตามพระราชบัญญัติสถิติ พ.ศ. 2550 จึงนับเป็นสำมะโนประชากรและเคหะครั้งที่ 11 ซึ่งครบรอบ 100 ปี สำมะโนประชากรประเทศไทย และเป็นการทำสำมะโนเคหะครั้งที่ 5 ของประเทศ

2. วัตถุประสงค์

1. เพื่อเก็บรวบรวมข้อมูลโครงสร้างประชากรและที่อยู่จริง และที่อยู่อาศัย เช่น เพศ อายุ ศาสนา สัญชาติ การศึกษา สถานภาพการสมรส การทำงาน และประเภทที่อยู่อาศัย เป็นต้น
2. เพื่อให้ได้ข้อมูลในระดับพื้นที่ย่อย (หมู่บ้าน เทศบาล)
3. เพื่อวัดการเปลี่ยนแปลงโครงสร้างของประชากรและที่อยู่อาศัยในรอบ 10 ปี

3. ประโยชน์ของข้อมูล

ข้อมูลจำนวนประชากรและโครงสร้างของประชากรตามที่อยู่จริง สามารถนำไปใช้ประโยชน์ ดังนี้

3.1 ภาครัฐ

1. ใช้กำหนดนโยบาย และวางแผนด้านประชากร สังคม เศรษฐกิจ และสิ่งแวดล้อม ในระดับประเทศและท้องถิ่นได้อย่างถูกต้องและเหมาะสม
2. จัดเตรียมงบประมาณ เพื่อหาสาธารณูปโภคและบริการขั้นพื้นฐานต่าง ๆ ได้ตรงตามความต้องการและจำเป็นที่แท้จริงในพื้นที่ (หมู่บ้าน เทศบาล ตำบล อำเภอ จังหวัด)
3. ใช้เป็นฐานในการคาดประมาณจำนวนประชากรในอนาคต (Population Projection)

4. ใช้ในการประเมินผลแผนพัฒนาเศรษฐกิจและสังคมแห่งชาติฉบับที่ 10 (พ.ศ. 2550-2554) และจัดเตรียมแผนฯ ฉบับที่ 11 (พ.ศ. 2555-2559)

5. ใช้เป็นกรอบในการเลือกตัวอย่าง (Sampling Frame) สำหรับการสำรวจในรายละเอียด เฉพาะเรื่องด้านต่างๆ ของประชากรและครัวเรือน

3.2 ภาคเอกชน

ใช้ข้อมูลโครงสร้างและความหนาแน่นของประชากรในพื้นที่ต่าง ๆ ประกอบการตัดสินใจดำเนิน ธุรกิจ เช่น การตั้งร้านค้า การขยายกิจการ การออกผลิตภัณฑ์/บริการใหม่ ๆ สู่ลูกค้ากลุ่มเป้าหมาย เป็นต้น

3.3 ภาคประชาชน

ได้รับความอยู่ดีมีสุข เนื่องจากได้รับบริการจากภาครัฐอย่างพอเพียงและทั่วถึง

4. คุ่มรวม

หมายถึง ประชากรและสถานที่ที่ประชากรอยู่อาศัยจริง ที่จะถูกเก็บรวบรวมข้อมูลในครั้งนี้ หมายถึง

4.1 ประชากรที่อยู่ในคุ่มรวม ได้แก่

- คนไทยทุกคนที่อาศัยอยู่ในประเทศไทยในวันสำมะโน
- คนที่มีสถานที่อยู่ปกติในประเทศไทย แต่วันสำมะโนไปต่างประเทศชั่วคราว (ไม่ได้ตั้งใจจะตั้งหลักแหล่ง)
- เจ้าหน้าที่ฝ่ายพลเรือนและทหาร รวมทั้งคณะทูตของประเทศไทย พร้อมทั้งครอบครัว ซึ่งมีสำนักงานอยู่ในต่างประเทศ
- คนต่างชาติ/ต่างด้าวที่เข้ามาอยู่ในประเทศไทยเป็นระยะเวลาตั้งแต่ 3 เดือนขึ้นไป นับถึงวันสำมะโน

4.2 ประชากรที่ไม่อยู่ในคุ่มรวม ได้แก่

- เจ้าหน้าที่ฝ่ายพลเรือนและทหาร รวมทั้งคณะทูตต่างประเทศ พร้อมทั้งครอบครัว ซึ่งมีสำนักงานอยู่ในประเทศไทย
- คนต่างชาติ/ต่างด้าวที่เข้ามาอยู่ในประเทศไทยเป็นระยะเวลาไม่ถึง 3 เดือน นับถึงวันสำมะโน
- ผู้อพยพหรือผู้หลบหนีเข้าเมือง ซึ่งอยู่ในค่ายอพยพที่รัฐบาลกำหนด

4.3 คุ่มรวมเคหะ ได้แก่

- สถานที่ที่ใช้อยู่อาศัยจริงในประเทศไทยของประชากร ได้แก่ บ้าน อาคาร สิ่งปลูกสร้าง เรือ แพ รถ ห้องภายในสำนักงาน ที่สาธารณะ ได้สะพาน ฯลฯ

5. วันสำมะโน

การทำสำมะโนประชากรและเคหะในครั้งนี้ กำหนดให้ วันที่ 1 กันยายน พ.ศ. 2553 เป็นวันสำมะโน เพื่อใช้อ้างอิงในการนับ จำนวนบ้าน ประชากร และครัวเรือน

6. ข้อมูลที่เก็บรวบรวม

- 1) ข้อมูลเกี่ยวกับประชากรและครัวเรือน ได้แก่ จำนวนประชากรและครัวเรือน เพศ อายุ ศาสนา สัญชาติ ภาษาที่ใช้พูด ขนาดและประเภทของครัวเรือน เพื่อศึกษาลักษณะโครงสร้างประชากร และครัวเรือน
- 2) ข้อมูลเกี่ยวกับการศึกษา ได้แก่ จำนวนนักเรียนและนักศึกษาที่กำลังเรียนในแต่ละชั้น จำนวนผู้จบการศึกษาในแต่ละระดับ การอ่านออกเขียนได้ เพื่อทราบระดับการศึกษาและการรู้หนังสือของประชากร
- 3) ข้อมูลเกี่ยวกับการทำงาน ได้แก่ อาชีพหลัก ลักษณะงาน หรือประเภทกิจการ สถานภาพการทำงาน เพื่อศึกษาถึงการมีงานทำ และลักษณะการทำงานของประชากร
- 4) ข้อมูลเกี่ยวกับภาวะเจริญพันธุ์ ได้แก่ สถานภาพสมรส จำนวนบุตรเกิดรอด เพื่อศึกษาภาวะเจริญพันธุ์ของประชากร
- 5) ข้อมูลเกี่ยวกับการย้ายถิ่น ได้แก่ จังหวัด/ประเทศที่เกิด จังหวัด/ประเทศที่อยู่ก่อนย้าย การย้ายถิ่นระหว่างเมืองและชนบท เพื่อศึกษาลักษณะการย้ายถิ่นของประชากร
- 6) ข้อมูลเกี่ยวกับเคหะ ได้แก่ ประเภทและลักษณะของที่อยู่อาศัย การครอบครองที่อยู่อาศัย การใช้แสงสว่าง การใช้ส้วม ประเภทของเชื้อเพลิงที่ใช้ แหลงน้ำดื่ม น้ำใช้ และเครื่องใช้ในครัวเรือนประเภทต่าง ๆ เพื่อทราบถึงระดับความเป็นอยู่และสุขลักษณะของประชากร

7. วิธีการเก็บรวบรวมข้อมูล

การเก็บรวบรวมข้อมูลโครงการสำมะโนประชากรและเคหะ พ.ศ. 2553 ได้ดำเนินการพร้อมกันทั่วประเทศ ระหว่างวันที่ 1 กันยายน – 31 ตุลาคม 2553 โดยกำหนดวิธีการเก็บรวบรวมข้อมูลไว้ 4 วิธี คือ

- 1) การสัมภาษณ์โดยพนักงานสนาม เป็นวิธีหลักในการเก็บรวบรวมข้อมูลในการทำสำมะโนประชากรและเคหะครั้งนี้ หมายถึง การส่งพนักงานสนามออกไปสอบถามข้อมูลแต่ละครัวเรือนตามที่อยู่อาศัยจริง
- 2) การทอดแบบ เป็นวิธีที่ผู้ให้ข้อมูลต้องการบันทึกข้อมูลด้วยตนเอง โดยพนักงานสนามมอบแบบสอบถาม พร้อมซองบรรจุแบบให้กับผู้ให้ข้อมูล แล้วนัดหมายมารับ หรือ ส่งคืนทางไปรษณีย์โดยไม่ต้องเสียค่าส่ง
- 3) การให้ข้อมูลทางอินเทอร์เน็ต เป็นวิธีที่ผู้ให้ข้อมูลต้องการบันทึกข้อมูลด้วยตนเองในระบบอินเทอร์เน็ต (Internet)
- 4) การให้ข้อมูลทางโทรศัพท์ เป็นวิธีที่ผู้ให้ข้อมูลต้องการให้ข้อมูลโดยการให้สัมภาษณ์ทางโทรศัพท์ (Telephone Interview Center : TIC)

8. บทนิยาม

ภาคประชากร

8.1 ประเภทของครัวเรือน

ครัวเรือนส่วนบุคคล หมายถึง ครัวเรือนของบุคคลทั่วไป ซึ่งอาจประกอบด้วยบุคคลคนเดียวหรือหลายคน อาศัยอยู่ในบ้านหรือสถานที่อยู่เดียวกัน หรือในบริเวณเดียวกัน จัดหาหรือใช้สิ่งอุปโภคบริโภค อันจำเป็นแก่การครองชีพร่วมกัน โดยบุคคลเหล่านี้อาจเป็นญาติหรือไม่เป็นญาติกันก็ได้

ครัวเรือนกลุ่มบุคคล หมายถึง ครัวเรือนซึ่งประกอบด้วยบุคคลหลายคนประเภทเดียวกัน มาอยู่รวมกันโดยมีกฎหรือระเบียบข้อบังคับระบุไว้ให้มาอยู่รวมกัน แบ่งเป็น 2 ประเภท

1) **ครัวเรือนประเภทคนงาน** หมายถึง คนงานที่อาศัยอยู่รวมกันในบริเวณโรงงานหรือในสถานที่ที่นายจ้างเป็นผู้จัดหาที่พักให้อยู่รวมกัน แยกต่างหากจากครัวเรือนนายจ้าง โดยไม่เสียค่าที่พัก

2) **ครัวเรือนสถาบัน** หมายถึง ครัวเรือนที่อยู่รวมกันอย่างมีกฎระเบียบ เช่น วัด เรือนจำ กรม กองทหาร หอพักนักเรียนประจำ หอพักในมหาวิทยาลัย เป็นต้น

8.2 อายุ

หมายถึง อายุเต็มปีบริบูรณ์ นับถึงวันคล้ายวันเกิดครั้งสุดท้าย ก่อนวันที่ 1 กันยายน พ.ศ. 2553

8.3 การอ่านออกและเขียนได้

หมายถึง ความสามารถอ่านออกและเขียนภาษาใดๆ ก็ได้ ในประโยคง่ายๆ โดยเข้าใจ ความหมาย และสามารถใช้ในชีวิตประจำวันได้ รวมทั้งภาษาเบรลล์ของคนตาบอดด้วย ถ้าอ่านออกเพียงอย่างเดียวแต่เขียนไม่ได้ ถือว่าเป็นผู้ที่อ่านและเขียนไม่ได้

8.4 สถานภาพสมรส

หมายถึง ความผูกพันระหว่างชายกับหญิงในการเป็นสามีภรรยา ดังนี้

โสด ได้แก่ ผู้ที่ไม่เคยสมรส หรือไม่เคยอยู่ร่วมกับใครฉันท์สามีภรรยา

สมรส ได้แก่ ผู้ที่อยู่ร่วมกันฉันท์สามีภรรยา ไม่ว่าจะได้ทำการสมรสกันถูกต้องตามกฎหมายหรือไม่ก็ตาม แม้วาระห่างไปสัมพันธ์สามีและภรรยาจะไม่อยู่ด้วยกัน แต่ยังคงมีความสัมพันธ์ฉันท์สามีภรรยา

หม้าย ได้แก่ ผู้ที่คู่สมรสได้ตายไปแล้ว และขณะนี้ยังไม่ได้สมรสใหม่

หย่า ได้แก่ สามีภรรยาที่หย่ากันโดยถูกต้องตามกฎหมายแล้ว

แยกกันอยู่ ได้แก่ ผู้ที่ไม่ได้อยู่ร่วมกันฉันท์สามีภรรยาแล้ว แต่ยังไม่ได้หย่ากันโดยถูกต้องตามกฎหมาย

เคยสมรสแต่ไม่ทราบสถานภาพ ได้แก่ ผู้ที่เคยสมรสแต่ไม่ทราบว่าสถานภาพใดแน่

8.5 งาน

หมายถึง งานที่ทำเพื่อก่อให้เกิดรายได้หรือเกิดผลผลิต ได้แก่ การทำงานเป็นลูกจ้างเอกชน ลูกจ้างรัฐบาล หรือรัฐวิสาหกิจ หรือองค์กรระหว่างประเทศ การประกอบธุรกิจ อุตสาหกรรม วิชาชีพ และการประกอบการเกษตร

8.6 อาชีพ

หมายถึง ประเภทหรือชนิดของงานที่ผู้นั้นทำอยู่ ซึ่งก่อให้เกิดรายได้หรือเกิดผลผลิต เช่น ครูสอนดนตรี วิศวกรไฟฟ้า สมุห์บัญชี ตำรวจ แพทย์ทั่วไป ทันตแพทย์ พยาบาล นักหนังสือพิมพ์ นักมวย ทำนาข้าว ทำสวนทุเรียน ทำไร่ข้าวโพด รับจ้างกรีดยาง ขับรถแท็กซี่ ขับรถกระบะส่งของ ภารโรง เป็นต้น

8.7 อาชีพหลัก

หมายถึง งานที่ใช้เวลาทำมากที่สุดในรอบ 12 เดือนที่แล้ว ถ้ามีการทำงานเพียง 1 อาชีพให้ถืออาชีพนั้นเป็นอาชีพหลัก

- ถ้ามีการทำงานมากกว่า 1 อาชีพ ให้ถือการทำงานที่ใช้เวลาทำมากที่สุดเป็นอาชีพหลัก
- ถ้าใช้เวลาทำเท่าๆ กัน ให้ถือการทำงานที่ทำรายได้สูงกว่าเป็นอาชีพหลัก

8.8 ประเภทกิจการหรือลักษณะกิจกรรมของสถานที่ทำงาน

หมายถึง ประเภทของกิจกรรมทางเศรษฐกิจที่ได้ดำเนินการโดยสถานประกอบการที่บุคคลนั้นกำลังทำงานอยู่ หรือประเภทของธุรกิจซึ่งบุคคลนั้นได้ดำเนินการอยู่ เช่น ร้านตัดเย็บเสื้อผ้า ธนาคารพาณิชย์ โรงพยาบาลสัตว์ โรงเรียนระดับมัธยมศึกษา เป็นต้น

8.9 สถานภาพการทำงาน

หมายถึง สถานะของบุคคลในการทำงานเชิงเศรษฐกิจทุกประเภท ได้แก่

นายจ้าง หมายถึง ผู้ประกอบธุรกิจของตนเอง (อาจมี “หุ้นส่วน” หรือไม่ก็ได้) เพื่อหวังผลกำไรหรือส่วนแบ่ง และได้จ้างบุคคลตั้งแต่ 1 คนขึ้นไปมาทำงานให้ธุรกิจในฐานะ “ลูกจ้าง” โดยเป็นการจ้างงานบนพื้นฐานของความต่อเนื่อง **ไม่รวม** ผู้ที่จ้างคนมาทำงานบ้าน ซึ่งไม่เกี่ยวกับธุรกิจ

ผู้ประกอบธุรกิจส่วนตัวโดยไม่มีลูกจ้าง หมายถึง ผู้ประกอบธุรกิจของตนเอง (อาจมี “หุ้นส่วน” หรือไม่ก็ได้) เพื่อหวังผลกำไรหรือส่วนแบ่ง และไม่มีกรจ้าง “ลูกจ้าง” (ที่เป็นการจ้างงานบนพื้นฐานของความต่อเนื่อง) แต่อาจมีสมาชิกในครัวเรือนหรือผู้ฝึกงานมาช่วยทำงานโดยไม่ได้รับค่าจ้างหรือค่าตอบแทน ในลักษณะการจ้างทำงาน

ผู้ช่วยธุรกิจในครัวเรือนโดยไม่ได้รับค่าจ้าง หมายถึง ผู้ที่ช่วยทำธุรกิจหรือการเกษตรของสมาชิกในครัวเรือนเป็นประจำ โดยไม่ได้รับค่าจ้าง และไม่ได้อยู่ในฐานะ “หุ้นส่วน” หรืออาจจะได้รับค่าตอบแทนบ้าง แต่ไม่ใช่ลักษณะของการจ้างทำงาน

ลูกจ้าง หมายถึง ผู้ที่ทำงานโดยได้รับค่าจ้างที่เป็นการจ้างงานบนพื้นฐานของความต่อเนื่อง ไม่มีอำนาจในการตัดสินใจในการดำเนินงาน ค่าจ้างที่ได้รับอาจเป็นรายเดือน รายวัน รายชั่วโมง รายชิ้น หรือเหมือง่าย ซึ่งอาจจะเป็นตัวเงินหรือสิ่งของก็ได้ ลูกจ้างแบ่งออกเป็น 3 ประเภทคือ ลูกจ้างรัฐบาล ลูกจ้างรัฐวิสาหกิจ ลูกจ้างเอกชน

การรวมกลุ่ม หมายถึง กลุ่มคนที่มาร่วมกันทำงานในเชิงเศรษฐกิจ (ผลิตสินค้าและบริการ) โดยสมาชิกแต่ละคนมีส่วนร่วมเท่าเทียมกันในการตัดสินใจดำเนินการทุกขั้นตอน ตลอดจนการแบ่งรายได้ให้แก่สมาชิกตามที่ตกลงกัน

8.10 บุตรที่ให้อำนาจตนเองและมีชีวิตอยู่ขณะคลอด (บุตรเกิดรอด)

หมายถึง บุตรที่ตอนคลอดออกมามีชีวิต แม้จะมีชีวิตอยู่เพียงขณะหนึ่งก็ตาม ไม่รวม บุตรเลี้ยงหรือบุตรบุญธรรมของหญิงผู้นั้น

บุตรที่มีชีวิตอยู่ ได้แก่ บุตรที่ตอนคลอดออกมามีชีวิต และยังคงมีชีวิตอยู่จนถึงวันสำมะโน
บุตรที่เสียชีวิตแล้ว ได้แก่ บุตรที่ตอนคลอดออกมามีชีวิต แต่ในวันสำมะโนได้เสียชีวิตไปแล้ว

8.11 การย้ายถิ่น

หมายถึง ผู้ย้ายสถานที่อยู่อาศัยจาก อบต. หนึ่ง หรือเขตเทศบาลหนึ่ง หรือจากต่างประเทศ ซึ่งเป็นที่อยู่อาศัยครั้งสุดท้ายมายังอีก อบต. หนึ่งหรือเขตเทศบาลหนึ่งซึ่งเป็นที่อยู่ในปัจจุบัน

การเปลี่ยนเขตเทศบาล หรือ อบต. อันเนื่องมาจากการขยายเขตเทศบาลหรือเปลี่ยนเขตการปกครอง โดยที่บุคคลหรือครัวเรือนนั้นยังอยู่ประจำที่เดิม และการย้ายสถานที่อยู่อาศัยในกรุงเทพมหานครและย้ายภายในเมืองพัทยาไม่นับว่าเป็นการย้ายถิ่น

8.12 ลักษณะความพิการ

หมายถึง ลักษณะความพิการโดยประจักษ์ สามารถจำแนกได้ 5 ประเภท ดังนี้

- 1) ความพิการทางการมองเห็น ได้แก่
 - (1) มีแต่เบ้าตา ไม่มีลูกตาทั้งสองข้าง
 - (2) มีลักษณะของความผิดปกติชัดเจน เช่น ลูกตาสีขาวขุ่น ไม่มีลูกตาดำ ลูกตาฝ่อ เป็นต้น
- 2) ความพิการทางการได้ยิน หรือสื่อความหมาย ได้แก่
 - (1) มีความผิดปกติในการได้ยินเสียง และพูดไม่ได้ เช่น เป็นใบ้
 - (2) มีความผิดปกติในการสื่อความหมาย และการใช้ภาษาพูด การเข้าใจภาษาพูด เช่น พูดไม่รู้เรื่อง พูดโต้ตอบไม่ตรงความหมาย
- 3) ความพิการทางการเคลื่อนไหว หรือทางร่างกาย ได้แก่
 - (1) กลุ่มความพิการทางกาย กรณีแขนขาด ขาขาด
 - แขนขาดตั้งแต่ข้อมือขึ้นมา หนึ่งข้าง หรือทั้งสองข้าง
 - ขาขาดตั้งแต่ข้อเท้าขึ้นมา หนึ่งข้าง หรือทั้งสองข้าง
 - (2) กลุ่มอัมพาต กล้ามเนื้อแขน ขา อ่อนแรง ขาลีบผิดรูปมีลักษณะการสูญเสียความสามารถในการเคลื่อนไหว อ่อนแรง ไม่สามารถประกอบกิจวัตรหลักในชีวิตประจำวัน อาจพิจารณาได้จากคนที่ นอนตลอดเวลาหรือนั่งอยู่ในรถเข็นตลอดเวลา

4) ความพิการทางจิตใจ หรือพฤติกรรม หรือออทิสติก ได้แก่

(1) กลุ่มที่มีอาการทางจิต

- กลุ่มอาการทางจิตรุนแรง โวยวาย ทำร้ายผู้อื่น ไม่สามารถควบคุมความประพฤติ ไม่สามารถประกอบกิจวัตรหลักในชีวิตประจำวัน หรือช่วยเหลือตนเองไม่ได้
- กลุ่มอาการทางจิตที่มีลักษณะอยู่เฉยๆ ไม่พูดจา ไม่ยุ่งเกี่ยวกับใคร ไม่สามารถประกอบกิจวัตรหลักในชีวิตประจำวันได้ หรือช่วยเหลือตนเองไม่ได้

(2) กลุ่มอาการทางพฤติกรรม

เช่น ออทิสติก มีลักษณะอาการไม่อยู่นิ่ง มีพฤติกรรมแตกต่างจากบุคคลทั่วไป
อย่างเห็นได้ชัดเจน

5) ความพิการทางสติปัญญาหรือการเรียนรู้ ได้แก่

กลุ่มอาการทางสติปัญญาหรือการเรียนรู้ ในกรณีที่สภาพความพิการเห็นได้ว่า มีลักษณะปัญญาอ่อนระดับรุนแรง เช่น ไม่มีปฏิสัมพันธ์ ช่วยเหลือตนเองในชีวิตประจำวันได้น้อย มีพัฒนาการช้ามาก ยังต้องการที่เลี้ยงช่วยเหลือ

ภาคเคหะ

ที่อยู่อาศัยของครัวเรือน

หมายถึง สถานที่ที่ครัวเรือนใช้เป็นที่อยู่อาศัย อาจเป็นส่วนหนึ่งของบ้าน หรือบ้านหลายหลังที่อยู่ในบริเวณเดียวกัน รวมทั้งพื้นที่สาธารณะที่มีครัวเรือนใช้เป็นที่อยู่อาศัยเป็นประจำ

8.13 ประเภทของที่อยู่อาศัย

หมายถึง ลักษณะของสถานที่ที่ครัวเรือนใช้เป็นที่อยู่อาศัยของบุคคลในครัวเรือนเดียวกัน ได้แก่

- 1) บ้านเดี่ยว
- 2) ทาวน์เฮ้าส์/บ้านแฝด/ทาวน์โฮม
- 3) ห้องชุด
- 4) ตึกแถว/ห้องแถว/เรือนแถว
- 5) ห้องภายในบ้าน
- 6) ที่อยู่อาศัยในสำนักงานหรืออาคาร
- 7) เรือ แพ รถ
- 8) ที่อยู่อาศัยส่วนบุคคลประเภทอื่น

8.14 ลักษณะของที่อยู่อาศัย

หมายถึง ที่อยู่อาศัยซึ่งจำแนกได้ตามวัสดุที่ใช้ในการก่อสร้างที่อยู่อาศัยเป็นส่วนใหญ่ โดยแยกเป็น 5 ลักษณะ

- 1) ตึก
- 2) ไม้
- 3) ครึ่งตึกครึ่งไม้
- 4) ใช้วัสดุไม้อาคารในท้องถิ่น
- 5) ใช้วัสดุซึ่งใช้ประโยชน์อย่างอื่นมาแล้ว

8.15 การครอบครองที่อยู่อาศัยของคนในครัวเรือน (ไม่รวมที่ดิน)

หมายถึง กรรมสิทธิ์ในที่อยู่อาศัยของครัวเรือน โดยการเป็นเจ้าของ เช่าซื้อ เช่า หรืออยู่โดยไม่เสียค่าเช่า เพราะเป็นส่วนหนึ่งของค่าจ้างแรงงานหรือเจ้าของให้อยู่เปล่า

8.16 การถือกรรมสิทธิ์ที่ดิน

หมายถึง คนในครัวเรือนมีกรรมสิทธิ์ในการครอบครองที่ดิน ที่เป็นที่ตั้งของที่อยู่อาศัย โดยการเป็นเจ้าของที่ดิน เช่าซื้อที่ดิน เช่าที่ดิน ไม่เสียค่าเช่าที่ดิน หรืออื่นๆ

8.17 การเป็นเจ้าของเครื่องใช้ในครัวเรือน

หมายถึง สมาชิกคนใดคนหนึ่งเป็นเจ้าของเครื่องใช้ต่างๆ และเครื่องใช้ดังกล่าวต้องสามารถใช้งานได้ (ไม่รวมเครื่องใช้ที่มีไว้ขายหรือมีคนเอามาซ่อม) ส่วนเครื่องใช้ต่างๆ ที่มีไว้ใช้ในการประกอบอาชีพ เช่น รถยนต์รับจ้าง ตู้เย็นในร้านขายเครื่องดื่ม ให้ถือว่าเป็นเจ้าของ

9. ข้อสังเกตสำหรับผู้ให้ข้อมูล

ข้อมูลสถิติที่น่าเสนอในรายงานฉบับนี้ ได้จากการประมวลผลข้อมูลของจังหวัด โดยในตารางสถิติ บางตาราง ผลรวมของแต่ละจำนวนอาจไม่เท่ากับยอดรวม และข้อมูลในแต่ละตารางอาจมีความแตกต่างกัน เนื่องจากข้อมูลแต่ละจำนวนได้มีการปิดเศษ โดยอิสระจากกัน สำหรับข้อมูลของครัวเรือน (ภาคเคหะ) เป็นการนำเสนอเฉพาะข้อมูลของครัวเรือนส่วนบุคคลเท่านั้น

บทที่ 2

บทสรุป

ภาคประชากร

จังหวัดกาฬสินธุ์ตั้งอยู่ทิศ ตะวันออกเฉียงเหนือของประเทศไทย และอยู่ในตอนกลางของภาคตะวันออกเฉียงเหนือ อยู่ระหว่าง เส้นรุ้งที่ 16 - 17 องศาเหนือ และอยู่ระหว่าง เส้นแวงที่ 103 - 104 องศาตะวันออก ห่างจากกรุงเทพมหานคร ประมาณ 519 กิโลเมตร มีเนื้อที่ประมาณ 6,947 ตารางกิโลเมตร หรือประมาณ 4.4 ล้านไร่ คิดเป็นร้อยละ 4.1 ของพื้นที่ภาคตะวันออกเฉียงเหนือ และมีอาณาเขตติดต่อกับจังหวัดใกล้เคียงดังนี้

ทิศเหนือ ติดจังหวัดสกลนคร และ จังหวัดอุดรธานี

ทิศตะวันออก ติดจังหวัดร้อยเอ็ด และ จังหวัดมุกดาหาร

ทิศใต้ ติดจังหวัดร้อยเอ็ด และ จังหวัดมหาสารคาม

ทิศตะวันตก ติดจังหวัดมหาสารคาม และ จังหวัดขอนแก่น

ในปี พ.ศ. 2553 จังหวัดกาฬสินธุ์ แบ่งการปกครองส่วนภูมิภาค ออกเป็น 18 อำเภอ 135 ตำบล 1,584 หมู่บ้าน

1. ลักษณะทางประชากร

1.1 จำนวนประชากรและการกระจายตัวของประชากร

ประชากรที่อาศัยในจังหวัดกาฬสินธุ์ ณ วันที่ 1 กันยายน 2553 มีจำนวน 824,534 คน เป็นชาย 403,666 คน และหญิง 420,868 คน คิดเป็นอัตราส่วนระหว่างเพศชายต่อหญิงเท่ากับ 95.9 หรือกล่าวได้ว่ามีประชากรเพศชาย 95 คน ต่อเพศหญิง 100 คน อัตราเพิ่มโดยเฉลี่ยของประชากรในช่วงปี 2543 - 2553 ลดลงคิดเป็นร้อยละ -1.11 ต่อปี

เมื่อพิจารณาการกระจายตัวของประชากร พบว่า ประชากรส่วนใหญ่อาศัยอยู่ในเขตเทศบาล คือ ร้อยละ 52.0 ของประชากรทั้งสิ้น และที่เหลืออาศัยอยู่นอกเขตเทศบาล เมื่อเปรียบเทียบระหว่างอำเภอ พบว่า อำเภอเมืองกาฬสินธุ์มีประชากรอาศัยอยู่มากที่สุด คือ 127,635 คน หรือ ร้อยละ 15.5 และอำเภอร่องคำ มีประชากรอาศัยอยู่น้อยที่สุด คือ 14,470 คน หรือ ร้อยละ 1.8 (แผนภูมิ 1)

ตาราง 1 จำนวนประชากร จำแนกตามเพศ และเขตการปกครอง

เขตการปกครอง	ประชากร			ร้อยละ
	รวม	ชาย	หญิง	
รวม	824,534	403,666	420,868	100.0
ในเขตเทศบาล	428,935	208,862	220,073	52.0
นอกเขตเทศบาล	395,599	194,804	200,795	48.0

แผนภูมิ 1 จำนวนประชากร จำแนกตามอำเภอ พ.ศ. 2553

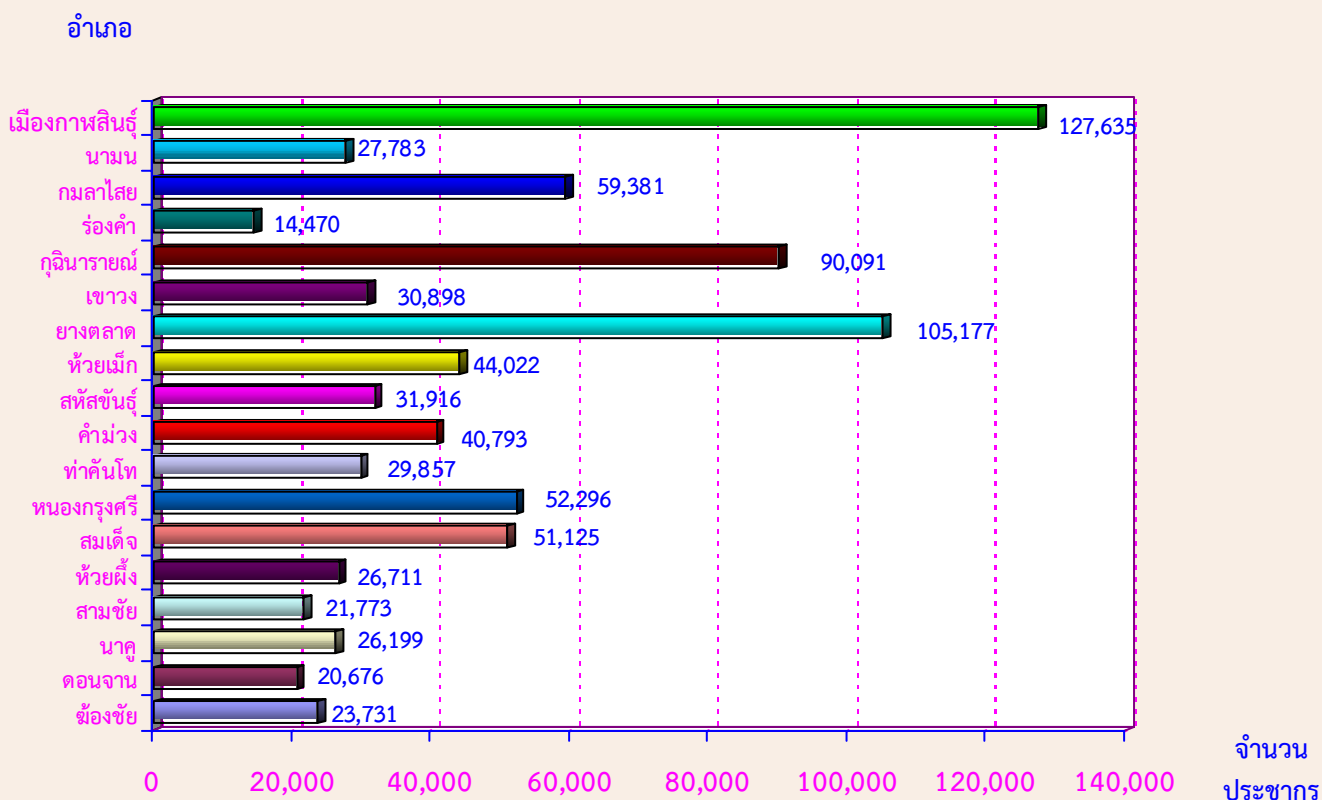

1.2 ความหนาแน่นของประชากร

จังหวัดกาฬสินธุ์ มีจำนวนประชากรโดยเฉลี่ยประมาณ 118.7 คน ต่อพื้นที่ 1 ตารางกิโลเมตร พื้นที่ที่มีความหนาแน่นของประชากรมากที่สุด คือ อำเภอกมลาไสย 187.3 คน ต่อพื้นที่ 1 ตารางกิโลเมตร และความหนาแน่นน้อยที่สุด คือ อำเภอสามชัย 39.5 คนต่อพื้นที่ 1 ตารางกิโลเมตร (ตาราง 2)

ตาราง 2 ความหนาแน่นของประชากรโดยเฉลี่ย จำแนกตามอำเภอ และเขตการปกครอง

อำเภอ	ความหนาแน่นของประชากร (คนต่อ 1 ตารางกิโลเมตร)
รวม	118.7
เมืองกาฬสินธุ์	184.4
นามน	113.4
กมลาไสย	187.3
ร่องคำ	180.9
กุฉินารายณ์	121.9
เขาวง	150.7
ยางตลาด	169.4
ห้วยเม็ก	151.3
สหัสขันธ์	101.0
คำม่วง	65.7
ท่าคันโท	75.8
หนองกรุงศรี	83.4
สมเด็จ	112.6
ห้วยผึ้ง	103.9
สามชัย	39.5
นาคู	129.1
ดอนจาน	106.0
ฆ้องชัย	174.5

1.3 จำนวนครัวเรือน ขนาดของครัวเรือนและเพศของหัวหน้าครัวเรือน

จำนวนครัวเรือนในจังหวัดกาฬสินธุ์มีทั้งสิ้น 239,279 ครัวเรือน โดยเป็นครัวเรือนส่วนบุคคลจำนวน 237,871 ครัวเรือน และครัวเรือนกลุ่มบุคคล (เช่น ครัวเรือนสถาบัน ครัวเรือนคนงาน) จำนวน 1,408 ครัวเรือน และมีขนาดของครัวเรือนส่วนบุคคลโดยเฉลี่ยเท่ากับ 3.4 คน โดยนอกเขตเทศบาลมีขนาดครัวเรือนโดยเฉลี่ยใหญ่กว่าในเขตเทศบาล คือ 3.5 คน และ 3.4 คน ตามลำดับ

เมื่อเปรียบเทียบขนาดของครัวเรือนส่วนบุคคล พบว่า อำเภอสมเด็จมีขนาดของครัวเรือนโดยเฉลี่ยใหญ่ที่สุด คือ 3.9 คน และเล็กที่สุดคืออำเภอเมืองกาฬสินธุ์ คือ 3.1 คน ต่อหนึ่งครัวเรือน

สำหรับหัวหน้าครัวเรือนของครัวเรือนส่วนบุคคลส่วนใหญ่เป็นชายมากกว่าหญิง คือ ร้อยละ 67.0 และร้อยละ 33.0 ตามลำดับ และในเขตเทศบาลมีสัดส่วนหัวหน้าครัวเรือนเป็นหญิงสูงกว่านอกเขตเทศบาล (ตาราง 3)

ตาราง 3 จำนวนและขนาดครัวเรือนส่วนบุคคล ร้อยละของหัวหน้าครัวเรือน จำแนกตามเขตการปกครอง

เขตการปกครอง	จำนวนครัวเรือน ส่วนบุคคล	ขนาดครัวเรือน โดยเฉลี่ย	ร้อยละของหัวหน้าครัวเรือน		
			รวม	ชาย	หญิง
รวม	237,871	3.4	100.0	67.0	33.0
ในเขตเทศบาล	124,131	3.4	100.0	66.3	33.7
นอกเขตเทศบาล	113,740	3.5	100.0	67.8	32.2

1.4 โครงสร้างทางอายุและเพศของประชากร

เมื่อพิจารณาประชากรของจังหวัดกาฬสินธุ์ตามกลุ่มอายุ พบว่า มีประชากรวัยเด็ก (อายุ 0 – 14 ปี) ร้อยละ 22.5 ประชากรวัยแรงงาน (อายุ 15 – 59 ปี) ร้อยละ 63.2 และประชากรวัยสูงอายุ (อายุ 60 ปีขึ้นไป) ร้อยละ 14.3 โดยนอกเขตเทศบาลมีสัดส่วนของประชากรวัยเด็กและวัยสูงอายุสูงกว่าในเขตเทศบาล แต่มีประชากรวัยแรงงานต่ำกว่าในเขตเทศบาล ถ้าเปรียบเทียบระหว่างเพศ พบว่า สัดส่วนของประชากรวัยเด็กเป็นชายสูงกว่าหญิงแต่ประชากรวัยสูงอายุจะเป็นหญิงมากกว่าชาย ส่วนประชากรวัยแรงงานหญิงและชายมีสัดส่วนเท่ากัน

อายุโดยเฉลี่ยของประชากร (อายุมีธยฐาน) ประมาณ 37.1 ปี ประชากรนอกเขตเทศบาลมีอายุโดยเฉลี่ยสูงกว่าในเขตเทศบาลเล็กน้อย คือ 37.4 ปี และ 36.8 ปี ตามลำดับ

เมื่อพิจารณาถึงอัตราส่วนการเป็นภาระ ซึ่งหมายถึงการที่ประชากรวัยแรงงานอายุ 15-59 ปี ต้องรับภาระประชากรในวัยอื่น ๆ พบว่า อัตราส่วนการเป็นภาระรวมคิดเป็น 58.3 กล่าวคือ ประชากรที่อยู่
ในวัยทำงาน 100 คน ต้องรับภาระเลี้ยงดูเด็ก และคนชราประมาณ 58 คน อัตราส่วนการเป็นภาระวัยเด็กเท่ากับ 35.5 อัตราส่วนการเป็นภาระวัยชราเท่ากับ 22.7 โดยนอกเขตเทศบาลมีอัตราส่วนการเป็นภาระวัยเด็กและวัยชราสูงกว่าในเขตเทศบาล (ตาราง 4)

ตาราง 4 ลักษณะทางประชากร จำแนกตามเขตการปกครอง

ลักษณะทางประชากร	รวม	เขตการปกครอง	
		ในเขตเทศบาล	นอกเขตเทศบาล
ประชากรตามหมวดอายุ (%)			
วัยเด็ก 0 – 14 ปี			
รวม	22.5	22.0	23.0
ชาย	23.6	23.2	24.0
หญิง	21.4	20.8	22.1
วัยแรงงาน 15 – 59 ปี			
รวม	63.2	64.0	62.4
ชาย	63.2	63.8	62.5
หญิง	63.2	64.1	62.2
วัยสูงอายุ 60 ปีขึ้นไป			
รวม	14.3	14.1	14.6
ชาย	13.2	13.0	13.5
หญิง	15.4	15.2	15.7
อายุมัธยฐาน	37.1	36.8	37.4
อัตราส่วนระหว่างเพศ (%)			
รวม	95.9	94.9	97.0
วัยเด็ก 0 – 14 ปี	105.6	105.9	105.3
วัยแรงงาน 15 – 59 ปี	95.9	94.6	97.4
วัยสูงอายุ 60 ปีขึ้นไป	82.5	81.2	83.9
อัตราส่วนการเป็นภาระ (%)			
รวม	58.3	56.4	60.4
วัยเด็ก 0 – 14 ปี	35.5	34.3	36.9
วัยสูงอายุ 60 ปีขึ้นไป	22.7	22.0	23.5

1.5 ศาสนาและสัญชาติ

ประชากรส่วนใหญ่นับถือศาสนาพุทธ ร้อยละ 99.7 รองลงมานับถือศาสนาคริสต์ ร้อยละ 0.2 และศาสนาอิสลาม ร้อยละ 0.1

ประชากรในจังหวัดกาฬสินธุ์ส่วนใหญ่ หรือร้อยละ 99.0 เป็นผู้มีสัญชาติไทย ร้อยละ 0.4 เป็นคนสัญชาติลาว ร้อยละ 0.3 สัญชาติพม่า และที่เหลือเป็นผู้มีสัญชาติอื่น ๆ (ตาราง 5)

ตาราง 5 ร้อยละของประชากร จำแนกศาสนา สัญชาติ และเขตการปกครอง

ศาสนาและสัญชาติ	รวม	เขตการปกครอง	
		ในเขตเทศบาล	นอกเขตเทศบาล
ศาสนา	100.0	100.0	100.0
พุทธ	99.7	99.7	99.8
อิสลาม	0.1	0.1	0.1
คริสต์	0.2	0.2	0.1
อื่นๆ	a	a	a
สัญชาติ	100.0	100.0	100.0
ไทย	99.0	99.0	99.1
ลาว	0.4	0.4	0.4
พม่า	0.3	0.3	0.2
อื่นๆ	0.3	0.3	0.3

a มีข้อมูลน้อยมากไม่ถึงร้อยละ 0.1

1.6 สถานภาพสมรส

แผนภูมิ 2 แสดงสถานภาพสมรสของประชากรอายุตั้งแต่ 13 ปีขึ้นไป พบว่า เกินกว่าร้อยละ 50 ของประชากรเป็นผู้ที่สมรส โดยสัดส่วนผู้สมรสของเพศชายและหญิงไม่แตกต่างกัน สัดส่วนของประชากรชายที่อยู่เป็นโสดจะสูงกว่าหญิง (ร้อยละ 29.3 และ 19.6 ตามลำดับ) แต่เพศหญิงจะมีสัดส่วนของการเป็นหม้ายหย่า และแยกกันอยู่สูงกว่าเพศชาย ร้อยละ 16.7 และ 6.7 ตามลำดับ (แผนภูมิ 2)

แผนภูมิ 2 ร้อยละของประชากรอายุ 13 ปีขึ้นไป จำแนกตามสถานภาพสมรส และเพศ

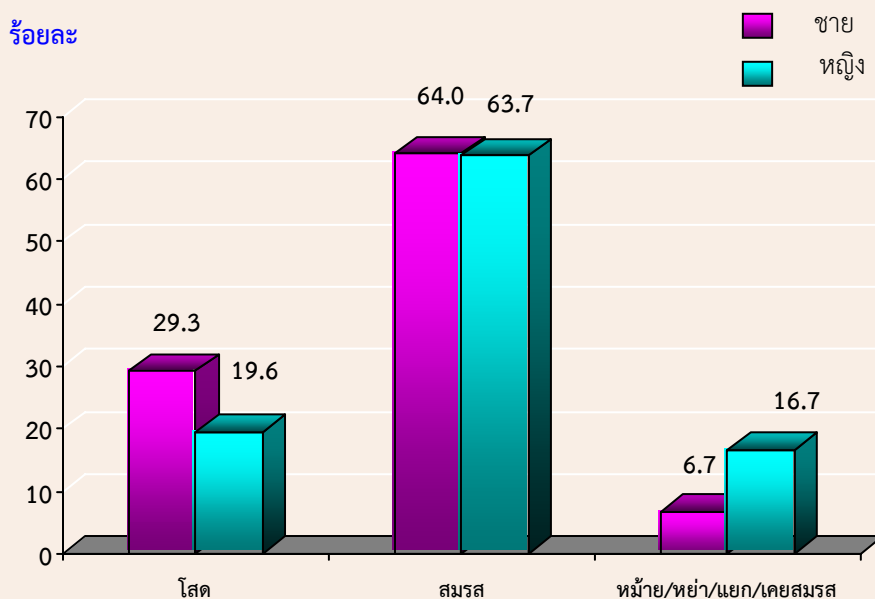

สถานภาพสมรส

1.7 การมีชื่อในทะเบียนบ้าน

จากการสอบถามเรื่องการมีชื่อในทะเบียนบ้านตามที่อยู่จริง พบว่า ประชากรที่อาศัยอยู่ในจังหวัดกาฬสินธุ์และมีชื่ออยู่ในทะเบียนบ้านที่อาศัยอยู่ปัจจุบัน ร้อยละ 92.4 มีชื่ออยู่ในทะเบียนบ้านอื่นในจังหวัดกาฬสินธุ์ร้อยละ 5.1 มีชื่อในทะเบียนบ้านในจังหวัดอื่น ร้อยละ 2.0 ส่วนที่เหลือเป็นผู้ที่มีชื่อในทะเบียนบ้านในประเทศอื่น ๆ ซึ่งส่วนมากจะเป็นคนต่างชาติ คนต่างด้าว ที่อาศัยอยู่ในประเทศไทย ร้อยละ 0.5 สัดส่วนประชากรในเขตเทศบาลที่มีชื่อในทะเบียนบ้านที่อาศัยอยู่ต่ำกว่าประชากรนอกเขตเทศบาล ร้อยละ 91.0 และร้อยละ 93.9 ตามลำดับ (ตาราง 6)

ตาราง 6 ร้อยละของประชากร จำแนกตามการมีชื่อในทะเบียนบ้าน เพศ และเขตการปกครอง

การมีชื่อในทะเบียนบ้าน	รวม	เพศ		เขตการปกครอง	
		ชาย	หญิง	ในเขตเทศบาล	นอกเขตเทศบาล
รวม	100.0	100.0	100.0	100.0	100.0
มีในบ้านที่อาศัยอยู่	92.4	91.6	93.1	91.0	93.9
มีอยู่ที่อื่น					
ในจังหวัดนี้	5.1	5.8	4.5	6.2	3.9
ในจังหวัดอื่น	2.0	2.2	1.8	2.3	1.7
ประเทศอื่น	0.5	0.4	0.6	0.5	0.5
ไม่มีที่ใดเลย	a	a	a	a	a

a มีข้อมูลน้อยมากไม่ถึงร้อยละ 0.1

1.8 ลักษณะความพิการ

จากคำถามเรื่องความพิการในครั้งนี้อยู่ หมายถึง ความพิการโดยประจักษ์ที่สามารถมองเห็นได้เด่นชัดตามความหมายของกระทรวงพัฒนาการสังคมและความมั่นคงของมนุษย์ โดยได้สอบถามประชากรทุกคนว่ามีลักษณะความพิการหรือไม่ พบว่า ประชากรในจังหวัดกาฬสินธุ์ทั้งสิ้น 824,534 คน ไม่มีลักษณะความพิการ ร้อยละ 98.7 และผู้ที่มีลักษณะความพิการ มีเพียงร้อยละ 1.3 (ตาราง 7)

ตาราง 7 ร้อยละของประชากร จำแนกตามลักษณะความพิการ เพศ และเขตการปกครอง

ลักษณะความพิการ	รวม	เพศ		เขตการปกครอง	
		ชาย	หญิง	ในเขตเทศบาล	นอกเขตเทศบาล
รวม	100.0	100.0	100.0	100.0	100.0
ไม่มีความพิการ	98.7	98.5	98.9	98.7	98.7
มีความพิการ	1.3	1.5	1.1	1.3	1.3

2. ลักษณะทางสังคมและเศรษฐกิจ

2.1 การศึกษา

ประชากรกลุ่มอายุ 6 – 24 ปี ซึ่งเป็นประชากรในวัยที่ควรกำลังศึกษาอยู่ในระดับใดระดับหนึ่งพบว่า มีผู้ที่ไม่ได้กำลังเรียนหนังสือประมาณ ร้อยละ 22.4 สัดส่วนของผู้ชายที่ไม่ได้กำลังเรียนหนังสือสูงกว่าผู้หญิงเล็กน้อย (ร้อยละ 23.8 และร้อยละ 20.9 ตามลำดับ) และประชากรนอกเขตเทศบาลที่ไม่ได้กำลังเรียนหนังสือมีสัดส่วนสูงกว่าในเขตเทศบาล

สำหรับการศึกษาที่สำเร็จของประชากรอายุ 15 ปีขึ้นไป พบว่า ประชากรที่สำเร็จการศึกษาสูงกว่าระดับประถมศึกษา มีประมาณร้อยละ 34.4 ของประชากรอายุ 15 ปีขึ้นไปทั้งสิ้น ถ้าเปรียบเทียบระหว่างเพศพบว่า ผู้ชายสำเร็จการศึกษาสูงกว่าระดับประถมศึกษามากกว่าผู้หญิง (ร้อยละ 37.3 และร้อยละ 31.7 ตามลำดับ) ประชากรที่อยู่ในเขตเทศบาลสำเร็จการศึกษาสูงกว่าระดับประถมศึกษามากกว่านอกเขตเทศบาล (ร้อยละ 37.5 และร้อยละ 30.9 ตามลำดับ) และประชากรอายุ 15 ปีขึ้นไปมีการศึกษาเฉลี่ย 7.0 ปี โดยเพศชายมีการศึกษาเฉลี่ยสูงกว่าเพศหญิง 7.3 ปี และ 6.8 ปี ตามลำดับ (ตาราง 8)

ตาราง 8 การศึกษาของประชากร จำแนกตามเพศ และเขตการปกครอง

การศึกษา	รวม	เพศ		เขตการปกครอง	
		ชาย	หญิง	ในเขตเทศบาล	นอกเขตเทศบาล
ประชากรอายุ 6-24 ปีที่ไม่ได้กำลังเรียน (%)	22.4	23.8	20.9	22.1	22.7
ประชากรอายุ 15 ปีขึ้นไปที่สำเร็จการศึกษา สูงกว่าระดับประถมศึกษา (%)	34.4	37.3	31.7	37.5	30.9
ปีการศึกษาเฉลี่ยของประชากรอายุ 15 ปีขึ้นไป	7.0	7.3	6.8	7.4	6.7

2.2 การอ่านออกและเขียนได้

เมื่อพิจารณาอัตราการอ่านออกและเขียนได้ของประชากรอายุ 15 ปีขึ้นไป ซึ่งได้สอบถามถึงความสามารถในการอ่านออกและเขียนได้ทั้งภาษาไทยและภาษาอื่น พบว่า เกินกว่าร้อยละ 99 ของประชากรในจังหวัดกาฬสินธุ์ สามารถอ่านออกและเขียนได้ในภาษาไทย โดยเพศชายมีอัตราการอ่านออกและเขียนได้สูงกว่าเพศหญิง (ร้อยละ 99.4 และร้อยละ 98.9 ตามลำดับ) ประชากรในเขตเทศบาลมีอัตราการอ่านออกและเขียนได้สูงกว่าประชากรนอกเขตเทศบาล

สำหรับความสามารถในการอ่านออกและเขียนได้ในภาษาอื่นนอกจากภาษาไทยนั้น พบว่า ประชากรส่วนใหญ่อ่านออกเขียนได้ร้อยละ 17.7 ซึ่งประชากรในเขตเทศบาลจะมีอัตราการอ่านออกและเขียนได้ ในภาษาอื่นสูงกว่าประชากรนอกเขตเทศบาล คือ ร้อยละ 20.5 และร้อยละ 14.6 ตามลำดับ เนื่องจากประชากรต่างชาติที่อยู่ในเขตเทศบาลมีสัดส่วนที่สูงกว่านอกเขตเทศบาล (ตาราง 9)

ตาราง 9 ร้อยละของประชากรอายุ 15 ปีขึ้นไป จำแนกตามการอ่านออกและเขียนได้ เพศ และเขตการปกครอง

การอ่านออกและเขียนได้	รวม	เพศ		เขตการปกครอง	
		ชาย	หญิง	ในเขตเทศบาล	นอกเขตเทศบาล
ภาษาไทย	100.0	100.0	100.0	100.0	100.0
อ่านออกเขียนได้	99.1	99.4	98.9	99.3	99.0
อ่านไม่ออกเขียนไม่ได้	0.9	0.6	1.1	0.7	1.0
ภาษาอื่น ๆ	100.0	100.0	100.0	100.0	100.0
อ่านออกเขียนได้	17.7	18.3	17.1	20.5	14.6
อ่านไม่ออกเขียนไม่ได้	82.3	81.7	82.9	79.5	85.4

2.3 การทำงานในรอบปี

2.3.1 อุตสาหกรรม

ประชากรอายุ 15 ปีขึ้นไป ที่มีงานทำในรอบปีที่แล้ว (1 กันยายน 2552 ถึง 31 สิงหาคม 2553) มีจำนวน 529,062 คน คิดเป็นร้อยละ 85.5 ของประชากรอายุ 15 ปีขึ้นไป เป็นชาย 261,396 คน (ร้อยละ 49.4) และหญิง 267,666 คน (ร้อยละ 50.6) ส่วนประชากรที่มีอายุ 15 ปีขึ้นไปที่ไม่มีการทำงานหรือไม่ได้ทำงาน มีร้อยละ 14.5 เมื่อพิจารณาอุตสาหกรรมหรือประเภทกิจการของผู้ที่มีงานทำ พบว่า มีผู้ทำงานในภาคเกษตรกรรม ร้อยละ 78.1 และนอกภาคเกษตรกรรม ร้อยละ 21.9 โดยส่วนใหญ่ทำงานในสาขาการขายส่ง ขายปลีก การซ่อมแซมยานยนต์ รถจักรยานยนต์ ของใช้ส่วนบุคคลและของใช้ในครัวเรือน ร้อยละ 6.8

สำหรับผู้มีงานทำทั้งในเขตเทศบาลและนอกเขตเทศบาลส่วนใหญ่ทำงานในภาคเกษตรกรรม (ร้อยละ 72.3 และร้อยละ 84.4 ตามลำดับ) รองลงมาทำงานในสาขาการขนส่ง การขายปลีก ในเขตเทศบาลร้อยละ 9.0 และนอกเขตเทศบาลร้อยละ 4.5 (ตาราง 10)

ตาราง 10 จำนวนและร้อยละของประชากรอายุ 15 ปีขึ้นไป จำแนกตามการมีงานทำ อุตสาหกรรม เพศ และเขตการปกครอง

อุตสาหกรรม	รวม	เพศ		เขตการปกครอง	
		ชาย	หญิง	ในเขตเทศบาล	นอกเขตเทศบาล
ยอดรวม ^{1/}	618,657	299,576	319,081	324,095	294,562
ผู้มีงานทำ	529,062	261,396	267,666	275,248	253,814
อุตสาหกรรม					
ภาคเกษตรกรรม					
1.เกษตรกรรม การป่าไม้ และการ	78.1	77.2	79.0	72.3	84.4
นอกภาคเกษตรกรรม					
1. การขนส่ง และการขายปลีก	6.8	6.5	7.2	9.0	4.5
2. การบริหารราชการ และการป้องกัน	3.3	4.8	1.9	4.1	2.5
3. การศึกษา	3.2	2.8	3.6	3.9	2.4
4. การผลิต	2.2	2.2	2.2	2.5	1.9
5. การก่อสร้าง	2.0	2.8	1.2	2.3	1.6
ผู้ไม่มีงานทำ	89,595	38,180	51,415	48,846	40,748

1/ ไม่รวมผู้ที่ไม่ทราบว่าทำงานหรือไม่

2.3.2 สถานภาพการทำงาน

ผู้มีงานทำในรอบปีส่วนใหญ่ทำงานในฐานะช่วยธุรกิจในครัวเรือนโดยไม่ได้รับค่าจ้าง ร้อยละ 42.5 รองลงมา คือ ทำงานส่วนตัวโดยไม่มีลูกจ้าง ร้อยละ 42.4 เมื่อเปรียบเทียบระหว่างเพศ พบว่า สัดส่วนผู้หญิงทำงานในฐานะช่วยธุรกิจในครัวเรือนโดยไม่ได้รับค่าจ้าง สูงกว่าผู้ชาย (ร้อยละ 55.4 และร้อยละ 29.3) ขณะที่ผู้ชายที่ประกอบธุรกิจส่วนตัวมีสัดส่วนมากกว่าผู้หญิง (ร้อยละ 53.9 และ ร้อยละ 31.2)

สำหรับสถานภาพการทำงานของผู้มีงานทำในเขตเทศบาลและนอกเขตเทศบาลนั้นไม่แตกต่างกัน โดยนอกเขตเทศบาลมีสัดส่วนการประกอบธุรกิจส่วนตัวโดยไม่มีลูกจ้าง และช่วยธุรกิจในครัวเรือนสูงกว่าในเขตเทศบาล แต่สัดส่วนการเป็นนายจ้างของในเขตเทศบาลสูงกว่านอกเขตเทศบาล (ร้อยละ 0.6 และร้อยละ 0.2) (ตาราง 11)

ตาราง 11 ร้อยละของผู้มีงานทำ จำแนกตามสถานภาพการทำงาน เพศ และเขตการปกครอง

สถานภาพการทำงาน	รวม	เพศ		เขตการปกครอง	
		ชาย	หญิง	ในเขตเทศบาล	นอกเขตเทศบาล
รวม	100.0	100.0	100.0	100.0	100.0
นายจ้าง	0.4	0.6	0.3	0.6	0.2
ประกอบธุรกิจส่วนตัวโดยไม่มีลูกจ้าง	42.4	53.9	31.2	41.7	43.3
ช่วยธุรกิจส่วนตัวโดยไม่ได้รับค่าจ้าง	42.5	29.3	55.4	40.5	44.6
ลูกจ้างรัฐบาล	7.2	8.1	6.4	9.0	5.3
ลูกจ้างรัฐวิสาหกิจ	0.2	0.3	0.1	0.3	0.1
ลูกจ้างเอกชน	7.1	7.7	6.5	7.8	6.3
สมาชิกของการรวมกลุ่ม	0.2	0.2	0.1	0.1	0.2

3. ภาวะเจริญพันธุ์

บุตรเกิดรอดและจำนวนบุตรที่มีชีวิตอยู่

จากการสอบถามผู้หญิงที่มีอายุ 13 ปีขึ้นไปทุกคน ในเรื่องของการมีบุตร พบว่า ผู้หญิง 1 คน มีบุตรที่ตนเองเป็นผู้ให้กำเนิดและมีชีวิตอยู่ขณะคลอดหรือบุตรเกิดรอดโดยเฉลี่ย มีประมาณ 1.95 คน โดยผู้หญิงที่อยู่นอกเขตเทศบาลมีจำนวนบุตรเกิดรอดโดยเฉลี่ยสูงกว่าหญิงที่อยู่ในเขตเทศบาลเล็กน้อย คือ 2.04 คน และ 1.87 คน ตามลำดับ แต่เมื่อพิจารณาเฉพาะหญิงเคยสมรสที่อยู่ในวัยเจริญพันธุ์อายุ 15-49 ปี พบว่ามีบุตรเกิดรอดโดยเฉลี่ย 1.76 คน ซึ่งต่ำกว่าเมื่อ 10 ปีที่แล้ว (1.98 คน) ซึ่งสอดคล้องกับอายุเฉลี่ยที่สมรสครั้งแรกสูงขึ้นทั้งชายและหญิง

เมื่อพิจารณาอายุเฉลี่ยเมื่อสมรสครั้งแรก (SMAM) พบว่า ผู้หญิงแต่งงานเร็วกว่าผู้ชาย โดยผู้หญิงแต่งงานครั้งแรกเมื่ออายุเฉลี่ยประมาณ 23.0 ปี ส่วนผู้ชายแต่งงานครั้งแรกเมื่ออายุเฉลี่ยประมาณ 28.0 ปี และประชากรทั้งชายและหญิงที่อยู่ในเขตเทศบาลจะแต่งงานช้ากว่าผู้ที่อยู่นอกเขตเทศบาล (ตาราง 12)

ตาราง 12 ภาวะเจริญพันธุ์ และอายุเฉลี่ยเมื่อแรกสมรส จำแนกตามเขตการปกครอง

ภาวะเจริญพันธุ์	รวม	เขตการปกครอง	
		ในเขตเทศบาล	นอกเขตเทศบาล
จำนวนบุตรเกิดรอดเฉลี่ย^{1/} (คน)			
ต่อสตรีอายุ 13 ปีขึ้นไป	1.95	1.87	2.04
ต่อสตรีอายุ 15-49 ปี	1.35	1.29	1.41
ต่อสตรีเคยสมรสอายุ 15-49 ปี	1.76	1.74	1.77
จำนวนบุตรที่มีชีวิตอยู่เฉลี่ย^{1/} (คน)			
ต่อสตรีอายุ 13 ปีขึ้นไป	1.86	1.79	1.94
ต่อสตรีอายุ 15-49 ปี	1.33	1.28	1.39
ต่อสตรีเคยสมรสอายุ 15-49 ปี	1.73	1.72	1.75
อายุเฉลี่ยเมื่อแรกสมรส (ปี)			
รวม	25.5	26.0	24.9
ชาย	28.0	28.4	27.6
หญิง	23.0	23.7	22.2

1/ ไม่รวมผู้ที่ไม่ทราบว่ามีบุตรหรือไม่

4. การย้ายถิ่น

4.1 สถานที่เกิดและระยะเวลาการอยู่อาศัยในสถานที่อยู่ปัจจุบัน

จากการทำสำมะโนประชากรและเคหะ พ.ศ. 2553 พบว่า ประชากรที่เกิดในจังหวัดกาฬสินธุ์ และปัจจุบันอาศัยอยู่ในจังหวัดที่เกิด มีร้อยละ 92.4 ซึ่งส่วนใหญ่เป็นเพศหญิงมากกว่าเพศชาย (ร้อยละ 93.1 และร้อยละ 91.7 ตามลำดับ) ส่วนประชากรที่เกิดในจังหวัดอื่น หรือประชากรที่ไม่ได้อาศัยอยู่ในจังหวัดที่เกิด มีร้อยละ 7.6 ซึ่งส่วนใหญ่จะอาศัยอยู่ในเขตเทศบาลมากกว่านอกเขตเทศบาล (ร้อยละ 8.3 และร้อยละ 6.8 ตามลำดับ)

สำหรับประชากรในจังหวัดกาฬสินธุ์ที่มีการย้ายถิ่นในช่วง พ.ศ. 2548-2553 มีประมาณ 29,975 คนคิดเป็นร้อยละ 3.6 ของประชากรทั้งจังหวัด (ไม่รวมผู้ที่ไม่ทราบระยะเวลาการอยู่อาศัยในปัจจุบัน) โดยในเขตเทศบาลมีสัดส่วนผู้ย้ายถิ่นสูงกว่านอกเขตเทศบาล (ร้อยละ 4.4 และร้อยละ 2.8) และเพศชายมีสัดส่วนการย้ายถิ่นสูงกว่าเพศหญิง ร้อยละ 3.9 และร้อยละ 3.4 ตามลำดับ (ตาราง 13)

ตาราง 13 ร้อยละการย้ายถิ่นของประชากร จำแนกตามเหตุผลของการย้ายถิ่น เพศ และเขตการปกครอง

การย้ายถิ่น และเหตุผลของการย้ายถิ่น	รวม	เพศ		เขตการปกครอง	
		ชาย	หญิง	ในเขตเทศบาล	นอกเขตเทศบาล
การย้ายถิ่นของประชากร					
ผู้ที่อาศัยอยู่ในจังหวัดที่เกิด	92.4	91.7	93.1	91.7	93.2
ผู้ที่ไม่ได้อาศัยอยู่ในจังหวัดที่เกิด	7.6	8.3	6.9	8.3	6.8
ผู้ที่ย้ายถิ่นในช่วง 5 ปี (พ.ศ. 2548-2553)	3.6	3.9	3.4	4.4	2.8
เหตุผลของการย้ายถิ่น	100.0	100.0	100.0	100.0	100.0
หางานทำ	6.1	5.3	6.9	6.9	4.7
หน้าที่การงาน	14.0	13.9	14.1	15.7	11.0
เพื่อการศึกษา	14.2	13.0	15.4	19.7	4.5
ติดตามบุคคลในครัวเรือน	32.6	30.3	35.0	26.4	43.4
กลับภูมิลำเนา	8.3	7.6	9.1	6.2	12.1
ย้ายที่อยู่อาศัย	15.5	15.6	15.4	13.2	19.6
ย้ายเข้าครัวเรือนสถาบัน	4.4	6.4	2.3	4.3	4.5
อื่นๆ	4.9	7.9	1.8	7.6	0.3

1/ ไม่รวมไม่ทราบ

4.2 เหตุผลของการย้ายถิ่น

สำหรับเหตุผลการย้ายถิ่นของประชากรที่มีการย้ายถิ่นในช่วง พ.ศ. 2548-2553 พบว่า ส่วนใหญ่ย้ายเพื่อติดตามบุคคลในครัวเรือน ร้อยละ 32.6 รองลงมา คือ ย้ายที่อยู่อาศัย และ ย้ายเพื่อการศึกษา (ร้อยละ 15.5 และร้อยละ 14.2) โดยเพศหญิงมีเหตุผลของย้ายถิ่นเพื่อติดตามบุคคลในครัวเรือนสูงกว่าเพศชาย ในขณะที่เพศชายมีเหตุผลในการย้ายที่อยู่อาศัยสูงกว่าเพศหญิง สำหรับประชากรนอกเขตเทศบาลย้ายเพื่อติดตามบุคคลในครัวเรือนสัดส่วนสูงกว่าในเขตเทศบาล (ร้อยละ 43.4 และร้อยละ 26.4) และสัดส่วนประชากรนอกเขตเทศบาลย้ายถิ่นเพื่อเข้าครัวเรือนสถาบันสูงกว่าประชากรในเขตเทศบาล (ร้อยละ 4.5 และร้อยละ 4.3) (ตาราง 13)

ภาคเคหะ

1. ประเภทและลักษณะของที่อยู่อาศัย

เมื่อศึกษาถึงประเภทที่อยู่อาศัยของครัวเรือนส่วนบุคคลในจังหวัดกาฬสินธุ์ ในปี 2553 พบว่า ครัวเรือนส่วนใหญ่ ร้อยละ 96.0 มีที่อยู่อาศัยเป็น บ้านเดี่ยว รองลงมา เป็น ตึกแถว ห้องแถว หรือ เรือนแถว ร้อยละ 2.5 และแฟลต อพาร์ทเมนท์ หอพัก ร้อยละ 0.9 เมื่อพิจารณาประเภทของที่อยู่อาศัยตามเขต การปกครอง จะมีลักษณะเหมือนกันคือส่วนใหญ่เป็นบ้านเดี่ยว ยกเว้นที่อยู่อาศัยประเภทตึกแถว ห้องแถว เรือนแถว และแฟลต อพาร์ทเมนท์ ที่จะมีในเขตเทศบาลมากกว่านอกเขตเทศบาล

สำหรับลักษณะของที่อยู่อาศัยหรือวัสดุที่ใช้ในการก่อสร้างที่อยู่อาศัยของครัวเรือน พบว่า ส่วนใหญ่ ปลุกสร้างด้วยวัสดุที่ถาวร คือ เป็นตึก ไม้ และครึ่งตึกครึ่งไม้ (ร้อยละ 99.7) และครัวเรือนในเขตเทศบาล มีสัดส่วนของที่อยู่อาศัยที่สร้างด้วยวัสดุที่ถาวรเท่ากับนอกเขตเทศบาล คือ ร้อยละ 99.7 (ตาราง 14)

ตาราง 14 จำนวนและร้อยละของครัวเรือนส่วนบุคคล จำแนกตามประเภทและลักษณะของที่อยู่อาศัย และเขตการปกครอง

ประเภทที่อยู่อาศัย และลักษณะของที่อยู่อาศัย	รวม		เขตการปกครอง	
	จำนวน	ร้อยละ	ในเขตเทศบาล	นอกเขตเทศบาล
ประเภทที่อยู่อาศัย^{1/}	237,871	100.0	100.0	100.0
บ้านเดี่ยว	228,230	96.0	93.6	98.6
ทาวน์เฮาส์ บ้านแฝด ทาวน์โฮม	1,107	0.5	0.6	0.3
คอนโดมิเนียม แมนชั่น	86	a	0.1	a
แฟลต อพาร์ทเมนท์ หอพัก	2,160	0.9	1.7	a
ตึกแถว ห้องแถว เรือนแถว	5,986	2.5	3.9	1.0
อื่น ๆ ^{2/}	302	0.1	0.1	0.1
ลักษณะของที่อยู่อาศัย^{1/}	2327,569	100.0	100.0	100.0
ตึก	75,554	31.8	35.9	27.4
ไม้	52,248	22.0	18.3	26.0
ครึ่งตึกครึ่งไม้	109,020	45.9	45.5	46.3
วัสดุไม่ถาวร/วัสดุใช้แล้ว	630	0.3	0.2	0.3
อื่น ๆ ^{2/}	117	a	0.1	a

1/ ไม่รวมไม่ทราบประเภทที่อยู่อาศัยและลักษณะของที่อยู่อาศัย

a มีข้อมูลเพียงเล็กน้อยไม่ถึง 0.1

2/ รวมครัวเรือนที่อาศัยอยู่ในห้องภายในบ้าน ห้องภายใน

2. การครอบครองที่อยู่อาศัยและที่ดินที่เป็นที่ตั้งของที่อยู่อาศัย

เมื่อพิจารณาถึงการครอบครองหรือการมีกรรมสิทธิ์ในที่อยู่อาศัยของประชากรในจังหวัดกาฬสินธุ์พบว่า มีครัวเรือนประมาณร้อยละ 95.1 เป็นเจ้าของในที่อยู่อาศัย โดยสัดส่วนการเป็นเจ้าของที่อยู่อาศัยของครัวเรือนนอกเขตเทศบาลจะสูงกว่าในเขตเทศบาล (ร้อยละ 98.4 และร้อยละ 92.2 ตามลำดับ) ส่วนครัวเรือนที่เช่าที่อยู่อาศัย มีร้อยละ 2.5 โดยสัดส่วนครัวเรือนในเขตเทศบาลเช่าที่อยู่อาศัยสูงกว่านอกเขตเทศบาล (ร้อยละ 4.1 และร้อยละ 0.7 ตามลำดับ)

หากพิจารณาถึงการครอบครองที่ดินที่เป็นที่ตั้งของที่อยู่อาศัย (เฉพาะครัวเรือนที่เป็นเจ้าของหรือเช่าซื้อที่อยู่อาศัย) พบว่า เกินกว่าร้อยละ 90 ของครัวเรือนส่วนบุคคลในจังหวัดกาฬสินธุ์เป็นเจ้าของที่ดินที่เป็นที่ตั้งของที่อยู่อาศัยในปัจจุบัน โดยสัดส่วนของการครอบครองที่ดินดังกล่าวของครัวเรือนนอกเขตเทศบาลจะสูงกว่าในเขตเทศบาล (ตาราง 15)

ตาราง 15 จำนวนและร้อยละของครัวเรือนส่วนบุคคล จำแนกตามการครอบครองที่อยู่อาศัยและที่ดิน และเขตการปกครอง

การครอบครองที่อยู่อาศัย และการครอบครองที่ดิน	รวม		เขตการปกครอง	
	จำนวน	ร้อยละ	ในเขตเทศบาล	นอกเขตเทศบาล
การครอบครองที่อยู่อาศัย ^{1/}	237,871	100.0	100.0	100.0
เจ้าของ	226,088	95.1	92.2	98.4
เช่าซื้อ	457	0.2	0.2	0.2
เช่า	5,835	2.5	4.1	0.7
ไม่เสียค่าเช่า/ให้อยู่เปล่า	4,944	2.1	3.4	0.6
อื่น ๆ	154	0.1	0.1	0.1
การครอบครองที่ดิน ^{1/}	223,213	100.0	100.0	100.0
เจ้าของ	218,162	97.7	97.2	98.4
เช่าซื้อ	2,587	1.2	1.5	0.8
เช่า	651	0.3	0.5	0.1
ไม่เสียค่าเช่า	1,383	0.6	0.6	0.6
อื่น ๆ	430	0.2	0.2	0.1

1/ ไม่รวมไม่ทราบ

3. แหล่งที่มาของน้ำดื่ม น้ำใช้

สำหรับแหล่งที่มาของน้ำดื่มในจังหวัดกาฬสินธุ์ พบว่า คริวเรือนส่วนใหญ่จะดื่มน้ำฝน ร้อยละ 58.6 รองลงมาคือ น้ำดื่มบรรจุขวด ตู้น้ำหยอดเหรียญ ร้อยละ 19.1 และน้ำประปาผ่านการบำบัด โดยการต้มหรือกรอง ร้อยละ 7.6 เมื่อพิจารณาจากเขตการปกครอง พบว่า คริวเรือนที่อยู่นอกเขตเทศบาลมีสัดส่วนของการดื่มน้ำฝนสูงกว่าในเขตเทศบาล ส่วนน้ำดื่มบรรจุขวด ตู้น้ำหยอดเหรียญและน้ำประปาผ่านการบำบัดโดยการต้มหรือกรองในเขตเทศบาลจะสูงกว่านอกเขตเทศบาล

สำหรับน้ำใช้นั้น คริวเรือนส่วนใหญ่ใช้น้ำประปา ร้อยละ 79.4 รองลงมาใช้น้ำบาดาล ร้อยละ 12.5 และสัดส่วนการใช้น้ำประปาของคริวเรือนในเขตเทศบาลและนอกเขตเทศบาลมีสัดส่วนไม่แตกต่างกัน ร้อยละ 79.3 และร้อยละ 79.6 (ตาราง 16)

ตาราง 16 ร้อยละของคริวเรือนส่วนบุคคล จำแนกตามแหล่งที่มาของน้ำดื่ม น้ำใช้ และเขตการปกครอง

แหล่งที่มาของน้ำดื่มและน้ำใช้	รวม	เขตการปกครอง	
		ในเขตเทศบาล	นอกเขตเทศบาล
น้ำดื่ม	100.0	100.0	100.0
น้ำประปา	6.7	5.8	7.4
น้ำประปา (ต้ม/กรอง)	7.6	8.7	6.4
น้ำบาดาล	5.0	4.7	5.4
น้ำบ่อ	2.3	1.7	2.9
น้ำจากแม่น้ำ ลำคลองฯ	0.6	0.1	1.2
น้ำฝน	58.6	52.4	65.4
น้ำดื่มบรรจุขวด ตู้น้ำดื่มหยอดเหรียญ	19.1	26.6	10.9
อื่น ๆ	0.1	a	0.1
น้ำใช้	100.0	100.0	100.0
น้ำประปา	79.4	79.3	79.6
น้ำประปา (ต้ม/กรอง)	0.4	0.4	0.4
น้ำบาดาล	12.5	12.6	12.4
น้ำบ่อ	3.8	3.7	3.9
น้ำจากแม่น้ำ ลำคลองฯ	0.4	0.5	0.2
น้ำฝน	3.5	3.5	3.4
อื่น ๆ	a	a	a

a น้อยกว่าร้อยละ 0.1

4. ประเภทของการใช้ส้วม

จากตาราง 17 แสดงให้เห็นถึงประเภทของส้วมที่ใช้ในจังหวัดกาฬสินธุ์ รวมถึงสุขอนามัยและความสะอาดสบายในการใช้ส้วมของประชากร พบว่า คร้วเรือนที่อยู่ในเขตเทศบาลจะใช้ส้วมแบบนั่งห้อยเท้าสูงกว่าคร้วเรือนที่อยู่นอกเขตเทศบาล (ร้อยละ 8.0 และร้อยละ 4.6) แต่คร้วเรือนที่อยู่นอกเขตเทศบาลจะใช้ส้วมแบบนั่งยองสูงกว่าในเขตเทศบาล (ร้อยละ 93.7 และร้อยละ 89.0)

ตาราง 17 ร้อยละของคร้วเรือนส่วนบุคคล จำแนกตามประเภทของการใช้ส้วม และเขตการปกครอง

ประเภทของการใช้ส้วม	รวม	เขตการปกครอง	
		ในเขตเทศบาล	นอกเขตเทศบาล
รวม	100.0	100.0	100.0
ส้วมแบบนั่งห้อยเท้า	6.3	8.0	4.6
ส้วมแบบนั่งยอง	91.3	89.0	93.7
ส้วมแบบนั่งห้อยเท้าและส้วมแบบนั่งยอง	2.3	3.0	1.5
อื่น ๆ ^{1/}	0.1	a	0.2

1/ รวมส้วมหลุม ถัง ถ่ายลงแม่น้ำ ลำคลอง และไม่มีส้วม

a น้อยกว่าร้อยละ 0.1

5. การใช้เชื้อเพลิงในการประกอบอาหาร

สำหรับการใช้เชื้อเพลิงในการประกอบอาหารของคร้วเรือนในจังหวัดกาฬสินธุ์ พบว่า ส่วนใหญ่ร้อยละ 65.9 ใช้ถ่าน ฟืน เศษไม้ เป็นเชื้อเพลิงในการประกอบอาหาร ซึ่งคร้วเรือนในเขตเทศบาลและนอกเขตเทศบาลก็มีลักษณะเช่นเดียวกับภาพรวมของทั้งจังหวัด และสัดส่วนคร้วเรือนนอกเขตเทศบาลใช้ถ่าน ฟืน เศษไม้ในการประกอบอาหารสูงกว่าในเขตเทศบาล ในขณะที่คร้วเรือนในเขตเทศบาลใช้ก๊าซสูงกว่านอกเขตเทศบาล (ตาราง 18)

ตาราง 18 ร้อยละของคร้วเรือนส่วนบุคคล จำแนกตามประเภทเชื้อเพลิงที่ใช้ในการประกอบอาหาร และเขตการปกครอง

ประเภทเชื้อเพลิงที่ใช้ในการประกอบอาหาร ^{1/}	รวม	เขตการปกครอง	
		ในเขตเทศบาล	นอกเขตเทศบาล
รวม	100.0	100.0	100.0
ก๊าซ	32.2	38.5	25.3
ถ่าน ฟืน เศษไม้	65.9	58.5	74.1
ไฟฟ้า	1.0	1.6	0.3
น้ำมันก๊าด และอื่นๆ	a	a	a
ไม่มีการหุงต้ม	0.9	1.4	0.3

1/ ไม่รวมไม่ทราบ

a น้อยกว่าร้อยละ 0.1

6. การเป็นเจ้าของเครื่องใช้ในครัวเรือน

การเป็นเจ้าของเครื่องใช้ต่าง ๆ ในครัวเรือน หมายถึง การเป็นเจ้าของ โทรทัศน์ เครื่องเล่นวีซีดี/ดีวีดี โทรศัพท์มือถือ คอมพิวเตอร์ ตู้เย็น/ตู้แช่ ไมโครเวฟ/เตาอบ เครื่องซักผ้า เครื่องปรับอากาศ รถยนต์ รถจักรยานยนต์ และรถที่ใช้ในการเกษตร พบว่า เครื่องใช้ดังกล่าวจะมีในครัวเรือนที่อยู่ในเขตเทศบาลมากกว่านอกเขตเทศบาล (ยกเว้นรถที่ใช้ในการเกษตร) ในขณะที่ครัวเรือนที่อยู่นอกเขตเทศบาลเป็นเจ้าของเครื่องใช้รถแทรกเตอร์ 4 ล้อและรถไถ 2 ล้อ (รถไถเดินตาม) ที่ใช้ในการเกษตรมากกว่าในเขตเทศบาล

นอกจากนี้ยังสอบถามถึงการมีอุปกรณ์และการใช้เทคโนโลยี คือ เคเบิลทีวี จานดาวเทียม และการใช้อินเทอร์เน็ตในครัวเรือน พบว่า ส่วนใหญ่ครัวเรือนใช้จานดาวเทียมสูงกว่าอุปกรณ์อื่น เมื่อพิจารณาตามเขตการปกครอง ครัวเรือนในเขตเทศบาลมีการใช้เทคโนโลยีสูงกว่านอกเขตเทศบาลทุกอุปกรณ์ (ตาราง 19)

ตาราง 19 จำนวนและร้อยละของครัวเรือนส่วนบุคคล จำแนกตามการเป็นเจ้าของเครื่องใช้ในครัวเรือน การมีอุปกรณ์เทคโนโลยีในครัวเรือน และเขตการปกครอง

การเป็นเจ้าของเครื่องใช้ และการมีอุปกรณ์เทคโนโลยีในครัวเรือน	จำนวนครัวเรือน ที่เป็นเจ้าของ/มีใช้	ร้อยละ	เขตการปกครอง	
			ในเขตเทศบาล	นอกเขตเทศบาล
การเป็นเจ้าของเครื่องใช้ในครัวเรือน	237,871	100.0	100.0	100.0
โทรทัศน์	231,107	97.2	97.4	96.9
เครื่องเล่นวีซีดี/ดีวีดี	169,300	71.2	72.5	69.7
โทรศัพท์มือถือ	215,934	90.8	92.2	89.3
คอมพิวเตอร์	40,749	17.1	20.7	13.2
ตู้เย็น ตู้แช่	208,634	87.7	88.9	86.4
ไมโครเวฟ เตาอบ	22,582	9.5	12.1	6.6
เครื่องซักผ้า	115,935	48.7	53.2	43.9
เครื่องปรับอากาศ	15,232	6.4	9.2	3.3
รถส่วนบุคคล รถปิกอัพ รถตู้	63,118	26.5	29.9	22.9
รถจักรยานยนต์	205,664	86.5	87.3	85.6
รถแทรกเตอร์ 4 ล้อ	7,507	3.2	2.7	3.6
รถไถ 2 ล้อ (รถไถเดินตาม)	100,566	42.3	3.7	48.1
การมีอุปกรณ์เทคโนโลยีในครัวเรือน	237,871	100.0	100.0	100.0
เคเบิลทีวี	14,370	6.0	8.8	3.0
จานดาวเทียม	59,212	24.9	26.0	23.6
อินเทอร์เน็ต	9,906	4.2	6.3	1.9

ตารางสถิติ

ตารางประชากร

สารบัญตารางสถิติ

ตารางประชากร

- ตารางที่ 1 ประชากรจำแนกตามเพศ ครั้วเรือนจำแนกตามประเภทของครั้วเรือน อำเภอ และเขตการปกครอง
- ตารางที่ 2 ประชากรจำแนกอายุรายปี เพศ และเขตการปกครอง
- ตารางที่ 3 ประชากรจำแนกตามกลุ่มอายุ เพศ อำเภอ และเขตการปกครอง
- ตารางที่ 4 ประชากรจำแนกตามศาสนา เพศ และเขตการปกครอง
- ตารางที่ 5 ประชากรจำแนกตามสัญชาติ เพศ และเขตการปกครอง
- ตารางที่ 6 ประชากรจำแนกตามภาษาที่ใช้พูดในครั้วเรือน เพศ และเขตการปกครอง
- ตารางที่ 7 ประชากรอายุ 3 ปีขึ้นไป จำแนกตามระดับชั้นที่กำลังเรียน กลุ่มอายุ เพศ และเขตการปกครอง
- ตารางที่ 8 ประชากรอายุ 3 ปีขึ้นไป จำแนกตามระดับชั้นที่เรียนสำเร็จ กลุ่มอายุ เพศ และเขตการปกครอง
- ตารางที่ 9 ประชากรอายุ 10 ปีขึ้นไป จำแนกตามการอ่านออกเขียนได้ กลุ่มอายุ เพศ และเขตการปกครอง
- ตารางที่ 10 ประชากรอายุ 13 ปีขึ้นไป จำแนกตามสถานภาพสมรส กลุ่มอายุ เพศ และเขตการปกครอง
- ตารางที่ 11 หญิงเคยสมรสอายุ 13 ปีขึ้นไป จำแนกตามจำนวนบุตรเกิดรอด จำนวนบุตรเกิดรอดโดยเฉลี่ย กลุ่มอายุของหญิง และเขตการปกครอง
- ตารางที่ 12 หญิงเคยสมรสอายุ 13 ปีขึ้นไป จำแนกตามจำนวนบุตรที่มีชีวิตอยู่ จำนวนบุตรที่มีชีวิตอยู่โดยเฉลี่ย
- ตารางที่ 13 ประชากรจำแนกตามลักษณะความพิการ เพศ และเขตการปกครอง
- ตารางที่ 14 ประชากรอายุ 15 ปีขึ้นไปทำงานในรอบปี จำแนกตามหมวดอาชีพ กลุ่มอายุ เพศ และเขตการปกครอง
- ตารางที่ 15 ประชากรอายุ 15 ปีขึ้นไปทำงานในรอบปี จำแนกตามหมวดอุตสาหกรรม กลุ่มอายุ เพศ และเขตการปกครอง
- ตารางที่ 16 ประชากรอายุ 15 ปีขึ้นไปทำงานในรอบปี จำแนกตามสถานภาพการทำงาน กลุ่มอายุ เพศ และเขตการปกครอง
- ตารางที่ 17 ประชากรจำแนกตามสถานที่เกิด เพศ และเขตการปกครอง
- ตารางที่ 18 ประชากรจำแนกตามลักษณะการย้ายถิ่น เพศ และเขตการปกครอง
- ตารางที่ 19 ประชากรที่ย้ายถิ่นภายใน 5 ปี จำแนกตามสถานที่อยู่ก่อนย้าย กลุ่มอายุ และเพศ
- ตารางที่ 20 ประชากรที่ย้ายถิ่นภายใน 5 ปี จำแนกตามเหตุผลของการย้ายถิ่น เพศ และเขตการปกครอง
- ตารางที่ 21 ประชากรจำแนกตามการมีชื่อในทะเบียนบ้าน เพศ และเขตการปกครอง
- ตารางที่ 22 ครั้วเรือนส่วนบุคคลจำแนกตามกลุ่มอายุของหัวหน้าครั้วเรือน เพศ และเขตการปกครอง

ตารางที่ 1 ประชากร จำแนกตามเพศ ครั้วเรือน จำแนกตามประเภทของครั้วเรือน อำเภอ และเขตการปกครอง

Table 1 Population by sex, household by type of households, amphoe and area

อำเภอ และเขตการปกครอง	ประชากร			ประชากรในครั้วเรือนส่วนบุคคล			ประชากรในครั้วเรือนกลุ่มบุคคล			จำนวนครั้วเรือน			จำนวนประชากร เฉลี่ยต่อครั้วเรือน		Amphoe and area
	Population			Population in private households			Population in collective households			Number of households			ส่วนบุคคล		
	รวม	ชาย	หญิง	รวม	ชาย	หญิง	รวม	ชาย	หญิง	รวม	ส่วนบุคคล	กลุ่มบุคคล		ส่วนบุคคล	
Total	Male	Female	Total	Male	Female	Total	Male	Female	Total	Private households	Collective households	Population per private household			
ยอดรวม	824,534	403,666	420,868	813,528	395,253	418,275	11,006	8,413	2,593	239,279	237,871	1,408	3.4	Total	
ในเขตเทศบาล	428,935	208,862	220,073	420,532	202,851	217,681	8,403	6,011	2,393	124,912	124,131	781	3.4	Municipal area	
นอกเขตเทศบาล	395,599	194,804	200,795	392,996	192,402	200,594	2,603	2,402	201	114,367	113,740	627	3.5	Non-municipal area	
อำเภอเมืองกาฬสินธุ์	127,635	62,404	65,231	122,772	59,241	63,530	4,863	3,162	1,700	39,452	39,077	375	3.1	Amphoe Mueang Kalasin	
ในเขตเทศบาล	123,554	60,427	63,128	118,714	57,287	61,427	4,840	3,140	1,700	38,248	37,878	370	3.1	Municipal area	
นอกเขตเทศบาล	4,081	1,977	2,103	4,058	1,955	2,103	22	22	-	1,204	1,199	5	3.4	Non-municipal area	
อำเภอนามน	27,783	13,478	14,304	27,367	13,202	14,166	415	276	139	7,762	7,720	42	3.5	Amphoe Na Mon	
ในเขตเทศบาล	11,562	5,564	5,997	11,243	5,384	5,859	318	180	139	2,997	2,981	16	3.8	Municipal area	
นอกเขตเทศบาล	16,221	7,914	8,307	16,125	7,818	8,307	97	97	-	4,765	4,739	26	3.4	Non-municipal area	
อำเภอกมลาไสย	59,381	28,509	30,872	58,826	27,973	30,853	556	536	19	17,514	17,419	95	3.4	Amphoe Kamalasai	
ในเขตเทศบาล	27,853	13,331	14,521	27,585	13,068	14,517	267	263	4	8,294	8,260	34	3.3	Municipal area	
นอกเขตเทศบาล	31,529	15,178	16,351	31,240	14,904	16,336	288	273	15	9,220	9,159	61	3.4	Non-municipal area	
อำเภอร่องคำ	14,470	7,072	7,398	14,263	6,871	7,392	207	201	6	4,035	4,014	21	3.6	Amphoe Rongkham	
ในเขตเทศบาล	5,462	2,707	2,755	5,314	2,560	2,754	148	147	1	1,561	1,554	7	3.4	Municipal area	
นอกเขตเทศบาล	9,008	4,365	4,643	8,950	4,311	4,638	59	54	5	2,474	2,460	14	3.6	Non-municipal area	
อำเภอกุฉินารายณ์	90,091	44,469	45,622	89,503	43,931	45,572	588	538	50	24,242	24,128	114	3.7	Amphoe Kuchinarai	
ในเขตเทศบาล	41,621	20,366	21,256	41,366	20,134	21,232	256	232	24	10,833	10,793	40	3.8	Municipal area	
นอกเขตเทศบาล	48,470	24,103	24,367	48,137	23,798	24,340	332	306	27	13,409	13,335	74	3.6	Non-municipal area	
อำเภอเขาวง	30,898	15,172	15,725	30,447	14,909	15,539	450	263	187	10,777	10,751	26	2.8	Amphoe Khao Wong	
ในเขตเทศบาล	12,782	6,155	6,627	12,372	5,930	6,441	411	225	186	4,354	4,337	17	2.9	Municipal area	
นอกเขตเทศบาล	18,116	9,017	9,098	18,076	8,979	9,097	40	39	1	6,423	6,414	9	2.8	Non-municipal area	

ตารางที่ 1 ประชากร จำแนกตามเพศ ครัวเรือน จำแนกตามประเภทของครัวเรือน อำเภอ และเขตการปกครอง (ต่อ)

Table 1 Population by sex, household by type of households, amphoe and area (Contd)

อำเภอ และเขตการปกครอง	ประชากร			ประชากรในครัวเรือนส่วนบุคคล			ประชากรในครัวเรือนกลุ่มบุคคล			จำนวนครัวเรือน			จำนวนประชากร เฉลี่ยต่อครัวเรือน ส่วนบุคคล	Amphoe and area
	Population			Population in private households			Population in collective households			Number of households				
	รวม	ชาย	หญิง	รวม	ชาย	หญิง	รวม	ชาย	หญิง	รวม	ส่วนบุคคล	กลุ่มบุคคล		
Total	Male	Female	Total	Male	Female	Total	Male	Female	Total	Private households	Collective households	Population per private household		
อำเภอยางตลาด	105,177	51,132	54,045	103,743	50,039	53,703	1,434	1,093	342	30,191	30,022	169	3.5	Amphoe Yang Talat
ในเขตเทศบาล	51,852	25,090	26,762	50,835	24,345	26,491	1,017	745	271	14,012	13,924	88	3.7	Municipal area
นอกเขตเทศบาล	53,325	26,042	27,283	52,907	25,695	27,213	418	347	70	16,179	16,098	81	3.3	Non-municipal area
อำเภอห้วยเม็ก	44,022	21,534	22,489	43,708	21,233	22,475	314	301	13	11,914	11,852	62	3.7	Amphoe Huai Mek
ในเขตเทศบาล	18,165	8,797	9,368	17,995	8,634	9,361	170	163	7	4,711	4,684	27	3.8	Municipal area
นอกเขตเทศบาล	25,857	12,737	13,121	25,713	12,599	13,114	145	138	6	7,203	7,168	35	3.6	Non-municipal area
อำเภอสหัสขันธ์	31,916	15,614	16,302	31,663	15,365	16,299	253	249	4	9,656	9,589	67	3.3	Amphoe Sahatsakhan
ในเขตเทศบาล	22,561	11,059	11,502	22,382	10,881	11,501	179	178	1	6,884	6,841	43	3.3	Municipal area
นอกเขตเทศบาล	9,355	4,555	4,800	9,281	4,484	4,798	73	71	2	2,772	2,748	24	3.4	Non-municipal area
อำเภอลำมั่ง	40,793	20,279	20,514	40,654	20,142	20,511	140	137	2	11,890	11,838	52	3.4	Amphoe Kham Muang
ในเขตเทศบาล	17,713	8,742	8,971	17,660	8,692	8,968	53	50	2	5,303	5,287	16	3.3	Municipal area
นอกเขตเทศบาล	23,080	11,537	11,543	22,994	11,451	11,543	87	87	-	6,587	6,551	36	3.5	Non-municipal area
อำเภอท่าคันโท	29,857	14,589	15,268	29,684	14,441	15,243	174	148	26	8,368	8,333	35	3.6	Amphoe Tha Khantho
ในเขตเทศบาล	26,141	12,769	13,372	26,005	12,653	13,352	136	116	21	7,382	7,355	27	3.5	Municipal area
นอกเขตเทศบาล	3,716	1,820	1,896	3,679	1,787	1,891	37	33	5	986	978	8	3.8	Non-municipal area
อำเภอหนองกุงศรี	52,296	25,696	26,600	51,884	25,291	26,592	412	405	7	15,859	15,804	55	3.3	Amphoe Nong Kung Si
ในเขตเทศบาล	24,180	11,820	12,360	23,899	11,541	12,358	281	279	2	7,269	7,244	25	3.3	Municipal area
นอกเขตเทศบาล	28,116	13,876	14,240	27,985	13,750	14,235	131	126	5	8,590	8,560	30	3.3	Non-municipal area
อำเภอสมเด็จ	51,125	25,144	25,981	50,743	24,816	25,927	382	328	55	13,192	13,105	87	3.9	Amphoe Somdet
ในเขตเทศบาล	6,556	3,161	3,395	6,521	3,136	3,384	35	24	11	2,146	2,135	11	3.1	Municipal area
นอกเขตเทศบาล	44,569	21,983	22,587	44,222	21,680	22,542	347	303	44	11,046	10,970	76	4.0	Non-municipal area

ตารางที่ 1 ประชากร จำแนกตามเพศ ครัวเรือน จำแนกตามประเภทของครัวเรือน อำเภอ และเขตการปกครอง (ต่อ)

Table 1 Population by sex, household by type of households, amphoe and area (Contd)

อำเภอ และเขตการปกครอง	ประชากร			ประชากรในครัวเรือนส่วนบุคคล			ประชากรในครัวเรือนกลุ่มบุคคล			จำนวนครัวเรือน			จำนวนประชากร เฉลี่ยต่อครัวเรือน ส่วนบุคคล	Amphoe and area
	Population			Population in private households			Population in collective households			Number of households				
	รวม	ชาย	หญิง	รวม	ชาย	หญิง	รวม	ชาย	หญิง	รวม	ส่วนบุคคล	กลุ่มบุคคล		
Total	Male	Female	Total	Male	Female	Total	Male	Female	Total	Private households	Collective households			
อำเภอห้วยผึ้ง	26,711	12,958	13,753	26,501	12,761	13,740	209	197	13	7,041	7,003	38	3.8	Amphoe Huai Phueng
ในเขตเทศบาล	19,094	9,294	9,800	18,946	9,158	9,788	148	135	13	4,841	4,819	22	3.9	Municipal area
นอกเขตเทศบาล	7,617	3,664	3,953	7,556	3,603	3,953	61	61	-	2,200	2,184	16	3.5	Non-municipal area
อำเภอสามชัย	21,773	11,063	10,710	21,619	10,913	10,706	154	150	4	6,085	6,042	43	3.6	Amphoe Sam Chai
ในเขตเทศบาล	-	-	-	-	-	-	-	-	-	-	-	-	-	Municipal area
นอกเขตเทศบาล	21,773	11,063	10,710	21,619	10,913	10,706	154	150	4	6,085	6,042	43	3.6	Non-municipal area
อำเภอนาคู	26,199	12,874	13,326	26,062	12,749	13,313	137	125	12	8,380	8,342	38	3.1	Amphoe Na Khu
ในเขตเทศบาล	4,767	2,327	2,440	4,726	2,295	2,431	41	32	9	1,630	1,619	11	2.9	Municipal area
นอกเขตเทศบาล	21,432	10,547	10,886	21,336	10,454	10,882	96	93	3	6,750	6,723	27	3.2	Non-municipal area
อำเภอคอนจาน	20,676	10,037	10,639	20,546	9,915	10,631	129	121	8	6,118	6,084	34	3.4	Amphoe Don Chan
ในเขตเทศบาล	9,324	4,478	4,846	9,269	4,425	4,845	54	53	1	2,812	2,801	11	3.3	Municipal area
นอกเขตเทศบาล	11,352	5,559	5,793	11,277	5,491	5,786	75	68	7	3,306	3,283	23	3.4	Non-municipal area
อำเภอเมืองชัย	23,731	11,643	12,088	23,542	11,460	12,082	189	182	6	6,803	6,748	55	3.5	Amphoe Khong Chai
ในเขตเทศบาล	5,749	2,776	2,973	5,701	2,728	2,973	48	48	-	1,634	1,618	16	3.5	Municipal area
นอกเขตเทศบาล	17,982	8,867	9,115	17,841	8,732	9,109	141	134	6	5,169	5,130	39	3.5	Non-municipal area

ตารางที่ 2 ประชากร จำแนกตามอายุรายปี เพศ และเขตการปกครอง

Table 2 Population by single year of age, sex and area

อายุรายปี	ประชากร Population			ในเขตเทศบาล Municipal area			นอกเขตเทศบาล Non-municipal area			Single year of age
	รวม Total	ชาย Male	หญิง Female	รวม Total	ชาย Male	หญิง Female	รวม Total	ชาย Male	หญิง Female	
ยอดรวม	824,534	403,666	420,868	428,935	208,862	220,073	395,599	194,804	200,795	Total
ส่วนร้อย	100.0	49.0	51.0	100.0	48.7	51.3	100.0	49.2	50.8	Percent
ต่ำกว่า 1	9,701	4,993	4,708	4,858	2,496	2,362	4,843	2,497	2,346	Under 1
1	9,931	5,062	4,869	4,897	2,480	2,417	5,034	2,582	2,452	1
2	10,806	5,563	5,243	5,357	2,771	2,586	5,449	2,792	2,657	2
3	11,570	5,939	5,631	5,814	2,970	2,844	5,756	2,969	2,787	3
4	11,440	5,877	5,563	5,709	2,961	2,749	5,730	2,916	2,814	4
5	11,974	6,238	5,736	5,993	3,054	2,939	5,981	3,184	2,797	5
6	11,893	6,128	5,765	6,049	3,175	2,874	5,844	2,953	2,891	6
7	11,624	6,011	5,613	5,949	3,081	2,868	5,675	2,930	2,745	7
8	11,942	6,211	5,730	6,129	3,203	2,926	5,813	3,009	2,804	8
9	12,268	6,288	5,980	6,221	3,172	3,049	6,048	3,116	2,932	9
10	13,201	6,814	6,387	6,690	3,481	3,210	6,511	3,334	3,177	10
11	13,621	7,097	6,524	6,871	3,568	3,303	6,750	3,529	3,221	11
12	14,537	7,370	7,167	7,538	3,840	3,698	6,999	3,530	3,469	12
13	15,306	7,738	7,568	7,956	4,004	3,953	7,350	3,735	3,615	13
14	15,403	7,798	7,604	8,144	4,179	3,965	7,259	3,620	3,639	14
15	14,310	7,225	7,085	7,383	3,764	3,619	6,927	3,461	3,466	15
16	13,598	6,726	6,872	7,159	3,530	3,628	6,439	3,196	3,244	16
17	13,325	6,612	6,713	7,094	3,481	3,613	6,231	3,131	3,100	17
18	12,021	6,043	5,977	6,616	3,262	3,355	5,404	2,782	2,623	18
19	8,930	4,775	4,155	5,130	2,682	2,448	3,799	2,093	1,707	19
20	8,239	4,305	3,935	4,718	2,418	2,300	3,522	1,887	1,635	20
21	7,530	3,800	3,730	4,458	2,245	2,213	3,072	1,555	1,517	21
22	7,288	3,620	3,668	4,094	1,999	2,095	3,195	1,621	1,574	22
23	7,478	3,780	3,698	4,128	2,044	2,085	3,350	1,737	1,613	23
24	7,291	3,706	3,585	4,050	2,013	2,037	3,241	1,693	1,549	24
25	7,745	3,919	3,827	4,221	2,093	2,128	3,525	1,826	1,699	25
26	7,625	3,890	3,735	4,164	2,149	2,015	3,461	1,741	1,720	26
27	7,749	3,922	3,827	4,246	2,126	2,119	3,504	1,796	1,708	27
28	8,329	4,110	4,218	4,441	2,155	2,286	3,887	1,955	1,932	28
29	8,448	4,088	4,361	4,596	2,191	2,406	3,852	1,897	1,955	29
30	9,462	4,644	4,818	5,224	2,547	2,676	4,239	2,097	2,141	30
31	9,231	4,490	4,741	4,938	2,404	2,534	4,294	2,086	2,207	31

ตารางที่ 2 ประชากร จำแนกตามอายุรายปี เพศ และเขตการปกครอง (ต่อ)
 Table 2 Population by single year of age, sex and area (Contd.)

อายุรายปี	ประชากร Population			ในเขตเทศบาล Municipal area			นอกเขตเทศบาล Non-municipal area			Single year of age
	รวม Total	ชาย Male	หญิง Female	รวม Total	ชาย Male	หญิง Female	รวม Total	ชาย Male	หญิง Female	
32	9,736	4,645	5,091	5,177	2,466	2,710	4,559	2,178	2,381	32
33	11,153	5,361	5,792	5,915	2,809	3,106	5,238	2,553	2,685	33
34	11,209	5,290	5,919	5,886	2,746	3,140	5,322	2,544	2,779	34
35	12,800	6,126	6,674	6,582	3,110	3,472	6,217	3,016	3,201	35
36	13,193	6,368	6,826	6,874	3,251	3,623	6,320	3,117	3,203	36
37	13,668	6,528	7,140	7,009	3,312	3,696	6,659	3,216	3,444	37
38	14,606	7,010	7,596	7,536	3,539	3,998	7,070	3,472	3,599	38
39	15,279	7,301	7,978	7,805	3,723	4,082	7,474	3,578	3,897	39
40	15,989	7,716	8,273	8,230	3,978	4,252	7,758	3,737	4,021	40
41	15,381	7,381	8,000	7,894	3,836	4,058	7,487	3,545	3,942	41
42	16,354	7,834	8,520	8,646	4,109	4,538	7,708	3,726	3,982	42
43	15,274	7,513	7,762	7,799	3,856	3,943	7,476	3,657	3,819	43
44	14,865	7,271	7,594	7,719	3,706	4,013	7,146	3,565	3,581	44
45	15,205	7,513	7,693	7,985	3,945	4,040	7,221	3,567	3,653	45
46	14,116	6,853	7,264	7,300	3,514	3,786	6,816	3,338	3,478	46
47	13,783	6,768	7,015	7,066	3,414	3,652	6,718	3,354	3,364	47
48	13,665	6,706	6,959	7,174	3,567	3,607	6,491	3,140	3,351	48
49	12,907	6,271	6,636	6,714	3,262	3,452	6,193	3,009	3,184	49
50	13,462	6,610	6,852	6,925	3,312	3,613	6,538	3,298	3,239	50
51	12,114	6,015	6,099	6,428	3,154	3,274	5,686	2,861	2,825	51
52	12,080	5,848	6,232	6,218	3,009	3,209	5,862	2,839	3,023	52
53	12,256	6,074	6,182	6,232	3,076	3,156	6,024	2,998	3,026	53
54	11,922	5,813	6,109	6,128	3,012	3,116	5,794	2,801	2,993	54
55	11,515	5,557	5,959	5,912	2,841	3,072	5,603	2,716	2,887	55
56	10,358	4,978	5,380	5,461	2,587	2,874	4,898	2,391	2,506	56
57	10,150	4,832	5,318	5,153	2,468	2,685	4,997	2,364	2,633	57
58	9,849	4,668	5,180	5,088	2,390	2,698	4,761	2,278	2,483	58
59	9,531	4,557	4,974	4,811	2,246	2,565	4,720	2,311	2,409	59
60	9,811	4,578	5,233	5,111	2,355	2,756	4,700	2,223	2,477	60
61	8,695	4,158	4,537	4,418	2,059	2,359	4,277	2,099	2,178	61
62	8,682	4,232	4,450	4,475	2,111	2,364	4,207	2,121	2,086	62
63	8,402	3,956	4,446	4,302	2,039	2,263	4,100	1,917	2,183	63
64	7,261	3,434	3,827	3,711	1,763	1,948	3,550	1,671	1,879	64
65	7,098	3,348	3,749	3,714	1,779	1,935	3,384	1,569	1,815	65
66	6,547	3,010	3,537	3,327	1,541	1,786	3,220	1,469	1,751	66

ตารางที่ 2 ประชากร จำแนกตามอายุรายปี เพศ และเขตการปกครอง (ต่อ)
 Table 2 Population by single year of age, sex and area (Contd.)

อายุรายปี	ประชากร Population			ในเขตเทศบาล Municipal area			นอกเขตเทศบาล Non-municipal area			Single year of age
	รวม Total	ชาย Male	หญิง Female	รวม Total	ชาย Male	หญิง Female	รวม Total	ชาย Male	หญิง Female	
67	5,692	2,650	3,042	2,838	1,292	1,546	2,854	1,358	1,496	67
68	5,753	2,693	3,060	2,960	1,374	1,586	2,793	1,319	1,474	68
69	4,869	2,219	2,650	2,549	1,144	1,405	2,320	1,075	1,245	69
70	4,646	2,071	2,575	2,385	1,044	1,341	2,260	1,026	1,234	70
71	4,264	1,902	2,362	2,172	962	1,210	2,092	940	1,151	71
72	4,197	1,816	2,381	2,162	948	1,215	2,035	869	1,166	72
73	3,707	1,500	2,207	1,843	721	1,122	1,864	779	1,085	73
74	3,524	1,463	2,061	1,767	736	1,031	1,757	727	1,029	74
75	2,931	1,235	1,696	1,394	580	814	1,537	655	881	75
76	3,035	1,284	1,750	1,543	647	896	1,492	638	854	76
77	2,793	1,173	1,621	1,446	617	829	1,347	556	792	77
78	2,824	1,186	1,638	1,451	598	853	1,373	588	785	78
79	2,081	910	1,171	1,032	472	560	1,050	438	611	79
80	1,894	782	1,112	973	400	573	922	382	539	80
81	1,495	654	841	722	316	406	773	339	435	81
82	1,548	644	904	823	310	513	725	333	392	82
83	1,286	491	795	666	241	425	619	249	370	83
84	1,103	463	640	559	236	322	545	227	318	84
85	736	309	427	396	173	224	340	137	203	85
86	701	274	427	365	127	238	337	147	189	86
87	639	262	377	329	140	190	309	122	187	87
88	441	172	270	198	75	123	243	96	147	88
89	440	163	277	218	70	148	221	92	129	89
90	328	138	190	168	70	99	160	68	92	90
91	182	65	117	86	32	55	96	33	63	91
92	174	71	103	90	36	53	85	35	50	92
93	111	37	74	55	17	38	56	20	35	93
94	123	49	74	54	23	31	68	26	42	94
95	65	25	40	34	14	21	31	11	20	95
96	72	21	51	28	10	19	44	11	33	96
97	49	16	33	22	7	14	27	9	19	97
98	36	11	25	21	5	16	15	7	9	98
99	21	2	18	11	1	10	10	1	9	99
100	15	5	10	6	3	4	9	3	6	100
101	9	5	4	4	4	-	5	1	4	101

ตารางที่ 2 ประชากร จำแนกตามอายุรายปี เพศ และเขตการปกครอง (ต่อ)
 Table 2 Population by single year of age, sex and area (Contd.)

อายุรายปี	ประชากร Population			ในเขตเทศบาล Municipal area			นอกเขตเทศบาล Non-municipal area			Single year of age
	รวม Total	ชาย Male	หญิง Female	รวม Total	ชาย Male	หญิง Female	รวม Total	ชาย Male	หญิง Female	
102	8	1	6	2	-	2	5	1	4	102
103	1	1	-	1	1	-	-	-	-	103
104	4	1	3	1	-	1	3	1	1	104
105	2	1	1	1	-	1	1	1	-	105
106	1	-	1	-	-	-	1	-	1	106
107	5	-	5	3	-	3	3	-	3	107
108	1	-	1	1	-	1	-	-	-	108
109	-	-	-	-	-	-	-	-	-	109
110	-	-	-	-	-	-	-	-	-	110
111	-	-	-	-	-	-	-	-	-	111
112	-	-	-	-	-	-	-	-	-	112
113	-	-	-	-	-	-	-	-	-	113
114	-	-	-	-	-	-	-	-	-	114
115	-	-	-	-	-	-	-	-	-	115
116	-	-	-	-	-	-	-	-	-	116
117	-	-	-	-	-	-	-	-	-	117
118	-	-	-	-	-	-	-	-	-	118
119	-	-	-	-	-	-	-	-	-	119
120 ขึ้นไป	-	-	-	-	-	-	-	-	-	120 and over

1/ Including room in office

ตารางที่ 3 ประชากร จำแนกตามกลุ่มอายุ เพศ อำเภอ และเขตการปกครอง (ต่อ)

Table 3 Population by age group, sex, amphoe and area (Contd.)

กลุ่มอายุ และอำเภอ	ประชากร Population			ร้อยละ Percentage			ในเขตเทศบาล Municipal area			นอกเขตเทศบาล Non-municipal area			Age group and amphoe	
	รวม	ชาย	หญิง	รวม	ชาย	หญิง	รวม	ชาย	หญิง	รวม	ชาย	หญิง		
	Total	Male	Female	Total	Male	Female	Total	Male	Female	Total	Male	Female		
อำเภอนาคู	26,199	12,874	13,326	100.0	100.0	100.0	4,767	2,327	2,440	21,432	10,547	10,886	Amphoe	Na Khu
0 - 4	1,599	874	725	6.1	6.8	5.4	241	138	103	1,357	736	621		0 - 4
5 - 9	1,738	886	852	6.6	6.9	6.4	267	136	131	1,471	750	720		5 - 9
10 - 14	2,059	1,054	1,005	7.9	8.2	7.5	390	194	196	1,669	859	809		10 - 14
15 - 19	1,713	827	886	6.5	6.4	6.6	274	145	128	1,439	681	758		15 - 19
20 - 24	937	421	516	3.6	3.3	3.9	259	94	164	679	327	352		20 - 24
25 - 29	993	475	518	3.8	3.7	3.9	166	95	71	827	380	448		25 - 29
30 - 34	1,348	611	738	5.1	4.7	5.5	261	100	160	1,088	511	577		30 - 34
35 - 39	2,170	1,075	1,095	8.3	8.4	8.2	421	194	227	1,749	881	868		35 - 39
40 - 44	2,544	1,229	1,315	9.7	9.5	9.9	440	233	207	2,104	996	1,108		40 - 44
45 - 49	2,443	1,197	1,246	9.3	9.3	9.4	417	185	232	2,027	1,012	1,015		45 - 49
50 - 54	2,164	1,105	1,059	8.3	8.6	7.9	394	208	186	1,770	897	873		50 - 54
55 - 59	1,738	853	885	6.6	6.6	6.6	310	155	154	1,428	698	731		55 - 59
60 - 64	1,565	769	796	6	6	6	304	148	156	1,261	621	640		60 - 64
65 - 69	1,162	564	597	4.4	4.4	4.5	214	102	111	948	462	486		65 - 69
70 - 74	896	422	474	3.4	3.3	3.6	181	85	96	715	337	378		70 - 74
75 - 79	639	296	343	2.4	2.3	2.6	146	75	72	493	221	272		75 - 79
80 - 84	281	125	157	1.1	1	1.2	46	20	26	235	104	131		80 - 84
85 - 89	140	58	82	0.5	0.5	0.6	22	10	12	118	48	70		85 - 89
90 - 94	56	30	25	0.2	0.2	0.2	11	7	4	44	23	21		90 - 94
95 - 99	13	2	11	0.1	-	0.1	3	-	3	10	2	8		95 - 99
100 - 104	-	-	-	-	-	-	-	-	-	-	-	-		100 - 104
105 - 109	-	-	-	-	-	-	-	-	-	-	-	-		105 - 109
110 ขึ้นไป	-	-	-	-	-	-	-	-	-	-	-	-		110 and over

ตารางที่ 5 ประชากร จำแนกตามสัญชาติ เพศ และเขตการปกครอง

Table 5 Population by nationality, sex and area

สัญชาติ	ประชากร Population			ในเขตเทศบาล Municipal area			นอกเขตเทศบาล Non-municipal area			Nationality
	รวม Total	ชาย Male	หญิง Female	รวม Total	ชาย Male	หญิง Female	รวม Total	ชาย Male	หญิง Female	
ยอดรวม	824,534	403,666	420,868	428,935	208,862	220,073	395,599	194,804	200,795	Total
ไทย	816,401	399,975	416,427	424,540	206,811	217,730	391,861	193,164	198,697	Thailand
เอเชีย	6,580	2,466	4,114	3,456	1,347	2,109	3,124	1,119	2,005	Asia
บังคลาเทศ	-	-	-	-	-	-	-	-	-	Bangladesh
จีน	330	188	142	244	136	108	86	52	34	China
กัมพูชา	216	21	195	58	-	58	157	21	136	Cambodia
ฮ่องกง	-	-	-	-	-	-	-	-	-	Hong Kong
อินเดีย	117	102	15	12	8	4	105	94	11	India
อินโดนีเซีย	-	-	-	-	-	-	-	-	-	Indonesia
อิหร่าน	-	-	-	-	-	-	-	-	-	Iran
ญี่ปุ่น	48	48	-	11	11	-	38	38	-	Japan
ลาว	3,522	795	2,728	1,763	461	1,301	1,760	334	1,426	Lao
พม่า	2,118	1,153	965	1,196	628	568	922	525	397	Myanmar
มาเลเซีย	128	85	43	128	85	43	-	-	-	Malaysia
ปากีสถาน	38	38	-	4	4	-	34	34	-	Pakistan
ฟิลิปปินส์	8	-	8	8	-	8	-	-	-	Philippines
เกาหลีใต้	-	-	-	-	-	-	-	-	-	Republic of Korea
สิงคโปร์	-	-	-	-	-	-	-	-	-	Singapore
ไต้หวัน	12	-	12	12	-	12	-	-	-	Taiwan
เวียดนาม	30	22	8	8	-	8	22	22	-	Vietnam
อื่น ๆ	15	15	-	15	15	-	-	-	-	Others
อเมริกา	104	85	20	78	58	20	26	26	-	America
เม็กซิโก	-	-	-	-	-	-	-	-	-	Mexico
บราซิล	-	-	-	-	-	-	-	-	-	Brazil
แคนาดา	38	18	20	28	8	20	9	9	-	Canada
สหรัฐอเมริกา	59	59	-	42	42	-	17	17	-	U.S.A.
อื่น ๆ	8	8	-	8	8	-	-	-	-	Others

ตารางที่ 5 ประชากร จำแนกตามสัญชาติ เพศ และเขตการปกครอง (ต่อ)

Table 5 Population by nationality, sex and area (Contd.)

สัญชาติ	ประชากร Population			ในเขตเทศบาล Municipal area			นอกเขตเทศบาล Non-municipal area			Nationality
	รวม Total	ชาย Male	หญิง Female	รวม Total	ชาย Male	หญิง Female	รวม Total	ชาย Male	หญิง Female	
ยุโรป	994	903	91	543	471	71	451	432	20	Europe
เดนมาร์ก	13	9	4	1	1	-	12	8	4	Denmark
ฝรั่งเศส	58	58	-	39	39	-	19	19	-	France
ฟินแลนด์	29	29	-	8	8	-	20	20	-	Finland
เยอรมนี	232	232	-	137	137	-	95	95	-	Germany
อิตาลี	105	82	23	23	-	23	82	82	-	Italy
เนเธอร์แลนด์	67	51	16	55	39	16	11	11	-	Netherlands
นอร์เวย์	74	70	4	44	40	4	30	30	-	Norway
รัสเซีย	-	-	-	-	-	-	-	-	-	Russian Fedreation
สวิตเซอร์แลนด์	55	55	-	21	21	-	33	33	-	Switzerland
สวีเดน	65	65	-	17	17	-	48	48	-	Sweden
สหราชอาณาจักร	131	131	-	114	114	-	17	17	-	United Kingdom
อื่น ๆ	167	122	44	84	55	29	83	68	16	Others
แปซิฟิก	42	42	-	42	42	-	-	-	-	Pacific
ออสเตรเลีย	8	8	-	8	8	-	-	-	-	Australia
นิวซีแลนด์	34	34	-	34	34	-	-	-	-	New Zealand
อื่น ๆ	-	-	-	-	-	-	-	-	-	Others
แอฟริกา	14	-	14	-	-	-	14	-	14	Africa
แคเมอรูน	-	-	-	-	-	-	-	-	-	Cameroon
อียิปต์	-	-	-	-	-	-	-	-	-	Egypt
ไนจีเรีย	-	-	-	-	-	-	-	-	-	Nigeria
ซูดาน	-	-	-	-	-	-	-	-	-	Sudan
แอฟริกาใต้	-	-	-	-	-	-	-	-	-	South Africa
อื่น ๆ	14	-	14	-	-	-	14	-	14	Others
อื่น ๆ	8	4	4	-	-	-	8	4	4	Others
ไม่ทราบประเทศ	322	150	172	262	125	136	60	25	35	Unknown nationality
ไม่ทราบ	69	41	28	14	7	7	55	34	21	Unknown

ตารางที่ 6 ประชากร จำแนกตามภาษาที่ใช้พูดในครัวเรือน เพศ และเขตการปกครอง

Table 6 Population by usual languages spoken at home, sex and area

ภาษาที่ใช้พูด ในครัวเรือน	ประชากร Population			ในเขตเทศบาล Municipal area			นอกเขตเทศบาล Non-municipal area			Usual languages spoken at home
	รวม	ชาย	หญิง	รวม	ชาย	หญิง	รวม	ชาย	หญิง	
	Total	Male	Female	Total	Male	Female	Total	Male	Female	
ยอดรวม	824,534	403,666	420,868	428,935	208,862	220,073	395,599	194,804	200,795	Total
ภาษาไทยภาษาเดียว	760,019	371,906	388,114	402,459	196,049	206,410	357,561	175,857	181,703	Only Thai Language
ภาษาไทยและภาษาอื่น	60,764	29,955	30,809	25,252	12,239	13,013	35,512	17,716	17,796	Thai and other languages
ภาษาอื่นอย่างเดียว	3,751	1,805	1,946	1,225	574	651	2,526	1,231	1,295	Only other languages
ภาษาอื่นๆ ที่ใช้										Other languages
กระเหรี่ยง	421	222	200	135	76	58	287	145	141	Karen
ไทยจีน/ไทยเลย/ลาวเลย	60,459	29,826	30,634	24,962	12,203	12,759	35,497	17,623	17,875	Thai-kueng
ลาวครั่ง/ลาวซี้ครั่ง	177	75	102	140	57	83	37	18	19	Lao-krung
ม้ง/แม้ว	6	2	4	-	-	-	6	2	4	Hmong/Mea
ภาษาถิ่น	15	8	7	13	7	6	3	1	1	Local languages
ภาษาพื้นเมืองและชาวเขาอื่นๆ	548	283	265	-	-	-	548	283	265	Dialect and others in Thailand
จีน	16	2	13	16	2	13	-	-	-	Chinese
เวียดนาม/ญวน/แกว	7	5	2	-	-	-	7	5	2	Vietnam
ลาว	120	-	120	120	-	120	-	-	-	Lao
ญี่ปุ่น	11	9	1	-	-	-	11	9	1	Japanese
เบงกาลี/บังกาลี	67	46	22	-	-	-	67	46	22	Bengali/Banca Lee/Bangladesh
อังกฤษ	1,654	816	837	334	160	174	1,319	656	663	English
เยอรมัน	84	79	5	13	11	2	71	68	2	German
สเปน	4	1	2	-	-	-	4	1	2	Spanish
โปแลนด์ (โปแลนด์)	5	2	5	5	2	2	-	-	-	Polish
รัสเซีย	1	1	-	-	-	-	1	1	-	Russian
สวีดิช	11	4	7	1	-	1	10	4	6	Swedish
คิวบัน	5	3	1	5	3	1	-	-	-	Cuban

ตารางที่ 7 ประชากรอายุ 3 ปีขึ้นไป จำแนกตามระดับชั้นที่กำลังเรียน กลุ่มอายุ เพศ และเขตการปกครอง (ต่อ)

Table 7 Population 3 years of age and over by educational attendance, age group, sex and area (Contd.)

พื้นที่กำลังเรียน เพศ และเขตการปกครอง	รวม Total	กลุ่มอายุ Age group																Educational attendance, sex and area
		3 - 5	6 - 11	12 - 14	15 - 17	18 - 21	22 - 24	25 - 29	30 - 34	35 - 39	40 - 44	45 - 49	50 - 54	55 - 59	60 - 64	65 - 69	70 ขึ้นไป and over	
ระดับอุดมศึกษา (สามัญ)	8,022	-	-	-	35	3,783	1,706	780	459	399	370	236	173	49	13	8	11	Higher level (General)
อนุปริญญา	110	-	-	-	2	76	13	5	5	2	1	3	-	-	-	3	-	Diploma level
ปริญญาตรี	6,713	-	-	-	33	3,704	1,566	523	275	217	209	98	55	22	6	3	2	Graduate level
ปีที่ 1	1,831	-	-	-	33	1,315	122	133	80	57	47	18	16	8	1	-	-	1 st year
ปีที่ 2	1,093	-	-	-	-	629	208	89	48	46	38	22	6	4	2	-	-	2 nd year
ปีที่ 3	2,206	-	-	-	-	1,442	424	129	66	49	51	24	13	6	1	-	-	3 rd year
ปีที่ 4	1,522	-	-	-	-	315	764	166	80	62	71	34	20	5	1	3	2	4 th year
ปีที่ 5	60	-	-	-	-	2	48	6	-	2	1	-	-	-	-	-	-	5 th year
ปีที่ 6	-	-	-	-	-	-	-	-	-	-	-	-	-	-	-	-	-	6 th year
ไม่ทราบ	-	-	-	-	-	-	-	-	-	-	-	-	-	-	-	-	-	Unknown
สูงกว่าปริญญาตรี	196	-	-	-	-	2	50	59	17	23	16	9	5	4	5	-	6	Upper higher level
ปริญญาโท	930	-	-	-	-	1	71	187	157	141	132	114	100	21	2	1	1	Master degree
สูงกว่าปริญญาโท	12	-	-	-	-	-	4	1	-	1	1	1	3	-	-	-	-	Upper master degree
ปริญญาเอก	58	-	-	-	-	-	1	4	5	14	10	11	10	1	-	1	1	Doctorate degree
สูงกว่าปริญญาเอก/ แพทย์เฉพาะทาง	2	-	-	-	-	-	-	1	-	-	1	-	-	-	-	-	-	Upper doctorate degree/ Special doctor
ระดับอุดมศึกษา (อาชีวศึกษา)	5,153	-	-	-	118	4,469	306	141	57	27	16	13	2	1	2	-	1	Higher level (Vocational)
ต่ำกว่าอนุปริญญา	61	-	-	-	13	48	-	-	-	-	-	-	-	-	-	-	-	Lower diploma level
อนุปริญญา	5,092	-	-	-	105	4,421	306	141	57	27	16	13	2	1	2	-	1	Diploma level
การศึกษาทางศาสนา	214	-	-	13	14	7	3	24	21	34	19	16	15	15	7	10	17	Religious education
แผนกธรรม	183	-	-	7	8	1	3	21	18	34	17	16	15	13	6	7	16	Dharma
แผนกบาลี	30	-	-	6	6	6	-	3	2	-	1	-	-	1	1	3	1	Pali
ปอเนาะ	1	-	-	-	-	-	-	-	-	-	1	-	-	-	-	-	-	Pondok
การศึกษาอื่น ๆ	36	-	-	-	-	-	4	7	4	5	4	1	3	3	1	1	4	Others education
ไม่ทราบระดับการศึกษา	1,679	-	-	-	192	448	124	132	124	172	112	134	56	50	45	30	59	Unknown level of Ed.
ไม่ทราบ	1,871	1,370	329	145	8	10	1	4	-	1	1	2	-	-	-	-	-	Unknown

ตารางที่ 7 ประชากรอายุ 3 ปีขึ้นไป จำแนกตามระดับชั้นที่กำลังเรียน กลุ่มอายุ เพศ และเขตการปกครอง (ต่อ)

Table 7 Population 3 years of age and over by educational attendance, age group, sex and area (Contd.)

พื้นที่กำลังเรียน เพศ และเขตการปกครอง	รวม Total	กลุ่มอายุ Age group																Educational attendance, sex and area
		3 - 5	6 - 11	12 - 14	15 - 17	18 - 21	22 - 24	25 - 29	30 - 34	35 - 39	40 - 44	45 - 49	50 - 54	55 - 59	60 - 64	65 - 69	70 ขึ้นไป and over	
ระดับอุดมศึกษา (สามัญ)	3,577	-	-	-	12	1,573	750	365	214	200	180	123	103	35	8	6	9	Higher level (General)
อนุปริญญา	56	-	-	-	1	32	7	4	4	2	1	3	-	-	-	3	-	Diploma level
ปริญญาตรี	2,957	-	-	-	10	1,541	698	249	119	121	104	51	41	16	5	1	1	Graduate level
ปีที่ 1	833	-	-	-	10	590	60	49	33	29	30	10	14	6	1	-	-	1 st year
ปีที่ 2	478	-	-	-	-	267	67	44	25	30	22	16	3	3	1	-	-	2 nd year
ปีที่ 3	990	-	-	-	-	569	241	73	22	27	29	12	10	6	1	-	-	3 rd year
ปีที่ 4	631	-	-	-	-	113	310	81	39	35	23	13	14	1	1	1	1	4 th year
ปีที่ 5	25	-	-	-	-	1	20	2	-	1	-	-	-	-	-	-	-	5 th year
ปีที่ 6	-	-	-	-	-	-	-	-	-	-	-	-	-	-	-	-	-	6 th year
ไม่ทราบ	-	-	-	-	-	-	-	-	-	-	-	-	-	-	-	-	-	Unknown
สูงกว่าปริญญาตรี	76	-	-	-	-	-	10	24	5	13	8	4	3	4	1	-	5	Upper higher level
ปริญญาโท	445	-	-	-	-	-	32	84	85	57	62	56	50	15	2	1	1	Master degree
สูงกว่าปริญญาโท	6	-	-	-	-	-	1	1	-	1	-	-	1	-	-	-	-	Upper master degree
ปริญญาเอก	36	-	-	-	-	-	1	2	1	6	5	9	9	-	-	1	1	Doctorate degree
สูงกว่าปริญญาเอก/ แพทย์เฉพาะทาง	1	-	-	-	-	-	-	1	-	-	-	-	-	-	-	-	-	Upper doctorate degree/ Special doctor
ระดับอุดมศึกษา (อาชีวศึกษา)	2,684	-	-	-	57	2,317	173	66	31	16	13	6	2	1	2	-	-	Higher level (Vocational)
ต่ำกว่าอนุปริญญา	22	-	-	-	4	18	-	-	-	-	-	-	-	-	-	-	-	Lower diploma level
อนุปริญญา	2,663	-	-	-	53	2,299	173	66	31	16	13	6	2	1	2	-	-	Diploma level
การศึกษาทางศาสนา	213	-	-	13	14	6	3	24	21	34	19	16	15	15	7	10	17	Religious education
แผนกธรรม	183	-	-	7	8	1	3	21	18	34	17	16	15	13	6	7	16	Dharma
แผนกบาลี	29	-	-	6	6	5	-	3	2	-	1	-	-	1	1	3	1	Pali
ปอเนาะ	1	-	-	-	-	-	-	-	-	-	1	-	-	-	-	-	-	Pondok
การศึกษาอื่น ๆ	15	-	-	-	-	-	1	3	1	2	1	-	1	1	-	-	4	Others education
ไม่ทราบระดับการศึกษา	882	-	-	-	99	254	68	75	67	68	41	91	32	24	24	11	28	Unknown level of Ed.
ไม่ทราบ	1,004	736	181	78	1	2	-	-	-	1	1	2	-	-	-	-	-	Unknown

ตารางที่ 7 ประชากรอายุ 3 ปีขึ้นไป จำแนกตามระดับชั้นที่กำลังเรียน กลุ่มอายุ เพศ และเขตการปกครอง (ต่อ)

Table 7 Population 3 years of age and over by educational attendance, age group, sex and area (Contd.)

พื้นที่กำลังเรียน เพศ และเขตการปกครอง	รวม Total	กลุ่มอายุ Age group																Educational attendance, sex and area
		3 - 5	6 - 11	12 - 14	15 - 17	18 - 21	22 - 24	25 - 29	30 - 34	35 - 39	40 - 44	45 - 49	50 - 54	55 - 59	60 - 64	65 - 69	70 ขึ้นไป and over	
ระดับอุดมศึกษา (สามัญ)	5,769	-	-	-	25	2,991	1,282	497	254	228	202	143	108	21	7	5	5	Higher level (General)
อนุปริญญา	63	-	-	-	1	46	6	2	4	2	-	-	-	-	-	1	-	Diploma level
ปริญญาตรี	4,932	-	-	-	24	2,943	1,187	319	142	118	116	47	24	5	3	1	2	Graduate level
ปีที่ 1	1,266	-	-	-	24	965	86	77	41	30	23	11	6	1	1	-	-	1 st year
ปีที่ 2	671	-	-	-	-	427	107	49	28	22	24	10	4	-	-	-	-	2 nd year
ปีที่ 3	1,825	-	-	-	-	1,279	360	77	35	28	24	12	8	-	1	-	-	3 rd year
ปีที่ 4	1,124	-	-	-	-	269	597	110	38	36	43	15	6	4	1	1	2	4 th year
ปีที่ 5	46	-	-	-	-	2	37	5	-	1	1	-	-	-	-	-	-	5 th year
ปีที่ 6	-	-	-	-	-	-	-	-	-	-	-	-	-	-	-	-	-	6 th year
ไม่ทราบ	-	-	-	-	-	-	-	-	-	-	-	-	-	-	-	-	-	Unknown
สูงกว่าปริญญาตรี	110	-	-	-	-	1	32	33	11	12	4	8	1	1	4	-	3	Upper higher level
ปริญญาโท	610	-	-	-	-	1	54	139	92	83	77	78	71	14	-	1	-	Master degree
สูงกว่าปริญญาโท	7	-	-	-	-	-	1	-	-	1	-	1	3	-	-	-	-	Upper master degree
ปริญญาเอก	46	-	-	-	-	-	1	2	5	12	6	8	9	1	-	1	-	Doctorate degree
สูงกว่าปริญญาเอก/ แพทย์เฉพาะทาง	1	-	-	-	-	-	-	1	-	-	-	-	-	-	-	-	-	Upper doctorate degree/ Special doctor
ระดับอุดมศึกษา (อาชีวศึกษา)	3,607	-	-	-	79	3,192	186	80	26	17	12	9	2	1	1	-	1	Higher level (Vocational)
ต่ำกว่าอนุปริญญา	31	-	-	-	2	28	-	-	-	-	-	-	-	-	-	-	-	Lower diploma level
อนุปริญญา	3,576	-	-	-	76	3,163	186	80	26	17	12	9	2	1	1	-	1	Diploma level
การศึกษาทางศาสนา	106	-	-	9	8	6	-	13	6	12	7	9	7	8	6	6	8	Religious education
แผนกธรรม	83	-	-	3	3	-	-	10	6	12	7	9	7	8	6	3	7	Dharma
แผนกบาลี	23	-	-	6	5	6	-	3	-	-	-	-	-	-	-	3	1	Pali
ปอเนาะ	-	-	-	-	-	-	-	-	-	-	-	-	-	-	-	-	-	Pondok
การศึกษาอื่น ๆ	15	-	-	-	-	-	-	1	2	1	4	1	1	1	-	1	1	Others education
ไม่ทราบระดับการศึกษา	919	-	-	-	99	272	72	68	68	62	60	85	35	24	20	19	34	Unknown level of Ed.
ไม่ทราบ	984	702	173	92	4	7	1	2	-	-	1	1	-	-	-	-	-	Unknown

ตารางที่ 7 ประชากรอายุ 3 ปีขึ้นไป จำแนกตามระดับชั้นที่กำลังเรียน กลุ่มอายุ เพศ และเขตการปกครอง (ต่อ)

Table 7 Population 3 years of age and over by educational attendance, age group, sex and area (Contd.)

ชั้นที่กำลังเรียน เพศ และเขตการปกครอง	รวม Total	กลุ่มอายุ Age group																Educational attendance, sex and area
		3 - 5	6 - 11	12 - 14	15 - 17	18 - 21	22 - 24	25 - 29	30 - 34	35 - 39	40 - 44	45 - 49	50 - 54	55 - 59	60 - 64	65 - 69	70 ขึ้นไป and over	
ระดับอุดมศึกษา (สามัญ)	2,609	-	-	-	8	1,263	598	242	125	115	98	75	61	13	3	4	4	Higher level (General)
อนุปริญญา	29	-	-	-	-	18	3	2	2	2	-	-	-	-	-	1	-	Diploma level
ปริญญาตรี	2,225	-	-	-	8	1,245	568	157	68	67	60	27	19	3	3	-	1	Graduate level
ปีที่ 1	579	-	-	-	8	440	44	27	15	14	15	8	5	1	1	-	-	1 st year
ปีที่ 2	321	-	-	-	-	200	42	23	16	18	14	7	1	-	-	-	-	2 nd year
ปีที่ 3	836	-	-	-	-	508	220	48	17	16	14	5	6	-	1	-	-	3 rd year
ปีที่ 4	471	-	-	-	-	96	247	58	20	19	16	6	6	1	1	-	1	4 th year
ปีที่ 5	19	-	-	-	-	1	14	2	-	1	-	-	-	-	-	-	-	5 th year
ปีที่ 6	-	-	-	-	-	-	-	-	-	-	-	-	-	-	-	-	-	6 th year
ไม่ทราบ	-	-	-	-	-	-	-	-	-	-	-	-	-	-	-	-	-	Unknown
สูงกว่าปริญญาตรี	35	-	-	-	-	-	4	12	2	7	1	4	-	1	-	-	3	Upper higher level
ปริญญาโท	288	-	-	-	-	-	23	67	51	31	33	39	34	9	-	1	-	Master degree
สูงกว่าปริญญาโท	3	-	-	-	-	-	-	-	-	1	-	-	1	-	-	-	-	Upper master degree
ปริญญาเอก	28	-	-	-	-	-	1	1	1	6	4	6	7	-	-	1	-	Doctorate degree
สูงกว่าปริญญาเอก/ แพทย์เฉพาะทาง	1	-	-	-	-	-	-	1	-	-	-	-	-	-	-	-	-	Upper doctorate degree/ Special doctor
ระดับอุดมศึกษา (อาชีวศึกษา)	1,800	-	-	-	37	1,572	107	35	18	12	10	4	2	1	1	-	-	Higher level (Vocational)
ต่ำกว่าอนุปริญญา	8	-	-	-	-	8	-	-	-	-	-	-	-	-	-	-	-	Lower diploma level
อนุปริญญา	1,792	-	-	-	37	1,564	107	35	18	12	10	4	2	1	1	-	-	Diploma level
การศึกษาทางศาสนา	105	-	-	9	8	5	-	13	6	12	7	9	7	8	6	6	8	Religious education
แผนกธรรม	83	-	-	3	3	-	-	10	6	12	7	9	7	8	6	3	7	Dharma
แผนกบาลี	22	-	-	6	5	5	-	3	-	-	-	-	-	-	-	3	1	Pali
ปอเนาะ	-	-	-	-	-	-	-	-	-	-	-	-	-	-	-	-	-	Pondok
การศึกษาอื่น ๆ	6	-	-	-	-	-	-	-	1	1	1	-	1	-	-	-	1	Others education
ไม่ทราบระดับการศึกษา	503	-	-	-	58	155	44	30	41	26	25	62	17	10	11	7	17	Unknown level of Ed.
ไม่ทราบ	524	377	91	50	1	2	-	-	-	-	1	1	-	-	-	-	-	Unknown

ตารางที่ 7 ประชากรอายุ 3 ปีขึ้นไป จำแนกตามระดับชั้นที่กำลังเรียน กลุ่มอายุ เพศ และเขตการปกครอง (ต่อ)

Table 7 Population 3 years of age and over by educational attendance, age group, sex and area (Contd.)

ชั้นที่กำลังเรียน เพศ และเขตการปกครอง	รวม Total	กลุ่มอายุ Age group																Educational attendance, sex and area
		3 - 5	6 - 11	12 - 14	15 - 17	18 - 21	22 - 24	25 - 29	30 - 34	35 - 39	40 - 44	45 - 49	50 - 54	55 - 59	60 - 64	65 - 69	70 ขึ้นไป and over	
ระดับอุดมศึกษา (สามัญ)	2,254	-	-	-	10	792	424	283	205	171	168	93	65	27	6	3	6	Higher level (General)
อนุปริญญา	48	-	-	-	1	30	7	3	1	-	1	3	-	-	-	1	-	Diploma level
ปริญญาตรี	1,782	-	-	-	9	761	380	204	133	100	93	51	31	17	2	1	-	Graduate level
ปีที่ 1	566	-	-	-	9	350	36	56	39	27	24	8	10	6	-	-	-	1 st year
ปีที่ 2	423	-	-	-	-	202	101	40	21	24	15	13	2	4	2	-	-	2 nd year
ปีที่ 3	382	-	-	-	-	163	64	52	31	21	27	12	5	6	-	-	-	3 rd year
ปีที่ 4	398	-	-	-	-	46	167	55	42	26	27	19	14	1	-	1	-	4 th year
ปีที่ 5	14	-	-	-	-	-	11	1	-	1	-	-	-	-	-	-	-	5 th year
ปีที่ 6	-	-	-	-	-	-	-	-	-	-	-	-	-	-	-	-	-	6 th year
ไม่ทราบ	-	-	-	-	-	-	-	-	-	-	-	-	-	-	-	-	-	Unknown
สูงกว่าปริญญาตรี	86	-	-	-	-	1	18	25	6	11	12	1	4	3	1	-	4	Upper higher level
ปริญญาโท	319	-	-	-	-	-	16	48	65	58	56	36	29	7	2	-	1	Master degree
สูงกว่าปริญญาโท	5	-	-	-	-	-	2	1	-	-	1	-	-	-	-	-	-	Upper master degree
ปริญญาเอก	12	-	-	-	-	-	-	1	-	3	4	2	1	-	-	-	1	Doctorate degree
สูงกว่าปริญญาเอก/ แพทย์เฉพาะทาง	1	-	-	-	-	-	-	-	-	-	1	-	-	-	-	-	-	Upper doctorate degree/ Special doctor
ระดับอุดมศึกษา (อาชีวศึกษา)	1,546	-	-	-	39	1,277	120	60	31	10	4	4	-	-	1	-	-	Higher level (Vocational)
ต่ำกว่าอนุปริญญา	30	-	-	-	11	19	-	-	-	-	-	-	-	-	-	-	-	Lower diploma level
อนุปริญญา	1,516	-	-	-	28	1,258	120	60	31	10	4	4	-	-	1	-	-	Diploma level
การศึกษาทางศาสนา	109	-	-	4	6	1	3	11	15	22	12	7	8	6	1	4	9	Religious education
แผนกธรรม	100	-	-	4	5	1	3	11	12	22	10	7	8	5	-	4	9	Dharma
แผนกบาลี	7	-	-	-	1	-	-	-	2	-	1	-	-	1	1	-	-	Pali
ปอเนาะ	1	-	-	-	-	-	-	-	-	-	1	-	-	-	-	-	-	Pondok
การศึกษาอื่น ๆ	22	-	-	-	-	-	4	6	1	4	-	-	1	1	1	-	3	Others education
ไม่ทราบระดับการศึกษา	760	-	-	-	92	176	52	64	56	110	52	49	21	26	25	11	26	Unknown level of Ed.
ไม่ทราบ	887	668	156	53	4	2	-	1	-	1	-	1	-	-	-	-	-	Unknown

ตารางที่ 7 ประชากรอายุ 3 ปีขึ้นไป จำแนกตามระดับชั้นที่กำลังเรียน กลุ่มอายุ เพศ และเขตการปกครอง (ต่อ)

Table 7 Population 3 years of age and over by educational attendance, age group, sex and area (Contd.)

ชั้นที่กำลังเรียน เพศ และเขตการปกครอง	รวม Total	กลุ่มอายุ Age group																Educational attendance, sex and area
		3 - 5	6 - 11	12 - 14	15 - 17	18 - 21	22 - 24	25 - 29	30 - 34	35 - 39	40 - 44	45 - 49	50 - 54	55 - 59	60 - 64	65 - 69	70 ขึ้นไป and over	
ระดับอุดมศึกษา (สามัญ)	968	-	-	-	3	310	152	123	89	85	82	47	42	23	5	3	5	Higher level (General)
อนุปริญญา	28	-	-	-	1	14	5	1	1	-	1	3	-	-	-	1	-	Diploma level
ปริญญาตรี	732	-	-	-	2	296	130	91	51	54	44	24	22	14	1	1	-	Graduate level
ปีที่ 1	254	-	-	-	2	151	15	22	18	15	15	1	9	5	-	-	-	1 st year
ปีที่ 2	157	-	-	-	-	67	25	21	9	11	8	9	2	3	1	-	-	2 nd year
ปีที่ 3	155	-	-	-	-	61	21	25	5	11	15	7	4	6	-	-	-	3 rd year
ปีที่ 4	160	-	-	-	-	17	63	23	19	16	6	7	7	-	-	1	-	4 th year
ปีที่ 5	6	-	-	-	-	-	6	-	-	-	-	-	-	-	-	-	-	5 th year
ปีที่ 6	-	-	-	-	-	-	-	-	-	-	-	-	-	-	-	-	-	6 th year
ไม่ทราบ	-	-	-	-	-	-	-	-	-	-	-	-	-	-	-	-	-	Unknown
สูงกว่าปริญญาตรี	41	-	-	-	-	-	6	12	2	6	6	-	3	3	1	-	2	Upper higher level
ปริญญาโท	157	-	-	-	-	-	9	17	34	26	29	18	16	6	2	-	1	Master degree
สูงกว่าปริญญาโท	3	-	-	-	-	-	1	1	-	-	-	-	-	-	-	-	-	Upper master degree
ปริญญาเอก	7	-	-	-	-	-	-	1	-	-	1	2	1	-	-	-	1	Doctorate degree
สูงกว่าปริญญาเอก/ แพทย์เฉพาะทาง	-	-	-	-	-	-	-	-	-	-	-	-	-	-	-	-	-	Upper doctorate degree/ Special doctor
ระดับอุดมศึกษา (อาชีวศึกษา)	884	-	-	-	20	745	65	31	13	4	3	2	-	-	1	-	-	Higher level (Vocational)
ต่ำกว่าอนุปริญญา	13	-	-	-	4	10	-	-	-	-	-	-	-	-	-	-	-	Lower diploma level
อนุปริญญา	871	-	-	-	16	735	65	31	13	4	3	2	-	-	1	-	-	Diploma level
การศึกษาทางศาสนา	109	-	-	4	6	1	3	11	15	22	12	7	8	6	1	4	9	Religious education
แผนกธรรม	100	-	-	4	5	1	3	11	12	22	10	7	8	5	-	4	9	Dharma
แผนกบาลี	7	-	-	-	1	-	-	-	2	-	1	-	-	1	1	-	-	Pali
ปอเนาะ	1	-	-	-	-	-	-	-	-	-	1	-	-	-	-	-	-	Pondok
การศึกษาอื่น ๆ	9	-	-	-	-	-	1	3	-	1	-	-	-	1	-	-	3	Others education
ไม่ทราบระดับการศึกษา	379	-	-	-	41	99	24	45	26	42	16	29	15	14	14	4	11	Unknown level of Ed.
ไม่ทราบ	480	359	90	28	-	-	-	-	-	1	-	1	-	-	-	-	-	Unknown

ตารางที่ 8 ประชากรอายุ 3 ปีขึ้นไป จำแนกตามระดับชั้นที่เรียนสำเร็จ กลุ่มอายุ เพศ และเขตการปกครอง

Table 8 Population 3 years of age and over by educational attainment, age group, sex and area

พื้นที่เรียนสำเร็จ เพศ และเขตการปกครอง	รวม Total	กลุ่มอายุ Age group																Educational attainment, sex and area
		3 - 5	6 - 11	12 - 14	15 - 17	18 - 21	22 - 24	25 - 29	30 - 34	35 - 39	40 - 44	45 - 49	50 - 54	55 - 59	60 - 64	65 - 69	70 ขึ้นไป and over	
ยอดรวม	794,095	34,983	74,549	45,246	41,233	36,720	22,057	39,896	50,791	69,547	77,863	69,677	61,834	51,403	42,851	29,958	45,488	Total
ไม่มีการศึกษา	32,301	26,249	1,584	3	28	89	44	80	213	150	171	309	400	347	404	397	1,834	No education
มีการศึกษา	761,777	8,734	72,965	45,243	41,203	36,631	22,013	39,815	50,576	69,394	77,682	69,366	61,434	51,056	42,447	29,561	43,655	Educational attainment
ชั้นที่เรียนสำเร็จ	27,545	8,734	18,373	1	7	10	8	24	19	35	47	53	55	49	56	34	40	Grade of school attainment
ก่อนประถมศึกษา																		Less than elementary level
ระดับประถมศึกษา	492,228	-	54,592	25,997	3,416	4,558	4,121	10,235	25,695	47,539	57,833	53,849	50,716	45,692	39,039	27,171	41,775	Elementary level
ประถมปีที่ 1	12,207	-	11,998	1	5	15	5	8	10	7	22	32	8	23	11	10	53	Pratom 1
ประถมปีที่ 2	13,674	-	11,975	4	17	34	7	42	43	70	117	118	154	127	176	153	635	Pratom 2
ประถมปีที่ 3	14,160	-	12,914	56	53	78	35	91	90	92	110	70	86	54	67	64	301	Pratom 3
ประถมปีที่ 4	263,465	-	12,827	402	110	166	235	512	1,479	3,869	15,743	38,216	44,513	42,277	37,187	26,035	39,894	Pratom 4
ประถมปีที่ 5	15,277	-	4,627	9,760	47	52	77	82	124	127	158	72	98	30	9	6	10	Pratom 5
ประถมปีที่ 6	173,437	-	252	15,774	3,184	4,213	3,762	9,500	23,949	43,372	41,684	15,340	5,854	3,180	1,589	902	883	Pratom 6
ไม่ทราบชั้น	7	-	-	-	-	-	-	-	-	1	-	1	2	1	1	-	-	Unknown
ระดับมัธยมศึกษา	181,095	-	-	19,236	37,732	26,470	12,089	20,159	16,548	14,991	13,606	8,419	5,229	2,586	1,908	1,305	818	Secondary education
มัธยมศึกษาตอนต้น	100,585	-	-	19,236	25,029	9,351	5,961	9,820	8,505	8,040	6,118	3,426	2,405	1,137	842	435	280	Lower secondary level
มัธยมศึกษาปีที่ 1	14,247	-	-	13,572	422	66	21	61	45	7	11	18	10	4	1	2	6	Matayom 1
มัธยมศึกษาปีที่ 2	15,444	-	-	5,277	9,486	224	109	106	52	63	49	35	12	11	5	8	7	Matayom 2
มัธยมศึกษาปีที่ 3	70,892	-	-	387	15,121	9,062	5,832	9,653	8,408	7,970	6,058	3,370	2,382	1,123	835	424	267	Matayom 3
ไม่ทราบชั้น	2	-	-	-	-	-	-	-	-	-	-	2	-	-	-	-	-	Unknown
มัธยมศึกษาตอนปลาย	80,510	-	-	-	12,703	17,118	6,128	10,340	8,042	6,951	7,488	4,993	2,824	1,448	1,066	870	537	Upper secondary level
สายสามัญ	69,696	-	-	-	10,912	14,021	5,240	9,122	7,272	6,311	6,814	4,061	2,322	1,313	987	825	494	General type
มัธยมศึกษาปีที่ 4	8,653	-	-	-	7,667	435	50	99	56	56	47	57	53	47	25	23	40	Matayom 4
มัธยมศึกษาปีที่ 5	8,471	-	-	-	2,980	5,019	52	66	56	31	38	105	53	21	16	13	21	Matayom 5
มัธยมศึกษาปีที่ 6	51,443	-	-	-	264	8,511	5,079	8,825	6,995	6,051	6,564	3,777	2,126	1,176	891	761	424	Matayom 6
ไม่ทราบชั้น	1,129	-	-	-	1	56	59	132	165	173	165	122	91	70	55	29	9	Unknown
สายอาชีวศึกษา	10,814	-	-	-	1,791	3,098	888	1,217	770	640	674	932	502	135	79	44	43	Cert. of vocational
ปีที่ 1	1,521	-	-	-	1,247	232	14	7	7	5	4	2	1	-	-	-	-	1 st year
ปีที่ 2	1,974	-	-	-	450	1,099	54	75	61	51	44	74	44	8	6	1	6	2 nd year
ปีที่ 3	7,045	-	-	-	93	1,749	799	1,092	656	560	587	823	431	118	66	38	32	3 rd year
ไม่ทราบชั้น	274	-	-	-	-	17	20	43	47	24	40	33	25	9	7	5	5	Unknown

ตารางที่ 8 ประชากรอายุ 3 ปีขึ้นไป จำแนกตามระดับชั้นที่เรียนสำเร็จ กลุ่มอายุ เพศ และเขตการปกครอง (ต่อ)

Table 8 Population 3 years of age and over by educational attainment, age group, sex and area (Contd.)

พื้นที่เรียนสำเร็จ เพศ และเขตการปกครอง	รวม Total	กลุ่มอายุ Age group																Educational attainment, sex and area
		3 - 5	6 - 11	12 - 14	15 - 17	18 - 21	22 - 24	25 - 29	30 - 34	35 - 39	40 - 44	45 - 49	50 - 54	55 - 59	60 - 64	65 - 69	70 ขึ้นไป and over	
ระดับอุดมศึกษา (สามัญ)	42,927	-	-	-	6	2,714	3,758	6,163	5,866	5,292	4,809	5,250	4,525	2,269	1,068	729	479	Higher level (General)
อนุปริญญา	1,238	-	-	-	1	76	92	156	121	103	164	183	109	61	56	70	44	Diploma level
ปริญญาตรี	37,583	-	-	-	4	2,631	3,605	5,698	5,302	4,556	4,058	4,265	3,690	1,883	910	598	384	Graduate level
ปีที่ 1	1,147	-	-	-	1	660	208	94	50	48	43	26	7	5	4	1	-	1 st year
ปีที่ 2	2,813	-	-	-	-	1,477	461	217	145	132	104	103	101	40	19	9	6	2 nd year
ปีที่ 3	1,674	-	-	-	2	348	784	172	96	87	83	47	30	11	6	4	6	3 rd year
ปีที่ 4	31,535	-	-	-	-	144	2,125	5,135	4,952	4,247	3,776	4,049	3,515	1,761	877	582	372	4 th year
ปีที่ 5	135	-	-	-	-	1	15	19	26	8	24	18	18	2	4	-	-	5 th year
ปีที่ 6	87	-	-	-	-	1	5	30	8	6	8	3	4	21	-	-	-	6 th year
ไม่ทราบ	193	-	-	-	-	-	8	32	26	28	20	19	15	43	1	2	-	Unknown
ปริญญาตรี	31,757	-	-	-	-	147	2,145	5,183	4,986	4,261	3,808	4,070	3,537	1,785	881	582	372	Bachelor degree
สูงกว่าปริญญาตรี	203	-	-	-	-	4	17	31	27	27	20	25	26	13	5	-	7	Upper higher level
ปริญญาโท	3,580	-	-	-	-	1	37	260	388	541	512	727	663	292	79	51	27	Master degree
สูงกว่าปริญญาโท	138	-	-	-	-	-	1	6	6	30	24	21	12	10	10	7	11	Upper master degree
ปริญญาเอก	120	-	-	-	1	1	1	3	17	21	11	20	23	6	8	1	5	Doctorate degree
สูงกว่าปริญญาเอก/ แพทย์เฉพาะทาง	64	-	-	-	-	1	4	9	5	14	19	7	1	2	-	-	1	Upper doctorate degree/ Special doctor
ระดับอุดมศึกษา (อาชีวศึกษา)	14,909	-	-	-	8	2,700	1,886	3,042	2,224	1,189	1,092	1,463	614	269	173	117	132	Higher level (Vocational)
ต่ำกว่าอนุปริญญา	488	-	-	-	1	43	34	55	64	77	75	43	38	18	16	12	12	Lower diploma level
อนุปริญญา	14,421	-	-	-	7	2,657	1,852	2,987	2,159	1,112	1,018	1,420	576	251	157	105	120	Diploma level
การศึกษาทางศาสนา	1,450	-	-	9	25	22	21	79	103	136	132	129	151	112	115	139	275	Religious education
แผนกธรรม	1,324	-	-	6	19	15	19	69	96	122	125	124	139	102	104	127	256	Dharma
แผนกบาลี	118	-	-	3	5	7	1	9	6	13	7	5	12	7	11	12	20	Pali
ปอเนาะ	7	-	-	-	1	-	-	1	1	1	-	-	-	3	-	-	-	Pondok
การศึกษาอื่น ๆ	30	-	-	-	-	-	-	1	1	5	2	2	1	5	1	2	8	Others education
ไม่ทราบระดับการศึกษา	1,593	-	-	-	10	156	129	113	120	207	160	201	143	75	87	64	128	Unknown level of Ed.
ไม่ทราบ	17	-	-	-	1	-	-	-	1	2	10	2	-	-	-	-	-	Unknown

ตารางที่ 8 ประชากรอายุ 3 ปีขึ้นไป จำแนกตามระดับชั้นที่เรียนสำเร็จ กลุ่มอายุ เพศ และเขตการปกครอง (ต่อ)

Table 8 Population 3 years of age and over by educational attainment, age group, sex and area (Contd.)

พื้นที่เรียนสำเร็จ เพศ และเขตการปกครอง	รวม Total	กลุ่มอายุ Age group																Educational attainment, sex and area
		3 - 5	6 - 11	12 - 14	15 - 17	18 - 21	22 - 24	25 - 29	30 - 34	35 - 39	40 - 44	45 - 49	50 - 54	55 - 59	60 - 64	65 - 69	70 ขึ้นไป and over	
ชาย	388,048	18,053	38,550	22,906	20,563	18,922	11,106	19,929	24,430	33,333	37,714	34,111	30,360	24,591	20,358	13,919	19,202	Male
ไม่มีการศึกษา	15,863	13,544	876	3	11	6	6	26	4	79	77	123	204	112	155	142	496	No education
มีการศึกษา	372,174	4,509	37,675	22,904	20,552	18,916	11,100	19,904	24,425	33,252	37,629	33,988	30,156	24,480	20,203	13,777	18,706	Educational attainment
ชั้นที่เรียนสำเร็จ	14,184	4,509	9,467	1	5	4	4	11	8	18	23	30	25	23	34	7	16	Grade of school attainment
ก่อนประถมศึกษา																		Less than elementary level
ระดับประถมศึกษา	231,368	-	28,207	13,408	2,200	2,766	2,311	5,325	12,115	22,231	26,928	24,737	23,256	20,733	17,808	12,037	231,368	Elementary level
ประถมปีที่ 1	6,294	-	6,199	-	5	11	2	5	5	5	10	15	4	10	4	4	6,294	Pratom 1
ประถมปีที่ 2	6,837	-	6,132	3	16	12	3	5	16	29	55	59	64	61	71	54	6,837	Pratom 2
ประถมปีที่ 3	7,295	-	6,713	31	29	45	23	42	37	38	50	27	49	27	26	25	7,295	Pratom 3
ประถมปีที่ 4	116,730	-	6,669	204	63	70	102	259	699	1,714	6,783	16,627	20,014	18,900	16,794	11,400	116,730	Pratom 4
ประถมปีที่ 5	7,558	-	2,359	4,927	20	17	4	14	18	60	60	37	12	14	5	4	7,558	Pratom 5
ประถมปีที่ 6	86,652	-	136	8,244	2,067	2,610	2,177	5,000	11,339	20,385	19,970	7,971	3,111	1,720	908	550	86,652	Pratom 6
ไม่ทราบชั้น	2	-	-	-	-	-	-	-	-	-	-	1	1	-	-	-	2	Unknown
ระดับมัธยมศึกษา	95,662	-	-	9,486	18,314	13,541	6,207	10,402	8,563	7,711	7,628	5,333	3,657	1,923	1,363	939	95,662	Secondary education
มัธยมศึกษาตอนต้น	52,956	-	-	9,486	12,561	5,272	3,112	5,104	4,240	4,105	3,411	2,121	1,664	812	562	312	52,956	Lower secondary level
มัธยมศึกษาปีที่ 1	7,104	-	-	6,764	246	39	12	7	5	4	9	8	5	-	-	1	7,104	Matayom 1
มัธยมศึกษาปีที่ 2	7,732	-	-	2,537	4,769	138	55	65	39	50	26	27	8	7	1	6	7,732	Matayom 2
มัธยมศึกษาปีที่ 3	38,118	-	-	185	7,546	5,095	3,045	5,032	4,196	4,051	3,377	2,084	1,651	805	561	304	38,118	Matayom 3
ไม่ทราบชั้น	1	-	-	-	-	-	-	-	-	-	-	1	-	-	-	-	1	Unknown
มัธยมศึกษาตอนปลาย	42,706	-	-	-	5,752	8,269	3,095	5,298	4,323	3,606	4,217	3,212	1,993	1,111	800	627	42,706	Upper secondary level
สายสามัญ	36,541	-	-	-	4,761	6,616	2,639	4,672	3,863	3,219	3,790	2,617	1,644	1,012	737	595	36,541	General type
มัธยมศึกษาปีที่ 4	3,781	-	-	-	3,315	198	24	46	32	28	18	29	28	21	12	10	3,781	Matayom 4
มัธยมศึกษาปีที่ 5	3,852	-	-	-	1,320	2,230	34	45	29	20	25	66	31	16	10	7	3,852	Matayom 5
มัธยมศึกษาปีที่ 6	28,246	-	-	-	125	4,162	2,548	4,503	3,740	3,087	3,659	2,442	1,515	918	667	549	28,246	Matayom 6
ไม่ทราบชั้น	662	-	-	-	-	27	33	77	62	84	88	80	70	57	48	29	662	Unknown
สายอาชีวศึกษา	6,166	-	-	-	992	1,653	456	626	460	387	427	595	349	100	63	32	6,166	Cert. of vocational
ปีที่ 1	868	-	-	-	706	136	10	4	5	2	1	2	1	-	-	-	868	1 st year
ปีที่ 2	1,062	-	-	-	234	577	27	43	37	28	26	44	33	2	6	1	1,062	2 nd year
ปีที่ 3	4,066	-	-	-	52	934	411	558	386	342	378	523	295	90	50	27	4,066	3 rd year
ไม่ทราบชั้น	170	-	-	-	-	6	9	22	32	14	22	25	19	7	7	4	170	Unknown

ตารางที่ 8 ประชากรอายุ 3 ปีขึ้นไป จำแนกตามระดับชั้นที่เรียนสำเร็จ กลุ่มอายุ เพศ และเขตการปกครอง (ต่อ)

Table 8 Population 3 years of age and over by educational attainment, age group, sex and area (Contd.)

พื้นที่เรียนสำเร็จ เพศ และเขตการปกครอง	รวม Total	กลุ่มอายุ Age group																	Educational attainment, sex and area
		3 - 5	6 - 11	12 - 14	15 - 17	18 - 21	22 - 24	25 - 29	30 - 34	35 - 39	40 - 44	45 - 49	50 - 54	55 - 59	60 - 64	65 - 69	70 ขึ้นไป and over		
หญิง	406,047	16,930	35,999	22,339	20,670	17,797	10,951	19,967	26,361	36,213	40,149	35,566	31,474	26,812	22,493	16,039	26,286	Female	
ไม่มีการศึกษา	16,438	12,705	709	-	17	83	38	55	210	71	94	186	196	235	249	254	1,338	No education	
มีการศึกษา	389,603	4,225	35,290	22,339	20,652	17,715	10,913	19,912	26,151	36,142	40,054	35,378	31,278	26,577	22,244	15,784	24,949	Educational attainment	
ชั้นที่เรียนสำเร็จ	13,361	4,225	8,906	-	2	6	5	12	11	17	24	23	30	27	22	26	24	Grade of school attainment	
ก่อนประถมศึกษา																		Less than elementary level	
ระดับประถมศึกษา	260,860	-	26,385	12,589	1,216	1,792	1,811	4,910	13,580	25,309	30,905	29,112	27,459	24,959	21,232	15,135	24,468	Elementary level	
ประถมปีที่ 1	5,913	-	5,800	1	-	5	2	3	5	2	11	17	4	13	7	6	37	Pratom 1	
ประถมปีที่ 2	6,837	-	5,842	1	1	22	5	37	27	42	62	59	90	65	105	99	380	Pratom 2	
ประถมปีที่ 3	6,865	-	6,201	25	23	33	12	49	53	54	60	43	37	28	41	40	167	Pratom 3	
ประถมปีที่ 4	146,735	-	6,158	198	47	95	133	252	779	2,155	8,960	21,590	24,499	23,377	20,393	14,635	23,463	Pratom 4	
ประถมปีที่ 5	7,719	-	2,268	4,833	27	35	73	68	106	67	98	35	85	16	4	3	2	Pratom 5	
ประถมปีที่ 6	86,785	-	116	7,530	1,118	1,603	1,585	4,500	12,610	22,988	21,713	7,369	2,743	1,459	680	353	419	Pratom 6	
ไม่ทราบชั้น	5	-	-	-	-	-	-	-	-	1	-	-	1	1	1	-	-	Unknown	
ระดับมัธยมศึกษา	85,433	-	-	9,751	19,418	12,929	5,882	9,757	7,985	7,279	5,978	3,086	1,572	663	545	366	223	Secondary education	
มัธยมศึกษาตอนต้น	47,629	-	-	9,751	12,468	4,080	2,849	4,715	4,265	3,935	2,707	1,305	741	326	279	123	87	Lower secondary level	
มัธยมศึกษาปีที่ 1	7,143	-	-	6,809	176	27	8	53	40	4	2	10	5	4	1	1	2	Matayom 1	
มัธยมศึกษาปีที่ 2	7,712	-	-	2,740	4,717	87	54	41	13	12	23	8	5	3	4	2	2	Matayom 2	
มัธยมศึกษาปีที่ 3	32,774	-	-	202	7,575	3,966	2,786	4,621	4,212	3,919	2,682	1,286	731	319	274	120	82	Matayom 3	
ไม่ทราบชั้น	1	-	-	-	-	-	-	-	-	-	-	1	-	-	-	-	-	Unknown	
มัธยมศึกษาตอนปลาย	37,804	-	-	-	6,950	8,849	3,033	5,042	3,720	3,345	3,271	1,782	831	337	266	243	136	Upper secondary level	
สายสามัญ	33,155	-	-	-	6,152	7,404	2,601	4,451	3,410	3,092	3,023	1,444	678	302	250	230	119	General type	
มัธยมศึกษาปีที่ 4	4,873	-	-	-	4,352	237	26	53	24	28	28	29	25	26	12	13	20	Matayom 4	
มัธยมศึกษาปีที่ 5	4,619	-	-	-	1,660	2,789	18	21	27	11	13	39	22	5	6	5	3	Matayom 5	
มัธยมศึกษาปีที่ 6	23,197	-	-	-	139	4,349	2,531	4,321	3,256	2,964	2,905	1,335	610	258	224	212	95	Matayom 6	
ไม่ทราบชั้น	466	-	-	-	1	29	26	55	103	89	77	42	21	13	7	-	1	Unknown	
สายอาชีวศึกษา	4,648	-	-	-	799	1,445	431	591	310	253	247	337	153	35	17	12	17	Cert. of vocational	
ปีที่ 1	653	-	-	-	542	96	5	4	2	2	2	-	-	-	-	-	-	1 st year	
ปีที่ 2	912	-	-	-	216	522	27	31	24	23	18	30	11	6	-	-	3	2 nd year	
ปีที่ 3	2,978	-	-	-	41	815	388	534	270	218	209	299	136	28	17	11	12	3 rd year	
ไม่ทราบชั้น	104	-	-	-	-	11	11	22	14	10	18	7	6	1	-	1	2	Unknown	

ตารางที่ 8 ประชากรอายุ 3 ปีขึ้นไป จำแนกตามระดับชั้นที่เรียนสำเร็จ กลุ่มอายุ เพศ และเขตการปกครอง (ต่อ)

Table 8 Population 3 years of age and over by educational attainment, age group, sex and area (Contd.)

พื้นที่เรียนสำเร็จ เพศ และเขตการปกครอง	รวม Total	กลุ่มอายุ Age group																	Educational attainment, sex and area
		3 - 5	6 - 11	12 - 14	15 - 17	18 - 21	22 - 24	25 - 29	30 - 34	35 - 39	40 - 44	45 - 49	50 - 54	55 - 59	60 - 64	65 - 69	70 ขึ้นไป and over		
ระดับอุดมศึกษา (สามัญ)	22,556	-	-	-	4	1,626	2,304	3,766	3,520	2,884	2,532	2,503	1,960	801	360	191	105	Higher level (General)	
อนุปริญญา	594	-	-	-	-	45	46	71	61	48	68	97	59	23	22	41	15	Diploma level	
ปริญญาตรี	20,261	-	-	-	4	1,576	2,217	3,526	3,193	2,516	2,182	2,117	1,682	700	324	146	79	Graduate level	
ปีที่ 1	648	-	-	-	1	383	141	49	25	16	19	8	4	1	1	-	-	1 st year	
ปีที่ 2	1,541	-	-	-	-	885	209	111	94	67	49	55	46	18	6	1	-	2 nd year	
ปีที่ 3	961	-	-	-	2	223	463	88	51	35	53	26	10	5	1	1	1	3 rd year	
ปีที่ 4	16,911	-	-	-	-	83	1,384	3,229	2,990	2,378	2,027	2,006	1,608	670	315	143	78	4 th year	
ปีที่ 5	78	-	-	-	-	-	10	12	15	5	18	12	6	1	-	-	-	5 th year	
ปีที่ 6	31	-	-	-	-	1	4	16	1	3	5	-	-	1	-	-	-	6 th year	
ไม่ทราบ	90	-	-	-	-	-	7	21	17	12	11	10	9	2	1	-	-	Unknown	
ปริญญาตรี	17,020	-	-	-	-	84	1,398	3,256	3,006	2,386	2,050	2,018	1,614	673	315	143	78	Bachelor degree	
สูงกว่าปริญญาตรี	101	-	-	-	-	2	10	18	18	14	10	15	6	2	-	-	4	Upper higher level	
ปริญญาโท	1,455	-	-	-	-	-	24	138	230	278	242	257	204	68	10	2	1	Master degree	
สูงกว่าปริญญาโท	66	-	-	-	-	-	1	4	4	14	11	9	5	5	5	3	6	Upper master degree	
ปริญญาเอก	43	-	-	-	-	1	1	3	10	9	8	5	3	2	-	-	-	Doctorate degree	
สูงกว่าปริญญาเอก/ แพทย์เฉพาะทาง	36	-	-	-	-	1	4	7	5	6	11	2	-	-	-	-	-	Upper doctorate degree/ Special doctor	
ระดับอุดมศึกษา (อาชีวศึกษา)	6,604	-	-	-	5	1,284	859	1,415	988	507	536	577	207	92	45	43	46	Higher level (Vocational)	
ต่ำกว่าอนุปริญญา	228	-	-	-	1	26	18	26	31	39	37	15	13	6	6	5	5	Lower diploma level	
อนุปริญญา	6,376	-	-	-	4	1,258	841	1,389	958	468	499	562	194	86	39	38	41	Diploma level	
การศึกษาทางศาสนา	9	-	-	-	-	1	-	-	1	-	1	-	1	1	1	-	1	Religious education	
แผนกธรรม	6	-	-	-	-	1	-	-	-	-	1	-	1	-	1	-	1	Dharma	
แผนกบาลี	-	-	-	-	-	-	-	-	-	-	-	-	-	-	-	-	-	Pali	
ปอเนาะ	3	-	-	-	-	-	-	-	1	-	-	-	-	1	-	-	-	Pondok	
การศึกษาอื่น ๆ	15	-	-	-	-	-	-	-	-	1	2	2	-	4	-	2	3	Others education	
ไม่ทราบระดับการศึกษา	765	-	-	-	6	77	54	51	66	145	76	75	49	30	39	20	80	Unknown level of Ed.	
ไม่ทราบ	6	-	-	-	1	-	-	-	-	1	1	2	-	-	-	-	-	Unknown	

ตารางที่ 8 ประชากรอายุ 3 ปีขึ้นไป จำแนกตามระดับชั้นที่เรียนสำเร็จ กลุ่มอายุ เพศ และเขตการปกครอง (ต่อ)

Table 8 Population 3 years of age and over by educational attainment, age group, sex and area (Contd.)

พื้นที่เรียนสำเร็จ เพศ และเขตการปกครอง	รวม Total	กลุ่มอายุ Age group																	Educational attainment, sex and area
		3 - 5	6 - 11	12 - 14	15 - 17	18 - 21	22 - 24	25 - 29	30 - 34	35 - 39	40 - 44	45 - 49	50 - 54	55 - 59	60 - 64	65 - 69	70 ขึ้นไป and over		
ในเขตเทศบาล	413,824	17,516	37,908	23,638	21,635	20,923	12,271	21,668	27,139	35,806	40,288	36,238	31,931	26,425	22,017	15,387	23,032	Municipal area	
ไม่มีการศึกษา	15,376	12,774	757	-	14	13	36	35	50	17	37	136	166	164	211	188	778	No education	
มีการศึกษา	398,433	4,742	37,151	23,638	21,620	20,910	12,235	21,633	27,088	35,788	40,243	36,101	31,765	26,261	21,806	15,199	22,254	Educational attainment	
ชั้นที่เรียนสำเร็จ	14,471	4,742	9,397	1	3	4	6	16	14	25	32	45	44	39	50	25	27	Grade of school attainment	
ก่อนประถมศึกษา																		Less than elementary level	
ระดับประถมศึกษา	246,712	-	27,754	13,401	1,783	2,364	2,172	5,182	12,859	23,033	28,731	26,945	25,190	22,835	19,702	13,718	21,044	Elementary level	
ประถมปีที่ 1	6,271	-	6,165	1	4	14	4	3	2	2	12	17	1	13	2	1	28	Pratom 1	
ประถมปีที่ 2	6,838	-	6,024	-	12	6	3	36	15	30	48	60	75	62	88	84	294	Pratom 2	
ประถมปีที่ 3	7,180	-	6,575	34	32	46	23	48	43	57	54	27	42	16	26	38	117	Pratom 3	
ประถมปีที่ 4	131,328	-	6,394	240	62	66	117	282	853	2,034	8,161	18,650	21,793	20,848	18,683	13,078	20,068	Pratom 4	
ประถมปีที่ 5	7,758	-	2,450	4,890	8	18	50	30	79	49	78	31	36	19	6	6	6	Pratom 5	
ประถมปีที่ 6	87,334	-	145	8,235	1,665	2,213	1,975	4,784	11,866	20,860	20,377	8,159	3,241	1,875	898	511	530	Pratom 6	
ไม่ทราบชั้น	4	-	-	-	-	-	-	-	-	-	-	-	2	1	-	-	-	Unknown	
ระดับมัธยมศึกษา	96,694	-	-	10,229	19,800	14,584	6,281	10,347	8,767	8,093	7,294	4,513	2,874	1,480	1,113	778	543	Secondary education	
มัธยมศึกษาตอนต้น	52,523	-	-	10,229	12,995	4,684	2,962	4,888	4,477	4,285	3,220	1,856	1,300	683	487	264	192	Lower secondary level	
มัธยมศึกษาปีที่ 1	7,531	-	-	7,161	242	43	15	5	33	4	5	6	6	4	1	1	5	Matayom 1	
มัธยมศึกษาปีที่ 2	8,025	-	-	2,852	4,831	103	66	43	28	23	28	20	7	8	1	7	7	Matayom 2	
มัธยมศึกษาปีที่ 3	36,965	-	-	216	7,922	4,537	2,881	4,841	4,416	4,259	3,187	1,828	1,287	672	484	256	180	Matayom 3	
ไม่ทราบชั้น	2	-	-	-	-	-	-	-	-	-	-	2	-	-	-	-	-	Unknown	
มัธยมศึกษาตอนปลาย	44,171	-	-	-	6,805	9,900	3,319	5,458	4,290	3,808	4,074	2,656	1,574	796	626	513	351	Upper secondary level	
สายสามัญ	37,737	-	-	-	5,780	8,186	2,831	4,764	3,799	3,367	3,623	2,080	1,241	702	570	476	318	General type	
มัธยมศึกษาปีที่ 4	4,551	-	-	-	4,018	273	25	45	30	24	23	26	27	18	15	11	16	Matayom 4	
มัธยมศึกษาปีที่ 5	4,546	-	-	-	1,605	2,668	29	29	40	21	24	49	29	15	9	7	20	Matayom 5	
มัธยมศึกษาปีที่ 6	28,127	-	-	-	157	5,219	2,744	4,620	3,645	3,256	3,505	1,952	1,141	638	525	444	279	Matayom 6	
ไม่ทราบชั้น	513	-	-	-	-	26	33	70	83	65	71	53	44	30	22	13	2	Unknown	
สายอาชีวศึกษา	6,435	-	-	-	1,025	1,714	488	694	491	441	452	576	333	94	57	37	33	Cert. of vocational	
ปีที่ 1	844	-	-	-	696	125	7	4	2	4	4	1	1	-	-	-	-	1 st year	
ปีที่ 2	1,113	-	-	-	266	618	29	36	38	26	28	39	22	3	1	1	5	2 nd year	
ปีที่ 3	4,334	-	-	-	62	961	446	631	426	398	399	523	294	86	51	33	25	3 rd year	
ไม่ทราบชั้น	144	-	-	-	-	11	6	23	25	13	21	13	15	5	5	3	4	Unknown	

ตารางที่ 8 ประชากรอายุ 3 ปีขึ้นไป จำแนกตามระดับชั้นที่เรียนสำเร็จ กลุ่มอายุ เพศ และเขตการปกครอง (ต่อ)

Table 8 Population 3 years of age and over by educational attainment, age group, sex and area (Contd.)

พื้นที่เรียนสำเร็จ เพศ และเขตการปกครอง	รวม Total	กลุ่มอายุ Age group																	Educational attainment, sex and area
		3 - 5	6 - 11	12 - 14	15 - 17	18 - 21	22 - 24	25 - 29	30 - 34	35 - 39	40 - 44	45 - 49	50 - 54	55 - 59	60 - 64	65 - 69	70 ขึ้นไป and over		
ระดับอุดมศึกษา (สามัญ)	29,669	-	-	-	4	2,183	2,603	4,139	3,963	3,677	3,280	3,462	3,085	1,638	752	515	368	Higher level (General)	
อนุปริญญา	748	-	-	-	-	34	44	97	65	60	120	102	69	37	42	44	34	Diploma level	
ปริญญาตรี	25,927	-	-	-	2	2,142	2,520	3,793	3,609	3,142	2,717	2,755	2,512	1,368	630	434	301	Graduate level	
ปีที่ 1	700	-	-	-	-	446	107	52	29	24	24	11	5	1	1	-	-	1 st year	
ปีที่ 2	2,259	-	-	-	-	1,303	386	129	93	82	70	68	76	28	14	7	2	2 nd year	
ปีที่ 3	1,235	-	-	-	2	298	611	114	53	53	46	24	12	8	6	3	6	3 rd year	
ปีที่ 4	21,422	-	-	-	-	94	1,396	3,440	3,394	2,952	2,546	2,624	2,391	1,267	605	421	293	4 th year	
ปีที่ 5	93	-	-	-	-	1	11	13	17	6	16	11	14	1	4	-	-	5 th year	
ปีที่ 6	80	-	-	-	-	1	5	27	7	6	5	3	4	21	-	-	-	6 th year	
ไม่ทราบ	138	-	-	-	-	-	6	18	16	19	11	14	10	41	1	2	-	Unknown	
ปริญญาตรี	21,595	-	-	-	-	96	1,411	3,480	3,419	2,963	2,567	2,638	2,409	1,289	609	421	293	Bachelor degree	
สูงกว่าปริญญาตรี	133	-	-	-	-	4	7	26	15	16	15	18	18	7	4	-	4	Upper higher level	
ปริญญาโท	2,636	-	-	-	-	-	29	210	255	407	390	552	464	215	65	31	18	Master degree	
สูงกว่าปริญญาโท	89	-	-	-	-	-	-	4	6	20	15	16	4	3	6	6	10	Upper master degree	
ปริญญาเอก	82	-	-	-	1	1	-	3	9	18	8	14	16	5	5	-	1	Doctorate degree	
สูงกว่าปริญญาเอก/ แพทย์เฉพาะทาง	53	-	-	-	-	1	3	6	4	14	15	5	1	2	-	-	1	Upper doctorate degree/ Special doctor	
ระดับอุดมศึกษา (อาชีวศึกษา)	9,441	-	-	-	7	1,703	1,125	1,843	1,373	802	759	942	422	183	105	86	93	Higher level (Vocational)	
ต่ำกว่าอนุปริญญา	286	-	-	-	1	21	22	35	31	43	41	32	23	12	7	10	8	Lower diploma level	
อนุปริญญา	9,156	-	-	-	5	1,681	1,103	1,808	1,342	758	718	910	400	171	98	77	84	Diploma level	
การศึกษาทางศาสนา	623	-	-	7	18	16	6	40	46	55	62	57	62	41	45	62	106	Religious education	
แผนกธรรม	556	-	-	4	13	11	6	36	43	47	57	55	55	36	40	54	100	Dharma	
แผนกบาลี	60	-	-	3	3	6	-	3	2	6	5	2	7	4	5	8	6	Pali	
ปอเนาะ	6	-	-	-	1	-	-	1	1	1	-	-	-	1	-	-	-	Pondok	
การศึกษาอื่น ๆ	16	-	-	-	-	-	-	-	1	5	1	1	-	4	-	-	4	Others education	
ไม่ทราบระดับการศึกษา	807	-	-	-	6	57	42	66	64	98	85	136	87	41	39	15	69	Unknown level of Ed.	
ไม่ทราบ	14	-	-	-	1	-	-	-	1	1	8	2	-	-	-	-	-	Unknown	

ตารางที่ 8 ประชากรอายุ 3 ปีขึ้นไป จำแนกตามระดับชั้นที่เรียนสำเร็จ กลุ่มอายุ เพศ และเขตการปกครอง (ต่อ)

Table 8 Population 3 years of age and over by educational attainment, age group, sex and area (Contd.)

พื้นที่เรียนสำเร็จ เพศ และเขตการปกครอง	รวม Total	กลุ่มอายุ Age group																	Educational attainment, sex and area
		3 - 5	6 - 11	12 - 14	15 - 17	18 - 21	22 - 24	25 - 29	30 - 34	35 - 39	40 - 44	45 - 49	50 - 54	55 - 59	60 - 64	65 - 69	70 ขึ้นไป and over		
ชาย	201,115	8,984	19,679	12,022	10,775	10,606	6,055	10,715	12,972	16,935	19,485	17,702	15,564	12,531	10,327	7,130	9,632	Male	
ไม่มีการศึกษา	7,592	6,559	435	-	5	4	2	23	1	13	11	51	86	50	94	65	193	No education	
มีการศึกษา	193,513	2,425	19,244	12,022	10,771	10,603	6,053	10,691	12,969	16,922	19,466	17,652	15,478	12,481	10,233	7,064	9,439	Educational attainment	
ชั้นที่เรียนสำเร็จ	7,475	2,425	4,890	1	2	2	2	7	6	14	14	26	19	19	29	7	10	Grade of school attainment	
ก่อนประถมศึกษา																		Less than elementary level	
ระดับประถมศึกษา	115,159	-	14,354	6,904	1,156	1,412	1,164	2,705	6,045	10,579	13,404	12,332	11,421	10,204	8,855	6,037	8,587	Elementary level	
ประถมปีที่ 1	3,230	-	3,181	-	4	9	1	1	1	1	6	8	-	7	-	1	9	Pratom 1	
ประถมปีที่ 2	3,388	-	3,076	-	11	5	1	1	5	12	19	31	32	28	31	27	108	Pratom 2	
ประถมปีที่ 3	3,733	-	3,437	22	18	29	16	28	21	25	21	10	24	9	11	14	47	Pratom 3	
ประถมปีที่ 4	57,610	-	3,309	114	36	38	49	162	384	902	3,505	8,076	9,678	9,208	8,319	5,678	8,152	Pratom 4	
ประถมปีที่ 5	3,851	-	1,269	2,461	7	7	3	9	6	20	28	16	8	7	2	4	4	Pratom 5	
ประถมปีที่ 6	43,346	-	83	4,306	1,080	1,323	1,094	2,505	5,628	9,620	9,824	4,191	1,677	944	491	313	267	Pratom 6	
ไม่ทราบชั้น	1	-	-	-	-	-	-	-	-	-	-	-	1	-	-	-	-	Unknown	
ระดับมัธยมศึกษา	50,638	-	-	5,110	9,590	7,396	3,226	5,324	4,467	4,097	3,994	2,793	1,929	1,054	751	525	382	Secondary education	
มัธยมศึกษาตอนต้น	27,581	-	-	5,110	6,499	2,648	1,571	2,568	2,211	2,158	1,742	1,140	869	466	303	172	124	Lower secondary level	
มัธยมศึกษาปีที่ 1	3,821	-	-	3,613	146	29	10	2	4	4	4	4	2	-	-	-	4	Matayom 1	
มัธยมศึกษาปีที่ 2	4,030	-	-	1,391	2,429	67	31	24	24	17	13	15	4	6	-	5	5	Matayom 2	
มัธยมศึกษาปีที่ 3	19,730	-	-	106	3,925	2,552	1,530	2,541	2,183	2,137	1,725	1,121	863	460	303	167	115	Matayom 3	
ไม่ทราบชั้น	1	-	-	-	-	-	-	-	-	-	-	1	-	-	-	-	-	Unknown	
มัธยมศึกษาตอนปลาย	23,057	-	-	-	3,091	4,748	1,656	2,756	2,256	1,939	2,251	1,652	1,060	588	448	354	258	Upper secondary level	
สายสามัญ	19,401	-	-	-	2,523	3,831	1,401	2,390	1,974	1,680	1,984	1,287	844	517	404	328	240	General type	
มัธยมศึกษาปีที่ 4	1,966	-	-	-	1,729	124	14	20	13	8	6	11	13	7	9	6	6	Matayom 4	
มัธยมศึกษาปีที่ 5	2,056	-	-	-	715	1,177	19	17	20	13	15	24	15	12	5	6	17	Matayom 5	
มัธยมศึกษาปีที่ 6	15,106	-	-	-	79	2,523	1,351	2,317	1,914	1,629	1,929	1,220	781	475	373	302	214	Matayom 6	
ไม่ทราบชั้น	273	-	-	-	7	18	36	27	30	34	31	35	23	17	13	2	2	Unknown	
สายอาชีวศึกษา	3,655	-	-	-	568	917	254	366	283	259	267	366	216	71	44	26	18	Cert. of vocational	
ปีที่ 1	489	-	-	-	402	71	5	2	2	2	1	1	1	-	-	-	-	1 st year	
ปีที่ 2	582	-	-	-	134	314	15	21	19	16	15	28	14	1	1	1	2	2 nd year	
ปีที่ 3	2,504	-	-	-	31	529	232	330	244	235	240	330	191	67	38	23	15	3 rd year	
ไม่ทราบชั้น	80	-	-	-	2	2	12	18	6	12	7	9	4	5	1	1	1	Unknown	

ตารางที่ 8 ประชากรอายุ 3 ปีขึ้นไป จำแนกตามระดับชั้นที่เรียนสำเร็จ กลุ่มอายุ เพศ และเขตการปกครอง (ต่อ)

Table 8 Population 3 years of age and over by educational attainment, age group, sex and area (Contd.)

พื้นที่เรียนสำเร็จ เพศ และเขตการปกครอง	รวม Total	กลุ่มอายุ Age group																	Educational attainment, sex and area
		3 - 5	6 - 11	12 - 14	15 - 17	18 - 21	22 - 24	25 - 29	30 - 34	35 - 39	40 - 44	45 - 49	50 - 54	55 - 59	60 - 64	65 - 69	70 ขึ้นไป and over		
หญิง	212,708	8,532	18,229	11,615	10,860	10,316	6,216	10,954	14,168	18,871	20,804	18,536	16,367	13,894	11,691	8,257	13,400	Female	
ไม่มีการศึกษา	7,784	6,215	322	-	9	9	34	12	49	4	26	85	80	114	118	122	585	No education	
มีการศึกษา	204,920	2,317	17,907	11,615	10,849	10,307	6,182	10,941	14,119	18,866	20,777	18,449	16,287	13,780	11,573	8,135	12,815	Educational attainment	
ชั้นที่เรียนสำเร็จ	6,995	2,317	4,507	-	1	1	4	9	7	11	18	19	25	20	21	18	18	Grade of school attainment	
ก่อนประถมศึกษา																		Less than elementary level	
ระดับประถมศึกษา	131,554	-	13,400	6,497	627	952	1,007	2,476	6,814	12,454	15,327	14,614	13,769	12,630	10,847	7,681	12,458	Elementary level	
ประถมปีที่ 1	3,041	-	2,984	1	-	5	2	1	1	1	5	10	1	6	2	-	20	Pratom 1	
ประถมปีที่ 2	3,450	-	2,949	-	1	1	1	35	10	18	30	29	42	34	57	56	186	Pratom 2	
ประถมปีที่ 3	3,446	-	3,138	12	13	17	7	20	22	33	33	17	18	7	14	24	70	Pratom 3	
ประถมปีที่ 4	73,718	-	3,086	126	26	28	68	120	469	1,132	4,656	10,574	12,114	11,639	10,363	7,399	11,916	Pratom 4	
ประถมปีที่ 5	3,908	-	1,181	2,428	1	11	48	21	73	30	50	15	29	12	4	3	2	Pratom 5	
ประถมปีที่ 6	43,988	-	63	3,929	585	890	881	2,279	6,238	11,240	10,553	3,968	1,564	930	407	198	263	Pratom 6	
ไม่ทราบชั้น	2	-	-	-	-	-	-	-	-	-	-	-	1	1	-	-	-	Unknown	
ระดับมัธยมศึกษา	46,056	-	-	5,119	10,210	7,188	3,055	5,023	4,300	3,996	3,301	1,720	944	425	362	252	161	Secondary education	
มัธยมศึกษาตอนต้น	24,942	-	-	5,119	6,496	2,035	1,391	2,320	2,267	2,128	1,478	716	431	217	184	93	68	Lower secondary level	
มัธยมศึกษาปีที่ 1	3,710	-	-	3,548	96	14	5	2	29	-	1	3	4	4	1	1	1	Matayom 1	
มัธยมศึกษาปีที่ 2	3,995	-	-	1,461	2,402	36	35	19	4	6	14	5	4	2	1	2	2	Matayom 2	
มัธยมศึกษาปีที่ 3	17,235	-	-	110	3,997	1,985	1,351	2,299	2,233	2,122	1,462	707	423	211	181	89	64	Matayom 3	
ไม่ทราบชั้น	1	-	-	-	-	-	-	-	-	-	-	-	1	-	-	-	-	Unknown	
มัธยมศึกษาตอนปลาย	21,115	-	-	-	3,714	5,152	1,663	2,703	2,034	1,868	1,823	1,004	514	208	179	160	93	Upper secondary level	
สายสามัญ	18,335	-	-	-	3,257	4,355	1,429	2,375	1,826	1,687	1,639	794	397	185	166	148	78	General type	
มัธยมศึกษาปีที่ 4	2,585	-	-	-	2,288	149	11	25	18	16	17	15	13	11	6	5	10	Matayom 4	
มัธยมศึกษาปีที่ 5	2,490	-	-	-	890	1,492	10	12	20	8	9	24	13	4	4	1	3	Matayom 5	
มัธยมศึกษาปีที่ 6	13,020	-	-	-	78	2,696	1,394	2,303	1,732	1,627	1,576	732	361	163	151	142	65	Matayom 6	
ไม่ทราบชั้น	239	-	-	-	-	18	15	34	57	36	36	22	9	7	5	-	-	Unknown	
สายอาชีวศึกษา	2,779	-	-	-	457	798	234	328	208	182	184	210	116	23	13	11	15	Cert. of vocational	
ปีที่ 1	355	-	-	-	294	54	2	1	-	1	2	-	-	-	-	-	-	1 st year	
ปีที่ 2	531	-	-	-	132	303	14	15	19	11	13	11	7	2	-	-	3	2 nd year	
ปีที่ 3	1,830	-	-	-	31	432	214	301	182	163	159	193	103	19	13	10	10	3 rd year	
ไม่ทราบชั้น	64	-	-	-	-	9	4	11	7	7	9	6	6	1	-	1	2	Unknown	

ตารางที่ 8 ประชากรอายุ 3 ปีขึ้นไป จำแนกตามระดับชั้นที่เรียนสำเร็จ กลุ่มอายุ เพศ และเขตการปกครอง (ต่อ)

Table 8 Population 3 years of age and over by educational attainment, age group, sex and area (Contd.)

พื้นที่เรียนสำเร็จ เพศ และเขตการปกครอง	รวม Total	กลุ่มอายุ Age group																	Educational attainment, sex and area
		3 - 5	6 - 11	12 - 14	15 - 17	18 - 21	22 - 24	25 - 29	30 - 34	35 - 39	40 - 44	45 - 49	50 - 54	55 - 59	60 - 64	65 - 69	70 ขึ้นไป and over		
ระดับอุดมศึกษา (สามัญ)	15,598	-	-	-	2	1,299	1,573	2,502	2,351	1,980	1,712	1,660	1,372	620	289	145	93	Higher level (General)	
อนุปริญญา	357	-	-	-	-	21	27	42	31	22	47	58	40	16	15	25	14	Diploma level	
ปริญญาตรี	13,987	-	-	-	2	1,273	1,521	2,329	2,134	1,725	1,451	1,393	1,168	540	263	118	70	Graduate level	
ปีที่ 1	369	-	-	-	-	241	64	28	13	4	10	4	4	-	-	-	-	1 st year	
ปีที่ 2	1,212	-	-	-	-	777	156	59	53	41	35	37	36	13	5	1	-	2 nd year	
ปีที่ 3	711	-	-	-	2	191	354	57	28	25	28	15	2	4	1	1	1	3 rd year	
ปีที่ 4	11,557	-	-	-	-	63	928	2,153	2,019	1,640	1,357	1,323	1,114	519	256	115	69	4 th year	
ปีที่ 5	57	-	-	-	-	-	10	8	8	4	12	7	6	1	-	-	-	5 th year	
ปีที่ 6	26	-	-	-	-	1	4	14	1	3	1	-	-	1	-	-	-	6 th year	
ไม่ทราบ	57	-	-	-	-	-	5	9	11	8	7	7	6	1	1	-	-	Unknown	
ปริญญาตรี	11,639	-	-	-	-	64	941	2,175	2,029	1,647	1,371	1,330	1,120	522	256	115	69	Bachelor degree	
สูงกว่าปริญญาตรี	68	-	-	-	-	2	4	15	12	7	7	12	4	2	-	-	2	Upper higher level	
ปริญญาโท	1,084	-	-	-	-	-	19	105	160	206	187	186	153	58	9	-	1	Master degree	
สูงกว่าปริญญาโท	40	-	-	-	-	-	-	2	4	8	6	7	3	1	2	1	5	Upper master degree	
ปริญญาเอก	31	-	-	-	-	1	-	3	7	7	4	2	3	2	-	-	-	Doctorate degree	
สูงกว่าปริญญาเอก/ แพทย์เฉพาะทาง	30	-	-	-	-	1	3	5	4	6	10	1	-	-	-	-	-	Upper doctorate degree/ Special doctor	
ระดับอุดมศึกษา (อาชีวศึกษา)	4,307	-	-	-	5	830	520	903	606	360	379	388	145	62	39	33	37	Higher level (Vocational)	
ต่ำกว่าอนุปริญญา	134	-	-	-	1	15	7	19	15	23	21	11	7	3	4	5	4	Lower diploma level	
อนุปริญญา	4,173	-	-	-	4	815	513	884	591	337	358	377	138	60	35	28	34	Diploma level	
การศึกษาทางศาสนา	6	-	-	-	-	1	-	-	1	-	-	-	1	1	-	-	1	Religious education	
แผนกธรรม	3	-	-	-	-	1	-	-	-	-	-	-	1	-	-	-	1	Dharma	
แผนกบาลี	-	-	-	-	-	-	-	-	-	-	-	-	-	-	-	-	-	Pali	
ปอเนาะ	3	-	-	-	-	-	-	-	1	-	-	-	-	1	-	-	-	Pondok	
การศึกษาอื่น ๆ	10	-	-	-	-	-	-	-	-	1	1	1	-	4	-	-	3	Others education	
ไม่ทราบระดับการศึกษา	394	-	-	-	4	36	24	28	39	64	40	47	30	16	15	6	45	Unknown level of Ed.	
ไม่ทราบ	5	-	-	-	1	-	-	-	-	1	-	2	-	-	-	-	-	Unknown	

ตารางที่ 8 ประชากรอายุ 3 ปีขึ้นไป จำแนกตามระดับชั้นที่เรียนสำเร็จ กลุ่มอายุ เพศ และเขตการปกครอง (ต่อ)

Table 8 Population 3 years of age and over by educational attainment, age group, sex and area (Contd.)

พื้นที่เรียนสำเร็จ เพศ และเขตการปกครอง	รวม Total	กลุ่มอายุ Age group																	Educational attainment, sex and area
		3 - 5	6 - 11	12 - 14	15 - 17	18 - 21	22 - 24	25 - 29	30 - 34	35 - 39	40 - 44	45 - 49	50 - 54	55 - 59	60 - 64	65 - 69	70 ขึ้นไป and over		
นอกเขตเทศบาล	380,271	17,467	36,641	21,608	19,597	15,797	9,786	18,228	23,651	33,741	37,575	33,438	29,903	24,978	20,834	14,571	22,456	Non-municipal area	
ไม่มีการศึกษา	16,925	13,475	827	3	14	76	8	45	163	133	134	173	234	183	192	209	1,055	No education	
มีการศึกษา	363,344	3,992	35,814	21,606	19,583	15,721	9,778	18,182	23,488	33,606	37,439	33,265	29,669	24,795	20,641	14,362	21,401	Educational attainment	
ชั้นที่เรียนสำเร็จ	13,075	3,992	8,975	-	4	6	2	8	5	10	15	8	11	10	6	9	13	Grade of school attainment	
ก่อนประถมศึกษา																		Less than elementary level	
ระดับประถมศึกษา	245,515	-	26,838	12,595	1,633	2,194	1,950	5,053	12,835	24,506	29,102	26,904	25,526	22,857	19,337	13,454	20,731	Elementary level	
ประถมปีที่ 1	5,936	-	5,833	-	1	1	1	5	8	5	10	15	6	9	9	9	24	Pratom 1	
ประถมปีที่ 2	6,836	-	5,951	4	5	28	5	6	28	40	69	58	80	64	88	70	341	Pratom 2	
ประถมปีที่ 3	6,981	-	6,339	21	21	32	12	43	47	35	55	42	44	38	41	27	183	Pratom 3	
ประถมปีที่ 4	132,137	-	6,432	162	48	100	118	230	626	1,836	7,582	19,566	22,721	21,430	18,504	12,957	19,826	Pratom 4	
ประถมปีที่ 5	7,519	-	2,176	4,870	38	34	27	52	45	77	80	41	61	11	3	-	4	Pratom 5	
ประถมปีที่ 6	86,103	-	107	7,539	1,519	2,000	1,787	4,716	12,083	22,512	21,306	7,181	2,613	1,305	691	391	353	Pratom 6	
ไม่ทราบชั้น	4	-	-	-	-	-	-	-	-	1	-	1	-	-	1	-	-	Unknown	
ระดับมัธยมศึกษา	84,400	-	-	9,008	17,932	11,886	5,808	9,813	7,780	6,898	6,311	3,907	2,355	1,106	795	527	275	Secondary education	
มัธยมศึกษาตอนต้น	48,062	-	-	9,008	12,034	4,668	2,999	4,931	4,028	3,755	2,898	1,570	1,105	454	355	170	89	Lower secondary level	
มัธยมศึกษาปีที่ 1	6,716	-	-	6,411	180	22	6	56	12	4	6	12	4	-	-	1	1	Matayom 1	
มัธยมศึกษาปีที่ 2	7,419	-	-	2,425	4,655	121	42	63	25	40	21	15	5	2	4	1	-	Matayom 2	
มัธยมศึกษาปีที่ 3	33,927	-	-	171	7,199	4,524	2,951	4,813	3,991	3,711	2,871	1,542	1,096	452	351	168	87	Matayom 3	
ไม่ทราบชั้น	-	-	-	-	-	-	-	-	-	-	-	-	-	-	-	-	-	Unknown	
มัธยมศึกษาตอนปลาย	36,338	-	-	-	5,898	7,218	2,809	4,882	3,752	3,143	3,413	2,337	1,251	652	440	356	186	Upper secondary level	
สายสามัญ	31,959	-	-	-	5,132	5,835	2,410	4,358	3,473	2,944	3,191	1,981	1,081	611	417	349	176	General type	
มัธยมศึกษาปีที่ 4	4,102	-	-	-	3,650	162	25	54	26	32	23	31	26	28	10	12	23	Matayom 4	
มัธยมศึกษาปีที่ 5	3,925	-	-	-	1,375	2,350	23	37	16	10	13	56	24	6	8	5	1	Matayom 5	
มัธยมศึกษาปีที่ 6	23,316	-	-	-	107	3,292	2,335	4,205	3,350	2,795	3,059	1,824	984	537	367	316	145	Matayom 6	
ไม่ทราบชั้น	616	-	-	-	1	30	27	62	82	108	95	69	47	39	33	16	6	Unknown	
สายอาชีวศึกษา	4,379	-	-	-	766	1,383	399	524	279	199	223	356	169	41	23	7	10	Cert. of vocational	
ปีที่ 1	677	-	-	-	551	108	7	4	5	1	-	1	-	-	-	-	-	1 st year	
ปีที่ 2	861	-	-	-	184	482	25	38	23	25	16	35	23	5	5	-	1	2 nd year	
ปีที่ 3	2,710	-	-	-	31	788	354	461	230	163	188	300	137	32	15	5	8	3 rd year	
ไม่ทราบชั้น	130	-	-	-	-	6	14	21	22	10	18	20	10	4	2	3	1	Unknown	

ตารางที่ 8 ประชากรอายุ 3 ปีขึ้นไป จำแนกตามระดับชั้นที่เรียนสำเร็จ กลุ่มอายุ เพศ และเขตการปกครอง (ต่อ)

Table 8 Population 3 years of age and over by educational attainment, age group, sex and area (Contd.)

พื้นที่เรียนสำเร็จ เพศ และเขตการปกครอง	รวม Total	กลุ่มอายุ Age group																	Educational attainment, sex and area
		3 - 5	6 - 11	12 - 14	15 - 17	18 - 21	22 - 24	25 - 29	30 - 34	35 - 39	40 - 44	45 - 49	50 - 54	55 - 59	60 - 64	65 - 69	70 ขึ้นไป and over		
ชาย	186,933	9,069	18,871	10,884	9,787	8,316	5,051	9,215	11,458	16,398	18,229	16,408	14,796	12,060	10,031	6,789	9,570	Male	
ไม่มีการศึกษา	8,271	6,985	441	3	6	3	4	2	2	66	67	72	118	61	61	77	303	No education	
มีการศึกษา	178,661	2,085	18,431	10,881	9,781	8,313	5,047	9,212	11,456	16,330	18,163	16,336	14,678	11,998	9,970	6,712	9,267	Educational attainment	
ชั้นที่เรียนสำเร็จ	6,709	2,085	4,577	-	2	1	1	4	1	4	9	4	6	4	5	-	6	Grade of school attainment	
ก่อนประถมศึกษา																		Less than elementary level	
ระดับประถมศึกษา	116,209	-	13,854	6,504	1,044	1,354	1,146	2,619	6,070	11,651	13,524	12,406	11,836	10,528	8,952	6,000	116,209	Elementary level	
ประถมปีที่ 1	3,064	-	3,017	-	1	1	1	4	4	4	4	7	4	3	4	3	3,064	Pratom 1	
ประถมปีที่ 2	3,448	-	3,057	3	5	7	1	4	11	17	37	28	32	33	40	27	3,448	Pratom 2	
ประถมปีที่ 3	3,562	-	3,276	9	11	16	7	15	16	13	28	17	25	17	14	11	3,562	Pratom 3	
ประถมปีที่ 4	59,121	-	3,360	90	27	32	53	97	315	813	3,278	8,551	10,336	9,692	8,475	5,722	59,121	Pratom 4	
ประถมปีที่ 5	3,707	-	1,090	2,465	13	10	1	5	12	40	32	21	5	7	3	-	3,707	Pratom 5	
ประถมปีที่ 6	43,306	-	54	3,937	987	1,287	1,082	2,495	5,711	10,764	10,146	3,781	1,434	776	418	237	43,306	Pratom 6	
ไม่ทราบชั้น	1	-	-	-	-	-	-	-	-	-	-	1	-	-	-	-	1	Unknown	
ระดับมัธยมศึกษา	45,024	-	-	4,375	8,724	6,145	2,981	5,079	4,096	3,615	3,635	2,540	1,728	869	612	414	45,024	Secondary education	
มัธยมศึกษาตอนต้น	25,374	-	-	4,375	6,062	2,623	1,542	2,536	2,029	1,948	1,669	981	794	346	259	140	25,374	Lower secondary level	
มัธยมศึกษาปีที่ 1	3,283	-	-	3,151	100	10	2	5	1	-	5	5	2	-	-	1	3,283	Matayom 1	
มัธยมศึกษาปีที่ 2	3,702	-	-	1,146	2,340	71	24	40	15	34	12	12	4	1	1	1	3,702	Matayom 2	
มัธยมศึกษาปีที่ 3	18,389	-	-	79	3,621	2,543	1,515	2,491	2,013	1,914	1,652	964	788	344	258	138	18,389	Matayom 3	
ไม่ทราบชั้น	-	-	-	-	-	-	-	-	-	-	-	-	-	-	-	-	-	Unknown	
มัธยมศึกษาตอนปลาย	19,649	-	-	-	2,662	3,522	1,439	2,542	2,066	1,667	1,966	1,559	933	523	352	274	19,649	Upper secondary level	
สายสามัญ	17,139	-	-	-	2,237	2,786	1,237	2,282	1,889	1,539	1,806	1,330	800	495	334	267	17,139	General type	
มัธยมศึกษาปีที่ 4	1,814	-	-	-	1,586	74	10	26	20	19	12	18	15	14	4	4	1,814	Matayom 4	
มัธยมศึกษาปีที่ 5	1,796	-	-	-	605	1,053	15	28	8	7	10	42	15	5	5	1	1,796	Matayom 5	
มัธยมศึกษาปีที่ 6	13,139	-	-	-	46	1,639	1,197	2,186	1,826	1,458	1,730	1,222	735	443	294	246	13,139	Matayom 6	
ไม่ทราบชั้น	389	-	-	-	-	19	15	41	35	54	54	49	36	33	31	16	389	Unknown	
สายอาชีวศึกษา	2,510	-	-	-	424	736	202	261	177	128	159	229	133	28	19	6	2,510	Cert. of vocational	
ปีที่ 1	379	-	-	-	303	65	5	1	2	-	-	1	-	-	-	-	379	1 st year	
ปีที่ 2	480	-	-	-	100	262	11	22	18	13	11	16	19	1	5	-	480	2 nd year	
ปีที่ 3	1,562	-	-	-	21	405	180	227	142	107	138	193	104	23	11	4	1,562	3 rd year	
ไม่ทราบชั้น	90	-	-	-	-	4	6	10	14	8	10	18	10	4	2	3	90	Unknown	

ตารางที่ 8 ประชากรอายุ 3 ปีขึ้นไป จำแนกตามระดับชั้นที่เรียนสำเร็จ กลุ่มอายุ เพศ และเขตการปกครอง (ต่อ)

Table 8 Population 3 years of age and over by educational attainment, age group, sex and area (Contd.)

พื้นที่เรียนสำเร็จ เพศ และเขตการปกครอง	รวม Total	กลุ่มอายุ Age group																	Educational attainment, sex and area
		3 - 5	6 - 11	12 - 14	15 - 17	18 - 21	22 - 24	25 - 29	30 - 34	35 - 39	40 - 44	45 - 49	50 - 54	55 - 59	60 - 64	65 - 69	70 ขึ้นไป and over		
หญิง	193,339	8,398	17,770	10,724	9,810	7,481	4,735	9,013	12,193	17,343	19,346	17,030	15,107	12,918	10,803	7,781	12,886	Female	
ไม่มีการศึกษา	8,655	6,490	387	-	8	73	4	43	161	67	68	101	116	121	132	132	753	No education	
มีการศึกษา	184,683	1,908	17,383	10,724	9,802	7,408	4,731	8,970	12,033	17,276	19,276	16,929	14,991	12,797	10,671	7,650	12,134	Educational attainment	
ชั้นที่เรียนสำเร็จ	6,366	1,908	4,398	-	1	5	1	4	4	7	6	4	5	6	1	9	6	Grade of school attainment	
ก่อนประถมศึกษา																		Less than elementary level	
ระดับประถมศึกษา	129,306	-	12,984	6,092	589	840	803	2,433	6,766	12,855	15,578	14,499	13,690	12,329	10,385	7,454	12,010	Elementary level	
ประถมปีที่ 1	2,872	-	2,816	-	-	-	-	1	4	1	6	8	3	7	5	6	17	Pratom 1	
ประถมปีที่ 2	3,387	-	2,894	1	-	20	4	2	17	24	32	30	48	31	48	43	193	Pratom 2	
ประถมปีที่ 3	3,419	-	3,063	12	10	16	5	29	31	21	27	26	19	20	27	16	97	Pratom 3	
ประถมปีที่ 4	73,016	-	3,072	72	21	67	65	132	310	1,023	4,304	11,015	12,385	11,738	10,030	7,235	11,547	Pratom 4	
ประถมปีที่ 5	3,811	-	1,087	2,405	26	23	26	47	33	37	48	20	57	4	-	-	-	Pratom 5	
ประถมปีที่ 6	42,797	-	53	3,601	533	713	704	2,222	6,371	11,748	11,160	3,400	1,179	529	273	154	156	Pratom 6	
ไม่ทราบชั้น	2	-	-	-	-	-	-	-	-	1	-	-	-	-	1	-	-	Unknown	
ระดับมัธยมศึกษา	39,377	-	-	4,632	9,208	5,741	2,827	4,734	3,685	3,283	2,677	1,366	628	237	183	113	62	Secondary education	
มัธยมศึกษาตอนต้น	22,688	-	-	4,632	5,972	2,044	1,457	2,395	1,999	1,807	1,229	589	310	109	95	30	19	Lower secondary level	
มัธยมศึกษาปีที่ 1	3,432	-	-	3,261	79	12	4	51	11	4	1	8	1	-	-	-	1	Matayom 1	
มัธยมศึกษาปีที่ 2	3,717	-	-	1,279	2,315	51	19	22	9	6	9	2	1	1	3	-	-	Matayom 2	
มัธยมศึกษาปีที่ 3	15,538	-	-	92	3,578	1,982	1,435	2,322	1,979	1,797	1,219	579	308	107	93	30	17	Matayom 3	
ไม่ทราบชั้น	-	-	-	-	-	-	-	-	-	-	-	-	-	-	-	-	-	Unknown	
มัธยมศึกษาตอนปลาย	16,689	-	-	-	3,237	3,697	1,369	2,339	1,686	1,476	1,447	778	317	129	87	83	43	Upper secondary level	
สายสามัญ	14,820	-	-	-	2,895	3,050	1,172	2,076	1,584	1,405	1,384	651	281	116	83	82	41	General type	
มัธยมศึกษาปีที่ 4	2,287	-	-	-	2,063	88	15	28	6	13	11	13	11	15	6	8	10	Matayom 4	
มัธยมศึกษาปีที่ 5	2,129	-	-	-	769	1,297	9	9	8	2	4	15	9	1	3	4	-	Matayom 5	
มัธยมศึกษาปีที่ 6	10,177	-	-	-	61	1,653	1,138	2,018	1,524	1,336	1,329	602	250	94	72	70	29	Matayom 6	
ไม่ทราบชั้น	227	-	-	-	1	11	11	21	46	54	41	20	11	6	2	-	1	Unknown	
สายอาชีวศึกษา	1,869	-	-	-	342	647	197	263	102	71	63	127	37	12	4	1	3	Cert. of vocational	
ปีที่ 1	298	-	-	-	248	42	2	2	2	1	-	-	-	-	-	-	-	1 st year	
ปีที่ 2	382	-	-	-	84	219	14	16	5	12	5	19	4	4	-	-	-	2 nd year	
ปีที่ 3	1,149	-	-	-	10	383	174	234	87	55	50	107	33	9	4	1	3	3 rd year	
ไม่ทราบชั้น	40	-	-	-	-	2	8	11	7	2	8	1	-	-	-	-	-	Unknown	

ตารางที่ 9 ประชากรอายุ 10 ปีขึ้นไป จำแนกตามการอ่านออกเขียนได้ กลุ่มอายุ เพศ และเขตการปกครอง

Table 9 Population 10 years of age and over by literacy, age group, sex and area

การอ่านออกเขียนได้ เพศ และเขตการปกครอง	รวม Total	กลุ่มอายุ Age group													Literacy, sex and area
		10 - 14	15 - 19	20 - 24	25 - 29	30 - 34	35 - 39	40 - 44	45 - 49	50 - 54	55 - 59	60 - 64	65 - 69	70 ขึ้นไป and over	
ยอดรวม															Total
ภาษาไทย	711,386	72,068	62,183	37,827	39,897	50,791	69,547	77,863	69,677	61,834	51,403	42,851	29,958	45,488	Thai language
อ่านออกเขียนได้	705,473	71,908	61,963	37,576	39,737	50,447	69,387	77,667	69,388	61,320	50,908	42,238	29,382	43,552	Literate
อ่านไม่ออกเขียนไม่ได้	5,618	161	203	216	111	311	132	174	257	487	489	603	556	1,919	Illiterate
ไม่ทราบ	295	-	18	35	48	32	28	22	32	26	6	9	19	18	Unknown
ภาษาอื่น ๆ	711,386	72,068	62,183	37,827	39,897	50,791	69,547	77,863	69,677	61,834	51,403	42,851	29,958	45,488	Other languages
อ่านออกเขียนได้	565,454	45,228	30,140	22,133	25,297	37,886	57,774	67,836	61,516	55,725	48,225	40,884	28,656	44,154	Literate
อ่านไม่ออกเขียนไม่ได้	135,560	23,731	31,242	15,308	14,105	12,391	11,070	9,195	7,413	5,454	2,592	1,426	895	738	Illiterate
ไม่ทราบ	10,372	3,110	801	386	494	514	703	832	748	655	585	541	406	597	Unknown
ชาย															Male
ภาษาไทย	345,356	36,818	31,381	19,210	19,929	24,430	33,333	37,714	34,111	30,360	24,591	20,358	13,919	19,202	Thai language
อ่านออกเขียนได้	343,235	36,742	31,364	19,150	19,868	24,416	33,247	37,591	33,914	30,149	24,410	20,118	13,658	18,607	Literate
อ่านไม่ออกเขียนไม่ได้	1,975	76	7	46	33	5	69	114	175	201	178	231	248	589	Illiterate
ไม่ทราบ	146	-	9	14	27	9	17	8	22	9	2	8	13	6	Unknown
ภาษาอื่น ๆ	345,356	36,818	31,381	19,210	19,929	24,430	33,333	37,714	34,111	30,360	24,591	20,358	13,919	19,202	Other languages
อ่านออกเขียนได้	272,365	23,442	16,202	11,713	13,080	18,283	27,555	32,529	29,636	26,757	22,609	19,083	13,069	18,405	Literate
อ่านไม่ออกเขียนไม่ได้	67,479	11,655	14,719	7,310	6,542	5,854	5,418	4,727	4,090	3,263	1,721	993	651	536	Illiterate
ไม่ทราบ	5,512	1,721	460	188	306	292	360	458	385	340	261	281	199	261	Unknown
หญิง															Female
ภาษาไทย	366,030	35,250	30,802	18,616	19,968	26,361	36,213	40,149	35,566	31,474	26,812	22,493	16,039	26,286	Thai language
อ่านออกเขียนได้	362,238	35,166	30,598	18,426	19,869	26,031	36,140	40,076	35,474	31,171	26,498	22,120	15,725	24,945	Literate
อ่านไม่ออกเขียนไม่ได้	3,644	85	196	169	78	306	63	59	82	286	310	372	308	1,330	Illiterate
ไม่ทราบ	148	-	8	21	21	24	11	14	10	17	4	1	5	12	Unknown
ภาษาอื่น ๆ	366,030	35,250	30,802	18,616	19,968	26,361	36,213	40,149	35,566	31,474	26,812	22,493	16,039	26,286	Other languages
อ่านออกเขียนได้	293,089	21,786	13,939	10,419	12,217	19,602	30,218	35,308	31,880	28,967	25,617	21,800	15,587	25,749	Literate
อ่านไม่ออกเขียนไม่ได้	68,081	12,075	16,523	7,999	7,563	6,537	5,652	4,467	3,323	2,191	871	432	244	202	Illiterate
ไม่ทราบ	4,860	1,389	340	198	188	221	343	375	364	315	324	260	207	335	Unknown

ตารางที่ 9 ประชากรอายุ 10 ปีขึ้นไป จำแนกตามการอ่านออกเขียนได้ กลุ่มอายุ เพศ และเขตการปกครอง (ต่อ)

Table 9 Population 10 years of age and over by literacy, age group, sex and area (Contd.)

การอ่านออกเขียนได้ เพศ และเขตการปกครอง	รวม Total	กลุ่มอายุ Age group													Literacy, sex and area
		10 - 14	15 - 19	20 - 24	25 - 29	30 - 34	35 - 39	40 - 44	45 - 49	50 - 54	55 - 59	60 - 64	65 - 69	70 ขึ้นไป and over	
ในเขตเทศบาล															Municipal area
ภาษาไทย	371,961	37,199	33,382	21,447	21,668	27,139	35,806	40,288	36,238	31,931	26,425	22,017	15,387	23,032	Thai language
อ่านออกเขียนได้	369,184	37,089	33,235	21,284	21,553	26,990	35,722	40,222	36,050	31,729	26,197	21,769	15,136	22,209	Literate
อ่านไม่ออกเขียนไม่ได้	2,588	110	133	132	92	130	65	53	166	183	224	240	248	810	Illiterate
ไม่ทราบ	189	-	14	31	23	20	20	13	23	19	4	8	2	13	Unknown
ภาษาอื่น ๆ	371,961	37,199	33,382	21,447	21,668	27,139	35,806	40,288	36,238	31,931	26,425	22,017	15,387	23,032	Other languages
อ่านออกเขียนได้	285,218	22,079	15,612	12,029	12,995	19,102	28,449	33,960	31,090	28,028	24,268	20,789	14,617	22,201	Literate
อ่านไม่ออกเขียนไม่ได้	81,301	13,370	17,369	9,240	8,474	7,759	6,993	5,889	4,754	3,579	1,838	949	572	513	Illiterate
ไม่ทราบ	5,442	1,750	401	178	199	279	364	440	395	323	319	279	198	319	Unknown
ชาย	359,002	38,142	33,438	21,436	21,430	25,944	33,870	38,970	35,404	31,128	25,062	20,654	14,260	19,264	Male
ภาษาไทย	179,501	19,071	16,719	10,718	10,715	12,972	16,935	19,485	17,702	15,564	12,531	10,327	7,130	9,632	Thai language
อ่านออกเขียนได้	178,499	19,021	16,706	10,707	10,669	12,964	16,907	19,428	17,556	15,468	12,438	10,232	7,020	9,383	Literate
อ่านไม่ออกเขียนไม่ได้	910	50	5	-	33	2	15	52	131	89	92	86	108	246	Illiterate
ไม่ทราบ	93	-	8	12	12	5	13	5	16	7	1	8	2	4	Unknown
ภาษาอื่น ๆ	179,501	19,071	16,719	10,718	10,715	12,972	16,935	19,485	17,702	15,564	12,531	10,327	7,130	9,632	Other languages
อ่านออกเขียนได้	136,522	11,422	8,390	6,317	6,749	9,183	13,365	16,280	14,933	13,317	11,226	9,567	6,637	9,137	Literate
อ่านไม่ออกเขียนไม่ได้	40,112	6,698	8,092	4,306	3,842	3,626	3,392	2,965	2,561	2,084	1,166	619	406	354	Illiterate
ไม่ทราบ	2,867	951	237	95	124	163	179	240	208	163	138	141	86	141	Unknown
หญิง	384,920	36,256	33,326	21,458	21,908	28,336	37,742	41,608	37,072	32,734	27,788	23,382	16,514	26,800	Female
ภาษาไทย	192,460	18,128	16,663	10,729	10,954	14,168	18,871	20,804	18,536	16,367	13,894	11,691	8,257	13,400	Thai language
อ่านออกเขียนได้	190,685	18,068	16,528	10,577	10,885	14,026	18,814	20,794	18,494	16,261	13,759	11,537	8,116	12,826	Literate
อ่านไม่ออกเขียนไม่ได้	1,678	60	128	132	58	127	50	1	35	94	132	154	141	564	Illiterate
ไม่ทราบ	97	-	6	20	11	15	6	8	7	12	3	-	-	10	Unknown
ภาษาอื่น ๆ	192,460	18,128	16,663	10,729	10,954	14,168	18,871	20,804	18,536	16,367	13,894	11,691	8,257	13,400	Other languages
อ่านออกเขียนได้	148,695	10,657	7,222	5,712	6,246	9,919	15,084	17,680	16,156	14,711	13,041	11,222	7,980	13,064	Literate
อ่านไม่ออกเขียนไม่ได้	41,189	6,672	9,277	4,934	4,632	4,133	3,601	2,924	2,193	1,496	672	330	165	159	Illiterate
ไม่ทราบ	2,575	799	164	83	75	116	185	200	186	160	180	138	112	177	Unknown

ตารางที่ 9 ประชากรอายุ 10 ปีขึ้นไป จำแนกตามการอ่านออกเขียนได้ กลุ่มอายุ เพศ และเขตการปกครอง (ต่อ)

Table 9 Population 10 years of age and over by literacy, age group, sex and area (Contd.)

การอ่านออกเขียนได้ เพศ และเขตการปกครอง	รวม Total	กลุ่มอายุ Age group													Literacy, sex and area	
		10 - 14	15 - 19	20 - 24	25 - 29	30 - 34	35 - 39	40 - 44	45 - 49	50 - 54	55 - 59	60 - 64	65 - 69	70 ขึ้นไป and over		
นอกเขตเทศบาล																Non-municipal area
ภาษาไทย	339,425	34,869	28,801	16,379	18,229	23,651	33,741	37,575	33,438	29,903	24,978	20,834	14,571	22,456	Thai language	
อ่านออกเขียนได้	336,289	34,819	28,728	16,292	18,184	23,457	33,665	37,446	33,339	29,591	24,711	20,469	14,246	21,343	Literate	
อ่านไม่ออกเขียนไม่ได้	3,031	51	70	84	20	182	67	120	91	304	265	363	308	1,109	Illiterate	
ไม่ทราบ	105	-	4	4	26	13	8	9	9	8	2	1	17	5	Unknown	
ภาษาอื่น ๆ	339,425	34,869	28,801	16,379	18,229	23,651	33,741	37,575	33,438	29,903	24,978	20,834	14,571	22,456	Other languages	
อ่านออกเขียนได้	280,236	23,149	14,529	10,104	12,303	18,784	29,325	33,877	30,426	27,697	23,958	20,095	14,039	21,953	Literate	
อ่านไม่ออกเขียนไม่ได้	54,260	10,360	13,873	6,068	5,631	4,632	4,077	3,306	2,659	1,875	754	476	324	225	Illiterate	
ไม่ทราบ	4,929	1,360	400	208	295	235	339	393	353	332	267	262	208	278	Unknown	
ชาย																Male
ภาษาไทย	165,855	17,747	14,662	8,492	9,215	11,458	16,398	18,229	16,408	14,796	12,060	10,031	6,789	9,570	Thai language	
อ่านออกเขียนได้	164,737	17,721	14,658	8,443	9,199	11,452	16,340	18,164	16,358	14,681	11,972	9,886	6,638	9,224	Literate	
อ่านไม่ออกเขียนไม่ได้	1,065	26	2	46	-	2	55	62	44	112	86	145	140	343	Illiterate	
ไม่ทราบ	53	-	1	2	15	4	4	4	6	3	1	-	11	2	Unknown	
ภาษาอื่น ๆ	165,855	17,747	14,662	8,492	9,215	11,458	16,398	18,229	16,408	14,796	12,060	10,031	6,789	9,570	Other languages	
อ่านออกเขียนได้	135,843	12,020	7,812	5,396	6,332	9,100	14,191	16,249	14,703	13,440	11,382	9,516	6,432	9,268	Literate	
อ่านไม่ออกเขียนไม่ได้	27,367	4,957	6,627	3,003	2,700	2,228	2,026	1,762	1,529	1,179	555	374	245	182	Illiterate	
ไม่ทราบ	2,645	769	223	93	182	130	181	218	176	177	123	140	112	120	Unknown	
หญิง																Female
ภาษาไทย	173,571	17,122	14,140	7,887	9,014	12,193	17,343	19,346	17,030	15,107	12,918	10,803	7,781	12,886	Thai language	
อ่านออกเขียนได้	171,553	17,098	14,070	7,849	8,984	12,005	17,326	19,282	16,981	14,910	12,739	10,583	7,608	12,118	Literate	
อ่านไม่ออกเขียนไม่ได้	1,966	25	67	37	20	179	12	58	47	192	178	218	168	766	Illiterate	
ไม่ทราบ	52	-	3	1	10	9	5	6	2	5	1	1	5	2	Unknown	
ภาษาอื่น ๆ	173,571	17,122	14,140	7,887	9,014	12,193	17,343	19,346	17,030	15,107	12,918	10,803	7,781	12,886	Other languages	
อ่านออกเขียนได้	144,394	11,129	6,717	4,707	5,971	9,684	15,134	17,627	15,723	14,256	12,575	10,578	7,607	12,685	Literate	
อ่านไม่ออกเขียนไม่ได้	26,892	5,403	7,246	3,064	2,931	2,404	2,051	1,544	1,130	696	199	102	79	43	Illiterate	
ไม่ทราบ	2,285	591	177	115	113	105	158	175	177	155	144	122	96	158	Unknown	

ตารางที่ 10 ประชากรอายุ 13 ปีขึ้นไป จำแนกตามสถานภาพสมรส กลุ่มอายุ เพศ และเขตการปกครอง

Table 10 Population 13 years of age and over by marital status, age group, sex and area

กลุ่มอายุ เพศ และเขตการปกครอง	รวม Total	สถานภาพสมรส Marital status							ไม่ทราบ สถานภาพสมรส Unknown marital status	Age group, sex and area
		โสด Single	เคยสมรส Ever-married					ไม่ทราบ Unknown		
			รวม Total	สมรส Currently married	หม้าย Widowed	หย่า Divorced	แยกกันอยู่ Separated			
ยอดรวม	670,027	161,090	506,443	422,804	56,532	8,480	13,669	4,958	2,494	Total
13 - 14	30,709	30,523	123	93	2	6	6	15	63	13 - 14
15 - 19	62,183	56,758	5,034	4,314	32	89	282	318	391	15 - 19
20 - 24	37,827	22,580	15,035	13,100	101	285	813	736	212	20 - 24
25 - 29	39,897	14,499	25,262	22,142	240	678	1,377	824	136	25 - 29
30 - 34	50,791	10,537	40,097	35,926	514	1,003	1,892	762	157	30 - 34
35 - 39	69,547	8,172	61,206	55,907	1,030	1,405	2,152	712	168	35 - 39
40 - 44	77,863	5,619	72,043	65,888	1,950	1,469	2,172	564	202	40 - 44
45 - 49	69,677	3,758	65,695	59,692	2,843	1,171	1,664	325	223	45 - 49
50 - 54	61,834	2,713	58,931	52,198	4,455	900	1,178	200	190	50 - 54
55 - 59	51,403	1,978	49,256	41,446	6,307	605	777	122	169	55 - 59
60 - 64	42,851	1,401	41,291	31,881	8,343	383	554	130	159	60 - 64
65 - 69	29,958	1,056	28,750	19,627	8,404	231	397	90	152	65 - 69
70 - 74	20,337	689	19,542	10,963	8,177	130	212	60	107	70 - 74
75 - 79	13,663	451	13,141	6,190	6,719	65	123	44	72	75 - 79
80 - 84	7,325	241	7,027	2,501	4,400	47	45	34	57	80 - 84
85 ขึ้นไป	4,162	114	4,011	937	3,015	11	25	23	38	85 and over

ตารางที่ 10 ประชากรอายุ 13 ปีขึ้นไป จำแนกตามสถานภาพสมรส กลุ่มอายุ เพศ และเขตการปกครอง (ต่อ)

Table 10 Population 13 years of age and over by marital status, age group, sex and area (Contd.)

กลุ่มอายุ เพศ และเขตการปกครอง	รวม Total	สถานภาพสมรส Marital status							ไม่ทราบ สถานภาพสมรส Unknown marital status	Age group, sex and area
		โสด Single	เคยสมรส Ever-married					ไม่ทราบ Unknown		
			รวม Total	สมรส Currently married	หม้าย Widowed	หย่า Divorced	แยกกันอยู่ Separated			
ชาย	324,074	93,658	228,369	204,184	13,010	3,402	5,005	2,768	2,047	Male
13 - 14	15,537	15,467	20	14	-	-	1	5	50	13 - 14
15 - 19	31,381	29,897	1,232	1,036	11	13	43	127	252	15 - 19
20 - 24	19,210	13,971	5,095	4,395	31	100	188	381	145	20 - 24
25 - 29	19,929	9,845	9,973	8,729	70	298	394	481	111	25 - 29
30 - 34	24,430	7,752	16,548	14,841	182	440	622	463	130	30 - 34
35 - 39	33,333	6,160	27,021	24,817	330	643	783	448	153	35 - 39
40 - 44	37,714	3,955	33,579	31,256	519	632	822	350	180	40 - 44
45 - 49	34,111	2,348	31,559	29,641	611	479	636	193	204	45 - 49
50 - 54	30,360	1,532	28,667	26,771	927	325	540	105	161	50 - 54
55 - 59	24,591	903	23,535	21,838	1,142	181	319	55	154	55 - 59
60 - 64	20,358	623	19,591	17,433	1,737	124	246	52	143	60 - 64
65 - 69	13,919	498	13,289	11,118	1,845	79	205	42	132	65 - 69
70 - 74	8,752	298	8,363	6,310	1,870	53	102	27	91	70 - 74
75 - 79	5,788	235	5,494	3,745	1,654	16	63	17	59	75 - 79
80 - 84	3,033	120	2,864	1,615	1,191	15	30	13	50	80 - 84
85 ขึ้นไป	1,629	56	1,542	626	890	4	11	10	31	85 and over

ตารางที่ 10 ประชากรอายุ 13 ปีขึ้นไป จำแนกตามสถานภาพสมรส กลุ่มอายุ เพศ และเขตการปกครอง (ต่อ)

Table 10 Population 13 years of age and over by marital status, age group, sex and area (Contd.)

กลุ่มอายุ เพศ และเขตการปกครอง	รวม Total	สถานภาพสมรส Marital status							ไม่ทราบ สถานภาพสมรส Unknown marital status	Age group, sex and area
		โสด Single	เคยสมรส Ever-married					ไม่ทราบ Unknown		
			รวม Total	สมรส Currently married	หม้าย Widowed	หย่า Divorced	แยกกันอยู่ Separated			
หญิง	345,952	67,432	278,074	218,619	43,523	5,078	8,663	2,190	447	Female
13 - 14	15,172	15,057	103	79	2	6	5	10	12	13 - 14
15 - 19	30,802	26,861	3,803	3,277	21	76	238	190	138	15 - 19
20 - 24	18,616	8,609	9,940	8,705	70	185	624	355	67	20 - 24
25 - 29	19,968	4,654	15,289	13,413	170	380	984	342	25	25 - 29
30 - 34	26,361	2,785	23,549	21,085	332	564	1,270	298	27	30 - 34
35 - 39	36,213	2,012	34,186	31,090	699	762	1,370	264	16	35 - 39
40 - 44	40,149	1,664	38,463	34,631	1,431	838	1,349	214	22	40 - 44
45 - 49	35,566	1,411	34,136	30,051	2,232	692	1,028	132	19	45 - 49
50 - 54	31,474	1,181	30,265	25,427	3,528	575	638	96	29	50 - 54
55 - 59	26,812	1,075	25,722	19,608	5,165	423	458	67	15	55 - 59
60 - 64	22,493	779	21,699	14,449	6,605	259	309	78	15	60 - 64
65 - 69	16,039	558	15,460	8,509	6,560	152	191	49	20	65 - 69
70 - 74	11,585	391	11,179	4,652	6,307	77	110	33	15	70 - 74
75 - 79	7,875	217	7,647	2,445	5,066	49	60	27	12	75 - 79
80 - 84	4,292	121	4,164	887	3,209	32	15	21	7	80 - 84
85 ขึ้นไป	2,534	58	2,469	311	2,125	7	14	12	6	85 and over

ตารางที่ 10 ประชากรอายุ 13 ปีขึ้นไป จำแนกตามสถานภาพสมรส กลุ่มอายุ เพศ และเขตการปกครอง (ต่อ)

Table 10 Population 13 years of age and over by marital status, age group, sex and area (Contd.)

กลุ่มอายุ เพศ และเขตการปกครอง	รวม Total	สถานภาพสมรส Marital status							ไม่ทราบ สถานภาพสมรส Unknown marital status	Age group, sex and area
		โสด Single	เคยสมรส Ever-married					ไม่ทราบ Unknown		
			รวม Total	สมรส Currently married	หม้าย Widowed	หย่า Divorced	แยกกันอยู่ Separated			
ในเขตเทศบาล	350,862	89,532	259,899	215,770	29,283	4,514	7,411	2,920	1,431	Municipal area
13 - 14	16,100	16,005	56	38	1	3	2	11	39	13 - 14
15 - 19	33,382	30,704	2,453	2,082	17	39	135	179	225	15 - 19
20 - 24	21,447	13,629	7,680	6,676	58	142	405	399	139	20 - 24
25 - 29	21,668	8,496	13,101	11,397	124	340	729	511	70	25 - 29
30 - 34	27,139	5,990	21,064	18,768	278	517	1,029	472	86	30 - 34
35 - 39	35,806	4,623	31,089	28,190	539	695	1,228	436	94	35 - 39
40 - 44	40,288	3,249	36,923	33,573	1,045	796	1,171	339	116	40 - 44
45 - 49	36,238	2,164	33,918	30,594	1,513	669	944	198	156	45 - 49
50 - 54	31,931	1,509	30,300	26,666	2,393	476	646	118	122	50 - 54
55 - 59	26,425	1,073	25,262	21,135	3,294	348	421	64	90	55 - 59
60 - 64	22,017	748	21,190	16,307	4,331	214	271	66	80	60 - 64
65 - 69	15,387	554	14,756	10,009	4,354	133	219	42	76	65 - 69
70 - 74	10,329	372	9,897	5,573	4,101	78	111	34	60	70 - 74
75 - 79	6,866	230	6,597	3,053	3,436	32	58	18	38	75 - 79
80 - 84	3,742	122	3,598	1,221	2,307	26	26	18	22	80 - 84
85 ขึ้นไป	2,095	64	2,015	488	1,492	7	14	14	16	85 and over

ตารางที่ 10 ประชากรอายุ 13 ปีขึ้นไป จำแนกตามสถานภาพสมรส กลุ่มอายุ เพศ และเขตการปกครอง (ต่อ)

Table 10 Population 13 years of age and over by marital status, age group, sex and area (Contd.)

กลุ่มอายุ เพศ และเขตการปกครอง	รวม Total	สถานภาพสมรส Marital status							ไม่ทราบ สถานภาพสมรส Unknown marital status	Age group, sex and area
		โสด Single	เคยสมรส Ever-married					ไม่ทราบ Unknown		
			รวม Total	สมรส Currently married	หม้าย Widowed	หย่า Divorced	แยกกันอยู่ Separated			
ชาย	168,612	51,091	116,381	103,838	6,482	1,752	2,735	1,573	1,140	Male
13 - 14	8,183	8,137	15	10	-	-	1	4	31	13 - 14
15 - 19	16,719	15,956	618	524	4	5	18	68	144	15 - 19
20 - 24	10,718	8,061	2,572	2,231	12	47	104	178	85	20 - 24
25 - 29	10,715	5,533	5,127	4,436	36	149	215	291	55	25 - 29
30 - 34	12,972	4,217	8,684	7,750	89	220	339	286	70	30 - 34
35 - 39	16,935	3,345	13,509	12,348	150	305	446	261	81	35 - 39
40 - 44	19,485	2,235	17,143	15,893	266	329	444	212	106	40 - 44
45 - 49	17,702	1,362	16,201	15,151	308	261	366	115	140	45 - 49
50 - 54	15,564	817	14,653	13,644	491	167	291	61	93	50 - 54
55 - 59	12,531	486	11,964	11,110	554	100	173	27	81	55 - 59
60 - 64	10,327	325	9,929	8,853	855	73	120	28	72	60 - 64
65 - 69	7,130	258	6,801	5,704	925	46	113	14	70	65 - 69
70 - 74	4,410	151	4,209	3,217	894	31	53	14	50	70 - 74
75 - 79	2,913	120	2,764	1,869	855	7	30	4	30	75 - 79
80 - 84	1,503	54	1,432	784	612	11	18	7	17	80 - 84
85 ขึ้นไป	805	33	758	315	431	2	6	4	14	85 and over

ตารางที่ 10 ประชากรอายุ 13 ปีขึ้นไป จำแนกตามสถานภาพสมรส กลุ่มอายุ เพศ และเขตการปกครอง (ต่อ)

Table 10 Population 13 years of age and over by marital status, age group, sex and area (Contd.)

กลุ่มอายุ เพศ และเขตการปกครอง	รวม 7	สถานภาพสมรส Marital status							ไม่ทราบ สถานภาพสมรส Unknown marital status	Age group, sex and area
		โสด Single	เคยสมรส Ever-married							
			รวม Total	สมรส Currently married	หม้าย Widowed	หย่า Divorced	แยกกันอยู่ Separated	ไม่ทราบ Unknown		
หญิง	182,249	38,441	143,517	111,932	22,801	2,762	4,675	1,347	291	Female
13 - 14	7,918	7,868	41	28	1	3	1	8	9	13 - 14
15 - 19	16,663	14,748	1,834	1,558	14	34	117	111	81	15 - 19
20 - 24	10,729	5,568	5,107	4,444	46	95	301	221	54	20 - 24
25 - 29	10,954	2,963	7,974	6,961	88	191	514	221	16	25 - 29
30 - 34	14,168	1,773	12,379	11,018	188	297	690	186	16	30 - 34
35 - 39	18,871	1,278	17,580	15,842	390	390	782	175	13	35 - 39
40 - 44	20,804	1,013	19,781	17,680	779	467	727	127	10	40 - 44
45 - 49	18,536	803	17,717	15,444	1,205	408	578	83	17	45 - 49
50 - 54	16,367	691	15,647	13,022	1,903	310	356	57	29	50 - 54
55 - 59	13,894	587	13,298	10,025	2,739	248	248	37	9	55 - 59
60 - 64	11,691	422	11,261	7,454	3,475	142	152	38	8	60 - 64
65 - 69	8,257	296	7,955	4,305	3,429	86	107	28	6	65 - 69
70 - 74	5,919	221	5,688	2,355	3,207	47	58	21	10	70 - 74
75 - 79	3,952	111	3,833	1,185	2,581	25	28	15	8	75 - 79
80 - 84	2,239	68	2,166	437	1,695	15	9	11	5	80 - 84
85 ขึ้นไป	1,290	31	1,257	173	1,061	5	8	10	2	85 and over

ตารางที่ 10 ประชากรอายุ 13 ปีขึ้นไป จำแนกตามสถานภาพสมรส กลุ่มอายุ เพศ และเขตการปกครอง (ต่อ)

Table 10 Population 13 years of age and over by marital status, age group, sex and area (Contd.)

กลุ่มอายุ เพศ และเขตการปกครอง	รวม Total	สถานภาพสมรส Marital status							ไม่ทราบ สถานภาพสมรส Unknown marital status	Age group, sex and area
		โสด Single	เคยสมรส Ever-married					ไม่ทราบ Unknown		
			รวม Total	สมรส Currently married	หม้าย Widowed	หย่า Divorced	แยกกันอยู่ Separated			
นอกเขตเทศบาล	319,165	71,558	246,544	207,033	27,249	3,966	6,258	2,038	1,063	Non-municipal area
13 - 14	14,609	14,518	67	55	1	4	4	4	23	13 - 14
15 - 19	28,801	26,054	2,582	2,232	15	50	147	139	165	15 - 19
20 - 24	16,379	8,951	7,355	6,424	44	143	407	337	73	20 - 24
25 - 29	18,229	6,003	12,160	10,745	116	338	649	312	66	25 - 29
30 - 34	23,651	4,547	19,033	17,158	236	487	863	290	71	30 - 34
35 - 39	33,741	3,549	30,117	27,717	490	710	924	276	74	35 - 39
40 - 44	37,575	2,370	35,119	32,315	905	673	1,001	225	86	40 - 44
45 - 49	33,438	1,594	31,777	29,097	1,330	502	720	127	67	45 - 49
50 - 54	29,903	1,204	28,631	25,532	2,062	423	532	82	68	50 - 54
55 - 59	24,978	905	23,995	20,311	3,013	257	356	57	79	55 - 59
60 - 64	20,834	654	20,101	15,574	4,012	169	283	64	79	60 - 64
65 - 69	14,571	502	13,993	9,618	4,051	98	178	48	76	65 - 69
70 - 74	10,008	317	9,645	5,390	4,075	53	101	26	46	70 - 74
75 - 79	6,798	221	6,544	3,136	3,283	33	65	26	33	75 - 79
80 - 84	3,583	119	3,429	1,280	2,093	21	18	16	35	80 - 84
85 ขึ้นไป	2,067	50	1,996	449	1,523	4	11	9	21	85 and over

ตารางที่ 10 ประชากรอายุ 13 ปีขึ้นไป จำแนกตามสถานภาพสมรส กลุ่มอายุ เพศ และเขตการปกครอง (ต่อ)

Table 10 Population 13 years of age and over by marital status, age group, sex and area (Contd.)

กลุ่มอายุ เพศ และเขตการปกครอง	รวม Total	สถานภาพสมรส Marital status							ไม่ทราบ สถานภาพสมรส Unknown marital status	Age group, sex and area
		โสด Single	เคยสมรส Ever-married					ไม่ทราบ Unknown		
			รวม Total	สมรส Currently married	หม้าย Widowed	หย่า Divorced	แยกกันอยู่ Separated			
ชาย	155,462	42,567	111,988	100,346	6,528	1,650	2,270	1,195	907	Male
13 - 14	7,354	7,329	5	4	-	-	-	1	20	13 - 14
15 - 19	14,662	13,941	613	512	7	9	26	59	108	15 - 19
20 - 24	8,492	5,910	2,522	2,164	19	53	84	203	60	20 - 24
25 - 29	9,215	4,312	4,846	4,293	34	149	179	191	57	25 - 29
30 - 34	11,458	3,535	7,863	7,091	92	220	283	178	60	30 - 34
35 - 39	16,398	2,815	13,512	12,469	181	338	337	187	71	35 - 39
40 - 44	18,229	1,719	16,436	15,363	253	303	379	138	74	40 - 44
45 - 49	16,408	986	15,358	14,490	303	218	270	77	64	45 - 49
50 - 54	14,796	714	14,013	13,127	436	158	250	43	68	50 - 54
55 - 59	12,060	417	11,571	10,728	588	82	146	28	73	55 - 59
60 - 64	10,031	297	9,663	8,579	882	52	126	24	71	60 - 64
65 - 69	6,789	240	6,488	5,415	920	33	93	28	61	65 - 69
70 - 74	4,342	147	4,154	3,093	975	23	49	13	41	70 - 74
75 - 79	2,875	115	2,730	1,876	799	9	33	13	30	75 - 79
80 - 84	1,530	66	1,431	830	579	4	12	6	33	80 - 84
85 ขึ้นไป	823	23	783	312	459	1	5	6	17	85 and over

ตารางที่ 10 ประชากรอายุ 13 ปีขึ้นไป จำแนกตามสถานภาพสมรส กลุ่มอายุ เพศ และเขตการปกครอง (ต่อ)

Table 10 Population 13 years of age and over by marital status, age group, sex and area (Contd.)

กลุ่มอายุ เพศ และเขตการปกครอง	รวม Total	สถานภาพสมรส Marital status							ไม่ทราบ สถานภาพสมรส Unknown marital status	Age group, sex and area
		โสด Single	เคยสมรส Ever-married					ไม่ทราบ Unknown		
			รวม Total	สมรส Currently married	หม้าย Widowed	หย่า Divorced	แยกกันอยู่ Separated			
หญิง	163,703	28,991	134,556	106,687	20,722	2,317	3,988	842	156	Female
13 - 14	7,255	7,189	62	51	1	4	4	3	4	13 - 14
15 - 19	14,140	12,114	1,968	1,719	7	42	121	79	57	15 - 19
20 - 24	7,887	3,041	4,833	4,261	25	90	323	134	13	20 - 24
25 - 29	9,014	1,691	7,314	6,452	82	189	470	121	9	25 - 29
30 - 34	12,193	1,012	11,170	10,067	143	267	580	112	12	30 - 34
35 - 39	17,343	735	16,606	15,248	309	372	588	89	2	35 - 39
40 - 44	19,346	651	18,683	16,951	652	371	622	87	12	40 - 44
45 - 49	17,030	608	16,419	14,607	1,027	284	451	50	3	45 - 49
50 - 54	15,107	489	14,618	12,405	1,626	266	282	39		50 - 54
55 - 59	12,918	488	12,424	9,583	2,425	175	210	30	6	55 - 59
60 - 64	10,803	356	10,439	6,994	3,130	117	157	40	8	60 - 64
65 - 69	7,781	262	7,505	4,203	3,131	66	85	21	14	65 - 69
70 - 74	5,666	170	5,491	2,297	3,100	30	52	13	5	70 - 74
75 - 79	3,923	106	3,813	1,260	2,484	25	32	12	4	75 - 79
80 - 84	2,053	52	1,998	450	1,515	17	6	10	3	80 - 84
85 ขึ้นไป	1,244	27	1,212	137	1,064	2	6	3	4	85 and over

ตารางที่ 11 หญิงเคยสมรสอายุ 13 ปีขึ้นไป จำแนกตามจำนวนบุตรเกิดรอด จำนวนบุตรเกิดรอดโดยเฉลี่ย กลุ่มอายุของหญิง และเขตการปกครอง

Table 11 Ever-married women 13 years of age and over by number of children ever born, average number of children ever born, age group of women and area

หญิงเคยสมรส จำนวนบุตรเกิดรอด จำนวนบุตรเกิดรอดโดยเฉลี่ย ต่อหญิง 1,000 คน และเขตการปกครอง	รวม Total	กลุ่มอายุของหญิง Age group of women														No. of ever-married women, No. of children ever born, Average no. of children ever born per 1,000 women and area
		13 - 14	15 - 19	20 - 24	25 - 29	30 - 34	35 - 39	40 - 44	45 - 49	50 - 54	55 - 59	60-64	65 - 69	70 ขึ้นไป and over		
ยอดรวม																Total
หญิงอายุ 13 ปีขึ้นไป	345,952	15,172	30,802	18,616	19,968	26,361	36,213	40,149	35,566	31,474	26,812	22,493	16,039	26,286	Women aged 13 years and over	
หญิงเคยสมรสอายุ 13 ปีขึ้นไป	278,074	103	3,803	9,940	15,289	23,549	34,186	38,463	34,136	30,265	25,722	21,699	15,460	25,458	Ever-married women aged 13 years and over	
จำนวนบุตร															No. of children	
0	19,499	80	1,734	2,516	2,539	2,109	2,037	2,064	1,649	1,332	1,070	788	564	1,015	0	
1	46,885	19	1,833	5,425	6,609	6,543	6,404	5,854	4,372	3,193	2,252	1,633	1,127	1,624	1	
2	114,658	4	171	1,725	5,372	12,578	20,854	23,838	19,549	13,579	8,104	4,371	2,149	2,366	2	
3	48,981	-	15	142	666	2,054	4,289	5,617	6,952	8,657	8,415	6,155	3,018	3,001	3	
4	19,338	-	1	13	69	222	476	793	1,183	2,182	3,657	4,386	3,065	3,291	4	
5	10,064	-	-	-	5	16	56	133	224	550	1,194	2,260	2,257	3,371	5	
6	6,378	-	-	-	5	15	19	45	60	165	421	1,050	1,452	3,147	6	
7	3,852	-	-	-	-	-	10	12	17	91	116	374	763	2,468	7	
8	2,445	-	-	-	-	-	5	6	16	18	65	182	394	1,759	8	
9	1,545	-	-	-	-	-	4	1	4	5	24	71	184	1,253	9	
10	913	-	-	-	-	-	-	-	-	3	11	29	91	780	10	
11	421	-	-	-	-	-	-	-	-	-	9	11	40	360	11	
12	387	-	-	-	-	-	-	-	-	-	11	11	29	336	12	
13	98	-	-	-	-	-	-	-	-	-	2	6	5	84	13	
14	58	-	-	-	-	-	-	-	-	-	-	5	4	49	14	
15 ขึ้นไป	31	-	-	-	-	-	-	-	-	-	-	-	-	31	15 and over	
ไม่ทราบ	2,521	1	48	120	24	14	31	99	112	491	368	369	321	524	Unknown	
จำนวนบุตรเกิดรอด	670,463	26	2,225	9,354	19,679	38,912	63,423	74,636	70,815	69,637	68,763	69,385	58,689	124,918	No. of children ever born	
จำนวนบุตรเกิดรอดโดยเฉลี่ยต่อหญิง 1,000 คน ^{1/}															Average no. of children ever born per 1,000 women ^{1/}	
หญิงอายุ 13 ปีขึ้นไป	1,952	2	72	506	987	1,477	1,753	1,864	1,997	2,248	2,600	3,136	3,734	4,849	Women aged 13 years and over	
หญิงเคยสมรสอายุ 13 ปีขึ้นไป	2,433	256	593	952	1,289	1,653	1,857	1,945	2,081	2,339	2,712	3,253	3,876	5,010	Ever-married women aged 13 years and over	
มารดา	2,618	1,167	1,102	1,280	1,546	1,816	1,975	2,056	2,187	2,448	2,832	3,378	4,026	5,222	Mothers	

ตารางที่ 11 หญิงเคยสมรสอายุ 13 ปีขึ้นไป จำแนกตามจำนวนบุตรเกิดรอด จำนวนบุตรเกิดรอดโดยเฉลี่ย กลุ่มอายุของหญิง และเขตการปกครอง (ต่อ)

Table 11 Ever-married women 13 years of age and over by number of children ever born, average number of children ever born, age group of women and area (Contd.)

หญิงเคยสมรส จำนวนบุตรเกิดรอด จำนวนบุตรเกิดรอดโดยเฉลี่ย ต่อหญิง 1,000 คน และเขตการปกครอง	รวม Total	กลุ่มอายุของหญิง Age group of women													No. of ever-married women, No. of children ever born, Average no. of children ever born per 1,000 women and area
		13 - 14	15 - 19	20 - 24	25 - 29	30 - 34	35 - 39	40 - 44	45 - 49	50 - 54	55 - 59	60-64	65 - 69	70 ขึ้นไป and over	
ในเขตเทศบาล Municipal area															
หญิงอายุ 13 ปีขึ้นไป	182,249	7,918	16,663	10,729	10,954	14,168	18,871	20,804	18,536	16,367	13,894	11,691	8,257	13,400	Women aged 13 years and over
หญิงเคยสมรสอายุ 13 ปีขึ้นไป	143,517	41	1,834	5,107	7,974	12,379	17,580	19,781	17,717	15,647	13,298	11,261	7,955	12,943	Ever-married women aged 13 years and over
จำนวนบุตร 0	10,375	36	838	1,341	1,428	1,143	1,085	1,124	873	719	565	407	286	530	No. of children 0
1	24,874	5	864	2,708	3,424	3,545	3,347	3,089	2,387	1,780	1,268	912	634	911	1
2	59,818	-	98	916	2,744	6,532	10,716	12,242	10,185	7,126	4,342	2,412	1,210	1,295	2
3	24,919	-	12	71	319	1,036	2,134	2,768	3,482	4,357	4,338	3,229	1,578	1,598	3
4	9,685	-	1	7	42	101	230	398	570	1,062	1,765	2,200	1,547	1,762	4
5	5,030	-	-	-	4	7	26	70	121	263	543	1,149	1,145	1,703	5
6	3,011	-	-	-	3	7	10	19	28	73	202	463	690	1,515	6
7	1,823	-	-	-	-	-	5	5	7	15	50	154	378	1,210	7
8	1,128	-	-	-	-	-	3	4	5	11	22	86	179	818	8
9	746	-	-	-	-	-	3	1	1	1	10	32	86	612	9
10	416	-	-	-	-	-	-	-	-	1	5	20	36	353	10
11	192	-	-	-	-	-	-	-	-	-	9	6	15	162	11
12	191	-	-	-	-	-	-	-	-	-	6	9	11	165	12
13	47	-	-	-	-	-	-	-	-	-	-	3	2	41	13
14	23	-	-	-	-	-	-	-	-	-	-	1	1	21	14
15 ขึ้นไป	11	-	-	-	-	-	-	-	-	-	-	-	-	11	15 and over
ไม่ทราบ	1,227	-	21	64	10	9	22	61	57	238	173	176	158	238	Unknown
จำนวนบุตรเกิดรอด	339,385	5	1,100	4,782	10,077	20,195	32,371	38,005	36,355	35,321	34,793	35,242	29,389	61,750	No. of children ever born
จำนวนบุตรเกิดรอดโดยเฉลี่ยต่อหญิง 1,000 คน ^{1/}															Average no. of children ever born per 1,000 women ^{1/}
หญิงอายุ 13 ปีขึ้นไป	1,875	1	66	448	921	1,426	1,717	1,832	1,967	2,190	2,536	3,061	3,628	4,691	Women aged 13 years and over
หญิงเคยสมรสอายุ 13 ปีขึ้นไป	2,385	119	607	948	1,265	1,633	1,844	1,927	2,059	2,292	2,651	3,179	3,769	4,860	Ever-married women aged 13 years and over
มารดา	2,573	1,000	1,128	1,292	1,542	1,799	1,965	2,044	2,166	2,404	2,770	3,300	3,913	5,071	Mothers

ตารางที่ 11 หญิงเคยสมรสอายุ 13 ปีขึ้นไป จำแนกตามจำนวนบุตรเกิดรอด จำนวนบุตรเกิดรอดโดยเฉลี่ย กลุ่มอายุของหญิง และเขตการปกครอง (ต่อ)

Table 11 Ever-married women 13 years of age and over by number of children ever born, average number of children ever born, age group of women and area (Contd.)

หญิงเคยสมรส จำนวนบุตรเกิดรอด จำนวนบุตรเกิดรอดโดยเฉลี่ย ต่อหญิง 1,000 คน	รวม Total	กลุ่มอายุของหญิง Age group of women													No. of ever-married women, No. of children ever born, Average no. of children ever born per 1,000 women
		13 - 14	15 - 19	20 - 24	25 - 29	30 - 34	35 - 39	40 - 44	45 - 49	50 - 54	55 - 59	60-64	65 - 69	70 ขึ้นไป and over	
นอกเขตเทศบาล Non-municipal area															
หญิงอายุ 13 ปีขึ้นไป	163,703	7,255	14,140	7,887	9,014	12,193	17,343	19,346	17,030	15,107	12,918	10,803	7,781	12,886	Women aged 13 years and over
หญิงเคยสมรสอายุ 13 ปีขึ้นไป	134,556	62	1,968	4,833	7,314	11,170	16,606	18,683	16,419	14,618	12,424	10,439	7,505	12,515	Ever-married women aged 13 years and over
จำนวนบุตร 0	9,124	43	897	1,175	1,112	966	953	940	776	613	505	382	278	486	No. of children 0
1	22,011	14	968	2,717	3,184	2,998	3,056	2,766	1,985	1,412	985	720	493	714	1
2	54,840	4	73	810	2,628	6,046	10,139	11,595	9,363	6,453	3,761	1,958	939	1,071	2
3	24,062	-	4	71	347	1,018	2,154	2,850	3,471	4,300	4,078	2,926	1,440	1,403	3
4	9,652	-	-	6	27	121	246	395	613	1,119	1,892	2,185	1,518	1,529	4
5	5,034	-	-	-	1	9	30	63	102	286	651	1,111	1,112	1,667	5
6	3,367	-	-	-	1	8	9	27	31	93	220	586	761	1,631	6
7	2,029	-	-	-	-	-	5	7	10	77	66	220	385	1,259	7
8	1,317	-	-	-	-	-	2	3	11	6	43	95	216	941	8
9	799	-	-	-	-	-	1	-	3	4	14	39	98	641	9
10	497	-	-	-	-	-	-	-	-	1	6	9	55	427	10
11	229	-	-	-	-	-	-	-	-	-	-	5	26	198	11
12	196	-	-	-	-	-	-	-	-	-	5	3	17	171	12
13	51	-	-	-	-	-	-	-	-	-	2	2	3	43	13
14	35	-	-	-	-	-	-	-	-	-	-	4	2	29	14
15 ขึ้นไป	20	-	-	-	-	-	-	-	-	-	-	-	-	20	15 and over
ไม่ทราบ	1,294	1	27	55	14	5	10	38	54	253	195	193	163	286	Unknown
จำนวนบุตรเกิดรอด	331,078	21	1,125	4,572	9,602	18,717	31,052	36,631	34,459	34,317	33,970	34,143	29,301	63,169	No. of children ever born
จำนวนบุตรเกิดรอดโดยเฉลี่ยต่อหญิง 1,000 คน ^{1/}															Average no. of children ever born per 1,000 women ^{1/}
หญิงอายุ 13 ปีขึ้นไป	2,039	3	80	584	1,067	1,536	1,791	1,897	2,030	2,310	2,670	3,218	3,846	5,013	Women aged 13 years and over
หญิงเคยสมรสอายุ 13 ปีขึ้นไป	2,484	349	580	957	1,315	1,676	1,871	1,965	2,106	2,389	2,778	3,332	3,990	5,165	Ever-married women aged 13 years and over
มารดา	2,667	1,214	1,077	1,269	1,552	1,835	1,985	2,069	2,210	2,495	2,897	3,461	4,147	5,379	Mothers

1/ ไม่รวมหญิงที่ไม่ทราบจำนวนบุตรเกิดรอด

1/ Excluding women with unknown number of children ever born

ตารางที่ 12 หญิงเคยสมรสอายุ 13 ปีขึ้นไป จำแนกตามจำนวนบุตรที่มีชีวิตอยู่ จำนวนบุตรที่มีชีวิตอยู่โดยเฉลี่ย กลุ่มอายุของหญิง และเขตการปกครอง

Table 12 Ever-married women 13 years of age and over by number of children still living, average number of children still living, age group of women and area

หญิงเคยสมรส จำนวนบุตรที่มีชีวิตอยู่ จำนวนบุตรที่มีชีวิตอยู่โดยเฉลี่ย ต่อหญิง 1,000 คน และเขตการปกครอง	รวม Total	กลุ่มอายุของหญิง Age group of women														No. of ever-married women, No. of children still living, Average no. of children still living per 1,000 women and area
		13 - 14	15 - 19	20 - 24	25 - 29	30 - 34	35 - 39	40 - 44	45 - 49	50 - 54	55 - 59	60-64	65 - 69	70 ขึ้นไป and over		
ยอดรวม																Total
หญิงอายุ 13 ปีขึ้นไป	345,952	15,172	30,802	18,616	19,968	26,361	36,213	40,149	35,566	31,474	26,812	22,493	16,039	26,286	Women aged 13 years and over	
หญิงเคยสมรสอายุ 13 ปีขึ้นไป	278,074	103	3,803	9,940	15,289	23,549	34,186	38,463	34,136	30,265	25,722	21,699	15,460	25,458	Ever-married women aged 13 years and over	
จำนวนบุตร 0	19,948	80	1,743	2,521	2,548	2,117	2,053	2,094	1,687	1,400	1,122	837	608	1,138	No. of children 0	
1	49,686	19	1,830	5,453	6,656	6,675	6,592	6,177	4,864	3,655	2,627	1,959	1,278	1,901	1	
2	116,964	4	167	1,700	5,354	12,584	20,911	23,888	19,496	13,979	8,663	4,970	2,481	2,766	2	
3	48,978	-	13	136	635	1,945	4,103	5,446	6,706	8,377	8,376	6,325	3,371	3,545	3	
4	19,024	-	1	10	63	192	422	673	1,035	1,978	3,315	4,175	3,225	3,935	4	
5	9,730	-	-	-	5	11	45	118	179	450	974	1,991	2,137	3,820	5	
6	5,733	-	-	-	2	11	15	43	51	120	322	806	1,206	3,156	6	
7	3,304	-	-	-	-	-	7	9	11	74	76	285	584	2,258	7	
8	1,834	-	-	-	-	-	4	4	8	10	53	118	230	1,407	8	
9	923	-	-	-	-	-	3	-	4	1	19	32	116	748	9	
10	372	-	-	-	-	-	-	-	-	1	3	11	40	317	10	
11	151	-	-	-	-	-	-	-	-	-	4	4	14	130	11	
12	59	-	-	-	-	-	-	-	-	-	4	6	5	44	12	
13	12	-	-	-	-	-	-	-	-	-	-	1	-	11	13	
14	7	-	-	-	-	-	-	-	-	-	-	1	1	5	14	
15 ขึ้นไป	2	-	-	-	-	-	-	-	-	-	-	-	-	2	15 and over	
ไม่ทราบ	1,346	1	48	120	24	14	31	12	94	219	166	177	164	276	Unknown	
จำนวนบุตรที่มีชีวิตอยู่	642,180	26	2,208	9,301	19,561	38,567	62,828	73,923	69,499	68,249	66,376	65,866	54,770	111,008	No. of children still living	
จำนวนบุตรที่มีชีวิตอยู่โดยเฉลี่ยต่อหญิง 1,000 คน ^{1/}																Average no. of children still living per 1,000 women ^{1/}
หญิงอายุ 13 ปีขึ้นไป	1,864	2	72	503	981	1,464	1,736	1,842	1,959	2,184	2,491	2,951	3,450	4,268	Women aged 13 years and over	
หญิงเคยสมรสอายุ 13 ปีขึ้นไป	2,321	256	588	947	1,281	1,639	1,840	1,922	2,042	2,272	2,597	3,060	3,581	4,408	Ever-married women aged 13 years and over	
มารดา	2,501	1,167	1,098	1,274	1,538	1,801	1,957	2,033	2,148	2,383	2,717	3,184	3,729	4,617	Mothers	

ตารางที่ 12 หญิงเคยสมรสอายุ 13 ปีขึ้นไป จำแนกตามจำนวนบุตรที่มีชีวิตอยู่ จำนวนบุตรที่มีชีวิตอยู่โดยเฉลี่ย กลุ่มอายุของหญิง และเขตการปกครอง (ต่อ)

Table 12 Ever-married women 13 years of age and over by number of children still living, average number of children still living, age group of women and area (Contd.)

หญิงเคยสมรส จำนวนบุตรที่มีชีวิตอยู่ จำนวนบุตรที่มีชีวิตอยู่โดยเฉลี่ย ต่อหญิง 1,000 คน และเขตการปกครอง	รวม Total	กลุ่มอายุของหญิง Age group of women														No. of ever-married women, No. of children still living, Average no. of children still living per 1,000 women and area
		13 - 14	15 - 19	20 - 24	25 - 29	30 - 34	35 - 39	40 - 44	45 - 49	50 - 54	55 - 59	60-64	65 - 69	70 ขึ้นไป and over		
ในเขตเทศบาล																Municipal area
หญิงอายุ 13 ปีขึ้นไป	182,249	7,918	16,663	10,729	10,954	14,168	18,871	20,804	18,536	16,367	13,894	11,691	8,257	13,400	Women aged 13 years and over	
หญิงเคยสมรสอายุ 13 ปีขึ้นไป	143,517	41	1,834	5,107	7,974	12,379	17,580	19,781	17,717	15,647	13,298	11,261	7,955	12,943	Ever-married women aged 13 years and over	
จำนวนบุตร 0	10,616	36	840	1,344	1,433	1,150	1,090	1,143	895	758	584	429	309	605	No. of children 0	
1	26,336	5	863	2,721	3,449	3,628	3,444	3,261	2,639	2,004	1,469	1,090	711	1,054	1	
2	60,896	-	97	905	2,729	6,538	10,739	12,252	10,119	7,308	4,615	2,715	1,380	1,499	2	
3	24,929	-	11	69	309	960	2,054	2,698	3,369	4,218	4,306	3,292	1,751	1,894	3	
4	9,477	-	1	5	40	86	192	337	516	973	1,582	2,084	1,651	2,010	4	
5	4,801	-	-	-	4	6	24	61	94	210	448	986	1,064	1,905	5	
6	2,685	-	-	-	1	5	7	16	27	60	148	359	553	1,508	6	
7	1,539	-	-	-	-	-	5	4	5	8	33	130	283	1,071	7	
8	860	-	-	-	-	-	1	1	2	6	18	64	104	662	8	
9	439	-	-	-	-	-	1	-	1	1	10	15	43	367	9	
10	170	-	-	-	-	-	-	-	-	-	1	5	21	142	10	
11	81	-	-	-	-	-	-	-	-	-	4	1	4	72	11	
12	30	-	-	-	-	-	-	-	-	-	2	3	2	23	12	
13	4	-	-	-	-	-	-	-	-	-	-	-	-	4	13	
14	4	-	-	-	-	-	-	-	-	-	-	-	-	4	14	
15 ขึ้นไป	1	-	-	-	-	-	-	-	-	-	-	-	-	1	15 and over	
ไม่ทราบ	651	-	21	64	10	9	22	7	49	100	78	89	79	123	Unknown	
จำนวนบุตรที่มีชีวิตอยู่	325,609	5	1,095	4,755	10,018	19,981	32,073	37,649	35,748	34,698	33,627	33,464	27,451	55,044	No. of children still living	
จำนวนบุตรที่มีชีวิตอยู่โดยเฉลี่ยต่อหญิง 1,000 คน ^{1/}															Average no. of children still living per 1,000 women ^{1/}	
หญิงอายุ 13 ปีขึ้นไป	1,793	1	66	446	915	1,411	1,702	1,810	1,934	2,133	2,434	2,884	3,357	4,146	Women aged 13 years and over	
หญิงเคยสมรสอายุ 13 ปีขึ้นไป	2,279	119	604	943	1,258	1,615	1,827	1,904	2,023	2,232	2,544	2,995	3,485	4,293	Ever-married women aged 13 years and over	
มารดา	2,462	1,000	1,126	1,286	1,534	1,781	1,948	2,021	2,131	2,346	2,661	3,115	3,628	4,506	Mothers	

ตารางที่ 12 หญิงเคยสมรสอายุ 13 ปีขึ้นไป จำแนกตามจำนวนบุตรที่มีชีวิตอยู่ จำนวนบุตรที่มีชีวิตอยู่โดยเฉลี่ย กลุ่มอายุของหญิง และเขตการปกครอง (ต่อ)

Table 12 Ever-married women 13 years of age and over by number of children still living, average number of children still living, age group of women and area (Contd.)

หญิงเคยสมรส จำนวนบุตรที่มีชีวิตอยู่ จำนวนบุตรที่มีชีวิตอยู่โดยเฉลี่ย ต่อหญิง 1,000 คน และเขตการปกครอง	รวม Total	กลุ่มอายุของหญิง Age group of women													No. of ever-married women, No. of children still living, Average no. of children still living per 1,000 women and area
		13 - 14	15 - 19	20 - 24	25 - 29	30 - 34	35 - 39	40 - 44	45 - 49	50 - 54	55 - 59	60-64	65 - 69	70 ขึ้นไป and over	
นอกเขตเทศบาล															
หญิงอายุ 13 ปีขึ้นไป	163,703	7,255	14,140	7,887	9,014	12,193	17,343	19,346	17,030	15,107	12,918	10,803	7,781	12,886	Women aged 13 years and over
หญิงเคยสมรสอายุ 13 ปีขึ้นไป	134,556	62	1,968	4,833	7,314	11,170	16,606	18,683	16,419	14,618	12,424	10,439	7,505	12,515	Ever-married women aged 13 years and over
จำนวนบุตร 0	9,333	43	903	1,177	1,115	967	963	951	792	642	539	408	300	532	No. of children 0
1	23,350	14	967	2,733	3,208	3,048	3,148	2,917	2,225	1,651	1,158	868	567	847	1
2	56,067	4	69	796	2,625	6,047	10,172	11,636	9,377	6,671	4,048	2,255	1,102	1,266	2
3	24,049	-	2	67	326	985	2,049	2,748	3,337	4,159	4,070	3,033	1,620	1,652	3
4	9,547	-	-	5	23	106	230	336	520	1,005	1,732	2,091	1,574	1,925	4
5	4,929	-	-	-	1	5	20	57	85	241	527	1,005	1,073	1,915	5
6	3,048	-	-	-	1	6	8	27	24	59	174	448	653	1,648	6
7	1,765	-	-	-	-	-	2	5	6	66	42	155	300	1,187	7
8	974	-	-	-	-	-	2	3	6	4	34	54	126	745	8
9	484	-	-	-	-	-	1	-	3	-	9	17	73	381	9
10	201	-	-	-	-	-	-	-	-	1	1	6	19	174	10
11	70	-	-	-	-	-	-	-	-	-	-	3	10	58	11
12	29	-	-	-	-	-	-	-	-	-	1	4	2	21	12
13	9	-	-	-	-	-	-	-	-	-	-	1	-	7	13
14	4	-	-	-	-	-	-	-	-	-	-	1	1	1	14
15 ขึ้นไป	1	-	-	-	-	-	-	-	-	-	-	-	-	1	15 and over
ไม่ทราบ	696	1	27	55	14	5	10	5	46	119	88	87	86	153	Unknown
จำนวนบุตรที่มีชีวิตอยู่	316,571	21	1,113	4,545	9,543	18,585	30,755	36,273	33,751	33,550	32,748	32,402	27,319	55,963	No. of children still living
จำนวนบุตรที่มีชีวิตอยู่โดยเฉลี่ยต่อหญิง 1,000 คน ^{1/}															Average no. of children still living per 1,000 women ^{1/}
หญิงอายุ 13 ปีขึ้นไป	1,942	3	79	580	1,060	1,525	1,774	1,875	1,987	2,238	2,552	3,024	3,550	4,395	Women aged 13 years and over
หญิงเคยสมรสอายุ 13 ปีขึ้นไป	2,365	349	573	951	1,307	1,665	1,853	1,942	2,061	2,314	2,655	3,130	3,682	4,527	Ever-married women aged 13 years and over
มารดา	2,542	1,214	1,071	1,262	1,543	1,823	1,967	2,046	2,166	2,421	2,776	3,259	3,837	4,731	Mothers

1/ ไม่รวมหญิงที่ไม่ทราบจำนวนบุตรที่มีชีวิตอยู่ 1/ Excluding women with unknown number of living children

ตารางที่ 13 ประชากร จำแนกตามลักษณะความพิการ เพศ และเขตการปกครอง

Table 13 Population by type of disability, sex and area

ลักษณะความพิการ	ประชากร Population			ในเขตเทศบาล Municipal area			นอกเขตเทศบาล Non-municipal area			Type of disability
	รวม	ชาย	หญิง	รวม	ชาย	หญิง	รวม	ชาย	หญิง	
	Total	Male	Female	Total	Male	Female	Total	Male	Female	
ยอดรวม	824,534	403,666	420,868	428,935	208,862	220,073	395,599	194,804	200,795	Total
ไม่มีความพิการ	807,135	394,279	412,856	419,572	203,825	215,747	387,563	190,454	197,109	No disability
มีความพิการ	10,419	5,893	4,527	5,509	3,134	2,375	4,911	2,759	2,152	Disability Persons
ตาบอดทั้ง 2 ข้าง	1,436	670	766	677	320	358	759	350	408	Two-eyed blindness
พูดไม่ได้/เป็นใบ้/พูดไม่รู้เรื่อง	1,364	711	653	659	345	314	705	366	339	Dumb
แขน/ขาขาด ตั้งแต่ข้อมือ/ข้อเท้าขึ้นมา อย่างน้อย 1 ข้าง/อัมพาต	3,049	1,755	1,294	1,548	882	665	1,502	873	629	Amputation, part of arm/leg
มีอาการทางจิต/วิกลจริต/ทำร้ายผู้อื่น/ไม่พูดจา	1,029	738	291	541	395	146	488	342	146	Psychosis
ออทิสติก	539	349	190	312	207	105	228	142	86	Autistic
พัฒนาการทางสมองช้า/ปัญญาอ่อน	2,363	1,315	1,048	1,458	804	654	905	511	394	Mental condition
พิการมากกว่า 1 ลักษณะ	639	355	284	314	180	134	326	175	151	Disability with more than 1 type
ไม่ทราบ	6,980	3,494	3,486	3,855	1,903	1,951	3,125	1,591	1,534	Unknown

ตารางที่ 14 ประชากรอายุ 15 ปีขึ้นไปทำงานในรอบปี จำแนกตามหมวดอาชีพ กลุ่มอายุ เพศ และเขตการปกครอง

Table 14 Usually economically active population 15 years of age and over by occupation, age group, sex and area

หมวดอาชีพ เพศ และเขตการปกครอง	รวม Total	กลุ่มอายุ Age group													Major occupation group, sex and area
		15 - 19	20 - 24	25 - 29	30 - 34	35 - 39	40 - 44	45 - 49	50 - 54	55 - 59	60 - 64	65 - 69	70 ขึ้นไป and over		
ยอดรวม	639,318	62,183	37,827	39,897	50,791	69,547	77,863	69,677	61,834	51,403	42,851	29,958	45,488	Total	
ไม่ทำงาน	89,595	42,466	5,511	957	701	728	697	682	964	1,224	2,240	2,659	30,765	Not work	
ทำงาน	529,062	17,720	30,093	37,519	49,061	67,981	76,033	67,649	59,777	48,446	37,680	22,378	14,724	Work	
ผู้จัดการ ข้าราชการระดับอาวุโส และผู้บัญชาตติภพหมาย	6,724	18	75	255	447	840	1,200	1,453	1,202	776	294	111	54	Managers	
ผู้ประกอบการวิชาชีพด้านต่าง ๆ	19,423	37	1,163	2,368	2,737	2,633	2,470	3,187	3,289	1,361	137	25	18	Professionals	
เจ้าหน้าที่เทคนิค และผู้ประกอบการวิชาชีพ ที่เกี่ยวข้องกับด้านต่าง ๆ	4,653	18	292	769	717	767	831	591	383	196	56	21	11	Technicians and associate professionals	
เสมียน	4,776	41	630	1,229	1,021	690	500	369	193	75	22	2	5	Clerical support workers	
พนักงานบริการ และผู้จำหน่ายสินค้า	45,407	1,314	4,094	5,616	6,013	6,784	6,510	5,238	3,831	2,794	1,675	881	660	Service and sales workers	
ผู้ปฏิบัติงานที่มีฝีมือด้านการเกษตร ป่าไม้ และการประมง	403,331	13,413	19,495	22,896	32,836	49,729	58,016	51,674	47,114	40,676	33,992	20,573	12,916	Skilled agricultural, forestry and fishery workers	
ช่างฝีมือ และผู้ปฏิบัติงานที่เกี่ยวข้อง	16,180	436	1,167	1,496	2,069	2,656	2,585	2,207	1,533	1,130	580	157	163	Craft and related trades workers	
ผู้ควบคุมเครื่องจักรโรงงานและเครื่องจักร และผู้ปฏิบัติงานด้านการประกอบ	7,748	199	794	958	1,176	1,324	1,274	848	578	345	157	63	31	Plant and machine operators and assemblers	
ผู้ประกอบการอาชีพงานพื้นฐาน	16,407	1,567	2,061	1,638	1,756	2,213	2,348	1,750	1,347	875	475	222	155	Elementary occupations	
ทหาร	87	-	6	5	10	13	14	15	20	3	-	-	-	Armed forces occupations	
ทำงานแต่ไม่ทราบอาชีพ	4,325	678	316	289	279	332	285	317	288	215	293	324	711	Work but unknown occupation	
ไม่ทราบ	20,661	1,997	2,222	1,421	1,028	837	1,133	1,346	1,093	1,732	2,930	4,921	-	Unknown	

ตารางที่ 14 ประชากรอายุ 15 ปีขึ้นไปทำงานในรอบปี จำแนกตามหมวดอาชีพ กลุ่มอายุ เพศ และเขตการปกครอง (ต่อ)

Table 14 Usually economically active population 15 years of age and over by occupation, age group, sex and area (Contd.)

หมวดอาชีพ เพศ และเขตการปกครอง	รวม Total	กลุ่มอายุ Age group													Major occupation group, sex and area
		15 - 19	20 - 24	25 - 29	30 - 34	35 - 39	40 - 44	45 - 49	50 - 54	55 - 59	60 - 64	65 - 69	70 ขึ้นไป and over		
ชาย	308,538	31,380	19,211	19,930	24,430	33,333	37,714	34,111	30,361	24,591	20,358	13,920	19,202	Male	
ไม่ทำงาน	38,180	19,944	2,556	411	347	342	293	228	371	374	806	984	11,526	Not work	
ทำงาน	261,396	10,271	15,565	18,821	23,560	32,554	36,844	33,315	29,573	23,626	18,491	11,100	7,676	Work	
ผู้จัดการ ข้าราชการระดับอาวุโส และผู้บัญชาตติภพหมาย	5,408	13	43	150	309	591	933	1,202	1,054	705	262	97	49	Managers	
ผู้ประกอบการวิชาชีพด้านต่าง ๆ	8,181	12	406	885	971	1,012	914	1,460	1,644	758	93	11	14	Professionals	
เจ้าหน้าที่เทคนิค และผู้ประกอบการวิชาชีพ ที่เกี่ยวข้องกับด้านต่าง ๆ	2,387	6	111	292	306	404	463	359	253	137	36	13	7	Technicians and associate professionals	
เสมียน	1,682	17	160	358	351	212	196	199	115	54	15	2	2	Clerical support workers	
พนักงานบริการ และผู้จำหน่ายสินค้า	19,987	595	1,902	2,427	2,564	2,954	2,814	2,281	1,767	1,258	711	402	310	Service and sales workers	
ผู้ปฏิบัติงานที่มีฝีมือด้านการเกษตร ป่าไม้ และการประมง	196,822	7,852	10,159	11,805	15,721	23,414	27,703	24,763	22,505	19,334	16,583	10,164	6,821	Skilled agricultural, forestry and fishery workers	
ช่างฝีมือ และผู้ปฏิบัติงานที่เกี่ยวข้อง	10,327	351	936	1,137	1,426	1,671	1,604	1,262	838	574	305	100	125	Craft and related trades workers	
ผู้ควบคุมเครื่องจักรโรงงานและเครื่องจักร และผู้ปฏิบัติงานด้านการประกอบ	5,591	136	485	662	795	926	890	683	502	306	134	50	22	Plant and machine operators and assemblers	
ผู้ประกอบการอาชีพงานพื้นฐาน	8,909	949	1,198	968	968	1,172	1,190	885	730	420	237	107	84	Elementary occupations	
ทหาร	83	-	6	5	8	12	14	15	20	3	-	-	-	Armed forces occupations	
ทำงานแต่ไม่ทราบอาชีพ	2,019	340	158	131	142	186	125	205	145	77	116	152	241	Work but unknown occupation	
ไม่ทราบ	8,962	1,165	1,090	698	523	437	577	568	417	591	1,061	1,836	-	Unknown	

ตารางที่ 14 ประชากรอายุ 15 ปีขึ้นไปทำงานในรอบปี จำแนกตามหมวดอาชีพ กลุ่มอายุ เพศ และเขตการปกครอง (ต่อ)

Table 14 Usually economically active population 15 years of age and over by occupation, age group, sex and area (Contd.)

หมวดอาชีพ เพศ และเขตการปกครอง	รวม Total	กลุ่มอายุ Age group													Major occupation group, sex and area
		15 - 19	20 - 24	25 - 29	30 - 34	35 - 39	40 - 44	45 - 49	50 - 54	55 - 59	60 - 64	65 - 69	70 ขึ้นไป and over		
หญิง	330,780	30,803	18,617	19,968	26,360	36,214	40,149	35,565	31,473	26,812	22,493	16,039	26,286	Female	
ไม่ทำงาน	51,415	22,522	2,955	546	354	387	404	454	593	851	1,435	1,675	19,239	Not work	
ทำงาน	267,666	7,449	14,529	18,698	25,501	35,427	39,188	34,334	30,204	24,820	19,189	11,279	7,047	Work	
ผู้จัดการ ข้าราชการระดับอาวุโส และผู้บัญชาตติภพหมาย	1,316	5	32	105	138	249	267	251	148	71	32	14	5	Managers	
ผู้ประกอบการวิชาชีพด้านต่าง ๆ	11,242	25	756	1,482	1,766	1,622	1,556	1,727	1,645	603	44	14	3	Professionals	
เจ้าหน้าที่เทคนิค และผู้ประกอบการวิชาชีพ ที่เกี่ยวข้องกับด้านต่าง ๆ	2,266	12	181	477	411	363	369	232	131	60	20	7	4	Technicians and associate professionals	
เสมียน	3,095	24	470	870	670	478	304	170	78	20	7	-	2	Clerical support workers	
พนักงานบริการ และผู้จำหน่ายสินค้า	25,421	719	2,192	3,189	3,449	3,830	3,695	2,957	2,064	1,536	963	478	349	Service and sales workers	
ผู้ปฏิบัติงานที่มีฝีมือด้านการเกษตร ป่าไม้ และการประมง	206,510	5,562	9,336	11,092	17,115	26,314	30,313	26,911	24,610	21,342	17,410	10,409	6,096	Skilled agricultural, forestry and fishery workers	
ช่างฝีมือ และผู้ปฏิบัติงานที่เกี่ยวข้อง	5,853	86	231	359	644	985	981	945	695	557	275	57	38	Craft and related trades workers	
ผู้ควบคุมเครื่องจักรโรงงานและเครื่องจักร และผู้ปฏิบัติงานด้านการประกอบ	2,157	62	309	296	381	398	384	166	75	39	23	13	9	Plant and machine operators and assemblers	
ผู้ประกอบการอาชีพงานพื้นฐาน	7,497	617	864	670	789	1,040	1,158	864	617	454	238	115	71	Elementary occupations	
ทหาร	4	-	-	-	2	1	-	-	-	-	-	-	-	Armed forces occupations	
ทำงานแต่ไม่ทราบอาชีพ	2,306	337	158	158	137	146	160	112	142	138	177	172	470	Work but unknown occupation	
ไม่ทราบ	11,699	832	1,133	724	505	400	557	777	676	1,141	1,869	3,085	-	Unknown	

ตารางที่ 14 ประชากรอายุ 15 ปีขึ้นไปทำงานในรอบปี จำแนกตามหมวดอาชีพ กลุ่มอายุ เพศ และเขตการปกครอง (ต่อ)

Table 14 Usually economically active population 15 years of age and over by occupation, age group, sex and area (Contd.)

หมวดอาชีพ เพศ และเขตการปกครอง	รวม Total	กลุ่มอายุ Age group												Major occupation group, sex and area
		15 - 19	20 - 24	25 - 29	30 - 34	35 - 39	40 - 44	45 - 49	50 - 54	55 - 59	60 - 64	65 - 69	70 ขึ้นไป and over	
ในเขตเทศบาล	334,761	33,382	21,447	21,669	27,140	35,806	40,289	36,239	31,931	26,426	22,017	15,387	23,032	Municipal area
ไม่ทำงาน	48,846	23,534	3,917	537	372	399	346	361	561	681	1,170	1,335	15,634	Not work
ทำงาน	275,248	8,847	16,206	20,372	26,203	34,962	39,328	35,138	30,784	24,873	19,486	11,652	7,398	Work
ผู้จัดการ ข้าราชการระดับอาวุโส และผู้บัญชาตติภพหมาย	3,444	11	41	160	254	391	550	743	632	415	147	66	35	Managers
ผู้ประกอบการวิชาชีพด้านต่าง ๆ	13,174	20	734	1,580	1,852	1,832	1,687	2,137	2,222	988	96	15	13	Professionals
เจ้าหน้าที่เทคนิค และผู้ประกอบการวิชาชีพ ที่เกี่ยวข้องกับด้านต่าง ๆ	3,318	8	192	561	506	544	593	418	289	152	38	11	6	Technicians and associate professionals
เสมียน	3,434	32	431	855	731	512	373	281	141	57	17	1	3	Clerical support workers
พนักงานบริการ และผู้จำหน่ายสินค้า	31,067	717	2,465	3,983	4,208	4,759	4,542	3,536	2,634	1,940	1,179	628	476	Service and sales workers
ผู้ปฏิบัติงานที่มีฝีมือด้านการเกษตร ป่าไม้ และการประมง	194,559	6,550	9,882	10,567	15,452	23,041	27,599	24,938	22,568	19,900	17,194	10,488	6,381	Skilled agricultural, forestry and fishery workers
ช่างฝีมือ และผู้ปฏิบัติงานที่เกี่ยวข้อง	10,317	287	808	1,007	1,360	1,700	1,705	1,385	947	591	329	115	82	Craft and related trades workers
ผู้ควบคุมเครื่องจักรโรงงานและเครื่องจักร และผู้ปฏิบัติงานด้านการประกอบ	4,538	119	359	527	666	768	758	530	408	235	106	40	20	Plant and machine operators and assemblers
ผู้ประกอบการอาชีพงานพื้นฐาน	9,266	769	1,129	979	1,028	1,250	1,368	1,040	783	479	250	106	85	Elementary occupations
ทหาร	63	-	3	4	8	8	10	12	14	3	-	-	-	Armed forces occupations
ทำงานแต่ไม่ทราบอาชีพ	2,068	334	161	149	139	156	142	116	147	113	132	183	296	Work but unknown occupation
ไม่ทราบ	10,667	1,001	1,324	760	565	445	615	740	586	872	1,361	2,400	-	Unknown

ตารางที่ 14 ประชากรอายุ 15 ปีขึ้นไปทำงานในรอบปี จำแนกตามหมวดอาชีพ กลุ่มอายุ เพศ และเขตการปกครอง (ต่อ)

Table 14 Usually economically active population 15 years of age and over by occupation, age group, sex and area (Contd.)

หมวดอาชีพ เพศ และเขตการปกครอง	รวม Total	กลุ่มอายุ Age group												Major occupation group, sex and area
		15 - 19	20 - 24	25 - 29	30 - 34	35 - 39	40 - 44	45 - 49	50 - 54	55 - 59	60 - 64	65 - 69	70 ขึ้นไป and over	
ชาย	160,430	16,719	10,719	10,715	12,972	16,935	19,484	17,703	15,564	12,530	10,327	7,130	9,633	Male
ไม่ทำงาน	20,707	11,013	1,796	213	180	182	130	105	223	199	409	497	5,762	Not work
ทำงาน	135,163	5,145	8,266	10,128	12,538	16,553	19,063	17,282	15,122	12,029	9,428	5,738	3,871	Work
ผู้จัดการ ข้าราชการระดับอาวุโส และผู้บัญชาตติภพหมาย	2,701	7	24	94	174	257	411	609	538	369	128	57	33	Managers
ผู้ประกอบการวิชาชีพด้านต่าง ๆ	5,506	6	239	577	645	713	634	1,003	1,084	525	63	7	11	Professionals
เจ้าหน้าที่เทคนิค และผู้ประกอบการวิชาชีพ ที่เกี่ยวข้องกับด้านต่าง ๆ	1,714	4	71	222	218	291	322	254	187	112	24	6	4	Technicians and associate professionals
เสมียน	1,194	10	122	257	235	161	139	140	79	38	10	1	1	Clerical support workers
พนักงานบริการ และผู้จำหน่ายสินค้า	13,567	295	1,105	1,747	1,819	2,053	1,972	1,517	1,195	865	492	294	214	Service and sales workers
ผู้ปฏิบัติงานที่มีฝีมือด้านการเกษตร ป่าไม้ และการประมง	94,145	3,853	5,081	5,415	7,387	10,645	13,164	11,902	10,609	9,312	8,266	5,127	3,383	Skilled agricultural, forestry and fishery workers
ช่างฝีมือ และผู้ปฏิบัติงานที่เกี่ยวข้อง	6,974	237	660	791	978	1,140	1,109	846	576	327	177	74	60	Craft and related trades workers
ผู้ควบคุมเครื่องจักรโรงงานและเครื่องจักร และผู้ปฏิบัติงานด้านการประกอบ	3,395	74	250	384	462	546	547	436	351	209	92	32	12	Plant and machine operators and assemblers
ผู้ประกอบการอาชีพงานพื้นฐาน	4,921	476	628	569	539	650	698	508	414	225	120	42	51	Elementary occupations
ทหาร	62	-	3	4	7	8	10	12	14	3	-	-	-	Armed forces occupations
ทำงานแต่ไม่ทราบอาชีพ	985	182	82	69	72	90	57	55	77	45	57	98	102	Work but unknown occupation
ไม่ทราบ	4,560	561	657	374	254	200	291	316	219	302	490	895	-	Unknown

ตารางที่ 14 ประชากรอายุ 15 ปีขึ้นไปทำงานในรอบปี จำแนกตามหมวดอาชีพ กลุ่มอายุ เพศ และเขตการปกครอง (ต่อ)

Table 14 Usually economically active population 15 years of age and over by occupation, age group, sex and area (Contd.)

หมวดอาชีพ เพศ และเขตการปกครอง	รวม Total	กลุ่มอายุ Age group												Major occupation group, sex and area
		15 - 19	20 - 24	25 - 29	30 - 34	35 - 39	40 - 44	45 - 49	50 - 54	55 - 59	60 - 64	65 - 69	70 ขึ้นไป and over	
หญิง	174,333	16,663	10,729	10,954	14,168	18,871	20,803	18,536	16,367	13,893	11,691	8,257	13,400	Female
ไม่ทำงาน	28,140	12,521	2,122	324	192	217	216	256	338	481	762	838	9,873	Not work
ทำงาน	140,085	3,702	7,940	10,244	13,665	18,409	20,264	17,856	15,662	12,843	10,059	5,914	3,527	Work
ผู้จัดการ ข้าราชการระดับอาวุโส และผู้บัญชาตติภพหมาย	743	4	17	65	80	134	140	134	93	46	19	9	1	Managers
ผู้ประกอบการวิชาชีพด้านต่าง ๆ	7,667	14	495	1,003	1,207	1,119	1,053	1,134	1,138	463	33	7	2	Professionals
เจ้าหน้าที่เทคนิค และผู้ประกอบการวิชาชีพ ที่เกี่ยวข้องกับด้านต่าง ๆ	1,605	5	122	339	288	253	270	164	102	40	14	5	3	Technicians and associate professionals
เสมียน	2,240	22	308	598	496	351	233	141	63	19	7	-	2	Clerical support workers
พนักงานบริการ และผู้จำหน่ายสินค้า	17,500	422	1,359	2,236	2,389	2,706	2,570	2,019	1,439	1,075	687	334	263	Service and sales workers
ผู้ปฏิบัติงานที่มีฝีมือด้านการเกษตร ป่าไม้ และการประมง	100,415	2,697	4,802	5,152	8,065	12,396	14,435	13,035	11,959	10,588	8,927	5,361	2,998	Skilled agricultural, forestry and fishery workers
ช่างฝีมือ และผู้ปฏิบัติงานที่เกี่ยวข้อง	3,343	50	148	217	382	561	596	540	371	264	152	41	22	Craft and related trades workers
ผู้ควบคุมเครื่องจักรโรงงานและเครื่องจักร และผู้ปฏิบัติงานด้านการประกอบ	1,143	45	109	143	204	223	211	94	58	27	14	8	8	Plant and machine operators and assemblers
ผู้ประกอบการอาชีพงานพื้นฐาน	4,345	292	501	410	488	600	670	532	369	254	130	65	34	Elementary occupations
ทหาร	1	-	-	-	1	-	-	-	-	-	-	-	-	Armed forces occupations
ทำงานแต่ไม่ทราบอาชีพ	1,083	152	79	81	67	67	85	61	70	67	76	84	194	Work but unknown occupation
ไม่ทราบ	6,108	440	667	386	311	245	323	424	367	569	870	1,505	-	Unknown

ตารางที่ 14 ประชากรอายุ 15 ปีขึ้นไปทำงานในรอบปี จำแนกตามหมวดอาชีพ กลุ่มอายุ เพศ และเขตการปกครอง (ต่อ)

Table 14 Usually economically active population 15 years of age and over by occupation, age group, sex and area (Contd.)

หมวดอาชีพ เพศ และเขตการปกครอง	รวม Total	กลุ่มอายุ Age group												Major occupation group, sex and area
		15 - 19	20 - 24	25 - 29	30 - 34	35 - 39	40 - 44	45 - 49	50 - 54	55 - 59	60 - 64	65 - 69	70 ขึ้นไป and over	
นอกเขตเทศบาล	304,556	28,802	16,379	18,229	23,652	33,740	37,575	33,439	29,903	24,978	20,833	14,571	22,456	Non-municipal area
ไม่ทำงาน	40,748	18,933	1,594	420	330	329	351	321	403	543	1,070	1,324	15,130	Not work
ทำงาน	253,814	8,873	13,887	17,147	22,859	33,019	36,705	32,512	28,993	23,574	18,194	10,726	7,326	Work
ผู้จัดการ ข้าราชการระดับอาวุโส และผู้บัญชาตติภพหมาย	3,280	7	34	95	193	449	649	710	570	361	147	45	19	Managers
ผู้ประกอบการวิชาชีพด้านต่าง ๆ	6,249	17	429	788	885	802	783	1,050	1,067	373	41	10	5	Professionals
เจ้าหน้าที่เทคนิค และผู้ประกอบการวิชาชีพ ที่เกี่ยวข้องกับด้านต่าง ๆ	1,335	10	100	208	211	223	239	172	94	44	19	10	5	Technicians and associate professionals
เสมียน	1,342	9	200	373	290	178	128	88	51	17	5	1	1	Clerical support workers
พนักงานบริการ และผู้จำหน่ายสินค้า	14,341	596	1,629	1,633	1,805	2,025	1,968	1,702	1,197	854	496	252	183	Service and sales workers
ผู้ปฏิบัติงานที่มีฝีมือด้านการเกษตร ป่าไม้ และการประมง	208,772	6,863	9,613	12,330	17,384	26,687	30,417	26,736	24,547	20,776	16,799	10,085	6,535	Skilled agricultural, forestry and fishery workers
ช่างฝีมือ และผู้ปฏิบัติงานที่เกี่ยวข้อง	5,863	149	359	489	709	955	880	822	586	540	251	43	81	Craft and related trades workers
ผู้ควบคุมเครื่องจักรโรงงานและเครื่องจักร และผู้ปฏิบัติงานด้านการประกอบ	3,210	79	435	431	510	556	516	318	169	110	51	23	11	Plant and machine operators and assemblers
ผู้ประกอบการอาชีพงานพื้นฐาน	7,140	798	932	660	729	963	980	709	564	396	225	116	70	Elementary occupations
ทหาร	24	-	2	1	3	5	4	2	6	-	-	-	-	Armed forces occupations
ทำงานแต่ไม่ทราบอาชีพ	2,257	343	155	140	140	175	142	201	141	103	161	141	415	Work but unknown occupation
ไม่ทราบ	9,994	996	898	662	463	392	519	606	507	861	1,569	2,521	-	Unknown

ตารางที่ 14 ประชากรอายุ 15 ปีขึ้นไปทำงานในรอบปี จำแนกตามหมวดอาชีพ กลุ่มอายุ เพศ และเขตการปกครอง (ต่อ)

Table 14 Usually economically active population 15 years of age and over by occupation, age group, sex and area (Contd.)

หมวดอาชีพ เพศ และเขตการปกครอง	รวม Total	กลุ่มอายุ Age group												Major occupation group, sex and area
		15 - 19	20 - 24	25 - 29	30 - 34	35 - 39	40 - 44	45 - 49	50 - 54	55 - 59	60 - 64	65 - 69	70 ขึ้นไป and over	
ชาย	148,108	14,661	8,493	9,215	11,458	16,398	18,229	16,408	14,796	12,060	10,032	6,790	9,570	Male
ไม่ทำงาน	17,473	8,931	761	198	167	160	163	123	148	174	397	487	5,764	Not work
ทำงาน	126,233	5,126	7,299	8,693	11,022	16,001	17,781	16,033	14,450	11,597	9,064	5,362	3,806	Work
ผู้จัดการ ข้าราชการระดับอาวุโส และผู้บัญชาตติภพหมาย	2,707	6	19	56	135	334	522	594	516	336	134	41	16	Managers
ผู้ประกอบการวิชาชีพด้านต่าง ๆ	2,674	6	167	308	325	299	280	457	560	233	30	4	4	Professionals
เจ้าหน้าที่เทคนิค และผู้ประกอบการวิชาชีพ ที่เกี่ยวข้องกับด้านต่าง ๆ	674	2	41	71	88	113	140	105	66	24	12	7	4	Technicians and associate professionals
เสมียน	487	6	38	101	116	51	56	59	36	16	5	1	1	Clerical support workers
พนักงานบริการ และผู้จำหน่ายสินค้า	6,420	300	797	680	745	901	842	764	572	393	220	108	97	Service and sales workers
ผู้ปฏิบัติงานที่มีฝีมือด้านการเกษตร ป่าไม้ และการประมง	102,677	3,999	5,079	6,389	8,333	12,769	14,539	12,860	11,896	10,022	8,316	5,038	3,438	Skilled agricultural, forestry and fishery workers
ช่างฝีมือ และผู้ปฏิบัติงานที่เกี่ยวข้อง	3,353	113	276	346	447	531	495	417	262	247	128	26	65	Craft and related trades workers
ผู้ควบคุมเครื่องจักรโรงงานและเครื่องจักร และผู้ปฏิบัติงานด้านการประกอบ	2,196	62	235	278	333	381	343	247	152	98	42	18	10	Plant and machine operators and assemblers
ผู้ประกอบการอาชีพงานพื้นฐาน	3,988	473	569	400	429	522	492	378	316	195	117	65	33	Elementary occupations
ทหาร	21	-	2	1	1	4	4	2	6	-	-	-	-	Armed forces occupations
ทำงานแต่ไม่ทราบอาชีพ	1,034	158	76	62	70	96	68	150	69	32	59	54	139	Work but unknown occupation
ไม่ทราบ	4,402	604	433	324	269	237	285	252	198	289	571	941	-	Unknown

ตารางที่ 14 ประชากรอายุ 15 ปีขึ้นไปทำงานในรอบปี จำแนกตามหมวดอาชีพ กลุ่มอายุ เพศ และเขตการปกครอง (ต่อ)

Table 14 Usually economically active population 15 years of age and over by occupation, age group, sex and area (Contd.)

หมวดอาชีพ เพศ และเขตการปกครอง	รวม Total	กลุ่มอายุ Age group													Major occupation group, sex and area
		15 - 19	20 - 24	25 - 29	30 - 34	35 - 39	40 - 44	45 - 49	50 - 54	55 - 59	60 - 64	65 - 69	70 ขึ้นไป and over		
หญิง	156,449	14,140	7,887	9,014	12,194	17,343	19,345	17,030	15,108	12,918	10,803	7,781	12,886	Female	
ไม่ทำงาน	23,275	10,001	833	221	163	170	188	198	256	369	673	836	9,366	Not work	
ทำงาน	127,582	3,747	6,588	8,455	11,837	17,018	18,924	16,479	14,543	11,977	9,131	5,365	3,520	Work	
ผู้จัดการ ข้าราชการระดับอาวุโส และผู้บัญชาตติภพหมาย	573	1	15	40	58	115	127	116	54	25	13	5	4	Managers	
ผู้ประกอบการวิชาชีพด้านต่าง ๆ	3,575	11	262	480	559	503	503	593	507	140	11	6	1	Professionals	
เจ้าหน้าที่เทคนิค และผู้ประกอบการวิชาชีพ ที่เกี่ยวข้องกับด้านต่าง ๆ	661	7	59	137	123	110	98	68	28	20	6	2	1	Technicians and associate professionals	
เสมียน	855	2	162	272	175	127	71	29	15	1	-	-	-	Clerical support workers	
พนักงานบริการ และผู้จำหน่ายสินค้า	7,921	296	832	953	1,060	1,124	1,125	938	625	461	276	144	86	Service and sales workers	
ผู้ปฏิบัติงานที่มีฝีมือด้านการเกษตร ป่าไม้ และการประมง	106,095	2,865	4,534	5,940	9,051	13,918	15,878	13,876	12,651	10,754	8,482	5,047	3,098	Skilled agricultural, forestry and fishery workers	
ช่างฝีมือ และผู้ปฏิบัติงานที่เกี่ยวข้อง	2,510	36	82	142	262	424	385	405	324	293	123	16	16	Craft and related trades workers	
ผู้ควบคุมเครื่องจักรโรงงานและเครื่องจักร และผู้ปฏิบัติงานด้านการประกอบ	1,013	17	200	153	178	175	173	71	18	12	9	5	1	Plant and machine operators and assemblers	
ผู้ประกอบการอาชีพงานพื้นฐาน	3,152	325	363	260	300	441	488	332	248	200	108	51	37	Elementary occupations	
ทหาร	2	-	-	-	1	1	-	-	-	-	-	-	-	Armed forces occupations	
ทำงานแต่ไม่ทราบอาชีพ	1,223	185	79	78	70	79	74	51	72	71	102	87	276	Work but unknown occupation	
ไม่ทราบ	5,592	392	466	338	194	155	233	353	309	572	999	1,580	-	Unknown	

ตารางที่ 15 ประชากรอายุ 15 ปีขึ้นไปทำงานในรอบปี จำแนกตามหมวดอุตสาหกรรม กลุ่มอายุ เพศ และเขตการปกครอง

Table 15 Usually economically active population 15 years of age and over by industry, age group, sex and area

หมวดอุตสาหกรรม เพศ และเขตการปกครอง	รวม Total	กลุ่มอายุ Age group												Major industry group, sex and area
		15 - 19	20 - 24	25 - 29	30 - 34	35 - 39	40 - 44	45 - 49	50 - 54	55 - 59	60 - 64	65 - 69	70 ขึ้นไป and over	
ยอดรวม	529,062	17,720	30,093	37,519	49,061	67,981	76,033	67,649	59,777	48,446	37,680	22,378	14,724	Total
เกษตรกรรม การป่าไม้ และการประมง	409,969	13,758	20,009	23,505	33,571	50,689	59,018	52,440	47,823	41,158	34,283	20,708	13,009	Agriculture, forestry and fishing
การทำเหมืองแร่ และเหมืองหิน	21	8	1	4	1	2	-	1	1	1	1	-	-	Mining and quarrying
การผลิต	11,563	276	850	1,175	1,673	2,172	1,955	1,612	839	404	287	151	168	Manufacturing
การไฟฟ้า ก๊าซ ไอน้ำ และระบบปรับอากาศ	456	5	34	60	60	73	76	80	49	15	5	-	-	Electricity, gas, steam and air conditioning supply
การจัดหาน้ำ การจัดการ และการบำบัดน้ำเสีย ของเสีย และสิ่งปฏิกูล	442	2	21	48	41	46	67	73	82	52	8	1	-	Water supply; sewerage, waste management and remediation activities
การก่อสร้าง	10,390	1,269	1,600	1,001	999	1,259	1,413	1,042	861	613	226	79	30	Construction
การขายส่งและการขายปลีก การซ่อมยานยนต์และจักรยานยนต์	35,755	840	3,336	4,701	4,919	5,142	4,540	4,003	2,966	2,368	1,569	776	595	Wholesale and retail trade; repair of motor vehicles motorcycles
การขนส่ง และสถานที่เก็บสินค้า	3,032	35	366	356	380	473	548	347	243	151	91	28	14	Transportation and storage
ที่พักแรมและบริการด้านอาหาร	9,166	683	1,207	1,185	1,148	1,284	1,205	885	657	466	262	111	75	Accommodation and food service activities
ข้อมูลข่าวสารและการสื่อสาร	274	1	25	50	43	39	35	41	22	10	5	2	1	Information and communication
กิจกรรมทางการเงินและการประกันภัย	1,345	2	60	233	214	216	257	195	95	56	12	2	3	Financial and insurance activities
กิจกรรมอสังหาริมทรัพย์	407	-	4	-	4	128	139	124	2	2	2	-	1	Real estate activities
กิจกรรมทางวิชาชีพ วิทยาศาสตร์ และเทคนิค	307	2	30	67	49	27	40	37	26	17	7	4	1	Professional, scientific and technical activities
กิจกรรมการบริหาร และการบริการสนับสนุน	338	5	22	46	74	50	61	35	24	13	7	1	1	Administrative and support service activities
การบริหารราชการ การป้องกันประเทศ และการประกันสังคมภาคบังคับ	17,483	53	775	2,046	2,421	2,806	3,066	2,649	2,011	1,150	325	119	61	Public administration and defence; compulsory social security
การศึกษา	16,765	13	896	1,789	1,974	2,112	2,092	2,957	3,271	1,473	150	25	13	Education
กิจกรรมด้านสุขภาพและงานสังคมสงเคราะห์	4,027	15	326	638	753	626	667	506	296	138	40	15	6	Human health and social work activities
ศิลปะ ความบันเทิง และนันทนาการ	398	24	50	84	63	48	51	29	21	9	9	5	5	Arts, entertainment and recreation
กิจกรรมบริการด้านอื่น ๆ	2,230	41	158	243	355	382	391	277	158	102	72	23	27	Other service activities
กิจกรรมการจ้างงานในครัวเรือนส่วนบุคคล กิจกรรมการผลิตสินค้าและบริการ ที่ทำขึ้นเองเพื่อใช้ในครัวเรือน ซึ่งไม่สามารถ จำแนกกิจกรรมได้อย่างชัดเจน	640	14	25	24	71	101	154	96	62	43	29	11	10	Activities of households as employers; undifferentiated goods and services-producing activities of households for own use
กิจกรรมขององค์การระหว่างประเทศ และภาคีสมาชิก	-	-	-	-	-	-	-	-	-	-	-	-	-	Activities of extraterritorial organizations
ไม่ทราบ	4,053	672	298	264	247	307	258	218	269	207	291	319	703	Unknown

ตารางที่ 15 ประชากรอายุ 15 ปีขึ้นไปทำงานในรอบปี จำแนกตามหมวดอุตสาหกรรม กลุ่มอายุ เพศ และเขตการปกครอง (ต่อ)

Table 15 Usually economically active population 15 years of age and over by industry, age group, sex and area (Contd.)

หมวดอุตสาหกรรม เพศ และเขตการปกครอง	รวม Total	กลุ่มอายุ Age group												Major industry group, sex and area
		15 - 19	20 - 24	25 - 29	30 - 34	35 - 39	40 - 44	45 - 49	50 - 54	55 - 59	60 - 64	65 - 69	70 ขึ้นไป and over	
ชาย	261,396	10,272	15,567	18,820	23,559	32,553	36,846	33,314	29,572	23,627	18,491	11,100	7,677	Male
เกษตรกรรม การป่าไม้ และการประมง	200,275	8,059	10,478	12,129	16,115	23,915	28,182	25,131	22,899	19,546	16,728	10,227	6,866	Agriculture, forestry and fishing
การทำเหมืองแร่ และเหมืองหิน	8	-	1	4	-	1	-	-	-	1	1	-	-	Mining and quarrying
การผลิต	5,629	157	414	614	801	1,001	919	749	412	210	147	83	122	Manufacturing
การไฟฟ้า ก๊าซ ไอน้ำ และระบบปรับอากาศ	384	5	31	49	49	58	64	66	48	11	4	-	-	Electricity, gas, steam and air conditioning supply
การจัดหาน้ำ การจัดการ และการบำบัดน้ำเสีย ของเสีย และสิ่งปฏิกูล	315	2	12	26	26	26	44	54	68	48	7	1	-	Water supply; sewerage, waste management and remediation activities
การก่อสร้าง	7,276	823	1,002	720	800	971	1,031	746	580	374	141	64	25	Construction
การขายส่งและการขายปลีก การซ่อมยานยนต์และจักรยานยนต์	16,769	504	1,796	2,223	2,440	2,342	2,032	1,870	1,278	984	671	350	279	Wholesale and retail trade; repair of motor vehicles motorcycles
การขนส่ง และสถานที่เก็บสินค้า	2,189	28	184	236	249	326	378	293	228	142	86	26	12	Transportation and storage
ที่พักแรมและบริการด้านอาหาร	3,392	282	488	505	426	482	389	276	212	162	91	48	31	Accommodation and food service activities
ข้อมูลข่าวสารและการสื่อสาร	181	-	13	31	32	24	21	30	16	9	2	2	1	Information and communication
กิจกรรมทางการเงินและการประกันภัย	608	-	18	76	95	84	115	121	56	29	11	2	1	Financial and insurance activities
กิจกรรมอสังหาริมทรัพย์	191	-	-	-	2	73	64	51	-	-	-	-	1	Real estate activities
กิจกรรมทางวิชาชีพ วิทยาศาสตร์ และเทคนิค	183	2	9	25	26	17	32	27	19	13	7	4	1	Professional, scientific and technical activities
กิจกรรมการบริหาร และการบริการสนับสนุน	171	1	12	19	35	32	26	19	13	8	4	1	1	Administrative and support service activities
การบริหารราชการ การป้องกันประเทศ และการประกันสังคมภาคบังคับ	12,384	34	466	1,108	1,326	1,908	2,285	2,082	1,713	1,010	296	102	55	Public administration and defence; compulsory social security
การศึกษา	7,244	5	320	656	660	767	741	1,383	1,703	880	108	11	10	Education
กิจกรรมด้านสุขภาพและงานสังคมสงเคราะห์	1,103	3	69	152	181	164	181	159	98	68	17	9	2	Human health and social work activities
ศิลปะ ความบันเทิง และนันทนาการ	249	16	34	47	38	31	34	20	13	4	6	1	5	Arts, entertainment and recreation
กิจกรรมบริการด้านอื่น ๆ	892	13	66	77	127	148	156	106	72	43	47	17	23	Other service activities
กิจกรรมการจ้างงานในครัวเรือนส่วนบุคคล กิจกรรมการผลิตสินค้าและบริการ ที่ทำขึ้นเองเพื่อใช้ในครัวเรือน ซึ่งไม่สามารถ จำแนกกิจกรรมได้อย่างชัดเจน	133	2	7	3	9	15	45	20	11	11	4	2	3	Activities of households as employers; undifferentiated goods and services-producing activities of households for own use
กิจกรรมขององค์การระหว่างประเทศ และภาคีสมาชิก	-	-	-	-	-	-	-	-	-	-	-	-	-	Activities of extraterritorial organizations and bodies
ไม่ทราบ	1,820	336	147	120	122	168	107	111	133	74	113	150	239	Unknown

ตารางที่ 15 ประชากรอายุ 15 ปีขึ้นไปทำงานในรอบปี จำแนกตามหมวดอุตสาหกรรม กลุ่มอายุ เพศ และเขตการปกครอง (ต่อ)

Table 15 Usually economically active population 15 years of age and over by industry, age group, sex and area (Contd.)

หมวดอุตสาหกรรม เพศ และเขตการปกครอง	รวม Total	กลุ่มอายุ Age group												Major industry group, sex and area
		15 - 19	20 - 24	25 - 29	30 - 34	35 - 39	40 - 44	45 - 49	50 - 54	55 - 59	60 - 64	65 - 69	70 ขึ้นไป and over	
หญิง	267,667	7,448	14,530	18,699	25,501	35,427	39,187	34,335	30,203	24,819	19,186	11,279	7,048	Female
เกษตรกรรม การป่าไม้ และการประมง	209,694	5,699	9,531	11,376	17,455	26,774	30,835	27,309	24,923	21,612	17,556	10,481	6,143	Agriculture, forestry and fishing
การทำเหมืองแร่ และเหมืองหิน	13	8	-	-	1	1	-	1	1	-	-	-	-	Mining and quarrying
การผลิต	5,934	119	437	560	872	1,171	1,036	863	427	194	140	68	47	Manufacturing
การไฟฟ้า ก๊าซ ไอน้ำ และระบบปรับอากาศ	73	-	2	12	12	15	12	14	1	4	1	-	-	Electricity, gas, steam and air conditioning supply
การจัดหาน้ำ การจัดการ และการบำบัดน้ำเสีย ของเสีย และสิ่งปฏิกูล	127	-	10	22	14	19	23	19	14	5	1	-	-	Water supply; sewerage, waste management and remediation activities
การก่อสร้าง	3,114	446	598	281	198	288	382	296	281	238	85	15	5	Construction
การขายส่งและการขายปลีก การซ่อมยานยนต์และจักรยานยนต์	18,986	336	1,540	2,478	2,479	2,800	2,508	2,132	1,688	1,384	898	426	316	Wholesale and retail trade; repair of motor vehicles motorcycles
การขนส่ง และสถานที่เก็บสินค้า	843	7	183	120	131	146	170	54	15	8	5	2	2	Transportation and storage
ที่พักแรมและบริการด้านอาหาร	5,774	401	719	680	722	802	816	609	445	304	170	63	44	Accommodation and food service activities
ข้อมูลข่าวสารและการสื่อสาร	93	1	12	18	11	15	15	11	6	1	2	-	-	Information and communication
กิจกรรมทางการเงินและการประกันภัย	736	2	42	157	119	131	142	74	38	27	1	-	1	Financial and insurance activities
กิจกรรมอสังหาริมทรัพย์	215	-	4	-	1	55	75	73	2	2	2	-	-	Real estate activities
กิจกรรมทางวิชาชีพ วิทยาศาสตร์ และเทคนิค	124	-	21	42	23	10	8	10	7	4	-	-	-	Professional, scientific and technical activities
กิจกรรมการบริหาร และการบริการสนับสนุน	168	4	10	28	39	18	34	16	11	5	4	-	-	Administrative and support service activities
การบริหารราชการ การป้องกันประเทศ และการประกันสังคมภาคบังคับ	5,100	19	310	938	1,096	898	782	568	298	140	28	17	6	Public administration and defence; compulsory social security
การศึกษา	9,521	9	576	1,133	1,315	1,344	1,351	1,574	1,567	592	42	13	4	Education
กิจกรรมด้านสุขภาพและงานสังคมสงเคราะห์	2,924	12	257	486	572	463	486	347	198	70	22	6	4	Human health and social work activities
ศิลปะ ความบันเทิง และนันทนาการ	149	9	16	37	25	17	17	10	7	5	2	4	-	Arts, entertainment and recreation
กิจกรรมบริการด้านอื่น ๆ	1,337	28	92	166	229	235	235	172	86	59	25	6	5	Other service activities
กิจกรรมการจ้างงานในครัวเรือนส่วนบุคคล กิจกรรมการผลิตสินค้าและบริการ ที่ทำขึ้นเองเพื่อใช้ในครัวเรือน ซึ่งไม่สามารถ จำแนกกิจกรรมได้อย่างชัดเจน	508	12	18	21	62	86	109	76	52	32	25	9	7	Activities of households as employers; undifferentiated goods- and services-producing activities of households for own use
กิจกรรมขององค์การระหว่างประเทศ และภาคีสมาชิก	-	-	-	-	-	-	-	-	-	-	-	-	-	Activities of extraterritorial organizations and bodies
ไม่ทราบ	2,234	336	152	144	125	139	151	107	136	133	177	169	464	Unknown

ตารางที่ 15 ประชากรอายุ 15 ปีขึ้นไปทำงานในรอบปี จำแนกตามหมวดอุตสาหกรรม กลุ่มอายุ เพศ และเขตการปกครอง (ต่อ)

Table 15 Usually economically active population 15 years of age and over by industry, age group, sex and area (Contd.)

หมวดอุตสาหกรรม เพศ และเขตการปกครอง	รวม Total	กลุ่มอายุ Age group												Major industry group, sex and area
		15 - 19	20 - 24	25 - 29	30 - 34	35 - 39	40 - 44	45 - 49	50 - 54	55 - 59	60 - 64	65 - 69	70 ขึ้นไป and over	
ในเขตเทศบาล	275,248	8,848	16,207	20,371	26,202	34,963	39,328	35,137	30,782	24,871	19,485	11,651	7,398	Municipal area
เกษตรกรรม การป่าไม้ และการประมง	197,472	6,687	10,091	10,845	15,789	23,444	28,054	25,293	22,898	20,096	17,318	10,538	6,419	Agriculture, forestry and fishing
การทำเหมืองแร่ และเหมืองหิน	9	-	1	2	-	2	-	-	1	1	1	-	-	Mining and quarrying
การผลิต	6,730	159	470	679	961	1,212	1,175	965	503	244	178	95	90	Manufacturing
การไฟฟ้า ก๊าซ ไอน้ำ และระบบปรับอากาศ	360	5	20	46	52	56	61	61	43	12	5	-	-	Electricity, gas, steam and air conditioning supply
การจัดหาน้ำ การจัดการ และการบำบัดน้ำเสีย ของเสีย และสิ่งปฏิกูล	328	1	18	34	31	31	51	59	64	34	3	1	-	Water supply; sewerage, waste management and remediation activities
การก่อสร้าง	6,415	674	930	639	653	841	931	637	560	341	132	58	21	Construction
การขายส่งและการขายปลีก การซ่อมยานยนต์และจักรยานยนต์	24,546	523	2,042	3,476	3,513	3,668	3,168	2,643	2,005	1,513	1,036	545	414	Wholesale and retail trade; repair of motor vehicles motorcycles
การขนส่ง และสถานที่เก็บสินค้า	1,669	20	128	161	185	268	296	227	175	106	69	22	12	Transportation and storage
ที่พักแรมและบริการด้านอาหาร	6,139	332	704	694	753	872	926	668	480	354	203	89	63	Accommodation and food service activities
ข้อมูลข่าวสารและการสื่อสาร	230	1	23	43	38	35	25	35	16	6	5	2	1	Information and communication
กิจกรรมทางการเงินและการประกันภัย	1,061	1	54	190	155	173	197	155	82	42	7	1	3	Financial and insurance activities
กิจกรรมอสังหาริมทรัพย์	280	-	4	-	4	89	88	88	2	2	2	-	1	Real estate activities
กิจกรรมทางวิชาชีพ วิทยาศาสตร์ และเทคนิค	256	2	27	53	43	19	35	27	24	14	7	2	1	Professional, scientific and technical activities
กิจกรรมการบริหาร และการบริการสนับสนุน	298	4	19	43	68	45	53	31	18	10	5	1	1	Administrative and support service activities
การบริหารราชการ การป้องกันประเทศ และการประกันสังคมภาคบังคับ	11,273	38	595	1,432	1,626	1,808	1,895	1,626	1,239	733	169	74	36	Public administration and defence; compulsory social security
การศึกษา	10,715	5	533	1,149	1,231	1,362	1,309	1,837	2,128	1,034	103	15	8	Education
กิจกรรมด้านสุขภาพและงานสังคมสงเคราะห์	2,903	11	210	478	568	467	477	346	213	101	24	2	5	Human health and social work activities
ศิลปะ ความบันเทิง และนันทนาการ	315	8	33	75	60	37	46	26	13	5	6	2	4	Arts, entertainment and recreation
กิจกรรมบริการด้านอื่น ๆ	1,754	31	131	182	291	306	300	222	122	82	54	15	17	Other service activities
กิจกรรมการจ้างงานในครัวเรือนส่วนบุคคล กิจกรรมการผลิตสินค้าและบริการ ที่ทำขึ้นเองเพื่อใช้ในครัวเรือน ซึ่งไม่สามารถ จำแนกกิจกรรมได้อย่างชัดเจน	522	13	24	19	54	80	113	83	57	34	26	10	10	Activities of households as employers; undifferentiated goods and services-producing activities of households for own use
กิจกรรมขององค์การระหว่างประเทศ และภาคีสมาชิก	-	-	-	-	-	-	-	-	-	-	-	-	-	Activities of extraterritorial organizations and bodies
ไม่ทราบ	1,973	333	150	131	127	148	128	108	139	107	132	179	292	Unknown

ตารางที่ 15 ประชากรอายุ 15 ปีขึ้นไปทำงานในรอบปี จำแนกตามหมวดอุตสาหกรรม กลุ่มอายุ เพศ และเขตการปกครอง (ต่อ)

Table 15 Usually economically active population 15 years of age and over by industry, age group, sex and area (Contd.)

หมวดอุตสาหกรรม เพศ และเขตการปกครอง	รวม Total	กลุ่มอายุ Age group												Major industry group, sex and area
		15 - 19	20 - 24	25 - 29	30 - 34	35 - 39	40 - 44	45 - 49	50 - 54	55 - 59	60 - 64	65 - 69	70 ขึ้นไป and over	
ชาย	135,164	5,144	8,266	10,127	12,537	16,552	19,062	17,281	15,121	12,029	9,429	5,735	3,872	Male
เกษตรกรรม การป่าไม้ และการประมง	95,655	3,946	5,207	5,556	7,552	10,873	13,380	12,077	10,797	9,389	8,330	5,141	3,406	Agriculture, forestry and fishing
การทำเหมืองแร่ และเหมืองหิน	7	-	1	2	-	1	-	-	-	1	1	-	-	Mining and quarrying
การผลิต	3,266	83	233	364	442	572	563	448	255	115	82	50	60	Manufacturing
การไฟฟ้า ก๊าซ ไอน้ำ และระบบปรับอากาศ	297	5	18	35	41	42	50	53	42	9	4	-	-	Electricity, gas, steam and air conditioning supply
การจัดหาน้ำ การจัดการ และการบำบัดน้ำเสีย ของเสีย และสิ่งปฏิกูล	234	1	12	19	20	20	31	41	56	31	2	1	1	Water supply; sewerage, waste management and remediation activities
การก่อสร้าง	4,557	446	584	439	518	639	692	466	402	219	87	49	16	Construction
การขายส่งและการขายปลีก การซ่อมยานยนต์และจักรยานยนต์	11,366	311	1,063	1,638	1,742	1,624	1,414	1,206	853	642	439	250	184	Wholesale and retail trade; repair of motor vehicles motorcycles
การขนส่ง และสถานที่เก็บสินค้า	1,294	16	78	116	129	187	212	196	162	101	65	20	10	Transportation and storage
ที่พักแรมและบริการด้านอาหาร	2,188	108	278	302	260	316	305	210	154	117	72	38	27	Accommodation and food service activities
ข้อมูลข่าวสารและการสื่อสาร	149	-	12	25	28	21	14	25	12	5	2	2	1	Information and communication
กิจกรรมทางการเงินและการประกันภัย	481	-	15	64	69	72	88	94	46	25	6	1	1	Financial and insurance activities
กิจกรรมอสังหาริมทรัพย์	129	-	-	-	2	55	39	32	-	-	-	-	-	Real estate activities
กิจกรรมทางวิชาชีพ วิทยาศาสตร์ และเทคนิค	154	2	9	21	24	12	28	19	16	11	7	2	1	Professional, scientific and technical activities
กิจกรรมการบริหาร และการบริการสนับสนุน	145	1	10	19	31	27	21	17	8	7	3	1	1	Administrative and support service activities
การบริหารราชการ การป้องกันประเทศ และการประกันสังคมภาคบังคับ	7,930	24	369	825	899	1,219	1,404	1,262	1,032	646	154	62	35	Public administration and defence; compulsory social security
การศึกษา	4,667	1	178	430	433	522	477	872	1,081	584	75	6	6	Education
กิจกรรมด้านสุขภาพและงานสังคมสงเคราะห์	745	3	38	113	132	118	121	100	65	47	6	1	1	Human health and social work activities
ศิลปะ ความบันเทิง และนันทนาการ	200	5	25	43	36	24	30	17	8	1	5	1	4	Arts, entertainment and recreation
กิจกรรมบริการด้านอื่น ๆ	663	10	53	54	104	112	117	79	50	28	30	12	14	Other service activities
กิจกรรมการจ้างงานในครัวเรือนส่วนบุคคล กิจกรรมการผลิตสินค้าและบริการ ที่ทำขึ้นเองเพื่อใช้ในครัวเรือน ซึ่งไม่สามารถ จำแนกกิจกรรมได้อย่างชัดเจน	106	2	6	2	9	14	30	17	9	8	2	2	3	Activities of households as employers; undifferentiated goods and services-producing activities of households for own use
กิจกรรมขององค์การระหว่างประเทศ และภาคีสมาชิก	-	-	-	-	-	-	-	-	-	-	-	-	-	Activities of extraterritorial organizations and bodies
ไม่ทราบ	931	180	77	60	66	82	46	50	73	43	57	96	101	Unknown

ตารางที่ 15 ประชากรอายุ 15 ปีขึ้นไปทำงานในรอบปี จำแนกตามหมวดอุตสาหกรรม กลุ่มอายุ เพศ และเขตการปกครอง (ต่อ)

Table 15 Usually economically active population 15 years of age and over by industry, age group, sex and area (Contd.)

หมวดอุตสาหกรรม เพศ และเขตการปกครอง	รวม Total	กลุ่มอายุ Age group												Major industry group, sex and area
		15 - 19	20 - 24	25 - 29	30 - 34	35 - 39	40 - 44	45 - 49	50 - 54	55 - 59	60 - 64	65 - 69	70 ขึ้นไป and over	
หญิง	140,083	3,702	7,941	10,243	13,665	18,411	20,264	17,856	15,661	12,844	10,059	5,913	3,527	Female
เกษตรกรรม การป่าไม้ และการประมง	101,817	2,741	4,884	5,289	8,236	12,572	14,674	13,215	12,101	10,707	8,988	5,396	3,013	Agriculture, forestry and fishing
การทำเหมืองแร่ และเหมืองหิน	2	-	-	-	-	1	-	-	1	-	-	-	-	Mining and quarrying
การผลิต	3,464	76	237	316	520	640	612	517	248	129	96	45	30	Manufacturing
การไฟฟ้า ก๊าซ ไอน้ำ และระบบปรับอากาศ	63	-	2	11	11	14	11	9	1	4	1	-	-	Electricity, gas, steam and air conditioning supply
การจัดหาน้ำ การจัดการ และการบำบัดน้ำเสีย ของเสีย และสิ่งปฏิกูล	95	-	6	16	11	11	21	18	8	4	1	-	-	Water supply; sewerage, waste management and remediation activities
การก่อสร้าง	1,858	228	346	199	135	202	239	171	158	121	46	9	5	Construction
การขายส่งและการขายปลีก การซ่อมยานยนต์และจักรยานยนต์	13,180	211	979	1,838	1,772	2,044	1,754	1,437	1,152	871	597	295	230	Wholesale and retail trade; repair of motor vehicles motorcycles
การขนส่ง และสถานที่เก็บสินค้า	376	4	50	45	56	81	83	30	14	5	4	2	2	Transportation and storage
ที่พักแรมและบริการด้านอาหาร	3,951	224	426	392	493	556	621	458	326	237	132	50	36	Accommodation and food service activities
ข้อมูลข่าวสารและการสื่อสาร	80	1	11	17	10	13	11	10	4	1	2	-	-	Information and communication
กิจกรรมทางการเงินและการประกันภัย	579	1	39	126	87	100	109	62	36	17	1	-	1	Financial and insurance activities
กิจกรรมอสังหาริมทรัพย์	150	-	4	-	1	34	49	56	2	2	2	-	-	Real estate activities
กิจกรรมทางวิชาชีพ วิทยาศาสตร์ และเทคนิค	102	-	18	32	20	7	7	7	7	4	-	-	-	Professional, scientific and technical activities
กิจกรรมการบริหาร และการบริการสนับสนุน	153	2	10	24	36	18	32	15	10	4	2	-	-	Administrative and support service activities
การบริหารราชการ การป้องกันประเทศ และการประกันสังคมภาคบังคับ	3,344	14	226	607	727	589	491	364	207	88	16	12	1	Public administration and defence; compulsory social security
การศึกษา	6,048	4	355	718	798	840	833	965	1,047	449	29	8	3	Education
กิจกรรมด้านสุขภาพและงานสังคมสงเคราะห์	2,158	9	172	365	436	349	355	247	148	54	17	1	4	Human health and social work activities
ศิลปะ ความบันเทิง และนันทนาการ	115	4	7	32	24	14	15	9	5	4	1	1	-	Arts, entertainment and recreation
กิจกรรมบริการด้านอื่น ๆ	1,090	21	78	128	187	194	183	143	72	53	24	4	4	Other service activities
กิจกรรมการจ้างงานในครัวเรือนส่วนบุคคล กิจกรรมการผลิตสินค้าและบริการ ที่ทำขึ้นเองเพื่อใช้ในครัวเรือน ซึ่งไม่สามารถ จำแนกกิจกรรมได้อย่างชัดเจน	416	10	18	17	44	66	82	66	48	26	24	7	7	Activities of households as employers; undifferentiated goods and services-producing activities of households for own use
กิจกรรมขององค์การระหว่างประเทศ และภาคีสมาชิก	-	-	-	-	-	-	-	-	-	-	-	-	-	Activities of extraterritorial organizations and bodies
ไม่ทราบ	1,042	152	73	71	61	66	82	57	66	64	76	83	191	Unknown

ตารางที่ 15 ประชากรอายุ 15 ปีขึ้นไปทำงานในรอบปี จำแนกตามหมวดอุตสาหกรรม กลุ่มอายุ เพศ และเขตการปกครอง (ต่อ)

Table 15 Usually economically active population 15 years of age and over by industry, age group, sex and area (Contd.)

หมวดอุตสาหกรรม เพศ และเขตการปกครอง	รวม Total	กลุ่มอายุ Age group												Major industry group, sex and area
		15 - 19	20 - 24	25 - 29	30 - 34	35 - 39	40 - 44	45 - 49	50 - 54	55 - 59	60 - 64	65 - 69	70 ขึ้นไป and over	
นอกเขตเทศบาล	253,813	8,873	13,886	17,147	22,861	33,019	36,704	32,512	28,994	23,574	18,194	10,725	7,326	Non-municipal area
เกษตรกรรม การป่าไม้ และการประมง	212,497	7,071	9,917	12,660	17,782	27,245	30,963	27,147	24,925	21,061	16,965	10,170	6,590	Agriculture, forestry and fishing
การทำเหมืองแร่ และเหมืองหิน	12	8	-	1	1	-	-	1	-	-	-	-	-	Mining and quarrying
การผลิต	4,833	117	381	495	712	960	781	648	337	160	109	56	78	Manufacturing
การไฟฟ้า ก๊าซ ไอน้ำ และระบบปรับอากาศ	97	-	13	15	9	17	15	19	6	3	-	-	-	Electricity, gas, steam and air conditioning supply
การจัดหาน้ำ การจัดการ และการบำบัดน้ำเสีย ของเสีย และสิ่งปฏิกูล	113	1	4	13	10	15	16	14	17	18	5	-	-	Water supply; sewerage, waste management and remediation activities
การก่อสร้าง	3,975	595	670	363	346	418	482	405	301	272	94	21	9	Construction
การขายส่งและการขายปลีก การซ่อมยานยนต์และจักรยานยนต์	11,208	318	1,294	1,225	1,406	1,474	1,371	1,359	961	855	534	231	181	Wholesale and retail trade; repair of motor vehicles motorcycles
การขนส่ง และสถานที่เก็บสินค้า	1,363	15	239	195	194	204	252	121	68	44	22	6	2	Transportation and storage
ที่พักแรมและบริการด้านอาหาร	3,027	351	503	490	395	412	279	216	177	112	58	22	12	Accommodation and food service activities
ข้อมูลข่าวสารและการสื่อสาร	45	-	2	7	5	4	10	6	6	4	-	-	-	Information and communication
กิจกรรมทางการเงินและการประกันภัย	284	1	6	43	59	43	60	40	12	14	5	1	-	Financial and insurance activities
กิจกรรมอสังหาริมทรัพย์	127	-	-	-	-	40	51	36	-	-	-	-	-	Real estate activities
กิจกรรมทางวิชาชีพ วิทยาศาสตร์ และเทคนิค	51	-	3	14	6	7	5	10	3	2	-	1	-	Professional, scientific and technical activities
กิจกรรมการบริหาร และการบริการสนับสนุน	40	1	2	4	6	5	7	4	6	2	2	-	-	Administrative and support service activities
การบริหารราชการ การป้องกันประเทศ และการประกันสังคมภาคบังคับ	6,210	15	180	614	795	998	1,172	1,023	772	417	155	44	26	Public administration and defence; compulsory social security
การศึกษา	6,050	9	363	640	743	750	783	1,120	1,142	439	46	10	5	Education
กิจกรรมด้านสุขภาพและงานสังคมสงเคราะห์	1,124	4	116	160	185	160	191	160	83	37	16	12	1	Human health and social work activities
ศิลปะ ความบันเทิง และนันทนาการ	83	16	17	9	4	11	5	4	7	4	3	3	1	Arts, entertainment and recreation
กิจกรรมบริการด้านอื่น ๆ	476	10	27	61	64	76	90	55	36	21	19	7	10	Other service activities
กิจกรรมการจ้างงานในครัวเรือนส่วนบุคคล กิจกรรมการผลิตสินค้าและบริการ ที่ทำขึ้นเองเพื่อใช้ในครัวเรือน ซึ่งไม่สามารถ จำแนกกิจกรรมได้อย่างชัดเจน	118	1	1	5	18	21	41	13	5	9	3	1	-	Activities of households as employers; undifferentiated goods and services-producing activities of households for own use
กิจกรรมขององค์การระหว่างประเทศ และภาคีสมาชิก	-	-	-	-	-	-	-	-	-	-	-	-	-	Activities of extraterritorial organizations and bodies
ไม่ทราบ	2,080	340	148	133	121	159	130	111	130	100	158	140	411	Unknown

ตารางที่ 15 ประชากรอายุ 15 ปีขึ้นไปทำงานในรอบปี จำแนกตามหมวดอุตสาหกรรม กลุ่มอายุ เพศ และเขตการปกครอง (ต่อ)

Table 15 Usually economically active population 15 years of age and over by industry, age group, sex and area (Contd.)

หมวดอุตสาหกรรม เพศ และเขตการปกครอง	รวม Total	กลุ่มอายุ Age group												Major industry group, sex and area
		15 - 19	20 - 24	25 - 29	30 - 34	35 - 39	40 - 44	45 - 49	50 - 54	55 - 59	60 - 64	65 - 69	70 ขึ้นไป and over	
ชาย	126,232	5,126	7,298	8,691	11,021	16,001	17,780	16,033	14,450	11,597	9,063	5,361	3,806	Male
เกษตรกรรม การป่าไม้ และการประมง	104,620	4,113	5,270	6,573	8,563	13,042	14,802	13,054	12,102	10,157	8,398	5,086	3,460	Agriculture, forestry and fishing
การทำเหมืองแร่ และเหมืองหิน	1	-	-	1	-	-	-	-	-	-	-	-	-	Mining and quarrying
การผลิต	2,363	74	181	251	359	429	356	301	157	94	65	33	62	Manufacturing
การไฟฟ้า ก๊าซ ไอน้ำ และระบบปรับอากาศ	87	-	13	13	8	16	14	14	6	3	-	-	-	Electricity, gas, steam and air conditioning supply
การจัดหาน้ำ การจัดการ และการบำบัดน้ำเสีย ของเสีย และสิ่งปฏิกูล	81	1	-	7	6	6	13	13	12	17	5	-	-	Water supply; sewerage, waste management and remediation activities
การก่อสร้าง	2,719	377	418	281	283	332	339	280	178	155	54	15	9	Construction
การขายส่งและการขายปลีก การซ่อมยานยนต์และจักรยานยนต์	5,402	192	733	586	698	718	617	664	425	342	232	99	95	Wholesale and retail trade; repair of motor vehicles motorcycles
การขนส่ง และสถานที่เก็บสินค้า	896	11	106	120	120	139	166	97	66	41	21	6	2	Transportation and storage
ที่พักแรมและบริการด้านอาหาร	1,204	174	210	202	166	166	84	65	58	45	19	10	4	Accommodation and food service activities
ข้อมูลข่าวสารและการสื่อสาร	32	-	1	6	4	2	6	5	4	4	-	-	-	Information and communication
กิจกรรมทางการเงินและการประกันภัย	127	-	2	12	26	12	27	27	10	4	5	1	-	Financial and insurance activities
กิจกรรมอสังหาริมทรัพย์	62	-	-	-	-	19	24	19	-	-	-	-	-	Real estate activities
กิจกรรมทางวิชาชีพ วิทยาศาสตร์ และเทคนิค	29	-	-	4	2	5	4	8	3	2	-	1	-	Professional, scientific and technical activities
กิจกรรมการบริหาร และการบริการสนับสนุน	26	-	2	-	4	5	5	2	5	1	1	-	-	Administrative and support service activities
การบริหารราชการ การป้องกันประเทศ และการประกันสังคมภาคบังคับ	4,454	10	96	284	427	689	881	820	681	364	143	39	21	Public administration and defence; compulsory social security
การศึกษา	2,577	4	142	225	226	245	264	512	622	296	33	5	4	Education
กิจกรรมด้านสุขภาพและงานสังคมสงเคราะห์	359	-	31	39	49	46	60	59	33	21	11	7	1	Human health and social work activities
ศิลปะ ความบันเทิง และนันทนาการ	49	11	9	4	2	7	4	2	5	3	1	-	1	Arts, entertainment and recreation
กิจกรรมบริการด้านอื่น ๆ	229	3	13	22	22	36	38	27	22	15	17	5	9	Other service activities
กิจกรรมการจ้างงานในครัวเรือนส่วนบุคคล กิจกรรมการผลิตสินค้าและบริการ ที่ทำขึ้นเองเพื่อใช้ในครัวเรือน ซึ่งไม่สามารถ จำแนกกิจกรรมได้อย่างชัดเจน	26	-	1	1	-	1	15	3	1	2	1	-	-	Activities of households as employers; undifferentiated goods and services-producing activities of households for own use
กิจกรรมขององค์การระหว่างประเทศ และภาคีสมาชิก	-	-	-	-	-	-	-	-	-	-	-	-	-	Activities of extraterritorial organizations and bodies
ไม่ทราบ	889	156	70	60	56	86	61	61	60	31	57	54	138	Unknown

ตารางที่ 15 ประชากรอายุ 15 ปีขึ้นไปทำงานในรอบปี จำแนกตามหมวดอุตสาหกรรม กลุ่มอายุ เพศ และเขตการปกครอง (ต่อ)

Table 15 Usually economically active population 15 years of age and over by industry, age group, sex and area (Contd.)

หมวดอุตสาหกรรม เพศ และเขตการปกครอง	รวม Total	กลุ่มอายุ Age group												Major industry group, sex and area
		15 - 19	20 - 24	25 - 29	30 - 34	35 - 39	40 - 44	45 - 49	50 - 54	55 - 59	60 - 64	65 - 69	70 ขึ้นไป and over	
หญิง	127,581	3,746	6,589	8,456	11,836	17,018	18,923	16,476	14,541	11,977	9,131	5,364	3,520	Female
เกษตรกรรม การป่าไม้ และการประมง	107,877	2,958	4,647	6,087	9,219	14,203	16,161	14,093	12,823	10,904	8,568	5,084	3,130	Agriculture, forestry and fishing
การทำเหมืองแร่ และเหมืองหิน	10	8	-	-	1	-	-	1	-	-	-	-	-	Mining and quarrying
การผลิต	2,470	43	200	245	352	531	424	346	179	66	44	23	16	Manufacturing
การไฟฟ้า ก๊าซ ไอน้ำ และระบบปรับอากาศ	10	-	-	1	1	1	1	5	-	-	-	-	-	Electricity, gas, steam and air conditioning supply
การจัดหาน้ำ การจัดการ และการบำบัดน้ำเสีย ของเสีย และสิ่งปฏิกูล	32	-	4	6	4	9	2	1	5	1	-	-	-	Water supply; sewerage, waste management and remediation activities
การก่อสร้าง	1,256	218	252	82	63	87	143	125	123	117	40	6	-	Construction
การขายส่งและการขายปลีก การซ่อมยานยนต์และจักรยานยนต์	5,806	125	561	639	707	756	754	695	536	513	302	132	86	Wholesale and retail trade; repair of motor vehicles motorcycles
การขนส่ง และสถานที่เก็บสินค้า	467	4	133	74	74	65	87	24	1	4	1	-	-	Transportation and storage
ที่พักแรมและบริการด้านอาหาร	1,823	177	293	288	228	246	195	151	119	67	39	12	8	Accommodation and food service activities
ข้อมูลข่าวสารและการสื่อสาร	13	-	1	1	1	1	4	1	2	-	-	-	-	Information and communication
กิจกรรมทางการเงินและการประกันภัย	157	1	4	31	33	31	33	12	2	10	-	-	-	Financial and insurance activities
กิจกรรมอสังหาริมทรัพย์	65	-	-	-	-	21	27	17	-	-	-	-	-	Real estate activities
กิจกรรมทางวิชาชีพ วิทยาศาสตร์ และเทคนิค	22	-	3	10	4	2	1	2	-	-	-	-	-	Professional, scientific and technical activities
กิจกรรมการบริหาร และการบริการสนับสนุน	15	1	-	4	2	-	2	1	1	1	1	-	-	Administrative and support service activities
การบริหารราชการ การป้องกันประเทศ และการประกันสังคมภาคบังคับ	1,756	5	83	331	368	309	291	203	91	53	12	5	5	Public administration and defence; compulsory social security
การศึกษา	3,473	5	221	415	517	505	519	609	520	143	14	5	1	Education
กิจกรรมด้านสุขภาพและงานสังคมสงเคราะห์	766	4	85	121	136	114	131	100	49	16	5	5	-	Human health and social work activities
ศิลปะ ความบันเทิง และนันทนาการ	33	5	9	5	1	4	1	1	2	1	1	3	-	Arts, entertainment and recreation
กิจกรรมบริการด้านอื่น ๆ	247	7	14	39	42	40	52	29	14	6	1	2	1	Other service activities
กิจกรรมการจ้างงานในครัวเรือนส่วนบุคคล กิจกรรมการผลิตสินค้าและบริการ ที่ทำขึ้นเองเพื่อใช้ในครัวเรือน ซึ่งไม่สามารถ จำแนกกิจกรรมได้อย่างชัดเจน	92	1	-	4	18	20	26	10	4	6	1	1	-	Activities of households as employers; undifferentiated goods and services-producing activities of households for own use
กิจกรรมขององค์การระหว่างประเทศ และภาคีสมาชิก	-	-	-	-	-	-	-	-	-	-	-	-	-	Activities of extraterritorial organizations and bodies
ไม่ทราบ	1,191	184	79	73	65	73	69	50	70	69	102	86	273	Unknown

ตารางที่ 16 ประชากรอายุ 15 ปีขึ้นไปทำงานในรอบปี จำแนกตามสถานภาพการทำงาน กลุ่มอายุ เพศ และเขตการปกครอง

Table 16 Usually economically active population 15 years of age and over by work status, age group, sex and area

กลุ่มอายุ เพศ และเขตการปกครอง	รวม Total	สถานภาพการทำงาน Work status								ไม่ทราบ Unknown	Age group, sex and area
		นายจ้าง Employer	ผู้ประกอบการ ธุรกิจส่วนตัว โดยไม่มีลูกจ้าง Own account worker	ผู้ช่วยธุรกิจ ในครัวเรือน โดยไม่ได้รับค่าจ้าง Unpaid family worker	ลูกจ้าง Employee			สมาชิกของ การรวมกลุ่ม Member of producer's cooperatives			
					รัฐบาล Government employee	รัฐวิสาหกิจ Government enterprise	เอกชน Private employee				
ยอดรวม	529,062	2,188	222,755	223,075	37,948	1,193	37,219	845	3,839	Total	
15 - 19	17,720	38	844	13,247	72	22	2,853	41	601	15 - 19	
20 - 24	30,093	57	3,867	18,876	1,911	64	4,923	90	306	20 - 24	
25 - 29	37,519	112	6,749	21,081	4,373	174	4,723	86	221	25 - 29	
30 - 34	49,061	210	12,997	25,444	5,066	187	4,768	112	277	30 - 34	
35 - 39	67,981	319	24,390	31,939	5,473	197	5,188	149	327	35 - 39	
40 - 44	76,033	386	33,306	30,809	5,768	215	5,116	139	294	40 - 44	
45 - 49	67,649	315	31,997	24,754	6,132	181	3,967	87	216	45 - 49	
50 - 54	59,777	271	30,817	20,129	5,624	95	2,550	48	243	50 - 54	
55 - 59	48,446	188	27,650	15,797	2,760	39	1,786	39	188	55 - 59	
60 - 64	37,680	126	24,329	11,518	532	13	881	32	250	60 - 64	
65 - 69	22,378	76	15,541	5,987	158	4	295	12	305	65 - 69	
70 ขึ้นไป	14,724	90	10,268	3,494	78	2	169	11	612	70 and over	

ตารางที่ 16 ประชากรอายุ 15 ปีขึ้นไปทำงานในรอบปี จำแนกตามสถานภาพการทำงาน กลุ่มอายุ เพศ และเขตการปกครอง (ต่อ)

Table 16 Usually economically active population 15 years of age and over by work status, age group, sex and area (Contd.)

กลุ่มอายุ เพศ และเขตการปกครอง	รวม Total	สถานภาพการทำงาน Work status							สมาชิกของ การรวมกลุ่ม Member of producer's cooperatives	ไม่ทราบ Unknown	Age group, sex and area
		นายจ้าง Employer	ผู้ประกอบการ ธุรกิจส่วนตัว โดยไม่มีลูกจ้าง Own account worker	ผู้ช่วยธุรกิจ ในครัวเรือน โดยไม่ได้รับค่าจ้าง Unpaid family worker	ลูกจ้าง Employee			เอกชน Private employee			
					รัฐบาล Government employee	รัฐวิสาหกิจ Government enterprise					
ชาย	261,396	1,440	139,979	76,028	20,938	799	19,875	577	1,759	Male	
15 - 19	10,271	14	460	7,737	41	17	1,659	34	309	15 - 19	
20 - 24	15,565	35	2,124	9,698	844	42	2,602	66	153	20 - 24	
25 - 29	18,821	72	3,760	10,271	1,902	89	2,552	64	111	25 - 29	
30 - 34	23,560	143	7,626	10,647	2,189	119	2,599	88	148	30 - 34	
35 - 39	32,554	213	14,784	11,506	2,839	120	2,824	96	173	35 - 39	
40 - 44	36,844	240	21,098	9,241	3,219	148	2,670	93	136	40 - 44	
45 - 49	33,315	213	21,076	5,996	3,695	145	2,025	58	106	45 - 49	
50 - 54	29,573	202	20,307	3,878	3,594	77	1,369	35	110	50 - 54	
55 - 59	23,626	118	17,718	2,829	1,987	29	872	17	56	55 - 59	
60 - 64	18,491	85	15,242	2,156	438	8	453	14	94	60 - 64	
65 - 69	11,100	48	9,355	1,262	122	4	162	5	143	65 - 69	
70 ขึ้นไป	7,676	57	6,428	807	69	1	88	7	220	70 and over	

ตารางที่ 16 ประชากรอายุ 15 ปีขึ้นไปทำงานในรอบปี จำแนกตามสถานภาพการทำงาน กลุ่มอายุ เพศ และเขตการปกครอง (ต่อ)

Table 16 Usually economically active population 15 years of age and over by work status, age group, sex and area (Contd.)

กลุ่มอายุ เพศ และเขตการปกครอง	รวม Total	สถานภาพการทำงาน Work status							สมาชิกของ การรวมกลุ่ม Member of producer's cooperatives	ไม่ทราบ Unknown	Age group, sex and area
		นายจ้าง Employer	ผู้ประกอบการ ธุรกิจส่วนตัว โดยไม่มีลูกจ้าง Own account worker	ผู้ช่วยธุรกิจ ในครัวเรือน โดยไม่ได้รับค่าจ้าง Unpaid family worker	ลูกจ้าง Employee			เอกชน Private employee			
					รัฐบาล Government employee	รัฐวิสาหกิจ Government enterprise					
หญิง	267,666	749	82,776	147,047	17,009	394	17,344	267	2,080	Female	
15 - 19	7,449	24	384	5,511	31	5	1,194	7	292	15 - 19	
20 - 24	14,529	21	1,743	9,178	1,067	22	2,321	24	152	20 - 24	
25 - 29	18,698	41	2,989	10,811	2,471	85	2,171	22	110	25 - 29	
30 - 34	25,501	67	5,371	14,797	2,877	68	2,169	23	129	30 - 34	
35 - 39	35,427	107	9,606	20,432	2,634	77	2,364	53	154	35 - 39	
40 - 44	39,188	145	12,208	21,569	2,549	67	2,447	45	158	40 - 44	
45 - 49	34,334	103	10,921	18,758	2,437	36	1,942	28	110	45 - 49	
50 - 54	30,204	69	10,509	16,250	2,029	18	1,181	13	133	50 - 54	
55 - 59	24,820	70	9,933	12,968	773	10	914	22	132	55 - 59	
60 - 64	19,189	41	9,087	9,362	94	5	428	17	156	60 - 64	
65 - 69	11,279	28	6,186	4,725	37	-	134	7	163	65 - 69	
70 ขึ้นไป	7,047	33	3,840	2,687	10	1	81	4	392	70 and over	

ตารางที่ 16 ประชากรอายุ 15 ปีขึ้นไปทำงานในรอบปี จำแนกตามสถานภาพการทำงาน กลุ่มอายุ เพศ และเขตการปกครอง (ต่อ)

Table 16 Usually economically active population 15 years of age and over by work status, age group, sex and area (Contd.)

กลุ่มอายุ เพศ และเขตการปกครอง	รวม Total	สถานภาพการทำงาน Work status							สมาชิกของ การรวมกลุ่ม Member of producer's cooperatives	ไม่ทราบ Unknown	Age group, sex and area
		นายจ้าง Employer	ผู้ประกอบการ ส่วนตัว โดยไม่มีลูกจ้าง Own account worker	ผู้ช่วยธุรกิจ ในครัวเรือน โดยไม่ได้รับค่าจ้าง Unpaid family worker	ลูกจ้าง Employee			เอกชน Private employee			
					รัฐบาล Government employee	รัฐวิสาหกิจ Government enterprise					
ในเขตเทศบาล	275,248	1,565	113,760	110,709	24,689	895	21,434	290	1,906	Municipal area	
15 - 19	8,847	29	421	6,604	53	17	1,434	7	283	15 - 19	
20 - 24	16,206	36	1,931	9,943	1,292	46	2,766	19	173	20 - 24	
25 - 29	20,372	85	3,391	10,681	2,985	123	2,970	22	115	25 - 29	
30 - 34	26,203	147	6,599	12,883	3,352	137	2,902	36	148	30 - 34	
35 - 39	34,962	228	11,937	15,800	3,590	154	3,008	58	186	35 - 39	
40 - 44	39,328	271	16,901	15,108	3,646	162	3,054	45	140	40 - 44	
45 - 49	35,138	222	16,463	11,986	3,835	135	2,344	32	121	45 - 49	
50 - 54	30,784	213	15,518	9,761	3,641	76	1,432	22	123	50 - 54	
55 - 59	24,873	131	14,092	7,767	1,853	34	874	21	100	55 - 59	
60 - 64	19,486	85	12,934	5,613	305	9	421	15	104	60 - 64	
65 - 69	11,652	56	8,383	2,790	91	1	153	9	169	65 - 69	
70 ขึ้นไป	7,398	62	5,189	1,773	47	2	76	5	244	70 and over	

ตารางที่ 16 ประชากรอายุ 15 ปีขึ้นไปทำงานในรอบปี จำแนกตามสถานภาพการทำงาน กลุ่มอายุ เพศ และเขตการปกครอง (ต่อ)

Table 16 Usually economically active population 15 years of age and over by work status, age group, sex and area (Contd.)

กลุ่มอายุ เพศ และเขตการปกครอง	รวม Total	สถานภาพการทำงาน Work status							สมาชิกของ การรวมกลุ่ม Member of producer's cooperatives	ไม่ทราบ Unknown	Age group, sex and area
		นายจ้าง Employer	ผู้ประกอบการ ธุรกิจส่วนตัว โดยไม่มีลูกจ้าง Own account worker	ผู้ช่วยธุรกิจ ในครัวเรือน โดยไม่ได้รับค่าจ้าง Unpaid family worker	ลูกจ้าง Employee			เอกชน Private employee			
					รัฐบาล Government employee	รัฐวิสาหกิจ Government enterprise					
ชาย	135,163	1,056	69,733	37,637	13,520	595	11,539	170	913	Male	
15 - 19	5,145	12	227	3,865	29	13	832	6	162	15 - 19	
20 - 24	8,266	26	1,022	5,040	583	29	1,464	13	89	20 - 24	
25 - 29	10,128	49	1,809	5,193	1,353	63	1,590	13	58	25 - 29	
30 - 34	12,538	105	3,838	5,376	1,479	88	1,548	28	76	30 - 34	
35 - 39	16,553	160	7,018	5,615	1,864	93	1,672	33	99	35 - 39	
40 - 44	19,063	174	10,509	4,559	2,022	105	1,615	23	58	40 - 44	
45 - 49	17,282	150	10,583	2,836	2,291	110	1,236	22	54	45 - 49	
50 - 54	15,122	163	9,950	1,837	2,256	61	789	15	53	50 - 54	
55 - 59	12,029	81	8,777	1,374	1,288	25	441	5	38	55 - 59	
60 - 64	9,428	58	7,870	977	245	6	225	5	42	60 - 64	
65 - 69	5,738	34	4,882	570	68	1	84	2	97	65 - 69	
70 ขึ้นไป	3,871	44	3,249	396	43	1	45	5	88	70 and over	

ตารางที่ 16 ประชากรอายุ 15 ปีขึ้นไปทำงานในรอบปี จำแนกตามสถานภาพการทำงาน กลุ่มอายุ เพศ และเขตการปกครอง (ต่อ)

Table 16 Usually economically active population 15 years of age and over by work status, age group, sex and area (Contd.)

กลุ่มอายุ เพศ และเขตการปกครอง	รวม Total	สถานภาพการทำงาน Work status							สมาชิกของ การรวมกลุ่ม Member of producer's cooperatives	ไม่ทราบ Unknown	Age group, sex and area
		นายจ้าง Employer	ผู้ประกอบการ ธุรกิจส่วนตัว โดยไม่มีลูกจ้าง Own account worker	ผู้ช่วยธุรกิจ ในครัวเรือน โดยไม่ได้รับค่าจ้าง Unpaid family worker	ลูกจ้าง Employee			เอกชน Private employee			
					รัฐบาล Government employee	รัฐวิสาหกิจ Government enterprise					
หญิง	140,085	510	44,026	73,072	11,169	301	9,895	120	993	Female	
15 - 19	3,702	17	194	2,740	24	4	601	1	121	15 - 19	
20 - 24	7,940	10	909	4,903	709	17	1,302	6	85	20 - 24	
25 - 29	10,244	36	1,582	5,487	1,632	60	1,380	9	57	25 - 29	
30 - 34	13,665	42	2,760	7,507	1,873	49	1,354	8	71	30 - 34	
35 - 39	18,409	68	4,920	10,185	1,726	61	1,336	25	87	35 - 39	
40 - 44	20,264	98	6,392	10,549	1,624	57	1,439	22	82	40 - 44	
45 - 49	17,856	72	5,880	9,150	1,544	25	1,109	10	66	45 - 49	
50 - 54	15,662	49	5,568	7,925	1,385	15	643	7	70	50 - 54	
55 - 59	12,843	50	5,315	6,393	565	8	432	16	63	55 - 59	
60 - 64	10,059	27	5,063	4,637	60	3	197	10	61	60 - 64	
65 - 69	5,914	22	3,501	2,220	22	-	69	7	73	65 - 69	
70 ขึ้นไป	3,527	18	1,941	1,376	4	1	31	-	156	70 and over	

ตารางที่ 16 ประชากรอายุ 15 ปีขึ้นไปทำงานในรอบปี จำแนกตามสถานภาพการทำงาน กลุ่มอายุ เพศ และเขตการปกครอง (ต่อ)

Table 16 Usually economically active population 15 years of age and over by work status, age group, sex and area (Contd.)

กลุ่มอายุ เพศ และเขตการปกครอง	รวม Total	สถานภาพการทำงาน Work status							สมาชิกของ การรวมกลุ่ม Member of producer's cooperatives	ไม่ทราบ Unknown	Age group, sex and area
		นายจ้าง Employer	ผู้ประกอบการ ธุรกิจส่วนตัว โดยไม่มีลูกจ้าง Own account worker	ผู้ช่วยธุรกิจ ในครัวเรือน โดยไม่ได้รับค่าจ้าง Unpaid family worker	ลูกจ้าง Employee			เอกชน Private employee			
					รัฐบาล Government employee	รัฐวิสาหกิจ Government enterprise					
นอกเขตเทศบาล	253,814	623	108,996	112,366	13,259	297	15,785	555	1,933	Non-municipal area	
15 - 19	8,873	10	423	6,643	20	5	1,420	34	319	15 - 19	
20 - 24	13,887	21	1,936	8,933	619	18	2,157	71	132	20 - 24	
25 - 29	17,147	27	3,358	10,401	1,388	50	1,753	65	106	25 - 29	
30 - 34	22,859	64	6,398	12,562	1,714	50	1,865	76	129	30 - 34	
35 - 39	33,019	91	12,453	16,139	1,882	43	2,180	90	141	35 - 39	
40 - 44	36,705	114	16,405	15,701	2,122	53	2,063	94	154	40 - 44	
45 - 49	32,512	94	15,534	12,768	2,297	46	1,623	55	95	45 - 49	
50 - 54	28,993	58	15,299	10,368	1,983	20	1,118	27	120	50 - 54	
55 - 59	23,574	57	13,558	8,030	907	5	912	18	87	55 - 59	
60 - 64	18,194	41	11,396	5,904	227	4	460	17	146	60 - 64	
65 - 69	10,726	20	7,158	3,197	68	2	143	3	136	65 - 69	
70 ขึ้นไป	7,326	27	5,079	1,721	32	-	93	6	368	70 and over	

ตารางที่ 16 ประชากรอายุ 15 ปีขึ้นไปทำงานในรอบปี จำแนกตามสถานภาพการทำงาน กลุ่มอายุ เพศ และเขตการปกครอง (ต่อ)

Table 16 Usually economically active population 15 years of age and over by work status, age group, sex and area (Contd.)

กลุ่มอายุ เพศ และเขตการปกครอง	รวม Total	สถานภาพการทำงาน Work status							สมาชิกของ การรวมกลุ่ม Member of producer's cooperatives	ไม่ทราบ Unknown	Age group, sex and area
		นายจ้าง Employer	ผู้ประกอบการ ธุรกิจส่วนตัว โดยไม่มีลูกจ้าง Own account worker	ผู้ช่วยธุรกิจ ในครัวเรือน โดยไม่ได้รับค่าจ้าง Unpaid family worker	ลูกจ้าง Employee			เอกชน Private employee			
					รัฐบาล Government employee	รัฐวิสาหกิจ Government enterprise					
ชาย	126,233	384	70,246	38,391	7,418	204	8,335	408	846	Male	
15 - 19	5,126	3	233	3,872	12	4	827	28	148	15 - 19	
20 - 24	7,299	10	1,102	4,657	261	14	1,139	52	65	20 - 24	
25 - 29	8,693	22	1,951	5,077	549	26	962	51	53	25 - 29	
30 - 34	11,022	39	3,787	5,272	711	31	1,051	60	72	30 - 34	
35 - 39	16,001	53	7,766	5,891	974	27	1,152	63	74	35 - 39	
40 - 44	17,781	67	10,589	4,682	1,197	43	1,055	70	78	40 - 44	
45 - 49	16,033	63	10,493	3,160	1,404	35	790	36	52	45 - 49	
50 - 54	14,450	39	10,358	2,042	1,339	16	580	20	57	50 - 54	
55 - 59	11,597	37	8,941	1,455	699	4	431	12	18	55 - 59	
60 - 64	9,064	28	7,372	1,179	193	2	229	10	51	60 - 64	
65 - 69	5,362	14	4,473	692	53	2	78	3	46	65 - 69	
70 ขึ้นไป	3,806	12	3,179	411	26	-	43	2	132	70 and over	

ตารางที่ 16 ประชากรอายุ 15 ปีขึ้นไปทำงานในรอบปี จำแนกตามสถานภาพการทำงาน กลุ่มอายุ เพศ และเขตการปกครอง (ต่อ)

Table 16 Usually economically active population 15 years of age and over by work status, age group, sex and area (Contd.)

กลุ่มอายุ เพศ และเขตการปกครอง	รวม Total	สถานภาพการทำงาน Work status							สมาชิกของ การรวมกลุ่ม Member of producer's cooperatives	ไม่ทราบ Unknown	Age group, sex and area
		นายจ้าง Employer	ผู้ประกอบการ ส่วนตัว โดยไม่มีลูกจ้าง Own account worker	ผู้ช่วยธุรกิจ ในครัวเรือน โดยไม่ได้รับค่าจ้าง Unpaid family worker	ลูกจ้าง Employee			เอกชน Private employee			
					รัฐบาล Government employee	รัฐวิสาหกิจ Government enterprise					
หญิง	127,582	239	38,750	73,975	5,841	93	7,450	147	1,087	Female	
15 - 19	3,747	7	190	2,771	7	1	592	6	171	15 - 19	
20 - 24	6,588	11	834	4,275	358	5	1,019	19	68	20 - 24	
25 - 29	8,455	5	1,406	5,323	839	24	791	14	53	25 - 29	
30 - 34	11,837	25	2,611	7,290	1,004	19	815	16	57	30 - 34	
35 - 39	17,018	38	4,686	10,247	908	16	1,028	27	67	35 - 39	
40 - 44	18,924	48	5,815	11,019	925	10	1,008	23	76	40 - 44	
45 - 49	16,479	31	5,041	9,608	892	11	833	18	43	45 - 49	
50 - 54	14,543	20	4,941	8,326	645	4	538	6	63	50 - 54	
55 - 59	11,977	20	4,617	6,574	208	1	481	6	69	55 - 59	
60 - 64	9,131	13	4,024	4,725	34	1	231	7	95	60 - 64	
65 - 69	5,365	6	2,685	2,505	15	-	64	-	90	65 - 69	
70 ขึ้นไป	3,520	15	1,900	1,310	6	-	50	4	236	70 and over	

ตารางที่ 17 ประชากร จำแนกตามสถานที่เกิด เพศ และเขตการปกครอง

Table 17 Population by place of birth, sex and area

สถานที่เกิด	ประชากร Population			ในเขตเทศบาล Municipal area			นอกเขตเทศบาล Non-municipal area			Place of birth
	รวม	ชาย	หญิง	รวม	ชาย	หญิง	รวม	ชาย	หญิง	
	Total	Male	Female	Total	Male	Female	Total	Male	Female	
ยอดรวม	824,534	403,666	420,864	428,935	208,862	220,073	395,599	194,804	200,795	Total
เกิดในประเทศไทย	814,744	399,023	415,721	424,099	206,567	217,531	390,645	192,456	198,190	Native Born
กรุงเทพมหานคร	5,264	2,772	2,492	3,115	1,659	1,456	2,148	1,113	1,035	Bangkok Metropolis
กาญจนบุรี	180	85	95	103	51	52	77	34	43	Kanchanaburi
จันทบุรี	102	48	54	38	13	24	65	34	30	Chanthaburi
ฉะเชิงเทรา	173	100	73	106	64	42	66	35	31	Chachoengsao
ชลบุรี	475	253	222	300	158	143	175	96	79	Chon Buri
ชัยนาท	123	78	46	92	55	37	31	23	9	Chai Nat
ตราด	37	14	22	22	9	13	15	5	10	Trat
นครนายก	87	53	34	60	33	27	27	20	7	Nakhon Nayok
นครปฐม	232	108	124	149	74	75	83	33	49	Nakhon Pathom
นนทบุรี	215	72	142	95	44	51	120	29	91	Nonthaburi
ปทุมธานี	198	97	101	104	53	51	94	43	50	Pathum Thani
ประจวบคีรีขันธ์	61	29	32	39	15	25	21	14	7	Prachuap Khiri Khan
ปราจีนบุรี	307	168	139	168	83	85	139	84	54	Prachin Buri
พระนครศรีอยุธยา	231	126	105	148	74	74	83	52	31	Phra Nakhon Si Ayutthaya
เพชรบุรี	139	78	61	70	47	23	69	31	38	Phetchaburi
ระยอง	186	97	88	110	61	49	76	37	39	Rayong
ราชบุรี	198	127	71	128	85	44	70	42	27	Ratchaburi
ลพบุรี	347	197	150	191	102	89	156	95	61	Lop Buri
สมุทรปราการ	403	189	214	193	81	111	210	108	102	Samut Prakarn
สมุทรสงคราม	45	29	16	30	19	11	15	10	5	Samut Songkhram
สมุทรสาคร	205	105	100	111	59	52	94	47	47	Samut Sakhon
สระแก้ว	57	31	26	24	16	8	34	15	19	Sa Kaeo
สระบุรี	207	118	89	103	52	51	105	66	38	Saraburi
สิงห์บุรี	53	34	19	40	26	14	12	7	5	Sing Buri
สุพรรณบุรี	278	166	112	166	95	71	113	72	41	Suphanburi
อ่างทอง	89	47	42	56	27	30	33	21	12	Ang Thong
กำแพงเพชร	447	236	211	142	78	65	305	158	147	Kamphaeng Phet

ตารางที่ 17 ประชากร จำแนกตามสถานที่เกิด เพศ และเขตการปกครอง (ต่อ)

Table 17 Population by place of birth, sex and area (Contd.)

สถานที่เกิด	ประชากร Population			ในเขตเทศบาล Municipal area			นอกเขตเทศบาล Non-municipal area			Place of birth
	รวม Total	ชาย Male	หญิง Female	รวม Total	ชาย Male	หญิง Female	รวม Total	ชาย Male	หญิง Female	
เชียงใหม่	240	144	95	131	77	54	109	67	42	Chiang Rai
เชียงใหม่	168	74	95	107	50	56	62	23	38	Chiang Mai
ตาก	119	96	23	97	83	14	22	14	8	Tak
นครสวรรค์	325	191	135	176	91	85	149	99	50	Nakhon Sawan
น่าน	89	49	40	56	29	27	32	20	12	Nan
พะเยา	146	81	65	75	45	30	71	36	35	Phayao
พิจิตร	238	131	107	148	82	66	90	49	41	Phichit
พิษณุโลก	294	172	122	196	114	82	98	58	40	Phitsanulok
เพชรบูรณ์	352	198	155	183	101	82	170	97	73	Phetchabun
แพร่	85	42	43	45	19	26	40	23	17	Phrae
แม่ฮ่องสอน	20	10	10	16	9	7	4	1	3	Mae Hong Son
ลำปาง	230	96	134	141	42	99	90	55	35	Lampang
ลำพูน	88	32	56	40	16	24	48	16	32	Lamphun
สุโขทัย	296	155	142	186	100	86	110	55	55	Sukhothai
อุดรดิต	134	79	55	79	44	36	55	35	20	Uttaradit
อุทัยธานี	95	48	46	45	22	23	50	27	23	Uthai Thani
กาฬสินธุ์	757,793	368,045	389,748	391,216	188,808	202,409	366,576	179,237	187,339	Kalasin
ขอนแก่น	9,373	5,093	4,280	6,547	3,516	3,032	2,826	1,577	1,249	Khon kaen
ชัยภูมิ	1,022	593	428	553	318	234	469	275	194	Chaiyaphum
นครพนม	1,032	535	497	692	355	337	341	181	160	Nakhon phanom
นครราชสีมา	2,176	1,192	985	1,176	652	523	1,001	539	461	Nakhon Ratchasima
บุรีรัมย์	1,116	625	491	511	281	230	605	345	261	Buri Ram
มหาสารคาม	6,562	3,752	2,811	3,678	2,120	1,558	2,884	1,631	1,252	Maha Sarakham
มุกดาหาร	934	460	474	550	272	278	384	188	196	Mukdahan
ยโสธร	338	161	177	239	105	135	99	56	43	Yasothon
ร้อยเอ็ด	7,040	4,040	3,000	3,543	1,968	1,575	3,497	2,072	1,425	Roi Et
เลย	677	353	324	356	184	172	321	169	152	Loei
ศรีสะเกษ	758	400	358	413	225	188	345	175	170	Si Sa Ket
สกลนคร	2,363	1,203	1,161	1,330	643	687	1,033	560	473	Sakon Nakhon

ตารางที่ 17 ประชากร จำแนกตามสถานที่เกิด เพศ และเขตการปกครอง (ต่อ)

Table 17 Population by place of birth, sex and area (Contd.)

สถานที่เกิด	ประชากร Population			ในเขตเทศบาล Municipal area			นอกเขตเทศบาล Non-municipal area			Place of birth
	รวม Total	ชาย Male	หญิง Female	รวม Total	ชาย Male	หญิง Female	รวม Total	ชาย Male	หญิง Female	
สุรินทร์	823	459	364	444	252	192	379	207	171	Surin
หนองคาย	1,312	698	614	681	374	307	631	324	307	Nong Khai
อุดรธานี	5,179	2,740	2,439	2,778	1,505	1,273	2,400	1,235	1,166	Udon Thani
อุบลราชธานี	2,027	1,131	896	1,129	609	520	898	522	376	Ubon Ratchathani
หนองบัวลำภู	71	38	33	42	24	17	30	14	16	Nong Bua Lamphu
อำนาจเจริญ	56	26	30	36	19	17	20	8	13	Amnat Charoen
กระบี่	17	7	10	11	4	8	6	3	2	Krabi
ชุมพร	56	32	24	34	20	14	22	12	10	Chumphon
ตรัง	45	23	22	32	13	18	13	10	4	Trang
นครศรีธรรมราช	203	106	97	132	69	63	71	37	34	Nakhon Si Thammarat
นราธิวาส	26	15	11	16	8	7	11	7	4	Narathiwat
ปัตตานี	26	13	13	16	8	8	10	5	5	Pattani
พังงา	32	12	20	22	8	13	10	4	6	Phangnga
พัทลุง	19	11	8	15	11	5	4	-	4	Phatthalung
ภูเก็ต	39	17	22	24	13	11	15	4	11	Phuket
ยะลา	26	14	12	16	6	10	11	9	2	Yala
ระนอง	27	17	10	14	8	6	13	9	4	Ranong
สงขลา	90	43	47	58	33	25	32	10	22	Songkhla
สตูล	15	7	8	7	3	4	9	5	4	Satun
สุราษฎร์ธานี	210	104	105	161	78	83	49	27	22	Surat Thani
ไม่ทราบจังหวัด	4	4	-	2	2	-	1	1	-	Unknown province
เกิดต่างประเทศ	5,286	2,409	2,878	2,733	1,279	1,455	2,553	1,130	1,423	Foreign Born
อื่น ๆ	-	-	-	-	-	-	-	-	-	Others
ไม่ทราบประเทศ	95	77	18	95	77	18	-	-	-	Unknown country
ไม่ทราบ	4,504	2,234	2,270	2,104	1,015	1,088	2,400	1,218	1,182	Unknown

ตารางที่ 18 ประชากร จำแนกตามลักษณะการย้ายถิ่น เพศ และเขตการปกครอง

Table 18 Population by migrated sex and area

ลักษณะการย้ายถิ่น	ประชากร Population			ในเขตเทศบาล Municipal area			นอกเขตเทศบาล Non-municipal area			Migration
	รวม	ชาย	หญิง	รวม	ชาย	หญิง	รวม	ชาย	หญิง	
	Total	Male	Female	Total	Male	Female	Total	Male	Female	
ยอดรวม	824,534	403,666	420,868	428,935	208,862	220,073	395,599	194,804	200,795	Total
ผู้ที่อาศัยอยู่ในจังหวัดที่เกิดใน พ.ศ. 2553	757,793	368,045	389,748	391,216	188,808	202,409	366,576	179,237	187,339	Living in province of birth in 2010
ไม่เคยย้ายถิ่นตั้งแต่ พ.ศ. 2548	741,186	359,286	381,900	380,402	183,075	197,328	360,784	176,212	184,572	Has not migrated since 2005
ย้ายถิ่นตั้งแต่ พ.ศ. 2548	16,607	8,758	7,848	10,814	5,733	5,081	5,793	3,025	2,767	Migrated since 2005
ย้ายภายในจังหวัด	10,644	6,021	4,623	7,533	4,232	3,300	3,112	1,789	1,323	Migrated within province
ย้ายมาจากจังหวัดอื่น	2,369	1,169	1,200	1,261	605	656	1,107	563	544	Migrated from other province
ย้ายมาจากต่างประเทศ	165	24	140	42	11	31	123	14	110	Migrated from abroad
ไม่ทราบว่าย้ายมาจากไหน	3,429	1,544	1,885	1,978	885	1,094	1,451	660	791	Migrated from unknown
ไม่ทราบว่าย้ายถิ่นหรือไม่	-	-	-	-	-	-	-	-	-	Unknown
ผู้ที่ไม่อาศัยอยู่ในจังหวัดที่เกิดใน พ.ศ. 2553	56,948	30,975	25,973	32,880	17,757	15,122	24,068	13,218	10,850	Not living in province of birth in 2010
ไม่เคยย้ายถิ่นตั้งแต่ พ.ศ. 2548	46,346	25,337	21,009	26,151	14,229	11,922	20,195	11,107	9,087	Has not migrated since 2005
ย้ายถิ่นตั้งแต่ พ.ศ. 2548	10,602	5,638	4,964	6,729	3,528	3,201	3,873	2,110	1,763	Migrated since 2005
ย้ายภายในจังหวัด	736	428	308	551	321	230	185	107	78	Migrated within province
ย้ายมาจากจังหวัดที่เกิด	8,570	4,564	4,006	5,321	2,784	2,538	3,249	1,781	1,468	Migrated from province of birth
ย้ายมาจากจังหวัดอื่น	1,236	635	601	822	414	408	414	221	193	Migrated from other province
ย้ายมาจากต่างประเทศ	60	11	49	34	9	25	26	1	25	Migrated from abroad
ไม่ทราบว่าย้ายมาจากไหน	1	1	-	-	-	-	1	1	-	Migrated from unknown
ไม่ทราบว่าย้ายถิ่นหรือไม่	-	-	-	-	-	-	-	-	-	Unknown
ไม่ทราบจังหวัดที่เกิด	4	4	-	2	2	-	1	1	-	Unknown province of birth
เกิดต่างประเทศ	5,286	2,409	2,878	2,733	1,279	1,455	2,553	1,130	1,423	Foreign born
ไม่ทราบ	4,504	2,234	2,270	2,104	1,015	1,088	2,400	1,218	1,182	Unknown

ตารางที่ 19 ประชากรที่ย้ายถิ่นภายใน 5 ปี จำแนกตามสถานที่อยู่ก่อนย้าย กลุ่มอายุ และเพศ

Table 19 Population who migrated within previous five years by previous place of residence, age group and sex

สถานที่อยู่ก่อนย้าย และเพศ	รวม Total	กลุ่มอายุ Age group											Previous place of residence and sex
		0 - 4	5 - 9	10 - 14	15 - 19	20 - 24	25 - 29	30 - 39	40 - 49	50 - 59	60 - 69	70 ขึ้นไป and over	
ยอดรวม	824,534	53,447	59,701	72,068	62,183	37,827	39,897	120,337	147,540	113,237	72,808	45,489	Total
ยอดรวมผู้ย้ายถิ่น	29,975	3,144	2,222	2,098	3,544	3,871	3,115	4,966	2,976	2,357	1,374	309	Total migrants
ส่วนร้อยละ	3.6	5.9	3.7	2.9	5.7	10.2	7.8	4.1	2.0	2.1	1.9	0.7	Percent
ย้ายภายในจังหวัด	11,528	1,147	528	777	1,708	1,724	1,264	2,115	1,269	590	289	119	Migrated within province
เขตการปกครอง	11,528	1,147	528	777	1,708	1,724	1,264	2,115	1,269	590	289	119	Area
จากในเขตเทศบาล	6,632	832	324	462	941	847	724	1,199	732	353	166	53	From municipal area
จากนอกเขตเทศบาล	4,127	186	161	271	681	783	463	788	453	192	98	51	From non-municipal area
ไม่ทราบเขต	769	130	43	44	85	94	77	128	84	46	24	14	Unknown area
อำเภอ	11,528	1,147	528	777	1,708	1,724	1,264	2,115	1,269	590	289	119	Amphoe
อำเภอเดียวกัน	6,913	960	380	459	764	897	689	1,314	771	409	199	72	Within amphoe
ต่างอำเภอ	4,600	187	148	315	941	825	574	798	496	181	90	46	Different amphoe
ไม่ทราบอำเภอ	16	1	-	3	2	2	1	4	3	-	-	-	Unknown amphoe
ย้ายมาจากจังหวัดอื่น	12,343	1,780	992	1,086	1,094	1,288	1,432	2,351	1,290	637	240	156	Migrated from other province
จากในเขตเทศบาล	6,494	1,123	575	628	580	569	731	1,166	648	299	108	68	From municipal area
จากนอกเขตเทศบาล	3,701	322	247	285	396	474	493	826	367	185	62	44	From non-municipal area
ไม่ทราบเขต	2,149	335	170	173	118	245	207	359	276	153	70	44	Unknown area
ย้ายมาจากจังหวัด	12,343	1,780	992	1,086	1,094	1,288	1,432	2,351	1,290	637	240	156	Migrated from province
กรุงเทพมหานคร	1,839	694	239	112	91	62	148	260	134	61	24	14	Bangkok Metropolis
กาญจนบุรี	65	7	5	6	4	4	5	25	6	3	-	1	Kanchanaburi
จันทบุรี	25	5	-	3	-	-	5	9	3	1	-	-	Chanthaburi
ฉะเชิงเทรา	59	10	7	5	1	5	4	19	6	2	-	-	Chachoengsao
ชลบุรี	240	78	19	13	9	7	20	33	51	10	2	-	Chon Buri
ชัยนาท	15	-	1	-	-	-	5	-	2	7	-	-	Chai Nat
ตราด	26	8	3	2	2	-	-	6	-	5	-	-	Trat
นครนายก	15	3	1	-	2	1	3	1	1	-	2	-	Nakhon Nayok

ตารางที่ 19 ประชากรที่ย้ายถิ่นภายใน 5 ปี จำแนกตามสถานที่อยู่ก่อนย้าย กลุ่มอายุ และเพศ (ต่อ)

Table 19 Population who migrated within previous five years by previous place of residence, age group and sex (Contd.)

สถานที่อยู่ก่อนย้าย และเพศ	รวม Total	กลุ่มอายุ Age group											Previous place of residence and sex
		0 - 4	5 - 9	10 - 14	15 - 19	20 - 24	25 - 29	30 - 39	40 - 49	50 - 59	60 - 69	70 ขึ้นไป and over	
นครปฐม	87	19	10	10	4	7	4	13	9	6	1	2	Nakhon Pathom
นนทบุรี	35	10	1	2	5	1	3	3	3	7	-	-	Nonthaburi
ปทุมธานี	98	35	13	9	2	4	5	14	10	1	2	2	Pathum Thani
ประจวบคีรีขันธ์	15	2	2	-	1	1	2	-	1	2	-	1	Prachuap Khiri Khan
ปราจีนบุรี	49	8	8	1	5	1	9	6	6	5	1	-	Prachin Buri
พระนครศรีอยุธยา	49	8	10	4	1	3	3	10	7	1	1	-	Phra Nakhon Si Ayutthaya
เพชรบุรี	33	4	4	4	1	-	5	5	4	6	-	1	Phetchaburi
ระยอง	90	31	7	5	1	2	7	19	15	2	1	-	Rayong
ราชบุรี	69	9	10	11	2	3	8	11	10	4	2	1	Ratchaburi
ลพบุรี	64	13	8	2	1	7	6	10	10	2	3	1	Lop Buri
สมุทรปราการ	207	75	29	16	12	9	11	36	12	7	-	-	Samut Prakarn
สมุทรสงคราม	10	1	2	-	-	1	1	1	1	-	1	-	Samut Songkhram
สมุทรสาคร	93	27	14	11	2	4	6	13	13	4	1	-	Samut Sakhon
สระแก้ว	57	7	4	4	3	6	9	15	6	1	1	-	Sa Kaeo
สระบุรี	67	12	2	5	4	9	7	11	10	4	2	1	Saraburi
สิงห์บุรี	10	1	1	-	-	-	1	1	1	2	1	-	Sing Buri
สุพรรณบุรี	64	5	5	4	-	6	12	9	5	12	5	1	Suphanburi
อ่างทอง	18	-	1	1	1	1	2	2	5	1	1	1	Ang Thong
กำแพงเพชร	107	11	10	3	9	8	15	30	8	8	4	1	Kamphaeng Phet
เชียงใหม่	55	5	2	6	4	4	6	11	11	6	-	-	Chiang Rai
เชียงใหม่	61	13	7	1	3	5	10	12	8	1	1	-	Chiang Mai
ตาก	41	2	1	3	3	10	2	12	3	4	-	-	Tak
นครสวรรค์	83	14	4	3	4	4	10	10	10	16	-	11	Nakhon Sawan
น่าน	40	3	1	2	1	7	7	10	2	3	4	-	Nan
พะเยา	49	4	1	4	6	8	6	12	4	4	-	1	Phayao

ตารางที่ 19 ประชากรที่ย้ายถิ่นภายใน 5 ปี จำแนกตามสถานที่อยู่ก่อนย้าย กลุ่มอายุ และเพศ (ต่อ)

Table 19 Population who migrated within previous five years by previous place of residence, age group and sex (Contd.)

สถานที่อยู่ก่อนย้าย และเพศ	รวม Total	กลุ่มอายุ Age group											Previous place of residence and sex
		0 - 4	5 - 9	10 - 14	15 - 19	20 - 24	25 - 29	30 - 39	40 - 49	50 - 59	60 - 69	70 ขึ้นไป and over	
พิจิตร	33	5	-	2	4	5	3	5	2	4	1	2	Phichit
พิษณุโลก	118	7	10	2	7	15	22	25	24	3	1	1	Phitsanulok
เพชรบูรณ์	92	11	4	4	5	4	22	19	15	6	1	1	Phetchabun
แพร่	20	1	5	1	3	3	4	2	1	-	-	-	Phrae
แม่ฮ่องสอน	4	1	3	-	-	-	-	-	-	-	-	-	Mae Hong Son
ลำปาง	81	6	3	3	4	38	4	9	7	8	1	-	Lampang
ลำพูน	20	3	1	-	-	-	4	5	5	-	-	2	Lamphun
สุโขทัย	43	3	1	1	1	1	8	15	9	1	1	2	Sukhothai
อุตรดิตถ์	30	4	-	1	-	2	3	10	2	5	-	2	Uttaradit
อุทัยธานี	19	1	3	5	-	4	2	2	2	-	-	-	Uthai Thani
กาฬสินธุ์	-	-	-	-	-	-	-	-	-	-	-	-	Kalasin
ขอนแก่น	1,079	89	82	113	94	103	149	211	121	73	31	15	Khon kaen
ชัยภูมิ	212	11	8	13	22	37	22	52	25	15	4	3	Chaiyaphum
นครพนม	249	14	12	41	37	41	29	40	23	10	-	3	Nakhon phanom
นครราชสีมา	307	38	23	21	29	22	22	90	18	21	15	9	Nakhon Ratchasima
บุรีรัมย์	231	23	23	17	13	32	25	57	22	13	4	3	Buri Ram
มหาสารคาม	914	55	54	79	82	149	103	198	108	49	21	17	Maha Sarakham
มุกดาหาร	377	22	19	68	117	54	22	49	18	7	1	2	Mukdahan
ยโสธร	166	8	7	33	41	10	19	30	12	2	1	1	Yasothon
ร้อยเอ็ด	1,041	58	47	85	96	166	142	214	118	58	47	11	Roi Et
เลย	115	6	4	12	12	19	22	25	7	5	2	-	Loei
ศรีสะเกษ	179	13	12	15	19	23	31	35	20	5	5	1	Si Sa Ket
สกลนคร	566	49	30	64	79	67	72	96	67	30	7	5	Sakon Nakhon
สุรินทร์	202	16	11	23	12	18	39	47	22	11	3	-	Surin
หนองคาย	286	18	18	29	25	18	45	63	45	14	5	6	Nong Khai

ตารางที่ 19 ประชากรที่ย้ายถิ่นภายใน 5 ปี จำแนกตามสถานที่อยู่ก่อนย้าย กลุ่มอายุ และเพศ (ต่อ)

Table 19 Population who migrated within previous five years by previous place of residence, age group and sex (Contd.)

สถานที่อยู่ก่อนย้าย และเพศ	รวม Total	กลุ่มอายุ Age group											Previous place of residence and sex
		0 - 4	5 - 9	10 - 14	15 - 19	20 - 24	25 - 29	30 - 39	40 - 49	50 - 59	60 - 69	70 ขึ้นไป 70 and over	
อุดรธานี	927	59	84	92	125	87	106	203	89	52	15	17	Udon Thani
อุบลราชธานี	330	36	19	12	28	58	49	70	32	18	4	5	Ubon Ratchathani
หนองบัวลำภู	112	9	11	19	11	14	18	19	6	5	1	-	Nong Bua Lamphu
อำนาจเจริญ	111	13	11	9	11	19	21	10	16	1	2	-	Amnat Charoen
กระบี่	11	4	1	-	1	-	-	5	-	-	-	-	Krabi
ชุมพร	23	4	1	1	5	1	2	7	1	-	-	-	Chumphon
ตรัง	32	6	4	1	1	5	1	6	-	6	-	1	Trang
นครศรีธรรมราช	87	12	5	6	6	6	21	14	10	6	1	-	Nakhon Si Thammarat
นราธิวาส	15	1	-	1	1	4	3	1	2	-	-	1	Narathiwat
ปัตตานี	11	1	-	3	7	-	-	-	-	-	-	-	Pattani
พังงา	11	1	2	2	-	-	1	2	-	1	-	-	Phangnga
พัทลุง	3	-	-	-	1	-	-	-	1	-	-	-	Phatthalung
ภูเก็ต	27	15	1	5	-	-	-	4	-	1	1	-	Phuket
ยะลา	7	-	-	1	2	1	-	-	1	1	-	-	Yala
ระนอง	10	-	1	3	-	1	1	1	3	-	-	-	Ranong
สงขลา	30	3	12	-	3	1	3	8	-	1	-	-	Songkhla
สตูล	4	-	1	1	-	-	1	-	-	-	-	-	Satun
สุราษฎร์ธานี	141	32	25	45	5	6	13	6	6	2	-	-	Surat Thani
ไม่ทราบจังหวัด	234	-	-	-	1	69	34	67	56	5	-	4	Unknown province
ย้ายมาจากต่างประเทศ	2,332	95	11	14	282	567	331	341	257	230	188	18	Migrated from foreign country
ทวีปเอเชีย	1,706	83	11	14	256	567	301	335	47	75	19	-	Asia
ทวีปอเมริกา	64	1	-	-	26	-	8	1	-	8	19	-	America
ทวีปยุโรป	489	11	-	-	-	-	21	5	179	132	123	18	Europe
ทวีปออสเตรเลีย/แปซิฟิก	27	-	-	-	-	-	-	-	-	-	27	-	Australia/Pacific
ทวีปแอฟริกา	-	-	-	-	-	-	-	-	-	-	-	-	Africa
อื่น ๆ	-	-	-	-	-	-	-	-	-	-	-	-	Others
ไม่ทราบประเทศ	46	-	-	-	-	-	-	-	31	15	-	-	Unknown country
ไม่ทราบ	3,772	122	692	222	461	292	89	159	160	901	658	17	Unknown

ตารางที่ 19 ประชากรที่ย้ายถิ่นภายใน 5 ปี จำแนกตามสถานที่อยู่ก่อนย้าย กลุ่มอายุ และเพศ (ต่อ)

Table 19 Population who migrated within previous five years by previous place of residence, age group and sex (Contd.)

สถานที่อยู่ก่อนย้าย และเพศ	รวม Total	กลุ่มอายุ Age group											Previous place of residence and sex
		0 - 4	5 - 9	10 - 14	15 - 19	20 - 24	25 - 29	30 - 39	40 - 49	50 - 59	60 - 69	70 ขึ้นไป and over	
ชาย	403,666	27,433	30,877	36,818	31,381	19,211	19,929	57,763	71,825	54,951	34,277	19,202	Male
ยอดรวมผู้ย้ายถิ่น	15,604	1,515	1,102	1,199	1,509	1,783	1,622	2,807	1,846	1,299	751	172	Total migrants
ส่วนร้อย	3.9	5.5	3.6	3.3	4.8	9.3	8.1	4.9	2.6	2.4	2.2	0.9	Percent
ย้ายภายในจังหวัด	6,539	566	246	477	744	897	826	1,343	804	387	184	66	Migrated within province
เขตการปกครอง	6,539	566	246	477	744	897	826	1,343	804	387	184	66	Area
จากในเขตเทศบาล	3,641	395	145	274	402	423	458	742	459	215	98	31	From municipal area
จากนอกเขตเทศบาล	2,441	96	85	175	294	426	322	526	286	142	65	25	From non-municipal area
ไม่ทราบเขต	457	76	16	29	48	47	46	76	59	30	21	10	Unknown area
อำเภอ	6,539	566	246	477	744	897	826	1,343	804	387	184	66	Amphoe
อำเภอเดียวกัน	3,873	459	172	291	353	477	449	798	462	243	126	44	Within amphoe
ต่างอำเภอ	2,659	105	75	186	390	417	377	544	341	143	58	22	Different amphoe
ไม่ทราบอำเภอ	8	1	-	-	1	2	-	1	1	-	-	-	Unknown amphoe
ย้ายมาจากจังหวัดอื่น	6,451	851	498	587	533	606	699	1,329	762	379	128	80	Migrated from other province
จากในเขตเทศบาล	3,261	526	274	329	295	251	336	602	371	187	56	35	From municipal area
จากนอกเขตเทศบาล	2,034	164	143	151	181	261	256	500	220	99	36	22	From non-municipal area
ไม่ทราบเขต	1,156	161	80	107	57	93	107	227	172	93	37	23	Unknown area
ย้ายมาจากจังหวัด	6,451	851	498	587	533	606	699	1,329	762	379	128	80	Migrated from province
กรุงเทพมหานคร	886	336	119	70	37	28	59	127	60	28	16	6	Bangkok Metropolis
กาญจนบุรี	31	4	4	-	1	2	1	11	4	3	-	1	Kanchanaburi
จันทบุรี	11	3	-	3	-	-	-	4	1	1	-	-	Chanthaburi
ฉะเชิงเทรา	29	1	4	2	1	4	4	11	2	-	-	-	Chachoengsao
ชลบุรี	138	39	6	7	5	1	11	17	42	7	2	-	Chon Buri
ชัยนาท	9	-	-	-	-	-	1	-	1	7	-	-	Chai Nat
ตราด	11	5	1	-	1	-	-	1	-	2	-	-	Trat
นครนายก	8	1	-	-	2	-	3	-	1	-	1	-	Nakhon Nayok

ตารางที่ 19 ประชากรที่ย้ายถิ่นภายใน 5 ปี จำแนกตามสถานที่อยู่ก่อนย้าย กลุ่มอายุ และเพศ (ต่อ)

Table 19 Population who migrated within previous five years by previous place of residence, age group and sex (Contd.)

สถานที่อยู่ก่อนย้าย และเพศ	รวม Total	กลุ่มอายุ Age group											Previous place of residence and sex
		0 - 4	5 - 9	10 - 14	15 - 19	20 - 24	25 - 29	30 - 39	40 - 49	50 - 59	60 - 69	70 ขึ้นไป and over	
นครปฐม	35	5	4	5	3	4	1	4	6	4	-	1	Nakhon Pathom
นนทบุรี	13	5	-	-	2	1	-	2	1	1	-	-	Nonthaburi
ปทุมธานี	38	17	4	1	1	-	3	5	6	-	1	-	Pathum Thani
ประจวบคีรีขันธ์	7	-	1	-	1	-	2	-	-	2	-	-	Prachuap Khiri Khan
ปราจีนบุรี	25	5	1	-	1	1	4	5	4	2	1	-	Prachin Buri
พระนครศรีอยุธยา	20	2	5	1	-	-	1	5	5	-	-	-	Phra Nakhon Si Ayutthaya
เพชรบุรี	20	-	2	3	1	-	4	2	2	4	-	1	Phetchaburi
ระยอง	39	9	1	2	-	1	1	11	13	-	-	-	Rayong
ราชบุรี	35	5	6	6	2	3	1	6	1	4	-	1	Ratchaburi
ลพบุรี	37	10	3	1	-	2	4	6	5	2	3	1	Lop Buri
สมุทรปราการ	98	35	14	7	6	1	2	20	7	5	-	-	Samut Prakarn
สมุทรสงคราม	9	1	2	-	-	1	-	1	1	-	1	-	Samut Songkhram
สมุทรสาคร	45	13	6	6	-	-	4	6	6	4	-	-	Samut Sakhon
สระแก้ว	33	6	1	3	3	4	3	9	4	1	-	-	Sa Kaeo
สระบุรี	36	8	1	1	3	4	-	7	7	1	2	1	Saraburi
สิงห์บุรี	6	1	1	-	-	-	-	1	1	-	1	-	Sing Buri
สุพรรณบุรี	38	1	3	3	-	4	8	4	4	8	3	1	Suphanburi
อ่างทอง	8	-	1	-	-	-	2	1	1	1	-	1	Ang Thong
กำแพงเพชร	53	6	8	-	4	5	6	13	3	5	3	1	Kamphaeng Phet
เชียงราย	33	4	2	2	2	1	5	5	9	2	-	-	Chiang Rai
เชียงใหม่	19	3	4	-	-	2	4	3	2	-	1	-	Chiang Mai
ตาก	20	1	1	3	2	-	2	7	1	1	-	-	Tak
นครสวรรค์	50	10	4	1	1	-	6	7	6	6	-	8	Nakhon Sawan
น่าน	22	1	1	2	1	3	3	6	-	1	4	-	Nan
พะเยา	25	1	-	1	4	4	2	6	2	4	-	-	Phayao
พิจิตร	19	4	-	2	1	2	1	4	1	2	-	1	Phichit

ตารางที่ 19 ประชากรที่ย้ายถิ่นภายใน 5 ปี จำแนกตามสถานที่อยู่ก่อนย้าย กลุ่มอายุ และเพศ (ต่อ)

Table 19 Population who migrated within previous five years by previous place of residence, age group and sex (Contd.)

สถานที่อยู่ก่อนย้าย และเพศ	รวม Total	กลุ่มอายุ Age group											Previous place of residence and sex
		0 - 4	5 - 9	10 - 14	15 - 19	20 - 24	25 - 29	30 - 39	40 - 49	50 - 59	60 - 69	70 ขึ้นไป and over	
พิษณุโลก	68	5	9	1	4	9	12	11	15	1	-	1	Phitsanulok
เพชรบูรณ์	39	4	1	-	-	1	7	12	9	5	-	-	Phetchabun
แพร่	12	-	2	-	3	3	1	2	1	-	-	-	Phrae
แม่ฮ่องสอน	1	1	-	-	-	-	-	-	-	-	-	-	Mae Hong Son
ลำปาง	30	4	3	-	4	2	3	5	5	5	-	-	Lampang
ลำพูน	10	1	-	-	-	-	1	4	2	-	-	1	Lamphun
สุโขทัย	27	3	-	1	-	1	4	10	6	1	-	1	Sukhothai
อุตรดิตถ์	16	2	-	-	-	1	1	6	1	3	-	1	Uttaradit
อุทัยธานี	10	1	3	1	-	-	1	2	1	-	-	-	Uthai Thani
กาฬสินธุ์	-	-	-	-	-	-	-	-	-	-	-	-	Kalasin
ขอนแก่น	588	38	48	60	43	49	78	128	72	48	19	6	Khon kaen
ชัยภูมิ	123	3	3	10	13	24	10	35	14	8	3	3	Chaiyaphum
นครพนม	133	10	5	21	15	22	18	23	11	6	-	3	Nakhon phanom
นครราชสีมา	162	22	11	11	11	12	12	51	11	12	6	3	Nakhon Ratchasima
บุรีรัมย์	140	10	14	10	6	18	13	39	19	8	4	1	Buri Ram
มหาสารคาม	501	33	22	51	43	75	54	116	58	31	8	10	Maha Sarakham
มุกดาหาร	194	11	10	37	61	28	7	24	10	4	1	1	Mukdahan
ยโสธร	79	3	4	10	16	4	8	20	10	2	1	-	Yasothon
ร้อยเอ็ด	606	17	30	54	59	83	73	144	77	41	25	6	Roi Et
เลย	72	5	3	7	8	10	17	15	4	2	1	-	Loei
ศรีสะเกษ	78	6	4	6	5	10	13	14	13	4	3	1	Si Sa Ket
สกลนคร	299	25	13	30	39	36	39	59	34	18	5	1	Sakon Nakhon
สุรินทร์	103	5	8	18	5	6	19	23	12	6	1	-	Surin
หนองคาย	151	11	6	13	11	11	24	32	29	7	4	3	Nong Khai
อุดรธานี	491	33	50	38	54	42	59	117	57	29	5	8	Udon Thani

ตารางที่ 19 ประชากรที่ย้ายถิ่นภายใน 5 ปี จำแนกตามสถานที่อยู่ก่อนย้าย กลุ่มอายุ และเพศ (ต่อ)

Table 19 Population who migrated within previous five years by previous place of residence, age group and sex (Contd.)

สถานที่อยู่ก่อนย้าย และเพศ	รวม Total	กลุ่มอายุ Age group											Previous place of residence and sex
		0 - 4	5 - 9	10 - 14	15 - 19	20 - 24	25 - 29	30 - 39	40 - 49	50 - 59	60 - 69	70 ขึ้นไป	
อุบลราชธานี	163	18	11	4	15	25	17	42	18	10	1	2	Ubon Ratchathani
หนองบัวลำภู	58	5	5	9	7	7	8	6	6	3	1	-	Nong Bua Lamphu
อำนาจเจริญ	52	5	6	1	5	9	12	7	5	-	1	-	Amnat Charoen
กระบี่	6	1	1	-	-	-	-	4	-	-	-	-	Krabi
ชุมพร	15	4	-	-	3	-	2	4	1	-	-	-	Chumphon
ตรัง	17	5	3	1	1	1	-	3	-	4	-	-	Trang
นครศรีธรรมราช	46	4	4	4	5	4	6	8	6	6	-	-	Nakhon Si Thammarat
นราธิวาส	6	1	-	-	1	1	1	-	1	-	-	-	Narathiwat
ปัตตานี	6	1	-	1	4	-	-	-	-	-	-	-	Pattani
พังงา	4	1	1	-	-	-	-	1	-	-	-	-	Phangnga
พัทลุง	1	-	-	-	1	-	-	-	-	-	-	-	Phatthalung
ภูเก็ต	9	6	-	4	-	-	-	-	-	-	-	-	Phuket
ยะลา	6	-	-	1	2	-	-	-	1	1	-	-	Yala
ระนอง	6	-	1	3	-	-	1	-	1	-	-	-	Ranong
สงขลา	15	3	7	-	1	-	-	2	-	1	-	-	Songkhla
สตูล	2	-	1	-	-	-	1	-	-	-	-	-	Satun
สุราษฎร์ธานี	68	4	1	44	1	2	7	3	5	-	-	-	Surat Thani
ไม่ทราบจังหวัด	134	-	-	-	-	33	19	40	37	4	-	1	Unknown province
ย้ายมาจากต่างประเทศ	912	37	5	10	9	166	48	52	212	181	174	18	Migrated from foreign country
ทวีปเอเชีย	327	30	5	10	9	166	18	49	2	26	11	-	Asia
ทวีปอเมริกา	36	1	-	-	-	-	8	-	-	8	18	-	America
ทวีปยุโรป	478	6	-	-	-	-	21	4	178	132	119	18	Europe
ทวีปออสเตรเลีย/แปซิฟิก	27	-	-	-	-	-	-	-	-	-	27	-	Australia/Pacific
ทวีปแอฟริกา	-	-	-	-	-	-	-	-	-	-	-	-	Africa
อื่น ๆ	-	-	-	-	-	-	-	-	-	-	-	-	Others
ไม่ทราบประเทศ	46	-	-	-	-	-	-	-	31	15	-	-	Unknown country
ไม่ทราบ	1,702	61	352	126	222	114	50	83	68	353	265	9	Unknown

ตารางที่ 19 ประชากรที่ย้ายถิ่นภายใน 5 ปี จำแนกตามสถานที่อยู่ก่อนย้าย กลุ่มอายุ และเพศ (ต่อ)

Table 19 Population who migrated within previous five years by previous place of residence, age group and sex (Contd.)

สถานที่อยู่ก่อนย้าย และเพศ	รวม Total	กลุ่มอายุ Age group											Previous place of residence and sex
		0 - 4	5 - 9	10 - 14	15 - 19	20 - 24	25 - 29	30 - 39	40 - 49	50 - 59	60 - 69	70 ขึ้นไป and over	
หญิง	420,868	26,014	28,824	35,250	30,802	18,616	19,968	62,574	75,716	58,286	38,532	26,286	Female
ยอดรวมผู้ย้ายถิ่น	14,372	1,629	1,121	899	2,035	2,088	1,493	2,160	1,130	1,058	623	137	Total migrants
ส่วนร้อย	3.4	6.3	3.9	2.6	6.6	11.2	7.5	3.5	1.5	1.8	1.6	0.5	Percent
ย้ายภายในจังหวัด	4,990	582	282	300	964	827	438	772	465	204	105	53	Migrated within province
เขตการปกครอง	4,990	582	282	300	964	827	438	772	465	204	105	53	Area
จากในเขตเทศบาล	2,991	437	179	188	539	424	266	458	273	138	69	22	From municipal area
จากนอกเขตเทศบาล	1,687	90	76	97	387	356	142	262	167	50	33	27	From non-municipal area
ไม่ทราบเขต	312	54	27	15	37	47	31	53	25	16	4	4	Unknown area
อำเภอ	4,990	582	282	300	964	827	438	772	465	204	105	53	Amphoe
อำเภอเดียวกัน	3,040	500	208	168	412	420	240	516	309	166	74	28	Within amphoe
ต่างอำเภอ	1,941	81	74	129	550	408	196	254	155	38	32	24	Different amphoe
ไม่ทราบอำเภอ	9	-	-	3	1	-	1	3	1	-	-	-	Unknown amphoe
ย้ายมาจากจังหวัดอื่น	5,893	929	494	499	560	683	733	1,022	528	258	111	76	Migrated from other province
จากในเขตเทศบาล	3,233	597	301	299	285	318	395	564	277	112	52	32	From municipal area
จากนอกเขตเทศบาล	1,668	158	104	134	215	213	237	326	147	86	26	22	From non-municipal area
ไม่ทราบเขต	993	175	89	66	60	152	101	132	104	60	34	22	Unknown area
ย้ายมาจากจังหวัด	5,893	929	494	499	560	683	733	1,022	528	258	111	76	Migrated from province
กรุงเทพมหานคร	953	359	120	42	54	34	89	133	74	33	9	7	Bangkok Metropolis
กาญจนบุรี	34	4	1	6	3	1	4	13	2	-	-	-	Kanchanaburi
จันทบุรี	14	3	-	-	-	-	5	5	1	-	-	-	Chanthaburi
ฉะเชิงเทรา	31	9	4	3	-	1	-	9	4	2	-	-	Chachoengsao
ชลบุรี	103	39	13	5	4	5	9	17	10	2	-	-	Chon Buri
ชัยนาท	6	-	1	-	-	-	4	-	1	-	-	-	Chai Nat
ตราด	15	3	1	2	1	-	-	5	-	3	-	-	Trat
นครนายก	6	1	1	-	-	1	-	1	-	-	1	-	Nakhon Nayok

ตารางที่ 19 ประชากรที่ย้ายถิ่นภายใน 5 ปี จำแนกตามสถานที่อยู่ก่อนย้าย กลุ่มอายุ และเพศ (ต่อ)

Table 19 Population who migrated within previous five years by previous place of residence, age group and sex (Contd.)

สถานที่อยู่ก่อนย้าย และเพศ	รวม Total	กลุ่มอายุ Age group											Previous place of residence and sex
		0 - 4	5 - 9	10 - 14	15 - 19	20 - 24	25 - 29	30 - 39	40 - 49	50 - 59	60 - 69	70 ขึ้นไป and over	
นครปฐม	51	14	6	5	1	4	3	9	4	3	1	1	Nakhon Pathom
นนทบุรี	22	5	1	2	3	-	3	1	1	6	-	-	Nonthaburi
ปทุมธานี	60	18	10	8	1	4	3	9	4	1	1	2	Pathum Thani
ประจวบคีรีขันธ์	7	2	1	-	-	1	-	-	1	-	-	1	Prachuap Khiri Khan
ปราจีนบุรี	25	2	6	1	4	-	5	1	3	2	-	-	Prachin Buri
พระนครศรีอยุธยา	29	6	5	3	1	3	1	5	3	1	1	-	Phra Nakhon Si Ayutthaya
เพชรบุรี	13	4	1	1	-	-	1	2	1	2	-	-	Phetchaburi
ระยอง	51	21	6	2	1	1	5	7	3	2	1	-	Rayong
ราชบุรี	34	4	4	5	-	-	7	5	9	-	2	-	Ratchaburi
ลพบุรี	27	4	5	1	1	5	3	4	5	-	-	-	Lop Buri
สมุทรปราการ	109	40	15	9	6	7	9	16	5	2	-	-	Samut Prakarn
สมุทรสงคราม	1	-	-	-	-	-	1	-	-	-	-	-	Samut Songkhram
สมุทรสาคร	48	14	7	5	2	4	2	7	6	-	1	-	Samut Sakhon
สระแก้ว	24	1	3	1	-	3	7	6	2	-	1	-	Sa Kaeo
สระบุรี	32	5	1	4	1	5	7	4	2	2	-	-	Saraburi
สิงห์บุรี	4	-	-	-	-	-	1	-	-	2	-	-	Sing Buri
สุพรรณบุรี	27	4	2	1	-	2	4	5	1	4	2	-	Suphanburi
อ่างทอง	10	-	-	1	1	1	-	1	4	-	1	-	Ang Thong
กำแพงเพชร	54	5	2	3	5	3	9	18	5	3	1	-	Kamphaeng Phet
เชียงราย	22	1	-	4	1	3	1	6	2	4	-	-	Chiang Rai
เชียงใหม่	42	10	4	1	3	3	6	9	5	1	-	-	Chiang Mai
ตาก	21	1	-	-	1	10	-	5	1	2	-	-	Tak
นครสวรรค์	33	4	-	1	2	4	4	2	4	10	-	2	Nakhon Sawan
น่าน	18	1	-	-	-	5	5	4	2	1	-	-	Nan
พะเยา	24	2	1	3	3	4	4	6	1	-	-	1	Phayao

ตารางที่ 19 ประชากรที่ย้ายถิ่นภายใน 5 ปี จำแนกตามสถานที่อยู่ก่อนย้าย กลุ่มอายุ และเพศ (ต่อ)

Table 19 Population who migrated within previous five years by previous place of residence, age group and sex (Contd.)

สถานที่อยู่ก่อนย้าย และเพศ	รวม Total	กลุ่มอายุ Age group											Previous place of residence and sex	
		0 - 4	5 - 9	10 - 14	15 - 19	20 - 24	25 - 29	30 - 39	40 - 49	50 - 59	60 - 69	70 ขึ้นไป and over		
พิจิตร	13	1	-	-	3	2	1	1	1	1	1	1	1	Phichit
พิษณุโลก	51	2	1	1	4	6	10	13	9	2	1	-	Phitsanulok	
เพชรบูรณ์	53	7	2	4	5	3	15	7	6	1	1	1	Phetchabun	
แพร่	7	1	3	1	-	-	2	-	-	-	-	-	Phrae	
แม่ฮ่องสอน	3	-	3	-	-	-	-	-	-	-	-	-	Mae Hong Son	
ลำปาง	52	3	-	3	-	36	1	4	2	3	1	-	Lampang	
ลำพูน	10	1	1	-	-	-	2	1	2	-	-	1	Lamphun	
สุโขทัย	16	-	1	-	1	-	4	5	3	-	1	1	Sukhothai	
อุตรดิตถ์	14	1	-	1	-	1	1	4	1	3	-	1	Uttaradit	
อุทัยธานี	10	-	-	4	-	4	1	-	1	-	-	-	Uthai Thani	
กาฬสินธุ์	-	-	-	-	-	-	-	-	-	-	-	-	Kalasin	
ขอนแก่น	491	51	34	53	51	54	71	83	49	25	11	9	Khon kaen	
ชัยภูมิ	89	9	6	4	9	13	12	17	11	7	1	-	Chaiyaphum	
นครพนม	116	4	7	20	23	20	11	17	11	4	-	-	Nakhon phanom	
นครราชสีมา	144	16	12	10	18	10	10	39	6	9	9	6	Nakhon Ratchasima	
บุรีรัมย์	91	13	9	7	8	14	12	18	4	5	-	1	Buri Ram	
มหาสารคาม	413	22	31	28	39	74	49	82	50	18	12	7	Maha Sarakham	
มุกดาหาร	183	10	9	31	56	26	15	26	8	3	-	1	Mukdahan	
ยโสธร	87	5	4	23	25	6	11	10	3	-	-	1	Yasothon	
ร้อยเอ็ด	435	41	17	31	37	83	69	71	41	18	23	5	Roi Et	
เลย	44	1	1	5	4	10	5	11	4	2	1	-	Loei	
ศรีสะเกษ	101	7	9	8	14	13	18	22	7	1	3	-	Si Sa Ket	
สกลนคร	267	24	17	34	39	31	33	37	32	13	2	4	Sakon Nakhon	
สุรินทร์	99	11	3	5	7	12	20	24	10	5	1	-	Surin	
หนองคาย	136	7	12	16	14	8	21	31	16	6	1	4	Nong Khai	

ตารางที่ 19 ประชากรที่ย้ายถิ่นภายใน 5 ปี จำแนกตามสถานที่อยู่ก่อนย้าย กลุ่มอายุ และเพศ (ต่อ)

Table 19 Population who migrated within previous five years by previous place of residence, age group and sex (Contd.)

สถานที่อยู่ก่อนย้าย และเพศ	รวม Total	กลุ่มอายุ Age group											Previous place of residence and sex
		0 - 4	5 - 9	10 - 14	15 - 19	20 - 24	25 - 29	30 - 39	40 - 49	50 - 59	60 - 69	70 ขึ้นไป	
อุดรธานี	437	27	34	53	71	45	47	86	32	23	10	9	Udon Thani
อุบลราชธานี	167	18	8	8	13	33	32	28	15	8	3	2	Ubon Ratchathani
หนองบัวลำภู	54	4	6	10	4	6	10	13	-	3	-	-	Nong Bua Lamphu
อำนาจเจริญ	59	8	5	8	6	9	9	2	11	1	1	-	Amnat Charoen
กระบี่	5	2	-	-	1	-	-	1	-	-	-	-	Krabi
ชุมพร	9	-	1	1	1	1	-	4	-	-	-	-	Chumphon
ตรัง	15	1	2	-	-	4	1	4	-	2	-	1	Trang
นครศรีธรรมราช	42	9	2	3	1	2	15	6	4	-	1	-	Nakhon Si Thammarat
นราธิวาส	9	-	-	1	-	3	1	1	1	-	-	1	Narathiwat
ปัตตานี	4	-	-	1	3	-	-	-	-	-	-	-	Pattani
พังงา	7	-	1	2	-	-	1	1	-	1	-	-	Phangnga
พัทลุง	1	-	-	-	-	-	-	-	1	-	-	-	Phatthalung
ภูเก็ต	17	9	1	1	-	-	-	4	-	1	1	-	Phuket
ยะลา	1	-	-	-	-	1	-	-	-	-	-	-	Yala
ระนอง	4	-	-	-	-	1	-	1	1	-	-	-	Ranong
สงขลา	16	-	5	-	2	1	3	5	-	-	-	-	Songkhla
สตูล	1	-	-	1	-	-	-	-	-	-	-	-	Satun
สุราษฎร์ธานี	73	28	24	1	4	4	6	2	1	2	-	-	Surat Thani
ไม่ทราบจังหวัด	100	-	-	-	1	36	14	26	19	1	-	2	Unknown province
ย้ายมาจากต่างประเทศ	1,419	58	5	4	272	401	283	289	45	48	13	-	Migrated from foreign country
ทวีปเอเชีย	1,380	53	5	4	247	401	283	286	44	48	8	-	Asia
ทวีปอเมริกา	28	-	-	-	26	-	-	1	-	-	1	-	America
ทวีปยุโรป	12	5	-	-	-	-	-	1	1	-	4	-	Europe
ทวีปออสเตรเลีย/แปซิฟิก	-	-	-	-	-	-	-	-	-	-	-	-	Australia/Pacific
ทวีปแอฟริกา	-	-	-	-	-	-	-	-	-	-	-	-	Africa
อื่น ๆ	-	-	-	-	-	-	-	-	-	-	-	-	Others
ไม่ทราบประเทศ	-	-	-	-	-	-	-	-	-	-	-	-	Unknown country
ไม่ทราบ	2,070	61	340	96	239	178	39	76	92	547	393	9	Unknown

ตารางที่ 20 ประชากรที่ย้ายถิ่นภายใน 5 ปี จำแนกตามเหตุผลของการย้ายถิ่น เพศ และเขตการปกครอง

Table 20 Population who migrated within previous five years by reasons for moving, sex and area

เหตุผลของการย้ายถิ่น	ประชากร Population			ในเขตเทศบาล Municipal area			นอกเขตเทศบาล Non-municipal area			Reasons for moving
	รวม Total	ชาย Male	หญิง Female	รวม Total	ชาย Male	หญิง Female	รวม Total	ชาย Male	หญิง Female	
ยอดรวม	29,975	15,604	14,372	18,908	9,814	9,094	11,067	5,789	5,278	Total
หางานทำ	1,728	774	954	1,240	534	706	488	240	248	To look for work
หน้าที่การงาน	3,958	2,022	1,936	2,820	1,389	1,431	1,138	633	506	Job assignment
เพื่อการศึกษา	4,017	1,900	2,117	3,551	1,627	1,923	466	273	193	To study
ติดตามบุคคลในครัวเรือน	9,240	4,414	4,827	4,752	2,239	2,513	4,488	2,175	2,314	Following persons in household
กลับภูมิลำเนา	2,367	1,109	1,258	1,115	499	616	1,252	610	642	To return home
ย้ายที่อยู่อาศัย	4,398	2,273	2,126	2,375	1,235	1,139	2,024	1,037	986	Change residence
ย้ายเข้าครัวเรือนสถาบัน	1,244	933	310	783	598	185	461	335	126	Change to institution household
อื่น ๆ	1,395	1,147	248	1,370	1,130	239	26	17	9	Others
ไม่ทราบ	1,626	1,031	596	903	562	341	723	469	254	Unknown

ตารางที่ 22 ครัวเรือนส่วนบุคคล จำแนกตามกลุ่มอายุของหัวหน้าครัวเรือน เพศ และเขตการปกครอง

Table 22 Private households by age group of households head, sex and area

กลุ่มอายุ ของหัวหน้าครัวเรือน	รวม Total	เขตการปกครอง Area		Age group of households head
		ในเขตเทศบาล Municipal area	นอกเขตเทศบาล Non-municipal area	
ยอดรวม	237,871	124,131	113,740	Total
น้อยกว่า 14 ปี	279	142	136	Less than 14
14 - 19	2,404	1,544	860	14 - 19
20 - 24	2,747	1,888	859	20 - 24
25 - 29	4,657	2,699	1,959	25 - 29
30 - 34	10,510	5,748	4,762	30 - 34
35 - 39	21,256	10,982	10,274	35 - 39
40 - 44	31,282	16,171	15,111	40 - 44
45 - 49	32,705	17,157	15,548	45 - 49
50 - 54	31,933	16,473	15,460	50 - 54
55 - 59	28,592	14,679	13,913	55 - 59
60 - 64	25,074	12,871	12,203	60 - 64
65 - 69	18,330	9,484	8,847	65 - 69
70 - 74	12,776	6,447	6,328	70 - 74
75 - 79	8,538	4,358	4,180	75 - 79
80 - 84	4,461	2,285	2,176	80 - 84
85 ขึ้นไป	2,326	1,203	1,123	85 and over

ตารางที่ 22 ครัวเรือนส่วนบุคคล จำแนกตามกลุ่มอายุของหัวหน้าครัวเรือน เพศ และเขตการปกครอง (ต่อ)

Table 22 Private households by age group of households head, sex and area (Contd.)

กลุ่มอายุ ของหัวหน้าครัวเรือน	รวม Total	เขตการปกครอง Area		Age group of households head
		ในเขตเทศบาล Municipal area	นอกเขตเทศบาล Non-municipal area	
หัวหน้าครัวเรือนชาย	159,451	82,323	77,128	Male head
น้อยกว่า 14 ปี	142	61	81	Less than 14
14 - 19	1,194	709	485	14 - 19
20 - 24	1,455	954	501	20 - 24
25 - 29	2,819	1,559	1,261	25 - 29
30 - 34	7,049	3,788	3,260	30 - 34
35 - 39	15,081	7,707	7,374	35 - 39
40 - 44	22,776	11,748	11,028	40 - 44
45 - 49	24,013	12,486	11,527	45 - 49
50 - 54	23,320	11,908	11,412	50 - 54
55 - 59	19,755	10,081	9,674	55 - 59
60 - 64	16,472	8,420	8,052	60 - 64
65 - 69	11,046	5,666	5,380	65 - 69
70 - 74	6,853	3,455	3,398	70 - 74
75 - 79	4,326	2,187	2,139	75 - 79
80 - 84	2,128	1,078	1,049	80 - 84
85 ขึ้นไป	1,023	517	506	85 and over

ตารางที่ 22 ครัวเรือนส่วนบุคคล จำแนกตามกลุ่มอายุของหัวหน้าครัวเรือน เพศ และเขตการปกครอง (ต่อ)

Table 22 Private households by age group of households head, sex and area (Contd.)

กลุ่มอายุ ของหัวหน้าครัวเรือน	รวม Total	เขตการปกครอง Area		Age group of households head
		ในเขตเทศบาล Municipal area	นอกเขตเทศบาล Non-municipal area	
หัวหน้าครัวเรือนหญิง	78,420	41,808	36,612	Female head
น้อยกว่า 14 ปี	137	82	55	Less than 14
14 - 19	1,210	835	375	14 - 19
20 - 24	1,292	934	358	20 - 24
25 - 29	1,838	1,140	698	25 - 29
30 - 34	3,461	1,959	1,502	30 - 34
35 - 39	6,175	3,275	2,900	35 - 39
40 - 44	8,506	4,423	4,083	40 - 44
45 - 49	8,692	4,672	4,021	45 - 49
50 - 54	8,613	4,565	4,048	50 - 54
55 - 59	8,837	4,597	4,240	55 - 59
60 - 64	8,602	4,451	4,152	60 - 64
65 - 69	7,284	3,818	3,466	65 - 69
70 - 74	5,923	2,993	2,930	70 - 74
75 - 79	4,212	2,171	2,041	75 - 79
80 - 84	2,334	1,207	1,127	80 - 84
85 ขึ้นไป	1,303	686	617	85 and over

ตารางคะแนน

สารบัญตารางสถิติ

ตารางคณะ

- ตารางที่ 1 คริวเรือส่วนบุคคล จำแนกตามประเภทของที่อยู่อาศัย การครอบครองที่อยู่อาศัย และเขตการปกครอง
- ตารางที่ 2 คริวเรือส่วนบุคคล จำแนกตามประเภทของที่อยู่อาศัย ลักษณะของที่อยู่อาศัย และเขตการปกครอง
- ตารางที่ 3 คริวเรือส่วนบุคคล จำแนกตามการถือกรรมสิทธิ์ที่ดิน การครอบครองที่อยู่อาศัย และเขตการปกครอง
- ตารางที่ 4 คริวเรือส่วนบุคคล จำแนกตามขนาดของครัวเรือน ประเภทของที่อยู่อาศัย และเขตการปกครอง
- ตารางที่ 5 คริวเรือส่วนบุคคล จำแนกตามเชื้อเพลิงส่วนใหญ่ที่ใช้ในการประกอบอาหาร ประเภทของที่อยู่อาศัยและเขตการปกครอง
- ตารางที่ 6 คริวเรือส่วนบุคคล จำแนกตามลักษณะการใช้ส้วม ประเภทของที่อยู่อาศัย และเขตการปกครอง
- ตารางที่ 7 คริวเรือส่วนบุคคล จำแนกตามแหล่งที่มาของน้ำดื่ม และน้ำใช้ส่วนใหญ่ ประเภทของที่อยู่อาศัย และเขตการปกครอง
- ตารางที่ 8 คริวเรือส่วนบุคคล จำแนกตามการเป็นเจ้าของเครื่องใช้ การมีอุปกรณ์เทคโนโลยี และเขตการปกครอง

ตารางที่ 1 ครัวเรือนส่วนบุคคล จำแนกตามประเภทของที่อยู่อาศัย การครอบครองที่อยู่อาศัย และเขตการปกครอง

Table 1 Private households by type of living quarters, tenure of living quarters and area

ประเภทของที่อยู่อาศัย และการครอบครองที่อยู่อาศัย	รวม Total		ในเขตเทศบาล Municipal area		นอกเขตเทศบาล Non-municipal area		Type of living quarters and tenure of living quarters
	ครัวเรือน Households	ร้อยละ Percent	ครัวเรือน Households	ร้อยละ Percent	ครัวเรือน Households	ร้อยละ Percent	
ประเภทของที่อยู่อาศัย	237,871	100.0	124,131	100.0	113,740	100.0	Type of living quarters
บ้านเดี่ยว	228,230	95.9	116,087	93.5	112,143	98.6	Detached house
ทาวน์เฮ้าส์/บ้านแฝด/ทาวน์โฮม	1,107	0.5	729	0.6	378	0.3	Town house/Duplex/Town Home
คอนโดมิเนียม/แมนชั่น	86	0.0	81	0.1	5	0.0	Condominium/Mansion
แฟลต/อพาร์ทเมนท์/หอพัก	2,160	0.9	2,109	1.7	51	0.0	Flat/Apartment/Hostel
ตึกแถว/ห้องแถว/เรือนแถว	5,986	2.5	4,899	3.9	1,086	1.0	Row house/Shop house/Row room
ห้องภายในบ้าน	75	0.0	58	0.0	17	0.0	Room in house
เรือ/แพ/รถ	6	0.0	2	0.0	4	0.0	Boat/Raft/Motor vehicle
อื่น ๆ ^{1/}	221	0.1	165	0.1	56	0.0	Others ^{1/}
ไม่ทราบ	-	-	-	-	-	-	Unknown
การครอบครองที่อยู่อาศัย	237,871	100.0	124,131	100.0	113,740	100.0	Tenure of living quarters
เป็นเจ้าของมีภาระการผ่อนชำระ	10,504	4.4	5,798	4.7	4,706	4.1	Owner to pay by installment
เป็นเจ้าของไม่มีภาระการผ่อนชำระ	215,584	90.6	108,453	87.4	107,131	94.2	Owner not pay by installment
เช่าซื้อ	457	0.2	280	0.2	177	0.2	Hire purchaser
เช่า	5,835	2.5	5,039	4.1	796	0.7	Rent
อยู่โดยไม่เสียค่าเช่า เพราะเป็นส่วนหนึ่งขอ	1,473	0.6	1,340	1.1	132	0.1	Payment in kind for service
อยู่โดยไม่เสียค่าเช่าเพราะให้อยู่เปล่า	3,471	1.5	2,875	2.3	596	0.5	Rent free
อื่น ๆ	154	0.1	86	0.1	68	0.1	Others
ไม่ทราบ	392	0.2	259	0.2	133	0.1	Unknown

1/ รวมที่อยู่อาศัยในสำนักงาน

1/ Including room in office

ตารางที่ 2 คริวเรือนส่วนบุคคล จำแนกตามประเภทของที่อยู่อาศัย ลักษณะของที่อยู่อาศัย และเขตการปกครอง

Table 2 Private households by type of living quarters, construction materials of dwelling unit and area

ลักษณะของที่อยู่อาศัย และเขตการปกครอง	รวม Total		ประเภทของที่อยู่อาศัย Type of living quarters					Construction materials of dwelling unit and area
	ครัวเรือน Households	ร้อยละ Percent	บ้านเดี่ยว Detached house	ทาวน์เฮ้าส์/บ้านแฝด/ทาวน์โฮม Town house/Duplex/ Town Home	คอนโดมิเนียม/แมนชั่น Condomenium/ Mansion	แฟลต/อพาร์ทเมนท์/หอพัก Flat/Apartment/ Hostel	ตึกแถว/ห้องแถว/เรือนแถว Row house/Shop house/ Row room	
ยอดรวม ^{1/}	237,569	100.0	228,230	1,107	86	2,160	5,986	Total ^{1/}
ตึก	75,554	31.8	67,066	1,107	86	1,966	5,328	Cement or brick
ไม้	52,248	22.0	52,028	-	-	25	196	Wood
ครึ่งตึกครึ่งไม้	109,020	45.9	108,390	-	-	169	462	Wood and cement or brick
ใช้วัสดุไม่ถาวรในห้องถิ่น ^{2/}	406	0.2	406	-	-	-	-	Non-permanent materials ^{2/}
ใช้วัสดุใช้แล้ว ^{3/}	224	0.1	224	-	-	-	-	Reused materials ^{3/}
อื่น ๆ	118	-	118	-	-	-	-	Others
ไม่ทราบ	-	-	-	-	-	-	-	Unknown
ในเขตเทศบาล	123,906	100.0	116,087	729	81	2,109	4,899	Municipal area
ตึก	44,409	35.8	37,419	729	81	1,920	4,260	Cement or brick
ไม้	22,698	18.3	22,485	-	-	25	188	Wood
ครึ่งตึกครึ่งไม้	56,413	45.5	55,798	-	-	165	450	Wood and cement or brick
ใช้วัสดุไม่ถาวรในห้องถิ่น ^{2/}	171	0.1	171	-	-	-	-	Non-permanent materials ^{2/}
ใช้วัสดุใช้แล้ว ^{3/}	134	0.1	134	-	-	-	-	Reused materials ^{3/}
อื่น ๆ	80	0.1	80	-	-	-	-	Others
ไม่ทราบ	-	-	-	-	-	-	-	Unknown
นอกเขตเทศบาล	113,664	100.0	112,143	378	5	51	1,086	Non-municipal area
ตึก	31,145	27.4	29,647	378	5	47	1,068	Cement or brick
ไม้	29,551	26.0	29,543	-	-	-	7	Wood
ครึ่งตึกครึ่งไม้	52,607	46.3	52,592	-	-	4	11	Wood and cement or brick
ใช้วัสดุไม่ถาวรในห้องถิ่น ^{2/}	235	0.2	235	-	-	-	-	Non-permanent materials ^{2/}
ใช้วัสดุใช้แล้ว ^{3/}	89	0.1	89	-	-	-	-	Reused materials ^{3/}
อื่น ๆ	38	0.0	38	-	-	-	-	Others
ไม่ทราบ	-	-	-	-	-	-	-	Unknown

1/ ไม่รวมครัวเรือนส่วนบุคคลที่มีที่อยู่อาศัยเป็นห้องภายในบ้าน ที่อยู่อาศัยในสำนักงาน และเรือ แพ รถ

2/ เช่น ไม้ไผ่ ใบจาก ฯลฯ

3/ เช่น ทีวี ลัง ฯลฯ

1/ Excluding private households which residence are room in house, room in office and boat/raft/motor vehicle

2/ e.g. Bamboo and thatch

3/ e.g. Boxes and crates

ตารางที่ 3 ครัวเรือนส่วนบุคคล จำแนกตามการถือกรรมสิทธิ์ที่ดิน การครอบครองที่อยู่อาศัย และเขตการปกครอง

Table 3 Private households by land ownership, tenure of living quarters and area

การถือกรรมสิทธิ์ที่ดิน และเขตการปกครอง	รวม Total		การครอบครองที่อยู่อาศัย Tenure of living quarters			Land ownership and area
	ครัวเรือน Households	ร้อยละ Percent	เป็นเจ้าของมีการชำระเงิน Owner to pay by installment	เป็นเจ้าของไม่มีการชำระเงิน Owner not pay by installment	เช่าซื้อ Hire purchaser	
ยอดรวม	226,546	100.0	10,504	215,584	457	Total
เป็นเจ้าของ	218,161	96.3	9,274	208,574	313	Owner
เช่าซื้อที่ดิน	2,587	1.1	523	2,010	54	Hire purchaser
เช่า	651	0.3	276	325	49	Rent
ไม่เสียค่าเช่าที่ดิน	1,383	0.6	124	1,254	6	Rent free
อื่น ๆ	430	0.2	27	403	-	Others
ไม่ทราบ	3,333	1.5	280	3,018	34	Unknown
ในเขตเทศบาล	114,531	100.0	5,798	108,453	280	Municipal area
เป็นเจ้าของ	109,620	95.7	5,031	104,408	180	Owner
เช่าซื้อที่ดิน	1,701	1.5	306	1,356	39	Hire purchaser
เช่า	555	0.5	243	274	38	Rent
ไม่เสียค่าเช่าที่ดิน	706	0.6	48	658	-	Rent free
อื่น ๆ	281	0.2	10	272	-	Others
ไม่ทราบ	1,669	1.5	160	1,486	23	Unknown
นอกเขตเทศบาล	112,015	100.0	4,706	107,131	177	Non-municipal area
เป็นเจ้าของ	108,542	96.9	4,243	104,165	133	Owner
เช่าซื้อที่ดิน	887	0.8	217	654	16	Hire purchaser
เช่า	96	0.1	33	51	11	Rent
ไม่เสียค่าเช่าที่ดิน	677	0.6	75	596	6	Rent free
อื่น ๆ	149	0.1	18	132	-	Others
ไม่ทราบ	1,664	1.5	120	1,533	11	Unknown

ตารางที่ 4 ครั้วเรือนส่วนบุคคล จำแนกตามขนาดของครั้วเรือน ประเภทของที่อยู่อาศัย และเขตการปกครอง

Table 4 Private households by size of household, type of living quarters and area

ขนาดของครั้วเรือน และเขตการปกครอง	รวม Total		ประเภทของที่อยู่อาศัย Type of living quarters									ไม่ทราบ Unknown	Household size and area
	ครั้วเรือน Households	ร้อยละ Percent	บ้านเดี่ยว Detached house	ทาวน์เฮ้าส์/ บ้านแฝด/ ทาวน์โฮม Town house/ Duplex/ Town Home	คอนโด- มิเนียม/ แมนชั่น Condo- menium/ Mansion	แฟลต/ อพาร์ทเมนท์/ หอพัก Flat/ Apartment/ Hostel	ตึกแถว/ ห้องแถว/ เรือนแถว Row house/ Shop house/ Row room	ห้อง ภายในบ้าน Room in house	เรือ/ แพ/รถ Boat/ Raft/ Motor vehicle	อื่น ๆ ^{1/} Others ^{1/}			
ยอดรวม	237,871	100.0	228,230	1,107	86	2,160	5,986	75	6	221	-	Total	
1 คน	28,639	12.0	25,204	232	47	1,316	1,757	14	-	70	-	1 person	
2 คน	50,272	21.1	47,985	219	18	573	1,402	12	4	59	-	2 persons	
3 คน	56,489	23.7	54,885	228	5	163	1,151	19	3	36	-	3 persons	
4 คน	51,760	21.8	50,467	215	7	85	949	11	-	26	-	4 persons	
5 คน	26,939	11.3	26,372	102	4	20	414	15	-	12	-	5 persons	
6 คน	16,095	6.8	15,820	66	2	4	187	1	-	14	-	6 persons	
7 คน	4,699	2.0	4,608	21	1	-	67	1	-	-	-	7 persons	
8 คน	1,818	0.8	1,771	13	1	-	29	-	-	3	-	8 persons	
9 คน	711	0.3	686	5	-	-	20	-	-	-	-	9 persons	
10 คนขึ้นไป	451	0.2	432	7	-	-	9	1	-	1	-	10 persons and over	
ในเขตเทศบาล	124,131	100.0	116,087	729	81	2,109	4,899	58	2	165	-	Municipal area	
1 คน	16,495	13.3	13,316	189	47	1,295	1,592	5	-	52	-	1 person	
2 คน	26,016	21.0	24,077	134	18	566	1,163	12	1	44	-	2 persons	
3 คน	28,795	23.2	27,539	137	2	154	920	15	1	26	-	3 persons	
4 คน	26,729	21.5	25,746	141	6	74	736	9	-	18	-	4 persons	
5 คน	13,737	11.1	13,336	60	2	17	297	13	-	11	-	5 persons	
6 คน	8,269	6.7	8,095	37	2	2	118	1	-	12	-	6 persons	
7 คน	2,449	2.0	2,397	12	1	-	37	1	-	-	-	7 persons	
8 คน	983	0.8	953	10	1	-	17	-	-	1	-	8 persons	
9 คน	384	0.3	367	4	-	-	14	-	-	-	-	9 persons	
10 คนขึ้นไป	274	0.2	262	5	-	-	5	1	-	1	-	10 persons and over	

ตารางที่ 4 ครัวเรือนส่วนบุคคล จำแนกตามขนาดของครัวเรือน ประเภทของที่อยู่อาศัย และเขตการปกครอง (ต่อ)

Table 4 Private households by size of household, type of living quarters and area (Contd.)

ขนาดของครัวเรือน และเขตการปกครอง	รวม Total		ประเภทของที่อยู่อาศัย Type of living quarters									Household size and area
	ครัวเรือน Households	ร้อยละ Percent	บ้านเดี่ยว Detached house	ทาวน์เฮ้าส์/ บ้านแฝด/ ทาวน์โฮม Town house/ Duplex/ Town Home	คอนโด- มิเนียม/ แมนชั่น Condo- menium/ Mansion	แฟลต/ อพาร์ทเมนท์/ หอพัก Flat/ Apartment/ Hostel	ตึกแถว/ ห้องแถว/ เรือนแถว Row house/ Shop house/ Row room	ห้อง ภายในบ้าน Room in house	เรือ/ แพ/รถ Boat/ Raft/ Motor vehicle	อื่น ๆ ^{1/} Others ^{1/}	ไม่ทราบ Unknown	
นอกเขตเทศบาล	113,740	100.0	112,143	378	5	51	1,086	17	4	56	-	Non-municipal area
1 คน	12,144	10.7	11,888	43	-	21	166	9	-	18	-	1 person
2 คน	24,255	21.3	23,908	84	-	7	239	-	2	15	-	2 persons
3 คน	27,693	24.3	27,345	90	3	8	231	5	1	10	-	3 persons
4 คน	25,031	22.0	24,721	74	1	11	212	2	-	8	-	4 persons
5 คน	13,201	11.6	13,037	41	1	3	117	1	-	1	-	5 persons
6 คน	7,826	6.9	7,725	29	-	1	69	-	-	2	-	6 persons
7 คน	2,250	2.0	2,211	8	-	-	30	-	-	-	-	7 persons
8 คน	835	0.7	818	4	-	-	12	-	-	1	-	8 persons
9 คน	327	0.3	320	1	-	-	6	-	-	-	-	9 persons
10 คนขึ้นไป	177	0.2	170	3	-	-	5	-	-	-	-	10 persons and over

1/ รวมที่อยู่อาศัยในสำนักงาน

1/ Including room in office

ตารางที่ 5 ครั้วเรือนส่วนบุคคล จำแนกตามเชื้อเพลิงส่วนใหญ่ที่ใช้ในการประกอบอาหาร ประเภทของที่อยู่อาศัย และเขตการปกครอง

Table 5 Private households by major source of cooking fuel, type of living quarters and area

เชื้อเพลิงที่ใช้ในการประกอบอาหาร และเขตการปกครอง	รวม Total		ประเภทของที่อยู่อาศัย Type of living quarters										Cooking fuel and area
	ครั้วเรือน Households	ร้อยละ Percent	บ้านเดี่ยว Detached house	ทาวน์เฮ้าส์/ บ้านแฝด/ ทาวน์โฮม Town house/ Duplex/ Town Home	คอนโด- มิเนียม/ แมนชั่น Condo- menium/ Mansion	แฟลต/ อพาร์ทเมนท์/ หอพัก Flat/ Apartment/ Hostel	ตึกแถว/ ห้องแถว/ เรือนแถว Row house/ Shop house/ Row room	ห้อง ภายในบ้าน Room in house	เรือ/ แพ/รถ Boat/ Raft/ Motor vehicle	อื่น ๆ ^{1/} Others ^{1/}	ไม่ทราบ Unknown		
ยอดรวม	237,871	100.0	228,230	1,107	86	2,160	5,986	75	6	221	-	Total	
ก๊าซ	76,392	32.1	71,285	475	30	496	3,974	32	3	97	-	Gas	
ถ่าน/ฟืน/เศษไม้	156,200	65.7	154,987	476	-	48	606	11	4	68	-	Charcoal/Wood/Scrab wood	
ไฟฟ้า	2,393	1.0	841	23	31	896	579	5	-	18	-	Electricity	
น้ำมันก๊าด/อื่น ๆ	47	0.0	46	-	-	-	1	-	-	-	-	Kerosene/Others	
ไม่มีการหุงต้ม	2,028	0.9	755	109	26	718	402	5	-	13	-	Not cooking	
ไม่ทราบ	812	0.3	316	24	-	2	423	22	-	25	-	Unknown	
ในเขตเทศบาล	124,131	100.0	116,087	729	81	2,109	4,899	58	2	165	-	Municipal area	
ก๊าซ	47,753	38.5	43,134	372	30	462	3,654	27	1	72	-	Gas	
ถ่าน/ฟืน/เศษไม้	72,528	58.4	71,905	213	-	40	313	7	1	47	-	Charcoal/Wood/Scrab wood	
ไฟฟ้า	2,032	1.6	534	18	26	890	547	1	-	16	-	Electricity	
น้ำมันก๊าด/อื่น ๆ	30	0.0	29	-	-	-	1	-	-	-	-	Kerosene/Others	
ไม่มีการหุงต้ม	1,724	1.4	485	106	26	714	384	-	-	9	-	Not cooking	
ไม่ทราบ	65	0.1	-	19	-	2	-	22	-	21	-	Unknown	
นอกเขตเทศบาล	113,740	100.0	112,143	378	5	51	1,086	17	4	56	-	Non-municipal area	
ก๊าซ	28,639	25.2	28,151	102	-	34	320	5	1	25	-	Gas	
ถ่าน/ฟืน/เศษไม้	83,672	73.6	83,082	262	-	7	294	4	2	21	-	Charcoal/Wood/Scrab wood	
ไฟฟ้า	361	0.3	307	5	5	6	32	4	-	3	-	Electricity	
น้ำมันก๊าด/อื่น ๆ	18	0.0	18	-	-	-	-	-	-	-	-	Kerosene/Others	
ไม่มีการหุงต้ม	304	0.3	270	4	-	4	18	5	-	4	-	Not cooking	
ไม่ทราบ	747	0.7	316	5	-	-	423	-	-	4	-	Unknown	

1/ รวมที่อยู่อาศัยในสำนักงาน

1/ Including room in office

ตารางที่ 6 ครัวเรือนส่วนบุคคล จำแนกตามลักษณะการใช้ส้วม ประเภทของที่อยู่อาศัย และเขตการปกครอง (ต่อ)

Table 6 Private households by toilet facility, type of living quarters and area (Contd.)

ลักษณะการใช้ส้วม และเขตการปกครอง	รวม Total		ประเภทของที่อยู่อาศัย Type of living quarters									Toilet facility and area
	ครัวเรือน Households	ร้อยละ Percent	บ้านเดี่ยว Detached house	ทาวน์เฮ้าส์/ บ้านแฝด/ ทาวน์โฮม Town house/ Duplex/ Town Home	คอนโด- มิเนียม/ แมนชั่น Condo- menium/ Mansion	แฟลต/ อพาร์ทเมนท์/ หอพัก Flat/ Apartment/ Hostel	ตึกแถว/ ห้องแถว/ เรือนแถว Row house/ Shop house/ Row room	ห้อง ภายในบ้าน Room in house	เรือ/ แพ/รถ Boat/ Raft/ Motor vehicle	อื่น ๆ ^{1/} Others ^{1/}	ไม่ทราบ Unknown	
ยอดรวม	237,871	100.0	228,230	1,107	86	2,160	5,986	75	6	221	-	Total
ส้วมแบบนั่งห้อยเท้า	15,135	6.4	13,289	252	53	495	1,019	5	-	22	-	Sitting toilet
ส้วมแบบนั่งยอง	216,819	91.1	209,401	785	28	1,651	4,753	39	4	157	-	Squat toilet
ส้วมแบบนั่งห้อยเท้า และส้วมแบบนั่งยอง	5,353	2.3	5,040	56	2	12	214	12	-	16	-	Sitting and squat toilet
ส้วมหลุม/ส้วมถัง/ ส้วมถ่ายลงแม่น้ำ ลำคลอง	23	-	23	-	-	-	-	-	-	-	-	Pit toilet/ Defecate into river or canal
ไม่มีส้วม	264	0.1	258	-	-	-	-	-	2	4	-	No toilet
ไม่ทราบ	277	0.1	220	13	3	1	-	19	-	22	-	Unknown
ในเขตเทศบาล	124,131	100.0	116,087	729	81	2,109	4,899	58	2	165	-	Municipal area
ส้วมแบบนั่งห้อยเท้า	9,933	8.0	8,159	226	52	485	992	3	-	15	-	Sitting toilet
ส้วมแบบนั่งยอง	110,473	89.0	104,535	458		1,612	3,701	23	2	117	-	Squat toilet
ส้วมแบบนั่งห้อยเท้า และส้วมแบบนั่งยอง	3,679	3.0	3,393	39	2	12	207	12	-	12	-	Sitting and squat toilet
ส้วมหลุม/ส้วมถัง/ ส้วมถ่ายลงแม่น้ำ ลำคลอง	-	-	-	-	-	-	-	-	-	-	-	Pit toilet/ Defecate into river or canal
ไม่มีส้วม	-	-	-	-	-	-	-	-	-	-	-	No toilet
ไม่ทราบ	47	-	-	6	1	-	-	19	-	21	-	Unknown

ตารางที่ 6 ครัวเรือนส่วนบุคคล จำแนกตามลักษณะการใช้ส้วม ประเภทของที่อยู่อาศัย และเขตการปกครอง

Table 6 Private households by toilet facility, type of living quarters and area

ลักษณะการใช้ส้วม และเขตการปกครอง	รวม Total		ประเภทของที่อยู่อาศัย Type of living quarters									Toilet facility and area
	ครัวเรือน Households	ร้อยละ Percent	บ้านเดี่ยว Detached house	ทาวน์เฮ้าส์/ บ้านแฝด/ ทาวน์โฮม Town house/ Duplex/ Town Home	คอนโด- มิเนียม/ แมนชั่น Condo- menium/ Mansion	แฟลต/ อพาร์ทเมนท์/ หอพัก Flat/ Apartment/ Hostel	ตึกแถว/ ห้องแถว/ เรือนแถว Row house/ Shop house/ Row room	ห้อง ภายในบ้าน Room in house	เรือ/ แพ/รถ Boat/ Raft/ Motor vehicle	อื่น ๆ ^{1/} Others ^{1/}	ไม่ทราบ Unknown	
นอกเขตเทศบาล	113,740	100.0	112,143	378	5	51	1,086	17	4	56	-	Non-municipal area
ส้วมแบบนั่งห้อยเท้า	5,202	4.6	5,130	26	1	10	27	1	-	7	-	Sitting toilet
ส้วมแบบนั่งยอง	106,346	93.5	104,867	328	2	40	1,052	16	1	40	-	Squat toilet
ส้วมแบบนั่งห้อยเท้า และส้วมแบบนั่งยอง	1,675	1.5	1,647	17	-	-	7	-	-	4	-	Sitting and squat toilet
ส้วมหลุม/ส้วมถัง/ ส้วมถ่ายลงแม่น้ำ ลำคลอง	23	-	23	-	-	-	-	-	-	-	-	Pit toilet/ Defecate into river or canal
ไม่มีส้วม	264	0.2	258	-	-	-	-	-	2	4	-	No toilet
ไม่ทราบ	231	0.2	220	7	1	1	-	-	-	1	-	Unknown

1/ รวมที่อยู่อาศัยในสำนักงาน

1/ Including room in office

ตารางที่ 7 คริวเรือนส่วนบุคคล จำแนกตามแหล่งที่มาของน้ำดื่ม และน้ำใช้ส่วนใหญ่ ประเภทของที่อยู่อาศัย และเขตการปกครอง

Table 7 Private households by major source of drinking water and water supply, type of living quarters and area

แหล่งที่มาของน้ำดื่ม น้ำใช้ และเขตการปกครอง	รวม Total		ประเภทของที่อยู่อาศัย Type of living quarters										Source of drinking water, water supply and area
	ครัวเรือน Households	ร้อยละ Percent	บ้านเดี่ยว Detached house	ทาวน์เฮ้าส์/ บ้านแฝด/ ทาวน์โฮม/ Duplex/ Town Home	คอนโด- มิเนียม/ แมนชั่น/ Condo- menium/ Mansion	แฟลต/ อพาร์ทเมนท์/ หอพัก Flat/ Apartment/ Hostel	ตึกแถว/ ห้องแถว/ เรือนแถว Row house/ Shop house/ Row room	ห้อง ภายในบ้าน Room in house	เรือ/ แพ/รถ Boat/ Raft/ Motor vehicle	อื่น ๆ ^{1/} Others ^{1/}	ไม่ทราบ Unknown		
ยอดรวม													Total
น้ำดื่ม	237,871	100.0	1,107	86	2,160	5,986	75	6	221	-	-		Drinking water
น้ำประปา	15,998	6.7	82	11	88	317	5	1	7	-	-		Tap water
น้ำประปาผ่านการบำบัด (ต้ม/กรอง)	18,102	7.6	88	6	257	627	23	-	29	-	-		Treated tap water (boiled/filtered)
น้ำบาดาล	11,938	5.0	11	-	5	49	-	-	6	-	-		Underground water
น้ำบ่อ	5,470	2.3	22	-	1	64	-	-	4	-	-		Well water
น้ำจากแม่น้ำลำธาร/คลอง/ น้ำตก/ภูเขา	1,485	0.6	13	-	-	7	-	-	1	-	-		River, stream, canal, waterfall, mountain
น้ำฝน	139,207	58.5	458	2	9	760	12	5	70	-	-		Rain water
น้ำดื่มบรรจุขวด/ ตู้น้ำดื่มหยอดเหรียญ	45,421	19.1	429	67	1,801	4,152	35	-	103	-	-		Bottled water, water from vending machine
อื่น ๆ	187	0.1	1	-	-	-	-	-	-	-	-		Others
ไม่ทราบ	63	-	2	-	-	9	-	-	-	-	-		Unknown
น้ำใช้	237,871	100.0	1,107	86	2,160	5,986	75	6	221	-	4		Water supply
น้ำประปา	189,002	79.5	950	86	2,050	5,062	68	2	179	-	-		Tap water
น้ำประปาผ่านการบำบัด (ต้ม/กรอง)	915	0.4	2	-	2	69	-	-	-	-	-		Treated tap water (boiled/filtered)
น้ำบาดาล	29,681	12.5	53	-	91	252	2	1	23	-	-		Underground water
น้ำบ่อ	9,014	3.8	36	-	10	73	-	-	11	-	-		Well water
น้ำจากแม่น้ำลำธาร/คลอง/ น้ำตก/ภูเขา	870	0.4	2	-	1	32	-	2	1	-	-		River, stream, canal, waterfall, mountain
น้ำฝน	8,295	3.5	63	-	5	487	5	-	7	-	-		Rain water
อื่น ๆ	87	-	-	-	-	2	-	-	-	-	-		Others
ไม่ทราบ	7	-	-	-	-	7	-	-	-	-	-		Unknown

ตารางที่ 7 คริวเรือนส่วนบุคคล จำแนกตามแหล่งที่มาของน้ำดื่ม และน้ำใช้ส่วนใหญ่ ประเภทของที่อยู่อาศัย และเขตการปกครอง (ต่อ)

Table 7 Private households by major source of drinking water and water supply, type of living quarters and area (Contd.)

แหล่งที่มาของน้ำดื่ม น้ำใช้ และเขตการปกครอง	รวม Total		ประเภทของที่อยู่อาศัย Type of living quarters									Source of drinking water, water supply and area
	ครัวเรือน Households	ร้อยละ Percent	บ้านเดี่ยว Detached house	ทาวน์เฮ้าส์/ บ้านแฝด/ ทาวน์โฮม/ Duplex/ Town Home	คอนโด- มิเนียม/ แมนชั่น Condo- menium/ Mansion	แฟลต/ อพาร์ทเมนท์/ หอพัก Flat/ Apartment/ Hostel	ตึกแถว/ ห้องแถว/ เรือนแถว Row house/ in house	ห้อง ภายในบ้าน Room in house	เรือ/ แพ/รถ Boat/ Raft/ Motor vehicle	อื่น ๆ ^{1/} Others ^{1/}	ไม่ทราบ Unknown	
ในเขตเทศบาล												Municipal area
น้ำดื่ม	124,131	100.0	729	81	2,109	4,899	58	2	165	-	-	Drinking water
น้ำประปา	7,189	5.8	58	10	85	248	5	1	6	-	-	Tap water
น้ำประปาผ่านการบำบัด (ต้ม/กรอง)	10,834	8.7	65	6	253	476	21	-	23	-	-	Treated tap water (boiled/filtered)
น้ำบาดาล	5,785	4.7	7	-	-	22	-	-	5	-	-	Underground water
น้ำบ่อ	2,116	1.7	16	-	1	17	-	-	2	-	-	Well water
น้ำจากแม่น้ำลำธาร/คลอง/ น้ำตก/ภูเขา	89	0.1	1	-	-	2	-	-	-	-	-	River, stream, canal, waterfall, mountain
น้ำฝน	64,977	52.3	206	1	5	334	7	1	44	-	-	Rain water
น้ำดื่มบรรจุขวด/ ตู้น้ำดื่มหยอดเหรียญ	33,058	26.6	373	64	1,765	3,794	25	-	85	-	-	Bottled water, water from vending machine
อื่น ๆ	38	-	1	-	-	-	-	-	-	-	-	Others
ไม่ทราบ	44	-	1	-	-	6	-	-	-	-	-	Unknown
น้ำใช้	124,131	100.0	729	81	2,109	4,899	58	2	165	-	-	Water supply
น้ำประปา	98,507	79.4	627	81	2,010	4,416	52	2	139	-	-	Tap water
น้ำประปาผ่านการบำบัด (ต้ม/กรอง)	452	0.4	1	-	2	49	-	-	-	-	-	Treated tap water (boiled/filtered)
น้ำบาดาล	15,583	12.6	33	-	89	152	2	-	15	-	-	Underground water
น้ำบ่อ	4,557	3.7	24	-	4	36	-	-	5	-	-	Well water
น้ำจากแม่น้ำลำธาร/คลอง/ น้ำตก/ภูเขา	588	0.5	1	-	1	27	-	-	-	-	-	River, stream, canal, waterfall, mountain
น้ำฝน	4,402	3.5	42	-	3	211	4	-	6	-	-	Rain water
อื่น ๆ	36	-	-	-	-	2	-	-	-	-	-	Others
ไม่ทราบ	5	-	-	-	-	5	-	-	-	-	-	Unknown

ตารางที่ 7 คริวเรือนส่วนบุคคล จำแนกตามแหล่งที่มาของน้ำดื่ม และน้ำใช้ส่วนใหญ่ ประเภทของที่อยู่อาศัย และเขตการปกครอง (ต่อ)

Table 7 Private households by major source of drinking water and water supply, type of living quarters and area (Contd.)

แหล่งที่มาของน้ำดื่ม น้ำใช้ และเขตการปกครอง	รวม Total		ประเภทของที่อยู่อาศัย Type of living quarters								Source of drinking water, water supply and area	
	ครัวเรือน Households	ร้อยละ Percent	บ้านเดี่ยว Detached house	ทาวน์เฮ้าส์/ บ้านแฝด/ ทาวน์โฮม Town house/ Duplex/ Town Home	คอนโด- มิเนียม/ แมนชั่น Condo- menium/ Mansion	แฟลต/ อพาร์ทเมนท์/ หอพัก Flat/ Apartment/ Hostel	ตึกแถว/ ห้องแถว/ เรือนแถว Row house/ Shop house/ Row room	ห้อง ภายในบ้าน Room in house	เรือ/ แพ/รถ Boat/ Raft/ Motor vehicle	อื่น ๆ ^{1/} Others ^{1/}		ไม่ทราบ Unknown
นอกเขตเทศบาล												Non-municipal area
น้ำดื่ม	113,740	100.0	378	5	51	1,086	17	4	56	-		Drinking water
น้ำประปา	8,808	7.7	24	1	2	69	-	-	1	-		Tap water
น้ำประปาผ่านการบำบัด (ต้ม/กรอง)	7,268	6.4	23	-	4	152	2	-	6	-		Treated tap water (boiled/filtered)
น้ำบาดาล	6,152	5.4	4	-	5	27	-	-	1	-		Underground water
น้ำบ่อ	3,354	2.9	6	-	-	47	-	-	1	-		Well water
น้ำจากแม่น้ำลำธาร/คลอง/ น้ำตก/ภูเขา	1,396	1.2	12	-	-	5	-	-	1	-		River, stream, canal, waterfall, mountain
น้ำฝน	74,230	65.3	12	-	-	5	-	-	1	-		Rain water
น้ำดื่มบรรจุขวด/ ตู้น้ำดื่มหยอดเหรียญ	12,363	10.9	56	2	36	358	10	-	18	-		Bottled water, water from vending machine
อื่น ๆ	150	0.1	-	-	-	-	-	-	-	-		Others
ไม่ทราบ	19	-	1	-	-	3	-	-	-	-		Unknown
น้ำใช้	113,740	100.0	378	5	51	1,086	17	4	56	-		Water supply
น้ำประปา	90,495	79.6	323	5	40	646	16	-	40	-		Tap water
น้ำประปาผ่านการบำบัด (ต้ม/กรอง)	463	0.4	1	-	-	21	-	-	-	-		Treated tap water (boiled/filtered)
น้ำบาดาล	14,098	12.4	19	-	2	100	-	1	7	-		Underground water
น้ำบ่อ	4,457	3.9	13	-	6	37	-	-	6	-		Well water
น้ำจากแม่น้ำลำธาร/คลอง/ น้ำตก/ภูเขา	281	0.2	1	-	-	5	-	2	1	-		River, stream, canal, waterfall, mountain
น้ำฝน	3,893	3.4	21	-	2	276	1	-	1	-		Rain water
อื่น ๆ	51	-	-	-	-	-	-	-	-	-		Others
ไม่ทราบ	3	-	-	-	-	3	-	-	-	-		Unknown

1/ รวมที่อยู่อาศัยในสำนักงาน

1/ Including room in office

ตารางที่ 8 ครั้วเรือนส่วนบุคคล จำแนกตามการเป็นเจ้าของเครื่องใช้ การมีอุปกรณ์เทคโนโลยี และเขตการปกครอง

Table 8 Private households by ownership of appliance, have technology and area

การเป็นเจ้าของเครื่องใช้ การมีอุปกรณ์เทคโนโลยี และเขตการปกครอง	ครั้วเรือน Household				ร้อยละการเป็นเจ้าของเครื่องใช้ Percent with ownership of appliance	Ownership of appliance, have technology and area
	รวม Total	ไม่มี None	มี With appliance	ไม่ทราบ Unknown		
ยอดรวม						Total
การเป็นเจ้าของเครื่องใช้						Ownership of appliance
โทรทัศน์	237,871	6,761	231,107	2	97.2	Television
เครื่องเล่น วีซีดี/ดีวีดี	237,871	68,568	169,300	4	71.2	VCD/DVD player
โทรศัพท์มือถือ	237,871	21,936	215,934	1	90.8	Mobile phone
คอมพิวเตอร์	237,871	197,115	40,749	7	17.1	Computer
ตู้เย็น/ตู้แช่	237,871	29,234	208,634	2	87.7	Fridge/Cold box
ไมโครเวฟ/เตาอบ	237,871	215,284	22,582	5	9.5	Microwave
เครื่องซักผ้า	237,871	121,934	115,935	2	48.7	Washing machine
เครื่องปรับอากาศ	237,871	222,634	15,232	5	6.4	Air conditioner
รถยนต์ส่วนบุคคล/รถปิกอัพ/รถตู้	237,871	174,750	63,118	4	26.5	Car/Pick-up truck/Van
รถจักรยานยนต์	237,871	32,206	205,664	1	86.5	Motorcycle
รถแทรกเตอร์ 4 ล้อ	237,871	230,358	7,507	6	3.2	4 wheels tractor
รถไถ 2 ล้อ	237,871	137,300	100,566	5	42.3	2 wheels tractor
การมีอุปกรณ์เทคโนโลยี	-	-	-	-	-	Have technology
เคเบิลทีวี	237,871	223,495	14,370	6	6	Cable TV
จานดาวเทียม	237,871	178,656	59,212	2	24.9	Satellite dish
อินเทอร์เน็ต	237,871	227,960	9,906	5	4.2	Internet

ตารางที่ 8 ครั้วเรือนส่วนบุคคล จำแนกตามการเป็นเจ้าของเครื่องใช้ การมีอุปกรณ์เทคโนโลยี และเขตการปกครอง (ต่อ)

Table 8 Private households by ownership of appliance, have technology and area (Contd.)

การเป็นเจ้าของเครื่องใช้ การมีอุปกรณ์เทคโนโลยี และเขตการปกครอง	ครั้วเรือน Household				ร้อยละการเป็นเจ้าของเครื่องใช้ Percent with ownership of appliance	Ownership of appliance, have technology and area
	รวม Total	ไม่มี None	มี With appliance	ไม่ทราบ Unknown		
ในเขตเทศบาล Municipal area						
การเป็นเจ้าของเครื่องใช้	-	-	-	-	-	Ownership of appliance
โทรทัศน์	124,131	3,183	120,945	2	97.4	Television
เครื่องเล่น วีซีดี/ดีวีดี	124,131	34,098	90,030	2	72.5	VCD/DVD player
โทรศัพท์มือถือ	124,131	9,744	114,386	1	92.2	Mobile phone
คอมพิวเตอร์	124,131	98,421	25,707	4	20.7	Computer
ตู้เย็น/ตู้แช่	124,131	13,818	110,312	1	88.9	Fridge/Cold box
ไมโครเวฟ/เตาอบ	124,131	109,108	15,020	3	12.1	Microwave
เครื่องซักผ้า	124,131	58,102	66,027	2	53.2	Washing machine
เครื่องปรับอากาศ	124,131	112,700	11,427	4	9.2	Air conditioner
รถยนต์ส่วนบุคคล/รถปิกอัพ/รถตู้	124,131	87,015	37,113	2	29.9	Car/Pick-up truck/Van
รถจักรยานยนต์	124,131	15,772	108,358	1	87.3	Motorcycle
รถแทรกเตอร์ 4 ล้อ	124,131	120,726	3,401	4	2.7	4 wheels tractor
รถไถ 2 ล้อ	124,131	78,259	45,871	1	37	2 wheels tractor
การมีอุปกรณ์เทคโนโลยี	-	-	-	-	-	Have technology
เคเบิลทีวี	124,131	113,150	10,980	1	8.8	Cable TV
จานดาวเทียม	124,131	91,795	32,335	1	26	Satellite dish
อินเทอร์เน็ต	124,131	116,355	7,772	4	6.3	Internet

ตารางที่ 8 ครั้วเรือนส่วนบุคคล จำแนกตามการเป็นเจ้าของเครื่องใช้ การมีอุปกรณ์เทคโนโลยี และเขตการปกครอง (ต่อ)

Table 8 Private households by ownership of appliance, have technology and area (Contd.)

การเป็นเจ้าของเครื่องใช้ การมีอุปกรณ์เทคโนโลยี และเขตการปกครอง	ครั้วเรือน Household				ร้อยละการเป็นเจ้าของเครื่องใช้ Percent with ownership of appliance	Ownership of appliance, have technology and area
	รวม Total	ไม่มี None	มี With appliance	ไม่ทราบ Unknown		
นอกเขตเทศบาล						Non-municipal area
การเป็นเจ้าของเครื่องใช้	-	-	-	-	-	Ownership of appliance
โทรทัศน์	113,740	3,578	110,162	-	96.9	Television
เครื่องเล่น วีซีดี/ดีวีดี	113,740	34,469	79,270	1	69.7	VCD/DVD player
โทรศัพท์มือถือ	113,740	12,193	101,548	-	89.3	Mobile phone
คอมพิวเตอร์	113,740	98,694	15,043	4	13.2	Computer
ตู้เย็น/ตู้แช่	113,740	15,417	98,322	1	86.4	Fridge/Cold box
ไมโครเวฟ/เตาอบ	113,740	106,176	7,562	2	6.6	Microwave
เครื่องซักผ้า	113,740	63,832	49,908	-	43.9	Washing machine
เครื่องปรับอากาศ	113,740	109,934	3,805	1	3.3	Air conditioner
รถยนต์ส่วนบุคคล/รถปิกอัพ/รถตู้	113,740	87,734	26,005	1	22.9	Car/Pick-up truck/Van
รถจักรยานยนต์	113,740	16,434	97,306	-	85.6	Motorcycle
รถแทรกเตอร์ 4 ล้อ	113,740	109,632	4,106	2	3.6	4 wheels tractor
รถไถ 2 ล้อ	113,740	59,042	54,695	4	48.1	2 wheels tractor
การมีอุปกรณ์เทคโนโลยี	-	-	-	-	-	Have technology
เคเบิลทีวี	113,740	110,345	3,390	5	3	Cable TV
จานดาวเทียม	113,740	86,862	26,877	1	23.6	Satellite dish
อินเทอร์เน็ต	113,740	111,605	2,134	1	1.9	Internet

ภาคผนวก

วิธีการประมาณผล

การประมาณผลเพื่อนำเสนอผลระดับอำเภอ ประกอบด้วย 2 ส่วน คือ ส่วนที่ 1 : ลักษณะทางประชากร และ ส่วนที่ 2 : ลักษณะการอยู่อาศัยของครัวเรือนส่วนบุคคล

กำหนดให้	$h = 1,2,3,4,5$	แทนภาค
	$i = 1,2,3,\dots,A_h$	แทนจังหวัด
	$j = 1,2,3,\dots,B_i$	แทนอำเภอ
	$k = 1,2$	แทนเขตการปกครอง
	$l = 1,2$	แทนเพศ

ส่วนที่ 1 : ลักษณะทางประชากร

การประมาณค่ายอดรวม

1.1 สูตรการคำนวณค่าประมาณยอดรวมของลักษณะที่ต้องการศึกษา Y ของประชากรสำหรับเพศ l เขตการปกครอง k อำเภอ j จังหวัด i ภาค h คือ

$$\hat{Y}_{1hijkl} = \frac{y_{1hijkl}}{x_{1hijkl}} X_{1hijkl} = r_{1hijkl} X_{1hijkl} \quad \dots\dots\dots (1)$$

โดยที่ y_{1hijkl} คือ ค่าของลักษณะที่ต้องการศึกษา Y ของประชากรที่แจงนับได้ทั้งสิ้น สำหรับเพศ l เขตการปกครอง k อำเภอ j จังหวัด i ภาค h

x_{1hijkl} คือ จำนวนคน (ประชากร) ที่แจงนับได้ทั้งสิ้น สำหรับเพศ l เขตการปกครอง k อำเภอ j จังหวัด i ภาค h

X_{1hijkl} คือ จำนวนคน (ประชากร) ทั้งสิ้นที่ได้จากการนับจด สำหรับเพศ l เขตการปกครอง k อำเภอ j จังหวัด i ภาค h

r_{1hijkl} คือ อัตราส่วนของค่าของลักษณะที่ต้องการศึกษา Y ของประชากรที่แจงนับได้ทั้งสิ้น กับจำนวนคน (ประชากร) ที่แจงนับได้ทั้งสิ้น สำหรับเพศ l เขตการปกครอง k อำเภอ j จังหวัด i ภาค h ซึ่ง

$$r_{1hijkl} = \frac{y_{1hijkl}}{x_{1hijkl}} \quad \dots\dots\dots (2)$$

1.2 สูตรการคำนวณค่าประมาณยอดรวมของลักษณะที่ต้องการศึกษา Y ของประชากร สำหรับเขตการปกครอง k อำเภอ j จังหวัด i ภาค h คือ

$$\hat{Y}_{1hijk} = \sum_{l=1}^2 \hat{Y}_{1hijkl} \quad \dots\dots\dots (3)$$

1.3 สูตรการคำนวณค่าประมาณยอดรวมของลักษณะที่ต้องการศึกษา Y ของประชากร สำหรับเขต l อำเภอ j จังหวัด i ภาค h คือ

$$\hat{Y}_{1hijl} = \sum_{k=1}^2 \hat{Y}_{1hijkl} \quad \dots\dots\dots (4)$$

1.4 สูตรการคำนวณค่าประมาณยอดรวมของลักษณะที่ต้องการศึกษา Y ของประชากร สำหรับอำเภอ j จังหวัด i ภาค h คือ

$$\hat{Y}_{1hij} = \sum_{k=1}^2 \hat{Y}_{1hijk} = \sum_{l=1}^2 \hat{Y}_{1hijl} \quad \dots\dots\dots (5)$$

1.5 สูตรการคำนวณค่าประมาณยอดรวมของลักษณะที่ต้องการศึกษา Y ของประชากร สำหรับเขต l เขตการปกครอง k จังหวัด i ภาค h คือ

$$\hat{Y}_{1hikl} = \sum_{j=1}^{B_i} \hat{Y}_{1hijkl} \quad \dots\dots\dots (6)$$

1.6 สูตรการคำนวณค่าประมาณยอดรวมของลักษณะที่ต้องการศึกษา Y ของประชากร สำหรับเขตการปกครอง k จังหวัด i ภาค h คือ

$$\hat{Y}_{1hik} = \sum_{j=1}^{B_i} \hat{Y}_{1hijk} = \sum_{l=1}^2 \hat{Y}_{1hikl} \quad \dots\dots\dots (7)$$

1.7 สูตรการคำนวณค่าประมาณยอดรวมของลักษณะที่ต้องการศึกษา Y ของประชากร สำหรับเขต l จังหวัด i ภาค h คือ

$$\hat{Y}_{1hil} = \sum_{j=1}^{B_i} \hat{Y}_{1hijl} = \sum_{k=1}^2 \hat{Y}_{1hikl} \quad \dots\dots\dots (8)$$

1.8 สูตรการคำนวณค่าประมาณยอดรวมของลักษณะที่ต้องการศึกษา Y ของประชากร สำหรับจังหวัด i ภาค h คือ

$$\hat{Y}_{1hi} = \sum_{j=1}^{B_i} \hat{Y}_{1hij} = \sum_{k=1}^2 \hat{Y}_{1hik} = \sum_{l=1}^2 \hat{Y}_{1hil} \quad \dots\dots\dots (9)$$

1.9 สูตรการคำนวณค่าประมาณยอดรวมของลักษณะที่ต้องการศึกษา Y ของประชากร สำหรับเพศ l เขตการปกครอง k ภาค h คือ

$$\hat{Y}_{1hkl} = \sum_{i=1}^{A_h} \hat{Y}_{1hikl} \quad \dots\dots\dots (10)$$

1.10 สูตรการคำนวณค่าประมาณยอดรวมของลักษณะที่ต้องการศึกษา Y ของประชากร สำหรับเขตการปกครอง k ภาค h คือ

$$\hat{Y}_{1hk} = \sum_{i=1}^{A_h} \hat{Y}_{1hik} = \sum_{l=1}^2 \hat{Y}_{1hkl} \quad \dots\dots\dots (11)$$

1.11 สูตรการคำนวณค่าประมาณยอดรวมของลักษณะที่ต้องการศึกษา Y ของประชากร สำหรับเพศ l ภาค h คือ

$$\hat{Y}_{1hl} = \sum_{i=1}^{A_h} \hat{Y}_{1hil} = \sum_{k=1}^2 \hat{Y}_{1hkl} \quad \dots\dots\dots (12)$$

1.12 สูตรการคำนวณค่าประมาณยอดรวมของลักษณะที่ต้องการศึกษา Y ของประชากร สำหรับภาค h คือ

$$\hat{Y}_{1h} = \sum_{i=1}^{A_h} \hat{Y}_{1hi} = \sum_{k=1}^2 \hat{Y}_{1hk} = \sum_{l=1}^2 \hat{Y}_{1hl} \quad \dots\dots\dots (13)$$

1.13 สูตรการคำนวณค่าประมาณยอดรวมของลักษณะที่ต้องการศึกษา Y ของประชากร สำหรับเขตการปกครอง k ทวีราชอาณาจักร คือ

$$\hat{Y}_{1k} = \sum_{h=1}^5 \hat{Y}_{1hk} \quad \dots\dots\dots (14)$$

1.14 สูตรการคำนวณค่าประมาณยอดรวมของลักษณะที่ต้องการศึกษา Y ของประชากร สำหรับเพศ l ทวีราชอาณาจักร คือ

$$\hat{Y}_{1l} = \sum_{h=1}^5 \hat{Y}_{1hl} \quad \dots\dots\dots (15)$$

1.15 สูตรการคำนวณค่าประมาณยอดรวมของลักษณะที่ต้องการศึกษา Y ของประชากร สำหรับทวีราชอาณาจักร คือ

$$\hat{Y}_1 = \sum_{h=1}^5 \hat{Y}_{1h} = \sum_{k=1}^2 \hat{Y}_{1k} = \sum_{l=1}^2 \hat{Y}_{1l} \quad \dots\dots\dots (16)$$

ส่วนที่ 2 : ลักษณะการอยู่อาศัยของครัวเรือนส่วนบุคคล

การประมาณค่ายอดรวม

2.1 สูตรการคำนวณค่าประมาณยอดรวมของลักษณะที่ต้องการศึกษา Y ของครัวเรือนส่วนบุคคล สำหรับเขตการปกครอง k อำเภอ j จังหวัด i ภาค h คือ

$$\hat{Y}_{21hijk} = \frac{y_{21hijk}}{n_{1hijk}} N_{1hijk} = r_{21hijk} N_{1hijk} \quad \dots\dots\dots (17)$$

โดยที่ y_{21hijk} คือ ค่าของลักษณะที่ต้องการศึกษา Y ของครัวเรือนส่วนบุคคลที่แจงนับได้ทั้งสิ้น สำหรับเขตการปกครอง k อำเภอ j จังหวัด i ภาค h

n_{1hijk} คือ จำนวนครัวเรือนส่วนบุคคลที่แจงนับได้ทั้งสิ้น สำหรับเขตการปกครอง k อำเภอ j จังหวัด i ภาค h

N_{1hijk} คือ จำนวนครัวเรือนส่วนบุคคลทั้งสิ้นที่ได้จากการนับจุด สำหรับเขตการปกครอง k อำเภอ j จังหวัด i ภาค h

r_{21hijk} คือ อัตราส่วนของค่าของลักษณะที่ต้องการศึกษา Y ของครัวเรือนส่วนบุคคลที่แจงนับได้ทั้งสิ้น กับจำนวนครัวเรือนส่วนบุคคลที่แจงนับได้ทั้งสิ้น สำหรับเขตการปกครอง k อำเภอ j จังหวัด i ภาค h ซึ่ง

$$r_{21hijk} = \frac{y_{21hijk}}{n_{1hijk}} \quad \dots\dots\dots (18)$$

2.2 สูตรการคำนวณค่าประมาณยอดรวมของลักษณะที่ต้องการศึกษา Y ของครัวเรือนส่วนบุคคล สำหรับอำเภอ j จังหวัด i ภาค h คือ

$$\hat{Y}_{21hij} = \sum_{k=1}^2 \hat{Y}_{21hijk} \quad \dots\dots\dots (19)$$

2.3 สูตรการคำนวณค่าประมาณยอดรวมของลักษณะที่ต้องการศึกษา Y ของครัวเรือนส่วนบุคคล สำหรับเขตการปกครอง k จังหวัด i ภาค h คือ

$$\hat{Y}_{21hik} = \sum_{j=1}^{B_i} \hat{Y}_{21hijk} \quad \dots\dots\dots (20)$$

2.4 สูตรการคำนวณค่าประมาณยอดรวมของลักษณะที่ต้องการศึกษา Y ของครัวเรือนส่วนบุคคล สำหรับจังหวัด i ภาค h คือ

$$\hat{Y}_{21hi} = \sum_{j=1}^{B_i} \hat{Y}_{21hij} = \sum_{k=1}^2 \hat{Y}_{21hik} \quad \text{..... (21)}$$

2.5 สูตรการคำนวณค่าประมาณยอดรวมของลักษณะที่ต้องการศึกษา Y ของครัวเรือนส่วนบุคคล สำหรับเขตการปกครอง k ภาค h คือ

$$\hat{Y}_{21hk} = \sum_{i=1}^{A_h} \hat{Y}_{21hik} \quad \text{..... (22)}$$

2.6 สูตรการคำนวณค่าประมาณยอดรวมของลักษณะที่ต้องการศึกษา Y ของครัวเรือนส่วนบุคคล สำหรับภาค h คือ

$$\hat{Y}_{21h} = \sum_{i=1}^{A_h} \hat{Y}_{21hi} = \sum_{k=1}^2 \hat{Y}_{21hk} \quad \text{..... (23)}$$

2.7 สูตรการคำนวณค่าประมาณยอดรวมของลักษณะที่ต้องการศึกษา Y ของครัวเรือนส่วนบุคคล สำหรับเขตการปกครอง k ทัวราชอาณาจักร คือ

$$\hat{Y}_{21k} = \sum_{h=1}^5 \hat{Y}_{21hk} \quad \text{..... (24)}$$

2.8 สูตรการคำนวณค่าประมาณยอดรวมของลักษณะที่ต้องการศึกษา Y ของครัวเรือนส่วนบุคคล สำหรับทัวราชอาณาจักร คือ

$$\hat{Y}_{21} = \sum_{h=1}^5 \hat{Y}_{21h} = \sum_{k=1}^2 \hat{Y}_{21k} \quad \text{..... (25)}$$

ตอนที่ 2 ลักษณะทางประชากร							
ถามทุกคน							
ลำดับที่	ชื่อตัวและชื่อสกุล	ความเกี่ยวพันกับหัวหน้าครัวเรือน	เพศ	อายุ	เดือนและปีเกิด		ศาสนา
(มีชื่อในทะเบียนบ้านหรือไม่ก็ได้)	บันทึก ยศ คำนำหน้าชื่อ ชื่อตัวและชื่อสกุล (เรียงตามลำดับ) ดังนี้	".....(ชื่อ)..... เป็นอะไร กับหัวหน้าครัวเรือน"		".....(ชื่อ)..... อายุเท่าใด"	".....(ชื่อ)..... เกิดเดือน และปีอะไร"		".....(ชื่อ)..... นับถือ ศาสนาอะไร"
	หัวหน้าครัวเรือน ภรรยาหรือสามี บุตรที่ยังไม่ได้สมรส (เรียงตามลำดับอายุมากไปน้อย) บุตรที่สมรสแล้วและคู่สมรส บุตรของบุตร พ่อ แม่ พ่อตา แม่ยาย ปู่ ย่า ตา ยาย ญาติอื่น ๆ ผู้อาศัย/คนรับใช้/คนงาน	บันทึกรหัส สมาชิกในครัวเรือนส่วนบุคคล หัวหน้าครัวเรือน..... 1 ภรรยาหรือสามี..... 2 บุตร (รวมบุตรเลี้ยงและบุตรบุญธรรม) - ยังไม่ได้สมรส..... 3 - สมรสแล้ว..... 4 บุตรชาย บุตรสะใภ้..... 5 บุตรของบุตร..... 6 พ่อ แม่ พ่อตา แม่ยาย ปู่ ย่า ตา ยาย ญาติอื่น ๆ..... 7 ผู้อาศัย/คนรับใช้/คนงาน..... 8 สมาชิกในครัวเรือนกลุ่มบุคคล คนงาน..... 8 พระสงฆ์/เณร..... 9 อื่น ๆ..... 0	บันทึกรหัส ชาย..... 1 หญิง..... 2	บันทึก อายุเต็มปีบริบูรณ์ ถึงวันคล้ายวันเกิด ครั้งสุดท้ายก่อนวันที่ 1 ก.ค. 2553 ถ้าอายุไม่ถึง 1 ปี บันทึก "0" ชิดขวา	บันทึกรหัส - ให้บันทึกรหัส เดือนและปีเกิด เช่น ถ้าเกิดเดือนมิถุนายน พ.ศ. 2525 ให้บันทึก เดือน "6" ปี (พ.ศ.) "525" (ให้บันทึกตัวเลข 3 หลักหลัง) - ถ้าไม่ทราบ เดือนปีเกิด "ไม่ต้องบันทึก"	บันทึกรหัส พุทธ..... 1 อิสลาม..... 2 คริสต์..... 3 ฮินดู..... 4 ซุนนี..... 5 ซิกข์..... 6 อื่น ๆ..... 7 ไม่มีศาสนา..... 8	
F1	F2	F3	F4	F5	F6	F7	F8
						2	
						2	
						2	
						2	
						2	
						2	

F9		F10	F11		F12		F13												
ถ้ามีสัญชาติ ให้บันทึก "สัญชาติ" เช่น สัญชาติ ไทย รหัส <table border="1" style="display: inline-table;"><tr><td>7</td><td>6</td><td>4</td></tr></table> สัญชาติ จีน รหัส <table border="1" style="display: inline-table;"><tr><td>1</td><td>5</td><td>6</td></tr></table> สัญชาติ พม่า รหัส <table border="1" style="display: inline-table;"><tr><td>1</td><td>0</td><td>4</td></tr></table> ถ้าไม่มีสัญชาติ ให้บันทึก "ไม่มีสัญชาติ" รหัส <table border="1" style="display: inline-table;"><tr><td>9</td><td>9</td><td>8</td></tr></table> (พนักงานแรงงาน เป็นผู้บันทึก รหัส)		7	6	4	1	5	6	1	0	4	9	9	8	การมีชื่อ ในทะเบียนบ้าน ".....(ชื่อ)....." มีชื่อในทะเบียนบ้านนี้ หรือไม่ บันทึก รหัส มีอยู่ที่บ้านนี้..... 1 มีอยู่ที่อื่น - จังหวัดนี้..... 2 - จังหวัดอื่น..... 3 ไม่มีในประเทศไทย แต่มีในประเทศอื่น..... 4 ไม่มีที่ได้เลย..... 5	ระดับ ไม่เรียน/ไม่เคยเรียน/ไม่เคยจบชั้นใด..... 0 เรียน/จบในระดับ - ก่อนประถมศึกษา..... 1 - ประถมศึกษา..... 2 - มัธยมศึกษาตอนต้น..... 3 - มัธยมศึกษาตอนปลาย..... 4 - ปวช./ปคต.ต้น..... 5 - ประกาศนียบัตรสูงกว่ามัธยมศึกษาตอนปลาย..... 6 - อนุปริญญา..... 7 - ปวส./ปวท./ปคต.สูง..... 8 - ปริญญาตรี..... 9 - ประกาศนียบัตรสูงกว่าปริญญาตรี..... 10 - ปริญญาโท..... 11 - ประกาศนียบัตรสูงกว่าปริญญาโท..... 12 - ปริญญาเอก..... 13 - ประกาศนียบัตรสูงกว่าปริญญาเอก/ แพทย์เฉพาะทาง..... 14 - การศึกษาออกโรงเรียน (กศน.)..... 15 - การศึกษาโรงเรียนนานาชาติ..... 16	ระดับ บันทึก รหัส - พุทธศึกษา พระปริยัติธรรม..... 17 - แผนกธรรม (นักธรรมตรี-โท-เอก)..... 18 - แผนกบาลี (บาลีประโยค, เปรียญธรรมประโยค)..... 19 - ปอเนาะ..... 19 - การศึกษาอื่น ๆ (หลักสูตรวิชาชีพระยะสั้น...)..... 20	ระดับ บันทึก รหัส - ถ้ากำลังเรียน/เคยเรียน/เรียนจบแล้ว ให้บันทึก ระดับ = รหัส 1 - 20 ชั้นปี = ชั้นปี/เกรด/ระดับ กศน. (ถ้าเรียนนักธรรมตรี-โท-เอก บันทึกชั้นปี 1-2-3) - ถ้ากำลังเรียน/เคยเรียน/เรียนจบแล้ว แต่ไม่ทราบระดับ/ชั้นปี ให้บันทึก ระดับ/ชั้นปี = 98 - ถ้าไม่เรียน/ไม่เคยเรียน/ไม่เคยจบชั้นใดเลย ให้บันทึก ระดับและชั้นปี = 0 ชิดขวา	ระดับ บันทึก รหัส - ถ้ากำลังเรียน/เคยเรียน/เรียนจบแล้ว ให้บันทึก ระดับ/ชั้นปี = 98 - ถ้าไม่เรียน/ไม่เคยเรียน/ไม่เคยจบชั้นใดเลย ให้บันทึก ระดับและชั้นปี = 0 ชิดขวา	ถ้าเรียน • ในประเทศไทย ให้บันทึก ชื่อจังหวัดที่เรียน • ต่างประเทศ ให้บันทึก รหัส "78" (พนักงานแรงงาน เป็นผู้บันทึก รหัส)
7	6	4																	
1	5	6																	
1	0	4																	
9	9	8																	
การศึกษ (นับถึงวันที่ 1 ก.ค. 2553) ระดับ บันทึก รหัส ระดับ บันทึก รหัส วุฒิ บันทึก รหัส ชั้นที่กำลังเรียน ".....(ชื่อ).....กำลังเรียนหรือไม่" ระดับ ชั้นปี/เกรด/ระดับที่เรียน กศน. ชั้นสูงสุดที่เรียนจบ ".....(ชื่อ).....จบการศึกษาสูงสุดชั้นใด" ระดับ ชั้นปี/เกรด/ระดับที่เรียน กศน.		วุฒิ บันทึก รหัส - พุทธศึกษา พระปริยัติธรรม..... 17 - แผนกธรรม (นักธรรมตรี-โท-เอก)..... 18 - แผนกบาลี (บาลีประโยค, เปรียญธรรมประโยค)..... 19 - ปอเนาะ..... 19 - การศึกษาอื่น ๆ (หลักสูตรวิชาชีพระยะสั้น...)..... 20	วุฒิ บันทึก รหัส - ถ้ากำลังเรียน/เคยเรียน/เรียนจบแล้ว ให้บันทึก ระดับ = รหัส 1 - 20 ชั้นปี = ชั้นปี/เกรด/ระดับ กศน. (ถ้าเรียนนักธรรมตรี-โท-เอก บันทึกชั้นปี 1-2-3) - ถ้ากำลังเรียน/เคยเรียน/เรียนจบแล้ว แต่ไม่ทราบระดับ/ชั้นปี ให้บันทึก ระดับ/ชั้นปี = 98 - ถ้าไม่เรียน/ไม่เคยเรียน/ไม่เคยจบชั้นใดเลย ให้บันทึก ระดับและชั้นปี = 0 ชิดขวา	วุฒิ บันทึก รหัส - ถ้ากำลังเรียน/เคยเรียน/เรียนจบแล้ว ให้บันทึก ระดับ/ชั้นปี = 98 - ถ้าไม่เรียน/ไม่เคยเรียน/ไม่เคยจบชั้นใดเลย ให้บันทึก ระดับและชั้นปี = 0 ชิดขวา	ถ้าเรียน • ในประเทศไทย ให้บันทึก ชื่อจังหวัดที่เรียน • ต่างประเทศ ให้บันทึก รหัส "78" (พนักงานแรงงาน เป็นผู้บันทึก รหัส)														

<table border="1" style="width: 100px; height: 20px;"></table>	<table border="1" style="width: 100px; height: 20px;"></table>	<table border="1" style="width: 100px; height: 20px;"></table>	<table border="1" style="width: 100px; height: 20px;"></table>	<table border="1" style="width: 100px; height: 20px;"></table>	<table border="1" style="width: 100px; height: 20px;"></table>	<table border="1" style="width: 100px; height: 20px;"></table>
<table border="1" style="width: 100px; height: 20px;"></table>	<table border="1" style="width: 100px; height: 20px;"></table>	<table border="1" style="width: 100px; height: 20px;"></table>	<table border="1" style="width: 100px; height: 20px;"></table>	<table border="1" style="width: 100px; height: 20px;"></table>	<table border="1" style="width: 100px; height: 20px;"></table>	<table border="1" style="width: 100px; height: 20px;"></table>
<table border="1" style="width: 100px; height: 20px;"></table>	<table border="1" style="width: 100px; height: 20px;"></table>	<table border="1" style="width: 100px; height: 20px;"></table>	<table border="1" style="width: 100px; height: 20px;"></table>	<table border="1" style="width: 100px; height: 20px;"></table>	<table border="1" style="width: 100px; height: 20px;"></table>	<table border="1" style="width: 100px; height: 20px;"></table>
<table border="1" style="width: 100px; height: 20px;"></table>	<table border="1" style="width: 100px; height: 20px;"></table>	<table border="1" style="width: 100px; height: 20px;"></table>	<table border="1" style="width: 100px; height: 20px;"></table>	<table border="1" style="width: 100px; height: 20px;"></table>	<table border="1" style="width: 100px; height: 20px;"></table>	<table border="1" style="width: 100px; height: 20px;"></table>
<table border="1" style="width: 100px; height: 20px;"></table>	<table border="1" style="width: 100px; height: 20px;"></table>	<table border="1" style="width: 100px; height: 20px;"></table>	<table border="1" style="width: 100px; height: 20px;"></table>	<table border="1" style="width: 100px; height: 20px;"></table>	<table border="1" style="width: 100px; height: 20px;"></table>	<table border="1" style="width: 100px; height: 20px;"></table>
<table border="1" style="width: 100px; height: 20px;"></table>	<table border="1" style="width: 100px; height: 20px;"></table>	<table border="1" style="width: 100px; height: 20px;"></table>	<table border="1" style="width: 100px; height: 20px;"></table>	<table border="1" style="width: 100px; height: 20px;"></table>	<table border="1" style="width: 100px; height: 20px;"></table>	<table border="1" style="width: 100px; height: 20px;"></table>
<table border="1" style="width: 100px; height: 20px;"></table>	<table border="1" style="width: 100px; height: 20px;"></table>	<table border="1" style="width: 100px; height: 20px;"></table>	<table border="1" style="width: 100px; height: 20px;"></table>	<table border="1" style="width: 100px; height: 20px;"></table>	<table border="1" style="width: 100px; height: 20px;"></table>	<table border="1" style="width: 100px; height: 20px;"></table>
<table border="1" style="width: 100px; height: 20px;"></table>	<table border="1" style="width: 100px; height: 20px;"></table>	<table border="1" style="width: 100px; height: 20px;"></table>	<table border="1" style="width: 100px; height: 20px;"></table>	<table border="1" style="width: 100px; height: 20px;"></table>	<table border="1" style="width: 100px; height: 20px;"></table>	<table border="1" style="width: 100px; height: 20px;"></table>
<table border="1" style="width: 100px; height: 20px;"></table>	<table border="1" style="width: 100px; height: 20px;"></table>	<table border="1" style="width: 100px; height: 20px;"></table>	<table border="1" style="width: 100px; height: 20px;"></table>	<table border="1" style="width: 100px; height: 20px;"></table>	<table border="1" style="width: 100px; height: 20px;"></table>	<table border="1" style="width: 100px; height: 20px;"></table>

0 0 0 4		ตอนที่ 2 ลักษณะทางประชากร (ต่อ)					
ถามอายุตั้งแต่ 10 ปีขึ้นไป		ถามอายุตั้งแต่ 13 ปีขึ้นไป					
การอ่านออกและเขียนได้		ถามเฉพาะเพศหญิง			สถานภาพสมรส		
".....(ชื่อ)..... อ่านออกและเขียนหนังสือภาษาไทย และภาษาอื่นได้หรือไม่"		".....(ชื่อ)..... มีบุตรที่ให้กำเนิดเอง และมีชีวิตอยู่ขณะคลอด หรือไม่"			".....(ชื่อ)..... เป็นโสด สมรส หม้าย หย่า หรือแยกกันอยู่"		
ภาษาไทย	ภาษาอื่น	บันทึกรหัส	บุตรที่มีชีวิตอยู่	บุตรที่เสียชีวิตแล้ว	บันทึกรหัส		
บันทึกรหัส ได้..... 1 ไม่ได้..... 0	- ได้ ให้ระบุภาษา • ถ้าได้มากกว่า 1 ภาษา ให้ระบุ ภาษาที่อ่านออก และเขียนได้มากที่สุด - ไม่ได้ ให้บันทึก รหัส "0" ขีดขวา (พนักงานแรงงาน เป็นผู้บันทึก รหัส)	มี..... 1 (ตามต่อไป) ไม่มี..... 0 (เข้าไปถาม F18)			โสด..... 1 สมรส/อยู่กินฉันท์สามีภรรยา..... 2 หม้าย..... 3 หย่า..... 4 แยกกันอยู่..... 5 เคยสมรส แต่ไม่ทราบสถานภาพ..... 6		
		← ถ้าไม่มี ให้บันทึก "0" ขีดขวา →					
		อยู่ในครัวเรือนนี้		อยู่ที่อื่น			
F14		F15		F16		F17	
F18		F16		F17		F18	

□	□ □	□	□ □	□ □	□ □	□ □	□
□	□ □	□	□ □	□ □	□ □	□ □	□
□	□ □	□	□ □	□ □	□ □	□ □	□
□	□ □	□	□ □	□ □	□ □	□ □	□
□	□ □	□	□ □	□ □	□ □	□ □	□
□	□ □	□	□ □	□ □	□ □	□ □	□
57	58	60	61	63	65	67	

0 0 0 5		ตอนที่ 2 ลักษณะทางประชากร (ต่อ)				
ถามอายุตั้งแต่ 15 ปีขึ้นไป				ถามทุกคน		
อาชีพหลักในรอบปีที่แล้ว (1 ก.ค. 2552 - 30 มิ.ย. 2553)		ถามเฉพาะผู้บันทึกอาชีพใน F19			สถานที่เกิด	
"ในรอบปีที่แล้ว.....(ชื่อ).....ทำงานหรือไม่"		ประเภทกิจการ/ลักษณะกิจกรรม ของสถานที่ทำงาน	สถานภาพ การทำงาน	"ปัจจุบัน สถานที่ทำงานของ(ชื่อ).....อยู่ที่ไหน"	".....(ชื่อ)..... เกิดที่จังหวัด/ประเทศใด"	
- ถ้าไม่ทำงาน ให้บันทึก "ไม่ทำ" (ข้ามไปถาม F23)		"สถานที่ทำงานที่.....(ชื่อ).....ทำอยู่ เป็นกิจการอะไร"	".....(ชื่อ)..... ทำงานในฐานะอะไร"	"ปัจจุบัน สถานที่ทำงานของ(ชื่อ).....อยู่ที่ไหน"	".....(ชื่อ)..... เกิดที่จังหวัด/ประเทศใด"	
- ถ้าทำงาน ให้บันทึก "หน้าที่ที่รับผิดชอบ..... และ ตำแหน่ง (ถ้ามี)....." (ถ้าทำงานหลายอย่าง ให้บันทึก งานที่ใช้เวลาทำมากที่สุด)		บันทึก ประเภทกิจการ/ลักษณะกิจกรรม อย่างละเอียด	บันทึกรหัส นายจ้าง..... 1 ผู้ประกอบธุรกิจส่วนตัว โดยไม่มีลูกจ้าง..... 2 ผู้ช่วยธุรกิจในครัวเรือน โดยไม่ได้รับค่าจ้าง... 3 ลูกจ้างรัฐบาล..... 4 ลูกจ้างรัฐวิสาหกิจ..... 5 ลูกจ้างเอกชน..... 6 สมาชิกของ การรวมกลุ่ม..... 7	- ถ้าทำงาน ให้บันทึก ชื่อจังหวัดที่ทำงาน • ในประเทศไทย ให้บันทึก ชื่อจังหวัดที่ทำงาน • ต่างประเทศ ให้บันทึก รหัส "78" - ถ้าปัจจุบันไม่ทำงาน ให้บันทึก รหัส "98"	ถ้าเกิด • ในประเทศไทย ให้บันทึก ชื่อจังหวัดที่เกิด • ต่างประเทศ ให้บันทึก ชื่อประเทศที่เกิด	
เช่น ควบคุมระบบคลังสินค้า (ผู้จัดการ) บรรจุก๊าซไฟลวงลง เจ้าของกิจการร้านตัดเย็บเสื้อผ้า/ช่างตัดเย็บเสื้อผ้า ครูสอนระดับประถมศึกษา สัตวแพทย์ ช่างรถแท็กซี่/ช่างรถตามบ้าน ลงรายการบัญชี วิศวกรไฟฟ้า ทำนข้าวเพื่อขาย รับจ้างล้างจาน ขายข้าวแกง (บันทึกรหัสในสำนักงาน)		เช่น โรงงานผลิตน้ำอัดลม โรงงานผลิตสายไฟ ร้านตัดเย็บเสื้อผ้า โรงเรียนระดับมัธยมศึกษา โรงพยาบาลสัตว์ การซ่อมรถแท็กซี่/บริการซ่อมรถส่วนตัว บริษัทรับทำบัญชี/ร้านขายปลีกอุปกรณ์ก่อสร้าง การไฟฟ้าฝ่ายผลิต การปลูกข้าว ร้านขายก๋วยเตี๋ยว รถเข็นขายข้าวแกง (บันทึกรหัสในสำนักงาน)	(พนักงานแฉงนับ เป็นผู้บันทึกรหัส)	(พนักงานแฉงนับเป็นผู้บันทึกรหัส) จังหวัด ประเทศ		
F19		F20	F21	F22	F23	
[] [] [] [] []		[] [] [] [] []	[]	[] [] [] [] []	[] [] [] [] []	
[] [] [] [] []		[] [] [] [] []	[]	[] [] [] [] []	[] [] [] [] []	
[] [] [] [] []		[] [] [] [] []	[]	[] [] [] [] []	[] [] [] [] []	
[] [] [] [] []		[] [] [] [] []	[]	[] [] [] [] []	[] [] [] [] []	
[] [] [] [] []		[] [] [] [] []	[]	[] [] [] [] []	[] [] [] [] []	
[] [] [] [] []		[] [] [] [] []	[]	[] [] [] [] []	[] [] [] [] []	
[] [] [] [] []		[] [] [] [] []	[]	[] [] [] [] []	[] [] [] [] []	
[] [] [] [] []		[] [] [] [] []	[]	[] [] [] [] []	[] [] [] [] []	
68		72	76	77	79	81



ตอนที่ 2 ลักษณะทางประชากร (ต่อ)

ถามทุกคน										
ระยะเวลา การอยู่อาศัย ในเทศบาล/อบต.นี้ ".....(ชื่อ)..... อยู่ในเทศบาล/อบต.นี้ ติดต่อกันมากี่ปีแล้ว"	ลักษณะการย้ายถิ่น				ความพิการ ที่เห็นเด่นชัด ".....(ชื่อ)..... มีลักษณะความพิการ ดังต่อไปนี้หรือไม่"	ผู้ให้ข้อมูล				
	ถามเฉพาะผู้ที่บันทึกรหัส "0 - 5" ใน F24			ถามเฉพาะ ผู้ย้ายถิ่น ภายใน ประเทศไทย				เหตุผล ในการย้ายถิ่น	บันทึกรหัส	
	สถานที่อยู่สุดท้ายก่อนย้ายมาอยู่เทศบาล/อบต.นี้ ".....(ชื่อ).....อยู่ที่ไหนก่อนย้ายมาอยู่เทศบาล/อบต.นี้" (ตอบได้เพียง 1 คำตอบ)									
	ถ้าย้าย ภายในจังหวัด	ถ้าย้าย มาจากจังหวัดอื่น	ถ้าย้าย มาจากต่างประเทศ							
บันทึกรหัส	- ภายในอำเภอเดิม	ให้บันทึก ชื่อจังหวัด	ให้บันทึก ชื่อประเทศ	บันทึกรหัส	บันทึกรหัส	- ไม่มี..... 0	เจ้าตัวตนเอง..... 1			
ไม่ถึง 1 ปี..... 0	ให้บันทึก ชื่ออำเภอเดิม		(ข้ามไปถาม F27)	เทศบาล..... 1	เทศบาล..... 1	มี	คนอื่นตอบ			
1 ปี..... 1				อบต. 2	อบต. 2	- ตามอดทั้ง 2 ข้าง..... 1	- คนในครัวเรือน..... 2			
2 ปี..... 2	- ย้ายต่างอำเภอ					- พุดไม่ได้/เป็นไป/ พุดไม่รู้เรื่อง..... 2	- คนนอกครัวเรือน... 3			
3 ปี..... 3	ให้บันทึก ชื่ออำเภอสุดท้าย ก่อนย้ายมา					เพื่อการศึกษา..... 3				
4 ปี..... 4						ติดตามบุคคล ในครัวเรือน..... 4				
ไม่ทราบเวลา						กลับภูมิลำเนา..... 5				
แต่น้อยกว่า 5 ปี..... 5						ย้ายที่อยู่อาศัย..... 6				
อยู่ตั้งแต่ 5 ปีขึ้นไป						ย้ายเข้าครัวเรือน				
หรืออยู่ที่นั่นตั้งแต่เกิด... 6						สถาบัน..... 7				
(ถ้าบันทึกรหัส 6 ข้ามไปถาม F28)						อื่น ๆ..... 8				
	(พนักงานแจนนับเป็นผู้บันทึกรหัส)					- พัฒนาการทางสมองช้า/ ปัญญาอ่อน..... 6				
	อำเภอ	จังหวัด	ประเทศ			- พิการมากกว่า 1 ลักษณะ จากรหัส 1 - 6..... 7				
F24	F25			F26	F27	F28	F29			

<input type="checkbox"/>	<input type="checkbox"/>	<input type="checkbox"/>	<input type="checkbox"/>	<input type="checkbox"/>	<input type="checkbox"/>	<input type="checkbox"/>	<input type="checkbox"/>
<input type="checkbox"/>	<input type="checkbox"/>	<input type="checkbox"/>	<input type="checkbox"/>	<input type="checkbox"/>	<input type="checkbox"/>	<input type="checkbox"/>	<input type="checkbox"/>
<input type="checkbox"/>	<input type="checkbox"/>	<input type="checkbox"/>	<input type="checkbox"/>	<input type="checkbox"/>	<input type="checkbox"/>	<input type="checkbox"/>	<input type="checkbox"/>
<input type="checkbox"/>	<input type="checkbox"/>	<input type="checkbox"/>	<input type="checkbox"/>	<input type="checkbox"/>	<input type="checkbox"/>	<input type="checkbox"/>	<input type="checkbox"/>
<input type="checkbox"/>	<input type="checkbox"/>	<input type="checkbox"/>	<input type="checkbox"/>	<input type="checkbox"/>	<input type="checkbox"/>	<input type="checkbox"/>	<input type="checkbox"/>
<input type="checkbox"/>	<input type="checkbox"/>	<input type="checkbox"/>	<input type="checkbox"/>	<input type="checkbox"/>	<input type="checkbox"/>	<input type="checkbox"/>	<input type="checkbox"/>
<input type="checkbox"/>	<input type="checkbox"/>	<input type="checkbox"/>	<input type="checkbox"/>	<input type="checkbox"/>	<input type="checkbox"/>	<input type="checkbox"/>	<input type="checkbox"/>
84	85	87	89	92	93	94	95



0 0 0 7

ตอนที่ 3 ลักษณะการอยู่อาศัยของครัวเรือนส่วนบุคคล

ให้บันทึกรหัสลงใน

H1. "ประเภทที่อยู่อาศัยของครัวเรือนนี้"

(ถ้ามีหลายประเภท ให้บันทึกตามที่หัวหน้าครัวเรือนอยู่)

บ้านเดี่ยว.....	1	<input type="checkbox"/>	H1
ทาวน์เฮ้าส์/บ้านแฝด/ทาวน์โฮม.....	2	96	
คอนโดมิเนียม/แมนชั่น.....	3		
แฟลต/อพาร์ทเมนท์/หอพัก.....	4		
ตึกแถว/ห้องแถว/เรือนแถว.....	5		
ห้องภายในบ้าน.....	6	}	(ข้ามไปข้อ H3)
ห้องภายในสำนักงาน.....	7		
เรือ/แพ/รถ.....	8		
อื่น ๆ (ระบุ).....	0		

H2. "ลักษณะของที่อยู่อาศัย" (ถามเฉพาะ H1 บันทึกรหัส 1-5)

ตึก.....	1	<input type="checkbox"/>	H2
ไม้.....	2	97	
ครึ่งตึกครึ่งไม้.....	3		
ใช้วัสดุไม่ถาวรในท้องถิ่น เช่น ไม้ไผ่ ไบจาก.....	4		
ใช้วัสดุใช้แล้ว/วัสดุเหลือใช้ เช่น หีบ ลัง.....	5		
อื่น ๆ (ระบุ).....	6		

H3. "ลักษณะการครอบครอง ที่อยู่อาศัย ของคนในครัวเรือน" (ไม่รวมที่ดิน)

เป็นเจ้าของ			
- มี ภาระการผ่อนชำระ.....	1	<input type="checkbox"/>	H3
- ไม่มี ภาระการผ่อนชำระ.....	2	98	
เช่าซื้อ.....	3		
เช่า.....	4	}	(ข้ามไปข้อ H5)
อยู่โดยไม่เสียค่าเช่าเพราะ			
- เป็นส่วนหนึ่งของค่าจ้าง.....	5		
- ให้อยู่เปล่า.....	6		
อื่น ๆ (ระบุ).....	7		

H4. "ลักษณะการครอบครอง ที่ดิน ที่เป็นที่ตั้งของที่อยู่อาศัย"

(ถามเฉพาะ H3 บันทึกรหัส 1 - 3)

เป็นเจ้าของ.....	1	<input type="checkbox"/>	H4
เช่าซื้อที่ดิน.....	2	99	
เช่า.....	3		
ไม่เสียค่าเช่าที่ดิน.....	4		
อื่น ๆ (ระบุ).....	5		

H5. "ครัวเรือนนี้มีห้องนอนและห้องอื่น ๆ ที่ใช้นอนกี่ห้อง" (บันทึก "จำนวน" ซิดขวา)

(ถ้า ไม่มี บันทึก "0" ซิดขวา)

ห้องนอน.....	<input type="text"/>	<input type="text"/>	H5A
	100		
ห้องอื่น ๆ ที่ใช้นอน.....	<input type="text"/>	<input type="text"/>	H5B
	102		

H6. "ครัวเรือนนี้ส่วนใหญ่ใช้แสงสว่างชนิดใด"

ไฟฟ้า		<input type="checkbox"/>	H6
- การไฟฟ้า.....	1	104	
- พลังงานแสงอาทิตย์ (โซลาเซลล์).....	2		
- บั๊นเอง.....	3		
อื่น ๆ (ระบุ).....	4		

H7. "ครัวเรือนนี้ส่วนใหญ่ใช้เชื้อเพลิงชนิดใดประกอบอาหาร"

ก๊าซ.....	1	<input type="checkbox"/>	H7
ถ่าน/ฟืน/เศษไม้.....	2	105	
ไฟฟ้า.....	3		
น้ำมันก๊าด/อื่น ๆ (ระบุ).....	4		
ไม่มีการหุงต้ม.....	5		

H8. "ครัวเรือนนี้ส่วนใหญ่ใช้ส้วมประเภทใด"

ส้วมแบบนั่งห้อยเท้า.....	1	<input type="checkbox"/>	H8
ส้วมแบบนั่งยอง.....	2	106	
ส้วมแบบนั่งห้อยเท้า และส้วมแบบนั่งยอง.....	3		
ส้วมหลุม/ส้วมถัง/ส้วมถ้ำยลงแม่น้ำ ลำคลอง.....	4		
ไม่มีส้วม.....	5		

H9. "ครัวเรือนนี้ส่วนใหญ่ใช้ น้ำดื่ม และน้ำใช้ จากแหล่งใด"

(บันทึกรหัสประเภท น้ำดื่ม ใน H9A และ
รหัสประเภท น้ำใช้ ใน H9B)

น้ำประปา.....	1	น้ำดื่ม	
น้ำประปาผ่านการบำบัด (ต้ม/กรอง).....	2	<input type="checkbox"/>	H9A
น้ำบาดาล.....	3	107	
น้ำบ่อ.....	4	น้ำใช้	
น้ำจากแม่น้ำ/ลำธาร/คลอง/น้ำตก/ภูเขา.....	5	<input type="checkbox"/>	H9B
น้ำฝน.....	6	108	
น้ำดื่มบรรจุขวด/ตู้ น้ำดื่มหยอดเหรียญ.....	7		
อื่น ๆ (ระบุ).....	8		

ตอนที่ 3 ลักษณะการอยู่อาศัยของครัวเรือนส่วนบุคคล (ต่อ)

 ให้บันทึกรหัสลงใน
HIO. "ณ วันที่ 1 ก.ค. 2553 ครัวเรือนเป็นเจ้าของเครื่องใช้เหล่านี้หรือไม่"

ถ้า "เป็นเจ้าของ" บันทึกรหัส "1"

"ไม่เป็นเจ้าของ" บันทึกรหัส "0"

โทรทัศน์.....	<input type="checkbox"/>	HIOA	เครื่องซักผ้า.....	<input type="checkbox"/>	HIOG
เครื่องเล่น VCD/DVD.....	<input type="checkbox"/>	HIOB	เครื่องปรับอากาศ.....	<input type="checkbox"/>	HIOH
โทรศัพท์มือถือ.....	<input type="checkbox"/>	HIOC	รถยนต์ส่วนบุคคล/รถจักรยานยนต์.....	<input type="checkbox"/>	HIOI
คอมพิวเตอร์.....	<input type="checkbox"/>	HIOD	รถจักรยานยนต์.....	<input type="checkbox"/>	HIOJ
ตู้เย็น/ตู้แช่.....	<input type="checkbox"/>	HIOE	รถแทรกเตอร์ 4 ล้อ.....	<input type="checkbox"/>	HIOK
ไมโครเวฟ/เตาอบ.....	<input type="checkbox"/>	HIOF	รถไถ 2 ล้อ (รถไถเดินตาม).....	<input type="checkbox"/>	HIOL

109 - 114

115 - 120

HIH. "ณ วันที่ 1 ก.ค. 2553 ในครัวเรือนมีอุปกรณ์/การใช้เทคโนโลยี เหล่านี้หรือไม่"

ถ้า "มี" บันทึกรหัส "1"

"ไม่มี" บันทึกรหัส "0"

เคเบิลทีวี.....	<input type="checkbox"/>	HIHA
	121	
จานดาวเทียม.....	<input type="checkbox"/>	HIHB
	122	
อินเทอร์เน็ต.....	<input type="checkbox"/>	HIHC
	123	

Part 2 Population questions

Ask everyone							
Ordered number	Names and surname	Relationship to household head	Sex	Age	Month and year of birth		Religion
(May/may not have name in house registration)	Record military rank, title, name and surname In the following order:	"What relationship with household head is [name]?" Record code Member of private household Head..... 1 Spouse..... 2 Children (Including adopted and foster) - Unmarried..... 3 - Married..... 4 Child-in-law..... 5 Grandchildren..... 6 Parents, grandparents and other relatives..... 7 Non-relative/servants/workers... 8 Member of group of people household Workers..... 8 Monk..... 9 Others..... 0	Record code Male..... 1 Female..... 2	"How old is [name]?" Record age at the last birthday before 1-July-10 If aged less than 1 year, record "0", align right	"Which month and year was [name] born?" - Record code of month and year of birth e.g. If born on June, 2525 B.E. Record month "6" year (B.E.) "525" (Record the last 3 digits) - If unknown month/year of birth "Leave it blank"		"What religion is [name]?" Record code Buddhism..... 1 Islam..... 2 Christianity.... 3 Hinduism..... 4 Confucianism... 5 Sikhism..... 6 Others..... 7 No religion..... 8
F1	F2	F3	F4	F5	F6	F7	F8

□ □ □ □			□	□ □ □ □	□ □	2 □ □ □	□
□ □ □ □			□	□ □ □ □	□ □	2 □ □ □	□
□ □ □ □			□	□ □ □ □	□ □	2 □ □ □	□
□ □ □ □			□	□ □ □ □	□ □	2 □ □ □	□
□ □ □ □			□	□ □ □ □	□ □	2 □ □ □	□
□ □ □ □			□	□ □ □ □	□ □	2 □ □ □	□

Ask everyone		Ask people aged 3 years or over																
Nationality	Name in household registration	Education (As of 1-July-10)																
"What nationality is [name]?" - Have nationality Record "nationality" e.g. Nationality Thai Code <table border="1"><tr><td>7</td><td>6</td><td>4</td></tr></table> Nationality Chinese Code <table border="1"><tr><td>1</td><td>5</td><td>6</td></tr></table> Nationality Burmese Code <table border="1"><tr><td>1</td><td>0</td><td>4</td></tr></table> - No nationality Record No nationality Code <table border="1"><tr><td>9</td><td>9</td><td>8</td></tr></table> (Record code by enumerator)	7	6	4	1	5	6	1	0	4	9	9	8	"Does [name] have his/her name in this household registration?" Have in this household..... 1 Have in other place - This province..... 2 - Other province..... 3 Do not have in Thailand but in other country..... 4 Not at all..... 5	Level	Record code	Level	Record code	Ask people who are currently studying in F11 "Where does [name] normally study?" If study in • Thailand Record the name of province • Overseas country Record code "78"
	7	6	4															
1	5	6																
1	0	4																
9	9	8																
Educational enrollment "Is [name] currently studying?"		Highest educational attainment What is the highest level of education attained by [name]?"																
F9	F10	Level	Year/grade/level of non-formal education	Level	Year/grade/level of non-formal education	F13												
		Not study/never attained/never completed..... 0		- Buddhist education														
		Study/graduated in		- Dharma branch..... 17														
		- Preschool..... 1		- Pali branch..... 18														
		- Primary school..... 2		- Islamic school..... 19														
		- Lower secondary school..... 3		- Others (e.g. short vocational course)..... 20														
		- Upper secondary school..... 4		How to record														
		- Vocational certificate..... 5		Level of educational enrollment (F11), level of highest educational attainment (F12)														
		- Certificate, higher than upper secondary school..... 6		- If currently enrolling/ever studied/ already completed														
		- Diploma..... 7		Record														
		- High vocational certificate..... 8		Level = code 1 - 20														
		- Bachelor..... 9		Year = year/grade/level of non-formal education														
		- Certificate, higher than bachelor..... 10		that currently enrolling/ ever studied/ already completed														
		- Master..... 11		(If study in Dharma branch, record 1 st , 2 nd , 3 rd year)														
		- Certificate, higher than master..... 12		- If currently enrolling/ever studied/ already completed, but unknown level/year														
		- Ph.D..... 13		Record level/year = 98														
		- Certificate, higher than Ph.D./medical specialist..... 14		- If not study/never attained/never completed														
		- Non-formal education (Kor-Sor-Nor)..... 15		Record level and year = 0, align right														
		- International school education..... 16																

<table border="1"><tr><td></td><td></td><td></td></tr></table>				<table border="1"><tr><td></td></tr></table>		<table border="1"><tr><td></td><td></td></tr></table>			<table border="1"><tr><td></td><td></td></tr></table>			<table border="1"><tr><td></td><td></td></tr></table>			<table border="1"><tr><td></td><td></td></tr></table>			<table border="1"><tr><td></td><td></td></tr></table>		
<table border="1"><tr><td></td><td></td><td></td></tr></table>				<table border="1"><tr><td></td></tr></table>		<table border="1"><tr><td></td><td></td></tr></table>			<table border="1"><tr><td></td><td></td></tr></table>			<table border="1"><tr><td></td><td></td></tr></table>			<table border="1"><tr><td></td><td></td></tr></table>			<table border="1"><tr><td></td><td></td></tr></table>		
<table border="1"><tr><td></td><td></td><td></td></tr></table>				<table border="1"><tr><td></td></tr></table>		<table border="1"><tr><td></td><td></td></tr></table>			<table border="1"><tr><td></td><td></td></tr></table>			<table border="1"><tr><td></td><td></td></tr></table>			<table border="1"><tr><td></td><td></td></tr></table>			<table border="1"><tr><td></td><td></td></tr></table>		
<table border="1"><tr><td></td><td></td><td></td></tr></table>				<table border="1"><tr><td></td></tr></table>		<table border="1"><tr><td></td><td></td></tr></table>			<table border="1"><tr><td></td><td></td></tr></table>			<table border="1"><tr><td></td><td></td></tr></table>			<table border="1"><tr><td></td><td></td></tr></table>			<table border="1"><tr><td></td><td></td></tr></table>		
<table border="1"><tr><td></td><td></td><td></td></tr></table>				<table border="1"><tr><td></td></tr></table>		<table border="1"><tr><td></td><td></td></tr></table>			<table border="1"><tr><td></td><td></td></tr></table>			<table border="1"><tr><td></td><td></td></tr></table>			<table border="1"><tr><td></td><td></td></tr></table>			<table border="1"><tr><td></td><td></td></tr></table>		
<table border="1"><tr><td></td><td></td><td></td></tr></table>				<table border="1"><tr><td></td></tr></table>		<table border="1"><tr><td></td><td></td></tr></table>			<table border="1"><tr><td></td><td></td></tr></table>			<table border="1"><tr><td></td><td></td></tr></table>			<table border="1"><tr><td></td><td></td></tr></table>			<table border="1"><tr><td></td><td></td></tr></table>		
<table border="1"><tr><td></td><td></td><td></td></tr></table>				<table border="1"><tr><td></td></tr></table>		<table border="1"><tr><td></td><td></td></tr></table>			<table border="1"><tr><td></td><td></td></tr></table>			<table border="1"><tr><td></td><td></td></tr></table>			<table border="1"><tr><td></td><td></td></tr></table>			<table border="1"><tr><td></td><td></td></tr></table>		



Part 2 Population questions (continued)

Ask people aged 10 years or over		Ask people aged 13 years or over				
Literacy		Ask female only			Marital status <i>(As of 1-July-10)</i>	
"Can [name] read and write in Thai and/or other languages?"		"Does [name] have biological children?"	"How many biological children has [name] given birth to? <i>(Including still alive and deceased as of 1-July-10)</i>			
Thai	Other languages		Record code	Still alive children	Deceased children	Record code
Record code		Yes..... 1			Single..... 1	
Able..... 1	- Able, specify the language	(Continued)			Married or consensual union..... 2	
Unable..... 0	• If more than 1 language, specify the most fluent language	No..... 0			Widowed..... 3	
	- Unable	(Skip to F18)			Divorced..... 4	
	Record code "0", align right				Separated..... 5	
					Ever married but unknown current status..... 6	
			← If none, record "0", align right →			
			Living in this house	Living elsewhere		
	F14	F15	F16		F17	F18

<input type="text"/>	<input type="text"/>	<input type="text"/>	<input type="text"/>	<input type="text"/>	<input type="text"/>	<input type="text"/>
<input type="text"/>	<input type="text"/>	<input type="text"/>	<input type="text"/>	<input type="text"/>	<input type="text"/>	<input type="text"/>
<input type="text"/>	<input type="text"/>	<input type="text"/>	<input type="text"/>	<input type="text"/>	<input type="text"/>	<input type="text"/>
<input type="text"/>	<input type="text"/>	<input type="text"/>	<input type="text"/>	<input type="text"/>	<input type="text"/>	<input type="text"/>
<input type="text"/>	<input type="text"/>	<input type="text"/>	<input type="text"/>	<input type="text"/>	<input type="text"/>	<input type="text"/>
<input type="text"/>	<input type="text"/>	<input type="text"/>	<input type="text"/>	<input type="text"/>	<input type="text"/>	<input type="text"/>
57	58	60	61	63	65	67



Part 2 Population questions (continued)

Ask people aged 15 years or over				Ask everyone	
Main occupation in the previous year (1-July-09 to 30-June-10) "During the past year, what occupation did [name] spend the most time?" - If not work, Record "Did not work" (Skip to F23) - If work, Record "responsibility..... and position (if possible)" (If more than one, Record the most time spent) e.g. Controlling warehouse system (Manager) Packing electrical wire into box Owner of tailor's shop/tailor Teacher in primary school Veterinarian Taxi driver/chauffeur Recording an account Electrical engineer Cultivating rice for sell Employed as dish cleaner Selling rice and curry (Record code at office)	Ask only those who record occupation in F19			Place of birth	
	Type of industry or activity of work place "What type of activity was [name]'s work place?" Record Type of industry/characteristics of work in details e.g. Soft drink product company Electrical wire factory Tailor's shop Secondary school Veterinary hospital Taxi service/private car driver service Dealer shop for construction equipments The Electricity Generating Authority Growing rice for sale Noodles' shop Rice and curry pushcart (Record code at office)	Work status "What was [name]'s work status?" Record code Employer..... 1 Own account worker without employee..... 2 Unpaid family worker..... 3 Government employee..... 4 State-owned enterprise employee..... 5 Private employee..... 6 Member of cooperative..... 7 (Record code by enumerator)	"At present, where is [name]'s work place?" - If the work place is in • Thailand Record province of work place • Overseas country Record code "78" - If not work Record code "98" (Record code by enumerator)	"What province/country was [name] born?" If born in • Thailand Record province of birth • Overseas country Record country of birth (Record code by enumerator)	
F19	F20	F21	F22	Province	Country

<input type="text"/>	<input type="text"/>	<input type="text"/>	<input type="text"/>	<input type="text"/>	<input type="text"/>
<input type="text"/>	<input type="text"/>	<input type="text"/>	<input type="text"/>	<input type="text"/>	<input type="text"/>
<input type="text"/>	<input type="text"/>	<input type="text"/>	<input type="text"/>	<input type="text"/>	<input type="text"/>
<input type="text"/>	<input type="text"/>	<input type="text"/>	<input type="text"/>	<input type="text"/>	<input type="text"/>
<input type="text"/>	<input type="text"/>	<input type="text"/>	<input type="text"/>	<input type="text"/>	<input type="text"/>
<input type="text"/>	<input type="text"/>	<input type="text"/>	<input type="text"/>	<input type="text"/>	<input type="text"/>
<input type="text"/>	<input type="text"/>	<input type="text"/>	<input type="text"/>	<input type="text"/>	<input type="text"/>
<input type="text"/>	<input type="text"/>	<input type="text"/>	<input type="text"/>	<input type="text"/>	<input type="text"/>



Part 2 Population questions (continued)

Ask everyone

Duration in current municipality/local administration "How many years has [name] lived continuously in this municipality/Tambon Administrative Organization?" Record code Less than 1 year..... 0 1 year..... 1 2 years..... 2 3 years..... 3 4 years..... 4 Unknown accurate time but less than 5 yrs... 5 5 years or more/ since born..... 6 <i>(If code 6, skip to F28)</i>	Details of migration				Visible disabilities "Does [name] have difficulty in the following?" Record code No..... 0 Yes - Blindness in both eyes..... 1 - Unable to talk/communicate/ understand..... 2 - Lost arm or leg above wrist or ankle at least 1 side/ paralysis..... 3 - Psychiatric disorder/noisiness/ aggression/dumbness..... 4 - Autistic..... 5 - Delay in brain development/ mental retardation..... 6 - More than 1 disability as code 1 - 6..... 7	Respondent Record code Self..... 1 Household member..... 2 Person outside household... 3	
	Ask people who answer "0 - 5" in F24			Ask people who moved within Thailand			Reason for migration "Why did [name] migrate?" Record code Seek work..... 1 Job assignment..... 2 Education..... 3 Follow family..... 4 Return home..... 5 Change residence..... 6 Move to institutional household..... 7 Others..... 8
	Previous residence "What place did [name] live in before moving to this municipality/Tambon Administrative Organization?" <i>(Only 1 answer)</i>						
	Moved within this province	Move from other province	Move from overseas country	"Did [name] move from Municipal or TAO.?" Municipality... 1 TAO. 2			
- Within this district Record Name of district	Record Name of province	Record Name of country <i>(Skip to F27)</i>					
- Moved from other district Record Name of previous district							
District	Province	Country					
F24	F25			F26	F27	F28	F29

<input type="text"/>	<input type="text"/>	<input type="text"/>	<input type="text"/>	<input type="text"/>	<input type="text"/>	<input type="text"/>	<input type="text"/>
<input type="text"/>	<input type="text"/>	<input type="text"/>	<input type="text"/>	<input type="text"/>	<input type="text"/>	<input type="text"/>	<input type="text"/>
<input type="text"/>	<input type="text"/>	<input type="text"/>	<input type="text"/>	<input type="text"/>	<input type="text"/>	<input type="text"/>	<input type="text"/>
<input type="text"/>	<input type="text"/>	<input type="text"/>	<input type="text"/>	<input type="text"/>	<input type="text"/>	<input type="text"/>	<input type="text"/>
<input type="text"/>	<input type="text"/>	<input type="text"/>	<input type="text"/>	<input type="text"/>	<input type="text"/>	<input type="text"/>	<input type="text"/>
<input type="text"/>	<input type="text"/>	<input type="text"/>	<input type="text"/>	<input type="text"/>	<input type="text"/>	<input type="text"/>	<input type="text"/>
<input type="text"/>	<input type="text"/>	<input type="text"/>	<input type="text"/>	<input type="text"/>	<input type="text"/>	<input type="text"/>	<input type="text"/>
84	85	87	89	92	93	94	95

Part 3 Housing characteristics (private household only)

 Record code in
H1. "Type of dwelling"

 (If **more than 1**, record where household head lives)

Detached house.....	1	<input type="checkbox"/>	H1
Town house/twin house/town home.....	2	96	
Condominium/mansion.....	3		
Flat/apartment/hostel.....	4		
Shop house/row house/row room.....	5		
Room in house.....	6	}	(Skip to H3)
Room in office.....	7		
Vehicle (boat,raft,car).....	8		
Others (specify).....	0		

H2. "Construction materials" (Ask only if code in H1 is 1-5)

Cement or brick.....	1	<input type="checkbox"/>	H2
Wood.....	2	97	
Cement/brick and wood.....	3		
Non-permanent materials in local area, e.g. bamboo, thatch.....	4		
Reused materials, e.g. boxes, crates.....	5		
Others (specify).....	6		

H3. "Tenure of dwelling" (Excluding land)

Owned			
- With a loan.....	1	<input type="checkbox"/>	H3
- Outright.....	2	98	
Hire purchase.....	3		
Rent.....	4	}	(Skip to H5)
Living rent free			
- Employer-provided.....	5		
- Other rent free.....	6		
Others (specify).....	7		

H4. "Tenure of residential land" (Ask only if code in H3 is 1-3)

Owner.....	1	<input type="checkbox"/>	H4
Hire purchase.....	2	99	
Rent.....	3		
Rent-free.....	4		
Others (specify).....	5		

H5. "Number of rooms used for sleeping in this dwelling"

 (Record "**amount**", align right) (If **no**, record "**0**", align right)

Number of bedroom.....	<input type="text"/>	<input type="text"/>	H5A
	100		
Number of other rooms used for sleeping.....	<input type="text"/>	<input type="text"/>	H5B
	102		

H6. "Source of lighting used in this household"

Electricity		<input type="checkbox"/>	H6
- Electricity authority.....	1	104	
- Solarcell.....	2		
- Generator.....	3		
Others (specify).....	4		

H7. "Type of fuel used for cooking in this household"

Gas.....	1	<input type="checkbox"/>	H7
Charcoal/wood.....	2	105	
Electricity.....	3		
Kerosene/others (specify).....	4		
No cooking.....	5		

H8. "Type of toilet used in this household"

Sitting toilet.....	1	<input type="checkbox"/>	H8
Squat toilet.....	2	106	
Sitting and squat toilet.....	3		
Pit toilet/defecate into river or canal.....	4		
No toilet.....	5		

H9. "Main source of water for this household"

 (Record main source of **drinking water** in **H9A** and

 record main source of **water for general use** in **H9B**)

Tap water.....	1	Drinking	
Purified tap water (boiled or filtered).....	2	<input type="checkbox"/>	H9A
Groundwater.....	3	107	
Well.....	4	General use	
Water from river/canal/waterfall/mountain.....	5	<input type="checkbox"/>	H9B
Rain water.....	6	108	
Bottled water/water vending machine.....	7		
Others (specify).....	8		

Part 3 Housing characteristics (private household only) (continued)

 Record code in
H10. "List of assets owned by household members as of 1-July-10"

 If it **"has been owned"**, record **"1"**
"has not been owned", record **"0"**

 Television set..... **H10A**

 Washing machine..... **H10G**

 VCD/DVD player..... **H10B**

 Air conditioner..... **H10H**

 Mobile telephone..... **H10C**

 Private car/pickup truck/van..... **H10I**

 Computer..... **H10D**

 Motorbike..... **H10J**

 Fridge/freezer..... **H10E**

 Tractor, 4 wheels..... **H10K**

 Microwave/cooking oven..... **H10F**

 Tractor, 2 wheels (*walking tractor*) **H10L**

109 - 114

115 - 120

H11. "List of devices/technologies presented in this household as of 1-July-10"

 If it **"has been presented"**, record **"1"**
"has not been presented", record **"0"**

 Cable TV..... **H11A**
121

 Satellite dish..... **H11B**
122

 Internet..... **H11C**
123

นิยามศัพท์ทางประชากร

1. **อัตราส่วนเพศ (Sex ratio)** หมายถึง อัตราส่วนของผู้ชายต่อผู้หญิงในประชากรกลุ่มหนึ่ง ปกติจะแสดงจำนวนผู้ชายต่อผู้หญิง 100 คน
2. **อัตราการเพิ่มของประชากร (Growth rate)** หมายถึง อัตราซึ่งประชากรเพิ่มขึ้น (หรือลดลง) ในปีหนึ่งอันเป็นผลจากการเพิ่มตามธรรมชาติและการย้ายถิ่นสุทธิ แสดงในรูปร้อยละของประชากรที่ใช้เป็นฐาน
3. **อัตราส่วนการเป็นภาระ (อัตราส่วนพึ่งพิงทางอายุ : Age dependency ratio)** หมายถึง อัตราส่วนของประชากรที่อยู่ในกลุ่มอายุนอกวัยแรงงานต่อประชากรในวัยแรงงาน โดยมีข้อสมมุติว่า ประชากรในกลุ่มอายุนอกวัยแรงงานที่ต้องพึ่งพิงทางเศรษฐกิจ ได้แก่ กลุ่มประชากรวัยเด็ก (อายุต่ำกว่า 15 ปี) และกลุ่มประชากรสูงอายุ (อายุ 60 หรือ 65 ปีขึ้นไป) ส่วนประชากรที่เป็นที่พึ่งพิงทางเศรษฐกิจของประชากรกลุ่มอื่น คือ ประชากรวัยแรงงาน (อายุ 15-59 หรือ 15-64 ปี) อัตราส่วนการเป็นภาระแสดงอัตราส่วนต่อประชากร 100 คน
4. **อายุมัธยฐาน (Median age)** หมายถึง อายุตรงกลางซึ่งแบ่งประชากรออกเป็นสองส่วนจำนวนเท่า ๆ กัน โดยประชากรส่วนหนึ่งมีอายุน้อยกว่า และอีกส่วนหนึ่งมีอายุมากกว่าอายุตรงกลางนี้
5. **ความหนาแน่นของประชากร (Population density)** หมายถึง ประชากรต่อหน่วยของพื้นที่ (จำนวนบุคคลต่อตารางกิโลเมตร หรือจำนวนบุคคลต่อพื้นที่ที่ใช้การได้หนึ่งตารางกิโลเมตร)
6. **อายุเฉลี่ยแรกสมรส (Average Age at first marriage)** หมายถึง อายุเฉลี่ยของประชากรเมื่อเปลี่ยนสถานภาพจากโสดเป็นสมรส อายุเฉลี่ยเมื่อแรกสมรสเป็นดัชนีที่แสดงว่าประชากรส่วนใหญ่อยู่เป็นโสดจนถึงอายุเท่าไร
7. **บุตรเกิดรอด (Children ever born : CEB)** หมายถึง จำนวนลูกทั้งหมดที่มารดาได้ให้กำเนิดตั้งแต่เริ่มเข้าสู่วัยเจริญพันธุ์จนถึงปัจจุบัน
8. **บุตรที่มีชีวิตอยู่ (Children still living : CHL)** หมายถึง บุตรเกิดรอดที่ปัจจุบันยังมีชีวิตอยู่

คณะผู้จัดทำ CD - ROM

หน่วยงานเจ้าของเรื่อง

สำนักงานสถิติจังหวัดกาฬสินธุ์
โทร. 0 4381 1747

หน่วยงานผลิตและออกแบบ

กลุ่มบูรณาการข้อมูลสถิติ
สำนักสถิติพยากรณ์
โทร. 0 2141 7494



ตารางสถิติในรูปแบบ Format Excel

ตารางประชากร

ตารางสถิติในรูปแบบ Format Excel

ตารางประชากร

- ตารางที่ 1 ประชากรจำแนกตามเพศ ครั้วเรือนจำแนกตามประเภทของครั้วเรือน อำเภอ และเขตการปกครอง
- ตารางที่ 2 ประชากรจำแนกอายุรายปี เพศ และเขตการปกครอง
- ตารางที่ 3 ประชากรจำแนกตามกลุ่มอายุ เพศ อำเภอ และเขตการปกครอง
- ตารางที่ 4 ประชากรจำแนกตามศาสนา เพศ และเขตการปกครอง
- ตารางที่ 5 ประชากรจำแนกตามสัญชาติ เพศ และเขตการปกครอง
- ตารางที่ 6 ประชากรจำแนกตามภาษาที่ใช้พูดในครั้วเรือน เพศ และเขตการปกครอง
- ตารางที่ 7 ประชากรอายุ 3 ปีขึ้นไป จำแนกตามระดับชั้นที่กำลังเรียน กลุ่มอายุ เพศ และเขตการปกครอง
- ตารางที่ 8 ประชากรอายุ 3 ปีขึ้นไป จำแนกตามระดับชั้นที่เรียนสำเร็จ กลุ่มอายุ เพศ และเขตการปกครอง
- ตารางที่ 9 ประชากรอายุ 10 ปีขึ้นไป จำแนกตามการอ่านออกเขียนได้ กลุ่มอายุ เพศ และเขตการปกครอง
- ตารางที่ 10 ประชากรอายุ 13 ปีขึ้นไป จำแนกตามสถานภาพสมรส กลุ่มอายุ เพศ และเขตการปกครอง
- ตารางที่ 11 หญิงเคยสมรสอายุ 13 ปีขึ้นไป จำแนกตามจำนวนบุตรเกิดรอด จำนวนบุตรเกิดรอดโดยเฉลี่ย กลุ่มอายุของหญิง และเขตการปกครอง
- ตารางที่ 12 หญิงเคยสมรสอายุ 13 ปีขึ้นไป จำแนกตามจำนวนบุตรที่มีชีวิตอยู่ จำนวนบุตรที่มีชีวิตอยู่โดยเฉลี่ย
- ตารางที่ 13 ประชากรจำแนกตามลักษณะความพิการ เพศ และเขตการปกครอง
- ตารางที่ 14 ประชากรอายุ 15 ปีขึ้นไปทำงานในรอบปี จำแนกตามหมวดอาชีพ กลุ่มอายุ เพศ และเขตการปกครอง
- ตารางที่ 15 ประชากรอายุ 15 ปีขึ้นไปทำงานในรอบปี จำแนกตามหมวดอุตสาหกรรม กลุ่มอายุ เพศ และเขตการปกครอง
- ตารางที่ 16 ประชากรอายุ 15 ปีขึ้นไปทำงานในรอบปี จำแนกตามสถานภาพการทำงาน กลุ่มอายุ เพศ และเขตการปกครอง
- ตารางที่ 17 ประชากรจำแนกตามสถานที่เกิด เพศ และเขตการปกครอง
- ตารางที่ 18 ประชากรจำแนกตามลักษณะการย้ายถิ่น เพศ และเขตการปกครอง
- ตารางที่ 19 ประชากรที่ย้ายถิ่นภายใน 5 ปี จำแนกตามสถานที่อยู่ก่อนย้าย กลุ่มอายุ และเพศ
- ตารางที่ 20 ประชากรที่ย้ายถิ่นภายใน 5 ปี จำแนกตามเหตุผลของการย้ายถิ่น เพศ และเขตการปกครอง
- ตารางที่ 21 ประชากรจำแนกตามการมีชื่อในทะเบียนบ้าน เพศ และเขตการปกครอง
- ตารางที่ 22 ครั้วเรือนส่วนบุคคลจำแนกตามกลุ่มอายุของหัวหน้าครั้วเรือน เพศ และเขตการปกครอง

ตารางเคหะ

ตารางสถิติในรูปแบบ Format Excel

ตารางคณะ

- ตารางที่ 1 คริวเรือส่วนบุคคล จำแนกตามประเภทของที่อยู่อาศัย การครอบครองที่อยู่อาศัย และเขตการปกครอง
- ตารางที่ 2 คริวเรือส่วนบุคคล จำแนกตามประเภทของที่อยู่อาศัย ลักษณะของที่อยู่อาศัย และเขตการปกครอง
- ตารางที่ 3 คริวเรือส่วนบุคคล จำแนกตามการถือกรรมสิทธิ์ที่ดิน การครอบครองที่อยู่อาศัย และเขตการปกครอง
- ตารางที่ 4 คริวเรือส่วนบุคคล จำแนกตามขนาดของครัวเรือน ประเภทของที่อยู่อาศัย และเขตการปกครอง
- ตารางที่ 5 คริวเรือส่วนบุคคล จำแนกตามเชื้อเพลิงส่วนใหญ่ที่ใช้ในการประกอบอาหาร ประเภทของที่อยู่อาศัยและเขตการปกครอง
- ตารางที่ 6 คริวเรือส่วนบุคคล จำแนกตามลักษณะการใช้ส้วม ประเภทของที่อยู่อาศัย และเขตการปกครอง
- ตารางที่ 7 คริวเรือส่วนบุคคล จำแนกตามแหล่งที่มาของน้ำดื่ม และน้ำใช้ส่วนใหญ่ ประเภทของที่อยู่อาศัย และเขตการปกครอง
- ตารางที่ 8 คริวเรือส่วนบุคคล จำแนกตามการเป็นเจ้าของเครื่องใช้ การมีอุปกรณ์เทคโนโลยี และเขตการปกครอง