



สำมะโนประชากรและเคหะ พ.ศ. 2553

The 2010 Population and Housing Census

จังหวัดนครราชสีมา

Changwat Nakhon Ratchasima



สำนักงานสถิติแห่งชาติ

National Statistical Office



หนึ่งร้อยปีสำมะโนประชากรประเทศไทย
สำนักงานสถิติแห่งชาติ

คำนำ

บทสรุปผู้บริหาร

ตัวชี้วัดที่สำคัญ พ.ศ. 2533 - 2553

บทที่ 1 บทนำ

- ❖ ความเป็นมา
- ❖ วัตถุประสงค์
- ❖ ประโยชน์ของข้อมูล
- ❖ ดัชนีรวม
- ❖ วันสำมะโน
- ❖ ข้อมูลที่เกิดรวบรวม
- ❖ วิธีการเก็บรวบรวมข้อมูล
- ❖ บทนิยาม
- ❖ ข้อสังเกตสำหรับผู้ใช้อข้อมูล

บทที่ 2 บทสรุป

ภาคประชากร

- ❖ ลักษณะทางประชากร
- ❖ ลักษณะทางสังคมและเศรษฐกิจ
- ❖ภาวะเจริญพันธุ์
- ❖ การย้ายถิ่น

ภาคเคหะ

- ❖ ประเภทและลักษณะของที่อยู่อาศัย
- ❖ การครอบครองที่อยู่อาศัยและที่ดินที่เป็นที่ ดั้งของที่อยู่อาศัย
- ❖ แหล่งที่มาของน้ำดื่ม น้ำใช้
- ❖ ประเภทของการใช้ส้วม
- ❖ การใช้เชื้อเพลิงในการประกอบอาหาร
- ❖ การเป็นเจ้าของเครื่องใช้ในครัวเรือน

สารบัญตารางสถิติ

- ❖ ตารางประชากร
- ❖ ตารางเคหะ

ภาคผนวก

- ❖ วิธีการประมาณผล
- ❖ แบบสอบถาม (แบบแจกนับ สปค.2)
- ❖ นิยามศัพท์ทางประชากร

คณะผู้จัดทำ CD-ROM

หน่วยงานที่เผยแพร่

ตารางสถิติในรูปแบบ Format Excel

- ❖ ตารางประชากร
- ❖ ตารางเคหะ

หน่วยงานเจ้าของเรื่อง	<p>สำนักสถิติสังคม สำนักงานสถิติแห่งชาติ โทรศัพท์ 0 2143 1334 0 2142 1254 โทรสาร 0 2143 8137 ไปรษณีย์อิเล็กทรอนิกส์ : spophouc@nso.go.th</p>
หน่วยงานที่เผยแพร่	<p>สำนักสถิติพยากรณ์ สำนักงานสถิติแห่งชาติ ศูนย์ราชการเฉลิมพระเกียรติ 80 พรรษา อาคารรัฐประศาสนภักดี ชั้น 2 ถนนแจ้งวัฒนะ เขตหลักสี่ กรุงเทพฯ 10210 โทรศัพท์ 0 2142 1234 0 2141 7501 โทรสาร 0 2143 8133 ไปรษณีย์อิเล็กทรอนิกส์ : services@nso.go.th</p>
ปีที่จัดพิมพ์	2555
Division-in-Charge	<p>Population Statistics Group Social Statistics Bureau National Statistical Office, Tel. +66 (0) 2143 1334 +66 (0) 2142 1254 Fax. +66 (0) 2143 8137 E-mail : spophouc@nso.go.th</p>
Distributed by	<p>Statistical Forecasting Bureau, National Statistical Office, The Government Complex, Rattaprasasanabhakti Building, 2nd Floor, Chaeng Watthana Rd., Laksi, Bangkok 10210 Tel. +66 (0) 2142 1234 +66 (0) 2141 7501 Fax. +66 (0) 2143 8133 E-mail : services@nso.go.th</p>
Published	2012

คำนำ

สำนักงานสถิติแห่งชาติ ได้จัดทำสำมะโนประชากรและเคหะทุก 10 ปี ตามข้อเสนอแนะขององค์การสหประชาชาติ เพื่อเก็บรวบรวมข้อมูลพื้นฐานเกี่ยวกับจำนวนและลักษณะต่าง ๆ ทางเศรษฐกิจและสังคม ตลอดจนสภาพการอยู่อาศัยของประชากรทุกคนตามที่อยู่จริงทั่วราชอาณาจักร ดังนั้นการทำสำมะโนประชากรและเคหะจึงเป็นเสมือนการฉายภาพนิ่งของประชากรและเคหะของประเทศไทยในขณะเวลาหนึ่ง เพื่อแสดงให้เห็นจำนวนและลักษณะต่างๆ ของประชากรที่อยู่จริงในประเทศไทย ณ วันสำมะโน (1 กันยายน 2553)

เนื่องจากปริมาณงานทั้งประเทศมีจำนวนมาก การประมวลผลข้อมูลรายละเอียดไม่อาจแล้วเสร็จในเวลาอันสั้น สำนักงานสถิติแห่งชาติ ตระหนักถึงความต้องการใช้ข้อมูลอย่างรีบด่วนของผู้ที่เกี่ยวข้องทุก ๆ ฝ่าย จึงได้จัดทำรายงานผลเบื้องต้น จากสำมะโนประชากรและเคหะ พ.ศ. 2553 เพื่อเสนอผลที่สำคัญในภาพรวมของประชากรและที่อยู่อาศัยในระดับจังหวัด ภาค และเขตการปกครอง ต่อมาได้จัดทำรายงานผลล่วงหน้า โดยเลือกครัวเรือนตัวอย่าง 1% มาทำการประมวลผลก่อน เพื่อเสนอจำนวนและลักษณะต่าง ๆ ของประชากรและลักษณะของที่อยู่อาศัย ซึ่งเสนอผลในระดับภาคและระดับประเทศ

รายงานฉบับนี้ เป็นรายงานฉบับสมบูรณ์รายจังหวัด โดยประมวลผลข้อมูลจากครัวเรือนทั้งหมดในจังหวัด เพื่อเสนอข้อมูลรายละเอียดต่าง ๆ และตัวชี้วัดทางประชากร เศรษฐกิจ และสังคม ตลอดจนลักษณะของที่อยู่อาศัยในระดับจังหวัดตามเขตการปกครอง หลังจากรายงานผลรายจังหวัดเสร็จสิ้นแล้ว จะนำเสนอรายงานผลรายภาค และฉบับทั่วราชอาณาจักรต่อไป

สำมะโนประชากรและเคหะ พ.ศ. 2553 เป็นโครงการจัดเก็บข้อมูลสถิติขนาดใหญ่ที่ได้รับความร่วมมือจากภาคประชาชนในการให้ข้อมูลที่ถูกต้องตามความเป็นจริง มีการบูรณาการทรัพยากรและองค์ความรู้กับหน่วยงานภาครัฐและภาคเอกชน ทั้งในส่วนกลางและส่วนภูมิภาค ตลอดจนสื่อมวลชน ดังนั้นสำนักงานสถิติแห่งชาติจึงขอขอบคุณทุกท่านที่ได้ให้ความร่วมมืออย่างดีมา ณ ที่นี้

สำนักงานสถิติแห่งชาติ
กระทรวงเทคโนโลยีสารสนเทศและการสื่อสาร

บทสรุปสำหรับผู้บริหาร

สำนักงานสถิติแห่งชาติได้จัดทำสำมะโนประชากร และเคหะทุก10ปีตามข้อเสนอแนะขององค์การสหประชาชาติ ซึ่งขณะนี้ประมาณ 230 ประเทศทั่วโลกได้มีการจัดทำสำมะโน สำหรับการจัดทำของประเทศไทยในปี 2553 นี้ เป็นการจัดทำสำมะโนประชากรครั้งที่ 11 และสำมะโนเคหะครั้งที่ 5 ซึ่งเป็นวาระครบรอบ 100 ปี สำมะโนประชากรประเทศไทยเพื่อแสดงให้เห็นจำนวน และลักษณะต่างๆ ของประชากรตามที่อยู่จริงในประเทศไทยและที่อยู่อาศัยจริงของประชากร ณ วันสำมะโน (1 กันยายน 2553) จากการจัดเก็บข้อมูล พบว่าในปี พ.ศ. 2553 จังหวัดนครราชสีมา พบว่ามีข้อมูลที่สำคัญ ดังนี้

1. ลักษณะทางประชากร

1.1 จำนวนประชากร และการกระจายตัว

จำนวนประชากรในจังหวัดนครราชสีมา ณ วันสำมะโน (1 กันยายน 2553) มี 2.52 ล้านคน เป็นหญิง 1.28 ล้านคน (ร้อยละ 50.7) และชาย 1.24 ล้านคน (ร้อยละ 49.3) คิดเป็นอัตราส่วนเพศ 97.2 (ชายต่อหญิง 100 คน)

เมื่อพิจารณาการกระจายตัวของประชากร พบว่าจังหวัดนครราชสีมา มีประชากรในเขตเทศบาลน้อยกว่านอกเขตเทศบาล (ร้อยละ 25.9 และ 74.1 ตามลำดับ) โดยที่อำเภอเมืองนครราชสีมามีประชากรอาศัยอยู่มากที่สุด ร้อยละ 23.6 และพบว่าอำเภอบ้านเหลื่อมเป็นอำเภอที่มีประชากรอาศัยอยู่น้อยที่สุดร้อยละ 0.6

ตาราง 1 จำนวนประชากร จำแนกตามเพศและเขตการปกครอง

เขตการปกครอง	ประชากร			ร้อยละ
	รวม	ชาย	หญิง	
รวม	2,525,987	1,244,924	1,281,063	100.0
ในเขตเทศบาล	653,083	316,332	336,751	25.9
นอกเขตเทศบาล	1,872,904	928,592	944,312	74.1

1.2 โครงสร้างทางอายุและเพศของประชากร

จากปิรามิดที่แสดงโครงสร้างประชากร จำแนกตามเพศ และอายุของปี 2553 เทียบกับ 2543 พบว่าจังหวัดนครราชสีมา มีโครงสร้างประชากรเปลี่ยนไป ฐานของปิรามิดประชากรวัยเด็ก (0-14 ปี) มีขนาดแคบลง ขณะที่ส่วนบนของ ปิรามิด(ประชากรสูงอายุ) มีขนาดแคบลง หรือกล่าวได้ว่า ประชากรวัยเด็กอายุ 0-14 ปี มีจำนวนลดลง ขณะที่วัยแรงงานอายุ (24-59) ปี ไม่เปลี่ยนแปลง

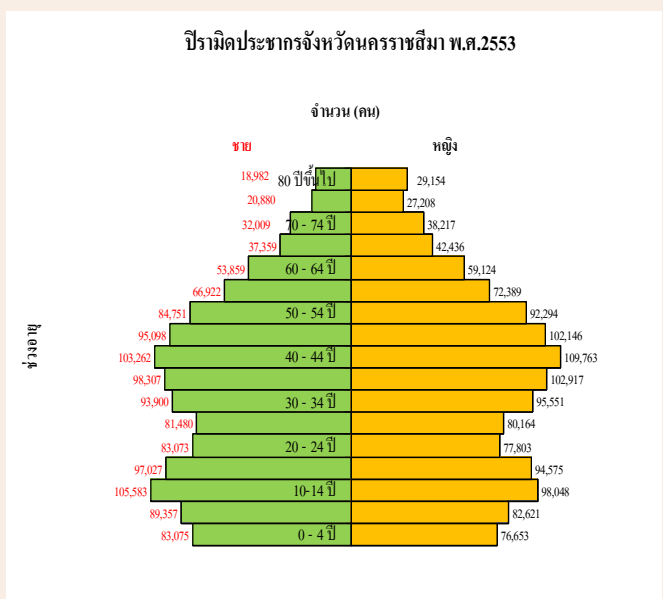
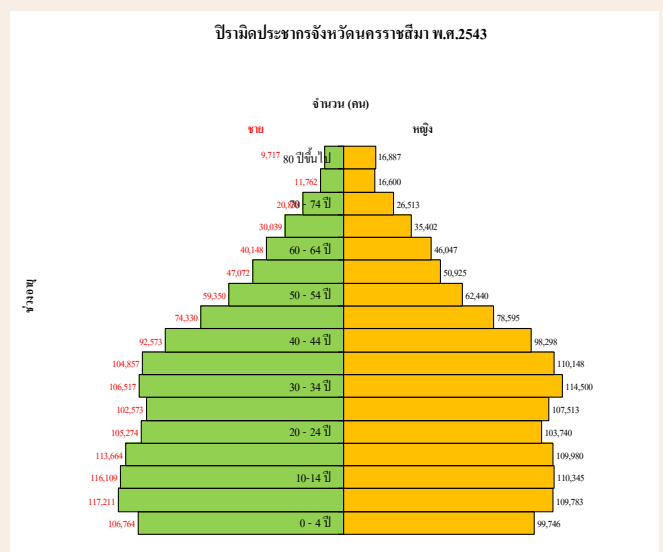

จากข้อมูลสำมะโนประชากรและเคหะพ.ศ.2553 พบว่า จังหวัดนครราชสีมา มีประชากรวัยเด็ก (0-14 ปี) ร้อยละ 21.1 วัยแรงงาน (15-59 ปี) ร้อยละ 64.6 และวัยสูงอายุ (60ปีขึ้นไป) ร้อยละ 14.2 และพบว่าในเขตเทศบาลมีสัดส่วนของประชากรวัยแรงงาน น้อยกว่านอกเขตเทศบาล (ร้อยละ 67.3 และ 63.6 ตามลำดับ)

1.3 สัญชาติ ศาสนา

ประชากรในจังหวัดนครราชสีมาส่วนใหญ่ (ร้อยละ99.1) มีสัญชาติไทย ที่เหลือร้อยละ 0.9 มีสัญชาติอื่น เช่น พม่า และ กัมพูชา ตามลำดับ

ประชากรส่วนใหญ่เป็นผู้นับถือศาสนาพุทธ (ร้อยละ 99.4) นับถือศาสนาอิสลาม (ร้อยละ 0.2) และนับถือศาสนา คริสต์ และศาสนาอื่นๆ ร้อยละ 0.4 ตามลำดับ

1.4 สถานภาพสมรส และภาวะเจริญพันธุ์

ประชากรตั้งแต่ 13 ปีขึ้นไป จำนวน 2.07 ล้านคน มีผู้สมรสทั้งสิ้น 1.21 ล้านคน โดยสัดส่วนชายและหญิงที่สมรส ใกล้เคียงกัน คือ ร้อยละ 58.1 และ 58.6 ซึ่งชายมีสัดส่วนที่เป็น โสดสูงกว่าหญิง และพบว่าหญิงมีสัดส่วนที่เป็นหม้าย หย่า แยกกันอยู่ สูงกว่าชายเกือบสองเท่า คือ ร้อยละ 17.1 และ 8.7 ตามลำดับ ซึ่งเป็นลักษณะเดียวกันทั้งในเขต/นอกเขต เทศบาล

เมื่อพิจารณาภาวะเจริญพันธุ์ของหญิงเคยสมรสอายุ 15-49 ปี พบว่าหญิง 1 คน มีบุตรเกิดรอดเฉลี่ย 1.64 คน ใน เขตเทศบาลมีจำนวนบุตรเกิดรอดเฉลี่ยต่ำกว่านอกเขตเทศบาล 1.58 และ 1.66 คน

แผนภูมิ 1 ร้อยละของประชากรอายุ 13 ปีขึ้นไป จำแนกตามสถานภาพสมรส และเพศ

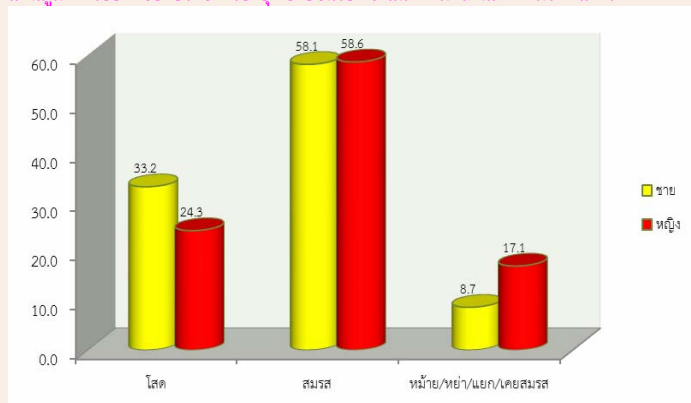

สถานภาพสมรส

2. ลักษณะของครัวเรือน

2.1 จำนวนครัวเรือน และขนาดครัวเรือน

จังหวัดนครราชสีมามีครัวเรือนทั้งสิ้น 7.27 แสน ครัวเรือนเป็นครัวเรือนส่วนบุคคล 7.24 แสนครัวเรือน และครัวเรือนกลุ่มบุคคล(ครัวเรือนสถาบัน ครัวเรือนกลุ่ม คนงาน) 0.03 แสนครัวเรือน โดยมีขนาดครัวเรือนส่วน บุคคลเฉลี่ย 3.4 คน ซึ่งเล็กกว่าขนาดครัวเรือนในปี สำมะโนฯ ที่ผ่านมา (2543) ซึ่งมีขนาดครัวเรือนเฉลี่ย 3.9 คน และในเขตเทศบาลจะมีขนาดครัวเรือนเฉลี่ยเล็ก กว่านอกเขตเทศบาล 3.1 และ 3.5 คน ตามลำดับ)

3. ประเภทที่อยู่อาศัย

3.1 ที่อยู่อาศัยและสัญลักษณ์

เมื่อศึกษาถึงประเภทที่อยู่อาศัยของครัวเรือน ส่วนบุคคลในจังหวัดนครราชสีมา ในปี 2553 พบว่า ครัวเรือนส่วนใหญ่ ร้อยละ 88.2 มีที่อยู่อาศัยเป็น บ้าน เดี่ยว รองลงมา เป็น ตึกแถว ห้องแถว หรือเรือนแถว ร้อยละ 7.1 และแฟลต อพาร์ทเมนท์ หอพัก ร้อยละ 2.3 เมื่อพิจารณาประเภทของที่อยู่อาศัยตามเขตการปกครอง จะมีลักษณะเหมือนกันคือส่วนใหญ่เป็นบ้านเดี่ยว ส่วนที่ อยู่อาศัยประเภทตึกแถว ห้องแถว เรือนแถว และแฟลต อพาร์ทเมนท์ จะมีในเขตเทศบาลมากกว่านอกเขต เทศบาล (ร้อยละ 16.4 และ 3.6 ตามลำดับ)

ตาราง 2 จำนวนและร้อยละของครัวเรือนส่วนบุคคล จำแนกตาม ประเภทและลักษณะของที่อยู่อาศัย และเขตการปกครอง

ประเภทที่อยู่อาศัย และลักษณะของที่อยู่อาศัย	รวม		เขตการปกครอง	
	จำนวน	ร้อยละ	ในเขต เทศบาล	นอกเขต เทศบาล
ประเภทที่อยู่อาศัย ^{1/}				
บ้านเดี่ยว	723,818	100.0	100.0	100.0
ทาวน์เฮาส์ บ้านแฝด	638,652	88.2	75.6	93.0
คอนโดมิเนียม แมนชั่น	14,216	2.0	3.3	1.5
แฟลต อพาร์ทเมนท์	1,497	0.2	0.5	0.1
ตึกแถว ห้องแถว เรือน	16,727	2.3	3.9	1.7
ตึกแถว ห้องแถว เรือน	51,247	7.1	16.4	3.6
อื่น ๆ ^{2/}	1479	0.2	0.3	0.1

3.2 แหล่งที่มาของน้ำดื่ม น้ำใช้

สำหรับแหล่งที่มาของน้ำดื่ม จังหวัดนครราชสีมา พบว่า คร้วเรือนส่วนใหญ่จะดื่ม น้ำที่มาจากน้ำฝนร้อยละ 73.6 รองลงมา คือ น้ำดื่มบรรจุขวด ร้อยละ 20.3 และน้ำประปาผ่านการบำบัด โดยการต้มหรือกรอง ร้อยละ 5.5 เมื่อพิจารณาจากเขตการปกครอง พบว่า คร้วเรือนที่อยู่ในเขตเทศบาลมีสัดส่วนของการ ดื่มน้ำดื่มบรรจุขวด และน้ำประปาที่นำมาผ่านการบำบัดโดยการ ต้มหรือกรอง สูงกว่านอกเขตเทศบาล แต่สัดส่วนการดื่มน้ำฝน ของคร้วเรือนนอกเขตเทศบาลสูงกว่าในเขตเทศบาล

สำหรับน้ำใช้นั้น คร้วเรือนส่วนใหญ่ใช้น้ำประปา ร้อยละ 91.3 รองลงมาใช้น้ำบาดาล ร้อยละ 5.0 และสัดส่วนการใช้ น้ำประปาของคร้วเรือนในเขตเทศบาลสูงกว่านอกเขตเทศบาล (ร้อยละ 94.7 และร้อยละ 90.0)

ตาราง 3 ร้อยละของคร้วเรือนส่วนบุคคล จำแนกตามแหล่งที่มาของ น้ำดื่ม น้ำใช้ และเขตการปกครอง

แหล่งที่มาของน้ำดื่มและน้ำใช้	รวม	เขตการปกครอง	
		ในเขตเทศบาล	นอกเขตเทศบาล
น้ำดื่ม	100.0	100.0	100.0
น้ำประปา	0.5	0.8	0.4
น้ำประปา (ต้ม/กรอง)	5.5	10.4	3.6
น้ำบาดาล	-	-	-
น้ำบ่อ	0.1	a	0.1
น้ำจากแม่น้ำ ลำคลองฯ	-	-	-
น้ำฝน	73.6	52.9	81.4
น้ำดื่มบรรจุขวด ตู้น้ำดื่ม	20.3	35.9	14.5
หยอดเหรียญ	-	-	-
อื่น ๆ	-	-	-
น้ำใช้	100.0	100.0	100.0
น้ำประปา	91.3	94.7	90.0
น้ำประปา (ต้ม/กรอง)	-	-	-
น้ำบาดาล	5.0	2.3	6.0
น้ำบ่อ	1.8	1.6	1.8
น้ำจากแม่น้ำ ลำคลองฯ	0.2	0.1	0.2
น้ำฝน	1.8	1.3	1.9
อื่น ๆ	-	-	-

3.3 แหล่งเชื้อเพลิงส่วนใหญ่ที่ใช้ในการประกอบอาหาร

สำหรับแหล่งเชื้อเพลิงที่คร้วเรือนใช้ในการประกอบอาหาร พบว่า คร้วเรือนส่วนใหญ่ใช้ก๊าซ จำนวน 553,281 คร้วเรือน (ร้อยละ 76.4) รองลงมาคือ ใช้ถ่านฟืนเศษไม้ จำนวน 136,252 คร้วเรือน (ร้อยละ 18.8) คร้วเรือนที่อยู่ในเขตเทศบาลมีสัดส่วน การใช้ก๊าซ ถ่านฟืนและเศษไม้ เป็นเชื้อเพลิงในการประกอบ อาหารสูงกว่านอกเขตเทศบาล

แผนภูมิ 2 คร้วเรือนส่วนบุคคล จำแนกตามเชื้อเพลิงส่วนใหญ่ที่ใช้ ในการประกอบอาหาร ประเภทของที่อยู่อาศัย และเขต การปกครอง

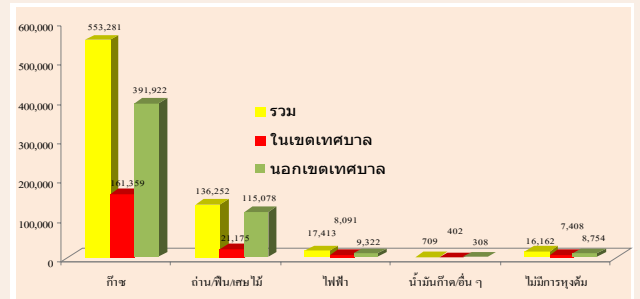

4. จำนวนประชากรที่ไม่มีชื่อในทะเบียนบ้าน

จำแนกตามเขตการปกครอง

ประชากรที่อาศัยในจังหวัดนครราชสีมาที่ไม่มีชื่อในทะเบียน บ้านที่ใดเลย จำนวน 119 คน เป็นผู้ที่พักอาศัยในเขตเทศบาล จำนวน 42 คน (ร้อยละ 35.2)นอกเขตเทศบาล จำนวน 78 คน (ร้อยละ 64.8) โดยเพศหญิงมากกว่าเพศชายถึงสองเท่า (ร้อยละ 73.1 และ 26.9 ตามลำดับ)

แผนภูมิ 3 จำนวนประชากรที่ไม่มีชื่อในทะเบียนบ้าน จำแนก ตามเขตการปกครอง

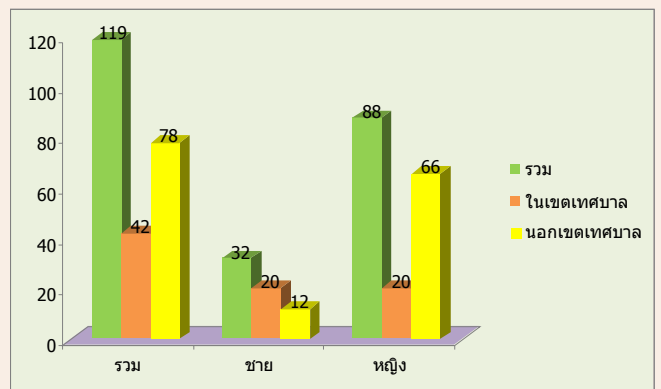

ตัวชี้วัดที่สำคัญของประชากรและที่อยู่อาศัย พ.ศ. 2533 - 2553 จังหวัดนครราชสีมา

Key indicators of the population and housing 1990 - 2010

รายการ	2533	2543	2553	Items
	1990	2000	2010	
ลักษณะทางประชากร				Demographic characteristics
ประชากรรวม ('000)	2,375.5	2,556.3	2,526.0	Total population ('000)
ประชากรในเขตเทศบาล (%)	20.9	21.0	25.9	Population in municipal area (%)
อัตราส่วนเพศ (ชายต่อหญิง 100 คน)	99.5	97.0	97.2	Sex ratio (males per 100 females)
อัตราการเพิ่มของประชากรต่อปี	1.98	0.73	-0.12	Annual growth rate
อายุมัธยฐาน (ปี)	23.6	28.9	35.1	Median age (years)
ประชากรตามหมวดอายุ				Population by age group
วัยเด็ก 0-14 ปี (%)	32.4	25.8	21.2	0-14 years (%)
วัยแรงงาน 15-59 ปี (%)	60.4	64.3	64.6	15-59 years (%)
วัยสูงอายุ 60 ปีขึ้นไป (%)	7.2	9.9	14.2	60 years and over (%)
อัตราส่วนการเป็นภาระ (ต่อประชากร 15-59 ปี 100 คน)				Age dependency ratio (per 100 adults 15-59 years)
รวม	65.6	55.6	54.8	Total
ประชากร 0-14 ปี	53.6	40.2	32.8	0 - 14 years
ประชากร 60 ปีขึ้นไป	12.0	15.5	22.0	60 years and over
อายุเฉลี่ยเมื่อแรกสมรส				Singulate mean age at first marriage (SMAM)
รวม	23.9	25.3	26.1	Total
ชาย	25.2	27.0	28.0	Males
หญิง	22.6	23.6	24.1	Females
ประชากรที่มีสัญชาติไทย (%)	na	99.8	99.1	Thai citizenship (%)
ประชากรที่ไม่ใช่สัญชาติไทย (%)	na	0.2	0.9	Non Thai citizenship (%)
ประชากรที่นับถือศาสนาพุทธ (%)	99.6	99.1	99.4	Buddism (%)
ประชากรที่นับถือศาสนาอิสลาม (%)	0.1	0.1	0.2	Muslims (%)
ประชากรที่มีชื่อในทะเบียนบ้านตามที่อยู่อาศัยจริง (%)	na	na	86.2	Registered in actual resident (%)
ประชากรที่มีชื่อในทะเบียนบ้านภายในจังหวัดที่อยู่อาศัยจริง (%)	na	na	95.8	Registered in actual provinced resident (%)
การศึกษา				Education
จำนวนปีโดยเฉลี่ยที่สำเร็จการศึกษาของประชากรอายุ 15 ปีขึ้นไป				Average years of education attainment of population aged 15 years and over
	5.2	6.5	7.6	
ประชากรอายุ 6 -24 ปี ที่ไม่ได้กำลังเรียนหนังสือ (%)	54.9	37.3	26.8	Population aged 6-24 years not attending school (%)
การอ่านออกเขียนได้ของประชากรอายุ 15 ปี ขึ้นไป				Literacy of population aged 15 years and over
ประชากรที่อ่านและเขียนภาษาใดก็ได้ (%)	na	93.8	99.6	Population can read and write the language (%)
ประชากรที่อ่านและเขียนภาษาไทยได้ (%)	93.4	na	99.4	Population can read and write Thai language (%)
ประชากรที่อ่านและเขียนภาษาอื่นได้ (%)	na	na	9.4	Population can read and write others language (%)

na : ไม่มีข้อมูลในปีนั้น

not available

ตัวชี้วัดที่สำคัญของประชากรและที่อยู่อาศัย พ.ศ. 2533 - 2553 (ต่อ)

Key indicators of the population and housing 1990 - 2010 (Contd.)

รายการ	2533	2543	2553	Items
	1990	2000	2010	
การทำงานของประชากรอายุ 15 ปี ขึ้นไป				Employment of population aged 15 years and over
ประชากรที่ทำงานในรอบปีทั้งสิ้น (%)	82.7	75.4	72.1	Population work in the last year (%)
ประชากรที่ทำงานในภาคเกษตรกรรม (%)	77.0	66.2	50.2	Population in agricultural sector (%)
สถานภาพการทำงาน (%)				Work status (%)
นายจ้าง	0.4	0.6	1.9	Employers
ธุรกิจส่วนตัวโดยไม่มีลูกจ้าง	31	31.3	43.0	Own account workers
ลูกจ้าง (รัฐบาล/รัฐวิสาหกิจ/เอกชน)	21.1	32.5	36.2	Employees
ช่วยธุรกิจในครัวเรือนโดยไม่ได้รับค่าจ้าง	47.5	35.5	18.5	Unpaid family workers
การรวมกลุ่ม	na	0.1	0.4	Members of producers' cooperatives
ภาวะเจริญพันธุ์				Fertility
จำนวนบุตรเกิดรอดเฉลี่ย (ต่อสตรีเคยสมรสอายุ 15-49 ปี)	2.61	1.97	1.64	Mean number of children ever born (Per ever married woman 15-49 years)
จำนวนบุตรที่มีชีวิตอยู่โดยเฉลี่ย (ต่อสตรีเคยสมรสอายุ 15-49 ปี)	2.50	1.92	1.62	Mean number of children still living (Per ever married woman 15-49 years)
การย้ายถิ่น				Migration
การย้ายถิ่นในช่วง 5 ปี				Five years migration
ประชากรที่ย้ายถิ่นภายใน 5 ปี (%)	6.6	4.8	8.3	Population who migrated within previous 5 years (%)
ประชากรที่ไม่ได้อาศัยอยู่ในจังหวัดที่เกิด (%)	10.4	14.6	11.2	Population who were not living in province of birth (%)
ลักษณะของครัวเรือน				Households characteristics
จำนวนครัวเรือนทั้งสิ้น	531,678	647,110	727,470	Total households
จำนวนครัวเรือนกลุ่มบุคคล	2,072	2,961	3,652	Collective households
จำนวนครัวเรือนส่วนบุคคล	529,606	644,149	723,818	Private households
- ขนาดครัวเรือนเฉลี่ย	4.4	3.9	3.4	- Average households size
- ครัวเรือนคนเดียว (%)	4.7	8.1	15.8	- One person households (%)
- ครัวเรือนที่มีหัวหน้าครัวเรือนเป็นหญิง (%)	17.8	26.5	36.4	- Female-headed households (%)

na : ไม่มีข้อมูลในปีนั้น
not available

a : น้อยกว่า 0.1
Less than 0.1

ตัวชี้วัดที่สำคัญของประชากรและที่อยู่อาศัย พ.ศ. 2533 - 2553 (ต่อ)

Key indicators of the population and housing 1990 - 2010 (Contd.)

รายการ	2533	2543	2553	Items
	1990	2000	2010	
ลักษณะของที่อยู่อาศัย				Housing characteristics
ที่อยู่อาศัยของครัวเรือนใช้วัสดุไม่ถาวร (%)	7.5	5.3	0.3	Households living in non-permanent materials dwelling (%)
ครัวเรือนที่เป็นเจ้าของที่อยู่อาศัย (%)	88.1	87.0	88.6	Households with ownership (%)
ครัวเรือนที่มีส่วนถูกสุขลักษณะ (%)	86.4	98.3	99.8	Households with sanitation (%)
ครัวเรือนที่มีน้ำดื่มสะอาด (%)	97.8	99.2	99.9	Households with safe drinking water (%)
ครัวเรือนที่มีคอมพิวเตอร์ (%)	na	na	23.8	Households with computer (%)
ครัวเรือนที่มีโทรศัพท์มือถือ (%)	na	na	90.2	Households with mobile phone (%)
ครัวเรือนที่มีอินเทอร์เน็ต (%)	na	na	7.8	Households with Internet (%)

na : ไม่มีข้อมูลในปีนั้น

not available

1/ น้ำดื่มสะอาด ได้แก่ น้ำประปา น้ำประปาผ่านการบำบัด (ต้ม/กรอง) น้ำฝน น้ำดื่มบรรจุขวด/ตู้ น้ำดื่มหยอดเหรียญ

Safe drinking water included tap water, treated water, rain water, bottled drinking water.

ปี 2543 น้ำดื่มสะอาด รวมน้ำบาดาล/น้ำบ่อที่ไม่ใช่สาธารณะ

In 2000 : Safe drinking water included private well.

บทที่ 1

บทนำ

1. ความเป็นมา

ประเทศไทยได้จัดทำสำมะโนประชากรขึ้นเป็นครั้งแรกเมื่อ พ.ศ. 2452 และต่อมาใน พ.ศ. 2462 2472 2480 และ 2490 ซึ่งทั้ง 5 ครั้ง จัดทำโดยกระทรวงมหาดไทย (เรียกว่าสำมะโนครัว)

สำนักงานสถิติแห่งชาติ จัดทำสำมะโนประชากรตั้งแต่ พ.ศ. 2503 ตามพระราชบัญญัติสถิติ พ.ศ. 2495 และได้จัดทำทุกระยะ 10 ปี (2513 2523 2533 และ 2543) ตามอำนาจหน้าที่ที่กำหนดในพระราชบัญญัติสถิติ พ.ศ. 2508 ซึ่งสอดคล้องกับข้อเสนอแนะขององค์การสหประชาชาติ (United Nation) ที่ต้องการให้ประเทศต่างๆ เก็บรวบรวมข้อมูลสถิติเกี่ยวกับประชากรและลักษณะต่างๆ ตลอดจนสภาพการอยู่อาศัยของประชากรในประเทศอย่างน้อยทุกระยะ 10 ปี ในปีคริสต์ศักราชที่ลงท้ายด้วย “0” เพื่อให้มีข้อมูลใช้ในการพัฒนาประเทศได้อย่างเหมาะสม และสามารถเปรียบเทียบข้อมูลระหว่างประเทศได้ และตั้งแต่ พ.ศ. 2513 เป็นต้นมา สำนักงานสถิติแห่งชาติ ได้จัดทำสำมะโนประชากรและเคหะไปพร้อมๆ กับการทำสำมะโนประชากรด้วย สำหรับสำมะโนประชากรและเคหะ พ.ศ. 2553 ตามพระราชบัญญัติสถิติ พ.ศ. 2550 จึงนับเป็นสำมะโนประชากรและเคหะครั้งที่ 11 ซึ่งครบรอบ 100 ปี สำมะโนประชากรประเทศไทย และเป็นการทำสำมะโนเคหะครั้งที่ 5 ของประเทศ

2. วัตถุประสงค์

1. เพื่อเก็บรวบรวมข้อมูลโครงสร้างประชากรและที่อยู่จริง และที่อยู่อาศัย เช่น เพศ อายุ ศาสนา สัญชาติ การศึกษา สถานภาพการสมรส การทำงาน และประเภทที่อยู่อาศัย เป็นต้น
2. เพื่อให้ได้ข้อมูลในระดับพื้นที่ย่อย (หมู่บ้าน เทศบาล)
3. เพื่อวัดการเปลี่ยนแปลงโครงสร้างของประชากรและที่อยู่อาศัยในรอบ 10 ปี

3. ประโยชน์ของข้อมูล

ข้อมูลจำนวนประชากรและโครงสร้างของประชากรตามที่อยู่จริง สามารถนำไปใช้ประโยชน์ ดังนี้

3.1 ภาครัฐ

1. ใช้กำหนดนโยบาย และวางแผนด้านประชากร สังคม เศรษฐกิจ และสิ่งแวดล้อม ในระดับประเทศและท้องถิ่นได้อย่างถูกต้องและเหมาะสม
2. จัดเตรียมงบประมาณ เพื่อหาสาธารณูปโภคและบริการขั้นพื้นฐานต่าง ๆ ได้ตรงตามความต้องการและจำเป็นที่แท้จริงในพื้นที่ (หมู่บ้าน เทศบาล ตำบล อำเภอ จังหวัด)
3. ใช้เป็นฐานในการคาดประมาณจำนวนประชากรในอนาคต (Population Projection)
4. ใช้ในการประเมินผลแผนพัฒนาเศรษฐกิจและสังคมแห่งชาติฉบับที่ 10 (พ.ศ. 2550-2554) และจัดเตรียมแผนฯ ฉบับที่ 11 (พ.ศ. 2555-2559)
5. ใช้เป็นกรอบในการเลือกตัวอย่าง (Sampling Frame) สำหรับการสำรวจในรายละเอียดเฉพาะเรื่องด้านต่างๆ ของประชากรและครัวเรือน

3.2 ภาคเอกชน

ใช้ข้อมูลโครงสร้างและความหนาแน่นของประชากรในพื้นที่ต่าง ๆ ประกอบการตัดสินใจดำเนินธุรกิจ เช่น การตั้งร้านค้า การขยายกิจการ การออกผลิตภัณฑ์/บริการใหม่ ๆ สู่ลูกค้ากลุ่มเป้าหมาย เป็นต้น

3.3 ภาคประชาชน

ได้รับความยุติธรรม เนื่องจากได้รับบริการจากภาครัฐอย่างพอเพียงและทั่วถึง

4. คຸ້มรวม

หมายถึง ประชากรและสถานที่ที่ประชากรใช้อาศัยจริง ที่จะถูกเก็บรวบรวมข้อมูลในครั้งนี้ หมายถึง

4.1 ประชากรที่อยู่ในคຸ້มรวม ได้แก่

- คนไทยทุกคนที่อาศัยอยู่ในประเทศไทยในวันสำมะโน
- คนที่มีสถานที่อยู่ปกติในประเทศไทย แต่วันสำมะโนไปต่างประเทศชั่วคราว (ไม่ได้ตั้งใจจะตั้งหลักแหล่ง)
- เจ้าหน้าที่ฝ่ายพลเรือนและทหาร รวมทั้งคณะทูตของประเทศไทย พร้อมทั้งครอบครัว ซึ่งมีสำนักงานอยู่ในต่างประเทศ
- คนต่างชาติ/ต่างด้าวที่เข้ามาอยู่ในประเทศไทยเป็นระยะเวลาตั้งแต่ 3 เดือนขึ้นไป นับถึงวันสำมะโน

4.2 ประชากรที่ไม่อยู่ในคຸ້มรวม ได้แก่

- เจ้าหน้าที่ฝ่ายพลเรือนและทหาร รวมทั้งคณะทูตต่างประเทศ พร้อมทั้งครอบครัว ซึ่งมีสำนักงานอยู่ในประเทศไทย
- คนต่างชาติ/ต่างด้าวที่เข้ามาอยู่ในประเทศไทยเป็นระยะเวลาไม่ถึง 3 เดือน นับถึงวันสำมะโน
- ผู้อพยพหรือผู้หลบหนีเข้าเมือง ซึ่งอยู่ในค่ายอพยพที่รัฐบาลกำหนด

4.3 คຸ້มรวมเคหะ ได้แก่

- สถานที่ที่ใช้อาศัยจริงในประเทศไทยของประชากร ได้แก่ บ้าน อาคาร สิ่งปลูกสร้าง เรือ แพ รถ ห้องภายในสำนักงาน ที่สาธารณะ ใต้สะพาน ฯลฯ

5. วันสำมะโน

การทำสำมะโนประชากรและเคหะในครั้งนี้ กำหนดให้ วันที่ 1 กันยายน พ.ศ. 2553 เป็นวันสำมะโน เพื่อใช้อ้างอิงในการนับ จำนวนบ้าน ประชากร และครัวเรือน

6. ข้อมูลที่เก็บรวบรวม

- 1) ข้อมูลเกี่ยวกับประชากรและครัวเรือน ได้แก่ จำนวนประชากรและครัวเรือน เพศ อายุ ศาสนา สัญชาติ ภาษาที่ใช้พูด ขนาดและประเภทของครัวเรือน เพื่อศึกษาลักษณะโครงสร้างประชากร และครัวเรือน
- 2) ข้อมูลเกี่ยวกับการศึกษา ได้แก่ จำนวนนักเรียนและนักศึกษาที่กำลังเรียนในแต่ละชั้น จำนวนผู้จบการศึกษาในแต่ละระดับ การอ่านออกเขียนได้ เพื่อทราบระดับการศึกษาและการรู้หนังสือของประชากร
- 3) ข้อมูลเกี่ยวกับการทำงาน ได้แก่ อาชีพหลัก ลักษณะงาน หรือประเภทกิจการ สถานภาพการทำงาน เพื่อศึกษาถึงการมีงานทำ และลักษณะการทำงานของประชากร
- 4) ข้อมูลเกี่ยวกับภาวะเจริญพันธุ์ ได้แก่ สถานภาพสมรส จำนวนบุตรเกิดรอด เพื่อศึกษาภาวะเจริญพันธุ์ของประชากร

5) ข้อมูลเกี่ยวกับการย้ายถิ่น ได้แก่ จังหวัด/ประเทศที่เกิด จังหวัด/ประเทศที่อยู่ก่อนย้าย การย้ายถิ่นระหว่างเมืองและชนบท เพื่อศึกษาลักษณะการย้ายถิ่นของประชากร

6) ข้อมูลเกี่ยวกับเคหะ ได้แก่ ประเภทและลักษณะของที่อยู่อาศัย การครอบครองที่อยู่อาศัย การใช้แสงสว่าง การใช้ส้วม ประเภทของเชื้อเพลิงที่ใช้ แหล่งน้ำดื่ม น้ำใช้ และเครื่องใช้ในครัวเรือนประเภทต่าง ๆ เพื่อทราบถึงระดับความเป็นอยู่และสุขลักษณะของประชากร

7. วิธีการเก็บรวบรวมข้อมูล

การเก็บรวบรวมข้อมูลโครงการสำมะโนประชากรและเคหะ พ.ศ. 2553 ได้ดำเนินการพร้อมกันทั่วประเทศระหว่างวันที่ 1 กันยายน – 31 ตุลาคม 2553 โดยกำหนดวิธีการเก็บรวบรวมข้อมูลไว้ 4 วิธี คือ

1) การสัมภาษณ์โดยพนักงานสนาม เป็นวิธีหลักในการเก็บรวบรวมข้อมูลในการทำสำมะโนประชากรและเคหะครั้งนี้ หมายถึง การส่งพนักงานสนามออกไปสอบถามข้อมูลแต่ละครัวเรือนตามที่อยู่อาศัยจริง

2) การทอดแบบ เป็นวิธีที่ผู้ให้ข้อมูลต้องการบันทึกข้อมูลด้วยตนเอง โดยพนักงานสนามมอบแบบสอบถามพร้อมซองบรรจุแบบให้กับผู้ให้ข้อมูล แล้วนัดหมายมารับ หรือ ส่งคืนทางไปรษณีย์โดยไม่ต้องเสียค่าส่ง

3) การให้ข้อมูลทางอินเทอร์เน็ต เป็นวิธีที่ผู้ให้ข้อมูลต้องการบันทึกข้อมูลด้วยตนเองในระบบอินเทอร์เน็ต (Internet)

4) การให้ข้อมูลทางโทรศัพท์ เป็นวิธีที่ผู้ให้ข้อมูลต้องการให้ข้อมูลโดยการให้สัมภาษณ์ทางโทรศัพท์ (Telephone Interview Center : TIC)

8. บทนิยาม

ภาคประชากร

8.1 ประเภทของครัวเรือน

ครัวเรือนส่วนบุคคล หมายถึง ครัวเรือนของบุคคลทั่วไป ซึ่งอาจประกอบด้วยบุคคลคนเดียว หรือหลายคน อาศัยอยู่ในบ้านหรือสถานที่อยู่เดียวกัน หรือในบริเวณเดียวกัน จัดหาหรือใช้สิ่งอุปโภคบริโภคอันจำเป็นแก่การครองชีพร่วมกัน โดยบุคคลเหล่านี้อาจเป็นญาติหรือไม่เป็นญาติกันก็ได้

ครัวเรือนกลุ่มบุคคล หมายถึง ครัวเรือนซึ่งประกอบด้วยบุคคลหลายคนประเภทเดียวกัน มาอยู่ร่วมกัน โดยมีกฎหรือระเบียบข้อบังคับระบุไว้ให้มาอยู่ร่วมกัน แบ่งเป็น 2 ประเภท

1) **ครัวเรือนประเภทคนงาน** หมายถึง คนงานที่อาศัยอยู่ร่วมกันในบริเวณโรงงานหรือในสถานที่ที่นายจ้างเป็นผู้จัดหาที่พักให้อยู่ร่วมกัน แยกต่างหากจากครัวเรือนนายจ้าง โดยไม่เสียค่าที่พัก

2) **ครัวเรือนสถาบัน** หมายถึง ครัวเรือนที่อยู่ร่วมกันอย่างมีกฎระเบียบ เช่น วัด เรือนจำ กรม กองทหาร หอพักนักเรียนประจำ หอพักในมหาวิทยาลัย เป็นต้น

8.2 อายุ

หมายถึง อายุเต็มปีบริบูรณ์ นับถึงวันคล้ายวันเกิดครั้งสุดท้าย ก่อนวันที่ 1 กันยายน พ.ศ. 2553

8.3 การอ่านออกและเขียนได้

หมายถึง ความสามารถอ่านออกและเขียนภาษาไทย ก็ได้ ในประโยคง่ายๆ โดยเข้าใจ ความหมาย และสามารถใช้ในชีวิตประจำวันได้ รวมทั้งภาษาเบรลล์ของคนตาบอดด้วย ถ้าอ่านออกเพียงอย่างเดียวแต่เขียนไม่ได้ ถือว่าเป็นผู้ที่อ่านและเขียนไม่ได้

8.4 สถานภาพสมรส

หมายถึง ความผูกพันระหว่างชายกับหญิงในการเป็นสามีภรรยา ดังนี้

โสด	ได้แก่	ผู้ที่ไม่เคยสมรส หรือไม่เคยอยู่ร่วมกับใครฉันท์สามีภรรยา
สมรส	ได้แก่	ผู้ที่อยู่ร่วมกันฉันท์สามีภรรยา ไม่ว่าจะได้ทำการสมรสกันถูกต้องตามกฎหมาย หรือไม่ก็ตาม แม้ว่าจะห่างไปสัมพันธ์สามีและภรรยาจะไม่อยู่ด้วยกัน แต่ยังคงมีความสัมพันธ์ฉันท์สามีภรรยา
หม้าย	ได้แก่	ผู้ที่คู่สมรสได้ตายไปแล้ว และขณะนี้ยังไม่ได้สมรสใหม่
หย่า	ได้แก่	สามีภรรยาที่หย่ากันโดยถูกต้องตามกฎหมายแล้ว
แยกกันอยู่	ได้แก่	ผู้ที่ไม่ได้อยู่ร่วมกันฉันท์สามีภรรยาแล้ว แต่ยังไม่ได้หย่ากันโดยถูกต้องตามกฎหมาย
เคยสมรสแต่ไม่ทราบสถานภาพ	ได้แก่	ผู้ที่เคยสมรสแต่ไม่ทราบว่าสถานภาพใดแน่

8.5 งาน

หมายถึง งานที่ทำเพื่อก่อให้เกิดรายได้หรือเกิดผลผลิต ได้แก่ การทำงานเป็นลูกจ้างเอกชน ลูกจ้างรัฐบาล หรือรัฐวิสาหกิจ หรือองค์กรระหว่างประเทศ การประกอบธุรกิจ อุตสาหกรรม วิชาชีพ และการประกอบการเกษตร

8.6 อาชีพ

หมายถึง ประเภทหรือชนิดของงานที่ผู้้นทำอยู่ ซึ่งก่อให้เกิดรายได้หรือเกิดผลผลิต เช่น ครูสอนดนตรี วิศวกรไฟฟ้า สมุหบัญชี ตำรวจ แพทย์ทั่วไป ทันตแพทย์ พยาบาล นักหนังสือพิมพ์ นักมวย ทำนาข้าว ทำสวนทุเรียน ทำไร่ข้าวโพด รับจ้างกรีดยาง ขับรถแท็กซี่ ขับรถกระบะส่งของ ภารโรง เป็นต้น

8.7 อาชีพหลัก

หมายถึง งานที่ใช้เวลาทำมากที่สุดในรอบ 12 เดือนที่แล้ว ถ้ามีการทำงานเพียง 1 อาชีพให้ถืออาชีพนั้นเป็นอาชีพหลัก

- ถ้ามีการทำงานมากกว่า 1 อาชีพ ให้ถือการทำงานที่ใช้เวลาทำมากที่สุดเป็นอาชีพหลัก
- ถ้าใช้เวลาทำเท่าๆ กัน ให้ถือการทำงานที่ทำรายได้สูงที่สุดเป็นอาชีพหลัก

8.8 ประเภทกิจการหรือลักษณะกิจกรรมของสถานที่ทำงาน

หมายถึง ประเภทของกิจกรรมทางเศรษฐกิจที่ได้ดำเนินการโดยสถานประกอบการที่บุคคลนั้นกำลังทำงานอยู่ หรือประเภทของธุรกิจซึ่งบุคคลนั้นได้ดำเนินการอยู่ เช่น ร้านตัดเย็บเสื้อผ้า ธนาคารพาณิชย์ โรงพยาบาลสัตว์ โรงเรียนระดับมัธยมศึกษา เป็นต้น

8.9 สถานภาพการทำงาน

หมายถึง สถานะของบุคคลในการทำงานเชิงเศรษฐกิจทุกประเภท ได้แก่

นายจ้าง หมายถึง ผู้ประกอบธุรกิจของตนเอง (อาจมี “หุ้นส่วน” หรือไม่มีก็ได้) เพื่อหวังผลกำไรหรือส่วนแบ่ง และได้จ้างบุคคลตั้งแต่ 1 คนขึ้นไปมาทำงานให้ธุรกิจในฐานะ “ลูกจ้าง” โดยเป็นการจ้างงานบนพื้นฐานของความต่อเนื่อง **ไม่รวม** ผู้ที่จ้างคนมาทำงานบ้าน ซึ่งไม่เกี่ยวกับธุรกิจ

ผู้ประกอบธุรกิจส่วนตัวโดยไม่มีลูกจ้าง หมายถึง ผู้ประกอบธุรกิจของตนเอง (อาจมี “หุ้นส่วน” หรือไม่มีก็ได้) เพื่อหวังผลกำไรหรือส่วนแบ่ง และไม่มีลูกจ้าง “ลูกจ้าง” (ที่เป็นการจ้างงานบนพื้นฐานของความต่อเนื่อง) แต่อาจมีสมาชิกในครัวเรือนหรือผู้ฝึกงานมาช่วยทำงานโดยไม่ได้รับค่าจ้างหรือค่าตอบแทน ในลักษณะการจ้างทำงาน

ผู้ช่วยธุรกิจในครัวเรือนโดยไม่ได้รับค่าจ้าง หมายถึง ผู้ที่ช่วยทำธุรกิจหรือการเกษตรของสมาชิกในครัวเรือนเป็นประจำ โดยไม่ได้รับค่าจ้าง และไม่ได้อยู่ในฐานะ “หุ้นส่วน” หรืออาจจะได้รับค่าตอบแทนบ้าง แต่ไม่ใช่ลักษณะของการจ้างทำงาน

ลูกจ้าง หมายถึง ผู้ที่ทำงานโดยได้รับค่าจ้างที่เป็นการจ้างงานบนพื้นฐานของความต่อเนื่อง ไม่มีอำนาจในการตัดสินใจในการดำเนินงาน ค่าจ้างที่ได้รับอาจเป็นรายเดือน รายวัน รายชั่วโมง รายชิ้น หรือเหมาจ่าย ซึ่งอาจจะเป็นตัวเงินหรือสิ่งของก็ได้ ลูกจ้างแบ่งออกเป็น 3 ประเภทคือ ลูกจ้างรัฐบาล ลูกจ้างรัฐวิสาหกิจ ลูกจ้างเอกชน

การรวมกลุ่ม หมายถึง กลุ่มคนที่มาร่วมกันทำงานในเชิงเศรษฐกิจ (ผลิตสินค้าและบริการ) โดยสมาชิกแต่ละคนมีส่วนร่วมเท่าเทียมกันในการตัดสินใจดำเนินการทุกขั้นตอน ตลอดจนการแบ่งรายได้ให้แก่สมาชิกตามที่ตกลงกัน

8.10 บุตรที่ให้อำนาจตนเองและมีชีวิตอยู่ขณะคลอด (บุตรเกิดรอด)

หมายถึง บุตรที่ตอนคลอดออกมามีชีวิต แม้จะมีชีวิตอยู่เพียงขณะหนึ่งก็ตาม

ไม่รวม บุตรเลี้ยงหรือบุตรบุญธรรมของหญิงผู้นั้น

บุตรที่มีชีวิตอยู่ ได้แก่ บุตรที่ตอนคลอดออกมามีชีวิต และยังคงมีชีวิตอยู่จนถึงวันสำมะโน

บุตรที่เสียชีวิตแล้ว ได้แก่ บุตรที่ตอนคลอดออกมามีชีวิต แต่ในวันสำมะโนได้เสียชีวิตไปแล้ว

8.11 การย้ายถิ่น

หมายถึง ผู้ย้ายสถานที่อยู่อาศัยจาก อปต. หนึ่ง หรือเขตเทศบาลหนึ่ง หรือจากต่างประเทศ ซึ่งเป็นที่อยู่อาศัยครั้งสุดท้ายมายังอีก อปต. หนึ่งหรือเขตเทศบาลหนึ่งซึ่งเป็นที่อยู่ในปัจจุบัน

การเปลี่ยนเขตเทศบาล หรือ อปต. อันเนื่องมาจากการขยายเขตเทศบาลหรือเปลี่ยนเขตการปกครอง โดยที่บุคคลหรือครัวเรือนนั้นยังอยู่ประจำที่เดิม และการย้ายสถานที่อยู่อาศัยในกรุงเทพมหานครและย้ายภายในเมืองพัทยาไม่นับว่าเป็นการย้ายถิ่น

8.12 ลักษณะความพิการ

หมายถึง ลักษณะความพิการโดยประจักษ์ สามารถจำแนกได้ 5 ประเภท ดังนี้

1) ความพิการทางการมองเห็น ได้แก่

(1) มีแต่เบ้าตา ไม่มีลูกตาทั้งสองข้าง

(2) มีลักษณะของความผิดปกติชัดเจน เช่น ลูกตาสีขาวขุ่น ไม่มีลูกตาดำ ลูกตาฝ่อ เป็นต้น

- 2) ความพิการทางการได้ยิน หรือสื่อความหมาย ได้แก่
 - (1) มีความผิดปกติในการได้ยินเสียง และพูดไม่ได้ เช่น เป็นใบ้
 - (2) มีความผิดปกติในการสื่อความหมาย และการใช้ภาษาพูด การเข้าใจภาษาพูด เช่น พูดไม่รู้เรื่อง พูดโต้ตอบไม่ตรงความหมาย
- 3) ความพิการทางการเคลื่อนไหว หรือทางร่างกาย ได้แก่
 - (1) กลุ่มความพิการทางกาย กรณีแขนขาด ขาขาด
 - แขนขาดตั้งแต่ข้อมือขึ้นมา หนึ่งข้าง หรือทั้งสองข้าง
 - ขาขาดตั้งแต่ข้อเท้าขึ้นมา หนึ่งข้าง หรือทั้งสองข้าง
 - (2) กลุ่มอัมพาต กล้ามเนื้อแขน ขา อ่อนแรง ขาลีบผิดรูปมีลักษณะการสูญเสียความสามารถในการเคลื่อนไหว อ่อนแรง ไม่สามารถประกอบกิจวัตรหลักในชีวิตประจำวัน อาจพิจารณาได้จากคนที่นอนตลอดเวลาหรือนั่งอยู่ในรถเข็นตลอดเวลา
- 4) ความพิการทางจิตใจ หรือพฤติกรรม หรือออทิสติก ได้แก่
 - (1) กลุ่มที่มีอาการทางจิต
 - กลุ่มอาการทางจิตรุนแรง โวยวาย ทำร้ายผู้อื่น ไม่สามารถควบคุมความประพฤติ ไม่สามารถประกอบกิจวัตรหลักในชีวิตประจำวัน หรือช่วยเหลือตนเองไม่ได้
 - กลุ่มอาการทางจิตที่มีลักษณะอยู่เฉยๆ ไม่พูดจา ไม่ยุ่งเกี่ยวกับใคร ไม่สามารถประกอบกิจวัตรหลักในชีวิตประจำวันได้ หรือช่วยเหลือตนเองไม่ได้
 - (2) กลุ่มอาการทางพฤติกรรม
 - เช่น ออทิสติก มีลักษณะอาการไม่อยู่นิ่ง มีพฤติกรรมแตกต่างจากบุคคลทั่วไป อย่างเห็นได้ชัดเจน
- 5) ความพิการทางสติปัญญาหรือการเรียนรู้ ได้แก่
 - กลุ่มอาการทางสติปัญญาหรือการเรียนรู้ ในกรณีที่สภาพความพิการเห็นได้ว่า มีลักษณะปัญญาอ่อนระดับรุนแรง เช่น ไม่มีปฏิสัมพันธ์ ช่วยเหลือตนเองในชีวิตประจำวันได้น้อย มีพัฒนาการช้ามาก ยังต้องการพี่เลี้ยงช่วยดูแล

ภาคเศษ

ที่อยู่อาศัยของครัวเรือน

หมายถึง สถานที่ที่ครัวเรือนใช้เป็นที่อยู่อาศัย อาจเป็นส่วนหนึ่งของบ้าน หรือบ้านหลายหลังที่อยู่ในบริเวณเดียวกัน รวมทั้งพื้นที่สาธารณะที่มีครัวเรือนใช้เป็นที่อยู่อาศัยเป็นประจำ

8.13 ประเภทของที่อยู่อาศัย

หมายถึง ลักษณะของสถานที่ที่ครัวเรือนใช้เป็นที่อยู่อาศัยของบุคคลในครัวเรือนเดียวกัน ได้แก่

- 1) บ้านเดี่ยว
- 2) ทาวน์เฮ้าส์/บ้านแฝด/ทาวน์โฮม
- 3) ห้องชุด
- 4) ตึกแถว/ห้องแถว/เรือนแถว
- 5) ห้องภายในบ้าน

- 6) ที่อยู่อาศัยในสำนักงานหรืออาคาร
- 7) เรือ แพ รถ
- 8) ที่อยู่อาศัยส่วนบุคคลประเภทอื่น

8.14 ลักษณะของที่อยู่อาศัย

หมายถึง ที่อยู่อาศัยซึ่งจำแนกได้ตามวัสดุที่ใช้ในการก่อสร้างที่อยู่อาศัยเป็นส่วนใหญ่ โดยแยกเป็น 5 ลักษณะ

- 1) ดึก
- 2) ไม้
- 3) ครึ่งตึกครึ่งไม้
- 4) วัสดุไม่ถาวรในท้องถิ่น
- 5) วัสดุซึ่งใช้ประโยชน์อย่างอื่นมาแล้ว

8.15 การครอบครองที่อยู่อาศัยของคนในครัวเรือน (ไม่รวมที่ดิน)

หมายถึง กรรมสิทธิ์ในที่อยู่อาศัยของครัวเรือน โดยการเป็นเจ้าของ เช่าซื้อ เช่า หรืออยู่โดยไม่เสียค่าเช่า เพราะเป็นส่วนหนึ่งของค่าจ้างแรงงานหรือเจ้าของให้อยู่เปล่า

8.16 การถือกรรมสิทธิ์ที่ดิน

หมายถึง คนในครัวเรือนมีกรรมสิทธิ์ในการครอบครองที่ดิน ที่เป็นที่ตั้งของที่อยู่อาศัย โดยการเป็นเจ้าของ ที่ดิน เช่าซื้อที่ดิน เช่าที่ดิน ไม่เสียค่าเช่าที่ดิน หรืออื่นๆ

8.17 การเป็นเจ้าของเครื่องใช้ในครัวเรือน

หมายถึง สมาชิกคนใดคนหนึ่งเป็นเจ้าของเครื่องใช้ต่างๆ และเครื่องใช้ดังกล่าวต้องสามารถใช้งานได้ (ไม่รวมเครื่องใช้ที่มีไว้ขายหรือมีคนเอามาซ่อม) ส่วนเครื่องใช้ต่างๆ ที่มีไว้ใช้ในการประกอบอาชีพ เช่น รถยนต์รับจ้าง ตู้เย็นในร้านขายเครื่องดื่ม ให้ถือว่าเป็นเจ้าของ

9. ข้อสังเกตสำหรับผู้ให้ข้อมูล

ข้อมูลสถิติที่น่าเสนอในรายงานฉบับนี้ ได้จากการประมวลผลข้อมูลของจังหวัด โดยในตารางสถิติบางตารางผลรวมของแต่ละจำนวนอาจไม่เท่ากับยอดรวม และข้อมูลในแต่ละตารางอาจมีความแตกต่างกันเนื่องจากข้อมูลแต่ละจำนวนได้มีการปิดเศษโดยอิสระจากกัน สำหรับข้อมูลของครัวเรือน (ภาคเคหะ) เป็นการนำเสนอเฉพาะข้อมูลของครัวเรือนส่วนบุคคลเท่านั้น

บทที่ 2

บทสรุป

ภาคประชากร

จังหวัดนครราชสีมา เป็นจังหวัดหนึ่งในจังหวัดที่ตั้งอยู่ในภาคตะวันออกเฉียงเหนือของประเทศไทย มีเนื้อที่ทั้งหมดประมาณ 20,493.96 ตารางกิโลเมตร ทิศเหนือมีอาณาเขตติดต่อกับจังหวัดชัยภูมิและจังหวัดขอนแก่น ด้านตะวันตกติดต่อกับจังหวัดชัยภูมิ สระบุรี และลพบุรี ด้านตะวันออกติดกับจังหวัดบุรีรัมย์ และทิศใต้ติดกับจังหวัดปราจีนบุรี และนครนายก อุณหภูมิจังหวัดนครราชสีมาโดยรวมมีอุณหภูมิปานกลางไม่ร้อนจัดและไม่หนาวจัด

ในปี 2553 จังหวัดนครราชสีมา แบ่งเขตการปกครองเป็น 32 อำเภอ 289 ตำบล และ 3,706 หมู่บ้าน

1. ลักษณะทางประชากร

1.1 จำนวนประชากรและการกระจายตัวของประชากร

ประชากรที่อาศัยในจังหวัดนครราชสีมา ณ วันที่ 1 กันยายน 2553 มีจำนวน 2,525,987 คน เป็นชาย 1,244,924 คนและหญิง 1,281,063 คน คิดเป็นอัตราส่วนระหว่างเพศชายต่อหญิงเท่ากับ 0.97 หรือกล่าวได้ว่ามีประชากรเพศชาย 1 คน ต่อเพศหญิง 0.97 คน

เมื่อพิจารณาการกระจายตัวของประชากรพบว่า ประชากรส่วนใหญ่อาศัยอยู่นอกเขตเทศบาลคือ ร้อยละ 74.1 ของประชากรทั้งสิ้น และที่เหลืออาศัยอยู่ในเขตเทศบาล คือ ร้อยละ 25.9 เมื่อเปรียบเทียบระหว่างอำเภอ พบว่าอำเภอเมืองนครราชสีมามีประชากรอาศัยอยู่มากที่สุด คือ 596,216 คน หรือร้อยละ 23.6 และอำเภอบ้านเหลื่อมมีประชากรอาศัยอยู่น้อยที่สุด คือ 15,872 คน หรือ ร้อยละ 0.6 (แผนภูมิ 1)

ตาราง 1 จำนวนประชากร จำแนกตามเพศ และเขตการปกครอง

เขตการปกครอง	ประชากร			ร้อยละ
	รวม	ชาย	หญิง	
รวม	2,525,987	1,244,924	1,281,063	100.0
ในเขตเทศบาล	653,083	316,332	336,751	25.9
นอกเขตเทศบาล	1,872,904	928,592	944,312	74.1

แผนภูมิ 1 จำนวนประชากร จำแนกตามอำเภอ พ.ศ. 2553

อำเภอ

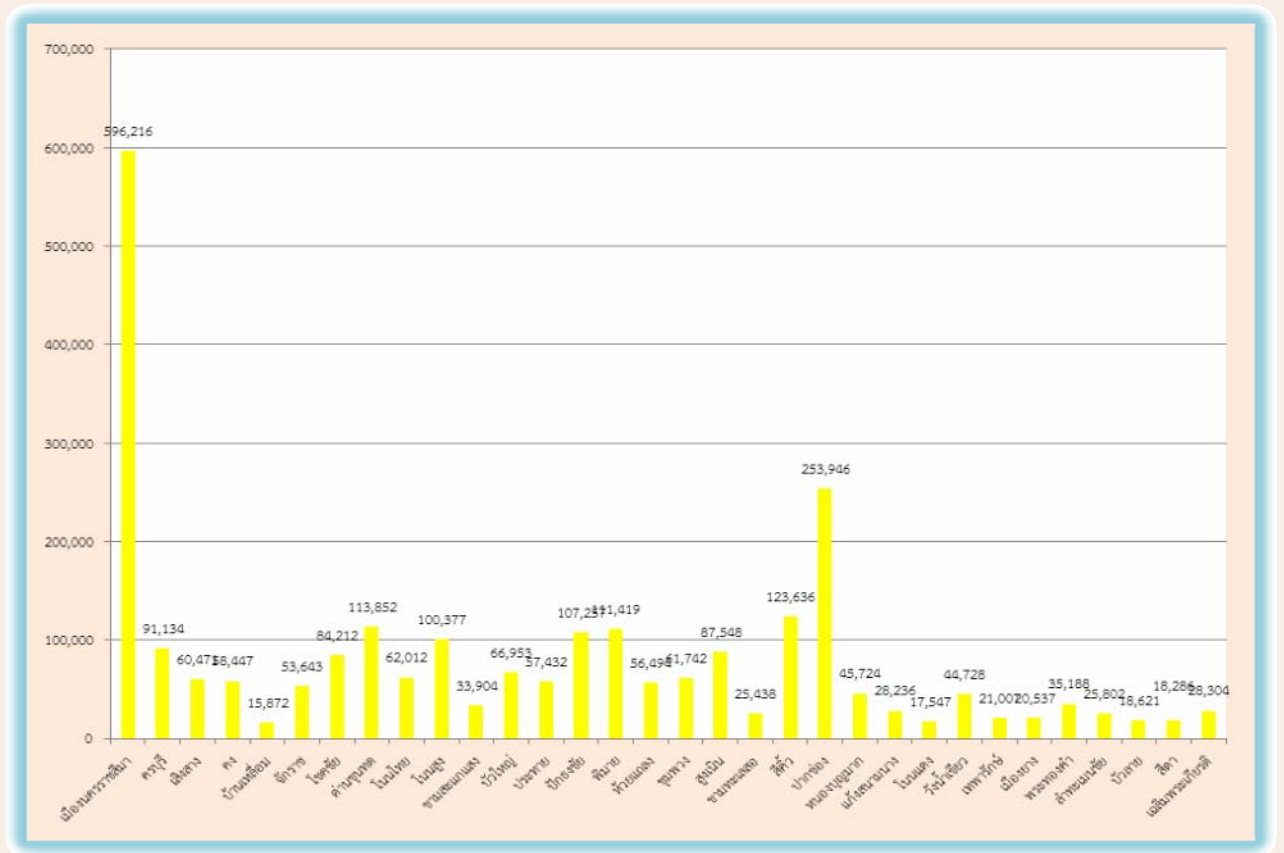

จำนวนประชากร (คน)

1.2 ความหนาแน่นของประชากร

จังหวัดนครราชสีมา มีจำนวนประชากรโดยเฉลี่ยประมาณ 123.3 คน ต่อพื้นที่ 1 ตารางกิโลเมตร พื้นที่ที่มีความหนาแน่นของประชากรมากที่สุด คือ อำเภอเมืองนครราชสีมา 789.1 คน ต่อพื้นที่ 1 ตารางกิโลเมตร และความหนาแน่นน้อยที่สุด คือ อำเภอวังน้ำเขียว 39.6 คนต่อพื้นที่ 1 ตารางกิโลเมตร

ตาราง 2 ความหนาแน่นของประชากรโดยเฉลี่ย จำแนกตามอำเภอ และเขตการปกครอง

อำเภอ	ความหนาแน่นของประชากร (คนต่อ 1 ตารางกิโลเมตร)
รวม	123.3
อำเภอเมืองนครราชสีมา	789.1
อำเภอครบุรี	50.2
อำเภอเสิงสาง	50.4
อำเภอดง	128.5
อำเภอบ้านเหลื่อม	72.5
อำเภอจักราช	106.9
อำเภอโชคชัย	167.1
อำเภอด่านขุนทด	79.7
อำเภอโนนไทย	114.4
อำเภอโนนสูง	148.3
อำเภอขามสะแกแสง	113.9
อำเภอบัวใหญ่	219.5
อำเภอประทาย	95.6
อำเภอปักธงชัย	78.0
อำเภอพิมาย	124.2
อำเภอห้วยแถลง	114.1
อำเภอชุมพวง	114.2
อำเภอสูงเนิน	111.8

ตาราง 2 ความหนาแน่นของประชากรโดยเฉลี่ย จำแนกตามอำเภอ และเขตการปกครอง

อำเภอ	ความหนาแน่นของประชากร (คนต่อ 1 ตารางกิโลเมตร)
อำเภอโนนแดง	90.7
อำเภอขามทะเลสอ	124.9
อำเภอสีคิ้ว	99.1
อำเภอปากช่อง	139.1
อำเภอหนองบุญมาก	77.4
อำเภอแก้งสนามนาง	263.3
อำเภอวังน้ำเขียว	39.6
อำเภอเทพารักษ์	58.8
อำเภอเมืองยาง	80.4
อำเภอพระทองคำ	97.9
อำเภอลำทะเมนชัย	83.6
อำเภอบัวลาย	174.2
อำเภอสีดา	112.3
อำเภอเฉลิมพระเกียรติ	111.4

1.3 จำนวนครัวเรือน ขนาดของครัวเรือนและเพศของหัวหน้าครัวเรือน

จำนวนครัวเรือนในจังหวัดนครราชสีมาทั้งสิ้น 727,470 ครัวเรือน โดยเป็นครัวเรือนส่วนบุคคลจำนวน 723,818 ครัวเรือน และครัวเรือนกลุ่มบุคคล (เช่น ครัวเรือนสถาบัน ครัวเรือนคนงาน) จำนวน 3,652 ครัวเรือน และมีขนาดของครัวเรือนส่วนบุคคลโดยเฉลี่ยเท่ากับ 3.4 คน โดยในเขตเทศบาลมีขนาดครัวเรือนโดยเฉลี่ยเล็กกว่านอกเขตเทศบาล คือ 3.1 คน และ 3.5 คน ตามลำดับ (ตาราง 3)

เมื่อเปรียบเทียบขนาดของครัวเรือนส่วนบุคคล พบว่าอำเภอโนนไทยมีขนาดของครัวเรือนโดยเฉลี่ยใหญ่ที่สุด คือ 3.6 คน และเล็กที่สุดคืออำเภอสีคิ้ว คือ 3.0 คน ต่อหนึ่งครัวเรือน

สำหรับหัวหน้าครัวเรือนของครัวเรือนส่วนบุคคลส่วนใหญ่เป็นชายมากกว่าหญิง คือ ร้อยละ 63.6 และร้อยละ 36.4 ตามลำดับ และในเขตเทศบาลมีสัดส่วนหัวหน้าครัวเรือนเป็นหญิงสูงกว่านอกเขตเทศบาล

ตาราง 3 จำนวนและขนาดครัวเรือนส่วนบุคคล ร้อยละของหัวหน้าครัวเรือน จำแนกตามเขตการปกครอง

เขตการปกครอง	จำนวนครัวเรือนส่วนบุคคล	ขนาดครัวเรือนโดยเฉลี่ย	ร้อยละของหัวหน้าครัวเรือน		
			รวม	ชาย	หญิง
รวม	723,818	3.4	100.0	63.6	36.4
ในเขตเทศบาล	198,434	3.1	100.0	61.8	38.2
นอกเขตเทศบาล	525,384	3.5	100.0	64.3	35.7

1.4 โครงสร้างทางอายุและเพศของประชากร

เมื่อพิจารณาประชากรของจังหวัดนครราชสีมาตามกลุ่มอายุ (ตาราง 4) พบว่า มีประชากรวัยเด็ก (อายุ 0 – 14 ปี) ร้อยละ 21.2 ประชากรวัยแรงงาน (อายุ 15 – 59 ปี) ร้อยละ 64.6 และประชากรวัยสูงอายุ (อายุ 60 ปีขึ้นไป) ร้อยละ 14.2 โดยนอกเขตเทศบาลมีสัดส่วนของประชากรวัยเด็กและวัยสูงอายุสูงกว่าในเขตเทศบาล แต่มีประชากรวัยแรงงานต่ำกว่าในเขตเทศบาล ถ้าเปรียบเทียบระหว่างเพศ พบว่า สัดส่วนของประชากรวัยเด็กชายสูงกว่าหญิง ประชากรวัยสูงอายุจะเป็นหญิงสูงกว่าชาย ในขณะที่ประชากรวัยแรงงานชายและหญิงมีสัดส่วนเท่ากัน อายุโดยเฉลี่ยของประชากร (อายุมีฐาน) ประมาณ 35.1 ปี ประชากรนอกเขตเทศบาลมีอายุโดยเฉลี่ยสูงกว่าในเขตเทศบาลเล็กน้อย คือ 35.2 ปี และ 34.8 ปี ตามลำดับ

เมื่อพิจารณาถึงอัตราส่วนการเป็นภาระ ซึ่งหมายถึงการที่ประชากรวัยแรงงานอายุ 15-59 ปีต้องรับภาระประชากรในวัยอื่น ๆ พบว่า อัตราส่วนการเป็นภาระรวมคิดเป็น 54.8 กล่าวคือ ประชากรที่อยู่ในวัยทำงาน 100 คน ต้องรับภาระเลี้ยงดูเด็ก และคนชราประมาณ 55 คน อัตราส่วนการเป็นภาระวัยเด็กเท่ากับ 32.8 อัตราส่วนการเป็นภาระวัยชราเท่ากับ 22.0 โดยนอกเขตเทศบาลมีอัตราส่วนการเป็นภาระวัยเด็กและวัยชราสูงกว่าในเขตเทศบาล

ตาราง 4 ลักษณะทางประชากร จำแนกตามเขตการปกครอง

ลักษณะทางประชากร	รวม	เขตการปกครอง	
		ในเขตเทศบาล	นอกเขตเทศบาล
ประชากรตามหมวดอายุ (%)			
วัยเด็ก 0 – 14 ปี			
รวม	21.2	19.0	22.0
ชาย	22.3	20.2	23.0
หญิง	20.1	17.9	20.9
วัยแรงงาน 15 – 59 ปี			
รวม	64.6	67.3	63.6
ชาย	64.6	67.3	63.6
หญิง	64.6	67.4	63.6
วัยสูงอายุ 60 ปีขึ้นไป			
รวม	14.2	13.7	14.4
ชาย	13.1	12.5	13.3
หญิง	15.3	14.8	15.5
อายุมัธยฐาน (Wk)	35.1	34.8	35.2
อัตราส่วนระหว่างเพศ (%)			
รวม	97.2	93.9	98.3
วัยเด็ก 0 – 14 ปี	108.0	106.4	108.5
วัยแรงงาน 15 – 59 ปี	97.1	93.8	98.4
วัยสูงอายุ 60 ปีขึ้นไป	83.1	79.5	84.4
อัตราส่วนการเป็นภาระ (%)			
รวม	54.8	48.5	57.2
วัยเด็ก 0 – 14 ปี	32.8	28.2	34.5
วัยสูงอายุ 60 ปีขึ้นไป	22.0	20.0	22.7

1.5 ศาสนาและสัญชาติ

ประชากรส่วนใหญ่นับถือศาสนาพุทธ ร้อยละ 99.4 นับถือศาสนาคริสต์และศาสนาอิสลามเท่ากัน ร้อยละ 0.2 ที่เหลือนับถือศาสนาอื่น ๆ ร้อยละ 0.2

ประชากรในจังหวัดนครราชสีมาส่วนใหญ่ร้อยละ 99.1 เป็นผู้มีสัญชาติไทย ร้อยละ 0.4 เป็นคนสัญชาติพม่า ร้อยละ 0.1 สัญชาติกัมพูชา และร้อยละ 0.4 เป็นผู้ที่มีสัญชาติอื่น ๆ

ตาราง 5 ร้อยละของประชากร จำแนกศาสนา สัญชาติ และเขตการปกครอง

ศาสนาและสัญชาติ	รวม	เขตการปกครอง	
		ในเขตเทศบาล	นอกเขตเทศบาล
ศาสนา	100.0	100.0	100.0
พุทธ	99.4	98.6	99.6
อิสลาม	0.2	0.3	0.2
คริสต์	0.2	0.5	0.2
อื่นๆ	0.2	0.6	a
สัญชาติ	100.0	100.0	100.0
ไทย	99.1	97.4	99.8
กัมพูชา	0.1	0.1	a
พม่า	0.4	1.3	0.1
อื่นๆ	0.4	1.2	0.1

a : น้อยกว่าร้อยละ 0.1

1.6 สถานภาพสมรส

แผนภูมิ 2 แสดงสถานภาพสมรสของประชากรอายุตั้งแต่ 13 ปีขึ้นไป พบว่า เกินกว่าร้อยละ 50 ของประชากรเป็นผู้ที่สมรส โดยสัดส่วนผู้สมรสของเพศชายและหญิงไม่แตกต่างกัน สัดส่วนของประชากรชายที่อยู่เป็นโสดจะสูงกว่าหญิง (ร้อยละ 33.2 และ 24.3 ตามลำดับ) แต่เพศหญิงจะมีสัดส่วนของการเป็นหม้ายหย่า และแยกกันอยู่สูงกว่าเพศชายกว่า 2 เท่า (ร้อยละ 17.1 และ 8.7 ตามลำดับ)

แผนภูมิ 2 ร้อยละของประชากรอายุ 13 ปีขึ้นไป จำแนกตามสถานภาพสมรส และเพศ

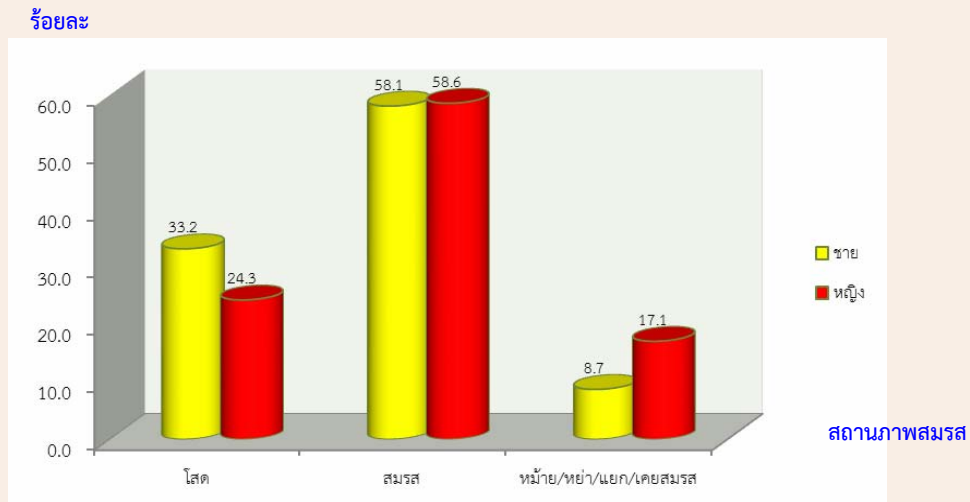

1.7 การมีชื่อในทะเบียนบ้าน

จากการสอบถามเรื่องการมีชื่อในทะเบียนบ้านตามที่อยู่จริง พบว่า ประชากรที่อาศัยอยู่ในจังหวัด นครราชสีมาและมีชื่ออยู่ในทะเบียนบ้านที่อาศัยอยู่ปัจจุบัน ร้อยละ 86.2 มีชื่ออยู่ในทะเบียนบ้านอื่นในจังหวัด นครราชสีมา ร้อยละ 9.6 มีชื่อในทะเบียนบ้านในจังหวัดอื่น ร้อยละ 3.8 ส่วนที่เหลือเป็นผู้ที่มีชื่อในทะเบียนบ้านใน ประเทศอื่น ๆ ร้อยละ 0.4 และไม่มีในประเทศใดเลย ซึ่งส่วนมากจะเป็นคนต่างชาติ คนต่างด้าว ที่อาศัยอยู่ใน ประเทศไทยซึ่งมีสัดส่วนน้อยมาก สัดส่วนประชากรในเขตเทศบาลที่มีชื่อในทะเบียนบ้านที่อาศัยอยู่ต่ำกว่า ประชากรนอกเขตเทศบาล (ร้อยละ 20.3 และร้อยละ 65.9)

ตาราง 6 ร้อยละของประชากร จำแนกตามการมีชื่อในทะเบียนบ้าน เพศ และเขตการปกครอง

การมีชื่อในทะเบียนบ้าน	รวม	เพศ		เขตการปกครอง	
		ชาย	หญิง	ในเขตเทศบาล	นอกเขตเทศบาล
รวม	100.0	100.0	100.0	100.0	100.0
มีในบ้านที่อาศัยอยู่	86.2	42.0	44.2	20.3	65.9
มีอยู่ที่อื่น					
ในจังหวัดนี้	9.6	5.0	4.6	3.9	5.7
ในจังหวัดอื่น	3.8	2.0	1.8	1.4	2.4
ประเทศอื่น	0.4	0.2	0.2	0.3	0.1
ไม่มีที่ใดเลย	a	a	a	a	a

a : น้อยกว่าร้อยละ 0.1

1.8 ลักษณะความพิการ

จากข้อมูลเรื่องความพิการในครั้งนี้ หมายถึง ความพิการโดยประจักษ์ที่สามารถมองเห็นได้เด่นชัดตามความหมายของกระทรวงการพัฒนาสังคมและความมั่นคงของมนุษย์ โดยได้สอบถามประชากรทุกคนว่ามีลักษณะความพิการหรือไม่ พบว่า ประชากรในจังหวัดนครราชสีมาทั้งสิ้น 2,525,987 คน ไม่มีลักษณะความพิการ ร้อยละ 98.8 และผู้ที่มีลักษณะความพิการ มีเพียงร้อยละ 1.2 (ตาราง 7)

ตาราง 7 ร้อยละของประชากร จำแนกตามลักษณะความพิการ เพศ และเขตการปกครอง

ลักษณะความพิการ	รวม	เพศ		เขตการปกครอง	
		ชาย	หญิง	ในเขตเทศบาล	นอกเขตเทศบาล
รวม	100.0	100.0	100.0	100.0	100.0
ไม่มีความพิการ	98.8	98.7	99.0	98.9	98.8
มีความพิการ	1.2	1.3	1.0	1.1	1.2

2. ลักษณะทางสังคมและเศรษฐกิจ

2.1 การศึกษา

ประชากรกลุ่มอายุ 6 – 24 ปี ซึ่งเป็นประชากรในวัยที่ควรกำลังศึกษาอยู่ในระดับใดระดับหนึ่ง (ตาราง 8) พบว่า มีผู้ที่ไม่ได้กำลังเรียนหนังสือประมาณ ร้อยละ 26.8 สัดส่วนของผู้ชายที่ไม่ได้กำลังเรียนหนังสือสูงกว่าผู้หญิง (ร้อยละ 28.8 และร้อยละ 24.8 ตามลำดับ) และประชากรในเขตเทศบาลที่ไม่ได้กำลังเรียนหนังสือมีสัดส่วนสูงกว่านอกเขตเทศบาลเล็กน้อย (ร้อยละ 27.2 และร้อยละ 26.7 ตามลำดับ)

สำหรับการศึกษาผู้ที่สำเร็จของประชากรอายุ 15 ปีขึ้นไป พบว่า ประชากรที่สำเร็จการศึกษาสูงกว่าระดับประถมศึกษา มีประมาณร้อยละ 41.9 ถ้าเปรียบเทียบระหว่างเพศ พบว่า ผู้ชายสำเร็จการศึกษาสูงกว่าระดับประถมศึกษา มากกว่าผู้หญิง (ร้อยละ 43.8 และร้อยละ 40.1 ตามลำดับ) ประชากรที่อยู่ในเขตเทศบาลสำเร็จการศึกษาสูงกว่าระดับประถมศึกษา มากกว่านอกเขตเทศบาล (ร้อยละ 51.7 และร้อยละ 38.4 ตามลำดับ) และประชากรอายุ 15 ปีขึ้นไปมีการศึกษาเฉลี่ย 7.6 ปี โดยเพศชายมีการศึกษาเฉลี่ย สูงกว่าเพศหญิง (7.7 ปี และ 7.5 ปี ตามลำดับ)

ตาราง 8 การศึกษาของประชากร จำแนกตามเพศ และเขตการปกครอง

การศึกษา	รวม	เพศ		เขตการปกครอง	
		ชาย	หญิง	ในเขตเทศบาล	นอกเขตเทศบาล
ประชากรอายุ 6-24 ปีที่ไม่ได้กำลังเรียน (%)	26.8	28.8	24.8	27.2	26.7
ประชากรอายุ 15 ปีขึ้นไปที่สำเร็จการศึกษา สูงกว่าระดับประถมศึกษา (%)	41.9	43.8	40.1	51.7	38.4
ปีการศึกษาเฉลี่ยของประชากรอายุ 15 ปีขึ้นไป (ปี)	7.6	7.7	7.5	8.6	7.2

2.2 การอ่านออกและเขียนได้

เมื่อพิจารณาอัตราการอ่านออกและเขียนได้ของประชากรอายุ 15 ปีขึ้นไป ซึ่งได้สอบถามถึงความสามารถในการอ่านออกและเขียนได้ทั้งภาษาไทยและภาษาอื่น พบว่าเกือบร้อยละ 100 ของประชากรในจังหวัดนครราชสีมา สามารถอ่านออกและเขียนได้ในภาษาไทย โดยเพศชายมีอัตราการอ่านออกและเขียนได้ใกล้เคียงกันกับเพศหญิง (ร้อยละ 99.4 และร้อยละ 99.3 ตามลำดับ) ประชากรนอกเขตเทศบาลมีอัตราการอ่านออกและเขียนได้สูงกว่าประชากรในเขตเทศบาลเล็กน้อย (ตาราง 9)

สำหรับความสามารถในการอ่านออกและเขียนได้ในภาษาอื่นนอกจากภาษาไทยนั้น พบว่า ส่วนใหญ่เป็นภาษาอังกฤษ พม่าและลาว ซึ่งประชากรในเขตเทศบาลจะมีอัตราการอ่านออกและเขียนได้ ในภาษาอื่นสูงกว่าประชากรนอกเขตเทศบาล คือ ร้อยละ 14.7 และร้อยละ 7.4 ตามลำดับ

ตาราง 9 ร้อยละของประชากรอายุ 15 ปีขึ้นไป จำแนกตามการอ่านออกและเขียนได้ เพศ และเขตการปกครอง

การอ่านออกและเขียนได้	รวม	เพศ		เขตการปกครอง	
		ชาย	หญิง	ในเขตเทศบาล	นอกเขตเทศบาล
ภาษาไทย	100.0	100.0	100.0	100.0	100.0
อ่านออกเขียนได้	99.4	99.4	99.3	98.8	99.5
อ่านไม่ออกเขียนไม่ได้	0.6	0.6	0.7	1.2	0.5
ภาษาอื่น ๆ					
อ่านออกเขียนได้	9.4	9.3	9.4	14.7	7.4
อ่านไม่ออกเขียนไม่ได้	90.6	90.7	90.6	85.3	92.6

2.3 การทำงานในรอบปี

2.3.1 อุตสาหกรรม

ประชากรอายุ 15 ปีขึ้นไป ที่มีงานทำในรอบปีที่แล้ว (1 กันยายน 2552 ถึง 31 สิงหาคม 2553) มีจำนวน 1,428,314 คน คิดเป็นร้อยละ 72.1 เป็นชาย 740,078 คน (ร้อยละ 51.8) และหญิง 688,236 คน (ร้อยละ 48.2) ส่วนประชากรที่มีอายุ 15 ปีขึ้นไปที่ไม่มีการทำงานหรือไม่ได้ทำงาน มีร้อยละ 27.9 เมื่อพิจารณาอุตสาหกรรมหรือประเภทกิจการของผู้ที่มีงานทำ พบว่า มีผู้ทำงานในภาคเกษตรกรรม ร้อยละ 50.2 และนอกภาคเกษตรกรรม ร้อยละ 49.8 โดยส่วนใหญ่ทำงานในสาขาการขนส่ง ขยายปลีก การซ่อมแซมยานยนต์ รถจักรยานยนต์ ของใช้ส่วนบุคคลและของใช้ในครัวเรือน ร้อยละ 9.9

สำหรับผู้มีงานทำในเขตเทศบาลส่วนใหญ่ทำงานนอกภาคเกษตรกรรม (ร้อยละ 71.8) โดยทำงานในสาขาการขนส่ง การขายปลีกมากที่สุด (ร้อยละ 16.1) ส่วนผู้มีงานทำนอกเขตเทศบาล ส่วนใหญ่ทำงานในภาคเกษตรกรรม ร้อยละ 57.3 (ตาราง 10)

ตาราง 10 จำนวนและร้อยละของประชากรอายุ 15 ปีขึ้นไป จำแนกตามการมีงานทำ อุตสาหกรรม เพศ และเขต ฯ

อุตสาหกรรม	รวม	เพศ		เขตการปกครอง	
		ชาย	หญิง	ในเขตเทศบาล	นอกเขตเทศบาล
ยอดรวม ^{1/}	1,980,836	962,215	1,018,620	525,261	1,455,575
จำนวนผู้มีงานทำ	1,428,314	740,078	688,236	353,259	1,075,055
ร้อยละของผู้มีงานทำ	72.1	76.9	67.6	67.3	73.9
อุตสาหกรรม	100.0	100.0	100.0	100.0	100.0
ภาคเกษตรกรรม (%)	50.2	49.4	51.1	28.2	57.3
1. เกษตรกรรม การป่าไม้ และการประมง	50.2	49.4	51.1	28.2	57.3
นอกภาคเกษตรกรรม (%)	49.8	50.6	48.9	71.8	42.7
1. การขายส่งและการขายปลีก	9.9	9.1	10.6	16.1	7.8
2. การผลิต	9.3	8.3	10.5	11.5	8.6
3. กิจการการจ้างงานในครัวเรือน	7.2	7.7	6.6	6.9	7.3
4. ที่พักแรมและบริการด้านอาหาร	5.4	3.8	7.0	9.6	4.0
5. การบริหารราชการ และการป้องกัน	4.2	5.9	2.4	7.7	3.1
6. อื่นๆ ^{2/}	13.8	15.8	11.8	20.0	11.9
จำนวนผู้ไม่มีงานทำ	552,522	222,138	330,384	172,003	380,519
ร้อยละผู้ไม่มีงานทำ	27.9	23.1	32.4	32.7	26.1

^{1/} ไม่รวมผู้ที่ไม่ทราบว่าทำงานหรือไม่

^{2/} อุตสาหกรรมอื่นๆ ดูตารางสถิติที่ 15

2.3.2 สถานภาพการทำงาน

ผู้มีงานทำในรอบปีส่วนใหญ่ทำงานส่วนตัวโดยไม่มีลูกจ้าง ร้อยละ 43.0 รองลงมา คือ ทำงานในฐานะลูกจ้าง (ลูกจ้างรัฐบาล ลูกจ้างรัฐวิสาหกิจ และลูกจ้างเอกชน) ร้อยละ 36.2 เมื่อเปรียบเทียบระหว่างเพศพบว่า สัดส่วนผู้หญิงทำงานในฐานะช่วยธุรกิจส่วนตัวในครัวเรือนโดยไม่ได้รับค่าจ้างสูงกว่าผู้ชาย (ร้อยละ 25.0 และร้อยละ 12.4) ขณะที่ผู้ชายที่ประกอบธุรกิจส่วนตัวมีสัดส่วนสูงกว่าผู้หญิง (ร้อยละ 46.2 และ ร้อยละ 39.6)

สำหรับสถานภาพการทำงานของผู้มีงานทำในฐานะลูกจ้าง (ลูกจ้างรัฐบาล ลูกจ้างรัฐวิสาหกิจ และลูกจ้างเอกชน) และสมาชิกของการรวมกลุ่ม ในเขตเทศบาลมากกว่านอกเขตเทศบาล ขณะที่นอกเขตเทศบาลมีสัดส่วนการประกอบธุรกิจส่วนตัวโดยไม่มีลูกจ้าง และช่วยธุรกิจส่วนตัวในครัวเรือนสูงกว่าในเขตเทศบาล แต่สัดส่วนการเป็นนายจ้างของในเขตเทศบาลสูงกว่านอกเขตเทศบาล (ร้อยละ 2.5 และร้อยละ 1.7)

ตาราง 11 ร้อยละของผู้มีงานทำ จำแนกตามสถานภาพการทำงาน เพศ และเขตการปกครอง

สถานภาพการทำงาน	รวม	เพศ		เขตการปกครอง	
		ชาย	หญิง	ในเขตเทศบาล	นอกเขตเทศบาล
รวม	100.0	100.0	100.0	100.0	100.0
นายจ้าง	1.9	2.3	1.6	2.5	1.7
ประกอบธุรกิจส่วนตัวโดยไม่มีลูกจ้าง	43.0	46.2	39.6	38.2	44.6
ช่วยธุรกิจในครัวเรือนโดยไม่ได้รับค่าจ้าง	18.5	12.4	25.0	12.8	20.3
ลูกจ้างรัฐบาล	7.7	8.4	6.9	13.5	5.8
ลูกจ้างรัฐวิสาหกิจ	0.6	0.7	0.5	0.9	0.5
ลูกจ้างเอกชน	27.9	29.4	26.3	31.6	26.7
สมาชิกของการรวมกลุ่ม	0.4	0.6	0.1	0.5	0.4

3. ภาวะเจริญพันธุ์

3.1 บุตรเกิดรอดและจำนวนบุตรที่มีชีวิตอยู่

จากการสอบถามผู้หญิงที่มีอายุ 13 ปีขึ้นไปทุกคน ในเรื่องของการมีบุตร พบว่า ผู้หญิง 1 คน มีบุตรที่ตนเองเป็นผู้ให้กำเนิดและมีชีวิตอยู่ขณะคลอดหรือบุตรเกิดรอดโดยเฉลี่ย มีประมาณ 1.75 คน โดยหญิงที่อยู่ในเขตเทศบาลมีจำนวนบุตรเกิดรอดโดยเฉลี่ยต่ำกว่าหญิงที่อยู่นอกเขตเทศบาลเล็กน้อย คือ 1.59 คน และ 1.81 คน ตามลำดับ แต่เมื่อพิจารณาเฉพาะหญิงเคยสมรสที่อยู่ในวัยเจริญพันธุ์อายุ 15-49 ปี พบว่า มีบุตรเกิดรอดโดยเฉลี่ย 1.64 คน ซึ่งต่ำกว่าเมื่อ 10 ปีที่แล้ว (1.97 คน) โดยสอดคล้องกับอายุเฉลี่ยเมื่อแรกสมรสสูงขึ้น ทั้งชายและหญิง

เมื่อพิจารณาอายุเฉลี่ยเมื่อสมรสครั้งแรก (SMAM) พบว่า ผู้หญิงแต่งงานเร็วกว่าผู้ชาย โดยผู้หญิงแต่งงานครั้งแรกเมื่ออายุเฉลี่ยประมาณ 24.1 ปี ส่วนผู้ชายแต่งงานครั้งแรกเมื่ออายุเฉลี่ยประมาณ 28.0 ปี และประชากรทั้งชายและหญิงที่อยู่ในเขตเทศบาลจะแต่งงานช้ากว่าผู้ที่อยู่นอกเขตเทศบาล (ตาราง 12)

ตาราง 12 ภาวะเจริญพันธุ์ และอายุเฉลี่ยเมื่อแรกสมรส จำแนกตามเขตการปกครอง

ภาวะเจริญพันธุ์	รวม	เขตการปกครอง	
		ในเขตเทศบาล	นอกเขตเทศบาล
จำนวนบุตรเกิดรอดเฉลี่ย ^{1/} (คน)			
ต่อสตรีอายุ 13 ปีขึ้นไป	1.75	1.59	1.81
ต่อสตรีอายุ 15-49 ปี	1.15	1.02	1.20
ต่อสตรีเคยสมรสอายุ 15-49 ปี	1.64	1.58	1.66
จำนวนบุตรที่มีชีวิตอยู่เฉลี่ย ^{1/} (คน)			
ต่อสตรีอายุ 13 ปีขึ้นไป	1.70	1.54	1.75
ต่อสตรีอายุ 15-49 ปี	1.14	1.01	1.19
ต่อสตรีเคยสมรสอายุ 15-49 ปี	1.62	1.56	1.64
อายุเฉลี่ยเมื่อแรกสมรส (ปี)			
รวม	26.1	26.9	25.7
ชาย	28.0	28.7	27.8
หญิง	24.1	25.2	23.6

^{1/} ไม่รวมผู้ที่ไม่ทราบว่ามีบุตรหรือไม่

4. การย้ายถิ่น

4.1 สถานที่เกิดและระยะเวลาการอยู่อาศัยในสถานที่อยู่ปัจจุบัน

จากการทำสำมะโนประชากรและเคหะ พ.ศ. 2553 พบว่า ประชากรที่เกิดในจังหวัดนครราชสีมา และปัจจุบันอาศัยอยู่ในจังหวัดที่เกิด มีร้อยละ 88.8 ซึ่งส่วนใหญ่เป็นเพศหญิงมากกว่าเพศชายเล็กน้อย (ร้อยละ 89.4 และร้อยละ 88.2 ตามลำดับ) ส่วนประชากรที่เกิดในจังหวัดอื่น หรือประชากรที่ไม่ได้อาศัยอยู่ในจังหวัดที่เกิด มีร้อยละ 11.2 ซึ่งส่วนใหญ่จะอาศัยอยู่ในเขตเทศบาลสูงกว่านอกเขตเทศบาล (ร้อยละ 15.8 และร้อยละ 9.6 ตามลำดับ)

สำหรับประชากรในจังหวัดนครราชสีมาที่มีการย้ายถิ่นในช่วง พ.ศ. 2548 - 2553 มีประมาณ 210,873 คนคิดเป็นร้อยละ 8.3 ของประชากรทั้งจังหวัด (ไม่รวมผู้ที่ไม่ทราบระยะเวลาการอยู่อาศัยในปัจจุบัน) โดยในเขตเทศบาลมีสัดส่วนผู้ย้ายถิ่นสูงกว่านอกเขตเทศบาล (ร้อยละ 12.3 และร้อยละ 7.0) และเพศชายมีสัดส่วนการย้ายถิ่นสูงกว่าเพศหญิง (ร้อยละ 8.8 และร้อยละ 7.9)

ตาราง 13 ร้อยละการย้ายถิ่นของประชากร จำแนกตามเหตุผลของการย้ายถิ่น เพศ และเขตการปกครอง

การย้ายถิ่นและเหตุผลของการย้ายถิ่น	รวม	เพศ		เขตการปกครอง	
		ชาย	หญิง	ในเขตเทศบาล	นอกเขตเทศบาล
การย้ายถิ่นของประชากร ^{1/} (%)					
ผู้ที่อาศัยอยู่ในจังหวัดที่เกิด	88.8	88.2	89.4	84.2	90.4
ผู้ที่ไม่ได้อาศัยอยู่ในจังหวัดที่เกิด	11.2	11.8	10.6	15.8	9.6
ผู้ที่ย้ายถิ่นในช่วง 5 ปี (พ.ศ. 2548-2553)					
จำนวนผู้ย้ายถิ่น	210,873	109,518	101,355	80,457	130,415
ร้อยละผู้ย้ายถิ่น	8.3	8.8	7.9	12.3	7.0
เหตุผลของการย้ายถิ่น ^{2/}					
หางานทำ	13.2	13.8	12.5	16.9	10.9
หน้าที่การงาน	12.8	14.1	11.4	15.9	10.9
เพื่อการศึกษา	16.1	13.9	18.4	16.6	15.8
ติดตามบุคคลในครัวเรือน	20.9	17.9	24.2	15.8	24.0
กลับภูมิลำเนา	2.5	2.2	2.8	1.8	2.9
ย้ายที่อยู่อาศัย	25.9	24.9	27.0	23.5	27.4
ย้ายเข้าครัวเรือนสถาบัน	8.6	13.2	3.6	9.6	8.0

^{1/} ไม่รวมผู้ที่ไม่ทราบระยะเวลาการอยู่อาศัยในปัจจุบัน

^{2/} ไม่รวมผู้ที่ไม่ทราบเหตุผลของการย้ายถิ่น

4.2 เหตุผลของการย้ายถิ่น

สำหรับเหตุผลการย้ายถิ่นของประชากรที่มีการย้ายถิ่นในช่วง พ.ศ. 2548-2553 พบว่า ส่วนใหญ่ย้ายที่อยู่อาศัย ร้อยละ 25.9 รองลงมา คือ ย้ายเพื่อติดตามบุคคลในครัวเรือน และ เพื่อการศึกษา (ร้อยละ 20.9 และร้อยละ 16.1) โดยเพศชายมีเหตุผลของย้ายถิ่นเพื่อหางานทำสูงกว่าเพศหญิง ในขณะที่เพศหญิงมีเหตุผลในการย้ายเพื่อติดตามบุคคลในครัวเรือนสูงกว่าเพศชาย สำหรับประชากรในเขตเทศบาลย้ายถิ่นเพื่อหางานทำมีสัดส่วนสูงว่านอกเขตเทศบาล (ร้อยละ 16.9 และร้อยละ 10.9) และย้ายเพราะหน้าที่การงาน (ร้อยละ 15.9 และร้อยละ 10.9 ตามลำดับ)

ภาคเคหะ

1. ประเภทและลักษณะของที่อยู่อาศัย

เมื่อศึกษาถึงประเภทที่อยู่อาศัยของครัวเรือนส่วนบุคคลในจังหวัดนครราชสีมา ในปี 2553 พบว่า ครัวเรือนส่วนใหญ่ ร้อยละ 88.2 มีที่อยู่อาศัยเป็น บ้านเดี่ยว รองลงมา เป็น ตึกแถว ห้องแถว หรือเรือนแถว ร้อยละ 7.1 และแฟลต อพาร์ทเมนท์ หอพัก ร้อยละ 2.3 เมื่อพิจารณาประเภทของที่อยู่อาศัยตามเขตการปกครอง จะมีลักษณะเหมือนกันคือส่วนใหญ่เป็นบ้านเดี่ยว ส่วนที่อยู่อาศัยประเภทตึกแถว ห้องแถว เรือนแถว ที่จะมีในเขตเทศบาลมากกว่านอกเขตเทศบาล (ร้อยละ 16.4 และ 3.6 ตามลำดับ) และแฟลต อพาร์ทเมนท์ (ร้อยละ 3.9 และ 1.7 ตามลำดับ)

สำหรับลักษณะของที่อยู่อาศัยหรือวัสดุที่ใช้ในการก่อสร้างที่อยู่อาศัยของครัวเรือน พบว่า ส่วนใหญ่ปลูกสร้างด้วยวัสดุที่ถาวร คือ เป็นตึก ไม้ และครึ่งตึกครึ่งไม้ (ร้อยละ 99.6) โดยที่ครัวเรือนในเขตเทศบาลมีสัดส่วนของที่อยู่อาศัยที่สร้างด้วยวัสดุที่ถาวร สูงกว่านอกเขตเทศบาลเพียงเล็กน้อย คือ ร้อยละ 99.8 และร้อยละ 99.6 ตามลำดับ (ตาราง 14)

ตาราง 14 จำนวนและร้อยละของครัวเรือนส่วนบุคคล จำแนกตามประเภทและลักษณะของที่อยู่อาศัย และเขตการปกครอง

ประเภทที่อยู่อาศัย และลักษณะของที่อยู่อาศัย	รวม		เขตการปกครอง	
	จำนวน	ร้อยละ	ในเขตเทศบาล	นอกเขตเทศบาล
ประเภทที่อยู่อาศัย^{1/}	723,818	100.0	100.0	100.0
บ้านเดี่ยว	638,652	88.2	75.6	93.0
ทาวน์เฮาส์ บ้านแฝด ทาวน์โฮม	14,216	2.0	3.3	1.5
คอนโดมิเนียม แมนชั่น	1,497	0.2	0.5	0.1
แฟลต อพาร์ทเมนท์ หอพัก	16,727	2.3	3.9	1.7
ตึกแถว ห้องแถว เรือนแถว	51,247	7.1	16.4	3.6
อื่น ๆ ^{2/}	1479	0.2	0.3	0.1
ลักษณะของที่อยู่อาศัย^{1/}	721,789	100.0	100.0	100.0
ตึก	348,179	48.2	55.3	45.6
ไม้	160,188	22.2	16.8	24.2
ครึ่งตึกครึ่งไม้	210,835	29.2	27.7	29.8
วัสดุไม่ถาวร/วัสดุใช้แล้ว	2,166	0.3	0.2	0.3
อื่น ๆ ^{2/}	421	0.1	0.0	0.1

^{1/} ไม่รวมไม่ทราบประเภทที่อยู่อาศัยและลักษณะของที่อยู่อาศัย

^{2/} รวมครัวเรือนที่อาศัยอยู่ในห้องภายในบ้าน ห้องภายในสำนักงาน เรือ แพ และรถ

2. การครอบครองที่อยู่อาศัยและที่ดินที่เป็นที่ตั้งของที่อยู่อาศัย

เมื่อพิจารณาถึงการครอบครองหรือการมีกรรมสิทธิ์ในที่อยู่อาศัยของประชากรในจังหวัดนครราชสีมา พบว่า มีครัวเรือนประมาณร้อยละ 88.0 เป็นเจ้าของในที่อยู่อาศัย โดยสัดส่วนการเป็นเจ้าของที่อยู่อาศัยของครัวเรือนนอกเขตเทศบาลจะสูงกว่าในเขตเทศบาล (ร้อยละ 92.0 และร้อยละ 77.4 ตามลำดับ) ส่วนครัวเรือนที่เช่าที่อยู่อาศัย มีร้อยละ 7.7 โดยสัดส่วนครัวเรือนในเขตเทศบาลเช่าที่อยู่อาศัยสูงกว่านอกเขตเทศบาล (ร้อยละ 15.2 และร้อยละ 4.9 ตามลำดับ)

หากพิจารณาถึงการครอบครองที่ดินที่เป็นที่ตั้งของที่อยู่อาศัย (เฉพาะครัวเรือนที่เป็นเจ้าของหรือเช่าซื้อที่อยู่อาศัย) พบว่า เกินกว่าร้อยละ 90 ของครัวเรือนส่วนบุคคลในจังหวัดนครราชสีมาเป็นเจ้าของที่ดินที่เป็นที่ตั้งของที่อยู่อาศัยในปัจจุบัน โดยสัดส่วนของการครอบครองที่ดินดังกล่าวของครัวเรือนนอกเขตเทศบาลจะสูงกว่าในเขตเทศบาล (ตาราง 15)

ตาราง 15 จำนวนและร้อยละของครัวเรือนส่วนบุคคล จำแนกตามการครอบครองที่อยู่อาศัยและที่ดิน และเขตการปกครอง

การครอบครองที่อยู่อาศัย และการครอบครองที่ดิน	รวม		เขตการปกครอง	
	จำนวน	ร้อยละ	ในเขตเทศบาล	นอกเขตเทศบาล
การครอบครองที่อยู่อาศัย ^{1/}	720,949	100.0	100.0	100.0
เจ้าของ	634,291	88.0	77.4	92.0
เช่าซื้อ	4,753	0.7	1.5	0.3
เช่า	55,701	7.7	15.2	4.9
ไม่เสียค่าเช่า/ให้อยู่เปล่า	24,247	3.4	5.6	2.5
อื่น ๆ	1,957	0.3	0.2	0.3
การครอบครองที่ดิน ^{1/}	636,181	100.0	100.0	100.0
เจ้าของ	599,612	94.3	92.9	94.7
เช่าซื้อ	11,808	1.9	2.3	1.7
เช่า	8,240	1.3	1.8	1.1
ไม่เสียค่าเช่า	14,545	2.3	2.7	2.1
อื่น ๆ	1,976	0.2	0.3	0.4

^{1/} ไม่รวมไม่ทราบ

3. แหล่งที่มาของน้ำดื่มที่ใช้

สำหรับแหล่งที่มาของน้ำดื่มในจังหวัดนครราชสีมา พบว่า ครัวเรือนส่วนใหญ่จะดื่มน้ำที่มาจากน้ำฝน ร้อยละ 73.6 รองลงมาคือ น้ำบรรจุขวด ร้อยละ 20.3 และน้ำประปาผ่านการบำบัด โดยการต้มหรือกรอง ร้อยละ 5.5 เมื่อพิจารณาจากเขตการปกครอง พบว่า ครัวเรือนที่อยู่ในเขตเทศบาลมีสัดส่วนของการดื่มน้ำดื่มบรรจุขวดและน้ำประปาที่นำมาผ่านการบำบัดโดยการต้มหรือกรอง สูงกว่านอกเขตเทศบาล แต่สัดส่วนการดื่มน้ำฝนของครัวเรือนนอกเขตเทศบาลสูงกว่าในเขตเทศบาล

สำหรับน้ำใช้นั้น ครัวเรือนส่วนใหญ่ใช้น้ำประปา ร้อยละ 91.3 รองลงมาใช้น้ำบาดาล ร้อยละ 5.0 และสัดส่วนการใช้น้ำประปาของครัวเรือนในเขตเทศบาลสูงกว่านอกเขตเทศบาล (ร้อยละ 94.7 และร้อยละ 90.0)

ตาราง 16 ร้อยละของครัวเรือนส่วนบุคคล จำแนกตามแหล่งที่มาของน้ำดื่ม น้ำใช้ และเขตการปกครอง

แหล่งที่มาของน้ำดื่มและน้ำใช้	รวม	เขตการปกครอง	
		ในเขตเทศบาล	นอกเขตเทศบาล
น้ำดื่ม	100.0	100.0	100.0
น้ำประปา	0.5	0.8	0.4
น้ำประปา (ต้ม/กรอง)	5.5	10.4	3.6
น้ำบาดาล	-	-	-
น้ำบ่อ	0.1	a	0.1
น้ำจากแม่น้ำ ลำคลองฯ	-	-	-
น้ำฝน	73.6	52.9	81.4
น้ำดื่มบรรจุขวด ตู้น้ำดื่มหยอดเหรียญ	20.3	35.9	14.5
อื่น ๆ	-	-	-
น้ำใช้	100.0	100.0	100.0
น้ำประปา	91.3	94.7	90.0
น้ำประปา (ต้ม/กรอง)	-	-	-
น้ำบาดาล	5.0	2.3	6.0
น้ำบ่อ	1.8	1.6	1.8
น้ำจากแม่น้ำ ลำคลองฯ	0.2	0.1	0.2
น้ำฝน	1.8	1.3	1.9
อื่น ๆ	-	-	-

a น้อยกว่าร้อยละ 0.1

4. ประเภทของการใช้ส้วม

จากตาราง 17 แสดงให้เห็นถึงประเภทของส้วมที่ใช้ในจังหวัดนครราชสีมา รวมถึงสุขอนามัยและความสะดวกสบายในการใช้ส้วมของประชากร พบว่า ครัวเรือนที่อยู่ในเขตเทศบาลจะใช้ส้วมแบบนั่งห้อยเท้าสูงกว่า ครัวเรือนที่อยู่นอกเขตเทศบาล (ร้อยละ 27.9 และร้อยละ 16.9) แต่ครัวเรือนที่อยู่นอกเขตเทศบาลจะใช้ส้วมแบบนั่งยองสูงกว่าในเขตเทศบาล (ร้อยละ 80.4 และร้อยละ 67.6)

ตาราง 17 ร้อยละของครัวเรือนส่วนบุคคล จำแนกตามประเภทของการใช้ส้วม และเขตการปกครอง

ประเภทของการใช้ส้วม	รวม	เขตการปกครอง	
		ในเขตเทศบาล	นอกเขตเทศบาล
รวม	100.0	100.0	100.0
ส้วมแบบนั่งห้อยเท้า	20.0	27.9	16.9
ส้วมแบบนั่งยอง	76.9	67.6	80.4
ส้วมแบบนั่งห้อยเท้าและส้วมแบบนั่งยอง	3.0	4.3	2.5
อื่น ๆ ^{1/}	0.2	0.2	0.2

^{1/} รวมส้วมหลุม ถัง ถ่ายลงแม่น้ำ ลำคลอง และไม่มีส้วม

5. การใช้เชื้อเพลิงในการประกอบอาหาร

สำหรับการใช้เชื้อเพลิงในการประกอบอาหารของครัวเรือนในจังหวัดนครราชสีมา พบว่า ส่วนใหญ่ร้อยละ 76.4 ใช้ก๊าซเป็นเชื้อเพลิงในการประกอบอาหาร ซึ่งครัวเรือนในเขตเทศบาลและนอกเขตเทศบาลก็มีลักษณะเช่นเดียวกับภาพรวมของทั้งจังหวัด และสัดส่วนครัวเรือนในเขตเทศบาลใช้ไฟฟ้าในการประกอบอาหารสูงกว่านอกเขตเทศบาล ในขณะที่ครัวเรือนนอกเขตเทศบาลใช้ถ่าน ฟืน เศษไม้ สูงกว่าในเขตเทศบาล

ตาราง 18 ร้อยละของครัวเรือนส่วนบุคคล จำแนกตามประเภทเชื้อเพลิงที่ใช้ในการประกอบอาหาร และเขตการปกครอง

ประเภทเชื้อเพลิงที่ใช้ในการประกอบอาหาร ^{1/}	รวม	เขตการปกครอง	
		ในเขตเทศบาล	นอกเขตเทศบาล
รวม	100.0	100.0	100.0
ก๊าซ	76.4	81.3	74.6
ถ่าน/ฟืน/เศษไม้	18.8	10.7	21.9
ไฟฟ้า	2.4	4.1	1.8
น้ำมันก๊าด/อื่น ๆ	0.1	0.2	0.1
ไม่มีการหุงต้ม	2.2	3.7	1.7

^{1/} ไม่รวมไม่ทราบ

6. การเป็นเจ้าของเครื่องใช้ในครัวเรือน

การเป็นเจ้าของเครื่องใช้ต่าง ๆ ในครัวเรือน หมายถึง การเป็นเจ้าของ โทรทัศน์ เครื่องเล่นวีซีดี/ดีวีดี โทรศัพท์มือถือ คอมพิวเตอร์ ตู้เย็น/ตู้แช่ ไมโครเวฟ/เตาอบ เครื่องซักผ้า เครื่องปรับอากาศ รถยนต์ รถจักรยานยนต์ และรถที่ใช้ในการเกษตร พบว่า ครัวเรือนที่เป็นเจ้าของเครื่องใช้ไม่แตกต่างกันมากนัก (ยกเว้นรถที่ใช้ในการเกษตร) ซึ่งครัวเรือนที่อยู่นอกเขตเทศบาลเป็นเจ้าของเครื่องใช้ประเภทรถไถ 2 ล้อ(รถไถเดินตาม) และรถแทรกเตอร์ 4 ล้อ ที่ใช้ในการเกษตรมากกว่าในเขตเทศบาล ส่วนเครื่องคอมพิวเตอร์ครัวเรือนในเขตเทศบาลมีสัดส่วนการเป็นเจ้าของสูงกว่าครัวเรือนนอกเขตเทศบาล (ร้อยละ 31.4 และร้อยละ 20.9 ตามลำดับ)

นอกจากนี้ยังสอบถามถึงการมีอุปกรณ์และการใช้เทคโนโลยี คือ เคเบิลทีวี จานดาวเทียม และการใช้อินเทอร์เน็ตในครัวเรือน พบว่า ส่วนใหญ่ครัวเรือนในเขตเทศบาลมีการใช้เคเบิลทีวี และอินเทอร์เน็ต สูงกว่านอกเขตเทศบาล ในขณะที่ครัวเรือนในเขตเทศบาลมีการใช้จานดาวเทียมใกล้เคียงกับครัวเรือนนอกเขตเทศบาล (ตาราง 19)

ตาราง 19 จำนวนและร้อยละของครัวเรือนส่วนบุคคล จำแนกตามการเป็นเจ้าของเครื่องใช้ในครัวเรือน การมีอุปกรณ์เทคโนโลยีในครัวเรือน และเขตการปกครอง

การเป็นเจ้าของเครื่องใช้ และการมีอุปกรณ์เทคโนโลยีในครัวเรือน	จำนวนครัวเรือน ที่เป็นเจ้าของ/มีใช้	ร้อยละ	เขตการปกครอง	
			ในเขตเทศบาล	นอกเขตเทศบาล
การเป็นเจ้าของเครื่องใช้				
โทรทัศน์	694,635	96.0	96.2	95.9
เครื่องเล่น วีซีดี/ดีวีดี	534,901	73.9	75.4	73.3
โทรศัพท์มือถือ	652,708	90.2	91.4	89.7
คอมพิวเตอร์	172,225	23.8	31.4	20.9
ตู้เย็น/ตู้แช่	621,046	85.8	85.7	85.9
ไมโครเวฟ/เตาอบ	96,060	13.3	19.2	11.0
เครื่องซักผ้า	376,446	52.0	58.0	49.8
เครื่องปรับอากาศ	80,691	11.2	18.5	8.4
รถยนต์ส่วนบุคคล/รถปิกอัพ/รถตู้	243,995	33.7	39.5	31.5
รถจักรยานยนต์	578,591	80.0	80.4	79.8
รถแทรกเตอร์ 4 ล้อ	37,972	5.2	3.2	6.0
รถไถ 2 ล้อ (รถไถเดินตาม)	144,581	20.0	10.7	23.5
การมีอุปกรณ์เทคโนโลยี	723,818	100.0	100.0	100.0
เคเบิลทีวี	70,631	9.8	18.1	6.6
จานดาวเทียม	186,329	25.7	26.9	25.3
อินเทอร์เน็ต	56,718	7.8	13.1	5.9

ตารางสถิติ

ตารางประชากร

สารบัญตารางสถิติ

ตารางประชากร

- ตารางที่ 1 ประชากรจำแนกตามเพศ ครั้วเรือนจำแนกตามประเภทของครั้วเรือน อำเภอ และเขตการปกครอง
- ตารางที่ 2 ประชากรจำแนกอายุรายปี เพศ และเขตการปกครอง
- ตารางที่ 3 ประชากรจำแนกตามกลุ่มอายุ เพศ อำเภอ และเขตการปกครอง
- ตารางที่ 4 ประชากรจำแนกตามศาสนา เพศ และเขตการปกครอง
- ตารางที่ 5 ประชากรจำแนกตามสัญชาติ เพศ และเขตการปกครอง
- ตารางที่ 6 ประชากรจำแนกตามภาษาที่ใช้พูดในครั้วเรือน เพศ และเขตการปกครอง
- ตารางที่ 7 ประชากรอายุ 3 ปีขึ้นไป จำแนกตามระดับชั้นที่กำลังเรียน กลุ่มอายุ เพศ และเขตการปกครอง
- ตารางที่ 8 ประชากรอายุ 3 ปีขึ้นไป จำแนกตามระดับชั้นที่เรียนสำเร็จ กลุ่มอายุ เพศ และเขตการปกครอง
- ตารางที่ 9 ประชากรอายุ 10 ปีขึ้นไป จำแนกตามการอ่านออกเขียนได้ กลุ่มอายุ เพศ และเขตการปกครอง
- ตารางที่ 10 ประชากรอายุ 13 ปีขึ้นไป จำแนกตามสถานภาพสมรส กลุ่มอายุ เพศ และเขตการปกครอง
- ตารางที่ 11 หญิงเคยสมรสอายุ 13 ปีขึ้นไป จำแนกตามจำนวนบุตรเกิดรอด จำนวนบุตรเกิดรอดโดยเฉลี่ย กลุ่มอายุของหญิง และเขตการปกครอง
- ตารางที่ 12 หญิงเคยสมรสอายุ 13 ปีขึ้นไป จำแนกตามจำนวนบุตรที่มีชีวิตอยู่ จำนวนบุตรที่มีชีวิตอยู่โดยเฉลี่ย กลุ่มอายุของหญิง และเขตการปกครอง
- ตารางที่ 13 ประชากรจำแนกตามลักษณะความพิการ เพศ และเขตการปกครอง
- ตารางที่ 14 ประชากรอายุ 15 ปีขึ้นไปทำงานในรอบปี จำแนกตามหมวดอาชีพ กลุ่มอายุ เพศ และเขตการปกครอง
- ตารางที่ 15 ประชากรอายุ 15 ปีขึ้นไปทำงานในรอบปี จำแนกตามหมวดอุตสาหกรรม กลุ่มอายุ เพศ และเขตการปกครอง
- ตารางที่ 16 ประชากรอายุ 15 ปีขึ้นไปทำงานในรอบปี จำแนกตามสถานภาพการทำงาน กลุ่มอายุ เพศ และเขตการปกครอง
- ตารางที่ 17 ประชากรจำแนกตามสถานที่เกิด เพศ และเขตการปกครอง
- ตารางที่ 18 ประชากรจำแนกตามลักษณะการย้ายถิ่น เพศ และเขตการปกครอง
- ตารางที่ 19 ประชากรที่ย้ายถิ่นภายใน 5 ปี จำแนกตามสถานที่อยู่ก่อนย้าย กลุ่มอายุ และเพศ
- ตารางที่ 20 ประชากรที่ย้ายถิ่นภายใน 5 ปี จำแนกตามเหตุผลของการย้ายถิ่น เพศ และเขตการปกครอง
- ตารางที่ 21 ประชากรจำแนกตามการมีชื่อในทะเบียนบ้าน เพศ และเขตการปกครอง
- ตารางที่ 22 ครั้วเรือนส่วนบุคคลจำแนกตามกลุ่มอายุของหัวหน้าครั้วเรือน เพศ และเขตการปกครอง

ตารางที่ 1 ประชากร จำแนกตามเพศ ครั้วเรือน จำแนกตามประเภทของครั้วเรือน อำเภอ และเขตการปกครอง

Table 1 Population by sex, household by type of households, amphoe and area

อำเภอ และเขตการปกครอง	ประชากร Population			ประชากรในครั้วเรือนส่วนบุคคล Population in private households			ประชากรในครั้วเรือนกลุ่มบุคคล Population in collective households			จำนวนครั้วเรือน Number of households			จำนวนประชากร เฉลี่ยต่อครั้วเรือน ส่วนบุคคล Population per private household	Amphoe and area
	รวม Total	ชาย Male	หญิง Female	รวม Total	ชาย Male	หญิง Female	รวม Total	ชาย Male	หญิง Female	รวม Total	ส่วนบุคคล Private households	กลุ่มบุคคล Collective households		
	ยอดรวม	2,525,987	1,244,924	1,281,063	2,470,464	1,205,238	1,265,226	55,524	39,687	15,837	727,470	723,818		
ในเขตเทศบาล	653,083	316,332	336,751	624,911	297,228	327,683	28,173	19,105	9,068	199,560	198,434	1,126	3.1 Municipal area	
นอกเขตเทศบาล	1,872,904	928,592	944,312	1,845,553	908,010	937,543	27,351	20,582	6,768	527,910	525,384	2,526	3.5 Non-municipal area	
อำเภอเมืองนครราชสีมา	596,216	293,551	302,665	576,472	282,693	293,779	19,744	10,858	8,886	163,143	162,483	660	3.5 Amphoe Mueang Nakhon Ratchasima	
ในเขตเทศบาล	213,577	103,804	109,773	201,333	95,361	105,973	12,244	8,444	3,801	46,920	46,474	446	4.3 Municipal area	
นอกเขตเทศบาล	382,639	189,747	192,892	375,139	187,333	187,806	7,500	2,414	5,086	116,223	116,009	214	3.2 Non-municipal area	
อำเภอครบุรี	91,134	44,894	46,240	90,437	44,254	46,183	697	640	57	27,663	27,560	103	3.3 Amphoe Khon Buri	
ในเขตเทศบาล	20,982	10,214	10,769	20,856	10,096	10,759	126	117	9	7,421	7,404	17	2.8 Municipal area	
นอกเขตเทศบาล	70,152	34,680	35,472	69,582	34,158	35,424	570	522	48	20,242	20,156	86	3.5 Non-municipal area	
อำเภอเสิงสาง	60,471	29,800	30,672	59,955	29,363	30,592	516	437	79	17,266	17,154	112	3.5 Amphoe Soeng Sang	
ในเขตเทศบาล	13,926	6,786	7,140	13,818	6,695	7,123	109	92	17	4,724	4,708	16	2.9 Municipal area	
นอกเขตเทศบาล	46,545	23,013	23,532	46,137	22,668	23,469	408	345	62	12,542	12,446	96	3.7 Non-municipal area	
อำเภอคง	58,447	28,749	29,698	57,701	28,024	29,677	745	725	21	17,533	17,429	104	3.3 Amphoe Khong	
ในเขตเทศบาล	13,469	6,534	6,935	13,187	6,266	6,921	282	268	14	4,790	4,785	5	2.8 Municipal area	
นอกเขตเทศบาล	44,978	22,215	22,763	44,514	21,758	22,756	463	457	7	12,743	12,644	99	3.5 Non-municipal area	
อำเภอบ้านเหลื่อม	15,872	7,802	8,070	15,712	7,650	8,062	160	152	8	4,878	4,839	39	3.2 Amphoe Ban Lueam	
ในเขตเทศบาล	3,654	1,770	1,884	3,625	1,743	1,882	29	28	1	1,342	1,335	7	2.7 Municipal area	
นอกเขตเทศบาล	12,218	6,032	6,186	12,087	5,908	6,179	131	124	7	3,536	3,504	32	3.4 Non-municipal area	
อำเภอจักราช	53,643	26,399	27,244	53,161	25,972	27,189	482	428	54	16,283	16,184	99	3.3 Amphoe Chakkarat	
ในเขตเทศบาล	12,345	6,000	6,345	12,208	5,894	6,314	137	106	31	4,460	4,452	8	2.7 Municipal area	
นอกเขตเทศบาล	41,298	20,399	20,899	40,953	20,078	20,875	345	322	23	11,823	11,732	91	3.5 Non-municipal area	

ตารางที่ 1 ประชากร จำแนกตามเพศ ครั้วเรือน จำแนกตามประเภทของครั้วเรือน อำเภอ และเขตการปกครอง (ต่อ)

Table 1 Population by sex, household by type of households, amphoe and area

อำเภอ และเขตการปกครอง	ประชากร			ประชากรในครั้วเรือนส่วนบุคคล			ประชากรในครั้วเรือนกลุ่มบุคคล			จำนวนครั้วเรือน			จำนวนประชากร เฉลี่ยต่อครั้วเรือน ส่วนบุคคล	Amphoe and area
	Population			Population in private households			Population in collective households			Number of households				
	รวม Total	ชาย Male	หญิง Female	รวม Total	ชาย Male	หญิง Female	รวม Total	ชาย Male	หญิง Female	รวม Total	ส่วนบุคคล Private households	กลุ่มบุคคล Collective households		
อำเภอโชคชัย	84,212	41,454	42,758	83,418	40,804	42,614	794	650	144	24,199	24,055	144	3.5	Amphoe Chok Chai
ในเขตเทศบาล	19,389	9,391	9,998	19,249	9,288	9,961	141	103	37	6,641	6,561	80	2.9	Municipal area
นอกเขตเทศบาล	64,822	32,062	32,760	64,169	31,516	32,653	653	546	107	17,557	17,493	64	3.7	Non-municipal area
อำเภอด่านขุนทด	113,852	56,090	57,762	112,896	55,196	57,700	956	894	62	32,080	31,903	177	3.5	Amphoe Dan Khun Thot
ในเขตเทศบาล	26,219	12,735	13,484	25,965	12,497	13,467	254	238	17	8,772	8,744	28	3.0	Municipal area
นอกเขตเทศบาล	87,633	43,355	44,278	86,931	42,698	44,233	702	657	45	23,308	23,159	149	3.8	Non-municipal area
อำเภอโนนไทย	62,012	30,634	31,378	61,559	30,199	31,360	453	435	18	17,117	17,032	85	3.6	Amphoe Non Thai
ในเขตเทศบาล	14,277	6,949	7,328	14,182	6,854	7,328	95	95	-	4,695	4,679	16	3.0	Municipal area
นอกเขตเทศบาล	47,735	23,685	24,050	47,378	23,345	24,032	357	339	18	12,422	12,353	69	3.8	Non-municipal area
อำเภอโนนสูง	100,377	49,513	50,864	99,472	48,649	50,823	905	864	41	28,557	28,422	135	3.5	Amphoe Non Sung
ในเขตเทศบาล	23,100	11,122	11,978	22,927	10,961	11,965	173	161	12	7,825	7,793	32	2.9	Municipal area
นอกเขตเทศบาล	77,277	38,391	38,886	76,545	37,687	38,858	732	703	28	20,731	20,628	103	3.7	Non-municipal area
อำเภอขามสะแกแสง	33,904	16,756	17,148	33,430	16,354	17,075	475	401	73	9,998	9,959	39	3.4	Amphoe Kham Sakaesaeng
ในเขตเทศบาล	7,813	3,805	4,008	7,619	3,664	3,955	194	141	53	2,738	2,729	9	2.8	Municipal area
นอกเขตเทศบาล	26,091	12,951	13,140	25,811	12,690	13,120	280	261	20	7,260	7,230	30	3.6	Non-municipal area
อำเภอบัวใหญ่	66,953	33,028	33,925	65,816	32,003	33,813	1,137	1,025	112	19,800	19,699	101	3.3	Amphoe Bua Yai
ในเขตเทศบาล	15,439	7,447	7,992	15,380	7,391	7,989	59	56	3	5,418	5,411	7	2.8	Municipal area
นอกเขตเทศบาล	51,515	25,581	25,933	50,436	24,612	25,824	1,078	969	109	14,382	14,288	94	3.5	Non-municipal area
อำเภอประทาย	57,432	28,352	29,080	56,849	27,820	29,029	583	532	51	17,172	17,046	126	3.3	Amphoe Prathai
ในเขตเทศบาล	13,214	6,393	6,821	13,088	6,291	6,797	126	102	24	4,704	4,697	7	2.8	Municipal area
นอกเขตเทศบาล	44,218	21,959	22,259	43,760	21,529	22,231	457	430	28	12,468	12,349	119	3.5	Non-municipal area
อำเภอปรางค์ชัย	107,257	52,842	54,415	106,218	52,030	54,189	1,039	812	227	32,492	32,304	188	3.3	Amphoe Pak Thong Chai
ในเขตเทศบาล	25,900	12,478	13,422	25,672	12,281	13,391	228	197	31	9,385	9,342	43	2.7	Municipal area
นอกเขตเทศบาล	81,357	40,363	40,993	80,546	39,749	40,798	810	615	196	23,107	22,962	145	3.5	Non-municipal area

ตารางที่ 1 ประชากร จำแนกตามเพศ ครั้วเรือน จำแนกตามประเภทของครั้วเรือน อำเภอ และเขตการปกครอง (ต่อ)

Table 1 Population by sex, household by type of households, amphoe and area

อำเภอ และเขตการปกครอง	ประชากร			ประชากรในครั้วเรือนส่วนบุคคล			ประชากรในครั้วเรือนกลุ่มบุคคล			จำนวนครั้วเรือน			จำนวนประชากร เฉลี่ยต่อครั้วเรือน ส่วนบุคคล Population per private household	Amphoe and area
	Population			Population in private households			Population in collective households			Number of households				
	รวม Total	ชาย Male	หญิง Female	รวม Total	ชาย Male	หญิง Female	รวม Total	ชาย Male	หญิง Female	รวม Total	ส่วนบุคคล Private households	กลุ่มบุคคล Collective households		
อำเภอพิมาย	111,419	54,956	56,462	110,348	53,952	56,396	1,071	1,005	66	32,409	32,277	132	3.4	Amphoe Phimai
ในเขตเทศบาล	25,653	12,390	13,263	25,343	12,109	13,234	310	281	28	8,869	8,852	17	2.9	Municipal area
นอกเขตเทศบาล	85,766	42,566	43,200	85,005	41,843	43,161	761	723	38	23,541	23,426	115	3.6	Non-municipal area
อำเภอห้วยแถลง	56,494	27,880	28,614	56,011	27,409	28,603	483	471	12	16,916	16,834	82	3.3	Amphoe Huai Thalaeng
ในเขตเทศบาล	12,977	6,277	6,700	12,837	6,144	6,693	140	133	7	4,633	4,630	3	2.8	Municipal area
นอกเขตเทศบาล	43,517	21,603	21,914	43,174	21,265	21,910	343	338	5	12,283	12,204	79	3.5	Non-municipal area
อำเภอชุมพวง	61,742	30,456	31,286	61,197	29,972	31,225	545	484	61	18,437	18,313	124	3.3	Amphoe Chum Phuang
ในเขตเทศบาล	14,209	6,870	7,339	14,101	6,785	7,316	108	85	23	5,055	5,035	20	2.8	Municipal area
นอกเขตเทศบาล	47,533	23,586	23,947	47,096	23,187	23,909	437	399	38	13,382	13,278	104	3.5	Non-municipal area
อำเภอสูงเนิน	87,548	43,176	44,373	83,587	40,681	42,906	3,961	2,494	1,467	24,989	24,876	113	3.4	Amphoe Sung Noen
ในเขตเทศบาล	20,157	9,736	10,421	16,791	7,766	9,024	3,367	1,970	1,397	6,877	6,863	14	2.4	Municipal area
นอกเขตเทศบาล	67,391	33,439	33,952	66,796	32,915	33,882	595	525	70	18,112	18,013	99	3.7	Non-municipal area
อำเภอขามทะเลสอ	25,438	12,550	12,888	25,255	12,375	12,880	184	176	8	7,341	7,302	39	3.5	Amphoe Kham Thale So
ในเขตเทศบาล	5,852	2,835	3,017	5,807	2,796	3,011	45	39	6	2,015	2,005	10	2.9	Municipal area
นอกเขตเทศบาล	19,586	9,715	9,871	19,448	9,579	9,869	139	137	2	5,326	5,297	29	3.7	Non-municipal area
อำเภอสีคิ้ว	123,636	60,973	62,663	110,252	51,080	59,172	13,384	9,893	3,491	36,810	36,552	258	3.0	Amphoe Sikhio
ในเขตเทศบาล	28,466	13,721	14,745	20,180	8,684	11,496	8,286	5,037	3,249	10,162	10,018	144	2.0	Municipal area
นอกเขตเทศบาล	95,171	47,252	47,919	90,072	42,396	47,676	5,098	4,856	243	26,649	26,535	114	3.4	Non-municipal area
อำเภอปากช่อง	253,946	125,108	128,838	249,570	121,448	128,123	4,376	3,660	716	70,789	70,476	313	3.5	Amphoe Pak Chong
ในเขตเทศบาล	58,468	28,164	30,304	57,484	27,455	30,029	983	709	275	19,290	19,165	125	3.0	Municipal area
นอกเขตเทศบาล	195,479	96,944	98,535	192,086	93,992	98,094	3,392	2,952	441	51,498	51,310	188	3.7	Non-municipal area
อำเภอหนองบุญมาก	45,724	22,523	23,202	45,397	22,213	23,184	327	310	17	14,138	14,081	57	3.2	Amphoe Nong Bunmak
ในเขตเทศบาล	10,537	5,077	5,460	10,483	5,028	5,456	54	50	4	3,867	3,855	12	2.7	Municipal area
นอกเขตเทศบาล	35,187	17,446	17,742	34,914	17,185	17,729	274	261	13	10,271	10,226	45	3.4	Non-municipal area

ตารางที่ 1 ประชากร จำแนกตามเพศ ครั้วเรือน จำแนกตามประเภทของครั้วเรือน อำเภอ และเขตการปกครอง (ต่อ)

Table 1 Population by sex, household by type of households, amphoe and area

อำเภอ และเขตการปกครอง	ประชากร			ประชากรในครั้วเรือนส่วนบุคคล			ประชากรในครั้วเรือนกลุ่มบุคคล			จำนวนครั้วเรือน			จำนวนประชากร เฉลี่ยต่อครั้วเรือน ส่วนบุคคล	Amphoe and area	
	Population			Population in private households			Population in collective households			Number of households					
	รวม Total	ชาย Male	หญิง Female	รวม Total	ชาย Male	หญิง Female	รวม Total	ชาย Male	หญิง Female	รวม Total	ส่วนบุคคล Private households	กลุ่มบุคคล Collective households			Population per private household
อำเภอแก้งสนามนาง	28,236	13,918	14,319	28,016	13,713	14,303	221	204	16	8,579	8,532	47	3.3	Amphoe Kaeng Sanam Nang	
ในเขตเทศบาล	6,501	3,139	3,362	6,438	3,076	3,362	63	63	-	2,347	2,338	9	2.8	Municipal area	
นอกเขตเทศบาล	21,735	10,779	10,957	21,578	10,637	10,941	158	141	16	6,232	6,194	38	3.5	Non-municipal area	
อำเภอโนนแดง	17,547	8,654	8,893	17,400	8,513	8,887	147	141	6	5,421	5,391	30	3.2	Amphoe Non Daeng	
ในเขตเทศบาล	4,043	1,952	2,091	4,035	1,944	2,091	8	8	-	1,485	1,484	1	2.7	Municipal area	
นอกเขตเทศบาล	13,504	6,702	6,802	13,365	6,569	6,796	139	133	6	3,936	3,907	29	3.4	Non-municipal area	
อำเภอรังน้ำเขียว	44,728	22,088	22,640	44,042	21,435	22,607	686	653	33	13,172	13,085	87	3.4	Amphoe Wang Nam Khiao	
ในเขตเทศบาล	9,153	4,428	4,725	8,950	4,225	4,725	203	203	-	3,145	3,144	1	2.8	Municipal area	
นอกเขตเทศบาล	35,575	17,660	17,915	35,092	17,210	17,882	483	450	33	10,027	9,941	86	3.5	Non-municipal area	
อำเภอเทพารักษ์	21,007	10,417	10,590	20,762	10,195	10,567	245	222	23	6,612	6,564	48	3.2	Amphoe Thepharak Minor	
ในเขตเทศบาล	-	-	-	-	-	-	-	-	-	-	-	-	-	-	Municipal area
นอกเขตเทศบาล	21,007	10,417	10,590	20,762	10,195	10,567	245	222	23	6,612	6,564	48	3.2	Non-municipal area	
อำเภอเมืองยาง	20,537	10,125	10,412	20,372	9,965	10,408	164	160	4	6,194	6,161	33	3.3	Amphoe Mueang Yang Minor	
ในเขตเทศบาล	4,734	2,281	2,453	4,683	2,232	2,451	51	49	2	1,700	1,684	16	2.8	Municipal area	
นอกเขตเทศบาล	15,803	7,844	7,959	15,689	7,733	7,957	114	111	2	4,494	4,477	17	3.5	Non-municipal area	
อำเภอพระทองคำ	35,188	17,357	17,832	34,881	17,069	17,812	307	288	19	10,257	10,219	38	3.4	Amphoe Phra Thong Kham Minor	
ในเขตเทศบาล	8,097	3,922	4,175	8,015	3,847	4,168	82	75	7	2,824	2,821	3	2.8	Municipal area	
นอกเขตเทศบาล	27,091	13,435	13,657	26,866	13,222	13,644	225	213	13	7,433	7,398	35	3.6	Non-municipal area	
อำเภอลำทะเมนชัย	25,802	12,709	13,093	25,724	12,637	13,088	77	72	5	7,397	7,376	21	3.5	Amphoe Lam Thamenchai Minor	
ในเขตเทศบาล	5,941	2,862	3,079	5,905	2,828	3,077	36	34	2	2,022	2,013	9	2.9	Municipal area	
นอกเขตเทศบาล	19,861	9,847	10,014	19,819	9,808	10,011	41	39	3	5,375	5,363	12	3.7	Non-municipal area	
อำเภอบัวลาย	18,621	9,195	9,426	18,373	8,965	9,408	249	230	18	5,601	5,563	38	3.3	Amphoe Bua Lai Minor	
ในเขตเทศบาล	4,265	2,065	2,200	4,183	1,986	2,197	82	79	3	1,532	1,530	2	2.7	Municipal area	
นอกเขตเทศบาล	14,356	7,130	7,226	14,190	6,979	7,211	166	151	16	4,069	4,033	36	3.5	Non-municipal area	

ตารางที่ 1 ประชากร จำแนกตามเพศ ครั้วเรือน จำแนกตามประเภทของครั้วเรือน อำเภอ และเขตการปกครอง (ต่อ)

Table 1 Population by sex, household by type of households, amphoe and area

อำเภอ และเขตการปกครอง	ประชากร Population			ประชากรในครั้วเรือนส่วนบุคคล Population in private households			ประชากรในครั้วเรือนกลุ่มบุคคล Population in collective households			จำนวนครั้วเรือน Number of households			จำนวนประชากร เฉลี่ยต่อครั้วเรือน ส่วนบุคคล Population per private household	Amphoe and area
	รวม Total	ชาย Male	หญิง Female	รวม Total	ชาย Male	หญิง Female	รวม Total	ชาย Male	หญิง Female	รวม Total	ส่วนบุคคล	กลุ่มบุคคล		
											Private households	Collective households		
อำเภอสิดา	18,286	9,013	9,273	18,046	8,786	9,261	239	227	12	5,573	5,530	43	3.3	Amphoe Sida Minor
ในเขตเทศบาล	4,208	2,032	2,176	4,145	1,969	2,176	63	63	-	1,524	1,520	4	2.7	Municipal area
นอกเขตเทศบาล	14,078	6,981	7,097	13,902	6,817	7,084	176	164	12	4,049	4,010	39	3.5	Non-municipal area
อำเภอเฉลิมพระเกียรติ	28,304	13,966	14,339	28,133	13,820	14,313	172	145	26	8,654	8,617	37	3.3	Amphoe Chaloem Phra Kiat
ในเขตเทศบาล	6,518	3,152	3,366	6,424	3,073	3,351	94	79	15	2,378	2,363	15	2.7	Municipal area
นอกเขตเทศบาล	21,786	10,814	10,973	21,709	10,747	10,962	78	67	11	6,276	6,254	22	3.5	Non-municipal area

ตารางที่ 2 ประชากร จำแนกตามอายุรายปี เพศ และเขตการปกครอง

Table 2 Population by single year of age, sex and area

อายุรายปี	ประชากร Population			ในเขตเทศบาล Municipal area			นอกเขตเทศบาล Non-municipal area			Single year of age
	รวม	ชาย	หญิง	รวม	ชาย	หญิง	รวม	ชาย	หญิง	
	Total	Male	Female	Total	Male	Female	Total	Male	Female	
ยอดรวม	2,525,987	1,244,924	1,281,063	653,084	316,332	336,751	1,872,904	928,592	944,312	Total
ส่วนร้อย	100	49.3	50.7	100	48.4	51.6	100	49.6	50.4	Percent
ต่ำกว่า 1	30,125	15,585	14,540	6,835	3,448	3,387	23,290	12,137	11,153	Under 1
1	31,303	16,420	14,883	7,161	3,729	3,433	24,142	12,692	11,451	1
2	32,313	16,739	15,573	7,425	3,876	3,548	24,888	12,863	12,025	2
3	33,335	17,473	15,863	7,751	4,024	3,727	25,584	13,448	12,136	3
4	32,653	16,858	15,794	7,388	3,725	3,664	25,264	13,134	12,131	4
5	33,497	17,370	16,127	7,495	3,885	3,610	26,002	13,485	12,517	5
6	34,145	17,886	16,260	7,631	4,002	3,629	26,515	13,884	12,631	6
7	33,842	17,429	16,413	7,877	4,109	3,768	25,965	13,320	12,645	7
8	34,523	17,973	16,550	7,875	4,059	3,816	26,648	13,914	12,734	8
9	35,971	18,700	17,271	8,299	4,271	4,028	27,672	14,429	13,244	9
10	37,409	19,589	17,820	8,679	4,495	4,184	28,730	15,094	13,636	10
11	37,866	19,609	18,257	8,708	4,374	4,334	29,158	15,235	13,923	11
12	41,393	21,429	19,964	9,731	5,052	4,679	31,662	16,377	15,285	12
13	44,055	22,958	21,097	10,669	5,531	5,138	33,386	17,427	15,959	13
14	42,909	21,998	20,911	10,636	5,431	5,206	32,272	16,567	15,705	14
15	40,006	20,232	19,774	10,000	5,086	4,914	30,006	15,146	14,860	15
16	37,905	19,088	18,817	9,547	4,876	4,671	28,358	14,212	14,146	16
17	37,596	18,767	18,829	9,907	4,959	4,948	27,689	13,808	13,881	17
18	40,119	20,475	19,645	11,185	5,378	5,806	28,935	15,096	13,838	18
19	35,976	18,466	17,511	10,512	5,024	5,488	25,465	13,442	12,023	19
20	36,596	18,839	17,756	10,859	5,330	5,529	25,737	13,510	12,227	20
21	33,607	17,733	15,874	10,160	5,396	4,764	23,447	12,338	11,109	21

ตารางที่ 2 ประชากร จำแนกตามอายุรายปี เพศ และเขตการปกครอง (ต่อ)

Table 2 Population by single year of age, sex and area (Contd.)

อายุรายปี	ประชากร Population			ในเขตเทศบาล Municipal area			นอกเขตเทศบาล Non-municipal area			Single year of age
	รวม	ชาย	หญิง	รวม	ชาย	หญิง	รวม	ชาย	หญิง	
	Total	Male	Female	Total	Male	Female	Total	Male	Female	
22	30,593	15,926	14,667	9,504	4,902	4,602	21,088	11,024	10,065	22
23	30,371	15,393	14,978	9,311	4,693	4,619	21,059	10,701	10,359	23
24	29,711	15,182	14,529	8,779	4,356	4,423	20,932	10,826	10,106	24
25	31,621	15,932	15,689	9,509	4,687	4,822	22,112	11,245	10,867	25
26	30,538	15,500	15,038	9,124	4,506	4,618	21,414	10,994	10,421	26
27	31,157	15,712	15,445	8,951	4,456	4,495	22,206	11,255	10,950	27
28	34,340	17,440	16,900	9,714	5,003	4,712	24,626	12,438	12,188	28
29	33,987	16,896	17,092	9,504	4,591	4,913	24,483	12,305	12,179	29
30	38,237	19,025	19,212	11,263	5,415	5,848	26,973	13,610	13,363	30
31	36,420	17,999	18,422	10,058	4,768	5,291	26,362	13,231	13,131	31
32	37,863	18,778	19,085	10,521	5,130	5,391	27,342	13,648	13,694	32
33	39,203	19,448	19,755	10,638	5,173	5,465	28,565	14,275	14,290	33
34	37,728	18,651	19,077	10,193	4,979	5,214	27,535	13,672	13,863	34
35	39,333	19,415	19,918	10,809	5,341	5,468	28,524	14,075	14,449	35
36	38,830	19,101	19,729	10,209	5,113	5,096	28,621	13,988	14,633	36
37	37,694	18,540	19,154	9,915	4,799	5,116	27,779	13,740	14,038	37
38	42,005	20,306	21,699	10,758	5,119	5,639	31,247	15,187	16,060	38
39	43,362	20,945	22,418	11,003	5,251	5,752	32,359	15,694	16,665	39
40	44,317	21,625	22,692	11,964	5,801	6,163	32,354	15,825	16,529	40
41	41,443	20,013	21,430	10,606	5,010	5,596	30,838	15,003	15,835	41
42	44,023	21,537	22,486	11,330	5,508	5,822	32,693	16,029	16,664	42
43	41,776	20,144	21,632	10,621	4,963	5,658	31,156	15,181	15,975	43
44	41,465	19,942	21,524	10,395	4,946	5,449	31,070	14,996	16,075	44
45	42,625	20,560	22,065	11,227	5,308	5,919	31,398	15,253	16,146	45
46	41,837	19,924	21,913	10,403	4,933	5,470	31,433	14,991	16,442	46

ตารางที่ 2 ประชากร จำแนกตามอายุรายปี เพศ และเขตการปกครอง (ต่อ)

Table 2 Population by single year of age, sex and area (Contd.)

อายุรายปี	ประชากร Population			ในเขตเทศบาล Municipal area			นอกเขตเทศบาล Non-municipal area			Single year of age
	รวม	ชาย	หญิง	รวม	ชาย	หญิง	รวม	ชาย	หญิง	
	Total	Male	Female	Total	Male	Female	Total	Male	Female	
47	37,405	18,075	19,330	9,841	4,660	5,181	27,564	13,415	14,149	47
48	39,235	19,056	20,179	10,266	4,872	5,395	28,969	14,184	14,785	48
49	36,143	17,483	18,660	9,517	4,469	5,048	26,626	13,014	13,612	49
50	40,557	19,445	21,112	10,910	5,164	5,746	29,647	14,281	15,366	50
51	35,540	16,896	18,644	9,074	4,247	4,827	26,466	12,649	13,817	51
52	34,523	16,508	18,015	9,158	4,331	4,826	25,365	12,177	13,189	52
53	34,475	16,536	17,939	9,237	4,186	5,050	25,239	12,350	12,888	53
54	31,949	15,365	16,584	8,271	3,868	4,403	23,678	11,497	12,181	54
55	30,574	14,535	16,039	7,931	3,664	4,266	22,644	10,871	11,773	55
56	28,060	13,535	14,525	7,137	3,329	3,808	20,923	10,206	10,717	56
57	27,482	13,184	14,298	6,763	3,148	3,615	20,719	10,036	10,683	57
58	27,938	13,575	14,363	7,038	3,244	3,794	20,900	10,331	10,569	58
59	25,258	12,093	13,164	6,158	2,870	3,288	19,100	9,223	9,877	59
60	27,214	12,739	14,475	7,035	3,244	3,791	20,179	9,496	10,683	60
61	22,447	10,736	11,711	5,576	2,595	2,981	16,870	8,140	8,730	61
62	21,879	10,423	11,456	5,338	2,517	2,821	16,541	7,905	8,636	62
63	22,060	10,587	11,473	5,574	2,521	3,052	16,487	8,066	8,421	63
64	19,383	9,375	10,009	4,658	2,185	2,472	14,726	7,189	7,537	64
65	18,475	8,745	9,730	4,789	2,106	2,682	13,686	6,639	7,048	65
66	17,201	8,148	9,053	4,117	1,898	2,219	13,084	6,251	6,834	66
67	14,008	6,559	7,449	3,595	1,680	1,915	10,413	4,879	5,534	67
68	15,649	7,247	8,401	3,818	1,726	2,092	11,831	5,521	6,309	68
69	14,463	6,660	7,803	3,470	1,566	1,904	10,993	5,094	5,898	69
70	16,178	7,515	8,664	3,959	1,800	2,160	12,219	5,715	6,504	70
71	13,837	6,347	7,490	3,279	1,492	1,788	10,558	4,856	5,702	71

ตารางที่ 2 ประชากร จำแนกตามอายุรายปี เพศ และเขตการปกครอง (ต่อ)

Table 2 Population by single year of age, sex and area (Contd.)

อายุรายปี	ประชากร Population			ในเขตเทศบาล Municipal area			นอกเขตเทศบาล Non-municipal area			Single year of age
	รวม	ชาย	หญิง	รวม	ชาย	หญิง	รวม	ชาย	หญิง	
	Total	Male	Female	Total	Male	Female	Total	Male	Female	
72	14,922	6,820	8,102	3,640	1,652	1,987	11,283	5,168	6,114	72
73	13,042	5,964	7,078	3,321	1,500	1,821	9,721	4,464	5,257	73
74	12,248	5,363	6,884	3,028	1,243	1,784	9,220	4,120	5,100	74
75	11,570	5,199	6,371	2,835	1,231	1,603	8,736	3,968	4,768	75
76	11,219	4,943	6,277	2,868	1,254	1,614	8,351	3,688	4,663	76
77	9,507	4,097	5,411	2,174	923	1,251	7,333	3,174	4,159	77
78	9,014	3,861	5,153	2,267	917	1,350	6,747	2,944	3,803	78
79	6,778	2,780	3,997	1,678	649	1,028	5,100	2,131	2,969	79
80	7,384	3,151	4,233	1,883	812	1,071	5,500	2,339	3,162	80
81	5,629	2,353	3,276	1,440	575	865	4,189	1,777	2,411	81
82	6,242	2,601	3,640	1,533	626	907	4,709	1,975	2,733	82
83	4,844	1,873	2,971	1,214	459	755	3,630	1,414	2,216	83
84	4,379	1,670	2,709	1,089	416	673	3,291	1,255	2,036	84
85	3,403	1,316	2,087	929	390	539	2,474	926	1,548	85
86	2,818	1,052	1,766	686	233	454	2,132	819	1,312	86
87	2,642	1,026	1,616	654	267	387	1,989	760	1,229	87
88	1,923	681	1,242	468	161	308	1,455	520	934	88
89	1,594	625	969	347	141	207	1,247	485	762	89
90	1,592	592	1,000	395	151	244	1,197	442	756	90
91	1,003	361	643	252	96	156	751	265	486	91
92	1,031	367	664	263	86	177	768	281	487	92
93	831	273	557	210	63	147	621	210	410	93
94	643	216	427	151	54	98	491	162	329	94
95	495	160	335	132	44	89	363	117	246	95
96	452	203	249	113	41	72	339	162	177	96

ตารางที่ 3 ประชากร จำแนกตามกลุ่มอายุ เพศ อำเภอ และเขตการปกครอง (ต่อ)

Table 3 Population by age group, sex, amphoe and area (Contd.)

กลุ่มอายุ และอำเภอ	ประชากร Population			ร้อยละ Percentage			ในเขตเทศบาล Municipal area			นอกเขตเทศบาล Non-municipal area			Age group and amphoe	
	รวม Total	ชาย Male	หญิง Female	รวม Total	ชาย Male	หญิง Female	รวม Total	ชาย Male	หญิง Female	รวม Total	ชาย Male	หญิง Female		
อำเภอศรีบุรี	91,134	44,894	46,240	100	100	100	20,982	10,214	10,769	70,152	34,680	35,472	Amphoe	Khon Buri
0 - 4	6,024	3,230	2,794	6.6	7.2	6	1,278	673	605	4,746	2,557	2,189	0 - 4	
5 - 9	6,281	3,198	3,083	6.9	7.1	6.7	1,345	716	630	4,935	2,482	2,453	5 - 9	
10 - 14	7,411	3,726	3,684	8.1	8.3	8	1,520	773	747	5,891	2,953	2,938	10 - 14	
15 - 19	6,404	3,210	3,194	7	7.2	6.9	1,477	760	717	4,927	2,450	2,477	15 - 19	
20 - 24	5,207	2,624	2,583	5.7	5.8	5.6	1,179	602	577	4,028	2,022	2,006	20 - 24	
25 - 29	5,884	2,971	2,913	6.5	6.6	6.3	1,362	691	671	4,522	2,280	2,242	25 - 29	
30 - 34	6,983	3,447	3,536	7.7	7.7	7.6	1,482	727	755	5,501	2,720	2,781	30 - 34	
35 - 39	7,410	3,691	3,719	8.1	8.2	8	1,662	785	877	5,748	2,906	2,842	35 - 39	
40 - 44	7,829	3,766	4,063	8.6	8.4	8.8	1,887	874	1,014	5,942	2,892	3,050	40 - 44	
45 - 49	7,080	3,410	3,670	7.8	7.6	7.9	1,615	765	850	5,465	2,645	2,820	45 - 49	
50 - 54	6,196	2,953	3,243	6.8	6.6	7	1,466	685	781	4,730	2,268	2,462	50 - 54	
55 - 59	5,164	2,564	2,601	5.7	5.7	5.6	1,257	603	654	3,908	1,960	1,947	55 - 59	
60 - 64	4,038	1,968	2,070	4.4	4.4	4.5	1,021	485	536	3,018	1,483	1,534	60 - 64	
65 - 69	2,981	1,412	1,569	3.3	3.1	3.4	819	394	425	2,162	1,018	1,144	65 - 69	
70 - 74	2,662	1,235	1,427	2.9	2.8	3.1	673	312	361	1,988	923	1,065	70 - 74	
75 - 79	1,713	742	972	1.9	1.7	2.1	446	184	262	1,267	558	709	75 - 79	
80 - 84	1,079	434	646	1.2	1	1.4	290	113	177	790	320	469	80 - 84	
85 - 89	475	190	285	0.5	0.4	0.6	127	50	77	349	141	208	85 - 89	
90 - 94	203	74	129	0.2	0.2	0.3	50	16	34	153	58	94	90 - 94	
95 - 99	85	43	42	0.1	0.1	0.1	19	6	13	66	37	29	95 - 99	
100 - 104	23	4	18	0	0	0	6	-	6	17	4	12	100 - 104	
105 - 109	-	-	-	-	-	-	-	-	-	-	-	-	105 - 109	
110 ขึ้นไป	-	-	-	-	-	-	-	-	-	-	-	-	110 and over	

ตารางที่ 5 ประชากร จำแนกตามสัญชาติ เพศ และเขตการปกครอง

Table 5 Population by nationality, sex and area

สัญชาติ	ประชากร Population			ในเขตเทศบาล Municipal area			นอกเขตเทศบาล Non-municipal area			Nationality
	รวม Total	ชาย Male	หญิง Female	รวม Total	ชาย Male	หญิง Female	รวม Total	ชาย Male	หญิง Female	
ยอดรวม	2,525,987	1,244,924	1,281,063	653,083	316,332	336,751	1,872,904	928,592	944,312	Total
ไทย	2,504,394	1,232,657	1,271,737	636,132	306,593	329,539	1,868,262	926,064	942,198	Thailand
เอเชีย	19,017	10,325	8,693	15,216	8,464	6,751	3,801	1,860	1,941	Asia
บังคลาเทศ	69	51	18	26	17	9	44	35	9	Bangladesh
จีน	1,084	633	451	965	571	394	118	62	57	China
กัมพูชา	1,315	542	773	835	289	546	480	253	227	Cambodia
ฮ่องกง	4	4	-	-	-	-	4	4	-	Hong Kong
อินเดีย	182	118	64	156	99	57	27	19	7	India
อินโดนีเซีย	9	4	5	-	-	-	9	4	5	Indonesia
อิหร่าน	-	-	-	-	-	-	-	-	-	Iran
ญี่ปุ่น	168	104	64	134	79	54	34	25	9	Japan
ลาว	5,169	3,173	1,996	4,482	2,910	1,572	687	263	424	Lao
พม่า	10,379	5,346	5,033	8,156	4,241	3,915	2,222	1,104	1,118	Myanmar
มาเลเซีย	9	6	3	5	4	1	4	2	2	Malaysia
ปากีสถาน	18	12	5	13	8	5	4	4	-	Pakistan
ฟิลิปปินส์	98	36	62	76	29	47	22	7	15	Philippines
เกาหลีใต้	47	29	18	44	26	18	3	3	-	Republic of Korea
สิงคโปร์	10	10	-	8	8	-	2	2	-	Singapore
ไต้หวัน	15	9	5	10	5	5	4	4	-	Taiwan
เวียดนาม	259	119	140	171	78	93	88	41	47	Vietnam
อื่น ๆ	183	129	54	134	101	33	49	28	21	Others
อเมริกา	363	272	91	234	170	63	129	101	28	America
เม็กซิโก	-	-	-	-	-	-	-	-	-	Mexico
บราซิล	14	5	9	5	-	5	9	5	4	Brazil
แคนาดา	134	114	20	96	84	13	38	31	7	Canada
สหรัฐอเมริกา	212	150	61	132	87	45	80	63	16	U.S.A.
อื่น ๆ	3	2	1	-	-	-	3	2	1	Others

ตารางที่ 6 ประชากร จำแนกตามภาษาที่ใช้พูดในครัวเรือน เพศ และเขตการปกครอง

Table 6 Population by usual languages spoken at home, sex and area

ภาษาที่ใช้พูด ในครัวเรือน	ประชากร Population			ในเขตเทศบาล Municipal area			นอกเขตเทศบาล Non-municipal area			Usual languages spoken at home
	รวม Total	ชาย Male	หญิง Female	รวม Total	ชาย Male	หญิง Female	รวม Total	ชาย Male	หญิง Female	
ยอดรวม	2,525,987	1,244,924	1,281,063	653,083	316,332	336,751	1,872,904	928,592	944,312	Total
ภาษาไทยภาษาเดียว	2,505,998	1,234,388	1,271,609	643,555	310,968	332,587	1,862,443	923,420	939,022	Only Thai Language
ภาษาไทยและภาษาอื่น	15,832	7,976	7,856	6,390	3,360	3,030	9,442	4,616	4,825	Thai and others languages
ภาษาอื่นอย่างเดียว	4,158	2,560	1,598	3,138	2,004	1,134	1,020	555	464	Only others languages
ภาษาอื่นๆ ที่ใช้										Others languages
กระเหรี่ยง	553	317	236	265	171	95	287	146	141	Karen
ไทยจีน/ไทยเลย/ลาวเลย	334	154	180	86	35	51	248	119	129	Thai-krung
มอญ	5	1	4	5	1	4	-	-	-	Morn
ลาวครั่ง/ลาวซี้ครั่ง	256	156	100	92	83	9	164	73	92	Lao-krung
ม้ง/แม้ว	7	5	2	-	-	-	7	5	2	Hmong/Mea
ภาษาถิ่น	2,118	1,075	1,043	78	46	32	2,040	1,029	1,011	Local languages
มลายูถิ่น/นายู/ยาวิ	2	2	-	-	-	-	2	2	-	Malay/yawi
ภาษาพื้นเมืองและชาวเขาอื่น	134	61	73	41	16	25	93	45	48	Dialect and others in Thailand
จีน	768	376	392	664	339	326	104	37	67	Chinese
พม่า	4,969	2,969	2,000	4,598	2,769	1,828	371	200	172	Burmeae
เวียดนาม/ญวน/แกว	2	1	1	-	-	-	2	1	1	Viatnam
ลาว	932	583	349	781	508	273	151	76	76	Lao
เขมร	542	253	289	191	54	137	351	199	152	Cambodia
เกาหลี	33	21	12	33	21	12	-	-	-	Korean
ญี่ปุ่น	98	40	58	58	25	32	40	15	26	Japanese
ตากาล็อก/ฟิลิปปินโน	-	-	-	-	-	-	-	-	-	Tagalog/Filipino
เบงกาลี/บังกาลี	43	34	9	23	19	4	20	15	5	Bengali/Banca Lee/Bangladesh
มาเลเซีย	2	-	2	-	-	-	2	-	2	Malaysia

ตารางที่ 6 ประชากรอายุ 5 ปีขึ้นไป จำแนกตามภาษาที่ใช้พูดในครัวเรือน เพศ และเขตการปกครอง

Table 6 Population 5 years of age and over by usual languages spoken at home, sex and area

ภาษาที่ใช้พูด ในครัวเรือน	ประชากร Population			ในเขตเทศบาล Municipal area			นอกเขตเทศบาล Non-municipal area			Usual languages spoken at home
	รวม	ชาย	หญิง	รวม	ชาย	หญิง	รวม	ชาย	หญิง	
	Total	Male	Female	Total	Male	Female	Total	Male	Female	
อินโดนีเซีย	-	-	-	-	-	-	-	-	-	Indonesia
อินเดีย/ฮินดี	22	14	8	17	13	4	5	1	3	Indai/Hindi
อาหรับ	-	-	-	-	-	-	-	-	-	Arub
ภาษาอื่นๆ ที่ใช้พูดในทวีปเอเชีย	17	13	4	7	6	1	9	7	2	Others language in Asia
อังกฤษ	4,177	1,941	2,237	2,194	1,029	1,164	1,984	912	1,072	English
เยอรมัน	161	86	74	82	51	31	79	35	44	German
กรีก	-	-	-	-	-	-	-	-	-	Greek
สเปน	-	-	-	-	-	-	-	-	-	Spanish
โปล (โปแลนด์)	-	-	-	-	-	-	-	-	-	Polish
ปอร์ตุเกส	7	5	2	-	-	-	7	5	2	Portugal
รัสเซีย	-	-	-	-	-	-	-	-	-	Russian
สวีดิช	69	50	19	50	35	15	18	15	3	Swedish
ฟินแลนด์	10	4	6	-	-	-	10	4	6	Finnish
ฝรั่งเศส	53	38	16	34	25	9	19	13	7	French
เดนมาร์ก	38	30	7	7	7	-	30	23	7	Danish
อิตาลี	16	6	10	12	5	7	5	1	4	Italian
ฮังการี	3	1	2	-	-	-	3	1	2	Hungarian
เม็กซิกัน	3	1	1	-	-	-	3	1	1	Mexican
คิวบัน	-	-	-	-	-	-	-	-	-	Cuban
ภาษาอื่นๆ ที่ใช้พูดในทวีปยุโรป/ อเมริกา/ออสเตรเลีย	31	24	7	17	14	3	14	10	4	Others language in Europe, America, Australia
แอฟริกา	-	-	-	-	-	-	-	-	-	Africa
ภาษาอื่นๆ ที่ใช้พูด ในทวีปแอฟริกา	-	-	-	-	-	-	-	-	-	Others language in Africa

ตารางที่ 10 ประชากรอายุ 13 ปีขึ้นไป จำแนกตามสถานภาพสมรส กลุ่มอายุ เพศ และเขตการปกครอง

Table 10 Population 13 years of age and over by marital status, age group, sex and area

กลุ่มอายุ เพศ และเขตการปกครอง	รวม Total	สถานภาพสมรส Marital status							ไม่ทราบ สถานภาพสมรส Unknown marital status	Age group, sex and area
		โสด Single	เคยสมรส Ever-married					ไม่ทราบ Unknown		
			รวม Total	สมรส Currently married	หม้าย Widowed	หย่า Divorced	แยกกันอยู่ Separated			
ยอดรวม	2,077,613	594,198	1,480,951	1,211,012	145,987	25,391	57,556	41,004	2,464	Total
13 - 14	86,963	84,928	2,035	871	47	12	39	1,067	-	13 - 14
15 - 19	191,602	169,243	22,359	16,618	261	142	1,055	4,281	-	15 - 19
20 - 24	160,876	106,007	54,869	45,723	461	607	3,265	4,814	-	20 - 24
25 - 29	161,644	67,832	93,811	80,363	818	1,429	5,362	5,839	-	25 - 29
30 - 34	189,451	50,909	138,483	120,055	1,966	2,566	7,535	6,361	60	30 - 34
35 - 39	201,223	34,412	166,501	146,861	3,131	3,646	7,759	5,104	311	35 - 39
40 - 44	213,025	24,118	188,508	166,378	5,757	4,102	8,076	4,195	399	40 - 44
45 - 49	197,245	17,611	179,298	157,949	7,699	3,906	6,941	2,803	336	45 - 49
50 - 54	177,044	13,168	163,563	141,076	11,404	3,284	5,701	2,098	313	50 - 54
55 - 59	139,311	8,644	130,396	109,017	13,651	2,338	4,195	1,195	271	55 - 59
60 - 64	112,983	6,060	106,692	84,189	17,222	1,399	2,936	946	231	60 - 64
65 - 69	79,795	3,887	75,746	55,516	16,947	804	1,843	637	162	65 - 69
70 - 74	70,227	3,228	66,839	42,848	21,447	514	1,449	581	159	70 - 74
75 - 79	48,088	2,034	45,965	25,348	18,984	339	801	492	89	75 - 79
80 - 84	28,477	1,185	27,236	11,918	14,507	163	339	309	56	80 - 84
85 ขึ้นไป	19,659	931	18,650	6,284	11,685	141	259	280	78	85 and over

ตารางที่ 10 ประชากรอายุ 13 ปีขึ้นไป จำแนกตามสถานภาพสมรส กลุ่มอายุ เพศ และเขตการปกครอง (ต่อ)

Table 10 Population 13 years of age and over by marital status, age group, sex and area (Contd.)

กลุ่มอายุ เพศ และเขตการปกครอง	รวม Total	สถานภาพสมรส Marital status							ไม่ทราบ สถานภาพสมรส Unknown marital status	Age group, sex and area
		โสด Single	เคยสมรส Ever-married					ไม่ทราบ Unknown		
			รวม Total	สมรส Currently married	หม้าย Widowed	หย่า Divorced	แยกกันอยู่ Separated			
ชาย	1,011,865	335,128	674,273	586,750	33,944	9,340	22,716	21,523	2,464	Male
13 - 14	44,956	44,072	883	399	22	6	27	430	-	13 - 14
15 - 19	97,027	89,556	7,471	5,287	98	43	201	1,842	-	15 - 19
20 - 24	83,073	62,478	20,595	17,038	143	152	963	2,299	-	20 - 24
25 - 29	81,480	41,489	39,991	34,088	276	548	1,904	3,174	-	25 - 29
30 - 34	93,900	32,308	61,532	53,237	672	971	2,804	3,848	60	30 - 34
35 - 39	98,307	22,321	75,674	67,088	906	1,468	3,191	3,021	311	35 - 39
40 - 44	103,262	15,250	87,613	78,779	1,563	1,611	3,275	2,384	399	40 - 44
45 - 49	95,098	9,653	85,110	77,552	1,779	1,429	2,808	1,542	336	45 - 49
50 - 54	84,751	6,717	77,721	70,569	2,536	1,110	2,410	1,095	313	50 - 54
55 - 59	66,922	3,904	62,747	56,732	2,954	824	1,712	524	271	55 - 59
60 - 64	53,859	2,541	51,088	45,165	3,737	508	1,232	445	231	60 - 64
65 - 69	37,359	1,657	35,540	30,665	3,556	270	799	249	162	65 - 69
70 - 74	32,009	1,393	30,457	24,359	5,018	173	681	227	159	70 - 74
75 - 79	20,880	923	19,868	14,758	4,361	117	396	235	89	75 - 79
80 - 84	11,648	495	11,097	7,274	3,474	56	177	115	56	80 - 84
85 ขึ้นไป	7,334	370	6,886	3,759	2,849	50	135	92	78	85 and over

ตารางที่ 10 ประชากรอายุ 13 ปีขึ้นไป จำแนกตามสถานภาพสมรส กลุ่มอายุ เพศ และเขตการปกครอง (ต่อ)

Table 10 Population 13 years of age and over by marital status, age group, sex and area (Contd.)

กลุ่มอายุ เพศ และเขตการปกครอง	รวม Total	สถานภาพสมรส Marital status							ไม่ทราบ สถานภาพสมรส Unknown marital status	Age group, sex and area
		โสด Single	เคยสมรส Ever-married					ไม่ทราบ Unknown		
			รวม Total	สมรส Currently married	หม้าย Widowed	หย่า Divorced	แยกกันอยู่ Separated			
หญิง	1,065,748	259,070	806,678	624,263	112,043	16,051	34,840	19,481	-	Female
13 - 14	42,007	40,856	1,152	472	25	6	12	637	-	13 - 14
15 - 19	94,575	79,688	14,887	11,331	163	99	855	2,440	-	15 - 19
20 - 24	77,803	43,529	34,274	28,685	318	454	2,302	2,515	-	20 - 24
25 - 29	80,164	26,343	53,821	46,275	542	881	3,458	2,665	-	25 - 29
30 - 34	95,551	18,600	76,951	66,818	1,294	1,595	4,731	2,513	-	30 - 34
35 - 39	102,917	12,090	90,826	79,773	2,225	2,178	4,568	2,083	-	35 - 39
40 - 44	109,763	8,868	100,895	87,599	4,193	2,490	4,801	1,811	-	40 - 44
45 - 49	102,146	7,958	94,188	80,397	5,920	2,477	4,132	1,262	-	45 - 49
50 - 54	92,294	6,452	85,842	70,506	8,868	2,173	3,291	1,003	-	50 - 54
55 - 59	72,389	4,739	67,650	52,285	10,697	1,514	2,483	671	-	55 - 59
60 - 64	59,124	3,519	55,604	39,024	13,485	891	1,704	501	-	60 - 64
65 - 69	42,436	2,230	40,206	24,851	13,391	533	1,043	388	-	65 - 69
70 - 74	38,217	1,835	36,382	18,489	16,429	341	769	354	-	70 - 74
75 - 79	27,208	1,111	26,097	10,590	14,624	222	405	257	-	75 - 79
80 - 84	16,829	690	16,139	4,643	11,033	107	162	194	-	80 - 84
85 ขึ้นไป	12,325	561	11,764	2,525	8,836	91	124	188	-	85 and over

ตารางที่ 10 ประชากรอายุ 13 ปีขึ้นไป จำแนกตามสถานภาพสมรส กลุ่มอายุ เพศ และเขตการปกครอง (ต่อ)

Table 10 Population 13 years of age and over by marital status, age group, sex and area (Contd.)

กลุ่มอายุ เพศ และเขตการปกครอง	รวม Total	สถานภาพสมรส Marital status							ไม่ทราบ สถานภาพสมรส Unknown marital status	Age group, sex and area
		โสด Single	เคยสมรส Ever-married					ไม่ทราบ Unknown		
			รวม Total	สมรส Currently married	หม้าย Widowed	หย่า Divorced	แยกกันอยู่ Separated			
ในเขตเทศบาล	550,230	176,962	372,428	299,195	37,234	8,160	16,284	11,554	840	Municipal area
13 - 14	21,305	20,891	414	185	11	2	5	210	-	13 - 14
15 - 19	51,150	46,124	5,025	3,804	81	37	226	878	-	15 - 19
20 - 24	48,613	34,762	13,851	11,656	111	167	868	1,049	-	20 - 24
25 - 29	46,803	22,271	24,531	20,940	190	379	1,476	1,547	-	25 - 29
30 - 34	52,673	16,394	36,254	30,871	502	698	2,215	1,968	25	30 - 34
35 - 39	52,694	10,845	41,731	36,124	828	1,157	2,114	1,508	118	35 - 39
40 - 44	54,915	7,853	46,940	40,558	1,412	1,296	2,299	1,375	123	40 - 44
45 - 49	51,254	5,689	45,423	39,072	2,072	1,343	2,024	912	142	45 - 49
50 - 54	46,649	4,427	42,116	35,544	3,061	1,123	1,653	735	106	50 - 54
55 - 59	35,026	2,760	32,192	26,074	3,584	846	1,323	364	75	55 - 59
60 - 64	28,180	1,872	26,235	20,190	4,433	475	838	299	73	60 - 64
65 - 69	19,788	1,145	18,595	13,324	4,311	276	485	199	48	65 - 69
70 - 74	17,227	862	16,323	10,245	5,382	157	366	173	42	70 - 74
75 - 79	11,822	543	11,246	6,028	4,696	112	221	188	32	75 - 79
80 - 84	7,159	279	6,863	2,982	3,648	46	107	79	17	80 - 84
85 ขึ้นไป	4,973	245	4,688	1,600	2,914	45	61	68	40	85 and over

ตารางที่ 10 ประชากรอายุ 13 ปีขึ้นไป จำแนกตามสถานภาพสมรส กลุ่มอายุ เพศ และเขตการปกครอง (ต่อ)

Table 10 Population 13 years of age and over by marital status, age group, sex and area (Contd.)

กลุ่มอายุ เพศ และเขตการปกครอง	รวม Total	สถานภาพสมรส Marital status							ไม่ทราบ สถานภาพสมรส Unknown marital status	Age group, sex and area
		โสด Single	เคยสมรส Ever-married					ไม่ทราบ Unknown		
			รวม Total	สมรส Currently married	หม้าย Widowed	หย่า Divorced	แยกกันอยู่ Separated			
ชาย	263,285	95,335	167,109	143,515	7,995	2,798	6,036	6,765	840	Male
13 - 14	10,961	10,762	199	106	5	2	5	80	-	13 - 14
15 - 19	25,323	23,608	1,714	1,231	38	12	42	391	-	15 - 19
20 - 24	24,675	19,566	5,109	4,279	33	56	250	491	-	20 - 24
25 - 29	23,243	12,742	10,501	8,825	64	145	514	954	-	25 - 29
30 - 34	25,464	9,459	15,979	13,487	158	255	697	1,382	25	30 - 34
35 - 39	25,623	6,577	18,928	16,463	222	431	846	967	118	35 - 39
40 - 44	26,228	4,630	21,475	18,874	339	460	911	892	123	40 - 44
45 - 49	24,242	2,904	21,196	19,000	425	441	767	563	142	45 - 49
50 - 54	21,797	2,016	19,675	17,678	583	319	680	415	106	50 - 54
55 - 59	16,255	1,134	15,046	13,366	758	300	452	170	75	55 - 59
60 - 64	13,063	711	12,279	10,770	866	162	328	153	73	60 - 64
65 - 69	8,976	439	8,489	7,273	842	100	188	87	48	65 - 69
70 - 74	7,687	336	7,309	5,854	1,162	52	176	66	42	70 - 74
75 - 79	4,975	214	4,729	3,486	987	36	102	118	32	75 - 79
80 - 84	2,888	119	2,752	1,859	806	10	54	23	17	80 - 84
85 ขึ้นไป	1,885	117	1,728	967	708	17	23	13	40	85 and over

ตารางที่ 10 ประชากรอายุ 13 ปีขึ้นไป จำแนกตามสถานภาพสมรส กลุ่มอายุ เพศ และเขตการปกครอง (ต่อ)

Table 10 Population 13 years of age and over by marital status, age group, sex and area (Contd.)

กลุ่มอายุ เพศ และเขตการปกครอง	รวม Total	สถานภาพสมรส Marital status							ไม่ทราบ สถานภาพสมรส Unknown marital status	Age group, sex and area
		โสด Single	เคยสมรส Ever-married					ไม่ทราบ Unknown		
			รวม Total	สมรส Currently married	หม้าย Widowed	หย่า Divorced	แยกกันอยู่ Separated			
หญิง	286,945	81,627	205,319	155,680	29,239	5,363	10,248	4,789	-	Female
13 - 14	10,344	10,129	214	79	6	-	-	130	-	13 - 14
15 - 19	25,827	22,516	3,311	2,573	43	25	183	487	-	15 - 19
20 - 24	23,938	15,196	8,742	7,377	78	111	618	558	-	20 - 24
25 - 29	23,559	9,529	14,030	12,115	126	234	962	593	-	25 - 29
30 - 34	27,209	6,934	20,275	17,384	344	443	1,518	587	-	30 - 34
35 - 39	27,071	4,268	22,803	19,662	606	726	1,268	541	-	35 - 39
40 - 44	28,687	3,222	25,465	21,684	1,073	836	1,388	483	-	40 - 44
45 - 49	27,012	2,785	24,227	20,072	1,647	902	1,257	349	-	45 - 49
50 - 54	24,852	2,411	22,441	17,866	2,477	804	973	320	-	50 - 54
55 - 59	18,771	1,626	17,145	12,708	2,826	545	871	195	-	55 - 59
60 - 64	15,117	1,161	13,956	9,420	3,567	313	510	146	-	60 - 64
65 - 69	10,813	706	10,107	6,051	3,469	177	298	112	-	65 - 69
70 - 74	9,540	526	9,014	4,391	4,220	105	191	107	-	70 - 74
75 - 79	6,846	329	6,517	2,542	3,709	76	119	71	-	75 - 79
80 - 84	4,271	160	4,110	1,123	2,842	36	53	56	-	80 - 84
85 ขึ้นไป	3,089	128	2,960	633	2,207	29	38	54	-	85 and over

ตารางที่ 10 ประชากรอายุ 13 ปีขึ้นไป จำแนกตามสถานภาพสมรส กลุ่มอายุ เพศ และเขตการปกครอง (ต่อ)

Table 10 Population 13 years of age and over by marital status, age group, sex and area (Contd.)

กลุ่มอายุ เพศ และเขตการปกครอง	รวม Total	สถานภาพสมรส Marital status							ไม่ทราบ สถานภาพสมรส Unknown marital status	Age group, sex and area
		โสด Single	เคยสมรส Ever-married					ไม่ทราบ Unknown		
			รวม Total	สมรส Currently married	หม้าย Widowed	หย่า Divorced	แยกกันอยู่ Separated			
นอกเขตเทศบาล	1,527,383	417,236	1,108,523	911,817	108,752	17,231	41,273	29,449	1,624	Non-municipal area
13 - 14	65,658	64,036	1,621	685	36	10	34	857	-	13 - 14
15 - 19	140,452	123,119	17,333	12,815	180	105	830	3,403	-	15 - 19
20 - 24	112,263	71,245	41,018	34,067	350	439	2,397	3,764	-	20 - 24
25 - 29	114,841	45,561	69,280	59,423	629	1,050	3,886	4,292	-	25 - 29
30 - 34	136,778	34,515	102,228	89,184	1,464	1,868	5,320	4,393	34	30 - 34
35 - 39	148,530	23,567	124,770	110,737	2,302	2,490	5,645	3,596	193	35 - 39
40 - 44	158,110	16,266	141,568	125,820	4,345	2,805	5,777	2,820	276	40 - 44
45 - 49	145,991	11,923	133,875	118,877	5,627	2,563	4,917	1,891	194	45 - 49
50 - 54	130,396	8,741	121,447	105,532	8,343	2,161	4,048	1,364	207	50 - 54
55 - 59	104,285	5,884	98,205	82,943	10,067	1,492	2,872	831	196	55 - 59
60 - 64	84,803	4,188	80,457	63,999	12,789	925	2,098	646	158	60 - 64
65 - 69	60,007	2,742	57,151	42,192	12,636	527	1,357	438	114	65 - 69
70 - 74	53,000	2,366	50,516	32,603	16,065	357	1,083	407	118	70 - 74
75 - 79	36,266	1,491	34,718	19,320	14,288	227	580	304	57	75 - 79
80 - 84	21,318	905	20,373	8,935	10,859	117	232	230	39	80 - 84
85 ขึ้นไป	14,685	686	13,962	4,684	8,771	96	198	213	38	85 and over

ตารางที่ 10 ประชากรอายุ 13 ปีขึ้นไป จำแนกตามสถานภาพสมรส กลุ่มอายุ เพศ และเขตการปกครอง (ต่อ)

Table 10 Population 13 years of age and over by marital status, age group, sex and area (Contd.)

กลุ่มอายุ เพศ และเขตการปกครอง	รวม Total	สถานภาพสมรส Marital status							ไม่ทราบ สถานภาพสมรส Unknown marital status	Age group, sex and area
		โสด Single	เคยสมรส Ever-married					ไม่ทราบ Unknown		
			รวม Total	สมรส Currently married	หม้าย Widowed	หย่า Divorced	แยกกันอยู่ Separated			
ชาย	748,580	239,793	507,164	443,234	25,949	6,543	16,680	14,758	1,624	Male
13 - 14	33,994	33,310	684	292	17	4	22	349	-	13 - 14
15 - 19	71,704	65,947	5,757	4,057	60	31	158	1,451	-	15 - 19
20 - 24	58,398	42,912	15,486	12,758	110	96	713	1,808	-	20 - 24
25 - 29	58,236	28,747	29,489	25,263	213	404	1,390	2,220	-	25 - 29
30 - 34	68,436	22,849	45,553	39,750	514	716	2,107	2,467	34	30 - 34
35 - 39	72,684	15,745	56,746	50,626	684	1,038	2,345	2,054	193	35 - 39
40 - 44	77,034	10,619	66,138	59,905	1,224	1,151	2,365	1,492	276	40 - 44
45 - 49	70,857	6,749	63,914	58,552	1,354	988	2,041	978	194	45 - 49
50 - 54	62,954	4,701	58,046	52,892	1,952	792	1,730	680	207	50 - 54
55 - 59	50,667	2,770	47,701	43,367	2,196	524	1,259	355	196	55 - 59
60 - 64	40,796	1,830	38,809	34,395	2,871	347	904	292	158	60 - 64
65 - 69	28,384	1,218	27,052	23,392	2,714	171	612	163	114	65 - 69
70 - 74	24,323	1,057	23,148	18,505	3,856	121	505	161	118	70 - 74
75 - 79	15,904	709	15,139	11,272	3,374	81	294	118	57	75 - 79
80 - 84	8,759	376	8,345	5,415	2,668	46	123	92	39	80 - 84
85 ขึ้นไป	5,449	254	5,158	2,792	2,142	34	111	79	38	85 and over

ตารางที่ 10 ประชากรอายุ 13 ปีขึ้นไป จำแนกตามสถานภาพสมรส กลุ่มอายุ เพศ และเขตการปกครอง (ต่อ)

Table 10 Population 13 years of age and over by marital status, age group, sex and area (Contd.)

กลุ่มอายุ เพศ และเขตการปกครอง	รวม Total	สถานภาพสมรส Marital status							ไม่ทราบ Unknown marital status	Age group, sex and area
		โสด Single	เคยสมรส Ever-married					ไม่ทราบ Unknown		
			รวม Total	สมรส Currently married	หม้าย Widowed	หย่า Divorced	แยกกันอยู่ Separated			
หญิง	778,802	177,443	601,359	468,583	82,804	10,688	24,593	14,691	-	Female
13 - 14	31,664	30,726	937	393	19	6	12	507	-	13 - 14
15 - 19	68,748	57,172	11,576	8,758	120	74	671	1,953	-	15 - 19
20 - 24	53,865	28,333	25,533	21,309	241	343	1,684	1,957	-	20 - 24
25 - 29	56,605	16,814	39,791	34,160	416	647	2,496	2,072	-	25 - 29
30 - 34	68,341	11,666	56,676	49,434	950	1,152	3,213	1,926	-	30 - 34
35 - 39	75,846	7,822	68,024	60,111	1,619	1,452	3,300	1,542	-	35 - 39
40 - 44	81,076	5,646	75,430	65,915	3,121	1,654	3,413	1,328	-	40 - 44
45 - 49	75,134	5,174	69,960	60,325	4,272	1,575	2,875	913	-	45 - 49
50 - 54	67,442	4,040	63,401	52,640	6,391	1,369	2,318	683	-	50 - 54
55 - 59	53,618	3,114	50,504	39,576	7,871	968	1,612	476	-	55 - 59
60 - 64	44,007	2,359	41,648	29,603	9,918	578	1,194	355	-	60 - 64
65 - 69	31,623	1,525	30,099	18,800	9,922	357	746	275	-	65 - 69
70 - 74	28,677	1,309	27,368	14,098	12,209	236	578	247	-	70 - 74
75 - 79	20,362	782	19,580	8,048	10,914	145	286	186	-	75 - 79
80 - 84	12,558	530	12,029	3,520	8,191	71	109	138	-	80 - 84
85 ขึ้นไป	9,236	432	8,804	1,892	6,629	62	86	134	-	85 and over

ตารางที่ 11 หญิงเคยสมรสอายุ 13 ปีขึ้นไป จำแนกตามจำนวนบุตรเกิดรอด จำนวนบุตรเกิดรอดโดยเฉลี่ย กลุ่มอายุของหญิง และเขตการปกครอง
 Table 11 Ever-married women 13 years of age and over by number of children ever born, average number of children ever born, age group of women and area

หญิงเคยสมรส จำนวนบุตรเกิดรอด จำนวนบุตรเกิดรอดโดยเฉลี่ย ต่อหญิง 1,000 คน และเขตการปกครอง	รวม Total	กลุ่มอายุของหญิง Age group of women													No. of ever-married women, No. of children ever born, Average no. of children ever born per 1,000 women and area
		13 - 14	15 - 19	20 - 24	25 - 29	30 - 34	35 - 39	40 - 44	45 - 49	50 - 54	55 - 59	60-64	65 - 69	70 ขึ้นไป and over	
ยอดรวม															Total
หญิงอายุ 13 ปีขึ้นไป	1,065,748	42,007	94,575	77,803	80,164	95,551	102,917	109,763	102,146	92,294	72,389	59,124	42,436	94,579	Women aged 13 years and over
หญิงเคยสมรสอายุ 13 ปีขึ้นไป	806,678	1,152	14,887	34,274	53,821	76,951	90,826	100,895	94,188	85,842	67,650	55,604	40,206	90,382	Ever-married women aged 13 years and over
จำนวนบุตร 0	100,117	1,083	8,187	11,971	13,776	13,039	10,601	9,336	7,785	6,779	4,943	3,755	2,741	6,121	No. of children 0
1	153,485	68	6,128	16,665	22,406	24,566	21,314	18,113	13,584	10,081	6,475	4,488	3,023	6,573	1
2	254,116	-	572	5,194	15,265	30,068	42,857	48,633	42,840	31,911	16,661	8,799	4,266	7,051	2
3	141,779	-	-	419	2,158	8,530	14,449	19,723	20,363	22,743	18,074	14,255	8,156	12,908	3
4	76,922	-	-	25	179	654	1,455	4,708	8,340	10,956	13,347	12,701	9,255	15,303	4
5	38,305	-	-	-	21	75	103	307	965	2,834	5,914	7,286	6,212	14,590	5
6	24,048	-	-	-	16	16	38	62	213	451	1,835	3,079	4,330	14,009	6
7	11,531	-	-	-	-	2	9	7	65	68	315	1,012	1,631	8,422	7
8	4,584	-	-	-	-	-	-	6	31	17	68	202	488	3,772	8
9	1,233	-	-	-	-	-	-	1	2	2	15	21	70	1,121	9
10	280	-	-	-	-	-	-	-	-	-	1	6	32	241	10
11	158	-	-	-	-	-	-	-	-	-	-	2	1	155	11
12	75	-	-	-	-	-	-	-	-	-	-	-	-	75	12
13	16	-	-	-	-	-	-	-	-	-	-	-	-	16	13
14	8	-	-	-	-	-	-	-	-	-	-	-	-	8	14
15 ขึ้นไป	4	-	-	-	-	-	-	-	-	-	-	-	-	4	15 and over
ไม่ทราบ	15	-	-	-	-	-	-	-	-	-	-	-	-	15	Unknown
จำนวนบุตรเกิดรอด	1,864,868	68	7,273	28,411	60,327	113,397	157,004	195,389	200,537	203,462	190,889	179,523	146,369	382,218	No. of children ever born
จำนวนบุตรเกิดรอดโดยเฉลี่ยต่อหญิง 1,000 คน ^{1/}															Average no. of children ever born per 1,000 women ^{1/}
หญิงอายุ 13 ปีขึ้นไป	1,750	2	77	365	753	1,187	1,526	1,780	1,963	2,205	2,637	3,036	3,449	4,042	Women aged 13 years and over
หญิงเคยสมรสอายุ 13 ปีขึ้นไป	2,312	59	489	829	1,121	1,474	1,729	1,937	2,129	2,370	2,822	3,229	3,641	4,230	Ever-married women aged 13 years and over
มารดา	2,639	1,000	1,085	1,274	1,506	1,774	1,957	2,134	2,321	2,573	3,044	3,462	3,907	4,537	Mothers

ตารางที่ 11 หญิงเคยสมรสอายุ 13 ปีขึ้นไป จำแนกตามจำนวนบุตรเกิดรอด จำนวนบุตรเกิดรอดโดยเฉลี่ย กลุ่มอายุของหญิง และเขตการปกครอง (ต่อ)
 Table 11 Ever-married women 13 years of age and over by number of children ever born, average number of children ever born, age group of women and area (Contd.)

หญิงเคยสมรส จำนวนบุตรเกิดรอด จำนวนบุตรเกิดรอดโดยเฉลี่ย ต่อหญิง 1,000 คน และเขตการปกครอง	รวม Total	กลุ่มอายุของหญิง Age group of women													No. of ever-married women, No. of children ever born, Average no. of children ever born per 1,000 women and area
		13 - 14	15 - 19	20 - 24	25 - 29	30 - 34	35 - 39	40 - 44	45 - 49	50 - 54	55 - 59	60-64	65 - 69	70 ขึ้นไป and over	
ในเขตเทศบาล		Municipal area													
หญิงอายุ 13 ปีขึ้นไป	286,945	10,344	25,827	23,938	23,559	27,209	27,071	28,687	27,012	24,852	18,771	15,117	10,813	23,746	Women aged 13 years and over
หญิงเคยสมรสอายุ 13 ปีขึ้นไป	205,319	214	3,311	8,742	14,030	20,275	22,803	25,465	24,227	22,441	17,145	13,956	10,107	22,603	Ever-married women aged 13 years and over
จำนวนบุตร	28,496	202	1,845	3,348	4,197	4,011	3,079	2,701	2,233	2,032	1,446	1,064	744	1,592	No. of children
0															0
1	40,626	13	1,311	3,985	5,538	6,551	5,816	5,055	3,901	2,862	1,809	1,212	821	1,753	1
2	63,852	-	155	1,297	3,668	7,085	10,066	11,816	11,143	8,827	4,324	2,457	1,142	1,872	2
3	35,239	-	-	108	573	2,421	3,465	4,677	4,597	5,443	4,452	3,696	2,272	3,536	3
4	19,063	-	-	4	45	191	335	1,114	2,075	2,584	3,296	3,079	2,431	3,908	4
5	8,739	-	-	-	4	13	33	89	211	585	1,336	1,591	1,412	3,464	5
6	5,415	-	-	-	3	2	5	11	45	99	412	639	916	3,283	6
7	2,420	-	-	-	-	-	4	2	14	5	48	174	273	1,898	7
8	1,025	-	-	-	-	-	-	-	8	1	19	38	76	883	8
9	289	-	-	-	-	-	-	-	-	1	3	5	12	267	9
10	71	-	-	-	-	-	-	-	-	-	-	-	7	64	10
11	53	-	-	-	-	-	-	-	-	-	-	1	-	52	11
12	24	-	-	-	-	-	-	-	-	-	-	-	-	24	12
13	1	-	-	-	-	-	-	-	-	-	-	-	-	1	13
14	2	-	-	-	-	-	-	-	-	-	-	-	-	2	14
15 ขึ้นไป	1	-	-	-	-	-	-	-	-	-	-	-	-	1	15 and over
ไม่ทราบ	3	-	-	-	-	-	-	-	-	-	-	-	-	3	Unknown
จำนวนบุตรเกิดรอด	455,856	13	1,621	6,918	14,816	28,826	37,906	47,698	49,767	50,760	46,668	42,898	34,903	93,063	No. of children ever born
จำนวนบุตรเกิดรอดโดยเฉลี่ยต่อหญิง 1,000 คน ^{1/}															Average no. of children ever born per 1,000 women ^{1/}
หญิงอายุ 13 ปีขึ้นไป	1,589	1	63	289	629	1,059	1,400	1,663	1,842	2,042	2,486	2,838	3,228	3,920	Women aged 13 years and over
หญิงเคยสมรสอายุ 13 ปีขึ้นไป	2,220	59	490	791	1,056	1,422	1,662	1,873	2,054	2,262	2,722	3,074	3,453	4,118	Ever-married women aged 13 years and over
มารดา	2,578	1,000	1,106	1,283	1,507	1,772	1,922	2,095	2,263	2,487	2,973	3,327	3,728	4,430	Mothers

ตารางที่ 11 หญิงเคยสมรสอายุ 13 ปีขึ้นไป จำแนกตามจำนวนบุตรเกิดรอด จำนวนบุตรเกิดรอดโดยเฉลี่ย กลุ่มอายุของหญิง และเขตการปกครอง (ต่อ)
 Table 11 Ever-married women 13 years of age and over by number of children ever born, average number of children ever born, age group of women and area (Contd.)

หญิงเคยสมรส จำนวนบุตรเกิดรอด จำนวนบุตรเกิดรอดโดยเฉลี่ย ต่อหญิง 1,000 คน และเขตการปกครอง	รวม Total	กลุ่มอายุของหญิง Age group of women														No. of ever-married women, No. of children ever born, Average no. of children ever born per 1,000 women and area
		13 - 14	15 - 19	20 - 24	25 - 29	30 - 34	35 - 39	40 - 44	45 - 49	50 - 54	55 - 59	60-64	65 - 69	70 ขึ้นไป and over		
นอกเขตเทศบาล															Non-municipal area	
หญิงอายุ 13 ปีขึ้นไป	778,802	31,664	68,748	53,865	56,605	68,341	75,846	81,076	75,134	67,442	53,618	44,007	31,623	70,833	Women aged 13 years and over	
หญิงเคยสมรสอายุ 13 ปีขึ้นไป	601,359	937	11,576	25,533	39,791	56,676	68,024	75,430	69,960	63,401	50,504	41,648	30,099	67,780	Ever-married women aged 13 years and over	
จำนวนบุตร 0	71,620	882	6,342	8,623	9,578	9,027	7,521	6,635	5,552	4,747	3,497	2,691	1,997	4,529	No. of children 0	
1	112,859	56	4,817	12,681	16,868	18,015	15,498	13,058	9,683	7,220	4,666	3,276	2,202	4,821	1	
2	190,264	-	417	3,897	11,596	22,982	32,791	36,817	31,697	23,083	12,337	6,341	3,125	5,178	2	
3	106,540	-	-	312	1,585	6,109	10,985	15,046	15,766	17,300	13,622	10,559	5,884	9,372	3	
4	57,860	-	-	21	133	463	1,120	3,594	6,264	8,372	10,051	9,621	6,824	11,396	4	
5	29,567	-	-	-	17	62	70	218	754	2,248	4,578	5,695	4,800	11,125	5	
6	18,633	-	-	-	13	14	33	51	168	351	1,424	2,440	3,413	10,726	6	
7	9,112	-	-	-	-	2	5	5	51	63	267	837	1,358	6,523	7	
8	3,559	-	-	-	-	-	-	6	23	16	49	164	412	2,889	8	
9	944	-	-	-	-	-	-	1	2	1	12	16	58	853	9	
10	210	-	-	-	-	-	-	-	-	-	1	6	25	178	10	
11	105	-	-	-	-	-	-	-	-	-	-	1	1	103	11	
12	51	-	-	-	-	-	-	-	-	-	-	-	-	51	12	
13	15	-	-	-	-	-	-	-	-	-	-	-	-	15	13	
14	5	-	-	-	-	-	-	-	-	-	-	-	-	5	14	
15 ขึ้นไป	3	-	-	-	-	-	-	-	-	-	-	-	-	3	15 and over	
ไม่ทราบ	12	-	-	-	-	-	-	-	-	-	-	-	-	12	Unknown	
จำนวนบุตรเกิดรอด	1,409,012	56	5,652	21,493	45,511	84,571	119,098	147,691	150,770	152,702	144,221	136,625	111,467	289,156	No. of children ever born	
จำนวนบุตรเกิดรอดโดยเฉลี่ยต่อหญิง 1,000 คน ^{1/}															Average no. of children ever born per 1,000 women ^{1/}	
หญิงอายุ 13 ปีขึ้นไป	1,809	2	82	399	804	1,237	1,570	1,822	2,007	2,264	2,690	3,105	3,525	4,083	Women aged 13 years and over	
หญิงเคยสมรสอายุ 13 ปีขึ้นไป	2,343	59	488	842	1,144	1,492	1,751	1,958	2,155	2,408	2,856	3,280	3,703	4,267	Ever-married women aged 13 years and over	
มารดา	2,660	1,000	1,080	1,271	1,506	1,775	1,968	2,147	2,341	2,603	3,068	3,507	3,967	4,572	Mothers	

1/ ไม่รวมหญิงที่ไม่ทราบจำนวนบุตรเกิดรอด

1/ Excluding women with unknown number of children ever born

ตารางที่ 12 หญิงเคยสมรสอายุ 13 ปีขึ้นไป จำแนกตามจำนวนบุตรที่มีชีวิตอยู่ จำนวนบุตรที่มีชีวิตอยู่โดยเฉลี่ย กลุ่มอายุของหญิง และเขตการปกครอง
 Table 12 Ever-married women 13 years of age and over by number of children still living, average number of children still living, age group of women and area

หญิงเคยสมรส จำนวนบุตรที่มีชีวิตอยู่ จำนวนบุตรที่มีชีวิตอยู่โดยเฉลี่ย ต่อหญิง 1,000 คน และเขตการปกครอง	รวม Total	กลุ่มอายุของหญิง Age group of women														No. of ever-married women, No. of children still living, Average no. of children still living per 1,000 women and area
		13 - 14	15 - 19	20 - 24	25 - 29	30 - 34	35 - 39	40 - 44	45 - 49	50 - 54	55 - 59	60-64	65 - 69	70 ขึ้นไป and over		
ยอดรวม																Total
หญิงอายุ 13 ปีขึ้นไป	1,065,748	42,007	94,575	77,803	80,164	95,551	102,917	109,763	102,146	92,294	72,389	59,124	42,436	94,579	Women aged 13 years and over	
หญิงเคยสมรสอายุ 13 ปีขึ้นไป	806,678	1,152	14,887	34,274	53,821	76,951	90,826	100,895	94,188	85,842	67,650	55,604	40,206	90,382	Ever-married women aged 13 years and over	
จำนวนบุตร 0	100,117	1,083	8,187	11,971	13,776	13,039	10,601	9,336	7,785	6,779	4,943	3,755	2,741	6,121	No. of children 0	
1	159,104	68	6,144	16,805	22,576	24,832	21,659	18,741	14,446	10,930	7,134	5,033	3,393	7,341	1	
2	257,528	-	556	5,074	15,253	30,231	42,996	48,774	42,911	32,381	17,257	9,379	4,761	7,954	2	
3	143,864	-	-	403	2,017	8,186	14,079	19,460	20,357	22,754	18,367	14,881	8,865	14,494	3	
4	76,400	-	-	21	169	591	1,361	4,259	7,585	10,277	13,159	12,562	9,255	17,161	4	
5	37,416	-	-	-	15	60	91	255	845	2,348	5,208	6,928	6,230	15,436	5	
6	21,018	-	-	-	14	13	35	59	185	318	1,322	2,285	3,617	13,170	6	
7	8,251	-	-	-	-	-	5	5	50	49	213	664	1,150	6,115	7	
8	2,114	-	-	-	-	-	-	3	22	4	43	114	139	1,788	8	
9	494	-	-	-	-	-	-	1	1	1	2	5	47	438	9	
10	156	-	-	-	-	-	-	-	-	-	-	-	7	149	10	
11	124	-	-	-	-	-	-	-	-	-	-	-	-	124	11	
12	73	-	-	-	-	-	-	-	-	-	-	-	-	73	12	
13	2	-	-	-	-	-	-	-	-	-	-	-	-	2	13	
14	1	-	-	-	-	-	-	-	-	-	-	-	-	1	14	
15 ขึ้นไป	-	-	-	-	-	-	-	-	-	-	-	-	-	-	15 and over	
ไม่ทราบ	15	-	-	-	-	-	-	-	-	-	-	-	-	15	Unknown	
จำนวนบุตรที่มีชีวิตอยู่	1,807,510	68	7,257	28,249	59,974	112,591	156,028	193,409	197,546	199,099	185,217	172,631	139,038	356,403	No. of children still living	
จำนวนบุตรที่มีชีวิตอยู่โดยเฉลี่ยต่อหญิง 1,000 คน ^{1/}																Average no. of children still living per 1,000 women ^{1/}
หญิงอายุ 13 ปีขึ้นไป	1,696	2	77	363	748	1,178	1,516	1,762	1,934	2,157	2,559	2,920	3,276	3,769	Women aged 13 years and over	
หญิงเคยสมรสอายุ 13 ปีขึ้นไป	2,241	59	487	824	1,114	1,463	1,718	1,917	2,097	2,319	2,738	3,105	3,458	3,944	Ever-married women aged 13 years and over	
มารดา	2,558	1,000	1,083	1,267	1,498	1,762	1,945	2,112	2,286	2,518	2,954	3,329	3,711	4,230	Mothers	

ตารางที่ 12 หญิงเคยสมรสอายุ 13 ปีขึ้นไป จำแนกตามจำนวนบุตรที่มีชีวิตอยู่ จำนวนบุตรที่มีชีวิตอยู่โดยเฉลี่ย กลุ่มอายุของหญิง และเขตการปกครอง (ต่อ)
 Table 12 Ever-married women 13 years of age and over by number of children still living, average number of children still living, age group of women and area (Contd.)

หญิงเคยสมรส จำนวนบุตรที่มีชีวิตอยู่ จำนวนบุตรที่มีชีวิตอยู่โดยเฉลี่ย ต่อหญิง 1,000 คน และเขตการปกครอง	รวม Total	กลุ่มอายุของหญิง Age group of women														No. of ever-married women, No. of children still living, Average no. of children still living per 1,000 women and area
		13 - 14	15 - 19	20 - 24	25 - 29	30 - 34	35 - 39	40 - 44	45 - 49	50 - 54	55 - 59	60-64	65 - 69	70 ขึ้นไป and over		
ในเขตเทศบาล		Municipal area														
หญิงอายุ 13 ปีขึ้นไป	286,945	10,344	25,827	23,938	23,559	27,209	27,071	28,687	27,012	24,852	18,771	15,117	10,813	23,746	Women aged 13 years and over	
หญิงเคยสมรสอายุ 13 ปีขึ้นไป	205,319	214	3,311	8,742	14,030	20,275	22,803	25,465	24,227	22,441	17,145	13,956	10,107	22,603	Ever-married women aged 13 years and over	
จำนวนบุตร 0	28,496	202	1,845	3,348	4,197	4,011	3,079	2,701	2,233	2,032	1,446	1,064	744	1,592	No. of children 0	
1	41,944	13	1,312	4,027	5,581	6,621	5,884	5,206	4,104	3,094	1,951	1,333	891	1,929	1	
2	64,672	-	154	1,259	3,659	7,174	10,110	11,820	11,100	8,891	4,465	2,636	1,288	2,115	2	
3	35,588	-	-	103	545	2,286	3,380	4,637	4,633	5,412	4,453	3,803	2,440	3,897	3	
4	18,914	-	-	4	43	175	310	1,020	1,916	2,467	3,278	2,992	2,416	4,294	4	
5	8,569	-	-	-	3	7	31	71	182	472	1,167	1,539	1,387	3,710	5	
6	4,699	-	-	-	2	1	5	10	43	68	337	460	711	3,062	6	
7	1,716	-	-	-	-	-	3	1	11	3	31	104	198	1,364	7	
8	462	-	-	-	-	-	-	-	4	1	17	24	22	395	8	
9	142	-	-	-	-	-	-	-	-	1	-	1	10	131	9	
10	50	-	-	-	-	-	-	-	-	-	-	-	-	50	10	
11	44	-	-	-	-	-	-	-	-	-	-	-	-	44	11	
12	18	-	-	-	-	-	-	-	-	-	-	-	-	18	12	
13	1	-	-	-	-	-	-	-	-	-	-	-	-	1	13	
14	-	-	-	-	-	-	-	-	-	-	-	-	-	-	14	
15 ขึ้นไป	-	-	-	-	-	-	-	-	-	-	-	-	-	-	15 and over	
ไม่ทราบ	3	-	-	-	-	-	-	-	-	-	-	-	-	3	Unknown	
จำนวนบุตรที่มีชีวิตอยู่	442,947	13	1,620	6,872	14,733	28,567	37,692	47,256	49,149	49,785	45,564	41,367	33,298	87,033	No. of children still living	
จำนวนบุตรที่มีชีวิตอยู่โดยเฉลี่ยต่อหญิง 1,000 คน ^{1/}															Average no. of children still living per 1,000 women ^{1/}	
หญิงอายุ 13 ปีขึ้นไป	1,544	1	63	287	625	1,050	1,392	1,647	1,820	2,003	2,427	2,736	3,080	3,666	Women aged 13 years and over	
หญิงเคยสมรสอายุ 13 ปีขึ้นไป	2,157	59	489	786	1,050	1,409	1,653	1,856	2,029	2,219	2,658	2,964	3,295	3,851	Ever-married women aged 13 years and over	
มารดา	2,505	1,000	1,105	1,274	1,498	1,756	1,911	2,076	2,235	2,439	2,902	3,209	3,556	4,143	Mothers	

ตารางที่ 12 หญิงเคยสมรสอายุ 13 ปีขึ้นไป จำแนกตามจำนวนบุตรที่มีชีวิตอยู่ จำนวนบุตรที่มีชีวิตอยู่โดยเฉลี่ย กลุ่มอายุของหญิง และเขตการปกครอง (ต่อ)
 Table 12 Ever-married women 13 years of age and over by number of children still living, average number of children still living, age group of women and area (Contd.)

หญิงเคยสมรส จำนวนบุตรที่มีชีวิตอยู่ จำนวนบุตรที่มีชีวิตอยู่โดยเฉลี่ย ต่อหญิง 1,000 คน และเขตการปกครอง	รวม Total	กลุ่มอายุของหญิง Age group of women														No. of ever-married women, No. of children still living, Average no. of children still living per 1,000 women and area
		13 - 14	15 - 19	20 - 24	25 - 29	30 - 34	35 - 39	40 - 44	45 - 49	50 - 54	55 - 59	60-64	65 - 69	70 ขึ้นไป and over		
นอกเขตเทศบาล Non-municipal area																
หญิงอายุ 13 ปีขึ้นไป	778,802	31,664	68,748	53,865	56,605	68,341	75,846	81,076	75,134	67,442	53,618	44,007	31,623	70,833	Women aged 13 years and over	
หญิงเคยสมรสอายุ 13 ปีขึ้นไป	601,359	937	11,576	25,533	39,791	56,676	68,024	75,430	69,960	63,401	50,504	41,648	30,099	67,780	Ever-married women aged 13 years and over	
จำนวนบุตร 0	71,620	882	6,342	8,623	9,578	9,027	7,521	6,635	5,552	4,747	3,497	2,691	1,997	4,529	No. of children 0	
1	117,160	56	4,832	12,778	16,995	18,211	15,776	13,536	10,343	7,837	5,183	3,699	2,502	5,413	1	
2	192,856	-	402	3,815	11,594	23,056	32,886	36,954	31,811	23,490	12,792	6,743	3,473	5,839	2	
3	108,276	-	-	300	1,472	5,900	10,699	14,824	15,725	17,342	13,915	11,078	6,424	10,597	3	
4	57,485	-	-	17	126	416	1,051	3,239	5,668	7,810	9,880	9,570	6,839	12,868	4	
5	28,847	-	-	-	12	53	60	185	663	1,876	4,041	5,389	4,843	11,725	5	
6	16,319	-	-	-	12	12	29	49	142	250	985	1,825	2,907	10,108	6	
7	6,535	-	-	-	-	-	2	4	39	46	182	559	952	4,751	7	
8	1,652	-	-	-	-	-	-	3	18	3	26	90	117	1,394	8	
9	352	-	-	-	-	-	-	1	1	-	2	4	37	307	9	
10	106	-	-	-	-	-	-	-	-	-	-	-	7	99	10	
11	80	-	-	-	-	-	-	-	-	-	-	-	-	80	11	
12	56	-	-	-	-	-	-	-	-	-	-	-	-	56	12	
13	1	-	-	-	-	-	-	-	-	-	-	-	-	1	13	
14	1	-	-	-	-	-	-	-	-	-	-	-	-	1	14	
15 ขึ้นไป	-	-	-	-	-	-	-	-	-	-	-	-	-	-	15 and over	
ไม่ทราบ	12	-	-	-	-	-	-	-	-	-	-	-	-	12	Unknown	
จำนวนบุตรที่มีชีวิตอยู่	1,364,563	56	5,637	21,377	45,241	84,024	118,336	146,154	148,397	149,314	139,652	131,264	105,741	269,371	No. of children still living	
จำนวนบุตรที่มีชีวิตอยู่โดยเฉลี่ยต่อหญิง 1,000 คน ^{1/}															Average no. of children still living per 1,000 women ^{1/}	
หญิงอายุ 13 ปีขึ้นไป	1,752	2	82	397	799	1,229	1,560	1,803	1,975	2,214	2,605	2,983	3,344	3,804	Women aged 13 years and over	
หญิงเคยสมรสอายุ 13 ปีขึ้นไป	2,269	59	487	837	1,137	1,483	1,740	1,938	2,121	2,355	2,765	3,152	3,513	3,975	Ever-married women aged 13 years and over	
มารดา	2,576	1,000	1,077	1,264	1,497	1,763	1,956	2,124	2,304	2,546	2,971	3,369	3,763	4,260	Mothers	

1/ ไม่รวมหญิงที่ไม่ทราบจำนวนบุตรที่มีชีวิตอยู่

1/ Excluding women with unknown number of living children

ตารางที่ 14 ประชากรอายุ 15 ปีขึ้นไปทำงานในรอบปี จำแนกตามหมวดอาชีพ กลุ่มอายุ เพศ และเขตการปกครอง

Table 14 Usually economically active population 15 years of age and over by occupation, age group, sex and area

หมวดอาชีพ เพศ และเขตการปกครอง	รวม Total	กลุ่มอายุ Age group													Major occupation group, sex and area
		15 - 19	20 - 24	25 - 29	30 - 34	35 - 39	40 - 44	45 - 49	50 - 54	55 - 59	60 - 64	65 - 69	70 ขึ้นไป and over		
ยอดรวม	1,990,650	191,602	160,876	161,644	189,451	201,223	213,025	197,245	177,044	139,311	112,983	79,795	166,450	Total	
ไม่ทำงาน	552,522	145,279	58,711	25,178	21,855	19,711	19,861	19,330	23,137	24,318	32,941	37,874	124,328	Not work	
ทำงาน	1,428,314	43,551	99,411	135,466	166,689	180,884	192,632	177,485	153,439	114,670	80,042	41,922	42,122	Work	
ผู้จัดการ ข้าราชการระดับอาวุโส และผู้บัญชาตติกฎหมาย	20,616	222	675	1,533	2,384	2,920	3,413	3,498	2,795	1,681	862	430	203	Managers	
ผู้ประกอบการวิชาชีพด้านต่าง ๆ	54,671	603	4,356	7,807	8,140	6,889	5,898	7,579	7,631	3,647	959	522	639	Professionals	
เจ้าหน้าที่เทคนิค และผู้ประกอบการวิชาชีพ ที่เกี่ยวข้องกับด้านต่าง ๆ	21,080	407	2,549	3,472	3,422	3,031	2,792	1,943	1,450	836	469	320	388	Technicians and associate professionals	
เสมียน	16,894	310	2,173	4,097	3,186	2,069	2,315	1,459	774	361	94	32	23	Clerical support workers	
พนักงานบริการ และผู้จำหน่ายสินค้า	194,314	5,071	13,127	21,284	24,460	26,611	28,404	24,440	19,993	13,556	8,771	4,693	3,905	Service and sales workers	
ผู้ปฏิบัติงานที่มีฝีมือด้านการเกษตร ป่าไม้ และการประมง	626,838	13,925	23,392	32,512	49,607	67,421	88,011	85,057	80,712	69,621	55,273	29,653	31,655	Skilled agricultural, forestry and fishery workers	
ช่างฝีมือ และผู้ปฏิบัติงานที่เกี่ยวข้อง	77,951	3,552	8,783	11,123	12,844	11,924	10,645	7,819	5,326	3,136	1,514	674	610	Craft and related trades workers	
ผู้ควบคุมเครื่องจักรโรงงานและเครื่องจักร และผู้ปฏิบัติงานด้านการประกอบ	67,694	2,994	8,469	12,021	13,513	10,701	7,915	5,290	3,449	1,963	836	289	255	Plant and machine operators and assemblers	
ผู้ประกอบการอาชีพงานพื้นฐาน	237,760	12,027	21,544	26,898	31,770	32,656	32,851	28,629	21,230	14,384	8,554	4,022	3,196	Elementary occupations	
ทหาร	12,418	130	4,557	616	739	826	1,015	1,830	1,811	769	93	22	11	Armed forces occupations	
ทำงานแต่ไม่ทราบอาชีพ	98,077	4,310	9,785	14,104	16,624	15,837	9,372	9,942	8,268	4,716	2,616	1,266	1,238	Work but unknown occupation	
ไม่ทราบ	9,814	2,771	2,754	999	907	628	533	430	468	323	-	-	-	Unknown	

ตารางที่ 14 ประชากรอายุ 15 ปีขึ้นไปทำงานในรอบปี จำแนกตามหมวดอาชีพ กลุ่มอายุ เพศ และเขตการปกครอง (ต่อ)

Table 14 Usually economically active population 15 years of age and over by occupation, age group, sex and area (Contd.)

หมวดอาชีพ เพศ และเขตการปกครอง	รวม Total	กลุ่มอายุ Age group													Major occupation group, sex and area
		15 - 19	20 - 24	25 - 29	30 - 34	35 - 39	40 - 44	45 - 49	50 - 54	55 - 59	60 - 64	65 - 69	70 ขึ้นไป and over		
ชาย	966,909	97,027	83,073	81,480	93,900	98,307	103,262	95,098	84,751	66,922	53,859	37,359	71,870	Male	
ไม่ทำงาน	222,138	68,893	26,298	10,834	8,526	7,211	6,669	5,532	6,736	7,302	11,889	14,625	47,624	Not work	
ทำงาน	740,078	26,714	55,497	70,135	84,952	90,792	96,360	89,389	77,807	59,481	41,970	22,735	24,247	Work	
ผู้จัดการ ข้าราชการระดับอาวุโส และผู้บัญชาตติกาหมาย	14,256	159	408	892	1,443	1,864	2,323	2,538	2,181	1,360	643	311	134	Managers	
ผู้ประกอบการวิชาชีพด้านต่าง ๆ	25,459	482	2,147	3,001	3,251	3,062	2,652	3,374	3,607	2,064	745	471	602	Professionals	
เจ้าหน้าที่เทคนิค และผู้ประกอบการวิชาชีพ ที่เกี่ยวข้องกับด้านต่าง ๆ	11,121	294	1,300	1,256	1,331	1,478	1,586	1,185	1,040	645	398	260	348	Technicians and associate professionals	
เสมียน	6,683	153	766	1,408	1,147	803	1,035	664	401	212	60	16	19	Clerical support workers	
พนักงานบริการ และผู้จำหน่ายสินค้า	79,966	2,305	5,093	8,902	10,125	10,617	11,612	10,028	8,313	5,625	3,617	1,988	1,742	Service and sales workers	
ผู้ปฏิบัติงานที่มีฝีมือด้านการเกษตร ป่าไม้ และการประมง	317,737	8,758	13,379	17,501	24,954	32,832	42,172	40,947	38,976	34,763	28,825	16,229	18,401	Skilled agricultural, forestry and fishery workers	
ช่างฝีมือ และผู้ปฏิบัติงานที่เกี่ยวข้อง	50,445	2,575	6,048	7,683	8,494	7,463	6,449	4,830	3,244	2,043	908	383	325	Craft and related trades workers	
ผู้ควบคุมเครื่องจักรโรงงานและเครื่องจักร และผู้ปฏิบัติงานด้านการประกอบ	39,849	1,608	4,191	6,217	7,053	6,241	5,206	3,924	2,633	1,646	704	229	196	Plant and machine operators and assemblers	
ผู้ประกอบการอาชีพงานพื้นฐาน	130,100	7,875	12,770	15,532	17,863	17,435	17,126	14,562	10,884	7,578	4,552	2,155	1,769	Elementary occupations	
ทหาร	12,020	127	4,534	581	702	768	947	1,757	1,745	742	87	19	11	Armed forces occupations	
ทำงานแต่ไม่ทราบอาชีพ	52,443	2,378	4,860	7,161	8,590	8,230	5,254	5,582	4,782	2,803	1,429	673	700	Work but unknown occupation	
ไม่ทราบ	4,694	1,421	1,279	511	423	304	233	178	208	139	-	-	-	Unknown	

ตารางที่ 14 ประชากรอายุ 15 ปีขึ้นไปทำงานในรอบปี จำแนกตามหมวดอาชีพ กลุ่มอายุ เพศ และเขตการปกครอง (ต่อ)

Table 14 Usually economically active population 15 years of age and over by occupation, age group, sex and area (Contd.)

หมวดอาชีพ เพศ และเขตการปกครอง	รวม Total	กลุ่มอายุ Age group													Major occupation group, sex and area
		15 - 19	20 - 24	25 - 29	30 - 34	35 - 39	40 - 44	45 - 49	50 - 54	55 - 59	60 - 64	65 - 69	70 ขึ้นไป and over		
หญิง	1,023,740	94,575	77,803	80,164	95,551	102,917	109,763	102,146	92,294	72,389	59,124	42,436	94,579	Female	
ไม่ทำงาน	330,384	76,387	32,414	14,344	13,329	12,500	13,192	13,798	16,402	17,015	21,052	23,249	76,704	Not work	
ทำงาน	688,236	16,838	43,913	65,332	81,738	90,092	96,272	88,096	75,632	55,189	38,072	19,187	17,875	Work	
ผู้จัดการ ข้าราชการระดับอาวุโส และผู้บัญญัติกฎหมาย	6,359	63	267	640	942	1,056	1,090	960	614	321	219	119	69	Managers	
ผู้ประกอบการวิชาชีพด้านต่าง ๆ	29,212	121	2,210	4,806	4,888	3,827	3,247	4,205	4,024	1,583	213	51	38	Professionals	
เจ้าหน้าที่เทคนิค และผู้ประกอบการวิชาชีพ ที่เกี่ยวข้องกับด้านต่าง ๆ	9,959	113	1,249	2,217	2,090	1,554	1,207	758	410	191	72	59	39	Technicians and associate professionals	
เสมียน	10,211	158	1,407	2,689	2,040	1,266	1,281	795	373	148	34	16	5	Clerical support workers	
พนักงานบริการ และผู้จำหน่ายสินค้า	114,348	2,766	8,034	12,382	14,336	15,994	16,792	14,412	11,679	7,932	5,153	2,705	2,163	Service and sales workers	
ผู้ปฏิบัติงานที่มีฝีมือด้านการเกษตร ป่าไม้ และการประมง	309,102	5,167	10,013	15,011	24,654	34,588	45,839	44,110	41,736	34,858	26,448	13,424	13,254	Skilled agricultural, forestry and fishery workers	
ช่างฝีมือ และผู้ปฏิบัติงานที่เกี่ยวข้อง	27,506	977	2,735	3,440	4,349	4,462	4,197	2,990	2,082	1,093	606	291	285	Craft and related trades workers	
ผู้ควบคุมเครื่องจักรโรงงานและเครื่องจักร และผู้ปฏิบัติงานด้านการประกอบ	27,845	1,385	4,278	5,804	6,460	4,460	2,708	1,366	816	317	132	60	59	Plant and machine operators and assemblers	
ผู้ประกอบการอาชีพงานพื้นฐาน	107,660	4,153	8,774	11,365	13,907	15,221	15,725	14,067	10,346	6,806	4,002	1,868	1,426	Elementary occupations	
ทหาร	398	3	23	35	37	58	68	73	67	27	6	2	-	Armed forces occupations	
ทำงานแต่ไม่ทราบอาชีพ	45,634	1,932	4,924	6,943	8,035	7,607	4,118	4,360	3,486	1,913	1,187	593	538	Work but unknown occupation	
ไม่ทราบ	5,120	1,350	1,476	488	484	325	300	252	260	185	-	-	-	Unknown	

ตารางที่ 14 ประชากรอายุ 15 ปีขึ้นไปทำงานในรอบปี จำแนกตามหมวดอาชีพ กลุ่มอายุ เพศ และเขตการปกครอง (ต่อ)

Table 14 Usually economically active population 15 years of age and over by occupation, age group, sex and area (Contd.)

หมวดอาชีพ เพศ และเขตการปกครอง	รวม Total	กลุ่มอายุ Age group													Major occupation group, sex and area
		15 - 19	20 - 24	25 - 29	30 - 34	35 - 39	40 - 44	45 - 49	50 - 54	55 - 59	60 - 64	65 - 69	70 ขึ้นไป and over		
ในเขตเทศบาล	528,925	51,150	48,613	46,803	52,673	52,694	54,915	51,254	46,649	35,026	28,180	19,788	41,181	Municipal area	
ไม่ทำงาน	172,003	40,799	20,062	8,978	7,938	7,346	7,692	7,288	8,427	8,371	11,194	11,007	32,902	Not work	
ทำงาน	353,259	9,410	27,473	37,453	44,388	45,098	47,022	43,799	38,034	26,535	16,986	8,781	8,279	Work	
ผู้จัดการ ข้าราชการระดับอาวุโส และผู้บัญญัติกฎหมาย	8,402	62	271	658	992	1,221	1,335	1,314	1,110	657	387	250	146	Managers	
ผู้ประกอบการวิชาชีพด้านต่าง ๆ	22,508	276	1,524	3,112	3,178	2,762	2,532	3,269	3,422	1,744	383	150	157	Professionals	
เจ้าหน้าที่เทคนิค และผู้ประกอบการวิชาชีพ ที่เกี่ยวข้องกับด้านต่าง ๆ	8,037	182	822	1,182	1,304	1,224	1,179	835	647	338	138	99	88	Technicians and associate professionals	
เสมียน	6,941	86	827	1,659	1,275	884	974	670	335	158	45	15	13	Clerical support workers	
พนักงานบริการ และผู้จำหน่ายสินค้า	83,037	1,928	5,280	8,778	10,406	11,132	11,822	10,414	9,000	6,182	4,044	2,196	1,855	Service and sales workers	
ผู้ปฏิบัติงานที่มีฝีมือด้านการเกษตร ป่าไม้ และการประมง	83,380	1,476	2,644	3,987	6,004	8,391	11,955	11,375	10,866	9,815	8,079	4,226	4,562	Skilled agricultural, forestry and fishery workers	
ช่างฝีมือ และผู้ปฏิบัติงานที่เกี่ยวข้อง	28,970	1,201	3,669	4,401	4,631	3,955	3,647	2,791	2,161	1,305	666	299	244	Craft and related trades workers	
ผู้ควบคุมเครื่องจักรโรงงานและเครื่องจักร และผู้ปฏิบัติงานด้านการประกอบ	17,973	603	1,897	2,830	3,589	2,775	2,280	1,678	1,120	718	287	114	81	Plant and machine operators and assemblers	
ผู้ประกอบการอาชีพงานพื้นฐาน	55,505	2,427	4,768	6,180	7,386	7,407	7,864	7,094	5,306	3,519	1,940	915	701	Elementary occupations	
ทหาร	7,793	82	2,981	423	479	515	596	1,176	1,092	388	46	8	9	Armed forces occupations	
ทำงานแต่ไม่ทราบอาชีพ	30,715	1,087	2,790	4,245	5,146	4,834	2,837	3,184	2,975	1,711	972	510	424	Work but unknown occupation	
ไม่ทราบ	3,664	941	1,078	372	348	250	201	166	188	120	-	-	-	Unknown	

ตารางที่ 14 ประชากรอายุ 15 ปีขึ้นไปทำงานในรอบปี จำแนกตามหมวดอาชีพ กลุ่มอายุ เพศ และเขตการปกครอง (ต่อ)

Table 14 Usually economically active population 15 years of age and over by occupation, age group, sex and area (Contd.)

หมวดอาชีพ เพศ และเขตการปกครอง	รวม Total	กลุ่มอายุ Age group													Major occupation group, sex and area
		15 - 19	20 - 24	25 - 29	30 - 34	35 - 39	40 - 44	45 - 49	50 - 54	55 - 59	60 - 64	65 - 69	70 ขึ้นไป and over		
ชาย	252,323	25,323	24,675	23,243	25,464	25,623	26,228	24,242	21,797	16,255	13,063	8,976	17,435	Male	
ไม่ทำงาน	68,246	19,145	8,571	3,981	3,024	2,674	2,647	1,892	2,445	2,518	4,241	4,345	12,763	Not work	
ทำงาน	182,429	5,738	15,651	19,078	22,266	22,836	23,496	22,278	19,269	13,694	8,822	4,631	4,671	Work	
ผู้จัดการ ข้าราชการระดับอาวุโส และผู้บัญญัติกฎหมาย														Managers	
ผู้ประกอบการวิชาชีพด้านต่าง ๆ	5,281	36	152	349	532	714	832	877	808	481	257	156	88	Professionals	
เจ้าหน้าที่เทคนิค และผู้ประกอบการวิชาชีพ ที่เกี่ยวข้องกับด้านต่าง ๆ	9,593	228	680	1,122	1,235	1,164	1,056	1,365	1,378	854	253	124	137	Technicians and associate professionals	
เสมียน	2,645	37	284	567	427	331	420	282	168	85	26	8	11	Clerical support workers	
พนักงานบริการ และผู้จำหน่ายสินค้า	35,036	911	2,100	3,872	4,390	4,741	4,911	4,382	3,766	2,544	1,643	943	833	Service and sales workers	
ผู้ปฏิบัติงานที่มีฝีมือด้านการเกษตร ป่าไม้ และการประมง	42,485	927	1,515	2,107	3,008	4,245	5,737	5,481	5,224	4,888	4,323	2,347	2,683	Skilled agricultural, forestry and fishery workers	
ช่างฝีมือ และผู้ปฏิบัติงานที่เกี่ยวข้อง	18,706	830	2,490	3,036	3,106	2,572	2,196	1,703	1,274	806	410	165	120	Craft and related trades workers	
ผู้ควบคุมเครื่องจักรโรงงานและเครื่องจักร และผู้ปฏิบัติงานด้านการประกอบ	10,827	344	941	1,490	1,881	1,664	1,508	1,220	812	579	242	86	59	Plant and machine operators and assemblers	
ผู้ประกอบการอาชีพงานพื้นฐาน	30,080	1,577	2,845	3,569	4,134	3,848	4,104	3,568	2,692	1,840	1,025	478	400	Elementary occupations	
ทหาร	7,640	80	2,972	400	465	492	567	1,156	1,071	376	44	8	9	Armed forces occupations	
ทำงานแต่ไม่ทราบอาชีพ	16,102	628	1,298	2,155	2,604	2,479	1,522	1,771	1,653	994	489	253	256	Work but unknown occupation	
ไม่ทราบ	1,648	439	454	184	174	114	85	72	83	44	-	-	-	Unknown	

ตารางที่ 14 ประชากรอายุ 15 ปีขึ้นไปทำงานในรอบปี จำแนกตามหมวดอาชีพ กลุ่มอายุ เพศ และเขตการปกครอง (ต่อ)

Table 14 Usually economically active population 15 years of age and over by occupation, age group, sex and area (Contd.)

หมวดอาชีพ เพศ และเขตการปกครอง	รวม Total	กลุ่มอายุ Age group												Major occupation group, sex and area
		15 - 19	20 - 24	25 - 29	30 - 34	35 - 39	40 - 44	45 - 49	50 - 54	55 - 59	60 - 64	65 - 69	70 ขึ้นไป and over	
หญิง	276,602	25,827	23,938	23,559	27,209	27,071	28,687	27,012	24,852	18,771	15,117	10,813	23,746	Female
ไม่ทำงาน	103,757	21,653	11,491	4,996	4,914	4,672	5,045	5,397	5,982	5,853	6,953	6,662	20,139	Not work
ทำงาน	170,829	3,671	11,822	18,375	22,122	22,262	23,526	21,521	18,765	12,841	8,164	4,150	3,608	Work
ผู้จัดการ ข้าราชการระดับอาวุโส และผู้บัญชาตติกาหมาย	3,120	26	119	309	460	507	503	437	302	175	129	95	58	Managers
ผู้ประกอบการวิชาชีพด้านต่าง ๆ	12,915	48	844	1,990	1,943	1,598	1,476	1,904	2,044	890	130	27	20	Professionals
เจ้าหน้าที่เทคนิค และผู้ประกอบการวิชาชีพ ที่เกี่ยวข้องกับด้านต่าง ๆ	4,003	43	448	771	820	637	536	360	223	90	28	35	12	Technicians and associate professionals
เสมียน	4,295	49	543	1,092	848	553	554	388	168	74	18	7	2	Clerical support workers
พนักงานบริการ และผู้จำหน่ายสินค้า	48,002	1,017	3,180	4,906	6,016	6,391	6,911	6,033	5,233	3,639	2,401	1,253	1,022	Service and sales workers
ผู้ปฏิบัติงานที่มีฝีมือด้านการเกษตร ป่าไม้ และการประมง	40,894	549	1,129	1,880	2,995	4,146	6,219	5,894	5,642	4,927	3,756	1,879	1,879	Skilled agricultural, forestry and fishery workers
ช่างฝีมือ และผู้ปฏิบัติงานที่เกี่ยวข้อง	10,263	371	1,179	1,365	1,525	1,383	1,450	1,088	887	499	256	134	125	Craft and related trades workers
ผู้ควบคุมเครื่องจักรโรงงานและเครื่องจักร และผู้ปฏิบัติงานด้านการประกอบ	7,146	259	956	1,340	1,708	1,111	772	458	308	139	45	28	22	Plant and machine operators and assemblers
ผู้ประกอบการอาชีพงานพื้นฐาน	25,425	850	1,924	2,611	3,252	3,558	3,760	3,525	2,614	1,679	915	436	301	Elementary occupations
ทหาร	153	2	8	23	13	23	29	20	21	12	2	-	-	Armed forces occupations
ทำงานแต่ไม่ทราบอาชีพ	14,613	459	1,491	2,089	2,542	2,355	1,316	1,413	1,322	718	483	257	168	Work but unknown occupation
ไม่ทราบ	2,016	502	624	188	174	136	116	95	105	76	-	-	-	Unknown

ตารางที่ 14 ประชากรอายุ 15 ปีขึ้นไปทำงานในรอบปี จำแนกตามหมวดอาชีพ กลุ่มอายุ เพศ และเขตการปกครอง (ต่อ)

Table 14 Usually economically active population 15 years of age and over by occupation, age group, sex and area (Contd.)

หมวดอาชีพ เพศ และเขตการปกครอง	รวม Total	กลุ่มอายุ Age group												Major occupation group, sex and area
		15 - 19	20 - 24	25 - 29	30 - 34	35 - 39	40 - 44	45 - 49	50 - 54	55 - 59	60 - 64	65 - 69	70 ขึ้นไป and over	
นอกเขตเทศบาล	1,461,725	140,452	112,263	114,841	136,778	148,530	158,110	145,991	130,396	104,285	84,803	60,007	125,269	Non-municipal area
ไม่ทำงาน	380,519	104,481	38,650	16,200	13,917	12,365	12,169	12,041	14,710	15,947	21,747	26,867	91,426	Not work
ทำงาน	1,075,055	34,142	71,937	98,013	122,301	135,786	145,609	133,686	115,405	88,135	63,056	33,141	33,843	Work
ผู้จัดการ ข้าราชการระดับอาวุโส และผู้บัญชาตติกาหมาย	12,214	160	405	875	1,392	1,699	2,078	2,184	1,686	1,024	476	180	57	Managers
ผู้ประกอบการวิชาชีพด้านต่าง ๆ	32,163	327	2,832	4,695	4,962	4,127	3,366	4,310	4,210	1,902	576	372	483	Professionals
เจ้าหน้าที่เทคนิค และผู้ประกอบการวิชาชีพ ที่เกี่ยวข้องกับด้านต่าง ๆ	13,043	224	1,727	2,291	2,118	1,807	1,613	1,108	804	498	331	221	300	Technicians and associate professionals
เสมียน	9,953	225	1,346	2,438	1,912	1,185	1,341	789	439	202	49	17	10	Clerical support workers
พนักงานบริการ และผู้จำหน่ายสินค้า	111,277	3,143	7,847	12,506	14,054	15,479	16,582	14,026	10,993	7,374	4,727	2,497	2,050	Service and sales workers
ผู้ปฏิบัติงานที่มีฝีมือด้านการเกษตร ป่าไม้ และการประมง	543,459	12,449	20,748	28,525	43,604	59,029	76,055	73,682	69,845	59,807	47,194	25,427	27,093	Skilled agricultural, forestry and fishery workers
ช่างฝีมือ และผู้ปฏิบัติงานที่เกี่ยวข้อง	48,982	2,350	5,114	6,722	8,213	7,970	6,998	5,028	3,165	1,831	848	375	365	Craft and related trades workers
ผู้ควบคุมเครื่องจักรโรงงานและเครื่องจักร และผู้ปฏิบัติงานด้านการประกอบ	49,721	2,391	6,572	9,192	9,924	7,926	5,634	3,612	2,329	1,245	549	174	174	Plant and machine operators and assemblers
ผู้ประกอบการอาชีพงานพื้นฐาน	182,255	9,601	16,776	20,718	24,384	25,250	24,987	21,535	15,924	10,866	6,614	3,108	2,495	Elementary occupations
ทหาร	4,625	48	1,577	193	261	311	419	654	719	381	47	13	3	Armed forces occupations
ทำงานแต่ไม่ทราบอาชีพ	67,362	3,223	6,995	9,859	11,478	11,003	6,535	6,758	5,293	3,005	1,644	756	814	Work but unknown occupation
ไม่ทราบ	6,150	1,830	1,676	627	559	379	332	263	280	203	-	-	-	Unknown

ตารางที่ 14 ประชากรอายุ 15 ปีขึ้นไปทำงานในรอบปี จำแนกตามหมวดอาชีพ กลุ่มอายุ เพศ และเขตการปกครอง (ต่อ)

Table 14 Usually economically active population 15 years of age and over by occupation, age group, sex and area (Contd.)

หมวดอาชีพ เพศ และเขตการปกครอง	รวม Total	กลุ่มอายุ Age group													Major occupation group, sex and area
		15 - 19	20 - 24	25 - 29	30 - 34	35 - 39	40 - 44	45 - 49	50 - 54	55 - 59	60 - 64	65 - 69	70 ขึ้นไป and over		
ชาย	714,586	71,704	58,398	58,236	68,436	72,684	77,034	70,857	62,954	50,667	40,796	28,384	54,436	Male	
ไม่ทำงาน	153,892	49,747	17,727	6,852	5,502	4,537	4,022	3,640	4,290	4,785	7,648	10,280	34,860	Not work	
ทำงาน	557,649	20,975	39,846	51,057	62,686	67,956	72,864	67,111	58,538	45,788	33,148	18,103	19,575	Work	
ผู้จัดการ ข้าราชการระดับอาวุโส และผู้บัญชาตติกาหมาย	8,975	123	256	543	911	1,150	1,491	1,660	1,374	879	386	155	46	Managers	
ผู้ประกอบการวิชาชีพด้านต่าง ๆ	15,866	255	1,467	1,879	2,017	1,898	1,596	2,009	2,229	1,210	493	348	465	Professionals	
เจ้าหน้าที่เทคนิค และผู้ประกอบการวิชาชีพ ที่เกี่ยวข้องกับด้านต่าง ๆ	7,087	154	926	845	848	891	943	710	617	397	288	196	272	Technicians and associate professionals	
เสมียน	4,038	116	482	841	720	472	614	382	233	128	34	8	7	Clerical support workers	
พนักงานบริการ และผู้จำหน่ายสินค้า	44,930	1,394	2,993	5,030	5,734	5,876	6,700	5,646	4,547	3,081	1,974	1,045	909	Service and sales workers	
ผู้ปฏิบัติงานที่มีฝีมือด้านการเกษตร ป่าไม้ และการประมง	275,251	7,831	11,864	15,394	21,945	28,587	36,435	35,466	33,752	29,875	24,502	13,883	15,719	Skilled agricultural, forestry and fishery workers	
ช่างฝีมือ และผู้ปฏิบัติงานที่เกี่ยวข้อง	31,739	1,745	3,559	4,648	5,389	4,891	4,252	3,127	1,971	1,237	498	219	205	Craft and related trades workers	
ผู้ควบคุมเครื่องจักรโรงงานและเครื่องจักร และผู้ปฏิบัติงานด้านการประกอบ	29,022	1,264	3,250	4,728	5,172	4,577	3,698	2,704	1,821	1,067	462	143	137	Plant and machine operators and assemblers	
ผู้ประกอบการอาชีพงานพื้นฐาน	100,020	6,298	9,925	11,963	13,728	13,587	13,022	10,993	8,192	5,738	3,527	1,676	1,369	Elementary occupations	
ทหาร	4,380	47	1,562	180	237	276	380	601	673	366	44	11	3	Armed forces occupations	
ทำงานแต่ไม่ทราบอาชีพ	36,340	1,750	3,562	5,006	5,986	5,751	3,733	3,811	3,129	1,810	941	419	444	Work but unknown occupation	
ไม่ทราบ	3,046	982	825	327	249	190	147	106	126	95	-	-	-	Unknown	

ตารางที่ 14 ประชากรอายุ 15 ปีขึ้นไปทำงานในรอบปี จำแนกตามหมวดอาชีพ กลุ่มอายุ เพศ และเขตการปกครอง (ต่อ)

Table 14 Usually economically active population 15 years of age and over by occupation, age group, sex and area (Contd.)

หมวดอาชีพ เพศ และเขตการปกครอง	รวม Total	กลุ่มอายุ Age group													Major occupation group, sex and area
		15 - 19	20 - 24	25 - 29	30 - 34	35 - 39	40 - 44	45 - 49	50 - 54	55 - 59	60 - 64	65 - 69	70 ขึ้นไป and over		
หญิง	747,139	68,748	53,865	56,605	68,341	75,846	81,076	75,134	67,442	53,618	44,007	31,623	70,833	Female	
ไม่ทำงาน	226,628	54,733	20,923	9,348	8,415	7,827	8,147	8,401	10,419	11,162	14,099	16,586	56,566	Not work	
ทำงาน	517,407	13,167	32,091	46,956	59,615	67,830	72,745	66,575	56,867	42,347	29,908	15,037	14,268	Work	
ผู้จัดการ ข้าราชการระดับอาวุโส และผู้บัญญัติกฎหมาย	3,239	37	148	331	481	549	588	523	312	145	90	24	11	Managers	
ผู้ประกอบการวิชาชีพด้านต่าง ๆ	16,298	72	1,365	2,816	2,945	2,229	1,770	2,301	1,981	692	83	25	18	Professionals	
เจ้าหน้าที่เทคนิค และผู้ประกอบการวิชาชีพ ที่เกี่ยวข้องกับด้านต่าง ๆ	5,956	71	801	1,446	1,270	916	670	398	186	102	43	25	28	Technicians and associate professionals	
เสมียน	5,916	109	863	1,597	1,192	714	727	407	206	75	15	9	2	Clerical support workers	
พนักงานบริการ และผู้จำหน่ายสินค้า	66,347	1,750	4,854	7,476	8,320	9,603	9,881	8,380	6,446	4,293	2,752	1,452	1,141	Service and sales workers	
ผู้ปฏิบัติงานที่มีฝีมือด้านการเกษตร ป่าไม้ และการประมง	268,207	4,619	8,884	13,131	21,659	30,442	39,621	38,216	36,094	29,932	22,693	11,544	11,375	Skilled agricultural, forestry and fishery workers	
ช่างฝีมือ และผู้ปฏิบัติงานที่เกี่ยวข้อง	17,243	606	1,556	2,075	2,824	3,079	2,746	1,901	1,194	594	351	157	160	Craft and related trades workers	
ผู้ควบคุมเครื่องจักรโรงงานและเครื่องจักร และผู้ปฏิบัติงานด้านการประกอบ	20,699	1,127	3,322	4,464	4,752	3,349	1,936	908	508	178	86	31	38	Plant and machine operators and assemblers	
ผู้ประกอบการอาชีพงานพื้นฐาน	82,235	3,303	6,851	8,754	10,655	11,662	11,965	10,542	7,732	5,127	3,087	1,432	1,126	Elementary occupations	
ทหาร	245	1	15	12	24	35	38	53	46	15	4	2	-	Armed forces occupations	
ทำงานแต่ไม่ทราบอาชีพ	31,022	1,474	3,433	4,853	5,493	5,252	2,802	2,947	2,164	1,195	704	336	370	Work but unknown occupation	
ไม่ทราบ	3,104	848	852	300	311	189	184	158	155	108	-	-	-	Unknown	

ตารางที่ 15 ประชากรอายุ 15 ปีขึ้นไปทำงานในรอบปี จำแนกตามหมวดอุตสาหกรรม กลุ่มอายุ เพศ และเขตการปกครอง

Table 15 Usually economically active population 15 years of age and over by industry, age group, sex and area

หมวดอุตสาหกรรม เพศ และเขตการปกครอง	รวม Total	กลุ่มอายุ Age group													Major industry group, sex and area
		15 - 19	20 - 24	25 - 29	30 - 34	35 - 39	40 - 44	45 - 49	50 - 54	55 - 59	60 - 64	65 - 69	70 ขึ้นไป and over		
ยอดรวม	1,428,314	43,551	99,411	135,466	166,689	180,884	192,632	177,485	153,439	114,670	80,042	41,922	42,122	Total	
เกษตรกรรม การป่าไม้ และการประมง	688,034	17,011	28,367	38,302	55,974	74,720	95,566	92,643	87,361	74,611	58,640	31,572	33,268	Agriculture, forestry and fishing	
การทำเหมืองแร่ และเหมืองหิน	1,199	48	128	162	170	211	161	141	78	54	27	11	9	Mining and quarrying	
การผลิต	127,895	6,169	17,380	23,349	25,016	19,212	14,744	9,598	6,419	3,236	1,478	679	614	Manufacturing	
การไฟฟ้า ก๊าซ ไอน้ำ และระบบปรับอากาศ	2,362	37	157	314	356	268	378	435	279	115	22	-	1	Electricity, gas, steam and air conditioning supply	
การจัดหาน้ำ การจัดการ และการบำบัดน้ำเสีย ของเสีย และสิ่งปฏิกูล	1,566	17	84	124	165	219	283	245	230	127	52	10	11	Water supply; sewerage, waste management and remediation activities	
การก่อสร้าง	43,883	2,091	3,372	4,246	5,637	6,496	6,876	6,554	4,188	2,505	1,185	424	310	Construction	
การขายส่งและการขายปลีก การซ่อมยานยนต์และจักรยานยนต์	135,106	4,189	11,314	17,152	19,227	18,536	17,862	15,015	11,933	8,269	5,604	3,148	2,856	Wholesale and retail trade; repair of motor vehicles motorcycles	
การขนส่ง และสถานที่เก็บสินค้า	20,004	551	1,236	2,276	2,707	3,113	3,215	2,661	2,031	1,252	591	212	160	Transportation and storage	
ที่พักแรมและบริการด้านอาหาร	73,504	2,452	5,320	7,896	9,097	9,985	10,806	9,974	7,570	5,224	3,008	1,286	886	Accommodation and food service activities	
ข้อมูลข่าวสารและการสื่อสาร	1,300	33	142	289	244	156	135	130	80	59	24	4	5	Information and communication	
กิจกรรมทางการเงินและการประกันภัย	7,110	49	618	1,509	1,237	1,153	1,066	725	437	216	42	41	17	Financial and insurance activities	
กิจกรรมอสังหาริมทรัพย์	289	-	24	32	31	36	39	31	40	21	17	9	8	Real estate activities	
กิจกรรมทางวิชาชีพ วิทยาศาสตร์ และเทคนิค	2,060	40	262	423	334	249	181	254	176	82	38	15	7	Professional, scientific and technical activities	
กิจกรรมการบริหาร และการบริการสนับสนุน	13,979	308	895	1,133	1,366	1,470	1,567	1,691	1,277	700	1,021	1,483	1,068	Administrative and support service activities	
การบริหารราชการ การป้องกันประเทศ และการประกันสังคมภาคบังคับ	58,104	373	6,127	5,173	6,765	6,787	8,929	9,421	8,355	4,468	1,213	309	184	Public administration and defence; compulsory social security	
การศึกษา	36,648	136	1,708	4,374	5,161	4,497	4,183	6,093	6,736	3,089	475	121	75	Education	
กิจกรรมด้านสุขภาพและงานสังคมสงเคราะห์	17,603	153	1,982	3,261	2,904	2,535	2,300	2,191	1,359	654	159	76	29	Human health and social work activities	
ศิลปะ ความบันเทิง และนันทนาการ	3,266	117	246	470	488	475	495	319	251	156	95	95	59	Arts, entertainment and recreation	
กิจกรรมบริการด้านอื่น ๆ	38,229	1,303	4,205	3,661	4,454	4,170	4,224	4,029	2,577	4,383	3,141	901	1,179	Other service activities	
กิจกรรมการจ้างงานในครัวเรือนส่วนบุคคล กิจกรรมการผลิตสินค้าและบริการ ที่ทำขึ้นเองเพื่อใช้ในครัวเรือน ซึ่งไม่สามารถ จำแนกกิจกรรมได้อย่างชัดเจน	98,464	5,398	8,999	11,319	13,341	14,501	14,404	12,524	9,659	4,151	2,166	1,087	916	Activities of households as employers; undifferentiated goods and services-producing activities of households for own use	
กิจกรรมขององค์การระหว่างประเทศ และภาคีสมาชิก	-	-	-	-	-	-	-	-	-	-	-	-	-	Activities of extraterritorial organizations and bodies	
ไม่ทราบ	57,709	3,078	6,842	10,002	12,017	12,098	5,217	2,811	2,403	1,300	1,044	438	459	Unknown	

ตารางที่ 15 ประชากรอายุ 15 ปีขึ้นไปทำงานในรอบปี จำแนกตามหมวดอุตสาหกรรม กลุ่มอายุ เพศ และเขตการปกครอง (ต่อ)

Table 15 Usually economically active population 15 years of age and over by industry, age group, sex and area (Contd.)

หมวดอุตสาหกรรม เพศ และเขตการปกครอง	รวม Total	กลุ่มอายุ Age group													Major industry group, sex and area
		15 - 19	20 - 24	25 - 29	30 - 34	35 - 39	40 - 44	45 - 49	50 - 54	55 - 59	60 - 64	65 - 69	70 ขึ้นไป and over		
ชาย	740,078	26,714	55,497	70,135	84,952	90,792	96,360	89,389	77,807	59,481	41,970	22,735	24,247	Male	
เกษตรกรรม การป่าไม้ และการประมง	350,826	10,750	16,399	20,857	28,590	36,732	46,140	44,799	42,236	37,211	30,547	17,240	19,325	Agriculture, forestry and fishing	
การทำเหมืองแร่ และเหมืองหิน	785	27	71	117	115	138	112	85	57	37	16	5	5	Mining and quarrying	
การผลิต	58,792	3,113	8,262	11,009	11,308	8,482	6,399	4,335	2,866	1,634	745	321	316	Manufacturing	
การไฟฟ้า ก๊าซ ไอน้ำ และระบบปรับอากาศ	1,847	33	124	233	269	217	298	324	238	92	19	-	1	Electricity, gas, steam and air conditioning supply	
การจัดหาน้ำ การจัดการ และการบำบัดน้ำเสีย ของเสีย และสิ่งปฏิกูล	1,030	11	48	64	99	138	187	176	168	86	39	8	4	Water supply; sewerage, waste management and remediation activities	
การก่อสร้าง	34,701	1,734	2,667	3,430	4,501	4,972	5,397	5,021	3,346	2,079	964	351	239	Construction	
การขายส่งและการขายปลีก การซ่อมยานยนต์และจักรยานยนต์	64,844	2,527	5,507	8,773	10,007	8,808	8,345	6,893	5,314	3,556	2,492	1,341	1,281	Wholesale and retail trade; repair of motor vehicles motorcycles	
การขนส่ง และสถานที่เก็บสินค้า	18,031	485	1,103	1,998	2,416	2,807	2,857	2,442	1,861	1,169	565	187	141	Transportation and storage	
ที่พักแรมและบริการด้านอาหาร	27,073	1,090	2,205	3,226	3,576	3,650	3,662	3,444	2,515	1,773	1,072	508	352	Accommodation and food service activities	
ข้อมูลข่าวสารและการสื่อสาร	740	16	65	154	129	98	79	69	58	49	16	2	4	Information and communication	
กิจกรรมทางการเงินและการประกันภัย	3,131	24	194	525	515	537	512	391	240	128	23	28	13	Financial and insurance activities	
กิจกรรมอสังหาริมทรัพย์	119	-	4	15	14	10	15	12	24	10	8	6	2	Real estate activities	
กิจกรรมทางวิชาชีพ วิทยาศาสตร์ และเทคนิค	1,038	18	97	152	162	117	95	170	124	54	29	13	7	Professional, scientific and technical activities	
กิจกรรมการบริหาร และการบริการสนับสนุน การบริหารราชการ การป้องกันประเทศ และการประกันสังคมภาคบังคับ	6,262	177	474	527	539	581	633	647	509	364	475	778	559	Administrative and support service activities Public administration and defence; compulsory social security	
การศึกษา	41,985	299	5,278	2,739	3,742	4,558	6,461	7,097	6,690	3,801	947	247	126	Education	
กิจกรรมด้านสุขภาพและงานสังคมสงเคราะห์	13,941	45	433	1,254	1,684	1,652	1,520	2,432	2,956	1,595	251	75	43	Human health and social work activities	
ศิลปะ ความบันเทิง และนันทนาการ	5,301	53	494	845	828	800	729	723	431	280	67	40	11	Arts, entertainment and recreation	
กิจกรรมบริการด้านอื่น ๆ	1,775	57	142	279	268	232	259	190	139	70	56	55	30	Other service activities	
กิจกรรมการจ้างงานในครัวเรือนส่วนบุคคล กิจกรรมการผลิตสินค้าและบริการ ที่ทำขึ้นเองเพื่อใช้ในครัวเรือน ซึ่งไม่สามารถ จำแนกกิจกรรมได้อย่างชัดเจน	23,276	987	3,163	2,209	2,267	2,114	2,241	2,166	1,613	2,678	2,034	756	1,047	Activities of households as employers; undifferentiated goods and services-producing activities of households for own use	
กิจกรรมขององค์การระหว่างประเทศ และภาคีสมาชิก	54,930	3,585	5,484	6,652	7,809	7,960	7,649	6,422	5,088	2,102	1,116	559	505	Activities of extraterritorial organizations and bodies	
ไม่ทราบ	-	-	-	-	-	-	-	-	-	-	-	-	-	-	
	29,652	1,684	3,283	5,076	6,115	6,187	2,770	1,552	1,336	712	490	213	234	Unknown	

ตารางที่ 15 ประชากรอายุ 15 ปีขึ้นไปทำงานในรอบปี จำแนกตามหมวดอุตสาหกรรม กลุ่มอายุ เพศ และเขตการปกครอง (ต่อ)

Table 15 Usually economically active population 15 years of age and over by industry, age group, sex and area (Contd.)

หมวดอุตสาหกรรม เพศ และเขตการปกครอง	รวม Total	กลุ่มอายุ Age group													Major industry group, sex and area
		15 - 19	20 - 24	25 - 29	30 - 34	35 - 39	40 - 44	45 - 49	50 - 54	55 - 59	60 - 64	65 - 69	70 ขึ้นไป and over		
หญิง	688,236	16,838	43,913	65,332	81,738	90,092	96,272	88,096	75,632	55,189	38,072	19,187	17,875	Female	
เกษตรกรรม การป่าไม้ และการประมง	337,208	6,261	11,968	17,445	27,384	37,988	49,426	47,844	45,125	37,399	28,093	14,331	13,943	Agriculture, forestry and fishing	
การทำเหมืองแร่ และเหมืองหิน	415	21	57	44	55	73	49	56	21	16	11	7	4	Mining and quarrying	
การผลิต	69,103	3,056	9,118	12,339	13,709	10,729	8,345	5,263	3,553	1,602	733	358	298	Manufacturing	
การไฟฟ้า ก๊าซ ไอน้ำ และระบบปรับอากาศ	515	5	34	81	87	51	80	111	40	22	4	-	-	Electricity, gas, steam and air conditioning supply	
การจัดหาน้ำ การจัดการ และการบำบัดน้ำเสีย ของเสีย และสิ่งปฏิกูล	536	6	36	60	66	80	96	69	62	40	13	2	7	Water supply; sewerage, waste management and remediation activities	
การก่อสร้าง	9,182	357	706	816	1,136	1,524	1,479	1,532	841	427	221	73	71	Construction	
การขายส่งและการขายปลีก การซ่อมยานยนต์และจักรยานยนต์	70,263	1,662	5,807	8,379	9,219	9,728	9,517	8,123	6,619	4,713	3,113	1,808	1,574	Wholesale and retail trade; repair of motor vehicles motorcycles	
การขนส่ง และสถานที่เก็บสินค้า	1,974	65	133	278	291	306	358	219	170	83	27	24	19	Transportation and storage	
ที่พักแรมและบริการด้านอาหาร	46,431	1,362	3,115	4,671	5,520	6,335	7,145	6,530	5,055	3,450	1,936	777	534	Accommodation and food service activities	
ข้อมูลข่าวสารและการสื่อสาร	561	17	77	134	115	58	56	60	22	10	8	2	1	Information and communication	
กิจกรรมทางการเงินและการประกันภัย	3,979	25	425	984	722	616	553	334	197	87	19	13	4	Financial and insurance activities	
กิจกรรมอสังหาริมทรัพย์	170	-	20	16	18	26	25	20	16	11	9	3	6	Real estate activities	
กิจกรรมทางวิชาชีพ วิทยาศาสตร์ และเทคนิค	1,022	22	164	271	172	131	86	84	52	28	9	3	-	Professional, scientific and technical activities	
กิจกรรมการบริหาร และการบริการสนับสนุน	7,717	131	421	606	827	889	935	1,044	768	336	546	705	509	Administrative and support service activities	
การบริหารราชการ การป้องกันประเทศ และการประกันสังคมภาคบังคับ	16,119	73	849	2,434	3,023	2,229	2,469	2,324	1,665	667	266	62	58	Public administration and defence; compulsory social security	
การศึกษา	22,707	90	1,275	3,120	3,477	2,845	2,663	3,661	3,780	1,494	224	46	31	Education	
กิจกรรมด้านสุขภาพและงานสังคมสงเคราะห์	12,301	100	1,488	2,417	2,076	1,734	1,570	1,468	929	374	92	36	18	Human health and social work activities	
ศิลปะ ความบันเทิง และนันทนาการ	1,491	61	105	192	220	243	235	129	113	85	39	40	29	Arts, entertainment and recreation	
กิจกรรมบริการด้านอื่น ๆ	14,953	316	1,042	1,451	2,187	2,055	1,983	1,864	964	1,705	1,108	145	132	Other service activities	
กิจกรรมการจ้างงานในครัวเรือนส่วนบุคคล กิจกรรมการผลิตสินค้าและบริการ ที่ทำขึ้นเองเพื่อใช้ในครัวเรือน ซึ่งไม่สามารถ จำแนกกิจกรรมได้อย่างชัดเจน	43,533	1,812	3,515	4,666	5,532	6,541	6,755	6,102	4,571	2,049	1,050	527	412	Activities of households as employers; undifferentiated goods- and services-producing activities of households for own use	
กิจกรรมขององค์การระหว่างประเทศ และภาคีสมาชิก	-	-	-	-	-	-	-	-	-	-	-	-	-	Activities of extraterritorial organizations and bodies	
ไม่ทราบ	28,057	1,394	3,559	4,926	5,902	5,911	2,447	1,259	1,067	589	554	225	225	Unknown	

ตารางที่ 15 ประชากรอายุ 15 ปีขึ้นไปทำงานในรอบปี จำแนกตามหมวดอุตสาหกรรม กลุ่มอายุ เพศ และเขตการปกครอง (ต่อ)

Table 15 Usually economically active population 15 years of age and over by industry, age group, sex and area (Contd.)

หมวดอุตสาหกรรม เพศ และเขตการปกครอง	รวม Total	กลุ่มอายุ Age group												Major industry group, sex and area
		15 - 19	20 - 24	25 - 29	30 - 34	35 - 39	40 - 44	45 - 49	50 - 54	55 - 59	60 - 64	65 - 69	70 ขึ้นไป and over	
ในเขตเทศบาล	353,259	9,410	27,473	37,453	44,388	45,098	47,022	43,799	38,034	26,535	16,986	8,781	8,279	Municipal area
เกษตรกรรม การป่าไม้ และการประมง	94,383	1,948	3,397	4,952	7,022	9,435	13,190	12,827	12,269	10,908	8,807	4,667	4,961	Agriculture, forestry and fishing
การทำเหมืองแร่ และเหมืองหิน	219	7	17	26	44	48	36	17	11	7	5	1	-	Mining and quarrying
การผลิต	38,383	1,586	5,257	6,666	7,162	5,354	4,479	3,100	2,388	1,264	588	295	245	Manufacturing
การไฟฟ้า ก๊าซ ไอน้ำ และระบบปรับอากาศ	919	13	62	101	129	100	145	186	133	39	10	-	1	Electricity, gas, steam and air conditioning supply
การจัดหาน้ำ การจัดการ และการบำบัดน้ำเสีย ของเสีย และสิ่งปฏิกูล	547	-	28	46	51	80	90	97	96	45	9	3	2	Water supply; sewerage, waste management and remediation activities
การก่อสร้าง	11,735	523	846	1,115	1,436	1,650	1,867	1,888	1,219	630	329	139	94	Construction
การขายส่งและการขายปลีก การซ่อมยานยนต์และจักรยานยนต์	53,932	1,437	4,233	6,790	7,635	7,067	6,728	5,935	5,183	3,576	2,519	1,465	1,363	Wholesale and retail trade; repair of motor vehicles motorcycles
การขนส่ง และสถานที่เก็บสินค้า	6,690	170	390	665	852	968	1,068	940	742	516	225	87	66	Transportation and storage
ที่พักแรมและบริการด้านอาหาร	32,009	912	2,187	3,170	3,953	4,311	4,753	4,379	3,414	2,528	1,379	614	408	Accommodation and food service activities
ข้อมูลข่าวสารและการสื่อสาร	580	13	53	119	96	77	57	70	41	31	14	4	4	Information and communication
กิจกรรมทางการเงินและการประกันภัย	3,054	14	241	592	537	474	471	340	220	117	18	21	7	Financial and insurance activities
กิจกรรมอสังหาริมทรัพย์	124	-	8	14	11	10	18	16	16	10	10	7	5	Real estate activities
กิจกรรมทางวิชาชีพ วิทยาศาสตร์ และเทคนิค	964	23	107	167	124	117	102	143	88	53	25	11	6	Professional, scientific and technical activities
กิจกรรมการบริหาร และการบริการสนับสนุน	4,509	88	264	344	471	527	498	573	424	211	402	425	283	Administrative and support service activities
การบริหารราชการ การป้องกันประเทศ และการประกันสังคมภาคบังคับ	25,898	152	3,564	2,077	2,887	3,028	3,786	4,231	3,696	1,840	452	127	59	Public administration and defence; compulsory social security
การศึกษา	15,020	59	631	1,660	1,919	1,711	1,677	2,466	3,065	1,503	230	68	31	Education
กิจกรรมด้านสุขภาพและงานสังคมสงเคราะห์	7,927	67	817	1,512	1,248	1,160	1,055	978	650	308	75	33	23	Human health and social work activities
ศิลปะ ความบันเทิง และนันทนาการ	1,796	37	95	248	217	284	284	179	146	106	69	80	50	Arts, entertainment and recreation
กิจกรรมบริการด้านอื่น ๆ	12,815	526	1,211	1,301	1,523	1,530	1,672	1,494	942	1,202	873	257	284	Other service activities
กิจกรรมการจ้างงานในครัวเรือนส่วนบุคคล กิจกรรมการผลิตสินค้าและบริการ ที่ทำขึ้นเองเพื่อใช้ในครัวเรือน ซึ่งไม่สามารถ จำแนกกิจกรรมได้อย่างชัดเจน	23,262	1,102	2,099	2,710	3,147	3,302	3,363	3,009	2,349	1,115	536	295	235	Activities of households as employers; undifferentiated goods and services-producing activities of households for own use
กิจกรรมขององค์การระหว่างประเทศ และภาคีสมาชิก	-	-	-	-	-	-	-	-	-	-	-	-	-	Activities of extraterritorial organizations and bodies
ไม่ทราบ	18,493	733	1,967	3,178	3,924	3,865	1,684	931	943	526	409	181	152	Unknown

ตารางที่ 15 ประชากรอายุ 15 ปีขึ้นไปทำงานในรอบปี จำแนกตามหมวดอุตสาหกรรม กลุ่มอายุ เพศ และเขตการปกครอง (ต่อ)

Table 15 Usually economically active population 15 years of age and over by industry, age group, sex and area (Contd.)

หมวดอุตสาหกรรม เพศ และเขตการปกครอง	รวม Total	กลุ่มอายุ Age group													Major industry group, sex and area
		15 - 19	20 - 24	25 - 29	30 - 34	35 - 39	40 - 44	45 - 49	50 - 54	55 - 59	60 - 64	65 - 69	70 ขึ้นไป and over		
ชาย	182,429	5,738	15,651	19,078	22,266	22,836	23,496	22,278	19,269	13,694	8,822	4,631	4,671	Male	
เกษตรกรรม การป่าไม้ และการประมง	48,387	1,236	1,975	2,652	3,598	4,793	6,386	6,196	5,915	5,462	4,680	2,561	2,933	Agriculture, forestry and fishing	
การทำเหมืองแร่ และเหมืองหิน	148	4	6	20	29	32	29	12	8	5	3	-	-	Mining and quarrying	
การผลิต	17,863	812	2,621	3,304	3,243	2,424	1,944	1,364	998	602	292	138	122	Manufacturing	
การไฟฟ้า ก๊าซ ไอน้ำ และระบบปรับอากาศ	714	13	44	67	100	80	106	146	116	32	9	-	1	Electricity, gas, steam and air conditioning supply	
การจัดหาน้ำ การจัดการ และการบำบัดน้ำเสีย ของเสีย และสิ่งปฏิกูล	333	-	13	22	27	50	53	62	70	26	5	3	-	Water supply; sewerage, waste management and remediation activities	
การก่อสร้าง	9,303	439	678	879	1,127	1,268	1,453	1,468	975	540	280	119	76	Construction	
การขายส่งและการขายปลีก การซ่อมยานยนต์และจักรยานยนต์	26,129	878	2,048	3,566	3,963	3,411	3,136	2,775	2,343	1,591	1,143	650	625	Wholesale and retail trade; repair of motor vehicles motorcycles	
การขนส่ง และสถานที่เก็บสินค้า	6,003	143	343	579	762	875	951	857	673	478	211	76	54	Transportation and storage	
ที่พักแรมและบริการด้านอาหาร	11,873	406	931	1,332	1,553	1,676	1,613	1,550	1,094	816	501	235	168	Accommodation and food service activities	
ข้อมูลข่าวสารและการสื่อสาร	316	6	26	58	51	49	33	30	25	24	9	2	3	Information and communication	
กิจกรรมทางการเงินและการประกันภัย	1,354	8	79	202	218	221	215	189	126	67	10	13	6	Financial and insurance activities	
กิจกรรมอสังหาริมทรัพย์	55	-	1	8	5	3	7	4	11	4	5	4	2	Real estate activities	
กิจกรรมทางวิชาชีพ วิทยาศาสตร์ และเทคนิค	531	10	48	66	69	62	55	94	60	36	16	8	6	Professional, scientific and technical activities	
กิจกรรมการบริหาร และการบริการสนับสนุน	1,965	48	142	170	202	207	214	227	147	103	153	211	142	Administrative and support service activities	
การบริหารราชการ การป้องกันประเทศ และการประกันสังคมภาคบังคับ	19,427	124	3,234	1,129	1,668	2,111	2,801	3,266	3,051	1,563	338	98	45	Public administration and defence; compulsory social security	
การศึกษา	5,432	23	156	491	645	653	558	903	1,186	663	103	41	11	Education	
กิจกรรมด้านสุขภาพและงานสังคมสงเคราะห์	2,326	20	206	388	338	376	334	294	180	133	32	16	8	Human health and social work activities	
ศิลปะ ความบันเทิง และนันทนาการ	966	18	58	150	116	149	145	106	84	39	39	41	21	Arts, entertainment and recreation	
กิจกรรมบริการด้านอื่น ๆ	6,966	408	883	717	680	660	799	691	442	718	549	180	237	Other service activities	
กิจกรรมการจ้างงานในครัวเรือนส่วนบุคคล กิจกรรมการผลิตสินค้าและบริการ ที่ทำขึ้นเองเพื่อใช้ในครัวเรือน ซึ่งไม่สามารถ จำแนกกิจกรรมได้อย่างชัดเจน	13,090	725	1,258	1,666	1,910	1,808	1,820	1,551	1,284	512	279	152	125	Activities of households as employers; undifferentiated goods and services-producing activities of households for own use	
กิจกรรมขององค์การระหว่างประเทศ และภาคีสมาชิก	-	-	-	-	-	-	-	-	-	-	-	-	-	Activities of extraterritorial organizations and bodies	
ไม่ทราบ	9,249	416	902	1,612	1,960	1,929	843	492	483	280	164	83	86	Unknown	

ตารางที่ 15 ประชากรอายุ 15 ปีขึ้นไปทำงานในรอบปี จำแนกตามหมวดอุตสาหกรรม กลุ่มอายุ เพศ และเขตการปกครอง (ต่อ)

Table 15 Usually economically active population 15 years of age and over by industry, age group, sex and area (Contd.)

หมวดอุตสาหกรรม เพศ และเขตการปกครอง	รวม Total	กลุ่มอายุ Age group													Major industry group, sex and area
		15 - 19	20 - 24	25 - 29	30 - 34	35 - 39	40 - 44	45 - 49	50 - 54	55 - 59	60 - 64	65 - 69	70 ขึ้นไป and over		
หญิง	170,829	3,671	11,822	18,375	22,122	22,262	23,526	21,521	18,765	12,841	8,164	4,150	3,608	Female	
เกษตรกรรม การป่าไม้ และการประมง	45,996	712	1,422	2,300	3,424	4,642	6,804	6,631	6,354	5,446	4,128	2,106	2,028	Agriculture, forestry and fishing	
การทำเหมืองแร่ และเหมืองหิน	71	2	12	6	14	17	7	5	3	3	2	1	-	Mining and quarrying	
การผลิต	20,520	774	2,637	3,362	3,919	2,929	2,535	1,736	1,390	663	296	156	123	Manufacturing	
การไฟฟ้า ก๊าซ ไอน้ำ และระบบปรับอากาศ	206	-	18	34	29	21	39	40	18	7	1	-	-	Electricity, gas, steam and air conditioning supply	
การจัดหาน้ำ การจัดการ และการบำบัดน้ำเสีย ของเสีย และสิ่งปฏิกูล	214	-	15	24	24	30	36	35	26	18	4	-	2	Water supply; sewerage, waste management and remediation activities	
การก่อสร้าง	2,432	83	168	236	308	382	414	420	244	90	49	20	18	Construction	
การขายส่งและการขายปลีก การซ่อมยานยนต์และจักรยายนต์	27,803	559	2,185	3,225	3,672	3,655	3,592	3,159	2,840	1,985	1,377	816	738	Wholesale and retail trade; repair of motor vehicles motorcycles	
การขนส่ง และสถานที่เก็บสินค้า	687	26	47	86	89	93	117	84	69	38	14	11	12	Transportation and storage	
ที่พักแรมและบริการด้านอาหาร	20,136	505	1,256	1,839	2,401	2,636	3,140	2,830	2,320	1,712	878	379	240	Accommodation and food service activities	
ข้อมูลข่าวสารและการสื่อสาร	263	7	27	61	45	28	24	40	16	7	5	2	1	Information and communication	
กิจกรรมทางการเงินและการประกันภัย	1,700	6	162	390	319	253	257	151	94	50	8	8	1	Financial and insurance activities	
กิจกรรมอสังหาริมทรัพย์	69	-	7	5	5	7	11	11	5	6	5	3	3	Real estate activities	
กิจกรรมทางวิชาชีพ วิทยาศาสตร์ และเทคนิค	434	12	59	102	55	55	47	49	28	17	9	3	-	Professional, scientific and technical activities	
กิจกรรมการบริหาร และการบริการสนับสนุน	2,544	41	122	174	269	320	284	346	277	108	248	214	141	Administrative and support service activities	
การบริหารราชการ การป้องกันประเทศ และการประกันสังคมภาคบังคับ	6,471	27	329	948	1,219	917	985	965	645	276	114	30	14	Public administration and defence; compulsory social security	
การศึกษา	9,588	36	475	1,169	1,273	1,057	1,120	1,563	1,879	840	127	28	20	Education	
กิจกรรมด้านสุขภาพและงานสังคมสงเคราะห์	5,601	47	611	1,124	910	784	721	684	470	175	43	17	15	Human health and social work activities	
ศิลปะ ความบันเทิง และนันทนาการ	830	19	36	97	102	136	139	73	62	66	30	39	29	Arts, entertainment and recreation	
กิจกรรมบริการด้านอื่น ๆ	5,849	119	327	584	843	870	873	803	500	483	324	77	46	Other service activities	
กิจกรรมการจ้างงานในครัวเรือนส่วนบุคคล กิจกรรมการผลิตสินค้าและบริการ ที่ทำขึ้นเองเพื่อใช้ในครัวเรือน ซึ่งไม่สามารถ จำแนกกิจกรรมได้อย่างชัดเจน	10,172	376	841	1,044	1,236	1,494	1,542	1,458	1,066	603	257	143	111	Activities of households as employers; undifferentiated goods and services-producing activities of households for own use	
กิจกรรมขององค์การระหว่างประเทศ และภาคีสมาชิก	-	-	-	-	-	-	-	-	-	-	-	-	-	Activities of extraterritorial organizations and bodies	
ไม่ทราบ	9,245	317	1,065	1,566	1,965	1,936	842	438	460	246	244	98	66	Unknown	

ตารางที่ 15 ประชากรอายุ 15 ปีขึ้นไปทำงานในรอบปี จำแนกตามหมวดอุตสาหกรรม กลุ่มอายุ เพศ และเขตการปกครอง (ต่อ)

Table 15 Usually economically active population 15 years of age and over by industry, age group, sex and area (Contd.)

หมวดอุตสาหกรรม เพศ และเขตการปกครอง	รวม Total	กลุ่มอายุ Age group													Major industry group, sex and area
		15 - 19	20 - 24	25 - 29	30 - 34	35 - 39	40 - 44	45 - 49	50 - 54	55 - 59	60 - 64	65 - 69	70 ขึ้นไป and over		
นอกเขตเทศบาล	1,075,055	34,142	71,937	98,013	122,301	135,786	145,609	133,686	115,405	88,135	63,056	33,141	33,843	Non-municipal area	
เกษตรกรรม การป่าไม้ และการประมง	593,651	15,063	24,970	33,350	48,951	65,285	82,375	79,816	75,093	63,702	49,833	26,905	28,307	Agriculture, forestry and fishing	
การทำเหมืองแร่ และเหมืองหิน	980	42	110	136	126	163	125	124	67	46	22	10	9	Mining and quarrying	
การผลิต	89,512	4,583	12,122	16,683	17,854	13,858	10,266	6,498	4,031	1,972	891	385	369	Manufacturing	
การไฟฟ้า ก๊าซ ไอน้ำ และระบบปรับอากาศ	1,443	25	96	213	226	167	234	249	145	76	12	-	-	Electricity, gas, steam and air conditioning supply	
การจัดหาน้ำ การจัดการ และการบำบัดน้ำเสีย ของเสีย และสิ่งปฏิกูล	1,019	17	56	78	114	139	193	148	134	82	43	7	9	Water supply; sewerage, waste management and remediation activities	
การก่อสร้าง	32,148	1,568	2,527	3,131	4,202	4,846	5,009	4,666	2,969	1,875	855	285	216	Construction	
การขายส่งและการขายปลีก การซ่อมยานยนต์และจักรยานยนต์	81,175	2,752	7,082	10,362	11,592	11,469	11,134	9,081	6,750	4,693	3,085	1,683	1,492	Wholesale and retail trade; repair of motor vehicles motorcycles	
การขนส่ง และสถานที่เก็บสินค้า	13,315	381	846	1,611	1,855	2,145	2,147	1,721	1,288	736	367	125	93	Transportation and storage	
ที่พักแรมและบริการด้านอาหาร	41,496	1,540	3,133	4,726	5,143	5,674	6,053	5,595	4,156	2,695	1,629	672	479	Accommodation and food service activities	
ข้อมูลข่าวสารและการสื่อสาร	721	20	89	169	148	79	78	59	39	28	10	-	1	Information and communication	
กิจกรรมทางการเงินและการประกันภัย	4,056	35	378	917	699	679	594	385	217	99	24	20	10	Financial and insurance activities	
กิจกรรมอสังหาริมทรัพย์	165	-	16	18	21	26	22	16	25	11	7	3	2	Real estate activities	
กิจกรรมทางวิชาชีพ วิทยาศาสตร์ และเทคนิค	1,095	17	154	256	210	132	79	111	88	29	13	5	1	Professional, scientific and technical activities	
กิจกรรมการบริหาร และการบริการสนับสนุน	9,470	220	631	790	894	943	1,069	1,118	853	489	619	1,058	785	Administrative and support service activities	
การบริหารราชการ การป้องกันประเทศ และการประกันสังคมภาคบังคับ	32,206	221	2,564	3,096	3,878	3,759	5,143	5,190	4,659	2,628	761	181	126	Public administration and defence; compulsory social security	
การศึกษา	21,628	76	1,077	2,714	3,242	2,786	2,506	3,627	3,671	1,586	245	53	44	Education	
กิจกรรมด้านสุขภาพและงานสังคมสงเคราะห์	9,675	86	1,165	1,749	1,656	1,375	1,245	1,212	709	346	84	43	6	Human health and social work activities	
ศิลปะ ความบันเทิง และนันทนาการ	1,470	80	151	223	270	191	211	140	105	50	26	15	9	Arts, entertainment and recreation	
กิจกรรมบริการด้านอื่น ๆ	25,414	777	2,995	2,360	2,931	2,640	2,552	2,536	1,635	3,182	2,268	643	896	Other service activities	
กิจกรรมการจ้างงานในครัวเรือนส่วนบุคคล กิจกรรมการผลิตสินค้าและบริการ ที่ทำขึ้นเองเพื่อใช้ในครัวเรือน ซึ่งไม่สามารถ จำแนกกิจกรรมได้อย่างชัดเจน	75,202	4,296	6,900	8,609	10,194	11,199	11,041	9,515	7,310	3,035	1,629	792	681	Activities of households as employers; undifferentiated goods and services-producing activities of households for own use	
กิจกรรมขององค์การระหว่างประเทศ และภาคีสมาชิก	-	-	-	-	-	-	-	-	-	-	-	-	-	Activities of extraterritorial organizations and bodies	
ไม่ทราบ	39,216	2,345	4,875	6,823	8,092	8,234	3,532	1,880	1,460	774	635	256	308	Unknown	

ตารางที่ 15 ประชากรอายุ 15 ปีขึ้นไปทำงานในรอบปี จำแนกตามหมวดอุตสาหกรรม กลุ่มอายุ เพศ และเขตการปกครอง (ต่อ)

Table 15 Usually economically active population 15 years of age and over by industry, age group, sex and area (Contd.)

หมวดอุตสาหกรรม เพศ และเขตการปกครอง	รวม Total	กลุ่มอายุ Age group													Major industry group, sex and area
		15 - 19	20 - 24	25 - 29	30 - 34	35 - 39	40 - 44	45 - 49	50 - 54	55 - 59	60 - 64	65 - 69	70 ขึ้นไป and over		
ชาย	557,649	20,975	39,846	51,057	62,686	67,956	72,864	67,111	58,538	45,788	33,148	18,103	19,575	Male	
เกษตรกรรม การป่าไม้ และการประมง	302,439	9,514	14,425	18,205	24,992	31,939	39,754	38,602	36,322	31,749	25,867	14,679	16,392	Agriculture, forestry and fishing	
การทำเหมืองแร่ และเหมืองหิน	636	23	65	97	85	107	82	73	48	33	13	5	5	Mining and quarrying	
การผลิต	40,929	2,301	5,641	7,706	8,065	6,058	4,456	2,971	1,868	1,033	453	183	194	Manufacturing	
การไฟฟ้า ก๊าซ ไอน้ำ และระบบปรับอากาศ	1,134	20	80	166	169	137	192	178	123	61	9	-	-	Electricity, gas, steam and air conditioning supply	
การจัดหาน้ำ การจัดการ และการบำบัดน้ำเสีย ของเสีย และสิ่งปฏิกูล	697	11	36	42	72	88	134	114	98	60	34	5	4	Water supply; sewerage, waste management and remediation activities	
การก่อสร้าง	25,398	1,295	1,989	2,551	3,374	3,704	3,943	3,554	2,371	1,539	684	232	162	Construction	
การขายส่งและการขายปลีก การซ่อมยานยนต์และจักรยานยนต์	38,715	1,649	3,459	5,207	6,044	5,397	5,209	4,117	2,972	1,965	1,349	691	656	Wholesale and retail trade; repair of motor vehicles motorcycles	
การขนส่ง และสถานที่เก็บสินค้า	12,028	342	760	1,419	1,654	1,932	1,905	1,585	1,187	691	354	111	87	Transportation and storage	
ที่พักแรมและบริการด้านอาหาร	15,200	683	1,275	1,894	2,024	1,975	2,048	1,895	1,421	957	571	274	184	Accommodation and food service activities	
ข้อมูลข่าวสารและการสื่อสาร	423	10	39	96	77	49	46	39	33	26	7	-	1	Information and communication	
กิจกรรมทางการเงินและการประกันภัย	1,777	16	115	323	297	316	298	202	114	61	14	15	7	Financial and insurance activities	
กิจกรรมอสังหาริมทรัพย์	64	-	2	7	8	7	7	7	13	6	3	3	-	Real estate activities	
กิจกรรมทางวิชาชีพ วิทยาศาสตร์ และเทคนิค	508	7	49	86	93	56	40	75	64	18	13	5	1	Professional, scientific and technical activities	
กิจกรรมการบริหาร และการบริการสนับสนุน	4,298	129	332	358	337	375	419	420	362	261	321	567	417	Administrative and support service activities	
การบริหารราชการ การป้องกันประเทศ และการประกันสังคมภาคบังคับ	22,558	175	2,044	1,610	2,074	2,447	3,660	3,831	3,639	2,237	609	150	81	Public administration and defence; compulsory social security	
การศึกษา	8,509	22	277	763	1,039	999	962	1,529	1,770	932	148	35	33	Education	
กิจกรรมด้านสุขภาพและงานสังคมสงเคราะห์	2,975	33	288	457	489	424	395	429	250	147	35	24	4	Human health and social work activities	
ศิลปะ ความบันเทิง และนันทนาการ	809	38	83	128	152	83	114	83	55	31	17	14	9	Arts, entertainment and recreation	
กิจกรรมบริการด้านอื่น ๆ	16,310	579	2,280	1,492	1,587	1,454	1,442	1,475	1,171	1,960	1,484	576	810	Other service activities	
กิจกรรมการจ้างงานในครัวเรือนส่วนบุคคล กิจกรรมการผลิตสินค้าและบริการ ที่ทำขึ้นเองเพื่อใช้ในครัวเรือน ซึ่งไม่สามารถ จำแนกกิจกรรมได้อย่างชัดเจน	41,840	2,860	4,226	4,987	5,899	6,152	5,829	4,871	3,804	1,589	837	407	380	Activities of households as employers; undifferentiated goods and services-producing activities of households for own use	
กิจกรรมขององค์การระหว่างประเทศ และภาคีสมาชิก	-	-	-	-	-	-	-	-	-	-	-	-	-	Activities of extraterritorial organizations and bodies	
ไม่ทราบ	20,404	1,268	2,382	3,464	4,155	4,259	1,927	1,059	853	432	326	130	149	Unknown	

ตารางที่ 15 ประชากรอายุ 15 ปีขึ้นไปทำงานในรอบปี จำแนกตามหมวดอุตสาหกรรม กลุ่มอายุ เพศ และเขตการปกครอง (ต่อ)

Table 15 Usually economically active population 15 years of age and over by industry, age group, sex and area (Contd.)

หมวดอุตสาหกรรม เพศ และเขตการปกครอง	รวม Total	กลุ่มอายุ Age group													Major industry group, sex and area
		15 - 19	20 - 24	25 - 29	30 - 34	35 - 39	40 - 44	45 - 49	50 - 54	55 - 59	60 - 64	65 - 69	70 ขึ้นไป and over		
หญิง	517,407	13,167	32,091	46,956	59,615	67,830	72,745	66,575	56,867	42,347	29,908	15,037	14,268	Female	
เกษตรกรรม การป่าไม้ และการประมง	291,212	5,549	10,546	15,145	23,960	33,346	42,622	41,214	38,771	31,953	23,965	12,226	11,916	Agriculture, forestry and fishing	
การทำเหมืองแร่ และเหมืองหิน	344	19	45	39	41	56	42	51	18	14	9	6	4	Mining and quarrying	
การผลิต	48,583	2,281	6,481	8,978	9,789	7,800	5,810	3,527	2,163	939	438	202	175	Manufacturing	
การไฟฟ้า ก๊าซ ไอน้ำ และระบบปรับอากาศ	309	5	16	48	58	30	42	72	22	15	2	-	-	Electricity, gas, steam and air conditioning supply	
การจัดหาน้ำ การจัดการ และการบำบัดน้ำเสีย ของเสีย และสิ่งปฏิกูล	322	6	21	36	42	50	59	34	36	22	9	2	5	Water supply; sewerage, waste management and remediation activities	
การก่อสร้าง	6,750	273	538	580	828	1,142	1,065	1,112	598	336	172	53	53	Construction	
การขายส่งและการขายปลีก การซ่อมยานยนต์และจักรยานยนต์	42,460	1,103	3,623	5,155	5,548	6,073	5,925	4,963	3,779	2,728	1,736	992	836	Wholesale and retail trade; repair of motor vehicles motorcycles	
การขนส่ง และสถานที่เก็บสินค้า	1,287	39	86	192	202	213	241	135	101	45	13	14	7	Transportation and storage	
ที่พักแรมและบริการด้านอาหาร	26,295	857	1,859	2,832	3,120	3,699	4,005	3,700	2,735	1,738	1,057	398	294	Accommodation and food service activities	
ข้อมูลข่าวสารและการสื่อสาร	297	10	50	73	71	30	32	20	6	2	2	-	-	Information and communication	
กิจกรรมทางการเงินและการประกันภัย	2,279	19	263	594	402	363	297	183	103	38	11	5	3	Financial and insurance activities	
กิจกรรมอสังหาริมทรัพย์	101	-	13	11	12	19	14	8	12	4	4	-	2	Real estate activities	
กิจกรรมทางวิชาชีพ วิทยาศาสตร์ และเทคนิค	588	10	105	169	117	76	39	36	24	11	-	-	-	Professional, scientific and technical activities	
กิจกรรมการบริหาร และการบริการสนับสนุน	5,173	91	299	432	558	569	651	698	491	228	298	491	368	Administrative and support service activities	
การบริหารราชการ การป้องกันประเทศ และการประกันสังคมภาคบังคับ	9,648	46	520	1,486	1,804	1,312	1,483	1,359	1,020	391	152	32	44	Public administration and defence; compulsory social security	
การศึกษา	13,119	54	800	1,951	2,203	1,788	1,543	2,098	1,901	654	97	18	11	Education	
กิจกรรมด้านสุขภาพและงานสังคมสงเคราะห์	6,700	53	877	1,292	1,166	950	850	783	458	199	49	19	2	Human health and social work activities	
ศิลปะ ความบันเทิง และนันทนาการ	661	42	68	94	118	108	96	56	50	19	9	1	-	Arts, entertainment and recreation	
กิจกรรมบริการด้านอื่น ๆ	9,104	197	715	868	1,344	1,185	1,110	1,061	464	1,222	784	68	86	Other service activities	
กิจกรรมการจ้างงานในครัวเรือนส่วนบุคคล กิจกรรมการผลิตสินค้าและบริการ ที่ทำขึ้นเองเพื่อใช้ในครัวเรือน ซึ่งไม่สามารถ จำแนกกิจกรรมได้อย่างชัดเจน	33,362	1,436	2,674	3,622	4,296	5,047	5,213	4,644	3,506	1,446	793	385	301	Activities of households as employers; undifferentiated goods and services-producing activities of households for own use	
กิจกรรมขององค์การระหว่างประเทศ และภาคีสมาชิก	-	-	-	-	-	-	-	-	-	-	-	-	-	Activities of extraterritorial organizations and bodies	
ไม่ทราบ	18,812	1,077	2,493	3,360	3,937	3,975	1,605	821	607	342	309	127	159	Unknown	

ตารางที่ 16 ประชากรอายุ 15 ปีขึ้นไปทำงานในรอบปี จำแนกตามสถานภาพการทำงาน กลุ่มอายุ เพศ และเขตการปกครอง

Table 16 Usually economically active population 15 years of age and over by work status, age group, sex and area

กลุ่มอายุ เพศ และเขตการปกครอง	รวม Total	สถานภาพการทำงาน Work status								Age group, sex and area
		นายจ้าง Employer	ผู้ประกอบการ ธุรกิจส่วนตัว โดยไม่มีลูกจ้าง Own account worker	ผู้ช่วยธุรกิจ ในครัวเรือน โดยไม่ได้รับค่าจ้าง Unpaid family worker	ลูกจ้าง Employee			สมาชิกของ การรวมกลุ่ม Member of producer's cooperatives	ไม่ทราบ Unknown	
					รัฐบาล Government employee	รัฐวิสาหกิจ Government enterprise	เอกชน Private employee			
ยอดรวม	1,428,314	27,365	614,250	263,696	110,101	8,654	398,747	5,108	393	Total
15 - 19	43,551	427	9,906	10,817	614	172	21,368	212	36	15 - 19
20 - 24	99,411	938	20,758	18,135	9,543	604	48,613	767	52	20 - 24
25 - 29	135,466	1,767	33,278	23,358	12,108	1,165	63,291	446	54	25 - 29
30 - 34	166,689	2,973	51,157	29,698	14,350	1,350	66,612	496	53	30 - 34
35 - 39	180,884	3,676	70,225	33,082	13,701	1,247	58,181	574	199	35 - 39
40 - 44	192,632	4,341	87,970	34,770	15,144	1,377	48,396	633	-	40 - 44
45 - 49	177,485	3,959	86,256	31,820	17,417	1,242	36,290	501	-	45 - 49
50 - 54	153,439	3,422	79,633	28,026	16,317	917	24,661	464	-	50 - 54
55 - 59	114,670	2,353	65,611	22,891	8,302	456	14,643	413	-	55 - 59
60 - 64	80,042	1,638	50,823	16,152	1,831	92	9,186	319	-	60 - 64
65 - 69	41,922	906	28,571	7,873	482	17	3,926	147	-	65 - 69
70 ขึ้นไป	42,122	965	30,062	7,075	290	14	3,580	136	-	70 and over

ตารางที่ 16 ประชากรอายุ 15 ปีขึ้นไปทำงานในรอบปี จำแนกตามสถานภาพการทำงาน กลุ่มอายุ เพศ และเขตการปกครอง (ต่อ)

Table 16 Usually economically active population 15 years of age and over by work status, age group, sex and area (Contd.)

กลุ่มอายุ เพศ และเขตการปกครอง	รวม Total	สถานภาพการทำงาน Work status							สมาชิกของ การรวมกลุ่ม Member of producer's cooperatives	ไม่ทราบ Unknown	Age group, sex and area
		นายจ้าง Employer	ผู้ประกอบการ ธุรกิจส่วนตัว โดยไม่มีลูกจ้าง Own account worker	ผู้ช่วยธุรกิจ ในครัวเรือน โดยไม่ได้รับค่าจ้าง Unpaid family worker	ลูกจ้าง Employee			เอกชน Private employee			
					รัฐบาล Government employee	รัฐวิสาหกิจ Government enterprise					
ชาย	740,078	16,491	342,132	91,717	62,379	5,425	217,719	4,040	175	Male	
15 - 19	26,714	241	6,165	6,616	384	104	13,016	173	15	15 - 19	
20 - 24	55,497	565	11,462	9,887	6,270	283	26,327	695	10	20 - 24	
25 - 29	70,135	1,013	18,130	11,445	4,773	610	33,771	366	26	25 - 29	
30 - 34	84,952	1,766	27,016	13,232	6,317	765	35,435	394	27	30 - 34	
35 - 39	90,792	2,136	36,402	12,736	7,262	746	30,980	432	97	35 - 39	
40 - 44	96,360	2,582	45,989	11,348	8,914	940	26,129	458	-	40 - 44	
45 - 49	89,389	2,441	46,968	8,607	10,423	855	19,729	366	-	45 - 49	
50 - 54	77,807	2,156	44,370	6,308	10,297	691	13,651	334	-	50 - 54	
55 - 59	59,481	1,455	38,058	4,909	5,861	339	8,516	344	-	55 - 59	
60 - 64	41,970	987	30,588	3,323	1,321	67	5,423	263	-	60 - 64	
65 - 69	22,735	547	17,734	1,617	360	15	2,358	104	-	65 - 69	
70 ขึ้นไป	24,247	602	19,250	1,689	197	11	2,385	112	-	70 and over	

ตารางที่ 16 ประชากรอายุ 15 ปีขึ้นไปทำงานในรอบปี จำแนกตามสถานภาพการทำงาน กลุ่มอายุ เพศ และเขตการปกครอง (ต่อ)

Table 16 Usually economically active population 15 years of age and over by work status, age group, sex and area (Contd.)

กลุ่มอายุ เพศ และเขตการปกครอง	รวม Total	สถานภาพการทำงาน Work status								Age group, sex and area
		นายจ้าง Employer	ผู้ประกอบการ โดยไม่มีลูกจ้าง Own account worker	ผู้ประกอบ ธุรกิจส่วนตัว ในครัวเรือน โดยไม่ได้รับค่าจ้าง Unpaid family worker	ผู้ช่วยธุรกิจ ในครัวเรือน Government employee	ลูกจ้าง รัฐบาล Government enterprise	ลูกจ้าง รัฐวิสาหกิจ Private employee	เอกชน Member of producer's cooperatives	สมาชิกของ การรวมกลุ่ม Unknown	
หญิง	688,236	10,874	272,119	171,979	47,722	3,229	181,028	1,068	218	Female
15 - 19	16,838	186	3,741	4,201	230	68	8,352	39	21	15 - 19
20 - 24	43,913	373	9,296	8,248	3,273	321	22,287	73	42	20 - 24
25 - 29	65,332	754	15,149	11,912	7,335	555	29,520	79	27	25 - 29
30 - 34	81,738	1,207	24,142	16,465	8,033	585	31,177	102	26	30 - 34
35 - 39	90,092	1,540	33,824	20,346	6,438	501	27,200	142	101	35 - 39
40 - 44	96,272	1,759	41,980	23,422	6,230	437	22,268	175	-	40 - 44
45 - 49	88,096	1,518	39,288	23,213	6,994	387	16,561	135	-	45 - 49
50 - 54	75,632	1,266	35,263	21,718	6,019	226	11,010	130	-	50 - 54
55 - 59	55,189	898	27,553	17,982	2,441	118	6,128	69	-	55 - 59
60 - 64	38,072	652	20,235	12,829	511	25	3,764	57	-	60 - 64
65 - 69	19,187	359	10,837	6,256	123	2	1,567	43	-	65 - 69
70 ขึ้นไป	17,875	363	10,811	5,385	94	3	1,195	24	-	70 and over

ตารางที่ 16 ประชากรอายุ 15 ปีขึ้นไปทำงานในรอบปี จำแนกตามสถานภาพการทำงาน กลุ่มอายุ เพศ และเขตการปกครอง (ต่อ)

Table 16 Usually economically active population 15 years of age and over by work status, age group, sex and area (Contd.)

กลุ่มอายุ เพศ และเขตการปกครอง	รวม Total	สถานภาพการทำงาน Work status							สมาชิกของ การรวมกลุ่ม Member of producer's cooperatives	ไม่ทราบ Unknown	Age group, sex and area
		นายจ้าง Employer	ผู้ประกอบการ ส่วนตัว โดยไม่มีลูกจ้าง Own account worker	ผู้ช่วยธุรกิจ ในครัวเรือน โดยไม่ได้รับค่าจ้าง Unpaid family worker	ลูกจ้าง รัฐบาล Government employee	ลูกจ้าง รัฐวิสาหกิจ Government enterprise	เอกชน Private employee				
ในเขตเทศบาล	353,259	8,878	134,805	45,218	47,672	3,288	111,560	1,684	153	Municipal area	
15 - 19	9,410	72	1,923	1,506	246	50	5,507	85	20	15 - 19	
20 - 24	27,473	261	4,779	3,023	4,834	228	14,066	260	22	20 - 24	
25 - 29	37,453	541	8,191	4,596	4,960	413	18,583	146	23	25 - 29	
30 - 34	44,388	990	12,426	5,361	5,828	480	19,148	133	22	30 - 34	
35 - 39	45,098	1,183	16,154	5,682	5,793	430	15,604	186	67	35 - 39	
40 - 44	47,022	1,443	19,415	5,805	6,352	543	13,269	195	-	40 - 44	
45 - 49	43,799	1,355	18,817	5,248	7,617	506	10,082	173	-	45 - 49	
50 - 54	38,034	1,106	17,215	4,763	7,350	424	7,020	156	-	50 - 54	
55 - 59	26,535	756	13,791	3,939	3,660	162	4,060	167	-	55 - 59	
60 - 64	16,986	515	10,511	2,802	720	39	2,292	108	-	60 - 64	
65 - 69	8,781	323	5,852	1,321	201	3	1,047	35	-	65 - 69	
70 ขึ้นไป	8,279	332	5,731	1,174	110	10	882	40	-	70 and over	

ตารางที่ 16 ประชากรอายุ 15 ปีขึ้นไปทำงานในรอบปี จำแนกตามสถานภาพการทำงาน กลุ่มอายุ เพศ และเขตการปกครอง (ต่อ)

Table 16 Usually economically active population 15 years of age and over by work status, age group, sex and area (Contd.)

กลุ่มอายุ เพศ และเขตการปกครอง	รวม Total	สถานภาพการทำงาน Work status								Age group, sex and area
		นายจ้าง Employer	ผู้ประกอบการ ธุรกิจส่วนตัว โดยไม่มีลูกจ้าง Own account worker	ผู้ช่วยธุรกิจ ในครัวเรือน โดยไม่ได้รับค่าจ้าง Unpaid family worker	ลูกจ้าง Employee			สมาชิกของ การรวมกลุ่ม Member of producer's cooperatives	ไม่ทราบ Unknown	
					รัฐบาล Government employee	รัฐวิสาหกิจ Government enterprise	เอกชน Private employee			
ชาย	182,429	5,412	70,774	15,236	27,531	2,170	59,932	1,310	63	Male
15 - 19	5,738	43	1,126	905	161	36	3,393	69	6	15 - 19
20 - 24	15,651	167	2,528	1,572	3,606	115	7,421	234	7	20 - 24
25 - 29	19,078	323	4,460	2,043	2,008	207	9,912	114	11	25 - 29
30 - 34	22,266	590	6,362	2,280	2,668	301	9,951	104	9	30 - 34
35 - 39	22,836	696	8,178	2,104	3,175	286	8,223	143	30	35 - 39
40 - 44	23,496	855	9,556	1,835	3,754	358	7,004	135	-	40 - 44
45 - 49	22,278	841	9,506	1,411	4,569	365	5,460	126	-	45 - 49
50 - 54	19,269	695	8,864	1,066	4,502	330	3,712	100	-	50 - 54
55 - 59	13,694	485	7,324	859	2,412	127	2,343	144	-	55 - 59
60 - 64	8,822	309	5,964	613	470	31	1,347	87	-	60 - 64
65 - 69	4,631	204	3,417	253	139	3	597	19	-	65 - 69
70 ขึ้นไป	4,671	206	3,488	297	66	9	571	34	-	70 and over

ตารางที่ 16 ประชากรอายุ 15 ปีขึ้นไปทำงานในรอบปี จำแนกตามสถานภาพการทำงาน กลุ่มอายุ เพศ และเขตการปกครอง (ต่อ)

Table 16 Usually economically active population 15 years of age and over by work status, age group, sex and area (Contd.)

กลุ่มอายุ เพศ และเขตการปกครอง	รวม Total	สถานภาพการทำงาน Work status							สมาชิกของ การรวมกลุ่ม Member of producer's cooperatives	ไม่ทราบ Unknown	Age group, sex and area
		นายจ้าง Employer	ผู้ประกอบการ ธุรกิจส่วนตัว โดยไม่มีลูกจ้าง Own account worker	ผู้ช่วยธุรกิจ ในครัวเรือน โดยไม่ได้รับค่าจ้าง Unpaid family worker	ลูกจ้าง รัฐบาล Government employee	ลูกจ้าง รัฐวิสาหกิจ Government enterprise	เอกชน Private employee				
หญิง	170,829	3,466	64,031	29,982	20,141	1,118	51,628	374	90	Female	
15 - 19	3,671	30	797	601	85	14	2,114	16	14	15 - 19	
20 - 24	11,822	95	2,251	1,451	1,228	113	6,644	26	15	20 - 24	
25 - 29	18,375	218	3,732	2,553	2,952	206	8,671	32	12	25 - 29	
30 - 34	22,122	400	6,064	3,081	3,160	178	9,197	29	13	30 - 34	
35 - 39	22,262	487	7,975	3,578	2,617	144	7,381	43	37	35 - 39	
40 - 44	23,526	588	9,859	3,970	2,598	185	6,266	60	-	40 - 44	
45 - 49	21,521	514	9,312	3,837	3,048	141	4,622	47	-	45 - 49	
50 - 54	18,765	411	8,351	3,697	2,848	94	3,308	56	-	50 - 54	
55 - 59	12,841	271	6,467	3,080	1,248	35	1,718	23	-	55 - 59	
60 - 64	8,164	207	4,547	2,188	249	8	944	21	-	60 - 64	
65 - 69	4,150	119	2,435	1,068	63	-	450	16	-	65 - 69	
70 ขึ้นไป	3,608	126	2,243	877	44	1	311	6	-	70 and over	

ตารางที่ 16 ประชากรอายุ 15 ปีขึ้นไปทำงานในรอบปี จำแนกตามสถานภาพการทำงาน กลุ่มอายุ เพศ และเขตการปกครอง (ต่อ)

Table 16 Usually economically active population 15 years of age and over by work status, age group, sex and area (Contd.)

กลุ่มอายุ เพศ และเขตการปกครอง	รวม Total	สถานภาพการทำงาน Work status							สมาชิกของ การรวมกลุ่ม Member of producer's cooperatives	ไม่ทราบ Unknown	Age group, sex and area
		นายจ้าง Employer	ผู้ประกอบการ โดยไม่มีลูกจ้าง Own account worker	ผู้ประกอบ ธุรกิจส่วนตัว ในครัวเรือน โดยไม่ได้รับค่าจ้าง Unpaid family worker	ผู้ช่วยธุรกิจ ในครัวเรือน Government employee	ลูกจ้าง รัฐบาล Government enterprise	ลูกจ้าง รัฐวิสาหกิจ Private employee	เอกชน			
นอกเขตเทศบาล	1,075,055	18,486	479,445	218,478	62,429	5,367	287,187	3,423	240	Non-municipal area	
15 - 19	34,142	354	7,983	9,311	369	122	15,861	127	16	15 - 19	
20 - 24	71,937	677	15,979	15,112	4,710	376	34,548	507	30	20 - 24	
25 - 29	98,013	1,226	25,087	18,762	7,148	752	44,708	300	31	25 - 29	
30 - 34	122,301	1,983	38,732	24,337	8,522	870	47,464	363	31	30 - 34	
35 - 39	135,786	2,492	54,072	27,400	7,908	817	42,577	388	132	35 - 39	
40 - 44	145,609	2,899	68,554	28,965	8,792	834	35,127	438	-	40 - 44	
45 - 49	133,686	2,603	67,438	26,572	9,800	736	26,208	329	-	45 - 49	
50 - 54	115,405	2,316	62,417	23,264	8,966	493	17,641	308	-	50 - 54	
55 - 59	88,135	1,597	51,820	18,952	4,642	295	10,583	246	-	55 - 59	
60 - 64	63,056	1,123	40,312	13,351	1,112	53	6,894	211	-	60 - 64	
65 - 69	33,141	583	22,719	6,552	281	15	2,879	112	-	65 - 69	
70 ขึ้นไป	33,843	633	24,331	5,901	180	4	2,698	96	-	70 and over	

ตารางที่ 16 ประชากรอายุ 15 ปีขึ้นไปทำงานในรอบปี จำแนกตามสถานภาพการทำงาน กลุ่มอายุ เพศ และเขตการปกครอง (ต่อ)

Table 16 Usually economically active population 15 years of age and over by work status, age group, sex and area (Contd.)

กลุ่มอายุ เพศ และเขตการปกครอง	รวม Total	สถานภาพการทำงาน Work status							สมาชิกของ การรวมกลุ่ม Member of producer's cooperatives	ไม่ทราบ Unknown	Age group, sex and area
		นายจ้าง Employer	ผู้ประกอบการ ธุรกิจส่วนตัว โดยไม่มีลูกจ้าง Own account worker	ผู้ช่วยธุรกิจ ในครัวเรือน โดยไม่ได้รับค่าจ้าง Unpaid family worker	ลูกจ้าง รัฐบาล Government employee	ลูกจ้าง รัฐวิสาหกิจ Government enterprise	เอกชน Private employee				
ชาย	557,649	11,078	271,357	76,481	34,849	3,255	157,787	2,730	112	Male	
15 - 19	20,975	198	5,039	5,711	223	68	9,623	104	9	15 - 19	
20 - 24	39,846	398	8,934	8,315	2,665	167	18,905	460	2	20 - 24	
25 - 29	51,057	691	13,670	9,402	2,765	403	23,859	252	15	25 - 29	
30 - 34	62,686	1,176	20,654	10,952	3,649	463	25,484	290	18	30 - 34	
35 - 39	67,956	1,440	28,223	10,632	4,087	460	22,757	289	68	35 - 39	
40 - 44	72,864	1,728	36,433	9,513	5,160	582	19,125	323	-	40 - 44	
45 - 49	67,111	1,599	37,462	7,196	5,854	489	14,269	241	-	45 - 49	
50 - 54	58,538	1,462	35,505	5,242	5,795	361	9,939	234	-	50 - 54	
55 - 59	45,788	970	30,733	4,050	3,449	212	6,173	200	-	55 - 59	
60 - 64	33,148	678	24,624	2,710	850	35	4,075	175	-	60 - 64	
65 - 69	18,103	343	14,317	1,364	221	12	1,762	85	-	65 - 69	
70 ขึ้นไป	19,575	396	15,762	1,393	131	2	1,815	77	-	70 and over	

ตารางที่ 16 ประชากรอายุ 15 ปีขึ้นไปทำงานในรอบปี จำแนกตามสถานภาพการทำงาน กลุ่มอายุ เพศ และเขตการปกครอง (ต่อ)

Table 16 Usually economically active population 15 years of age and over by work status, age group, sex and area (Contd.)

กลุ่มอายุ เพศ และเขตการปกครอง	รวม Total	สถานภาพการทำงาน Work status								Age group, sex and area
		นายจ้าง Employer	ผู้ประกอบการ ธุรกิจส่วนตัว โดยไม่มีลูกจ้าง Own account worker	ผู้ช่วยธุรกิจ ในครัวเรือน โดยไม่ได้รับค่าจ้าง Unpaid family worker	ลูกจ้าง รัฐบาล Government employee	ลูกจ้าง รัฐวิสาหกิจ Government enterprise	เอกชน Private employee	สมาชิกของ การรวมกลุ่ม Member of producer's cooperatives	ไม่ทราบ Unknown	
หญิง	517,407	7,408	208,088	141,997	27,581	2,112	129,400	694	127	Female
15 - 19	13,167	156	2,944	3,600	145	54	6,238	23	6	15 - 19
20 - 24	32,091	279	7,045	6,797	2,045	208	15,642	47	27	20 - 24
25 - 29	46,956	536	11,417	9,360	4,383	349	20,848	48	16	25 - 29
30 - 34	59,615	807	18,078	13,385	4,873	407	21,980	73	13	30 - 34
35 - 39	67,830	1,052	25,849	16,768	3,821	357	19,819	99	64	35 - 39
40 - 44	72,745	1,171	32,121	19,452	3,632	252	16,002	115	-	40 - 44
45 - 49	66,575	1,004	29,976	19,376	3,946	247	11,939	88	-	45 - 49
50 - 54	56,867	854	26,912	18,022	3,171	132	7,701	74	-	50 - 54
55 - 59	42,347	627	21,087	14,902	1,193	83	4,410	46	-	55 - 59
60 - 64	29,908	445	15,688	10,641	261	17	2,819	36	-	60 - 64
65 - 69	15,037	240	8,402	5,188	60	2	1,117	27	-	65 - 69
70 ขึ้นไป	14,268	237	8,569	4,508	50	2	883	19	-	70 and over

ตารางที่ 17 ประชากร จำแนกตามสถานที่เกิด เพศ และเขตการปกครอง

Table 17 Population by place of birth, sex and area

สถานที่เกิด	ประชากร Population			ในเขตเทศบาล Municipal area			นอกเขตเทศบาล Non-municipal area			Place of birth
	รวม	ชาย	หญิง	รวม	ชาย	หญิง	รวม	ชาย	หญิง	
	Total	Male	Female	Total	Male	Female	Total	Male	Female	
ยอดรวม	2,525,987	1,244,924	1,281,063	653,083	316,332	336,751	1,872,904	928,592	944,312	Total
เกิดในประเทศ	2,509,959	1,235,546	1,274,413	639,958	308,655	331,303	1,870,001	926,891	943,110	Native Born
กรุงเทพมหานคร	29,784	16,141	13,642	10,912	5,582	5,330	18,872	10,560	8,312	Bangkok Metropolis
กาญจนบุรี	1,482	793	690	481	231	250	1,001	562	440	Kanchanaburi
จันทบุรี	1,229	671	558	453	258	194	776	413	363	Chanthaburi
ฉะเชิงเทรา	1,930	1,072	858	709	351	358	1,221	720	501	Chachoengsao
ชลบุรี	5,213	2,692	2,522	1,635	791	844	3,578	1,901	1,677	Chon Buri
ชัยนาท	1,700	945	755	615	309	306	1,085	636	450	Chai Nat
ตราด	384	197	186	150	75	75	234	122	112	Trat
นครนายก	1,685	894	791	620	315	305	1,065	579	486	Nakhon Nayok
นครปฐม	2,141	1,093	1,048	761	382	379	1,379	711	668	Nakhon Pathom
นนทบุรี	1,710	1,001	709	562	286	275	1,148	715	434	Nonthaburi
ปทุมธานี	1,988	1,102	886	701	380	321	1,286	721	565	Pathum Thani
ประจวบคีรีขันธ์	578	296	282	175	89	86	403	207	197	Prachuap Khiri Khan
ปราจีนบุรี	5,036	2,701	2,335	1,724	878	846	3,312	1,823	1,490	Prachin Buri
พระนครศรีอยุธยา	6,606	3,444	3,162	2,402	1,242	1,160	4,204	2,203	2,002	Phra Nakhon Si Ayutthaya
เพชรบุรี	865	481	384	358	189	169	507	292	215	Phetchaburi
ระยอง	1,579	832	747	434	221	214	1,145	612	533	Rayong
ราชบุรี	1,962	1,065	897	756	388	368	1,206	677	529	Ratchaburi
ลพบุรี	7,039	3,608	3,432	2,240	1,156	1,084	4,799	2,452	2,347	Lop Buri
สมุทรปราการ	2,953	1,697	1,255	786	392	395	2,166	1,306	861	Samut Prakarn

ตารางที่ 17 ประชากร จำแนกตามสถานที่เกิด เพศ และเขตการปกครอง (ต่อ)

Table 17 Population by place of birth, sex and area (Contd.)

สถานที่เกิด	ประชากร Population			ในเขตเทศบาล Municipal area			นอกเขตเทศบาล Non-municipal area			Place of birth
	รวม	ชาย	หญิง	รวม	ชาย	หญิง	รวม	ชาย	หญิง	
	Total	Male	Female	Total	Male	Female	Total	Male	Female	
สมุทรสงคราม	440	240	200	147	77	70	292	163	129	Samut Songkhram
สมุทรสาคร	1,280	668	611	414	218	197	866	451	415	Samut Sakhon
สระแก้ว	338	165	173	99	48	51	239	118	121	Sa Kaeo
สระบุรี	15,184	7,569	7,615	3,595	1,708	1,887	11,589	5,861	5,728	Saraburi
สิงห์บุรี	1,171	578	593	466	204	261	705	374	332	Sing Buri
สุพรรณบุรี	3,464	1,811	1,653	1,196	595	601	2,268	1,216	1,053	Suphanburi
อ่างทอง	1,846	1,006	840	685	354	332	1,161	653	508	Ang Thong
กำแพงเพชร	2,098	1,070	1,028	604	283	321	1,494	787	707	Kamphaeng Phet
เชียงใหม่	1,769	847	922	733	354	378	1,037	493	544	Chiang Rai
เชียงใหม่	2,243	1,114	1,129	810	395	416	1,433	719	713	Chiang Mai
ตาก	875	463	412	353	193	160	522	270	252	Tak
นครสวรรค์	5,568	2,728	2,840	1,696	834	862	3,872	1,893	1,978	Nakhon Sawan
น่าน	667	338	329	270	119	151	397	219	178	Nan
พะเยา	794	356	438	296	118	178	498	238	260	Phayao
พิจิตร	2,405	1,230	1,175	743	361	382	1,662	870	792	Phichit
พิษณุโลก	2,134	1,128	1,007	777	400	378	1,357	728	629	Phitsanulok
เพชรบูรณ์	3,520	1,931	1,590	1,109	580	529	2,412	1,351	1,061	Phetchabun
แพร่	860	428	432	337	153	184	523	275	248	Phrae
แม่ฮ่องสอน	143	63	79	52	24	28	91	39	52	Mae Hong Son
ลำปาง	1,184	562	622	509	225	283	675	336	338	Lampang
ลำพูน	542	248	293	210	82	128	332	166	166	Lamphun

ตารางที่ 17 ประชากร จำแนกตามสถานที่เกิด เพศ และเขตการปกครอง (ต่อ)

Table 17 Population by place of birth, sex and area (Contd.)

สถานที่เกิด	ประชากร Population			ในเขตเทศบาล Municipal area			นอกเขตเทศบาล Non-municipal area			Place of birth
	รวม	ชาย	หญิง	รวม	ชาย	หญิง	รวม	ชาย	หญิง	
	Total	Male	Female	Total	Male	Female	Total	Male	Female	
สุโขทัย	1,351	731	620	455	255	199	896	475	421	Sukhothai
อุดรดิตถ์	1,202	640	562	428	215	213	775	425	350	Uttaradit
อุทัยธานี	841	501	340	286	161	125	555	339	216	Uthai Thani
กาฬสินธุ์	4,030	1,980	2,050	1,284	628	656	2,747	1,353	1,394	Kalasin
ขอนแก่น	14,536	7,393	7,142	4,943	2,339	2,604	9,593	5,055	4,538	Khon kaen
ชัยภูมิ	16,721	8,396	8,326	6,933	3,240	3,693	9,788	5,155	4,633	Chaiyaphum
นครพนม	2,380	1,160	1,220	933	437	497	1,446	723	723	Nakhon phanom
นครราชสีมา	2,243,471	1,098,113	1,145,357	549,682	264,114	285,568	1,693,789	834,000	859,789	Nakhon Ratchasima
บุรีรัมย์	28,356	14,142	14,214	8,688	4,219	4,470	19,668	9,924	9,745	Buri Ram
มหาสารคาม	8,767	4,470	4,297	2,623	1,308	1,315	6,144	3,162	2,982	Maha Sarakham
มุกดาหาร	1,146	592	554	478	240	238	668	353	316	Mukdahan
ยโสธร	1,343	722	621	449	237	212	894	485	409	Yasothon
ร้อยเอ็ด	7,784	4,015	3,770	2,633	1,263	1,370	5,151	2,752	2,400	Roi Et
เลย	2,000	1,081	918	732	378	355	1,267	704	564	Loei
ศรีสะเกษ	7,375	3,683	3,692	2,307	1,101	1,206	5,068	2,582	2,487	Si Sa Ket
สกลนคร	3,833	1,806	2,027	1,354	604	751	2,479	1,202	1,277	Sakon Nakhon
สุรินทร์	10,631	5,541	5,090	3,283	1,639	1,644	7,348	3,902	3,446	Surin
หนองคาย	3,280	1,649	1,630	1,162	563	599	2,118	1,086	1,032	Nong Khai
อุดรธานี	7,834	4,096	3,738	2,814	1,397	1,417	5,020	2,698	2,321	Udon Thani
อุบลราชธานี	11,605	5,856	5,749	3,950	1,958	1,992	7,654	3,897	3,757	Ubon Ratchathani
หนองบัวลำภู	138	52	86	42	13	29	96	39	57	Nong Bua Lamphu

ตารางที่ 19 ประชากรที่ย้ายถิ่นภายใน 5 ปี จำแนกตามสถานที่อยู่ก่อนย้าย กลุ่มอายุ และเพศ

Table 19 Population who migrated within previous five years by previous place of residence, age group and sex

สถานที่อยู่ก่อนย้าย และเพศ	รวม Total	กลุ่มอายุ Age group											Previous place of residence and sex
		0 - 4	5 - 9	10 - 14	15 - 19	20 - 24	25 - 29	30 - 39	40 - 49	50 - 59	60 - 69	70 ขึ้นไป and over	
ยอดรวม	2525987.4	159,728.50	171,978.60	203,630.40	191,601.90	160,876.30	161,643.70	390,674.50	410,269.60	316,355.60	192,778.40	166,449.80	Total
ยอดรวมผู้ย้ายถิ่น	210,872.70	15,355.00	8,501.60	10,708.50	26,992.80	37,305.50	24,992.10	40,257.50	23,835.40	13,176.50	5,944.90	3,802.80	Total migrants
ส่วนร้อยละ	8.3	9.6	4.9	5.3	14.1	23.2	15.5	10.3	5.8	4.2	3.1	2.3	Percent
ย้ายภายในจังหวัด	97,121.90	9,360.90	4,525.30	5,171.30	12,640.20	17,470.40	10,882.90	16,831.50	10,556.30	5,597.70	2,573.60	1,511.90	Migrated within province
เขตการปกครอง	97,121.90	9,360.90	4,525.30	5,171.30	12,640.20	17,470.40	10,882.90	16,831.50	10,556.30	5,597.70	2,573.60	1,511.90	Area
จากในเขตเทศบาล	45,763.60	4,522.60	2,249.80	2,479.80	5,269.10	6,572.90	5,290.60	8,637.80	5,810.20	2,914.70	1,315.00	701	From municipal area
จากนอกเขตเทศบาล	46,554.20	4,496.90	1,910.60	2,309.60	6,919.30	10,210.70	5,001.80	7,283.10	4,210.50	2,369.00	1,109.10	733.5	From non-municipal area
ไม่ทราบเขต	4,804.20	341.3	364.9	381.9	451.9	686.8	590.5	910.5	535.6	314	149.5	77.4	Unknown area
อำเภอ	97,121.90	9,360.90	4,525.30	5,171.30	12,640.20	17,470.40	10,882.90	16,831.50	10,556.30	5,597.70	2,573.60	1,511.90	Amphoe
อำเภอเดียวกัน	58,867.50	7,002.50	3,170.50	3,524.00	6,357.10	7,665.00	6,376.80	10,972.50	7,174.00	3,818.20	1,783.10	1,023.80	Within amphoe
ต่างอำเภอ	38,064.60	2,358.40	1,257.70	1,554.60	6,283.20	9,805.40	4,506.10	5,858.90	3,382.40	1,779.50	790.5	488.1	Different amphoe
ไม่ทราบอำเภอ	189.8	-	97	92.8	-	-	-	-	-	-	-	-	Unknown amphoe
ย้ายมาจากจังหวัดอื่น	106,279.00	5,603.40	3,875.90	5,412.10	13,904.30	17,908.00	12,516.80	21,734.30	12,807.40	7,274.40	3,122.30	2,120.20	Migrated from other province
จากในเขตเทศบาล	41,668.60	3,361.90	2,027.30	2,080.80	4,196.40	5,726.50	5,103.30	9,320.00	5,316.60	2,801.60	1,153.30	580.9	From municipal area
จากนอกเขตเทศบาล	43,616.20	1,972.60	1,527.40	1,878.20	7,029.10	9,826.30	5,176.90	8,036.20	4,374.50	2,338.50	919.8	536.8	From non-municipal area
ไม่ทราบเขต	20,994.20	268.9	321.2	1,453.10	2,678.80	2,355.20	2,236.60	4,378.10	3,116.30	2,134.30	1,049.10	1,002.50	Unknown area
ย้ายมาจากจังหวัด	106,279.00	5,603.40	3,875.90	5,412.10	13,904.30	17,908.00	12,516.80	21,734.30	12,807.40	7,274.40	3,122.30	2,120.20	Migrated from province
กรุงเทพมหานคร	13,571.10	1,568.20	844.5	595.7	617.4	1,054.50	1,626.00	3,520.30	1,995.30	1,127.30	441.1	180.7	Bangkok Metropolis
กาญจนบุรี	556	33	17.3	34.4	67.5	100.5	62.4	103.3	81.9	36.6	12.7	6.5	Kanchanaburi
จันทบุรี	545.8	27.9	36.5	26.6	87.3	86.6	59.1	106.6	50	40.9	10.2	14.1	Chanthaburi
ฉะเชิงเทรา	616.9	37.9	23.6	37.2	101.5	74.2	82	110.2	76.3	50.2	18.7	5.3	Chachoengsao
ชลบุรี	2,179.10	329.5	203.9	128.1	160.3		198.6	472.6	225.8	144.5	46.5	29.6	Chon Buri
ชัยนาท	391.7	18.3	10.6	12.7	26.1	39.3	100.2	91.3	31.4	26.2	27	8.6	Chai Nat
ตราด	168.4	10.5	9.4	10.5	13	19.5	19.9	36.3	31.7	15.3	2.1	-	Trat
นครนายก	360.5	16.2	13.4	17.1	33.9	44	54.2	61.3	41.3	50.1	12.4	16.7	Nakhon Nayok

ตารางที่ 19 ประชากรที่ย้ายถิ่นภายใน 5 ปี จำแนกตามสถานที่อยู่ก่อนย้าย กลุ่มอายุ และเพศ (ต่อ)

Table 19 Population who migrated within previous five years by previous place of residence, age group and sex (Contd.)

สถานที่อยู่ก่อนย้าย และเพศ	รวม Total	กลุ่มอายุ Age group											Previous place of residence and sex
		0 - 4	5 - 9	10 - 14	15 - 19	20 - 24	25 - 29	30 - 39	40 - 49	50 - 59	60 - 69	70 ^{ขึ้นไป} and over	
นครปฐม	612.6	55.7	63.8	32.3	69.7	67.9	46.4	139	69.2	42.3	21.7	4.6	Nakhon Pathom
นนทบุรี	810.6	56.8	40.7	54.3	57.8	98.5	104.2	207.3	94.9	54	27.9	14.1	Nonthaburi
ปทุมธานี	1,012.80	138.7	69.6	71.9	70.6	110.5	111.2	231.3	127.4	37.5	29	15.3	Pathum Thani
ประจวบคีรีขันธ์	251.9	19.9	13.4	4.7	52.7	56.4	25.4	38.1	16.1	20.6	3.9	0.7	Prachuap Khiri Khan
ปราจีนบุรี	996.9	43.5	32.6	37.7	112.3	184.1	111.8	205.6	120.6	110.3	25.1	13.3	Prachin Buri
พระนครศรีอยุธยา	1,198.30	94.1	65.5	45.4	104	124.3	161.7	224	168.7	90.6	88.7	31.3	Phra Nakhon Si Ayutthaya
เพชรบุรี	220.3	11.3	8.7	4.6	21.1	44.3	22.4	40.9	25.8	33.5	4.1	3.5	Phetchaburi
ระยอง	1,016.10	131.8	45.7	34	114.4	127.5	132.9	217.9	99.5	66.5	31.9	14	Rayong
ราชบุรี	475.9	32.7	24.6	20.7	47.5	72.3	52.3	95.2	70.3	31.8	24.8	3.9	Ratchaburi
ลพบุรี	1,502.00	79.6	86.2	100.4	180.2	300.3	122.7	278.3	172.4	105	37.9	38.9	Lop Buri
สมุทรปราการ	1,907.70	193.5	88.2	91.8	102.7	185.3	254.4	550.1	280.6	122.5	21.5	16.9	Samut Prakarn
สมุทรสงคราม	91.9	3.7	2.6	7.6	7.8	14.4	11.4	26.6	10.8	2.5	3.3	1.3	Samut Songkhram
สมุทรสาคร	509.3	83.8	29.1	28.8	52.2	49.6	47.5	80.4	69.7	37.9	17.4	12.8	Samut Sakhon
สระแก้ว	904	55.4	63.1	63.8	126.6	147.2	97.9	173.5	100.5	41.8	20.6	13.8	Sa Kaeo
สระบุรี	2,734.60	287	173.2	108.7	285.2	364.8	229.5	521.6	314.1	289.3	81.6	79.6	Saraburi
สิงห์บุรี	191.3	7.4	12.8	8	17.3	24.2	20.7	29.1	30.7	20.1	16.4	4.6	Sing Buri
สุพรรณบุรี	648.3	31.6	25	30.9	82.9	106.7	76.8	121.3	87.7	50	16.4	19	Suphanburi
อ่างทอง	342.8	16.4	16	13.6	50.5	52.5	20.8	53.8	50.8	48.3	14.1	5.9	Ang Thong
กำแพงเพชร	575	39.3	24.6	26.8	94.7	79.2	67.7	104.7	68.6	43.1	18.9	7.2	Kamphaeng Phet
เชียงราย	552.9	43.9	19.4	40.1	71.2	75.9	79.8	137	37.6	29	11.3	7.8	Chiang Rai
เชียงใหม่	548.4	27.4	31.7	35.9	66.4	66.1	78.8	93.9	81.1	49.7	11.2	6.2	Chiang Mai
ตาก	333.2	11.9	20.2	55.1	71.7	30.2	29.4	57.5	14.3	33.1	7.7	2.4	Tak
นครสวรรค์	1,022.70	52.1	42	45.9	127	110.1	122.5	188.7	135.9	118.3	54.7	25.3	Nakhon Sawan
น่าน	194.8	7.5	0.8	14.6	26	37.4	20.1	46.4	35.3	4.7	1.9	-	Nan
พะเยา	256	11.7	6.4	10.7	31.8	49.1	26.1	52.8	43.8	11.4	8.7	3.6	Phayao
พิจิตร	581.7	22.7	22.1	25.4	89.9	105.3	46.5	109.9	71.2	47	25.8	16	Phichit

ตารางที่ 19 ประชากรที่ย้ายถิ่นภายใน 5 ปี จำแนกตามสถานที่อยู่ก่อนย้าย กลุ่มอายุ และเพศ (ต่อ)

Table 19 Population who migrated within previous five years by previous place of residence, age group and sex (Contd.)

สถานที่อยู่ก่อนย้าย และเพศ	รวม Total	กลุ่มอายุ Age group											Previous place of residence and sex
		0 - 4	5 - 9	10 - 14	15 - 19	20 - 24	25 - 29	30 - 39	40 - 49	50 - 59	60 - 69	70 ขึ้นไป and over	
พิษณุโลก	516.6	22.9	19.3	23.3	71.3	88.3	51.1	113.2	70.3	26.2	20.1	10.4	Phitsanulok
เพชรบูรณ์	1,080.90	62.4	30.3	48.6	198.6	173	125.6	222.5	134	49.1	21	15.7	Phetchabun
แพร่	233.9	4.4	11.9	9.9	23.8	27.4	33.5	67.5	32.8	13.7	5.1	3.9	Phrae
แม่ฮ่องสอน	78.4	3.7	-	1.1	9.6	28.7	18.8	5.2	7.8	2.5	-	1.1	Mae Hong Son
ลำปาง	279.5	11.4	5.9	14.5	31.8	49.9	39.7	58.5	41.5	19	3.6	3.6	Lampang
ลำพูน	126.9	5.9	2.9	-	16.7	9.4	22.6	13.9	26.4	17.3	3.3	8.6	Lamphun
สุโขทัย	330.7	18.1	18.4	10.9	47	43.1	32.5	94.4	33.1	31.4	1	1.1	Sukhothai
อุดรดิตถ์	266	9.2	9.4	16.1	38.7	43.2	21.1	65.3	34.8	8.3	7.5	12.5	Uttaradit
อุทัยธานี	223	9.5	6.8	3.4	30.5	37.3	37.9	52.7	24.4	11.9	4.7	4	Uthai Thani
กาฬสินธุ์	1,344.10	44.5	43.5	50.3	168.5	294.5	177.2	316.8	137.5	72.3	34.4	4.6	Kalasin
ขอนแก่น	4,160.00	168	127.8	217.7	602.5	740.7	563.3	864.9	475.7	241	109.6	48.9	Khon kaen
ชัยภูมิ	6,533.10	243.8	153.1	254	1,289.50	2,100.20	698.6	874.5	524	228.8	117.6	48.8	Chaiyaphum
นครพนม	680.8	35.4	25.1	21.7	84	123.1	130.6	152.6	77.9	17	5.6	7.8	Nakhon phanom
นครราชสีมา	-	-	-	-	-	-	-	-	-	-	-	-	Nakhon Ratchasima
บุรีรัมย์	7,947.20	355.3	310.3	346	1,450.00	1,608.40	1,012.10	1,366.00	829.7	373.4	162.2	133.9	Buri Ram
มหาสารคาม	1,701.00	102.2	38.3	51.6	248.2	359.7	221.6	328.5	201.5	73	40	36.3	Maha Sarakham
มุกดาหาร	413.2	18.5	14.5	11.4	45.1	129.3	52.9	90.6	38.4	6.6	2.4	3.6	Mukdahan
ยโสธร	750.9	35.7	27.5	28.7	128.5	171.8	85.2	153.9	76.2	32.4	4.3	6.7	Yasothon
ร้อยเอ็ด	2,001.90	92.8	66.6	62.5	246.8	420.3	299.5	389.1	227.1	119.9	51.6	25.8	Roi Et
เลย	683.1	25.8	21	26.4	109.1	129.8	100.4	157.1	73.9	30.6	6.9	2.1	Loei
ศรีสะเกษ	1,936.60	72.4	82.1	89.2	282.5	376.4	249.9	441.3	202.2	97.6	29.2	13.8	Si Sa Ket
สกลนคร	1,268.30	75.5	43.9	57.7	158.5	217	186.3	311.6	98.9	55.2	21.1	42.6	Sakon Nakhon
สุรินทร์	3,551.10	150.7	120.4	182.5	630.3	895	415.6	638.1	292.1	138.2	64.1	24.1	Surin
หนองคาย	1,076.30	42.5	43.1	52	185.5	237.5	108	228.7	104.8	40.2	22.7	11.3	Nong Khai
อุดรธานี	2,134.00	88.1	88.9	101.8	345	379.2	255	478.9	209.1	124.5	40.2	23.3	Udon Thani
อุบลราชธานี	2,080.80	82.9	54.6	122.5	258	373	274.2	473.2	248.1	123	40.2	31.1	Ubon Ratchathani

ตารางที่ 19 ประชากรที่ย้ายถิ่นภายใน 5 ปี จำแนกตามสถานที่อยู่ก่อนย้าย กลุ่มอายุ และเพศ (ต่อ)

Table 19 Population who migrated within previous five years by previous place of residence, age group and sex (Contd.)

สถานที่อยู่ก่อนย้าย และเพศ	รวม Total	กลุ่มอายุ Age group											Previous place of residence and sex
		0 - 4	5 - 9	10 - 14	15 - 19	20 - 24	25 - 29	30 - 39	40 - 49	50 - 59	60 - 69	70 ขึ้นไป and over	
ชาย	1244924.4	83,075.00	89,357.40	105,582.50	97,026.90	83,073.40	81,479.80	192,206.90	198,360.10	151,673.00	91,218.70	71,870.40	Male
ยอดรวมผู้ย้ายถิ่น	109,517.70	7,890.20	4,382.00	5,719.00	12,668.50	19,593.40	13,155.40	21,472.80	12,528.90	7,107.00	3,186.80	1,813.70	Total migrants
ส่วนร้อยละ	8.8	9.5	4.9	5.4	13.1	23.6	16.1	11.2	6.3	4.7	3.5	2.5	Percent
ย้ายภายในจังหวัด	49,160.00	4,767.40	2,368.60	2,737.90	5,297.20	8,949.00	5,621.90	8,845.00	5,501.30	3,003.30	1,350.00	718.4	Migrated within province
เขตการปกครอง	49,160.00	4,767.40	2,368.60	2,737.90	5,297.20	8,949.00	5,621.90	8,845.00	5,501.30	3,003.30	1,350.00	718.4	Area
จากในเขตเทศบาล	23,109.40	2,228.40	1,183.00	1,298.40	2,410.50	3,317.80	2,711.80	4,436.10	2,970.50	1,542.90	683.2	326.8	From municipal area
จากนอกเขตเทศบาล	23,610.40	2,360.50	988.6	1,226.20	2,690.50	5,314.50	2,631.00	3,920.10	2,253.10	1,293.10	583.6	349.3	From non-municipal area
ไม่ทราบเขต	2,440.30	178.5	197	213.3	196.3	316.7	279.1	488.8	277.7	167.2	83.2	42.3	Unknown area
อำเภอ	49,160.00	4,767.40	2,368.60	2,737.90	5,297.20	8,949.00	5,621.90	8,845.00	5,501.30	3,003.30	1,350.00	718.4	Amphoe
อำเภอเดียวกัน	29,582.90	3,510.40	1,632.30	1,890.50	2,845.50	3,721.80	3,225.40	5,699.90	3,657.30	2,010.80	901.8	487.2	Within amphoe
ต่างอำเภอ	19,475.50	1,257.00	681.5	800.6	2,451.70	5,227.20	2,396.50	3,145.10	1,843.90	992.5	448.2	231.2	Different amphoe
ไม่ทราบอำเภอ	101.6	-	54.8	46.8	-	-	-	-	-	-	-	-	Unknown amphoe
ย้ายมาจากจังหวัดอื่น	55,759.00	2,934.60	1,958.40	2,929.50	7,212.70	9,500.40	6,594.40	11,537.30	6,690.50	3,844.90	1,607.70	948.7	Migrated from other province
จากในเขตเทศบาล	21,388.60	1,833.70	1,034.60	1,112.30	2,393.50	3,042.80	2,603.20	4,609.80	2,500.60	1,415.20	564.9	278.1	From municipal area
จากนอกเขตเทศบาล	23,633.40	979	769.3	1,061.30	3,563.10	5,264.80	2,801.30	4,611.00	2,531.40	1,292.40	519.5	240.4	From non-municipal area
ไม่ทราบเขต	10,737.10	121.9	154.6	755.8	1,256.10	1,192.90	1,189.90	2,316.50	1,658.40	1,137.30	523.3	430.3	Unknown area
ย้ายมาจากจังหวัด	55,759.00	2,934.60	1,958.40	2,929.50	7,212.70	9,500.40	6,594.40	11,537.30	6,690.50	3,844.90	1,607.70	948.7	Migrated from province
กรุงเทพมหานคร	6,274.10	862	440.7	311.5	326	518	783.2	1,523.60	756.6	450.8	216.3	85.5	Bangkok Metropolis
กาญจนบุรี	305.7	21.5	7.5	14.8	32.2	57.3	32.1	54.9	54.1	22.9	3.7	4.6	Kanchanaburi
จันทบุรี	293.7	13.1	16	13.7	46.4	39	39.8	58.4	28.1	28.4	4.9	5.9	Chanthaburi
ฉะเชิงเทรา	358.9	19.7	13.9	16.9	48.5	45.8	48.6	75.4	48.1	23.4	15.5	3.2	Chachoengsao
ชลบุรี	1,049.30	169.9	92.7	52.9	70.9	114.4	87.9	236.4	105.3	85.4	24.2	9.3	Chon Buri
ชัยนาท	205	8.7	4.4	9.2	11.3	24.5	52.8	53.6	17.8	13	4.9	4.8	Chai Nat
ตราด	103.5	7.1	3.7	4.8	8.5	11.8	12.4	22.4	17.6	14.3	1.1	-	Trat
นครนายก	197.2	10.2	4.7	11.5	22.2	20.7	27.3	37.9	22.9	24.9	9.2	5.7	Nakhon Nayok

ตารางที่ 19 ประชากรที่ย้ายถิ่นภายใน 5 ปี จำแนกตามสถานที่อยู่ก่อนย้าย กลุ่มอายุ และเพศ (ต่อ)

Table 19 Population who migrated within previous five years by previous place of residence, age group and sex (Contd.)

สถานที่อยู่ก่อนย้าย และเพศ	รวม Total	กลุ่มอายุ Age group											Previous place of residence and sex
		0 - 4	5 - 9	10 - 14	15 - 19	20 - 24	25 - 29	30 - 39	40 - 49	50 - 59	60 - 69	70 ขึ้นไป and over	
นครปฐม	321.6	25.9	24.3	20.1	43.8	36.5	30.7	71.2	32.8	18	16.3	2	Nakhon Pathom
นนทบุรี	524.3	30.2	23.5	29	41.4	63.6	88.2	143.5	52.4	30.8	16.6	5	Nonthaburi
ปทุมธานี	538.6	63.9	32.9	41	40.4	45.6	56.8	128.8	79.7	31.2	10.8	7.5	Pathum Thani
ประจวบคีรีขันธ์	140.9	12	5.9	2.5	24.7	34.5	19.4	19.4	8.7	11.9	1.1	0.7	Prachuap Khiri Khan
ปราจีนบุรี	580.2	18	13.2	19	59.6	117	60.5	130.3	81.5	57.5	17.1	6.4	Prachin Buri
พระนครศรีอยุธยา	711.2	52	26.3	28.3	48.5	64.3	118.3	161.9	92.8	46.9	59.1	12.8	Phra Nakhon Si Ayutthaya
เพชรบุรี	138	7.8	5.9	4.6	14.7	26.6	11.7	25.9	9.8	26.9	4.1	-	Phetchaburi
ระยอง	547.8	77.4	23.5	12.8	43.4	62.8	86.9	128.8	45.5	44.2	15.2	7.2	Rayong
ราชบุรี	267	18.7	10.1	7.8	16.7	48.7	36.2	51.1	41.9	20.8	15.1	-	Ratchaburi
ลพบุรี	836.4	43.3	54.7	62.2	90.7	170.5	67.2	152.8	105.4	50.9	18.9	20.1	Lop Buri
สมุทรปราการ	1,011.30	111.7	46.9	49.4	49.7	108.3	169.4	281.7	117	57.2	15	5	Samut Prakarn
สมุทรสงคราม	52.1	3.7	2.6	7.6	2.4	6.5	8.9	14	6.3	-	-	-	Samut Songkhram
สมุทรสาคร	268.7	42.2	14.2	12.6	33.6	25.3	22.3	38.5	29.5	34.7	10.9	4.9	Samut Sakhon
สระแก้ว	512.5	28.6	30.1	37.4	67.2	84.5	61.7	101.3	64.2	24	5.9	7.6	Sa Kaeo
สระบุรี	1,532.60	169	85.1	64.1	160.5	201.5	124.9	299.8	178.5	178.9	40.8	29.4	Saraburi
สิงห์บุรี	101.7	4	9.4	8	10.2	7.9	7.4	15	19	15.7	3.8	1.2	Sing Buri
สุพรรณบุรี	356.8	18.5	15.9	14.7	37.5	60.4	40.1	67.4	51.7	36.2	9.8	4.6	Suphanburi
อ่างทอง	208	4.6	9.8	9.7	34.6	32.8	15.6	33.2	25.7	26.2	12	3.9	Ang Thong
กำแพงเพชร	323.4	16.8	10	13.9	63.1	29.9	39.6	66.1	42.9	26	9	6.1	Kamphaeng Phet
เชียงใหม่	275.9	17.8	12	18	44	27.5	40.8	76	16.5	9.1	10.3	4	Chiang Rai
เชียงใหม่	260.2	15.7	17.1	14.9	39.5	25.9	37.3	43.3	35.5	21.1	4.7	5.2	Chiang Mai
ตาก	187.2	2.8	8.4	34.2	54.9	13.9	15.3	25.9	6.2	17.7	6.7	1.3	Tak
นครสวรรค์	529.5	30.4	15.4	20	61.6	52.5	61.6	115.3	66.4	60.9	28.8	16.6	Nakhon Sawan
น่าน	112.2	0.7	0.8	2.7	20.6	26.8	13.6	23.1	18.2	4.7	1.1	-	Nan
พะเยา	134.5	5.3	1.2	5.7	21.3	26.1	15.7	28.7	20.6	5	1.4	3.6	Phayao
พิจิตร	292.7	11.3	12.2	16.7	54.5	52.8	20.4	51	32	23.7	9.7	8.4	Phichit

ตารางที่ 19 ประชากรที่ย้ายถิ่นภายใน 5 ปี จำแนกตามสถานที่อยู่ก่อนย้าย กลุ่มอายุ และเพศ (ต่อ)

Table 19 Population who migrated within previous five years by previous place of residence, age group and sex (Contd.)

สถานที่อยู่ก่อนย้าย และเพศ	รวม Total	กลุ่มอายุ Age group											Previous place of residence and sex
		0 - 4	5 - 9	10 - 14	15 - 19	20 - 24	25 - 29	30 - 39	40 - 49	50 - 59	60 - 69	70 ขึ้นไป and over	
พิษณุโลก	295.4	13.9	7.9	18.2	45.6	50.4	37	61	38.9	9.2	11.2	2	Phitsanulok
เพชรบูรณ์	619.5	37.8	19.8	22.2	124.9	110.5	51	125.9	74.6	32.1	10.5	10.1	Phetchabun
แพร่	106.6	2.2	2.2	3.6	7.9	8.6	14.8	39.2	11.6	10.5	3.2	2.7	Phrae
แม่ฮ่องสอน	34.5	2	-	-	5.1	15	7.1	3.3	2.1	-	-	-	Mae Hong Son
ลำปาง	134.8	2	1.7	2.6	17.3	26.5	15.3	34.3	21.5	10	1.1	2.5	Lampang
ลำพูน	66.2	2.2	-	-	8.8	8.3	6.3	8.1	13	13.7	1.1	4.7	Lamphun
สุโขทัย	192.8	11	10.7	6.5	25.5	28.3	14.1	51.6	20.5	24.5	-	-	Sukhothai
อุดรดิตต์	130.5	3.5	2.1	5.2	22.4	21.6	13.4	28.1	19.7	7.6	4.3	2.5	Uttaradit
อุทัยธานี	127.1	5.8	2.2	1.2	11.1	18.3	24.3	37.8	13.9	8.8	2.2	1.5	Uthai Thani
กาฬสินธุ์	706.7	21	21.5	22	91.2	161.4	89.7	169	68.6	42.2	16.7	3.5	Kalasin
ขอนแก่น	2,143.30	77.6	71.6	126.5	322.1	311	308.9	467.2	250.4	127.4	58.7	21.8	Khon kaen
ชัยภูมิ	3,414.40	116.7	82.4	143.1	517.8	1,222.30	363.8	478.4	293	116	50.8	30.3	Chaiyaphum
นครพนม	358.3	17.8	11.4	13	44.8	61.6	62.8	75.7	55.4	7.6	2.8	5.4	Nakhon phanom
นครราชสีมา	-	-	-	-	-	-	-	-	-	-	-	-	Nakhon Ratchasima
บุรีรัมย์	4,099.40	183.6	179.1	194.6	695.9	713.2	514.3	759.5	500.4	217.4	85.7	55.5	Buri Ram
มหาสารคาม	873.1	58	18	27.6	139.5	171.4	103.9	166.5	110.9	34.4	22.6	20.3	Maha Sarakham
มุกดาหาร	221.7	8.8	8.3	6.3	25.6	60	24.7	55.2	26.2	3.3	1.3	2.2	Mukdahan
ยโสธร	397.4	17	11.5	20.3	63.1	76.1	45	90.5	49.6	17.6	2.4	4.3	Yasothon
ร้อยเอ็ด	1,090.50	49.2	41.8	33.3	128.9	211.5	160.6	229.8	122.4	68.4	30.6	13.9	Roi Et
เลย	377.2	14.3	6.9	9.7	63.9	77.7	53.5	87.9	42	16.6	3.7	1	Loei
ศรีสะเกษ	1,024.40	30.7	35.3	54.5	147.9	173.2	115.8	268.8	120.4	56.1	19.4	2.3	Si Sa Ket
สกลนคร	656.1	26.9	23.9	37.2	79.5	108.2	101.6	163.4	56.9	26.2	11.8	20.6	Sakon Nakhon
สุรินทร์	1,970.20	75.5	59.5	110.1	317.9	513.6	217.3	356.1	182.5	89	34.9	13.8	Surin
หนองคาย	581.5	21.6	11.8	33.3	115.8	129.4	47.9	129.6	56.7	23.3	9.8	2.3	Nong Khai
อุดรธานี	1,154.70	42.2	47.5	55.7	191.3	180.2	137.9	271.6	114.4	79.8	21.1	13.1	Udon Thani
อุบลราชธานี	1,074.20	34.7	20	59.2	139	190.4	133.7	255.1	133.3	71.6	16.8	20.5	Ubon Ratchathani

ตารางที่ 19 ประชากรที่ย้ายถิ่นภายใน 5 ปี จำแนกตามสถานที่อยู่ก่อนย้าย กลุ่มอายุ และเพศ (ต่อ)

Table 19 Population who migrated within previous five years by previous place of residence, age group and sex (Contd.)

สถานที่อยู่ก่อนย้าย และเพศ	รวม Total	กลุ่มอายุ Age group											Previous place of residence and sex
		0 - 4	5 - 9	10 - 14	15 - 19	20 - 24	25 - 29	30 - 39	40 - 49	50 - 59	60 - 69	70 ขึ้นไป and over	
หญิง	1281063	76,653.40	82,621.20	98,047.90	94,575.00	77,802.90	80,163.90	198,467.50	211,909.50	164,682.60	101,559.70	94,579.40	Female
ยอดรวมผู้ย้ายถิ่น	101,354.90	7,464.80	4,119.50	4,989.50	14,324.30	17,712.10	11,836.60	18,784.80	11,306.50	6,069.50	2,758.20	1,989.00	Total migrants
ส่วนร้อยละ	7.9	9.7	5	5.1	15.1	22.8	14.8	9.5	5.3	3.7	2.7	2.1	Percent
ย้ายภายในจังหวัด	47,961.90	4,593.50	2,156.60	2,433.40	7,343.00	8,521.40	5,261.00	7,986.50	5,055.10	2,594.40	1,223.60	793.5	Migrated within province
เขตการปกครอง	47,961.90	4,593.50	2,156.60	2,433.40	7,343.00	8,521.40	5,261.00	7,986.50	5,055.10	2,594.40	1,223.60	793.5	Area
จากในเขตเทศบาล	22,654.20	2,294.30	1,066.80	1,181.40	2,858.60	3,255.10	2,578.80	4,201.80	2,839.70	1,371.80	631.8	374.2	From municipal area
จากนอกเขตเทศบาล	22,943.70	2,136.40	922	1,083.50	4,228.80	4,896.20	2,370.80	3,363.00	1,957.40	1,075.90	525.5	384.2	From non-municipal area
ไม่ทราบเขต	2,364.00	162.8	167.8	168.6	255.6	370	311.4	421.7	258	146.7	66.3	35.1	Unknown area
อำเภอ	47,961.90	4,593.50	2,156.60	2,433.40	7,343.00	8,521.40	5,261.00	7,986.50	5,055.10	2,594.40	1,223.60	793.5	Amphoe
อำเภอเดียวกัน	29,284.60	3,492.10	1,538.20	1,633.50	3,511.60	3,943.30	3,151.40	5,272.60	3,516.60	1,807.50	881.3	536.6	Within amphoe
ต่างอำเภอ	18,589.10	1,101.40	576.3	753.9	3,831.50	4,578.10	2,109.60	2,713.80	1,538.40	787	342.3	256.9	Different amphoe
ไม่ทราบอำเภอ	88.2	-	42.2	46	-	-	-	-	-	-	-	-	Unknown amphoe
ย้ายมาจากจังหวัดอื่น	50,520.00	2,668.80	1,917.50	2,482.70	6,691.60	8,407.50	5,922.40	10,197.00	6,116.90	3,429.50	1,514.50	1,171.50	Migrated from other province
จากในเขตเทศบาล	20,280.00	1,528.20	992.7	968.5	1,802.90	2,683.70	2,500.10	4,710.20	2,815.90	1,386.40	588.4	302.9	From municipal area
จากนอกเขตเทศบาล	19,982.90	993.6	758.1	816.9	3,466.00	4,561.50	2,375.60	3,425.30	1,843.10	1,046.20	400.3	296.4	From non-municipal area
ไม่ทราบเขต	10,257.10	147	166.6	697.3	1,422.70	1,162.40	1,046.70	2,061.60	1,457.90	997	525.8	572.2	Unknown area
ย้ายมาจากจังหวัด	50,520.00	2,668.80	1,917.50	2,482.70	6,691.60	8,407.50	5,922.40	10,197.00	6,116.90	3,429.50	1,514.50	1,171.50	Migrated from province
กรุงเทพมหานคร	7,296.90	706.3	403.8	284.1	291.4	536.5	842.9	1,996.60	1,238.80	676.5	224.9	95.2	Bangkok Metropolis
กาญจนบุรี	250.2	11.5	9.8	19.6	35.3	43.2	30.3	48.4	27.8	13.6	8.9	1.9	Kanchanaburi
จันทบุรี	252.1	14.7	20.5	12.8	40.8	47.5	19.3	48.2	22	12.5	5.4	8.2	Chanthaburi
ฉะเชิงเทรา	258	18.3	9.6	20.3	53	28.3	33.4	34.9	28.2	26.8	3.2	2.1	Chachoengsao
ชลบุรี	1,129.80	159.6	111.3	75.2	89.4	125.2	110.7	236.2	120.5	59.1	22.3	20.3	Chon Buri
ชัยนาท	186.7	9.5	6.2	3.5	14.8	14.8	47.4	37.7	13.6	13.2	22.1	3.8	Chai Nat
ตราด	64.9	3.4	5.7	5.8	4.5	7.8	7.5	14	14.1	1.1	1.1	-	Trat
นครนายก	163.3	6	8.7	5.5	11.7	23.3	26.9	23.3	18.4	25.3	3.2	11	Nakhon Nayok

ตารางที่ 19 ประชากรที่ย้ายถิ่นภายใน 5 ปี จำแนกตามสถานที่อยู่ก่อนย้าย กลุ่มอายุ และเพศ (ต่อ)

Table 19 Population who migrated within previous five years by previous place of residence, age group and sex (Contd.)

สถานที่อยู่ก่อนย้าย และเพศ	รวม Total	กลุ่มอายุ Age group											Previous place of residence and sex
		0 - 4	5 - 9	10 - 14	15 - 19	20 - 24	25 - 29	30 - 39	40 - 49	50 - 59	60 - 69	70 ขึ้นไป and over	
นครปฐม	291	29.8	39.5	12.1	25.9	31.4	15.7	67.8	36.4	24.3	5.5	2.6	Nakhon Pathom
นนทบุรี	286.3	26.7	17.1	25.4	16.4	34.9	16	63.8	42.5	23.2	11.2	9.1	Nonthaburi
ปทุมธานี	474.2	74.8	36.7	30.9	30.1	64.9	54.4	102.5	47.7	6.3	18.2	7.7	Pathum Thani
ประจวบคีรีขันธ์	111	7.8	7.5	2.1	28	22	6	18.6	7.5	8.7	2.8	-	Prachuap Khiri Khan
ปราจีนบุรี	416.7	25.5	19.4	18.7	52.7	67.1	51.2	75.3	39.1	52.8	8	6.8	Prachin Buri
พระนครศรีอยุธยา	487.1	42.1	39.2	17.2	55.5	59.9	43.5	62.1	75.9	43.7	29.6	18.5	Phra Nakhon Si Ayutthaya
เพชรบุรี	82.3	3.5	2.7	-	6.5	17.7	10.8	15	16	6.6	-	3.5	Phetchaburi
ระยอง	468.3	54.4	22.2	21.2	71.1	64.6	45.9	89.1	54	22.3	16.7	6.8	Rayong
ราชบุรี	209	14	14.5	12.9	30.8	23.6	16.1	44.1	28.4	11	9.7	3.9	Ratchaburi
ลพบุรี	665.5	36.3	31.5	38.2	89.6	129.8	55.6	125.5	67.1	54.1	19	18.9	Lop Buri
สมุทรปราการ	896.4	81.8	41.3	42.4	53	77	85	268.5	163.6	65.3	6.5	11.9	Samut Prakarn
สมุทรสงคราม	39.8	-	-	-	5.4	7.9	2.5	12.5	4.4	2.5	3.3	1.3	Samut Songkhram
สมุทรสาคร	240.6	41.6	14.9	16.2	18.6	24.3	25.2	42	40.2	3.2	6.5	7.9	Samut Sakhon
สระแก้ว	391.5	26.8	33	26.4	59.4	62.7	36.2	72.2	36.2	17.8	14.7	6.1	Sa Kaeo
สระบุรี	1,202.00	118	88.1	44.6	124.7	163.3	104.6	221.8	135.7	110.4	40.7	50.2	Saraburi
สิงห์บุรี	89.6	3.5	3.4	-	7.1	16.3	13.3	14.1	11.7	4.3	12.6	3.4	Sing Buri
สุพรรณบุรี	291.5	13.2	9.1	16.2	45.4	46.3	36.7	54	36	13.8	6.6	14.3	Suphanburi
อ่างทอง	134.8	11.8	6.2	3.9	15.9	19.7	5.2	20.6	25.2	22.1	2.1	2.1	Ang Thong
กำแพงเพชร	251.6	22.5	14.6	12.9	31.7	49.3	28.2	38.6	25.7	17.1	9.9	1.1	Kamphaeng Phet
เชียงราย	277	26	7.4	22.1	27.2	48.4	39	61	21.1	20	1.1	3.8	Chiang Rai
เชียงใหม่	288.2	11.7	14.6	20.9	26.8	40.2	41.5	50.5	45.6	28.6	6.5	1.1	Chiang Mai
ตาก	146.1	9.1	11.7	20.9	16.8	16.3	14	31.5	8.1	15.4	1.1	1.1	Tak
นครสวรรค์	493.3	21.8	26.7	25.9	65.4	57.6	61	73.4	69.5	57.4	25.9	8.7	Nakhon Sawan
น่าน	82.6	6.9	-	11.9	5.4	10.6	6.5	23.3	17.1	-	0.9	-	Nan
พะเยา	121.4	6.4	5.2	4.9	10.5	23.1	10.4	24.1	23.3	6.4	7.3	-	Phayao
พิจิตร	289	11.4	9.9	8.7	35.4	52.4	26.1	58.8	39.2	23.3	16.1	7.6	Phichit

ตารางที่ 19 ประชากรที่ย้ายถิ่นภายใน 5 ปี จำแนกตามสถานที่อยู่ก่อนย้าย กลุ่มอายุ และเพศ (ต่อ)

Table 19 Population who migrated within previous five years by previous place of residence, age group and sex (Contd.)

สถานที่อยู่ก่อนย้าย และเพศ	รวม Total	กลุ่มอายุ Age group											Previous place of residence and sex
		0 - 4	5 - 9	10 - 14	15 - 19	20 - 24	25 - 29	30 - 39	40 - 49	50 - 59	60 - 69	70 ขึ้นไป and over	
พิษณุโลก	221.1	9	11.4	5.1	25.7	37.9	14.1	52.2	31.4	17	8.9	8.4	Phitsanulok
เพชรบูรณ์	461.5	24.6	10.5	26.4	73.7	62.5	74.6	96.6	59.5	17	10.6	5.6	Phetchabun
แพร่	127.3	2.1	9.6	6.3	15.9	18.9	18.7	28.3	21.2	3.2	1.9	1.2	Phrae
แม่ฮ่องสอน	44	1.7	-	1.1	4.5	13.7	11.8	2	5.7	2.5	-	1.1	Mae Hong Son
ลำปาง	144.7	9.4	4.2	11.9	14.5	23.4	24.4	24.2	20	9.1	2.6	1.1	Lampang
ลำพูน	60.8	3.6	2.9	-	7.9	1.1	16.3	5.8	13.4	3.7	2.2	3.9	Lamphun
สุโขทัย	138	7	7.7	4.5	21.4	14.7	18.3	42.8	12.6	6.9	1	1.1	Sukhothai
อุดรดิตต์	135.6	5.7	7.3	10.9	16.3	21.6	7.7	37.2	15.1	0.7	3.2	10	Uttaradit
อุทัยธานี	96	3.8	4.6	2.2	19.4	19	13.6	14.9	10.5	3	2.5	2.5	Uthai Thani
กาฬสินธุ์	637.4	23.5	22	28.3	77.4	133.1	87.5	147.8	68.9	30.1	17.7	1.1	Kalasin
ขอนแก่น	2,016.70	90.4	56.2	91.1	280.4	429.7	254.4	397.7	225.3	113.6	50.9	27.1	Khon kaen
ชัยภูมิ	3,118.70	127.1	70.8	110.9	771.7	877.9	334.8	396.2	231.1	112.8	66.9	18.6	Chaiyaphum
นครพนม	322.5	17.6	13.8	8.6	39.2	61.6	67.8	76.9	22.5	9.3	2.8	2.5	Nakhon phanom
นครราชสีมา	-	-	-	-	-	-	-	-	-	-	-	-	Nakhon Ratchasima
บุรีรัมย์	3,847.70	171.7	131.2	151.4	754.1	895.1	497.8	606.4	329.2	156	76.4	78.3	Buri Ram
มหาสารคาม	827.9	44.2	20.2	24	108.8	188.3	117.7	162	90.6	38.7	17.4	16	Maha Sarakham
มุกดาหาร	191.5	9.7	6.2	5.1	19.5	69.3	28.2	35.4	12.3	3.3	1.1	1.4	Mukdahan
ยโสธร	353.5	18.6	16	8.4	65.4	95.7	40.2	63.4	26.6	14.8	1.9	2.5	Yasothon
ร้อยเอ็ด	911.5	43.6	24.7	29.1	117.9	208.8	138.9	159.3	104.7	51.5	21	11.9	Roi Et
เลย	305.9	11.5	14.1	16.7	45.2	52.1	46.8	69.2	31.9	14	3.2	1.1	Loei
ศรีสะเกษ	912.2	41.7	46.8	34.7	134.5	203.2	134.1	172.5	81.8	41.5	9.8	11.5	Si Sa Ket
สกลนคร	612.1	48.6	20	20.5	79.1	108.8	84.7	148.2	42	29	9.3	21.9	Sakon Nakhon
สุรินทร์	1,581.00	75.3	60.9	72.4	312.5	381.4	198.3	282	109.6	49.2	29.2	10.3	Surin
หนองคาย	494.9	20.9	31.3	18.7	69.8	108.1	60.2	99.2	48.1	16.9	12.9	9	Nong Khai
อุดรธานี	979.2	45.9	41.4	46.1	153.7	199.1	117	207.3	94.7	44.7	19.2	10.1	Udon Thani
อุบลราชธานี	1,006.60	48.1	34.7	63.3	119	182.6	140.5	218.1	114.8	51.4	23.4	10.6	Ubon Ratchathani

ตารางที่ 20 ประชากรที่ย้ายถิ่นภายใน 5 ปี จำแนกตามเหตุผลของการย้ายถิ่น เพศ และเขตการปกครอง

Table 20 Population who migrated within previous five years by reasons for moving, sex and area

เหตุผลของการย้ายถิ่น	ประชากร Population			ในเขตเทศบาล Municipal area			นอกเขตเทศบาล Non-municipal area			Reasons for moving
	รวม	ชาย	หญิง	รวม	ชาย	หญิง	รวม	ชาย	หญิง	
	Total	Male	Female	Total	Male	Female	Total	Male	Female	
ยอดรวม	210,873	109,518	101,355	80,457	39,417	41,041	130,415	70,101	60,314	Total
หางานทำ	24,648	13,448	11,200	11,962	6,567	5,396	12,685	6,881	5,804	To look for work
หน้าที่การงาน	23,909	13,718	10,191	11,257	6,611	4,646	12,651	7,106	5,545	Job assignment
เพื่อการศึกษา	30,080	13,596	16,484	11,732	4,185	7,547	18,347	9,411	8,936	To study
ติดตามบุคคลในครัวเรือน	39,091	17,494	21,597	11,162	4,789	6,373	27,929	12,705	15,224	Following persons in household
กลับภูมิลำเนา	4,657	2,150	2,507	1,246	534	712	3,411	1,616	1,795	To return home
ย้ายที่อยู่อาศัย	48,445	24,304	24,141	16,642	8,297	8,345	31,803	16,006	15,796	Change residence
ย้ายเข้าครัวเรือนสถาบัน	16,084	12,857	3,227	6,778	3,869	2,909	9,306	8,988	318	Change to institution household
อื่น ๆ	-	-	-	-	-	-	-	-	-	Others
ไม่ทราบ	23,960	11,952	12,008	9,677	4,565	5,112	14,283	7,387	6,896	Unknown

ตารางที่ 21 ประชากร จำแนกตามการมีชื่อในทะเบียนบ้าน เพศ และเขตการปกครอง

Table 21 Population by house-registration, sex and area

การมีชื่อในทะเบียนบ้าน	ประชากร Population			ในเขตเทศบาล Municipal area			นอกเขตเทศบาล Non-municipal area			House-registration
	รวม	ชาย	หญิง	รวม	ชาย	หญิง	รวม	ชาย	หญิง	
	Total	Male	Female	Total	Male	Female	Total	Male	Female	
ยอดรวม	2,525,987	1,244,924	1,281,063	653,083	316,332	336,751	1,872,904	928,592	944,312	Total
มีในบ้านที่อาศัยอยู่	2,177,153	1,061,858	1,115,295	511,759	247,167	264,592	1,665,394	814,691	850,702	Have in this household
มีอยู่ที่อื่น										Have in other place
จังหวัดนี้	241,615	126,267	115,348	97,609	48,264	49,345	144,007	78,004	66,003	This province
จังหวัดอื่น	97,075	51,763	45,313	35,376	16,926	18,451	61,699	34,837	26,862	Other province
ไม่มีในประเทศไทย										Do not have in Thailand
แต่มีในประเทศอื่น	9,974	4,972	5,002	8,258	3,933	4,325	1,716	1,039	677	but in other country
ไม่มีที่ใดเลย	119	32	88	42	20	22	78	12	66	Not at all
ไม่ทราบ	51	33	18	40	24	16	11	9	2	Unknown

ตารางที่ 22 ครีวเรือนส่วนบุคคล จำแนกตามกลุ่มอายุของหัวหน้าครัวเรือน เพศ และเขตการปกครอง

Table 22 Private households by age group of households head, sex and area

กลุ่มอายุ ของหัวหน้าครัวเรือน	รวม Total	เขตการปกครอง Area		Age group of households head
		ในเขตเทศบาล Municipal area	นอกเขตเทศบาล Non-municipal area	
ยอดรวม	723,818	198,434	525,384	Total
น้อยกว่า 14 ปี	740	224	516	Less than 14
14 - 19	9,817	3,356	6,461	14 - 19
20 - 24	18,405	6,897	11,508	20 - 24
25 - 29	27,015	9,247	17,768	25 - 29
30 - 34	46,211	13,885	32,326	30 - 34
35 - 39	65,983	18,193	47,790	35 - 39
40 - 44	85,935	22,940	62,994	40 - 44
45 - 49	91,091	24,518	66,573	45 - 49
50 - 54	88,684	24,044	64,640	50 - 54
55 - 59	75,482	19,794	55,688	55 - 59
60 - 64	64,725	16,853	47,872	60 - 64
65 - 69	47,719	12,431	35,287	65 - 69
70 - 74	43,232	10,958	32,274	70 - 74
75 - 79	30,104	7,763	22,341	75 - 79
80 - 84	17,826	4,622	13,204	80 - 84
85 ขึ้นไป	10,852	2,710	8,142	85 and over

ตารางที่ 22 ครีวเรือนส่วนบุคคล จำแนกตามกลุ่มอายุของหัวหน้าครัวเรือน เพศ และเขตการปกครอง (ต่อ)

Table 22 Private households by age group of households head, sex and area (Contd.)

กลุ่มอายุ ของหัวหน้าครัวเรือน	รวม Total	เขตการปกครอง Area		Age group of households head
		ในเขตเทศบาล Municipal area	นอกเขตเทศบาล Non-municipal area	
หัวหน้าครัวเรือนชาย	460,296	122,570	337,725	Male head
น้อยกว่า 14 ปี	331	104	227	Less than 14
14 - 19	5,448	1,558	3,890	14 - 19
20 - 24	9,958	3,288	6,670	20 - 24
25 - 29	16,411	5,546	10,865	25 - 29
30 - 34	29,031	8,626	20,405	30 - 34
35 - 39	42,618	11,723	30,895	35 - 39
40 - 44	57,009	15,081	41,928	40 - 44
45 - 49	61,754	16,281	45,473	45 - 49
50 - 54	60,078	15,809	44,269	50 - 54
55 - 59	50,827	12,853	37,973	55 - 59
60 - 64	42,067	10,527	31,540	60 - 64
65 - 69	29,469	7,418	22,051	65 - 69
70 - 74	25,157	6,193	18,964	70 - 74
75 - 79	16,297	4,047	12,250	75 - 79
80 - 84	8,837	2,259	6,578	80 - 84
85 ขึ้นไป	5,005	1,257	3,748	85 and over

ตารางที่ 22 ครีวเรือนส่วนบุคคล จำแนกตามกลุ่มอายุของหัวหน้าครัวเรือน เพศ และเขตการปกครอง (ต่อ)

Table 22 Private households by age group of households head, sex and area (Contd.)

กลุ่มอายุ ของหัวหน้าครัวเรือน	รวม Total	เขตการปกครอง Area		Age group of households head
		ในเขตเทศบาล Municipal area	นอกเขตเทศบาล Non-municipal area	
หัวหน้าครัวเรือนหญิง	263,522	75,864	187,658	Female head
น้อยกว่า 14 ปี	409	119	290	Less than 14
14 - 19	4,369	1,798	2,571	14 - 19
20 - 24	8,447	3,608	4,839	20 - 24
25 - 29	10,604	3,702	6,902	25 - 29
30 - 34	17,180	5,259	11,921	30 - 34
35 - 39	23,365	6,470	16,895	35 - 39
40 - 44	28,925	7,859	21,066	40 - 44
45 - 49	29,337	8,237	21,100	45 - 49
50 - 54	28,606	8,236	20,371	50 - 54
55 - 59	24,655	6,940	17,714	55 - 59
60 - 64	22,658	6,326	16,332	60 - 64
65 - 69	18,249	5,013	13,236	65 - 69
70 - 74	18,075	4,765	13,310	70 - 74
75 - 79	13,807	3,716	10,091	75 - 79
80 - 84	8,989	2,363	6,626	80 - 84
85 ขึ้นไป	5,847	1,453	4,394	85 and over

ตารางคะแนน

สารบัญตารางสถิติ

ตารางคณะ

- ตารางที่ 1 คริวเรือส่วนบุคคล จำแนกตามประเภทของที่อยู่อาศัย การครอบครองที่อยู่อาศัย และเขตการปกครอง
- ตารางที่ 2 คริวเรือส่วนบุคคล จำแนกตามประเภทของที่อยู่อาศัย ลักษณะของที่อยู่อาศัย และเขตการปกครอง
- ตารางที่ 3 คริวเรือส่วนบุคคล จำแนกตามการถือกรรมสิทธิ์ที่ดิน การครอบครองที่อยู่อาศัย และเขตการปกครอง
- ตารางที่ 4 คริวเรือส่วนบุคคล จำแนกตามขนาดของครัวเรือน ประเภทของที่อยู่อาศัย และเขตการปกครอง
- ตารางที่ 5 คริวเรือส่วนบุคคล จำแนกตามเชื้อเพลิงส่วนใหญ่ที่ใช้ในการประกอบอาหาร ประเภทของที่อยู่อาศัย และเขตการปกครอง
- ตารางที่ 6 คริวเรือส่วนบุคคล จำแนกตามลักษณะการใช้ส้วม ประเภทของที่อยู่อาศัย และเขตการปกครอง
- ตารางที่ 7 คริวเรือส่วนบุคคล จำแนกตามแหล่งที่มาของน้ำดื่ม และน้ำใช้ส่วนใหญ่ ประเภทของที่อยู่อาศัย และเขตการปกครอง
- ตารางที่ 8 คริวเรือส่วนบุคคล จำแนกตามการเป็นเจ้าของเครื่องใช้ การมีอุปกรณ์เทคโนโลยี และเขตการปกครอง

ตารางที่ 1 ครั้วเรือนส่วนบุคคล จำแนกตามประเภทของที่อยู่อาศัย การครอบครองที่อยู่อาศัย และเขตการปกครอง

Table 1 Private households by type of living quarters, tenure of living quarters and area

ประเภทของที่อยู่อาศัย และการครอบครองที่อยู่อาศัย	รวม Total		ในเขตเทศบาล Municipal area		นอกเขตเทศบาล Non-municipal area		Type of living quarters and tenure of living quarters
	ครั้วเรือน	ร้อยละ	ครั้วเรือน	ร้อยละ	ครั้วเรือน	ร้อยละ	
	Households	Percent	Households	Percent	Households	Percent	
ประเภทของที่อยู่อาศัย	723,818	100	198,434	100	525,384	100	Type of living quarters
บ้านเดี่ยว	638,652	88.2	149,957	75.6	488,695	93	Detached house
ทาวน์เฮ้าส์/บ้านแฝด/ทาวน์โฮม	14,216	2	6,584	3.3	7,632	1.5	Town house/Duplex/Town Home
คอนโดมิเนียม/แมนชั่น	1,497	0.2	977	0.5	520	0.1	Condomenium/Mansion
แฟลต/อพาร์ทเมนท์/หอพัก	16,727	2.3	7,681	3.9	9,046	1.7	Flat/Apartment/Hostel
ตึกแถว/ห้องแถว/เรือนแถว	51,247	7.1	32,542	16.4	18,705	3.6	Row house/Shop house/Row room
ห้องภายในบ้าน	699	0.1	326	0.2	373	0.1	Room in house
เรือ/แพ/รถ	59	0	12	0	47	0	Boat/Raft/Motor vehicle
อื่น ๆ ^{1/}	721	0.1	354	0.2	367	0.1	Others ^{1/}
ไม่ทราบ	-	-	-	-	-	-	Unknown
การครอบครองที่อยู่อาศัย	723,818	100	198,434	100	525,384	100	Tenure of living quarters
เป็นเจ้าของมีภาระการผ่อนชำระ	51,854	7.2	15,358	7.7	36,496	6.9	Owner to pay by installment
เป็นเจ้าของไม่มีภาระการผ่อนชำระ	582,437	80.5	137,541	69.3	444,896	84.7	Owner not pay by installment
เช่าซื้อ	4,753	0.7	2,927	1.5	1,826	0.3	Hire purchaser
เช่า	55,701	7.7	30,042	15.1	25,659	4.9	Rent
อยู่โดยไม่เสียค่าเช่า เพราะเป็นส่วนหนึ่งของค่าจ้าง	6,266	0.9	3,016	1.5	3,250	0.6	Payment in kind for service
อยู่โดยไม่เสียค่าเช่าเพราะให้อยู่เปล่า	17,981	2.5	8,134	4.1	9,847	1.9	Rent free
อื่น ๆ	1,957	0.3	470	0.2	1,487	0.3	Others
ไม่ทราบ	2,869	0.4	947	0.5	1,922	0.4	Unknown

1/ รวมที่อยู่อาศัยในสำนักงาน

1/ Including room in office

ตารางที่ 2 คริวเรือนส่วนบุคคล จำแนกตามประเภทของที่อยู่อาศัย ลักษณะของที่อยู่อาศัย และเขตการปกครอง

Table 2 Private households by type of living quarters, construction materials of dwelling unit and area

ลักษณะของที่อยู่อาศัย และเขตการปกครอง	รวม Total		ประเภทของที่อยู่อาศัย Type of living quarters					Construction materials of dwelling unit and area
	ครัวเรือน	ร้อยละ	บ้านเดี่ยว	ทาวน์เฮ้าส์/บ้านแฝด/ทาวน์โฮม	คอนโดมิเนียม/แมนชั่น	แฟลต/อพาร์ทเมนท์/หอพัก	ตึกแถว/ห้องแถว/เรือนแถว	
	Households	Percent	Detached house	Town house/Duplex/ Town Home	Condomenium/ Mansion	Flat/Apartment/ Hostel	Row house/Shop house/ Row room	
ยอดรวม ^{1/}	722,339	100	638,652	14,216	1,497	16,727	51,247	Total ^{1/}
ตึก	348,179	48.2	273,787	14,216	1,497	16,262	42,418	Cement or brick
ไม้	160,188	22.2	156,753	-	-	105	3,331	Wood
ครึ่งตึกครึ่งไม้	210,835	29.2	204,975	-	-	361	5,499	Wood and cement or brick
ใช้วัสดุไม่ถาวรในท้องถิ่น ^{2/}	1,403	0.2	1,403	-	-	-	-	- Non-permanent materials ^{2/}
ใช้วัสดุใช้แล้ว ^{3/}	763	0.1	763	-	-	-	-	- Reused materials ^{3/}
อื่น ๆ	421	0.1	421	-	-	-	-	- Others
ไม่ทราบ	550	0.1	550	-	-	-	-	- Unknown
ในเขตเทศบาล	197,741	100	149,957	6,584	977	7,681	32,542	Municipal area
ตึก	109,334	55.3	68,855	6,584	977	7,363	25,556	Cement or brick
ไม้	33,115	16.7	30,640	-	-	84	2,391	Wood
ครึ่งตึกครึ่งไม้	54,709	27.7	49,879	-	-	234	4,596	Wood and cement or brick
ใช้วัสดุไม่ถาวรในท้องถิ่น ^{2/}	248	0.1	248	-	-	-	-	- Non-permanent materials ^{2/}
ใช้วัสดุใช้แล้ว ^{3/}	182	0.1	182	-	-	-	-	- Reused materials ^{3/}
อื่น ๆ	42	0	42	-	-	-	-	- Others
ไม่ทราบ	111	0.1	111	-	-	-	-	- Unknown

ตารางที่ 2 คริวเรือนส่วนบุคคล จำแนกตามประเภทของที่อยู่อาศัย ลักษณะของที่อยู่อาศัย และเขตการปกครอง (ต่อ)

Table 2 Private households by type of living quarters, construction materials of dwelling unit and area(Cont.d)

ลักษณะของที่อยู่อาศัย และเขตการปกครอง	รวม Total		ประเภทของที่อยู่อาศัย Type of living quarters					Construction materials of dwelling unit and area
	ครัวเรือน	ร้อยละ	บ้านเดี่ยว	ทาวน์เฮ้าส์/บ้านแฝด/ทาวน์โฮม	คอนโดมิเนียม/แมนชั่น	แฟลต/อพาร์ทเมนท์/หอพัก	ตึกแถว/ห้องแถว/เรือนแถว	
	Households	Percent	Detached house	Town house/Duplex/ Town Home	Condomenium/ Mansion	Flat/Apartment/ Hostel	Row house/Shop house/ Row room	
นอกเขตเทศบาล	524,598	100	488,695	7,632	520	9,046	18,705	Non-municipal area
ตึก	238,845	45.5	204,932	7,632	520	8,899	16,862	Cement or brick
ไม้	127,072	24.2	-	-	-	20	940	Wood
ครึ่งตึกครึ่งไม้	156,125	29.8	155,095	-	-	127	903	Wood and cement or brick
ใช้วัสดุไม่ถาวรในห้องเกิน ^{2/}	1,154	0.2	1,154	-	-	-	-	- Non-permanent materials ^{2/}
ใช้วัสดุใช้แล้ว ^{3/}	582	0.1	582	-	-	-	-	- Reused materials ^{3/}
อื่น ๆ	380	0.1	380	-	-	-	-	- Others
ไม่ทราบ	439	0.1	439	-	-	-	-	- Unknown

1/ ไม่รวมครัวเรือนส่วนบุคคลที่มีที่อยู่อาศัยเป็นห้องภายในบ้าน ที่อยู่อาศัยในสำนักงาน และเรือ แพ รถ

2/ เช่น ไม้ไผ่ ใบจาก ฯลฯ

3/ เช่น หีบ ลัง ฯลฯ

1/ Excluding private households which residence are room in house, room in office and boat/raft/motor vehicle

2/ e.g. Bamboo and thatch

3/ e.g. Boxes and crates

ตารางที่ 3ครัวเรือนส่วนบุคคล จำแนกตามการถือกรรมสิทธิ์ที่ดิน การครอบครองที่อยู่อาศัย และเขตการปกครอง

Table 3 Private households by land ownership, tenure of living quarters and area

การถือกรรมสิทธิ์ที่ดิน และเขตการปกครอง	รวม Total		การครอบครองที่อยู่อาศัย Tenure of living quarters			Land ownership and area
	ครัวเรือน Households	ร้อยละ Percent	เป็นเจ้าของมีภาระการผ่อนชำระ Owner to pay by installment	เป็นเจ้าของไม่มีภาระการผ่อนชำระ Owner not pay by installment	เช่าซื้อ Hire purchaser	
ยอดรวม	639,044	100	51,854	582,437	4,753	Total
เป็นเจ้าของ	599,612	93.8	41,369	555,596	2,646	Owner
เช่าซื้อที่ดิน	11,808	1.8	5,750	4,416	1,641	Hire purchaser
เช่า	8,240	1.3	2,231	5,696	313	Rent
ไม่เสียค่าเช่าที่ดิน	14,545	2.3	2,064	12,372	109	Rent free
อื่น ๆ	1,976	0.3	152	1,820	3	Others
ไม่ทราบ	2,863	0.4	287	2,536	40	Unknown
ในเขตเทศบาล	155,826	100	15,358	137,541	2,927	Municipal area
เป็นเจ้าของ	144,084	92.5	11,459	130,585	2,040	Owner
เช่าซื้อที่ดิน	3,498	2.2	1,826	1,048	623	Hire purchaser
เช่า	2,799	1.8	1,349	1,264	186	Rent
ไม่เสียค่าเช่าที่ดิน	4,254	2.7	551	3,651	52	Rent free
อื่น ๆ	462	0.3	47	414	2	Others
ไม่ทราบ	730	0.5	126	580	23	Unknown
นอกเขตเทศบาล	483,218	100	36,496	444,896	1,826	Non-municipal area
เป็นเจ้าของ	455,528	94.3	29,910	425,012	606	Owner
เช่าซื้อที่ดิน	8,310	1.7	3,924	3,368	1,018	Hire purchaser
เช่า	5,441	1.1	882	4,432	127	Rent
ไม่เสียค่าเช่าที่ดิน	10,291	2.1	1,513	8,721	57	Rent free
อื่น ๆ	1,514	0.3	106	1,407	2	Others
ไม่ทราบ	2,133	0.4	-	1,956	17	Unknown

ตารางที่ 4 ครีวเรือนส่วนบุคคล จำแนกตามขนาดของครัวเรือน ประเภทของที่อยู่อาศัย และเขตการปกครอง

Table 4 Private households by size of household, type of living quarters and area

ขนาดของครัวเรือน และเขตการปกครอง	รวม Total		ประเภทของที่อยู่อาศัย Type of living quarters									Household size and area
	ครัวเรือน Households	ร้อยละ Percent	บ้านเดี่ยว Detached house	ทาวน์เฮ้าส์/ บ้านแฝด/ ทาวน์โฮม Town house/ Duplex/ Town Home	คอนโด- มิเนียม/ แมนชั่น Condo- menium/ Mansion	แฟลต/ อพาร์ทเมนท์/ หอพัก Flat/ Apartment/ Hostel	ตึกแถว/ ห้องแถว/ เรือนแถว Row house/ Shop house/ Row room	ห้อง ภายในบ้าน Room in house	เรือ/ แพ/รถ Boat/ Raft/ Motor vehicle	อื่น ๆ ^{1/} Others ^{1/}	ไม่ทราบ Unknown	
ยอดรวม	723,818	100	638,652	14,216	1,497	16,727	51,247	699	59	721	-	Total
1 คน	114,525	15.8	83,208	3,260	720	10,897	15,867	201	49	323	-	1 person
2 คน	148,496	20.5	126,856	3,686	311	2,866	14,417	179	6	175	-	2 persons
3 คน	162,341	22.4	146,976	3,214	176	1,901	9,773	187	1	113	-	3 persons
4 คน	148,906	20.6	138,452	2,354	182	917	6,869	86	-	46	-	4 persons
5 คน	77,945	10.8	74,100	964	64	95	2,659	27	3	34	-	5 persons
6 คน	45,283	6.3	43,694	458	22	27	1,051	13	-	17	-	6 persons
7 คน	14,009	1.9	13,553	107	7	8	324	4	1	7	-	7 persons
8 คน	6,365	0.9	6,167	77	6	8	106	1	-	-	-	8 persons
9 คน	3,069	0.4	2,931	44	6	1	84	-	-	3	-	9 persons
10 คนขึ้นไป	2,878	0.4	2,715	53	2	7	97	2	-	3	-	10 persons and over

ตารางที่ 4 ครีวเรือนส่วนบุคคล จำแนกตามขนาดของครัวเรือน ประเภทของที่อยู่อาศัย และเขตการปกครอง (ต่อ)

Table 4 Private households by size of household, type of living quarters and area (Contd.)

ขนาดของครัวเรือน และเขตการปกครอง	รวม Total		ประเภทของที่อยู่อาศัย Type of living quarters									Household size and area
	ครัวเรือน Households	ร้อยละ Percent	บ้านเดี่ยว Detached house	ทาวน์เฮ้าส์/ บ้านแฝด/ ทาวน์โฮม Town house/ Duplex/ Town Home	คอนโด- มิเนียม/ แมนชั่น Condo- menium/ Mansion	แฟลต/ อพาร์ทเมนต์/ หอพัก Flat/ Apartment/ Hostel	ตึกแถว/ ห้องแถว/ เรือนแถว Row house/ Shop house/ Row room	ห้อง ภายในบ้าน Room in house	เรือ/ แพ/รถ Boat/ Raft/ Motor vehicle	อื่น ๆ ^{1/} Others ^{1/}	ไม่ทราบ Unknown	
ในเขตเทศบาล	198,434	100	149,957	6,584	977	7,681	32,542	326	12	354	-	Municipal area
1 คน	39,950	20.1	22,294	1,456	582	5,415	9,932	109	4	158	-	1 person
2 คน	43,509	21.9	31,160	1,651	179	1,603	8,727	96	6	88	-	2 persons
3 คน	41,707	21	33,325	1,458	106	389	6,295	75	1	59	-	3 persons
4 คน	36,820	18.6	30,841	1,151	82	187	4,504	26	-	30	-	4 persons
5 คน	18,974	9.6	16,507	498	16	59	1,870	12	1	10	-	5 persons
6 คน	10,837	5.5	9,848	215	8	13	745	3	-	5	-	6 persons
7 คน	3,484	1.8	3,141	63	2	5	266	4	1	2	-	7 persons
8 คน	1,491	0.8	1,370	42	1	3	74	1	-	-	-	8 persons
9 คน	778	0.4	692	22	1	1	62	-	-	-	-	9 persons
10 คนขึ้นไป	884	0.4	780	27	-	7	67	1	-	3	-	10 persons and over

ตารางที่ 4 ครีวเรือนส่วนบุคคล จำแนกตามขนาดของครัวเรือน ประเภทของที่อยู่อาศัย และเขตการปกครอง (ต่อ)

Table 4 Private households by size of household, type of living quarters and area (Contd.)

ขนาดของครัวเรือน และเขตการปกครอง	รวม Total		ประเภทของที่อยู่อาศัย Type of living quarters									Household size and area
	ครัวเรือน Households	ร้อยละ Percent	บ้านเดี่ยว Detached house	ทาวน์เฮ้าส์/ บ้านแฝด/ ทาวน์โฮม/ Town house/ Duplex/ Town Home	คอนโด- มิเนียม/ แมนชั่น/ Condo- menium/ Mansion	แฟลต/ อพาร์ทเมนท์/ หอพัก/ Flat/ Apartment/ Hostel	ตึกแถว/ ห้องแถว/ เรือนแถว/ Row house/ Shop house/ Row room	ห้อง ภายในบ้าน Room in house	เรือ/ แพ/รถ Boat/ Raft/ Motor vehicle	อื่น ๆ ^{1/} Others ^{1/}	ไม่ทราบ Unknown	
นอกเขตเทศบาล	525,384	100	488,695	7,632	520	9,046	18,705	373	47	367	-	Non-municipal area
1 คน	74,575	14.2	60,914	1,805	139	5,483	5,935	92	44	164	-	1 person
2 คน	104,987	20	95,697	2,035	132	1,263	5,690	82	-	88	-	2 persons
3 คน	120,634	23	113,651	1,756	70	1,513	3,478	112	-	54	-	3 persons
4 คน	112,086	21.3	107,611	1,203	100	730	2,365	60	-	17	-	4 persons
5 คน	58,971	11.2	57,593	465	48	36	789	15	2	23	-	5 persons
6 คน	34,446	6.6	33,846	243	14	14	307	10	-	12	-	6 persons
7 คน	10,525	2	10,412	44	5	2	57	-	-	5	-	7 persons
8 คน	4,874	0.9	4,797	35	5	5	31	-	-	-	-	8 persons
9 คน	2,291	0.4	2,239	22	5	-	22	-	-	3	-	9 persons
10 คนขึ้นไป	1,994	0.4	1,935	25	2	-	30	1	-	-	-	10 persons and over

1/ รวมที่อยู่อาศัยในสำนักงาน

1/ Including room in office

ตารางที่ 5ครัวเรือนส่วนบุคคล จำแนกตามเชื้อเพลิงส่วนใหญ่ที่ใช้ในการประกอบอาหาร ประเภทของที่อยู่อาศัย และเขตการปกครอง

Table 5 Private households by major source of cooking fuel, type of living quarters and area

เชื้อเพลิงที่ใช้ในการประกอบอาหาร และเขตการปกครอง	รวม Total		ประเภทของที่อยู่อาศัย Type of living quarters									Cooking fuel and area
	ครัวเรือน Households	ร้อยละ Percent	บ้านเดี่ยว Detached house	ทาวน์เฮ้าส์/ บ้านแฝด/ ทาวน์โฮม Town house/ Duplex/ Town Home	คอนโด- มิเนียม/ แมนชั่น Condo- menium/ Mansion	แฟลต/ อพาร์ทเมนท์/ หอพัก Flat/ Apartment/ Hostel	ตึกแถว/ ห้องแถว/ เรือนแถว Row house/ Shop house/ Row room	ห้อง ภายในบ้าน Room in house	เรือ/ แพ/รถ Boat/ Raft/ Motor vehicle	อื่น ๆ ^{1/} Others ^{1/}	ไม่ทราบ Unknown	
นอกเขตเทศบาล	525,384	100	488,695	7,632	520	9,046	18,705	373	47	367	-	Non-municipal area
ก๊าซ	391,922	74.6	ถ่าน/ฟืน/เศษไม้	6,995	389	2,402	14,540	304	5	235	-	Gas
ถ่าน/ฟืน/เศษไม้	115,078	21.9	114,318	87	-	-	636	36	-	-	-	Charcoal/Wood/Scrab wood
ไฟฟ้า	9,322	1.8	4,337	285	67	2,082	2,422	15	42	72	-	Electricity
น้ำมันก๊าด/อื่น ๆ	308	0.1	278	-	-	-	30	-	-	-	-	Kerosene/Others
ไม่มีการหุงต้ม	8,754	1.7	2,709	265	64	4,563	1,076	17	-	60	-	Not cooking
ไม่ทราบ	-	-	-	-	-	-	-	-	-	-	-	Unknown

1/ รวมที่อยู่อาศัยในสำนักงาน

1/ Including room in office

ตารางที่ 6 ครัวเรือนส่วนบุคคล จำแนกตามลักษณะการใช้ส้วม ประเภทของที่อยู่อาศัย และเขตการปกครอง(ต่อ)

Table 6 Private households by toilet facility, type of living quarters and area (Cont.d)

ลักษณะการใช้ส้วม และเขตการปกครอง	รวม Total		ประเภทของที่อยู่อาศัย Type of living quarters									Toilet facility and area
	ครัวเรือน Households	ร้อยละ Percent	บ้านเดี่ยว Detached house	ทาวน์เฮ้าส์/ บ้านแฝด/ ทาวน์โฮม Town house/ Duplex/ Town Home	คอนโด- มิเนียม/ แมนชั่น Condo- menium/ Mansion	แฟลต/ อพาร์ทเมนท์/ หอพัก Flat/ Apartment/ Hostel	ตึกแถว/ ห้องแถว/ เรือนแถว Row house/ Shop house/ Row room	ห้อง ภายในบ้าน Room in house	เรือ/ แพ/รถ Boat/ Raft/ Motor vehicle	อื่น ๆ ^{1/} Others ^{1/}	ไม่ทราบ Unknown	
นอกเขตเทศบาล	525,384	100		7,632	520	9,046	18,705	373	47	367	-	Non-municipal area
ส้วมแบบนั่งห้อยเท้า	89,005	16.9	72,107	4,678	257	6,597	5,153	80	2	131	-	Sitting toilet
ส้วมแบบนั่งยอง	422,214	80.4	403,139	2,654	250	2,436	13,181	290	44	219	-	Squat toilet
ส้วมแบบนั่งห้อยเท้า และส้วมแบบนั่งยอง	12,947	2.5	12,231	300	12	14	371	2	-	17	-	Sitting and squat toilet
ส้วมหลุม/ส้วมถัง/ ส้วมถ่ายลงแม่น้ำ ลำคลอง	68	0	68	-	-	-	-	-	-	-	-	Pit toilet/ Defecate into river or canal
ไม่มีส้วม	1,149	0.2	1,149	-	-	-	-	-	-	-	-	No toilet
ไม่ทราบ	-	-	-	-	-	-	-	-	-	-	-	Unknown

1/ รวมที่อยู่อาศัยในสำนักงาน

1/ Including room in office

ตารางที่ 7 คริวเรือนส่วนบุคคล จำแนกตามแหล่งที่มาของน้ำดื่ม และน้ำใช้ส่วนใหญ่ ประเภทของที่อยู่อาศัย และเขตการปกครอง (ต่อ)

Table 7 Private households by major source of drinking water and water supply, type of living quarters and area (Contd.)

แหล่งที่มาของน้ำดื่ม น้ำใช้ และเขตการปกครอง	รวม Total		ประเภทของที่อยู่อาศัย Type of living quarters									Source of drinking water, water supply and area
	ครัวเรือน Households	ร้อยละ Percent	บ้านเดี่ยว Detached house	ทาวน์เฮ้าส์/ บ้านแฝด/ ทาวน์โฮม Town house/ Duplex/ Town Home	คอนโด- มิเนียม/ แมนชั่น Condo- menium/ Mansion	แฟลต/ อพาร์ทเมนท์/ หอพัก Flat/ Apartment/ Hostel	ตึกแถว/ ห้องแถว/ เรือนแถว Row house/ Shop house/ Row room	ห้อง ภายในบ้าน Room in house	เรือ/ แพ/รถ Boat/ Raft/ Motor vehicle	อื่น ๆ ^{1/} Others ^{1/}	ไม่ทราบ Unknown	
นอกเขตเทศบาล												Non-municipal area
น้ำดื่ม	525,384	100	488,695	7,632	520	9,046	18,705	373	47	367	-	Drinking water
น้ำประปา	2,622	0.5	2,452	-	-	59	111	-	-	-	-	- Tap water
น้ำประปาผ่านการบำบัด (ต้ม/กรอง)	18,820	3.6	14,653	1,105	78	358	2,552	55	-	17	-	- Treated tap water (boiled/filtered)
น้ำบาดาล	-	-	-	-	-	-	-	-	-	-	-	- Underground water
น้ำบ่อ	299	0.1	270	-	-	-	29	-	-	-	-	- Well water
น้ำจากแม่น้ำ/ลำธาร/คลอง/ น้ำตก/ภูเขา	-	-	-	-	-	-	-	-	-	-	-	- River, stream, canal, waterfall, mountain
น้ำฝน	-	-	-	-	-	-	-	-	-	-	-	- Rain water
น้ำดื่มบรรจุขวด/ ตู้น้ำดื่มหยอดเหรียญ	427,725	81.4	421,716	666	-	-	5,060	208	-	75	-	- Bottled water, water from vending machine
ตู้น้ำดื่มหยอดเหรียญ	75,919	14.5	49,603	5,861	441	8,629	10,954	110	47	275	-	-
อื่น ๆ	-	-	-	-	-	-	-	-	-	-	-	- Others
ไม่ทราบ	-	-	-	-	-	-	-	-	-	-	-	- Unknown
น้ำใช้	525,384	100	488,695	7,632	520	9,046	18,705	373	47	367	-	Water supply
น้ำประปา	472,952	90	440,964	6,575	496	8,635	15,696	263	47	276	-	- Tap water
น้ำประปาผ่านการบำบัด (ต้ม/กรอง)	-	-	-	-	-	-	-	-	-	-	-	- Treated tap water (boiled/filtered)
น้ำบาดาล	31,384	6	28,108	857	23	412	1,808	97	-	79	-	- Underground water
น้ำบ่อ	9,589	1.8	8,556	13	-	-	1,007	5	-	9	-	- Well water
น้ำจากแม่น้ำ/ลำธาร/คลอง/ น้ำตก/ภูเขา	1,268	0.2	1,188	-	-	-	79	-	-	-	-	- River, stream, canal, waterfall, mountain
น้ำฝน	10,191	1.9	9,879	187	-	-	115	8	-	2	-	- Rain water
อื่น ๆ	-	-	-	-	-	-	-	-	-	-	-	- Others
ไม่ทราบ	-	-	-	-	-	-	-	-	-	-	-	- Unknown

1/ รวมที่อยู่อาศัยในสำนักงาน
1/ Including room in office

ตารางที่ 8ครัวเรือนส่วนบุคคล จำแนกตามการเป็นเจ้าของเครื่องใช้ การมีอุปกรณ์เทคโนโลยี และเขตการปกครอง

Table 8 Private households by ownership of appliance, have technology and area

การเป็นเจ้าของเครื่องใช้ การมีอุปกรณ์เทคโนโลยี และเขตการปกครอง	ครัวเรือน Household				ร้อยละการเป็นเจ้าของเครื่องใช้ Percent with ownership of appliance	Ownership of appliance, have technology and area
	รวม Total	ไม่มี None	มี With appliance	ไม่ทราบ Unknown		
ยอดรวม						Total
การเป็นเจ้าของเครื่องใช้						Ownership of appliance
โทรทัศน์	723,818	29,067	694,635	115	96	Television
เครื่องเล่น วีซีดี/ดีวีดี	723,818	188,763	534,901	154	73.9	VCD/DVD player
โทรศัพท์มือถือ	723,818	70,971	652,708	138	90.2	Mobile phone
คอมพิวเตอร์	723,818	551,425	172,225	168	23.8	Computer
ตู้เย็น/ตู้แช่	723,818	102,628	621,046	144	85.8	Fridge/Cold box
ไมโครเวฟ/เตาอบ	723,818	627,589	96,060	169	13.3	Microwave
เครื่องซักผ้า	723,818	347,209	376,446	163	52	Washing machine
เครื่องปรับอากาศ	723,818	642,950	80,691	177	11.2	Air conditioner
รถยนต์ส่วนบุคคล/รถปิกอัพ/รถตู้	723,818	479,644	243,995	178	33.7	Car/Pick-up truck/Van
รถจักรยานยนต์	723,818	145,063	578,591	164	80	Motorcycle
รถแทรกเตอร์ 4 ล้อ	723,818	685,669	37,972	176	5.2	4 wheels tractor
รถไถ 2 ล้อ	723,818	579,038	144,581	200	20	2 wheels tractor
การมีอุปกรณ์เทคโนโลยี						Have technology
เคเบิลทีวี	723,818	653,002	70,631	185	9.8	Cable TV
จานดาวเทียม	723,818	537,319	186,329	170	25.7	Satellite dish
อินเทอร์เน็ต	723,818	666,932	56,718	168	7.8	Internet

ตารางที่ 8 ครัวเรือนส่วนบุคคล จำแนกตามการเป็นเจ้าของเครื่องใช้ การมีอุปกรณ์เทคโนโลยี และเขตการปกครอง (ต่อ)

Table 8 Private households by ownership of appliance, have technology and area (Contd.)

การเป็นเจ้าของเครื่องใช้ การมีอุปกรณ์เทคโนโลยี และเขตการปกครอง	ครัวเรือน Household				ร้อยละการเป็นเจ้าของเครื่องใช้ Percent with ownership of appliance	Ownership of appliance, have technology and area
	รวม Total	ไม่มี None	มี With appliance	ไม่ทราบ Unknown		
ในเขตเทศบาล						Municipal area
การเป็นเจ้าของเครื่องใช้						Ownership of appliance
โทรทัศน์	198,434	7,471	190,863	101	96.2	Television
เครื่องเล่น วีซีดี/ดีวีดี	198,434	48,726	149,572	136	75.4	VCD/DVD player
โทรศัพท์มือถือ	198,434	17,072	181,239	124	91.4	Mobile phone
คอมพิวเตอร์	198,434	135,938	62,350	146	31.4	Computer
ตู้เย็น/ตู้แช่	198,434	28,446	169,864	124	85.7	Fridge/Cold box
ไมโครเวฟ/เตาอบ	198,434	160,214	38,075	145	19.2	Microwave
เครื่องซักผ้า	198,434	83,285	115,008	141	58	Washing machine
เครื่องปรับอากาศ	198,434	161,589	36,695	151	18.5	Air conditioner
รถยนต์ส่วนบุคคล/รถปิกอัพ/รถตู้	198,434	119,946	78,338	151	39.5	Car/Pick-up truck/Van
รถจักรยานยนต์	198,434	38,836	159,448	150	80.4	Motorcycle
รถแทรกเตอร์ 4 ล้อ	198,434	192,022	6,258	154	3.2	4 wheels tractor
รถไถ 2 ล้อ	198,434	177,097	21,181	157	10.7	2 wheels tractor
การมีอุปกรณ์เทคโนโลยี						Have technology
เคเบิลทีวี	198,434	162,401	35,877	157	18.1	Cable TV
จานดาวเทียม	198,434	144,972	53,311	151	26.9	Satellite dish
อินเทอร์เน็ต	198,434	172,314	25,976	144	13.1	Internet

ตารางที่ 8 ครั้วเรือนส่วนบุคคล จำแนกตามการเป็นเจ้าของเครื่องใช้ การมีอุปกรณ์เทคโนโลยี และเขตการปกครอง (ต่อ)

Table 8 Private households by ownership of appliance, have technology and area (Contd.)

การเป็นเจ้าของเครื่องใช้ การมีอุปกรณ์เทคโนโลยี และเขตการปกครอง	ครั้วเรือน Household				ร้อยละการเป็นเจ้าของเครื่องใช้ Percent with ownership of appliance	Ownership of appliance, have technology and area
	รวม Total	ไม่มี None	มี With appliance	ไม่ทราบ Unknown		
นอกเขตเทศบาล						Non-municipal area
การเป็นเจ้าของเครื่องใช้						Ownership of appliance
โทรทัศน์	525,384	21,596	503,773	15	95.9	Television
เครื่องเล่น วีซีดี/ดีวีดี	525,384	140,037	385,328	18	73.3	VCD/DVD player
โทรศัพท์มือถือ	525,384	53,899	471,470	15	89.7	Mobile phone
คอมพิวเตอร์	525,384	415,487	109,876	21	20.9	Computer
ตู้เย็น/ตู้แช่	525,384	74,182	451,182	20	85.9	Fridge/Cold box
ไมโครเวฟ/เตาอบ	525,384	467,374	57,985	24	11	Microwave
เครื่องซักผ้า	525,384	263,924	261,438	22	49.8	Washing machine
เครื่องปรับอากาศ	525,384	481,361	43,996	26	8.4	Ari conditioner
รถยนต์ส่วนบุคคล/รถปิกอัพ/รถตู้	525,384	359,698	165,658	28	31.5	Car/Pick-up truck/Van
รถจักรยานยนต์	525,384	106,227	419,143	14	79.8	Motorcycle
รถแทรกเตอร์ 4 ล้อ	525,384	493,647	31,714	22	6	4 wheels tractor
รถไถ 2 ล้อ	525,384	401,941	123,400	43	23.5	2 wheels tractor
การมีอุปกรณ์เทคโนโลยี						Have technology
เคเบิลทีวี	525,384	490,601	34,754	28	6.6	Cable TV
จานดาวเทียม	525,384	392,347	133,018	19	25.3	Satellite dish
อินเทอร์เน็ต	525,384	494,618	30,742	24	5.9	Internet

ภาคผนวก

วิธีการประมาณผล

การประมาณผลเพื่อการนำเสนอผลระดับอำเภอ ประกอบด้วย 2 ส่วน คือ ส่วนที่ 1 : ลักษณะทางประชากร และ ส่วนที่ 2 : ลักษณะการอยู่อาศัยของครัวเรือนส่วนบุคคล

กำหนดให้	$h = 1,2,3,4,5$	แทนภาค
	$i = 1,2,3,\dots,A_h$	แทนจังหวัด
	$j = 1,2,3,\dots,B_i$	แทนอำเภอ
	$k = 1,2$	แทนเขตการปกครอง
	$l = 1,2$	แทนเพศ

ส่วนที่ 1 : ลักษณะทางประชากร

การประมาณค่ายอดรวม

1.1 สูตรการคำนวณค่าประมาณยอดรวมของลักษณะที่ต้องการศึกษา Y ของประชากรสำหรับเพศ l เขตการปกครอง k อำเภอ j จังหวัด i ภาค h คือ

$$\hat{Y}_{1hijkl} = \frac{y_{1hijkl}}{x_{1hijkl}} X_{1hijkl} = r_{1hijkl} X_{1hijkl} \quad \dots\dots\dots (1)$$

โดยที่ y_{1hijkl} คือ ค่าของลักษณะที่ต้องการศึกษา Y ของประชากรที่แจงนับได้ทั้งสิ้น สำหรับเพศ l เขตการปกครอง k อำเภอ j จังหวัด i ภาค h

x_{1hijkl} คือ จำนวนคน (ประชากร) ที่แจงนับได้ทั้งสิ้น สำหรับเพศ l เขตการปกครอง k อำเภอ j จังหวัด i ภาค h

X_{1hijkl} คือ จำนวนคน (ประชากร) ทั้งสิ้นที่ได้จากการนับจด สำหรับเพศ l เขตการปกครอง k อำเภอ j จังหวัด i ภาค h

r_{1hijkl} คือ อัตราส่วนของค่าของลักษณะที่ต้องการศึกษา Y ของประชากรที่แจงนับได้ทั้งสิ้น กับจำนวนคน (ประชากร) ที่แจงนับได้ทั้งสิ้น สำหรับเพศ l เขตการปกครอง k อำเภอ j จังหวัด i ภาค h ซึ่ง

$$r_{1hijkl} = \frac{y_{1hijkl}}{x_{1hijkl}} \quad \dots\dots\dots (2)$$

1.2 สูตรการคำนวณค่าประมาณยอดรวมของลักษณะที่ต้องการศึกษา Y ของประชากร สำหรับเขตการปกครอง k อำเภอ j จังหวัด i ภาค h คือ

$$\hat{Y}_{1hijk} = \sum_{l=1}^2 \hat{Y}_{1hijkl} \quad \dots\dots\dots (3)$$

1.3 สูตรการคำนวณค่าประมาณยอดรวมของลักษณะที่ต้องการศึกษา Y ของประชากร สำหรับเขต l อำเภอ j จังหวัด i ภาค h คือ

$$\hat{Y}_{1hijl} = \sum_{k=1}^2 \hat{Y}_{1hijkl} \quad \dots\dots\dots (4)$$

1.4 สูตรการคำนวณค่าประมาณยอดรวมของลักษณะที่ต้องการศึกษา Y ของประชากร สำหรับอำเภอ j จังหวัด i ภาค h คือ

$$\hat{Y}_{1hij} = \sum_{k=1}^2 \hat{Y}_{1hijk} = \sum_{l=1}^2 \hat{Y}_{1hijl} \quad \dots\dots\dots (5)$$

1.5 สูตรการคำนวณค่าประมาณยอดรวมของลักษณะที่ต้องการศึกษา Y ของประชากร สำหรับเขต l เขตการปกครอง k จังหวัด i ภาค h คือ

$$\hat{Y}_{1hikl} = \sum_{j=1}^{B_i} \hat{Y}_{1hijkl} \quad \dots\dots\dots (6)$$

1.6 สูตรการคำนวณค่าประมาณยอดรวมของลักษณะที่ต้องการศึกษา Y ของประชากร สำหรับเขตการปกครอง k จังหวัด i ภาค h คือ

$$\hat{Y}_{1hik} = \sum_{j=1}^{B_i} \hat{Y}_{1hijk} = \sum_{l=1}^2 \hat{Y}_{1hikl} \quad \dots\dots\dots (7)$$

1.7 สูตรการคำนวณค่าประมาณยอดรวมของลักษณะที่ต้องการศึกษา Y ของประชากร สำหรับเขต l จังหวัด i ภาค h คือ

$$\hat{Y}_{1hil} = \sum_{j=1}^{B_i} \hat{Y}_{1hijl} = \sum_{k=1}^2 \hat{Y}_{1hikl} \quad \dots\dots\dots (8)$$

1.8 สูตรการคำนวณค่าประมาณยอดรวมของลักษณะที่ต้องการศึกษา Y ของประชากร สำหรับจังหวัด i ภาค h คือ

$$\hat{Y}_{1hi} = \sum_{j=1}^{B_i} \hat{Y}_{1hij} = \sum_{k=1}^2 \hat{Y}_{1hik} = \sum_{l=1}^2 \hat{Y}_{1hil} \quad \dots\dots\dots (9)$$

1.9 สูตรการคำนวณค่าประมาณยอดรวมของลักษณะที่ต้องการศึกษา Y ของประชากร สำหรับเพศ l เขตการปกครอง k ภาค h คือ

$$\hat{Y}_{1hkl} = \sum_{i=1}^{A_h} \hat{Y}_{1hikl} \quad \text{..... (10)}$$

1.10 สูตรการคำนวณค่าประมาณยอดรวมของลักษณะที่ต้องการศึกษา Y ของประชากร สำหรับเขตการปกครอง k ภาค h คือ

$$\hat{Y}_{1hk} = \sum_{i=1}^{A_h} \hat{Y}_{1hik} = \sum_{l=1}^2 \hat{Y}_{1hkl} \quad \text{..... (11)}$$

1.11 สูตรการคำนวณค่าประมาณยอดรวมของลักษณะที่ต้องการศึกษา Y ของประชากร สำหรับเพศ l ภาค h คือ

$$\hat{Y}_{1hl} = \sum_{i=1}^{A_h} \hat{Y}_{1hil} = \sum_{k=1}^2 \hat{Y}_{1hkl} \quad \text{..... (12)}$$

1.12 สูตรการคำนวณค่าประมาณยอดรวมของลักษณะที่ต้องการศึกษา Y ของประชากร สำหรับภาค h คือ

$$\hat{Y}_{1h} = \sum_{i=1}^{A_h} \hat{Y}_{1hi} = \sum_{k=1}^2 \hat{Y}_{1hk} = \sum_{l=1}^2 \hat{Y}_{1hl} \quad \text{..... (13)}$$

1.13 สูตรการคำนวณค่าประมาณยอดรวมของลักษณะที่ต้องการศึกษา Y ของประชากร สำหรับเขตการปกครอง k ทวีราชอาณาจักร คือ

$$\hat{Y}_{1k} = \sum_{h=1}^5 \hat{Y}_{1hk} \quad \text{..... (14)}$$

1.14 สูตรการคำนวณค่าประมาณยอดรวมของลักษณะที่ต้องการศึกษา Y ของประชากร สำหรับเพศ l ทวีราชอาณาจักร คือ

$$\hat{Y}_{1l} = \sum_{h=1}^5 \hat{Y}_{1hl} \quad \text{..... (15)}$$

1.15 สูตรการคำนวณค่าประมาณยอดรวมของลักษณะที่ต้องการศึกษา Y ของประชากร สำหรับทวีราชอาณาจักร คือ

$$\hat{Y}_1 = \sum_{h=1}^5 \hat{Y}_{1h} = \sum_{k=1}^2 \hat{Y}_{1k} = \sum_{l=1}^2 \hat{Y}_{1l} \quad \text{..... (16)}$$

ส่วนที่ 2 : ลักษณะการอยู่อาศัยของครัวเรือนส่วนบุคคล

การประมาณค่ายอดรวม

2.1 สูตรการคำนวณค่าประมาณยอดรวมของลักษณะที่ต้องการศึกษา Y ของครัวเรือนส่วนบุคคล สำหรับเขตการปกครอง k อำเภอ j จังหวัด i ภาค h คือ

$$\hat{Y}_{21hijk} = \frac{y_{21hijk}}{n_{1hijk}} N_{1hijk} = r_{21hijk} N_{1hijk} \quad \dots\dots\dots (17)$$

โดยที่ y_{21hijk} คือ ค่าของลักษณะที่ต้องการศึกษา Y ของครัวเรือนส่วนบุคคลที่แจงนับได้ทั้งสิ้น สำหรับเขตการปกครอง k อำเภอ j จังหวัด i ภาค h

n_{1hijk} คือ จำนวนครัวเรือนส่วนบุคคลที่แจงนับได้ทั้งสิ้น สำหรับเขตการปกครอง k อำเภอ j จังหวัด i ภาค h

N_{1hijk} คือ จำนวนครัวเรือนส่วนบุคคลทั้งสิ้นที่ได้จากการนับจด สำหรับเขตการปกครอง k อำเภอ j จังหวัด i ภาค h

r_{21hijk} คือ อัตราส่วนของค่าของลักษณะที่ต้องการศึกษา Y ของครัวเรือนส่วนบุคคลที่แจงนับได้ทั้งสิ้น กับจำนวนครัวเรือนส่วนบุคคลที่แจงนับได้ทั้งสิ้น สำหรับเขตการปกครอง k อำเภอ j จังหวัด i ภาค h ซึ่ง

$$r_{21hijk} = \frac{y_{21hijk}}{n_{1hijk}} \quad \dots\dots\dots (18)$$

2.2 สูตรการคำนวณค่าประมาณยอดรวมของลักษณะที่ต้องการศึกษา Y ของครัวเรือนส่วนบุคคล สำหรับอำเภอ j จังหวัด i ภาค h คือ

$$\hat{Y}_{21hij} = \sum_{k=1}^2 \hat{Y}_{21hijk} \quad \dots\dots\dots (19)$$

2.3 สูตรการคำนวณค่าประมาณยอดรวมของลักษณะที่ต้องการศึกษา Y ของครัวเรือนส่วนบุคคล สำหรับเขตการปกครอง k จังหวัด i ภาค h คือ

$$\hat{Y}_{21hik} = \sum_{j=1}^{B_i} \hat{Y}_{21hijk} \quad \dots\dots\dots (20)$$

2.4 สูตรการคำนวณค่าประมาณยอดรวมของลักษณะที่ต้องการศึกษา Y ของครัวเรือนส่วนบุคคล สำหรับจังหวัด i ภาค h คือ

$$\hat{Y}_{21hi} = \sum_{j=1}^{B_j} \hat{Y}_{21hij} = \sum_{k=1}^2 \hat{Y}_{21hik} \quad \text{..... (21)}$$

2.5 สูตรการคำนวณค่าประมาณยอดรวมของลักษณะที่ต้องการศึกษา Y ของครัวเรือนส่วนบุคคล สำหรับเขตการปกครอง k ภาค h คือ

$$\hat{Y}_{21hk} = \sum_{i=1}^{A_h} \hat{Y}_{21hik} \quad \text{..... (22)}$$

2.6 สูตรการคำนวณค่าประมาณยอดรวมของลักษณะที่ต้องการศึกษา Y ของครัวเรือนส่วนบุคคล สำหรับภาค h คือ

$$\hat{Y}_{21h} = \sum_{i=1}^{A_h} \hat{Y}_{21hi} = \sum_{k=1}^2 \hat{Y}_{21hk} \quad \text{..... (23)}$$

2.7 สูตรการคำนวณค่าประมาณยอดรวมของลักษณะที่ต้องการศึกษา Y ของครัวเรือนส่วนบุคคล สำหรับเขตการปกครอง k ทวีธาอาณาจักร คือ

$$\hat{Y}_{21k} = \sum_{h=1}^5 \hat{Y}_{21hk} \quad \text{..... (24)}$$

2.8 สูตรการคำนวณค่าประมาณยอดรวมของลักษณะที่ต้องการศึกษา Y ของครัวเรือนส่วนบุคคล สำหรับทวีธาอาณาจักร คือ

$$\hat{Y}_{21} = \sum_{h=1}^5 \hat{Y}_{21h} = \sum_{k=1}^2 \hat{Y}_{21k} \quad \text{..... (25)}$$



ลับ



สำนักงานสถิติแห่งชาติ

สปค.2

(แบบแจกฉบับ)



ลัษณะโนประชากรและเคหะ พ.ศ. 2553

ตอนที่ 1 ที่ตั้งครัวเรือน

ภาค จังหวัด อำเภอ/เขต ตำบล/แขวง

										1-7
--	--	--	--	--	--	--	--	--	--	-----

ก. บ้านเลขที่ ถนน ตรอก ซอย ตำบล หรือละแวกบ้าน (ชื่อสถานที่ถ้ามี).....
เบอร์โทรศัพท์.....

ข. ครัวเรือนนี้อยู่ ในเขตเทศบาล..... 1 นอกเขตเทศบาล..... 2
ชื่อเทศบาล..... ชื่อ อบต.....

เขตการปกครอง	<input type="checkbox"/>	8
เทศบาล/อบต.	<input type="checkbox"/>	9-11

ค. เขตแจกฉบับ.....

เขตแจกฉบับ	<input type="checkbox"/>	12-14
------------	--------------------------	-------

ง. หมู่ที่..... ชื่อหมู่บ้าน.....

หมู่ที่	<input type="checkbox"/>	15-16
---------	--------------------------	-------

จ. ประเภทของครัวเรือน
ครัวเรือนส่วนบุคคล..... 1 ครัวเรือนกลุ่มบุคคล..... 2

(จากแบบ สปค.1 C17-C18)

ประเภทของครัวเรือน	<input type="checkbox"/>	17
--------------------	--------------------------	----

ฉ. เลขลำดับที่ของครัวเรือน

ลำดับที่ของครัวเรือน	<input type="checkbox"/>	18-20
----------------------	--------------------------	-------

ช. ภาษาที่ใช้พูดประจำระหว่างสมาชิกในครัวเรือน

ใช้เฉพาะภาษาไทย..... 1 ใช้ภาษาไทยปนภาษาอื่น..... 2 ใช้เฉพาะภาษาอื่น..... 3

ภาษาที่ใช้พูด	<input type="checkbox"/>	21
---------------	--------------------------	----

ภาษาอื่น ๆ ที่ใช้ (ระบุ).....

ภาษาอื่น ๆ	<input type="checkbox"/>	22-23
------------	--------------------------	-------

ซ. จำนวนสมาชิกในครัวเรือน (บันทึกหลังการแจกฉบับเสร็จแล้ว).....คน

รวมจำนวนสมาชิก	<input type="checkbox"/>	24-27
----------------	--------------------------	-------

แจกฉบับวันที่.....เดือน.....พ.ศ. 2553

บรรณารักษ์และลงรหัสวันที่.....เดือน.....พ.ศ. 2553

ชื่อตัว - ชื่อสกุล.....

ชื่อตัว - ชื่อสกุล.....

พนักงานแจกฉบับ

พนักงานบรรณารักษ์และลงรหัส

ตอนที่ 2 ลักษณะทางประชากร							
ถามทุกคน							
ลำดับที่	ชื่อตัวและชื่อสกุล	ความเกี่ยวพันกับหัวหน้าครัวเรือน	เพศ	อายุ	เดือนและปีเกิด		ศาสนา
(มีชื่อในทะเบียนบ้านหรือไม่ก็ได้)	บันทึก ยศ คำนำหน้าชื่อ ชื่อตัวและชื่อสกุล (เรียงตามลำดับ) ดังนี้	".....(ชื่อ)..... เป็นอะไร กับหัวหน้าครัวเรือน"		".....(ชื่อ)..... อายุเท่าใด"	".....(ชื่อ)..... เกิดเดือน และปีอะไร"		".....(ชื่อ)..... นับถือ ศาสนาอะไร"
	หัวหน้าครัวเรือน ภรรยาหรือสามี บุตรที่ยังไม่ได้สมรส (เรียงตามลำดับอายุมากไปน้อย) บุตรที่สมรสแล้วและคู่สมรส บุตรของบุตร พ่อ แม่ พ่อตา แม่ยาย ปู่ ย่า ตา ยาย ญาติอื่น ๆ ผู้อาศัย/คนรับใช้/คนงาน	บันทึกรหัส สมาชิกในครัวเรือนส่วนบุคคล หัวหน้าครัวเรือน..... 1 ภรรยาหรือสามี..... 2 บุตร (รวมบุตรเลี้ยงและบุตรบุญธรรม) - ยังไม่ได้สมรส..... 3 - สมรสแล้ว..... 4 บุตรชาย บุตรสะใภ้..... 5 บุตรของบุตร..... 6 พ่อ แม่ พ่อตา แม่ยาย ปู่ ย่า ตา ยาย ญาติอื่น ๆ..... 7 ผู้อาศัย/คนรับใช้/คนงาน..... 8 สมาชิกในครัวเรือนกลุ่มบุคคล คนงาน..... 8 พระสงฆ์/เณร..... 9 อื่น ๆ..... 0	บันทึกรหัส ชาย..... 1 หญิง..... 2	บันทึก อายุเต็มปีบริบูรณ์ ถึงวันคล้ายวันเกิด ครั้งสุดท้ายก่อนวันที่ 1 ก.ค. 2553 ถ้าอายุไม่ถึง 1 ปี บันทึก "0" ชิดขวา	บันทึกรหัส - ให้บันทึกรหัส เดือนและปีเกิด เช่น ถ้าเกิดเดือนมิถุนายน พ.ศ. 2525 ให้บันทึก เดือน "6" ปี (พ.ศ.) "525" (ให้บันทึกตัวเลข 3 หลักหลัง) - ถ้าไม่ทราบ เดือนปีเกิด "ไม่ต้องบันทึก"	บันทึกรหัส พุทธ..... 1 อิสลาม..... 2 คริสต์..... 3 ฮินดู..... 4 ซุนนี..... 5 ซิกข์..... 6 อื่น ๆ..... 7 ไม่มีศาสนา..... 8	
F1	F2	F3	F4	F5	F6	F7	F8
						2	
						2	
						2	
						2	
						2	
						2	

 0 0 0 3		ตอนที่ 2 ลักษณะทางประชากร (ต่อ)				
ภูมิภาคคน		ภูมิภาคอายุตั้งแต่ 3 ปีขึ้นไป				
สัญชาติ ".....(ชื่อ)..... มีสัญชาติอะไร"	การมีชื่อ ในทะเบียนบ้าน ".....(ชื่อ)..... มีชื่อในทะเบียนบ้านนี้ หรือไม่"	การศึกษา (นับถึงวันที่ 1 ก.ค. 2553)				
		ระดับ ไม่เรียน/ไม่เคยเรียน/ไม่เคยจบชั้นใด..... 0 เรียน/จบในระดับ - ก่อนประถมศึกษา..... 1 - ประถมศึกษา..... 2 - มัธยมศึกษาตอนต้น..... 3 - มัธยมศึกษาตอนปลาย..... 4 - ปวช./ปกศ.ต้น..... 5 - ประกาศนียบัตรสูงกว่ามัธยมศึกษาตอนปลาย..... 6 - อนุปริญญา..... 7 - ปวส./ปวท./ปทศ.สูง..... 8 - ปริญญาตรี..... 9 - ประกาศนียบัตรสูงกว่าปริญญาตรี..... 10 - ปริญญาโท..... 11 - ประกาศนียบัตรสูงกว่าปริญญาโท..... 12 - ปริญญาเอก..... 13 - ประกาศนียบัตรสูงกว่าปริญญาเอก/ แพทย์เฉพาะทาง..... 14 - การศึกษาออกโรงเรียน (กศน.)..... 15 - การศึกษาโรงเรียนนานาชาติ..... 16	บัณฑิต บัณฑิตกัทธ	ระดับ - พุทธศึกษา พระปริยัติธรรม - แผนกธรรม (นักธรรมตรี-โท-เอก)..... 17 - แผนกบาลี (บาลีประโยค, เปรียญธรรมประโยค)... 18 - ปอเนาะ..... 19 - การศึกษาอื่น ๆ (หลักสูตรวิชาชีพระยะสั้น...)..... 20	บัณฑิต บัณฑิตกัทธ	ภูมิภาคเฉพาะ ผู้ที่กำลังเรียนใน F11
- ถ้ามีสัญชาติ ให้บันทึก "สัญชาติ" เช่น สัญชาติ ไทย รหัส <input type="text" value="7"/> <input type="text" value="6"/> <input type="text" value="4"/> สัญชาติ จีน รหัส <input type="text" value="1"/> <input type="text" value="5"/> <input type="text" value="6"/> สัญชาติ พม่า รหัส <input type="text" value="1"/> <input type="text" value="0"/> <input type="text" value="4"/> - ถ้าไม่มีสัญชาติ ให้บันทึก "ไม่มีสัญชาติ" รหัส <input type="text" value="9"/> <input type="text" value="9"/> <input type="text" value="8"/> (พนักงานแรงงาน เป็นผู้บันทึกรหัส)	บัณฑิต บัณฑิตกัทธ	วิธีการ บันทึก บันทึกกำลังเรียน (F11) และ บันทึกสูงสุดที่เรียนจบ (F12)		ภูมิภาคเฉพาะ ผู้ที่กำลังเรียนใน F11 "โดยปกติ สถานที่เรียนของ(ชื่อ).....อยู่ที่ไหน" ถ้าเรียน • ในประเทศไทย ให้บันทึก ชื่อจังหวัดที่เรียน • ต่างประเทศ ให้บันทึก รหัส "78" (พนักงานแรงงาน เป็นผู้บันทึกรหัส)		
F9	F10	F11		F12		F13

<input type="text"/>	<input type="text"/>	<input type="text"/>	<input type="text"/>	<input type="text"/>	<input type="text"/>	<input type="text"/>
<input type="text"/>	<input type="text"/>	<input type="text"/>	<input type="text"/>	<input type="text"/>	<input type="text"/>	<input type="text"/>
<input type="text"/>	<input type="text"/>	<input type="text"/>	<input type="text"/>	<input type="text"/>	<input type="text"/>	<input type="text"/>
<input type="text"/>	<input type="text"/>	<input type="text"/>	<input type="text"/>	<input type="text"/>	<input type="text"/>	<input type="text"/>
<input type="text"/>	<input type="text"/>	<input type="text"/>	<input type="text"/>	<input type="text"/>	<input type="text"/>	<input type="text"/>
<input type="text"/>	<input type="text"/>	<input type="text"/>	<input type="text"/>	<input type="text"/>	<input type="text"/>	<input type="text"/>
<input type="text"/>	<input type="text"/>	<input type="text"/>	<input type="text"/>	<input type="text"/>	<input type="text"/>	<input type="text"/>
<input type="text"/>	<input type="text"/>	<input type="text"/>	<input type="text"/>	<input type="text"/>	<input type="text"/>	<input type="text"/>
43	46	47	49	51	53	55

0 0 0 4		ตอนที่ 2 ลักษณะทางประชากร (ต่อ)				
ถามอายุตั้งแต่ 10 ปีขึ้นไป		ถามอายุตั้งแต่ 13 ปีขึ้นไป				
การอ่านออกและเขียนได้		ถามเฉพาะเพศหญิง			สถานภาพสมรส	
".....(ชื่อ)..... อ่านออกและเขียนหนังสือภาษาไทย และภาษาอื่นได้หรือไม่"		"จำนวนบุตรที่.....(ชื่อ).....ให้กำเนิดเองและมีชีวิตอยู่ขณะคลอด" (รวมทั้งที่มีชีวิตอยู่และเสียชีวิตแล้ว นับถึงวันที่ 1 ก.ค. 2553)			(ณ วันที่ 1 ก.ค. 2553) ".....(ชื่อ)..... เป็นโสด สมรส หม้าย หย่า หรือแยกกันอยู่"	
ภาษาไทย	ภาษาอื่น	บันทึกรหัส	บุตรที่มีชีวิตอยู่	บุตรที่เสียชีวิตแล้ว	บันทึกรหัส	
บันทึกรหัส ได้..... 1 ไม่ได้..... 0	- ได้ ให้ระบุภาษา • ถ้าได้มากกว่า 1 ภาษา ให้ระบุ ภาษาที่อ่านออก และเขียนได้มากที่สุด - ไม่ได้ ให้บันทึก รหัส "0" ขีดขวา (พนักงานแรงงาน เป็นผู้บันทึก รหัส)	มี..... 1 (ถามต่อไป) ไม่มี..... 0 (ข้ามไปถาม F18)			โสด..... 1 สมรส/อยู่กินฉันท์สามีภรรยา..... 2 หม้าย..... 3 หย่า..... 4 แยกกันอยู่..... 5 เคยสมรส แต่ไม่ทราบสถานภาพ..... 6	
		← ถ้าไม่มี ให้บันทึก "0" ขีดขวา →				
		อยู่ในครัวเรือนนี้		อยู่ที่อื่น		
F14		F15	F16		F17	F18

□	□ □	□	□ □	□ □	□ □	□
□	□ □	□	□ □	□ □	□ □	□
□	□ □	□	□ □	□ □	□ □	□
□	□ □	□	□ □	□ □	□ □	□
□	□ □	□	□ □	□ □	□ □	□
□	□ □	□	□ □	□ □	□ □	□
□	□ □	□	□ □	□ □	□ □	□
57	58	60	61	63	65	67

0 0 0 5		ตอนที่ 2 ลักษณะทางประชากร (ต่อ)				
ถามอายุตั้งแต่ 15 ปีขึ้นไป				ถามทุกคน		
อาชีพหลักในรอบปีที่แล้ว (1 ก.ค. 2552 - 30 มิ.ย. 2553)		ถามเฉพาะผู้บันทึกอาชีพใน F19			สถานที่เกิด	
"ในรอบปีที่แล้ว.....(ชื่อ).....ทำงานหรือไม่"		ประเภทกิจการ/ลักษณะกิจกรรม ของสถานที่ทำงาน	สถานภาพ การทำงาน	"ปัจจุบัน สถานที่ทำงานของ(ชื่อ).....อยู่ที่ไหน"	".....(ชื่อ)..... เกิดที่จังหวัด/ประเทศใด"	
- ถ้าไม่ทำงาน ให้บันทึก "ไม่ทำ" (ข้ามไปถาม F23)		"สถานที่ทำงานที่.....(ชื่อ).....ทำอยู่ เป็นกิจการอะไร"	".....(ชื่อ)..... ทำงานในฐานะอะไร"	"ปัจจุบัน สถานที่ทำงานของ(ชื่อ).....อยู่ที่ไหน"	".....(ชื่อ)..... เกิดที่จังหวัด/ประเทศใด"	
- ถ้าทำงาน ให้บันทึก "หน้าที่ที่รับผิดชอบ..... และ ตำแหน่ง (ถ้ามี)....." (ถ้าทำงานหลายอย่าง ให้บันทึก งานที่ใช้เวลาทำมากที่สุด)		บันทึก ประเภทกิจการ/ลักษณะกิจกรรม อย่างละเอียด	บันทึกรหัส นายจ้าง..... 1 ผู้ประกอบธุรกิจส่วนตัว โดยไม่มีลูกจ้าง..... 2 ผู้ช่วยธุรกิจในครัวเรือน โดยไม่ได้รับค่าจ้าง... 3 ลูกจ้างรัฐบาล..... 4 ลูกจ้างรัฐวิสาหกิจ..... 5 ลูกจ้างเอกชน..... 6 สมาชิกของ การรวมกลุ่ม..... 7	- ถ้าทำงาน ให้บันทึก ชื่อจังหวัดที่ทำงาน • ในประเทศไทย ให้บันทึก ชื่อจังหวัดที่ทำงาน • ต่างประเทศ ให้บันทึก รหัส "78" - ถ้าปัจจุบันไม่ทำงาน ให้บันทึก รหัส "98"	ถ้าเกิด • ในประเทศไทย ให้บันทึก ชื่อจังหวัดที่เกิด • ต่างประเทศ ให้บันทึก ชื่อประเทศที่เกิด	
เช่น ควบคุมระบบคลังสินค้า (ผู้จัดการ) บรรจุก๊าซไฟลวงลง เจ้าของกิจการร้านตัดเย็บเสื้อผ้า/ช่างตัดเย็บเสื้อผ้า ครูสอนระดับประถมศึกษา สัตวแพทย์ ช่างรถแท็กซี่/ช่างรถตามบ้าน ลงรายการบัญชี วิศวกรไฟฟ้า ทำนข้าวเพื่อขาย รับจ้างล้างจาน ขายข้าวแกง (บันทึกรหัสในสำนักงาน)		เช่น โรงงานผลิตน้ำอัดลม โรงงานผลิตสายไฟ ร้านตัดเย็บเสื้อผ้า โรงเรียนระดับมัธยมศึกษา โรงพยาบาลสัตว์ การซ่อมรถแท็กซี่/บริการซ่อมรถส่วนตัว บริษัทรับทำบัญชี/ร้านขายปลีกอุปกรณ์ก่อสร้าง การไฟฟ้าฝ่ายผลิต การปลูกข้าว ร้านขายก๋วยเตี๋ยว รถเข็นขายข้าวแกง (บันทึกรหัสในสำนักงาน)	(พนักงานแฉงนับ เป็นผู้บันทึกรหัส)	(พนักงานแฉงนับเป็นผู้บันทึกรหัส) จังหวัด ประเทศ		
F19		F20	F21	F22	F23	
[] [] [] [] []		[] [] [] [] []	[]	[] [] [] [] []	[] [] [] [] []	
[] [] [] [] []		[] [] [] [] []	[]	[] [] [] [] []	[] [] [] [] []	
[] [] [] [] []		[] [] [] [] []	[]	[] [] [] [] []	[] [] [] [] []	
[] [] [] [] []		[] [] [] [] []	[]	[] [] [] [] []	[] [] [] [] []	
[] [] [] [] []		[] [] [] [] []	[]	[] [] [] [] []	[] [] [] [] []	
[] [] [] [] []		[] [] [] [] []	[]	[] [] [] [] []	[] [] [] [] []	
[] [] [] [] []		[] [] [] [] []	[]	[] [] [] [] []	[] [] [] [] []	
[] [] [] [] []		[] [] [] [] []	[]	[] [] [] [] []	[] [] [] [] []	
68		72	76	77	79	81



ตอนที่ 2 ลักษณะทางประชากร (ต่อ)

ถามทุกคน														
ระยะเวลา การอยู่อาศัย ในเทศบาล/อบต.นี้ ".....(ชื่อ)..... อยู่ในเทศบาล/อบต.นี้ ติดต่อกันมากี่ปีแล้ว"	ลักษณะการย้ายถิ่น				ความพิการ ที่เห็นเด่นชัด ".....(ชื่อ)..... มีลักษณะความพิการ ดังต่อไปนี้หรือไม่"	ผู้ให้ข้อมูล								
	ถามเฉพาะผู้ที่บันทึกรหัส "0 - 5" ใน F24			ถามเฉพาะ ผู้ย้ายถิ่น ภายใน ประเทศไทย				เหตุผล ในการย้ายถิ่น	บันทึกรหัส					
	สถานที่อยู่สุดท้ายก่อนย้ายมาอยู่เทศบาล/อบต.นี้ ".....(ชื่อ).....อยู่ที่ไหนก่อนย้ายมาอยู่เทศบาล/อบต.นี้" (ตอบได้เพียง 1 คำตอบ)										".....(ชื่อ)..... ย้ายมาจาก เทศบาล/อบต."	".....(ชื่อ)..... ย้ายถิ่น เพราะสาเหตุใด"	ไม่มี..... 0	เจ้าตัวตอบเอง..... 1
	ถ้าย้าย ภายในจังหวัด	ถ้าย้าย มาจากจังหวัดอื่น	ถ้าย้าย มาจากต่างประเทศ											
บันทึกรหัส	- ภายในอำเภอเดิม	ให้บันทึก ชื่อจังหวัด	ให้บันทึก ชื่อประเทศ	บันทึกรหัส	บันทึกรหัส	- ตามอดทั้ง 2 ข้าง..... 1	- คนในครัวเรือน..... 2							
ไม่ถึง 1 ปี..... 0	ให้บันทึก ชื่ออำเภอเดิม		(ข้ามไปถาม F27)	เทศบาล..... 1	ทางนทำ..... 1	- พุดไม่ได้/เป็นไป/..... 1	- คนนอกครัวเรือน..... 3							
1 ปี..... 1				อบต. 2	หน้าที่การงาน..... 2	พุดไม่รู้เรื่อง..... 2								
2 ปี..... 2	- ย้ายต่างอำเภอ				เพื่อการศึกษา..... 3	- แขนง/ขาขาด ตั้งแต่ข้อมือ/ ข้อเท้าขึ้นมาอย่างน้อย..... 3								
3 ปี..... 3	ให้บันทึก ชื่ออำเภอสุดท้าย ก่อนย้ายมา				ติดตามบุคคล ในครัวเรือน..... 4	1 ข้าง/อัมพาต..... 3								
4 ปี..... 4					กลับภูมิลำเนา..... 5	- มีอาการทางจิต/ไวอาวาย/ ย้ายที่อยู่อาศัย..... 6								
ไม่ทราบเวลา แต่น้อยกว่า 5 ปี..... 5					ย้ายเข้าครัวเรือน สถาบัน..... 7	- ออทิสติก..... 5								
อยู่ตั้งแต่ 5 ปีขึ้นไป หรืออยู่ที่นั่นตั้งแต่เกิด... 6					อื่น ๆ..... 8	- พัฒนาการทางสมองช้า/ ปัญญาอ่อน..... 6								
(ถ้าบันทึกรหัส 6 ข้ามไปถาม F28)						- พิการมากกว่า 1 ลักษณะ จากรหัส 1 - 6..... 7								
F24	F25			F26	F27	F28	F29							

<input type="checkbox"/>	<input type="checkbox"/>	<input type="checkbox"/>	<input type="checkbox"/>	<input type="checkbox"/>	<input type="checkbox"/>	<input type="checkbox"/>	<input type="checkbox"/>
<input type="checkbox"/>	<input type="checkbox"/>	<input type="checkbox"/>	<input type="checkbox"/>	<input type="checkbox"/>	<input type="checkbox"/>	<input type="checkbox"/>	<input type="checkbox"/>
<input type="checkbox"/>	<input type="checkbox"/>	<input type="checkbox"/>	<input type="checkbox"/>	<input type="checkbox"/>	<input type="checkbox"/>	<input type="checkbox"/>	<input type="checkbox"/>
<input type="checkbox"/>	<input type="checkbox"/>	<input type="checkbox"/>	<input type="checkbox"/>	<input type="checkbox"/>	<input type="checkbox"/>	<input type="checkbox"/>	<input type="checkbox"/>
<input type="checkbox"/>	<input type="checkbox"/>	<input type="checkbox"/>	<input type="checkbox"/>	<input type="checkbox"/>	<input type="checkbox"/>	<input type="checkbox"/>	<input type="checkbox"/>
<input type="checkbox"/>	<input type="checkbox"/>	<input type="checkbox"/>	<input type="checkbox"/>	<input type="checkbox"/>	<input type="checkbox"/>	<input type="checkbox"/>	<input type="checkbox"/>
<input type="checkbox"/>	<input type="checkbox"/>	<input type="checkbox"/>	<input type="checkbox"/>	<input type="checkbox"/>	<input type="checkbox"/>	<input type="checkbox"/>	<input type="checkbox"/>
84	85	87	89	92	93	94	95



0 0 0 7

ตอนที่ 3 ลักษณะการอยู่อาศัยของครัวเรือนส่วนบุคคล

ให้บันทึกรหัสลงใน

H1. "ประเภทที่อยู่อาศัยของครัวเรือนนี้"

(ถ้ามีหลายประเภท ให้บันทึกตามที่หัวหน้าครัวเรือนอยู่)

บ้านเดี่ยว.....	1	<input type="checkbox"/>	H1
ทาวน์เฮ้าส์/บ้านแฝด/ทาวน์โฮม.....	2	96	
คอนโดมิเนียม/แมนชั่น.....	3		
แฟลต/อพาร์ทเมนท์/หอพัก.....	4		
ตึกแถว/ห้องแถว/เรือนแถว.....	5		
ห้องภายในบ้าน.....	6	}	(ข้ามไปข้อ H3)
ห้องภายในสำนักงาน.....	7		
เรือ/แพ/รถ.....	8		
อื่น ๆ (ระบุ).....	0		

H2. "ลักษณะของที่อยู่อาศัย" (ถามเฉพาะ H1 บันทึกรหัส 1-5)

ตึก.....	1	<input type="checkbox"/>	H2
ไม้.....	2	97	
ครึ่งตึกครึ่งไม้.....	3		
ใช้วัสดุไม่ถาวรในท้องถิ่น เช่น ไม้ไผ่ ไบจาก.....	4		
ใช้วัสดุใช้แล้ว/วัสดุเหลือใช้ เช่น หีบ ลัง.....	5		
อื่น ๆ (ระบุ).....	6		

H3. "ลักษณะการครอบครอง ที่อยู่อาศัย ของคนในครัวเรือน" (ไม่รวมที่ดิน)

เป็นเจ้าของ			
- มี ภาระการผ่อนชำระ.....	1	<input type="checkbox"/>	H3
- ไม่มี ภาระการผ่อนชำระ.....	2	98	
เช่าซื้อ.....	3		
เช่า.....	4	}	(ข้ามไปข้อ H5)
อยู่โดยไม่เสียค่าเช่าเพราะ			
- เป็นส่วนหนึ่งของค่าจ้าง.....	5		
- ให้อยู่เปล่า.....	6		
อื่น ๆ (ระบุ).....	7		

H4. "ลักษณะการครอบครอง ที่ดิน ที่เป็นที่ตั้งของที่อยู่อาศัย"

(ถามเฉพาะ H3 บันทึกรหัส 1 - 3)

เป็นเจ้าของ.....	1	<input type="checkbox"/>	H4
เช่าซื้อที่ดิน.....	2	99	
เช่า.....	3		
ไม่เสียค่าเช่าที่ดิน.....	4		
อื่น ๆ (ระบุ).....	5		

H5. "ครัวเรือนนี้มีห้องนอนและห้องอื่น ๆ ที่ใช้นอนกี่ห้อง" (บันทึก "จำนวน" ซิตขวา)

(ถ้า ไม่มี บันทึก "0" ซิตขวา)

ห้องนอน.....	<input type="text"/>	<input type="text"/>	H5A
	100		
ห้องอื่น ๆ ที่ใช้นอน.....	<input type="text"/>	<input type="text"/>	H5B
	102		

H6. "ครัวเรือนนี้ส่วนใหญ่ใช้แสงสว่างชนิดใด"

ไฟฟ้า		<input type="checkbox"/>	H6
- การไฟฟ้า.....	1	104	
- พลังงานแสงอาทิตย์ (โซลาเซลล์).....	2		
- บั๊นเอง.....	3		
อื่น ๆ (ระบุ).....	4		

H7. "ครัวเรือนนี้ส่วนใหญ่ใช้เชื้อเพลิงชนิดใดประกอบอาหาร"

ก๊าซ.....	1	<input type="checkbox"/>	H7
ถ่าน/ฟืน/เศษไม้.....	2	105	
ไฟฟ้า.....	3		
น้ำมันก๊าด/อื่น ๆ (ระบุ).....	4		
ไม่มีการหุงต้ม.....	5		

H8. "ครัวเรือนนี้ส่วนใหญ่ใช้ส้วมประเภทใด"

ส้วมแบบนั่งห้อยเท้า.....	1	<input type="checkbox"/>	H8
ส้วมแบบนั่งยอง.....	2	106	
ส้วมแบบนั่งห้อยเท้า และส้วมแบบนั่งยอง.....	3		
ส้วมหลุม/ส้วมถัง/ส้วมถ้ำยลงแม่น้ำ ลำคลอง.....	4		
ไม่มีส้วม.....	5		

H9. "ครัวเรือนนี้ส่วนใหญ่ใช้ น้ำดื่ม และน้ำใช้ จากแหล่งใด"

(บันทึกรหัสประเภท น้ำดื่ม ใน H9A และ
รหัสประเภท น้ำใช้ ใน H9B)

น้ำประปา.....	1	น้ำดื่ม	
น้ำประปาผ่านการบำบัด (ต้ม/กรอง).....	2	<input type="checkbox"/>	H9A
น้ำบาดาล.....	3	107	
น้ำบ่อ.....	4	น้ำใช้	
น้ำจากแม่น้ำ/ลำธาร/คลอง/น้ำตก/ภูเขา.....	5	<input type="checkbox"/>	H9B
น้ำฝน.....	6	108	
น้ำดื่มบรรจุขวด/ตู้ น้ำดื่มหยอดเหรียญ.....	7		
อื่น ๆ (ระบุ).....	8		

ตอนที่ 3 ลักษณะการอยู่อาศัยของครัวเรือนส่วนบุคคล (ต่อ)

 ให้บันทึกรหัสลงใน
HIO. "ณ วันที่ 1 ก.ค. 2553 ครัวเรือนเป็นเจ้าของเครื่องใช้เหล่านี้หรือไม่"

ถ้า "เป็นเจ้าของ" บันทึกรหัส "1"

"ไม่เป็นเจ้าของ" บันทึกรหัส "0"

โทรทัศน์.....	<input type="checkbox"/>	HIOA	เครื่องซักผ้า.....	<input type="checkbox"/>	HIOG
เครื่องเล่น VCD/DVD.....	<input type="checkbox"/>	HIOB	เครื่องปรับอากาศ.....	<input type="checkbox"/>	HIOH
โทรศัพท์มือถือ.....	<input type="checkbox"/>	HIOC	รถยนต์ส่วนบุคคล/รถจักรยานยนต์.....	<input type="checkbox"/>	HIOI
คอมพิวเตอร์.....	<input type="checkbox"/>	HIOD	รถจักรยานยนต์.....	<input type="checkbox"/>	HIOJ
ตู้เย็น/ตู้แช่.....	<input type="checkbox"/>	HIOE	รถแทรกเตอร์ 4 ล้อ.....	<input type="checkbox"/>	HIOK
ไมโครเวฟ/เตาอบ.....	<input type="checkbox"/>	HIOF	รถไถ 2 ล้อ (รถไถเดินตาม).....	<input type="checkbox"/>	HIOL

109 - 114

115 - 120

HIH. "ณ วันที่ 1 ก.ค. 2553 ในครัวเรือนมีอุปกรณ์/การใช้เทคโนโลยี เหล่านี้หรือไม่"

ถ้า "มี" บันทึกรหัส "1"

"ไม่มี" บันทึกรหัส "0"

เคเบิลทีวี.....	<input type="checkbox"/>	HIHA
	121	
จานดาวเทียม.....	<input type="checkbox"/>	HIHB
	122	
อินเทอร์เน็ต.....	<input type="checkbox"/>	HIHC
	123	

Part 2 Population questions

Ask everyone							
Ordered number	Names and surname	Relationship to household head	Sex	Age	Month and year of birth		Religion
(May/may not have name in house registration)	Record military rank, title, name and surname In the following order:	"What relationship with household head is [name]?" Record code Member of private household Head..... 1 Spouse..... 2 Children (Including adopted and foster) - Unmarried..... 3 - Married..... 4 Child-in-law..... 5 Grandchildren..... 6 Parents, grandparents and other relatives..... 7 Non-relative/servants/workers... 8 Member of group of people household Workers..... 8 Monk..... 9 Others..... 0	Record code Male..... 1 Female..... 2	"How old is [name]?" Record age at the last birthday before 1-July-10 If aged less than 1 year, record "0", align right	"Which month and year was [name] born?" - Record code of month and year of birth e.g. If born on June, 2525 B.E. Record month "6" year (B.E.) "525" (Record the last 3 digits) - If unknown month/year of birth "Leave it blank"		"What religion is [name]?" Record code Buddhism..... 1 Islam..... 2 Christianity.... 3 Hinduism..... 4 Confucianism... 5 Sikhism..... 6 Others..... 7 No religion..... 8
F1	F2	F3	F4	F5	F6	F7	F8

[][][][]			[]	[]	[][][][]	[][] 2 [][][]	[]
[][][][]			[]	[]	[][][][]	[][] 2 [][][]	[]
[][][][]			[]	[]	[][][][]	[][] 2 [][][]	[]
[][][][]			[]	[]	[][][][]	[][] 2 [][][]	[]
[][][][]			[]	[]	[][][][]	[][] 2 [][][]	[]
[][][][]			[]	[]	[][][][]	[][] 2 [][][]	[]

Ask everyone		Ask people aged 3 years or over				
Nationality	Name in household registration	Education (As of 1-July-10)				
"What nationality is [name]?"	"Does [name] have his/her name in this household registration?"	Level	Record code	Level	Record code	Ask people who are currently studying in F11
		Not study/never attained/never completed..... 0 Study/graduated in - Preschool..... 1 - Primary school..... 2 - Lower secondary school..... 3 - Upper secondary school..... 4 - Vocational certificate..... 5 - Certificate, higher than upper secondary school 6 - Diploma..... 7 - High vocational certificate..... 8 - Bachelor..... 9 - Certificate, higher than bachelor..... 10 - Master..... 11 - Certificate, higher than master..... 12 - Ph.D..... 13 - Certificate, higher than Ph.D./medical specialist..... 14 - Non-formal education (Kor-Sor-Nor) 15 - International school education..... 16	Have in this household..... 1 Have in other place - This province..... 2 - Other province..... 3 Do not have in Thailand but in other country..... 4 Not at all..... 5	- Buddhist education - Dharma branch..... 17 - Pali branch..... 18 - Islamic school..... 19 - Others (e.g. short vocational course)..... 20	How to record Level of educational enrollment (F11), level of highest educational attainment (F12) - If currently enrolling/ever studied/already completed Record Level = code 1 - 20 Year = year/grade/level of non-formal education (If study in Dharma branch, record 1 st , 2 nd , 3 rd year) - If currently enrolling/ever studied/already completed, but unknown level/year Record level/year = 98 - If not study/never attained/never completed Record level and year = 0, align right	
		Educational enrollment "Is [name] currently studying?"		Highest educational attainment What is the highest level of education attained by [name]?		
		Level	Year/grade/level of non-formal education	Level	Year/grade/level of non-formal education	
F9	F10	F11		F12		F13

<input type="text"/>	<input type="text"/>	<input type="text"/>	<input type="text"/>	<input type="text"/>	<input type="text"/>	<input type="text"/>
<input type="text"/>	<input type="text"/>	<input type="text"/>	<input type="text"/>	<input type="text"/>	<input type="text"/>	<input type="text"/>
<input type="text"/>	<input type="text"/>	<input type="text"/>	<input type="text"/>	<input type="text"/>	<input type="text"/>	<input type="text"/>
<input type="text"/>	<input type="text"/>	<input type="text"/>	<input type="text"/>	<input type="text"/>	<input type="text"/>	<input type="text"/>
<input type="text"/>	<input type="text"/>	<input type="text"/>	<input type="text"/>	<input type="text"/>	<input type="text"/>	<input type="text"/>
<input type="text"/>	<input type="text"/>	<input type="text"/>	<input type="text"/>	<input type="text"/>	<input type="text"/>	<input type="text"/>
<input type="text"/>	<input type="text"/>	<input type="text"/>	<input type="text"/>	<input type="text"/>	<input type="text"/>	<input type="text"/>
43	46	47	49	51	53	55



Part 2 Population questions (continued)

Ask people aged 15 years or over				Ask everyone	
Main occupation in the previous year (1-July-09 to 30-June-10) "During the past year, what occupation did [name] spend the most time?" - If not work, Record "Did not work" (Skip to F23) - If work, Record "responsibility..... and position (if possible)" (If more than one, Record the most time spent) e.g. Controlling warehouse system (Manager) Packing electrical wire into box Owner of tailor's shop/tailor Teacher in primary school Veterinarian Taxi driver/chauffeur Recording an account Electrical engineer Cultivating rice for sell Employed as dish cleaner Selling rice and curry (Record code at office)	Ask only those who record occupation in F19			Place of birth	
	Type of industry or activity of work place "What type of activity was [name]'s work place?" Record Type of industry/characteristics of work in details e.g. Soft drink product company Electrical wire factory Tailor's shop Secondary school Veterinary hospital Taxi service/private car driver service Dealer shop for construction equipments The Electricity Generating Authority Growing rice for sale Noodles' shop Rice and curry pushcart (Record code at office)	Work status "What was [name]'s work status?" Record code Employer..... 1 Own account worker without employee..... 2 Unpaid family worker..... 3 Government employee..... 4 State-owned enterprise employee..... 5 Private employee..... 6 Member of cooperative..... 7 (Record code by enumerator)	"At present, where is [name]'s work place?" - If the work place is in • Thailand Record province of work place • Overseas country Record code "78" - If not work Record code "98" (Record code by enumerator)	"What province/country was [name] born?" If born in • Thailand Record province of birth • Overseas country Record country of birth (Record code by enumerator)	
F19	F20	F21	F22	Province	Country

<input type="text"/>	<input type="text"/>	<input type="text"/>	<input type="text"/>	<input type="text"/>	<input type="text"/>
<input type="text"/>	<input type="text"/>	<input type="text"/>	<input type="text"/>	<input type="text"/>	<input type="text"/>
<input type="text"/>	<input type="text"/>	<input type="text"/>	<input type="text"/>	<input type="text"/>	<input type="text"/>
<input type="text"/>	<input type="text"/>	<input type="text"/>	<input type="text"/>	<input type="text"/>	<input type="text"/>
<input type="text"/>	<input type="text"/>	<input type="text"/>	<input type="text"/>	<input type="text"/>	<input type="text"/>
<input type="text"/>	<input type="text"/>	<input type="text"/>	<input type="text"/>	<input type="text"/>	<input type="text"/>
<input type="text"/>	<input type="text"/>	<input type="text"/>	<input type="text"/>	<input type="text"/>	<input type="text"/>
<input type="text"/>	<input type="text"/>	<input type="text"/>	<input type="text"/>	<input type="text"/>	<input type="text"/>



Part 2 Population questions (continued)

Ask everyone

Duration in current municipality/local administration "How many years has [name] lived continuously in this municipality/Tambon Administrative Organization?" Record code Less than 1 year..... 0 1 year..... 1 2 years..... 2 3 years..... 3 4 years..... 4 Unknown accurate time but less than 5 yrs... 5 5 years or more/ since born..... 6 <i>(If code 6, skip to F28)</i>	Details of migration				Visible disabilities "Does [name] have difficulty in the following?" Record code No..... 0 Yes - Blindness in both eyes..... 1 - Unable to talk/communicate/ understand..... 2 - Lost arm or leg above wrist or ankle at least 1 side/ paralysis..... 3 - Psychiatric disorder/noisiness/ aggression/dumbness..... 4 - Autistic..... 5 - Delay in brain development/ mental retardation..... 6 - More than 1 disability as code 1 - 6..... 7	Respondent Record code Self..... 1 Household member..... 2 Person outside household... 3	
	Ask people who answer "0 - 5" in F24			Ask people who moved within Thailand			Reason for migration "Why did [name] migrate?" Record code Seek work..... 1 Job assignment..... 2 Education..... 3 Follow family..... 4 Return home..... 5 Change residence..... 6 Move to institutional household..... 7 Others..... 8
	Previous residence "What place did [name] live in before moving to this municipality/Tambon Administrative Organization?" <i>(Only 1 answer)</i>						
	Moved within this province	Move from other province	Move from overseas country	"Did [name] move from Municipal or TAO.?" Municipality... 1 TAO. 2			
- Within this district Record Name of district	Record Name of province	Record Name of country <i>(Skip to F27)</i>					
- Moved from other district Record Name of previous district							
District	Province	Country					
F24	F25			F26	F27	F28	F29

<input type="text"/>	<input type="text"/>	<input type="text"/>	<input type="text"/>	<input type="text"/>	<input type="text"/>	<input type="text"/>	<input type="text"/>
<input type="text"/>	<input type="text"/>	<input type="text"/>	<input type="text"/>	<input type="text"/>	<input type="text"/>	<input type="text"/>	<input type="text"/>
<input type="text"/>	<input type="text"/>	<input type="text"/>	<input type="text"/>	<input type="text"/>	<input type="text"/>	<input type="text"/>	<input type="text"/>
<input type="text"/>	<input type="text"/>	<input type="text"/>	<input type="text"/>	<input type="text"/>	<input type="text"/>	<input type="text"/>	<input type="text"/>
<input type="text"/>	<input type="text"/>	<input type="text"/>	<input type="text"/>	<input type="text"/>	<input type="text"/>	<input type="text"/>	<input type="text"/>
<input type="text"/>	<input type="text"/>	<input type="text"/>	<input type="text"/>	<input type="text"/>	<input type="text"/>	<input type="text"/>	<input type="text"/>
<input type="text"/>	<input type="text"/>	<input type="text"/>	<input type="text"/>	<input type="text"/>	<input type="text"/>	<input type="text"/>	<input type="text"/>
84	85	87	89	92	93	94	95

Part 3 Housing characteristics (private household only)

 Record code in
H1. "Type of dwelling"

 (If **more than 1**, record where household head lives)

Detached house.....	1	<input type="checkbox"/>	H1
Town house/twin house/town home.....	2	96	
Condominium/mansion.....	3		
Flat/apartment/hostel.....	4		
Shop house/row house/row room.....	5		
Room in house.....	6	}	(Skip to H3)
Room in office.....	7		
Vehicle (boat,raft,car).....	8		
Others (specify).....	0		

H2. "Construction materials" (Ask only if code in H1 is 1-5)

Cement or brick.....	1	<input type="checkbox"/>	H2
Wood.....	2	97	
Cement/brick and wood.....	3		
Non-permanent materials in local area, e.g. bamboo, thatch.....	4		
Reused materials, e.g. boxes, crates.....	5		
Others (specify).....	6		

H3. "Tenure of dwelling" (Excluding land)

Owned			
- With a loan.....	1	<input type="checkbox"/>	H3
- Outright.....	2	98	
Hire purchase.....	3		
Rent.....	4	}	(Skip to H5)
Living rent free			
- Employer-provided.....	5		
- Other rent free.....	6		
Others (specify).....	7		

H4. "Tenure of residential land" (Ask only if code in H3 is 1-3)

Owner.....	1	<input type="checkbox"/>	H4
Hire purchase.....	2	99	
Rent.....	3		
Rent-free.....	4		
Others (specify).....	5		

H5. "Number of rooms used for sleeping in this dwelling"

 (Record "**amount**", align right) (If **no**, record "**0**", align right)

Number of bedroom.....	<input type="text"/>	<input type="text"/>	H5A
	100		
Number of other rooms used for sleeping.....	<input type="text"/>	<input type="text"/>	H5B
	102		

H6. "Source of lighting used in this household"

Electricity		<input type="checkbox"/>	H6
- Electricity authority.....	1	104	
- Solarcell.....	2		
- Generator.....	3		
Others (specify).....	4		

H7. "Type of fuel used for cooking in this household"

Gas.....	1	<input type="checkbox"/>	H7
Charcoal/wood.....	2	105	
Electricity.....	3		
Kerosene/others (specify).....	4		
No cooking.....	5		

H8. "Type of toilet used in this household"

Sitting toilet.....	1	<input type="checkbox"/>	H8
Squat toilet.....	2	106	
Sitting and squat toilet.....	3		
Pit toilet/defecate into river or canal.....	4		
No toilet.....	5		

H9. "Main source of water for this household"

 (Record main source of **drinking water** in **H9A** and

 record main source of **water for general use** in **H9B**)

Tap water.....	1	Drinking	
Purified tap water (boiled or filtered).....	2	<input type="checkbox"/>	H9A
Groundwater.....	3	107	
Well.....	4	General use	
Water from river/canal/waterfall/mountain.....	5	<input type="checkbox"/>	H9B
Rain water.....	6	108	
Bottled water/water vending machine.....	7		
Others (specify).....	8		

Part 3 Housing characteristics (private household only) (continued)

 Record code in
H10. "List of assets owned by household members as of 1-July-10"

 If it **"has been owned"**, record **"1"**
"has not been owned", record **"0"**

 Television set..... **H10A**

 Washing machine..... **H10G**

 VCD/DVD player..... **H10B**

 Air conditioner..... **H10H**

 Mobile telephone..... **H10C**

 Private car/pickup truck/van..... **H10I**

 Computer..... **H10D**

 Motorbike..... **H10J**

 Fridge/freezer..... **H10E**

 Tractor, 4 wheels..... **H10K**

 Microwave/cooking oven..... **H10F**

 Tractor, 2 wheels (*walking tractor*) **H10L**

109 - 114

115 - 120

H11. "List of devices/technologies presented in this household as of 1-July-10"

 If it **"has been presented"**, record **"1"**
"has not been presented", record **"0"**

 Cable TV..... **H11A**
121

 Satellite dish..... **H11B**
122

 Internet..... **H11C**
123

นิยามศัพท์ทางประชากร

1. **อัตราส่วนเพศ (Sex ratio)** หมายถึง อัตราส่วนของผู้ชายต่อผู้หญิงในประชากรกลุ่มหนึ่ง ปกติจะแสดงจำนวนผู้ชายต่อผู้หญิง 100 คน
2. **อัตราการเพิ่มของประชากร (Growth rate)** หมายถึง อัตราซึ่งประชากรเพิ่มขึ้น (หรือลดลง) ในปีหนึ่งอันเป็นผลจากการเพิ่มตามธรรมชาติและการย้ายถิ่นสุทธิ แสดงในรูปร้อยละของประชากรที่ใช้เป็นฐาน
3. **อัตราส่วนการเป็นภาระ (อัตราส่วนพึ่งพิงทางอายุ : Age dependency ratio)** หมายถึง อัตราส่วนของประชากรที่อยู่ในกลุ่มอายุนอกวัยแรงงานต่อประชากรในวัยแรงงาน โดยมีข้อสมมุติว่า ประชากรในกลุ่มอายุนอกวัยแรงงานที่ต้องพึ่งพิงทางเศรษฐกิจ ได้แก่ กลุ่มประชากรวัยเด็ก (อายุต่ำกว่า 15 ปี) และกลุ่มประชากรสูงอายุ (อายุ 60 หรือ 65 ปีขึ้นไป) ส่วนประชากรที่เป็นที่พึ่งพิงทางเศรษฐกิจของประชากรกลุ่มอื่น คือ ประชากรวัยแรงงาน (อายุ 15-59 หรือ 15-64 ปี) อัตราส่วนการเป็นภาระแสดงอัตราส่วนต่อประชากร 100 คน
4. **อายุมัธยฐาน (Median age)** หมายถึง อายุตรงกลางซึ่งแบ่งประชากรออกเป็นสองส่วนจำนวนเท่า ๆ กัน โดยประชากรส่วนหนึ่งมีอายุน้อยกว่า และอีกส่วนหนึ่งมีอายุมากกว่าอายุตรงกลางนี้
5. **ความหนาแน่นของประชากร (Population density)** หมายถึง ประชากรต่อหน่วยของพื้นที่ (จำนวนบุคคลต่อตารางกิโลเมตร หรือจำนวนบุคคลต่อพื้นที่ที่ใช้การได้หนึ่งตารางกิโลเมตร)
6. **อายุเฉลี่ยแรกสมรส (Average Age at first marriage)** หมายถึง อายุเฉลี่ยของประชากรเมื่อเปลี่ยนสถานภาพจากโสดเป็นสมรส อายุเฉลี่ยเมื่อแรกสมรสเป็นดัชนีที่แสดงว่าประชากรส่วนใหญ่อยู่เป็นโสดจนถึงอายุเท่าไร
7. **บุตรเกิดรอด (Children ever born : CEB)** หมายถึง จำนวนลูกทั้งหมดที่มารดาได้ให้กำเนิดตั้งแต่เริ่มเข้าสู่วัยเจริญพันธุ์จนถึงปัจจุบัน
8. **บุตรที่มีชีวิตอยู่ (Children still living : CHL)** หมายถึง บุตรเกิดรอดที่ปัจจุบันยังมีชีวิตอยู่

คณะผู้จัดทำ CD - ROM

หน่วยงานเจ้าของเรื่อง

สำนักงานสถิติจังหวัดนครราชสีมา
โทร. 0 4424 2985

หน่วยงานผลิตและออกแบบ

กลุ่มบูรณาการข้อมูลสถิติ
สำนักสถิติพยากรณ์
โทร. 0 2141 7494



ตารางสถิติในรูปแบบ Format Excel

ตารางประชากร

ตารางสถิติในรูป Format Excel

ตารางประชากร

- ตารางที่ 1 ประชากรจำแนกตามเพศ ครั้วเรือนจำแนกตามประเภทของครั้วเรือน อำเภอ และเขตการปกครอง
- ตารางที่ 2 ประชากรจำแนกอายุรายปี เพศ และเขตการปกครอง
- ตารางที่ 3 ประชากรจำแนกตามกลุ่มอายุ เพศ อำเภอ และเขตการปกครอง
- ตารางที่ 4 ประชากรจำแนกตามศาสนา เพศ และเขตการปกครอง
- ตารางที่ 5 ประชากรจำแนกตามสัญชาติ เพศ และเขตการปกครอง
- ตารางที่ 6 ประชากรจำแนกตามภาษาที่ใช้พูดในครั้วเรือน เพศ และเขตการปกครอง
- ตารางที่ 7 ประชากรอายุ 3 ปีขึ้นไป จำแนกตามระดับชั้นที่กำลังเรียน กลุ่มอายุ เพศ และเขตการปกครอง
- ตารางที่ 8 ประชากรอายุ 3 ปีขึ้นไป จำแนกตามระดับชั้นที่เรียนสำเร็จ กลุ่มอายุ เพศ และเขตการปกครอง
- ตารางที่ 9 ประชากรอายุ 10 ปีขึ้นไป จำแนกตามการอ่านออกเขียนได้ กลุ่มอายุ เพศ และเขตการปกครอง
- ตารางที่ 10 ประชากรอายุ 13 ปีขึ้นไป จำแนกตามสถานภาพสมรส กลุ่มอายุ เพศ และเขตการปกครอง
- ตารางที่ 11 หญิงเคยสมรสอายุ 13 ปีขึ้นไป จำแนกตามจำนวนบุตรเกิดรอด จำนวนบุตรเกิดรอดโดยเฉลี่ย กลุ่มอายุของหญิง และเขตการปกครอง
- ตารางที่ 12 หญิงเคยสมรสอายุ 13 ปีขึ้นไป จำแนกตามจำนวนบุตรที่มีชีวิตอยู่ จำนวนบุตรที่มีชีวิตอยู่โดยเฉลี่ย กลุ่มอายุของหญิง และเขตการปกครอง
- ตารางที่ 13 ประชากรจำแนกตามลักษณะความพิการ เพศ และเขตการปกครอง
- ตารางที่ 14 ประชากรอายุ 15 ปีขึ้นไปทำงานในรอบปี จำแนกตามหมวดอาชีพ กลุ่มอายุ เพศ และเขตการปกครอง
- ตารางที่ 15 ประชากรอายุ 15 ปีขึ้นไปทำงานในรอบปี จำแนกตามหมวดอุตสาหกรรม กลุ่มอายุ เพศ และเขตการปกครอง
- ตารางที่ 16 ประชากรอายุ 15 ปีขึ้นไปทำงานในรอบปี จำแนกตามสถานภาพการทำงาน กลุ่มอายุ เพศ และเขตการปกครอง
- ตารางที่ 17 ประชากรจำแนกตามสถานที่เกิด เพศ และเขตการปกครอง
- ตารางที่ 18 ประชากรจำแนกตามลักษณะการย้ายถิ่น เพศ และเขตการปกครอง
- ตารางที่ 19 ประชากรที่ย้ายถิ่นภายใน 5 ปี จำแนกตามสถานที่อยู่ก่อนย้าย กลุ่มอายุ และเพศ
- ตารางที่ 20 ประชากรที่ย้ายถิ่นภายใน 5 ปี จำแนกตามเหตุผลของการย้ายถิ่น เพศ และเขตการปกครอง
- ตารางที่ 21 ประชากรจำแนกตามการมีชื่อในทะเบียนบ้าน เพศ และเขตการปกครอง
- ตารางที่ 22 ครั้วเรือนส่วนบุคคลจำแนกตามกลุ่มอายุของหัวหน้าครั้วเรือน เพศ และเขตการปกครอง

ตารางเคหะ

ตารางสถิติในรูปแบบ Format Excel

ตารางคะแนน

- ตารางที่ 1 คริวเรือส่วนบุคคล จำแนกตามประเภทของที่อยู่อาศัย การครอบครองที่อยู่อาศัย และเขตการปกครอง
- ตารางที่ 2 คริวเรือส่วนบุคคล จำแนกตามประเภทของที่อยู่อาศัย ลักษณะของที่อยู่อาศัย และเขตการปกครอง
- ตารางที่ 3 คริวเรือส่วนบุคคล จำแนกตามการถือกรรมสิทธิ์ที่ดิน การครอบครองที่อยู่อาศัย และเขตการปกครอง
- ตารางที่ 4 คริวเรือส่วนบุคคล จำแนกตามขนาดของครัวเรือน ประเภทของที่อยู่อาศัย และเขตการปกครอง
- ตารางที่ 5 คริวเรือส่วนบุคคล จำแนกตามเชื้อเพลิงส่วนใหญ่ที่ใช้ในการประกอบอาหาร ประเภทของที่อยู่อาศัย และเขตการปกครอง
- ตารางที่ 6 คริวเรือส่วนบุคคล จำแนกตามลักษณะการใช้ส้วม ประเภทของที่อยู่อาศัย และเขตการปกครอง
- ตารางที่ 7 คริวเรือส่วนบุคคล จำแนกตามแหล่งที่มาของน้ำดื่ม และน้ำใช้ส่วนใหญ่ ประเภทของที่อยู่อาศัย และเขตการปกครอง
- ตารางที่ 8 คริวเรือส่วนบุคคล จำแนกตามการเป็นเจ้าของเครื่องใช้ การมีอุปกรณ์เทคโนโลยี และเขตการปกครอง