



สำมะโนประชากรและเคหะ พ.ศ. 2553

The 2010 Population and Housing Census

จังหวัดชัยภูมิ

Changwat Chaiyaphum



สำนักงานสถิติแห่งชาติ

National Statistical Office



หนังสือสำมะโนประชากรประเทศไทย
สำนักงานสถิติแห่งชาติ

คำนำ

บทสรุปผู้บริหาร

ตัวชี้วัดที่สำคัญ พ.ศ. 2533 - 2553

บทที่ 1 บทนำ

- ❖ ความเป็นมา
- ❖ วัตถุประสงค์
- ❖ ประโยชน์ของข้อมูล
- ❖ ดัชนีรวม
- ❖ วันสำมะโน
- ❖ ข้อมูลที่เก็บรวบรวม
- ❖ วิธีการเก็บรวบรวมข้อมูล
- ❖ บทนิยาม
- ❖ ข้อสังเกตสำหรับผู้ใช้อ้างอิงข้อมูล

บทที่ 2 บทสรุป

ภาคประชากร

- ❖ ลักษณะทางประชากร
- ❖ ลักษณะทางสังคมและเศรษฐกิจ
- ❖ภาวะเจริญพันธุ์
- ❖ การย้ายถิ่น

ภาคเคหะ

- ❖ ประเภทและลักษณะของที่อยู่อาศัย
- ❖ การครอบครองที่อยู่อาศัยและที่ดินที่เป็นที่ ดั้งของที่อยู่อาศัย
- ❖ แหล่งที่มาของน้ำดื่ม น้ำใช้
- ❖ ประเภทของการใช้ส้วม
- ❖ การใช้เชื้อเพลิงในการประกอบอาหาร
- ❖ การเป็นเจ้าของเครื่องใช้ในครัวเรือน

สารบัญตารางสถิติ

- ❖ ตารางประชากร
- ❖ ตารางเคหะ

ภาคผนวก

- ❖ วิธีการประมาณผล
- ❖ แบบสอบถาม (แบบแจกนับ สปค.2)
- ❖ นิยามศัพท์ทางประชากร

คณะผู้จัดทำ CD-ROM

หน่วยงานที่เผยแพร่

ตารางสถิติในรูปแบบ Format Excel

- ❖ ตารางประชากร
- ❖ ตารางเคหะ

หน่วยงานเจ้าของเรื่อง	<p>สำนักสถิติสังคม สำนักงานสถิติแห่งชาติ โทรศัพท์ 0 2143 1334 0 2142 1254 โทรสาร 0 2143 8137 ไปรษณีย์อิเล็กทรอนิกส์ : spophouc@nso.go.th</p>
หน่วยงานที่เผยแพร่	<p>สำนักสถิติพยากรณ์ สำนักงานสถิติแห่งชาติ ศูนย์ราชการเฉลิมพระเกียรติ 80 พรรษา อาคารรัฐประศาสนภักดี ชั้น 2 ถนนแจ้งวัฒนะ เขตหลักสี่ กรุงเทพฯ 10210 โทรศัพท์ 0 2142 1234 0 2141 7501 โทรสาร 0 2143 8133 ไปรษณีย์อิเล็กทรอนิกส์ : services@nso.go.th</p>
ปีที่จัดพิมพ์	2555
Division-in-Charge	<p>Population Statistics Group Social Statistics Bureau National Statistical Office, Tel. +66 (0) 2143 1334 +66 (0) 2142 1254 Fax. +66 (0) 2143 8137 E-mail : spophouc@nso.go.th</p>
Distributed by	<p>Statistical Forecasting Bureau, National Statistical Office, The Government Complex, Rattaprasasanabhakti Building, 2nd Floor, Chaeng Watthana Rd., Laksi, Bangkok 10210 Tel. +66 (0) 2142 1234 +66 (0) 2141 7501 Fax. +66 (0) 2143 8133 E-mail : services@nso.go.th</p>
Published	2012

คำนำ

สำนักงานสถิติแห่งชาติ ได้จัดทำสำมะโนประชากรและเคหะทุก 10 ปี ตามข้อเสนอแนะขององค์การสหประชาชาติ เพื่อเก็บรวบรวมข้อมูลพื้นฐานเกี่ยวกับจำนวนและลักษณะต่าง ๆ ทางเศรษฐกิจและสังคม ตลอดจนสภาพการอยู่อาศัยของประชากรทุกคนตามที่อยู่จริงทั่วราชอาณาจักร ดังนั้นการทำสำมะโนประชากรและเคหะจึงเป็นเสมือนการฉายภาพนิ่งของประชากรและเคหะของประเทศไทยในขณะเวลาหนึ่ง เพื่อแสดงให้เห็นจำนวนและลักษณะต่างๆ ของประชากรที่อยู่จริงในประเทศไทย ณ วันสำมะโน (1 กันยายน 2553)

เนื่องจากปริมาณงานทั้งประเทศมีจำนวนมาก การประมวลผลข้อมูลรายละเอียดไม่อาจแล้วเสร็จในเวลาอันสั้น สำนักงานสถิติแห่งชาติ ตระหนักถึงความต้องการใช้ข้อมูลอย่างรีบด่วนของผู้ที่เกี่ยวข้องทุก ๆ ฝ่าย จึงได้จัดทำรายงานผลเบื้องต้น จากสำมะโนประชากรและเคหะ พ.ศ. 2553 เพื่อเสนอผลที่สำคัญในภาพรวมของประชากรและที่อยู่อาศัยในระดับจังหวัด ภาค และเขตการปกครอง ต่อมาได้จัดทำรายงานผลล่วงหน้า โดยเลือกครัวเรือนตัวอย่าง 1% มาทำการประมวลผลก่อน เพื่อเสนอจำนวนและลักษณะต่าง ๆ ของประชากรและลักษณะของที่อยู่อาศัย ซึ่งเสนอผลในระดับภาคและระดับประเทศ

รายงานฉบับนี้ เป็นรายงานฉบับสมบูรณ์รายจังหวัด โดยประมวลผลข้อมูลจากครัวเรือนทั้งหมดในจังหวัด เพื่อเสนอข้อมูลรายละเอียดต่าง ๆ และตัวชี้วัดทางประชากร เศรษฐกิจ และสังคม ตลอดจนลักษณะของที่อยู่อาศัยในระดับจังหวัดตามเขตการปกครอง หลังจากรายงานผลรายจังหวัดเสร็จสิ้นแล้ว จะนำเสนอรายงานผลรายภาค และฉบับทั่วราชอาณาจักรต่อไป

สำมะโนประชากรและเคหะ พ.ศ. 2553 เป็นโครงการจัดเก็บข้อมูลสถิติขนาดใหญ่ที่ได้รับความร่วมมือจากภาคประชาชนในการให้ข้อมูลที่ถูกต้องตามความเป็นจริง มีการบูรณาการทรัพยากรและองค์ความรู้กับหน่วยงานภาครัฐและภาคเอกชน ทั้งในส่วนกลางและส่วนภูมิภาค ตลอดจนสื่อมวลชน ดังนั้นสำนักงานสถิติแห่งชาติจึงขอขอบคุณทุกท่านที่ได้ให้ความร่วมมืออย่างดีมา ณ ที่นี้

สำนักงานสถิติแห่งชาติ
กระทรวงเทคโนโลยีสารสนเทศและการสื่อสาร

บทสรุปผู้บริหาร

สำนักงานสถิติแห่งชาติ ได้จัดทำสำมะโนประชากรและเคหะทุก 10 ปี ตามข้อเสนอแนะขององค์การสหประชาชาติ ซึ่งขณะนี้ประมาณ 230 ประเทศทั่วโลกได้มีการจัดทำสำมะโน สำหรับการจัดทำของประเทศไทยในปี 2553 นี้ เป็นการจัดทำสำมะโนประชากรครั้งที่ 11 และสำมะโนเคหะครั้งที่ 5 ซึ่งเป็นวาระครบรอบ 100 ปีสำมะโนประชากรของประเทศไทย เพื่อแสดงให้เห็นจำนวน และลักษณะต่าง ๆ ของประชากรตามที่อยู่จริงในประเทศไทยและที่อยู่อาศัยจริงของประชากร ณ วันสำมะโน (1 กันยายน 2553)

จากการจัดเก็บข้อมูล ในปี 2553 ของจังหวัดชัยภูมิ สรุปข้อมูลประชากรและเคหะที่สำคัญได้ดังนี้

ภาคประชากร

1. ลักษณะทางประชากร

1.1 จำนวนประชากรและการกระจายตัวของประชากร

ประชากรที่อาศัยอยู่ในจังหวัดชัยภูมิ มีจำนวน 963,907 คน เป็นชาย ร้อยละ 48.8 และหญิง ร้อยละ 51.2 อัตราส่วนระหว่างเพศชายต่อหญิงเท่ากับ 95.3 หรือกล่าวได้ว่ามีประชากรเพศชาย 96 คนต่อเพศหญิง 100 คน อัตราเพิ่มโดยเฉลี่ยของประชากรในช่วงปี 2543 – 2553 คิดเป็นร้อยละ -1.28 ต่อปี

ประชากรร้อยละ 78.7 อาศัยอยู่นอกเขตเทศบาล และอยู่ในเขตเทศบาล ร้อยละ 21.3 โดยอำเภอเมืองชัยภูมิมีประชากรอาศัยอยู่มากที่สุด คิดเป็นร้อยละ 16.8 และอำเภอซับใหญ่ มีประชากรอาศัยอยู่น้อยที่สุด คิดเป็นร้อยละ 1.2

1.2 ความหนาแน่นของประชากร

จังหวัดชัยภูมิ มีจำนวนประชากรโดยเฉลี่ยประมาณ 75.4 คน ต่อพื้นที่ 1 ตารางกิโลเมตร พื้นที่ที่มีความหนาแน่นของประชากรมากที่สุด คือ อำเภอแก้งคร้อ 140.5 คน ต่อพื้นที่ 1 ตารางกิโลเมตร และความหนาแน่นน้อยที่สุด คือ อำเภอภักดีชุมพล 26.5 คนต่อพื้นที่ 1 ตารางกิโลเมตร

1.3 จำนวนครัวเรือน ขนาดของครัวเรือนและเพศของหัวหน้าครัวเรือน

จำนวนครัวเรือนในจังหวัดชัยภูมิมีทั้งสิ้น 288,106 ครัวเรือน โดยเป็นครัวเรือนส่วนบุคคลจำนวน 286,363 ครัวเรือน และครัวเรือนกลุ่มบุคคล (เช่น ครัวเรือนสถาบัน ครัวเรือนคนงาน) จำนวน 1,743 ครัวเรือน และมีขนาดของครัวเรือนส่วนบุคคลโดยเฉลี่ยเท่ากับ 3.3 คนต่อหนึ่งครัวเรือน

เมื่อเปรียบเทียบขนาดของครัวเรือนส่วนบุคคล พบว่า อำเภอแก้งคร้อมีขนาดของครัวเรือนโดยเฉลี่ยใหญ่ที่สุด คือ 3.7 คน และเล็กที่สุด มี 3 อำเภอ คือ อำเภอเมืองชัยภูมิ อำเภอจัตุรัส และอำเภอเนินสง่า มีขนาด 3.0 คน ต่อหนึ่งครัวเรือน

สำหรับหัวหน้าครัวเรือนของครัวเรือนส่วนบุคคลเป็นชายมากกว่าหญิง คือ ร้อยละ 66.2 และร้อยละ 33.8 ตามลำดับ

1.4 โครงสร้างทางอายุและเพศของประชากร

เมื่อพิจารณาประชากรตามกลุ่มอายุ พบว่า มีประชากรวัยเด็ก (อายุ 0–14 ปี) ร้อยละ 22.3 ประชากรวัยแรงงาน (อายุ 15–59 ปี) ร้อยละ 61.5 และประชากรวัยสูงอายุ (อายุ 60 ปีขึ้นไป) ร้อยละ 16.2 ถ้าเปรียบเทียบระหว่างเพศ พบว่า สัดส่วนของประชากรวัยเด็กจะเป็นชายสูงกว่าหญิง สัดส่วนของประชากรวัยแรงงานเป็นชายเท่ากับหญิง ในขณะที่ประชากรวัยสูงอายุจะเป็นหญิงมากกว่าชาย

อายุโดยเฉลี่ยของประชากร (อายุมัธยฐาน) ประมาณ 38.0 ปี ประชากรนอกเขตเทศบาลมีอายุโดยเฉลี่ยสูงกว่าในเขตเทศบาลเล็กน้อย คือ 38.1 ปี และ 37.6 ปี ตามลำดับ

เมื่อพิจารณาถึงอัตราส่วนการเป็นภาระ ซึ่งหมายถึงการที่ประชากรวัยแรงงานอายุ 15-59 ปี ต้องรับภาระประชากรในวัยอื่นๆ พบว่า อัตราส่วนการเป็นภาระรวมคิดเป็น 62.5 กล่าวคือ ประชากรที่อยู่ในวัยทำงาน 100 คน ต้องรับภาระเลี้ยงดูเด็ก และคนชราประมาณ 63 คน อัตราส่วนการเป็นภาระวัยเด็กเท่ากับ 36.2 อัตราส่วนการเป็นภาระวัยชราเท่ากับ 26.3

1.5 ศาสนาและสัญชาติ

ประชากรส่วนใหญ่นับถือศาสนาพุทธ ร้อยละ 99.7 รองลงมาคือศาสนาคริสต์และศาสนาอิสลามมีอัตราส่วนเท่ากัน คือ ร้อยละ 0.1 และที่เหลือคือศาสนาอื่นๆ

ประชากรร้อยละ 99.8 เป็นผู้มีสัญชาติไทย ร้อยละ 0.1 มีสัญชาติพม่า และที่เหลือเป็นผู้มีสัญชาติลาว จีน สหราชอาณาจักร และอื่นๆ

1.6 สถานภาพสมรส

ประชากรอายุ 13 ปีขึ้นไป ร้อยละ 64.3 เป็นผู้ที่สมรส โดยสัดส่วนผู้สมรสของเพศชายและหญิงไม่แตกต่างกัน สัดส่วนของประชากรชายที่อยู่เป็นโสดจะสูงกว่าหญิง (ร้อยละ 27.9 และ 18.0 ตามลำดับ) แต่เพศหญิงจะมีสัดส่วนของการเป็นหม้าย หย่า และแยกกันอยู่สูงกว่าเพศชายกว่า 2 เท่า

1.7 การมีชื่อในทะเบียนบ้าน

ประชากรที่อาศัยอยู่ในจังหวัดชัยภูมิและมีชื่ออยู่ในทะเบียนบ้านที่อาศัยอยู่ปัจจุบัน ร้อยละ 93.2 มีชื่ออยู่ในทะเบียนบ้านอื่นในจังหวัดชัยภูมิ ร้อยละ 5.3 มีชื่อในทะเบียนบ้านในจังหวัดอื่น ร้อยละ 1.4 สัดส่วนประชากรในเขตเทศบาลที่มีชื่อในทะเบียนบ้านที่อาศัยอยู่ต่ำกว่าประชากรนอกเขตเทศบาล (ร้อยละ 86.9 และ ร้อยละ 94.9)

2. ลักษณะทางสังคมและเศรษฐกิจ

2.1 การศึกษา

ประชากรกลุ่มอายุ 6 – 24 ปี ซึ่งเป็นประชากรในวัยที่ควรกำลังศึกษาอยู่ในระดับใดระดับหนึ่ง พบว่า มีผู้ที่ไม่ได้กำลังเรียนหนังสือประมาณ ร้อยละ 20.1 สัดส่วนของผู้ชายที่ไม่ได้กำลังเรียนหนังสือสูงกว่าผู้หญิงเล็กน้อย (ร้อยละ 21.0 และร้อยละ 19.2 ตามลำดับ)

สำหรับการศึกษาที่สำเร็จของประชากรอายุ 15 ปีขึ้นไป พบว่า มีประชากรที่สำเร็จการศึกษาสูงกว่าระดับประถมศึกษา ร้อยละ 32.3 โดยผู้ชายสำเร็จการศึกษาสูงกว่าระดับศึกษามากกว่าผู้หญิง (ร้อยละ 34.7 และร้อยละ 29.6 ตามลำดับ) และประชากรอายุ 15 ปีขึ้นไปมีจำนวนปีการศึกษาเฉลี่ย 6.8 ปี

2.2 การอ่านออกและเขียนได้

อัตราการอ่านออกและเขียนได้ของประชากรอายุ 15 ปีขึ้นไป ซึ่งได้สอบถามถึงความสามารถในการอ่านออกและเขียนได้ทั้งภาษาไทยและภาษาอื่น พบว่า ร้อยละ 99.4 สามารถอ่านออกและเขียนได้ในภาษาไทย

2.3 การทำงานในรอบปี

2.3.1 อุตสาหกรรม

ประชากรอายุ 15 ปีขึ้นไป ที่มีงานทำในรอบปีที่แล้ว (1 กันยายน 2552 ถึง 31 สิงหาคม 2553) คิดเป็นร้อยละ 78.7 เป็นชาย ร้อยละ 50.1 และหญิง ร้อยละ 49.9 ส่วนประชากรที่อายุ 15 ปีขึ้นไปที่ไม่มีการทำงานหรือไม่ได้ทำงาน มีร้อยละ 21.3

เมื่อพิจารณาอุตสาหกรรมหรือประเภทกิจการของผู้ที่มีงานทำ พบว่า มีผู้ทำงานในภาคเกษตรกรรม ร้อยละ 76.5 และนอกภาคเกษตรกรรม ร้อยละ 23.5 สำหรับผู้มีงานทำนอกเขตเทศบาลและในเขตเทศบาลส่วนใหญ่ทำงานในภาคเกษตรกรรม ร้อยละ 82.1 และ ร้อยละ 55.1 ตามลำดับ

2.3.2 สถานภาพการทำงาน

ผู้ที่มีงานทำในรอบปีส่วนใหญ่ทำงานส่วนตัวโดยไม่มีลูกจ้าง ร้อยละ 43.7 รองลงมา คือ ช่วยธุรกิจในครัวเรือนโดยไม่ได้รับค่าจ้าง ร้อยละ 41.0 เมื่อเปรียบเทียบระหว่างเพศ พบว่า สัดส่วนผู้หญิงทำงานในฐานะช่วยธุรกิจในครัวเรือนโดยไม่ได้รับค่าจ้าง สูงกว่าผู้ชาย (ร้อยละ 54.4 และร้อยละ 27.8) ขณะที่ผู้ชายที่ประกอบธุรกิจส่วนตัวโดยไม่มีลูกจ้างมีสัดส่วนมากกว่าผู้หญิง (ร้อยละ 55.6 และ ร้อยละ 31.7)

3. ภาวะเจริญพันธุ์

3.1 บุตรเกิดรอดและจำนวนบุตรที่มีชีวิตอยู่

สำหรับผู้หญิงที่มีอายุ 13 ปีขึ้นไป 1 คน มีบุตรที่ตนเองเป็นผู้ให้กำเนิดและมีชีวิตอยู่ขณะคลอดหรือบุตรเกิดรอดโดยเฉลี่ย มีประมาณ 1.89 คน แต่เมื่อพิจารณาเฉพาะหญิงเคยสมรสที่อยู่ในวัยเจริญพันธุ์อายุ 15-49 ปี พบว่า มีบุตรเกิดรอดโดยเฉลี่ย 1.68 คน ซึ่งต่ำกว่าเมื่อ 10 ปีที่แล้ว (1.95 คน) ซึ่งสอดคล้องกับอายุเฉลี่ยที่สมรสครั้งแรกสูงขึ้นทั้งชายและหญิง

เมื่อพิจารณาอายุเฉลี่ยเมื่อสมรสครั้งแรก พบว่า ผู้หญิงแต่งงานเร็วกว่าผู้ชาย โดยผู้หญิงแต่งงานครั้งแรกเมื่ออายุเฉลี่ยประมาณ 22.6 ปี ส่วนผู้ชายแต่งงานครั้งแรกเมื่ออายุเฉลี่ยประมาณ 27.7 ปี

4. การย้ายถิ่น

4.1 สถานที่เกิดและระยะเวลาการอยู่อาศัยในสถานที่อยู่ปัจจุบัน

ประชากรที่เกิดในจังหวัดชัยภูมิและปัจจุบันอาศัยอยู่ในจังหวัดที่เกิด มีร้อยละ 89.0 ส่วนประชากรที่เกิดในจังหวัดอื่น มีร้อยละ 11.0

สำหรับประชากรในจังหวัดชัยภูมิที่มีการย้ายถิ่นในช่วง พ.ศ. 2548-2553 มีประมาณ 37,477 คน คิดเป็นร้อยละ 3.9 ของประชากรทั้งจังหวัด (ไม่รวมผู้ที่ไม่ทราบระยะเวลาการอยู่อาศัยในปัจจุบัน)

4.2 เหตุผลของการย้ายถิ่น

สำหรับเหตุผลการย้ายถิ่นของประชากร พบว่า ส่วนใหญ่ย้ายเพื่อติดตามบุคคลในครัวเรือน ร้อยละ 27.0 รองลงมา คือ ย้ายที่อยู่อาศัยและย้ายเพื่อหางานทำ (ร้อยละ 21.3 และร้อยละ 15.5 ตามลำดับ)

ภาคเคหะ

1. ประเภทและลักษณะของที่อยู่อาศัย

ครัวเรือนส่วนใหญ่ (ร้อยละ 95.9) มีที่อยู่อาศัยเป็น บ้านเดี่ยว รองลงมา เป็น ตึกแถว ห้องแถว หรือเรือนแถว (ร้อยละ 2.4) และแฟลต อพาร์ทเมนท์ หอพัก (ร้อยละ 0.9)

สำหรับลักษณะของที่อยู่อาศัยหรือวัสดุที่ใช้ในการก่อสร้างที่อยู่อาศัยของครัวเรือน พบว่า ส่วนใหญ่ปลูกสร้างด้วยวัสดุที่ถาวร คือ เป็นตึก ไม้ และครึ่งตึกครึ่งไม้ (ร้อยละ 99.2)

2. การครอบครองที่อยู่อาศัยและที่ดินที่เป็นที่ตั้งของที่อยู่อาศัย

ครัวเรือนร้อยละ 95.4 เป็นเจ้าของที่อยู่อาศัย และเป็นเจ้าของที่ดินที่เป็นที่ตั้งของที่อยู่อาศัยในปัจจุบัน ร้อยละ 97.7

3. แหล่งที่มาของน้ำดื่มน้ำใช้

ครัวเรือนส่วนใหญ่ ร้อยละ 86.8 ดื่มน้ำฝน รองลงมาคือ น้ำดื่มบรรจุขวด หรือตู้น้ำหยอดเหรียญ ร้อยละ 7.1 และน้ำประปาผ่านการบำบัด โดยการต้มหรือกรอง ร้อยละ 4.7 สำหรับน้ำใช้นั้น ครัวเรือนส่วนใหญ่ใช้น้ำประปา ร้อยละ 91.3

4. การใช้เชื้อเพลิงในการประกอบอาหาร

ครัวเรือนส่วนใหญ่ ร้อยละ 51.6 ใช้ก๊าซเป็นเชื้อเพลิงในการประกอบอาหาร และครัวเรือนนอกเขตเทศบาลใช้ถ่าน ฟืน เศษไม้ สูงกว่าในเขตเทศบาล

5. การมีอุปกรณ์เทคโนโลยีในครัวเรือน

ครัวเรือน ร้อยละ 51.8 ใช้งานดาวเทียม ใช้เคเบิลทีวี ร้อยละ 5.8 และใช้อินเทอร์เน็ต ร้อยละ 4.4

ตัวชี้วัดที่สำคัญของประชากรและที่อยู่อาศัย พ.ศ. 2533 - 2553

Key indicators of the population and housing 1990 - 2010

รายการ	2533	2543	2553	Items
	1990	2000	2010	
ลักษณะทางประชากร				Demographic characteristics
ประชากรรวม ('000)	997.9	1,095.4	963.9	Total population ('000)
ประชากรในเขตเทศบาล (%)	13.3	16.2	21.3	Population in municipal area (%)
อัตราส่วนเพศ (ชายต่อหญิง 100 คน)	99.8	98.4	95.3	Sex ratio (males per 100 females)
อัตราการเพิ่มของประชากรต่อปี	1.99	0.93	-1.28	Annual growth rate
อายุมัธยฐาน (ปี)	24.4	30.0	38.0	Median age (years)
ประชากรตามหมวดอายุ				Population by age group
วัยเด็ก 0-14 ปี (%)	30.3	25.6	22.3	0-14 years (%)
วัยแรงงาน 15-59 ปี (%)	62.6	64.3	61.5	15-59 years (%)
วัยสูงอายุ 60 ปีขึ้นไป (%)	7.1	10.1	16.2	60 years and over (%)
อัตราส่วนการเป็นภาระ (ต่อประชากร 15-59 ปี 100 คน)				Age dependency ratio (per 100 adults 15-59 years)
รวม	59.8	55.4	62.5	Total
ประชากร 0-14 ปี	48.5	39.8	36.2	0 - 14 years
ประชากร 60 ปีขึ้นไป	11.4	15.6	26.3	60 years and over
อายุเฉลี่ยเมื่อแรกสมรส				Singulate mean age at first marriage (SMAM)
รวม	23.0	24.6	25.1	Total
ชาย	24.4	26.4	27.7	Males
หญิง	21.5	22.5	22.6	Females
ประชากรที่มีสัญชาติไทย (%)	na	99.9	99.8	Thai citizenship (%)
ประชากรที่ไม่ใช่สัญชาติไทย (%)	na	0.1	0.2	Non Thai citizenship (%)
ประชากรที่นับถือศาสนาพุทธ (%)	99.8	99.4	99.7	Buddhism (%)
ประชากรที่นับถือศาสนาอิสลาม (%)	0.1	0.1	0.1	Muslims (%)
ประชากรที่มีชื่อในทะเบียนบ้านตามที่อยู่อาศัยจริง (%)	na	na	93.2	Registered in actual resident (%)
ประชากรที่มีชื่อในทะเบียนบ้านภายในจังหวัดที่อยู่อาศัยจริง (%)	na	na	98.5	Registered in actual provincial resident (%)
การศึกษา				Education
จำนวนปีโดยเฉลี่ยที่สำเร็จการศึกษาของ				Average years of education
ประชากรอายุ 15 ปีขึ้นไป (ปี)	5.0	6.0	6.8	attainment of population aged 15 years and over
ประชากรอายุ 6-24 ปี ที่ไม่ได้กำลังเรียนหนังสือ (%)	60.6	38.9	20.1	Population aged 6-24 years not attending school (%)
การอ่านออกเขียนได้ของประชากรอายุ 15 ปี ขึ้นไป				Literacy of population aged 15 years and over
ประชากรที่อ่านและเขียนภาษาใดได้ (%)	na	93.5	99.6	Population can read and write the language (%)
ประชากรที่อ่านและเขียนภาษาไทยได้ (%)	95.7	na	99.4	Population can read and write Thai language (%)
ประชากรที่อ่านและเขียนภาษาอื่นได้ (%)	na	na	6.7	Population can read and write others language (%)

na : ไม่มีข้อมูลในปีนั้น

not available

ตัวชี้วัดที่สำคัญของประชากรและที่อยู่อาศัย พ.ศ. 2533 - 2553 (ต่อ)

Key indicators of the population and housing 1990 - 2010 (Contd.)

รายการ	2533	2543	2553	Items
	1990	2000	2010	
การทำงานของประชากรอายุ 15 ปี ขึ้นไป				Employment of population aged 15 years and over
ประชากรที่ทำงานในรอบปีทั้งสิ้น (%)	86.8	80.3	78.7	Population work in the last year (%)
ประชากรที่ทำงานในภาคเกษตรกรรม (%)	88.5	79.0	76.5	Population in agricultural sector (%)
สถานภาพการทำงาน (%)				Work status (%)
นายจ้าง	0.3	0.3	0.6	Employers
ธุรกิจส่วนตัวโดยไม่มีลูกจ้าง	32.9	35.4	43.7	Own account workers
ลูกจ้าง (รัฐบาล/รัฐวิสาหกิจ/เอกชน)	9.8	18.3	14.6	Employees
ช่วยธุรกิจในครัวเรือนโดยไม่ได้รับค่าจ้าง	57.0	46.0	41.0	Unpaid family workers
การรวมกลุ่ม	-	a	0.1	Members of producers' cooperatives
ภาวะเจริญพันธุ์				Fertility
จำนวนบุตรเกิดรอดเฉลี่ย (ต่อสตรีเคยสมรสอายุ 15-49 ปี)	2.41	1.95	1.68	Mean number of children ever born (Per ever married woman 15-49 years)
จำนวนบุตรที่มีชีวิตอยู่โดยเฉลี่ย (ต่อสตรีเคยสมรสอายุ 15-49 ปี)	2.31	1.89	1.66	Mean number of children still living (Per ever married woman 15-49 years)
การย้ายถิ่น				Migration
การย้ายถิ่นในช่วง 5 ปี				Five years migration
ประชากรที่ย้ายถิ่นภายใน 5 ปี (%)	4.8	2.5	3.9	Population who migrated within previous 5 years (%)
ประชากรที่ไม่ได้อาศัยอยู่ในจังหวัดที่เกิด (%)	9.9	14.8	11.0	Population who were not living in province of birth (%)
ลักษณะของครัวเรือน				Households characteristics
จำนวนครัวเรือนทั้งสิ้น	226,944	277,566	288,106	Total households
จำนวนครัวเรือนกลุ่มบุคคล	806	1,078	1,743	Collective households
จำนวนครัวเรือนส่วนบุคคล	226,138	276,488	286,363	Private households
- ขนาดครัวเรือนเฉลี่ย	4.4	3.9	3.3	- Average households size
- ครัวเรือนคนเดียว (%)	3.3	6.0	13.4	- One person households (%)
- ครัวเรือนที่มีหัวหน้าครัวเรือนเป็นหญิง (%)	15.6	23.4	33.8	- Female - headed households (%)

na : ไม่มีข้อมูลในปีนั้น

not available

a : น้อยกว่า 0.1

Less than 0.1

ตัวชี้วัดที่สำคัญของประชากรและที่อยู่อาศัย พ.ศ. 2533 - 2553 (ต่อ)

Key indicators of the population and housing 1990 - 2010 (Contd.)

รายการ	2533	2543	2553	Items
	1990	2000	2010	
ลักษณะของที่อยู่อาศัย				Housing characteristics
ที่อยู่อาศัยของครัวเรือนใช้วัสดุไม่ถาวร (%)	13.0	7.7	0.6	Households living in non-permanent materials dwelling (%)
ครัวเรือนที่เป็นเจ้าของที่อยู่อาศัย (%)	96.2	95.1	95.4	Households with ownership (%)
ครัวเรือนที่มีสุขลักษณะ (%)	81.9	98.2	99.9	Households with sanitation (%)
1/ ครัวเรือนที่มีน้ำดื่มสะอาด (%)	90.3	99.1	99.8	Households with safe drinking water (%) ^{1/}
ครัวเรือนที่มีคอมพิวเตอร์ (%)	na	na	17.6	Households with computer (%)
ครัวเรือนที่มีโทรศัพท์มือถือ (%)	na	na	89.1	Households with mobile phone (%)
ครัวเรือนที่มีอินเทอร์เน็ต (%)	na	na	4.4	Households with Internet (%)

na : ไม่มีข้อมูลในปีนั้น

not available

1/ น้ำดื่มสะอาด ได้แก่ น้ำประปา น้ำประปาผ่านการบำบัด (ต้ม/กรอง) น้ำฝน น้ำดื่มบรรจุขวด/ตู้ น้ำดื่มหยอดเหรียญ

Safe drinking water included tap water, treated water, rain water, bottled drinking water.

ปี 2543 น้ำดื่มสะอาด รวมน้ำบาดาล/น้ำบ่อที่ไม่ใช่สาธารณะ

In 2000 : Safe drinking water included private well.

บทที่ 1

บทนำ

1. ความเป็นมา

ประเทศไทยได้จัดทำสำมะโนประชากรขึ้นเป็นครั้งแรกเมื่อ พ.ศ. 2452 และต่อมาใน พ.ศ. 2462 2472 2480 และ 2490 ซึ่งทั้ง 5 ครั้ง จัดทำโดยกระทรวงมหาดไทย (เรียกว่าสำมะโนครัว)

สำนักงานสถิติแห่งชาติ จัดทำสำมะโนประชากรตั้งแต่ พ.ศ. 2503 ตามพระราชบัญญัติสถิติ พ.ศ. 2495 และได้จัดทำทุกระยะ 10 ปี (2513 2523 2533 และ 2543) ตามอำนาจหน้าที่ที่กำหนดในพระราชบัญญัติสถิติ พ.ศ. 2508 ซึ่งสอดคล้องกับข้อเสนอแนะขององค์การสหประชาชาติ (United Nation) ที่ต้องการให้ประเทศต่างๆ เก็บรวบรวมข้อมูลสถิติเกี่ยวกับประชากรและลักษณะต่างๆ ตลอดจนสภาพการอยู่อาศัยของประชากรในประเทศ อย่างน้อยทุกระยะ 10 ปี ในปีคริสต์ศักราชที่ลงท้ายด้วย “0” เพื่อให้มีข้อมูลใช้ในการพัฒนาประเทศได้อย่างเหมาะสม และสามารถเปรียบเทียบข้อมูลระหว่างประเทศได้ และตั้งแต่ พ.ศ. 2513 เป็นต้นมา สำนักงานสถิติแห่งชาติ ได้จัดทำสำมะโนประชากรและเคหะไปพร้อมๆ กับการทำสำมะโนประชากรด้วย สำหรับสำมะโนประชากรและเคหะ พ.ศ. 2553 ตามพระราชบัญญัติสถิติ พ.ศ. 2550 จึงนับเป็นสำมะโนประชากรและเคหะครั้งที่ 11 ซึ่งครบรอบ 100 ปี สำมะโนประชากรประเทศไทย และเป็นการทำสำมะโนเคหะครั้งที่ 5 ของประเทศ

2. วัตถุประสงค์

1. เพื่อเก็บรวบรวมข้อมูลโครงสร้างประชากรและที่อยู่จริง และที่อยู่อาศัย เช่น เพศ อายุ ศาสนา สัญชาติ การศึกษา สถานภาพการสมรส การทำงาน และประเภทที่อยู่อาศัย เป็นต้น
2. เพื่อให้ได้ข้อมูลในระดับพื้นที่ย่อย (หมู่บ้าน เทศบาล)
3. เพื่อวัดการเปลี่ยนแปลงโครงสร้างของประชากรและที่อยู่อาศัยในรอบ 10 ปี

3. ประโยชน์ของข้อมูล

ข้อมูลจำนวนประชากรและโครงสร้างของประชากรตามที่อยู่จริง สามารถนำไปใช้ประโยชน์ ดังนี้

3.1 ภาครัฐ

1. ใช้กำหนดนโยบาย และวางแผนด้านประชากร สังคม เศรษฐกิจ และสิ่งแวดล้อม ในระดับประเทศและท้องถิ่นได้อย่างถูกต้องและเหมาะสม
2. จัดเตรียมงบประมาณ เพื่อหาสาธารณูปโภคและบริการขั้นพื้นฐานต่าง ๆ ได้ตรงตามความต้องการและจำเป็นที่แท้จริงในพื้นที่ (หมู่บ้าน เทศบาล ตำบล อำเภอ จังหวัด)
3. ใช้เป็นฐานในการคาดประมาณจำนวนประชากรในอนาคต (Population Projection)

4. ใช้ในการประเมินผลแผนพัฒนาเศรษฐกิจและสังคมแห่งชาติฉบับที่ 10 (พ.ศ. 2550-2554) และจัดเตรียมแผนฯ ฉบับที่ 11 (พ.ศ. 2555-2559)

5. ใช้เป็นกรอบในการเลือกตัวอย่าง (Sampling Frame) สำหรับการสำรวจในรายละเอียดเฉพาะเรื่องด้านต่างๆ ของประชากรและครัวเรือน

3.2 ภาคเอกชน

ใช้ข้อมูลโครงสร้างและความหนาแน่นของประชากรในพื้นที่ต่าง ๆ ประกอบการตัดสินใจดำเนินธุรกิจ เช่น การตั้งร้านค้า การขยายกิจการ การออกผลิตภัณฑ์/บริการใหม่ ๆ สู่ลูกค้ากลุ่มเป้าหมาย เป็นต้น

3.3 ภาคประชาชน

ได้รับความอยู่ดีมีสุข เนื่องจากได้รับบริการจากภาครัฐอย่างพอเพียงและทั่วถึง

4. คุ่มรวม

หมายถึง ประชากรและสถานที่ที่ประชากรใช้อยู่อาศัยจริง ที่จะถูกเก็บรวบรวมข้อมูลในครั้งนี้ หมายถึง

4.1 ประชากรที่อยู่ในคุ่มรวม ได้แก่

- คนไทยทุกคนที่อาศัยอยู่ในประเทศไทยในวันสำมะโน
- คนที่มีสถานที่อยู่ปกติในประเทศไทย แต่วันสำมะโนไปต่างประเทศชั่วคราว (ไม่ได้ตั้งใจจะตั้งหลักแหล่ง)
- เจ้าหน้าที่ฝ่ายพลเรือนและทหาร รวมทั้งคณะทูตของประเทศไทย พร้อมทั้งครอบครัว ซึ่งมีสำนักงานอยู่ในต่างประเทศ
- คนต่างชาติ/ต่างด้าวที่เข้ามาอยู่ในประเทศไทยเป็นระยะเวลาตั้งแต่ 3 เดือนขึ้นไป นับถึงวันสำมะโน

4.2 ประชากรที่ไม่อยู่ในคุ่มรวม ได้แก่

- เจ้าหน้าที่ฝ่ายพลเรือนและทหาร รวมทั้งคณะทูตต่างประเทศ พร้อมทั้งครอบครัว ซึ่งมีสำนักงานอยู่ในประเทศไทย
- คนต่างชาติ/ต่างด้าวที่เข้ามาอยู่ในประเทศไทยเป็นระยะเวลาไม่ถึง 3 เดือน นับถึงวันสำมะโน
- ผู้อพยพหรือผู้หลบหนีเข้าเมือง ซึ่งอยู่ในค่ายอพยพที่รัฐบาลกำหนด

4.3 คุ่มรวมเคหะ ได้แก่

- สถานที่ที่ใช้อยู่อาศัยจริงในประเทศไทยของประชากร ได้แก่ บ้าน อาคาร สิ่งปลูกสร้าง เรือ แพร รถ ห้องภายในสำนักงาน ที่สาธารณะ ใต้สะพาน ฯลฯ

5. วันสำมะโน

การทำสำมะโนประชากรและเคหะในครั้งนี้ กำหนดให้ วันที่ 1 กันยายน พ.ศ. 2553 เป็นวันสำมะโน เพื่อใช้อ้างอิงในการนับ จำนวนบ้าน ประชากร และครัวเรือน

6. ข้อมูลที่เก็บรวบรวม

- 1) ข้อมูลเกี่ยวกับประชากรและครัวเรือน ได้แก่ จำนวนประชากรและครัวเรือน เพศ อายุ ศาสนา สัญชาติ ภาษาที่ใช้พูด ขนาดและประเภทของครัวเรือน เพื่อศึกษาลักษณะโครงสร้างประชากร และครัวเรือน
- 2) ข้อมูลเกี่ยวกับการศึกษา ได้แก่ จำนวนนักเรียนและนักศึกษาที่กำลังเรียนในแต่ละชั้น จำนวนผู้จบการศึกษาในแต่ละระดับ การอ่านออกเขียนได้ เพื่อทราบระดับการศึกษาและการรู้หนังสือของประชากร
- 3) ข้อมูลเกี่ยวกับการทำงาน ได้แก่ อาชีพหลัก ลักษณะงาน หรือประเภทกิจการ สถานภาพการทำงาน เพื่อศึกษาถึงการมีงานทำ และลักษณะการทำงานของประชากร
- 4) ข้อมูลเกี่ยวกับภาวะเจริญพันธุ์ ได้แก่ สถานภาพสมรส จำนวนบุตรเกิดรอด เพื่อศึกษาภาวะเจริญพันธุ์ของประชากร
- 5) ข้อมูลเกี่ยวกับการย้ายถิ่น ได้แก่ จังหวัด/ประเทศที่เกิด จังหวัด/ประเทศที่อยู่ก่อนย้าย การย้ายถิ่นระหว่างเมืองและชนบท เพื่อศึกษาลักษณะการย้ายถิ่นของประชากร
- 6) ข้อมูลเกี่ยวกับเคหะ ได้แก่ ประเภทและลักษณะของที่อยู่อาศัย การครอบครองที่อยู่อาศัย การใช้แสงสว่าง การใช้ส้วม ประเภทของเชื้อเพลิงที่ใช้ แหล่งน้ำดื่ม น้ำใช้ และเครื่องใช้ในครัวเรือนประเภทต่าง ๆ เพื่อทราบถึงระดับความเป็นอยู่และสุขลักษณะของประชากร

7. วิธีการเก็บรวบรวมข้อมูล

การเก็บรวบรวมข้อมูลโครงการสำมะโนประชากรและเคหะ พ.ศ. 2553 ได้ดำเนินการพร้อมกันทั่วประเทศระหว่างวันที่ 1 กันยายน – 31 ตุลาคม 2553 โดยกำหนดวิธีการเก็บรวบรวมข้อมูลไว้ 4 วิธี คือ

- 1) การสัมภาษณ์โดยพนักงานสนาม เป็นวิธีหลักในการเก็บรวบรวมข้อมูลในการทำสำมะโนประชากรและเคหะครั้งนี้ หมายถึง การส่งพนักงานสนามออกไปสอบถามข้อมูลแต่ละครัวเรือนตามที่อยู่อาศัยจริง
- 2) การทอดแบบ เป็นวิธีที่ผู้ให้ข้อมูลต้องการบันทึกข้อมูลด้วยตนเอง โดยพนักงานสนามมอบแบบสอบถาม พร้อมซองบรรจุแบบให้กับผู้ให้ข้อมูล แล้วนัดหมายมารับ หรือ ส่งคืนทางไปรษณีย์โดยไม่ต้องเสียค่าส่ง
- 3) การให้ข้อมูลทางอินเทอร์เน็ต เป็นวิธีที่ผู้ให้ข้อมูลต้องการบันทึกข้อมูลด้วยตนเองในระบบอินเทอร์เน็ต (Internet)
- 4) การให้ข้อมูลทางโทรศัพท์ เป็นวิธีที่ผู้ให้ข้อมูลต้องการให้ข้อมูลโดยการให้สัมภาษณ์ทางโทรศัพท์ (Telephone Interview Center : TIC)

8. บทนิยาม

ภาคประชากร

8.1 ประเภทของครัวเรือน

ครัวเรือนส่วนบุคคล หมายถึง ครัวเรือนของบุคคลทั่วไป ซึ่งอาจประกอบด้วยบุคคลคนเดียว หรือหลายคน อาศัยอยู่ในบ้านหรือสถานที่อยู่เดียวกัน หรือในบริเวณเดียวกัน จัดหาหรือใช้สิ่งอุปโภคบริโภค อันจำเป็นแก่การครองชีพร่วมกัน โดยบุคคลเหล่านี้อาจเป็นญาติหรือไม่เป็นญาติกันก็ได้

ครัวเรือนกลุ่มบุคคล หมายถึง ครัวเรือนซึ่งประกอบด้วยบุคคลหลายคนประเภทเดียวกัน มาอยู่ร่วมกัน โดยมีกฎหรือระเบียบข้อบังคับระบุไว้ให้มาอยู่ร่วมกัน แบ่งเป็น 2 ประเภท

1) **ครัวเรือนประเภทคนงาน** หมายถึง คนงานที่อาศัยอยู่ร่วมกันในบริเวณโรงงานหรือในสถานที่ที่นายจ้างเป็นผู้จัดหาที่พักให้อยู่ร่วมกัน แยกต่างหากจากครัวเรือนนายจ้าง โดยไม่เสียค่าที่พัก

2) **ครัวเรือนสถาบัน** หมายถึง ครัวเรือนที่อยู่ร่วมกันอย่างมีกฎระเบียบ เช่น วัด เรือนจำ กรม กองทหาร หอพักนักเรียนประจำ หอพักในมหาวิทยาลัย เป็นต้น

8.2 อายุ

หมายถึง อายุเต็มปีบริบูรณ์ นับถึงวันคล้ายวันเกิดครั้งสุดท้าย ก่อนวันที่ 1 กันยายน พ.ศ. 2553

8.3 การอ่านออกและเขียนได้

หมายถึง ความสามารถอ่านออกและเขียนภาษาไทย ก็ได้ ในประโยคง่ายๆ โดยเข้าใจ ความหมาย และสามารถใช้ในชีวิตประจำวันได้ รวมทั้งภาษาเบลล์ของคนตาบอดด้วย ถ้าอ่านออกเพียงอย่างเดียวแต่เขียนไม่ได้ ถือว่าเป็นผู้ที่อ่านและเขียนไม่ได้

8.4 สถานภาพสมรส

หมายถึง ความผูกพันระหว่างชายกับหญิงในการเป็นสามีภรรยา ดังนี้

โสด ได้แก่ ผู้ที่ไม่เคยสมรส หรือไม่เคยอยู่ร่วมกับใครฉันท์สามีภรรยา

สมรส ได้แก่ ผู้ที่อยู่ร่วมกันฉันท์สามีภรรยา ไม่ว่าจะได้ทำการสมรสกันถูกต้องตามกฎหมายหรือไม่ก็ตาม แม้ว่าจะห่างไปสัมพันธ์สามีและภรรยาจะไม่อยู่ด้วยกัน แต่ยังมีความสัมพันธ์ฉันท์สามีภรรยา

หม้าย ได้แก่ ผู้ที่คู่สมรสได้ตายไปแล้ว และขณะนี้ยังไม่ได้สมรสใหม่

หย่า ได้แก่ สามีภรรยาที่หย่ากันโดยถูกต้องตามกฎหมายแล้ว

แยกกันอยู่ ได้แก่ ผู้ที่ไม่ได้อยู่ร่วมกันฉันท์สามีภรรยาแล้ว แต่ยังไม่ได้หย่ากันโดยถูกต้องตามกฎหมาย

เคยสมรสแต่ไม่ทราบสถานภาพ ได้แก่ ผู้ที่เคยสมรสแต่ไม่ทราบว่าสถานภาพใดแน่

8.5 งาน

หมายถึง งานที่ทำเพื่อก่อให้เกิดรายได้หรือเกิดผลผลิต ได้แก่ การทำงานเป็นลูกจ้างเอกชน ลูกจ้างรัฐบาล หรือรัฐวิสาหกิจ หรือองค์กรระหว่างประเทศ การประกอบธุรกิจ อุตสาหกรรม วิชาชีพ และการประกอบการเกษตร

8.6 อาชีพ

หมายถึง ประเภทหรือชนิดของงานที่ผู้นั้นทำอยู่ ซึ่งก่อให้เกิดรายได้หรือเกิดผลผลิต เช่น ครูสอนดนตรี วิศวกรไฟฟ้า สมุห์บัญชี ตำรวจ แพทย์ทั่วไป ทันตแพทย์ พยาบาล นักหนังสือพิมพ์ นักมวย ทำนาข้าว ทำสวนทุเรียน ทำไร่ข้าวโพด รับจ้างกรีดยาง ขับรถแท็กซี่ ขับรถกระบะส่งของ ภารโรง เป็นต้น

8.7 อาชีพหลัก

หมายถึง งานที่ใช้เวลาทำมากที่สุดในรอบ 12 เดือนที่แล้ว ถ้ามีการทำงานเพียง 1 อาชีพให้ถืออาชีพนั้นเป็นอาชีพหลัก

- ถ้ามีการทำงานมากกว่า 1 อาชีพ ให้ถือการทำงานที่ใช้เวลาทำมากที่สุดเป็นอาชีพหลัก
- ถ้าใช้เวลาทำเท่าๆ กัน ให้ถือการทำงานที่ทำรายได้สูงกว่าเป็นอาชีพหลัก

8.8 ประเภทกิจการหรือลักษณะกิจกรรมของสถานที่ทำงาน

หมายถึง ประเภทของกิจกรรมทางเศรษฐกิจที่ได้ดำเนินการโดยสถานประกอบการที่บุคคลนั้นกำลังทำงานอยู่ หรือประเภทของธุรกิจซึ่งบุคคลนั้นได้ดำเนินการอยู่ เช่น ร้านตัดเย็บเสื้อผ้า ธนาคารพาณิชย์ โรงพยาบาลสัตว์ โรงเรียนระดับมัธยมศึกษา เป็นต้น

8.9 สถานภาพการทำงาน

หมายถึง สถานะของบุคคลในการทำงานเชิงเศรษฐกิจทุกประเภท ได้แก่

นายจ้าง หมายถึง ผู้ประกอบธุรกิจของตนเอง (อาจมี “หุ้นส่วน” หรือไม่มีก็ได้) เพื่อหวังผลกำไรหรือส่วนแบ่ง และได้จ้างบุคคลตั้งแต่ 1 คนขึ้นไปมาทำงานให้ธุรกิจในฐานะ “ลูกจ้าง” โดยเป็นการจ้างงานบนพื้นฐานของความต่อเนื่อง **ไม่รวม** ผู้ที่จ้างคนมาทำงานบ้าน ซึ่งไม่เกี่ยวกับธุรกิจ

ผู้ประกอบธุรกิจส่วนตัวโดยไม่มีลูกจ้าง หมายถึง ผู้ประกอบธุรกิจของตนเอง (อาจมี “หุ้นส่วน” หรือไม่มีก็ได้) เพื่อหวังผลกำไรหรือส่วนแบ่ง และไม่มีกิจการจ้าง “ลูกจ้าง” (ที่เป็นการจ้างงานบนพื้นฐานของความต่อเนื่อง) แต่อาจมีสมาชิกในครัวเรือนหรือผู้ฝึกงานมาช่วยทำงานโดยไม่ได้รับค่าจ้างหรือค่าตอบแทน ในลักษณะการจ้างทำงาน

ผู้ช่วยธุรกิจในครัวเรือนโดยไม่ได้รับค่าจ้าง หมายถึง ผู้ที่ช่วยทำธุรกิจหรือการเกษตรของสมาชิกในครัวเรือนเป็นประจำ โดยไม่ได้รับค่าจ้าง และไม่ได้อยู่ในฐานะ “หุ้นส่วน” หรืออาจจะได้รับค่าตอบแทนบ้าง แต่ไม่ใช่ลักษณะของการจ้างทำงาน

ลูกจ้าง หมายถึง ผู้ที่ทำงานโดยได้รับค่าจ้างที่เป็นการจ้างงานบนพื้นฐานของความต่อเนื่อง ไม่มีอำนาจในการตัดสินใจในการดำเนินงาน ค่าจ้างที่ได้รับอาจเป็นรายเดือน รายวัน รายชั่วโมง รายชิ้น หรือเหมาจ่าย ซึ่งอาจจะเป็นตัวเงินหรือสิ่งของก็ได้ ลูกจ้างแบ่งออกเป็น 3 ประเภท คือ ลูกจ้างรัฐบาล ลูกจ้างรัฐวิสาหกิจ ลูกจ้างเอกชน

การรวมกลุ่ม หมายถึง กลุ่มคนที่มาร่วมกันทำงานในเชิงเศรษฐกิจ (ผลิตสินค้าและบริการ) โดยสมาชิกแต่ละคนมีส่วนร่วมเท่าเทียมกันในการตัดสินใจดำเนินการทุกขั้นตอน ตลอดจนการแบ่งรายได้ให้แก่สมาชิกตามที่ตกลงกัน

8.10 บุตรที่ให้กำเนิดเองและมีชีวิตอยู่ขณะคลอด (บุตรเกิดรอด)

หมายถึง บุตรที่ตอนคลอดออกมามีชีวิต แม้จะมีชีวิตอยู่เพียงขณะหนึ่งก็ตาม ไม่รวม บุตรเลี้ยงหรือบุตรบุญธรรมของหญิงผู้นั้น

บุตรที่มีชีวิตอยู่ ได้แก่ บุตรที่ตอนคลอดออกมามีชีวิต และยังคงมีชีวิตอยู่จนถึงวันสำมะโน **บุตรที่เสียชีวิตแล้ว** ได้แก่ บุตรที่ตอนคลอดออกมามีชีวิต แต่ในวันสำมะโนได้เสียชีวิตไปแล้ว

8.11 การย้ายถิ่น

หมายถึง ผู้ย้ายสถานที่อยู่อาศัยจาก อปต. หนึ่ง หรือเขตเทศบาลหนึ่ง หรือจากต่างประเทศ ซึ่งเป็นที่อยู่อาศัยครั้งสุดท้ายมายังอีก อปต. หนึ่งหรือเขตเทศบาลหนึ่งซึ่งเป็นที่อยู่ในปัจจุบัน

การเปลี่ยนเขตเทศบาล หรือ อปต. อันเนื่องมาจากการขยายเขตเทศบาลหรือเปลี่ยนเขตการปกครอง โดยที่บุคคลหรือครัวเรือนนั้นยังอยู่ประจำที่เดิม และการย้ายสถานที่อยู่อาศัยในกรุงเทพมหานครและย้ายภายในเมืองพัทยาไม่นับว่าเป็นการย้ายถิ่น

8.12 ลักษณะความพิการ

หมายถึง ลักษณะความพิการโดยประจักษ์ สามารถจำแนกได้ 5 ประเภท ดังนี้

- 1) ความพิการทางการมองเห็น ได้แก่
 - (1) มีแต่เบ้าตา ไม่มีลูกตาทั้งสองข้าง
 - (2) มีลักษณะของความผิดปกติชัดเจน เช่น ลูกตาสีขาวขุ่น ไม่มีลูกตาดำ ลูกตาฝ่อ เป็นต้น
- 2) ความพิการทางการได้ยิน หรือสื่อความหมาย ได้แก่
 - (1) มีความผิดปกติในการได้ยินเสียง และพูดไม่ได้ เช่น เป็นใบ้
 - (2) มีความผิดปกติในการสื่อความหมาย และการใช้ภาษาพูด การเข้าใจภาษาพูด เช่น พูดไม่รู้เรื่อง พูดโต้ตอบไม่ตรงความหมาย
- 3) ความพิการทางการเคลื่อนไหว หรือทางร่างกาย ได้แก่
 - (1) กลุ่มความพิการทางกาย กรณีแขนขาด ขาขาด
 - แขนขาดตั้งแต่ข้อมือขึ้นมา หนึ่งข้าง หรือทั้งสองข้าง
 - ขาขาดตั้งแต่ข้อเท้าขึ้นมา หนึ่งข้าง หรือทั้งสองข้าง
 - (2) กลุ่มอัมพาต กล้ามเนื้อแขน ขา อ่อนแรง ขาลีบผิดปกติมีลักษณะการสูญเสียความสามารถในการเคลื่อนไหว อ่อนแรง ไม่สามารถประกอบกิจวัตรหลักในชีวิตประจำวัน อาจพิจารณาได้จากคนที่ นอนตลอดเวลาหรือนั่งอยู่ในรถเข็นตลอดเวลา

4) ความพิการทางจิตใจ หรือพฤติกรรม หรือออทิสติก ได้แก่

(1) กลุ่มที่มีอาการทางจิต

- กลุ่มอาการทางจิตรุนแรง โวยวาย ทำร้ายผู้อื่น ไม่สามารถควบคุมความประพฤติ ไม่สามารถประกอบกิจวัตรหลักในชีวิตประจำวัน หรือช่วยเหลือตนเองไม่ได้
- กลุ่มอาการทางจิตที่มีลักษณะอยู่เฉยๆ ไม่พูดจา ไม่ยุ่งเกี่ยวกับใคร ไม่สามารถประกอบกิจวัตรหลักในชีวิตประจำวันได้ หรือช่วยเหลือตนเองไม่ได้

(2) กลุ่มอาการทางพฤติกรรม

เช่น ออทิสติก มีลักษณะอาการไม่อยู่นิ่ง มีพฤติกรรมแตกต่างจากบุคคลทั่วไป
อย่างเห็นได้ชัดเจน

5) ความพิการทางสติปัญญาหรือการเรียนรู้ ได้แก่

กลุ่มอาการทางสติปัญญาหรือการเรียนรู้ ในกรณีที่สภาพความพิการเห็นได้ว่า มีลักษณะปัญญาอ่อนระดับรุนแรง เช่น ไม่มีปฏิสัมพันธ์ ช่วยเหลือตนเองในชีวิตประจำวันได้น้อย มีพัฒนาการช้ามาก ยังต้องการที่เลี้ยงช่วยเหลือ

ภาคเศษ

ที่อยู่อาศัยของครัวเรือน

หมายถึง สถานที่ที่ครัวเรือนใช้เป็นที่อยู่อาศัย อาจเป็นส่วนหนึ่งของบ้าน หรือบ้านหลายหลังที่อยู่ในบริเวณเดียวกัน รวมทั้งพื้นที่สาธารณะที่มีครัวเรือนใช้เป็นที่อยู่อาศัยเป็นประจำ

8.13 ประเภทของที่อยู่อาศัย

หมายถึง ลักษณะของสถานที่ที่ครัวเรือนใช้เป็นที่อยู่อาศัยของบุคคลในครัวเรือนเดียวกัน ได้แก่

- 1) บ้านเดี่ยว
- 2) ทาวน์เฮ้าส์/บ้านแฝด/ทาวน์โฮม
- 3) ห้องชุด
- 4) ตึกแถว/ห้องแถว/เรือนแถว
- 5) ห้องภายในบ้าน
- 6) ที่อยู่อาศัยในสำนักงานหรืออาคาร
- 7) เรือ แพ รถ
- 8) ที่อยู่อาศัยส่วนบุคคลประเภทอื่น

8.14 ลักษณะของที่อยู่อาศัย

หมายถึง ที่อยู่อาศัยซึ่งจำแนกได้ตามวัสดุที่ใช้ในการก่อสร้างที่อยู่อาศัยเป็นส่วนใหญ่ โดยแยกเป็น 5 ลักษณะ

- 1) ตึก
- 2) ไม้
- 3) ครึ่งตึกครึ่งไม้
- 4) ใช้วัสดุไม่ถาวรในท้องถิ่น
- 5) ใช้วัสดุซึ่งใช้ประโยชน์อย่างอื่นมาแล้ว

8.15 การครอบครองที่อยู่อาศัยของคนในครัวเรือน (ไม่รวมที่ดิน)

หมายถึง กรรมสิทธิ์ในที่อยู่อาศัยของครัวเรือน โดยการเป็นเจ้าของ เช่าซื้อ เช่า หรืออยู่โดยไม่เสียค่าเช่า เพราะเป็นส่วนหนึ่งของค่าจ้างแรงงานหรือเจ้าของให้อยู่เปล่า

8.16 การถือกรรมสิทธิ์ที่ดิน

หมายถึง คนในครัวเรือนมีกรรมสิทธิ์ในการครอบครองที่ดิน ที่เป็นที่ตั้งของที่อยู่อาศัย โดยการเป็นเจ้าของที่ดิน เช่าซื้อที่ดิน เช่าที่ดิน ไม่เสียค่าเช่าที่ดิน หรืออื่นๆ

8.17 การเป็นเจ้าของเครื่องใช้ในครัวเรือน

หมายถึง สมาชิกคนใดคนหนึ่งเป็นเจ้าของเครื่องใช้ต่างๆ และเครื่องใช้ดังกล่าวต้องสามารถใช้งานได้ (ไม่รวมเครื่องใช้ที่มีไว้ขายหรือมีคนเอามาซ่อม) ส่วนเครื่องใช้ต่างๆ ที่มีไว้ใช้ในการประกอบอาชีพ เช่น รถยนต์รับจ้าง ตู้เย็นในร้านขายเครื่องดื่ม ให้ถือว่าเป็นเจ้าของ

9. ข้อสังเกตสำหรับผู้ให้ข้อมูล

ข้อมูลสถิติที่น่าเสนอในรายงานฉบับนี้ ได้จากการประมวลผลข้อมูลของจังหวัด โดยในตารางสถิติ บางตาราง ผลรวมของแต่ละจำนวนอาจไม่เท่ากับยอดรวม และข้อมูลในแต่ละตารางอาจมีความแตกต่างกัน เนื่องจากข้อมูลแต่ละจำนวนได้มีการปิดเศษ โดยอิสระจากกัน สำหรับข้อมูลของครัวเรือน (ภาคเคหะ) เป็นการนำเสนอเฉพาะข้อมูลของครัวเรือนส่วนบุคคลเท่านั้น

บทที่ 2

บทสรุป

ภาคประชากร

จังหวัดชัยภูมิ เป็นจังหวัดหนึ่งใน 19 จังหวัดที่ตั้งอยู่ในภาคตะวันออกเฉียงเหนือของประเทศไทย มีเนื้อที่ทั้งหมดประมาณ 12,778.3 ตารางกิโลเมตร มีอาณาเขตติดต่อกับจังหวัดขอนแก่นและเพชรบูรณ์ทางด้านเหนือ ทิศตะวันออกติดกับจังหวัดขอนแก่นและนครราชสีมา ทิศตะวันตก ติดกับจังหวัดลพบุรีและเพชรบูรณ์ ทิศใต้ติดกับจังหวัดนครราชสีมา

ในปี 2553 จังหวัดชัยภูมิ แบ่งเขตการปกครองเป็น 16 อำเภอ 124 ตำบล และ 1,617 หมู่บ้าน

1. ลักษณะทางประชากร

1.1 จำนวนประชากรและการกระจายตัวของประชากร

ประชากรที่อาศัยอยู่ในจังหวัดชัยภูมิ ณ วันที่ 1 กันยายน 2553 มีจำนวน 963,907 คน เป็นชาย 470,376 คน และหญิง 493,531 คน คิดเป็นอัตราส่วนระหว่างเพศชายต่อหญิงเท่ากับ 95.3 หรือกล่าวได้ว่ามีประชากรเพศชาย 96 คน ต่อเพศหญิง 100 คน อัตราเพิ่มโดยเฉลี่ยของประชากรในช่วงปี 2543 – 2553 คิดเป็นร้อยละ -1.28 ต่อปี

เมื่อพิจารณาการกระจายตัวของประชากร พบว่า ประชากรส่วนใหญ่อาศัยอยู่นอกเขตเทศบาล คือ ร้อยละ 78.7 ของประชากรทั้งสิ้น และที่เหลืออาศัยอยู่ในเขตเทศบาล คือ ร้อยละ 21.3 เมื่อเปรียบเทียบระหว่างอำเภอ พบว่า อำเภอเมืองชัยภูมิมีประชากรอาศัยอยู่มากที่สุด คือ 162,361 คน หรือ ร้อยละ 16.8 และอำเภอซับใหญ่ มีประชากรอาศัยอยู่น้อยที่สุด คือ 11,578 คน หรือ ร้อยละ 1.2 (แผนภูมิ 1)

ตาราง 1 จำนวนประชากร จำแนกตามเพศ และเขตการปกครอง

เขตการปกครอง	ประชากร			ร้อยละ
	รวม	ชาย	หญิง	
รวม	963,907	470,376	493,531	100.0
ในเขตเทศบาล	205,112	99,280	105,832	21.3
นอกเขตเทศบาล	758,795	371,096	387,699	78.7

แผนภูมิ 1 จำนวนประชากร จำแนกตามอำเภอ พ.ศ. 2553

อำเภอ

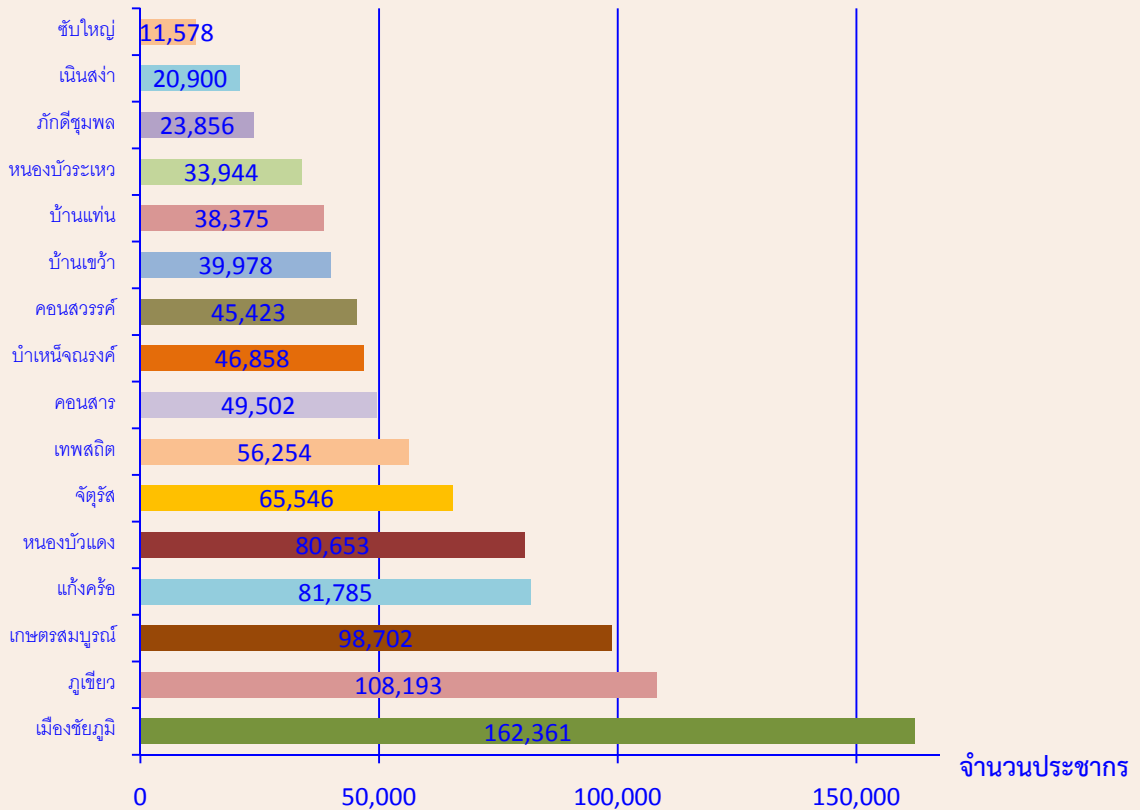

1.2 ความหนาแน่นของประชากร

จังหวัดชัยภูมิ มีจำนวนประชากรโดยเฉลี่ยประมาณ 75.4 คน ต่อพื้นที่ 1 ตารางกิโลเมตร พื้นที่ที่มีความหนาแน่นของประชากรมากที่สุด คือ อำเภอแก้งคร้อ 140.5 คน ต่อพื้นที่ 1 ตารางกิโลเมตร และความหนาแน่นน้อยที่สุด คือ อำเภอภูคิงชุมพล 26.5 คนต่อพื้นที่ 1 ตารางกิโลเมตร

ตาราง 2 ความหนาแน่นของประชากรโดยเฉลี่ย จำแนกตามอำเภอ และเขตการปกครอง

อำเภอ	ความหนาแน่นของประชากร (คนต่อ 1 ตารางกิโลเมตร)
รวม	75.4
เมืองชัยภูมิ	124.4
บ้านเขว้า	73.4
คอนสวรรค์	97.0
เกษตรสมบูรณ์	76.9
หนองบัวแดง	36.4
จัตุรัส	89.7
บำเหน็จณรงค์	83.6

ตาราง 2 ความหนาแน่นของประชากรโดยเฉลี่ย จำแนกตามอำเภอ และเขตการปกครอง (ต่อ)

อำเภอ	ความหนาแน่นของประชากร (คนต่อ 1 ตารางกิโลเมตร)
หนองบัวระเหว	40.3
เทพสถิต	64.2
ภูเขียว	134.9
บ้านแท่น	124.3
แก้งคร้อ	140.5
คอนสาร	51.2
ภักดีชุมพล	26.5
เนินสง่า	94.1
ซับใหญ่	67.7

1.3 จำนวนครัวเรือน ขนาดของครัวเรือนและเพศของหัวหน้าครัวเรือน

จำนวนครัวเรือนในจังหวัดชัยภูมิมีทั้งสิ้น 288,106 ครัวเรือน โดยเป็นครัวเรือนส่วนบุคคลจำนวน 286,363 ครัวเรือน และครัวเรือนกลุ่มบุคคล (เช่น ครัวเรือนสถาบัน ครัวเรือนคนงาน) จำนวน 1,743 ครัวเรือน และมีขนาดของครัวเรือนส่วนบุคคลโดยเฉลี่ยเท่ากับ 3.3 คนต่อหนึ่งครัวเรือน โดยในเขตเทศบาลมีขนาดครัวเรือน โดยเฉลี่ยเล็กกว่านอกเขตเทศบาล คือ 3.2 คน และ 3.4 คน ตามลำดับ (ตารางสถิติตารางที่ 1)

เมื่อเปรียบเทียบขนาดของครัวเรือนส่วนบุคคล พบว่า อำเภอแก้งคร้อมีขนาดของครัวเรือนโดยเฉลี่ยใหญ่ที่สุด คือ 3.7 คน และเล็กที่สุด มี 3 อำเภอ คือ อำเภอเมืองชัยภูมิ อำเภอจัตุรัส และอำเภอเนินสง่า มีขนาด 3.0 คน ต่อหนึ่งครัวเรือน

สำหรับหัวหน้าครัวเรือนของครัวเรือนส่วนบุคคลส่วนใหญ่เป็นชายมากกว่าหญิง คือ ร้อยละ 66.2 และร้อยละ 33.8 ตามลำดับ และในเขตเทศบาลมีสัดส่วนหัวหน้าครัวเรือนเป็นหญิงสูงกว่านอกเขตเทศบาล (ตาราง 3)

ตาราง 3 จำนวนและขนาดครัวเรือนส่วนบุคคล ร้อยละของหัวหน้าครัวเรือน จำแนกตามเพศและเขตการปกครอง

เขตการปกครอง	จำนวนครัวเรือน ส่วนบุคคล	ขนาดครัวเรือน โดยเฉลี่ย	ร้อยละของหัวหน้าครัวเรือน		
			รวม	ชาย	หญิง
รวม	286,363	3.3	100.0	66.2	33.8
ในเขตเทศบาล	63,623	3.2	100.0	63.7	36.3
นอกเขตเทศบาล	222,740	3.4	100.0	66.9	33.1

1.4 โครงสร้างทางอายุและเพศของประชากร

เมื่อพิจารณาประชากรของจังหวัดชัยภูมิตามกลุ่มอายุ (ตาราง 4) พบว่า มีประชากรวัยเด็ก (อายุ 0 – 14 ปี) ร้อยละ 22.3 ประชากรวัยแรงงาน (อายุ 15 – 59 ปี) ร้อยละ 61.5 และประชากรวัยสูงอายุ (อายุ 60 ปีขึ้นไป) ร้อยละ 16.2 โดยนอกเขตเทศบาลมีสัดส่วนของประชากรวัยเด็กและวัยสูงอายุสูงกว่าในเขตเทศบาล แต่มีประชากรวัยแรงงานต่ำกว่าในเขตเทศบาล ถ้าเปรียบเทียบระหว่างเพศ พบว่า สัดส่วนของประชากรวัยเด็กจะเป็นชายสูงกว่าหญิง สัดส่วนของประชากรวัยแรงงานเป็นชายเท่ากับหญิง ในขณะที่ประชากรวัยสูงอายุจะเป็นหญิงมากกว่าชาย

อายุโดยเฉลี่ยของประชากร (อายุมัธยฐาน) ประมาณ 38.0 ปี ประชากรนอกเขตเทศบาลมีอายุโดยเฉลี่ยสูงกว่าในเขตเทศบาลเล็กน้อย คือ 38.1 ปี และ 37.6 ปี ตามลำดับ

เมื่อพิจารณาถึงอัตราส่วนการเป็นภาระ ซึ่งหมายถึงการที่ประชากรวัยแรงงานอายุ 15-59 ปี ต้องรับภาระประชากรในวัยอื่นๆ พบว่า อัตราส่วนการเป็นภาระรวมคิดเป็น 62.5 กล่าวคือ ประชากรที่อยู่ในวัยทำงาน 100 คน ต้องรับภาระเลี้ยงดูเด็ก และคนชราประมาณ 63 คน อัตราส่วนการเป็นภาระวัยเด็กเท่ากับ 36.2 อัตราส่วนการเป็นภาระวัยชราเท่ากับ 26.3 โดยนอกเขตเทศบาลมีอัตราส่วนการเป็นภาระวัยเด็กและวัยชราสูงกว่าในเขตเทศบาล

ตาราง 4 ลักษณะทางประชากร จำแนกตามเขตการปกครอง

ลักษณะทางประชากร	รวม	เขตการปกครอง	
		ในเขตเทศบาล	นอกเขตเทศบาล
ประชากรตามหมวดอายุ (%)			
วัยเด็ก 0 – 14 ปี			
รวม	22.3	20.3	22.8
ชาย	23.3	21.4	23.8
หญิง	21.3	19.3	21.8
วัยแรงงาน 15 – 59 ปี			
รวม	61.5	63.9	60.9
ชาย	61.5	64.3	60.8
หญิง	61.5	63.6	60.9
วัยสูงอายุ 60 ปีขึ้นไป			
รวม	16.2	15.7	16.3
ชาย	15.2	14.3	15.4
หญิง	17.2	17.0	17.3
อายุมัธยฐาน	38.0	37.6	38.1

ตาราง 4 ลักษณะทางประชากร จำแนกตามเขตการปกครอง (ต่อ)

ลักษณะทางประชากร	รวม	เขตการปกครอง	
		ในเขตเทศบาล	นอกเขตเทศบาล
อัตราส่วนระหว่างเพศ (%)			
รวม	95.3	93.8	95.7
วัยเด็ก 0 – 14 ปี	104.4	103.8	104.5
วัยแรงงาน 15 – 59 ปี	95.4	94.7	95.5
วัยสูงอายุ 60 ปีขึ้นไป	83.9	78.9	85.3
อัตราส่วนการเป็นภาระ (%)			
รวม	62.5	56.4	64.3
วัยเด็ก 0 – 14 ปี	36.2	31.8	37.4
วัยสูงอายุ 60 ปีขึ้นไป	26.3	24.6	26.8

1.5 ศาสนาและสัญชาติ

ประชากรส่วนใหญ่นับถือศาสนาพุทธ ร้อยละ 99.7 รองลงมา นับถือศาสนาคริสต์และศาสนาอิสลาม เป็นอัตราส่วนเท่ากัน คือ ร้อยละ 0.1 และที่เหลือศาสนาอื่นๆ

ประชากรในจังหวัดชัยภูมิส่วนใหญ่ หรือร้อยละ 99.8 เป็นผู้มีสัญชาติไทย ร้อยละ 0.1 มีสัญชาติพม่า และที่เหลือเป็นผู้มีสัญชาติลาว จีน สหราชอาณาจักร และอื่น ๆ

ตาราง 5 ร้อยละของประชากร จำแนกตามศาสนา สัญชาติ และเขตการปกครอง

ศาสนาและสัญชาติ	รวม	เขตการปกครอง	
		ในเขตเทศบาล	นอกเขตเทศบาล
ศาสนา	100.0	100.0	100.0
พุทธ	99.7	99.6	99.8
อิสลาม	0.1	0.2	0.1
คริสต์	0.1	0.2	0.1
อื่นๆ	a	a	a
สัญชาติ	100.0	100.0	100.0
ไทย	99.8	99.7	99.9
พม่า	0.1	0.2	0.1
อื่นๆ	0.1	0.1	a

a น้อยกว่าร้อยละ 0.1

1.6 สถานภาพสมรส

แผนภูมิ 2 แสดงสถานภาพสมรสของประชากรอายุตั้งแต่ 13 ปีขึ้นไป พบว่า เกินกว่าร้อยละ 60 ของประชากรเป็นผู้ที่สมรส โดยสัดส่วนผู้สมรสของเพศชายและหญิงไม่แตกต่างกัน สัดส่วนของประชากรชายที่อยู่เป็นโสดจะสูงกว่าหญิง (ร้อยละ 27.9 และ 18.0 ตามลำดับ) แต่เพศหญิงจะมีสัดส่วนของการเป็นหม้าย หย่า และแยกกันอยู่สูงกว่าเพศชายกว่า 2 เท่า (ร้อยละ 17.5 และ 7.9 ตามลำดับ)

แผนภูมิ 2 ร้อยละของประชากรอายุ 13 ปีขึ้นไป จำแนกตามสถานภาพสมรส และเพศ

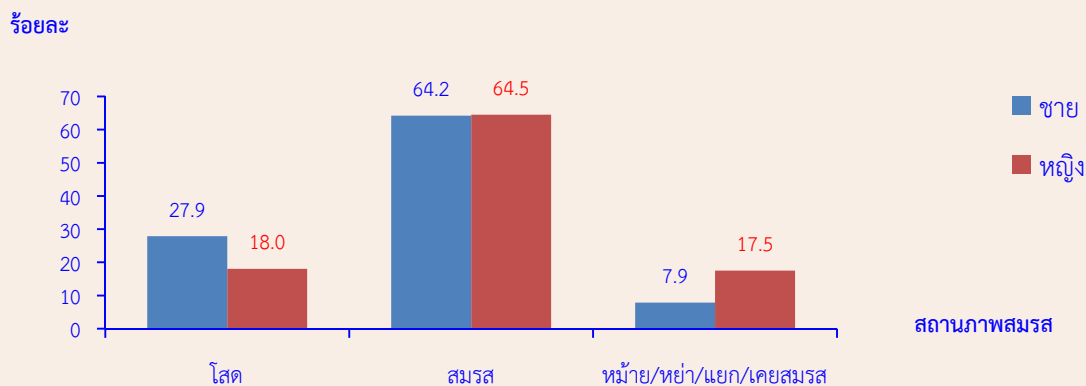

1.7 การมีชื่อในทะเบียนบ้าน

จากการสอบถามเรื่องการมีชื่อในทะเบียนบ้านตามที่อยู่จริง พบว่า ประชากรที่อาศัยอยู่ในจังหวัดชัยภูมิและมีชื่ออยู่ในทะเบียนบ้านที่อาศัยอยู่ปัจจุบัน ร้อยละ 93.2 มีชื่ออยู่ในทะเบียนบ้านอื่นในจังหวัดชัยภูมิ ร้อยละ 5.3 มีชื่อในทะเบียนบ้านในจังหวัดอื่น ร้อยละ 1.4 ส่วนที่เหลือเป็นผู้ที่มีชื่อในทะเบียนบ้านในประเทศอื่นๆ ซึ่งส่วนมากจะเป็นคนต่างชาติ คนต่างด้าว ที่อาศัยอยู่ในประเทศไทย ร้อยละ 0.1 สัดส่วนประชากรในเขตเทศบาลที่มีชื่อในทะเบียนบ้านที่อาศัยอยู่ต่ำกว่าประชากรนอกเขตเทศบาล (ร้อยละ 86.9 และร้อยละ 94.9)

ตาราง 6 ร้อยละของประชากร จำแนกตามการมีชื่อในทะเบียนบ้าน เพศ และเขตการปกครอง

การมีชื่อในทะเบียนบ้าน	รวม	เพศ		เขตการปกครอง	
		ชาย	หญิง	ในเขตเทศบาล	นอกเขตเทศบาล
รวม	100.0	100.0	100.0	100.0	100.0
มีในบ้านที่อาศัยอยู่	93.2	92.3	94.0	86.9	94.9
มีอยู่ที่อื่น					
ในจังหวัดนี้	5.3	6.0	4.7	10.3	3.9
ในจังหวัดอื่น	1.4	1.6	1.2	2.6	1.1
ประเทศอื่น	0.1	0.1	0.1	0.2	0.1
ไม่มีที่ใดเลย	a	a	a	a	a
ไม่ทราบ	a	a	a	a	a

a น้อยกว่าร้อยละ 0.1

1.8 ลักษณะความพิการ

จากข้อมูลเรื่องความพิการในครั้งนี้ หมายถึง ความพิการโดยประจักษ์ที่สามารถมองเห็นได้เด่นชัดตามความหมายของกระทรวงการพัฒนาสังคมและความมั่นคงของมนุษย์ โดยได้สอบถามประชากรทุกคนว่ามีลักษณะความพิการหรือไม่ พบว่า ประชากรในจังหวัดชัยภูมิทั้งสิ้น 963,907 คน ไม่มีลักษณะความพิการ ร้อยละ 98.8 และผู้ที่มีลักษณะความพิการ มีเพียงร้อยละ 1.2 (ตาราง 7)

ตาราง 7 ร้อยละของประชากร จำแนกตามลักษณะความพิการ เพศ และเขตการปกครอง

ลักษณะความพิการ	รวม	เพศ		เขตการปกครอง	
		ชาย	หญิง	ในเขตเทศบาล	นอกเขตเทศบาล
รวม	100.0	100.0	100.0	100.0	100.0
ไม่มีความพิการ	98.8	98.6	98.9	99.0	98.7
มีความพิการ	1.2	1.4	1.1	1.0	1.3

2. ลักษณะทางสังคมและเศรษฐกิจ

2.1 การศึกษา

ประชากรกลุ่มอายุ 6 – 24 ปี ซึ่งเป็นประชากรในวัยที่ควรกำลังศึกษาอยู่ในระดับใดระดับหนึ่ง (ตาราง 8) พบว่า มีผู้ที่ไม่ได้กำลังเรียนหนังสือประมาณ ร้อยละ 20.1 สัดส่วนของผู้ชายที่ไม่ได้กำลังเรียนหนังสือสูงกว่าผู้หญิงเล็กน้อย (ร้อยละ 21.0 และร้อยละ 19.2 ตามลำดับ) และประชากรในเขตเทศบาลที่ไม่ได้กำลังเรียนหนังสือมีสัดส่วนใกล้เคียงกับนอกเขตเทศบาล (ร้อยละ 20.2 และร้อยละ 20.1 ตามลำดับ)

สำหรับการศึกษาที่สำเร็จของประชากรอายุ 15 ปีขึ้นไป พบว่า ประชากรที่สำเร็จการศึกษาสูงกว่าระดับประถมศึกษา มีประมาณร้อยละ 32.3 ของประชากรอายุ 15 ปีขึ้นไปทั้งสิ้น ถ้าเปรียบเทียบระหว่างเพศ พบว่า ผู้ชายสำเร็จการศึกษาสูงกว่าระดับประถมศึกษามากกว่าผู้หญิง (ร้อยละ 34.7 และร้อยละ 29.6 ตามลำดับ) ประชากรที่อยู่ในเขตเทศบาลสำเร็จการศึกษาสูงกว่าระดับประถมศึกษาภายนอกเขตเทศบาล (ร้อยละ 42.1 และร้อยละ 29.3 ตามลำดับ) สำหรับประชากรอายุ 15 ปีขึ้นไปมีจำนวนปีการศึกษาเฉลี่ย 6.8 ปี โดยเพศชายมีจำนวนปีการศึกษาเฉลี่ย สูงกว่าเพศหญิง (7.0 ปี และ 6.7 ปี ตามลำดับ)

ตาราง 8 การศึกษาของประชากร จำแนกตามเพศ และเขตการปกครอง

การศึกษา	รวม	เพศ		เขตการปกครอง	
		ชาย	หญิง	ในเขตเทศบาล	นอกเขตเทศบาล
ประชากรอายุ 6-24 ปีที่ไม่ได้กำลังเรียน(%)	20.1	21.0	19.2	20.2	20.1
ประชากรอายุ 15 ปีขึ้นไปที่สำเร็จการศึกษา					
สูงกว่าระดับประถมศึกษา (%)	32.3	34.7	29.6	42.1	29.3
ปีการศึกษาเฉลี่ยของประชากรอายุ 15 ปีขึ้นไป (ปี)	6.8	7.0	6.7	7.8	6.6

2.2 การอ่านออกและเขียนได้

เมื่อพิจารณาอัตราการอ่านออกและเขียนได้ของประชากรอายุ 15 ปีขึ้นไป ซึ่งได้สอบถามถึงความสามารถในการอ่านออกและเขียนได้ทั้งภาษาไทยและภาษาอื่น พบว่า ประชากรในจังหวัดชัยภูมิ ร้อยละ 99.4 สามารถอ่านออกและเขียนได้ในภาษาไทย โดยเพศชายและเพศหญิง มีอัตราการอ่านออกและเขียนได้ใกล้เคียงกัน (ร้อยละ 99.6 และร้อยละ 99.2 ตามลำดับ) ประชากรนอกเขตเทศบาลมีอัตราการอ่านออกเท่ากับประชากรในเขตเทศบาล (ตาราง 9)

สำหรับความสามารถในการอ่านออกและเขียนได้ในภาษาอื่นนอกจากภาษาไทยนั้น พบว่า ประชากรในเขตเทศบาลจะมีอัตราการอ่านออกและเขียนได้ ในภาษาอื่นสูงกว่าประชากรนอกเขตเทศบาล คือ ร้อยละ 12.5 และร้อยละ 5.1 ตามลำดับ

ตาราง 9 ร้อยละของประชากรอายุ 15 ปีขึ้นไป จำแนกตามการอ่านออกและเขียนได้ เพศ และเขตการปกครอง

การอ่านออกและเขียนได้	รวม	เพศ		เขตการปกครอง	
		ชาย	หญิง	ในเขตเทศบาล	นอกเขตเทศบาล
ภาษาไทย	100.0	100.0	100.0	100.0	100.0
อ่านออกเขียนได้	99.4	99.6	99.2	99.4	99.4
อ่านไม่ออกเขียนไม่ได้	0.6	0.4	0.8	0.6	0.6
ภาษาอื่น ๆ	100.0	100.0	100.0	100.0	100.0
อ่านออกเขียนได้	6.7	6.7	6.8	12.5	5.1
อ่านไม่ออกเขียนไม่ได้	93.3	93.3	93.2	87.5	94.9

2.3 การทำงานในรอบปี

2.3.1 อุตสาหกรรม

ประชากรอายุ 15 ปีขึ้นไป ที่มีงานทำในรอบปีที่แล้ว (1 กันยายน 2552 ถึง 31 สิงหาคม 2553) มีจำนวน 590,042 คน คิดเป็นร้อยละ 78.7 เป็นชาย 295,739 คน (ร้อยละ 50.1) และหญิง 294,303 คน (ร้อยละ 49.9) ส่วนประชากรที่มีอายุ 15 ปีขึ้นไปที่ไม่มีการทำงานหรือไม่ได้ทำงาน มีร้อยละ 21.3 เมื่อพิจารณาอุตสาหกรรมหรือประเภทกิจการของผู้ที่มีงานทำ พบว่า มีผู้ทำงานในภาคเกษตรกรรม ร้อยละ 76.5 และนอกภาคเกษตรกรรม ร้อยละ 23.5 โดยส่วนใหญ่ทำงานในสาขาการขนส่ง ขายเป็นปลีกร การซ่อมแซมยานยนต์ รถจักรยานยนต์ ของใช้ส่วนบุคคลและของใช้ในครัวเรือน ร้อยละ 5.9

สำหรับผู้มีงานทำนอกเขตเทศบาล ส่วนใหญ่ทำงานในภาคเกษตรกรรม (ร้อยละ 82.1) ส่วนผู้มีงานทำในเขตเทศบาลทำงานในภาคเกษตรกรรม ร้อยละ 55.1 และนอกภาคเกษตรกรรมร้อยละ 44.9 ซึ่งส่วนใหญ่ทำงานในสาขาการขนส่ง การขายปลีกมากที่สุด คือร้อยละ 12.0 (ตาราง 10)

ตาราง 10 จำนวนและร้อยละของประชากรอายุ 15 ปีขึ้นไป จำแนกตามการมีงานทำ อุตสาหกรรม เพศ และเขตการปกครอง

อุตสาหกรรม	รวม	เพศ		เขตการปกครอง	
		ชาย	หญิง	ในเขตเทศบาล	นอกเขตเทศบาล
ยอดรวม ^{1/}	749,313	360,781	388,532	163,394	585,920
ผู้มีงานทำ (จำนวน)	590,042	295,739	294,303	122,318	467,725
อุตสาหกรรม					
ภาคเกษตรกรรม (%)					
1.เกษตรกรรม การป่าไม้ และการประมง	76.5	76.2	76.9	55.1	82.1
นอกภาคเกษตรกรรม (%)					
1. การขายส่ง และการขายปลีก	5.9	5.6	6.1	12.0	4.3
2. การผลิต	3.7	3.3	4.1	5.1	3.3
3. การบริหารราชการและการป้องกันประเทศฯ	2.7	3.6	1.7	6.2	1.8
4. กิจกรรมบริการด้านอื่นๆ	2.6	2.6	2.6	4.4	2.2
5. การศึกษา	2.5	2.1	2.8	4.7	1.9
ผู้ไม่มีงานทำ (จำนวน)	159,271	65,042	94,229	41,076	118,195

1/ ไม่รวมผู้ที่ไม่ทราบว่าทำงานหรือไม่

2.3.2 สถานภาพการทำงาน

ผู้มีงานทำในรอบปีส่วนใหญ่ทำงานส่วนตัวโดยไม่มีลูกจ้าง ร้อยละ 43.7 รองลงมา คือ ช่วยธุรกิจในครัวเรือนโดยไม่ได้รับค่าจ้าง ร้อยละ 41.0 เมื่อเปรียบเทียบระหว่างเพศ พบว่า สัดส่วนผู้หญิงทำงานในฐานะช่วยธุรกิจในครัวเรือนโดยไม่ได้รับค่าจ้าง สูงกว่าผู้ชาย (ร้อยละ 54.4 และร้อยละ 27.8) ขณะที่ผู้ชายที่ประกอบธุรกิจส่วนตัวมีสัดส่วนมากกว่าผู้หญิง (ร้อยละ 55.6 และ ร้อยละ 31.7)

สำหรับสถานภาพการทำงานของผู้มีงานทำในเขตเทศบาลและนอกเขตเทศบาลนั้นไม่แตกต่างกัน โดยนอกเขตเทศบาลมีสัดส่วนการประกอบธุรกิจส่วนตัวโดยไม่มีลูกจ้าง และช่วยธุรกิจในครัวเรือนสูงกว่าในเขตเทศบาล แต่สัดส่วนการเป็นนายจ้างของในเขตเทศบาลสูงกว่านอกเขตเทศบาล (ร้อยละ 1.2 และร้อยละ 0.4)

ตาราง 11 ร้อยละของผู้มีงานทำ จำแนกตามสถานภาพการทำงาน เพศ และเขตการปกครอง

สถานภาพการทำงาน	รวม	เพศ		เขตการปกครอง	
		ชาย	หญิง	ในเขตเทศบาล	นอกเขตเทศบาล
รวม ^{1/}	100.0	100.0	100.0	100.0	100.0
นายจ้าง	0.6	0.8	0.4	1.2	0.4
ประกอบธุรกิจส่วนตัวโดยไม่มีลูกจ้าง	43.7	55.6	31.7	40.3	44.6
ช่วยธุรกิจในครัวเรือนโดยไม่ได้รับค่าจ้าง	41.0	27.8	54.4	33.5	43.0
ลูกจ้างรัฐบาล	5.9	6.1	5.6	12.6	4.1

ตาราง 11 ร้อยละของผู้มีงานทำ จำแนกตามสถานภาพการทำงาน เพศ และเขตการปกครอง (ต่อ)

สถานภาพการทำงาน	รวม	เพศ		เขตการปกครอง	
		ชาย	หญิง	ในเขตเทศบาล	นอกเขตเทศบาล
ลูกจ้างรัฐวิสาหกิจ	0.3	0.4	0.2	0.6	0.2
ลูกจ้างเอกชน	8.4	9.2	7.6	11.7	7.6
การรวมกลุ่ม	0.1	0.1	0.1	0.1	0.1

1/ ไม่รวมไม่ทราบ

3. ภาวะเจริญพันธุ์

3.1 บุตรเกิดรอดและจำนวนบุตรที่มีชีวิตอยู่

จากการสอบถามผู้หญิงที่มีอายุ 13 ปีขึ้นไปทุกคน ในเรื่องของการมีบุตร พบว่า ผู้หญิง 1 คน มีบุตรที่ตนเองเป็นผู้ให้กำเนิดและมีชีวิตอยู่ขณะคลอดหรือบุตรเกิดรอดโดยเฉลี่ย มีประมาณ 1.89 คน โดยหญิงที่อยู่ในเขตเทศบาลมีจำนวนบุตรเกิดรอดโดยเฉลี่ยต่ำกว่าหญิงที่อยู่นอกเขตเทศบาลเล็กน้อย คือ 1.74 คน และ 1.93 คน ตามลำดับ แต่เมื่อพิจารณาเฉพาะหญิงเคยสมรสที่อยู่ในวัยเจริญพันธุ์อายุ 15-49 ปี พบว่า มีบุตรเกิดรอดโดยเฉลี่ย 1.68 คน ซึ่งต่ำกว่าเมื่อ 10 ปีที่แล้ว (1.95 คน) ซึ่งสอดคล้องกับอายุเฉลี่ยที่สมรสครั้งแรกสูงขึ้นทั้งชายและหญิง

เมื่อพิจารณาอายุเฉลี่ยเมื่อสมรสครั้งแรก (SMAM) พบว่า ผู้หญิงแต่งงานเร็วกว่าผู้ชาย โดยผู้หญิงแต่งงานครั้งแรกเมื่ออายุเฉลี่ยประมาณ 22.6 ปี ส่วนผู้ชายแต่งงานครั้งแรกเมื่ออายุเฉลี่ยประมาณ 27.7 ปี และประชากรทั้งชายและหญิงที่อยู่ในเขตเทศบาลจะแต่งงานช้ากว่าผู้ที่อยู่นอกเขตเทศบาล (ตาราง 12)

ตาราง 12 ภาวะเจริญพันธุ์ และอายุเฉลี่ยเมื่อแรกสมรส จำแนกตามเขตการปกครอง

ภาวะเจริญพันธุ์	รวม	เขตการปกครอง	
		ในเขตเทศบาล	นอกเขตเทศบาล
จำนวนบุตรเกิดรอดเฉลี่ย^{1/} (คน)			
ต่อสตรีอายุ 13 ปีขึ้นไป	1.89	1.74	1.93
ต่อสตรีอายุ 15-49 ปี	1.31	1.16	1.35
ต่อสตรีเคยสมรสอายุ 15-49 ปี	1.68	1.62	1.69
จำนวนบุตรที่มีชีวิตอยู่เฉลี่ย^{1/} (คน)			
ต่อสตรีอายุ 13 ปีขึ้นไป	1.81	1.67	1.85
ต่อสตรีอายุ 15-49 ปี	1.29	1.15	1.34
ต่อสตรีเคยสมรสอายุ 15-49 ปี	1.66	1.60	1.67

ตาราง 12 ภาวะเจริญพันธุ์ และอายุเฉลี่ยเมื่อแรกสมรส จำแนกตามเขตการปกครอง (ต่อ)

ภาวะเจริญพันธุ์	รวม	เขตการปกครอง	
		ในเขตเทศบาล	นอกเขตเทศบาล
อายุเฉลี่ยเมื่อแรกสมรส (ปี)			
รวม	25.1	26.4	24.8
ชาย	27.7	28.7	27.4
หญิง	22.6	24.2	22.2

1/ ไม่รวมผู้ที่ไม่ทราบว่ามิบุตรหรือไม่

4. การย้ายถิ่น

4.1 สถานที่เกิดและระยะเวลาการอยู่อาศัยในสถานที่อยู่ปัจจุบัน

จากการทำสำมะโนประชากรและเคหะ พ.ศ. 2553 พบว่า ประชากรที่เกิดในจังหวัดชัยภูมิ และปัจจุบันอาศัยอยู่ในจังหวัดที่เกิด มีร้อยละ 89.0 ซึ่งส่วนใหญ่เป็นเพศหญิงมากกว่าเพศชาย (ร้อยละ 89.6 และร้อยละ 88.3 ตามลำดับ) ส่วนประชากรที่เกิดในจังหวัดอื่น หรือประชากรที่ไม่ได้อาศัยอยู่ในจังหวัดที่เกิด มีร้อยละ 11.0 ซึ่งอาศัยอยู่นอกเขตเทศบาลมากกว่าในเขตเทศบาล (ร้อยละ 11.2 และร้อยละ 10.6 ตามลำดับ)

สำหรับประชากรในจังหวัดชัยภูมิที่มีการย้ายถิ่นในช่วง พ.ศ. 2548-2553 มีประมาณ 37,477 คน คิดเป็นร้อยละ 3.9 ของประชากรทั้งจังหวัด (ไม่รวมผู้ที่ไม่ทราบระยะเวลาการอยู่อาศัยในปัจจุบัน) โดยในเขตเทศบาลมีสัดส่วนผู้ย้ายถิ่นสูงกว่านอกเขตเทศบาล (ร้อยละ 7.9 และร้อยละ 2.8) และเพศชายมีสัดส่วนการย้ายถิ่นสูงกว่าเพศหญิง (ร้อยละ 4.3 และร้อยละ 3.5)

ตาราง 13 ร้อยละการย้ายถิ่นของประชากร จำแนกตามเหตุผลของการย้ายถิ่น เพศ และเขตการปกครอง

การย้ายถิ่น และเหตุผลของการย้ายถิ่น	รวม	เพศ		เขตการปกครอง	
		ชาย	หญิง	ในเขตเทศบาล	นอกเขตเทศบาล
การย้ายถิ่นของประชากร					
ผู้ที่อาศัยอยู่ในจังหวัดที่เกิด	89.0	88.3	89.6	89.4	88.8
ผู้ที่ไม่ได้อาศัยอยู่ในจังหวัดที่เกิด	11.0	11.7	10.4	10.6	11.2
ผู้ที่ย้ายถิ่นในช่วง 5 ปี (พ.ศ. 2548-2553)					
ยอดรวมผู้ย้ายถิ่น	37,477	20,138	17,339	16,133	21,344
ร้อยละ	3.9	4.3	3.5	7.9	2.8
เหตุผลของการย้ายถิ่น					
หางานทำ	15.5	14.4	16.9	14.4	16.4
หน้าที่การงาน	11.0	10.8	11.1	16.6	6.7
เพื่อการศึกษา	6.8	6.0	7.7	11.1	3.5
ติดตามบุคคลในครัวเรือน	27.0	24.1	30.4	17.8	34.0
กลับภูมิลำเนา	4.7	4.2	5.3	3.0	6.0
ย้ายที่อยู่อาศัย	21.3	20.1	22.7	19.3	22.8
ย้ายเข้าครัวเรือนสถาบัน	13.3	20.0	5.6	17.5	10.2
อื่นๆ	0.4	0.4	0.4	0.3	0.4

4.2 เหตุผลของการย้ายถิ่น

สำหรับเหตุผลการย้ายถิ่นของประชากรที่มีการย้ายถิ่นในช่วง พ.ศ. 2548-2553 พบว่า ส่วนใหญ่ย้ายเพื่อติดตามบุคคลในครัวเรือน ร้อยละ 27.0 รองลงมา คือ ย้ายที่อยู่อาศัยและย้ายเพื่อหางานทำ (ร้อยละ 21.3 และร้อยละ 15.5) โดยเพศชายย้ายถิ่นเพื่อติดตามบุคคลในครัวเรือนและย้ายที่อยู่อาศัย ส่วนเพศหญิงย้ายถิ่นเพื่อติดตามบุคคลในครัวเรือนและย้ายที่อยู่อาศัย สำหรับประชากรในเขตเทศบาลย้ายถิ่นเพื่อหน้าที่การงาน และเพื่อการศึกษาสูงกว่าประชากรนอกเขตเทศบาล (ตาราง 13)

ภาคเคหะ

1. ประเภทและลักษณะของที่อยู่อาศัย

เมื่อศึกษาถึงประเภทที่อยู่อาศัยของครัวเรือนส่วนบุคคลในจังหวัดชัยภูมิ ในปี 2553 พบว่า ครัวเรือนส่วนใหญ่ ร้อยละ 95.9 มีที่อยู่อาศัยเป็น บ้านเดี่ยว รองลงมา เป็น ตึกแถว ห้องแถว หรือเรือนแถว ร้อยละ 2.4 แพลต อพาร์ทเมนท์ หอพัก ร้อยละ 0.9 เมื่อพิจารณาประเภทของที่อยู่อาศัยตามเขตการปกครอง จะมีลักษณะเหมือนกันคือส่วนใหญ่เป็นบ้านเดี่ยว ยกเว้นที่อยู่อาศัยประเภทตึกแถว ห้องแถว เรือนแถว แพลต อพาร์ทเมนท์ และทาวน์เฮาส์ บ้านแฝด ทาวน์โฮมที่จะมีในเขตเทศบาลมากกว่านอกเขตเทศบาล

สำหรับลักษณะของที่อยู่อาศัยหรือวัสดุที่ใช้ในการก่อสร้างที่อยู่อาศัยของครัวเรือน พบว่า ส่วนใหญ่ปลูกสร้างด้วยวัสดุที่ถาวร คือ เป็นตึก ไม้ และครึ่งตึกครึ่งไม้ (ร้อยละ 99.2) โดยที่ครัวเรือนในเขตเทศบาลมีสัดส่วนของที่อยู่อาศัยที่สร้างด้วยวัสดุที่ถาวร ใกล้เคียงกับนอกเขตเทศบาล คือ ร้อยละ 99.5 และร้อยละ 99.1 ตามลำดับ (ตาราง 14)

ตาราง 14 จำนวนและร้อยละของครัวเรือนส่วนบุคคล จำแนกตามประเภทและลักษณะของที่อยู่อาศัย และเขตการปกครอง

ประเภทที่อยู่อาศัย และลักษณะของที่อยู่อาศัย	รวม		เขตการปกครอง	
	จำนวน	ร้อยละ	ในเขตเทศบาล	นอกเขตเทศบาล
ประเภทที่อยู่อาศัย ^{1/}	286,363	100.0	100.0	100.0
บ้านเดี่ยว	274,540	95.9	85.7	98.8
ทาวน์เฮาส์ บ้านแฝด ทาวน์โฮม	1,954	0.7	2.3	0.2
แพลต อพาร์ทเมนท์ หอพัก	2,496	0.9	3.3	0.2
ตึกแถว ห้องแถว เรือนแถว	6,902	2.4	8.4	0.7
อื่นๆ ^{2/}	471	0.1	0.3	0.1

ตาราง 14 จำนวนและร้อยละของครัวเรือนส่วนบุคคล จำแนกตามประเภทและลักษณะของที่อยู่อาศัย และเขตการปกครอง (ต่อ)

ประเภทที่อยู่อาศัย และลักษณะของที่อยู่อาศัย	รวม		เขตการปกครอง	
	จำนวน	ร้อยละ	ในเขตเทศบาล	นอกเขตเทศบาล
ลักษณะของที่อยู่อาศัย ^{1/}	285,990	100.0	100.0	100.0
ตึก	75,231	26.3	35.7	23.6
ไม้	84,665	29.6	21.2	32.0
ครึ่งตึกครึ่งไม้	123,878	43.3	42.6	43.5
วัสดุไม้อาคาร/วัสดุใช้แล้ว	1,620	0.6	0.3	0.7
อื่นๆ	597	0.2	0.2	0.2

1/ ไม่รวมไม่ทราบประเภทที่อยู่อาศัยและลักษณะของที่อยู่อาศัย

2/ รวมครัวเรือนที่อาศัยอยู่ในคอนโดมิเนียม แมนชั่น ห้องภายในบ้าน ห้องภายในสำนักงาน เรือ แพ และรถ

2. การครอบครองที่อยู่อาศัยและที่ดินที่เป็นที่ตั้งของที่อยู่อาศัย

เมื่อพิจารณาถึงการครอบครองหรือการมีกรรมสิทธิ์ในที่อยู่อาศัยของประชากรในจังหวัดชัยภูมิ พบว่า มีครัวเรือนประมาณร้อยละ 95.4 เป็นเจ้าของในที่อยู่อาศัย (เป็นเจ้าของและเช่าซื้อ) โดยสัดส่วนการเป็นเจ้าของที่อยู่อาศัยของครัวเรือนนอกเขตเทศบาลจะสูงกว่าในเขตเทศบาล (ร้อยละ 98.1 และร้อยละ 86.0 ตามลำดับ) ส่วนครัวเรือนที่เช่าที่อยู่อาศัย มีร้อยละ 2.7 โดยสัดส่วนครัวเรือนในเขตเทศบาลเช่าที่อยู่อาศัยสูงกว่านอกเขตเทศบาล (ร้อยละ 9.5 และร้อยละ 0.7 ตามลำดับ)

หากพิจารณาถึงการครอบครองที่ดินที่เป็นที่ตั้งของที่อยู่อาศัย (เฉพาะครัวเรือนที่เป็นเจ้าของหรือเช่าซื้อที่อยู่อาศัย) พบว่า ร้อยละ 97.7 ของครัวเรือนส่วนบุคคลในจังหวัดชัยภูมิเป็นเจ้าของที่ดินที่เป็นที่ตั้งของที่อยู่อาศัยในปัจจุบัน โดยสัดส่วนของการครอบครองที่ดินดังกล่าวของครัวเรือนนอกเขตเทศบาลจะสูงกว่าในเขตเทศบาล (ตาราง 15)

ตาราง 15 จำนวนและร้อยละของครัวเรือนส่วนบุคคล จำแนกตามการครอบครองที่อยู่อาศัยและที่ดิน และเขตการปกครอง

การครอบครองที่อยู่อาศัย และการครอบครองที่ดิน	รวม		เขตการปกครอง	
	จำนวน	ร้อยละ	ในเขตเทศบาล	นอกเขตเทศบาล
การครอบครองที่อยู่อาศัย ^{1/}	286,352	100.0	100.0	100.0
เจ้าของ	272,241	95.1	85.3	97.9
เช่าซื้อ	858	0.3	0.7	0.2
เช่า	7,716	2.7	9.5	0.7
ไม่เสียค่าเช่า/ให้อยู่เปล่า	5,431	1.9	4.4	1.2
อื่นๆ	106	0.0	0.1	0.0

ตาราง 15 จำนวนและร้อยละของครัวเรือนส่วนบุคคล จำแนกตามการครอบครองที่อยู่อาศัยและที่ดิน และเขตการปกครอง (ต่อ)

การครอบครองที่อยู่อาศัย และการครอบครองที่ดิน	รวม		เขตการปกครอง	
	จำนวน	ร้อยละ	ในเขตเทศบาล	นอกเขตเทศบาล
การครอบครองที่ดิน ^{1/}	273,098	100.0	100.0	100.0
เจ้าของ	266,805	97.7	96.5	98.0
เช่าซื้อ	3,196	1.2	2.0	0.9
เช่า	691	0.3	0.6	0.2
ไม่เสียค่าเช่า	1,941	0.7	0.7	0.7
อื่น ๆ	465	0.2	0.2	0.2

1/ ไม่รวมไม่ทราบ

3. แหล่งที่มาของน้ำดื่ม น้ำใช้

สำหรับแหล่งที่มาของน้ำดื่มในจังหวัดชัยภูมิ พบว่า ครัวเรือนส่วนใหญ่จะดื่มน้ำฝน ร้อยละ 86.8 รองลงมาคือ น้ำดื่มบรรจุขวด หรือตู้ น้ำหยอดเหรียญ ร้อยละ 7.1 และน้ำประปาผ่านการบำบัด โดยการดื่มหรือกรอง ร้อยละ 4.7 เมื่อพิจารณาจากเขตการปกครอง พบว่า ครัวเรือนที่อยู่ในเขตเทศบาลมีสัดส่วนของการดื่มน้ำดื่มบรรจุขวดและน้ำประปาที่นำมาผ่านการบำบัดโดยการดื่มหรือกรอง สูงกว่านอกเขตเทศบาล แต่สัดส่วนการดื่มน้ำฝนของครัวเรือนนอกเขตเทศบาลสูงกว่าในเขตเทศบาล

สำหรับน้ำใช้นั้น ครัวเรือนส่วนใหญ่ใช้น้ำประปา ร้อยละ 91.3 และสัดส่วนการใช้น้ำประปาของครัวเรือนในเขตเทศบาลสูงกว่านอกเขตเทศบาล (ร้อยละ 96.5 และร้อยละ 89.8)

ตาราง 16 ร้อยละของครัวเรือนส่วนบุคคล จำแนกตามแหล่งที่มาของน้ำดื่ม น้ำใช้ และเขตการปกครอง

แหล่งที่มาของน้ำดื่มและน้ำใช้	รวม	เขตการปกครอง	
		ในเขตเทศบาล	นอกเขตเทศบาล
น้ำดื่ม	100.0	100.0	100.0
น้ำประปา	1.2	1.1	1.3
น้ำประปา (ดื่ม/กรอง)	4.7	10.7	3.0
น้ำบาดาล	0.1	a	0.1
น้ำบ่อ	a	a	a
น้ำจากแม่น้ำ ลำคลองฯ	0.1	a	0.1
น้ำฝน	86.8	64.3	93.3
น้ำดื่มบรรจุขวด ตู้ น้ำดื่มหยอดเหรียญ	7.1	23.8	2.3
อื่น ๆ	a	a	a

ตาราง 16 ร้อยละของครัวเรือนส่วนบุคคล จำแนกตามแหล่งที่มาของน้ำดื่ม น้ำใช้ และเขตการปกครอง (ต่อ)

แหล่งที่มาของน้ำดื่มและน้ำใช้	รวม	เขตการปกครอง	
		ในเขตเทศบาล	นอกเขตเทศบาล
น้ำใช้	100.0	100.0	100.0
น้ำประปา	91.3	96.5	89.8
น้ำประปา (ต้ม/กรอง)	0.9	0.2	1.1
น้ำบาดาล	3.8	1.6	4.4
น้ำบ่อ	0.9	0.4	1.0
น้ำจากแม่น้ำ ลำคลองฯ	1.6	0.3	1.9
น้ำฝน	1.5	0.9	1.6
อื่น ๆ	0.1	a	0.1

a น้อยกว่าร้อยละ 0.1

4. ประเภทของการใช้ส้วม

จากตาราง 17 แสดงให้เห็นถึงประเภทของส้วมที่ใช้ในจังหวัดชัยภูมิ รวมถึงสุขอนามัยและความสะดวกสบายในการใช้ส้วมของประชากร พบว่า ครัวเรือนที่อยู่ในเขตเทศบาลจะใช้ส้วมแบบนั่งห้อยเท้าสูงกว่าครัวเรือนที่อยู่นอกเขตเทศบาล (ร้อยละ 17.9 และร้อยละ 7.6) แต่ครัวเรือนที่อยู่นอกเขตเทศบาลจะใช้ส้วมแบบนั่งยองสูงกว่าในเขตเทศบาล (ร้อยละ 90.4 และร้อยละ 78.6)

ตาราง 17 ร้อยละของครัวเรือนส่วนบุคคล จำแนกตามประเภทของการใช้ส้วม และเขตการปกครอง

ประเภทของการใช้ส้วม	รวม	เขตการปกครอง	
		ในเขตเทศบาล	นอกเขตเทศบาล
รวม	100.0	100.0	100.0
ส้วมแบบนั่งห้อยเท้า	9.9	17.9	7.6
ส้วมแบบนั่งยอง	87.8	78.6	90.4
ส้วมแบบนั่งห้อยเท้าและส้วมแบบนั่งยอง	2.3	3.4	2.0
อื่น ๆ ^{1/}	a	a	a

1/ รวมส้วมหลุม ถัง ถ้ำยลงแม่น้ำ ลำคลอง และไม่มีส้วม

a น้อยกว่าร้อยละ 0.1

5. การใช้เชื้อเพลิงในการประกอบอาหาร

สำหรับการใช้เชื้อเพลิงในการประกอบอาหารของครัวเรือนในจังหวัดชัยภูมิ พบว่า ส่วนใหญ่ ร้อยละ 51.6 ใช้ก๊าซเป็นเชื้อเพลิงในการประกอบอาหาร ซึ่งครัวเรือนในเขตเทศบาลและนอกเขตเทศบาล ก็มีลักษณะเช่นเดียวกับภาพรวมของทั้งจังหวัด และสัดส่วนครัวเรือนในเขตเทศบาลใช้ไฟฟ้าในการประกอบอาหาร สูงกว่านอกเขตเทศบาล ในขณะที่ครัวเรือนนอกเขตเทศบาลใช้ถ่าน ฟืน เศษไม้ สูงกว่าในเขตเทศบาล

ตาราง 18 ร้อยละของครัวเรือนส่วนบุคคล จำแนกตามประเภทเชื้อเพลิงที่ใช้ในการประกอบอาหาร และเขตการปกครอง

ประเภทเชื้อเพลิงที่ใช้ในการประกอบอาหาร ^{1/}	รวม	เขตการปกครอง	
		ในเขตเทศบาล	นอกเขตเทศบาล
รวม	100.0	100.0	100.0
ก๊าซ	51.6	64.0	48.1
ถ่าน ฟืน เศษไม้	45.9	29.5	50.6
ไฟฟ้า	1.7	4.8	0.7
น้ำมันก๊าด และอื่นๆ	a	a	a
ไม่มีการหุงต้ม	0.8	1.7	0.6

1/ ไม่รวมไม่ทราบ

a น้อยกว่าร้อยละ 0.1

6. การเป็นเจ้าของเครื่องใช้ในครัวเรือน

การเป็นเจ้าของเครื่องใช้ต่าง ๆ ในครัวเรือน หมายถึง การเป็นเจ้าของโทรทัศน์ เครื่องเล่นวีซีดี/ ดีวีดี โทรศัพท์มือถือ คอมพิวเตอร์ ตู้เย็น/ตู้แช่ ไมโครเวฟ/เตาอบ เครื่องซักผ้า เครื่องปรับอากาศ รถยนต์ รถจักรยานยนต์ พบว่า เครื่องใช้ดังกล่าวจะมีในครัวเรือนที่อยู่ในเขตเทศบาลมากกว่านอกเขตเทศบาล (ยกเว้น โทรทัศน์ ที่ครัวเรือนในเขตเทศบาลเท่ากับนอกเขตเทศบาล ในขณะที่ครัวเรือนที่อยู่นอกเขตเทศบาล เป็นเจ้าของเครื่องใช้ประเภทรถแทรกเตอร์ 4 ล้อ และรถไถ 2 ล้อที่ใช้ในการเกษตรมากกว่าในเขตเทศบาล

นอกจากนี้ยังสอบถามถึงการมีอุปกรณ์และการใช้เทคโนโลยี คือ เคเบิลทีวี จานดาวเทียม และการใช้อินเทอร์เน็ตในครัวเรือน พบว่า ครัวเรือน ร้อยละ 51.8 ใช้จานดาวเทียม ใช้เคเบิลทีวี ร้อยละ 5.8 และใช้อินเทอร์เน็ต ร้อยละ 4.4 โดยครัวเรือนในเขตเทศบาลมีการใช้เคเบิลทีวี และอินเทอร์เน็ตสูงกว่านอกเขตเทศบาล ส่วนการใช้จานดาวเทียมของครัวเรือนนอกเขตเทศบาลมีสัดส่วนใกล้เคียงกับครัวเรือนในเขตเทศบาล (ตาราง 19)

ตาราง 19 จำนวนและร้อยละของครัวเรือนส่วนบุคคล จำแนกตามการเป็นเจ้าของเครื่องใช้ในครัวเรือน การมีอุปกรณ์เทคโนโลยีในครัวเรือน และเขตการปกครอง

การเป็นเจ้าของเครื่องใช้ และการมีอุปกรณ์เทคโนโลยีในครัวเรือน	จำนวนครัวเรือน ที่เป็นเจ้าของ/มีใช้	ร้อยละ	เขตการปกครอง	
			ในเขตเทศบาล	นอกเขตเทศบาล
การเป็นเจ้าของเครื่องใช้ในครัวเรือน	286,363	100.0	100.0	100.0
โทรทัศน์	274,912	96.0	96.0	96.0
เครื่องเล่นวีซีดี/ดีวีดี	203,680	71.1	74.0	70.3
โทรศัพท์มือถือ	255,205	89.1	90.7	88.7
คอมพิวเตอร์	50,270	17.6	28.0	14.6
ตู้เย็น ตู้แช่	243,998	85.2	85.9	85.0
ไมโครเวฟ เตาย่าง	26,641	9.3	17.0	7.1
เครื่องซักผ้า	141,667	49.5	55.8	47.7
เครื่องปรับอากาศ	19,768	6.9	16.8	4.1
รถส่วนบุคคล รถจักรยานยนต์	77,216	27.0	34.3	24.9
รถจักรยานยนต์	237,448	82.9	84.3	82.5
รถแทรกเตอร์ 4 ล้อ	12,226	4.3	2.5	4.8
รถไถ 2 ล้อ (รถไถเดินตาม)	116,491	40.7	26.2	44.8
การมีอุปกรณ์เทคโนโลยีในครัวเรือน	286,363	100.0	100.0	100.0
เคเบิลทีวี	16,568	5.8	12.7	3.8
จานดาวเทียม	148,196	51.8	52.2	51.6
อินเทอร์เน็ต	12,539	4.4	10.0	2.8

ตารางสถิติ

ตารางประชากร

สารบัญตารางสถิติ

ตารางประชากร

- ตารางที่ 1 ประชากรจำแนกตามเพศ ครั้วเรือนจำแนกตามประเภทของครั้วเรือน อำเภอ และเขตการปกครอง
- ตารางที่ 2 ประชากรจำแนกอายุรายปี เพศ และเขตการปกครอง
- ตารางที่ 3 ประชากรจำแนกตามกลุ่มอายุ เพศ อำเภอ และเขตการปกครอง
- ตารางที่ 4 ประชากรจำแนกตามศาสนา เพศ และเขตการปกครอง
- ตารางที่ 5 ประชากรจำแนกตามสัญชาติ เพศ และเขตการปกครอง
- ตารางที่ 6 ประชากรจำแนกตามภาษาที่ใช้พูดในครั้วเรือน เพศ และเขตการปกครอง
- ตารางที่ 7 ประชากรอายุ 3 ปีขึ้นไป จำแนกตามระดับชั้นที่กำลังเรียน กลุ่มอายุ เพศ และเขตการปกครอง
- ตารางที่ 8 ประชากรอายุ 3 ปีขึ้นไป จำแนกตามระดับชั้นที่เรียนสำเร็จ กลุ่มอายุ เพศ และเขตการปกครอง
- ตารางที่ 9 ประชากรอายุ 10 ปีขึ้นไป จำแนกตามการอ่านออกเขียนได้ กลุ่มอายุ เพศ และเขตการปกครอง
- ตารางที่ 10 ประชากรอายุ 13 ปีขึ้นไป จำแนกตามสถานภาพสมรส กลุ่มอายุ เพศ และเขตการปกครอง
- ตารางที่ 11 หญิงเคยสมรสอายุ 13 ปีขึ้นไป จำแนกตามจำนวนบุตรเกิดรอด จำนวนบุตรเกิดรอดโดยเฉลี่ย กลุ่มอายุของหญิง และเขตการปกครอง
- ตารางที่ 12 หญิงเคยสมรสอายุ 13 ปีขึ้นไป จำแนกตามจำนวนบุตรที่มีชีวิตอยู่ จำนวนบุตรที่มีชีวิตอยู่โดยเฉลี่ย กลุ่มอายุของหญิง และเขตการปกครอง
- ตารางที่ 13 ประชากรจำแนกตามลักษณะความพิการ เพศ และเขตการปกครอง
- ตารางที่ 14 ประชากรอายุ 15 ปีขึ้นไปทำงานในรอบปี จำแนกตามหมวดอาชีพ กลุ่มอายุ เพศ และเขตการปกครอง
- ตารางที่ 15 ประชากรอายุ 15 ปีขึ้นไปทำงานในรอบปี จำแนกตามหมวดอุตสาหกรรม กลุ่มอายุ เพศ และเขตการปกครอง
- ตารางที่ 16 ประชากรอายุ 15 ปีขึ้นไปทำงานในรอบปี จำแนกตามสถานภาพการทำงาน กลุ่มอายุ เพศ และเขตการปกครอง
- ตารางที่ 17 ประชากรจำแนกตามสถานที่เกิด เพศ และเขตการปกครอง
- ตารางที่ 18 ประชากรจำแนกตามลักษณะการย้ายถิ่น เพศ และเขตการปกครอง
- ตารางที่ 19 ประชากรที่ย้ายถิ่นภายใน 5 ปี จำแนกตามสถานที่อยู่ก่อนย้าย กลุ่มอายุ และเพศ
- ตารางที่ 20 ประชากรที่ย้ายถิ่นภายใน 5 ปี จำแนกตามเหตุผลของการย้ายถิ่น เพศ และเขตการปกครอง
- ตารางที่ 21 ประชากรจำแนกตามการมีชื่อในทะเบียนบ้าน เพศ และเขตการปกครอง
- ตารางที่ 22 ครั้วเรือนส่วนบุคคลจำแนกตามกลุ่มอายุของหัวหน้าครั้วเรือน เพศ และเขตการปกครอง

ตารางที่ 1 ประชากร จำแนกตามเพศ ครัวเรือน จำแนกตามประเภทของครัวเรือน อำเภอ และเขตการปกครอง

Table 1 Population by sex, household by type of households, amphoe and area

อำเภอ และเขตการปกครอง	ประชากร			ประชากรในครัวเรือนส่วนบุคคล			ประชากรในครัวเรือนกลุ่มบุคคล			จำนวนครัวเรือน			จำนวนประชากร เฉลี่ยต่อครัวเรือน ส่วนบุคคล	Amphoe and area
	Population			Population in private households			Population in collective households			Number of households				
	รวม	ชาย	หญิง	รวม	ชาย	หญิง	รวม	ชาย	หญิง	รวม	ส่วนบุคคล	กลุ่มบุคคล		
Total	Male	Female	Total	Male	Female	Total	Male	Female	Total	Private households	Collective households			
ยอดรวม	963,907	470,376	493,531	952,826	461,164	491,663	11,081	9,213	1,869	288,106	286,363	1,743	3.3	Total
ในเขตเทศบาล	205,112	99,280	105,832	200,633	95,536	105,096	4,479	3,744	736	64,157	63,623	534	3.2	Municipal area
นอกเขตเทศบาล	758,795	371,096	387,699	752,194	365,627	386,566	6,602	5,469	1,133	223,949	222,740	1,209	3.4	Non-municipal area
เมืองชัยภูมิ	162,361	78,176	84,185	158,009	75,119	82,891	4,352	3,057	1,294	52,544	52,107	437	3.0	Amphoe Mueang Chaiyaphum
ในเขตเทศบาล	61,982	29,813	32,169	59,694	28,006	31,688	2,288	1,807	481	21,667	21,455	212	2.8	Municipal area
นอกเขตเทศบาล	100,379	48,363	52,016	98,315	47,112	51,202	2,064	1,250	813	30,877	30,652	225	3.2	Non-municipal area
บ้านเขว้า	39,978	19,160	20,819	39,615	18,819	20,795	363	340	23	12,837	12,764	73	3.1	Amphoe Ban Khwao
ในเขตเทศบาล	9,725	4,741	4,984	9,646	4,663	4,984	79	79	-	3,232	3,218	14	3.0	Municipal area
นอกเขตเทศบาล	30,253	14,419	15,835	29,968	14,157	15,811	285	262	23	9,605	9,546	59	3.1	Non-municipal area
คอนสวรรค์	45,423	21,768	23,656	45,084	21,460	23,623	340	307	32	14,225	14,149	76	3.2	Amphoe Khon Sawan
ในเขตเทศบาล	3,477	1,666	1,811	3,449	1,643	1,806	28	23.0	5	1,116	1,112	4	3.1	Municipal area
นอกเขตเทศบาล	41,946	20,102	21,844	41,635	19,817	21,817	312	284	27	13,109	13,037	72	3.2	Non-municipal area
เกษตรสมบูรณ์	98,702	48,106	50,596	98,224	47,691	50,533	478	415	64	27,744	27,603	141	3.6	Amphoe Kaset Sombun
ในเขตเทศบาล	26,106	12,715	13,391	25,958	12,622	13,336	149	93	56	7,069	7,020	49	3.7	Municipal area
นอกเขตเทศบาล	72,596	35,391	37,205	72,266	35,069	37,197	330	322	8	20,674	20,582	92	3.5	Non-municipal area
หนองบัวแดง	80,653	40,113	40,540	80,184	39,687	40,498	468	426	42	22,151	22,055	96	3.6	Amphoe Nong Bua Daeng
ในเขตเทศบาล	11,441	5,658	5,783	11,347	5,594	5,753	94	64	30	3,473	3,454	19	3.3	Municipal area
นอกเขตเทศบาล	69,212	34,455	34,757	68,837	34,093	34,745	374	362	12	18,678	18,601	77	3.7	Non-municipal area
จัตุรัส	65,546	31,948	33,598	64,966	31,389	33,577	580	559	21	21,442	21,354	88	3.0	Amphoe Chaturat
ในเขตเทศบาล	13,116	6,454	6,662	13,008	6,350	6,658	108	104	4	4,380	4,366	14	3.0	Municipal area
นอกเขตเทศบาล	52,430	25,495	26,936	51,958	25,039	26,919	472	456	17	17,062	16,988	74	3.1	Non-municipal area
บ้านหันฉัตร	46,858	23,410	23,448	46,456	23,013	23,442	403	397	6	14,705	14,641	64	3.2	Amphoe Bamnet Narong
ในเขตเทศบาล	12,295	6,103	6,192	12,236	6,044	6,192	59	59	-	3,574	3,567	7	3.4	Municipal area
นอกเขตเทศบาล	34,564	17,307	17,257	34,220	16,970	17,250	344	337	6	11,131	11,074	57	3.1	Non-municipal area
หนองบัวระเหว	33,944	16,713	17,230	33,660	16,467	17,192	284	246	38	9,652	9,585	67	3.5	Amphoe Nong Bua Rawe
ในเขตเทศบาล	17,474	8,479	8,995	17,334	8,365	8,969	140	114	26	5,341	5,303	38	3.3	Municipal area
นอกเขตเทศบาล	16,469	8,234	8,235	16,326	8,102	8,224	144	132	11	4,311	4,282	29	3.8	Non-municipal area

ตารางที่ 1 ประชากร จำแนกตามเพศ ครัวเรือน จำแนกตามประเภทของครัวเรือน อำเภอ และเขตการปกครอง (ต่อ)

Table 1 Population by sex, household by type of households, amphoe and area (Contd.)

อำเภอ และเขตการปกครอง	ประชากร			ประชากรในครัวเรือนส่วนบุคคล			ประชากรในครัวเรือนกลุ่มบุคคล			จำนวนครัวเรือน			จำนวนประชากร เฉลี่ยต่อครัวเรือน ส่วนบุคคล	Amphoe and area
	Population			Population in private households			Population in collective households			Number of households				
	รวม	ชาย	หญิง	รวม	ชาย	หญิง	รวม	ชาย	หญิง	รวม	ส่วนบุคคล	กลุ่มบุคคล		
	Total	Male	Female	Total	Male	Female	Total	Male	Female	Total	Private households	Collective households		
เทพสถิต	56,254	27,981	28,273	55,707	27,473	28,234	547	509	38	15,649	15,543	106	3.6	Amphoe Thep Sathit
ในเขตเทศบาล	2,413	1,207	1,206	2,397	1,191	1,206	16	16	-	817	814	3	2.9	Municipal area
นอกเขตเทศบาล	53,841	26,774	27,067	53,310	26,282	27,028	531	493	38	14,832	14,729	103	3.6	Non-municipal area
ภูเขียว	108,193	52,742	55,450	106,721	51,441	55,280	1,471	1,301	170	30,997	30,770	227	3.5	Amphoe Phu khieo
ในเขตเทศบาล	12,119	5,792	6,327	11,124	4,898	6,226	994	894	101	3,571	3,449	122	3.2	Municipal area
นอกเขตเทศบาล	96,074	46,950	49,123	95,597	46,543	49,054	477	407	69	27,426	27,321	105	3.5	Non-municipal area
บ้านแท่น	38,375	19,230	19,145	38,184	19,052	19,132	191	178	13	11,138	11,079	59	3.4	Amphoe Ban Thaen
ในเขตเทศบาล	2,759	1,345	1,414	2,728	1,320	1,408	31	25	6	965	958	7	2.8	Municipal area
นอกเขตเทศบาล	35,616	17,885	17,731	35,456	17,732	17,723	160	153	7	10,173	10,121	52	3.5	Non-municipal area
แก่งคร้อ	81,785	39,408	42,377	80,947	38,617	42,331	838	791	46	21,991	21,872	119	3.7	Amphoe Kaeng Khro
ในเขตเทศบาล	29,006	13,735	15,271	28,545	13,301	15,244	461	434	27	7,921	7,882	39	3.6	Municipal area
นอกเขตเทศบาล	52,779	25,673	27,106	52,402	25,316	27,086	377	357	19	14,070	13,990	80	3.7	Non-municipal area
คอนสาร	49,502	24,502	25,000	49,242	24,260	24,982	260	242	18	15,345	15,273	72	3.2	Amphoe Khon San
ในเขตเทศบาล	3,199	1,572	1,627	3,166	1,539	1,627	33	33	-	1,030	1,024	6	3.1	Municipal area
นอกเขตเทศบาล	46,303	22,930	23,373	46,075	22,720	23,355	227	210	18	14,315	14,249	66	3.2	Non-municipal area
ภักดีชุมพล	23,856	11,443	12,413	23,654	11,267	12,387	201	175	26	7,104	7,058	46	3.4	Amphoe Phakdi Chumphon
ในเขตเทศบาล	-	-	-	-	-	-	-	-	-	-	-	-	-	-
นอกเขตเทศบาล	23,856	11,443	12,413	23,654	11,267	12,387	201	175	26	7,104	7,058	46	3.4	Non-municipal area
เนินสง่า	20,900	10,090	10,810	20,701	9,908	10,793	198	182	17	6,835	6,804	31	3.0	Amphoe Noen Sa-nga
ในเขตเทศบาล	-	-	-	-	-	-	-	-	-	-	-	-	-	-
นอกเขตเทศบาล	20,900	10,090	10,810	20,701	9,908	10,793	198	182	17	6,835	6,804	31	3.0	Non-municipal area
ซับใหญ่	11,578	5,585	5,993	11,472	5,499	5,973	106	86	20	3,748	3,707	41	3.1	Amphoe Sub Yai
ในเขตเทศบาล	-	-	-	-	-	-	-	-	-	-	-	-	-	-
นอกเขตเทศบาล	11,578	5,585	5,993	11,472	5,499	5,973	106	86	20	3,748	3,707	41	3.1	Non-municipal area

ตารางที่ 2 ประชากร จำแนกตามอายุรายปี เพศ และเขตการปกครอง

Table 2 Population by single year of age, sex and area

อายุรายปี	ประชากร Population			ในเขตเทศบาล Municipal area			นอกเขตเทศบาล Non-municipal area			Single year of age
	รวม	ชาย	หญิง	รวม	ชาย	หญิง	รวม	ชาย	หญิง	
	Total	Male	Female	Total	Male	Female	Total	Male	Female	
ยอดรวม	963,907	470,376	493,531	205,112	99,280	105,832	758,795	371,096	387,699	Total
ส่วนร้อย	100.0	48.8	51.2	100.0	48.4	51.6	100.0	48.9	51.1	Percent
ต่ำกว่า 1	11,560	5,836	5,725	2,158	1,107	1,051	9,402	4,729	4,673	Under 1
1	12,194	6,154	6,040	2,259	1,149	1,110	9,935	5,005	4,930	1
2	12,645	6,376	6,269	2,369	1,204	1,165	10,276	5,172	5,105	2
3	13,598	6,919	6,678	2,614	1,302	1,312	10,984	5,617	5,366	3
4	13,164	6,685	6,479	2,410	1,208	1,202	10,753	5,477	5,277	4
5	13,729	6,923	6,806	2,668	1,301	1,367	11,061	5,622	5,439	5
6	13,720	7,181	6,538	2,630	1,377	1,253	11,089	5,804	5,285	6
7	13,870	7,235	6,636	2,690	1,421	1,268	11,181	5,813	5,367	7
8	13,839	7,124	6,715	2,672	1,352	1,320	11,167	5,772	5,395	8
9	14,197	7,351	6,846	2,686	1,395	1,290	11,512	5,956	5,556	9
10	15,137	7,746	7,391	2,916	1,458	1,458	12,221	6,288	5,934	10
11	15,154	7,710	7,444	2,939	1,511	1,428	12,215	6,199	6,016	11
12	16,942	8,653	8,290	3,433	1,710	1,722	13,509	6,942	6,567	12
13	17,748	8,992	8,756	3,670	1,893	1,777	14,078	7,098	6,979	13
14	17,098	8,712	8,386	3,606	1,864	1,742	13,492	6,849	6,644	14
15	15,926	8,192	7,734	3,674	1,911	1,763	12,252	6,281	5,971	15
16	15,119	7,641	7,478	3,525	1,752	1,772	11,595	5,889	5,706	16
17	14,704	7,333	7,371	3,579	1,811	1,769	11,125	5,522	5,603	17
18	11,857	6,331	5,526	2,881	1,578	1,304	8,975	4,753	4,222	18
19	9,605	5,376	4,229	2,437	1,390	1,047	7,168	3,986	3,182	19
20	8,960	4,807	4,153	2,113	1,163	949	6,847	3,644	3,203	20
21	8,075	4,316	3,759	1,928	1,027	900	6,147	3,289	2,858	21

ตารางที่ 2 ประชากร จำแนกตามอายุรายปี เพศ และเขตการปกครอง (ต่อ)

Table 2 Population by single year of age, sex and area (Contd.)

อายุรายปี	ประชากร Population			ในเขตเทศบาล Municipal area			นอกเขตเทศบาล Non-municipal area			Single year of age
	รวม	ชาย	หญิง	รวม	ชาย	หญิง	รวม	ชาย	หญิง	
	Total	Male	Female	Total	Male	Female	Total	Male	Female	
22	7,626	3,887	3,740	1,827	965	862	5,800	2,922	2,878	22
23	8,538	4,259	4,279	2,118	1,061	1,057	6,420	3,198	3,222	23
24	8,615	4,417	4,197	2,068	1,043	1,026	6,546	3,375	3,172	24
25	9,058	4,606	4,452	2,138	1,119	1,019	6,919	3,487	3,432	25
26	9,198	4,677	4,521	2,242	1,183	1,059	6,956	3,494	3,463	26
27	9,201	4,613	4,588	2,232	1,123	1,108	6,970	3,490	3,480	27
28	9,822	4,850	4,971	2,326	1,117	1,208	7,496	3,733	3,763	28
29	9,953	4,825	5,128	2,360	1,129	1,232	7,593	3,697	3,896	29
30	11,029	5,356	5,673	2,540	1,280	1,260	8,488	4,075	4,413	30
31	10,749	5,251	5,498	2,480	1,213	1,267	8,269	4,038	4,231	31
32	11,376	5,481	5,895	2,547	1,212	1,335	8,829	4,269	4,559	32
33	12,721	6,061	6,660	2,924	1,397	1,528	9,797	4,665	5,132	33
34	12,243	5,855	6,388	2,729	1,318	1,411	9,514	4,537	4,977	34
35	13,940	6,657	7,283	3,094	1,488	1,606	10,847	5,169	5,678	35
36	14,482	6,902	7,579	3,168	1,514	1,654	11,314	5,389	5,925	36
37	14,338	6,892	7,446	3,063	1,472	1,592	11,275	5,420	5,855	37
38	15,955	7,553	8,401	3,334	1,621	1,713	12,620	5,932	6,688	38
39	16,695	7,936	8,759	3,625	1,706	1,919	13,071	6,230	6,840	39
40	17,000	8,090	8,910	3,568	1,699	1,869	13,432	6,391	7,041	40
41	16,612	7,856	8,756	3,548	1,630	1,918	13,064	6,226	6,838	41
42	17,759	8,330	9,429	3,763	1,725	2,039	13,996	6,606	7,390	42
43	17,020	8,169	8,851	3,672	1,720	1,952	13,349	6,449	6,899	43
44	16,851	8,053	8,798	3,493	1,619	1,874	13,357	6,434	6,923	44
45	17,654	8,468	9,185	3,886	1,876	2,009	13,768	6,592	7,176	45
46	16,649	7,913	8,737	3,467	1,662	1,805	13,183	6,251	6,932	46

ตารางที่ 2 ประชากร จำแนกตามอายุรายปี เพศ และเขตการปกครอง (ต่อ)

Table 2 Population by single year of age, sex and area (Contd.)

อายุรายปี	ประชากร Population			ในเขตเทศบาล Municipal area			นอกเขตเทศบาล Non-municipal area			Single year of age
	รวม	ชาย	หญิง	รวม	ชาย	หญิง	รวม	ชาย	หญิง	
	Total	Male	Female	Total	Male	Female	Total	Male	Female	
47	14,772	7,237	7,535	3,249	1,594	1,655	11,523	5,643	5,880	47
48	16,506	7,953	8,552	3,543	1,683	1,860	12,963	6,270	6,693	48
49	14,961	7,338	7,624	3,229	1,561	1,669	11,732	5,777	5,955	49
50	16,673	7,992	8,681	3,521	1,639	1,882	13,152	6,354	6,799	50
51	14,713	7,016	7,697	3,179	1,453	1,725	11,534	5,563	5,971	51
52	14,470	7,013	7,458	3,127	1,484	1,643	11,343	5,528	5,815	52
53	14,930	7,197	7,734	3,192	1,500	1,692	11,739	5,697	6,042	53
54	14,724	7,050	7,674	3,048	1,466	1,582	11,676	5,584	6,092	54
55	13,781	6,632	7,150	2,934	1,380	1,554	10,848	5,252	5,596	55
56	12,682	6,117	6,565	2,680	1,245	1,435	10,002	4,872	5,130	56
57	11,710	5,619	6,091	2,295	1,073	1,222	9,416	4,546	4,869	57
58	12,610	6,022	6,588	2,507	1,153	1,355	10,102	4,869	5,234	58
59	11,253	5,370	5,883	2,307	1,056	1,252	8,946	4,314	4,631	59
60	11,962	5,691	6,271	2,488	1,133	1,355	9,474	4,558	4,916	60
61	10,689	5,148	5,541	2,139	1,019	1,120	8,550	4,129	4,421	61
62	10,759	5,135	5,624	2,246	1,038	1,208	8,513	4,097	4,416	62
63	10,252	4,946	5,307	2,051	962	1,089	8,201	3,984	4,218	63
64	8,982	4,215	4,767	1,810	825	985	7,172	3,390	3,782	64
65	7,857	3,749	4,109	1,655	763	892	6,202	2,985	3,217	65
66	7,812	3,676	4,136	1,675	809	866	6,137	2,867	3,270	66
67	6,770	3,163	3,608	1,521	680	841	5,249	2,482	2,767	67
68	7,402	3,502	3,900	1,449	659	790	5,953	2,843	3,110	68
69	6,291	2,890	3,400	1,296	589	707	4,995	2,302	2,694	69
70	6,870	3,109	3,761	1,387	605	782	5,484	2,504	2,979	70
71	5,713	2,685	3,028	1,181	509	671	4,533	2,176	2,357	71

ตารางที่ 2 ประชากร จำแนกตามอายุรายปี เพศ และเขตการปกครอง (ต่อ)

Table 2 Population by single year of age, sex and area (Contd.)

อายุรายปี	ประชากร Population			ในเขตเทศบาล Municipal area			นอกเขตเทศบาล Non-municipal area			Single year of age
	รวม	ชาย	หญิง	รวม	ชาย	หญิง	รวม	ชาย	หญิง	
	Total	Male	Female	Total	Male	Female	Total	Male	Female	
72	92	18	74	23	-	23	70	18	52	72
73	58	15	43	9	-	9	49	15	34	73
74	36	7	29	11	2	9	26	5	21	74
75	17	5	12	7	1	5	10	4	6	75
76	10	4	7	4	-	4	7	4	3	76
77	-	-	-	-	-	-	-	-	-	77
78	1	-	1	-	-	-	1	-	1	78
79	-	-	-	-	-	-	-	-	-	79
80	-	-	-	-	-	-	-	-	-	80
81	-	-	-	-	-	-	-	-	-	81
82	-	-	-	-	-	-	-	-	-	82
83	-	-	-	-	-	-	-	-	-	83
84	-	-	-	-	-	-	-	-	-	84
85	-	-	-	-	-	-	-	-	-	85
86	-	-	-	-	-	-	-	-	-	86
87	-	-	-	-	-	-	-	-	-	87
88	-	-	-	-	-	-	-	-	-	88
89	-	-	-	-	-	-	-	-	-	89
90	-	-	-	-	-	-	-	-	-	90
91	-	-	-	-	-	-	-	-	-	91
92	-	-	-	-	-	-	-	-	-	92
93	-	-	-	-	-	-	-	-	-	93
94	-	-	-	-	-	-	-	-	-	94
95	-	-	-	-	-	-	-	-	-	95
96	149	41	108	33	8	25	116	33	84	96

ตารางที่ 4 ประชากร จำแนกตามศาสนา เพศ และเขตการปกครอง

Table 4 Population by religion, sex and area

ศาสนา	ประชากร Population			ในเขตเทศบาล Municipal area			นอกเขตเทศบาล Non-municipal area			Religion
	รวม	ชาย	หญิง	รวม	ชาย	หญิง	รวม	ชาย	หญิง	
	Total	Male	Female	Total	Male	Female	Total	Male	Female	
ยอดรวม	963,907	470,376	493,531	205,112	99,280	105,832	758,795	371,096	387,699	Total
พุทธ	961,401	469,114	492,287	204,133	98,780	105,353	757,268	370,334	386,934	Buddhism
อิสลาม	944	486	458	425	224	201	519	262	257	Islam
คริสต์	1,185	596	589	481	235	246	704	361	343	Christianity
ฮินดู	227	102	125	37	21	16	190	81	109	Hindus
ขงจื้อ	59	29	30	12	5	7	47	24	23	Confucious
ซิกข์	57	30	27	15	11	4	42	19	23	Sikh
อื่น ๆ	9	5	4	0			9	5	4	Others
ไม่มีศาสนา	16	10	6	9	4	5	7	6	1	No religion
ไม่ทราบ	9	4	5	0			9	4	5	Unknown

ตารางที่ 6 ประชากรอายุ 5 ปีขึ้นไป จำแนกตามภาษาที่ใช้พูดในครัวเรือน เพศ และเขตการปกครอง (ต่อ)

Table 6 Population 5 years of age and over by usual languages spoken at home, sex and area (Contd.)

ภาษาที่ใช้พูด ในครัวเรือน	ประชากร Population			ในเขตเทศบาล Municipal area			นอกเขตเทศบาล Non-municipal area			Usual languages spoken at home
	รวม	ชาย	หญิง	รวม	ชาย	หญิง	รวม	ชาย	หญิง	
	Total	Male	Female	Total	Male	Female	Total	Male	Female	
อินโดนีเซีย	6	-	6	-	-	-	6	-	6	Indonesia
อินเดีย/ฮินดี	8	4	3	3	2	1	4	2	2	Indai/Hindi
อาหรับ	12	4	8	-	-	-	12	4	8	Arub
ภาษาอื่นๆ ที่ใช้พูดในทวีปเอเชีย	8	3	5	-	-	-	8	3	5	Others language in Asia
อังกฤษ	1,024	480	545	576	249	327	449	231	218	English
เยอรมัน	37	26	11	9	5	5	27	21	6	German
กรีก	-	-	-	-	-	-	-	-	-	Greek
สเปน	-	-	-	-	-	-	-	-	-	Spanish
โปแลนด์ (โปแลนด์)	-	-	-	-	-	-	-	-	-	Polish
ปอร์ตุเกส	-	-	-	-	-	-	-	-	-	Portugal
รัสเซีย	-	-	-	-	-	-	-	-	-	Russian
สวีดิช	12	5	7	-	-	-	12	5	7	Swedish
ฟินแลนด์	7	3	4	6	2	4	2	2	-	Finnish
ฝรั่งเศส	50	36	13	28	20	8	21	16	5	French
เดนมาร์ก	5	4	1	-	-	-	5	4	1	Danish
อิตาลี	9	2	7	4	-	4	6	2	3	Italian
ฮังการี	-	-	-	-	-	-	-	-	-	Hungarian
เม็กซิกัน	-	-	-	-	-	-	-	-	-	Mexican
คิวบัน	-	-	-	-	-	-	-	-	-	Cuban
ภาษาอื่นๆ ที่ใช้พูดในทวีปยุโรป/ อเมริกา/ออสเตรเลีย	26	15	11	8	7	1	18	8	10	Others language in Europe, America, Australia
แอฟริกา	3	2	2	-	-	-	3	2	2	Africa
ภาษาอื่นๆ ที่ใช้พูด ในทวีปแอฟริกา	-	-	-	-	-	-	-	-	-	Others language in Africa

ตารางที่ 8 ประชากรอายุ 3 ปีขึ้นไป จำแนกตามระดับชั้นที่เรียนสำเร็จ กลุ่มอายุ เพศ และเขตการปกครอง (ต่อ)

Table 8 Population 3 years of age and over by educational attainment, age group, sex and area (Contd.)

พื้นที่เรียนสำเร็จ เพศ และเขตการปกครอง	รวม Total	กลุ่มอายุ Age group																Educational attainment, sex and area
		3 - 5	6 - 11	12 - 14	15 - 17	18 - 21	22 - 24	25 - 29	30 - 34	35 - 39	40 - 44	45 - 49	50 - 54	55 - 59	60 - 64	65 - 69	70 ขึ้นไป and over	
ระดับอุดมศึกษา (สามัญ)	40,603	-	-	-	7	1,985	3,251	6,149	6,215	5,187	4,347	4,741	4,358	2,219	1,057	587	502	Higher level (General)
อนุปริญญา	1,190	-	-	-	3	64	79	135	134	112	107	160	118	68	59	74	79	Diploma level
ปริญญาตรี	35,340	-	-	-	5	1,915	3,086	5,632	5,497	4,407	3,683	3,871	3,599	1,875	904	480	387	Graduate level
ปีที่ 1	1,392	-	-	-	1	818	173	134	90	50	58	40	21	4	1	-	-	1 st year
ปีที่ 2	1,724	-	-	-	2	562	270	197	169	132	96	87	102	56	26	14	10	2 nd year
ปีที่ 3	1,501	-	-	-	1	365	494	190	124	112	80	81	40	9	3	3	-	3 rd year
ปีที่ 4	30,328	-	-	-	-	168	2,098	5,026	5,047	4,060	3,404	3,627	3,395	1,797	872	460	375	4 th year
ปีที่ 5	308	-	-	-	-	1	48	63	51	40	31	26	36	5	3	2	1	5 th year
ปีที่ 6	87	-	-	-	-	1	3	21	16	13	13	10	4	4	-	1	-	6 th year
ไม่ทราบ	-	-	-	-	-	-	-	-	-	-	-	-	-	-	-	-	-	Unknown
ปริญญาตรี	30,723	-	-	-	-	170	2,149	5,109	5,113	4,113	3,448	3,663	3,436	1,806	874	464	377	Bachelor degree
สูงกว่าปริญญาตรี	251	-	-	-	-	-	13	48	33	40	26	26	26	8	17	5	8	Upper higher level
ปริญญาโท	3,609	-	-	-	-	2	66	311	530	598	504	654	587	253	67	16	21	Master degree
สูงกว่าปริญญาโท	55	-	-	-	-	1	1	1	3	10	10	9	9	1	1	4	4	Upper master degree
ปริญญาเอก	95	-	-	-	-	-	3	8	14	10	7	15	19	10	5	4	1	Doctorate degree
สูงกว่าปริญญาเอก/ แพทย์เฉพาะทาง	62	-	-	-	-	3	2	15	5	10	10	6	-	2	4	3	1	Upper doctorate degree/ Special doctor
ระดับอุดมศึกษา (อาชีวศึกษา)	14,468	-	-	-	1	2,641	1,777	2,799	2,251	1,249	1,145	1,312	566	272	155	140	161	Higher level (Vocational)
ต่ำกว่าอนุปริญญา	658	-	-	-	-	39	37	50	65	91	113	83	63	36	18	22	41	Lower diploma level
อนุปริญญา	13,810	-	-	-	1	2,601	1,740	2,749	2,185	1,158	1,033	1,229	503	236	137	118	120	Diploma level
การศึกษาทางศาสนา	1,821	-	-	24	35	32	48	63	96	128	166	185	207	166	162	158	351	Religious education
แผนกธรรม	1,672	-	-	21	29	21	39	54	90	115	154	171	186	157	154	148	334	Dharma
แผนกบาลี	149	-	-	2	5	11	9	9	6	14	13	14	21	10	8	10	17	Pali
ปอเนาะ	-	-	-	-	-	-	-	-	-	-	-	-	-	-	-	-	-	Pondok
การศึกษาอื่น ๆ	413	-	-	-	-	1	8	12	24	41	47	47	57	55	46	34	40	Others education
ไม่ทราบระดับการศึกษา	550	1	-	-	-	112	87	95	67	56	32	8	19	9	11	8	45	Unknown level of Ed.
ไม่ทราบ	41	-	-	-	-	-	-	15	16	-	-	3	-	1	2	1	2	Unknown

ตารางที่ 8 ประชากรอายุ 3 ปีขึ้นไป จำแนกตามระดับชั้นที่เรียนสำเร็จ กลุ่มอายุ เพศ และเขตการปกครอง (ต่อ)

Table 8 Population 3 years of age and over by educational attainment, age group, sex and area (Contd.)

ระดับชั้นที่เรียนสำเร็จ เพศ และเขตการปกครอง	รวม Total	กลุ่มอายุ Age group																Educational attainment, sex and area
		3 - 5	6 - 11	12 - 14	15 - 17	18 - 21	22 - 24	25 - 29	30 - 34	35 - 39	40 - 44	45 - 49	50 - 54	55 - 59	60 - 64	65 - 69	70 ขึ้นไป and over	
ระดับอุดมศึกษา (สามัญ)	18,249	-	-	-	2	802	1,212	2,272	2,297	2,145	1,922	2,410	2,348	1,382	693	408	357	Higher level (General)
อนุปริญญา	601	-	-	-	-	22	35	56	58	60	50	83	68	40	31	41	58	Diploma level
ปริญญาตรี	15,379	-	-	-	2	777	1,131	2,070	2,032	1,768	1,578	1,860	1,848	1,122	585	339	267	Graduate level
ปีที่ 1	591	-	-	-	-	328	65	66	36	22	31	25	14	4	-	-	-	1 st year
ปีที่ 2	781	-	-	-	1	242	113	78	71	63	44	37	53	42	16	12	9	2 nd year
ปีที่ 3	675	-	-	-	1	147	222	91	47	52	41	45	20	4	3	3	-	3 rd year
ปีที่ 4	13,156	-	-	-	-	60	712	1,803	1,843	1,617	1,438	1,735	1,741	1,067	563	321	257	4 th year
ปีที่ 5	133	-	-	-	-	-	17	19	31	9	16	13	18	4	3	2	1	5 th year
ปีที่ 6	42	-	-	-	-	1	1	13	4	5	7	5	1	3	-	1	-	6 th year
ไม่ทราบ	-	-	-	-	-	-	-	-	-	-	-	-	-	-	-	-	-	Unknown
ปริญญาตรี	13,332	-	-	-	-	61	730	1,835	1,878	1,632	1,461	1,752	1,760	1,073	566	324	259	Bachelor degree
สูงกว่าปริญญาตรี	139	-	-	-	-	-	5	22	10	20	17	16	17	7	14	2	8	Upper higher level
ปริญญาโท	1,994	-	-	-	-	-	38	117	183	285	258	428	395	201	54	16	19	Master degree
สูงกว่าปริญญาโท	37	-	-	-	-	1	1	-	1	4	9	8	5	1	1	3	3	Upper master degree
ปริญญาเอก	65	-	-	-	-	-	1	1	7	4	5	12	16	8	5	4	1	Doctorate degree
สูงกว่าปริญญาเอก/ แพทย์เฉพาะทาง	35	-	-	-	-	1	1	5	5	4	6	3	-	2	4	3	-	Upper doctorate degree/ Special doctor
ระดับอุดมศึกษา (อาชีวศึกษา)	8,116	-	-	-	-	1,515	944	1,504	1,194	732	652	735	347	186	99	88	119	Higher level (Vocational)
ต่ำกว่าอนุปริญญา	373	-	-	-	-	10	13	23	24	49	65	64	47	26	12	15	25	Lower diploma level
อนุปริญญา	7,744	-	-	-	-	1,505	932	1,481	1,170	683	587	671	300	160	87	73	94	Diploma level
การศึกษาทางศาสนา	1,808	-	-	24	35	32	48	62	96	126	164	185	207	164	162	157	348	Religious education
แผนกธรรม	1,659	-	-	21	29	21	39	53	90	112	151	171	186	154	154	147	331	Dharma
แผนกบาลี	149	-	-	2	5	11	9	9	6	14	13	14	21	10	8	10	17	Pali
ปอเนาะ	-	-	-	-	-	-	-	-	-	-	-	-	-	-	-	-	-	Pondok
การศึกษาอื่น ๆ	174	-	-	-	-	-	4	7	9	22	24	12	31	23	16	12	14	Others education
ไม่ทราบระดับการศึกษา	279	1	-	-	-	62	48	40	27	22	18	6	9	5	5	7	28	Unknown level of Ed.
ไม่ทราบ	16	-	-	-	-	-	-	3	5	-	-	3	-	1	2	1	-	Unknown

ตารางที่ 8 ประชากรอายุ 3 ปีขึ้นไป จำแนกตามระดับชั้นที่เรียนสำเร็จ กลุ่มอายุ เพศ และเขตการปกครอง (ต่อ)

Table 8 Population 3 years of age and over by educational attainment, age group, sex and area (Contd.)

ระดับชั้นที่เรียนสำเร็จ เพศ และเขตการปกครอง	รวม Total	กลุ่มอายุ Age group																Educational attainment, sex and area
		3 - 5	6 - 11	12 - 14	15 - 17	18 - 21	22 - 24	25 - 29	30 - 34	35 - 39	40 - 44	45 - 49	50 - 54	55 - 59	60 - 64	65 - 69	70 ขึ้นไป and over	
ระดับอุดมศึกษา (สามัญ)	22,354	-	-	-	5	1,183	2,039	3,877	3,918	3,042	2,424	2,331	2,010	837	364	179	145	Higher level (General)
อนุปริญญา	590	-	-	-	3	42	44	78	76	53	57	76	50	28	28	33	21	Diploma level
ปริญญาตรี	19,961	-	-	-	2	1,138	1,956	3,561	3,465	2,639	2,105	2,011	1,751	752	319	142	119	Graduate level
ปีที่ 1	801	-	-	-	1	490	109	68	55	27	27	15	8	-	1	-	-	1 st year
ปีที่ 2	943	-	-	-	1	321	157	119	98	69	52	50	49	14	10	3	1	2 nd year
ปีที่ 3	826	-	-	-	-	218	271	100	77	60	39	36	19	5	-	-	-	3 rd year
ปีที่ 4	17,172	-	-	-	-	108	1,385	3,223	3,203	2,443	1,967	1,892	1,654	730	308	139	118	4 th year
ปีที่ 5	175	-	-	-	-	1	32	44	19	31	15	14	18	1	-	-	-	5 th year
ปีที่ 6	44	-	-	-	-	-	2	8	12	8	5	5	3	1	-	-	-	6 th year
ไม่ทราบ	-	-	-	-	-	-	-	-	-	-	-	-	-	-	-	-	-	Unknown
ปริญญาตรี	17,391	-	-	-	-	110	1,419	3,274	3,235	2,482	1,986	1,911	1,676	733	308	139	118	Bachelor degree
สูงกว่าปริญญาตรี	113	-	-	-	-	-	8	26	23	20	9	10	10	1	3	3	-	Upper higher level
ปริญญาโท	1,614	-	-	-	-	2	28	194	346	312	246	226	192	52	14	-	2	Master degree
สูงกว่าปริญญาโท	18	-	-	-	-	-	-	1	1	6	1	1	4	-	-	1	1	Upper master degree
ปริญญาเอก	30	-	-	-	-	-	1	6	6	6	2	2	3	3	-	-	-	Doctorate degree
สูงกว่าปริญญาเอก/ แพทย์เฉพาะทาง	27	-	-	-	-	1	1	10	-	6	4	4	-	-	-	-	1	Upper doctorate degree/ Special doctor
ระดับอุดมศึกษา (อาชีวศึกษา)	6,351	-	-	-	1	1,125	833	1,295	1,057	517	493	577	219	86	56	52	42	Higher level (Vocational)
ต่ำกว่าอนุปริญญา	285	-	-	-	-	29	25	27	41	42	48	19	16	10	6	7	15	Lower diploma level
อนุปริญญา	6,066	-	-	-	1	1,096	808	1,268	1,016	474	445	557	203	76	50	45	26	Diploma level
การศึกษาทางศาสนา	13	-	-	-	-	-	-	1	-	3	3	-	-	3	-	1	3	Religious education
แผนกธรรม	13	-	-	-	-	-	-	1	-	3	3	-	-	3	-	1	3	Dharma
แผนกบาลี	-	-	-	-	-	-	-	-	-	-	-	-	-	-	-	-	-	Pali
ปอเนาะ	-	-	-	-	-	-	-	-	-	-	-	-	-	-	-	-	-	Pondok
การศึกษาอื่น ๆ	239	-	-	-	-	1	4	5	15	19	23	36	26	31	30	22	27	Others education
ไม่ทราบระดับการศึกษา	271	-	-	-	-	50	39	56	40	35	14	1	10	3	6	1	16	Unknown level of Ed.
ไม่ทราบ	26	-	-	-	-	-	-	12	12	-	-	-	-	-	-	-	2	Unknown

ตารางที่ 8 ประชากรอายุ 3 ปีขึ้นไป จำแนกตามระดับชั้นที่เรียนสำเร็จ กลุ่มอายุ เพศ และเขตการปกครอง (ต่อ)

Table 8 Population 3 years of age and over by educational attainment, age group, sex and area (Contd.)

ขั้นที่เรียนสำเร็จ เพศ และเขตการปกครอง	รวม Total	กลุ่มอายุ Age group																Educational attainment, sex and area
		3 - 5	6 - 11	12 - 14	15 - 17	18 - 21	22 - 24	25 - 29	30 - 34	35 - 39	40 - 44	45 - 49	50 - 54	55 - 59	60 - 64	65 - 69	70 ขึ้นไป and over	
ระดับอุดมศึกษา (สามัญ)	18,158	-	-	-	4	659	1,230	2,590	2,660	2,431	2,119	2,234	2,047	1,131	492	301	260	Higher level (General)
อนุปริญญา	421	-	-	-	1	9	16	38	32	48	49	61	52	27	26	27	35	Diploma level
ปริญญาตรี	15,617	-	-	-	2	649	1,186	2,364	2,327	2,044	1,766	1,807	1,648	943	425	249	206	Graduate level
ปีที่ 1	477	-	-	-	1	281	52	59	36	12	16	14	5	1	-	-	-	1 st year
ปีที่ 2	695	-	-	-	1	190	118	73	67	53	38	41	51	40	14	7	4	2 nd year
ปีที่ 3	501	-	-	-	-	120	206	66	32	21	16	22	13	3	-	2	-	3 rd year
ปีที่ 4	13,779	-	-	-	-	57	796	2,127	2,166	1,929	1,682	1,716	1,560	894	411	240	201	4 th year
ปีที่ 5	103	-	-	-	-	-	14	20	14	21	7	9	15	1	-	-	1	5 th year
ปีที่ 6	62	-	-	-	-	-	1	18	12	8	8	5	4	4	-	1	-	6 th year
ไม่ทราบ	-	-	-	-	-	-	-	-	-	-	-	-	-	-	-	-	-	Unknown
ปริญญาตรี	13,944	-	-	-	-	57	811	2,166	2,192	1,959	1,697	1,730	1,579	899	411	241	203	Bachelor degree
สูงกว่าปริญญาตรี	108	-	-	-	-	-	5	17	13	26	13	12	9	3	4	3	4	Upper higher level
ปริญญาโท	1,904	-	-	-	-	2	20	156	281	302	273	337	321	150	36	13	13	Master degree
สูงกว่าปริญญาโท	14	-	-	-	-	-	-	-	-	-	5	1	3	-	-	3	1	Upper master degree
ปริญญาเอก	54	-	-	-	-	-	-	5	5	4	5	10	14	6	1	3	1	Doctorate degree
สูงกว่าปริญญาเอก/ แพทย์เฉพาะทาง	41	-	-	-	-	-	2	11	3	6	9	5	-	1	-	3	-	Upper doctorate degree/ Special doctor
ระดับอุดมศึกษา (อาชีวศึกษา)	5,140	-	-	-	-	897	553	839	729	512	490	521	238	144	75	61	83	Higher level (Vocational)
ต่ำกว่าอนุปริญญา	225	-	-	-	-	8	5	15	13	24	43	32	25	19	6	9	26	Lower diploma level
อนุปริญญา	4,915	-	-	-	-	889	548	825	716	488	447	488	214	124	69	51	57	Diploma level
การศึกษาทางศาสนา	418	-	-	16	29	17	13	22	15	31	25	36	48	28	36	39	63	Religious education
แผนกธรรม	366	-	-	15	28	12	9	18	13	26	21	31	41	24	33	35	60	Dharma
แผนกบาลี	52	-	-	1	1	5	4	4	3	5	4	5	7	3	3	4	3	Pali
ปอเนาะ	-	-	-	-	-	-	-	-	-	-	-	-	-	-	-	-	-	Pondok
การศึกษาอื่น ๆ	109	-	-	-	-	-	1	2	6	10	11	13	22	11	14	9	11	Others education
ไม่ทราบระดับการศึกษา	221	-	-	-	-	47	29	26	21	34	18	3	9	2	4	2	28	Unknown level of Ed.
ไม่ทราบ	21	-	-	-	-	-	-	12	7	-	-	2	-	-	-	-	-	Unknown

ตารางที่ 8 ประชากรอายุ 3 ปีขึ้นไป จำแนกตามระดับชั้นที่เรียนสำเร็จ กลุ่มอายุ เพศ และเขตการปกครอง (ต่อ)

Table 8 Population 3 years of age and over by educational attainment, age group, sex and area (Contd.)

ขั้นที่เรียนสำเร็จ เพศ และเขตการปกครอง	รวม Total	กลุ่มอายุ Age group																Educational attainment, sex and area
		3 - 5	6 - 11	12 - 14	15 - 17	18 - 21	22 - 24	25 - 29	30 - 34	35 - 39	40 - 44	45 - 49	50 - 54	55 - 59	60 - 64	65 - 69	70 ขึ้นไป and over	
ระดับอุดมศึกษา (สามัญ)	8,129	-	-	-	1	278	466	1,010	1,008	1,000	926	1,123	1,013	639	293	196	176	Higher level (General)
อนุปริญญา	199	-	-	-	-	2	6	14	18	22	22	27	27	11	14	12	22	Diploma level
ปริญญาตรี	6,746	-	-	-	1	276	447	927	881	812	737	861	755	505	244	164	137	Graduate level
ปีที่ 1	215	-	-	-	-	129	18	32	11	5	10	7	3	1	-	-	-	1 st year
ปีที่ 2	349	-	-	-	1	93	56	37	30	27	18	16	24	29	9	5	4	2 nd year
ปีที่ 3	215	-	-	-	-	38	90	30	15	10	10	13	7	-	-	2	-	3 rd year
ปีที่ 4	5,887	-	-	-	-	15	277	809	813	762	689	818	712	470	235	156	132	4 th year
ปีที่ 5	49	-	-	-	-	-	5	8	11	4	7	4	8	1	-	-	1	5 th year
ปีที่ 6	30	-	-	-	-	-	1	11	2	4	4	3	1	3	-	1	-	6 th year
ไม่ทราบ	-	-	-	-	-	-	-	-	-	-	-	-	-	-	-	-	-	Unknown
ปริญญาตรี	5,966	-	-	-	-	15	283	828	826	770	700	825	721	474	235	157	133	Bachelor degree
สูงกว่าปริญญาตรี	71	-	-	-	-	-	2	10	5	14	13	8	9	3	4	-	4	Upper higher level
ปริญญาโท	1,043	-	-	-	-	-	9	56	100	146	140	214	209	115	30	13	13	Master degree
สูงกว่าปริญญาโท	10	-	-	-	-	-	-	-	-	-	4	1	1	-	-	3	-	Upper master degree
ปริญญาเอก	36	-	-	-	-	-	-	-	1	3	4	9	11	4	1	3	1	Doctorate degree
สูงกว่าปริญญาเอก/ แพทย์เฉพาะทาง	24	-	-	-	-	-	1	3	3	4	6	3	-	1	-	3	-	Upper doctorate degree/ Special doctor
ระดับอุดมศึกษา (อาชีวศึกษา)	2,805	-	-	-	-	525	283	430	376	275	263	286	142	86	49	36	56	Higher level (Vocational)
ต่ำกว่าอนุปริญญา	136	-	-	-	-	1	-	6	5	16	22	27	20	13	5	4	17	Lower diploma level
อนุปริญญา	2,670	-	-	-	-	523	283	424	370	259	240	259	122	73	44	32	39	Diploma level
การศึกษาทางศาสนา	418	-	-	16	29	17	13	22	15	31	25	36	48	28	36	39	63	Religious education
แผนกธรรม	366	-	-	15	28	12	9	18	13	26	21	31	41	24	33	35	60	Dharma
แผนกบาลี	52	-	-	1	1	5	4	4	3	5	4	5	7	3	3	4	3	Pali
ปอเนาะ	-	-	-	-	-	-	-	-	-	-	-	-	-	-	-	-	-	Pondok
การศึกษาอื่น ๆ	53	-	-	-	-	-	-	1	3	6	8	1	16	4	4	5	5	Others education
ไม่ทราบระดับการศึกษา	125	-	-	-	-	28	20	8	11	16	14	2	4	1	2	2	17	Unknown level of Ed.
ไม่ทราบ	7	-	-	-	-	-	-	2	4	-	-	2	-	-	-	-	-	Unknown

ตารางที่ 8 ประชากรอายุ 3 ปีขึ้นไป จำแนกตามระดับชั้นที่เรียนสำเร็จ กลุ่มอายุ เพศ และเขตการปกครอง (ต่อ)

Table 8 Population 3 years of age and over by educational attainment, age group, sex and area (Contd.)

ระดับชั้นที่เรียนสำเร็จ เพศ และเขตการปกครอง	รวม Total	กลุ่มอายุ Age group																Educational attainment, sex and area
		3 - 5	6 - 11	12 - 14	15 - 17	18 - 21	22 - 24	25 - 29	30 - 34	35 - 39	40 - 44	45 - 49	50 - 54	55 - 59	60 - 64	65 - 69	70 ขึ้นไป and over	
ระดับอุดมศึกษา (สามัญ)	22,445	-	-	-	4	1,325	2,021	3,558	3,555	2,757	2,227	2,507	2,311	1,087	565	286	241	Higher level (General)
อนุปริญญา	769	-	-	-	1	55	63	97	102	64	58	98	66	41	33	46	44	Diploma level
ปริญญาตรี	19,723	-	-	-	2	1,267	1,900	3,268	3,170	2,363	1,916	2,064	1,951	931	479	231	180	Graduate level
ปีที่ 1	915	-	-	-	-	536	121	75	54	38	43	27	16	3	1	-	-	1 st year
ปีที่ 2	1,029	-	-	-	1	372	152	124	103	79	58	46	51	16	12	7	6	2 nd year
ปีที่ 3	1,000	-	-	-	1	244	288	124	92	91	64	58	27	6	3	1	-	3 rd year
ปีที่ 4	16,549	-	-	-	-	111	1,302	2,899	2,880	2,131	1,723	1,911	1,835	903	461	220	174	4 th year
ปีที่ 5	205	-	-	-	-	1	34	43	37	19	23	17	21	4	3	2	-	5 th year
ปีที่ 6	25	-	-	-	-	1	2	2	4	5	5	5	-	-	-	-	-	6 th year
ไม่ทราบ	-	-	-	-	-	-	-	-	-	-	-	-	-	-	-	-	-	Unknown
ปริญญาตรี	16,779	-	-	-	-	113	1,339	2,944	2,921	2,155	1,751	1,933	1,857	907	463	222	174	Bachelor degree
สูงกว่าปริญญาตรี	143	-	-	-	-	-	8	31	21	14	13	14	17	5	13	2	5	Upper higher level
ปริญญาโท	1,705	-	-	-	-	-	46	155	248	296	232	316	266	103	31	4	9	Master degree
สูงกว่าปริญญาโท	42	-	-	-	-	1	1	1	3	10	5	8	6	1	1	1	3	Upper master degree
ปริญญาเอก	42	-	-	-	-	-	3	3	9	6	3	5	5	4	4	1	-	Doctorate degree
สูงกว่าปริญญาเอก/ แพทย์เฉพาะทาง	22	-	-	-	-	3	-	4	3	4	1	1	-	1	4	-	1	Upper doctorate degree/ Special doctor
ระดับอุดมศึกษา (อาชีวศึกษา)	9,327	-	-	-	1	1,744	1,224	1,960	1,522	737	655	791	328	128	80	79	78	Higher level (Vocational)
ต่ำกว่าอนุปริญญา	433	-	-	-	-	32	32	35	52	67	70	50	39	17	12	12	15	Lower diploma level
อนุปริญญา	8,894	-	-	-	1	1,712	1,192	1,925	1,470	670	585	741	289	112	68	67	63	Diploma level
การศึกษาทางศาสนา	1,403	-	-	8	5	15	36	41	81	98	141	148	159	139	126	120	287	Religious education
แผนกธรรม	1,307	-	-	6	1	9	30	36	77	89	132	139	145	133	121	113	273	Dharma
แผนกบาลี	97	-	-	1	4	6	5	5	4	8	9	9	14	6	5	6	14	Pali
ปอเนาะ	-	-	-	-	-	-	-	-	-	-	-	-	-	-	-	-	-	Pondok
การศึกษาอื่น ๆ	304	-	-	-	-	1	6	10	18	31	37	34	36	43	32	25	30	Others education
ไม่ทราบระดับการศึกษา	329	1	-	-	-	65	58	70	46	23	14	5	11	6	7	7	17	Unknown level of Ed.
ไม่ทราบ	20	-	-	-	-	-	-	3	9	-	-	1	-	1	2	1	2	Unknown

ตารางที่ 8 ประชากรอายุ 3 ปีขึ้นไป จำแนกตามระดับชั้นที่เรียนสำเร็จ กลุ่มอายุ เพศ และเขตการปกครอง (ต่อ)

Table 8 Population 3 years of age and over by educational attainment, age group, sex and area (Contd.)

ขั้นที่เรียนสำเร็จ เพศ และเขตการปกครอง	รวม Total	กลุ่มอายุ Age group																Educational attainment, sex and area
		3 - 5	6 - 11	12 - 14	15 - 17	18 - 21	22 - 24	25 - 29	30 - 34	35 - 39	40 - 44	45 - 49	50 - 54	55 - 59	60 - 64	65 - 69	70 ขึ้นไป and over	
ระดับอุดมศึกษา (สามัญ)	10,121	-	-	-	1	524	746	1,262	1,289	1,145	996	1,288	1,336	743	400	211	180	Higher level (General)
อนุปริญญา	402	-	-	-	-	20	29	42	40	37	27	56	41	29	16	29	36	Diploma level
ปริญญาตรี	8,633	-	-	-	1	502	683	1,143	1,150	957	840	999	1,093	618	341	175	131	Graduate level
ปีที่ 1	376	-	-	-	-	199	47	34	25	18	21	18	11	3	-	-	-	1 st year
ปีที่ 2	431	-	-	-	-	149	57	41	42	35	26	21	29	12	7	6	5	2 nd year
ปีที่ 3	460	-	-	-	1	108	133	61	32	41	31	32	13	4	3	1	-	3 rd year
ปีที่ 4	7,270	-	-	-	-	45	435	994	1,030	856	749	917	1,029	597	329	165	126	4 th year
ปีที่ 5	84	-	-	-	-	-	12	11	21	5	9	9	10	2	3	2	-	5 th year
ปีที่ 6	12	-	-	-	-	1	-	2	1	1	4	2	-	-	-	-	-	6 th year
ไม่ทราบ	-	-	-	-	-	-	-	-	-	-	-	-	-	-	-	-	-	Unknown
ปริญญาตรี	7,366	-	-	-	-	46	447	1,007	1,052	862	761	928	1,039	599	331	167	126	Bachelor degree
สูงกว่าปริญญาตรี	67	-	-	-	-	-	3	12	5	6	4	9	7	4	11	2	5	Upper higher level
ปริญญาโท	951	-	-	-	-	-	28	61	84	140	119	214	186	87	23	4	6	Master degree
สูงกว่าปริญญาโท	27	-	-	-	-	1	1	-	1	4	5	6	4	1	1	-	3	Upper master degree
ปริญญาเอก	29	-	-	-	-	-	1	1	6	1	1	4	5	4	4	1	-	Doctorate degree
สูงกว่าปริญญาเอก/ แพทย์เฉพาะทาง	11	-	-	-	-	1	-	3	3	-	-	-	-	1	4	-	-	Upper doctorate degree/ Special doctor
ระดับอุดมศึกษา (อาชีวศึกษา)	5,311	-	-	-	-	991	661	1,075	818	457	390	449	205	100	50	52	63	Higher level (Vocational)
ต่ำกว่าอนุปริญญา	237	-	-	-	-	9	13	17	19	33	43	36	28	13	7	11	9	Lower diploma level
อนุปริญญา	5,074	-	-	-	-	982	649	1,057	799	424	347	413	178	87	43	41	55	Diploma level
การศึกษาทางศาสนา	1,390	-	-	8	5	15	36	40	81	95	139	148	159	136	126	118	285	Religious education
แผนกธรรม	1,294	-	-	6	1	9	30	35	77	87	130	139	145	130	121	112	271	Dharma
แผนกบาลี	97	-	-	1	4	6	5	5	4	8	9	9	14	6	5	6	14	Pali
ปอเนาะ	-	-	-	-	-	-	-	-	-	-	-	-	-	-	-	-	-	Pondok
การศึกษาอื่น ๆ	120	-	-	-	-	-	4	6	6	16	17	10	15	19	12	6	9	Others education
ไม่ทราบระดับการศึกษา	154	1	-	-	-	34	28	32	16	6	4	5	6	4	3	6	11	Unknown level of Ed.
ไม่ทราบ	8	-	-	-	-	-	-	2	1	-	-	1	-	1	2	1	-	Unknown

ตารางที่ 10 ประชากรอายุ 13 ปีขึ้นไป จำแนกตามสถานภาพสมรส กลุ่มอายุ เพศ และเขตการปกครอง

Table 10 Population 13 years of age and over by marital status, age group, sex and area

กลุ่มอายุ เพศ และเขตการปกครอง	สถานภาพสมรส Marital status								ไม่ทราบ สถานภาพสมรส Unknown marital status	Age group, sex and area
	รวม Total	โสด Single	เคยสมรส Ever-married							
			รวม Total	สมรส Currently married	หม้าย Widowed	หย่า Divorced	แยกกันอยู่ Separated	ไม่ทราบ Unknown		
ยอดรวม	784,159	178,724	605,294	504,751	66,719	9,480	16,312	8,033	141	Total
13 - 14	34,846	34,368	407	239	-	-	-	169	70	13 - 14
15 - 19	67,210	59,488	7,722	6,282	68	59	358	956	-	15 - 19
20 - 24	41,813	23,705	18,108	15,778	155	279	972	924	-	20 - 24
25 - 29	47,232	16,917	30,310	26,717	279	577	1,580	1,157	5	25 - 29
30 - 34	58,118	12,531	45,585	41,044	563	943	1,953	1,083	1	30 - 34
35 - 39	75,409	9,802	65,584	59,636	1,166	1,391	2,352	1,038	23	35 - 39
40 - 44	85,241	6,681	78,555	71,597	2,122	1,627	2,382	827	5	40 - 44
45 - 49	80,541	4,715	75,824	68,853	3,108	1,421	1,925	517	3	45 - 49
50 - 54	75,510	3,599	71,907	63,778	4,983	1,236	1,509	401	4	50 - 54
55 - 59	62,036	2,367	59,666	50,935	6,545	757	1,159	270	3	55 - 59
60 - 64	52,643	1,676	50,967	40,381	9,078	469	842	198	-	60 - 64
65 - 69	36,133	1,078	35,055	25,148	8,884	317	556	150	-	65 - 69
70 - 74	29,658	786	28,872	18,011	10,149	186	395	131	-	70 - 74
75 - 79	20,066	507	19,559	10,253	8,882	114	210	100	-	75 - 79
80 - 84	11,214	301	10,898	4,403	6,280	59	88	68	15	80 - 84
85 ขึ้นไป	6,489	202	6,274	1,696	4,456	45	31	46	13	85 and over

ตารางที่ 10 ประชากรอายุ 13 ปีขึ้นไป จำแนกตามสถานภาพสมรส กลุ่มอายุ เพศ และเขตการปกครอง (ต่อ)

Table 10 Population 13 years of age and over by marital status, age group, sex and area (Contd.)

กลุ่มอายุ เพศ และเขตการปกครอง	สถานภาพสมรส Marital status								ไม่ทราบ สถานภาพสมรส Unknown marital status	Age group, sex and area
	รวม Total	โสด Single	เคยสมรส Ever-married							
			รวม Total	สมรส Currently married	หม้าย Widowed	หย่า Divorced	แยกกันอยู่ Separated	ไม่ทราบ Unknown		
ชาย	378,485	105,521	272,847	243,027	15,581	3,533	6,528	4,177	117	Male
13 - 14	17,704	17,516	118	92	-	-	-	26	70	13 - 14
15 - 19	34,872	32,604	2,268	1,781	16	12	60	398	-	15 - 19
20 - 24	21,686	15,344	6,342	5,509	44	81	269	439	-	20 - 24
25 - 29	23,571	11,366	12,206	10,692	86	207	625	596	-	25 - 29
30 - 34	28,004	8,848	19,155	17,187	180	403	802	584	1	30 - 34
35 - 39	35,940	7,172	28,752	26,315	354	544	941	598	16	35 - 39
40 - 44	40,498	4,580	35,912	33,270	577	643	913	509	5	40 - 44
45 - 49	38,908	2,923	35,983	33,546	739	539	832	327	3	45 - 49
50 - 54	36,267	1,974	34,289	31,929	1,125	420	616	200	4	50 - 54
55 - 59	29,760	1,153	28,604	26,386	1,335	268	474	141	3	55 - 59
60 - 64	25,134	730	24,405	21,840	1,941	167	361	94	-	60 - 64
65 - 69	16,980	496	16,484	14,089	1,945	102	257	91	-	65 - 69
70 - 74	13,422	377	13,045	10,350	2,349	71	203	73	-	70 - 74
75 - 79	8,679	214	8,465	6,145	2,116	41	114	50	-	75 - 79
80 - 84	4,710	135	4,564	2,832	1,630	19	48	36	11	80 - 84
85 ขึ้นไป	2,349	90	2,254	1,064	1,145	16	14	15	5	85 and over

ตารางที่ 10 ประชากรอายุ 13 ปีขึ้นไป จำแนกตามสถานภาพสมรส กลุ่มอายุ เพศ และเขตการปกครอง (ต่อ)

Table 10 Population 13 years of age and over by marital status, age group, sex and area (Contd.)

กลุ่มอายุ เพศ และเขตการปกครอง	สถานภาพสมรส Marital status								ไม่ทราบ สถานภาพสมรส Unknown marital status	Age group, sex and area
	รวม Total	โสด Single	เคยสมรส Ever-married							
			รวม Total	สมรส Currently married	หม้าย Widowed	หย่า Divorced	แยกกันอยู่ Separated	ไม่ทราบ Unknown		
หญิง	405,674	73,203	332,447	261,724	51,138	5,947	9,783	3,856	24	Female
13 - 14	17,142	16,852	290	147	-	-	-	143	-	13 - 14
15 - 19	32,338	26,884	5,454	4,501	51	47	298	558	-	15 - 19
20 - 24	20,127	8,361	11,766	10,269	111	198	703	485	-	20 - 24
25 - 29	23,660	5,551	18,104	16,025	193	370	955	561	5	25 - 29
30 - 34	30,113	3,683	26,430	23,857	383	540	1,151	499	-	30 - 34
35 - 39	39,469	2,630	36,832	33,321	812	847	1,411	440	7	35 - 39
40 - 44	44,743	2,101	42,642	38,326	1,546	984	1,469	317	-	40 - 44
45 - 49	41,633	1,792	39,841	35,307	2,369	882	1,093	190	-	45 - 49
50 - 54	39,242	1,625	37,617	31,849	3,858	816	893	201	-	50 - 54
55 - 59	32,276	1,214	31,062	24,549	5,211	489	685	129	-	55 - 59
60 - 64	27,509	946	26,563	18,541	7,136	301	481	103	-	60 - 64
65 - 69	19,153	582	18,571	11,059	6,940	215	298	58	-	65 - 69
70 - 74	16,237	409	15,827	7,661	7,800	115	192	59	-	70 - 74
75 - 79	11,387	293	11,094	4,107	6,767	73	96	51	-	75 - 79
80 - 84	6,504	166	6,334	1,572	4,650	40	40	32	4	80 - 84
85 ขึ้นไป	4,140	112	4,021	632	3,311	29	17	31	8	85 and over

ตารางที่ 10 ประชากรอายุ 13 ปีขึ้นไป จำแนกตามสถานภาพสมรส กลุ่มอายุ เพศ และเขตการปกครอง (ต่อ)

Table 10 Population 13 years of age and over by marital status, age group, sex and area (Contd.)

กลุ่มอายุ เพศ และเขตการปกครอง	สถานภาพสมรส Marital status								ไม่ทราบ สถานภาพสมรส Unknown marital status	Age group, sex and area
	รวม Total	โสด Single	เคยสมรส Ever-married							
			รวม Total	สมรส Currently married	หม้าย Widowed	หย่า Divorced	แยกกันอยู่ Separated	ไม่ทราบ Unknown		
ในเขตเทศบาล	170,669	45,822	124,819	101,713	15,067	2,559	3,884	1,596	28	Municipal area
13 - 14	7,276	7,193	67	42	-	-	-	26	16	13 - 14
15 - 19	16,096	14,650	1,446	1,173	20	12	62	178	-	15 - 19
20 - 24	10,053	6,411	3,642	3,146	37	77	217	165	-	20 - 24
25 - 29	11,298	5,023	6,270	5,475	60	132	412	191	5	25 - 29
30 - 34	13,221	3,696	9,525	8,458	117	228	465	258	-	30 - 34
35 - 39	16,284	2,760	13,523	12,087	271	374	570	222	1	35 - 39
40 - 44	18,044	1,860	16,184	14,398	549	479	582	177	-	40 - 44
45 - 49	17,373	1,400	15,974	14,207	795	382	500	90	-	45 - 49
50 - 54	16,066	1,036	15,030	13,001	1,222	346	377	84	-	50 - 54
55 - 59	12,723	632	12,091	10,027	1,514	222	274	54	-	55 - 59
60 - 64	10,733	471	10,262	7,917	2,033	119	151	43	-	60 - 64
65 - 69	7,596	265	7,331	5,097	1,996	80	130	28	-	65 - 69
70 - 74	6,080	189	5,892	3,488	2,255	47	79	23	-	70 - 74
75 - 79	4,101	129	3,972	1,997	1,891	27	33	24	-	75 - 79
80 - 84	2,349	61	2,283	875	1,347	25	19	17	5	80 - 84
85 ขึ้นไป	1,376	47	1,327	326	960	9	14	18	1	85 and over

ตารางที่ 10 ประชากรอายุ 13 ปีขึ้นไป จำแนกตามสถานภาพสมรส กลุ่มอายุ เพศ และเขตการปกครอง (ต่อ)

Table 10 Population 13 years of age and over by marital status, age group, sex and area (Contd.)

กลุ่มอายุ เพศ และเขตการปกครอง	สถานภาพสมรส Marital status								ไม่ทราบ สถานภาพสมรส Unknown marital status	Age group, sex and area
	รวม Total	โสด Single	เคยสมรส Ever-married							
			รวม Total	สมรส Currently married	หม้าย Widowed	หย่า Divorced	แยกกันอยู่ Separated	ไม่ทราบ Unknown		
ชาย	81,785	26,076	55,688	48,930	3,304	881	1,753	820	21	Male
13 - 14	3,757	3,718	24	17	-	-	-	7	16	13 - 14
15 - 19	8,441	7,992	450	340	7	4	14	85	-	15 - 19
20 - 24	5,259	3,973	1,287	1,094	10	25	79	79	-	20 - 24
25 - 29	5,671	3,099	2,572	2,204	22	49	201	96	-	25 - 29
30 - 34	6,420	2,341	4,078	3,569	34	95	236	145	-	30 - 34
35 - 39	7,800	1,846	5,953	5,341	89	140	266	116	1	35 - 39
40 - 44	8,392	1,115	7,278	6,616	143	170	246	102	-	40 - 44
45 - 49	8,376	767	7,609	6,999	181	132	238	59	-	45 - 49
50 - 54	7,542	503	7,038	6,469	261	103	167	38	-	50 - 54
55 - 59	5,906	281	5,626	5,120	293	71	113	29	-	55 - 59
60 - 64	4,977	178	4,799	4,253	428	37	64	17	-	60 - 64
65 - 69	3,500	105	3,395	2,888	412	28	53	14	-	65 - 69
70 - 74	2,599	74	2,525	2,017	442	13	43	9	-	70 - 74
75 - 79	1,700	45	1,656	1,216	406	8	17	9	-	75 - 79
80 - 84	955	23	928	576	328	5	9	9	5	80 - 84
85 ขึ้นไป	489	17	472	211	249	-	7	5	-	85 and over

ตารางที่ 10 ประชากรอายุ 13 ปีขึ้นไป จำแนกตามสถานภาพสมรส กลุ่มอายุ เพศ และเขตการปกครอง (ต่อ)

Table 10 Population 13 years of age and over by marital status, age group, sex and area (Contd.)

กลุ่มอายุ เพศ และเขตการปกครอง	สถานภาพสมรส Marital status									Age group, sex and area	
	รวม Total	โสด Single	เคยสมรส Ever-married						ไม่ทราบ Unknown		สถานภาพสมรส Unknown marital status
			รวม Total	สมรส Currently married	หม้าย Widowed	หย่า Divorced	แยกกันอยู่ Separated	ไม่ทราบ Unknown			
หญิง	88,884	19,746	69,131	52,783	11,762	1,678	2,131	777	6	Female	
13 - 14	3,519	3,475	43	24	-	-	-	19	-	13 - 14	
15 - 19	7,655	6,658	996	833	14	9	48	93	-	15 - 19	
20 - 24	4,794	2,439	2,355	2,052	27	52	139	86	-	20 - 24	
25 - 29	5,627	1,924	3,697	3,272	38	83	211	95	5	25 - 29	
30 - 34	6,801	1,354	5,447	4,889	82	133	229	114	-	30 - 34	
35 - 39	8,484	914	7,571	6,746	181	234	304	106	-	35 - 39	
40 - 44	9,652	746	8,906	7,782	406	308	335	75	-	40 - 44	
45 - 49	8,998	633	8,364	7,207	615	250	262	31	-	45 - 49	
50 - 54	8,524	532	7,992	6,532	961	243	209	46	-	50 - 54	
55 - 59	6,817	352	6,465	4,907	1,221	150	161	25	-	55 - 59	
60 - 64	5,757	293	5,464	3,663	1,605	82	87	26	-	60 - 64	
65 - 69	4,096	159	3,936	2,209	1,585	52	77	14	-	65 - 69	
70 - 74	3,481	114	3,367	1,471	1,813	34	36	14	-	70 - 74	
75 - 79	2,401	85	2,316	781	1,485	19	16	15	-	75 - 79	
80 - 84	1,393	38	1,356	299	1,019	20	10	7	-	80 - 84	
85 ขึ้นไป	887	30	855	115	711	9	7	12	1	85 and over	

ตารางที่ 10 ประชากรอายุ 13 ปีขึ้นไป จำแนกตามสถานภาพสมรส กลุ่มอายุ เพศ และเขตการปกครอง (ต่อ)

Table 10 Population 13 years of age and over by marital status, age group, sex and area (Contd.)

กลุ่มอายุ เพศ และเขตการปกครอง	สถานภาพสมรส Marital status								ไม่ทราบ สถานภาพสมรส Unknown marital status	Age group, sex and area
	รวม Total	โสด Single	เคยสมรส Ever-married					ไม่ทราบ Unknown		
			รวม Total	สมรส Currently married	หม้าย Widowed	หย่า Divorced	แยกกันอยู่ Separated			
นอกเขตเทศบาล	613,490	132,901	480,475	403,038	51,652	6,921	12,427	6,437	113	Non-municipal area
13 - 14	27,570	27,175	340	197	-	-	-	143	54	13 - 14
15 - 19	51,114	44,838	6,276	5,109	48	46	295	778	-	15 - 19
20 - 24	31,759	17,294	14,466	12,632	118	202	755	759	-	20 - 24
25 - 29	35,934	11,894	24,040	21,242	219	446	1,168	966	-	25 - 29
30 - 34	44,897	8,835	36,060	32,586	446	716	1,488	825	1	30 - 34
35 - 39	59,126	7,043	52,061	47,550	895	1,017	1,782	816	22	35 - 39
40 - 44	67,197	4,821	62,371	57,199	1,574	1,148	1,801	650	5	40 - 44
45 - 49	63,168	3,315	59,850	54,647	2,313	1,039	1,425	427	3	45 - 49
50 - 54	59,444	2,564	56,877	50,777	3,761	890	1,133	317	4	50 - 54
55 - 59	49,313	1,735	47,576	40,908	5,031	536	885	216	3	55 - 59
60 - 64	41,910	1,205	40,705	32,464	7,045	350	691	155	-	60 - 64
65 - 69	28,537	813	27,724	20,051	6,888	237	426	122	-	65 - 69
70 - 74	23,578	597	22,980	14,522	7,894	140	316	108	-	70 - 74
75 - 79	15,965	378	15,587	8,256	6,992	87	177	76	-	75 - 79
80 - 84	8,865	240	8,615	3,528	4,933	34	69	51	10	80 - 84
85 ขึ้นไป	5,113	154	4,947	1,370	3,496	36	17	28	11	85 and over

ตารางที่ 10 ประชากรอายุ 13 ปีขึ้นไป จำแนกตามสถานภาพสมรส กลุ่มอายุ เพศ และเขตการปกครอง (ต่อ)

Table 10 Population 13 years of age and over by marital status, age group, sex and area (Contd.)

กลุ่มอายุ เพศ และเขตการปกครอง	สถานภาพสมรส Marital status								ไม่ทราบ สถานภาพสมรส Unknown marital status	Age group, sex and area
	รวม Total	โสด Single	เคยสมรส Ever-married							
			รวม Total	สมรส Currently married	หม้าย Widowed	หย่า Divorced	แยกกันอยู่ Separated	ไม่ทราบ Unknown		
ชาย	296,700	79,445	217,159	194,097	12,277	2,653	4,775	3,357	96	Male
13 - 14	13,947	13,799	94	75	-	-	-	19	54	13 - 14
15 - 19	26,431	24,613	1,818	1,441	10	8	46	313	-	15 - 19
20 - 24	16,427	11,371	5,056	4,416	34	56	190	360	-	20 - 24
25 - 29	17,900	8,267	9,634	8,488	64	158	423	500	-	25 - 29
30 - 34	21,585	6,506	15,077	13,618	145	309	566	439	1	30 - 34
35 - 39	28,140	5,326	22,799	20,974	265	404	675	482	15	35 - 39
40 - 44	32,106	3,466	28,635	26,655	434	473	667	407	5	40 - 44
45 - 49	30,533	2,157	28,373	26,547	558	407	594	268	3	45 - 49
50 - 54	28,726	1,471	27,251	25,460	864	317	449	161	4	50 - 54
55 - 59	23,854	872	22,979	21,267	1,041	197	361	112	3	55 - 59
60 - 64	20,157	552	19,606	17,587	1,513	130	297	78	-	60 - 64
65 - 69	13,480	390	13,089	11,201	1,533	74	204	77	-	65 - 69
70 - 74	10,822	302	10,520	8,332	1,907	58	160	64	-	70 - 74
75 - 79	6,979	169	6,810	4,929	1,710	33	97	41	-	75 - 79
80 - 84	3,755	112	3,637	2,256	1,302	14	39	26	6	80 - 84
85 ขึ้นไป	1,860	73	1,782	853	896	16	7	10	5	85 and over

ตารางที่ 10 ประชากรอายุ 13 ปีขึ้นไป จำแนกตามสถานภาพสมรส กลุ่มอายุ เพศ และเขตการปกครอง (ต่อ)

Table 10 Population 13 years of age and over by marital status, age group, sex and area (Contd.)

กลุ่มอายุ เพศ และเขตการปกครอง	สถานภาพสมรส Marital status								ไม่ทราบ สถานภาพสมรส Unknown marital status	Age group, sex and area
	รวม Total	โสด Single	เคยสมรส Ever-married							
			รวม Total	สมรส Currently married	หม้าย Widowed	หย่า Divorced	แยกกันอยู่ Separated	ไม่ทราบ Unknown		
หญิง	316,790	53,456	263,316	208,941	39,375	4,269	7,652	3,079	17	Female
13 - 14	13,623	13,377	246	122	-	-	-	124	-	13 - 14
15 - 19	24,684	20,225	4,458	3,668	38	38	249	465	-	15 - 19
20 - 24	15,333	5,923	9,410	8,217	84	146	565	399	-	20 - 24
25 - 29	18,034	3,627	14,407	12,754	155	288	744	466	-	25 - 29
30 - 34	23,312	2,329	20,983	18,968	301	407	922	385	-	30 - 34
35 - 39	30,985	1,717	29,261	26,576	631	614	1,107	334	7	35 - 39
40 - 44	35,091	1,355	33,736	30,544	1,140	675	1,134	243	-	40 - 44
45 - 49	32,635	1,158	31,477	28,100	1,754	632	831	160	-	45 - 49
50 - 54	30,719	1,093	29,626	25,317	2,897	573	684	155	-	50 - 54
55 - 59	25,460	863	24,597	19,642	3,989	338	524	104	-	55 - 59
60 - 64	21,752	653	21,099	14,877	5,531	220	394	77	-	60 - 64
65 - 69	15,057	423	14,634	8,850	5,355	163	222	45	-	65 - 69
70 - 74	12,755	295	12,460	6,190	5,988	82	156	45	-	70 - 74
75 - 79	8,986	208	8,778	3,327	5,282	54	80	35	-	75 - 79
80 - 84	5,110	129	4,978	1,272	3,631	20	30	25	4	80 - 84
85 ขึ้นไป	3,253	81	3,165	517	2,600	20	10	19	6	85 and over

ตารางที่ 11 หญิงเคยสมรสอายุ 13 ปีขึ้นไป จำแนกตามจำนวนบุตรเกิดรอด จำนวนบุตรเกิดรอดโดยเฉลี่ย กลุ่มอายุของหญิง และเขตการปกครอง

Table 11 Ever-married women 13 years of age and over by number of children ever born, average number of children ever born, age group of women and area

หญิงเคยสมรส จำนวนบุตรเกิดรอด จำนวนบุตรเกิดรอดโดยเฉลี่ย ต่อหญิง 1,000 คน และเขตการปกครอง	รวม Total	กลุ่มอายุของหญิง Age group of women													No. of ever-married women, No. of children ever born, Average no. of children ever born per 1,000 women and area
		13 - 14	15 - 19	20 - 24	25 - 29	30 - 34	35 - 39	40 - 44	45 - 49	50 - 54	55 - 59	60-64	65 - 69	70 ขึ้นไป and over	
ยอดรวม															Total
หญิงอายุ 13 ปีขึ้นไป	405,674	17,142	32,338	20,127	23,660	30,113	39,469	44,743	41,633	39,242	32,276	27,509	19,153	38,267	Women aged 13 years and over
หญิงเคยสมรสอายุ 13 ปีขึ้นไป	332,447	290	5,454	11,766	18,104	26,430	36,832	42,642	39,841	37,617	31,062	26,563	18,571	37,276	Ever-married women aged 13 years and over
จำนวนบุตร															No. of children
0	28,625	290	2,867	3,362	3,496	3,158	2,948	2,738	2,392	2,148	1,552	1,205	782	1,688	0
1	65,392	-	2,588	6,642	8,213	8,140	8,244	8,271	6,842	5,467	3,789	2,648	1,636	2,912	1
2	125,735	-	-	1,762	5,957	12,602	19,828	23,153	20,442	17,091	11,040	6,568	3,161	4,130	2
3	57,017	-	-	-	431	2,524	5,017	6,933	7,857	9,158	8,624	7,067	3,998	5,406	3
4	25,933	-	-	-	-	5	794	1,417	1,939	2,945	4,226	4,766	3,657	6,184	4
5	14,153	-	-	-	-	-	-	130	369	808	1,690	2,614	2,626	5,916	5
6	7,879	-	-	-	-	-	-	-	-	-	141	1,175	1,650	4,913	6
7	4,752	-	-	-	-	-	-	-	-	-	-	514	778	3,460	7
8	2,513	-	-	-	-	-	-	-	-	-	-	5	282	2,226	8
9	433	-	-	-	-	-	-	-	-	-	-	-	-	433	9
10	4	-	-	-	-	-	-	-	-	-	-	-	-	4	10
11	5	-	-	-	-	-	-	-	-	-	-	-	-	5	11
12	-	-	-	-	-	-	-	-	-	-	-	-	-	-	12
13	-	-	-	-	-	-	-	-	-	-	-	-	-	-	13
14	-	-	-	-	-	-	-	-	-	-	-	-	-	-	14
15 ขึ้นไป	-	-	-	-	-	-	-	-	-	-	-	-	-	-	15 and over
ไม่ทราบ	7	-	-	-	7	-	-	-	-	-	-	-	-	-	Unknown
จำนวนบุตรเกิดรอด	767,042	-	2,588	10,166	21,421	40,938	66,128	81,695	80,899	82,945	77,940	79,811	65,317	157,196	No. of children ever born
จำนวนบุตรเกิดรอดโดยเฉลี่ยต่อหญิง 1,000 คน ^{1/}															Average no. of children ever born per 1,000 women ^{1/}
หญิงอายุ 13 ปีขึ้นไป	1,891	-	80	505	906	1,359	1,675	1,826	1,943	2,114	2,415	2,901	3,410	4,108	Women aged 13 years and over
หญิงเคยสมรสอายุ 13 ปีขึ้นไป	2,307	-	474	864	1,184	1,549	1,795	1,916	2,031	2,205	2,509	3,005	3,517	4,217	Ever-married women aged 13 years and over
มารดา	2,525	-	1,000	1,210	1,467	1,759	1,952	2,047	2,160	2,338	2,641	3,147	3,672	4,417	Mothers

ตารางที่ 11 หญิงเคยสมรสอายุ 13 ปีขึ้นไป จำแนกตามจำนวนบุตรเกิดรอด จำนวนบุตรเกิดรอดโดยเฉลี่ย กลุ่มอายุของหญิง และเขตการปกครอง (ต่อ)
 Table 11 Ever-married women 13 years of age and over by number of children ever born, average number of children ever born, age group of women and area (Contd.)

หญิงเคยสมรส จำนวนบุตรเกิดรอด จำนวนบุตรเกิดรอดโดยเฉลี่ย ต่อหญิง 1,000 คน และเขตการปกครอง	รวม Total	กลุ่มอายุของหญิง Age group of women													No. of ever-married women, No. of children ever born, Average no. of children ever born per 1,000 women and area
		13 - 14	15 - 19	20 - 24	25 - 29	30 - 34	35 - 39	40 - 44	45 - 49	50 - 54	55 - 59	60-64	65 - 69	70 ขึ้นไป and over	
ในเขตเทศบาล															Municipal area
หญิงอายุ 13 ปีขึ้นไป	88,884	3,519	7,655	4,794	5,627	6,801	8,484	9,652	8,998	8,524	6,817	5,757	4,096	8,163	Women aged 13 years and over
หญิงเคยสมรสอายุ 13 ปีขึ้นไป	69,131	43	996	2,355	3,697	5,447	7,571	8,906	8,364	7,992	6,465	5,464	3,936	7,895	Ever-married women aged 13 years and over
จำนวนบุตร	0	43	554	778	888	827	754	679	582	612	385	275	184	415	No. of children
1	13,721	-	442	1,228	1,620	1,730	1,838	1,834	1,533	1,206	809	550	350	581	1
2	26,030	-	-	350	1,097	2,381	3,929	4,787	4,374	3,652	2,438	1,423	700	899	2
3	11,507	-	-	-	87	508	933	1,356	1,475	1,801	1,762	1,563	889	1,133	3
4	5,174	-	-	-	-	1	117	228	335	587	775	917	813	1,400	4
5	2,830	-	-	-	-	-	-	21	66	133	276	488	556	1,290	5
6	1,491	-	-	-	-	-	-	-	-	-	20	171	295	1,004	6
7	911	-	-	-	-	-	-	-	-	-	-	73	124	714	7
8	414	-	-	-	-	-	-	-	-	-	-	3	24	388	8
9	71	-	-	-	-	-	-	-	-	-	-	-	-	71	9
10	1	-	-	-	-	-	-	-	-	-	-	-	-	1	10
11	-	-	-	-	-	-	-	-	-	-	-	-	-	-	11
12	-	-	-	-	-	-	-	-	-	-	-	-	-	-	12
13	-	-	-	-	-	-	-	-	-	-	-	-	-	-	13
14	-	-	-	-	-	-	-	-	-	-	-	-	-	-	14
15 ขึ้นไป	-	-	-	-	-	-	-	-	-	-	-	-	-	-	15 and over
ไม่ทราบ	6	-	-	-	6	-	-	-	-	-	-	-	-	-	Unknown
จำนวนบุตรเกิดรอด	154,431	-	442	1,927	4,075	8,021	12,961	16,497	16,376	16,928	15,573	15,754	13,282	32,595	No. of children ever born
จำนวนบุตรเกิดรอดโดยเฉลี่ยต่อหญิง 1,000 คน ^{1/}															Average no. of children ever born per 1,000 women ^{1/}
หญิงอายุ 13 ปีขึ้นไป	1,738	-	58	402	725	1,179	1,528	1,709	1,820	1,986	2,285	2,737	3,243	3,993	Women aged 13 years and over
หญิงเคยสมรสอายุ 13 ปีขึ้นไป	2,234	-	444	818	1,104	1,473	1,712	1,852	1,958	2,118	2,409	2,884	3,374	4,129	Ever-married women aged 13 years and over
มารดา	2,485	-	1,000	1,222	1,454	1,736	1,901	2,005	2,104	2,294	2,561	3,036	3,540	4,358	Mothers

ตารางที่ 11 หญิงเคยสมรสอายุ 13 ปีขึ้นไป จำแนกตามจำนวนบุตรเกิดรอด จำนวนบุตรเกิดรอดโดยเฉลี่ย กลุ่มอายุของหญิง และเขตการปกครอง (ต่อ)

Table 11 Ever-married women 13 years of age and over by number of children ever born, average number of children ever born, age group of women and area (Contd.)

หญิงเคยสมรส จำนวนบุตรเกิดรอด จำนวนบุตรเกิดรอดโดยเฉลี่ย ต่อหญิง 1,000 คน และเขตการปกครอง	รวม Total	กลุ่มอายุของหญิง Age group of women													No. of ever-married women, No. of children ever born, Average no. of children ever born per 1,000 women and area
		13 - 14	15 - 19	20 - 24	25 - 29	30 - 34	35 - 39	40 - 44	45 - 49	50 - 54	55 - 59	60-64	65 - 69	70 ขึ้นไป and over	
นอกเขตเทศบาล															Non-municipal area
หญิงอายุ 13 ปีขึ้นไป	316,790	13,623	24,684	15,333	18,034	23,312	30,985	35,091	32,635	30,719	25,460	21,752	15,057	30,105	Women aged 13 years and over
หญิงเคยสมรสอายุ 13 ปีขึ้นไป	263,316	246	4,458	9,410	14,407	20,983	29,261	33,736	31,477	29,626	24,597	21,099	14,634	29,381	Ever-married women aged 13 years and over
จำนวนบุตร															No. of children
0	21,648	246	2,313	2,584	2,608	2,331	2,194	2,059	1,810	1,536	1,167	930	598	1,272	0
1	51,672	-	2,146	5,414	6,594	6,410	6,406	6,437	5,309	4,260	2,980	2,098	1,286	2,332	1
2	99,705	-	-	1,412	4,860	10,221	15,899	18,365	16,069	13,440	8,602	5,145	2,461	3,231	2
3	45,510	-	-	-	344	2,017	4,085	5,577	6,382	7,357	6,863	5,504	3,109	4,273	3
4	20,759	-	-	-	-	4	677	1,189	1,603	2,358	3,450	3,849	2,844	4,784	4
5	11,322	-	-	-	-	-	-	109	303	675	1,414	2,126	2,070	4,626	5
6	6,389	-	-	-	-	-	-	-	-	-	121	1,004	1,355	3,909	6
7	3,841	-	-	-	-	-	-	-	-	-	-	441	654	2,746	7
8	2,099	-	-	-	-	-	-	-	-	-	-	3	258	1,838	8
9	362	-	-	-	-	-	-	-	-	-	-	-	-	362	9
10	3	-	-	-	-	-	-	-	-	-	-	-	-	3	10
11	5	-	-	-	-	-	-	-	-	-	-	-	-	5	11
12	-	-	-	-	-	-	-	-	-	-	-	-	-	-	12
13	-	-	-	-	-	-	-	-	-	-	-	-	-	-	13
14	-	-	-	-	-	-	-	-	-	-	-	-	-	-	14
15 ขึ้นไป	-	-	-	-	-	-	-	-	-	-	-	-	-	-	15 and over
ไม่ทราบ	1	-	-	-	1	-	-	-	-	-	-	-	-	-	Unknown
จำนวนบุตรเกิดรอด	612,610	-	2,146	8,239	17,345	32,917	53,167	65,197	64,523	66,017	62,367	64,056	52,035	124,601	No. of children ever born
จำนวนบุตรเกิดรอดโดยเฉลี่ยต่อหญิง 1,000 คน ^{1/}															Average no. of children ever born per 1,000 women ^{1/}
หญิงอายุ 13 ปีขึ้นไป	1,934	-	87	537	962	1,412	1,716	1,858	1,977	2,149	2,450	2,945	3,456	4,139	Women aged 13 years and over
หญิงเคยสมรสอายุ 13 ปีขึ้นไป	2,327	-	481	875	1,204	1,569	1,817	1,933	2,050	2,228	2,536	3,036	3,556	4,241	Ever-married women aged 13 years and over
มารดา	2,535	-	1,000	1,207	1,470	1,765	1,964	2,058	2,175	2,350	2,662	3,176	3,707	4,433	Mothers

1/ ไม่รวมหญิงที่ไม่ทราบจำนวนบุตรเกิดรอด

1/ Excluding women with unknown number of children ever born

ตารางที่ 12 หญิงเคยสมรสอายุ 13 ปีขึ้นไป จำแนกตามจำนวนบุตรที่มีชีวิตอยู่ จำนวนบุตรที่มีชีวิตอยู่โดยเฉลี่ย กลุ่มอายุของหญิง และเขตการปกครอง

Table 12 Ever-married women 13 years of age and over by number of children still living, average number of children still living, age group of women and area

หญิงเคยสมรส จำนวนบุตรที่มีชีวิตอยู่ จำนวนบุตรที่มีชีวิตอยู่โดยเฉลี่ย ต่อหญิง 1,000 คน และเขตการปกครอง	รวม Total	กลุ่มอายุของหญิง Age group of women														No. of ever-married women, No. of children still living, Average no. of children still living per 1,000 women and area
		13 - 14	15 - 19	20 - 24	25 - 29	30 - 34	35 - 39	40 - 44	45 - 49	50 - 54	55 - 59	60 - 64	65 - 69	70 ขึ้นไป and over		
ยอดรวม																Total
หญิงอายุ 13 ปีขึ้นไป	405,674	17,142	32,338	20,127	23,660	30,113	39,469	44,743	41,633	39,242	32,276	27,509	19,153	38,267	Women aged 13 years and over	
หญิงเคยสมรสอายุ 13 ปีขึ้นไป	332,447	290	5,454	11,766	18,104	26,430	36,832	42,642	39,841	37,617	31,062	26,563	18,571	37,276	Ever-married women aged 13 years and over	
จำนวนบุตร 0	29,278	290	2,872	3,380	3,514	3,164	2,962	2,776	2,462	2,240	1,641	1,303	844	1,830	No. of children 0	
1	68,837	-	2,583	6,655	8,287	8,239	8,438	8,569	7,327	6,054	4,317	3,095	1,880	3,394	1	
2	127,870	-	-	1,731	5,888	12,616	19,897	23,241	20,504	17,209	11,362	7,031	3,546	4,845	2	
3	56,904	-	-	-	410	2,407	4,850	6,696	7,498	8,797	8,472	7,170	4,271	6,334	3	
4	25,310	-	-	-	-	5	684	1,234	1,719	2,659	3,820	4,574	3,670	6,945	4	
5	13,136	-	-	-	-	-	-	126	331	659	1,324	2,213	2,428	6,055	5	
6	6,589	-	-	-	-	-	-	-	-	-	126	864	1,290	4,309	6	
7	3,205	-	-	-	-	-	-	-	-	-	-	310	507	2,388	7	
8	1,194	-	-	-	-	-	-	-	-	-	-	3	134	1,057	8	
9	117	-	-	-	-	-	-	-	-	-	-	-	-	117	9	
10	-	-	-	-	-	-	-	-	-	-	-	-	-	-	10	
11	1	-	-	-	-	-	-	-	-	-	-	-	-	1	11	
12	-	-	-	-	-	-	-	-	-	-	-	-	-	-	12	
13	-	-	-	-	-	-	-	-	-	-	-	-	-	-	13	
14	-	-	-	-	-	-	-	-	-	-	-	-	-	-	14	
15 ขึ้นไป	-	-	-	-	-	-	-	-	-	-	-	-	-	-	15 and over	
ไม่ทราบ	7	-	-	-	7	-	-	-	-	-	-	-	-	-	Unknown	
จำนวนบุตรที่มีชีวิตอยู่ จำนวนบุตรที่มีชีวิตอยู่โดยเฉลี่ยต่อหญิง 1,000 คน ^v	734,795	-	2,583	10,116	21,291	40,710	65,519	80,705	79,362	80,791	75,110	75,401	60,974	142,233	No. of children still living Average no. of children still living per 1,000 women ^v	
หญิงอายุ 13 ปีขึ้นไป	1,811	-	80	503	900	1,352	1,660	1,804	1,906	2,059	2,327	2,741	3,184	3,717	Women aged 13 years and over	
หญิงเคยสมรสอายุ 13 ปีขึ้นไป	2,210	-	474	860	1,176	1,540	1,779	1,893	1,992	2,148	2,418	2,839	3,283	3,816	Ever-married women aged 13 years and over	
มารดา	2,424	-	1,000	1,206	1,460	1,750	1,934	2,024	2,123	2,284	2,553	2,985	3,440	4,013	Mothers	

ตารางที่ 12 หญิงเคยสมรสอายุ 13 ปีขึ้นไป จำแนกตามจำนวนบุตรที่มีชีวิตอยู่ จำนวนบุตรที่มีชีวิตอยู่โดยเฉลี่ย กลุ่มอายุของหญิง และเขตการปกครอง (ต่อ)
 Table 12 Ever-married women 13 years of age and over by number of children still living, average number of children still living, age group of women and area (Contd.)

หญิงเคยสมรส จำนวนบุตรที่มีชีวิตอยู่ จำนวนบุตรที่มีชีวิตอยู่โดยเฉลี่ย ต่อหญิง 1,000 คน และเขตการปกครอง	รวม Total	กลุ่มอายุของหญิง Age group of women														No. of ever-married women, No. of children still living, Average no. of children still living per 1,000 women and area
		13 - 14	15 - 19	20 - 24	25 - 29	30 - 34	35 - 39	40 - 44	45 - 49	50 - 54	55 - 59	60 - 64	65 - 69	70 ขึ้นไป and over		
ในเขตเทศบาล															Municipal area	
หญิงอายุ 13 ปีขึ้นไป	88,884	3,519	7,655	4,794	5,627	6,801	8,484	9,652	8,998	8,524	6,817	5,757	4,096	8,163	Women aged 13 years and over	
หญิงเคยสมรสอายุ 13 ปีขึ้นไป	69,131	43	996	2,355	3,697	5,447	7,571	8,906	8,364	7,992	6,465	5,464	3,936	7,895	Ever-married women aged 13 years and over	
จำนวนบุตร 0	7,129	43	554	781	891	829	757	687	593	630	412	301	198	451	No. of children 0	
1	14,354	-	442	1,229	1,631	1,749	1,863	1,892	1,638	1,313	890	628	406	672	1	
2	26,457	-	-	346	1,086	2,389	3,952	4,802	4,377	3,670	2,485	1,524	768	1,058	2	
3	11,511	-	-	-	84	479	895	1,302	1,403	1,748	1,751	1,559	957	1,334	3	
4	4,997	-	-	-	-	1	104	202	295	527	687	891	768	1,522	4	
5	2,626	-	-	-	-	-	-	21	58	103	219	378	533	1,312	5	
6	1,245	-	-	-	-	-	-	-	-	-	19	135	229	862	6	
7	584	-	-	-	-	-	-	-	-	-	-	48	66	470	7	
8	207	-	-	-	-	-	-	-	-	-	-	-	10	197	8	
9	16	-	-	-	-	-	-	-	-	-	-	-	-	16	9	
10	-	-	-	-	-	-	-	-	-	-	-	-	-	-	10	
11	-	-	-	-	-	-	-	-	-	-	-	-	-	-	11	
12	-	-	-	-	-	-	-	-	-	-	-	-	-	-	12	
13	-	-	-	-	-	-	-	-	-	-	-	-	-	-	13	
14	-	-	-	-	-	-	-	-	-	-	-	-	-	-	14	
15 ขึ้นไป	-	-	-	-	-	-	-	-	-	-	-	-	-	-	15 and over	
ไม่ทราบ	6	-	-	-	6	-	-	-	-	-	-	-	-	-	Unknown	
จำนวนบุตรที่มีชีวิตอยู่	148,276	-	442	1,921	4,054	7,969	12,867	16,315	16,070	16,519	15,075	14,953	12,467	29,623	No. of children still living	
จำนวนบุตรที่มีชีวิตอยู่โดยเฉลี่ยต่อหญิง 1,000 คน ^v															Average no. of children still living per 1,000 women ^v	
หญิงอายุ 13 ปีขึ้นไป	1,668	-	58	401	721	1,172	1,517	1,690	1,786	1,938	2,212	2,598	3,044	3,629	Women aged 13 years and over	
หญิงเคยสมรสอายุ 13 ปีขึ้นไป	2,145	-	444	815	1,098	1,463	1,700	1,832	1,921	2,067	2,332	2,737	3,167	3,752	Ever-married women aged 13 years and over	
มารดา	2,392	-	1,000	1,220	1,448	1,726	1,888	1,985	2,068	2,244	2,491	2,896	3,336	3,980	Mothers	

ตารางที่ 12 หญิงเคยสมรสอายุ 13 ปีขึ้นไป จำแนกตามจำนวนบุตรที่มีชีวิตอยู่ จำนวนบุตรที่มีชีวิตอยู่โดยเฉลี่ย กลุ่มอายุของหญิง และเขตการปกครอง (ต่อ)
 Table 12 Ever-married women 13 years of age and over by number of children still living, average number of children still living, age group of women and area (Contd.)

หญิงเคยสมรส จำนวนบุตรที่มีชีวิตอยู่ จำนวนบุตรที่มีชีวิตอยู่โดยเฉลี่ย ต่อหญิง 1,000 คน และเขตการปกครอง	รวม Total	กลุ่มอายุของหญิง Age group of women														No. of ever-married women, No. of children still living, Average no. of children still living per 1,000 women and area
		13 - 14	15 - 19	20 - 24	25 - 29	30 - 34	35 - 39	40 - 44	45 - 49	50 - 54	55 - 59	60 - 64	65 - 69	70 ขึ้นไป and over		
นอกเขตเทศบาล Non-municipal area																
หญิงอายุ 13 ปีขึ้นไป	316,790	13,623	24,684	15,333	18,034	23,312	30,985	35,091	32,635	30,719	25,460	21,752	15,057	30,105	Women aged 13 years and over	
หญิงเคยสมรสอายุ 13 ปีขึ้นไป	263,316	246	4,458	9,410	14,407	20,983	29,261	33,736	31,477	29,626	24,597	21,099	14,634	29,381	Ever-married women aged 13 years and over	
จำนวนบุตร 0	22,149	246	2,318	2,599	2,622	2,335	2,205	2,089	1,869	1,610	1,229	1,002	645	1,379	No. of children 0	
1	54,483	-	2,140	5,426	6,656	6,490	6,575	6,677	5,688	4,741	3,427	2,467	1,474	2,721	1	
2	101,412	-	-	1,385	4,801	10,227	15,945	18,439	16,127	13,538	8,877	5,508	2,777	3,788	2	
3	45,393	-	-	-	326	1,927	3,955	5,394	6,095	7,049	6,720	5,612	3,314	5,000	3	
4	20,314	-	-	-	-	4	580	1,032	1,425	2,133	3,133	3,682	2,902	5,423	4	
5	10,511	-	-	-	-	-	-	105	273	555	1,105	1,834	1,895	4,743	5	
6	5,344	-	-	-	-	-	-	-	-	-	107	729	1,061	3,447	6	
7	2,621	-	-	-	-	-	-	-	-	-	-	262	441	1,918	7	
8	987	-	-	-	-	-	-	-	-	-	-	3	125	860	8	
9	100	-	-	-	-	-	-	-	-	-	-	-	-	100	9	
10	-	-	-	-	-	-	-	-	-	-	-	-	-	-	10	
11	1	-	-	-	-	-	-	-	-	-	-	-	-	1	11	
12	-	-	-	-	-	-	-	-	-	-	-	-	-	-	12	
13	-	-	-	-	-	-	-	-	-	-	-	-	-	-	13	
14	-	-	-	-	-	-	-	-	-	-	-	-	-	-	14	
15 ขึ้นไป	-	-	-	-	-	-	-	-	-	-	-	-	-	-	15 and over	
ไม่ทราบ	1	-	-	-	1	-	-	-	-	-	-	-	-	-	Unknown	
จำนวนบุตรที่มีชีวิตอยู่ จำนวนบุตรที่มีชีวิตอยู่โดยเฉลี่ยต่อหญิง 1,000 คน	586,519	-	2,140	8,196	17,237	32,741	52,652	64,390	63,292	64,272	60,035	60,448	48,506	112,611	No. of children still living Average no. of children still living per 1,000 women	
หญิงอายุ 13 ปีขึ้นไป	1,851	-	87	535	956	1,404	1,699	1,835	1,939	2,092	2,358	2,779	3,221	3,741	Women aged 13 years and over	
หญิงเคยสมรสอายุ 13 ปีขึ้นไป	2,227	-	480	871	1,197	1,560	1,799	1,909	2,011	2,169	2,441	2,865	3,315	3,833	Ever-married women aged 13 years and over	
มารดา	2,432	-	1,000	1,203	1,463	1,756	1,946	2,035	2,138	2,294	2,569	3,008	3,467	4,022	Mothers	

1/ ไม่รวมหญิงที่ไม่ทราบจำนวนบุตรที่มีชีวิตอยู่

1/ Excluding women with unknown number of living children

ตารางที่ 15 ประชากรอายุ 15 ปีขึ้นไปทำงานในรอบปี จำแนกตามหมวดอุตสาหกรรม กลุ่มอายุ เพศ และเขตการปกครอง

Table 15 Usually economically active population 15 years of age and over by industry, age group, sex and area

หมวดอุตสาหกรรม เพศ และเขตการปกครอง	รวม Total	กลุ่มอายุ Age group													Major industry group, sex and area
		15 - 19	20 - 24	25 - 29	30 - 34	35 - 39	40 - 44	45 - 49	50 - 54	55 - 59	60 - 64	65 - 69	70 ขึ้นไป and over		
ยอดรวม	590,042	23,683	31,100	41,321	53,549	70,958	80,784	75,907	69,896	55,010	41,340	23,710	22,784	Total	
เกษตรกรรม การป่าไม้ และการประมง	450,535	19,553	20,512	25,049	35,082	50,981	60,561	57,943	55,219	46,220	36,945	21,647	20,821	Agriculture, forestry and fishing	
การทำเหมืองแร่ และเหมืองหิน	81	2	1	12	7	11	20	15	4	5	2	-	1	Mining and quarrying	
การผลิต	21,675	1,041	2,638	3,329	3,466	3,460	2,899	1,784	1,241	816	480	232	290	Manufacturing	
การไฟฟ้า ก๊าซ ไอน้ำ และระบบปรับอากาศ	710	9	57	79	85	85	115	113	87	63	7	6	4	Electricity, gas, steam and air conditioning supply	
การจัดหาน้ำ การจัดการ และการบำบัดน้ำเสีย ของเสีย และสิ่งปฏิกูล	242	3	21	16	25	23	43	39	39	26	6	1	-	Water supply; sewerage, waste management and remediation activities	
การก่อสร้าง	9,735	486	763	944	1,217	1,555	1,721	1,311	872	447	244	103	72	Construction	
การขายส่งและการขายปลีก การซ่อมยานยนต์และจักรยานยนต์	34,561	1,114	2,590	3,573	4,075	4,592	4,825	4,301	3,504	2,352	1,701	954	981	Wholesale and retail trade; repair of motor vehicles motorcycles	
การขนส่ง และสถานที่เก็บสินค้า	3,834	79	246	399	463	585	610	535	394	262	156	61	43	Transportation and storage	
ที่พักแรมและบริการด้านอาหาร	11,526	447	670	998	1,226	1,688	1,823	1,685	1,215	913	525	190	145	Accommodation and food service activities	
ข้อมูลข่าวสารและการสื่อสาร	549	18	64	82	83	82	75	73	28	21	18	2	1	Information and communication	
กิจกรรมทางการเงินและการประกันภัย	1,859	12	164	286	296	304	303	250	138	81	14	5	5	Financial and insurance activities	
กิจกรรมอสังหาริมทรัพย์	154	6	5	6	19	19	26	14	14	13	14	12	7	Real estate activities	
กิจกรรมทางวิชาชีพ วิทยาศาสตร์ และเทคนิค	563	6	72	119	87	73	72	58	41	18	10	3	4	Professional, scientific and technical activities	
กิจกรรมการบริหาร และการบริการสนับสนุน	623	28	37	74	100	78	93	81	57	43	19	9	5	Administrative and support service activities	
การบริหารราชการ การป้องกันประเทศ และการประกันสังคมภาคบังคับ	15,731	65	834	1,787	2,269	2,384	2,643	2,380	1,921	1,008	305	89	47	Public administration and defence; compulsory social security	
การศึกษา	14,605	26	614	1,825	1,940	1,702	1,412	2,499	2,987	1,415	136	29	20	Education	
กิจกรรมด้านสุขภาพและงานสังคมสงเคราะห์	4,843	30	428	752	867	801	742	615	394	157	32	11	14	Human health and social work activities	
ศิลปะ ความบันเทิง และนันทนาการ	473	9	35	45	66	79	82	77	37	28	10	1	5	Arts, entertainment and recreation	
กิจกรรมบริการด้านอื่น ๆ	15,312	729	1,215	1,529	1,847	2,097	2,279	1,815	1,463	1,019	680	335	306	Other service activities	
กิจกรรมการจ้างงานในครัวเรือนส่วนบุคคล กิจกรรมการผลิตสินค้าและบริการ ที่ทำขึ้นเองเพื่อใช้ในครัวเรือน ซึ่งไม่สามารถ จำแนกกิจกรรมได้อย่างชัดเจน	1,021	22	60	77	83	171	184	181	111	65	36	19	13	Activities of households as employers; undifferentiated goods and services-producing activities of households for own use	
กิจกรรมขององค์การระหว่างประเทศ และภาคีสมาชิก	1	-	-	-	1	-	-	-	-	-	-	-	-	Activities of extraterritorial organizations and bodies	
ไม่ทราบ	1,408	-	74	340	244	188	253	139	131	40	-	-	-	Unknown	

ตารางที่ 15 ประชากรอายุ 15 ปีขึ้นไปทำงานในรอบปี จำแนกตามหมวดอุตสาหกรรม กลุ่มอายุ เพศ และเขตการปกครอง (ต่อ)

Table 15 Usually economically active population 15 years of age and over by industry, age group, sex and area (Contd.)

หมวดอุตสาหกรรม เพศ และเขตการปกครอง	รวม Total	กลุ่มอายุ Age group													Major industry group, sex and area
		15 - 19	20 - 24	25 - 29	30 - 34	35 - 39	40 - 44	45 - 49	50 - 54	55 - 59	60 - 64	65 - 69	70 ขึ้นไป and over		
ชาย	295,739	13,560	16,523	20,979	26,049	34,010	38,734	37,215	34,391	27,544	21,313	12,688	12,731	Male	
เกษตรกรรม การป่าไม้ และการประมง	224,875	11,080	11,163	12,968	17,129	24,185	28,751	27,888	26,622	22,833	18,965	11,627	11,663	Agriculture, forestry and fishing	
การทำเหมืองแร่ และเหมืองหิน	62	1	1	8	5	9	13	12	4	5	2	-	1	Mining and quarrying	
การผลิต	9,756	520	1,235	1,632	1,594	1,470	1,245	765	522	330	198	98	147	Manufacturing	
การไฟฟ้า ก๊าซ ไอน้ำ และระบบปรับอากาศ	554	8	40	52	67	66	88	97	72	51	7	3	2	Electricity, gas, steam and air conditioning supply	
การจัดหาน้ำ การจัดการ และการบำบัดน้ำเสีย ของเสีย และสิ่งปฏิกูล	190	1	13	12	21	17	32	33	36	18	6	1	-	Water supply; sewerage, waste management and remediation activities	
การก่อสร้าง	7,490	413	586	728	906	1,165	1,312	999	676	363	200	80	60	Construction	
การขายส่งและการขายปลีก การซ่อมยานยนต์และจักรยานยนต์	16,624	662	1,370	1,862	2,050	2,233	2,194	2,013	1,530	1,009	777	435	489	Wholesale and retail trade; repair of motor vehicles motorcycles	
การขนส่ง และสถานที่เก็บสินค้า	3,367	71	202	344	401	507	520	475	362	240	148	58	38	Transportation and storage	
ที่พักแรมและบริการด้านอาหาร	3,908	207	244	340	441	550	543	557	390	281	217	75	65	Accommodation and food service activities	
ข้อมูลข่าวสารและการสื่อสาร	358	11	39	55	51	46	50	55	18	16	15	2	-	Information and communication	
กิจกรรมทางการเงินและการประกันภัย	817	7	50	85	113	136	135	147	84	46	6	4	4	Financial and insurance activities	
กิจกรรมอสังหาริมทรัพย์	83	5	5	3	11	7	11	5	10	8	7	5	6	Real estate activities	
กิจกรรมทางวิชาชีพ วิทยาศาสตร์ และเทคนิค	304	-	29	53	45	36	42	42	28	14	9	3	4	Professional, scientific and technical activities	
กิจกรรมการบริหาร และการบริการสนับสนุน	279	14	17	37	46	27	30	31	32	23	15	6	4	Administrative and support service activities	
การบริหารราชการ การป้องกันประเทศ และการประกันสังคมภาคบังคับ	10,628	58	505	956	1,165	1,489	1,829	1,783	1,557	885	278	86	38	Public administration and defence; compulsory social security	
การศึกษา	6,316	4	183	629	683	635	515	1,167	1,527	861	85	15	12	Education	
กิจกรรมด้านสุขภาพและงานสังคมสงเคราะห์	1,125	9	76	153	172	191	164	162	106	62	18	6	8	Human health and social work activities	
ศิลปะ ความบันเทิง และนันทนาการ	320	5	24	33	50	55	55	46	27	15	6	1	4	Arts, entertainment and recreation	
กิจกรรมบริการด้านอื่น ๆ	7,755	475	680	827	938	1,050	1,048	848	722	463	344	175	185	Other service activities	
กิจกรรมการจ้างงานในครัวเรือนส่วนบุคคล กิจกรรมการผลิตสินค้าและบริการ ที่ทำขึ้นเองเพื่อใช้ในครัวเรือน ซึ่งไม่สามารถ จำแนกกิจกรรมได้อย่างชัดเจน	205	8	20	28	15	31	25	24	23	12	8	6	3	Activities of households as employers; undifferentiated goods and services-producing activities of households for own use	
กิจกรรมขององค์การระหว่างประเทศ และภาคีสมาชิก	1	-	-	-	1	-	-	-	-	-	-	-	-	Activities of extraterritorial organizations and bodies	
ไม่ทราบ	721	-	41	176	146	101	134	67	45	9	-	-	-	Unknown	

ตารางที่ 15 ประชากรอายุ 15 ปีขึ้นไปทำงานในรอบปี จำแนกตามหมวดอุตสาหกรรม กลุ่มอายุ เพศ และเขตการปกครอง (ต่อ)

Table 15 Usually economically active population 15 years of age and over by industry, age group, sex and area (Contd.)

หมวดอุตสาหกรรม เพศ และเขตการปกครอง	รวม Total	กลุ่มอายุ Age group												Major industry group, sex and area
		15 - 19	20 - 24	25 - 29	30 - 34	35 - 39	40 - 44	45 - 49	50 - 54	55 - 59	60 - 64	65 - 69	70 ขึ้นไป and over	
หญิง	294,303	10,123	14,577	20,342	27,500	36,948	42,049	38,692	35,505	27,466	20,027	11,022	10,052	Female
เกษตรกรรม การป่าไม้ และการประมง	225,660	8,473	9,349	12,081	17,953	26,796	31,810	30,055	28,597	23,387	17,980	10,020	9,158	Agriculture, forestry and fishing
การทำเหมืองแร่ และเหมืองหิน	20	1	-	4	2	2	7	3	-	-	-	-	-	Mining and quarrying
การผลิต	11,919	521	1,403	1,698	1,872	1,989	1,654	1,019	719	486	282	134	143	Manufacturing
การไฟฟ้า ก๊าซ ไอน้ำ และระบบปรับอากาศ	155	1	17	27	17	19	26	16	15	12	-	2	1	Electricity, gas, steam and air conditioning supply
การจัดหาน้ำ การจัดการ และการบำบัดน้ำเสีย ของเสีย และสิ่งปฏิกูล	53	1	8	5	4	5	12	6	4	8	-	-	-	Water supply; sewerage, waste management and remediation activities
การก่อสร้าง	2,244	73	177	216	311	389	409	311	197	84	44	23	12	Construction
การขายส่งและการขายปลีก การซ่อมยานยนต์และจักรยานยนต์	17,937	451	1,221	1,710	2,026	2,359	2,631	2,288	1,974	1,343	924	519	492	Wholesale and retail trade; repair of motor vehicles motorcycles
การขนส่ง และสถานที่เก็บสินค้า	467	8	43	55	62	78	90	60	32	22	8	3	5	Transportation and storage
ที่พักแรมและบริการด้านอาหาร	7,617	240	426	659	785	1,138	1,281	1,128	825	632	308	115	80	Accommodation and food service activities
ข้อมูลข่าวสารและการสื่อสาร	190	6	24	28	32	36	25	19	10	5	3	-	1	Information and communication
กิจกรรมทางการเงินและการประกันภัย	1,043	5	115	201	184	168	169	102	54	35	8	1	1	Financial and insurance activities
กิจกรรมอสังหาริมทรัพย์	71	1	-	4	7	11	15	9	4	5	7	6	1	Real estate activities
กิจกรรมทางวิชาชีพ วิทยาศาสตร์ และเทคนิค	259	6	43	66	43	37	31	17	13	4	1	-	-	Professional, scientific and technical activities
กิจกรรมการบริหาร และการบริการสนับสนุน	344	14	21	37	55	51	64	50	25	20	4	3	1	Administrative and support service activities
การบริหารราชการ การป้องกันประเทศ และการประกันสังคมภาคบังคับ	5,103	8	328	831	1,104	895	814	596	364	123	27	4	9	Public administration and defence; compulsory social security
การศึกษา	8,289	22	431	1,196	1,257	1,066	898	1,332	1,460	554	51	14	8	Education
กิจกรรมด้านสุขภาพและงานสังคมสงเคราะห์	3,718	21	352	599	696	610	578	454	289	95	14	5	6	Human health and social work activities
ศิลปะ ความบันเทิง และนันทนาการ	153	4	11	13	16	24	27	31	10	13	4	-	1	Arts, entertainment and recreation
กิจกรรมบริการด้านอื่น ๆ	7,557	253	534	702	909	1,047	1,231	967	742	555	337	159	121	Other service activities
กิจกรรมการจ้างงานในครัวเรือนส่วนบุคคล กิจกรรมการผลิตสินค้าและบริการ ที่ทำขึ้นเองเพื่อใช้ในครัวเรือน ซึ่งไม่สามารถ จำแนกกิจกรรมได้อย่างชัดเจน	816	14	40	49	68	139	159	157	88	53	27	13	10	Activities of households as employers; undifferentiated goods- and services-producing activities of households for own use
กิจกรรมขององค์การระหว่างประเทศ และภาคีสมาชิก	-	-	-	-	-	-	-	-	-	-	-	-	-	Activities of extraterritorial organizations and bodies
ไม่ทราบ	687	-	33	164	97	86	119	72	86	31	-	-	-	Unknown

ตารางที่ 15 ประชากรอายุ 15 ปีขึ้นไปทำงานในรอบปี จำแนกตามหมวดอุตสาหกรรม กลุ่มอายุ เพศ และเขตการปกครอง (ต่อ)

Table 15 Usually economically active population 15 years of age and over by industry, age group, sex and area (Contd.)

หมวดอุตสาหกรรม เพศ และเขตการปกครอง	รวม Total	กลุ่มอายุ Age group													Major industry group, sex and area
		15 - 19	20 - 24	25 - 29	30 - 34	35 - 39	40 - 44	45 - 49	50 - 54	55 - 59	60 - 64	65 - 69	70 ขึ้นไป and over		
ในเขตเทศบาล	122,318	4,792	6,909	9,619	11,972	15,050	16,750	16,020	14,410	10,830	7,670	4,355	3,939	Municipal area	
เกษตรกรรม การป่าไม้ และการประมง	67,211	3,447	2,933	3,387	4,843	7,253	8,790	8,513	8,355	7,108	5,935	3,505	3,141	Agriculture, forestry and fishing	
การทำเหมืองแร่ และเหมืองหิน	15	1	-	-	-	4	5	2	-	1	1	-	-	Mining and quarrying	
การผลิต	6,125	282	673	846	870	892	834	612	438	317	188	93	80	Manufacturing	
การไฟฟ้า ก๊าซ ไอน้ำ และระบบปรับอากาศ	237	1	22	19	28	30	44	41	37	11	-	2	-	Electricity, gas, steam and air conditioning supply	
การจัดหาน้ำ การจัดการ และการบำบัดน้ำเสีย ของเสีย และสิ่งปฏิกูล	132	-	10	10	16	12	25	23	17	18	-	-	-	Water supply; sewerage, waste management and remediation activities	
การก่อสร้าง	2,745	116	202	229	335	460	479	386	268	131	78	40	22	Construction	
การขายส่งและการขายปลีก การซ่อมยานยนต์และจักรยานยนต์	14,576	408	1,063	1,576	1,782	1,978	2,010	1,831	1,386	1,025	673	402	441	Wholesale and retail trade; repair of motor vehicles motorcycles	
การขนส่ง และสถานที่เก็บสินค้า	1,576	30	88	140	178	208	257	241	189	115	70	32	27	Transportation and storage	
ที่พักแรมและบริการด้านอาหาร	5,517	198	336	479	605	785	820	789	588	460	282	102	74	Accommodation and food service activities	
ข้อมูลข่าวสารและการสื่อสาร	347	6	38	51	52	55	48	51	19	14	11	-	1	Information and communication	
กิจกรรมทางการเงินและการประกันภัย	1,084	8	93	174	156	170	176	155	82	60	5	3	4	Financial and insurance activities	
กิจกรรมอสังหาริมทรัพย์	99	1	5	5	10	10	15	9	9	10	11	8	6	Real estate activities	
กิจกรรมทางวิชาชีพ วิทยาศาสตร์ และเทคนิค	311	3	29	64	48	39	39	39	28	10	5	2	4	Professional, scientific and technical activities	
กิจกรรมการบริหาร และการบริการสนับสนุน	333	10	20	32	57	42	51	52	31	26	10	1	-	Administrative and support service activities	
การบริหารราชการ การป้องกันประเทศ และการประกันสังคมภาคบังคับ	7,529	44	505	955	1,104	1,153	1,223	1,117	856	416	98	40	18	Public administration and defence; compulsory social security	
การศึกษา	5,699	4	215	632	661	646	558	982	1,262	658	56	18	6	Education	
กิจกรรมด้านสุขภาพและงานสังคมสงเคราะห์	2,524	11	201	369	448	401	383	349	248	83	13	6	12	Human health and social work activities	
ศิลปะ ความบันเทิง และนันทนาการ	93	2	6	15	7	9	9	24	5	5	7	1	3	Arts, entertainment and recreation	
กิจกรรมบริการด้านอื่น ๆ	5,361	212	429	546	686	777	834	675	495	316	206	92	93	Other service activities	
กิจกรรมการจ้างงานในครัวเรือนส่วนบุคคล กิจกรรมการผลิตสินค้าและบริการ ที่ทำขึ้นเองเพื่อใช้ในครัวเรือน ซึ่งไม่สามารถ จำแนกกิจกรรมได้อย่างชัดเจน	440	7	22	32	32	63	69	86	59	33	20	8	8	Activities of households as employers; undifferentiated goods and services-producing activities of households for own use	
กิจกรรมขององค์การระหว่างประเทศ และภาคีสมาชิก	-	-	-	-	-	-	-	-	-	-	-	-	-	Activities of extraterritorial organizations and bodies	
ไม่ทราบ	363	-	17	58	55	62	81	40	39	12	-	-	-	Unknown	

ตารางที่ 15 ประชากรอายุ 15 ปีขึ้นไปทำงานในรอบปี จำแนกตามหมวดอุตสาหกรรม กลุ่มอายุ เพศ และเขตการปกครอง (ต่อ)

Table 15 Usually economically active population 15 years of age and over by industry, age group, sex and area (Contd.)

หมวดอุตสาหกรรม เพศ และเขตการปกครอง	รวม Total	กลุ่มอายุ Age group													Major industry group, sex and area
		15 - 19	20 - 24	25 - 29	30 - 34	35 - 39	40 - 44	45 - 49	50 - 54	55 - 59	60 - 64	65 - 69	70 ขึ้นไป and over		
ชาย	61,139	2,702	3,668	4,894	5,870	7,303	7,957	7,937	7,031	5,329	3,918	2,345	2,185	Male	
เกษตรกรรม การป่าไม้ และการประมง	33,532	1,897	1,580	1,790	2,382	3,531	4,125	4,090	3,981	3,450	3,012	1,912	1,781	Agriculture, forestry and fishing	
การทำเหมืองแร่ และเหมืองหิน	10	-	-	-	-	4	1	2	-	1	1	-	-	Mining and quarrying	
การผลิต	2,623	131	317	410	390	355	329	245	169	126	73	40	38	Manufacturing	
การไฟฟ้า ก๊าซ ไอน้ำ และระบบปรับอากาศ	183	1	14	15	24	24	34	35	29	5	-	1	-	Electricity, gas, steam and air conditioning supply	
การจัดหาน้ำ การจัดการ และการบำบัดน้ำเสีย ของเสีย และสิ่งปฏิกูล	100	-	6	6	12	10	17	21	15	14	-	-	-	Water supply; sewerage, waste management and remediation activities	
การก่อสร้าง	2,160	107	169	187	257	341	358	308	213	106	67	32	17	Construction	
การขายส่งและการขายปลีก การซ่อมยานยนต์และจักรยานยนต์	7,059	246	566	823	936	957	919	857	616	440	319	178	203	Wholesale and retail trade; repair of motor vehicles motorcycles	
การขนส่ง และสถานที่เก็บสินค้า	1,338	25	68	106	149	174	213	212	166	107	65	29	24	Transportation and storage	
ที่พักแรมและบริการด้านอาหาร	1,960	96	144	178	241	260	260	273	186	138	110	42	31	Accommodation and food service activities	
ข้อมูลข่าวสารและการสื่อสาร	230	5	22	31	34	33	30	40	14	10	9	-	-	Information and communication	
กิจกรรมทางการเงินและการประกันภัย	488	5	27	53	65	74	78	93	49	34	2	3	4	Financial and insurance activities	
กิจกรรมอสังหาริมทรัพย์	56	1	5	3	6	5	8	3	5	6	6	4	5	Real estate activities	
กิจกรรมทางวิชาชีพ วิทยาศาสตร์ และเทคนิค	175	-	15	28	25	20	22	29	17	9	4	2	4	Professional, scientific and technical activities	
กิจกรรมการบริหาร และการบริการสนับสนุน	142	4	11	16	27	15	20	15	14	14	6	-	-	Administrative and support service activities	
การบริหารราชการ การป้องกันประเทศ และการประกันสังคมภาคบังคับ	5,206	40	368	597	622	741	850	834	664	347	88	40	15	Public administration and defence; compulsory social security	
การศึกษา	2,356	-	65	230	244	231	198	429	569	350	30	9	3	Education	
กิจกรรมด้านสุขภาพและงานสังคมสงเคราะห์	574	1	36	80	81	89	80	92	66	36	5	3	5	Human health and social work activities	
ศิลปะ ความบันเทิง และนันทนาการ	56	1	4	8	6	6	7	11	3	2	5	1	1	Arts, entertainment and recreation	
กิจกรรมบริการด้านอื่น ๆ	2,622	140	236	289	328	393	359	311	234	125	107	47	52	Other service activities	
กิจกรรมการจ้างงานในครัวเรือนส่วนบุคคล กิจกรรมการผลิตสินค้าและบริการ ที่ทำขึ้นเองเพื่อใช้ในครัวเรือน ซึ่งไม่สามารถ จำแนกกิจกรรมได้อย่างชัดเจน	81	2	5	10	7	9	6	14	11	6	7	1	3	Activities of households as employers; undifferentiated goods and services-producing activities of households for own use	
กิจกรรมขององค์การระหว่างประเทศ และภาคีสมาชิก	-	-	-	-	-	-	-	-	-	-	-	-	-	Activities of extraterritorial organizations and bodies	
ไม่ทราบ	188	-	11	32	34	31	43	24	11	2	-	-	-	Unknown	

ตารางที่ 15 ประชากรอายุ 15 ปีขึ้นไปทำงานในรอบปี จำแนกตามหมวดอุตสาหกรรม กลุ่มอายุ เพศ และเขตการปกครอง (ต่อ)

Table 15 Usually economically active population 15 years of age and over by industry, age group, sex and area (Contd.)

หมวดอุตสาหกรรม เพศ และเขตการปกครอง	รวม Total	กลุ่มอายุ Age group													Major industry group, sex and area
		15 - 19	20 - 24	25 - 29	30 - 34	35 - 39	40 - 44	45 - 49	50 - 54	55 - 59	60 - 64	65 - 69	70 ขึ้นไป and over		
หญิง	61,179	2,090	3,241	4,725	6,103	7,748	8,793	8,083	7,379	5,501	3,752	2,010	1,754	Female	
เกษตรกรรม การป่าไม้ และการประมง	33,679	1,550	1,353	1,597	2,461	3,722	4,665	4,423	4,373	3,658	2,923	1,593	1,360	Agriculture, forestry and fishing	
การทำเหมืองแร่ และเหมืองหิน	5	1	-	-	-	-	4	-	-	-	-	-	-	Mining and quarrying	
การผลิต	3,502	150	356	436	480	538	506	367	269	192	115	53	41	Manufacturing	
การไฟฟ้า ก๊าซ ไอน้ำ และระบบปรับอากาศ	54	-	8	4	4	6	10	6	8	6	-	1	-	Electricity, gas, steam and air conditioning supply	
การจัดหาน้ำ การจัดการ และการบำบัดน้ำเสีย ของเสีย และสิ่งปฏิกูล	32	-	4	4	4	3	8	3	3	4	-	-	-	Water supply; sewerage, waste management and remediation activities	
การก่อสร้าง	584	9	33	42	78	119	121	79	55	25	11	7	5	Construction	
การขายส่งและการขายปลีก การซ่อมยานยนต์และจักรยานยนต์	7,517	162	498	753	846	1,021	1,091	974	770	585	354	224	239	Wholesale and retail trade; repair of motor vehicles motorcycles	
การขนส่ง และสถานที่เก็บสินค้า	238	5	21	34	29	35	44	29	23	9	4	3	3	Transportation and storage	
ที่พักแรมและบริการด้านอาหาร	3,557	102	192	301	364	525	560	517	402	322	171	60	42	Accommodation and food service activities	
ข้อมูลข่าวสารและการสื่อสาร	117	1	16	19	18	22	18	11	5	4	2	-	1	Information and communication	
กิจกรรมทางการเงินและการประกันภัย	595	3	65	121	90	96	97	62	33	25	3	-	-	Financial and insurance activities	
กิจกรรมอสังหาริมทรัพย์	43	-	-	3	4	5	8	6	4	4	5	4	1	Real estate activities	
กิจกรรมทางวิชาชีพ วิทยาศาสตร์ และเทคนิค	136	3	14	36	23	20	17	10	11	1	1	-	-	Professional, scientific and technical activities	
กิจกรรมการบริหาร และการบริการสนับสนุน	191	6	10	16	30	28	32	37	16	12	4	1	-	Administrative and support service activities	
การบริหารราชการ การป้องกันประเทศ และการประกันสังคมภาคบังคับ	2,324	4	137	358	482	413	372	284	192	69	10	-	3	Public administration and defence; compulsory social security	
การศึกษา	3,343	4	150	401	418	415	361	553	694	308	26	9	4	Education	
กิจกรรมด้านสุขภาพและงานสังคมสงเคราะห์	1,949	10	166	290	366	311	302	257	183	47	8	4	6	Human health and social work activities	
ศิลปะ ความบันเทิง และนันทนาการ	38	1	3	7	1	3	2	13	3	3	2	-	1	Arts, entertainment and recreation	
กิจกรรมบริการด้านอื่น ๆ	2,740	73	193	257	358	383	475	364	260	191	99	45	41	Other service activities	
กิจกรรมการจ้างงานในครัวเรือนส่วนบุคคล กิจกรรมการผลิตสินค้าและบริการ ที่ทำขึ้นเองเพื่อใช้ในครัวเรือน ซึ่งไม่สามารถ จำแนกกิจกรรมได้อย่างชัดเจน	360	5	18	22	25	55	63	72	48	26	13	6	5	Activities of households as employers; undifferentiated goods and services-producing activities of households for own use	
กิจกรรมขององค์การระหว่างประเทศ และภาคีสมาชิก	-	-	-	-	-	-	-	-	-	-	-	-	-	Activities of extraterritorial organizations and bodies	
ไม่ทราบ	175	-	7	27	21	31	37	16	27	9	-	-	-	Unknown	

ตารางที่ 15 ประชากรอายุ 15 ปีขึ้นไปทำงานในรอบปี จำแนกตามหมวดอุตสาหกรรม กลุ่มอายุ เพศ และเขตการปกครอง (ต่อ)

Table 15 Usually economically active population 15 years of age and over by industry, age group, sex and area (Contd.)

หมวดอุตสาหกรรม เพศ และเขตการปกครอง	รวม Total	กลุ่มอายุ Age group												Major industry group, sex and area
		15 - 19	20 - 24	25 - 29	30 - 34	35 - 39	40 - 44	45 - 49	50 - 54	55 - 59	60 - 64	65 - 69	70 ขึ้นไป and over	
นอกเขตเทศบาล	467,725	18,890	24,190	31,702	41,577	55,908	64,033	59,887	55,487	44,180	33,670	19,355	18,844	Non-municipal area
เกษตรกรรม การป่าไม้ และการประมง	383,324	16,106	17,579	21,662	30,239	43,728	51,771	49,430	46,864	39,112	31,010	18,142	17,681	Agriculture, forestry and fishing
การทำเหมืองแร่ และเหมืองหิน	66	1	1	12	7	8	15	12	4	4	1	-	1	Mining and quarrying
การผลิต	15,551	759	1,965	2,483	2,596	2,567	2,065	1,173	803	499	292	139	210	Manufacturing
การไฟฟ้า ก๊าซ ไอน้ำ และระบบปรับอากาศ	472	7	35	59	57	55	70	73	50	52	7	4	4	Electricity, gas, steam and air conditioning supply
การจัดหาน้ำ การจัดการ และการบำบัดน้ำเสีย ของเสีย และสิ่งปฏิกูล	111	3	11	6	9	10	19	16	22	7	6	1	-	Water supply; sewerage, waste management and remediation activities
การก่อสร้าง	6,990	371	561	715	883	1,095	1,241	924	605	317	166	63	50	Construction
การขายส่งและการขายปลีก การซ่อมยานยนต์และจักรยานยนต์	19,985	706	1,527	1,996	2,293	2,614	2,815	2,470	2,118	1,326	1,027	552	539	Wholesale and retail trade; repair of motor vehicles motorcycles
การขนส่ง และสถานที่เก็บสินค้า	2,258	48	157	259	285	377	353	294	205	147	87	29	16	Transportation and storage
ที่พักแรมและบริการด้านอาหาร	6,008	249	334	519	622	903	1,004	896	627	452	243	88	72	Accommodation and food service activities
ข้อมูลข่าวสารและการสื่อสาร	202	11	26	32	31	27	27	22	8	7	7	2	-	Information and communication
กิจกรรมทางการเงินและการประกันภัย	776	5	72	112	141	134	128	95	56	21	9	2	1	Financial and insurance activities
กิจกรรมอสังหาริมทรัพย์	55	5	-	1	9	9	11	5	5	2	3	4	1	Real estate activities
กิจกรรมทางวิชาชีพ วิทยาศาสตร์ และเทคนิค	252	2	43	55	39	34	33	19	14	7	5	1	-	Professional, scientific and technical activities
กิจกรรมการบริหาร และการบริการสนับสนุน	290	18	17	42	43	36	42	29	26	17	9	7	5	Administrative and support service activities
การบริหารราชการ การป้องกันประเทศ และการประกันสังคมภาคบังคับ	8,202	21	328	832	1,164	1,231	1,420	1,262	1,065	592	207	49	29	Public administration and defence; compulsory social security
การศึกษา	8,906	22	400	1,193	1,279	1,056	854	1,517	1,724	757	80	11	13	Education
กิจกรรมด้านสุขภาพและงานสังคมสงเคราะห์	2,319	19	226	382	420	400	360	266	146	74	19	5	2	Human health and social work activities
ศิลปะ ความบันเทิง และนันทนาการ	380	7	29	31	59	70	72	52	32	23	3	-	2	Arts, entertainment and recreation
กิจกรรมบริการด้านอื่น ๆ	9,951	516	785	983	1,161	1,320	1,445	1,139	969	703	474	243	213	Other service activities
กิจกรรมการจ้างงานในครัวเรือนส่วนบุคคล กิจกรรมการผลิตสินค้าและบริการ ที่ทำขึ้นเองเพื่อใช้ในครัวเรือน ซึ่งไม่สามารถ จำแนกกิจกรรมได้อย่างชัดเจน	581	15	38	44	51	107	115	94	52	32	15	12	5	Activities of households as employers; undifferentiated goods and services-producing activities of households for own use
กิจกรรมขององค์การระหว่างประเทศ และภาคีสมาชิก	1	-	-	-	1	-	-	-	-	-	-	-	-	Activities of extraterritorial organizations and bodies
ไม่ทราบ	1,045	-	57	282	189	126	172	99	92	28	-	-	-	Unknown

ตารางที่ 15 ประชากรอายุ 15 ปีขึ้นไปทำงานในรอบปี จำแนกตามหมวดอุตสาหกรรม กลุ่มอายุ เพศ และเขตการปกครอง (ต่อ)

Table 15 Usually economically active population 15 years of age and over by industry, age group, sex and area (Contd.)

หมวดอุตสาหกรรม เพศ และเขตการปกครอง	รวม Total	กลุ่มอายุ Age group													Major industry group, sex and area
		15 - 19	20 - 24	25 - 29	30 - 34	35 - 39	40 - 44	45 - 49	50 - 54	55 - 59	60 - 64	65 - 69	70 ขึ้นไป and over		
ชาย	234,600	10,858	12,855	16,085	20,180	26,708	30,777	29,279	27,361	22,215	17,395	10,343	10,546	Male	
เกษตรกรรม การป่าไม้ และการประมง	191,343	9,183	9,583	11,178	14,747	20,654	24,626	23,798	22,641	19,384	15,953	9,715	9,883	Agriculture, forestry and fishing	
การทำเหมืองแร่ และเหมืองหิน	52	1	1	8	5	5	11	10	4	4	1	-	1	Mining and quarrying	
การผลิต	7,133	389	918	1,221	1,204	1,116	916	520	353	204	125	58	109	Manufacturing	
การไฟฟ้า ก๊าซ ไอน้ำ และระบบปรับอากาศ	371	6	26	36	43	42	54	63	43	46	7	2	2	Electricity, gas, steam and air conditioning supply	
การจัดหาน้ำ การจัดการ และการบำบัดน้ำเสีย ของเสีย และสิ่งปฏิกูล	90	1	7	5	9	8	15	12	21	4	6	1	-	Water supply; sewerage, waste management and remediation activities	
การก่อสร้าง	5,330	307	417	542	650	825	954	692	463	258	134	47	43	Construction	
การขายส่งและการขายปลีก การซ่อมยานยนต์และจักรยานยนต์	9,565	417	804	1,039	1,114	1,276	1,276	1,156	914	569	458	257	286	Wholesale and retail trade; repair of motor vehicles motorcycles	
การขนส่ง และสถานที่เก็บสินค้า	2,029	46	135	238	252	333	307	263	196	134	83	29	14	Transportation and storage	
ที่พักแรมและบริการด้านอาหาร	1,948	111	100	162	200	290	283	284	204	142	107	32	34	Accommodation and food service activities	
ข้อมูลข่าวสารและการสื่อสาร	128	6	17	23	17	12	20	15	4	6	6	2	-	Information and communication	
กิจกรรมทางการเงินและการประกันภัย	328	2	22	32	47	62	56	54	36	11	4	1	-	Financial and insurance activities	
กิจกรรมอสังหาริมทรัพย์	27	4	-	-	5	2	4	2	5	1	1	1	1	Real estate activities	
กิจกรรมทางวิชาชีพ วิทยาศาสตร์ และเทคนิค	129	-	13	25	20	16	20	12	11	5	5	1	-	Professional, scientific and technical activities	
กิจกรรมการบริหาร และการบริการสนับสนุน	138	10	6	21	18	12	10	16	17	8	9	6	4	Administrative and support service activities	
การบริหารราชการ การป้องกันประเทศ และการประกันสังคมภาคบังคับ	5,423	18	137	360	543	748	979	949	893	538	190	46	22	Public administration and defence; compulsory social security	
การศึกษา	3,960	4	118	398	439	405	317	739	958	511	55	6	10	Education	
กิจกรรมด้านสุขภาพและงานสังคมสงเคราะห์	550	7	40	73	91	102	84	69	40	26	12	4	2	Human health and social work activities	
ศิลปะ ความบันเทิง และนันทนาการ	264	4	20	24	44	49	48	35	25	13	1	-	2	Arts, entertainment and recreation	
กิจกรรมบริการด้านอื่น ๆ	5,133	336	445	537	610	656	689	537	487	339	236	129	133	Other service activities	
กิจกรรมการจ้างงานในครัวเรือนส่วนบุคคล กิจกรรมการผลิตสินค้าและบริการ ที่ทำขึ้นเองเพื่อใช้ในครัวเรือน ซึ่งไม่สามารถ จำแนกกิจกรรมได้อย่างชัดเจน	124	6	15	17	9	23	19	10	12	6	1	5	-	Activities of households as employers; undifferentiated goods and services-producing activities of households for own use	
กิจกรรมขององค์การระหว่างประเทศ และภาคีสมาชิก	1	-	-	-	1	-	-	-	-	-	-	-	-	Activities of extraterritorial organizations and bodies	
ไม่ทราบ	533	-	30	145	112	71	91	43	34	7	-	-	-	Unknown	

ตารางที่ 15 ประชากรอายุ 15 ปีขึ้นไปทำงานในรอบปี จำแนกตามหมวดอุตสาหกรรม กลุ่มอายุ เพศ และเขตการปกครอง (ต่อ)

Table 15 Usually economically active population 15 years of age and over by industry, age group, sex and area (Contd.)

หมวดอุตสาหกรรม เพศ และเขตการปกครอง	รวม Total	กลุ่มอายุ Age group												Major industry group, sex and area
		15 - 19	20 - 24	25 - 29	30 - 34	35 - 39	40 - 44	45 - 49	50 - 54	55 - 59	60 - 64	65 - 69	70 ขึ้นไป and over	
หญิง	43,129	1,417	3,285	4,510	5,024	5,770	6,107	5,326	4,485	3,063	1,899	1,174	1,069	Female
เกษตรกรรม การป่าไม้ และการประมง	23,929	657	1,469	2,032	2,552	3,130	3,496	3,060	2,727	1,931	1,309	814	752	Agriculture, forestry and fishing
การทำเหมืองแร่ และเหมืองหิน	12	4	3	2	-	2	-	-	-	-	-	-	-	Mining and quarrying
การผลิต	1,444	98	197	193	172	192	183	157	107	72	35	17	21	Manufacturing
การไฟฟ้า ก๊าซ ไอน้ำ และระบบปรับอากาศ	33	1	1	6	5	4	9	3	5	-	-	-	-	Electricity, gas, steam and air conditioning supply
การจัดหาน้ำ การจัดการ และการบำบัดน้ำเสีย ของเสีย และสิ่งปฏิกูล	31	-	8	6	-	1	8	5	2	-	-	-	-	Water supply; sewerage, waste management and remediation activities
การก่อสร้าง	614	55	46	97	75	76	112	62	58	14	9	8	1	Construction
การขายส่งและการขายปลีก การซ่อมยานยนต์และจักรยานยนต์	6,583	312	567	663	721	856	937	820	643	466	264	174	161	Wholesale and retail trade; repair of motor vehicles motorcycles
การขนส่ง และสถานที่เก็บสินค้า	263	14	24	50	30	34	40	28	25	9	4	1	3	Transportation and storage
ที่พักแรมและบริการด้านอาหาร	2,880	138	348	356	324	374	391	323	267	171	100	48	40	Accommodation and food service activities
ข้อมูลข่าวสารและการสื่อสาร	48	-	13	8	12	7	5	3	1	-	-	-	-	Information and communication
กิจกรรมทางการเงินและการประกันภัย	198	-	23	44	35	35	33	17	5	5	-	-	-	Financial and insurance activities
กิจกรรมอสังหาริมทรัพย์	1	-	-	-	-	-	1	-	-	-	-	-	-	Real estate activities
กิจกรรมทางวิชาชีพ วิทยาศาสตร์ และเทคนิค	60	3	9	17	9	8	10	1	1	1	1	-	-	Professional, scientific and technical activities
กิจกรรมการบริหาร และการบริการสนับสนุน	56	4	13	10	10	2	2	6	7	-	-	2	-	Administrative and support service activities
การบริหารราชการ การป้องกันประเทศ และการประกันสังคมภาคบังคับ	998	3	79	224	215	166	126	97	62	21	2	2	-	Public administration and defence; compulsory social security
การศึกษา	1,249	6	86	261	206	157	107	156	176	86	4	4	-	Education
กิจกรรมด้านสุขภาพและงานสังคมสงเคราะห์	765	4	45	101	155	161	97	107	58	23	7	6	3	Human health and social work activities
ศิลปะ ความบันเทิง และนันทนาการ	48	4	8	8	6	14	4	1	-	1	1	-	-	Arts, entertainment and recreation
กิจกรรมบริการด้านอื่น ๆ	3,603	86	316	401	457	514	500	439	323	242	149	93	81	Other service activities
กิจกรรมการจ้างงานในครัวเรือนส่วนบุคคล กิจกรรมการผลิตสินค้าและบริการ ที่ทำขึ้นเองเพื่อใช้ในครัวเรือน ซึ่งไม่สามารถ จำแนกกิจกรรมได้อย่างชัดเจน	271	24	21	23	37	34	42	35	16	15	14	5	6	Activities of households as employers; undifferentiated goods and services-producing activities of households for own use
กิจกรรมขององค์การระหว่างประเทศ และภาคีสมาชิก	-	-	-	-	-	-	-	-	-	-	-	-	-	Activities of extraterritorial organizations and bodies
ไม่ทราบ	43	5	8	8	2	5	4	6	-	4	-	-	-	Unknown

ตารางที่ 16 ประชากรอายุ 15 ปีขึ้นไปทำงานในรอบปี จำแนกตามสถานภาพการทำงาน กลุ่มอายุ เพศ และเขตการปกครอง

Table 16 Usually economically active population 15 years of age and over by work status, age group, sex and area

กลุ่มอายุ เพศ และเขตการปกครอง	รวม Total	สถานภาพการทำงาน Work status							สมาชิกของ การรวมกลุ่ม Member of producer's cooperatives	ไม่ทราบ Unknown	Age group, sex and area
		นายจ้าง Employer	ผู้ประกอบการ ธุรกิจส่วนตัว โดยไม่มีลูกจ้าง Own account worker	ผู้ช่วยธุรกิจ ในครัวเรือน โดยไม่ได้รับค่าจ้าง Unpaid family worker	ลูกจ้าง Employee			เอกชน Private employee			
					รัฐบาล Government employee	รัฐวิสาหกิจ Government enterprise					
ยอดรวม	590,042	3,565	257,376	241,529	34,589	1,701	49,527	348	1,408	Total	
15 - 19	23,683	40	2,194	18,398	111	17	2,910	13	-	15 - 19	
20 - 24	31,100	81	4,639	18,355	1,739	143	6,052	16	74	20 - 24	
25 - 29	41,321	189	8,260	20,623	4,135	203	7,534	38	340	25 - 29	
30 - 34	53,549	297	14,974	25,245	4,971	254	7,536	29	244	30 - 34	
35 - 39	70,958	510	26,460	31,168	4,858	230	7,496	48	188	35 - 39	
40 - 44	80,784	581	36,121	32,044	4,805	280	6,670	29	253	40 - 44	
45 - 49	75,907	558	37,347	27,447	5,455	256	4,666	39	139	45 - 49	
50 - 54	69,896	458	36,584	24,154	5,273	177	3,069	50	131	50 - 54	
55 - 59	55,010	351	31,808	18,364	2,600	104	1,712	31	40	55 - 59	
60 - 64	41,340	255	26,351	13,246	451	21	998	18	-	60 - 64	
65 - 69	23,710	128	16,158	6,798	116	8	486	16	-	65 - 69	
70 ขึ้นไป	22,784	116	16,479	5,686	76	9	397	20	-	70 and over	

ตารางที่ 16 ประชากรอายุ 15 ปีขึ้นไปทำงานในรอบปี จำแนกตามสถานภาพการทำงาน กลุ่มอายุ เพศ และเขตการปกครอง (ต่อ)

Table 16 Usually economically active population 15 years of age and over by work status, age group, sex and area (Contd.)

กลุ่มอายุ เพศ และเขตการปกครอง	รวม Total	สถานภาพการทำงาน Work status							สมาชิกของ การรวมกลุ่ม Member of producer's cooperatives	ไม่ทราบ Unknown	Age group, sex and area
		นายจ้าง Employer	ผู้ประกอบการ ธุรกิจส่วนตัว โดยไม่มีลูกจ้าง Own account worker	ผู้ช่วยธุรกิจ ในครัวเรือน โดยไม่ได้รับค่าจ้าง Unpaid family worker	ลูกจ้าง Employee			เอกชน Private employee			
					รัฐบาล Government employee	รัฐวิสาหกิจ Government enterprise					
ชาย	295,739	2,322	164,119	81,889	18,114	1,160	27,238	176	721	Male	
15 - 19	13,560	29	1,283	10,394	69	13	1,765	7	-	15 - 19	
20 - 24	16,523	51	2,612	9,760	743	74	3,231	10	41	20 - 24	
25 - 29	20,979	120	4,731	10,007	1,665	107	4,148	24	176	25 - 29	
30 - 34	26,049	206	8,618	10,764	2,010	173	4,115	16	146	30 - 34	
35 - 39	34,010	335	15,406	11,540	2,361	157	4,090	19	101	35 - 39	
40 - 44	38,734	356	21,765	10,047	2,564	189	3,661	18	134	40 - 44	
45 - 49	37,215	377	23,933	6,928	3,150	193	2,549	18	67	45 - 49	
50 - 54	34,391	303	24,001	4,957	3,176	144	1,744	22	45	50 - 54	
55 - 59	27,544	210	21,404	3,062	1,845	78	925	11	9	55 - 59	
60 - 64	21,313	171	18,109	2,082	377	19	548	9	-	60 - 64	
65 - 69	12,688	85	11,063	1,178	100	6	245	10	-	65 - 69	
70 ขึ้นไป	12,731	79	11,195	1,169	53	6	216	13	-	70 and over	

ตารางที่ 16 ประชากรอายุ 15 ปีขึ้นไปทำงานในรอบปี จำแนกตามสถานภาพการทำงาน กลุ่มอายุ เพศ และเขตการปกครอง (ต่อ)

Table 16 Usually economically active population 15 years of age and over by work status, age group, sex and area (Contd.)

กลุ่มอายุ เพศ และเขตการปกครอง	รวม Total	สถานภาพการทำงาน Work status							สมาชิกของ การรวมกลุ่ม Member of producer's cooperatives	ไม่ทราบ Unknown	Age group, sex and area
		นายจ้าง Employer	ผู้ประกอบการ ธุรกิจส่วนตัว โดยไม่มีลูกจ้าง Own account worker	ผู้ช่วยธุรกิจ ในครัวเรือน โดยไม่ได้รับค่าจ้าง Unpaid family worker	ลูกจ้าง รัฐ Government employee	ลูกจ้าง รัฐวิสาหกิจ Government enterprise	เอกชน Private employee				
หญิง	294,303	1,243	93,257	159,640	16,475	541	22,290	171	687	Female	
15 - 19	10,123	11	911	8,004	42	4	1,145	7	-	15 - 19	
20 - 24	14,577	30	2,027	8,595	996	68	2,821	6	33	20 - 24	
25 - 29	20,342	69	3,529	10,616	2,470	96	3,386	14	164	25 - 29	
30 - 34	27,500	91	6,356	14,480	2,961	80	3,421	13	97	30 - 34	
35 - 39	36,948	174	11,054	19,628	2,497	73	3,406	29	86	35 - 39	
40 - 44	42,049	225	14,357	21,997	2,241	91	3,009	12	119	40 - 44	
45 - 49	38,692	182	13,414	20,519	2,305	62	2,117	21	72	45 - 49	
50 - 54	35,505	156	12,583	19,197	2,096	33	1,325	29	86	50 - 54	
55 - 59	27,466	141	10,404	15,302	755	26	788	20	31	55 - 59	
60 - 64	20,027	85	8,242	11,164	73	3	451	9	-	60 - 64	
65 - 69	11,022	42	5,095	5,621	15	3	240	6	-	65 - 69	
70 ขึ้นไป	10,052	37	5,285	4,517	23	2	181	7	-	70 and over	

ตารางที่ 16 ประชากรอายุ 15 ปีขึ้นไปทำงานในรอบปี จำแนกตามสถานภาพการทำงาน กลุ่มอายุ เพศ และเขตการปกครอง (ต่อ)

Table 16 Usually economically active population 15 years of age and over by work status, age group, sex and area (Contd.)

กลุ่มอายุ เพศ และเขตการปกครอง	รวม Total	สถานภาพการทำงาน Work status							สมาชิกของ การรวมกลุ่ม Member of producer's cooperatives	ไม่ทราบ Unknown	Age group, sex and area
		นายจ้าง Employer	ผู้ประกอบการ ธุรกิจส่วนตัว โดยไม่มีลูกจ้าง Own account worker	ผู้ช่วยธุรกิจ ในครัวเรือน โดยไม่ได้รับค่าจ้าง Unpaid family worker	ลูกจ้าง Employee			เอกชน Private employee			
					รัฐบาล Government employee	รัฐวิสาหกิจ Government enterprise					
ในเขตเทศบาล	122,318	1,523	49,099	40,906	15,338	734	14,241	113	363	Municipal area	
15 - 19	4,792	10	336	3,536	50	4	849	7	-	15 - 19	
20 - 24	6,909	29	991	3,132	844	54	1,834	7	17	20 - 24	
25 - 29	9,619	81	1,791	3,430	1,858	71	2,315	16	58	25 - 29	
30 - 34	11,972	136	3,076	4,325	2,147	100	2,123	9	55	30 - 34	
35 - 39	15,050	251	5,296	5,121	2,143	110	2,059	10	62	35 - 39	
40 - 44	16,750	224	6,958	5,354	2,141	136	1,852	4	81	40 - 44	
45 - 49	16,020	268	7,177	4,601	2,429	122	1,366	17	40	45 - 49	
50 - 54	14,410	199	6,867	3,990	2,340	90	871	13	39	50 - 54	
55 - 59	10,830	137	5,852	3,112	1,153	39	511	15	12	55 - 59	
60 - 64	7,670	96	4,891	2,275	151	5	247	5	-	60 - 64	
65 - 69	4,355	43	3,016	1,117	53	2	120	4	-	65 - 69	
70 ขึ้นไป	3,939	50	2,848	911	29	1	94	6	-	70 and over	

ตารางที่ 16 ประชากรอายุ 15 ปีขึ้นไปทำงานในรอบปี จำแนกตามสถานภาพการทำงาน กลุ่มอายุ เพศ และเขตการปกครอง (ต่อ)

Table 16 Usually economically active population 15 years of age and over by work status, age group, sex and area (Contd.)

กลุ่มอายุ เพศ และเขตการปกครอง	รวม Total	สถานภาพการทำงาน Work status								Age group, sex and area
		นายจ้าง Employer	ผู้ประกอบการ ธุรกิจส่วนตัว โดยไม่มีลูกจ้าง Own account worker	ผู้ช่วยธุรกิจ ในครัวเรือน โดยไม่ได้รับค่าจ้าง Unpaid family worker	ลูกจ้าง Employee			สมาชิกของ การรวมกลุ่ม การรวมกลุ่ม Member of producer's cooperatives	ไม่ทราบ Unknown	
					รัฐบาล Government employee	รัฐวิสาหกิจ Government enterprise	เอกชน Private employee			
ชาย	61,139	1,018	29,852	13,798	8,036	494	7,685	67	188	Male
15 - 19	2,702	9	208	1,938	37	4	502	5	-	15 - 19
20 - 24	3,668	21	574	1,612	445	27	972	7	11	20 - 24
25 - 29	4,894	46	1,014	1,660	863	36	1,229	14	32	25 - 29
30 - 34	5,870	101	1,730	1,869	919	75	1,136	5	34	30 - 34
35 - 39	7,303	171	2,963	1,926	1,052	70	1,085	4	31	35 - 39
40 - 44	7,957	137	3,862	1,680	1,135	86	1,011	1	43	40 - 44
45 - 49	7,937	192	4,324	1,167	1,371	93	755	11	24	45 - 49
50 - 54	7,031	128	4,250	798	1,284	73	478	8	11	50 - 54
55 - 59	5,329	82	3,732	471	745	23	269	5	2	55 - 59
60 - 64	3,918	65	3,264	329	120	5	134	1	-	60 - 64
65 - 69	2,345	33	2,032	168	46	1	62	2	-	65 - 69
70 ขึ้นไป	2,185	32	1,898	178	19	1	53	3	-	70 and over

ตารางที่ 16 ประชากรอายุ 15 ปีขึ้นไปทำงานในรอบปี จำแนกตามสถานภาพการทำงาน กลุ่มอายุ เพศ และเขตการปกครอง (ต่อ)

Table 16 Usually economically active population 15 years of age and over by work status, age group, sex and area (Contd.)

กลุ่มอายุ เพศ และเขตการปกครอง	รวม Total	สถานภาพการทำงาน Work status							สมาชิกของ การรวมกลุ่ม Member of producer's cooperatives	ไม่ทราบ Unknown	Age group, sex and area
		นายจ้าง Employer	ผู้ประกอบการ ธุรกิจส่วนตัว โดยไม่มีลูกจ้าง Own account worker	ผู้ช่วยธุรกิจ ในครัวเรือน โดยไม่ได้รับค่าจ้าง Unpaid family worker	ลูกจ้าง รัฐบาล Government employee	ลูกจ้าง รัฐวิสาหกิจ Government enterprise	เอกชน Private employee				
หญิง	61,179	505	19,248	27,108	7,301	240	6,556	46	175	Female	
15 - 19	2,090	1	128	1,598	14	-	347	2	-	15 - 19	
20 - 24	3,241	8	418	1,519	399	27	862	-	7	20 - 24	
25 - 29	4,725	34	777	1,771	995	35	1,086	1	27	25 - 29	
30 - 34	6,103	35	1,347	2,456	1,228	24	988	4	21	30 - 34	
35 - 39	7,748	80	2,332	3,195	1,090	40	974	6	31	35 - 39	
40 - 44	8,793	87	3,096	3,674	1,006	50	841	3	37	40 - 44	
45 - 49	8,083	75	2,853	3,434	1,057	29	612	6	16	45 - 49	
50 - 54	7,379	71	2,617	3,192	1,056	17	393	5	27	50 - 54	
55 - 59	5,501	55	2,120	2,641	407	16	242	10	9	55 - 59	
60 - 64	3,752	31	1,627	1,946	31	-	113	4	-	60 - 64	
65 - 69	2,010	9	984	950	7	1	58	1	-	65 - 69	
70 ขึ้นไป	1,754	17	949	733	10	-	41	3	-	70 and over	

ตารางที่ 16 ประชากรอายุ 15 ปีขึ้นไปทำงานในรอบปี จำแนกตามสถานภาพการทำงาน กลุ่มอายุ เพศ และเขตการปกครอง (ต่อ)

Table 16 Usually economically active population 15 years of age and over by work status, age group, sex and area (Contd.)

กลุ่มอายุ เพศ และเขตการปกครอง	รวม Total	สถานภาพการทำงาน Work status							สมาชิกของ การรวมกลุ่ม Member of producer's cooperatives	ไม่ทราบ Unknown	Age group, sex and area
		นายจ้าง Employer	ผู้ประกอบการ ธุรกิจส่วนตัว โดยไม่มีลูกจ้าง Own account worker	ผู้ช่วยธุรกิจ ในครัวเรือน โดยไม่ได้รับค่าจ้าง Unpaid family worker	ลูกจ้าง รัฐบาล Government employee	ลูกจ้าง รัฐวิสาหกิจ Government enterprise	เอกชน Private employee				
นอกเขตเทศบาล	467,725	2,042	208,276	200,623	19,251	967	35,286	235	1,045	Non-municipal area	
15 - 19	18,890	30	1,858	14,862	60	13	2,061	6	-	15 - 19	
20 - 24	24,190	52	3,648	15,223	894	89	4,218	9	57	20 - 24	
25 - 29	31,702	108	6,469	17,193	2,277	132	5,219	22	282	25 - 29	
30 - 34	41,577	161	11,898	20,920	2,823	154	5,413	20	189	30 - 34	
35 - 39	55,908	259	21,164	26,048	2,715	120	5,437	38	126	35 - 39	
40 - 44	64,033	357	29,163	26,690	2,664	144	4,818	25	172	40 - 44	
45 - 49	59,887	291	30,170	22,846	3,027	134	3,300	22	99	45 - 49	
50 - 54	55,487	259	29,716	20,163	2,933	87	2,198	37	92	50 - 54	
55 - 59	44,180	214	25,957	15,251	1,447	65	1,202	16	28	55 - 59	
60 - 64	33,670	159	21,460	10,971	300	16	752	13	-	60 - 64	
65 - 69	19,355	85	13,142	5,681	63	6	366	12	-	65 - 69	
70 ขึ้นไป	18,844	67	13,632	4,775	47	7	302	14	-	70 and over	

ตารางที่ 16 ประชากรอายุ 15 ปีขึ้นไปทำงานในรอบปี จำแนกตามสถานภาพการทำงาน กลุ่มอายุ เพศ และเขตการปกครอง (ต่อ)

Table 16 Usually economically active population 15 years of age and over by work status, age group, sex and area (Contd.)

กลุ่มอายุ เพศ และเขตการปกครอง	รวม Total	สถานภาพการทำงาน Work status							สมาชิกของ การรวมกลุ่ม Member of producer's cooperatives	ไม่ทราบ Unknown	Age group, sex and area
		นายจ้าง Employer	ผู้ประกอบการ ธุรกิจส่วนตัว โดยไม่มีลูกจ้าง Own account worker	ผู้ช่วยธุรกิจ ในครัวเรือน โดยไม่ได้รับค่าจ้าง Unpaid family worker	ลูกจ้าง Employee	ลูกจ้าง Employee	ลูกจ้าง Employee	ลูกจ้าง Employee			
					รัฐบาล Government employee	รัฐวิสาหกิจ Government enterprise	เอกชน Private employee				
ชาย	234,600	1,304	134,267	68,091	10,078	666	19,552	109	533	Male	
15 - 19	10,858	20	1,075	8,456	33	9	1,263	1	-	15 - 19	
20 - 24	12,855	30	2,039	8,148	298	48	2,259	3	30	20 - 24	
25 - 29	16,085	74	3,717	8,348	802	71	2,919	10	145	25 - 29	
30 - 34	20,180	105	6,888	8,895	1,091	98	2,980	11	112	30 - 34	
35 - 39	26,708	165	12,442	9,614	1,309	87	3,005	15	71	35 - 39	
40 - 44	30,777	220	17,902	8,367	1,429	103	2,649	16	91	40 - 44	
45 - 49	29,279	184	19,609	5,761	1,779	100	1,795	8	43	45 - 49	
50 - 54	27,361	175	19,751	4,158	1,892	71	1,266	14	34	50 - 54	
55 - 59	22,215	128	17,672	2,591	1,100	55	656	6	7	55 - 59	
60 - 64	17,395	105	14,844	1,752	258	14	414	8	-	60 - 64	
65 - 69	10,343	52	9,031	1,010	54	5	183	8	-	65 - 69	
70 ขึ้นไป	10,546	47	9,297	991	34	5	163	10	-	70 and over	

ตารางที่ 16 ประชากรอายุ 15 ปีขึ้นไปทำงานในรอบปี จำแนกตามสถานภาพการทำงาน กลุ่มอายุ เพศ และเขตการปกครอง (ต่อ)

Table 16 Usually economically active population 15 years of age and over by work status, age group, sex and area (Contd.)

กลุ่มอายุ เพศ และเขตการปกครอง	รวม Total	สถานภาพการทำงาน Work status							สมาชิกของ การรวมกลุ่ม Member of producer's cooperatives	ไม่ทราบ Unknown	Age group, sex and area
		นายจ้าง Employer	ผู้ประกอบการ ธุรกิจส่วนตัว โดยไม่มีลูกจ้าง Own account worker	ผู้ช่วยธุรกิจ ในครัวเรือน โดยไม่ได้รับค่าจ้าง Unpaid family worker	ลูกจ้าง Employee	ลูกจ้าง Employee	ลูกจ้าง Employee	ลูกจ้าง Employee			
					รัฐบาล Government employee	รัฐวิสาหกิจ Government enterprise	เอกชน Private employee				
หญิง	233,124	738	74,009	132,532	9,173	301	15,734	126	512	Female	
15 - 19	8,033	10	783	6,406	28	4	798	5	-	15 - 19	
20 - 24	11,336	22	1,609	7,075	597	41	1,959	6	27	20 - 24	
25 - 29	15,617	35	2,752	8,846	1,475	61	2,300	12	137	25 - 29	
30 - 34	21,397	56	5,010	12,025	1,733	56	2,433	9	76	30 - 34	
35 - 39	29,200	94	8,722	16,434	1,407	33	2,432	23	56	35 - 39	
40 - 44	33,256	138	11,261	18,323	1,235	41	2,169	9	81	40 - 44	
45 - 49	30,609	107	10,561	17,085	1,248	33	1,505	14	56	45 - 49	
50 - 54	28,126	84	9,966	16,005	1,041	16	933	23	58	50 - 54	
55 - 59	21,965	86	8,284	12,661	348	10	546	10	21	55 - 59	
60 - 64	16,275	54	6,615	9,218	42	3	338	5	-	60 - 64	
65 - 69	9,012	33	4,111	4,671	9	1	182	5	-	65 - 69	
70 ขึ้นไป	8,298	20	4,335	3,785	13	2	140	4	-	70 and over	

ตารางที่ 17 ประชากร จำแนกตามสถานที่เกิด เพศ และเขตการปกครอง

Table 17 Population by place of birth, sex and area

สถานที่เกิด	ประชากร Population			ในเขตเทศบาล Municipal area			นอกเขตเทศบาล Non-municipal area			Place of birth
	รวม	ชาย	หญิง	รวม	ชาย	หญิง	รวม	ชาย	หญิง	
	Total	Male	Female	Total	Male	Female	Total	Male	Female	
ยอดรวม	963,907	470,376	493,531	205,112	99,280	105,832	758,795	371,096	387,699	Total
เกิดในประเทศ	962,215	469,704	492,511	204,466	99,006	105,460	757,749	370,698	387,051	Native Born
กรุงเทพมหานคร	7,312	3,843	3,469	2,278	1,227	1,051	5,034	2,616	2,418	Bangkok Metropolis
กาญจนบุรี	545	314	231	153	89	64	392	225	167	Kanchanaburi
จันทบุรี	288	152	136	73	42	31	215	110	104	Chanthaburi
ฉะเชิงเทรา	379	203	176	106	54	52	273	149	124	Chachoengsao
ชลบุรี	958	522	436	245	133	112	713	389	324	Chon Buri
ชัยนาท	433	216	217	67	29	38	366	186	179	Chai Nat
ตราด	128	53	75	41	17	24	88	36	51	Trat
นครนายก	251	139	112	75	39	36	176	99	77	Nakhon Nayok
นครปฐม	482	267	214	142	86	56	339	181	158	Nakhon Pathom
นนทบุรี	320	182	138	94	48	45	226	134	93	Nonthaburi
ปทุมธานี	534	306	228	141	79	62	393	227	166	Pathum Thani
ประจวบคีรีขันธ์	144	83	61	29	17	13	115	66	49	Prachuap Khiri Khan
ปราจีนบุรี	767	406	361	197	101	96	570	305	265	Prachin Buri
พระนครศรีอยุธยา	648	333	315	225	115	110	424	218	205	Phra Nakhon Si Ayutthaya
เพชรบุรี	217	112	105	64	28	36	152	83	69	Phetchaburi
ระยอง	408	205	202	54	34	20	354	171	183	Rayong
ราชบุรี	423	233	189	133	71	62	290	162	128	Ratchaburi
ลพบุรี	2,699	1,380	1,318	414	213	201	2,285	1,167	1,117	Lop Buri
สมุทรปราการ	823	434	390	215	117	98	608	317	292	Samut Prakarn

ตารางที่ 17 ประชากร จำแนกตามสถานที่เกิด เพศ และเขตการปกครอง (ต่อ)

Table 17 Population by place of birth, sex and area (Contd.)

สถานที่เกิด	ประชากร Population			ในเขตเทศบาล Municipal area			นอกเขตเทศบาล Non-municipal area			Place of birth
	รวม	ชาย	หญิง	รวม	ชาย	หญิง	รวม	ชาย	หญิง	
	Total	Male	Female	Total	Male	Female	Total	Male	Female	
สมุทรสงคราม	85	44	41	37	18	19	48	26	22	Samut Songkhram
สมุทรสาคร	398	210	188	77	42	35	320	167	153	Samut Sakhon
สระแก้ว	79	38	40	16	9	7	62	29	33	Sa Kaeo
สระบุรี	960	496	465	193	114	79	768	382	386	Saraburi
สิงห์บุรี	198	108	90	61	36	25	137	73	64	Sing Buri
สุพรรณบุรี	698	435	262	222	133	88	476	302	174	Suphanburi
อ่างทอง	234	148	86	91	61	30	143	86	57	Ang Thong
กำแพงเพชร	690	388	301	142	72	70	548	316	231	Kamphaeng Phet
เชียงใหม่	442	230	213	149	59	90	293	171	123	Chiang Rai
เชียงใหม่	314	173	141	132	71	61	182	102	80	Chiang Mai
ตาก	622	284	338	142	63	78	480	221	259	Tak
นครสวรรค์	2,678	1,281	1,397	400	185	215	2,278	1,096	1,181	Nakhon Sawan
น่าน	186	103	83	57	29	28	128	74	54	Nan
พะเยา	328	182	146	68	42	26	260	140	120	Phayao
พิจิตร	928	451	476	194	82	112	734	369	365	Phichit
พิษณุโลก	550	307	242	138	72	66	411	235	176	Phitsanulok
เพชรบูรณ์	4,676	2,327	2,349	397	206	191	4,279	2,122	2,158	Phetchabun
แพร่	171	91	81	66	35	31	105	56	50	Phrae
แม่ฮ่องสอน	42	15	27	19	7	12	24	9	15	Mae Hong Son
ลำปาง	181	109	71	61	32	29	120	78	42	Lampang
ลำพูน	122	67	55	57	31	25	65	36	30	Lamphun

ตารางที่ 17 ประชากร จำแนกตามสถานที่เกิด เพศ และเขตการปกครอง (ต่อ)

Table 17 Population by place of birth, sex and area (Contd.)

สถานที่เกิด	ประชากร Population			ในเขตเทศบาล Municipal area			นอกเขตเทศบาล Non-municipal area			Place of birth
	รวม	ชาย	หญิง	รวม	ชาย	หญิง	รวม	ชาย	หญิง	
	Total	Male	Female	Total	Male	Female	Total	Male	Female	
สุโขทัย	368	194	174	119	69	51	248	125	123	Sukhothai
อุดรดิตถ์	282	156	127	100	54	46	182	102	80	Uttaradit
อุทัยธานี	274	141	132	69	33	36	205	108	97	Uthai Thani
กาฬสินธุ์	1,675	852	823	366	188	178	1,309	664	645	Kalasin
ขอนแก่น	17,572	9,144	8,428	3,162	1,696	1,466	14,410	7,449	6,962	Khon kaen
ชัยภูมิ	857,505	415,209	442,296	183,374	87,815	95,559	674,131	327,394	346,737	Chaiyaphum
นครพนม	554	273	282	179	87	92	375	186	189	Nakhon phanom
นครราชสีมา	25,889	13,473	12,416	4,592	2,465	2,127	21,297	11,008	10,289	Nakhon Ratchasima
บุรีรัมย์	3,770	1,986	1,784	542	294	248	3,228	1,692	1,536	Buri Ram
มหาสารคาม	4,012	2,096	1,916	566	309	257	3,446	1,788	1,659	Maha Sarakham
มุกดาหาร	263	119	144	80	32	48	183	87	96	Mukdahan
ยโสธร	285	146	139	64	38	26	221	108	112	Yasothon
ร้อยเอ็ด	2,497	1,330	1,166	481	244	237	2,015	1,086	929	Roi Et
เลย	1,884	941	942	394	202	192	1,490	739	751	Loei
ศรีสะเกษ	1,496	722	775	303	143	160	1,193	578	615	Si Sa Ket
สกลนคร	990	505	485	241	118	123	749	387	362	Sakon Nakhon
สุรินทร์	1,513	793	720	351	211	140	1,162	582	580	Surin
หนองคาย	1,079	560	520	257	140	117	822	420	402	Nong Khai
อุดรธานี	3,823	2,030	1,793	686	376	310	3,137	1,654	1,483	Udon Thani
อุบลราชธานี	2,593	1,324	1,269	546	262	284	2,047	1,062	985	Ubon Ratchathani
หนองบัวลำภู	86	44	43	24	18	6	62	26	36	Nong Bua Lamphu

ตารางที่ 19 ประชากรที่ย้ายถิ่นภายใน 5 ปี จำแนกตามสถานที่อยู่ก่อนย้าย กลุ่มอายุ และเพศ

Table 19 Population who migrated within previous five years by previous place of residence, age group and sex

สถานที่อยู่ก่อนย้าย และเพศ	รวม Total	กลุ่มอายุ Age group											Previous place of residence and sex
		0 - 4	5 - 9	10 - 14	15 - 19	20 - 24	25 - 29	30 - 39	40 - 49	50 - 59	60 - 69	70 ขึ้นไป and over	
ยอดรวม	963,907	63,160	69,355	82,079	67,210	41,813	47,232	133,527	165,782	137,546	88,776	67,427	Total
ยอดรวมผู้ย้ายถิ่น	37,477	4,706	2,117	2,452	4,284	3,850	4,275	6,803	4,405	2,521	1,287	777	Total migrants
ส่วนร้อย	3.9	7.5	3.1	3.0	6.4	9.2	9.1	5.1	2.7	1.8	1.4	1.2	Percent
ย้ายภายในจังหวัด	15,863	1,131	757	1,153	2,628	1,990	1,798	2,747	1,824	1,042	491	303	Migrated within province
เขตการปกครอง	15,863	1,131	757	1,153	2,628	1,990	1,798	2,747	1,824	1,042	491	303	Area
จากในเขตเทศบาล	6,070	613	321	428	757	657	686	1,080	777	470	188	95	From municipal area
จากนอกเขตเทศบาล	9,793	518	436	725	1,871	1,333	1,112	1,667	1,047	573	304	209	From non-municipal area
ไม่ทราบเขต	-	-	-	-	-	-	-	-	-	-	-	-	Unknown area
อำเภอ	15,863	1,131	757	1,153	2,628	1,990	1,798	2,747	1,824	1,042	491	303	Amphoe
อำเภอเดียวกัน	7,970	641	430	519	1,143	919	872	1,427	975	582	277	187	Within amphoe
ต่างอำเภอ	7,890	490	328	634	1,485	1,071	925	1,320	847	460	214	115	Different amphoe
ไม่ทราบอำเภอ	4	-	-	-	-	-	-	-	2	-	-	1	Unknown amphoe
ย้ายมาจากจังหวัดอื่น	20,581	3,545	1,349	1,298	1,579	1,607	2,200	3,797	2,530	1,454	757	465	Migrated from other province
จากในเขตเทศบาล	8,723	1,468	598	562	633	641	1,051	1,710	1,115	587	241	118	From municipal area
จากนอกเขตเทศบาล	11,857	2,078	751	736	947	966	1,148	2,087	1,415	867	516	347	From non-municipal area
ไม่ทราบเขต	-	-	-	-	-	-	-	-	-	-	-	-	Unknown area
ย้ายมาจากจังหวัด	20,581	3,545	1,349	1,298	1,579	1,607	2,200	3,797	2,530	1,454	757	465	Migrated from province
กรุงเทพมหานคร	2,216	463	208	124	90	152	260	449	254	135	57	25	Bangkok Metropolis
กาญจนบุรี	108	12	5	5	14	11	10	24	13	9	3	3	Kanchanaburi
จันทบุรี	82	5	5	5	5	8	14	25	8	5	-	2	Chanthaburi
ฉะเชิงเทรา	114	18	13	8	6	12	8	23	11	8	5	3	Chachoengsao
ชลบุรี	399	103	39	21	23	19	50	85	39	9	3	10	Chon Buri
ชัยนาท	35	3	4	1	-	3	5	9	5	5	-	1	Chai Nat
ตราด	14	2	-	1	-	-	3	4	1	1	1	-	Trat
นครนายก	37	8	1	1	3	4	5	5	5	4	1	-	Nakhon Nayok

ตารางที่ 19 ประชากรที่ย้ายถิ่นภายใน 5 ปี จำแนกตามสถานที่อยู่ก่อนย้าย กลุ่มอายุ และเพศ (ต่อ)

Table 19 Population who migrated within previous five years by previous place of residence, age group and sex (Contd.)

สถานที่อยู่ก่อนย้าย และเพศ	รวม Total	กลุ่มอายุ Age group											Previous place of residence and sex
		0 - 4	5 - 9	10 - 14	15 - 19	20 - 24	25 - 29	30 - 39	40 - 49	50 - 59	60 - 69	70 ขึ้นไป and over	
นครปฐม	87	18	5	5	9	4	4	20	12	5	2	4	Nakhon Pathom
นนทบุรี	92	20	9	6	4	13	3	9	22	5	1	1	Nonthaburi
ปทุมธานี	180	47	12	5	10	6	8	51	25	10	8	-	Pathum Thani
ประจวบคีรีขันธ์	43	5	6	-	1	5	4	8	5	8	-	-	Prachuap Khiri Khan
ปราจีนบุรี	96	11	14	8	4	4	13	28	7	6	-	1	Prachin Buri
พระนครศรีอยุธยา	157	35	15	5	4	15	19	33	20	8	3	1	Phra Nakhon Si Ayutthaya
เพชรบุรี	43	5	2	1	4	8	5	12	2	-	3	-	Phetchaburi
ระยอง	153	46	14	12	5	5	14	30	16	6	3	4	Rayong
ราชบุรี	74	10	6	6	2	10	8	17	13	-	-	1	Ratchaburi
ลพบุรี	1,027	272	75	59	50	55	76	161	127	71	47	35	Lop Buri
สมุทรปราการ	294	69	33	21	18	14	24	47	39	18	8	3	Samut Prakarn
สมุทรสงคราม	13	1	-	-	-	3	1	3	4	-	1	-	Samut Songkhram
สมุทรสาคร	108	36	7	6	4	5	9	19	18	4	-	1	Samut Sakhon
สระแก้ว	91	8	9	13	1	9	13	18	14	4	3	-	Sa Kaeo
สระบุรี	137	26	16	5	8	13	10	22	21	9	4	5	Saraburi
สิงห์บุรี	37	3	3	2	4	2	3	5	4	8	4	-	Sing Buri
สุพรรณบุรี	92	14	4	3	7	3	17	20	10	8	5	1	Suphanburi
อ่างทอง	31	4	1	-	3	4	8	6	3	3	-	-	Ang Thong
กำแพงเพชร	81	7	9	5	3	1	13	18	13	6	6	1	Kamphaeng Phet
เชียงราย	110	12	5	10	6	18	17	18	15	4	4	1	Chiang Rai
เชียงใหม่	92	6	3	2	6	11	26	16	11	8	3	-	Chiang Mai
ตาก	30	3	3	-	2	4	6	8	5	-	-	-	Tak
นครสวรรค์	209	20	10	18	17	20	31	38	23	20	6	4	Nakhon Sawan
น่าน	55	3	6	5	4	9	9	12	5	3	-	-	Nan
พะเยา	47	1	4	4	2	1	17	11	1	4	2	-	Phayao
พิจิตร	45	1	1	1	4	3	5	14	6	-	7	1	Phichit

ตารางที่ 19 ประชากรที่ย้ายถิ่นภายใน 5 ปี จำแนกตามสถานที่อยู่ก่อนย้าย กลุ่มอายุ และเพศ (ต่อ)

Table 19 Population who migrated within previous five years by previous place of residence, age group and sex (Contd.)

สถานที่อยู่ก่อนย้าย และเพศ	รวม Total	กลุ่มอายุ Age group											Previous place of residence and sex
		0 - 4	5 - 9	10 - 14	15 - 19	20 - 24	25 - 29	30 - 39	40 - 49	50 - 59	60 - 69	70 ขึ้นไป and over	
พิษณุโลก	111	9	10	1	6	9	19	36	10	5	5	-	Phitsanulok
เพชรบูรณ์	1,050	261	67	49	64	56	80	166	145	82	48	31	Phetchabun
แพร่	29	4	4	-	-	-	6	10	3	1	-	1	Phrae
แม่ฮ่องสอน	16	-	3	-	4	1	6	1	1	-	-	-	Mae Hong Son
ลำปาง	62	3	3	4	4	4	8	20	9	6	2	-	Lampang
ลำพูน	17	3	1	1	-	1	1	4	5	-	-	-	Lamphun
สุโขทัย	61	11	1	1	4	4	8	16	11	5	1	-	Sukhothai
อุดรดิตถ์	66	8	9	8	2	1	8	16	5	9	-	-	Uttaradit
อุทัยธานี	68	9	6	1	4	1	10	18	6	8	-	5	Uthai Thani
กาฬสินธุ์	287	15	9	11	19	35	41	82	51	16	7	-	Kalasin
ขอนแก่น	2,879	558	157	202	210	215	266	429	390	224	153	76	Khon kaen
ชัยภูมิ	-	-	-	-	-	-	-	-	-	-	-	-	Chaiyaphum
นครพนม	92	15	4	4	2	7	17	27	10	4	1	1	Nakhon phanom
นครราชสีมา	5,091	799	311	401	620	412	457	752	586	418	193	144	Nakhon Ratchasima
บุรีรัมย์	451	32	22	33	60	46	51	91	65	23	21	9	Buri Ram
มหาสารคาม	279	18	9	8	19	34	59	68	32	21	9	3	Maha Sarakham
มุกดาหาร	70	5	1	12	5	8	6	16	4	7	6	-	Mukdahan
ยโสธร	90	8	5	3	5	9	15	19	15	10	-	1	Yasothon
ร้อยเอ็ด	289	14	8	15	20	32	44	72	42	23	12	5	Roi Et
เลย	1,200	313	70	60	84	65	97	171	146	113	39	41	Loei
ศรีสะเกษ	199	22	7	9	14	32	49	36	16	4	6	4	Si Sa Ket
สกลนคร	145	9	4	4	10	31	25	49	10	4	-	-	Sakon Nakhon
สุรินทร์	257	28	15	17	12	26	46	63	27	10	6	7	Surin
หนองคาย	179	8	7	14	18	19	20	40	32	10	6	4	Nong Khai
อุดรธานี	361	25	19	22	20	25	44	114	48	14	16	13	Udon Thani
อุบลราชธานี	219	22	12	10	18	26	42	49	21	13	5	1	Ubon Ratchathani

ตารางที่ 19 ประชากรที่ย้ายถิ่นภายใน 5 ปี จำแนกตามสถานที่อยู่ก่อนย้าย กลุ่มอายุ และเพศ (ต่อ)

Table 19 Population who migrated within previous five years by previous place of residence, age group and sex (Contd.)

สถานที่อยู่ก่อนย้าย และเพศ	รวม Total	กลุ่มอายุ Age group											Previous place of residence and sex
		0 - 4	5 - 9	10 - 14	15 - 19	20 - 24	25 - 29	30 - 39	40 - 49	50 - 59	60 - 69	70 ขึ้นไป and over	
ชาย	470,376	31,969	35,814	41,812	34,872	21,686	23,572	63,944	79,407	66,027	42,114	29,160	Male
ยอดรวมผู้ย้ายถิ่น	20,138	2,367	1,048	1,375	2,104	2,005	2,283	3,786	2,561	1,430	773	406	Total migrants
ส่วนร้อย	4.3	7.4	2.9	3.3	6.0	9.2	9.7	5.9	3.2	2.2	1.8	1.4	Percent
ย้ายภายในจังหวัด	8,901	541	379	687	1,314	1,173	1,049	1,615	1,090	583	299	173	Migrated within province
เขตการปกครอง	8,901	541	379	687	1,314	1,173	1,049	1,615	1,090	583	299	173	Area
จากในเขตเทศบาล	3,332	305	162	269	394	373	385	605	448	248	98	45	From municipal area
จากนอกเขตเทศบาล	5,569	237	216	418	919	801	664	1,010	642	334	201	128	From non-municipal area
ไม่ทราบเขต	-	-	-	-	-	-	-	-	-	-	-	-	Unknown area
อำเภอ	8,901	541	379	687	1,314	1,173	1,049	1,615	1,090	583	299	173	Amphoe
อำเภอเดียวกัน	4,412	288	217	300	587	535	506	833	564	303	171	108	Within amphoe
ต่างอำเภอ	4,488	254	162	386	726	638	543	782	525	280	129	65	Different amphoe
ไม่ทราบอำเภอ	1	-	-	-	-	-	-	-	1	-	-	-	Unknown amphoe
ย้ายมาจากจังหวัดอื่น	10,899	1,805	663	688	772	755	1,172	2,103	1,444	830	442	225	Migrated from other province
จากในเขตเทศบาล	4,569	756	282	281	301	296	564	945	621	339	131	54	From municipal area
จากนอกเขตเทศบาล	6,329	1,048	381	407	471	459	608	1,158	823	491	312	171	From non-municipal area
ไม่ทราบเขต	-	-	-	-	-	-	-	-	-	-	-	-	Unknown area
ย้ายมาจากจังหวัด	10,899	1,805	663	688	772	755	1,172	2,103	1,444	830	442	225	Migrated from province
กรุงเทพมหานคร	1,165	232	93	65	44	77	157	244	146	66	30	12	Bangkok Metropolis
กาญจนบุรี	65	9	1	3	7	5	5	16	10	6	-	3	Kanchanaburi
จันทบุรี	41	2	2	-	3	5	10	10	5	3	-	1	Chanthaburi
ฉะเชิงเทรา	55	5	5	2	4	8	6	8	9	6	2	-	Chachoengsao
ชลบุรี	203	55	20	15	11	9	31	38	15	5	-	4	Chon Buri
ชัยนาท	19	1	3	1	-	1	1	5	3	2	-	1	Chai Nat
ตราด	7	1	-	-	-	-	3	1	1	-	1	-	Trat
นครนายก	19	5	-	1	1	1	3	3	1	4	-	-	Nakhon Nayok

ตารางที่ 19 ประชากรที่ย้ายถิ่นภายใน 5 ปี จำแนกตามสถานที่อยู่ก่อนย้าย กลุ่มอายุ และเพศ (ต่อ)

Table 19 Population who migrated within previous five years by previous place of residence, age group and sex (Contd.)

สถานที่อยู่ก่อนย้าย และเพศ	รวม Total	กลุ่มอายุ Age group											Previous place of residence and sex
		0 - 4	5 - 9	10 - 14	15 - 19	20 - 24	25 - 29	30 - 39	40 - 49	50 - 59	60 - 69	70 ขึ้นไป and over	
นครปฐม	46	9	1	1	2	1	4	15	5	5	1	1	Nakhon Pathom
นนทบุรี	51	11	5	3	3	5	-	5	14	2	1	1	Nonthaburi
ปทุมธานี	100	28	6	3	4	4	5	25	15	5	5	-	Pathum Thani
ประจวบคีรีขันธ์	28	4	5	-	-	5	2	5	5	1	-	-	Prachuap Khiri Khan
ปราจีนบุรี	49	5	6	5	2	1	4	19	3	3	-	1	Prachin Buri
พระนครศรีอยุธยา	81	15	9	1	3	5	6	21	11	6	2	1	Phra Nakhon Si Ayutthaya
เพชรบุรี	18	-	1	1	1	5	3	2	2	-	1	-	Phetchaburi
ระยอง	82	22	7	4	4	3	7	17	11	2	3	3	Rayong
ราชบุรี	40	3	3	-	2	9	4	13	6	-	-	1	Ratchaburi
ลพบุรี	537	121	44	33	21	27	40	94	72	47	25	14	Lop Buri
สมุทรปราการ	141	38	14	11	10	6	8	23	18	10	1	3	Samut Prakarn
สมุทรสงคราม	5	-	-	-	-	1	1	-	3	-	-	-	Samut Songkhram
สมุทรสาคร	50	21	4	4	3	1	3	7	7	1	-	-	Samut Sakhon
สระแก้ว	45	1	9	4	1	4	7	7	10	2	-	-	Sa Kaeo
สระบุรี	74	14	7	1	5	5	5	14	13	6	-	4	Saraburi
สิงห์บุรี	14	-	-	1	-	-	3	1	3	4	3	-	Sing Buri
สุพรรณบุรี	41	5	3	1	4	-	3	13	5	4	3	1	Suphanburi
อ่างทอง	23	4	1	-	1	3	4	6	1	3	-	-	Ang Thong
กำแพงเพชร	54	3	5	3	1	1	10	10	9	5	6	1	Kamphaeng Phet
เชียงใหม่	45	4	-	4	3	9	7	7	10	1	1	-	Chiang Rai
เชียงใหม่	51	3	3	1	4	5	13	13	3	5	3	-	Chiang Mai
ตาก	13	1	3	-	-	-	4	3	2	-	-	-	Tak
นครสวรรค์	109	8	6	9	6	16	15	20	13	10	4	1	Nakhon Sawan
น่าน	22	1	4	3	1	-	4	4	4	1	-	-	Nan
พะเยา	19	1	3	-	2	-	5	4	-	1	2	-	Phayao
พิจิตร	24	1	1	1	1	-	4	5	4	-	4	1	Phichit

ตารางที่ 19 ประชากรที่ย้ายถิ่นภายใน 5 ปี จำแนกตามสถานที่อยู่ก่อนย้าย กลุ่มอายุ และเพศ (ต่อ)

Table 19 Population who migrated within previous five years by previous place of residence, age group and sex (Contd.)

สถานที่อยู่ก่อนย้าย และเพศ	รวม Total	กลุ่มอายุ Age group											Previous place of residence and sex
		0 - 4	5 - 9	10 - 14	15 - 19	20 - 24	25 - 29	30 - 39	40 - 49	50 - 59	60 - 69	70 ขึ้นไป and over	
พิษณุโลก	64	7	6	1	3	5	7	26	3	4	3	-	Phitsanulok
เพชรบูรณ์	576	139	37	30	32	25	43	96	87	50	27	10	Phetchabun
แพร่	13	-	-	-	-	-	3	6	3	1	-	-	Phrae
แม่ฮ่องสอน	8	-	1	-	-	1	4	1	-	-	-	-	Mae Hong Son
ลำปาง	29	1	1	2	-	-	5	9	6	4	-	-	Lampang
ลำพูน	5	-	-	-	-	-	1	1	3	-	-	-	Lamphun
สุโขทัย	34	8	1	-	-	2	7	7	6	3	-	-	Sukhothai
อุตรดิตถ์	31	4	4	4	1	-	4	5	3	6	-	-	Uttaradit
อุทัยธานี	36	5	4	1	3	1	4	10	3	4	-	2	Uthai Thani
กาฬสินธุ์	158	5	5	6	12	20	22	42	30	10	5	-	Kalasin
ขอนแก่น	1,530	278	79	92	99	99	152	241	226	128	101	36	Khon kaen
ชัยภูมิ	-	-	-	-	-	-	-	-	-	-	-	-	Chaiyaphum
นครพนม	49	9	1	1	1	4	7	14	6	4	1	1	Nakhon phanom
นครราชสีมา	2,726	424	142	239	312	207	246	430	327	232	99	69	Nakhon Ratchasima
บุรีรัมย์	248	15	10	17	27	22	31	60	34	15	14	4	Buri Ram
มหาสารคาม	155	10	5	4	9	17	28	41	20	13	7	3	Maha Sarakham
มุกดาหาร	28	1	1	6	4	3	-	6	1	1	4	-	Mukdahan
ยโสธร	54	5	3	3	1	3	7	13	10	8	-	1	Yasothon
ร้อยเอ็ด	177	5	5	13	10	13	26	49	29	15	10	3	Roi Et
เลย	625	175	27	30	42	27	45	85	88	61	23	22	Loei
ศรีสะเกษ	95	9	2	5	10	9	22	20	11	2	4	-	Si Sa Ket
สกลนคร	78	9	3	3	8	6	10	29	9	3	-	-	Sakon Nakhon
สุรินทร์	123	13	10	7	5	10	28	23	13	6	6	2	Surin
หนองคาย	88	2	6	6	4	9	8	24	14	7	5	4	Nong Khai
อุดรธานี	195	11	11	14	8	14	23	62	28	9	9	7	Udon Thani
อุบลราชธานี	110	12	6	5	3	14	18	29	11	8	5	1	Ubon Ratchathani

ตารางที่ 19 ประชากรที่ย้ายถิ่นภายใน 5 ปี จำแนกตามสถานที่อยู่ก่อนย้าย กลุ่มอายุ และเพศ (ต่อ)

Table 19 Population who migrated within previous five years by previous place of residence, age group and sex (Contd.)

สถานที่อยู่ก่อนย้าย และเพศ	รวม Total	กลุ่มอายุ Age group											Previous place of residence and sex
		0 - 4	5 - 9	10 - 14	15 - 19	20 - 24	25 - 29	30 - 39	40 - 49	50 - 59	60 - 69	70 ขึ้นไป and over	
หญิง	493,531	31,191	33,541	40,267	32,338	20,127	23,660	69,583	86,376	71,519	46,662	38,268	Female
ยอดรวมผู้ย้ายถิ่น	17,339	2,339	1,069	1,077	2,180	1,845	1,992	3,018	1,844	1,091	514	371	Total migrants
ส่วนร้อย	4	8	3	3	7	9	8	4	2	2	1	1	Percent
ย้ายภายในจังหวัด	6,962	589	379	466	1,314	817	749	1,133	734	459	192	131	Migrated within province
เขตการปกครอง	6,962	589	379	466	1,314	817	749	1,133	734	459	192	131	Area
จากในเขตเทศบาล	2,738	309	158	159	363	285	300	475	329	221	89	50	From municipal area
จากนอกเขตเทศบาล	4,224	281	220	307	952	532	449	657	405	238	103	81	From non-municipal area
ไม่ทราบเขต	-	-	-	-	-	-	-	-	-	-	-	-	Unknown area
อำเภอ	6,962	589	379	466	1,314	817	749	1,133	734	459	192	131	Amphoe
อำเภอเดียวกัน	3,559	353	213	218	556	383	367	594	410	279	106	79	Within amphoe
ต่างอำเภอ	3,401	237	165	248	759	434	382	538	323	180	86	50	Different amphoe
ไม่ทราบอำเภอ	2	-	-	-	-	-	-	-	1	-	-	1	Unknown amphoe
ย้ายมาจากจังหวัดอื่น	9,682	1,740	686	610	808	852	1,028	1,694	1,085	624	315	240	Migrated from other province
จากในเขตเทศบาล	4,154	711	316	281	332	345	487	765	493	249	110	65	From municipal area
จากนอกเขตเทศบาล	5,528	1,029	370	328	476	507	541	929	592	376	205	176	From non-municipal area
ไม่ทราบเขต	-	-	-	-	-	-	-	-	-	-	-	-	Unknown area
ย้ายมาจากจังหวัด	9,682	1,740	686	610	808	852	1,028	1,694	1,085	624	315	240	Migrated from province
กรุงเทพมหานคร	1,052	231	115	59	46	75	103	205	107	70	27	13	Bangkok Metropolis
กาญจนบุรี	43	2	4	2	6	6	5	8	4	3	3	-	Kanchanaburi
จันทบุรี	40	3	3	5	3	3	4	15	3	2	-	1	Chanthaburi
ฉะเชิงเทรา	59	13	8	7	3	4	1	15	3	1	3	3	Chachoengsao
ชลบุรี	197	48	18	6	12	10	20	46	24	4	3	6	Chon Buri
ชัยนาท	16	1	1	-	-	1	4	4	3	2	-	-	Chai Nat
ตราด	6	1	-	1	-	-	-	3	-	1	-	-	Trat
นครนายก	18	3	1	-	1	3	3	3	4	-	1	-	Nakhon Nayok

ตารางที่ 19 ประชากรที่ย้ายถิ่นภายใน 5 ปี จำแนกตามสถานที่อยู่ก่อนย้าย กลุ่มอายุ และเพศ (ต่อ)

Table 19 Population who migrated within previous five years by previous place of residence, age group and sex (Contd.)

สถานที่อยู่ก่อนย้าย และเพศ	รวม Total	กลุ่มอายุ Age group											Previous place of residence and sex
		0 - 4	5 - 9	10 - 14	15 - 19	20 - 24	25 - 29	30 - 39	40 - 49	50 - 59	60 - 69	70 ขึ้นไป and over	
นครปฐม	41	9	4	4	6	3	-	5	7	-	1	2	Nakhon Pathom
นนทบุรี	41	9	4	3	1	8	3	4	8	3	-	-	Nonthaburi
ปทุมธานี	81	19	6	3	6	3	3	25	10	5	2	-	Pathum Thani
ประจวบคีรีขันธ์	15	1	1	-	1	-	2	3	-	7	-	-	Prachuap Khiri Khan
ปราจีนบุรี	47	6	8	3	1	3	9	9	5	4	-	-	Prachin Buri
พระนครศรีอยุธยา	77	20	6	4	1	10	13	13	9	1	1	-	Phra Nakhon Si Ayutthaya
เพชรบุรี	25	5	1	-	3	3	3	9	-	-	1	-	Phetchaburi
ระยอง	71	24	6	8	1	2	6	13	5	4	-	1	Rayong
ราชบุรี	34	8	4	6	-	1	4	4	7	-	-	-	Ratchaburi
ลพบุรี	490	151	31	26	29	28	37	67	55	24	22	21	Lop Buri
สมุทรปราการ	153	32	20	11	8	8	17	23	22	8	6	-	Samut Prakarn
สมุทรสงคราม	8	1	-	-	-	1	-	3	1	-	1	-	Samut Songkhram
สมุทรสาคร	58	15	3	3	1	4	6	13	11	3	-	1	Samut Sakhon
สระแก้ว	46	7	-	9	-	5	5	12	5	1	3	-	Sa Kaeo
สระบุรี	63	12	9	4	3	8	5	8	8	3	4	1	Saraburi
สิงห์บุรี	23	3	3	1	4	2	-	4	1	4	2	-	Sing Buri
สุพรรณบุรี	51	9	1	1	4	3	14	7	5	4	3	-	Suphanburi
อ่างทอง	8	-	-	-	1	1	4	-	1	-	-	-	Ang Thong
กำแพงเพชร	27	4	4	3	1	-	3	8	4	1	-	-	Kamphaeng Phet
เชียงใหม่	64	8	5	6	4	9	10	11	5	3	2	1	Chiang Rai
เชียงใหม่	41	4	-	1	3	7	13	4	8	3	-	-	Chiang Mai
ตาก	18	1	-	-	2	4	2	5	3	-	-	-	Tak
นครสวรรค์	100	13	4	9	11	4	16	17	11	11	3	3	Nakhon Sawan
น่าน	33	1	3	3	3	9	5	8	1	1	-	-	Nan
พะเยา	28	-	2	4	-	1	12	7	1	2	-	-	Phayao
พิจิตร	21	-	-	-	3	3	1	9	3	-	3	-	Phichit

ตารางที่ 19 ประชากรที่ย้ายถิ่นภายใน 5 ปี จำแนกตามสถานที่อยู่ก่อนย้าย กลุ่มอายุ และเพศ (ต่อ)

Table 19 Population who migrated within previous five years by previous place of residence, age group and sex (Contd.)

สถานที่อยู่ก่อนย้าย และเพศ	รวม Total	กลุ่มอายุ Age group											Previous place of residence and sex
		0 - 4	5 - 9	10 - 14	15 - 19	20 - 24	25 - 29	30 - 39	40 - 49	50 - 59	60 - 69	70 ขึ้นไป and over	
พิษณุโลก	47	3	4	-	4	4	11	11	8	1	3	-	Phitsanulok
เพชรบูรณ์	474	122	30	19	33	32	36	70	59	32	22	20	Phetchabun
แพร่	17	4	4	-	-	-	4	4	-	-	-	1	Phrae
แม่ฮ่องสอน	8	-	1	-	4	-	2	-	1	-	-	-	Mae Hong Son
ลำปาง	32	1	2	1	4	4	3	11	2	3	2	-	Lampang
ลำพูน	12	3	1	1	-	1	-	3	3	-	-	-	Lamphun
สุโขทัย	27	3	-	1	4	1	1	10	4	2	1	-	Sukhothai
อุตรดิตถ์	35	4	5	4	1	1	4	11	3	3	-	-	Uttaradit
อุทัยธานี	32	4	3	-	1	-	6	8	4	4	-	3	Uthai Thani
กาฬสินธุ์	129	10	4	5	6	15	18	41	21	6	3	-	Kalasin
ขอนแก่น	1,350	281	78	110	111	116	114	188	164	96	53	40	Khon kaen
ชัยภูมิ	-	-	-	-	-	-	-	-	-	-	-	-	Chaiyaphum
นครพนม	43	6	2	3	1	4	10	13	4	-	-	-	Nakhon phanom
นครราชสีมา	2,365	374	169	162	309	206	211	322	259	186	94	75	Nakhon Ratchasima
บุรีรัมย์	203	17	12	17	32	24	21	31	31	8	7	5	Buri Ram
มหาสารคาม	123	8	4	4	10	17	31	27	12	9	2	-	Maha Sarakham
มุกดาหาร	42	4	-	5	1	5	6	10	3	5	2	-	Mukdahan
ยโสธร	36	2	3	-	4	6	8	5	5	3	-	-	Yasothon
ร้อยเอ็ด	111	9	3	3	10	19	18	23	14	8	2	3	Roi Et
เลย	575	138	43	31	42	38	53	85	58	52	16	20	Loei
ศรีสะเกษ	104	13	5	4	4	23	27	16	5	1	3	4	Si Sa Ket
สกลนคร	67	-	1	1	3	24	15	20	1	1	-	-	Sakon Nakhon
สุรินทร์	134	15	5	10	6	17	18	41	14	4	-	5	Surin
หนองคาย	91	6	1	8	14	10	12	17	18	4	2	-	Nong Khai
อุดรธานี	166	14	8	9	12	11	21	52	20	5	7	7	Udon Thani
อุบลราชธานี	108	10	6	5	15	12	24	20	10	5	-	-	Ubon Ratchathani

ตารางที่ 21 ประชากร จำแนกตามการมีชื่อในทะเบียนบ้าน เพศ และเขตการปกครอง

Table 21 Population by house-registration, sex and area

การมีชื่อในทะเบียนบ้าน	ประชากร Population			ในเขตเทศบาล Municipal area			นอกเขตเทศบาล Non-municipal area			House-registration
	รวม	ชาย	หญิง	รวม	ชาย	หญิง	รวม	ชาย	หญิง	
	Total	Male	Female	Total	Male	Female	Total	Male	Female	
ยอดรวม	963,907	470,376	493,531	205,112	99,280	105,832	758,795	371,096	387,699	Total
มีในบ้านที่อาศัยอยู่	898,277	434,360	463,917	178,220	84,846	93,373	720,057	349,514	370,543	Have in this household
มีอยู่ที่อื่น										Have in other place
จังหวัดนี้	50,870	27,978	22,892	21,004	11,210	9,794	29,866	16,768	13,098	This province
จังหวัดอื่น	13,578	7,605	5,973	5,390	3,026	2,364	8,188	4,579	3,609	Other province
ไม่มีในประเทศไทย										Do not have in Thailand
แต่มีในประเทศอื่น	1,146	419	727	481	196	285	665	223	441	but in other country
ไม่มีที่ใดเลย	18	8	10	5	2	3	13	6	7	Not at all
ไม่ทราบ	19	6	12	12	-	12	6	6	-	Unknown

ตารางที่ 22 ครีวเรือนส่วนบุคคล จำแนกตามกลุ่มอายุของหัวหน้าครัวเรือน เพศ และเขตการปกครอง

Table 22 Private households by age group of households head, sex and area

กลุ่มอายุ ของหัวหน้าครัวเรือน	รวม Total	เขตการปกครอง Area		Age group of households head
		ในเขตเทศบาล	นอกเขตเทศบาล	
		Municipal area	Non-municipal area	
ยอดรวม	286,363	63,623	222,740	Total
น้อยกว่า 14 ปี	298	67	231	Less than 14
14 - 19	2,795	1,268	1,527	14 - 19
20 - 24	3,089	1,185	1,904	20 - 24
25 - 29	6,214	1,959	4,255	25 - 29
30 - 34	12,035	3,029	9,006	30 - 34
35 - 39	22,127	5,109	17,019	35 - 39
40 - 44	31,736	6,821	24,916	40 - 44
45 - 49	35,975	7,967	28,008	45 - 49
50 - 54	37,993	8,249	29,744	50 - 54
55 - 59	34,181	7,063	27,118	55 - 59
60 - 64	31,501	6,481	25,021	60 - 64
65 - 69	22,959	4,864	18,095	65 - 69
70 - 74	19,851	4,193	15,658	70 - 74
75 - 79	13,699	2,870	10,829	75 - 79
80 - 84	7,771	1,624	6,147	80 - 84
85 ขึ้นไป	4,138	876	3,263	85 and over

ตารางที่ 22 ครีวเรือนส่วนบุคคล จำแนกตามกลุ่มอายุของหัวหน้าครัวเรือน เพศ และเขตการปกครอง (ต่อ)

Table 22 Private households by age group of households head, sex and area (Contd.)

กลุ่มอายุ ของหัวหน้าครัวเรือน	รวม Total	เขตการปกครอง Area		Age group of households head
		ในเขตเทศบาล Municipal area	นอกเขตเทศบาล Non-municipal area	
หัวหน้าครัวเรือนชาย	189,675	40,554	149,121	Male head
น้อยกว่า 14 ปี	139	27	113	Less than 14
14 - 19	1,465	661	803	14 - 19
20 - 24	1,740	641	1,100	20 - 24
25 - 29	3,867	1,156	2,711	25 - 29
30 - 34	7,844	1,885	5,959	30 - 34
35 - 39	15,136	3,448	11,688	35 - 39
40 - 44	22,428	4,654	17,774	40 - 44
45 - 49	26,071	5,612	20,459	45 - 49
50 - 54	27,192	5,656	21,536	50 - 54
55 - 59	24,054	4,798	19,256	55 - 59
60 - 64	21,061	4,196	16,865	60 - 64
65 - 69	14,293	2,969	11,324	65 - 69
70 - 74	11,413	2,248	9,165	70 - 74
75 - 79	7,310	1,455	5,855	75 - 79
80 - 84	3,855	774	3,081	80 - 84
85 ขึ้นไป	1,806	373	1,434	85 and over

ตารางที่ 22 ครีวเรือนส่วนบุคคล จำแนกตามกลุ่มอายุของหัวหน้าครัวเรือน เพศ และเขตการปกครอง (ต่อ)

Table 22 Private households by age group of households head, sex and area (Contd.)

กลุ่มอายุ ของหัวหน้าครัวเรือน	รวม Total	เขตการปกครอง Area		Age group of households head
		ในเขตเทศบาล	นอกเขตเทศบาล	
หัวหน้าครัวเรือนหญิง	96,688	23,069	73,619	Female head
น้อยกว่า 14 ปี	159	40	118	Less than 14
14 - 19	1,330	607	723	14 - 19
20 - 24	1,349	545	804	20 - 24
25 - 29	2,347	803	1,545	25 - 29
30 - 34	4,191	1,144	3,047	30 - 34
35 - 39	6,991	1,660	5,331	35 - 39
40 - 44	9,308	2,167	7,142	40 - 44
45 - 49	9,904	2,355	7,549	45 - 49
50 - 54	10,800	2,593	8,208	50 - 54
55 - 59	10,127	2,264	7,863	55 - 59
60 - 64	10,441	2,285	8,156	60 - 64
65 - 69	8,666	1,895	6,771	65 - 69
70 - 74	8,438	1,945	6,494	70 - 74
75 - 79	6,388	1,415	4,974	75 - 79
80 - 84	3,916	850	3,066	80 - 84
85 ขึ้นไป	2,332	503	1,829	85 and over

ตารางคะแนน

สารบัญตารางสถิติ

ตารางคณะ

- ตารางที่ 1 คริวเรือส่วนบุคคล จำแนกตามประเภทของที่อยู่อาศัย การครอบครองที่อยู่อาศัย และเขตการปกครอง
- ตารางที่ 2 คริวเรือส่วนบุคคล จำแนกตามประเภทของที่อยู่อาศัย ลักษณะของที่อยู่อาศัย และเขตการปกครอง
- ตารางที่ 3 คริวเรือส่วนบุคคล จำแนกตามการถือกรรมสิทธิ์ที่ดิน การครอบครองที่อยู่อาศัย และเขตการปกครอง
- ตารางที่ 4 คริวเรือส่วนบุคคล จำแนกตามขนาดของครัวเรือน ประเภทของที่อยู่อาศัย และเขตการปกครอง
- ตารางที่ 5 คริวเรือส่วนบุคคล จำแนกตามเชื้อเพลิงส่วนใหญ่ที่ใช้ในการประกอบอาหาร ประเภทของที่อยู่อาศัย และเขตการปกครอง
- ตารางที่ 6 คริวเรือส่วนบุคคล จำแนกตามลักษณะการใช้ส้วม ประเภทของที่อยู่อาศัย และเขตการปกครอง
- ตารางที่ 7 คริวเรือส่วนบุคคล จำแนกตามแหล่งที่มาของน้ำดื่ม และน้ำใช้ส่วนใหญ่ ประเภทของที่อยู่อาศัย และเขตการปกครอง
- ตารางที่ 8 คริวเรือส่วนบุคคล จำแนกตามการเป็นเจ้าของเครื่องใช้ การมีอุปกรณ์เทคโนโลยี และเขตการปกครอง

ตารางที่ 1 ครั้วเรือนส่วนบุคคล จำแนกตามประเภทของที่อยู่อาศัย การครอบครองที่อยู่อาศัย และเขตการปกครอง

Table 1 Private households by type of living quarters, tenure of living quarters and area

ประเภทของที่อยู่อาศัย และการครอบครองที่อยู่อาศัย	รวม Total		ในเขตเทศบาล Municipal area		นอกเขตเทศบาล Non-municipal area		Type of living quarters and tenure of living quarters
	ครั้วเรือน Households	ร้อยละ Percent	ครั้วเรือน Households	ร้อยละ Percent	ครั้วเรือน Households	ร้อยละ Percent	
ประเภทของที่อยู่อาศัย	286,363	100.0	63,623	100.0	222,740	100.0	Type of living quarters
บ้านเดี่ยว	274,540	95.9	54,546	85.7	219,994	98.8	Detached house
ทาวน์เฮ้าส์/บ้านแฝด/ทาวน์โฮม	1,954	0.7	1,476	2.3	478	0.2	Town house/Duplex/Town Home
คอนโดมิเนียม/แมนชั่น	98	0.0	66	0.1	32	0.0	Condomenium/Mansion
แฟลต/อพาร์ทเมนท์/หอพัก	2,496	0.9	2,082	3.3	415	0.2	Flat/Apartment/Hostel
ตึกแถว/ห้องแถว/เรือนแถว	6,902	2.4	5,317	8.4	1,585	0.7	Row house/Shop house/Row room
ห้องภายในบ้าน	65	0.0	24	0.0	41	0.0	Room in house
เรือ/แพ/รถ	6	0.0	1	0.0	5	0.0	Boat/Raft/Motor vehicle
อื่น ๆ ^{1/}	302	0.1	110	0.2	192	0.1	Others ^{1/}
ไม่ทราบ	-	-	-	-	-	-	Unknown
การครอบครองที่อยู่อาศัย	286,363	100.0	63,623	100.0	222,740	100.0	Tenure of living quarters
เป็นเจ้าของมีภาระการผ่อนชำระ	16,015	5.6	5,139	8.1	10,875	4.9	Owner to pay by installment
เป็นเจ้าของไม่มีภาระการผ่อนชำระ	256,226	89.5	49,145	77.2	207,081	93.0	Owner not pay by installment
เช่าซื้อ	858	0.3	449	0.7	409	0.2	Hire purchaser
เช่า	7,716	2.7	6,062	9.5	1,654	0.7	Rent
อยู่โดยไม่เสียค่าเช่า เพราะเป็นส่วนหนึ่งของค่าจ้าง	1,379	0.5	854	1.3	525	0.2	Payment in kind for service
อยู่โดยไม่เสียค่าเช่าเพราะให้อยู่เปล่า	4,052	1.4	1,915	3.0	2,137	1.0	Rent free
อื่น ๆ	106	0.0	55	0.1	52	0.0	Others
ไม่ทราบ	11	0.0	3	0.0	9	0.0	Unknown

1/ รวมที่อยู่อาศัยในสำนักงาน
1/ Including room in office

ตารางที่ 2 ครีวเรือนส่วนบุคคล จำแนกตามประเภทของที่อยู่อาศัย ลักษณะของที่อยู่อาศัย และเขตการปกครอง

Table 2 Private households by type of living quarters, construction materials of dwelling unit and area

ลักษณะของที่อยู่อาศัย และเขตการปกครอง	รวม Total		ประเภทของที่อยู่อาศัย Type of living quarters						Construction materials of dwelling unit and area
	ครัวเรือน Households	ร้อยละ Percent	บ้านเดี่ยว Detached house	ทาวน์เฮ้าส์/บ้านแฝด/ทาวน์โฮม Town house/Duplex/ Town Home	คอนโดมิเนียม/แมนชั่น Condomenium/ Mansion	แฟลต/อพาร์ทเมนท์/หอพัก Flat/Apartment/ Hostel	ตึกแถว/ห้องแถว/เรือนแถว Row house/Shop house/ Row room		
ยอดรวม ^{1/}	285,990	100.0	274,540	1,954	98	2,496	6,902	Total ^{1/}	
ตึก	75,231	26.3	65,695	1,954	98	2,277	5,207	Cement or brick	
ไม้	84,665	29.6	84,139	-	-	32	494	Wood	
ครึ่งตึกครึ่งไม้	123,878	43.3	122,489	-	-	187	1,201	Wood and cement or brick	
ใช้วัสดุไม่ถาวรในท้องถิ่น ^{2/}	1,454	0.5	1,454	-	-	-	-	Non-permanent materials ^{2/}	
ใช้วัสดุใช้แล้ว ^{3/}	166	0.1	166	-	-	-	-	Reused materials ^{3/}	
อื่น ๆ	597	0.2	597	-	-	-	-	Others	
ไม่ทราบ	-	-	-	-	-	-	-	Unknown	
ในเขตเทศบาล	63,487	100.0	54,546	1,476	66	2,082	5,317	Municipal area	
ตึก	22,634	35.7	15,202	1,476	66	1,984	3,906	Cement or brick	
ไม้	13,479	21.2	13,076	-	-	22	381	Wood	
ครึ่งตึกครึ่งไม้	27,044	42.6	25,938	-	-	76	1,030	Wood and cement or brick	
ใช้วัสดุไม่ถาวรในท้องถิ่น ^{2/}	147	0.2	147	-	-	-	-	Non-permanent materials ^{2/}	
ใช้วัสดุใช้แล้ว ^{3/}	46	0.1	46	-	-	-	-	Reused materials ^{3/}	
อื่น ๆ	137	0.2	137	-	-	-	-	Others	
ไม่ทราบ	-	-	-	-	-	-	-	Unknown	
นอกเขตเทศบาล	222,503	100.0	219,994	478	32	415	1,585	Non-municipal area	
ตึก	52,596	23.6	50,492	478	32	293	1,301	Cement or brick	
ไม้	71,186	32.0	71,064	-	-	10	113	Wood	
ครึ่งตึกครึ่งไม้	96,833	43.5	96,551	-	-	112	171	Wood and cement or brick	
ใช้วัสดุไม่ถาวรในท้องถิ่น ^{2/}	1,307	0.6	1,307	-	-	-	-	Non-permanent materials ^{2/}	
ใช้วัสดุใช้แล้ว ^{3/}	120	0.1	120	-	-	-	-	Reused materials ^{3/}	
อื่น ๆ	460	0.2	460	-	-	-	-	Others	
ไม่ทราบ	-	-	-	-	-	-	-	Unknown	

1/ ไม่รวมครัวเรือนส่วนบุคคลที่มีที่อยู่อาศัยเป็นห้องภายในบ้าน ที่อยู่อาศัยในสำนักงาน และเรือ แพ รถ

2/ เช่น ไม้ไผ่ ใบจาก ฯลฯ

3/ เช่น หีบ ลัง ฯลฯ

1/ Excluding private households which residence are room in house, room in office and boat/raft/motor vehicle

2/ e.g. Bamboo and thatch

3/ e.g. Boxes and crates

ตารางที่ 3 ครั้วเรือนส่วนบุคคล จำแนกตามการถือกรรมสิทธิ์ที่ดิน การครอบครองที่อยู่อาศัย และเขตการปกครอง

Table 3 Private households by land ownership, tenure of living quarters and area

การถือกรรมสิทธิ์ที่ดิน และเขตการปกครอง	รวม Total		การครอบครองที่อยู่อาศัย Tenure of living quarters			Land ownership and area
	ครั้วเรือน Households	ร้อยละ Percent	เป็นเจ้าของมีภาระการผ่อนชำระ Owner to pay by installment	เป็นเจ้าของไม่มีภาระการผ่อนชำระ Owner not pay by installment	เช่าซื้อ Hire purchaser	
ยอดรวม	273,099	100.0	16,015	256,226	858	Total
เป็นเจ้าของ	266,805	97.7	14,565	251,751	489	Owner
เช่าซื้อที่ดิน	3,196	1.2	998	1,899	298	Hire purchaser
เช่า	691	0.3	299	338	54	Rent
ไม่เสียค่าเช่าที่ดิน	1,941	0.7	123	1,805	14	Rent free
อื่น ๆ	465	0.2	30	432	2	Others
ไม่ทราบ	1	0.0	-	1	-	Unknown
ในเขตเทศบาล	54,733	100.0	5,139	49,145	449	Municipal area
เป็นเจ้าของ	52,809	96.5	4,419	48,172	218	Owner
เช่าซื้อที่ดิน	1,113	2.0	565	360	189	Hire purchaser
เช่า	309	0.6	123	153	33	Rent
ไม่เสียค่าเช่าที่ดิน	406	0.7	22	375	9	Rent free
อื่น ๆ	96	0.2	10	85	-	Others
ไม่ทราบ	-	-	-	-	-	Unknown
นอกเขตเทศบาล	218,365	100.0	10,875	207,081	409	Non-municipal area
เป็นเจ้าของ	213,996	98.0	10,146	203,578	271	Owner
เช่าซื้อที่ดิน	2,083	1.0	433	1,540	109	Hire purchaser
เช่า	382	0.2	175	185	21	Rent
ไม่เสียค่าเช่าที่ดิน	1,535	0.7	101	1,429	5	Rent free
อื่น ๆ	369	0.2	20	347	2	Others
ไม่ทราบ	1	0.0	-	1	-	Unknown

ตารางที่ 4 ครัวเรือนส่วนบุคคล จำแนกตามขนาดของครัวเรือน ประเภทของที่อยู่อาศัย และเขตการปกครอง

Table 4 Private households by size of household, type of living quarters and area

ขนาดของครัวเรือน และเขตการปกครอง	รวม Total		ประเภทของที่อยู่อาศัย Type of living quarters										Household size and area
	ครัวเรือน Households	ร้อยละ Percent	บ้านเดี่ยว Detached house	ทาวน์เฮ้าส์/ บ้านแฝด/ ทาวน์โฮม Town house/ Duplex/ Town Home	คอนโด- มิเนียม/ แมนชั่น Condo- menium/ Mansion	แฟลต/ อพาร์ทเมนท์/ หอพัก Flat/ Apartment/ Hostel	ตึกแถว/ ห้องแถว/ เรือนแถว Row house/ Shop house/ Row room	ห้อง ภายในบ้าน Room in house	เรือ/ แพ/รถ Boat/ Raft/ Motor vehicle	อื่น ๆ Others	ไม่ทราบ Unknown		
ยอดรวม	286,363	100.0	274,540	1,954	98	2,496	6,902	65	6	302	-	Total	
1 คน	38,419	13.4	34,210	442	42	1,619	1,982	23	-	100	-	1 person	
2 คน	63,271	22.1	60,121	565	14	577	1,888	11	5	90	-	2 persons	
3 คน	68,555	23.9	66,568	411	12	184	1,324	10	1	45	-	3 persons	
4 คน	58,974	20.6	57,460	308	16	93	1,047	10	-	39	-	4 persons	
5 คน	31,421	11.0	30,862	132	8	12	388	6	-	14	-	5 persons	
6 คน	17,979	6.3	17,717	58	3	5	184	3	-	9	-	6 persons	
7 คน	4,697	1.6	4,630	19	1	4	40	-	-	3	-	7 persons	
8 คน	1,791	0.6	1,759	12	1	-	16	1	-	2	-	8 persons	
9 คน	725	0.3	702	5	-	-	16	-	-	1	-	9 persons	
10 คนขึ้นไป	532	0.2	511	4	-	1	16	-	-	-	-	10 persons and over	
ในเขตเทศบาล	63,623	100.0	54,546	1,476	66	2,082	5,317	24	1	110	-	Municipal area	
1 คน	11,064	17.4	7,897	370	35	1,315	1,404	7	-	37	-	1 person	
2 คน	14,723	23.1	12,218	437	9	495	1,525	4	1	33	-	2 persons	
3 คน	14,429	22.7	12,904	311	7	170	1,014	2	-	20	-	3 persons	
4 คน	12,027	18.9	10,866	225	5	85	831	5	-	9	-	4 persons	
5 คน	6,187	9.7	5,765	85	7	11	313	3	-	4	-	5 persons	
6 คน	3,528	5.5	3,333	28	-	3	156	1	-	7	-	6 persons	
7 คน	942	1.5	894	9	1	3	34	-	-	1	-	7 persons	
8 คน	380	0.6	356	9	1	-	12	1	-	-	-	8 persons	
9 คน	184	0.3	167	1	-	-	15	-	-	-	-	9 persons	
10 คนขึ้นไป	158	0.2	145	-	-	-	14	-	-	-	-	10 persons and over	

ตารางที่ 4 ครีวเรือนส่วนบุคคล จำแนกตามขนาดของครีวเรือน ประเภทของที่อยู่อาศัย และเขตการปกครอง (ต่อ)

Table 4 Private households by size of household, type of living quarters and area (Contd.)

ขนาดของครีวเรือน และเขตการปกครอง	รวม Total		ประเภทของที่อยู่อาศัย Type of living quarters										Household size and area
	ครีวเรือน Households	ร้อยละ Percent	บ้านเดี่ยว Detached house	ทาวน์เฮ้าส์/ บ้านแฝด/ ทาวน์โฮม Town house/ Duplex/ Town Home	คอนโด- มิเนียม/ แมนชั่น Condo- menium/ Mansion	แฟลต/ อพาร์ทเมนท์/ หอพัก Flat/ Apartment/ Hostel	ตึกแถว/ ห้องแถว/ เรือนแถว Row house/ Shop house/ Row room	ห้อง ภายในบ้าน Room in house	เรือ/ แพ/รถ Boat/ Raft/ Motor vehicle	อื่น ๆ ^{1/} Others ^{1/}	ไม่ทราบ Unknown		
นอกเขตเทศบาล	222,740	100.0	219,994	478	32	415	1,585	41	5	192	-	Non-municipal area	
1 คน	27,355	12.3	26,313	72	7	304	579	16	-	63	-	1 person	
2 คน	48,547	21.8	47,903	128	5	82	362	7	4	57	-	2 persons	
3 คน	54,126	24.3	53,663	100	5	14	311	7	1	26	-	3 persons	
4 คน	46,947	21.1	46,594	82	11	9	216	5	-	29	-	4 persons	
5 คน	25,234	11.3	25,096	47	1	1	75	4	-	10	-	5 persons	
6 คน	14,451	6.5	14,385	30	3	2	28	1	-	2	-	6 persons	
7 คน	3,754	1.7	3,736	10	-	1	6	-	-	1	-	7 persons	
8 คน	1,411	0.6	1,403	2	-	-	4	-	-	2	-	8 persons	
9 คน	541	0.2	535	4	-	-	1	-	-	1	-	9 persons	
10 คนขึ้นไป	373	0.2	366	4	-	1	2	-	-	-	-	10 persons and over	

1/ รวมที่อยู่อาศัยในสำนักงาน

1/ Including room in office

ตารางที่ 5ครัวเรือนส่วนบุคคล จำแนกตามเชื้อเพลิงส่วนใหญ่ที่ใช้ในการประกอบอาหาร ประเภทของที่อยู่อาศัย และเขตการปกครอง

Table 5 Private households by major source of cooking fuel, type of living quarters and area

เชื้อเพลิงที่ใช้ในการประกอบอาหาร และเขตการปกครอง	รวม Total		ประเภทของที่อยู่อาศัย Type of living quarters									Cooking fuel and area
	ครัวเรือน Households	ร้อยละ Percent	บ้านเดี่ยว Detached house	ทาวน์เฮ้าส์/ บ้านแฝด/ ทาวน์โฮม Town house/ Duplex/ Town Home	คอนโด- มิเนียม/ แมนชั่น Condo- menium/ Mansion	แฟลต/ อพาร์ทเมนท์/ หอพัก Flat/ Apartment/ Hostel	ตึกแถว/ ห้องแถว/ เรือนแถว Row house/ Shop house/ Row room	ห้อง ภายในบ้าน Room in house	เรือ/ แพ/รถ Boat/ Raft/ Motor vehicle	อื่น ๆ ^{1/} Others ^{1/}	ไม่ทราบ Unknown	
ยอดรวม	286,363	100.0	274,540	1,954	98	2,496	6,902	65	6	302	-	Total
ก๊าซ	147,840	51.6	139,831	1,954	-	260	5,608	25	5	157	-	Gas
ถ่าน/ฟืน/เศษไม้	131,418	45.9	131,129	-	-	-	190	-	-	99	-	Charcoal/Wood/Scrab wood
ไฟฟ้า	4,667	1.6	1,715	-	98	2,237	618	-	-	-	-	Electricity
น้ำมันก๊าด/อื่น ๆ	54	0.0	51	-	-	-	4	-	-	-	-	Kerosene/Others
ไม่มีการหุงต้ม	2,378	0.8	1,814	-	-	-	482	40	-	42	-	Not cooking
ไม่ทราบ	6	0.0	-	-	-	-	-	-	1	5	-	Unknown
ในเขตเทศบาล	63,623	100.0	54,546	1,476	66	2,082	5,317	24	1	110	-	Municipal area
ก๊าซ	40,700	64.0	34,679	1,476	-	146	4,322	8	-	70	-	Gas
ถ่าน/ฟืน/เศษไม้	18,777	29.5	18,665	-	-	-	96	-	-	15	-	Charcoal/Wood/Scrab wood
ไฟฟ้า	3,058	4.8	534	-	66	1,936	523	-	-	-	-	Electricity
น้ำมันก๊าด/อื่น ๆ	16	0.0	14	-	-	-	3	-	-	-	-	Kerosene/Others
ไม่มีการหุงต้ม	1,067	1.7	654	-	-	-	374	16	-	23	-	Not cooking
ไม่ทราบ	4	0.0	-	-	-	-	-	-	1	2	-	Unknown
นอกเขตเทศบาล	222,740	100.0	219,994	478	32	415	1,585	41	5	192	-	Non-municipal area
ก๊าซ	107,140	48.1	105,152	478	-	114	1,286	17	5	87	-	Gas
ถ่าน/ฟืน/เศษไม้	112,641	50.6	112,463	-	-	-	94	-	-	84	-	Charcoal/Wood/Scrab wood
ไฟฟ้า	1,608	0.7	1,181	-	32	301	95	-	-	-	-	Electricity
น้ำมันก๊าด/อื่น ๆ	38	0.0	37	-	-	-	1	-	-	-	-	Kerosene/Others
ไม่มีการหุงต้ม	1,310	0.6	1,160	-	-	-	108	23	-	18	-	Not cooking
ไม่ทราบ	2	0.0	-	-	-	-	-	-	-	2	-	Unknown

1/ รวมที่อยู่อาศัยในสำนักงาน

1/ Including room in office

ตารางที่ 6 ครัวเรือนส่วนบุคคล จำแนกตามลักษณะการใช้ส้วม ประเภทของที่อยู่อาศัย และเขตการปกครอง

Table 6 Private households by toilet facility, type of living quarters and area

ลักษณะการใช้ส้วม และเขตการปกครอง	รวม Total		ประเภทของที่อยู่อาศัย Type of living quarters									Toilet facility and area
	ครัวเรือน Households	ร้อยละ Percent	บ้านเดี่ยว Detached house	ทาวน์เฮ้าส์/ บ้านแฝด/ ทาวน์โฮม Town house/ Duplex/ Town Home	คอนโด- มิเนียม/ แมนชั่น Condo- menium/ Mansion	แฟลต/ อพาร์ทเมนท์/ หอพัก Flat/ Apartment/ Hostel	ตึกแถว/ ห้องแถว/ เรือนแถว Row house/ Shop house/ Row room	ห้อง ภายในบ้าน Room in house	เรือ/ แพ/รถ Boat/ Raft/ Motor vehicle	อื่น ๆ ^{1/} Others ^{1/}	ไม่ทราบ Unknown	
ยอดรวม	286,363	100.0	274,540	1,954	98	2,496	6,902	65	6	302	-	Total
ส้วมแบบนั่งห้อยเท้า	28,313	9.9	24,122	868	41	1,079	2,124	15	-	64	-	Sitting toilet
ส้วมแบบนั่งยอง	251,375	87.8	244,414	955	55	1,410	4,276	47	6	212	-	Squat toilet
ส้วมแบบนั่งห้อยเท้า และส้วมแบบนั่งยอง	6,624	2.3	5,967	131	1	8	501	3	-	13	-	Sitting and squat toilet
ส้วมหลุม/ส้วมถัง/ ส้วมถ่ายลงแม่น้ำ ลำคลอง	16	0.0	16	-	-	-	-	-	-	-	-	Pit toilet/ Defecate into river or canal
ไม่มีส้วม	32	0.0	21	-	-	-	-	-	-	11	-	No toilet
ไม่ทราบ	2	0.0	-	-	-	-	-	-	-	2	-	Unknown
ในเขตเทศบาล	63,623	100.0	54,546	1,476	66	2,082	5,317	24	1	110	-	Municipal area
ส้วมแบบนั่งห้อยเท้า	11,398	17.9	7,833	762	35	958	1,767	7	-	37	-	Sitting toilet
ส้วมแบบนั่งยอง	50,028	78.6	45,065	626	31	1,117	3,114	15	1	61	-	Squat toilet
ส้วมแบบนั่งห้อยเท้า และส้วมแบบนั่งยอง	2,187	3.4	1,644	88	-	8	437	3	-	8	-	Sitting and squat toilet
ส้วมหลุม/ส้วมถัง/ ส้วมถ่ายลงแม่น้ำ ลำคลอง	1	0.0	1	-	-	-	-	-	-	-	-	Pit toilet/ Defecate into river or canal
ไม่มีส้วม	9	0.0	4	-	-	-	-	-	-	5	-	No toilet
ไม่ทราบ	-	-	-	-	-	-	-	-	-	-	-	Unknown
นอกเขตเทศบาล	222,740	100.0	219,994	478	32	415	1,585	41	5	192	-	Non-municipal area
ส้วมแบบนั่งห้อยเท้า	16,915	7.6	16,289	106	6	121	357	9	-	27	-	Sitting toilet
ส้วมแบบนั่งยอง	201,347	90.4	199,349	329	25	293	1,162	32	5	151	-	Squat toilet
ส้วมแบบนั่งห้อยเท้า และส้วมแบบนั่งยอง	4,437	2.0	4,323	43	1	-	65	-	-	5	-	Sitting and squat toilet
ส้วมหลุม/ส้วมถัง/ ส้วมถ่ายลงแม่น้ำ ลำคลอง	15	0.0	15	-	-	-	-	-	-	-	-	Pit toilet/ Defecate into river or canal
ไม่มีส้วม	23	0.0	17	-	-	-	-	-	-	6	-	No toilet
ไม่ทราบ	2	0.0	-	-	-	-	-	-	-	2	-	Unknown

1/ รวมที่อยู่อาศัยในสำนักงาน

1/ Including room in office

ตารางที่ 7 คริวเรือนส่วนบุคคล จำแนกตามแหล่งที่มาของน้ำดื่ม และน้ำใช้ส่วนใหญ่ ประเภทของที่อยู่อาศัย และเขตการปกครอง (ต่อ)

Table 7 Private households by major source of drinking water and water supply, type of living quarters and area (Contd.)

แหล่งที่มาของน้ำดื่ม น้ำใช้ และเขตการปกครอง	รวม Total		ประเภทของที่อยู่อาศัย Type of living quarters										Source of drinking water, water supply and area
	ครัวเรือน Households	ร้อยละ Percent	บ้านเดี่ยว Detached house	ทาวน์เฮ้าส์/ บ้านแฝด/ ทาวน์โฮม Town house/ Duplex/ Town Home	คอนโด- มิเนียม/ แมนชั่น Condo- menium/ Mansion	แฟลต/ อพาร์ทเมนท์/ หอพัก Flat/ Apartment/ Hostel	ตึกแถว/ ห้องแถว/ เรือนแถว Row house/ Shop house/ Row room	ห้อง ภายในบ้าน Room in house	เรือ/ แพ/รถ Boat/ Raft/ Motor vehicle	อื่น ๆ ^{1/} Others ^{1/}	ไม่ทราบ Unknown		
นอกเขตเทศบาล													Non-municipal area
น้ำดื่ม	222,740	100.0	219,994	478	32	415	1,585	41	5	192	-		Drinking water
น้ำประปา	2,797	1.3	2,756	10	1	4	26	1	-	-	-	-	Tap water
น้ำประปาผ่านการบำบัด (ต้ม/กรอง)	6,598	3.0	6,070	88	14	115	286	7	-	20	-	-	Treated tap water (boiled/filtered)
น้ำบาดาล	137	0.1	135	-	-	-	2	-	-	-	-	-	Underground water
น้ำบ่อ	82	0.0	81	-	-	-	1	-	-	-	-	-	Well water
น้ำจากแม่น้ำ/ลำธาร/คลอง/ น้ำตก/ภูเขา	153	0.1	146	-	-	-	7	-	-	-	-	-	River, stream, canal, waterfall, mountain
น้ำฝน	207,772	93.3	206,752	288	-	-	551	31	5	145	-	-	Rain water
น้ำดื่มบรรจุขวด/ ตู้น้ำดื่มหยอดเหรียญ	5,171	2.3	4,028	93	17	296	708	1	-	27	-	-	Bottled water, water from vending machine
อื่น ๆ	29	0.0	25	-	-	-	4	-	-	-	-	-	Others
ไม่ทราบ	-	-	-	-	-	-	-	-	-	-	-	-	Unknown
น้ำใช้	222,740	100.0	219,994	478	32	415	1,585	41	5	192	-		Water supply
น้ำประปา	200,075	89.8	197,581	446	31	401	1,416	36	-	164	-	-	Tap water
น้ำประปาผ่านการบำบัด (ต้ม/กรอง)	2,424	1.1	2,409	4	-	3	4	-	-	5	-	-	Treated tap water (boiled/filtered)
น้ำบาดาล	9,849	4.4	9,717	18	1	11	89	-	-	12	-	-	Underground water
น้ำบ่อ	2,212	1.0	2,195	-	-	-	10	-	5	2	-	-	Well water
น้ำจากแม่น้ำ/ลำธาร/คลอง/ น้ำตก/ภูเขา	4,281	1.9	4,228	-	-	-	51	1	-	-	-	-	River, stream, canal, waterfall, mountain
น้ำฝน	3,658	1.6	3,622	10	-	-	15	4	-	7	-	-	Rain water
อื่น ๆ	241	0.1	241	-	-	-	-	-	-	-	-	-	Others
ไม่ทราบ	-	-	-	-	-	-	-	-	-	-	-	-	Unknown

1/ รวมที่อยู่อาศัยในสำนักงาน

1/ Including room in office

ตารางที่ 8 ครัวเรือนส่วนบุคคล จำแนกตามการเป็นเจ้าของเครื่องใช้ การมีอุปกรณ์เทคโนโลยี และเขตการปกครอง

Table 8 Private households by ownership of appliance, have technology and area

การเป็นเจ้าของเครื่องใช้ การมีอุปกรณ์เทคโนโลยี และเขตการปกครอง	ครัวเรือน Household				ร้อยละการเป็นเจ้าของเครื่องใช้ Percent with ownership of appliance	Ownership of appliance, have technology and area
	รวม Total	ไม่มี None	มี With appliance	ไม่ทราบ Unknown		
ยอดรวม						Total
การเป็นเจ้าของเครื่องใช้	-	-	-	-	-	Ownership of appliance
โทรทัศน์	286,363	11,451	274,912	-	96.0	Television
เครื่องเล่น วีซีดี/ดีวีดี	286,363	82,681	203,680	2	71.1	VCD/DVD player
โทรศัพท์มือถือ	286,363	31,157	255,205	1	89.1	Mobile phone
คอมพิวเตอร์	286,363	236,089	50,270	4	17.6	Computer
ตู้เย็น/ตู้แช่	286,363	42,365	243,998	-	85.2	Fridge/Cold box
ไมโครเวฟ/เตาอบ	286,363	259,719	26,641	4	9.3	Microwave
เครื่องซักผ้า	286,363	144,695	141,667	1	49.5	Washing machine
เครื่องปรับอากาศ	286,363	266,592	19,768	2	6.9	Air conditioner
รถยนต์ส่วนบุคคล/รถปิกอัพ/รถตู้	286,363	209,143	77,216	4	27.0	Car/Pick-up truck/Truck
รถจักรยานยนต์	286,363	48,914	237,448	1	82.9	Motorcycle
รถแทรกเตอร์ 4 ล้อ	286,363	274,133	12,226	4	4.3	4 wheels tractor
รถไถ 2 ล้อ	286,363	169,870	116,491	1	40.7	2 wheels tractor
การมีอุปกรณ์เทคโนโลยี	-	-	-	-	-	Have technology
เคเบิลทีวี	286,363	269,793	16,568	2	5.8	Cable TV
จานดาวเทียม	286,363	138,165	148,196	1	51.8	Satellite dish
อินเทอร์เน็ต	286,363	273,817	12,539	8	4.4	Internet

ตารางที่ 8 ครั้วเรือนส่วนบุคคล จำแนกตามการเป็นเจ้าของเครื่องใช้ การมีอุปกรณ์เทคโนโลยี และเขตการปกครอง (ต่อ)

Table 8 Private households by ownership of appliance, have technology and area (Contd.)

การเป็นเจ้าของเครื่องใช้ การมีอุปกรณ์เทคโนโลยี และเขตการปกครอง	ครั้วเรือน Household				ร้อยละการเป็นเจ้าของเครื่องใช้ Percent with ownership of appliance	Ownership of appliance, have technology and area
	รวม Total	ไม่มี None	มี With appliance	ไม่ทราบ Unknown		
ในเขตเทศบาล						
Municipal area						
การเป็นเจ้าของเครื่องใช้	-	-	-	-	-	Ownership of appliance
โทรทัศน์	63,623	2,570	61,053	-	96.0	Television
เครื่องเล่น วีซีดี/ดีวีดี	63,623	16,516	47,105	1	74.0	VCD/DVD player
โทรศัพท์มือถือ	63,623	5,946	57,676	1	90.7	Mobile phone
คอมพิวเตอร์	63,623	45,816	17,805	1	28.0	Computer
ตู้เย็น/ตู้แช่	63,623	8,945	54,677	-	85.9	Fridge/Cold box
ไมโครเวฟ/เตาอบ	63,623	52,818	10,803	1	17.0	Microwave
เครื่องซักผ้า	63,623	28,091	35,531	-	55.8	Washing machine
เครื่องปรับอากาศ	63,623	52,939	10,683	-	16.8	Air conditioner
รถยนต์ส่วนบุคคล/รถปิกอัพ/รถตู้	63,623	41,815	21,807	-	34.3	Car/Pick-up truck/Van
รถจักรยานยนต์	63,623	10,014	53,608	-	84.3	Motorcycle
รถแทรกเตอร์ 4 ล้อ	63,623	62,010	1,613	-	2.5	4 wheels tractor
รถไถ 2 ล้อ	63,623	46,954	16,668	-	26.2	2 wheels tractor
การมีอุปกรณ์เทคโนโลยี	-	-	-	-	-	Have technology
เคเบิลทีวี	63,623	55,545	8,078	-	12.7	Cable TV
จานดาวเทียม	63,623	30,411	33,210	1	52.2	Satellite dish
อินเทอร์เน็ต	63,623	57,288	6,332	3	10.0	Internet

ตารางที่ 8 ครั้วเรือนส่วนบุคคล จำแนกตามการเป็นเจ้าของเครื่องใช้ การมีอุปกรณ์เทคโนโลยี และเขตการปกครอง (ต่อ)

Table 8 Private households by ownership of appliance, have technology and area (Contd.)

การเป็นเจ้าของเครื่องใช้ การมีอุปกรณ์เทคโนโลยี และเขตการปกครอง	ครั้วเรือน Household				ร้อยละการเป็นเจ้าของเครื่องใช้ Percent with ownership of appliance	Ownership of appliance, have technology and area
	รวม Total	ไม่มี None	มี With appliance	ไม่ทราบ Unknown		
นอกเขตเทศบาล						Non-municipal area
การเป็นเจ้าของเครื่องใช้	-	-	-	-	-	Ownership of appliance
โทรทัศน์	222,740	8,882	213,859	-	96.0	Television
เครื่องเล่น วีซีดี/ดีวีดี	222,740	66,165	156,574	1	70.3	VCD/DVD player
โทรศัพท์มือถือ	222,740	25,211	197,530	-	88.7	Mobile phone
คอมพิวเตอร์	222,740	190,272	32,465	2	14.6	Computer
ตู้เย็น/ตู้แช่	222,740	33,420	189,321	-	85.0	Fridge/Cold box
ไมโครเวฟ/เตาอบ	222,740	206,900	15,838	2	7.1	Microwave
เครื่องซักผ้า	222,740	116,603	106,136	1	47.7	Washing machine
เครื่องปรับอากาศ	222,740	213,653	9,085	2	4.1	Air conditioner
รถยนต์ส่วนบุคคล/รถปิกอัพ/รถตู้	222,740	167,328	55,409	4	24.9	Car/Pick-up truck/Truck
รถจักรยานยนต์	222,740	38,899	183,840	1	82.5	Motorcycle
รถแทรกเตอร์ 4 ล้อ	222,740	212,123	10,613	4	4.8	4 wheels tractor
รถไถ 2 ล้อ	222,740	122,916	99,823	1	44.8	2 wheels tractor
การมีอุปกรณ์เทคโนโลยี	-	-	-	-	-	Have technology
เคเบิลทีวี	222,740	214,248	8,490	2	3.8	Cable TV
จานดาวเทียม	222,740	107,754	114,986	-	51.6	Satellite dish
อินเทอร์เน็ต	222,740	216,528	6,207	5	2.8	Internet

ภาคผนวก

วิธีการประมาณผล

การประมาณผลเพื่อการนำเสนอผลระดับอำเภอ ประกอบด้วย 2 ส่วน คือ ส่วนที่ 1 : ลักษณะทางประชากร และ ส่วนที่ 2 : ลักษณะการอยู่อาศัยของครัวเรือนส่วนบุคคล

กำหนดให้	$h = 1,2,3,4,5$	แทนภาค
	$i = 1,2,3,\dots,A_h$	แทนจังหวัด
	$j = 1,2,3,\dots,B_i$	แทนอำเภอ
	$k = 1,2$	แทนเขตการปกครอง
	$l = 1,2$	แทนเพศ

ส่วนที่ 1 : ลักษณะทางประชากร

การประมาณค่ายอดรวม

1.1 สูตรการคำนวณค่าประมาณยอดรวมของลักษณะที่ต้องการศึกษา Y ของประชากร สำหรับเพศ l เขตการปกครอง k อำเภอ j จังหวัด i ภาค h คือ

$$\hat{Y}_{1hijkl} = \frac{y_{1hijkl}}{x_{1hijkl}} X_{1hijkl} = r_{1hijkl} X_{1hijkl} \quad \dots\dots\dots (1)$$

โดยที่ y_{1hijkl} คือ ค่าของลักษณะที่ต้องการศึกษา Y ของประชากรที่แจงนับได้ทั้งสิ้น สำหรับเพศ l เขตการปกครอง k อำเภอ j จังหวัด i ภาค h

x_{1hijkl} คือ จำนวนคน (ประชากร) ที่แจงนับได้ทั้งสิ้น สำหรับเพศ l เขตการปกครอง k อำเภอ j จังหวัด i ภาค h

X_{1hijkl} คือ จำนวนคน (ประชากร) ทั้งสิ้นที่ได้จากการนับจด สำหรับเพศ l เขตการปกครอง k อำเภอ j จังหวัด i ภาค h

r_{1hijkl} คือ อัตราส่วนของค่าของลักษณะที่ต้องการศึกษา Y ของประชากรที่แจงนับได้ทั้งสิ้น กับจำนวนคน (ประชากร) ที่แจงนับได้ทั้งสิ้น สำหรับเพศ l เขตการปกครอง k อำเภอ j จังหวัด i ภาค h ซึ่ง

$$r_{1hijkl} = \frac{y_{1hijkl}}{x_{1hijkl}} \quad \dots\dots\dots (2)$$

1.2 สูตรการคำนวณค่าประมาณยอดรวมของลักษณะที่ต้องการศึกษา Y ของประชากร สำหรับเขตการปกครอง k อำเภอ j จังหวัด i ภาค h คือ

$$\hat{Y}_{1hijk} = \sum_{l=1}^2 \hat{Y}_{1hijkl} \quad \dots\dots\dots (3)$$

1.3 สูตรการคำนวณค่าประมาณยอดรวมของลักษณะที่ต้องการศึกษา Y ของประชากร สำหรับเขต l อำเภอ j จังหวัด i ภาค h คือ

$$\hat{Y}_{1hijl} = \sum_{k=1}^2 \hat{Y}_{1hijkl} \quad \dots\dots\dots (4)$$

1.4 สูตรการคำนวณค่าประมาณยอดรวมของลักษณะที่ต้องการศึกษา Y ของประชากร สำหรับอำเภอ j จังหวัด i ภาค h คือ

$$\hat{Y}_{1hij} = \sum_{k=1}^2 \hat{Y}_{1hijk} = \sum_{l=1}^2 \hat{Y}_{1hijl} \quad \dots\dots\dots (5)$$

1.5 สูตรการคำนวณค่าประมาณยอดรวมของลักษณะที่ต้องการศึกษา Y ของประชากร สำหรับเขต l เขตการปกครอง k จังหวัด i ภาค h คือ

$$\hat{Y}_{1hikl} = \sum_{j=1}^{B_i} \hat{Y}_{1hijkl} \quad \dots\dots\dots (6)$$

1.6 สูตรการคำนวณค่าประมาณยอดรวมของลักษณะที่ต้องการศึกษา Y ของประชากร สำหรับเขตการปกครอง k จังหวัด i ภาค h คือ

$$\hat{Y}_{1hik} = \sum_{j=1}^{B_i} \hat{Y}_{1hijk} = \sum_{l=1}^2 \hat{Y}_{1hikl} \quad \dots\dots\dots (7)$$

1.7 สูตรการคำนวณค่าประมาณยอดรวมของลักษณะที่ต้องการศึกษา Y ของประชากร สำหรับเขต l จังหวัด i ภาค h คือ

$$\hat{Y}_{1hil} = \sum_{j=1}^{B_i} \hat{Y}_{1hijl} = \sum_{k=1}^2 \hat{Y}_{1hikl} \quad \dots\dots\dots (8)$$

1.8 สูตรการคำนวณค่าประมาณยอดรวมของลักษณะที่ต้องการศึกษา Y ของประชากร สำหรับจังหวัด i ภาค h คือ

$$\hat{Y}_{1hi} = \sum_{j=1}^{B_i} \hat{Y}_{1hij} = \sum_{k=1}^2 \hat{Y}_{1hik} = \sum_{l=1}^2 \hat{Y}_{1hil} \quad \dots\dots\dots (9)$$

1.9 สูตรการคำนวณค่าประมาณยอดรวมของลักษณะที่ต้องการศึกษา Y ของประชากร สำหรับ
เพศ l เขตการปกครอง k ภาค h คือ

$$\hat{Y}_{1hkl} = \sum_{i=1}^{A_h} \hat{Y}_{1hikl} \quad \text{..... (10)}$$

1.10 สูตรการคำนวณค่าประมาณยอดรวมของลักษณะที่ต้องการศึกษา Y ของประชากร สำหรับ
เขตการปกครอง k ภาค h คือ

$$\hat{Y}_{1hk} = \sum_{i=1}^{A_h} \hat{Y}_{1hik} = \sum_{l=1}^2 \hat{Y}_{1hkl} \quad \text{..... (11)}$$

1.11 สูตรการคำนวณค่าประมาณยอดรวมของลักษณะที่ต้องการศึกษา Y ของประชากร สำหรับ
เพศ l ภาค h คือ

$$\hat{Y}_{1hl} = \sum_{i=1}^{A_h} \hat{Y}_{1hil} = \sum_{k=1}^2 \hat{Y}_{1hkl} \quad \text{..... (12)}$$

1.12 สูตรการคำนวณค่าประมาณยอดรวมของลักษณะที่ต้องการศึกษา Y ของประชากร สำหรับ
ภาค h คือ

$$\hat{Y}_{1h} = \sum_{i=1}^{A_h} \hat{Y}_{1hi} = \sum_{k=1}^2 \hat{Y}_{1hk} = \sum_{l=1}^2 \hat{Y}_{1hl} \quad \text{..... (13)}$$

1.13 สูตรการคำนวณค่าประมาณยอดรวมของลักษณะที่ต้องการศึกษา Y ของประชากร สำหรับ
เขตการปกครอง k ทัวราชอาณาจักร คือ

$$\hat{Y}_{1k} = \sum_{h=1}^5 \hat{Y}_{1hk} \quad \text{..... (14)}$$

1.14 สูตรการคำนวณค่าประมาณยอดรวมของลักษณะที่ต้องการศึกษา Y ของประชากร สำหรับ
เพศ l ทัวราชอาณาจักร คือ

$$\hat{Y}_{1l} = \sum_{h=1}^5 \hat{Y}_{1hl} \quad \text{..... (15)}$$

1.15 สูตรการคำนวณค่าประมาณยอดรวมของลักษณะที่ต้องการศึกษา Y ของประชากร สำหรับ
ทัวราชอาณาจักร คือ

$$\hat{Y}_1 = \sum_{h=1}^5 \hat{Y}_{1h} = \sum_{k=1}^2 \hat{Y}_{1k} = \sum_{l=1}^2 \hat{Y}_{1l} \quad \text{..... (16)}$$

ส่วนที่ 2 : ลักษณะการอยู่อาศัยของครัวเรือนส่วนบุคคล

การประมาณค่ายอดรวม

2.1 สูตรการคำนวณค่าประมาณยอดรวมของลักษณะที่ต้องการศึกษา Y ของครัวเรือนส่วนบุคคล สำหรับเขตการปกครอง k อำเภอ j จังหวัด i ภาค h คือ

$$\hat{Y}_{21hijk} = \frac{y_{21hijk}}{n_{1hijk}} N_{1hijk} = r_{21hijk} N_{1hijk} \quad \dots\dots\dots (17)$$

โดยที่ y_{21hijk} คือ ค่าของลักษณะที่ต้องการศึกษา Y ของครัวเรือนส่วนบุคคลที่แจงนับได้ทั้งสิ้น สำหรับเขตการปกครอง k อำเภอ j จังหวัด i ภาค h

n_{1hijk} คือ จำนวนครัวเรือนส่วนบุคคลที่แจงนับได้ทั้งสิ้น สำหรับเขตการปกครอง k อำเภอ j จังหวัด i ภาค h

N_{1hijk} คือ จำนวนครัวเรือนส่วนบุคคลทั้งสิ้นที่ได้จากการนับจุด สำหรับเขตการปกครอง k อำเภอ j จังหวัด i ภาค h

r_{21hijk} คือ อัตราส่วนของค่าของลักษณะที่ต้องการศึกษา Y ของครัวเรือนส่วนบุคคลที่แจงนับได้ทั้งสิ้น กับจำนวนครัวเรือนส่วนบุคคลที่แจงนับได้ทั้งสิ้น สำหรับเขตการปกครอง k อำเภอ j จังหวัด i ภาค h ซึ่ง

$$r_{21hijk} = \frac{y_{21hijk}}{n_{1hijk}} \quad \dots\dots\dots (18)$$

2.2 สูตรการคำนวณค่าประมาณยอดรวมของลักษณะที่ต้องการศึกษา Y ของครัวเรือนส่วนบุคคล สำหรับอำเภอ j จังหวัด i ภาค h คือ

$$\hat{Y}_{21hij} = \sum_{k=1}^2 \hat{Y}_{21hijk} \quad \dots\dots\dots (19)$$

2.3 สูตรการคำนวณค่าประมาณยอดรวมของลักษณะที่ต้องการศึกษา Y ของครัวเรือนส่วนบุคคล สำหรับเขตการปกครอง k จังหวัด i ภาค h คือ

$$\hat{Y}_{21hik} = \sum_{j=1}^{B_i} \hat{Y}_{21hijk} \quad \dots\dots\dots (20)$$

2.4 สูตรการคำนวณค่าประมาณยอดรวมของลักษณะที่ต้องการศึกษา Y ของครัวเรือนส่วนบุคคล สำหรับจังหวัด i ภาค h คือ

$$\hat{Y}_{21hi} = \sum_{j=1}^{B_i} \hat{Y}_{21hij} = \sum_{k=1}^2 \hat{Y}_{21hik} \quad \text{..... (21)}$$

2.5 สูตรการคำนวณค่าประมาณยอดรวมของลักษณะที่ต้องการศึกษา Y ของครัวเรือนส่วนบุคคล สำหรับเขตการปกครอง k ภาค h คือ

$$\hat{Y}_{21hk} = \sum_{i=1}^{A_h} \hat{Y}_{21hik} \quad \text{..... (22)}$$

2.6 สูตรการคำนวณค่าประมาณยอดรวมของลักษณะที่ต้องการศึกษา Y ของครัวเรือนส่วนบุคคล สำหรับภาค h คือ

$$\hat{Y}_{21h} = \sum_{i=1}^{A_h} \hat{Y}_{21hi} = \sum_{k=1}^2 \hat{Y}_{21hk} \quad \text{..... (23)}$$

2.7 สูตรการคำนวณค่าประมาณยอดรวมของลักษณะที่ต้องการศึกษา Y ของครัวเรือนส่วนบุคคล สำหรับเขตการปกครอง k ทวีธาณาณาจักร คือ

$$\hat{Y}_{21k} = \sum_{h=1}^5 \hat{Y}_{21hk} \quad \text{..... (24)}$$

2.8 สูตรการคำนวณค่าประมาณยอดรวมของลักษณะที่ต้องการศึกษา Y ของครัวเรือนส่วนบุคคล สำหรับทวีธาณาณาจักร คือ

$$\hat{Y}_{21} = \sum_{h=1}^5 \hat{Y}_{21h} = \sum_{k=1}^2 \hat{Y}_{21k} \quad \text{..... (25)}$$

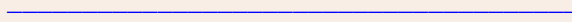



ลับ



สำนักงานสถิติแห่งชาติ

สปค.2

(แบบแจกฉบับ)



ลัษณะโนประชากรและเคหะ พ.ศ. 2553

ตอนที่ 1 ที่ตั้งครัวเรือน

ภาค จังหวัด อำเภอ/เขต ตำบล/แขวง

--	--	--	--	--	--	--	--	--	--

1-7

ก. บ้านเลขที่ ถนน ตรอก ซอย ตำบล หรือละแวกบ้าน (ชื่อสถานที่ถ้ามี).....

เบอร์โทรศัพท์.....

ข. ครัวเรือนนี้อยู่ ในเขตเทศบาล..... 1 นอกเขตเทศบาล..... 2

ชื่อเทศบาล..... ชื่อ อบต.....

เขตการปกครอง 8

เทศบาล/อบต. 9-11

ค. เขตแจกฉบับ.....

เขตแจกฉบับ 12-14

ง. หมู่ที่..... ชื่อหมู่บ้าน.....

หมู่ที่ 15-16

จ. ประเภทของครัวเรือน

ครัวเรือนส่วนบุคคล..... 1 ครัวเรือนกลุ่มบุคคล..... 2

(จากแบบ สปค.1 C17-C18)

ประเภทของครัวเรือน 17

ฉ. เลขลำดับที่ของครัวเรือน

ลำดับที่ของครัวเรือน 18-20

ช. ภาษาที่ใช้พูดประจำระหว่างสมาชิกในครัวเรือน

ใช้เฉพาะภาษาไทย..... 1 ใช้ภาษาไทยปนภาษาอื่น..... 2 ใช้เฉพาะภาษาอื่น..... 3

ภาษาที่ใช้พูด 21

ภาษาอื่น ๆ ที่ใช้ (ระบุ).....

ภาษาอื่น ๆ 22-23

ซ. จำนวนสมาชิกในครัวเรือน (บันทึกหลังการแจกฉบับเสร็จแล้ว).....คน

รวมจำนวนสมาชิก 24-27

แจกฉบับวันที่.....เดือน.....พ.ศ. 2553

บรรณารักษ์และลงรหัสวันที่.....เดือน.....พ.ศ. 2553

ชื่อตัว - ชื่อสกุล.....

ชื่อตัว - ชื่อสกุล.....

พนักงานแจกฉบับ

พนักงานบรรณารักษ์และลงรหัส

ตอนที่ 2 ลักษณะทางประชากร							
ถามทุกคน							
ลำดับที่	ชื่อตัวและชื่อสกุล	ความเกี่ยวพันกับหัวหน้าครัวเรือน	เพศ	อายุ	เดือนและปีเกิด		ศาสนา
(มีชื่อในทะเบียนบ้านหรือไม่ก็ได้)	บันทึก ยศ คำนำหน้าชื่อ ชื่อตัวและชื่อสกุล (เรียงตามลำดับ) ดังนี้	".....(ชื่อ)..... เป็นอะไร กับหัวหน้าครัวเรือน"		".....(ชื่อ)..... อายุเท่าใด"	".....(ชื่อ)..... เกิดเดือน และปีอะไร"		".....(ชื่อ)..... นับถือ ศาสนาอะไร"
	หัวหน้าครัวเรือน ภรรยาหรือสามี บุตรที่ยังไม่ได้สมรส (เรียงตามลำดับอายุมากไปน้อย) บุตรที่สมรสแล้วและคู่สมรส บุตรของบุตร พ่อ แม่ พ่อตา แม่ยาย ปู่ ย่า ตา ยาย ญาติอื่น ๆ ผู้อาศัย/คนรับใช้/คนงาน	บันทึกรหัส สมาชิกในครัวเรือนส่วนบุคคล หัวหน้าครัวเรือน..... 1 ภรรยาหรือสามี..... 2 บุตร (รวมบุตรเลี้ยงและบุตรบุญธรรม) - ยังไม่ได้สมรส..... 3 - สมรสแล้ว..... 4 บุตรชาย บุตรสะใภ้..... 5 บุตรของบุตร..... 6 พ่อ แม่ พ่อตา แม่ยาย ปู่ ย่า ตา ยาย ญาติอื่น ๆ..... 7 ผู้อาศัย/คนรับใช้/คนงาน..... 8 สมาชิกในครัวเรือนกลุ่มบุคคล คนงาน..... 8 พระสงฆ์/เณร..... 9 อื่น ๆ..... 0	บันทึกรหัส ชาย..... 1 หญิง..... 2	บันทึก อายุเต็มปีบริบูรณ์ ถึงวันคล้ายวันเกิด ครั้งสุดท้ายก่อนวันที่ 1 ก.ค. 2553 ถ้าอายุไม่ถึง 1 ปี บันทึก "0" ขีดขวา	บันทึกรหัส - ให้บันทึกรหัส เดือนและปีเกิด เช่น ถ้าเกิดเดือนมิถุนายน พ.ศ. 2525 ให้บันทึก เดือน "6" ปี (พ.ศ.) "525" (ให้บันทึกตัวเลข 3 หลักหลัง) - ถ้าไม่ทราบ เดือนปีเกิด "ไม่ต้องบันทึก"	บันทึกรหัส พุทธ..... 1 อิสลาม..... 2 คริสต์..... 3 ฮินดู..... 4 ขงจื้อ..... 5 ซิกข์..... 6 อื่น ๆ..... 7 ไม่มีศาสนา..... 8	
F1	F2	F3	F4	F5	F6	F7	F8
						2	
						2	
						2	
						2	
						2	
						2	

0 0 0 4		ตอนที่ 2 ลักษณะทางประชากร (ต่อ)					
ถามอายุตั้งแต่ 10 ปีขึ้นไป		ถามอายุตั้งแต่ 13 ปีขึ้นไป					
การอ่านออกและเขียนได้		ถามเฉพาะเพศหญิง			สถานภาพสมรส		
".....(ชื่อ)..... อ่านออกและเขียนหนังสือภาษาไทย และภาษาอื่นได้หรือไม่"		".....(ชื่อ)..... มีบุตรที่ให้กำเนิดเอง และมีชีวิตอยู่ขณะคลอด หรือไม่"			".....(ชื่อ)..... เป็นโสด สมรส หม้าย หย่า หรือแยกกันอยู่"		
ภาษาไทย	ภาษาอื่น	บันทึกรหัส	บุตรที่มีชีวิตอยู่	บุตรที่เสียชีวิตแล้ว	บันทึกรหัส		
บันทึกรหัส ได้..... 1 ไม่ได้..... 0	- ได้ ให้ระบุภาษา • ถ้าได้มากกว่า 1 ภาษา ให้ระบุ ภาษาที่อ่านออก และเขียนได้มากที่สุด - ไม่ได้ ให้บันทึก รหัส "0" ขีดขวา (พนักงานแรงงาน เป็นผู้บันทึก รหัส)	มี..... 1 (ตามต่อไป) ไม่มี..... 0 (เข้าไปถาม F18)			โสด..... 1 สมรส/อยู่กินฉันท์สามีภรรยา..... 2 หม้าย..... 3 หย่า..... 4 แยกกันอยู่..... 5 เคยสมรส แต่ไม่ทราบสถานภาพ..... 6		
		← ถ้าไม่มี ให้บันทึก "0" ขีดขวา →					
		อยู่ในครัวเรือนนี้		อยู่ที่อื่น			
F14		F15		F16		F17	
F18		F16		F17		F18	

□	□ □	□	□ □	□ □	□ □	□
□	□ □	□	□ □	□ □	□ □	□
□	□ □	□	□ □	□ □	□ □	□
□	□ □	□	□ □	□ □	□ □	□
□	□ □	□	□ □	□ □	□ □	□
□	□ □	□	□ □	□ □	□ □	□
□	□ □	□	□ □	□ □	□ □	□
57	58	60	61	63	65	67

0 0 0 5		ตอนที่ 2 ลักษณะทางประชากร (ต่อ)					
ถามอายุตั้งแต่ 15 ปีขึ้นไป				ถามทุกคน			
อาชีพหลักในรอบปีที่แล้ว (1 ก.ค. 2552 - 30 มิ.ย. 2553)		ถามเฉพาะผู้บันทึกอาชีพใน F19			สถานที่เกิด		
"ในรอบปีที่แล้ว.....(ชื่อ).....ทำงานหรือไม่" - ถ้าไม่ทำงาน ให้บันทึก "ไม่ทำ" (ข้ามไปถาม F23) - ถ้าทำงาน ให้บันทึก "หน้าที่ที่ได้รับผิดชอบ..... และ ตำแหน่ง (ถ้ามี)....." (ถ้าทำงานหลายอย่าง ให้บันทึก งานที่ใช้เวลาทำมากที่สุด) เช่น ควบคุมระบบคลังสินค้า (ผู้จัดการ) บรรจุก๊าซไฟลวงลง เจ้าของกิจการร้านตัดเย็บเสื้อผ้า/ช่างตัดเย็บเสื้อผ้า ครูสอนระดับประถมศึกษา สัตวแพทย์ ช่างรถแท็กซี่/ช่างรถตามบ้าน ลงรายการบัญชี วิศวกรไฟฟ้า ทำนข้าวเพื่อขาย รับจ้างล้างจาน ขายข้าวแกง (บันทึกรหัสในสำนักงาน)		ประเภทกิจการ/ลักษณะกิจกรรม ของสถานที่ทำงาน "สถานที่ทำงานที่.....(ชื่อ).....ทำอยู่ เป็นกิจการอะไร" บันทึก ประเภทกิจการ/ลักษณะกิจกรรม อย่างละเอียด เช่น โรงงานผลิตน้ำอัดลม โรงงานผลิตสายไฟ ร้านตัดเย็บเสื้อผ้า โรงเรียนระดับมัธยมศึกษา โรงพยาบาลสัตว์ การซ่อมรถแท็กซี่/บริการซ่อมรถส่วนตัว บริษัทรับทำบัญชี/ร้านขายปลีกอุปกรณ์ก่อสร้าง การไฟฟ้าฝ่ายผลิต การปลูกข้าว ร้านขายก๋วยเตี๋ยว รถเข็นขายข้าวแกง	สถานภาพ การทำงาน ".....(ชื่อ)..... ทำงานในฐานะอะไร" บันทึก นายจ้าง..... 1 ผู้ประกอบธุรกิจส่วนตัว โดยไม่มีลูกจ้าง..... 2 ผู้ช่วยธุรกิจในครัวเรือน โดยไม่ได้รับค่าจ้าง... 3 ลูกจ้างรัฐบาล..... 4 ลูกจ้างรัฐวิสาหกิจ..... 5 ลูกจ้างเอกชน..... 6 สมาชิกของ การรวมกลุ่ม..... 7	"ปัจจุบัน สถานที่ทำงานของ(ชื่อ).....อยู่ที่ไหน" บันทึก ถ้าทำงาน • ในประเทศไทย ให้บันทึก ชื่อจังหวัดที่ทำงาน • ต่างประเทศ ให้บันทึก รหัส "78" - ถ้าปัจจุบันไม่ทำงาน ให้บันทึก รหัส "98" (พนักงานแฉงนับ เป็นผู้บันทึก)	ถ้าเกิด • ในประเทศไทย ให้บันทึก ชื่อจังหวัดที่เกิด • ต่างประเทศ ให้บันทึก ชื่อประเทศที่เกิด (พนักงานแฉงนับเป็นผู้บันทึก)	จังหวัด	ประเทศ
F19		F20	F21	F22		F23	
[][][][][]		[][][][][]	[]	[][] [][]		[][][] [][][]	
[][][][][]		[][][][][]	[]	[][] [][]		[][][] [][][]	
[][][][][]		[][][][][]	[]	[][] [][]		[][][] [][][]	
[][][][][]		[][][][][]	[]	[][] [][]		[][][] [][][]	
[][][][][]		[][][][][]	[]	[][] [][]		[][][] [][][]	
[][][][][]		[][][][][]	[]	[][] [][]		[][][] [][][]	
[][][][][]		[][][][][]	[]	[][] [][]		[][][] [][][]	
[][][][][]		[][][][][]	[]	[][] [][]		[][][] [][][]	



ตอนที่ 2 ลักษณะทางประชากร (ต่อ)

ถามทุกคน							
ระยะเวลา การอยู่อาศัย ในเทศบาล/อบต.นี้ ".....(ชื่อ)..... อยู่ในเทศบาล/อบต.นี้ ติดต่อกันมากี่ปีแล้ว"	ลักษณะการย้ายถิ่น			ถามเฉพาะ ผู้ย้ายถิ่น ภายใน ประเทศไทย	เหตุผล ในการย้ายถิ่น	ความพิการ ที่เห็นเด่นชัด ".....(ชื่อ)..... มีลักษณะความพิการ ดังต่อไปนี้หรือไม่"	ผู้ให้ข้อมูล
	ถามเฉพาะผู้ที่บันทึกรหัส "0 - 5" ใน F24						
	สถานที่อยู่สุดท้ายก่อนย้ายมาอยู่เทศบาล/อบต.นี้ ".....(ชื่อ).....อยู่ที่ไหนก่อนย้ายมาอยู่เทศบาล/อบต.นี้" (ตอบได้เพียง 1 คำตอบ)						
	ถ้าย้าย ภายในจังหวัด	ถ้าย้าย มาจากจังหวัดอื่น	ถ้าย้าย มาจากต่างประเทศ				
บันทึกรหัส	- ภายในอำเภอเดิม	ให้บันทึก ชื่อจังหวัด	ให้บันทึก ชื่อประเทศ	บันทึกรหัส	บันทึกรหัส	บันทึกรหัส	บันทึกรหัส
ไม่ถึง 1 ปี..... 0	ให้บันทึก ชื่ออำเภอเดิม		(ข้ามไปถาม F27)	เทศบาล..... 1	ทางนทก..... 1	ไม่มี..... 0	เจ้าตัวตนเอง..... 1
1 ปี..... 1				อบต. 2	หน้าที่การงาน..... 2	มี	คนอื่นตอบ
2 ปี..... 2	- ย้ายต่างอำเภอ				เพื่อการศึกษา..... 3	- ตามอดทั้ง 2 ข้าง..... 1	- คนในครัวเรือน..... 2
3 ปี..... 3	ให้บันทึก ชื่ออำเภอสุดท้าย				ติดตามบุคคล	- พุดไม่ได้/เป็นไป/	- คนนอกครัวเรือน... 3
4 ปี..... 4	ก่อนย้ายมา				ในครัวเรือน..... 4	พุดไม่รู้เรื่อง..... 2	
ไม่ทราบเวลา					กสิกรรมลำเนา..... 5	- แขนง/ขาขาด ตั้งแต่ข้อมือ/	
แต่น้อยกว่า 5 ปี..... 5					ย้ายที่อยู่อาศัย..... 6	ข้อเท้าขยับเล็กน้อย	
อยู่ตั้งแต่ 5 ปีขึ้นไป					ย้ายเข้าครัวเรือน	1 ข้าง/อัมพาต..... 3	
หรืออยู่ที่นั่นตั้งแต่เกิด... 6					สถาบัน..... 7	- มีอาการทางจิต/ไวอาวาย/	
(ถ้าบันทึกรหัส 6					อื่น ๆ..... 8	ทำร้ายผู้อื่นไม่พุดจา...	
ข้ามไปถาม F28)						- ออทิสติก..... 5	
						- พัฒนาการทางสมองช้า/	
						ปัญญาอ่อน..... 6	
						- พิการมากกว่า 1 ลักษณะ	
						จากรหัส 1 - 6..... 7	
F24	F25			F26	F27	F28	F29

<input type="checkbox"/>	<input type="checkbox"/>	<input type="checkbox"/>	<input type="checkbox"/>	<input type="checkbox"/>	<input type="checkbox"/>	<input type="checkbox"/>	<input type="checkbox"/>
<input type="checkbox"/>	<input type="checkbox"/>	<input type="checkbox"/>	<input type="checkbox"/>	<input type="checkbox"/>	<input type="checkbox"/>	<input type="checkbox"/>	<input type="checkbox"/>
<input type="checkbox"/>	<input type="checkbox"/>	<input type="checkbox"/>	<input type="checkbox"/>	<input type="checkbox"/>	<input type="checkbox"/>	<input type="checkbox"/>	<input type="checkbox"/>
<input type="checkbox"/>	<input type="checkbox"/>	<input type="checkbox"/>	<input type="checkbox"/>	<input type="checkbox"/>	<input type="checkbox"/>	<input type="checkbox"/>	<input type="checkbox"/>
<input type="checkbox"/>	<input type="checkbox"/>	<input type="checkbox"/>	<input type="checkbox"/>	<input type="checkbox"/>	<input type="checkbox"/>	<input type="checkbox"/>	<input type="checkbox"/>
<input type="checkbox"/>	<input type="checkbox"/>	<input type="checkbox"/>	<input type="checkbox"/>	<input type="checkbox"/>	<input type="checkbox"/>	<input type="checkbox"/>	<input type="checkbox"/>
<input type="checkbox"/>	<input type="checkbox"/>	<input type="checkbox"/>	<input type="checkbox"/>	<input type="checkbox"/>	<input type="checkbox"/>	<input type="checkbox"/>	<input type="checkbox"/>
84	85	87	89	92	93	94	95



0 0 0 7

ตอนที่ 3 ลักษณะการอยู่อาศัยของครัวเรือนส่วนบุคคล

ให้บันทึกรหัสลงใน

H1. "ประเภทที่อยู่อาศัยของครัวเรือนนี้"

(ถ้ามีหลายประเภท ให้บันทึกตามที่หัวหน้าครัวเรือนอยู่)

บ้านเดี่ยว.....	1	<input type="checkbox"/>	H1
ทาวน์เฮ้าส์/บ้านแฝด/ทาวน์โฮม.....	2	96	
คอนโดมิเนียม/แมนชั่น.....	3		
แฟลต/อพาร์ทเมนท์/หอพัก.....	4		
ตึกแถว/ห้องแถว/เรือนแถว.....	5		
ห้องภายในบ้าน.....	6	}	(ข้ามไปข้อ H3)
ห้องภายในสำนักงาน.....	7		
เรือ/แพ/รถ.....	8		
อื่น ๆ (ระบุ).....	0		

H2. "ลักษณะของที่อยู่อาศัย" (ถามเฉพาะ H1 บันทึกรหัส 1-5)

ตึก.....	1	<input type="checkbox"/>	H2
ไม้.....	2	97	
ครึ่งตึกครึ่งไม้.....	3		
ใช้วัสดุไม่ถาวรในท้องถิ่น เช่น ไม้ไผ่ ไบจาก.....	4		
ใช้วัสดุใช้แล้ว/วัสดุเหลือใช้ เช่น ทับ ลัง.....	5		
อื่น ๆ (ระบุ).....	6		

H3. "ลักษณะการครอบครอง ที่อยู่อาศัย ของคนในครัวเรือน" (ไม่รวมที่ดิน)

เป็นเจ้าของ			
- มี ภาระการผ่อนชำระ.....	1	<input type="checkbox"/>	H3
- ไม่มี ภาระการผ่อนชำระ.....	2	98	
เช่าซื้อ.....	3		
เช่า.....	4	}	(ข้ามไปข้อ H5)
อยู่โดยไม่เสียค่าเช่าเพราะ			
- เป็นส่วนหนึ่งของค่าจ้าง.....	5		
- ให้อยู่เปล่า.....	6		
อื่น ๆ (ระบุ).....	7		

H4. "ลักษณะการครอบครอง ที่ดิน ที่เป็นที่ตั้งของที่อยู่อาศัย"

(ถามเฉพาะ H3 บันทึกรหัส 1 - 3)

เป็นเจ้าของ.....	1	<input type="checkbox"/>	H4
เช่าซื้อที่ดิน.....	2	99	
เช่า.....	3		
ไม่เสียค่าเช่าที่ดิน.....	4		
อื่น ๆ (ระบุ).....	5		

H5. "ครัวเรือนนี้มีห้องนอนและห้องอื่น ๆ ที่ใช้ นอกที่ห้อง" (บันทึก "จำนวน" ชิดขวา)

(ถ้า ไม่มี บันทึก "0" ชิดขวา)

ห้องนอน.....	<input type="text"/>	<input type="text"/>	H5A
	100		
ห้องอื่น ๆ ที่ใช้ นอก.....	<input type="text"/>	<input type="text"/>	H5B
	102		

H6. "ครัวเรือนนี้ส่วนใหญ่ใช้แสงสว่างชนิดใด"

ไฟฟ้า		<input type="checkbox"/>	H6
- การไฟฟ้า.....	1	104	
- พลังงานแสงอาทิตย์ (โซลาเซลล์).....	2		
- บั๊นเอง.....	3		
อื่น ๆ (ระบุ).....	4		

H7. "ครัวเรือนนี้ส่วนใหญ่ใช้เชื้อเพลิงชนิดใดประกอบอาหาร"

ก๊าซ.....	1	<input type="checkbox"/>	H7
ถ่าน/ฟืน/เศษไม้.....	2	105	
ไฟฟ้า.....	3		
น้ำมันก๊าด/อื่น ๆ (ระบุ).....	4		
ไม่มีการหุงต้ม.....	5		

H8. "ครัวเรือนนี้ส่วนใหญ่ใช้ส้วมประเภทใด"

ส้วมแบบนั่งหย่อนเท้า.....	1	<input type="checkbox"/>	H8
ส้วมแบบนั่งยอง.....	2	106	
ส้วมแบบนั่งหย่อนเท้า และส้วมแบบนั่งยอง.....	3		
ส้วมหลุม/ส้วมถัง/ส้วมถ้ำยลงแม่น้ำ ลำคลอง.....	4		
ไม่มีส้วม.....	5		

H9. "ครัวเรือนนี้ส่วนใหญ่ใช้ น้ำดื่ม และน้ำใช้ จากแหล่งใด"

(บันทึกรหัสประเภท น้ำดื่ม ใน H9A และ
รหัสประเภท น้ำใช้ ใน H9B)

น้ำประปา.....	1	น้ำดื่ม	
น้ำประปาผ่านการบำบัด (ต้ม/กรอง).....	2	<input type="checkbox"/>	H9A
น้ำบาดาล.....	3	107	
น้ำบ่อ.....	4	น้ำใช้	
น้ำจากแม่น้ำ/ลำธาร/คลอง/น้ำตก/ภูเขา.....	5	<input type="checkbox"/>	H9B
น้ำฝน.....	6	108	
น้ำดื่มบรรจุขวด/ตู้ น้ำดื่มหยอดเหรียญ.....	7		
อื่น ๆ (ระบุ).....	8		

ตอนที่ 3 ลักษณะการอยู่อาศัยของครัวเรือนส่วนบุคคล (ต่อ)

 ให้บันทึกรหัสลงใน
HIO. "ณ วันที่ 1 ก.ค. 2553 ครัวเรือนเป็นเจ้าของเครื่องใช้เหล่านี้หรือไม่"

ถ้า "เป็นเจ้าของ" บันทึกรหัส "1"

"ไม่เป็นเจ้าของ" บันทึกรหัส "0"

โทรทัศน์.....	<input type="checkbox"/>	HIOA	เครื่องซักผ้า.....	<input type="checkbox"/>	HIOG
เครื่องเล่น VCD/DVD.....	<input type="checkbox"/>	HIOB	เครื่องปรับอากาศ.....	<input type="checkbox"/>	HIOH
โทรศัพท์มือถือ.....	<input type="checkbox"/>	HIOC	รถยนต์ส่วนบุคคล/รถจักรยานยนต์.....	<input type="checkbox"/>	HIOI
คอมพิวเตอร์.....	<input type="checkbox"/>	HIOD	รถจักรยานยนต์.....	<input type="checkbox"/>	HIOJ
ตู้เย็น/ตู้แช่.....	<input type="checkbox"/>	HIOE	รถแทรกเตอร์ 4 ล้อ.....	<input type="checkbox"/>	HIOK
ไมโครเวฟ/เตาอบ.....	<input type="checkbox"/>	HIOF	รถไถ 2 ล้อ (รถไถเดินตาม).....	<input type="checkbox"/>	HIOL

109 - 114

115 - 120

HIH. "ณ วันที่ 1 ก.ค. 2553 ในครัวเรือนมีอุปกรณ์/การใช้เทคโนโลยี เหล่านี้หรือไม่"

ถ้า "มี" บันทึกรหัส "1"

"ไม่มี" บันทึกรหัส "0"

เคเบิลทีวี.....	<input type="checkbox"/>	HIHA
	121	
จานดาวเทียม.....	<input type="checkbox"/>	HIHB
	122	
อินเทอร์เน็ต.....	<input type="checkbox"/>	HIIC
	123	

Part 2 Population questions

Ask everyone							
Ordered number	Names and surname	Relationship to household head	Sex	Age	Month and year of birth		Religion
(May/may not have name in house registration)	Record military rank, title, name and surname In the following order:	"What relationship with household head is [name]?" Record code Member of private household Head..... 1 Spouse..... 2 Children (Including adopted and foster) - Unmarried..... 3 - Married..... 4 Child-in-law..... 5 Grandchildren..... 6 Parents, grandparents and other relatives..... 7 Non-relative/servants/workers... 8 Member of group of people household Workers..... 8 Monk..... 9 Others..... 0	Record code Male..... 1 Female..... 2	"How old is [name]?" Record age at the last birthday before 1-July-10 If aged less than 1 year, record "0", align right	"Which month and year was [name] born?" - Record code of month and year of birth e.g. If born on June, 2525 B.E. Record month "6" year (B.E.) "525" (Record the last 3 digits) - If unknown month/year of birth "Leave it blank"		"What religion is [name]?" Record code Buddhism..... 1 Islam..... 2 Christianity.... 3 Hinduism..... 4 Confucianism... 5 Sikhism..... 6 Others..... 7 No religion..... 8
F1	F2	F3	F4	F5	F6	F7	F8

□ □ □ □			□	□ □ □ □	□ □	2 □ □ □ □	□
□ □ □ □			□	□ □ □ □	□ □	2 □ □ □ □	□
□ □ □ □			□	□ □ □ □	□ □	2 □ □ □ □	□
□ □ □ □			□	□ □ □ □	□ □	2 □ □ □ □	□
□ □ □ □			□	□ □ □ □	□ □	2 □ □ □ □	□
□ □ □ □			□	□ □ □ □	□ □	2 □ □ □ □	□



Part 2 Population questions (continued)

Ask people aged 10 years or over		Ask people aged 13 years or over				
Literacy "Can [name] read and write in Thai and/or other languages?"		Ask female only		Marital status (As of 1-July-10) "Is [name] single, married, widowed, divorced or separated?"		
		"Does [name] have biological children?" Record code Yes..... 1 (Continued) No..... 0 (Skip to F18)	"How many biological children has [name] given birth to? (Including still alive and deceased as of 1-July-10)			
Thai Record code Able..... 1 Unable..... 0	Other languages - Able, specify the language • If more than 1 language, specify the most fluent language - Unable Record code "0", align right (Record code by enumerator)		Still alive children	Deceased children	Record code Single..... 1 Married or consensual union..... 2 Widowed..... 3 Divorced..... 4 Separated..... 5 Ever married but unknown current status..... 6	
		← If none, record "0", align right →				
F14		F15	F16		F17	F18

57
<input type="text"/>	<input type="text"/>	<input type="text"/>	<input type="text"/>	<input type="text"/>	<input type="text"/>	<input type="text"/>
<input type="text"/>	<input type="text"/>	<input type="text"/>	<input type="text"/>	<input type="text"/>	<input type="text"/>	<input type="text"/>
<input type="text"/>	<input type="text"/>	<input type="text"/>	<input type="text"/>	<input type="text"/>	<input type="text"/>	<input type="text"/>
<input type="text"/>	<input type="text"/>	<input type="text"/>	<input type="text"/>	<input type="text"/>	<input type="text"/>	<input type="text"/>
<input type="text"/>	<input type="text"/>	<input type="text"/>	<input type="text"/>	<input type="text"/>	<input type="text"/>	<input type="text"/>
<input type="text"/>	<input type="text"/>	<input type="text"/>	<input type="text"/>	<input type="text"/>	<input type="text"/>	<input type="text"/>
57	58	60	61	63	65	67	



Part 2 Population questions (continued)

Ask people aged 15 years or over				Ask everyone	
Main occupation in the previous year (1-July-09 to 30-June-10) "During the past year, what occupation did [name] spend the most time?" - If not work, Record "Did not work" (Skip to F23) - If work, Record "responsibility..... and position (if possible)" (If more than one, Record the most time spent) e.g. Controlling warehouse system (Manager) Packing electrical wire into box Owner of tailor's shop/tailor Teacher in primary school Veterinarian Taxi driver/chauffeur Recording an account Electrical engineer Cultivating rice for sell Employed as dish cleaner Selling rice and curry (Record code at office)	Ask only those who record occupation in F19			Place of birth	
	Type of industry or activity of work place "What type of activity was [name]'s work place?" Record Type of industry/characteristics of work in details e.g. Soft drink product company Electrical wire factory Tailor's shop Secondary school Veterinary hospital Taxi service/private car driver service Dealer shop for construction equipments The Electricity Generating Authority Growing rice for sale Noodles' shop Rice and curry pushcart (Record code at office)	Work status "What was [name]'s work status?" Record code Employer..... 1 Own account worker without employee..... 2 Unpaid family worker..... 3 Government employee..... 4 State-owned enterprise employee..... 5 Private employee..... 6 Member of cooperative..... 7 (Record code by enumerator)	"At present, where is [name]'s work place?" - If the work place is in • Thailand Record province of work place • Overseas country Record code "78" - If not work Record code "98" (Record code by enumerator)	"What province/country was [name] born?" If born in • Thailand Record province of birth • Overseas country Record country of birth (Record code by enumerator)	
F19	F20	F21	F22	Province	Country

<input type="text"/>	<input type="text"/>	<input type="text"/>	<input type="text"/>	<input type="text"/>	<input type="text"/>
<input type="text"/>	<input type="text"/>	<input type="text"/>	<input type="text"/>	<input type="text"/>	<input type="text"/>
<input type="text"/>	<input type="text"/>	<input type="text"/>	<input type="text"/>	<input type="text"/>	<input type="text"/>
<input type="text"/>	<input type="text"/>	<input type="text"/>	<input type="text"/>	<input type="text"/>	<input type="text"/>
<input type="text"/>	<input type="text"/>	<input type="text"/>	<input type="text"/>	<input type="text"/>	<input type="text"/>
<input type="text"/>	<input type="text"/>	<input type="text"/>	<input type="text"/>	<input type="text"/>	<input type="text"/>
<input type="text"/>	<input type="text"/>	<input type="text"/>	<input type="text"/>	<input type="text"/>	<input type="text"/>
<input type="text"/>	<input type="text"/>	<input type="text"/>	<input type="text"/>	<input type="text"/>	<input type="text"/>



Part 2 Population questions (continued)

Ask everyone

Duration in current municipality/local administration "How many years has [name] lived continuously in this municipality/Tambon Administrative Organization?" Record code Less than 1 year..... 0 1 year..... 1 2 years..... 2 3 years..... 3 4 years..... 4 Unknown accurate time but less than 5 yrs... 5 5 years or more/ since born..... 6 <i>(If code 6, skip to F28)</i>	Details of migration				Visible disabilities "Does [name] have difficulty in the following?" Record code No..... 0 Yes - Blindness in both eyes..... 1 - Unable to talk/communicate/ understand..... 2 - Lost arm or leg above wrist or ankle at least 1 side/ paralysis..... 3 - Psychiatric disorder/noisiness/ aggression/dumbness..... 4 - Autistic..... 5 - Delay in brain development/ mental retardation..... 6 - More than 1 disability as code 1 - 6..... 7	Respondent Record code Self..... 1 Household member..... 2 Person outside household... 3		
	Ask people who answer "0 - 5" in F24						Ask people who moved within Thailand	Reason for migration "Why did [name] migrate?" Record code Seek work..... 1 Job assignment..... 2 Education..... 3 Follow family..... 4 Return home..... 5 Change residence..... 6 Move to institutional household..... 7 Others..... 8
	Previous residence "What place did [name] live in before moving to this municipality/Tambon Administrative Organization?" <i>(Only 1 answer)</i>							
	Moved within this province	Move from other province	Move from overseas country	"Did [name] move from Municipal or TAO.?"				
	Record - Within this district Record Name of district - Moved from other district Record Name of previous district	Record Name of province	Record Name of country <i>(Skip to F27)</i>	Municipality... 1 TAO. 2				
District	Province	Country						
F24	F25			F26	F27	F28	F29	

<input type="text"/>	<input type="text"/>	<input type="text"/>	<input type="text"/>	<input type="text"/>	<input type="text"/>	<input type="text"/>	<input type="text"/>
<input type="text"/>	<input type="text"/>	<input type="text"/>	<input type="text"/>	<input type="text"/>	<input type="text"/>	<input type="text"/>	<input type="text"/>
<input type="text"/>	<input type="text"/>	<input type="text"/>	<input type="text"/>	<input type="text"/>	<input type="text"/>	<input type="text"/>	<input type="text"/>
<input type="text"/>	<input type="text"/>	<input type="text"/>	<input type="text"/>	<input type="text"/>	<input type="text"/>	<input type="text"/>	<input type="text"/>
<input type="text"/>	<input type="text"/>	<input type="text"/>	<input type="text"/>	<input type="text"/>	<input type="text"/>	<input type="text"/>	<input type="text"/>
<input type="text"/>	<input type="text"/>	<input type="text"/>	<input type="text"/>	<input type="text"/>	<input type="text"/>	<input type="text"/>	<input type="text"/>
<input type="text"/>	<input type="text"/>	<input type="text"/>	<input type="text"/>	<input type="text"/>	<input type="text"/>	<input type="text"/>	<input type="text"/>
84	85	87	89	92	93	94	95

Part 3 Housing characteristics (private household only)

 Record code in
H1. "Type of dwelling"

 (If **more than 1**, record where household head lives)

Detached house.....	1	<input type="checkbox"/>	H1
Town house/twin house/town home.....	2	96	
Condominium/mansion.....	3		
Flat/apartment/hostel.....	4		
Shop house/row house/row room.....	5		
Room in house.....	6	}	(Skip to H3)
Room in office.....	7		
Vehicle (boat,raft,car).....	8		
Others (specify).....	0		

H2. "Construction materials" (Ask only if code in H1 is 1-5)

Cement or brick.....	1	<input type="checkbox"/>	H2
Wood.....	2	97	
Cement/brick and wood.....	3		
Non-permanent materials in local area, e.g. bamboo, thatch.....	4		
Reused materials, e.g. boxes, crates.....	5		
Others (specify).....	6		

H3. "Tenure of dwelling" (Excluding land)

Owned			
- With a loan.....	1	<input type="checkbox"/>	H3
- Outright.....	2	98	
Hire purchase.....	3		
Rent.....	4	}	(Skip to H5)
Living rent free			
- Employer-provided.....	5		
- Other rent free.....	6		
Others (specify).....	7		

H4. "Tenure of residential land" (Ask only if code in H3 is 1-3)

Owner.....	1	<input type="checkbox"/>	H4
Hire purchase.....	2	99	
Rent.....	3		
Rent-free.....	4		
Others (specify).....	5		

H5. "Number of rooms used for sleeping in this dwelling"

 (Record "**amount**", align right) (If **no**, record "**0**", align right)

Number of bedroom.....	<input type="text"/>	<input type="text"/>	H5A
	100		
Number of other rooms used for sleeping.....	<input type="text"/>	<input type="text"/>	H5B
	102		

H6. "Source of lighting used in this household"

Electricity		<input type="checkbox"/>	H6
- Electricity authority.....	1	104	
- Solarcell.....	2		
- Generator.....	3		
Others (specify).....	4		

H7. "Type of fuel used for cooking in this household"

Gas.....	1	<input type="checkbox"/>	H7
Charcoal/wood.....	2	105	
Electricity.....	3		
Kerosene/others (specify).....	4		
No cooking.....	5		

H8. "Type of toilet used in this household"

Sitting toilet.....	1	<input type="checkbox"/>	H8
Squat toilet.....	2	106	
Sitting and squat toilet.....	3		
Pit toilet/defecate into river or canal.....	4		
No toilet.....	5		

H9. "Main source of water for this household"

 (Record main source of **drinking water** in **H9A** and
record main source of **water for general use** in **H9B**)

Tap water.....	1	Drinking	
Purified tap water (boiled or filtered).....	2	<input type="checkbox"/>	H9A
Groundwater.....	3	107	
Well.....	4	General use	
Water from river/canal/waterfall/mountain.....	5	<input type="checkbox"/>	H9B
Rain water.....	6	108	
Bottled water/water vending machine.....	7		
Others (specify).....	8		

Part 3 Housing characteristics (private household only) (continued)

 Record code in
H10. "List of assets owned by household members as of 1-July-10"

 If it **"has been owned"**, record **"1"**
"has not been owned", record **"0"**

 Television set..... **H10A**

 Washing machine..... **H10G**

 VCD/DVD player..... **H10B**

 Air conditioner..... **H10H**

 Mobile telephone..... **H10C**

 Private car/pickup truck/van..... **H10I**

 Computer..... **H10D**

 Motorbike..... **H10J**

 Fridge/freezer..... **H10E**

 Tractor, 4 wheels..... **H10K**

 Microwave/cooking oven..... **H10F**

 Tractor, 2 wheels (*walking tractor*) **H10L**

109 - 114

115 - 120

H11. "List of devices/technologies presented in this household as of 1-July-10"

 If it **"has been presented"**, record **"1"**
"has not been presented", record **"0"**

 Cable TV..... **H11A**
121

 Satellite dish..... **H11B**
122

 Internet..... **H11C**
123

นิยามศัพท์ทางประชากร

1. **อัตราส่วนเพศ (Sex ratio)** หมายถึง อัตราส่วนของผู้ชายต่อผู้หญิงในประชากรกลุ่มหนึ่ง ปกติจะแสดงจำนวนผู้ชายต่อผู้หญิง 100 คน
2. **อัตราการเพิ่มของประชากร (Growth rate)** หมายถึง อัตราซึ่งประชากรเพิ่มขึ้น (หรือลดลง) ในปีหนึ่งอันเป็นผลจากการเพิ่มตามธรรมชาติและการย้ายถิ่นสุทธิ แสดงในรูปร้อยละของประชากรที่ใช้เป็นฐาน
3. **อัตราส่วนการเป็นภาระ (อัตราส่วนพึ่งพิงทางอายุ : Age dependency ratio)** หมายถึง อัตราส่วนของประชากรที่อยู่ในกลุ่มอายุนอกวัยแรงงานต่อประชากรในวัยแรงงาน โดยมีข้อสมมุติว่า ประชากรในกลุ่มอายุนอกวัยแรงงานที่ต้องพึ่งพิงทางเศรษฐกิจ ได้แก่ กลุ่มประชากรวัยเด็ก (อายุต่ำกว่า 15 ปี) และกลุ่มประชากรสูงอายุ (อายุ 60 หรือ 65 ปีขึ้นไป) ส่วนประชากรที่เป็นที่พึ่งพิงทางเศรษฐกิจของประชากรกลุ่มอื่น คือ ประชากรวัยแรงงาน (อายุ 15-59 หรือ 15-64 ปี) อัตราส่วนการเป็นภาระแสดงอัตราส่วนต่อประชากร 100 คน
4. **อายุมัธยฐาน (Median age)** หมายถึง อายุตรงกลางซึ่งแบ่งประชากรออกเป็นสองส่วนจำนวนเท่า ๆ กัน โดยประชากรส่วนหนึ่งมีอายุน้อยกว่า และอีกส่วนหนึ่งมีอายุมากกว่าอายุตรงกลางนี้
5. **ความหนาแน่นของประชากร (Population density)** หมายถึง ประชากรต่อหน่วยของพื้นที่ (จำนวนบุคคลต่อตารางกิโลเมตร หรือจำนวนบุคคลต่อพื้นที่ที่ใช้การได้หนึ่งตารางกิโลเมตร)
6. **อายุเฉลี่ยแรกสมรส (Average Age at first marriage)** หมายถึง อายุเฉลี่ยของประชากรเมื่อเปลี่ยนสถานภาพจากโสดเป็นสมรส อายุเฉลี่ยเมื่อแรกสมรสเป็นดัชนีที่แสดงว่าประชากรส่วนใหญ่อยู่เป็นโสดจนถึงอายุเท่าไร
7. **บุตรเกิดรอด (Children ever born : CEB)** หมายถึง จำนวนลูกทั้งหมดที่มารดาได้ให้กำเนิดตั้งแต่เริ่มเข้าสู่วัยเจริญพันธุ์จนถึงปัจจุบัน
8. **บุตรที่มีชีวิตอยู่ (Children still living : CHL)** หมายถึง บุตรเกิดรอดที่ปัจจุบันยังมีชีวิตอยู่

คณะผู้จัดทำ CD - ROM

หน่วยงานเจ้าของเรื่อง

สำนักงานสถิติจังหวัดชัยภูมิ
โทร. 0 4481 1810

หน่วยงานผลิตและออกแบบ

กลุ่มบูรณาการข้อมูลสถิติ
สำนักสถิติพยากรณ์
โทร. 0 2141 7494



ตารางสถิติในรูปแบบ Format Excel

ตารางประชากร

ตารางสถิติในรูปแบบ Format Excel

ตารางประชากร

- ตารางที่ 1 ประชากรจำแนกตามเพศ ครั้วเรือนจำแนกตามประเภทของครั้วเรือน อำเภอ และเขตการปกครอง
- ตารางที่ 2 ประชากรจำแนกอายุรายปี เพศ และเขตการปกครอง
- ตารางที่ 3 ประชากรจำแนกตามกลุ่มอายุ เพศ อำเภอ และเขตการปกครอง
- ตารางที่ 4 ประชากรจำแนกตามศาสนา เพศ และเขตการปกครอง
- ตารางที่ 5 ประชากรจำแนกตามสัญชาติ เพศ และเขตการปกครอง
- ตารางที่ 6 ประชากรจำแนกตามภาษาที่ใช้พูดในครั้วเรือน เพศ และเขตการปกครอง
- ตารางที่ 7 ประชากรอายุ 3 ปีขึ้นไป จำแนกตามระดับชั้นที่กำลังเรียน กลุ่มอายุ เพศ และเขตการปกครอง
- ตารางที่ 8 ประชากรอายุ 3 ปีขึ้นไป จำแนกตามระดับชั้นที่เรียนสำเร็จ กลุ่มอายุ เพศ และเขตการปกครอง
- ตารางที่ 9 ประชากรอายุ 10 ปีขึ้นไป จำแนกตามการอ่านออกเขียนได้ กลุ่มอายุ เพศ และเขตการปกครอง
- ตารางที่ 10 ประชากรอายุ 13 ปีขึ้นไป จำแนกตามสถานภาพสมรส กลุ่มอายุ เพศ และเขตการปกครอง
- ตารางที่ 11 หญิงเคยสมรสอายุ 13 ปีขึ้นไป จำแนกตามจำนวนบุตรเกิดรอด จำนวนบุตรเกิดรอดโดยเฉลี่ย กลุ่มอายุของหญิง และเขตการปกครอง
- ตารางที่ 12 หญิงเคยสมรสอายุ 13 ปีขึ้นไป จำแนกตามจำนวนบุตรที่มีชีวิตอยู่ จำนวนบุตรที่มีชีวิตอยู่โดยเฉลี่ย กลุ่มอายุของหญิง และเขตการปกครอง
- ตารางที่ 13 ประชากรจำแนกตามลักษณะความพิการ เพศ และเขตการปกครอง
- ตารางที่ 14 ประชากรอายุ 15 ปีขึ้นไปทำงานในรอบปี จำแนกตามหมวดอาชีพ กลุ่มอายุ เพศ และเขตการปกครอง
- ตารางที่ 15 ประชากรอายุ 15 ปีขึ้นไปทำงานในรอบปี จำแนกตามหมวดอุตสาหกรรม กลุ่มอายุ เพศ และเขตการปกครอง
- ตารางที่ 16 ประชากรอายุ 15 ปีขึ้นไปทำงานในรอบปี จำแนกตามสถานภาพการทำงาน กลุ่มอายุ เพศ และเขตการปกครอง
- ตารางที่ 17 ประชากรจำแนกตามสถานที่เกิด เพศ และเขตการปกครอง
- ตารางที่ 18 ประชากรจำแนกตามลักษณะการย้ายถิ่น เพศ และเขตการปกครอง
- ตารางที่ 19 ประชากรที่ย้ายถิ่นภายใน 5 ปี จำแนกตามสถานที่อยู่ก่อนย้าย กลุ่มอายุ และเพศ
- ตารางที่ 20 ประชากรที่ย้ายถิ่นภายใน 5 ปี จำแนกตามเหตุผลของการย้ายถิ่น เพศ และเขตการปกครอง
- ตารางที่ 21 ประชากรจำแนกตามการมีชื่อในทะเบียนบ้าน เพศ และเขตการปกครอง
- ตารางที่ 22 ครั้วเรือนส่วนบุคคลจำแนกตามกลุ่มอายุของหัวหน้าครั้วเรือน เพศ และเขตการปกครอง

ตารางคะแนน

ตารางสถิติในรูปแบบ Format Excel

ตารางคะแนน

- ตารางที่ 1 คริวเรือส่วนบุคคล จำแนกตามประเภทของที่อยู่อาศัย การครอบครองที่อยู่อาศัย และเขตการปกครอง
- ตารางที่ 2 คริวเรือส่วนบุคคล จำแนกตามประเภทของที่อยู่อาศัย ลักษณะของที่อยู่อาศัย และเขตการปกครอง
- ตารางที่ 3 คริวเรือส่วนบุคคล จำแนกตามการถือกรรมสิทธิ์ที่ดิน การครอบครองที่อยู่อาศัย และเขตการปกครอง
- ตารางที่ 4 คริวเรือส่วนบุคคล จำแนกตามขนาดของครัวเรือน ประเภทของที่อยู่อาศัย และเขตการปกครอง
- ตารางที่ 5 คริวเรือส่วนบุคคล จำแนกตามเชื้อเพลิงส่วนใหญ่ที่ใช้ในการประกอบอาหาร ประเภทของที่อยู่อาศัย และเขตการปกครอง
- ตารางที่ 6 คริวเรือส่วนบุคคล จำแนกตามลักษณะการใช้สอย ประเภทของที่อยู่อาศัย และเขตการปกครอง
- ตารางที่ 7 คริวเรือส่วนบุคคล จำแนกตามแหล่งที่มาของน้ำดื่ม และน้ำใช้ส่วนใหญ่ ประเภทของที่อยู่อาศัย และเขตการปกครอง
- ตารางที่ 8 คริวเรือส่วนบุคคล จำแนกตามการเป็นเจ้าของเครื่องใช้ การมีอุปกรณ์เทคโนโลยี และเขตการปกครอง