



สำมะโนประชากรและเคหะ พ.ศ. 2553

The 2010 Population and Housing Census

จังหวัดหนองคาย

Changwat Nong Khai



สำนักงานสถิติแห่งชาติ
National Statistical Office



คำนำ

บทสรุปผู้บริหาร

ตัวชี้วัดที่สำคัญ พ.ศ. 2533 - 2553

บทที่ 1 บทนำ

- ❖ ความเป็นมา
- ❖ วัตถุประสงค์
- ❖ ประโยชน์ของข้อมูล
- ❖ ดัชนีรวม
- ❖ วันสำมะโน
- ❖ ข้อมูลที่เกิดรวบรวม
- ❖ วิธีการเก็บรวบรวมข้อมูล
- ❖ บทนิยาม
- ❖ ข้อสังเกตสำหรับผู้ใช้อข้อมูล

บทที่ 2 บทสรุป

ภาคประชากร

- ❖ ลักษณะทางประชากร
- ❖ ลักษณะทางสังคมและเศรษฐกิจ
- ❖ภาวะเจริญพันธุ์
- ❖ การย้ายถิ่น

ภาคเคหะ

- ❖ ประเภทและลักษณะของที่อยู่อาศัย
- ❖ การครอบครองที่อยู่อาศัยและที่ดินที่เป็นที่ดั่งของที่อยู่อาศัย
- ❖ แหล่งที่มาของน้ำดื่ม น้ำใช้
- ❖ ประเภทของการใช้ส้วม
- ❖ การใช้เชื้อเพลิงในการประกอบอาหาร
- ❖ การเป็นเจ้าของเครื่องใช้ในครัวเรือน

สารบัญตารางสถิติ

- ❖ ตารางประชากร
- ❖ ตารางเคหะ

ภาคผนวก

- ❖ วิธีการประมาณผล
- ❖ แบบสอบถาม (แบบแจกนับ สปค.2)
- ❖ นิยามศัพท์ทางประชากร

คณะผู้จัดทำ CD-ROM

หน่วยงานที่เผยแพร่

ตารางสถิติในรูปแบบ Format Excel

- ❖ ตารางประชากร
- ❖ ตารางเคหะ

หน่วยงานเจ้าของเรื่อง	<p>สำนักสถิติสังคม สำนักงานสถิติแห่งชาติ โทรศัพท์ 0 2143 1334 0 2142 1254 โทรสาร 0 2143 8137 ไปรษณีย์อิเล็กทรอนิกส์ : spophouc@nso.go.th</p>
หน่วยงานที่เผยแพร่	<p>สำนักสถิติพยากรณ์ สำนักงานสถิติแห่งชาติ ศูนย์ราชการเฉลิมพระเกียรติ 80 พรรษา อาคารรัฐประศาสนภักดี ชั้น 2 ถนนแจ้งวัฒนะ เขตหลักสี่ กรุงเทพฯ 10210 โทรศัพท์ 0 2142 1234 0 2141 7501 โทรสาร 0 2143 8133 ไปรษณีย์อิเล็กทรอนิกส์ : services@nso.go.th</p>
หรือ	<p>สำนักงานสถิติจังหวัดหนองคาย ศาลากลางจังหวัดหนองคาย ชั้น 3 ถนนมิตรภาพ อำเภอเมือง จังหวัดหนองคาย 43000 โทร. 0 4241 1068 โทรสาร 0 4242 2847 ไปรษณีย์อิเล็กทรอนิกส์: nongkhai@nso.go.th</p>
ปีที่จัดพิมพ์	2555
Division-in-Charge	<p>Population Statistics Group Social Statistics Bureau National Statistical Office, Tel. +66 (0) 2143 1334 +66 (0) 2142 1254 Fax. +66 (0) 2143 8137 E-mail : spophouc@nso.go.th</p>
Distributed by	<p>Statistical Forecasting Bureau National Statistical Office, The Government Complex, Ratthaprasasanabhakti Building, 2nd Floor, Chaeng Watthana Rd., Laksi, Bangkok 10210 Tel. +66 (0) 2142 1234 +66 (0) 2141 7501 Fax. +66 (0) 2143 8133 E-mail : services@nso.go.th</p>
or	<p>Nongkhai Provincial Statistical Office Nongkhai City Hall, Mittraphap Rd., Mueang, Nongkhai 43000. Tel. +66 (0) 4241 1068 Fax +66 (0) 4242 2847 Email: nongkhai@nso.go.th</p>
Published	2012

คำนำ

สำนักงานสถิติแห่งชาติ ได้จัดทำสำมะโนประชากรและเคหะทุก 10 ปี ตามข้อเสนอแนะขององค์การสหประชาชาติ เพื่อเก็บรวบรวมข้อมูลพื้นฐานเกี่ยวกับจำนวนและลักษณะต่าง ๆ ทางเศรษฐกิจและสังคม ตลอดจนสภาพการอยู่อาศัยของประชากรทุกคนตามที่อยู่จริงทั่วราชอาณาจักร ดังนั้นการทำสำมะโนประชากรและเคหะจึงเป็นเสมือนการฉายภาพนิ่งของประชากรและเคหะของประเทศไทยในขณะเวลาหนึ่ง เพื่อแสดงให้เห็นจำนวนและลักษณะต่าง ๆ ของประชากรที่อยู่จริงในประเทศไทย ณ วันสำมะโน (1 กันยายน 2553)

เนื่องจากปริมาณงานทั้งประเทศมีจำนวนมาก การประมวลผลข้อมูลรายละเอียดไม่อาจแล้วเสร็จในเวลาอันสั้น สำนักงานสถิติแห่งชาติ ตระหนักถึงความต้องการใช้ข้อมูลอย่างรีบด่วนของผู้ที่เกี่ยวข้องทุก ๆ ฝ่าย จึงได้จัดทำรายงานผลเบื้องต้น จากสำมะโนประชากรและเคหะ พ.ศ. 2553 เพื่อเสนอผลที่สำคัญในภาพรวมของประชากรและที่อยู่อาศัยในระดับจังหวัด ภาค และเขตการปกครอง ต่อมาได้จัดทำรายงานผลล่วงหน้า โดยเลือกครัวเรือนตัวอย่าง 1% มาทำการประมวลผลก่อน เพื่อเสนอจำนวนและลักษณะต่าง ๆ ของประชากรและลักษณะของที่อยู่อาศัย ซึ่งเสนอผลในระดับภาคและระดับประเทศ

รายงานฉบับนี้ เป็นรายงานฉบับสมบูรณ์รายจังหวัด โดยประมวลผลข้อมูลจากครัวเรือนทั้งหมดในจังหวัด เพื่อเสนอข้อมูลรายละเอียดต่าง ๆ และตัวชี้วัดทางประชากร เศรษฐกิจ และสังคม ตลอดจนลักษณะของที่อยู่อาศัยในระดับจังหวัดตามเขตการปกครอง หลังจากรายงานผลรายจังหวัดเสร็จสิ้นแล้ว จะนำเสนอรายงานผลรายภาค และฉบับทั่วราชอาณาจักรต่อไป

สำมะโนประชากรและเคหะ พ.ศ. 2553 เป็นโครงการจัดเก็บข้อมูลสถิติขนาดใหญ่ที่ได้รับความร่วมมือจากภาคประชาชนในการให้ข้อมูลที่ถูกต้องตามความเป็นจริง มีการบูรณาการทรัพยากรและองค์ความรู้กับหน่วยงานภาครัฐและภาคเอกชน ทั้งในส่วนกลางและส่วนภูมิภาค ตลอดจนสื่อมวลชน ดังนั้นสำนักงานสถิติแห่งชาติจึงขอขอบคุณทุกท่านที่ได้ให้ความร่วมมืออย่างดีมา ณ ที่นี้

สำนักงานสถิติแห่งชาติ
กระทรวงเทคโนโลยีสารสนเทศและการสื่อสาร

บทสรุปผู้บริหาร

สำนักงานสถิติแห่งชาติ ได้จัดทำสำมะโนประชากรและเคหะทุก 10 ปี ตามข้อเสนอแนะขององค์การสหประชาชาติ ซึ่งขณะนี้ประมาณ 230 ประเทศทั่วโลกได้มีการจัดทำสำมะโน สำหรับการจัดทำของประเทศไทยในปี 2553 นี้ เป็นการจัดทำสำมะโนประชากรครั้งที่ 11 และสำมะโนเคหะครั้งที่ 5 ซึ่งเป็นวาระครบรอบ 100 ปีสำมะโนประชากรของประเทศไทย เพื่อแสดงให้เห็นจำนวน และลักษณะต่าง ๆ ของประชากรตามที่อยู่จริงในประเทศไทยและที่อยู่อาศัยจริงของประชากร ณ วันสำมะโน (1 กันยายน 2553)

ภาคประชากร

ลักษณะทางประชากร

จากการทำสำมะโนประชากรและเคหะ พ.ศ. 2553 พบว่า ประชากรที่อาศัยอยู่ในจังหวัดหนองคาย ณ วันที่ 1 กันยายน 2553 มีจำนวน 821,526 คนเป็นชาย 402,407 คน และหญิง 419,119 คน ส่วนใหญ่ร้อยละ 71.7 ของประชากรทั้งสิ้น อาศัยอยู่นอกเขตเทศบาล และที่เหลือร้อยละ 28.3 อาศัยอยู่ในเขตเทศบาล เมื่อเปรียบเทียบระหว่างอำเภอ พบว่า อำเภอเมืองหนองคายมีประชากรอาศัยอยู่มากที่สุดคือ 131,965 คน หรือ ร้อยละ 16.1 และอำเภอบุ่งคล้า มีประชากรอาศัยอยู่น้อยที่สุดคือ 11,732 คน หรือ ร้อยละ 1.4

แผนภูมิ ก จำนวนประชากร จำแนกตามอำเภอ พ.ศ. 2553

จำนวน (คน)

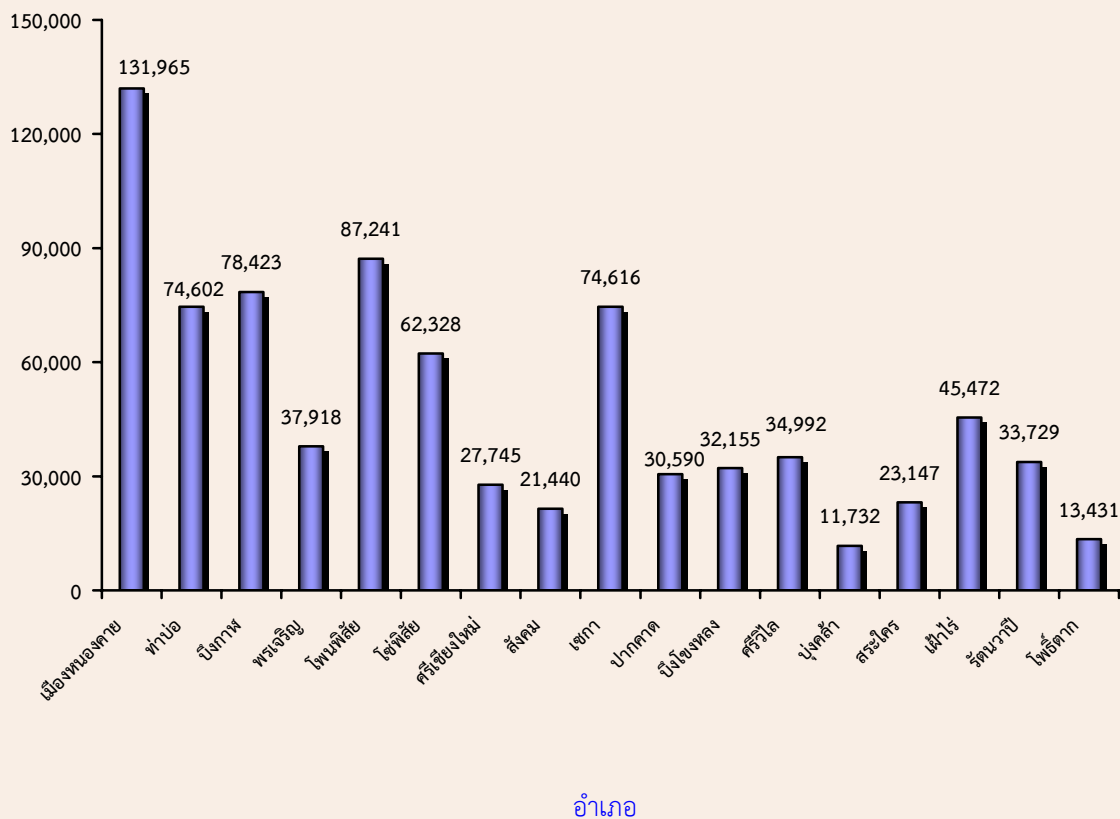

สำหรับครัวเรือนในจังหวัดหนองคาย มีจำนวนทั้งสิ้น 193,320 ครัวเรือน โดยเป็นครัวเรือนส่วนบุคคล จำนวน 191,780 ครัวเรือน และครัวเรือนกลุ่มบุคคล (เช่น ครัวเรือนสถาบัน ครัวเรือนคนงาน) จำนวน 1,540 ครัวเรือน และมีขนาดของครัวเรือนส่วนบุคคลโดยเฉลี่ยเท่ากับ 4.2 คน โดยนอกเขตเทศบาลมีขนาดครัวเรือนโดยเฉลี่ยใหญ่กว่าในเขตเทศบาล คือ 4.4 คน และ 3.8 คน ตามลำดับ

เมื่อพิจารณาตามกลุ่มอายุ พบว่า มีประชากรวัยเด็ก (อายุ 0 – 14 ปี) ร้อยละ 25.2 ประชากรวัยแรงงาน (อายุ 15 – 59 ปี) ร้อยละ 61.9 และประชากรวัยสูงอายุ (อายุ 60 ปีขึ้นไป) ร้อยละ 12.9 โดยนอกเขตเทศบาลมีสัดส่วนของประชากรวัยเด็กสูงกว่าในเขตเทศบาล แต่มีประชากรวัยแรงงานและวัยสูงอายุน้อยกว่าในเขตเทศบาล

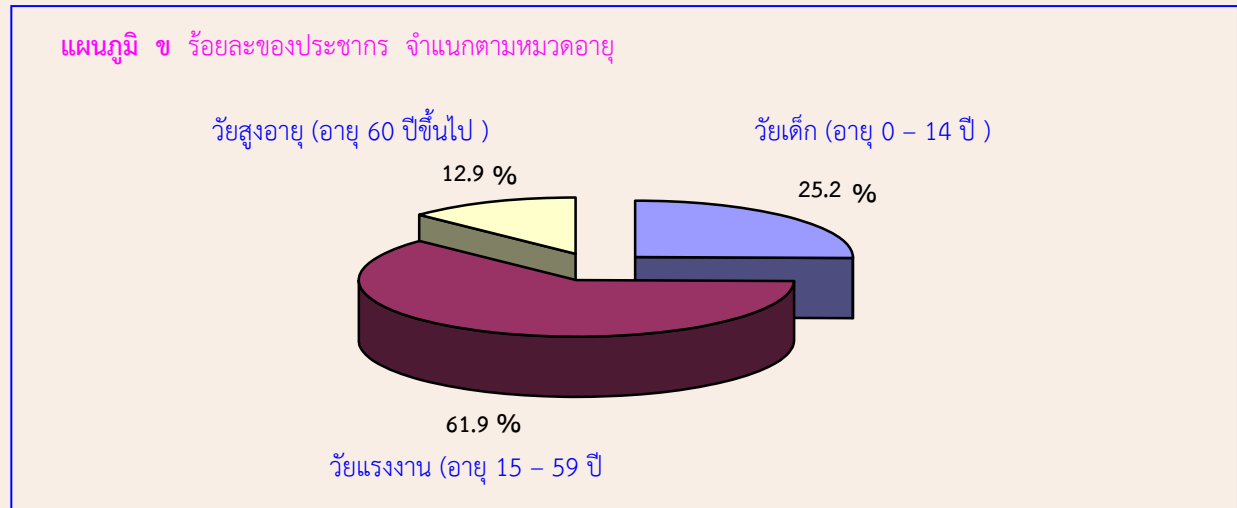

ลักษณะทางสังคมและเศรษฐกิจ

ประชากรกลุ่มอายุ 6 – 24 ปี ซึ่งเป็นประชากรในวัยที่ควรกำลังศึกษาอยู่ในระดับใดระดับหนึ่ง (ตาราง 8) พบว่า มีผู้ที่ไม่ได้กำลังเรียนหนังสือประมาณ ร้อยละ 22.2 สำหรับการศึกษาที่สำเร็จของประชากรอายุ 15 ปีขึ้นไป พบว่า ประชากรที่สำเร็จการศึกษาสูงกว่าระดับประถมศึกษา มีประมาณร้อยละ 34.2 ของประชากรอายุ 15 ปีขึ้นไปทั้งสิ้น และประชากรอายุ 15 ปีขึ้นไปมีการศึกษาเฉลี่ย 7.0 ปี ตามลำดับ

เมื่อพิจารณาอัตราการอ่านออกและเขียนได้ของประชากรอายุ 15 ปีขึ้นไป ซึ่งได้สอบถามถึงความสามารถในการอ่านออกและเขียนได้ทั้งภาษาไทยและภาษาอื่น พบว่า ร้อยละ 99.3 ของประชากรในจังหวัดหนองคาย สามารถอ่านออกและเขียนได้ในภาษาไทย

ประชากรอายุ 15 ปีขึ้นไป ที่มีงานทำในรอบปีที่แล้ว (1 กันยายน 2552 ถึง 31 สิงหาคม 2553) มีจำนวน 455,652 คน คิดเป็นร้อยละ 74.1 ของประชากรทั้งสิ้น เป็นชาย 231,787 คน (ร้อยละ 78.1 ของประชากรชายทั้งสิ้น) และหญิง 223,865 คน (ร้อยละ 70.4 ของประชากรหญิงทั้งสิ้น) ส่วนประชากรที่มีอายุ 15 ปีขึ้นไปที่ไม่มีการทำงานหรือไม่ได้ทำงาน มีร้อยละ 25.9 เมื่อพิจารณาอุตสาหกรรมหรือประเภทกิจการของผู้ที่มีงานทำ พบว่า มีผู้ทำงานในภาคเกษตรกรรม ร้อยละ 70.3 และนอกภาคเกษตรกรรม ร้อยละ 29.7 โดยส่วนใหญ่ทำงานในสาขาการขนส่ง ขายเป็นปลีก การซ่อมแซมยานยนต์ รถจักรยานยนต์ ของใช้ส่วนบุคคล และของใช้ในครัวเรือน ร้อยละ 8.6

ผู้มีงานทำในรอบปีส่วนใหญ่ทำงานส่วนตัวโดยไม่มีลูกจ้าง ร้อยละ 40.5 รองลงมา คือ ช่วยธุรกิจ
ในครัวเรือนโดยไม่ได้รับค่าจ้าง ร้อยละ 37.9 ทำงานในฐานะลูกจ้าง (ลูกจ้างรัฐบาล ลูกจ้างรัฐวิสาหกิจ และ
ลูกจ้างเอกชน) ร้อยละ 20.5

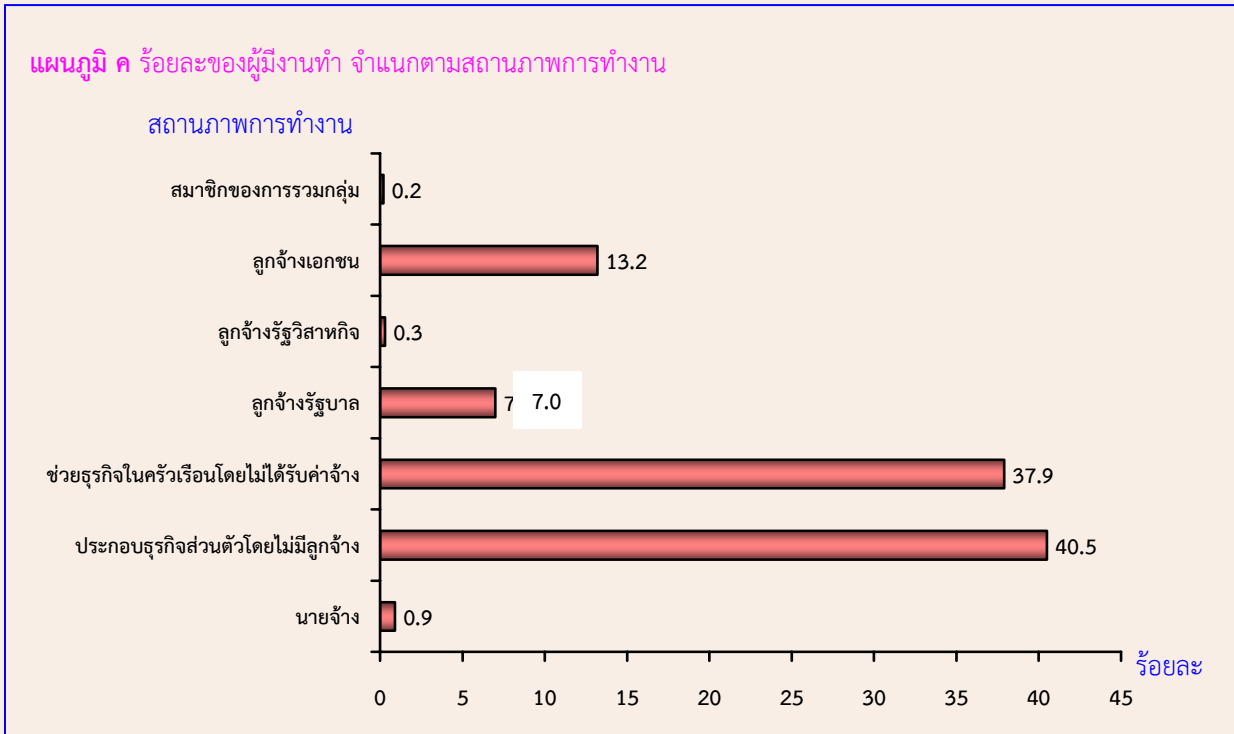

ภาวะเจริญพันธุ์

จากการสอบถามผู้หญิงที่มีอายุ 13 ปีขึ้นไปทุกคน ในเรื่องของการมีบุตร พบว่า ผู้หญิง 1 คน
มีบุตรที่ตนเองเป็นผู้ให้กำเนิดและมีชีวิตอยู่ขณะคลอดหรือบุตรเกิดรอดโดยเฉลี่ย มีประมาณ 1.86 คน โดย
หญิงที่อยู่ในเขตเทศบาลมีจำนวนบุตรเกิดรอดโดยเฉลี่ยต่ำกว่าหญิงที่อยู่นอกเขตเทศบาลเล็กน้อย คือ 1.72 คน
และ 1.92 คน ตามลำดับ แต่เมื่อพิจารณาเฉพาะหญิงเคยสมรสที่อยู่ในวัยเจริญพันธุ์อายุ 15-49 ปี พบว่า
มีบุตรเกิดรอดโดยเฉลี่ย 1.71 คน โดยที่นอกเขตเทศบาลจะมีจำนวนบุตรเกิดรอดโดยเฉลี่ยสูงกว่าที่อยู่ในเขต
เทศบาล คือ 1.75 คน และ 1.63 คน ตามลำดับ

การย้ายถิ่น

ประชากรที่เกิดในจังหวัดหนองคาย และปัจจุบันอาศัยอยู่ในจังหวัดที่เกิด มีร้อยละ 84.0 ซึ่ง
ส่วนใหญ่เป็นเพศหญิงมากกว่าเพศชาย (ร้อยละ 84.2 และร้อยละ 83.9 ตามลำดับ) ส่วนประชากรที่เกิดใน
จังหวัดอื่น หรือประชากรที่ไม่ได้อาศัยอยู่ในจังหวัดที่เกิด มีร้อยละ 16.0 ซึ่งส่วนใหญ่จะอาศัยอยู่นอกเขตเทศบาล
มากกว่าในเขตเทศบาล (ร้อยละ 16.6 และร้อยละ 14.5 ตามลำดับ) สำหรับเหตุผลการย้ายถิ่นของประชากรที่มี
การย้ายถิ่นในช่วง พ.ศ. 2548-2553 พบว่า ส่วนใหญ่ย้ายเพื่อติดตามบุคคลในครัวเรือน ร้อยละ 28.3 รองลงมา
คือ ย้ายที่อยู่อาศัยร้อยละ 20.5 ย้ายเพราะหน้าที่การงาน และร้อยละ 12.1

แผนภูมิ ง ร้อยละการย้ายถิ่นของประชากร จำแนกตามเหตุผลของการย้ายถิ่น

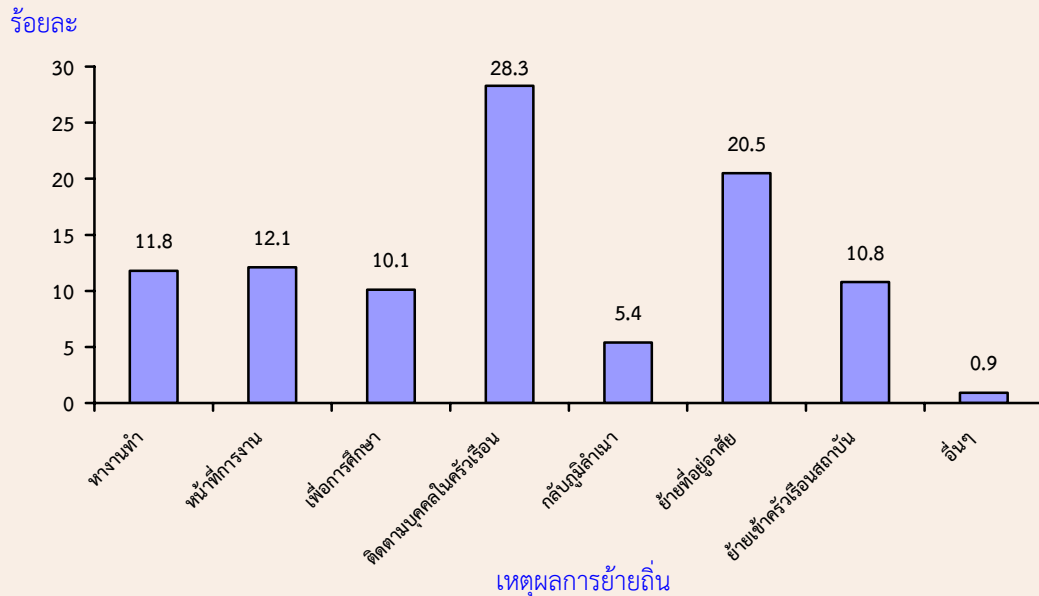

ภาคเคหะ

ประเภทและลักษณะของที่อยู่อาศัย

เมื่อศึกษาถึงประเภทที่อยู่อาศัยของครัวเรือนส่วนบุคคลในจังหวัดหนองคาย ในปี 2553 พบว่า ครัวเรือนส่วนใหญ่ ร้อยละ 95.7 มีที่อยู่อาศัยเป็น บ้านเดี่ยว รองลงมาเป็น ตึกแถว ห้องแถว หรือเรือนแถว ร้อยละ 2.4 และแฟลต อพาร์ทเมนท์ หอพัก ร้อยละ 1.3 เมื่อพิจารณาประเภทของที่อยู่อาศัยตาม เขตการปกครอง จะมีลักษณะเหมือนกันคือส่วนใหญ่เป็นบ้านเดี่ยว ยกเว้นที่อยู่อาศัยประเภทตึกแถว ห้องแถว เรือนแถว และแฟลต อพาร์ทเมนท์ ที่จะมีในเขตเทศบาลมากกว่านอกเขตเทศบาล

แผนภูมิ จ ร้อยละของครัวเรือนส่วนบุคคล จำแนกตามประเภทที่อยู่อาศัย

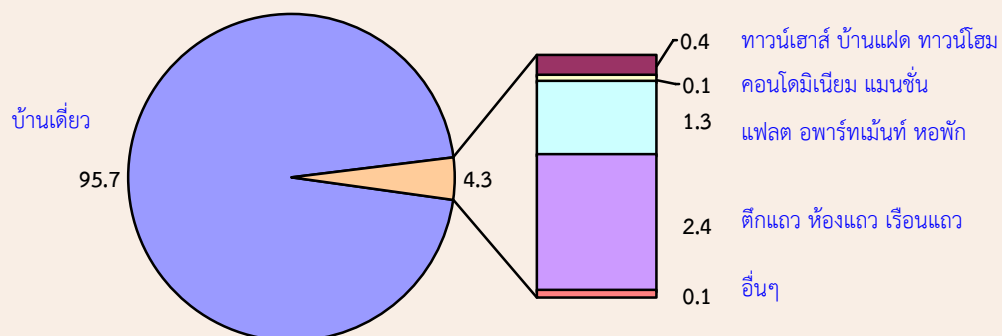

การครอบครองที่อยู่อาศัยและที่ดินที่เป็นที่ตั้งของที่อยู่อาศัย

เมื่อพิจารณาถึงการครอบครองหรือการมีกรรมสิทธิ์ในที่อยู่อาศัยของประชากรในจังหวัดหนองคาย พบว่า มีครัวเรือนประมาณร้อยละ 94.1 เป็นเจ้าของในที่อยู่อาศัย โดยสัดส่วนการเป็นเจ้าของที่อยู่อาศัยของครัวเรือนนอกเขตเทศบาลจะสูงกว่าในเขตเทศบาล (ร้อยละ 96.5 และร้อยละ 88.7 ตามลำดับ) ส่วนครัวเรือนที่เช่าที่อยู่อาศัย มีร้อยละ 3.6 โดยสัดส่วนครัวเรือนในเขตเทศบาลเช่าที่อยู่อาศัยสูงกว่านอกเขตเทศบาล (ร้อยละ 7.3 และร้อยละ 2.0 ตามลำดับ)

แหล่งที่มาของน้ำดื่มที่ใช้

สำหรับแหล่งที่มาของน้ำดื่มในจังหวัดหนองคาย พบว่า ครัวเรือนส่วนใหญ่จะดื่มน้ำที่มาจาก การบรรจุขวด หรือตู้จำหน่ายเครื่องดื่ม ร้อยละ 45.5 รองลงมาคือ น้ำฝน ร้อยละ 32.4 และน้ำประปาผ่านการบำบัด โดยการต้มหรือกรอง ร้อยละ 12.7 เมื่อพิจารณาจากเขตการปกครอง พบว่า ครัวเรือนที่อยู่ในเขตเทศบาลมีสัดส่วนของการดื่มน้ำดื่มบรรจุขวดและน้ำประปาที่นำมาผ่านการบำบัดโดยการต้มหรือกรองสูงกว่านอกเขตเทศบาล แต่สัดส่วนการดื่มน้ำฝนของครัวเรือนนอกเขตเทศบาลสูงกว่าในเขตเทศบาลมากกว่าสามเท่า

สำหรับน้ำใช้นั้น ครัวเรือนส่วนใหญ่ใช้น้ำประปา ร้อยละ 86.9 รองลงมา ใช้น้ำบาดาล ร้อยละ 5.8 ใช้น้ำบ่อ ร้อยละ 4.5 และสัดส่วนการใช้น้ำประปาของครัวเรือนในเขตเทศบาลสูงกว่านอกเขตเทศบาล (ร้อยละ 88.1 และร้อยละ 86.3)

ประเภทของการใช้ส้วม

ประเภทของส้วมที่ใช้ในจังหวัดหนองคาย รวมถึงสุขอนามัยและความสะดวกสบายในการใช้ส้วมของประชากร พบว่า ครัวเรือนที่อยู่ในเขตเทศบาลจะใช้ส้วมแบบนั่งห้อยเท้าสูงกว่าครัวเรือนที่อยู่นอกเขตเทศบาล (ร้อยละ 18.6 และร้อยละ 7.0) แต่ครัวเรือนที่อยู่นอกเขตเทศบาลจะใช้ส้วมแบบนั่งยองสูงกว่าในเขตเทศบาล (ร้อยละ 91.2 และร้อยละ 76.9)

การใช้เชื้อเพลิงในการประกอบอาหาร

สำหรับการใช้เชื้อเพลิงในการประกอบอาหารของครัวเรือนในจังหวัดหนองคาย พบว่า ส่วนใหญ่ ร้อยละ 54.9 ใช้ถ่าน ฟืน เศษไม้ เป็นเชื้อเพลิงในการประกอบอาหาร โดยที่ครัวเรือนในเขตเทศบาลส่วนใหญ่ร้อยละ 64.0 ใช้ก๊าซเป็นเชื้อเพลิงในการประกอบอาหาร ในขณะที่ครัวเรือนนอกเขตเทศบาลใช้ถ่าน ฟืน เศษไม้ สูงกว่าในเขตเทศบาล

ตัวชี้วัดที่สำคัญของประชากรและที่อยู่อาศัย พ.ศ. 2533 - 2553
Key indicators of the population and housing 1990 - 2010

รายการ	2533	2543	2553	Items
	1990	2000	2010	
ลักษณะทางประชากร				Demographic characteristics
ประชากรรวม ('000)	797.3	883.7	821.5	Total population ('000)
ประชากรในเขตเทศบาล (%)	13.8	20.8	28.3	Population in municipal area (%)
อัตราส่วนเพศ (ชายต่อหญิง 100 คน)	101.5	101.6	96.0	Sex ratio (males per 100 females)
อัตราการเพิ่มของประชากรต่อปี	2.54	1.03	-0.73	Annual growth rate
อายุมัธยฐาน (ปี)	21.4	27.1	34.7	Median age (years)
ประชากรตามหมวดอายุ				Population by age group
วัยเด็ก 0-14 ปี (%)	34.4	27.0	25.2	0-14 years (%)
วัยแรงงาน 15-59 ปี (%)	59.8	65.0	61.9	15-59 years (%)
วัยสูงอายุ 60 ปีขึ้นไป (%)	5.8	8.0	12.9	60 years and over (%)
อัตราส่วนการเป็นภาระ (ต่อประชากร 15-59 ปี 100 คน)				Age dependency ratio (per 100 adults 15-59 years)
รวม	67.3	53.9	61.5	Total
ประชากร 0-14 ปี	57.6	41.6	40.7	0 - 14 years
ประชากร 60 ปีขึ้นไป	9.6	12.3	20.8	60 years and over
อายุเฉลี่ยเมื่อแรกสมรส				Singulate mean age at first marriage (SMAM)
รวม	22.8	24.3	25.4	Total
ชาย	24.0	26.0	27.9	Males
หญิง	21.6	22.5	23.0	Females
ประชากรที่มีสัญชาติไทย (%)	na	99.5	99.4	Thai citizenship (%)
ประชากรที่ไม่ใช่สัญชาติไทย (%)	na	0.5	0.6	Non Thai citizenship (%)
ประชากรที่นับถือศาสนาพุทธ (%)	99.5	99.1	99.5	Buddhism (%)
ประชากรที่นับถือศาสนาอิสลาม (%)	0.1	0.1	0.1	Muslims (%)
ประชากรที่มีชื่อในทะเบียนบ้านตามที่อยู่อาศัยจริง (%)	na	na	93.4	Registered in actual resident (%)
ประชากรที่มีชื่อในทะเบียนบ้านภายในจังหวัดที่อยู่อาศัยจริง (%)	na	na	98.1	Registered in actual provinced resident (%)
การศึกษา				Education
จำนวนปีโดยเฉลี่ยที่สำเร็จการศึกษาของประชากรอายุ 15 ปีขึ้นไป	5.1	6.2	7.0	Average years of education attainment of population aged 15 years and over
ประชากรอายุ 6-24 ปี ที่ไม่ได้กำลังเรียนหนังสือ (%)	60.0	45.3	22.2	Population aged 6-24 years not attending school (%)
การอ่านออกเขียนได้ของประชากรอายุ 15 ปี ขึ้นไป				Literacy of population aged 15 years and over
ประชากรที่อ่านและเขียนภาษาใดก็ได้ (%)	na	94.8	99.9	Population can read and write the language (%)
ประชากรที่อ่านและเขียนภาษาไทยได้ (%)	94.9	na	99.3	Population can read and write Thai language (%)
ประชากรที่อ่านและเขียนภาษาอื่นได้ (%)	na	na	9.7	Population can read and write others language (%)

na : ไม่มีข้อมูลในปีนั้น
not available

ตัวชี้วัดที่สำคัญของประชากรและที่อยู่อาศัย พ.ศ. 2533 - 2553 (ต่อ)

Key indicators of the population and housing 1990 - 2010 (Contd.)

รายการ	2533	2543	2553	Items
	1990	2000	2010	
การทำงานของประชากรอายุ 15 ปี ขึ้นไป				Employment of population aged 15 years and over
ประชากรที่ทำงานในรอบปีทั้งสิ้น (%)	86.4	78.6	74.1	Population work in the last year (%)
ประชากรที่ทำงานในภาคเกษตรกรรม (%)	84.3	74.2	71.2	Population in agricultural sector (%)
สถานภาพการทำงาน (%)				Work status (%)
นายจ้าง	0.4	0.5	0.9	Employers
ธุรกิจส่วนตัวโดยไม่มีลูกจ้าง	31.4	34.3	40.5	Own account workers
ลูกจ้าง (รัฐบาล/รัฐวิสาหกิจ/เอกชน)	10.7	19.4	20.5	Employees
ช่วยธุรกิจในครัวเรือนโดยไม่ได้รับค่าจ้าง	57.5	45.6	37.9	Unpaid family workers
การรวมกลุ่ม	-	0.2	0.3	Members of producers' cooperatives
ภาวะเจริญพันธุ์				Fertility
จำนวนบุตรเกิดรอดเฉลี่ย (ต่อสตรีเคยสมรสอายุ 15-49 ปี)	2.80	2.08	1.71	Mean number of children ever born (Per ever married woman 15-49 years)
จำนวนบุตรที่มีชีวิตอยู่โดยเฉลี่ย (ต่อสตรีเคยสมรสอายุ 15-49 ปี)	2.64	2.00	1.69	Mean number of children still living (Per ever married woman 15-49 years)
การย้ายถิ่น				Migration
การย้ายถิ่นในช่วง 5 ปี				Five years migration
ประชากรที่ย้ายถิ่นภายใน 5 ปี (%)	5.6	3.5	3.5	Population who migrated within previous 5 years (%)
ประชากรที่ไม่ได้อาศัยอยู่ในจังหวัดที่เกิด (%)	21.5	22.1	16.0	Population who were not living in province of birth (%)
ลักษณะของครัวเรือน				Households characteristics
จำนวนครัวเรือนทั้งสิ้น	161,407	210,333	193,320	Total households
จำนวนครัวเรือนกลุ่มบุคคล	859	1,106	1,540	Collective households
จำนวนครัวเรือนส่วนบุคคล	160,548	209,227	191,780	Private households
- ขนาดครัวเรือนเฉลี่ย	4.9	4.2	4.2	- Average households size
- ครัวเรือนคนเดียว (%)	2.6	5.2	11.5	- One person households (%)
- ครัวเรือนที่มีหัวหน้าครัวเรือนเป็นหญิง (%)	14.9	22.2	33.1	- Female - headed households (%)

na : ไม่มีข้อมูลในปีนั้น

not available

a : น้อยกว่า 0.1

Less than 0.1

ตัวชี้วัดที่สำคัญของประชากรและที่อยู่อาศัย พ.ศ. 2533 - 2553 (ต่อ)

Key indicators of the population and housing 1990 - 2010(Contd.)

รายการ	2533	2543	2553	Items
	1990	2000	2010	
ลักษณะของที่อยู่อาศัย				Housing characteristics
ที่อยู่อาศัยของครัวเรือนใช้วัสดุไม่ถาวร (%)	15.0	6.7	0.6	Households living in non-permanent materials dwelling (%)
ครัวเรือนที่เป็นเจ้าของที่อยู่อาศัย (%)	94.7	93.5	94.5	Households with ownership (%)
ครัวเรือนที่มีสุขลักษณะ (%)	82.9	98.2	99.9	Households with sanitation (%)
ครัวเรือนที่มีน้ำดื่มสะอาด ^{1/} (%)	49.4	86.9	96.0	Households with safe drinking water ^{1/} (%)
ครัวเรือนที่มีคอมพิวเตอร์ (%)	na	na	20.1	Households with computer (%)
ครัวเรือนที่มีโทรศัพท์มือถือ (%)	na	na	92.8	Households with mobile phone (%)
ครัวเรือนที่มีอินเทอร์เน็ต (%)	na	na	5.7	Households with Internet (%)

na : ไม่มีข้อมูลในปีนั้น

not available

1/ น้ำดื่มสะอาด ได้แก่ น้ำประปา น้ำประปาผ่านการบำบัด (ต้ม/กรอง) น้ำฝน น้ำดื่มบรรจุขวด/ตู้ น้ำดื่มหยอดเหรียญ

Safe drinking water included tap water, treated water, rain water, bottled drinking water.

ปี 2543 น้ำดื่มสะอาด รวมน้ำบาดาล/น้ำบ่อที่ไม่ใช่สาธารณะ

In 2000 : Safe drinking water included private well.

บทที่ 1

บทนำ

1. ความเป็นมา

ประเทศไทยได้จัดทำสำมะโนประชากรขึ้นเป็นครั้งแรกเมื่อ พ.ศ. 2452 และต่อมาใน พ.ศ. 2462 2472 2480 และ 2490 ซึ่งทั้ง 5 ครั้ง จัดทำโดยกระทรวงมหาดไทย (เรียกว่าสำมะโนครัว)

สำนักงานสถิติแห่งชาติ จัดทำสำมะโนประชากรตั้งแต่ พ.ศ. 2503 ตามพระราชบัญญัติสถิติ พ.ศ. 2495 และได้จัดทำทุกระยะ 10 ปี (2513 2523 2533 และ 2543) ตามอำนาจหน้าที่ที่กำหนดในพระราชบัญญัติสถิติ พ.ศ. 2508 ซึ่งสอดคล้องกับข้อเสนอแนะขององค์การสหประชาชาติ (United Nation) ที่ต้องการให้ประเทศต่างๆ เก็บรวบรวมข้อมูลสถิติเกี่ยวกับประชากรและลักษณะต่างๆ ตลอดจนสภาพการอยู่อาศัยของประชากรในประเทศอย่างน้อยทุกระยะ 10 ปี ในปีคริสต์ศักราชที่ลงท้ายด้วย “0” เพื่อให้มีข้อมูลใช้ในการพัฒนาประเทศได้อย่างเหมาะสม และสามารถเปรียบเทียบข้อมูลระหว่างประเทศได้ และตั้งแต่ พ.ศ. 2513 เป็นต้นมา สำนักงานสถิติแห่งชาติได้จัดทำสำมะโนประชากรและเคหะไปพร้อมๆ กับการทำสำมะโนประชากรด้วย สำหรับสำมะโนประชากรและเคหะ พ.ศ. 2553 ตามพระราชบัญญัติสถิติ พ.ศ. 2550 จึงนับเป็นสำมะโนประชากรและเคหะครั้งที่ 11 ซึ่งครบรอบ 100 ปี สำมะโนประชากรประเทศไทย และเป็นการทำสำมะโนเคหะครั้งที่ 5 ของประเทศ

2. วัตถุประสงค์

1. เพื่อเก็บรวบรวมข้อมูลโครงสร้างประชากรและที่อยู่จริง และที่อยู่อาศัย เช่น เพศ อายุ ศาสนา สัญชาติ การศึกษา สถานภาพการสมรส การทำงาน และประเภทที่อยู่อาศัย เป็นต้น
2. เพื่อให้ได้ข้อมูลในระดับพื้นที่ย่อย (หมู่บ้าน เทศบาล)
3. เพื่อวัดการเปลี่ยนแปลงโครงสร้างของประชากรและที่อยู่อาศัยในรอบ 10 ปี

3. ประโยชน์ของข้อมูล

ข้อมูลจำนวนประชากรและโครงสร้างของประชากรตามที่อยู่จริง สามารถนำไปใช้ประโยชน์ ดังนี้

3.1 ภาครัฐ

1. ใช้กำหนดนโยบาย และวางแผนด้านประชากร สังคม เศรษฐกิจ และสิ่งแวดล้อม ในระดับประเทศและท้องถิ่นได้อย่างถูกต้องและเหมาะสม
2. จัดเตรียมงบประมาณ เพื่อหาสาธารณูปโภคและบริการขั้นพื้นฐานต่าง ๆ ได้ตรงตามความต้องการและจำเป็นที่แท้จริงในพื้นที่ (หมู่บ้าน เทศบาล ตำบล อำเภอ จังหวัด)
3. ใช้เป็นฐานในการคาดประมาณจำนวนประชากรในอนาคต (Population Projection)
4. ใช้ในการประเมินผลแผนพัฒนาเศรษฐกิจและสังคมแห่งชาติฉบับที่ 10 (พ.ศ. 2550-2554) และจัดเตรียมแผนฯ ฉบับที่ 11 (พ.ศ. 2555-2559)

5. ใช้เป็นกรอบในการเลือกตัวอย่าง (Sampling Frame) สำหรับการสำรวจในรายละเอียดเฉพาะเรื่องด้านต่างๆ ของประชากรและครัวเรือน

3.2 ภาคเอกชน

ใช้ข้อมูลโครงสร้างและความหนาแน่นของประชากรในพื้นที่ต่าง ๆ ประกอบการตัดสินใจดำเนินธุรกิจ เช่น การตั้งร้านค้า การขยายกิจการ การออกผลิตภัณฑ์/บริการใหม่ ๆ สู่ลูกค้ากลุ่มเป้าหมาย เป็นต้น

3.3 ภาคประชาชน

ได้รับความอยู่ดีมีสุข เนื่องจากได้รับบริการจากภาครัฐอย่างพอเพียงและทั่วถึง

4. คุ่มรวม

หมายถึง ประชากรและสถานที่ที่ประชากรใช้อยู่อาศัยจริง ที่จะถูกเก็บรวบรวมข้อมูลในครั้งนี้ หมายถึง

4.1 ประชากรที่อยู่ในคุ่มรวม ได้แก่

- คนไทยทุกคนที่อาศัยอยู่ในประเทศไทยในวันสำมะโน
- คนที่มีสถานที่อยู่ปกติในประเทศไทย แต่วันสำมะโนไปต่างประเทศชั่วคราว (ไม่ได้ตั้งใจจะตั้งหลักแหล่ง)
- เจ้าหน้าที่ฝ่ายพลเรือนและทหาร รวมทั้งคณะทูตของประเทศไทย พร้อมทั้งครอบครัว ซึ่งมีสำนักงานอยู่ในต่างประเทศ
- คนต่างชาติ/ต่างด้าวที่เข้ามาอยู่ในประเทศไทยเป็นระยะเวลาตั้งแต่ 3 เดือนขึ้นไป นับถึงวันสำมะโน

4.2 ประชากรที่ไม่อยู่ในคุ่มรวม ได้แก่

- เจ้าหน้าที่ฝ่ายพลเรือนและทหาร รวมทั้งคณะทูตต่างประเทศ พร้อมทั้งครอบครัว ซึ่งมีสำนักงานอยู่ในประเทศไทย
- คนต่างชาติ/ต่างด้าวที่เข้ามาอยู่ในประเทศไทยเป็นระยะเวลาไม่ถึง 3 เดือน นับถึงวันสำมะโน
- ผู้อพยพหรือผู้หลบหนีเข้าเมือง ซึ่งอยู่ในค่ายอพยพที่รัฐบาลกำหนด

4.3 คุ่มรวมเคหะ ได้แก่

- สถานที่ที่ใช้อยู่อาศัยจริงในประเทศไทยของประชากร ได้แก่ บ้าน อาคาร สิ่งปลูกสร้าง เรือ แพ รถ ห้องภายในสำนักงาน ที่สาธารณะ ได้สะพาน ฯลฯ

5. วันสำมะโน

การทำสำมะโนประชากรและเคหะในครั้งนี้ กำหนดให้ วันที่ 1 กันยายน พ.ศ. 2553 เป็นวันสำมะโน เพื่อใช้อ้างอิงในการนับ จำนวนบ้าน ประชากร และครัวเรือน

6. ข้อมูลที่เก็บรวบรวม

- 1) ข้อมูลเกี่ยวกับประชากรและครัวเรือน ได้แก่ จำนวนประชากรและครัวเรือน เพศ อายุ ศาสนา สัญชาติ ภาษาที่ใช้พูด ขนาดและประเภทของครัวเรือน เพื่อศึกษาลักษณะโครงสร้างประชากร และครัวเรือน
- 2) ข้อมูลเกี่ยวกับการศึกษา ได้แก่ จำนวนนักเรียนและนักศึกษาที่กำลังเรียนในแต่ละชั้น จำนวนผู้จบการศึกษาในแต่ละระดับ การอ่านออกเขียนได้ เพื่อทราบระดับการศึกษาและการรู้หนังสือของประชากร
- 3) ข้อมูลเกี่ยวกับการทำงาน ได้แก่ อาชีพหลัก ลักษณะงาน หรือประเภทกิจการ สถานภาพการทำงาน เพื่อศึกษาถึงการมีงานทำ และลักษณะการทำงานของประชากร
- 4) ข้อมูลเกี่ยวกับภาวะเจริญพันธุ์ ได้แก่ สถานภาพสมรส จำนวนบุตรเกิดรอด เพื่อศึกษาภาวะเจริญพันธุ์ของประชากร
- 5) ข้อมูลเกี่ยวกับการย้ายถิ่น ได้แก่ จังหวัด/ประเทศที่เกิด จังหวัด/ประเทศที่อยู่ก่อนย้าย การย้ายถิ่นระหว่างเมืองและชนบท เพื่อศึกษาลักษณะการย้ายถิ่นของประชากร
- 6) ข้อมูลเกี่ยวกับเคหะ ได้แก่ ประเภทและลักษณะของที่อยู่อาศัย การครอบครองที่อยู่อาศัย การใช้แสงสว่าง การใช้ส้วม ประเภทของเชื้อเพลิงที่ใช้ แหล่งน้ำดื่ม น้ำใช้ และเครื่องใช้ในครัวเรือนประเภทต่าง ๆ เพื่อทราบถึงระดับความเป็นอยู่และสุขลักษณะของประชากร

7. วิธีการเก็บรวบรวมข้อมูล

การเก็บรวบรวมข้อมูลโครงการสำมะโนประชากรและเคหะ พ.ศ. 2553 ได้ดำเนินการพร้อมกันทั่วประเทศระหว่างวันที่ 1 กันยายน – 31 ตุลาคม 2553 โดยกำหนดวิธีการเก็บรวบรวมข้อมูลไว้ 4 วิธี คือ

- 1) การสัมภาษณ์โดยพนักงานสนาม เป็นวิธีหลักในการเก็บรวบรวมข้อมูลในการทำสำมะโนประชากรและเคหะครั้งนี้ หมายถึง การส่งพนักงานสนามออกไปสอบถามข้อมูลแต่ละครัวเรือนตามที่อยู่อาศัยจริง
- 2) การทอดแบบ เป็นวิธีที่ผู้ให้ข้อมูลต้องการบันทึกข้อมูลด้วยตนเอง โดยพนักงานสนามมอบแบบสอบถาม พร้อมซองบรรจุแบบให้กับผู้ให้ข้อมูล แล้วนัดหมายมารับ หรือ ส่งคืนทางไปรษณีย์โดยไม่ต้องเสียค่าส่ง
- 3) การให้ข้อมูลทางอินเทอร์เน็ต เป็นวิธีที่ผู้ให้ข้อมูลต้องการบันทึกข้อมูลด้วยตนเองในระบบอินเทอร์เน็ต (Internet)
- 4) การให้ข้อมูลทางโทรศัพท์ เป็นวิธีที่ผู้ให้ข้อมูลต้องการให้ข้อมูลโดยการให้สัมภาษณ์ทางโทรศัพท์ (Telephone Interview Center : TIC)

8. บทนิยาม

ภาคประชากร

8.1 ประเภทของครัวเรือน

ครัวเรือนส่วนบุคคล หมายถึง ครัวเรือนของบุคคลทั่วไป ซึ่งอาจประกอบด้วยบุคคลคนเดียวหรือหลายคน อาศัยอยู่ในบ้านหรือสถานที่อยู่เดียวกัน หรือในบริเวณเดียวกัน จัดหาหรือใช้สิ่งอุปโภคบริโภคอันจำเป็นแก่การครองชีพร่วมกัน โดยบุคคลเหล่านี้อาจเป็นญาติหรือไม่เป็นญาติกันก็ได้

ครัวเรือนกลุ่มบุคคล หมายถึง ครัวเรือนซึ่งประกอบด้วยบุคคลหลายคนประเภทเดียวกัน มาอยู่รวมกันโดยมีกฎหรือระเบียบข้อบังคับระบุไว้ให้มาอยู่รวมกัน แบ่งเป็น 2 ประเภท

1) **ครัวเรือนประเภทคนงาน** หมายถึง คนงานที่อาศัยอยู่รวมกันในบริเวณโรงงานหรือในสถานที่ที่นายจ้างเป็นผู้จัดหาที่พักให้อยู่รวมกัน แยกต่างหากจากครัวเรือนนายจ้าง โดยไม่เสียค่าที่พัก

2) **ครัวเรือนสถาบัน** หมายถึง ครัวเรือนที่อยู่รวมกันอย่างมีกฎระเบียบ เช่น วัด เรือนจำ กรม กองทหาร หอพักนักเรียนประจำ หอพักในมหาวิทยาลัย เป็นต้น

8.2 อายุ

หมายถึง อายุเต็มปีบริบูรณ์ นับถึงวันคล้ายวันเกิดครั้งสุดท้าย ก่อนวันที่ 1 กันยายน พ.ศ. 2553

8.3 การอ่านออกและเขียนได้

หมายถึง ความสามารถอ่านออกและเขียนภาษาใดๆ ก็ได้ ในประโยคง่ายๆ โดยเข้าใจ ความหมาย และสามารถใช้ในชีวิตประจำวันได้ รวมทั้งภาษาเบรลล์ของคนตาบอดด้วย ถ้าอ่านออกเพียงอย่างเดียวแต่เขียนไม่ได้ ถือว่าเป็นผู้ที่อ่านและเขียนไม่ได้

8.4 สถานภาพสมรส

หมายถึง ความผูกพันระหว่างชายกับหญิงในการเป็นสามีภรรยา ดังนี้

โสด ได้แก่ ผู้ที่ไม่เคยสมรส หรือไม่เคยอยู่ร่วมกับใครฉันท์สามีภรรยา

สมรส ได้แก่ ผู้ที่อยู่รวมกันฉันท์สามีภรรยา ไม่ว่าจะได้ทำการสมรสกันถูกต้องตามกฎหมายหรือไม่ก็ตาม แม้ว่าจะห่างไปสัมพันธ์สามีและภรรยาจะไม่อยู่ด้วยกัน แต่ยังมีความสัมพันธ์ฉันท์สามีภรรยา

หม้าย ได้แก่ ผู้ที่คู่สมรสได้ตายไปแล้ว และขณะนี้ยังไม่ได้สมรสใหม่

หย่า ได้แก่ สามีภรรยาที่หย่ากันโดยถูกต้องตามกฎหมายแล้ว

แยกกันอยู่ ได้แก่ ผู้ที่ไม่ได้อยู่รวมกันฉันท์สามีภรรยาแล้ว แต่ยังไม่ได้หย่ากันโดยถูกต้องตามกฎหมาย

เคยสมรสแต่ไม่ทราบสถานภาพ ได้แก่ ผู้ที่เคยสมรสแต่ไม่ทราบว่าสถานภาพใดแน่

8.5 งาน

หมายถึง งานที่ทำเพื่อก่อให้เกิดรายได้หรือเกิดผลผลิต ได้แก่ การทำงานเป็นลูกจ้างเอกชน ลูกจ้างรัฐบาล หรือรัฐวิสาหกิจ หรือองค์กรระหว่างประเทศ การประกอบธุรกิจ อุตสาหกรรม วิชาชีพ และการประกอบการเกษตร

8.6 อาชีพ

หมายถึง ประเภทหรือชนิดของงานที่ผู้นั้นทำอยู่ ซึ่งก่อให้เกิดรายได้หรือเกิดผลผลิต เช่น ครูสอนดนตรี วิศวกรไฟฟ้า สมุห์บัญชี ตำรวจ แพทย์ทั่วไป ทันตแพทย์ พยาบาล นักหนังสือพิมพ์ นักมวย ทำนาข้าว ทำสวนทุเรียน ทำไร่ข้าวโพด รับจ้างกรีดยาง ขับรถแท็กซี่ ขับรถกระบะส่งของ ภารโรง เป็นต้น

8.7 อาชีพหลัก

หมายถึง งานที่ใช้เวลาทำมากที่สุดในรอบ 12 เดือนที่แล้ว ถ้ามีการทำงานเพียง 1 อาชีพให้ถืออาชีพนั้นเป็นอาชีพหลัก

- ถ้ามีการทำงานมากกว่า 1 อาชีพ ให้ถือการทำงานที่ใช้เวลาทำมากที่สุดเป็นอาชีพหลัก
- ถ้าใช้เวลาทำเท่าๆ กัน ให้ถือการทำงานที่ทำรายได้สูงกว่าเป็นอาชีพหลัก

8.8 ประเภทกิจการหรือลักษณะกิจกรรมของสถานที่ทำงาน

หมายถึง ประเภทของกิจกรรมทางเศรษฐกิจที่ได้ดำเนินการโดยสถานประกอบการที่บุคคลนั้นกำลังทำงานอยู่ หรือประเภทของธุรกิจซึ่งบุคคลนั้นได้ดำเนินการอยู่ เช่น ร้านตัดเย็บเสื้อผ้า ธนาคารพาณิชย์ โรงพยาบาลสัตว์ โรงเรียนระดับมัธยมศึกษา เป็นต้น

8.9 สถานภาพการทำงาน

หมายถึง สถานะของบุคคลในการทำงานเชิงเศรษฐกิจทุกประเภท ได้แก่

นายจ้าง หมายถึง ผู้ประกอบธุรกิจของตนเอง (อาจมี “หุ้นส่วน” หรือไม่กี่ได้) เพื่อหวังผลกำไรหรือส่วนแบ่ง และได้จ้างบุคคลตั้งแต่ 1 คนขึ้นไปมาทำงานให้ธุรกิจในฐานะ “ลูกจ้าง” โดยเป็นการจ้างงานบนพื้นฐานของความต่อเนื่อง **ไม่รวม** ผู้ที่จ้างคนมาทำงานบ้าน ซึ่งไม่เกี่ยวกับธุรกิจ

ผู้ประกอบธุรกิจส่วนตัวโดยไม่มีลูกจ้าง หมายถึง ผู้ประกอบธุรกิจของตนเอง (อาจมี “หุ้นส่วน” หรือไม่กี่ได้) เพื่อหวังผลกำไรหรือส่วนแบ่ง และไม่มีจ้าง “ลูกจ้าง” (ที่เป็นการจ้างงานบนพื้นฐานของความต่อเนื่อง) แต่อาจมีสมาชิกในครัวเรือนหรือผู้ฝึกงานมาช่วยทำงานโดยไม่ได้รับค่าจ้างหรือค่าตอบแทน ในลักษณะการจ้างทำงาน

ผู้ช่วยธุรกิจในครัวเรือนโดยไม่ได้รับค่าจ้าง หมายถึง ผู้ที่ช่วยทำธุรกิจหรือการเกษตรของสมาชิกในครัวเรือนเป็นประจำ โดยไม่ได้รับค่าจ้าง และไม่ได้อยู่ในฐานะ “หุ้นส่วน” หรืออาจจะได้รับค่าตอบแทนบ้าง แต่ไม่ใช่ลักษณะของการจ้างทำงาน

ลูกจ้าง หมายถึง ผู้ที่ทำงานโดยได้รับค่าจ้างที่เป็นการจ้างงานบนพื้นฐานของความต่อเนื่อง ไม่มีอำนาจในการตัดสินใจในการดำเนินงาน ค่าจ้างที่ได้รับอาจเป็นรายเดือน รายวัน รายชั่วโมง รายชิ้น หรือเหมาจ่าย ซึ่งอาจจะเป็นตัวเงินหรือสิ่งของก็ได้ ลูกจ้างแบ่งออกเป็น 3 ประเภท คือ ลูกจ้างรัฐบาล ลูกจ้างรัฐวิสาหกิจ ลูกจ้างเอกชน

การรวมกลุ่ม หมายถึง กลุ่มคนที่มาร่วมกันทำงานในเชิงเศรษฐกิจ (ผลิตสินค้าและบริการ) โดยสมาชิกแต่ละคนมีส่วนร่วมเท่าเทียมกันในการตัดสินใจดำเนินการทุกขั้นตอน ตลอดจนการแบ่งรายได้ให้แก่สมาชิกตามที่ตกลงกัน

8.10 บุตรที่ให้อำนาจตนเองและมีชีวิตอยู่ขณะคลอด (บุตรเกิดรอด)

หมายถึง บุตรที่ตอนคลอดออกมามีชีวิต แม้จะมีชีวิตอยู่เพียงขณะหนึ่งก็ตาม **ไม่รวม** บุตรเลี้ยงหรือบุตรบุญธรรมของหญิงผู้นั้น

บุตรที่มีชีวิตอยู่ ได้แก่ บุตรที่ตอนคลอดออกมามีชีวิต และยังคงมีชีวิตอยู่จนถึงวันสำมะโน
บุตรที่เสียชีวิตแล้ว ได้แก่ บุตรที่ตอนคลอดออกมามีชีวิต แต่ในวันสำมะโนได้เสียชีวิตไปแล้ว

8.11 การย้ายถิ่น

หมายถึง ผู้ย้ายสถานที่อยู่อาศัยจาก อบต. หนึ่ง หรือเขตเทศบาลหนึ่ง หรือจากต่างประเทศ ซึ่งเป็นที่อยู่อาศัยครั้งสุดท้ายมายังอีก อบต. หนึ่งหรือเขตเทศบาลหนึ่งซึ่งเป็นที่อยู่ในปัจจุบัน

การเปลี่ยนเขตเทศบาล หรือ อบต. อันเนื่องมาจากการขยายเขตเทศบาลหรือเปลี่ยนเขตการปกครอง โดยที่บุคคลหรือครัวเรือนนั้นยังอยู่ประจำที่เดิม และการย้ายสถานที่อยู่อาศัยในกรุงเทพมหานครและย้ายภายในเมืองพัทยาไม่นับว่าเป็นการย้ายถิ่น

8.12 ลักษณะความพิการ

หมายถึง ลักษณะความพิการโดยประจักษ์ สามารถจำแนกได้ 5 ประเภท ดังนี้

- 1) ความพิการทางการมองเห็น ได้แก่
 - (1) มีแต่เข่าตา ไม่มีลูกตาทั้งสองข้าง
 - (2) มีลักษณะของความผิดปกติชัดเจน เช่น ลูกตาสีขาวขุ่น ไม่มีลูกตาดำ ลูกตาฝ่อ เป็นต้น
- 2) ความพิการทางการได้ยิน หรือสื่อความหมาย ได้แก่
 - (1) มีความผิดปกติในการได้ยินเสียง และพูดไม่ได้ เช่น เป็นใบ้
 - (2) มีความผิดปกติในการสื่อความหมาย และการใช้ภาษาพูด การเข้าใจภาษาพูด เช่น พูดไม่รู้เรื่อง พูดโต้ตอบไม่ตรงความหมาย
- 3) ความพิการทางการเคลื่อนไหว หรือทางร่างกาย ได้แก่
 - (1) กลุ่มความพิการทางกาย กรณีแขนขาด ขาขาด
 - แขนขาดตั้งแต่ข้อมือขึ้นมา หนึ่งข้าง หรือทั้งสองข้าง
 - ขาขาดตั้งแต่ข้อเท้าขึ้นมา หนึ่งข้าง หรือทั้งสองข้าง
 - (2) กลุ่มอัมพาต กล้ามเนื้อแขน ขา อ่อนแรง ขาลีบผิดปกติมีลักษณะการสูญเสียความสามารถในการเคลื่อนไหว อ่อนแรง ไม่สามารถประกอบกิจวัตรหลักในชีวิตประจำวัน อาจพิจารณาได้จากคนที่ นอนตลอดเวลาหรือนั่งอยู่ในรถเข็นตลอดเวลา

4) ความพิการทางจิตใจ หรือพฤติกรรม หรือออทิสติก ได้แก่

(1) กลุ่มที่มีอาการทางจิต

- กลุ่มอาการทางจิตรุนแรง โวยวาย ทำร้ายผู้อื่น ไม่สามารถควบคุมความประพฤติ ไม่สามารถประกอบกิจวัตรหลักในชีวิตประจำวัน หรือช่วยเหลือตนเองไม่ได้
- กลุ่มอาการทางจิตที่มีลักษณะอยู่เฉยๆ ไม่พูดจา ไม่ยุ่งเกี่ยวกับใคร ไม่สามารถประกอบกิจวัตรหลักในชีวิตประจำวันได้ หรือช่วยเหลือตนเองไม่ได้

(2) กลุ่มอาการทางพฤติกรรม

เช่น ออทิสติก มีลักษณะอาการไม่อยู่นิ่ง มีพฤติกรรมแตกต่างจากบุคคลทั่วไป
อย่างเห็นได้ชัดเจน

5) ความพิการทางสติปัญญาหรือการเรียนรู้ ได้แก่

กลุ่มอาการทางสติปัญญาหรือการเรียนรู้ ในกรณีที่สภาพความพิการเห็นได้ว่า มีลักษณะปัญญาอ่อนระดับรุนแรง เช่น ไม่มีปฏิสัมพันธ์ ช่วยเหลือตนเองในชีวิตประจำวันได้น้อย มีพัฒนาการช้ามาก ยังต้องการพี่เลี้ยงช่วยดูแล

ภาคคณะ

ที่อยู่อาศัยของครัวเรือน

หมายถึง สถานที่ที่ครัวเรือนใช้เป็นที่อยู่อาศัย อาจเป็นส่วนหนึ่งของบ้าน หรือบ้านหลายหลังที่อยู่ในบริเวณเดียวกัน รวมทั้งพื้นที่สาธารณะที่มีครัวเรือนใช้เป็นที่อยู่อาศัยเป็นประจำ

8.13 ประเภทของที่อยู่อาศัย

หมายถึง ลักษณะของสถานที่ที่ครัวเรือนใช้เป็นที่อยู่อาศัยของบุคคลในครัวเรือนเดียวกัน ได้แก่

- 1) บ้านเดี่ยว
- 2) ทาวน์เฮ้าส์/บ้านแฝด/ทาวน์โฮม
- 3) ห้องชุด
- 4) ตึกแถว/ห้องแถว/เรือนแถว
- 5) ห้องภายในบ้าน
- 6) ที่อยู่อาศัยในสำนักงานหรืออาคาร
- 7) เรือ แพ รถ
- 8) ที่อยู่อาศัยส่วนบุคคลประเภทอื่น

8.14 ลักษณะของที่อยู่อาศัย

หมายถึง ที่อยู่อาศัยซึ่งจำแนกได้ตามวัสดุที่ใช้ในการก่อสร้างที่อยู่อาศัยเป็นส่วนใหญ่ โดยแยกเป็น 5 ลักษณะ

- 1) ตึก
- 2) ไม้
- 3) ครึ่งตึกครึ่งไม้
- 4) ใช้วัสดุไม่ถาวรในท้องถิ่น
- 5) ใช้วัสดุซึ่งใช้ประโยชน์อย่างอื่นมาแล้ว

8.15 การครอบครองที่อยู่อาศัยของคนในครัวเรือน (ไม่รวมที่ดิน)

หมายถึง กรรมสิทธิ์ในที่อยู่อาศัยของครัวเรือน โดยการเป็นเจ้าของ เช่าซื้อ เช่า หรืออยู่โดยไม่เสียค่าเช่า เพราะเป็นส่วนหนึ่งของค่าจ้างแรงงานหรือเจ้าของให้อยู่เปล่า

8.16 การถือกรรมสิทธิ์ที่ดิน

หมายถึง คนในครัวเรือนมีกรรมสิทธิ์ในการครอบครองที่ดิน ที่เป็นที่ตั้งของที่อยู่อาศัย โดยการเป็นเจ้าของที่ดิน เช่าซื้อที่ดิน เช่าที่ดิน ไม่เสียค่าเช่าที่ดิน หรืออื่นๆ

8.17 การเป็นเจ้าของเครื่องใช้ในครัวเรือน

หมายถึง สมาชิกคนใดคนหนึ่งเป็นเจ้าของเครื่องใช้ต่างๆ และเครื่องใช้ดังกล่าวต้องสามารถใช้งานได้ (ไม่รวมเครื่องใช้ที่มีไว้ขายหรือมีคนเอามาซ่อม) ส่วนเครื่องใช้ต่างๆ ที่มีไว้ใช้ในการประกอบอาชีพ เช่น รถยนต์รับจ้าง ตู้เย็นในร้านขายเครื่องดื่ม ให้ถือว่าเป็นเจ้าของ

9. ข้อสังเกตสำหรับผู้ให้ข้อมูล

ข้อมูลสถิติที่น่าเสนอในรายงานฉบับนี้ ได้จากการประมวลผลข้อมูลของจังหวัด โดยในตารางสถิติ บางตาราง ผลรวมของแต่ละจำนวนอาจไม่เท่ากับยอดรวม และข้อมูลในแต่ละตารางอาจมีความแตกต่างกัน เนื่องจากข้อมูลแต่ละจำนวนได้มีการปิดเศษ โดยอิสระจากกัน สำหรับข้อมูลของครัวเรือน (ภาคเคหะ) เป็นการนำเสนอเฉพาะข้อมูลของครัวเรือนส่วนบุคคลเท่านั้น

บทที่ 2

บทสรุป

ภาคประชากร

จังหวัดหนองคาย เป็นจังหวัดหนึ่งใน 19 จังหวัด ที่ตั้งอยู่ในภาคตะวันออกเฉียงเหนือของประเทศไทย มีเนื้อที่ทั้งหมดประมาณ 7,332.28 ตารางกิโลเมตร มีอาณาทางทิศเหนือติดแม่น้ำโขงอันเป็นเส้นกั้นพรมแดนระหว่างประเทศไทยกับสาธารณรัฐประชาธิปไตยประชาชนลาว ทิศใต้ ติดอำเภอคำตากล้า จังหวัดสกลนคร อำเภอบ้านดุง อำเภอเพ็ญ และอำเภอบ้านฝาง จังหวัดอุดรธานี ทิศตะวันออก ติดกับอำเภอบ้านแพง จังหวัดนครพนม และทิศตะวันตกติดอำเภอปากชม จังหวัดเลย จังหวัดนี้มีอุณหภูมิปานกลางระหว่าง 12 - 42 องศาเซลเซียส

ในปี 2553 จังหวัดหนองคาย แบ่งเขตการปกครองเป็น 17 อำเภอ 115 ตำบล และ 1,337 หมู่บ้าน 2 เทศบาลเมือง 33 เทศบาลตำบล และ 93 องค์การบริหารส่วนตำบล

1. ลักษณะทางประชากร

1.1 จำนวนประชากรและการกระจายตัวของประชากร

ประชากรที่อาศัยในจังหวัดหนองคาย ณ วันที่ 1 กันยายน 2553 มีจำนวน 821,526 คนเป็นชาย 402,407 คน และหญิง 419,119 คน คิดเป็นอัตราส่วนระหว่างเพศชายต่อหญิงเท่ากับ 96.1 หรือกล่าวได้ว่ามีประชากรเพศชาย 96 คน ต่อเพศหญิง 100 คน อัตราเพิ่มโดยเฉลี่ยของประชากรในช่วงปี 2543 – 2553 มีอัตราการลดลง ร้อยละ 0.73 ต่อปี

เมื่อพิจารณาการกระจายตัวของประชากร พบว่า ประชากรส่วนใหญ่อาศัยอยู่นอกเขตเทศบาล คือ ร้อยละ 71.7 ของประชากรทั้งสิ้น และที่เหลืออาศัยอยู่ในเขตเทศบาล คือ ร้อยละ 28.3 เมื่อเปรียบเทียบระหว่างอำเภอ พบว่า อำเภอเมืองหนองคายมีประชากรอาศัยอยู่มากที่สุด คือ 131,965 คน หรือ ร้อยละ 16.1 และอำเภอบุ่งคล้า มีประชากรอาศัยอยู่น้อยที่สุด คือ 11,732 คน หรือ ร้อยละ 1.4 (แผนภูมิ 1)

ตาราง 1 จำนวนประชากร จำแนกตามเพศ และเขตการปกครอง

เขตการปกครอง	ประชากร			ร้อยละ
	รวม	ชาย	หญิง	
รวม	821,526	402,407	419,119	100.0
ในเขตเทศบาล	232,798	113,989	118,809	28.3
นอกเขตเทศบาล	588,728	288,418	300,310	71.7

แผนภูมิ 1 จำนวนประชากร จำแนกตามอำเภอ พ.ศ. 2553

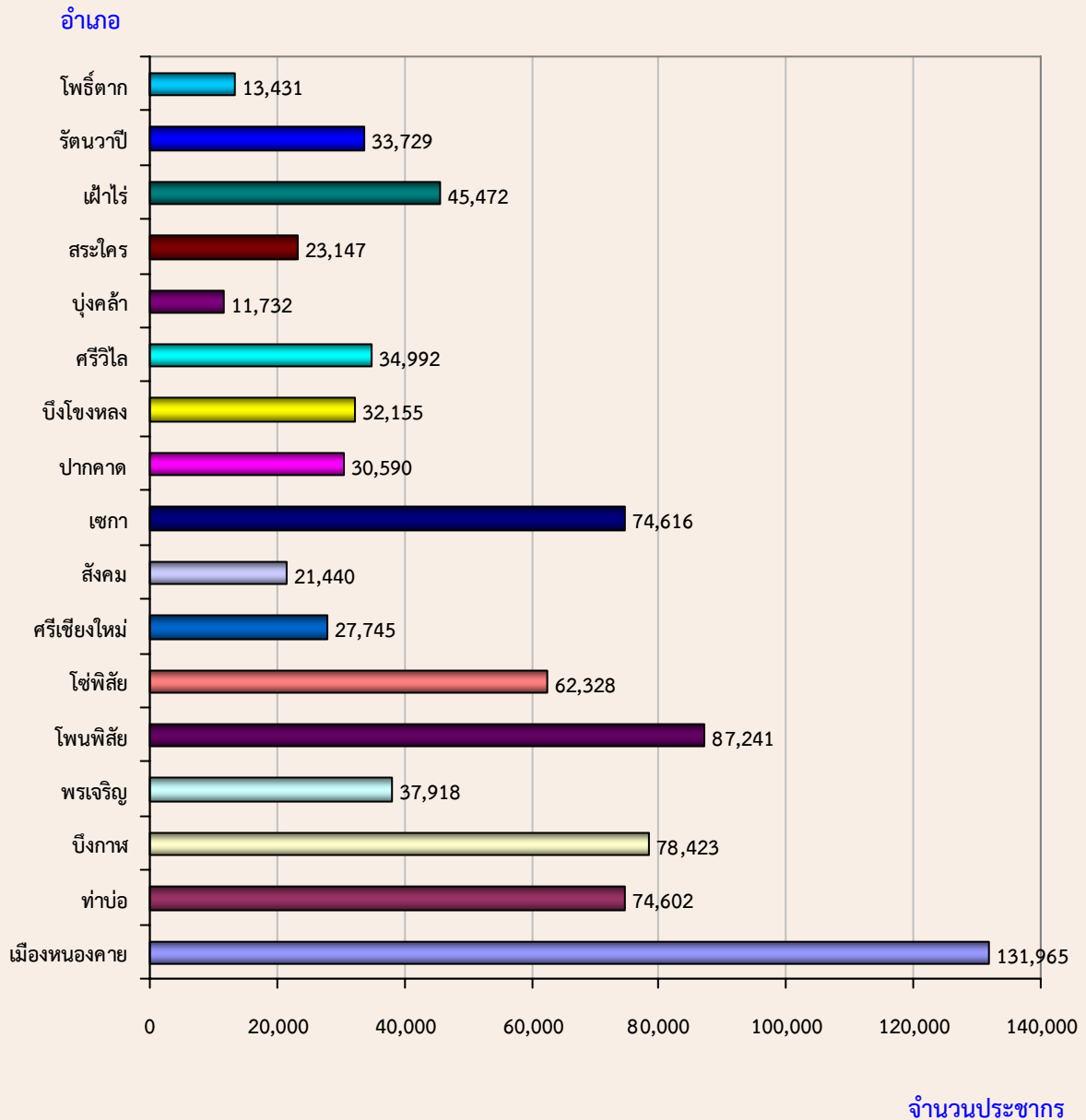

1.2 ความหนาแน่นของประชากร

จังหวัดหนองคาย มีจำนวนประชากรโดยเฉลี่ยประมาณ 112.0 คน ต่อพื้นที่ 1 ตารางกิโลเมตร พื้นที่ที่มีความหนาแน่นของประชากรมากที่สุด คือ อำเภอเมืองหนองคาย 217.2 คน ต่อพื้นที่ 1 ตารางกิโลเมตร และความหนาแน่นน้อยที่สุด คือ อำเภอสังคม 47.7 คนต่อพื้นที่ 1 ตารางกิโลเมตร

ตาราง 2 ความหนาแน่นของประชากรโดยเฉลี่ย จำแนกตามอำเภอ และเขตการปกครอง

อำเภอ	ความหนาแน่นของประชากร (คนต่อ 1 ตารางกิโลเมตร)
รวม	112.0
เมืองหนองคาย	217.2
ท่าบ่อ	210.0
บึงกาฬ	99.0
พรเจริญ	104.6
โพนพิสัย	135.7
โซ่พิสัย	63.3
ศรีเชียงใหม่	140.2
สังคม	47.7
เซกา	76.3
ปากคาด	140.3
บึงโขงหลง	80.8
ศรีวิไล	106.7
บุ่งคล้า	48.2
สระใคร	109.8
เฝ้าไร่	177.7
รัตนวาปี	165.3
โพธิ์ตาก	131.0

1.3 จำนวนครัวเรือน ขนาดของครัวเรือนและเพศของหัวหน้าครัวเรือน

จำนวนครัวเรือนในจังหวัดหนองคาย มีทั้งสิ้น 193,320 ครัวเรือน โดยเป็นครัวเรือนส่วนบุคคล จำนวน 191,780 ครัวเรือน และครัวเรือนกลุ่มบุคคล (เช่น ครัวเรือนสถาบัน ครัวเรือนคนงาน) จำนวน 1,540 ครัวเรือน และมีขนาดของครัวเรือนส่วนบุคคลโดยเฉลี่ยเท่ากับ 4.2 คน โดยนอกเขตเทศบาลมีขนาดครัวเรือนโดยเฉลี่ยใหญ่กว่าในเขตเทศบาล คือ 4.4 คน และ 3.8 คน ตามลำดับ (ตารางสถิติ ตารางที่ 1)

เมื่อเปรียบเทียบขนาดของครัวเรือนส่วนบุคคล พบว่า อำเภอเฝ้าไร่ มีขนาดของครัวเรือนโดยเฉลี่ยใหญ่ที่สุด คือ 4.8 คน และเล็กที่สุดคืออำเภอเมืองหนองคายและอำเภอสังคม คือ 3.7 คน ต่อหนึ่งครัวเรือน

สำหรับหัวหน้าครัวเรือนของครัวเรือนส่วนบุคคลส่วนใหญ่เป็นชายมากกว่าหญิง คือ ร้อยละ 66.9 และร้อยละ 33.1 ตามลำดับ โดยมีสัดส่วนหัวหน้าครัวเรือนเป็นชายสูงกว่าหัวหน้าครัวเรือนเป็นหญิง (ตาราง 3)

ตาราง 3 จำนวนและขนาดครัวเรือนส่วนบุคคล ร้อยละของหัวหน้าครัวเรือน จำแนกตามเขตการปกครอง

เขตการปกครอง	จำนวนครัวเรือนส่วนบุคคล	ขนาดครัวเรือนโดยเฉลี่ย	ร้อยละของหัวหน้าครัวเรือน		
			รวม	ชาย	หญิง
รวม	191,780	4.2	100.0	66.9	33.1
ในเขตเทศบาล	59,964	3.8	100.0	65.2	34.8
นอกเขตเทศบาล	131,816	4.4	100.0	67.7	32.3

1.4 โครงสร้างทางอายุและเพศของประชากร

เมื่อพิจารณาประชากรของจังหวัดหนองคายตามกลุ่มอายุ (ตาราง 4) พบว่า มีประชากรวัยเด็ก (อายุ 0 – 14 ปี) ร้อยละ 25.2 ประชากรวัยแรงงาน (อายุ 15 – 59 ปี) ร้อยละ 61.9 และประชากรวัยสูงอายุ (อายุ 60 ปีขึ้นไป) ร้อยละ 12.9 โดยนอกเขตเทศบาลมีสัดส่วนของประชากรวัยเด็กสูงกว่าในเขตเทศบาล แต่มีประชากรวัยแรงงานและวัยสูงอายุต่ำกว่าในเขตเทศบาล ถ้าเปรียบเทียบระหว่างเพศ พบว่า สัดส่วนของประชากรวัยเด็ก จะเป็นชายสูงกว่าหญิง ในขณะที่ประชากรวัยสูงอายุและวัยแรงงานจะเป็นหญิงมากกว่าชาย

อายุโดยเฉลี่ยของประชากร (อายุมัธยฐาน) ประมาณ 34.7 ปี ประชากรในเขตเทศบาลมีอายุโดยเฉลี่ยสูงนอกเขตเทศบาลกว่าเล็กน้อย คือ 35.6 ปี และ 34.3 ปี ตามลำดับ

เมื่อพิจารณาถึงอัตราส่วนการเป็นภาระ ซึ่งหมายถึงการที่ประชากรวัยแรงงานอายุ 15-59 ปี ต้องรับภาระประชากรในวัยอื่น ๆ พบว่า อัตราส่วนการเป็นภาระรวมคิดเป็น 61.5 กล่าวคือ ประชากรที่อยู่ในวัยทำงาน 100 คน ต้องรับภาระเลี้ยงดูเด็ก และคนชราประมาณ 62 คน อัตราส่วนการเป็นภาระวัยเด็กเท่ากับ 40.7 อัตราส่วนการเป็นภาระวัยชราเท่ากับ 20.8 โดยนอกเขตเทศบาลมีอัตราส่วนการเป็นภาระวัยเด็กและวัยชราสูงกว่าในเขตเทศบาล

ตาราง 4 ลักษณะทางประชากร จำแนกตามเขตการปกครอง

ลักษณะทางประชากร	รวม	เขตการปกครอง	
		ในเขตเทศบาล	นอกเขตเทศบาล
ประชากรตามหมวดอายุ (%)			
วัยเด็ก 0 – 14 ปี			
รวม	25.2	22.6	26.2
ชาย	26.3	23.8	27.2
หญิง	24.1	21.5	25.2
วัยแรงงาน 15 – 59 ปี			
รวม	61.9	64.0	61.1
ชาย	61.5	63.7	60.7
หญิง	62.3	64.3	61.5

ตาราง 4 ลักษณะทางประชากร จำแนกตามเขตการปกครอง (ต่อ)

ลักษณะทางประชากร	รวม	เขตการปกครอง	
		ในเขตเทศบาล	นอกเขตเทศบาล
วัยสูงอายุ 60 ปีขึ้นไป			
รวม	12.9	13.4	12.7
ชาย	12.2	12.5	12.1
หญิง	13.6	14.3	13.3
อายุมัธยฐาน	34.7	35.6	34.3
อัตราส่วนระหว่างเพศ (%)			
รวม	96.0	95.9	96.0
วัยเด็ก 0 – 14 ปี	104.5	106.4	103.8
วัยแรงงาน 15 – 59 ปี	94.8	95.1	94.7
วัยสูงอายุ 60 ปีขึ้นไป	86.4	84.1	87.4
อัตราส่วนการเป็นภาระ (%)			
รวม	61.5	56.3	63.7
วัยเด็ก 0 – 14 ปี	40.7	35.3	42.9
วัยสูงอายุ 60 ปีขึ้นไป	20.8	21.0	20.8

1.5 ศาสนาและสัญชาติ

ประชากรส่วนใหญ่นับถือศาสนาพุทธ ร้อยละ 99.5 รองลงมานับถือศาสนาคริสต์ ร้อยละ 0.4 และศาสนาอิสลาม ร้อยละ 0.1

ประชากรในจังหวัดหนองคายส่วนใหญ่ หรือร้อยละ 99.4 เป็นผู้มีสัญชาติไทย ร้อยละ 0.5 เป็นคนสัญชาติลาว และที่เหลือเป็นผู้มีสัญชาติอื่น ๆ

ตาราง 5 ร้อยละของประชากร จำแนกศาสนา สัญชาติ และเขตการปกครอง

ศาสนาและสัญชาติ	รวม	เขตการปกครอง	
		ในเขตเทศบาล	นอกเขตเทศบาล
ศาสนา	100.0	100.0	100.0
พุทธ	99.5	99.4	99.5
อิสลาม	0.1	0.1	0.1
คริสต์	0.4	0.5	0.4
อื่นๆ	a	a	a

ตาราง 5 ร้อยละของประชากร จำแนกศาสนา สัญชาติ และเขตการปกครอง (ต่อ)

ศาสนาและสัญชาติ	รวม	เขตการปกครอง	
		ในเขตเทศบาล	นอกเขตเทศบาล
สัญชาติ	100.0	100.0	100.0
ไทย	99.4	99.2	99.6
ลาว	0.5	0.6	0.4
เวียดนาม	a	0.1	a
อื่นๆ	0.1	0.1	a

a น้อยกว่าร้อยละ 0.1

1.6 สถานภาพสมรส

แผนภูมิ 2 แสดงสถานภาพสมรสของประชากรอายุตั้งแต่ 13 ปีขึ้นไป พบว่า เกินกว่าร้อยละ 60 ของประชากรเป็นผู้ที่สมรส โดยสัดส่วนผู้สมรสของเพศชายและหญิงไม่แตกต่างกัน สัดส่วนของประชากรที่อยู่เป็นโสดหญิงจะสูงกว่าชาย (ร้อยละ 30.8 และ 25.3 ตามลำดับ) แต่เพศชายจะมีสัดส่วนของการเป็นหม้ายหย่าและแยกกันอยู่สูงกว่าหญิง (ร้อยละ 10.9 และ 6.1 ตามลำดับ)

แผนภูมิ 2 ร้อยละของประชากรอายุ 13 ปีขึ้นไป จำแนกตามสถานภาพสมรส และเพศ

ร้อยละ

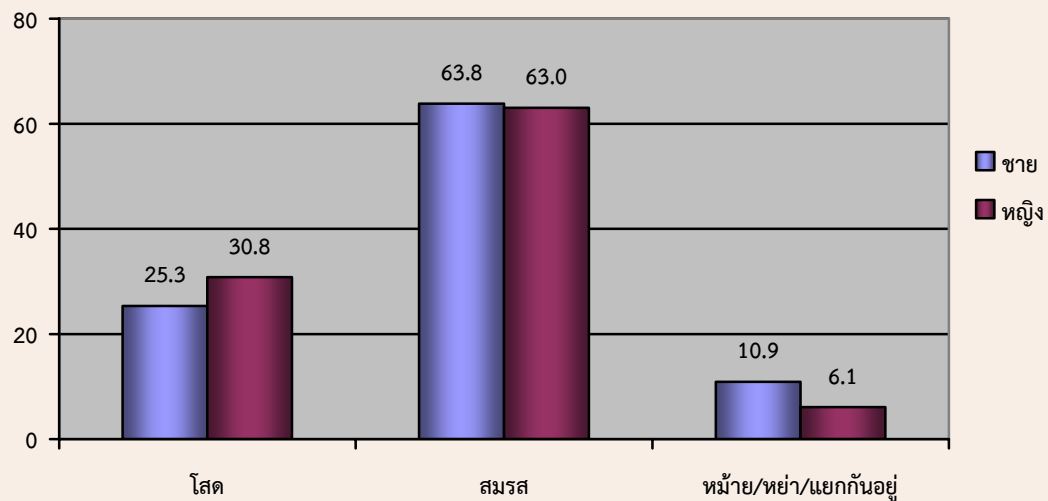

สถานภาพสมรส

1.7 การมีชื่อในทะเบียนบ้าน

จากการสอบถามเรื่องการมีชื่อในทะเบียนบ้านตามที่อยู่จริง พบว่า ประชากรที่อาศัยอยู่ในจังหวัดหนองคายและมีชื่ออยู่ในทะเบียนบ้านที่อาศัยอยู่ปัจจุบัน ร้อยละ 93.4 มีชื่ออยู่ในทะเบียนบ้านอื่นในจังหวัดหนองคาย ร้อยละ 4.7 มีชื่อในทะเบียนบ้านในจังหวัดอื่น ร้อยละ 1.5 ส่วนที่เหลือเป็นผู้ที่มีชื่อในทะเบียนบ้านในประเทศอื่น ๆ ร้อยละ 0.4 ส่วนไม่มีในประเทศใดเลย ซึ่งส่วนมากจะเป็นคนต่างชาติ คนต่างด้าว ที่อาศัยอยู่ในประเทศไทย มีไม่ถึงร้อยละ 0.1 ตามลำดับ สัดส่วนประชากรในเขตเทศบาลที่มีชื่อในทะเบียนบ้านที่อาศัยอยู่ต่ำกว่าประชากรนอกเขตเทศบาล (ร้อยละ 91.1 และร้อยละ 94.3)

ตาราง 6 ร้อยละของประชากร จำแนกตามการมีชื่อในทะเบียนบ้าน เพศ และเขตการปกครอง

การมีชื่อในทะเบียนบ้าน	รวม	เพศ		เขตการปกครอง	
		ชาย	หญิง	ในเขตเทศบาล	นอกเขตเทศบาล
รวม	100.0	100.0	100.0	100.0	100.0
มีในบ้านที่อาศัยอยู่	93.4	92.7	94.0	91.1	94.3
มีอยู่ที่อื่น					
ในจังหวัดนี้	4.7	5.4	4.1	6.6	4.0
ในจังหวัดอื่น	1.5	1.7	1.4	1.8	1.4
ประเทศอื่น	0.4	0.2	0.5	0.5	0.3
ไม่มีที่ใดเลย	a	a	a	-	a

1.8 ลักษณะความพิการ

จากข้อมูลเรื่องความพิการในครั้งนี้ หมายถึง ความพิการโดยประจักษ์ที่สามารถมองเห็นได้เด่นชัดตามความหมายของกระทรวงพัฒนาการสังคมและความมั่นคงของมนุษย์ โดยได้สอบถามประชากรทุกคนว่ามีลักษณะความพิการหรือไม่ พบว่า ประชากรในจังหวัดหนองคายทั้งสิ้น 821,526 คน ไม่มีลักษณะความพิการ ร้อยละ 99.2 และผู้ที่มีลักษณะความพิการ มีเพียงร้อยละ 0.8 (ตาราง 7)

ตาราง 7 ร้อยละของประชากร จำแนกตามลักษณะความพิการ เพศ และเขตการปกครอง

ลักษณะความพิการ	รวม	เพศ		เขตการปกครอง	
		ชาย	หญิง	ในเขตเทศบาล	นอกเขตเทศบาล
รวม	100.0	100.0	100.0	100.0	100.0
ไม่มีความพิการ	99.2	99.0	99.3	99.3	99.1
มีความพิการ	0.8	1.0	0.7	0.7	0.9

2. ลักษณะทางสังคมและเศรษฐกิจ

2.1 การศึกษา

ประชากรกลุ่มอายุ 6 – 24 ปี ซึ่งเป็นประชากรในวัยที่ควรกำลังศึกษาอยู่ในระดับใดระดับหนึ่ง (ตาราง 8) พบว่า มีผู้ที่ไม่ได้กำลังเรียนหนังสือประมาณ ร้อยละ 22.2 สัดส่วนของผู้ชายที่ไม่ได้กำลังเรียนหนังสือสูงกว่าผู้หญิงเล็กน้อย (ร้อยละ 23.2 และร้อยละ 21.2 ตามลำดับ) และประชากรในเขตเทศบาลที่ไม่ได้กำลังเรียนหนังสือมีสัดส่วนสูงกว่านอกเขตเทศบาล

สำหรับการศึกษาที่สำเร็จของประชากรอายุ 15 ปีขึ้นไป พบว่า ประชากรที่สำเร็จการศึกษาสูงกว่าระดับประถมศึกษา มีประมาณร้อยละ 34.2 ของประชากรอายุ 15 ปีขึ้นไปทั้งสิ้น ถ้าเปรียบเทียบระหว่างเพศ พบว่า ผู้ชายสำเร็จการศึกษาสูงกว่าระดับประถมศึกษามากกว่าผู้หญิง (ร้อยละ 37.0 และร้อยละ 31.6 ตามลำดับ) ประชากรที่อยู่ในเขตเทศบาลสำเร็จการศึกษาสูงกว่าระดับประถมศึกษามากกว่านอกเขตเทศบาล (ร้อยละ 43.1 และร้อยละ 30.5 ตามลำดับ) และประชากรอายุ 15 ปีขึ้นไปมีการศึกษาเฉลี่ย 7.0 ปี โดยเพศชายมีการศึกษาเฉลี่ยสูงกว่าเพศหญิง (7.2 ปี และ 6.8 ปี ตามลำดับ)

ตาราง 8 การศึกษาของประชากร จำแนกตามเพศ และเขตการปกครอง

การศึกษา	รวม	เพศ		เขตการปกครอง	
		ชาย	หญิง	ในเขตเทศบาล	นอกเขตเทศบาล
ประชากรอายุ 6-24 ปีที่ไม่ได้กำลังเรียน (%)	22.2	23.2	21.2	44.7	36.2
ประชากรอายุ 15 ปีขึ้นไปที่สำเร็จการศึกษา					
สูงกว่าระดับประถมศึกษา (%)	34.2	37.0	31.6	43.1	30.5
ปีการศึกษาเฉลี่ยของประชากรอายุ 15 ปีขึ้นไป (%)	7.0	7.2	6.8	7.8	6.7

2.2 การอ่านออกและเขียนได้

เมื่อพิจารณาอัตราการอ่านออกและเขียนได้ของประชากรอายุ 15 ปีขึ้นไป ซึ่งได้สอบถามถึงความสามารถในการอ่านออกและเขียนได้ทั้งภาษาไทยและภาษาอื่น พบว่า ร้อยละ 99.3 ของประชากร ในจังหวัดหนองคาย สามารถอ่านออกและเขียนได้ในภาษาไทย โดยเพศชายมีอัตราการอ่านออกและเขียนได้สูงกว่าเพศหญิง (ร้อยละ 99.6 และร้อยละ 99.1 ตามลำดับ) ประชากรนอกเขตเทศบาลมีอัตราการอ่านออกและเขียนได้สูงกว่าประชากรในเขตเทศบาล (ตาราง 9)

สำหรับความสามารถในการอ่านออกและเขียนได้ในภาษาอื่นนอกจากภาษาไทยนั้น พบว่า ส่วนใหญ่เป็นภาษาพื้นเมือง ภาษาลาว และภาษาอังกฤษ ซึ่งประชากรในเขตเทศบาลจะมีอัตราการอ่านออกและเขียนได้ในภาษาอื่นสูงกว่าประชากรนอกเขตเทศบาล คือ ร้อยละ 13.7 และร้อยละ 8.0 ตามลำดับ เนื่องจากประชากรต่างชาติที่อยู่ในเขตเทศบาลมีสัดส่วนที่สูงกว่านอกเขตเทศบาล

ตาราง 9 ร้อยละของประชากรอายุ 15 ปีขึ้นไป จำแนกตามการอ่านออกและเขียนได้ เพศ และเขตการปกครอง

การอ่านออกและเขียนได้	รวม	เพศ		เขตการปกครอง	
		ชาย	หญิง	ในเขตเทศบาล	นอกเขตเทศบาล
ภาษาไทย	100.0	100.0	100.0	100.0	100.0
อ่านออกเขียนได้	99.3	99.6	99.1	99.2	99.4
อ่านไม่ออกเขียนไม่ได้	0.7	0.4	0.9	0.8	0.6
ภาษาอื่น ๆ	100.0	100.0	100.0	100.0	100.0
อ่านออกเขียนได้	9.7	9.7	9.6	13.7	8.0
อ่านไม่ออกเขียนไม่ได้	90.3	90.3	90.4	86.3	92.0

2.3 การทำงานในรอบปี

2.3.1 อุตสาหกรรม

ประชากรอายุ 15 ปีขึ้นไป ที่มีงานทำในรอบปีที่แล้ว (1 กันยายน 2552 ถึง 31 สิงหาคม 2553) มีจำนวน 455,652 คน คิดเป็นร้อยละ 74.1 ของประชากรอายุ 15 ปีขึ้นไป เป็นชาย 231,787 คน (ร้อยละ 50.9) และหญิง 223,865 คน (ร้อยละ 49.1) ส่วนประชากรที่มีอายุ 15 ปีขึ้นไปที่ไม่มีการทำงานหรือไม่ได้ทำงาน มีร้อยละ 25.9 เมื่อพิจารณาอุตสาหกรรมหรือประเภทกิจการของผู้ที่มีงานทำ พบว่า มีผู้ทำงานในภาคเกษตรกรรม ร้อยละ 70.3 และนอกภาคเกษตรกรรม ร้อยละ 29.7 โดยส่วนใหญ่ทำงานในสาขาการขนส่ง ขยายปลีก การซ่อมแซมยานยนต์ รถจักรยานยนต์ ของใช้ส่วนบุคคลและของใช้ในครัวเรือน ร้อยละ 8.6

สำหรับผู้มีงานทำในเขตเทศบาลส่วนใหญ่ทำงานนอกภาคเกษตรกรรม (ร้อยละ 51.1) โดยทำงานในสาขาการขนส่ง การขายปลีกมากที่สุด (ร้อยละ 16.3) ส่วนผู้มีงานทำนอกเขตเทศบาล ส่วนใหญ่ทำงานในภาคเกษตรกรรม (ร้อยละ 78.6) (ตาราง 10)

ตาราง 10 จำนวนและร้อยละของประชากรอายุ 15 ปีขึ้นไป จำแนกตามการมีงานทำ อุตสาหกรรม เพศ และเขตการปกครอง

อุตสาหกรรม	รวม	เพศ		เขตการปกครอง	
		ชาย	หญิง	ในเขตเทศบาล	นอกเขตเทศบาล
ยอดรวม ^{1/}	614,705	296,741	317,964	180,160	434,545
ผู้มีงานทำ	455,652	231,787	223,865	127,059	328,593
อุตสาหกรรม					
ภาคเกษตรกรรม					
1.เกษตรกรรม การป่าไม้ และ					
การประมง	70.3	68.9	71.7	48.9	78.6

ตาราง 10 จำนวนและร้อยละของประชากรอายุ 15 ปีขึ้นไป จำแนกตามการมีงานทำ อุตสาหกรรม เพศ และเขตการปกครอง (ต่อ)

อุตสาหกรรม	รวม	เพศ		เขตการปกครอง	
		ชาย	หญิง	ในเขตเทศบาล	นอกเขตเทศบาล
นอกภาคเกษตรกรรม					
1. การขายส่ง และการขายปลีกฯ	8.6	7.8	9.4	16.3	5.6
2. ที่พักแรมและบริการด้านอาหาร	4.0	4.1	3.9	5.9	3.3
3. กิจกรรมบริการด้านอื่นๆ	3.5	4.7	2.2	5.9	2.5
4. การบริหารราชการ และการป้องกัน					
ประเทศ	3.2	4.8	1.5	4.6	2.6
5. การก่อสร้าง	2.6	2.3	3.0	4.1	2.1
ผู้ไม่มีงานทำ	159,05	64,954	94,099	53,101	105,952

1/ ไม่รวมผู้ที่ไม่ทราบว่าทำงานหรือไม่

2.3.2 สถานภาพการทำงาน

ผู้มีงานทำในรอบปีส่วนใหญ่ทำงานส่วนตัวโดยไม่มีลูกจ้าง ร้อยละ 40.5 รองลงมา คือ ช่วยธุรกิจในครัวเรือนโดยไม่ได้รับค่าจ้าง ร้อยละ 37.9 ทำงานในฐานะลูกจ้าง (ลูกจ้างรัฐบาล ลูกจ้างรัฐวิสาหกิจ และลูกจ้างเอกชน) ร้อยละ 20.5 เมื่อเปรียบเทียบระหว่างเพศ พบว่า สัดส่วนผู้หญิงทำงานในฐานะช่วยธุรกิจ ในครัวเรือนโดยไม่ได้รับค่าจ้าง สูงกว่าผู้ชาย (ร้อยละ 52.4 และร้อยละ 24.0) ขณะที่ผู้ชายที่ประกอบธุรกิจส่วนตัวโดยไม่มีลูกจ้างมีสัดส่วนมากกว่าผู้หญิง (ร้อยละ 51.1 และ ร้อยละ 29.5)

สำหรับสถานภาพการทำงานของผู้มีงานทำในเขตเทศบาลและนอกเขตเทศบาลนั้นไม่แตกต่างกัน โดยนอกเขตเทศบาลมีสัดส่วนการประกอบธุรกิจส่วนตัวโดยไม่มีลูกจ้างและช่วยธุรกิจ ในครัวเรือนสูงกว่าในเขตเทศบาล แต่สัดส่วนการเป็นนายจ้างของในเขตเทศบาลสูงกว่านอกเขตเทศบาล (ร้อยละ 1.6 และร้อยละ 0.6)

ตาราง 11 ร้อยละของผู้มีงานทำ จำแนกตามสถานภาพการทำงาน เพศ และเขตการปกครอง

สถานภาพการทำงาน	รวม	เพศ		เขตการปกครอง	
		ชาย	หญิง	ในเขตเทศบาล	นอกเขตเทศบาล
รวม	100.0	100.0	100.0	100.0	100.0
นายจ้าง	0.9	1.1	0.6	1.6	0.6
ประกอบธุรกิจส่วนตัวโดยไม่มีลูกจ้าง	40.5	51.1	29.5	36.3	42.1
ช่วยธุรกิจ ในครัวเรือนโดยไม่ได้รับค่าจ้าง	37.9	24.0	52.4	30.0	41.0
ลูกจ้างรัฐบาล	7.0	7.5	6.4	11.7	5.2
ลูกจ้างรัฐวิสาหกิจ	0.3	0.4	0.2	0.5	0.1
ลูกจ้างเอกชน	13.2	15.5	10.8	19.1	10.9
สมาชิกของการรวมกลุ่ม	0.2	0.4	0.1	0.8	0.1

3. ภาวะเจริญพันธุ์

3.1 บุตรเกิดรอดและจำนวนบุตรที่มีชีวิตอยู่

จากการสอบถามผู้หญิงที่มีอายุ 13 ปีขึ้นไปทุกคน ในเรื่องของการมีบุตร พบว่า ผู้หญิง 1 คน มีบุตรที่ตนเองเป็นผู้ให้กำเนิดเองและมีชีวิตอยู่ขณะคลอดหรือบุตรเกิดรอดโดยเฉลี่ย มีประมาณ 1.86 คน โดยหญิงที่อยู่ในเขตเทศบาลมีจำนวนบุตรเกิดรอดโดยเฉลี่ยต่ำกว่าหญิงที่อยู่นอกเขตเทศบาลเล็กน้อย คือ 1.72 คน และ 1.92 คน ตามลำดับ แต่เมื่อพิจารณาเฉพาะหญิงเคยสมรสที่อยู่ในวัยเจริญพันธุ์อายุ 15-49 ปี พบว่า มีบุตรเกิดรอดโดยเฉลี่ย 1.71 คน โดยที่นอกเขตเทศบาลจะมีจำนวนบุตรเกิดรอดโดยเฉลี่ยสูงกว่าที่อยู่ในเขตเทศบาล คือ 1.75 คน และ 1.63 คน ตามลำดับ

เมื่อพิจารณาอายุเฉลี่ยเมื่อสมรสครั้งแรก (SMAM) พบว่า ผู้หญิงแต่งงานเร็วกว่าผู้ชาย โดยผู้หญิงแต่งงานครั้งแรกเมื่ออายุเฉลี่ยประมาณ 23.0 ปี ส่วนผู้ชายแต่งงานครั้งแรกเมื่ออายุเฉลี่ยประมาณ 27.9 ปี และประชากรทั้งชายและหญิงที่อยู่ในเขตเทศบาลจะแต่งงานช้ากว่าผู้ที่อยู่นอกเขตเทศบาล (ตาราง 12)

ตาราง 12 ภาวะเจริญพันธุ์ และอายุเฉลี่ยเมื่อแรกสมรส จำแนกตามเขตการปกครอง

ภาวะเจริญพันธุ์	รวม	เขตการปกครอง	
		ในเขตเทศบาล	นอกเขตเทศบาล
จำนวนบุตรเกิดรอดเฉลี่ย^{1/} (คน)			
ต่อสตรีอายุ 13 ปีขึ้นไป	1.86	1.72	1.92
ต่อสตรีอายุ 15-49 ปี	1.32	1.18	1.37
ต่อสตรีเคยสมรสอายุ 15-49 ปี	1.71	1.63	1.75
จำนวนบุตรที่มีชีวิตอยู่เฉลี่ย^{1/} (คน)			
ต่อสตรีอายุ 13 ปีขึ้นไป	1.78	1.65	1.83
ต่อสตรีอายุ 15-49 ปี	1.30	1.17	1.36
ต่อสตรีเคยสมรสอายุ 15-49 ปี	1.69	1.61	1.73
อายุเฉลี่ยเมื่อแรกสมรส (ปี)			
รวม	25.4	26.2	25.0
ชาย	27.9	28.5	27.6
หญิง	23.0	24.0	22.6

1/ ไม่รวมผู้ที่ไม่ทราบว่ามีบุตรหรือไม่

4. การย้ายถิ่น

4.1 สถานที่เกิดและระยะเวลาการอยู่อาศัยในสถานที่อยู่ปัจจุบัน

จากการทำสำมะโนประชากรและเคหะ พ.ศ. 2553 พบว่า ประชากรที่เกิดในจังหวัดหนองคาย และปัจจุบันอาศัยอยู่ในจังหวัดที่เกิด มีร้อยละ 84.0 ซึ่งส่วนใหญ่เป็นเพศหญิงมากกว่าเพศชาย (ร้อยละ 84.2 และร้อยละ 83.9 ตามลำดับ) ส่วนประชากรที่เกิดในจังหวัดอื่น หรือประชากรที่ไม่ได้อาศัยอยู่ในจังหวัดที่เกิด มีร้อยละ 16.0 ซึ่งส่วนใหญ่จะอาศัยอยู่นอกเขตเทศบาลมากกว่าในเขตเทศบาล (ร้อยละ 16.6 และร้อยละ 14.5 ตามลำดับ)

สำหรับประชากรในจังหวัดหนองคายที่มีการย้ายถิ่นในช่วง พ.ศ. 2548-2553 มีประมาณ 28,826 คน คิดเป็นร้อยละ 3.5 ของประชากรทั้งจังหวัด (ไม่รวมผู้ที่ไม่ทราบระยะเวลาการอยู่อาศัยในปัจจุบัน) โดยในเขตเทศบาลมีสัดส่วนผู้ย้ายถิ่นสูงกว่านอกเขตเทศบาล (ร้อยละ 4.6 และร้อยละ 3.1) และเพศชาย มีสัดส่วนการย้ายถิ่นสูงกว่าเพศหญิง (ร้อยละ 3.7 และร้อยละ 3.3)

ตาราง 13 ร้อยละการย้ายถิ่นของประชากร จำแนกตามเหตุผลของการย้ายถิ่น เพศ และเขตการปกครอง

การย้ายถิ่นและเหตุผลของการย้ายถิ่น	รวม	เพศ		เขตการปกครอง	
		ชาย	หญิง	ในเขตเทศบาล	นอกเขตเทศบาล
การย้ายถิ่นของประชากร					
ผู้ที่อาศัยอยู่ในจังหวัดที่เกิด	84.0	83.9	84.2	85.5	83.4
ผู้ที่ไม่ได้อาศัยอยู่ในจังหวัดที่เกิด	16.0	16.1	15.8	14.5	16.6
ผู้ที่ย้ายถิ่นในช่วง 5 ปี (พ.ศ. 2548-2553)	3.5	3.7	3.3	4.6	3.1
เหตุผลของการย้ายถิ่น					
หางานทำ	11.8	12.1	11.6	13.5	10.8
หน้าที่การงาน	12.1	13.1	11.0	17.9	8.6
เพื่อการศึกษา	10.1	7.3	13.2	4.4	13.5
ติดตามบุคคลในครัวเรือน	28.3	23.9	33.1	22.8	31.7
กลับภูมิลำเนา	5.4	4.9	5.8	4.0	6.2
ย้ายที่อยู่อาศัย	20.5	20.3	20.8	19.8	21.0
ย้ายเข้าครัวเรือนสถาบัน	10.8	17.4	3.7	16.2	7.6
อื่นๆ	0.9	0.9	0.8	1.4	0.6

4.2 เหตุผลของการย้ายถิ่น

สำหรับเหตุผลการย้ายถิ่นของประชากรที่มีการย้ายถิ่นในช่วง พ.ศ.2548-2553 พบว่า ส่วนใหญ่ย้ายเพื่อติดตามบุคคลในครัวเรือน ร้อยละ 28.3 รองลงมา คือ ย้ายที่อยู่อาศัยและย้ายเพราะหน้าที่การงาน (ร้อยละ 20.5 และร้อยละ 12.1) โดยเพศหญิงมีเหตุผลของย้ายเพื่อติดตามบุคคลในครัวเรือนและย้ายที่อยู่อาศัยสูงกว่าเพศชาย ในขณะที่เพศชายมีเหตุผลในการย้ายเพื่อหางานทำสูงกว่าเพศหญิง สำหรับประชากรนอกเขตเทศบาลย้ายเพื่อติดตามบุคคลในครัวเรือนมีสัดส่วนสูงกว่าในเขตเทศบาล (ร้อยละ 31.7 และร้อยละ 22.8)

ภาคเคหะ

1. ประเภทและลักษณะของที่อยู่อาศัย

เมื่อศึกษาถึงประเภทที่อยู่อาศัยของครัวเรือนส่วนบุคคลในจังหวัดหนองคาย ในปี 2553 พบว่า ครัวเรือนส่วนใหญ่ ร้อยละ 95.7 มีที่อยู่อาศัยเป็น บ้านเดี่ยว รองลงมาเป็น ตึกแถว ห้องแถว หรือเรือนแถว ร้อยละ 2.4 และแฟลต อพาร์ทเมนท์ หอพัก ร้อยละ 1.3 เมื่อพิจารณาประเภทของที่อยู่อาศัยตาม เขตการปกครอง จะมีลักษณะเหมือนกันคือส่วนใหญ่เป็นบ้านเดี่ยว ยกเว้นที่อยู่อาศัยประเภทตึกแถว ห้องแถว เรือนแถว และแฟลต อพาร์ทเมนท์ ที่จะมีในเขตเทศบาลมากกว่านอกเขตเทศบาล

สำหรับลักษณะของที่อยู่อาศัยหรือวัสดุที่ใช้ในการก่อสร้างที่อยู่อาศัยของครัวเรือน พบว่า ส่วนใหญ่ปลูกสร้างด้วยวัสดุที่ถาวร คือ เป็นตึก ไม้ และครึ่งตึกครึ่งไม้ (ร้อยละ 99.0) โดยที่ครัวเรือนในเขตเทศบาลมีสัดส่วนของที่อยู่อาศัยที่สร้างด้วยวัสดุที่ถาวร สูงกว่านอกเขตเทศบาลเพียงเล็กน้อย คือ ร้อยละ 99.1 และร้อยละ 98.8 ตามลำดับ (ตาราง 14)

ตาราง 14 จำนวนและร้อยละของครัวเรือนส่วนบุคคล จำแนกตามประเภทและลักษณะของที่อยู่อาศัย และเขตการปกครอง

ประเภทที่อยู่อาศัย และลักษณะของที่อยู่อาศัย	รวม		เขตการปกครอง	
	จำนวน	ร้อยละ	ในเขตเทศบาล	นอกเขตเทศบาล
ประเภทที่อยู่อาศัย^{1/}	191,780	100.0	100.0	100.0
บ้านเดี่ยว	183,485	95.7	90.7	97.9
ทาว์นเฮาส์ บ้านแฝด ทาวน์โฮม	745	0.4	0.8	0.2
คอนโดมิเนียม แมนชั่น	126	0.1	0.1	0.1
แฟลต อพาร์ทเมนท์ หอพัก	2,557	1.3	1.6	1.2
ตึกแถว ห้องแถว เรือนแถว	4,639	2.4	6.6	0.5
อื่น ๆ ^{2/}	228	0.1	0.2	0.1
ลักษณะของที่อยู่อาศัย^{1/}	191,552	100.0	100.0	100.0
ตึก	71,670	37.5	46.2	33.5
ไม้	35,991	18.8	13.4	21.2
ครึ่งตึกครึ่งไม้	81,735	42.7	39.5	44.1
วัสดุไม่ถาวร/วัสดุใช้แล้ว	1,078	0.5	0.4	0.6
อื่น ๆ ^{2/}	1,078	0.5	0.5	0.6

1/ ไม่รวมไม่ทราบประเภทที่อยู่อาศัยและลักษณะของที่อยู่อาศัย

2/ รวมครัวเรือนที่อาศัยอยู่ในห้องภายในบ้าน ห้องภายในสำนักงาน เรือ แพ และรถ

2. การครอบครองที่อยู่อาศัยและที่ดินที่เป็นที่ตั้งของที่อยู่อาศัย

เมื่อพิจารณาถึงการครอบครองหรือการมีกรรมสิทธิ์ในที่อยู่อาศัยของประชากรในจังหวัดหนองคาย พบว่า มีครัวเรือนประมาณร้อยละ 94.1 เป็นเจ้าของในที่อยู่อาศัย โดยสัดส่วนการเป็นเจ้าของที่อยู่อาศัยของครัวเรือนนอกเขตเทศบาลจะสูงกว่าในเขตเทศบาล (ร้อยละ 96.5 และร้อยละ 88.7 ตามลำดับ) ส่วนครัวเรือนที่เช่าที่อยู่อาศัย มีร้อยละ 3.6 โดยสัดส่วนครัวเรือนในเขตเทศบาลเช่าที่อยู่อาศัยสูงกว่านอกเขตเทศบาล (ร้อยละ 7.3 และร้อยละ 2.0 ตามลำดับ)

หากพิจารณาถึงการครอบครองที่ดินที่เป็นที่ตั้งของที่อยู่อาศัย (เฉพาะครัวเรือนที่เป็นเจ้าของหรือเช่าซื้อที่อยู่อาศัย) พบว่า เกินกว่าร้อยละ 97 ของครัวเรือนส่วนบุคคลในจังหวัดหนองคายเป็นเจ้าของที่ดินที่เป็นที่ตั้งของที่อยู่อาศัยในปัจจุบัน โดยสัดส่วนของการครอบครองที่ดินดังกล่าวของครัวเรือนนอกเขตเทศบาลจะสูงกว่าในเขตเทศบาล (ตาราง 15)

ตาราง 15 จำนวนและร้อยละของครัวเรือนส่วนบุคคล จำแนกตามการครอบครองที่อยู่อาศัยและที่ดิน และเขตการปกครอง

การครอบครองที่อยู่อาศัย และการครอบครองที่ดิน	รวม		เขตการปกครอง	
	จำนวน	ร้อยละ	ในเขตเทศบาล	นอกเขตเทศบาล
การครอบครองที่อยู่อาศัย^{1/}	191,774	100.0	100.0	100.0
เจ้าของ	180,437	94.1	88.7	96.5
เช่าซื้อ	733	0.4	0.6	0.3
เช่า	6,965	3.6	7.3	2.0
ไม่เสียค่าเช่า/ให้อยู่เปล่า	3,379	1.8	3.2	1.1
อื่น ๆ	260	0.1	0.2	0.1
การครอบครองที่ดิน	181,170	100.0	100.0	100.0
เจ้าของ	177,037	97.7	96.9	98.1
เช่าซื้อ	2,273	1.3	1.7	1.1
เช่า	647	0.4	0.6	0.2
ไม่เสียค่าเช่า	807	0.4	0.6	0.4
อื่น ๆ	406	0.2	0.2	0.2

1/ ไม่รวมไม่ทราบ

3. แหล่งที่มาของน้ำดื่ม น้ำใช้

สำหรับแหล่งที่มาของน้ำดื่มในจังหวัดหนองคาย พบว่า คริวเรือนส่วนใหญ่จะต้มน้ำที่มาจาก การบรรจุขวด หรือตู้ น้ำหยอดเหรียญ ร้อยละ 45.5 รองลงมาคือ น้ำฝน ร้อยละ 32.4 และน้ำประปาผ่านการ บำบัด โดยการต้มหรือกรอง ร้อยละ 12.7 เมื่อพิจารณาจากเขตการปกครอง พบว่า คริวเรือนที่อยู่ในเขตเทศบาล มีสัดส่วนของการต้มน้ำดื่มบรรจุขวดและน้ำประปาที่นำมาผ่านการบำบัดโดยการต้มหรือกรองสูงกว่านอกเขต เทศบาล แต่สัดส่วนการต้มน้ำฝนของคริวเรือนนอกเขตเทศบาลสูงกว่าในเขตเทศบาลมากกว่าสามเท่า

สำหรับน้ำใช้นั้น คริวเรือนส่วนใหญ่ใช้น้ำประปา ร้อยละ 86.9 รองลงมา ใช้น้ำบาดาล ร้อยละ 5.8 ใช้น้ำบ่อ ร้อยละ 4.5 และสัดส่วนการใช้น้ำประปาของคริวเรือนในเขตเทศบาลสูงกว่านอกเขตเทศบาล (ร้อยละ 88.1 และร้อยละ 86.3)

ตาราง 16 ร้อยละของคริวเรือนส่วนบุคคล จำแนกตามแหล่งที่มาของน้ำดื่ม น้ำใช้ และเขตการปกครอง

แหล่งที่มาของน้ำดื่มและน้ำใช้	รวม	เขตการปกครอง	
		ในเขตเทศบาล	นอกเขตเทศบาล
น้ำดื่ม	100.0	100.0	100.0
น้ำประปา	5.4	2.9	6.5
น้ำประปา (ต้ม/กรอง)	12.7	13.9	12.1
น้ำบาดาล	1.8	1.0	2.2
น้ำบ่อ	2.1	0.8	2.7
น้ำจากแม่น้ำ ลำคลองฯ	a	a	a
น้ำฝน	32.4	13.2	41.1
น้ำดื่มบรรจุขวด ตู้ น้ำดื่มหยอดเหรียญ	45.5	68.0	35.3
อื่น ๆ	0.1	0.2	0.1
น้ำใช้	100.0	100.0	100.0
น้ำประปา	86.9	88.1	86.3
น้ำประปา (ต้ม/กรอง)	1.3	1.9	1.1
น้ำบาดาล	5.8	5.7	5.8
น้ำบ่อ	4.5	3.0	5.2
น้ำจากแม่น้ำ ลำคลองฯ	0.4	0.3	0.4
น้ำฝน	1.1	1.0	1.2
อื่น ๆ	a	a	a

a น้อยกว่าร้อยละ 0.1

4. ประเภทของการใช้ส้วม

จากตาราง 17 แสดงให้เห็นถึงประเภทของส้วมที่ใช้ในจังหวัดหนองคาย รวมถึงสุขอนามัยและความสะอาดสบายในการใช้ส้วมของประชากร พบว่า คร้วเรือนที่อยู่ในเขตเทศบาลจะใช้ส้วมแบบนั่งห้อยเท้าสูงกว่าคร้วเรือนที่อยู่นอกเขตเทศบาล (ร้อยละ 18.6 และร้อยละ 7.0) แต่คร้วเรือนที่อยู่นอกเขตเทศบาลจะใช้ส้วมแบบนั่งยองสูงกว่าในเขตเทศบาล (ร้อยละ 91.2 และร้อยละ 76.9)

ตาราง 17 ร้อยละของคร้วเรือนส่วนบุคคล จำแนกตามประเภทของการใช้ส้วม และเขตการปกครอง

ประเภทของการใช้ส้วม	รวม	เขตการปกครอง	
		ในเขตเทศบาล	นอกเขตเทศบาล
รวม	100.0	100.0	100.0
ส้วมแบบนั่งห้อยเท้า	10.6	18.6	7.0
ส้วมแบบนั่งยอง	86.7	76.9	91.2
ส้วมแบบนั่งห้อยเท้าและส้วมแบบนั่งยอง	2.7	4.5	1.8
อื่น ๆ ^{1/}	a	a	a

1/ รวมส้วมหลุม ถึง ถ้ำยลงแม่น้ำ ลำคลอง และไม่มีส้วม

a น้อยกว่าร้อยละ 0.1

5. การใช้เชื้อเพลิงในการประกอบอาหาร

สำหรับการใช้เชื้อเพลิงในการประกอบอาหารของคร้วเรือนในจังหวัดหนองคาย พบว่า ส่วนใหญ่ร้อยละ 54.9 ใช้ถ่าน ฟืน เศษไม้ เป็นเชื้อเพลิงในการประกอบอาหาร โดยที่คร้วเรือนในเขตเทศบาลส่วนใหญ่ร้อยละ 64.0 ใช้ก๊าซเป็นเชื้อเพลิงในการประกอบอาหาร ในขณะที่คร้วเรือนนอกเขตเทศบาลใช้ถ่าน ฟืน เศษไม้สูงกว่าในเขตเทศบาล

ตาราง 18 ร้อยละของคร้วเรือนส่วนบุคคล จำแนกตามประเภทเชื้อเพลิงที่ใช้ในการประกอบอาหาร และเขตการปกครอง

ประเภทเชื้อเพลิงที่ใช้ในการประกอบอาหาร ^{1/}	รวม	เขตการปกครอง	
		ในเขตเทศบาล	นอกเขตเทศบาล
รวม	100.0	100.0	100.0
ก๊าซ	42.7	64.0	33.1
ถ่าน ฟืน เศษไม้	54.9	32.5	65.1
ไฟฟ้า	1.2	1.8	0.9
น้ำมันก๊าด และอื่นๆ	0.1	0.3	a
ไม่มีการหุงต้ม	1.1	1.4	0.9

1/ ไม่รวมไม่ทราบ

a น้อยกว่าร้อยละ 0.1

6. การเป็นเจ้าของเครื่องใช้ในครัวเรือน

การเป็นเจ้าของเครื่องใช้ต่าง ๆ ในครัวเรือน หมายถึง การเป็นเจ้าของ โทรทัศน์ เครื่องเล่นวีซีดี/ดีวีดี โทรศัพท์มือถือ คอมพิวเตอร์ ตู้เย็น/ตู้แช่ ไมโครเวฟ/เตาอบ เครื่องซักผ้า เครื่องปรับอากาศ รถยนต์ รถจักรยานยนต์ และรถที่ใช้ในการเกษตร พบว่า เครื่องใช้ดังกล่าวจะมีในครัวเรือนที่อยู่ในเขตเทศบาลมากกว่านอกเขตเทศบาล (ยกเว้นรถที่ใช้ในการเกษตร) ในขณะที่ครัวเรือนที่อยู่นอกเขตเทศบาลเป็นเจ้าของเครื่องใช้ประเภทรถแทรกเตอร์ 4 ล้อและรถแทรกเตอร์ 4 ล้อ ที่ใช้ในการเกษตรมากกว่าในเขตเทศบาล

นอกจากนี้ยังสอบถามถึงการมีอุปกรณ์และการใช้เทคโนโลยี คือ เคเบิลทีวี จานดาวเทียม และการใช้อินเทอร์เน็ตในครัวเรือน พบว่า ส่วนใหญ่ครัวเรือนในเขตเทศบาลมีการใช้เคเบิลทีวี และอินเทอร์เน็ตสูงกว่านอกเขตเทศบาล ในขณะที่ครัวเรือนนอกเขตเทศบาลมีการใช้จานดาวเทียมสูงกว่าในเขตเทศบาล (ตาราง 19)

ตาราง 19 จำนวนและร้อยละของครัวเรือนส่วนบุคคล จำแนกตามการเป็นเจ้าของเครื่องใช้ในครัวเรือน การมีอุปกรณ์เทคโนโลยีในครัวเรือน และเขตการปกครอง

การเป็นเจ้าของเครื่องใช้ และการมีอุปกรณ์เทคโนโลยีในครัวเรือน	จำนวนครัวเรือน ที่เป็นเจ้าของ/มีใช้	ร้อยละ	เขตการปกครอง	
			ในเขตเทศบาล	นอกเขตเทศบาล
การเป็นเจ้าของเครื่องใช้ในครัวเรือน	191,780	100.0	100.0	100.0
โทรทัศน์	187,425	97.7	98.3	97.5
เครื่องเล่นวีซีดี/ดีวีดี	146,887	76.6	78.3	75.8
โทรศัพท์มือถือ	177,920	92.8	94.0	92.2
คอมพิวเตอร์	38,481	20.1	28.4	16.3
ตู้เย็น ตู้แช่	173,667	90.6	92.5	89.7
ไมโครเวฟ เตาอบ	23,230	12.1	19.2	8.9
เครื่องซักผ้า	128,537	67.0	74.6	63.6
เครื่องปรับอากาศ	17,352	9.0	18.9	4.6
รถส่วนบุคคล รถปิกอัพ รถตู้	54,375	28.4	36.0	24.9
รถจักรยานยนต์	171,270	89.3	90.3	88.8
รถแทรกเตอร์ 4 ล้อ	4,783	2.5	1.9	2.8
รถไถ 2 ล้อ (รถไถเดินตาม)	68,253	35.6	19.7	42.8
การมีอุปกรณ์เทคโนโลยีในครัวเรือน	191,780	100.0	100.0	100.0
เคเบิลทีวี	20,661	10.8	21.0	6.1
จานดาวเทียม	77,368	40.3	35.3	42.6
อินเทอร์เน็ต	10,977	5.7	10.0	3.8

ตารางสถิติ

ตารางประชากร

สารบัญตารางสถิติ

ตารางประชากร

- ตารางที่ 1 ประชากรจำแนกตามเพศ ครั้วเรือนจำแนกตามประเภทของครั้วเรือน อำเภอ และเขตการปกครอง
- ตารางที่ 2 ประชากรจำแนกอายุรายปี เพศ และเขตการปกครอง
- ตารางที่ 3 ประชากรจำแนกตามกลุ่มอายุ เพศ อำเภอ และเขตการปกครอง
- ตารางที่ 4 ประชากรจำแนกตามศาสนา เพศ และเขตการปกครอง
- ตารางที่ 5 ประชากรจำแนกตามสัญชาติ เพศ และเขตการปกครอง
- ตารางที่ 6 ประชากรจำแนกตามภาษาที่ใช้พูดในครั้วเรือน เพศ และเขตการปกครอง
- ตารางที่ 7 ประชากรอายุ 3 ปีขึ้นไป จำแนกตามระดับชั้นที่กำลังเรียน กลุ่มอายุ เพศ และเขตการปกครอง
- ตารางที่ 8 ประชากรอายุ 3 ปีขึ้นไป จำแนกตามระดับชั้นที่เรียนสำเร็จ กลุ่มอายุ เพศ และเขตการปกครอง
- ตารางที่ 9 ประชากรอายุ 10 ปีขึ้นไป จำแนกตามการอ่านออกเขียนได้ กลุ่มอายุ เพศ และเขตการปกครอง
- ตารางที่ 10 ประชากรอายุ 13 ปีขึ้นไป จำแนกตามสถานภาพสมรส กลุ่มอายุ เพศ และเขตการปกครอง
- ตารางที่ 11 หญิงเคยสมรสอายุ 13 ปีขึ้นไป จำแนกตามจำนวนบุตรเกิดรอด จำนวนบุตรเกิดรอดโดยเฉลี่ย กลุ่มอายุของหญิง และเขตการปกครอง
- ตารางที่ 12 หญิงเคยสมรสอายุ 13 ปีขึ้นไป จำแนกตามจำนวนบุตรที่มีชีวิตอยู่ จำนวนบุตรที่มีชีวิตอยู่โดยเฉลี่ย กลุ่มอายุของหญิง และเขตการปกครอง
- ตารางที่ 13 ประชากรจำแนกตามลักษณะความพิการ เพศ และเขตการปกครอง
- ตารางที่ 14 ประชากรอายุ 15 ปีขึ้นไปทำงานในรอบปี จำแนกตามหมวดอาชีพ กลุ่มอายุ เพศ และเขตการปกครอง
- ตารางที่ 15 ประชากรอายุ 15 ปีขึ้นไปทำงานในรอบปี จำแนกตามหมวดอุตสาหกรรม กลุ่มอายุ เพศ และเขตการปกครอง
- ตารางที่ 16 ประชากรอายุ 15 ปีขึ้นไปทำงานในรอบปี จำแนกตามสถานภาพการทำงาน กลุ่มอายุ เพศ และเขตการปกครอง
- ตารางที่ 17 ประชากรจำแนกตามสถานที่เกิด เพศ และเขตการปกครอง
- ตารางที่ 18 ประชากรจำแนกตามลักษณะการย้ายถิ่น เพศ และเขตการปกครอง
- ตารางที่ 19 ประชากรที่ย้ายถิ่นภายใน 5 ปี จำแนกตามสถานที่อยู่ก่อนย้าย กลุ่มอายุ และเพศ
- ตารางที่ 20 ประชากรที่ย้ายถิ่นภายใน 5 ปี จำแนกตามเหตุผลของการย้ายถิ่น เพศ และเขตการปกครอง
- ตารางที่ 21 ประชากรจำแนกตามการมีชื่อในทะเบียนบ้าน เพศ และเขตการปกครอง
- ตารางที่ 22 ครั้วเรือนส่วนบุคคลจำแนกตามกลุ่มอายุของหัวหน้าครั้วเรือน เพศ และเขตการปกครอง

ตารางที่ 1 ประชากร จำแนกตามเพศ ครัวเรือน จำแนกตามประเภทของครัวเรือน อำเภอ และเขตการปกครอง

Table 1 Population by sex, household by type of households, amphoe and area

อำเภอ และเขตการปกครอง	ประชากร			ประชากรในครัวเรือนส่วนบุคคล			ประชากรในครัวเรือนกลุ่มบุคคล			จำนวนครัวเรือน			จำนวนประชากร เฉลี่ยต่อครัวเรือน ส่วนบุคคล Population per private household	Amphoe and area
	Population			Population in private households			Population in collective households			Number of households				
	รวม Total	ชาย Male	หญิง Female	รวม Total	ชาย Male	หญิง Female	รวม Total	ชาย Male	หญิง Female	รวม Total	ส่วนบุคคล Private households	กลุ่มบุคคล Collective households		
ยอดรวม	821,526	402,407	419,119	808,850	391,576	417,274	12,676	10,831	1,845	193,320	191,780	1,540	4.2	Total
ในเขตเทศบาล	232,798	113,989	118,809	228,027	109,884	118,143	4,771	4,105	666	60,373	59,964	409	3.8	Municipal area
นอกเขตเทศบาล	588,728	288,418	300,310	580,823	281,692	299,131	7,905	6,726	1,179	132,947	131,816	1,131	4.4	Non-municipal area
อำเภอเมืองหนองคาย	131,965	64,072	67,893	127,967	60,625	67,342	3,998	3,447	551	35,084	34,811	273	3.7	Amphoe Mueang Nong Khai
ในเขตเทศบาล	87,116	42,737	44,379	83,790	39,948	43,842	3,325	2,788	537	24,163	23,974	189	3.5	Municipal area
นอกเขตเทศบาล	44,849	21,335	23,514	44,177	20,677	23,500	672	658	14	10,921	10,837	84	4.1	Non-municipal area
อำเภอท่าบ่อ	74,602	35,977	38,625	74,132	35,520	38,612	470	457	13	16,964	16,871	93	4.4	Amphoe Tha Bo
ในเขตเทศบาล	24,683	11,932	12,751	24,537	11,796	12,741	146	136	10	5,692	5,671	21	4.3	Municipal Area
นอกเขตเทศบาล	49,919	24,045	25,874	49,595	23,724	25,871	324	321	3	11,272	11,200	72	4.4	Non-municipal Area
อำเภอบึงกาฬ	78,423	39,027	39,396	77,132	37,819	39,313	1,291	1,208	83	18,705	18,583	122	4.2	Amphoe Bueng Kan
ในเขตเทศบาล	31,380	15,588	15,792	31,101	15,321	15,780	279	267	12	8,181	8,123	58	3.8	Municipal Area
นอกเขตเทศบาล	47,043	23,439	23,604	46,031	22,498	23,533	1,012	941	71	10,524	10,460	64	4.4	Non-municipal Area
อำเภอพรเจริญ	37,918	18,644	19,274	37,452	18,239	19,213	466	405	61	8,629	8,559	70	4.4	Amphoe Phon Charoen
ในเขตเทศบาล	16,833	8,174	8,659	16,575	7,931	8,644	258	243	15	4,013	3,981	32	4.2	Municipal Area
นอกเขตเทศบาล	21,085	10,470	10,615	20,877	10,308	10,569	208	162	46	4,616	4,578	38	4.6	Non-municipal Area
อำเภอโพนพิสัย	87,241	42,187	45,054	85,321	41,008	44,313	1,920	1,179	741	20,423	20,260	163	4.2	Amphoe Phon Phisai
ในเขตเทศบาล	5,679	2,767	2,912	5,619	2,712	2,907	60	55	5	1,586	1,574	12	3.6	Municipal Area
นอกเขตเทศบาล	81,562	39,420	42,142	79,702	38,296	41,406	1,860	1,124	736	18,837	18,686	151	4.3	Non-municipal Area
อำเภอโซ่พิสัย	62,328	30,344	31,984	61,695	29,758	31,937	633	586	47	13,295	13,203	92	4.7	Amphoe So Phisai
ในเขตเทศบาล	5,850	2,788	3,062	5,761	2,730	3,031	89	58	31	1,763	1,753	10	3.3	Municipal Area
นอกเขตเทศบาล	56,478	27,556	28,922	55,934	27,028	28,906	544	528	16	11,532	11,450	82	4.9	Non-municipal Area
อำเภอศรีเชียงใหม่	27,745	13,522	14,223	27,299	13,158	14,141	446	364	82	6,425	6,350	75	4.3	Amphoe Si Chiang Mai
ในเขตเทศบาล	13,020	6,278	6,742	12,895	6,164	6,731	125	114	11	3,016	2,992	24	4.3	Municipal Area
นอกเขตเทศบาล	14,725	7,244	7,481	14,404	6,994	7,410	321	250	71	3,409	3,358	51	4.3	Non-municipal Area
อำเภอลี้กม	21,440	10,661	10,779	21,288	10,513	10,775	152	148	4	5,830	5,773	57	3.7	Amphoe Sang khom
ในเขตเทศบาล	3,006	1,481	1,525	2,979	1,454	1,525	27	27	-	1,049	1,042	7	2.9	Municipal Area
นอกเขตเทศบาล	18,434	9,180	9,254	18,309	9,059	9,250	125	121	4	4,781	4,731	50	3.9	Non-municipal Area

ตารางที่ 1 ประชากร จำแนกตามเพศ ครัวเรือน จำแนกตามประเภทของครัวเรือน อำเภอ และเขตการปกครอง (ต่อ)

Table 1 Population by sex, household by type of households, amphoe and area (Contd.)

อำเภอ และเขตการปกครอง	ประชากร			ประชากรในครัวเรือนส่วนบุคคล			ประชากรในครัวเรือนกลุ่มบุคคล			จำนวนครัวเรือน			จำนวนประชากร เฉลี่ยต่อครัวเรือน ส่วนบุคคล Population per private household	Amphoe and area
	Population			Population in private households			Population in collective households			Number of households				
	รวม Total	ชาย Male	หญิง Female	รวม Total	ชาย Male	หญิง Female	รวม Total	ชาย Male	หญิง Female	รวม Total	ส่วนบุคคล Private households	กลุ่มบุคคล Collective households		
อำเภอเสกา	74,616	36,883	37,734	73,541	35,921	37,620	1,075	962	113	17,164	17,015	149	4.3	Amphoe Seka
ในเขตเทศบาล	11,731	5,794	5,937	11,556	5,638	5,918	175	156	19	2,995	2,982	13	3.9	Municipal Area
นอกเขตเทศบาล	62,885	31,088	31,797	61,985	30,283	31,702	900	806	94	14,169	14,033	136	4.4	Non-municipal Area
อำเภอปากคาด	30,590	15,183	15,408	30,362	14,966	15,396	228	217	11	6,858	6,802	56	4.5	Amphoe Pak Khat
ในเขตเทศบาล	6,206	3,116	3,090	6,181	3,091	3,090	25	25	-	1,657	1,651	6	3.7	Municipal Area
นอกเขตเทศบาล	24,384	12,067	12,317	24,181	11,875	12,306	203	192	11	5,201	5,151	50	4.7	Non-municipal Area
อำเภอบึงโขงหลง	32,155	16,194	15,961	31,753	15,805	15,948	402	389	13	7,708	7,628	80	4.2	Amphoe Bueng Khong Long
ในเขตเทศบาล	7,937	3,931	4,006	7,846	3,851	3,995	91	80	11	1,654	1,642	12	4.8	Municipal Area
นอกเขตเทศบาล	24,218	12,263	11,955	23,907	11,954	11,953	311	309	2	6,054	5,986	68	4.0	Non-municipal Area
อำเภอศรีวิไล	34,992	17,369	17,623	34,675	17,067	17,608	317	302	15	8,005	7,953	52	4.4	Amphoe Si Wilai
ในเขตเทศบาล	9,290	4,565	4,725	9,215	4,490	4,725	75	75	-	2,400	2,392	8	3.9	Municipal Area
นอกเขตเทศบาล	25,702	12,804	12,898	25,460	12,577	12,883	242	227	15	5,605	5,561	44	4.6	Non-municipal Area
อำเภอบุ่งคล้า	11,732	5,779	5,953	11,625	5,677	5,948	107	102	5	2,851	2,816	35	4.1	Amphoe Bung Khla
ในเขตเทศบาล	-	-	-	-	-	-	-	-	-	-	-	-	-	Municipal Area
นอกเขตเทศบาล	11,732	5,779	5,953	11,625	5,677	5,948	107	102	5	2,851	2,816	35	4.1	Non-municipal Area
อำเภอสระใคร	23,147	11,280	11,867	22,914	11,067	11,847	233	214	19	5,273	5,221	52	4.4	Amphoe Sakhrui
ในเขตเทศบาล	-	-	-	-	-	-	-	-	-	-	-	-	-	Municipal Area
นอกเขตเทศบาล	23,147	11,280	11,867	22,914	11,067	11,847	233	213	20	5,273	5,221	52	4.4	Non-municipal Area
อำเภอเฝ้าไร่	45,472	22,104	23,368	45,139	21,792	23,347	333	312	21	9,549	9,484	65	4.8	Amphoe Fao Rai
ในเขตเทศบาล	10,067	4,838	5,229	9,972	4,760	5,212	95	78	17	2,204	2,187	17	4.6	Municipal Area
นอกเขตเทศบาล	35,405	17,266	18,139	35,167	17,032	18,135	238	234	4	7,345	7,297	48	4.8	Non-municipal Area
อำเภอรัตนวาปี	33,729	16,602	17,127	33,287	16,205	17,082	442	397	45	7,455	7,380	75	4.5	Amphoe Rattanawapi
ในเขตเทศบาล	-	-	-	-	-	-	-	-	-	-	-	-	-	Municipal Area
นอกเขตเทศบาล	33,729	16,602	17,127	33,287	16,205	17,082	442	397	45	7,455	7,380	75	4.5	Non-municipal Area
อำเภอโพธิ์ตาก	13,431	6,580	6,851	13,268	6,437	6,831	163	143	20	3,102	3,071	31	4.3	Amphoe Pho Tak
ในเขตเทศบาล	-	-	-	-	-	-	-	-	-	-	-	-	-	Municipal Area
นอกเขตเทศบาล	13,431	6,580	6,851	13,268	6,437	6,831	163	143	20	3,102	3,071	31	4.3	Non-municipal Area

ตารางที่ 2 ประชากร จำแนกตามอายุรายปี เพศ และเขตการปกครอง

Table 2 Population by single year of age, sex and area

อายุรายปี	ประชากร Population			ในเขตเทศบาล Municipal area			นอกเขตเทศบาล Non-municipal area			Single year of age
	รวม	ชาย	หญิง	รวม	ชาย	หญิง	รวม	ชาย	หญิง	
	Total	Male	Female	Total	Male	Female	Total	Male	Female	
ยอดรวม	821,526	402,407	419,119	232,798	113,989	118,809	588,728	288,418	300,310	Total
ส่วนร้อย	100.0	49.0	51.0	100.0	49.0	51.0	100.0	49.0	51.0	Percent
ต่ำกว่า 1	10,764	5,463	5,301	2,749	1,402	1,347	8,015	4,061	3,954	Under 1
1	11,250	5,714	5,536	2,812	1,394	1,418	8,438	4,320	4,118	1
2	12,133	6,155	5,978	2,952	1,502	1,450	9,181	4,653	4,528	2
3	12,772	6,454	6,318	3,129	1,579	1,550	9,643	4,875	4,768	3
4	13,132	6,625	6,507	3,179	1,600	1,579	9,953	5,025	4,928	4
5	13,494	6,836	6,658	3,386	1,652	1,734	10,108	5,184	4,924	5
6	13,406	6,772	6,634	3,296	1,702	1,594	10,110	5,070	5,040	6
7	13,393	6,796	6,597	3,426	1,697	1,729	9,967	5,099	4,868	7
8	13,664	7,141	6,523	3,357	1,766	1,591	10,307	5,375	4,932	8
9	13,897	7,158	6,739	3,444	1,835	1,609	10,453	5,323	5,130	9
10	14,838	7,661	7,177	3,751	1,984	1,767	11,087	5,677	5,410	10
11	14,887	7,606	7,281	3,822	2,009	1,813	11,065	5,597	5,468	11
12	16,279	8,365	7,914	4,321	2,228	2,093	11,958	6,137	5,821	12
13	16,662	8,657	8,005	4,543	2,484	2,059	12,119	6,173	5,946	13
14	16,250	8,263	7,987	4,471	2,300	2,171	11,779	5,963	5,816	14
15	14,526	7,283	7,243	4,059	2,103	1,956	10,467	5,180	5,287	15
16	12,879	6,309	6,570	3,733	1,844	1,889	9,146	4,465	4,681	16
17	12,888	6,536	6,352	3,736	1,935	1,801	9,152	4,601	4,551	17
18	11,227	5,616	5,611	3,354	1,733	1,621	7,873	3,883	3,990	18

ตารางที่ 2 ประชากร จำแนกตามอายุรายปี เพศ และเขตการปกครอง (ต่อ)

Table 2 Population by single year of age, sex and area (Contd.)

อายุรายปี	ประชากร Population			ในเขตเทศบาล Municipal area			นอกเขตเทศบาล Non-municipal area			Single year of age
	รวม	ชาย	หญิง	รวม	ชาย	หญิง	รวม	ชาย	หญิง	
	Total	Male	Female	Total	Male	Female	Total	Male	Female	
19	8,347	4,376	3,971	2,588	1,374	1,214	5,759	3,002	2,757	19
20	8,155	4,202	3,953	2,399	1,291	1,108	5,756	2,911	2,845	20
21	7,555	3,807	3,748	2,135	1,123	1,012	5,420	2,684	2,736	21
22	7,560	3,699	3,861	2,207	1,104	1,103	5,353	2,595	2,758	22
23	7,402	3,778	3,624	2,249	1,137	1,112	5,153	2,641	2,512	23
24	7,377	3,667	3,710	2,311	1,156	1,155	5,066	2,511	2,555	24
25	8,020	4,018	4,002	2,533	1,273	1,260	5,487	2,745	2,742	25
26	8,346	4,237	4,109	2,645	1,295	1,350	5,701	2,942	2,759	26
27	8,947	4,412	4,535	2,636	1,335	1,301	6,311	3,077	3,234	27
28	9,635	4,690	4,945	2,947	1,425	1,522	6,688	3,265	3,423	28
29	9,898	4,854	5,044	3,013	1,508	1,505	6,885	3,346	3,539	29
30	11,139	5,376	5,763	3,295	1,574	1,721	7,844	3,802	4,042	30
31	11,143	5,375	5,768	3,205	1,577	1,628	7,938	3,798	4,140	31
32	11,438	5,467	5,971	3,359	1,593	1,766	8,079	3,874	4,205	32
33	12,497	5,913	6,584	3,586	1,703	1,883	8,911	4,210	4,701	33
34	12,068	5,764	6,304	3,511	1,591	1,920	8,557	4,173	4,384	34
35	13,014	6,247	6,767	3,813	1,819	1,994	9,201	4,428	4,773	35
36	13,397	6,436	6,961	3,851	1,845	2,006	9,546	4,591	4,955	36
37	13,606	6,542	7,064	3,891	1,867	2,024	9,715	4,675	5,040	37
38	14,578	6,903	7,675	4,165	1,962	2,203	10,413	4,941	5,472	38
39	14,494	7,055	7,439	4,216	2,060	2,156	10,278	4,995	5,283	39

ตารางที่ 2 ประชากร จำแนกตามอายุรายปี เพศ และเขตการปกครอง (ต่อ)

Table 2 Population by single year of age, sex and area (Contd.)

อายุรายปี	ประชากร Population			ในเขตเทศบาล Municipal area			นอกเขตเทศบาล Non-municipal area			Single year of age
	รวม	ชาย	หญิง	รวม	ชาย	หญิง	รวม	ชาย	หญิง	
	Total	Male	Female	Total	Male	Female	Total	Male	Female	
40	14,461	7,013	7,448	4,402	2,198	2,204	10,059	4,815	5,244	40
41	13,820	6,639	7,181	3,938	1,905	2,033	9,882	4,734	5,148	41
42	14,744	7,092	7,652	4,212	2,044	2,168	10,532	5,048	5,484	42
43	13,848	6,686	7,162	3,995	1,914	2,081	9,853	4,772	5,081	43
44	13,519	6,603	6,916	3,901	1,894	2,007	9,618	4,709	4,909	44
45	13,791	6,680	7,111	4,056	1,960	2,096	9,735	4,720	5,015	45
46	13,085	6,375	6,710	3,754	1,810	1,944	9,331	4,565	4,766	46
47	12,500	6,093	6,407	3,601	1,749	1,852	8,899	4,344	4,555	47
48	12,946	6,219	6,727	3,785	1,843	1,942	9,161	4,376	4,785	48
49	11,940	5,715	6,225	3,424	1,632	1,792	8,516	4,083	4,433	49
50	12,759	6,024	6,735	3,839	1,778	2,061	8,920	4,246	4,674	50
51	11,730	5,653	6,077	3,352	1,597	1,755	8,378	4,056	4,322	51
52	11,222	5,333	5,889	3,284	1,554	1,730	7,938	3,779	4,159	52
53	11,857	5,694	6,163	3,540	1,679	1,861	8,317	4,015	4,302	53
54	10,832	5,401	5,431	3,174	1,552	1,622	7,658	3,849	3,809	54
55	10,303	5,072	5,231	2,998	1,427	1,571	7,305	3,645	3,660	55
56	9,249	4,460	4,789	2,746	1,364	1,382	6,503	3,096	3,407	56
57	8,987	4,287	4,700	2,555	1,182	1,373	6,432	3,105	3,327	57
58	8,787	4,104	4,683	2,569	1,180	1,389	6,218	2,924	3,294	58
59	8,136	3,888	4,248	2,383	1,109	1,274	5,753	2,779	2,974	59
60	8,719	4,271	4,448	2,555	1,199	1,356	6,164	3,072	3,092	60
61	7,411	3,563	3,848	2,131	992	1,139	5,280	2,571	2,709	61

ตารางที่ 2 ประชากร จำแนกตามอายุรายปี เพศ และเขตการปกครอง (ต่อ)

Table 2 Population by single year of age, sex and area (Contd.)

อายุรายปี	ประชากร Population			ในเขตเทศบาล Municipal area			นอกเขตเทศบาล Non-municipal area			Single year of age
	รวม	ชาย	หญิง	รวม	ชาย	หญิง	รวม	ชาย	หญิง	
	Total	Male	Female	Total	Male	Female	Total	Male	Female	
62	7,288	3,501	3,787	2,182	1,041	1,141	5,106	2,460	2,646	62
63	7,154	3,560	3,594	2,024	988	1,036	5,130	2,572	2,558	63
64	5,819	2,821	2,998	1,741	868	873	4,078	1,953	2,125	64
65	5,906	2,842	3,064	1,788	851	937	4,118	1,991	2,127	65
66	5,521	2,692	2,829	1,533	764	769	3,988	1,928	2,060	66
67	4,976	2,248	2,728	1,487	657	830	3,489	1,591	1,898	67
68	4,858	2,317	2,541	1,474	667	807	3,384	1,650	1,734	68
69	4,254	1,926	2,328	1,219	565	654	3,035	1,361	1,674	69
70	4,264	1,920	2,344	1,195	554	641	3,069	1,366	1,703	70
71	3,822	1,724	2,098	1,109	495	614	2,713	1,229	1,484	71
72	4,162	1,857	2,305	1,200	519	681	2,962	1,338	1,624	72
73	3,440	1,588	1,852	1,037	502	535	2,403	1,086	1,317	73
74	3,318	1,436	1,882	925	422	503	2,393	1,014	1,379	74
75	3,088	1,402	1,686	942	440	502	2,146	962	1,184	75
76	2,741	1,215	1,526	776	311	465	1,965	904	1,061	76
77	2,730	1,158	1,572	766	289	477	1,964	869	1,095	77
78	2,839	1,206	1,633	881	362	519	1,958	844	1,114	78
79	1,939	773	1,166	527	210	317	1,412	563	849	79
80	1,933	860	1,073	604	257	347	1,329	603	726	80
81	1,609	752	857	491	216	275	1,118	536	582	81
82	1,516	668	848	448	199	249	1,068	469	599	82

ตารางที่ 3 ประชากร จำแนกตามกลุ่มอายุ เพศ อำเภอ และเขตการปกครอง (ต่อ)

Table 3 Population by age group, sex, amphoe and area (Contd.)

กลุ่มอายุ และอำเภอ	ประชากร Population			ร้อยละ Percentage			ในเขตเทศบาล Municipal area			นอกเขตเทศบาล Non-municipal area			Age group and amphoe
	รวม	ชาย	หญิง	รวม	ชาย	หญิง	รวม	ชาย	หญิง	รวม	ชาย	หญิง	
	Total	Male	Female	Total	Male	Female	Total	Male	Female	Total	Male	Female	
อำเภอโพธิ์ตาก	13,431	6,580	6,851	100.0	100.0	100.0	-	-	-	13,431	6,580	6,851	Amphoe Pho Tak
0 - 4	974	498	476	7.3	7.6	7.0	-	-	-	974	498	476	0 - 4
5 - 9	1,103	585	518	8.2	8.9	7.6	-	-	-	1,103	585	518	5 - 9
10 - 14	1,258	633	625	9.4	9.6	9.1	-	-	-	1,258	633	625	10 - 14
15 - 19	916	458	458	6.8	7.0	6.7	-	-	-	916	458	458	15 - 19
20 - 24	546	279	267	4.1	4.2	3.9	-	-	-	546	279	267	20 - 24
25 - 29	614	326	288	4.6	4.9	4.2	-	-	-	614	326	288	25 - 29
30 - 34	808	410	398	6.0	6.2	5.8	-	-	-	808	410	398	30 - 34
35 - 39	1,020	504	516	7.6	7.7	7.5	-	-	-	1,020	504	516	35 - 39
40 - 44	1,160	534	626	8.6	8.1	9.1	-	-	-	1,160	534	626	40 - 44
45 - 49	1,172	579	593	8.7	8.8	8.7	-	-	-	1,172	579	593	45 - 49
50 - 54	1,054	504	550	7.9	7.7	8.0	-	-	-	1,054	504	550	50 - 54
55 - 59	785	360	425	5.8	5.5	6.2	-	-	-	785	360	425	55 - 59
60 - 64	658	300	358	4.9	4.6	5.2	-	-	-	658	300	358	60 - 64
65 - 69	459	212	247	3.4	3.2	3.6	-	-	-	459	212	247	65 - 69
70 - 74	440	190	250	3.3	2.9	3.7	-	-	-	440	190	250	70 - 74
75 - 79	258	116	142	1.9	1.8	2.1	-	-	-	258	116	142	75 - 79
80 - 84	130	63	67	1.0	1.0	1.0	-	-	-	130	63	67	80 - 84
85 - 89	44	17	27	0.3	0.2	0.4	-	-	-	44	17	27	85 - 89
90 - 94	26	9	17	0.2	0.1	0.2	-	-	-	26	9	17	90 - 94
95 - 99	6	3	3	a	a	a	-	-	-	6	3	3	95 - 99
100 - 104	-	-	-	-	-	-	-	-	-	-	-	-	100 - 104
105 - 109	-	-	-	-	-	-	-	-	-	-	-	-	105 - 109
110 ขึ้นไป	-	-	-	-	-	-	-	-	-	-	-	-	110 and over

a น้อยกว่าร้อยละ 0.1

a less than 0.1 percentage

ตารางที่ 5 ประชากร จำแนกตามสัญชาติ เพศ และเขตการปกครอง

Table 5 Population by nationality, sex and area

สัญชาติ	ประชากร Population			ในเขตเทศบาล Municipal area			นอกเขตเทศบาล Non-municipal area			Nationality
	รวม	ชาย	หญิง	รวม	ชาย	หญิง	รวม	ชาย	หญิง	
	Total	Male	Female	Total	Male	Female	Total	Male	Female	
ยอดรวม	821,526	402,407	419,119	232,798	113,989	118,809	588,728	288,418	300,310	Total
ไทย	816,971	400,868	416,103	230,876	113,237	117,639	586,095	287,631	298,464	Thailand
เอเชีย	4,222	1,266	2,956	1,733	595	1,138	2,489	671	1,818	Asia
บังคลาเทศ	1	1	-	1	1	-	-	-	-	Bangladesh
จีน	22	10	12	18	8	10	4	2	2	China
กัมพูชา	19	7	12	9	3	6	10	4	6	Cambodia
ฮ่องกง	-	-	-	-	-	-	-	-	-	Hong Kong
อินเดีย	-	-	-	-	-	-	-	-	-	India
อินโดนีเซีย	3	1	2	-	-	-	3	1	2	Indonesia
อิหร่าน	-	-	-	-	-	-	-	-	-	Iran
ญี่ปุ่น	36	28	8	14	12	2	22	16	6	Japan
ลาว	3,848	1,094	2,754	1,475	479	996	2,373	615	1,758	Lao
พม่า	62	26	36	16	10	6	46	16	30	Myanmar
มาเลเซีย	10	8	2	5	5	-	5	3	2	Malaysia
ปากีสถาน	1	1	-	-	-	-	1	1	-	Pakistan
ฟิลิปปินส์	10	3	7	6	3	3	4	-	4	Philippines
เกาหลีใต้	-	-	-	-	-	-	-	-	-	Republic of Korea
สิงคโปร์	4	3	1	4	3	1	-	-	-	Singapore
ไต้หวัน	8	6	2	-	-	-	8	6	2	Taiwan
เวียดนาม	196	76	120	183	69	114	13	7	6	Vietnam
อื่น ๆ	2	2	-	2	2	-	-	-	-	Others

ตารางที่ 5 ประชากร จำแนกตามสัญชาติ เพศ และเขตการปกครอง (ต่อ)

Table 5 Population by nationality, sex and area (Contd.)

สัญชาติ	ประชากร Population			ในเขตเทศบาล Municipal area			นอกเขตเทศบาล Non-municipal area			Nationality
	รวม	ชาย	หญิง	รวม	ชาย	หญิง	รวม	ชาย	หญิง	
	Total	Male	Female	Total	Male	Female	Total	Male	Female	
อเมริกา	38	31	7	29	24	5	9	7	2	America
เม็กซิโก	-	-	-	-	-	-	-	-	-	Mexico
บราซิล	-	-	-	-	-	-	-	-	-	Brazil
แคนาดา	-	-	-	-	-	-	-	-	-	Canada
สหรัฐอเมริกา	38	31	7	29	24	5	9	7	2	U.S.A.
อื่น ๆ	-	-	-	-	-	-	-	-	-	Others
ยุโรป	255	220	35	148	126	22	107	94	13	Europe
เดนมาร์ก	19	16	3	9	7	2	10	9	1	Denmark
ฝรั่งเศส	21	15	6	10	7	3	11	8	3	France
ฟินแลนด์	1	1	-	-	-	-	1	1	-	Finland
เยอรมนี	63	55	8	35	30	5	28	25	3	Germany
อิตาลี	7	5	2	6	4	2	1	1	-	Italy
เนเธอร์แลนด์	17	15	2	10	10	-	7	5	2	Netherlands
นอร์เวย์	13	12	1	5	4	1	8	8	-	Norway
รัสเซีย	-	-	-	-	-	-	-	-	-	Russian Fedreation
สวิตเซอร์แลนด์	7	7	-	3	3	-	4	4	-	Switzerland
สวีเดน	14	12	2	8	6	2	6	6	-	Sweden
สหราชอาณาจักร	62	56	6	44	39	5	18	17	1	United Kingdom
อื่น ๆ	31	26	5	18	16	2	13	10	3	Others
แปซิฟิก	9	8	1	4	4	-	5	4	1	Pacific
ออสเตรเลีย	9	8	1	4	4	-	5	4	1	Australia

ตารางที่ 6 ประชากรอายุ 5 ปีขึ้นไป จำแนกตามภาษาที่ใช้พูดในครัวเรือน เพศ และเขตการปกครอง (ต่อ)

Table 6 Population 5 years of age and over by usual languages spoken at home, sex and area (Contd.)

ภาษาที่ใช้พูด ในครัวเรือน	ประชากร Population			ในเขตเทศบาล Municipal area			นอกเขตเทศบาล Non-municipal area			Usual languages spoken at home	
	รวม	ชาย	หญิง	รวม	ชาย	หญิง	รวม	ชาย	หญิง		
	Total	Male	Female	Total	Male	Female	Total	Male	Female		
อินโดนีเซีย	-	-	-	-	-	-	-	-	-	-	Indonesia
อินเดีย/ฮินดี	-	-	-	-	-	-	-	-	-	-	Indai/Hindi
อาหรับ	-	-	-	-	-	-	-	-	-	-	Arub
ภาษาอื่นๆ ที่ใช้พูดในทวีปเอเชีย	-	-	-	-	-	-	-	-	-	-	Others language in Asia
อังกฤษ	138	70	68	95	52	43	43	18	25	English	
เยอรมัน	7	4	3	-	-	-	7	4	3	German	
กรีก	-	-	-	-	-	-	-	-	-	-	Greek
สเปน	-	-	-	-	-	-	-	-	-	-	Spanish
โปแลนด์ (โปแลนด์)	-	-	-	-	-	-	-	-	-	-	Polish
ปอร์ตุเกส	-	-	-	-	-	-	-	-	-	-	Portugal
รัสเซีย	-	-	-	-	-	-	-	-	-	-	Russian
สวีดิช	3	-	3	-	-	-	3	-	3	Swedish	
ฟินแลนด์	-	-	-	-	-	-	-	-	-	-	Finnish
ฝรั่งเศส	-	-	-	-	-	-	-	-	-	-	French
เดนมาร์ก	1	1	-	1	1	-	-	-	-	-	Danish
อิตาลี	-	-	-	-	-	-	-	-	-	-	Italian
ฮังการี	-	-	-	-	-	-	-	-	-	-	Hungarian
เม็กซิกัน	-	-	-	-	-	-	-	-	-	-	Mexican
คิวบัน	-	-	-	-	-	-	-	-	-	-	Cuban
ภาษาอื่นๆ ที่ใช้พูดในทวีปยุโรป/ อเมริกา/ออสเตรเลีย	11	5	6	2	2	-	9	3	6	Others language in Europe, America, Australia	
แอฟริกา	-	-	-	-	-	-	-	-	-	-	Africa
ภาษาอื่นๆ ที่ใช้พูด ในทวีปแอฟริกา	-	-	-	-	-	-	-	-	-	-	Others language in Africa

ตารางที่ 8 ประชากรอายุ 3 ปีขึ้นไป จำแนกตามระดับชั้นที่เรียนสำเร็จ กลุ่มอายุ เพศ และเขตการปกครอง (ต่อ)

Table 8 Population 3 years of age and over by educational attainment, age group, sex and area (Contd.)

ระดับชั้นที่เรียนสำเร็จ เพศ และเขตการปกครอง	รวม Total	กลุ่มอายุ Age group																	Educational attainment, sex and area
		3 - 5	6 - 11	12 - 14	15 - 17	18 - 21	22 - 24	25 - 29	30 - 34	35 - 39	40 - 44	45 - 49	50 - 54	55 - 59	60 - 64	65 - 69	70 ขึ้นไป and over		
ระดับอุดมศึกษา (สามัญ)	36,008	-	-	-	5	1,996	3,519	6,003	5,836	4,491	3,379	3,799	3,643	1,760	759	466	352	Higher level (General)	
อนุปริญญา	1,174	-	-	-	1	90	91	140	175	109	106	131	91	70	47	66	57	Diploma level	
ปริญญาตรี	31,545	-	-	-	4	1,902	3,382	5,541	5,147	3,871	2,858	3,101	3,024	1,479	619	349	268	Graduate level	
ปีที่ 1	1,446	-	-	-	4	1,011	129	88	76	53	37	29	15	3	1	-	-	1 st year	
ปีที่ 2	2,262	-	-	-	-	517	645	245	205	169	119	137	117	56	24	19	9	2 nd year	
ปีที่ 3	1,444	-	-	-	-	217	779	164	75	77	47	32	32	11	4	3	3	3 rd year	
ปีที่ 4	26,246	-	-	-	-	156	1,813	5,000	4,775	3,558	2,636	2,881	2,850	1,406	590	326	255	4 th year	
ปีที่ 5	60	-	-	-	-	-	7	13	6	6	12	9	5	1	-	1	-	5 th year	
ปีที่ 6	87	-	-	-	-	1	9	31	10	8	7	13	5	2	-	-	1	6 th year	
ไม่ทราบ	-	-	-	-	-	-	-	-	-	-	-	-	-	-	-	-	-	Unknown	
ปริญญาตรี	26,393	-	-	-	-	157	1,829	5,044	4,791	3,572	2,655	2,903	2,860	1,409	590	327	256	Bachelor degree	
สูงกว่าปริญญาตรี	223	-	-	-	-	-	14	43	38	26	17	25	30	8	8	7	7	Upper higher level	
ปริญญาโท	2,905	-	-	-	-	4	30	266	449	463	375	515	480	197	74	39	13	Master degree	
สูงกว่าปริญญาโท	33	-	-	-	-	-	-	4	1	6	8	7	2	4	1	-	-	Upper master degree	
ปริญญาเอก	92	-	-	-	-	-	1	2	16	13	10	19	12	2	6	5	6	Doctorate degree	
สูงกว่าปริญญาเอก/ แพทย์เฉพาะทาง	37	-	-	-	-	-	1	7	10	3	5	1	4	-	4	-	1	Upper doctorate degree/ Special doctor	
ระดับอุดมศึกษา (อาชีวศึกษา)	15,553	-	-	-	14	3,015	1,909	3,300	2,686	1,380	1,097	1,067	513	224	154	103	91	Higher level (Vocational)	
ต่ำกว่าอนุปริญญา	283	-	-	-	1	9	12	28	40	59	50	26	23	12	8	4	11	Lower diploma level	
อนุปริญญา	15,270	-	-	-	13	3,006	1,897	3,272	2,646	1,321	1,047	1,041	490	212	146	99	80	Diploma level	
การศึกษาทางศาสนา	1,760	-	3	119	64	58	35	69	129	177	173	148	154	96	111	117	307	Religious education	
แผนกธรรม	1,553	-	3	81	24	39	31	62	123	162	159	135	143	95	102	112	282	Dharma	
แผนกบาลี	207	-	-	38	40	19	4	7	6	15	14	13	11	1	9	5	25	Pali	
ปอเนาะ	-	-	-	-	-	-	-	-	-	-	-	-	-	-	-	-	-	Pondok	
การศึกษาอื่น ๆ	229	-	-	-	-	-	-	-	-	12	29	25	68	24	36	12	23	Others education	
ไม่ทราบระดับการศึกษา	196	-	1	-	15	27	8	20	12	12	11	7	52	7	6	9	9	Unknown level of Ed.	
ไม่ทราบ	4	-	-	-	-	-	-	-	-	-	-	-	1	-	1	-	2	Unknown	

ตารางที่ 8 ประชากรอายุ 3 ปีขึ้นไป จำแนกตามระดับชั้นที่เรียนสำเร็จ กลุ่มอายุ เพศ และเขตการปกครอง (ต่อ)

Table 8 Population 3 years of age and over by educational attainment, age group, sex and area (Contd.)

ระดับชั้นที่เรียนสำเร็จ เพศ และเขตการปกครอง	รวม Total	กลุ่มอายุ Age group																	Educational attainment, sex and area
		3 - 5	6 - 11	12 - 14	15 - 17	18 - 21	22 - 24	25 - 29	30 - 34	35 - 39	40 - 44	45 - 49	50 - 54	55 - 59	60 - 64	65 - 69	70 ขึ้นไป and over		
ระดับอุดมศึกษา (สามัญ)	16,673	-	-	-	3	704	1,285	2,276	2,266	2,051	1,688	2,036	2,130	1,162	500	318	254	Higher level (General)	
อนุปริญญา	606	-	-	-	-	33	41	69	79	56	68	68	56	43	23	32	38	Diploma level	
ปริญญาตรี	14,152	-	-	-	3	671	1,226	2,088	1,959	1,745	1,405	1,594	1,686	939	401	241	194	Graduate level	
ปีที่ 1	503	-	-	-	3	322	49	30	31	21	19	18	8	1	1	-	-	1 st year	
ปีที่ 2	958	-	-	-	-	208	250	101	61	86	50	66	75	26	14	13	8	2 nd year	
ปีที่ 3	651	-	-	-	-	78	337	83	37	32	27	20	21	8	2	3	3	3 rd year	
ปีที่ 4	11,973	-	-	-	-	62	582	1,862	1,821	1,599	1,303	1,478	1,574	902	384	224	182	4 th year	
ปีที่ 5	20	-	-	-	-	-	4	1	1	3	3	1	5	1	-	1	-	5 th year	
ปีที่ 6	47	-	-	-	-	1	4	11	8	4	3	11	3	1	-	-	1	6 th year	
ไม่ทราบ	-	-	-	-	-	-	-	-	-	-	-	-	-	-	-	-	-	Unknown	
ปริญญาตรี	12,040	-	-	-	-	63	590	1,874	1,830	1,606	1,309	1,490	1,582	904	384	225	183	Bachelor degree	
สูงกว่าปริญญาตรี	110	-	-	-	-	-	6	17	12	9	9	11	22	7	7	5	5	Upper higher level	
ปริญญาโท	1,706	-	-	-	-	-	12	95	206	230	186	345	354	170	60	35	13	Master degree	
สูงกว่าปริญญาโท	19	-	-	-	-	-	-	3	-	3	8	1	2	1	1	-	-	Upper master degree	
ปริญญาเอก	63	-	-	-	-	-	-	-	5	7	8	17	9	2	5	5	4	Doctorate degree	
สูงกว่าปริญญาเอก/ แพทย์เฉพาะทาง	18	-	-	-	-	-	-	4	5	1	4	-	1	-	3	-	-	Upper doctorate degree/ Special doctor	
ระดับอุดมศึกษา (อาชีวศึกษา)	8,747	-	-	-	7	1,595	1,038	1,838	1,455	755	658	620	359	166	114	75	67	Higher level (Vocational)	
ต่ำกว่าอนุปริญญา	160	-	-	-	1	7	7	17	15	21	35	18	18	8	5	1	7	Lower diploma level	
อนุปริญญา	8,587	-	-	-	6	1,588	1,031	1,821	1,440	734	623	602	341	158	109	74	60	Diploma level	
การศึกษาทางศาสนา	1,760	-	3	119	64	58	35	69	129	177	173	148	154	96	111	117	307	Religious education	
แผนกธรรม	1,553	-	3	81	24	39	31	62	123	162	159	135	143	95	102	112	282	Dharma	
แผนกบาลี	207	-	-	38	40	19	4	7	6	15	14	13	11	1	9	5	25	Pali	
ปอเนาะ	-	-	-	-	-	-	-	-	-	-	-	-	-	-	-	-	-	Pondok	
การศึกษาอื่น ๆ	80	-	-	-	-	-	-	-	-	7	14	10	20	8	9	4	8	Others education	
ไม่ทราบระดับการศึกษา	77	-	-	-	1	-	2	6	3	2	3	2	33	6	6	8	5	Unknown level of Ed.	
ไม่ทราบ	3	-	-	-	-	-	-	-	-	-	-	-	1	-	-	-	2	Unknown	

ตารางที่ 8 ประชากรอายุ 3 ปีขึ้นไป จำแนกตามระดับชั้นที่เรียนสำเร็จ กลุ่มอายุ เพศ และเขตการปกครอง (ต่อ)

Table 8 Population 3 years of age and over by educational attainment, age group, sex and area (Contd.)

ระดับชั้นที่เรียนสำเร็จ เพศ และเขตการปกครอง	รวม Total	กลุ่มอายุ Age group																	Educational attainment, sex and area
		3 - 5	6 - 11	12 - 14	15 - 17	18 - 21	22 - 24	25 - 29	30 - 34	35 - 39	40 - 44	45 - 49	50 - 54	55 - 59	60 - 64	65 - 69	70 ขึ้นไป and over		
ระดับอุดมศึกษา (สามัญ)	19,335	-	-	-	2	1,292	2,234	3,727	3,570	2,440	1,691	1,763	1,513	598	259	148	98	Higher level (General)	
อนุปริญญา	568	-	-	-	1	57	50	71	96	53	38	63	35	27	24	34	19	Diploma level	
ปริญญาตรี	17,393	-	-	-	1	1,231	2,156	3,453	3,188	2,126	1,453	1,507	1,338	540	218	108	74	Graduate level	
ปีที่ 1	943	-	-	-	1	689	80	58	45	32	18	11	7	2	-	-	-	1 st year	
ปีที่ 2	1,304	-	-	-	-	309	395	144	144	83	69	71	42	30	10	6	1	2 nd year	
ปีที่ 3	793	-	-	-	-	139	442	81	38	45	20	12	11	3	2	-	-	3 rd year	
ปีที่ 4	14,273	-	-	-	-	94	1,231	3,138	2,954	1,959	1,333	1,403	1,276	504	206	102	73	4 th year	
ปีที่ 5	40	-	-	-	-	-	3	12	5	3	9	8	-	-	-	-	-	5 th year	
ปีที่ 6	40	-	-	-	-	-	5	20	2	4	4	2	2	1	-	-	-	6 th year	
ไม่ทราบ	-	-	-	-	-	-	-	-	-	-	-	-	-	-	-	-	-	Unknown	
ปริญญาตรี	14,353	-	-	-	-	94	1,239	3,170	2,961	1,966	1,346	1,413	1,278	505	206	102	73	Bachelor degree	
สูงกว่าปริญญาตรี	113	-	-	-	-	-	8	26	26	17	8	14	8	1	1	2	2	Upper higher level	
ปริญญาโท	1,199	-	-	-	-	4	18	171	243	233	189	170	126	27	14	4	-	Master degree	
สูงกว่าปริญญาโท	14	-	-	-	-	-	-	1	1	3	-	6	-	3	-	-	-	Upper master degree	
ปริญญาเอก	29	-	-	-	-	-	1	2	11	6	2	2	3	-	1	-	2	Doctorate degree	
สูงกว่าปริญญาเอก/ แพทย์เฉพาะทาง	19	-	-	-	-	-	1	3	5	2	1	1	3	-	1	-	1	Upper doctorate degree/ Special doctor	
ระดับอุดมศึกษา (อาชีวศึกษา)	6,806	-	-	-	7	1,420	871	1,462	1,231	625	439	447	154	58	40	28	24	Higher level (Vocational)	
ต่ำกว่าอนุปริญญา	123	-	-	-	-	2	5	11	25	38	15	8	5	4	3	3	4	Lower diploma level	
อนุปริญญา	6,683	-	-	-	7	1,418	866	1,451	1,206	587	424	439	149	54	37	25	20	Diploma level	
การศึกษาทางศาสนา	-	-	-	-	-	-	-	-	-	-	-	-	-	-	-	-	-	Religious education	
แผนกธรรม	-	-	-	-	-	-	-	-	-	-	-	-	-	-	-	-	-	Dharma	
แผนกบาลี	-	-	-	-	-	-	-	-	-	-	-	-	-	-	-	-	-	Pali	
ปอเนาะ	-	-	-	-	-	-	-	-	-	-	-	-	-	-	-	-	-	Pondok	
การศึกษาอื่น ๆ	149	-	-	-	-	-	-	-	-	5	15	15	48	16	27	8	15	Others education	
ไม่ทราบระดับการศึกษา	119	-	1	-	14	27	6	14	9	10	8	5	19	1	-	1	4	Unknown level of Ed.	
ไม่ทราบ	1	-	-	-	-	-	-	-	-	-	-	-	-	-	1	-	-	Unknown	

ตารางที่ 8 ประชากรอายุ 3 ปีขึ้นไป จำแนกตามระดับชั้นที่เรียนสำเร็จ กลุ่มอายุ เพศ และเขตการปกครอง (ต่อ)

Table 8 Population 3 years of age and over by educational attainment, age group, sex and area (Contd.)

ระดับชั้นที่เรียนสำเร็จ เพศ และเขตการปกครอง	รวม Total	กลุ่มอายุ Age group																	Educational attainment, sex and area
		3 - 5	6 - 11	12 - 14	15 - 17	18 - 21	22 - 24	25 - 29	30 - 34	35 - 39	40 - 44	45 - 49	50 - 54	55 - 59	60 - 64	65 - 69	70 ขึ้นไป and over		
ระดับอุดมศึกษา (สามัญ)	18,235	-	-	-	4	639	1,278	2,858	3,031	2,540	1,975	1,963	1,956	1,028	438	299	226	Higher level (General)	
อนุปริญญา	546	-	-	-	1	43	32	48	85	49	52	59	43	45	20	33	36	Diploma level	
ปริญญาตรี	15,893	-	-	-	3	593	1,222	2,650	2,680	2,197	1,688	1,620	1,624	850	356	236	174	Graduate level	
ปีที่ 1	438	-	-	-	3	246	58	33	37	23	20	11	5	1	1	-	-	1 st year	
ปีที่ 2	785	-	-	-	-	158	88	93	89	89	69	77	55	29	17	16	5	2 nd year	
ปีที่ 3	497	-	-	-	-	113	201	72	28	28	21	10	16	3	3	1	1	3 rd year	
ปีที่ 4	14,097	-	-	-	-	76	865	2,427	2,515	2,048	1,572	1,514	1,546	813	335	218	168	4 th year	
ปีที่ 5	21	-	-	-	-	-	4	-	4	4	4	3	-	1	-	1	-	5 th year	
ปีที่ 6	54	-	-	-	-	-	6	25	7	5	3	5	1	2	-	-	-	6 th year	
ไม่ทราบ	-	-	-	-	-	-	-	-	-	-	-	-	-	-	-	-	-	Unknown	
ปริญญาตรี	14,172	-	-	-	-	76	875	2,452	2,526	2,057	1,579	1,522	1,547	816	335	219	168	Bachelor degree	
สูงกว่าปริญญาตรี	71	-	-	-	-	-	3	13	9	14	8	9	9	2	2	1	1	Upper higher level	
ปริญญาโท	1,644	-	-	-	-	3	21	139	249	267	214	262	271	127	52	27	12	Master degree	
สูงกว่าปริญญาโท	12	-	-	-	-	-	-	1	-	-	3	4	1	2	1	-	-	Upper master degree	
ปริญญาเอก	53	-	-	-	-	-	-	2	6	10	7	8	8	2	6	2	2	Doctorate degree	
สูงกว่าปริญญาเอก/ แพทย์เฉพาะทาง	16	-	-	-	-	-	-	5	2	3	3	1	-	-	1	-	1	Upper doctorate degree/ Special doctor	
ระดับอุดมศึกษา (อาชีวศึกษา)	7,237	-	-	-	7	1,086	830	1,437	1,321	755	611	565	282	125	91	61	66	Higher level (Vocational)	
ต่ำกว่าอนุปริญญา	96	-	-	-	1	1	6	4	13	16	14	11	11	4	5	4	6	Lower diploma level	
อนุปริญญา	7,141	-	-	-	6	1,085	824	1,433	1,308	739	597	554	271	121	86	57	60	Diploma level	
การศึกษาทางศาสนา	584	-	1	90	42	22	13	22	22	48	50	44	45	27	34	33	91	Religious education	
แผนกธรรม	471	-	1	68	10	7	11	20	21	43	45	40	44	27	27	28	79	Dharma	
แผนกบาลี	113	-	-	22	32	15	2	2	1	5	5	4	1	-	7	5	12	Pali	
ปอเนาะ	-	-	-	-	-	-	-	-	-	-	-	-	-	-	-	-	-	Pondok	
การศึกษาอื่น ๆ	70	-	-	-	-	-	-	-	-	4	9	4	21	4	12	6	10	Others education	
ไม่ทราบระดับการศึกษา	82	-	-	-	8	17	2	7	4	3	7	3	17	2	2	4	6	Unknown level of Ed.	
ไม่ทราบ	1	-	-	-	-	-	-	-	-	-	-	-	-	-	-	-	1	Unknown	

ตารางที่ 8 ประชากรอายุ 3 ปีขึ้นไป จำแนกตามระดับชั้นที่เรียนสำเร็จ กลุ่มอายุ เพศ และเขตการปกครอง (ต่อ)

Table 8 Population 3 years of age and over by educational attainment, age group, sex and area (Contd.)

ระดับชั้นที่เรียนสำเร็จ เพศ และเขตการปกครอง	รวม Total	กลุ่มอายุ Age group																Educational attainment, sex and area
		3 - 5	6 - 11	12 - 14	15 - 17	18 - 21	22 - 24	25 - 29	30 - 34	35 - 39	40 - 44	45 - 49	50 - 54	55 - 59	60 - 64	65 - 69	70 ขึ้นไป and over	
ระดับอุดมศึกษา (สามัญ)	8,461	-	-	-	2	276	464	1,052	1,191	1,143	994	1,036	1,080	625	260	190	148	Higher level (General)
อนุปริญญา	273	-	-	-	-	20	16	25	40	23	34	26	22	27	10	13	17	Diploma level
ปริญญาตรี	7,152	-	-	-	2	256	439	975	1,035	979	842	814	852	488	202	152	116	Graduate level
ปีที่ 1	193	-	-	-	2	113	19	11	14	10	11	8	4	-	1	-	-	1 st year
ปีที่ 2	358	-	-	-	-	68	43	38	25	53	27	39	33	9	9	10	4	2 nd year
ปีที่ 3	246	-	-	-	-	47	93	37	19	12	16	7	11	1	1	1	1	3 rd year
ปีที่ 4	6,313	-	-	-	-	28	277	878	969	900	786	754	803	476	191	140	111	4 th year
ปีที่ 5	10	-	-	-	-	-	3	-	1	1	2	1	-	1	-	1	-	5 th year
ปีที่ 6	32	-	-	-	-	-	4	11	7	3	-	5	1	1	-	-	-	6 th year
ไม่ทราบ	-	-	-	-	-	-	-	-	-	-	-	-	-	-	-	-	-	Unknown
ปริญญาตรี	6,355	-	-	-	-	28	284	889	977	904	788	760	804	478	191	141	111	Bachelor degree
สูงกว่าปริญญาตรี	30	-	-	-	-	-	3	4	3	5	4	3	4	1	2	-	1	Upper higher level
ปริญญาโท	957	-	-	-	-	-	6	45	112	129	103	184	196	107	40	23	12	Master degree
สูงกว่าปริญญาโท	6	-	-	-	-	-	-	1	-	-	3	1	-	-	1	-	-	Upper master degree
ปริญญาเอก	38	-	-	-	-	-	-	-	1	6	6	8	6	2	5	2	2	Doctorate degree
สูงกว่าปริญญาเอก/ แพทย์เฉพาะทาง	5	-	-	-	-	-	-	2	-	1	2	-	-	-	-	-	-	Upper doctorate degree/ Special doctor
ระดับอุดมศึกษา (อาชีวศึกษา)	4,103	-	-	-	2	613	449	804	706	428	352	318	181	89	65	49	47	Higher level (Vocational)
ต่ำกว่าอนุปริญญา	48	-	-	-	1	-	1	2	4	5	8	9	8	2	4	1	3	Lower diploma level
อนุปริญญา	4,055	-	-	-	1	613	448	802	702	423	344	309	173	87	61	48	44	Diploma level
การศึกษาทางศาสนา	584	-	1	90	42	22	13	22	22	48	50	44	45	27	34	33	91	Religious education
แผนกธรรม	471	-	1	68	10	7	11	20	21	43	45	40	44	27	27	28	79	Dharma
แผนกบาลี	113	-	-	22	32	15	2	2	1	5	5	4	1	-	7	5	12	Pali
ปอเนาะ	-	-	-	-	-	-	-	-	-	-	-	-	-	-	-	-	-	Pondok
การศึกษาอื่น ๆ	18	-	-	-	-	-	-	-	-	2	4	-	5	1	4	-	2	Others education
ไม่ทราบระดับการศึกษา	29	-	-	-	-	-	1	4	-	-	2	1	11	2	2	4	2	Unknown level of Ed.
ไม่ทราบ	1	-	-	-	-	-	-	-	-	-	-	-	-	-	-	-	1	Unknown

ตารางที่ 8 ประชากรอายุ 3 ปีขึ้นไป จำแนกตามระดับชั้นที่เรียนสำเร็จ กลุ่มอายุ เพศ และเขตการปกครอง (ต่อ)

Table 8 Population 3 years of age and over by educational attainment, age group, sex and area (Contd.)

ระดับชั้นที่เรียนสำเร็จ เพศ และเขตการปกครอง	รวม Total	กลุ่มอายุ Age group																	Educational attainment, sex and area
		3 - 5	6 - 11	12 - 14	15 - 17	18 - 21	22 - 24	25 - 29	30 - 34	35 - 39	40 - 44	45 - 49	50 - 54	55 - 59	60 - 64	65 - 69	70 ขึ้นไป and over		
ระดับอุดมศึกษา (สามัญ)	17,773	-	-	-	1	1,357	2,241	3,145	2,805	1,951	1,404	1,836	1,687	732	321	167	126	Higher level (General)	
อนุปริญญา	628	-	-	-	-	47	59	92	90	60	54	72	48	25	27	33	21	Diploma level	
ปริญญาตรี	15,652	-	-	-	1	1,309	2,160	2,891	2,467	1,674	1,170	1,481	1,400	629	263	113	94	Graduate level	
ปีที่ 1	1,008	-	-	-	1	765	71	55	39	30	17	18	10	2	-	-	-	1 st year	
ปีที่ 2	1,477	-	-	-	-	359	557	152	116	80	50	60	62	27	7	3	4	2 nd year	
ปีที่ 3	947	-	-	-	-	104	578	92	47	49	26	22	16	8	1	2	2	3 rd year	
ปีที่ 4	12,149	-	-	-	-	80	948	2,573	2,260	1,510	1,064	1,367	1,304	593	255	108	87	4 th year	
ปีที่ 5	39	-	-	-	-	-	3	13	2	2	8	6	5	-	-	-	-	5 th year	
ปีที่ 6	33	-	-	-	-	1	3	6	3	3	4	8	4	-	-	-	1	6 th year	
ไม่ทราบ	-	-	-	-	-	-	-	-	-	-	-	-	-	-	-	-	-	Unknown	
ปริญญาตรี	12,221	-	-	-	-	81	954	2,592	2,265	1,515	1,076	1,381	1,313	593	255	108	88	Bachelor degree	
สูงกว่าปริญญาตรี	152	-	-	-	-	-	11	30	29	12	9	16	21	6	6	6	6	Upper higher level	
ปริญญาโท	1,261	-	-	-	-	1	9	127	200	196	161	253	209	70	22	12	1	Master degree	
สูงกว่าปริญญาโท	21	-	-	-	-	-	-	3	1	6	5	3	1	2	-	-	-	Upper master degree	
ปริญญาเอก	39	-	-	-	-	-	1	-	10	3	3	11	4	-	-	3	4	Doctorate degree	
สูงกว่าปริญญาเอก/ แพทย์เฉพาะทาง	21	-	-	-	-	-	1	2	8	-	2	-	4	-	3	-	-	Upper doctorate degree/ Special doctor	
ระดับอุดมศึกษา (อาชีวศึกษา)	8,316	-	-	-	7	1,929	1,079	1,863	1,365	625	486	502	231	99	63	42	25	Higher level (Vocational)	
ต่ำกว่าอนุปริญญา	187	-	-	-	-	8	6	24	27	43	36	15	12	8	3	-	5	Lower diploma level	
อนุปริญญา	8,129	-	-	-	7	1,921	1,073	1,839	1,338	582	450	487	219	91	60	42	20	Diploma level	
การศึกษาทางศาสนา	1,176	-	2	29	22	36	22	47	107	129	123	104	109	69	77	84	216	Religious education	
แผนกธรรม	1,082	-	2	13	14	32	20	42	102	119	114	95	99	68	75	84	203	Dharma	
แผนกบาลี	94	-	-	16	8	4	2	5	5	10	9	9	10	1	2	-	13	Pali	
ปอเนาะ	-	-	-	-	-	-	-	-	-	-	-	-	-	-	-	-	-	Pondok	
การศึกษาอื่น ๆ	159	-	-	-	-	-	-	-	-	8	20	21	47	20	24	6	13	Others education	
ไม่ทราบระดับการศึกษา	114	-	1	-	7	10	6	13	8	9	4	4	35	5	4	5	3	Unknown level of Ed.	
ไม่ทราบ	3	-	-	-	-	-	-	-	-	-	-	-	-	1	-	1	-	Unknown	

ตารางที่ 8 ประชากรอายุ 3 ปีขึ้นไป จำแนกตามระดับชั้นที่เรียนสำเร็จ กลุ่มอายุ เพศ และเขตการปกครอง (ต่อ)

Table 8 Population 3 years of age and over by educational attainment, age group, sex and area (Contd.)

ขั้นที่เรียนสำเร็จ เพศ และเขตการปกครอง	รวม Total	กลุ่มอายุ Age group																	Educational attainment, sex and area
		3 - 5	6 - 11	12 - 14	15 - 17	18 - 21	22 - 24	25 - 29	30 - 34	35 - 39	40 - 44	45 - 49	50 - 54	55 - 59	60 - 64	65 - 69	70 ขึ้นไป and over		
ระดับอุดมศึกษา (สามัญ)	8,212	-	-	-	1	428	821	1,224	1,075	908	694	1,000	1,050	537	240	128	106	Higher level (General)	
อนุปริญญา	333	-	-	-	-	13	25	44	39	33	34	42	34	16	15	19	19	Diploma level	
ปริญญาตรี	7,000	-	-	-	1	415	787	1,113	924	766	563	780	834	451	199	89	78	Graduate level	
ปีที่ 1	310	-	-	-	1	209	30	19	17	11	8	10	4	1	-	-	-	1 st year	
ปีที่ 2	600	-	-	-	-	140	207	63	36	33	23	27	42	17	5	3	4	2 nd year	
ปีที่ 3	405	-	-	-	-	31	244	46	18	20	11	13	10	7	1	2	2	3 rd year	
ปีที่ 4	5,660	-	-	-	-	34	305	985	851	699	517	724	771	426	193	84	71	4 th year	
ปีที่ 5	10	-	-	-	-	-	1	1	-	2	1	-	5	-	-	-	-	5 th year	
ปีที่ 6	15	-	-	-	-	1	-	-	1	1	3	6	2	-	-	-	1	6 th year	
ไม่ทราบ	-	-	-	-	-	-	-	-	-	-	-	-	-	-	-	-	-	Unknown	
ปริญญาตรี	5,685	-	-	-	-	35	306	985	853	702	521	730	778	426	193	84	72	Bachelor degree	
สูงกว่าปริญญาตรี	80	-	-	-	-	-	3	13	9	4	5	8	18	6	5	5	4	Upper higher level	
ปริญญาโท	749	-	-	-	-	-	6	50	94	101	83	161	158	63	20	12	1	Master degree	
สูงกว่าปริญญาโท	13	-	-	-	-	-	-	2	-	3	5	-	2	1	-	-	-	Upper master degree	
ปริญญาเอก	25	-	-	-	-	-	-	-	4	1	2	9	3	-	-	3	2	Doctorate degree	
สูงกว่าปริญญาเอก/ แพทย์เฉพาะทาง	13	-	-	-	-	-	-	2	5	-	2	-	1	-	3	-	-	Upper doctorate degree/ Special doctor	
ระดับอุดมศึกษา (อาชีวศึกษา)	4,644	-	-	-	5	982	589	1,034	749	327	306	302	178	77	49	26	20	Higher level (Vocational)	
ต่ำกว่าอนุปริญญา	112	-	-	-	-	7	6	15	11	16	27	9	10	6	1	-	4	Lower diploma level	
อนุปริญญา	4,532	-	-	-	5	975	583	1,019	738	311	279	293	168	71	48	26	16	Diploma level	
การศึกษาทางศาสนา	1,176	-	2	29	22	36	22	47	107	129	123	104	109	69	77	84	216	Religious education	
แผนกธรรม	1,082	-	2	13	14	32	20	42	102	119	114	95	99	68	75	84	203	Dharma	
แผนกบาลี	94	-	-	16	8	4	2	5	5	10	9	9	10	1	2	-	13	Pali	
ปอเนาะ	-	-	-	-	-	-	-	-	-	-	-	-	-	-	-	-	-	Pondok	
การศึกษาอื่น ๆ	62	-	-	-	-	-	-	-	-	5	10	10	15	7	5	4	6	Others education	
ไม่ทราบระดับการศึกษา	48	-	-	-	1	-	1	2	3	2	1	1	22	4	4	4	3	Unknown level of Ed.	
ไม่ทราบ	2	-	-	-	-	-	-	-	-	-	-	-	1	-	-	-	1	Unknown	

ตารางที่ 8 ประชากรอายุ 3 ปีขึ้นไป จำแนกตามระดับชั้นที่เรียนสำเร็จ กลุ่มอายุ เพศ และเขตการปกครอง (ต่อ)

Table 8 Population 3 years of age and over by educational attainment, age group, sex and area (Contd.)

ขั้นที่เรียนสำเร็จ เพศ และเขตการปกครอง	รวม Total	กลุ่มอายุ Age group																	Educational attainment, sex and area
		3 - 5	6 - 11	12 - 14	15 - 17	18 - 21	22 - 24	25 - 29	30 - 34	35 - 39	40 - 44	45 - 49	50 - 54	55 - 59	60 - 64	65 - 69	70 ขึ้นไป and over		
ระดับอุดมศึกษา (สามัญ)	9,561	-	-	-	1	1,028	1,420	1,921	1,730	1,043	710	836	637	195	81	39	20	Higher level (General)	
อนุปริญญา	295	-	-	-	-	34	34	48	51	27	20	30	14	9	12	14	2	Diploma level	
ปริญญาตรี	8,652	-	-	-	1	893	1,373	1,778	1,543	908	607	701	566	178	64	24	16	Graduate level	
ปีที่ 1	698	-	-	-	1	555	41	36	22	19	9	8	6	1	-	-	-	1 st year	
ปีที่ 2	877	-	-	-	-	219	350	89	80	47	27	33	20	10	2	-	-	2 nd year	
ปีที่ 3	542	-	-	-	-	73	334	46	29	29	15	9	6	1	-	-	-	3 rd year	
ปีที่ 4	6,489	-	-	-	-	46	643	1,588	1,409	811	547	643	533	167	62	24	16	4 th year	
ปีที่ 5	29	-	-	-	-	-	2	12	2	-	7	6	-	-	-	-	-	5 th year	
ปีที่ 6	18	-	-	-	-	-	3	7	1	2	1	2	2	-	-	-	-	6 th year	
ไม่ทราบ	-	-	-	-	-	-	-	-	-	-	-	-	-	-	-	-	-	Unknown	
ปริญญาตรี	6,536	-	-	-	-	46	648	1,607	1,412	813	555	651	535	167	62	24	16	Bachelor degree	
สูงกว่าปริญญาตรี	72	-	-	-	-	-	8	17	20	8	4	8	3	-	1	1	2	Upper higher level	
ปริญญาโท	512	-	-	-	-	1	3	77	106	95	78	92	51	7	2	-	-	Master degree	
สูงกว่าปริญญาโท	8	-	-	-	-	-	-	1	1	3	-	2	-	1	-	-	-	Upper master degree	
ปริญญาเอก	14	-	-	-	-	-	1	-	6	2	1	2	1	-	-	-	2	Doctorate degree	
สูงกว่าปริญญาเอก/ แพทย์เฉพาะทาง	8	-	-	-	-	-	1	-	3	-	-	-	3	-	-	-	-	Upper doctorate degree/ Special doctor	
ระดับอุดมศึกษา (อาชีวศึกษา)	3,672	-	-	-	2	947	490	829	616	298	180	200	53	22	14	16	5	Higher level (Vocational)	
ต่ำกว่าอนุปริญญา	75	-	-	-	-	1	-	9	16	27	9	6	2	2	2	-	1	Lower diploma level	
อนุปริญญา	3,597	-	-	-	2	946	490	820	600	271	171	194	51	20	12	16	4	Diploma level	
การศึกษาทางศาสนา	-	-	-	-	-	-	-	-	-	-	-	-	-	-	-	-	-	Religious education	
แผนกธรรม	-	-	-	-	-	-	-	-	-	-	-	-	-	-	-	-	-	Dharma	
แผนกบาลี	-	-	-	-	-	-	-	-	-	-	-	-	-	-	-	-	-	Pali	
ปอเนาะ	-	-	-	-	-	-	-	-	-	-	-	-	-	-	-	-	-	Pondok	
การศึกษาอื่น ๆ	97	-	-	-	-	-	-	-	-	3	10	11	32	13	19	2	7	Others education	
ไม่ทราบระดับการศึกษา	66	-	1	-	6	10	5	11	5	7	3	3	13	1	-	1	-	Unknown level of Ed.	
ไม่ทราบ	1	-	-	-	-	-	-	-	-	-	-	-	-	-	1	-	-	Unknown	

ตารางที่ 10 ประชากรอายุ 13 ปีขึ้นไป จำแนกตามสถานภาพสมรส กลุ่มอายุ เพศ และเขตการปกครอง

Table 10 Population 13 years of age and over by marital status, age group, sex and area

กลุ่มอายุ เพศ และเขตการปกครอง	รวม Total	สถานภาพสมรส Marital status							ไม่ทราบ Unknown marital status	Age group, sex and area
		โสด Single	เคยสมรส Ever-married					ไม่ทราบ Unknown		
			รวม Total	สมรส Currently married	หม้าย Widowed	หย่า Divorced	แยกกันอยู่ Separated			
ยอดรวม	647,617	162,195	485,422	408,688	47,119	9,976	12,974	6,665	-	Total
13 - 14	32,912	32,441	471	297	18	18	6	132	-	13 - 14
15 - 19	59,867	54,079	5,788	4,902	39	112	218	517	-	15 - 19
20 - 24	38,049	22,549	15,500	13,519	120	370	742	749	-	20 - 24
25 - 29	44,847	16,247	28,600	25,181	257	754	1,396	1,012	-	25 - 29
30 - 34	58,285	12,169	46,116	41,244	532	1,290	1,901	1,149	-	30 - 34
35 - 39	69,089	8,242	60,847	55,317	876	1,594	2,108	952	-	35 - 39
40 - 44	70,392	5,352	65,040	59,424	1,496	1,551	1,864	705	-	40 - 44
45 - 49	64,262	3,534	60,728	55,213	2,166	1,422	1,452	475	-	45 - 49
50 - 54	58,400	2,506	55,894	49,773	3,551	1,118	1,131	321	-	50 - 54
55 - 59	45,462	1,542	43,920	37,394	4,825	772	745	184	-	55 - 59
60 - 64	36,392	1,169	35,223	27,743	6,391	410	540	139	-	60 - 64
65 - 69	25,514	815	24,699	17,341	6,626	261	350	121	-	65 - 69
70 - 74	19,006	614	18,392	10,900	6,995	156	261	80	-	70 - 74
75 - 79	13,337	494	12,843	6,399	6,131	89	156	68	-	75 - 79
80 - 84	7,271	255	7,016	2,802	4,069	35	71	39	-	80 - 84
85 ขึ้นไป	4,532	187	4,345	1,239	3,027	24	33	22	-	85 and over

ตารางที่ 10 ประชากรอายุ 13 ปีขึ้นไป จำแนกตามสถานภาพสมรส กลุ่มอายุ เพศ และเขตการปกครอง (ต่อ)

Table 10 Population 13 years of age and over by marital status, age group, sex and area (Contd.)

กลุ่มอายุ เพศ และเขตการปกครอง	รวม Total	สถานภาพสมรส Marital status							ไม่ทราบ Unknown marital status	Age group, sex and area
		โสด Single	เคยสมรส Ever-married					ไม่ทราบ Unknown		
			รวม Total	สมรส Currently married	หม้าย Widowed	หย่า Divorced	แยกกันอยู่ Separated			
ชาย	313,661	95,501	218,160	195,442	10,601	3,814	4,626	3,677	-	Male
13 - 14	16,920	16,684	236	157	7	13	3	56	-	13 - 14
15 - 19	30,120	28,652	1,468	1,207	12	19	22	208	-	15 - 19
20 - 24	19,153	13,915	5,238	4,596	31	103	161	347	-	20 - 24
25 - 29	22,211	10,924	11,287	9,949	89	297	373	579	-	25 - 29
30 - 34	27,895	8,807	19,088	17,131	166	538	622	631	-	30 - 34
35 - 39	33,183	6,047	27,136	24,898	228	639	800	571	-	35 - 39
40 - 44	34,033	3,745	30,288	28,121	379	633	715	440	-	40 - 44
45 - 49	31,082	2,241	28,841	26,987	457	559	550	288	-	45 - 49
50 - 54	28,105	1,480	26,625	24,860	724	396	475	170	-	50 - 54
55 - 59	21,811	862	20,949	19,373	881	287	307	101	-	55 - 59
60 - 64	17,717	632	17,085	15,297	1,331	150	228	79	-	60 - 64
65 - 69	12,025	511	11,514	9,907	1,314	92	131	70	-	65 - 69
70 - 74	8,524	383	8,141	6,334	1,601	44	106	56	-	70 - 74
75 - 79	5,754	330	5,424	3,885	1,381	27	83	48	-	75 - 79
80 - 84	3,240	178	3,062	1,889	1,105	12	34	22	-	80 - 84
85 ขึ้นไป	1,888	110	1,778	851	895	5	16	11	-	85 and over

ตารางที่ 10 ประชากรอายุ 13 ปีขึ้นไป จำแนกตามสถานภาพสมรส กลุ่มอายุ เพศ และเขตการปกครอง (ต่อ)

Table 10 Population 13 years of age and over by marital status, age group, sex and area (Contd.)

กลุ่มอายุ เพศ และเขตการปกครอง	รวม Total	สถานภาพสมรส Marital status							ไม่ทราบ Unknown marital status	Age group, sex and area
		โสด Single	เคยสมรส Ever-married					ไม่ทราบ Unknown		
			รวม Total	สมรส Currently married	หม้าย Widowed	หย่า Divorced	แยกกันอยู่ Separated			
หญิง	333,956	66,694	267,262	213,246	36,518	6,162	8,348	2,988	-	Female
13 - 14	15,992	15,757	235	140	11	5	3	76	-	13 - 14
15 - 19	29,747	25,427	4,320	3,695	27	93	196	309	-	15 - 19
20 - 24	18,896	8,634	10,262	8,923	89	267	581	402	-	20 - 24
25 - 29	22,636	5,323	17,313	15,232	168	457	1,023	433	-	25 - 29
30 - 34	30,390	3,362	27,028	24,113	366	752	1,279	518	-	30 - 34
35 - 39	35,906	2,195	33,711	30,419	648	955	1,308	381	-	35 - 39
40 - 44	36,359	1,607	34,752	31,303	1,117	918	1,149	265	-	40 - 44
45 - 49	33,180	1,293	31,887	28,226	1,709	863	902	187	-	45 - 49
50 - 54	30,295	1,026	29,269	24,913	2,827	722	656	151	-	50 - 54
55 - 59	23,651	680	22,971	18,021	3,944	485	438	83	-	55 - 59
60 - 64	18,675	537	18,138	12,446	5,060	260	312	60	-	60 - 64
65 - 69	13,489	304	13,185	7,434	5,312	169	219	51	-	65 - 69
70 - 74	10,482	231	10,251	4,566	5,394	112	155	24	-	70 - 74
75 - 79	7,583	164	7,419	2,514	4,750	62	73	20	-	75 - 79
80 - 84	4,031	77	3,954	913	2,964	23	37	17	-	80 - 84
85 ขึ้นไป	2,644	77	2,567	388	2,132	19	17	11	-	85 and over

ตารางที่ 10 ประชากรอายุ 13 ปีขึ้นไป จำแนกตามสถานภาพสมรส กลุ่มอายุ เพศ และเขตการปกครอง (ต่อ)

Table 10 Population 13 years of age and over by marital status, age group, sex and area (Contd.)

กลุ่มอายุ เพศ และเขตการปกครอง	รวม Total	สถานภาพสมรส Marital status							ไม่ทราบ Unknown marital status	Age group, sex and area
		โสด Single	เคยสมรส Ever-married					ไม่ทราบ Unknown		
			รวม Total	สมรส Currently married	หม้าย Widowed	หย่า Divorced	แยกกันอยู่ Separated			
ในเขตเทศบาล	189,172	52,348	136,824	112,230	14,256	3,314	4,541	2,483	-	Municipal area
13 - 14	9,014	8,890	124	76	4	8	-	36	-	13 - 14
15 - 19	17,470	16,006	1,464	1,193	16	36	52	167	-	15 - 19
20 - 24	11,301	7,169	4,132	3,489	35	103	212	293	-	20 - 24
25 - 29	13,774	5,878	7,896	6,822	88	216	404	366	-	25 - 29
30 - 34	16,956	4,415	12,541	11,005	151	400	562	423	-	30 - 34
35 - 39	19,936	3,203	16,733	14,731	314	548	781	359	-	35 - 39
40 - 44	20,448	2,218	18,230	16,217	505	512	721	275	-	40 - 44
45 - 49	18,620	1,474	17,146	15,201	681	478	589	197	-	45 - 49
50 - 54	17,189	1,085	16,104	14,001	1,098	407	463	135	-	50 - 54
55 - 59	13,251	656	12,595	10,527	1,427	281	292	68	-	55 - 59
60 - 64	10,632	481	10,151	7,901	1,865	138	195	52	-	60 - 64
65 - 69	7,500	308	7,192	5,034	1,925	90	100	43	-	65 - 69
70 - 74	5,466	226	5,240	3,029	2,048	48	90	25	-	70 - 74
75 - 79	3,892	186	3,706	1,823	1,791	28	43	21	-	75 - 79
80 - 84	2,234	91	2,143	799	1,288	11	30	15	-	80 - 84
85 ขึ้นไป	1,489	62	1,427	382	1,020	10	7	8	-	85 and over

ตารางที่ 10 ประชากรอายุ 13 ปีขึ้นไป จำแนกตามสถานภาพสมรส กลุ่มอายุ เพศ และเขตการปกครอง (ต่อ)

Table 10 Population 13 years of age and over by marital status, age group, sex and area (Contd.)

กลุ่มอายุ เพศ และเขตการปกครอง	รวม Total	สถานภาพสมรส Marital status							ไม่ทราบ สถานภาพสมรส Unknown marital status	Age group, sex and area
		โสด Single	เคยสมรส Ever-married					ไม่ทราบ Unknown		
			รวม Total	สมรส Currently married	หม้าย Widowed	หย่า Divorced	แยกกันอยู่ Separated			
ชาย	91,638	30,077	61,561	54,120	3,235	1,252	1,641	1,313	-	Male
13 - 14	4,785	4,719	66	40	1	6	-	19	-	13 - 14
15 - 19	8,989	8,578	411	315	5	8	5	78	-	15 - 19
20 - 24	5,811	4,359	1,452	1,239	10	29	45	129	-	20 - 24
25 - 29	6,836	3,607	3,229	2,784	31	86	110	218	-	25 - 29
30 - 34	8,037	2,863	5,174	4,571	57	160	164	222	-	30 - 34
35 - 39	9,553	2,134	7,419	6,632	72	222	302	191	-	35 - 39
40 - 44	9,955	1,442	8,513	7,759	122	204	267	161	-	40 - 44
45 - 49	8,995	827	8,168	7,468	168	190	228	114	-	45 - 49
50 - 54	8,160	566	7,594	6,977	214	144	191	68	-	50 - 54
55 - 59	6,262	310	5,952	5,416	253	116	128	39	-	55 - 59
60 - 64	5,088	194	4,894	4,348	384	52	88	22	-	60 - 64
65 - 69	3,503	157	3,346	2,883	388	20	35	20	-	65 - 69
70 - 74	2,492	122	2,370	1,827	490	10	30	13	-	70 - 74
75 - 79	1,611	107	1,504	1,080	378	4	27	15	-	75 - 79
80 - 84	960	58	902	526	354	1	17	4	-	80 - 84
85 ขึ้นไป	601	34	567	255	308	-	4	-	-	85 and over

ตารางที่ 10 ประชากรอายุ 13 ปีขึ้นไป จำแนกตามสถานภาพสมรส กลุ่มอายุ เพศ และเขตการปกครอง (ต่อ)

Table 10 Population 13 years of age and over by marital status, age group, sex and area (Contd.)

กลุ่มอายุ เพศ และเขตการปกครอง	รวม Total	สถานภาพสมรส Marital status							ไม่ทราบ สถานภาพสมรส Unknown marital status	Age group, sex and area
		โสด Single	เคยสมรส Ever-married					ไม่ทราบ Unknown		
			รวม Total	สมรส Currently married	หม้าย Widowed	หย่า Divorced	แยกกันอยู่ Separated			
หญิง	97,534	22,271	75,263	58,110	11,021	2,062	2,900	1,170	-	Female
13 - 14	4,229	4,171	58	36	3	2	-	17	-	13 - 14
15 - 19	8,481	7,428	1,053	878	11	28	47	89	-	15 - 19
20 - 24	5,490	2,810	2,680	2,250	25	74	167	164	-	20 - 24
25 - 29	6,938	2,271	4,667	4,038	57	130	294	148	-	25 - 29
30 - 34	8,919	1,552	7,367	6,434	94	240	398	201	-	30 - 34
35 - 39	10,383	1,069	9,314	8,099	242	326	479	168	-	35 - 39
40 - 44	10,493	776	9,717	8,458	383	308	454	114	-	40 - 44
45 - 49	9,625	647	8,978	7,733	513	288	361	83	-	45 - 49
50 - 54	9,029	519	8,510	7,024	884	263	272	67	-	50 - 54
55 - 59	6,989	346	6,643	5,111	1,174	165	164	29	-	55 - 59
60 - 64	5,544	287	5,257	3,553	1,481	86	107	30	-	60 - 64
65 - 69	3,997	151	3,846	2,151	1,537	70	65	23	-	65 - 69
70 - 74	2,974	104	2,870	1,202	1,558	38	60	12	-	70 - 74
75 - 79	2,281	79	2,202	743	1,413	24	16	6	-	75 - 79
80 - 84	1,274	33	1,241	273	934	10	13	11	-	80 - 84
85 ขึ้นไป	888	28	860	127	712	10	3	8	-	85 and over

ตารางที่ 10 ประชากรอายุ 13 ปีขึ้นไป จำแนกตามสถานภาพสมรส กลุ่มอายุ เพศ และเขตการปกครอง (ต่อ)

Table 10 Population 13 years of age and over by marital status, age group, sex and area (Contd.)

กลุ่มอายุ เพศ และเขตการปกครอง	รวม Total	สถานภาพสมรส Marital status							ไม่ทราบ สถานภาพสมรส Unknown marital status	Age group, sex and area
		โสด Single	เคยสมรส Ever-married					ไม่ทราบ Unknown		
			รวม Total	สมรส Currently married	หม้าย Widowed	หย่า Divorced	แยกกันอยู่ Separated			
นอกเขตเทศบาล	458,445	109,847	348,598	296,458	32,863	6,662	8,433	4,182	-	Non-municipal area
13 - 14	23,898	23,551	347	221	14	10	6	96	-	13 - 14
15 - 19	42,397	38,073	4,324	3,709	23	76	166	350	-	15 - 19
20 - 24	26,748	15,380	11,368	10,030	85	267	530	456	-	20 - 24
25 - 29	31,073	10,369	20,704	18,359	169	538	992	646	-	25 - 29
30 - 34	41,329	7,754	33,575	30,239	381	890	1,339	726	-	30 - 34
35 - 39	49,153	5,039	44,114	40,586	562	1,046	1,327	593	-	35 - 39
40 - 44	49,944	3,134	46,810	43,207	991	1,039	1,143	430	-	40 - 44
45 - 49	45,642	2,060	43,582	40,012	1,485	944	863	278	-	45 - 49
50 - 54	41,211	1,421	39,790	35,772	2,453	711	668	186	-	50 - 54
55 - 59	32,211	886	31,325	26,867	3,398	491	453	116	-	55 - 59
60 - 64	25,760	688	25,072	19,842	4,526	272	345	87	-	60 - 64
65 - 69	18,014	507	17,507	12,307	4,701	171	250	78	-	65 - 69
70 - 74	13,540	388	13,152	7,871	4,947	108	171	55	-	70 - 74
75 - 79	9,445	308	9,137	4,576	4,340	61	113	47	-	75 - 79
80 - 84	5,037	164	4,873	2,003	2,781	24	41	24	-	80 - 84
85 ขึ้นไป	3,043	125	2,918	857	2,007	14	26	14	-	85 and over

ตารางที่ 10 ประชากรอายุ 13 ปีขึ้นไป จำแนกตามสถานภาพสมรส กลุ่มอายุ เพศ และเขตการปกครอง (ต่อ)

Table 10 Population 13 years of age and over by marital status, age group, sex and area (Contd.)

กลุ่มอายุ เพศ และเขตการปกครอง	รวม Total	สถานภาพสมรส Marital status							ไม่ทราบ สถานภาพสมรส Unknown marital status	Age group, sex and area
		โสด Single	เคยสมรส Ever-married					ไม่ทราบ Unknown		
			รวม Total	สมรส Currently married	หม้าย Widowed	หย่า Divorced	แยกกันอยู่ Separated			
ชาย	222,023	65,424	156,599	141,322	7,366	2,562	2,985	2,364	-	Male
13 - 14	12,135	11,965	170	117	6	7	3	37	-	13 - 14
15 - 19	21,131	20,074	1,057	892	7	11	17	130	-	15 - 19
20 - 24	13,342	9,556	3,786	3,357	21	74	116	218	-	20 - 24
25 - 29	15,375	7,317	8,058	7,165	58	211	263	361	-	25 - 29
30 - 34	19,858	5,944	13,914	12,560	109	378	458	409	-	30 - 34
35 - 39	23,630	3,913	19,717	18,266	156	417	498	380	-	35 - 39
40 - 44	24,078	2,303	21,775	20,362	257	429	448	279	-	40 - 44
45 - 49	22,087	1,414	20,673	19,519	289	369	322	174	-	45 - 49
50 - 54	19,945	914	19,031	17,883	510	252	284	102	-	50 - 54
55 - 59	15,549	552	14,997	13,957	628	171	179	62	-	55 - 59
60 - 64	12,629	438	12,191	10,949	947	98	140	57	-	60 - 64
65 - 69	8,522	354	8,168	7,024	926	72	96	50	-	65 - 69
70 - 74	6,032	261	5,771	4,507	1,111	34	76	43	-	70 - 74
75 - 79	4,143	223	3,920	2,805	1,003	23	56	33	-	75 - 79
80 - 84	2,280	120	2,160	1,363	751	11	17	18	-	80 - 84
85 ขึ้นไป	1,287	76	1,211	596	587	5	12	11	-	85 and over

ตารางที่ 10 ประชากรอายุ 13 ปีขึ้นไป จำแนกตามสถานภาพสมรส กลุ่มอายุ เพศ และเขตการปกครอง (ต่อ)

Table 10 Population 13 years of age and over by marital status, age group, sex and area (Contd.)

กลุ่มอายุ เพศ และเขตการปกครอง	รวม Total	สถานภาพสมรส Marital status							ไม่ทราบ Unknown marital status	Age group, sex and area
		โสด Single	เคยสมรส Ever-married					ไม่ทราบ Unknown		
			รวม Total	สมรส Currently married	หม้าย Widowed	หย่า Divorced	แยกกันอยู่ Separated			
หญิง	236,422	44,423	191,999	155,136	25,497	4,100	5,448	1,818	-	Female
13 - 14	11,763	11,586	177	104	8	3	3	59	-	13 - 14
15 - 19	21,266	17,999	3,267	2,817	16	65	149	220	-	15 - 19
20 - 24	13,406	5,824	7,582	6,673	64	193	414	238	-	20 - 24
25 - 29	15,698	3,052	12,646	11,194	111	327	729	285	-	25 - 29
30 - 34	21,471	1,810	19,661	17,679	272	512	881	317	-	30 - 34
35 - 39	25,523	1,126	24,397	22,320	406	629	829	213	-	35 - 39
40 - 44	25,866	831	25,035	22,845	734	610	695	151	-	40 - 44
45 - 49	23,555	646	22,909	20,493	1,196	575	541	104	-	45 - 49
50 - 54	21,266	507	20,759	17,889	1,943	459	384	84	-	50 - 54
55 - 59	16,662	334	16,328	12,910	2,770	320	274	54	-	55 - 59
60 - 64	13,131	250	12,881	8,893	3,579	174	205	30	-	60 - 64
65 - 69	9,492	153	9,339	5,283	3,775	99	154	28	-	65 - 69
70 - 74	7,508	127	7,381	3,364	3,836	74	95	12	-	70 - 74
75 - 79	5,302	85	5,217	1,771	3,337	38	57	14	-	75 - 79
80 - 84	2,757	44	2,713	640	2,030	13	24	6	-	80 - 84
85 ขึ้นไป	1,756	49	1,707	261	1,420	9	14	3	-	85 and over

ตารางที่ 11 หญิงเคยสมรสอายุ 13 ปีขึ้นไป จำแนกตามจำนวนบุตรเกิดรอด จำนวนบุตรเกิดรอดโดยเฉลี่ย กลุ่มอายุของหญิง และเขตการปกครอง

Table 11 Ever-married women 13 years of age and over by number of children ever born, average number of children ever born, age group of women and area

หญิงเคยสมรส จำนวนบุตรเกิดรอด จำนวนบุตรเกิดรอดโดยเฉลี่ย ต่อหญิง 1,000 คน และเขตการปกครอง	รวม Total	กลุ่มอายุของหญิง Age group of women														No. of ever-married women, No. of children ever born, Average no. of children ever born per 1,000 women and area
		13 - 14	15 - 19	20 - 24	25 - 29	30 - 34	35 - 39	40 - 44	45 - 49	50 - 54	55 - 59	60-64	65 - 69	70 ขึ้นไป and over		
ยอดรวม																Total
หญิงอายุ 13 ปีขึ้นไป	333,956	15,992	29,747	18,896	22,635	30,390	35,906	36,359	33,180	30,295	23,651	18,675	13,490	24,740	Women aged 13 years and over	
หญิงเคยสมรสอายุ 13 ปีขึ้นไป	267,262	235	4,320	10,262	17,313	27,028	33,711	34,751	31,887	29,269	22,971	18,138	13,185	24,192	Ever-married women aged 13 years and over	
จำนวนบุตร 0	20,889	235	2,310	2,825	3,124	2,766	2,383	1,920	1,478	1,195	838	568	447	800	No. of children 0	
1	52,264	-	2,010	6,751	7,765	7,942	6,708	6,053	4,712	3,578	2,455	1,463	964	1,863	1	
2	96,560	-	-	639	6,019	13,381	18,512	18,479	15,409	11,051	6,346	3,097	1,555	2,072	2	
3	53,520	-	-	47	405	2,938	5,874	7,992	9,061	9,468	7,842	4,718	2,382	2,793	3	
4	22,016	-	-	-	-	1	234	307	1,227	3,974	4,986	4,682	2,884	3,721	4	
5	10,794	-	-	-	-	-	-	-	-	3	504	3,488	2,856	3,943	5	
6	6,366	-	-	-	-	-	-	-	-	-	-	122	2,097	4,147	6	
7	3,434	-	-	-	-	-	-	-	-	-	-	-	-	3,434	7	
8	1,211	-	-	-	-	-	-	-	-	-	-	-	-	1,211	8	
9	200	-	-	-	-	-	-	-	-	-	-	-	-	200	9	
10	8	-	-	-	-	-	-	-	-	-	-	-	-	8	10	
11	-	-	-	-	-	-	-	-	-	-	-	-	-	-	11	
12	-	-	-	-	-	-	-	-	-	-	-	-	-	-	12	
13	-	-	-	-	-	-	-	-	-	-	-	-	-	-	13	
14	-	-	-	-	-	-	-	-	-	-	-	-	-	-	14	
15 ขึ้นไป	-	-	-	-	-	-	-	-	-	-	-	-	-	-	15 and over	
ไม่ทราบ	-	-	-	-	-	-	-	-	-	-	-	-	-	-	Unknown	
จำนวนบุตรเกิดรอด	621,775	-	2,010	8,169	21,017	43,522	62,290	68,216	67,622	69,994	61,138	58,709	49,620	109,468	No. of children ever born	
จำนวนบุตรเกิดรอดโดยเฉลี่ยต่อหญิง 1,000 คน ^{1/}															Average no. of children ever born per 1,000 women ^{1/}	
หญิงอายุ 13 ปีขึ้นไป	1,862	-	68	432	929	1,432	1,735	1,876	2,038	2,310	2,585	3,144	3,678	4,425	Women aged 13 years and over	
หญิงเคยสมรสอายุ 13 ปีขึ้นไป	2,326	-	465	796	1,214	1,610	1,848	1,963	2,121	2,391	2,662	3,237	3,763	4,525	Ever-married women aged 13 years and over	
มารดา	2,524	-	1,000	1,098	1,481	1,794	1,988	2,078	2,224	2,493	2,762	3,341	3,895	4,680	Mothers	

ตารางที่ 11 หญิงเคยสมรสอายุ 13 ปีขึ้นไป จำแนกตามจำนวนบุตรเกิดรอด จำนวนบุตรเกิดรอดโดยเฉลี่ย กลุ่มอายุของหญิง และเขตการปกครอง (ต่อ)

Table 11 Ever-married women 13 years of age and over by number of children ever born, average number of children ever born, age group of women and area (Contd.)

หญิงเคยสมรส จำนวนบุตรเกิดรอด จำนวนบุตรเกิดรอดโดยเฉลี่ย ต่อหญิง 1,000 คน และเขตการปกครอง	รวม Total	กลุ่มอายุของหญิง Age group of women														No. of ever-married women, No. of children ever born, Average no. of children ever born per 1,000 women and area
		13 - 14	15 - 19	20 - 24	25 - 29	30 - 34	35 - 39	40 - 44	45 - 49	50 - 54	55 - 59	60-64	65 - 69	70 ขึ้นไป and over		
ในเขตเทศบาล																Municipal area
หญิงอายุ 13 ปีขึ้นไป	97,535	4,230	8,481	5,490	6,938	8,918	10,383	10,493	9,626	9,029	6,989	5,545	3,997	7,416	Women aged 13 years and over	
หญิงเคยสมรสอายุ 13 ปีขึ้นไป	75,263	58	1,053	2,680	4,667	7,367	9,314	9,717	8,978	8,510	6,643	5,257	3,846	7,173	Ever-married women aged 13 years and over	
จำนวนบุตร 0	7,225	58	595	815	1,076	976	915	698	593	484	331	222	156	306	No. of children 0	
1	15,469	-	458	1,696	2,075	2,348	2,133	1,901	1,490	1,143	840	506	302	577	1	
2	27,155	-	-	156	1,414	3,335	4,830	5,152	4,476	3,508	2,028	1,058	549	649	2	
3	14,094	-	-	13	102	708	1,385	1,891	2,153	2,524	2,155	1,433	790	940	3	
4	5,556	-	-	-	-	-	51	75	266	851	1,180	1,201	793	1,139	4	
5	2,779	-	-	-	-	-	-	-	-	-	109	811	750	1,109	5	
6	1,647	-	-	-	-	-	-	-	-	-	-	26	506	1,115	6	
7	915	-	-	-	-	-	-	-	-	-	-	-	-	915	7	
8	355	-	-	-	-	-	-	-	-	-	-	-	-	355	8	
9	67	-	-	-	-	-	-	-	-	-	-	-	-	67	9	
10	1	-	-	-	-	-	-	-	-	-	-	-	-	1	10	
11	-	-	-	-	-	-	-	-	-	-	-	-	-	-	11	
12	-	-	-	-	-	-	-	-	-	-	-	-	-	-	12	
13	-	-	-	-	-	-	-	-	-	-	-	-	-	-	13	
14	-	-	-	-	-	-	-	-	-	-	-	-	-	-	14	
15 ขึ้นไป	-	-	-	-	-	-	-	-	-	-	-	-	-	-	15 and over	
ไม่ทราบ	-	-	-	-	-	-	-	-	-	-	-	-	-	-	Unknown	
จำนวนบุตรเกิดรอด	167,921	-	458	2,047	5,209	11,142	16,151	18,180	17,963	19,136	16,628	15,935	13,726	31,346	No. of children ever born	
จำนวนบุตรเกิดรอดโดยเฉลี่ยต่อหญิง 1,000 คน ^{1/}															Average no. of children ever born per 1,000 women ^{1/}	
หญิงอายุ 13 ปีขึ้นไป	1,722	-	54	373	751	1,249	1,556	1,733	1,866	2,119	2,379	2,874	3,434	4,226	Women aged 13 years and over	
หญิงเคยสมรสอายุ 13 ปีขึ้นไป	2,231	-	435	764	1,116	1,512	1,734	1,871	2,001	2,249	2,503	3,031	3,569	4,370	Ever-married women aged 13 years and over	
มารดา	2,468	-	1,000	1,098	1,451	1,743	1,923	2,016	2,142	2,384	2,634	3,165	3,720	4,565	Mothers	

ตารางที่ 11 หญิงเคยสมรสอายุ 13 ปีขึ้นไป จำแนกตามจำนวนบุตรเกิดรอด จำนวนบุตรเกิดรอดโดยเฉลี่ย กลุ่มอายุของหญิง และเขตการปกครอง (ต่อ)

Table 11 Ever-married women 13 years of age and over by number of children ever born, average number of children ever born, age group of women and area (Contd.)

หญิงเคยสมรส จำนวนบุตรเกิดรอด จำนวนบุตรเกิดรอดโดยเฉลี่ย ต่อหญิง 1,000 คน และเขตการปกครอง	รวม Total	กลุ่มอายุของหญิง Age group of women														No. of ever-married women, No. of children ever born, Average no. of children ever born per 1,000 women and area
		13 - 14	15 - 19	20 - 24	25 - 29	30 - 34	35 - 39	40 - 44	45 - 49	50 - 54	55 - 59	60-64	65 - 69	70 ขึ้นไป and over		
นอกเขตเทศบาล Non-municipal area																
หญิงอายุ 13 ปีขึ้นไป	236,421	11,762	21,266	13,406	15,697	21,472	25,523	25,866	23,554	21,266	16,662	13,130	9,493	17,324	Women aged 13 years and over	
หญิงเคยสมรสอายุ 13 ปีขึ้นไป	191,999	177	3,267	7,582	12,646	19,661	24,397	25,034	22,909	20,759	16,328	12,881	9,339	17,019	Ever-married women aged 13 years and over	
จำนวนบุตร 0	13,664	177	1,715	2,010	2,048	1,790	1,468	1,222	885	711	507	346	291	494	No. of children 0	
1	36,795	-	1,552	5,055	5,690	5,594	4,575	4,152	3,222	2,435	1,615	957	662	1,286	1	
2	69,405	-	-	483	4,605	10,046	13,682	13,327	10,933	7,543	4,318	2,039	1,006	1,423	2	
3	39,426	-	-	34	303	2,230	4,489	6,101	6,908	6,944	5,687	3,285	1,592	1,853	3	
4	16,460	-	-	-	-	1	183	232	961	3,123	3,806	3,481	2,091	2,582	4	
5	8,015	-	-	-	-	-	-	-	-	3	395	2,677	2,106	2,834	5	
6	4,719	-	-	-	-	-	-	-	-	-	-	96	1,591	3,032	6	
7	2,519	-	-	-	-	-	-	-	-	-	-	-	-	2,519	7	
8	856	-	-	-	-	-	-	-	-	-	-	-	-	856	8	
9	133	-	-	-	-	-	-	-	-	-	-	-	-	133	9	
10	7	-	-	-	-	-	-	-	-	-	-	-	-	7	10	
11	-	-	-	-	-	-	-	-	-	-	-	-	-	-	11	
12	-	-	-	-	-	-	-	-	-	-	-	-	-	-	12	
13	-	-	-	-	-	-	-	-	-	-	-	-	-	-	13	
14	-	-	-	-	-	-	-	-	-	-	-	-	-	-	14	
15 ขึ้นไป	-	-	-	-	-	-	-	-	-	-	-	-	-	-	15 and over	
ไม่ทราบ	-	-	-	-	-	-	-	-	-	-	-	-	-	-	Unknown	
จำนวนบุตรเกิดรอด	453,854	-	1,552	6,122	15,809	32,380	46,138	50,037	49,660	50,857	44,510	42,773	35,894	78,122	No. of children ever born	
จำนวนบุตรเกิดรอดโดยเฉลี่ยต่อหญิง 1,000 คน ^{1/}															Average no. of children ever born per 1,000 women ^{1/}	
หญิงอายุ 13 ปีขึ้นไป	1,920	-	73	457	1,007	1,508	1,808	1,934	2,108	2,392	2,671	3,257	3,781	4,510	Women aged 13 years and over	
หญิงเคยสมรสอายุ 13 ปีขึ้นไป	2,364	-	475	807	1,250	1,647	1,891	1,999	2,168	2,450	2,726	3,321	3,843	4,590	Ever-married women aged 13 years and over	
มารดา	2,545	-	1,000	1,099	1,492	1,812	2,012	2,101	2,255	2,537	2,814	3,412	3,967	4,728	Mothers	

1/ ไม่รวมหญิงที่ไม่ทราบจำนวนบุตรเกิดรอด

1/ Excluding women with unknown number of children ever born

ตารางที่ 12 หญิงเคยสมรสอายุ 13 ปีขึ้นไป จำแนกตามจำนวนบุตรที่มีชีวิตอยู่ จำนวนบุตรที่มีชีวิตอยู่โดยเฉลี่ย กลุ่มอายุของหญิง และเขตการปกครอง

Table 12 Ever-married women 13 years of age and over by number of children still living, average number of children still living, age group of women and area

หญิงเคยสมรส จำนวนบุตรที่มีชีวิตอยู่ จำนวนบุตรที่มีชีวิตอยู่โดยเฉลี่ย ต่อหญิง 1,000 คน และเขตการปกครอง	รวม Total	กลุ่มอายุของหญิง Age group of women														No. of ever-married women, No. of children still living, Average no. of children still living per 1,000 women and area
		13 - 14	15 - 19	20 - 24	25 - 29	30 - 34	35 - 39	40 - 44	45 - 49	50 - 54	55 - 59	60-64	65 - 69	70 ขึ้นไป and over		
ยอดรวม		Total														
หญิงอายุ 13 ปีขึ้นไป	333,956	15,992	29,747	18,896	22,635	30,390	35,906	36,359	33,180	30,295	23,651	18,675	13,490	24,740	Women aged 13 years and over	
หญิงเคยสมรสอายุ 13 ปีขึ้นไป	267,262	235	4,320	10,262	17,313	27,028	33,711	34,751	31,887	29,269	22,971	18,138	13,185	24,192	Ever-married women aged 13 years and over	
จำนวนบุตร 0	21,249	235	2,317	2,835	3,137	2,793	2,400	1,939	1,535	1,258	882	596	471	851	No. of children 0	
1	54,471	-	2,003	6,766	7,812	8,045	6,883	6,305	5,030	4,029	2,777	1,647	1,094	2,080	1	
2	99,579	-	-	617	5,979	13,467	18,661	18,678	15,616	11,470	7,102	3,578	1,909	2,502	2	
3	53,803	-	-	44	385	2,722	5,535	7,534	8,636	9,183	7,770	5,290	3,020	3,684	3	
4	21,214	-	-	-	-	1	232	295	1,070	3,326	4,057	4,617	3,059	4,557	4	
5	9,600	-	-	-	-	-	-	-	-	3	383	2,342	2,421	4,451	5	
6	4,857	-	-	-	-	-	-	-	-	-	-	68	1,211	3,578	6	
7	1,964	-	-	-	-	-	-	-	-	-	-	-	-	1,964	7	
8	480	-	-	-	-	-	-	-	-	-	-	-	-	480	8	
9	45	-	-	-	-	-	-	-	-	-	-	-	-	45	9	
10	-	-	-	-	-	-	-	-	-	-	-	-	-	-	10	
11	-	-	-	-	-	-	-	-	-	-	-	-	-	-	11	
12	-	-	-	-	-	-	-	-	-	-	-	-	-	-	12	
13	-	-	-	-	-	-	-	-	-	-	-	-	-	-	13	
14	-	-	-	-	-	-	-	-	-	-	-	-	-	-	14	
15 ขึ้นไป	-	-	-	-	-	-	-	-	-	-	-	-	-	-	15 and over	
ไม่ทราบ	-	-	-	-	-	-	-	-	-	-	-	-	-	-	Unknown	
จำนวนบุตรที่มีชีวิตอยู่	595,030	-	2,003	8,133	20,924	43,149	61,738	67,444	66,450	67,837	58,432	55,260	45,584	98,075	No. of children still living	
จำนวนบุตรที่มีชีวิตอยู่โดยเฉลี่ยต่อหญิง 1,000 คน ^{1/}															Average no. of children still living per 1,000 women ^{1/}	
หญิงอายุ 13 ปีขึ้นไป	1,782	-	67	430	924	1,420	1,719	1,855	2,003	2,239	2,471	2,959	3,379	3,964	Women aged 13 years and over	
หญิงเคยสมรสอายุ 13 ปีขึ้นไป	2,226	-	464	793	1,209	1,596	1,831	1,941	2,084	2,318	2,544	3,047	3,457	4,054	Ever-married women aged 13 years and over	
มารดา	2,419	-	1,000	1,095	1,476	1,780	1,972	2,055	2,189	2,422	2,645	3,150	3,585	4,202	Mothers	

ตารางที่ 12 หญิงเคยสมรสอายุ 13 ปีขึ้นไป จำแนกตามจำนวนบุตรที่มีชีวิตอยู่ จำนวนบุตรที่มีชีวิตอยู่โดยเฉลี่ย กลุ่มอายุของหญิง และเขตการปกครอง (ต่อ)

Table 12 Ever-married women 13 years of age and over by number of children still living, average number of children still living, age group of women and area (Contd.)

หญิงเคยสมรส จำนวนบุตรที่มีชีวิตอยู่ จำนวนบุตรที่มีชีวิตอยู่โดยเฉลี่ย ต่อหญิง 1,000 คน และเขตการปกครอง	รวม Total	กลุ่มอายุของหญิง Age group of women														No. of ever-married women, No. of children still living, Average no. of children still living per 1,000 women and area
		13 - 14	15 - 19	20 - 24	25 - 29	30 - 34	35 - 39	40 - 44	45 - 49	50 - 54	55 - 59	60-64	65 - 69	70 ขึ้นไป and over		
ในเขตเทศบาล																Municipal area
หญิงอายุ 13 ปีขึ้นไป	97,535	4,230	8,481	5,490	6,938	8,918	10,383	10,493	9,626	9,029	6,989	5,545	3,997	7,416	Women aged 13 years and over	
หญิงเคยสมรสอายุ 13 ปีขึ้นไป	75,263	58	1,053	2,680	4,667	7,367	9,314	9,717	8,978	8,510	6,643	5,257	3,846	7,173	Ever-married women aged 13 years and over	
จำนวนบุตร 0	7,320	58	600	815	1,079	978	921	702	609	504	339	228	164	323	No. of children 0	
1	16,059	-	453	1,699	2,087	2,375	2,178	1,977	1,564	1,258	922	575	346	625	1	
2	27,786	-	-	153	1,405	3,365	4,859	5,187	4,508	3,570	2,179	1,159	624	777	2	
3	14,223	-	-	13	96	649	1,306	1,780	2,061	2,474	2,147	1,581	940	1,176	3	
4	5,370	-	-	-	-	-	50	71	236	704	979	1,141	846	1,343	4	
5	2,495	-	-	-	-	-	-	-	-	-	77	561	640	1,217	5	
6	1,281	-	-	-	-	-	-	-	-	-	-	12	286	983	6	
7	548	-	-	-	-	-	-	-	-	-	-	-	-	548	7	
8	164	-	-	-	-	-	-	-	-	-	-	-	-	164	8	
9	17	-	-	-	-	-	-	-	-	-	-	-	-	17	9	
10	-	-	-	-	-	-	-	-	-	-	-	-	-	-	10	
11	-	-	-	-	-	-	-	-	-	-	-	-	-	-	11	
12	-	-	-	-	-	-	-	-	-	-	-	-	-	-	12	
13	-	-	-	-	-	-	-	-	-	-	-	-	-	-	13	
14	-	-	-	-	-	-	-	-	-	-	-	-	-	-	14	
15 ขึ้นไป	-	-	-	-	-	-	-	-	-	-	-	-	-	-	15 and over	
ไม่ทราบ	-	-	-	-	-	-	-	-	-	-	-	-	-	-	Unknown	
จำนวนบุตรที่มีชีวิตอยู่	161,249	-	453	2,044	5,186	11,051	16,012	17,977	17,709	18,637	16,024	15,077	12,713	28,367	No. of children still living	
จำนวนบุตรที่มีชีวิตอยู่โดยเฉลี่ยต่อหญิง 1,000 คน ^{1/}															Average no. of children still living per 1,000 women ^{1/}	
หญิงอายุ 13 ปีขึ้นไป	1,653	-	53	372	748	1,239	1,542	1,713	1,840	2,064	2,293	2,719	3,181	3,824	Women aged 13 years and over	
หญิงเคยสมรสอายุ 13 ปีขึ้นไป	2,142	-	430	763	1,111	1,500	1,719	1,850	1,972	2,190	2,412	2,868	3,306	3,955	Ever-married women aged 13 years and over	
มารดา	2,373	-	1,000	1,096	1,445	1,730	1,908	1,994	2,116	2,328	2,541	2,998	3,453	4,141	Mothers	

ตารางที่ 12 หญิงเคยสมรสอายุ 13 ปีขึ้นไป จำแนกตามจำนวนบุตรที่มีชีวิตอยู่ จำนวนบุตรที่มีชีวิตอยู่โดยเฉลี่ย กลุ่มอายุของหญิง และเขตการปกครอง (ต่อ)

Table 12 Ever-married women 13 years of age and over by number of children still living, average number of children still living, age group of women and area (Contd.)

หญิงเคยสมรส จำนวนบุตรที่มีชีวิตอยู่ จำนวนบุตรที่มีชีวิตอยู่โดยเฉลี่ย ต่อหญิง 1,000 คน และเขตการปกครอง	รวม Total	กลุ่มอายุของหญิง Age group of women														No. of ever-married women, No. of children still living, Average no. of children still living per 1,000 women and area
		13 - 14	15 - 19	20 - 24	25 - 29	30 - 34	35 - 39	40 - 44	45 - 49	50 - 54	55 - 59	60-64	65 - 69	70 ขึ้นไป and over		
นอกเขตเทศบาล															Non-municipal area	
หญิงอายุ 13 ปีขึ้นไป	236,421	11,762	21,266	13,406	15,697	21,472	25,523	25,866	23,554	21,266	16,662	13,130	9,493	17,324	Women aged 13 years and over	
หญิงเคยสมรสอายุ 13 ปีขึ้นไป	191,999	177	3,267	7,582	12,646	19,661	24,397	25,034	22,909	20,759	16,328	12,881	9,339	17,019	Ever-married women aged 13 years and over	
จำนวนบุตร 0	13,929	177	1,717	2,020	2,058	1,815	1,479	1,237	926	754	543	368	307	528	No. of children 0	
1	38,412	-	1,550	5,067	5,725	5,670	4,705	4,328	3,466	2,771	1,855	1,072	748	1,455	1	
2	71,793	-	-	464	4,574	10,102	13,802	13,491	11,108	7,900	4,923	2,419	1,285	1,725	2	
3	39,580	-	-	31	289	2,073	4,229	5,754	6,575	6,709	5,623	3,709	2,080	2,508	3	
4	15,844	-	-	-	-	1	182	224	834	2,622	3,078	3,476	2,213	3,214	4	
5	7,105	-	-	-	-	-	-	-	-	3	306	1,781	1,781	3,234	5	
6	3,576	-	-	-	-	-	-	-	-	-	-	56	925	2,595	6	
7	1,416	-	-	-	-	-	-	-	-	-	-	-	-	1,416	7	
8	316	-	-	-	-	-	-	-	-	-	-	-	-	316	8	
9	28	-	-	-	-	-	-	-	-	-	-	-	-	28	9	
10	-	-	-	-	-	-	-	-	-	-	-	-	-	-	10	
11	-	-	-	-	-	-	-	-	-	-	-	-	-	-	11	
12	-	-	-	-	-	-	-	-	-	-	-	-	-	-	12	
13	-	-	-	-	-	-	-	-	-	-	-	-	-	-	13	
14	-	-	-	-	-	-	-	-	-	-	-	-	-	-	14	
15 ขึ้นไป	-	-	-	-	-	-	-	-	-	-	-	-	-	-	15 and over	
ไม่ทราบ	-	-	-	-	-	-	-	-	-	-	-	-	-	-	Unknown	
จำนวนบุตรที่มีชีวิตอยู่	433,781	-	1,550	6,089	15,738	32,098	45,726	49,467	48,741	49,200	42,408	40,184	32,872	69,708	No. of children still living	
จำนวนบุตรที่มีชีวิตอยู่โดยเฉลี่ยต่อหญิง 1,000 คน ^{1/}															Average no. of children still living per 1,000 women ^{1/}	
หญิงอายุ 13 ปีขึ้นไป	1,835	-	73	454	1,003	1,495	1,792	1,912	2,069	2,314	2,545	3,060	3,463	4,024	Women aged 13 years and over	
หญิงเคยสมรสอายุ 13 ปีขึ้นไป	2,259	-	474	803	1,245	1,633	1,874	1,976	2,128	2,370	2,597	3,120	3,520	4,096	Ever-married women aged 13 years and over	
มารดา	2,436	-	1,000	1,095	1,486	1,799	1,995	2,079	2,217	2,459	2,687	3,211	3,639	4,227	Mothers	

1/ ไม่รวมหญิงที่ไม่ทราบจำนวนบุตรที่มีชีวิตอยู่

1/ Excluding women with unknown number of living children

ตารางที่ 15 ประชากรอายุ 15 ปีขึ้นไปทำงานในรอบปี จำแนกตามหมวดอุตสาหกรรม กลุ่มอายุ เพศ และเขตการปกครอง

Table 15 Usually economically active population 15 years of age and over by industry, age group, sex and area

หมวดอุตสาหกรรม เพศ และเขตการปกครอง	รวม Total	กลุ่มอายุ Age group													Major industry group, sex and area
		15 - 19	20 - 24	25 - 29	30 - 34	35 - 39	40 - 44	45 - 49	50 - 54	55 - 59	60 - 64	65 - 69	70 ขึ้นไป and over		
ยอดรวม	455,653	17,031	25,426	38,216	52,198	63,364	64,502	58,218	51,078	37,080	24,424	13,250	10,866	Total	
เกษตรกรรม การป่าไม้ และการประมง	320,383	12,764	16,169	22,462	33,252	42,632	44,767	40,957	37,228	29,063	20,515	11,229	9,345	Agriculture, forestry and fishing	
การทำเหมืองแร่ และเหมืองหิน	250	3	19	32	35	26	42	33	38	7	9	2	4	Mining and quarrying	
การผลิต	17,981	780	1,539	2,352	2,822	2,991	2,551	1,862	1,281	647	418	365	373	Manufacturing	
การไฟฟ้า ก๊าซ ไอน้ำ และระบบปรับอากาศ	466	12	33	47	60	65	70	71	73	31	4	-	-	Electricity, gas, steam and air conditioning supply	
การจัดหาน้ำ การจัดการ และการบำบัดน้ำเสีย ของเสีย และสิ่งปฏิกูล	600	21	85	129	104	65	73	44	44	28	6	1	-	Water supply; sewerage, waste management and remediation activities	
การก่อสร้าง	14,284	631	997	1,475	2,050	2,596	2,500	1,859	1,217	564	254	94	47	Construction	
การขายส่งและการขายปลีก การซ่อมยานยนต์และจักรยานยนต์	38,738	1,472	3,130	3,995	4,651	5,294	5,365	5,080	3,888	2,597	1,675	922	669	Wholesale and retail trade; repair of motor vehicles motorcycles	
การขนส่ง และสถานที่เก็บสินค้า	3,654	62	166	284	426	540	553	545	450	317	188	87	36	Transportation and storage	
ที่พักแรมและบริการด้านอาหาร	10,088	454	665	945	1,173	1,470	1,752	1,333	1,007	711	341	146	91	Accommodation and food service activities	
ข้อมูลข่าวสารและการสื่อสาร	368	12	41	63	85	49	44	33	22	12	5	1	1	Information and communication	
กิจกรรมทางการเงินและการประกันภัย	1,039	8	82	193	137	201	171	120	80	35	5	4	3	Financial and insurance activities	
กิจกรรมอสังหาริมทรัพย์	60	1	1	4	8	8	7	7	9	5	1	5	4	Real estate activities	
กิจกรรมทางวิชาชีพ วิทยาศาสตร์ และเทคนิค	547	6	47	94	96	87	67	78	41	20	7	2	2	Professional, scientific and technical activities	
กิจกรรมการบริหาร และการบริการสนับสนุน	705	32	66	89	107	107	116	79	46	33	14	10	6	Administrative and support service activities	
การบริหารราชการ การป้องกันประเทศ และการประกันสังคมภาคบังคับ	15,603	67	629	1,664	2,026	2,465	2,624	2,421	2,191	1,049	325	108	34	Public administration and defence; compulsory social security	
การศึกษา	11,803	20	518	1,605	1,688	1,324	1,041	1,975	2,406	1,085	124	12	5	Education	
กิจกรรมด้านสุขภาพและงานสังคมสงเคราะห์	4,701	36	424	907	874	811	648	521	317	128	24	8	3	Human health and social work activities	
ศิลปะ ความบันเทิง และนันทนาการ	616	29	56	109	94	93	94	61	41	25	5	5	4	Arts, entertainment and recreation	
กิจกรรมบริการด้านอื่น ๆ	5,478	168	412	558	756	923	882	653	458	287	187	104	90	Other service activities	
กิจกรรมการจ้างงานในครัวเรือนส่วนบุคคล กิจกรรมการผลิตสินค้าและบริการ ที่ทำขึ้นเองเพื่อใช้ในครัวเรือน ซึ่งไม่สามารถ จำแนกกิจกรรมได้อย่างชัดเจน	2,491	64	120	141	186	251	259	275	226	418	302	132	117	Activities of households as employers; undifferentiated goods and services-producing activities of households for own use	
กิจกรรมขององค์การระหว่างประเทศ และภาคีสมาชิก	3	-	-	-	2	-	-	-	1	-	-	-	-	Activities of extraterritorial organizations and bodies	
ไม่ทราบ	5,795	389	227	1,068	1,566	1,366	876	211	14	18	15	13	32	Unknown	

ตารางที่ 15 ประชากรอายุ 15 ปีขึ้นไปทำงานในรอบปี จำแนกตามหมวดอุตสาหกรรม กลุ่มอายุ เพศ และเขตการปกครอง (ต่อ)

Table 15 Usually economically active population 15 years of age and over by industry, age group, sex and area (Contd.)

หมวดอุตสาหกรรม เพศ และเขตการปกครอง	รวม Total	กลุ่มอายุ Age group													Major industry group, sex and area
		15 - 19	20 - 24	25 - 29	30 - 34	35 - 39	40 - 44	45 - 49	50 - 54	55 - 59	60 - 64	65 - 69	70 ขึ้นไป and over		
ชาย	231,787	9,557	13,302	19,253	25,271	30,931	31,922	29,136	25,854	19,261	13,475	7,450	6,375	Male	
เกษตรกรรม การป่าไม้ และการประมง	159,800	7,414	8,558	11,313	15,741	20,108	21,435	19,663	18,017	14,539	11,222	6,326	5,464	Agriculture, forestry and fishing	
การทำเหมืองแร่ และเหมืองหิน	202	3	8	22	31	21	34	28	36	7	6	2	4	Mining and quarrying	
การผลิต	9,323	466	868	1,292	1,429	1,543	1,245	961	614	286	208	178	233	Manufacturing	
การไฟฟ้า ก๊าซ ไอน้ำ และระบบปรับอากาศ	388	8	29	33	45	59	61	60	67	23	3	-	-	Electricity, gas, steam and air conditioning supply	
การจัดหาน้ำ การจัดการ และการบำบัดน้ำเสีย ของเสีย และสิ่งปฏิกูล	560	19	82	127	92	64	65	39	39	27	5	1	-	Water supply; sewerage, waste management and remediation activities	
การก่อสร้าง	11,051	535	782	1,148	1,562	1,925	1,881	1,446	990	471	204	75	32	Construction	
การขายส่งและการขายปลีก การซ่อมยานยนต์และจักรยานยนต์	17,910	747	1,506	1,922	2,168	2,350	2,416	2,365	1,684	1,156	805	439	352	Wholesale and retail trade; repair of motor vehicles motorcycles	
การขนส่ง และสถานที่เก็บสินค้า	3,276	55	149	236	379	482	476	489	415	302	177	84	32	Transportation and storage	
ที่พักแรมและบริการด้านอาหาร	3,275	104	227	348	385	436	535	405	319	269	137	58	52	Accommodation and food service activities	
ข้อมูลข่าวสารและการสื่อสาร	250	7	29	39	60	32	31	24	13	10	4	1	-	Information and communication	
กิจกรรมทางการเงินและการประกันภัย	545	5	24	73	67	110	98	80	51	26	4	4	3	Financial and insurance activities	
กิจกรรมอสังหาริมทรัพย์	23	-	-	1	2	2	4	1	4	3	-	3	3	Real estate activities	
กิจกรรมทางวิชาชีพ วิทยาศาสตร์ และเทคนิค	314	1	20	47	46	56	33	59	27	17	4	2	2	Professional, scientific and technical activities	
กิจกรรมการบริหาร และการบริการสนับสนุน	387	9	35	41	51	58	56	61	30	26	10	5	5	Administrative and support service activities	
การบริหารราชการ การป้องกันประเทศ และการประกันสังคมภาคบังคับ	10,818	39	331	806	1,125	1,604	1,862	1,851	1,842	945	289	96	28	Public administration and defence; compulsory social security	
การศึกษา	5,269	4	136	557	554	502	434	967	1,300	717	86	11	1	Education	
กิจกรรมด้านสุขภาพและงานสังคมสงเคราะห์	1,247	14	97	229	189	201	194	151	97	54	15	3	3	Human health and social work activities	
ศิลปะ ความบันเทิง และนันทนาการ	279	15	31	53	28	41	36	31	19	15	4	5	1	Arts, entertainment and recreation	
กิจกรรมบริการด้านอื่น ๆ	2,406	69	199	232	286	390	388	250	199	147	114	71	61	Other service activities	
กิจกรรมการจ้างงานในครัวเรือนส่วนบุคคล กิจกรรมการผลิตสินค้าและบริการ ที่ทำขึ้นเองเพื่อใช้ในครัวเรือน ซึ่งไม่สามารถ จำแนกกิจกรรมได้อย่างชัดเจน	1,024	25	48	64	62	61	77	72	86	209	166	77	77	Activities of households as employers; undifferentiated goods and services-producing activities of households for own use	
กิจกรรมขององค์การระหว่างประเทศ และภาคีสมาชิก	-	-	-	-	-	-	-	-	-	-	-	-	-	Activities of extraterritorial organizations and bodies	
ไม่ทราบ	3,440	18	143	670	969	886	561	133	5	12	12	9	22	Unknown	

ตารางที่ 15 ประชากรอายุ 15 ปีขึ้นไปทำงานในรอบปี จำแนกตามหมวดอุตสาหกรรม กลุ่มอายุ เพศ และเขตการปกครอง (ต่อ)

Table 15 Usually economically active population 15 years of age and over by industry, age group, sex and area (Contd.)

หมวดอุตสาหกรรม เพศ และเขตการปกครอง	รวม Total	กลุ่มอายุ Age group													Major industry group, sex and area
		15 - 19	20 - 24	25 - 29	30 - 34	35 - 39	40 - 44	45 - 49	50 - 54	55 - 59	60 - 64	65 - 69	70 ขึ้นไป and over		
หญิง	223,866	7,474	12,124	18,963	26,927	32,433	32,580	29,082	25,224	17,819	10,949	5,800	4,491	Female	
เกษตรกรรม การป่าไม้ และการประมง	160,583	5,350	7,611	11,149	17,511	22,524	23,332	21,294	19,211	14,524	9,293	4,903	3,881	Agriculture, forestry and fishing	
การทำเหมืองแร่ และเหมืองหิน	48	-	11	10	4	5	8	5	2	-	3	-	-	Mining and quarrying	
การผลิต	8,658	314	671	1,060	1,393	1,448	1,306	901	667	361	210	187	140	Manufacturing	
การไฟฟ้า ก๊าซ ไอน้ำ และระบบปรับอากาศ	78	4	4	14	15	6	9	11	6	8	1	-	-	Electricity, gas, steam and air conditioning supply	
การจัดหาน้ำ การจัดการ และการบำบัดน้ำเสีย ของเสีย และสิ่งปฏิกูล	40	2	3	2	12	1	8	5	5	1	1	-	-	Water supply; sewerage, waste management and remediation activities	
การก่อสร้าง	3,233	96	215	327	488	671	619	413	227	93	50	19	15	Construction	
การขายส่งและการขายปลีก การซ่อมยานยนต์และจักรยานยนต์	20,828	725	1,624	2,073	2,482	2,944	2,949	2,715	2,204	1,441	870	484	317	Wholesale and retail trade; repair of motor vehicles motorcycles	
การขนส่ง และสถานที่เก็บสินค้า	378	7	17	48	47	58	77	56	35	15	11	3	4	Transportation and storage	
ที่พักแรมและบริการด้านอาหาร	6,813	350	438	597	788	1,034	1,217	928	688	442	204	88	39	Accommodation and food service activities	
ข้อมูลข่าวสารและการสื่อสาร	118	5	12	24	25	17	13	9	9	2	1	-	1	Information and communication	
กิจกรรมทางการเงินและการประกันภัย	494	3	58	120	70	91	73	40	29	9	1	-	-	Financial and insurance activities	
กิจกรรมอสังหาริมทรัพย์	37	1	1	3	7	6	3	6	5	2	1	1	1	Real estate activities	
กิจกรรมทางวิชาชีพ วิทยาศาสตร์ และเทคนิค	233	5	27	47	50	31	34	19	14	3	3	-	-	Professional, scientific and technical activities	
กิจกรรมการบริหาร และการบริการสนับสนุน	318	23	31	48	56	49	60	18	16	7	4	5	1	Administrative and support service activities	
การบริหารราชการ การป้องกันประเทศ และการประกันสังคมภาคบังคับ	4,785	28	298	858	901	861	762	570	349	104	36	12	6	Public administration and defence; compulsory social security	
การศึกษา	6,534	16	382	1,048	1,134	822	607	1,008	1,106	368	38	1	4	Education	
กิจกรรมด้านสุขภาพและงานสังคมสงเคราะห์	3,454	22	327	678	685	610	454	370	220	74	9	5	-	Human health and social work activities	
ศิลปะ ความบันเทิง และนันทนาการ	337	14	25	56	66	52	58	30	22	10	1	-	3	Arts, entertainment and recreation	
กิจกรรมบริการด้านอื่น ๆ	3,072	99	213	326	470	533	494	403	259	140	73	33	29	Other service activities	
กิจกรรมการจ้างงานในครัวเรือนส่วนบุคคล กิจกรรมการผลิตสินค้าและบริการ ที่ทำขึ้นเองเพื่อใช้ในครัวเรือน ซึ่งไม่สามารถ จำแนกกิจกรรมได้อย่างชัดเจน	1,467	39	72	77	124	190	182	203	140	209	136	55	40	Activities of households as employers; undifferentiated goods- and services-producing activities of households for own use	
กิจกรรมขององค์การระหว่างประเทศ และภาคีสมาชิก	3	-	-	-	2	-	-	-	1	-	-	-	-	Activities of extraterritorial organizations and bodies	
ไม่ทราบ	2,355	371	84	398	597	480	315	78	9	6	3	4	10	Unknown	

ตารางที่ 15 ประชากรอายุ 15 ปีขึ้นไปทำงานในรอบปี จำแนกตามหมวดอุตสาหกรรม กลุ่มอายุ เพศ และเขตการปกครอง (ต่อ)

Table 15 Usually economically active population 15 years of age and over by industry, age group, sex and area (Contd.)

หมวดอุตสาหกรรม เพศ และเขตการปกครอง	รวม Total	กลุ่มอายุ Age group												Major industry group, sex and area
		15 - 19	20 - 24	25 - 29	30 - 34	35 - 39	40 - 44	45 - 49	50 - 54	55 - 59	60 - 64	65 - 69	70 ขึ้นไป and over	
ในเขตเทศบาล	127,059	4,221	7,138	11,388	14,875	17,740	18,163	16,299	14,430	10,218	6,333	3,415	2,839	Municipal area
เกษตรกรรม การป่าไม้ และการประมง	62,109	2,400	2,850	4,010	5,884	7,891	8,556	7,935	7,541	6,124	4,391	2,423	2,104	Agriculture, forestry and fishing
การทำเหมืองแร่ และเหมืองหิน	157	1	10	20	21	11	23	25	27	7	6	2	4	Mining and quarrying
การผลิต	7,368	303	623	964	1,139	1,211	1,083	778	559	280	160	135	133	Manufacturing
การไฟฟ้า ก๊าซ ไอน้ำ และระบบปรับอากาศ	281	2	18	23	28	49	46	44	48	20	3	-	-	Electricity, gas, steam and air conditioning supply
การจัดหาน้ำ การจัดการ และการบำบัดน้ำเสีย ของเสีย และสิ่งปฏิกูล	568	19	78	127	101	60	66	42	43	25	6	1	-	Water supply; sewerage, waste management and remediation activities
การก่อสร้าง	5,747	235	418	564	837	981	1,048	736	509	252	104	46	17	Construction
การขายส่งและการขายปลีก การซ่อมยานยนต์และจักรยานยนต์	20,524	717	1,546	2,213	2,578	2,900	2,851	2,623	1,972	1,350	911	488	375	Wholesale and retail trade; repair of motor vehicles motorcycles
การขนส่ง และสถานที่เก็บสินค้า	2,050	32	83	153	233	297	290	320	263	195	110	54	20	Transportation and storage
ที่พักแรมและบริการด้านอาหาร	6,038	236	402	600	709	866	993	782	605	450	221	105	69	Accommodation and food service activities
ข้อมูลข่าวสารและการสื่อสาร	265	8	25	46	69	34	33	17	16	12	4	-	1	Information and communication
กิจกรรมทางการเงินและการประกันภัย	735	8	55	129	96	149	126	77	59	32	2	1	1	Financial and insurance activities
กิจกรรมอสังหาริมทรัพย์	40	1	1	2	6	4	5	2	9	4	1	3	2	Real estate activities
กิจกรรมทางวิชาชีพ วิทยาศาสตร์ และเทคนิค	357	5	26	66	64	54	42	48	28	13	7	2	2	Professional, scientific and technical activities
กิจกรรมการบริหาร และการบริการสนับสนุน	454	18	49	57	73	67	75	52	28	17	6	7	5	Administrative and support service activities
การบริหารราชการ การป้องกันประเทศ และการประกันสังคมภาคบังคับ	7,440	22	250	750	996	1,220	1,287	1,170	1,049	497	134	47	18	Public administration and defence; compulsory social security
การศึกษา	5,130	9	224	574	702	590	479	805	1,128	561	52	4	2	Education
กิจกรรมด้านสุขภาพและงานสังคมสงเคราะห์	2,595	23	179	473	487	444	372	315	186	89	19	7	1	Human health and social work activities
ศิลปะ ความบันเทิง และนันทนาการ	316	12	36	50	38	46	48	32	27	15	4	4	4	Arts, entertainment and recreation
กิจกรรมบริการด้านอื่น ๆ	2,754	66	189	276	401	478	478	346	244	124	82	50	20	Other service activities
กิจกรรมการจ้างงานในครัวเรือนส่วนบุคคล กิจกรรมการผลิตสินค้าและบริการ ที่ทำขึ้นเองเพื่อใช้ในครัวเรือน ซึ่งไม่สามารถ จำแนกกิจกรรมได้อย่างชัดเจน	886	23	38	38	57	93	95	109	89	151	106	35	52	Activities of households as employers; undifferentiated goods and services-producing activities of households for own use
กิจกรรมขององค์การระหว่างประเทศ และภาคีสมาชิก	-	-	-	-	-	-	-	-	-	-	-	-	-	Activities of extraterritorial organizations and bodies
ไม่ทราบ	1,245	81	38	253	356	295	167	41	-	-	4	1	9	Unknown

ตารางที่ 15 ประชากรอายุ 15 ปีขึ้นไปทำงานในรอบปี จำแนกตามหมวดอุตสาหกรรม กลุ่มอายุ เพศ และเขตการปกครอง (ต่อ)

Table 15 Usually economically active population 15 years of age and over by industry, age group, sex and area (Contd.)

หมวดอุตสาหกรรม เพศ และเขตการปกครอง	รวม Total	กลุ่มอายุ Age group													Major industry group, sex and area
		15 - 19	20 - 24	25 - 29	30 - 34	35 - 39	40 - 44	45 - 49	50 - 54	55 - 59	60 - 64	65 - 69	70 ขึ้นไป and over		
ชาย	65,292	2,317	3,770	5,819	7,242	8,774	9,221	8,302	7,371	5,381	3,509	1,931	1,655	Male	
เกษตรกรรม การป่าไม้ และการประมง	31,346	1,394	1,553	2,108	2,836	3,787	4,174	3,808	3,610	3,022	2,441	1,384	1,229	Agriculture, forestry and fishing	
การทำเหมืองแร่ และเหมืองหิน	131	1	5	15	18	11	19	20	25	7	4	2	4	Mining and quarrying	
การผลิต	3,939	194	382	553	574	627	543	426	282	123	83	74	78	Manufacturing	
การไฟฟ้า ก๊าซ ไอน้ำ และระบบปรับอากาศ	233	2	16	14	23	43	40	36	42	14	3	-	-	Electricity, gas, steam and air conditioning supply	
การจัดหาน้ำ การจัดการ และการบำบัดน้ำเสีย ของเสีย และสิ่งปฏิกูล	530	19	75	125	89	59	58	37	38	24	5	1	-	Water supply; sewerage, waste management and remediation activities	
การก่อสร้าง	4,589	197	334	455	656	764	815	590	424	218	84	38	14	Construction	
การขายส่งและการขายปลีก การซ่อมยานยนต์และจักรยายนต์	9,462	350	735	1,068	1,204	1,285	1,314	1,200	855	612	424	230	185	Wholesale and retail trade; repair of motor vehicles motorcycles	
การขนส่ง และสถานที่เก็บสินค้า	1,822	28	69	123	204	260	256	286	242	183	103	51	17	Transportation and storage	
ที่พักแรมและบริการด้านอาหาร	2,010	65	145	233	238	268	292	243	189	174	84	39	40	Accommodation and food service activities	
ข้อมูลข่าวสารและการสื่อสาร	169	4	17	24	49	21	21	12	8	10	3	-	-	Information and communication	
กิจกรรมทางการเงินและการประกันภัย	399	5	17	51	50	85	71	54	39	23	2	1	1	Financial and insurance activities	
กิจกรรมอสังหาริมทรัพย์	14	-	-	1	1	1	3	-	4	2	-	1	1	Real estate activities	
กิจกรรมทางวิชาชีพ วิทยาศาสตร์ และเทคนิค	202	1	11	33	29	34	22	36	18	10	4	2	2	Professional, scientific and technical activities	
กิจกรรมการบริหาร และการบริการสนับสนุน	248	2	29	26	34	38	37	38	16	15	5	4	4	Administrative and support service activities	
การบริหารราชการ การป้องกันประเทศ และการประกันสังคมภาคบังคับ	5,099	13	129	368	557	788	909	885	846	438	114	38	14	Public administration and defence; compulsory social security	
การศึกษา	2,173	2	67	197	227	230	189	355	542	326	35	3	-	Education	
กิจกรรมด้านสุขภาพและงานสังคมสงเคราะห์	721	10	51	122	97	109	122	97	62	36	11	3	1	Human health and social work activities	
ศิลปะ ความบันเทิง และนันทนาการ	146	7	17	27	13	18	15	13	10	3	4	1	1	Arts, entertainment and recreation	
กิจกรรมบริการด้านอื่น ๆ	1,108	16	87	110	135	174	203	127	96	61	46	35	18	Other service activities	
กิจกรรมการจ้างงานในครัวเรือนส่วนบุคคล กิจกรรมการผลิตสินค้าและบริการ ที่ทำขึ้นเองเพื่อใช้ในครัวเรือน ซึ่งไม่สามารถ จำแนกกิจกรรมได้อย่างชัดเจน	263	3	9	10	4	8	14	13	20	73	51	20	38	Activities of households as employers; undifferentiated goods and services-producing activities of households for own use	
กิจกรรมขององค์การระหว่างประเทศ และภาคีสมาชิก	-	-	-	-	-	-	-	-	-	-	-	-	-	Activities of extraterritorial organizations and bodies	
ไม่ทราบ	688	4	22	156	204	164	101	24	-	-	4	1	8	Unknown	

ตารางที่ 15 ประชากรอายุ 15 ปีขึ้นไปทำงานในรอบปี จำแนกตามหมวดอุตสาหกรรม กลุ่มอายุ เพศ และเขตการปกครอง (ต่อ)

Table 15 Usually economically active population 15 years of age and over by industry, age group, sex and area (Contd.)

หมวดอุตสาหกรรม เพศ และเขตการปกครอง	รวม Total	กลุ่มอายุ Age group												Major industry group, sex and area
		15 - 19	20 - 24	25 - 29	30 - 34	35 - 39	40 - 44	45 - 49	50 - 54	55 - 59	60 - 64	65 - 69	70 ขึ้นไป and over	
หญิง	61,767	1,904	3,368	5,569	7,633	8,966	8,942	7,997	7,059	4,837	2,824	1,484	1,184	Female
เกษตรกรรม การป่าไม้ และการประมง	30,763	1,006	1,297	1,902	3,048	4,104	4,382	4,127	3,931	3,102	1,950	1,039	875	Agriculture, forestry and fishing
การทำเหมืองแร่ และเหมืองหิน	26	-	5	5	3	-	4	5	2	-	2	-	-	Mining and quarrying
การผลิต	3,429	109	241	411	565	584	540	352	277	157	77	61	55	Manufacturing
การไฟฟ้า ก๊าซ ไอน้ำ และระบบปรับอากาศ	48	-	2	9	5	6	6	8	6	6	-	-	-	Electricity, gas, steam and air conditioning supply
การจัดหาน้ำ การจัดการ และการบำบัดน้ำเสีย ของเสีย และสิ่งปฏิกูล	38	-	3	2	12	1	8	5	5	1	1	-	-	Water supply; sewerage, waste management and remediation activities
การก่อสร้าง	1,158	38	84	109	181	217	233	146	85	34	20	8	3	Construction
การขายส่งและการขายปลีก การซ่อมยานยนต์และจักรยานยนต์	11,062	367	811	1,145	1,374	1,615	1,537	1,423	1,117	738	487	258	190	Wholesale and retail trade; repair of motor vehicles motorcycles
การขนส่ง และสถานที่เก็บสินค้า	228	4	14	30	29	37	34	34	21	12	7	3	3	Transportation and storage
ที่พักแรมและบริการด้านอาหาร	4,028	171	257	367	471	598	701	539	416	276	137	66	29	Accommodation and food service activities
ข้อมูลข่าวสารและการสื่อสาร	96	4	8	22	20	13	12	5	8	2	1	-	1	Information and communication
กิจกรรมทางการเงินและการประกันภัย	336	3	38	78	46	64	55	23	20	9	-	-	-	Financial and insurance activities
กิจกรรมอสังหาริมทรัพย์	26	1	1	1	5	3	2	2	5	2	1	2	1	Real estate activities
กิจกรรมทางวิชาชีพ วิทยาศาสตร์ และเทคนิค	155	4	15	33	35	20	20	12	10	3	3	-	-	Professional, scientific and technical activities
กิจกรรมการบริหาร และการบริการสนับสนุน	206	16	20	31	39	29	38	14	12	2	1	3	1	Administrative and support service activities
การบริหารราชการ การป้องกันประเทศ และการประกันสังคมภาคบังคับ	2,341	9	121	382	439	432	378	285	203	59	20	9	4	Public administration and defence; compulsory social security
การศึกษา	2,957	7	157	377	475	360	290	450	586	235	17	1	2	Education
กิจกรรมด้านสุขภาพและงานสังคมสงเคราะห์	1,874	13	128	351	390	335	250	218	124	53	8	4	-	Human health and social work activities
ศิลปะ ความบันเทิง และนันทนาการ	170	5	19	23	25	28	30	17	14	5	1	-	3	Arts, entertainment and recreation
กิจกรรมบริการด้านอื่น ๆ	1,646	50	102	166	266	304	275	219	148	63	36	15	2	Other service activities
กิจกรรมการจ้างงานในครัวเรือนส่วนบุคคล กิจกรรมการผลิตสินค้าและบริการ ที่ทำขึ้นเองเพื่อใช้ในครัวเรือน ซึ่งไม่สามารถ จำแนกกิจกรรมได้อย่างชัดเจน	623	20	29	28	53	85	81	96	69	78	55	15	14	Activities of households as employers; undifferentiated goods and services-producing activities of households for own use
กิจกรรมขององค์การระหว่างประเทศ และภาคีสมาชิก	-	-	-	-	-	-	-	-	-	-	-	-	-	Activities of extraterritorial organizations and bodies
ไม่ทราบ	557	77	16	97	152	131	66	17	-	-	-	-	1	Unknown

ตารางที่ 15 ประชากรอายุ 15 ปีขึ้นไปทำงานในรอบปี จำแนกตามหมวดอุตสาหกรรม กลุ่มอายุ เพศ และเขตการปกครอง (ต่อ)

Table 15 Usually economically active population 15 years of age and over by industry, age group, sex and area (Contd.)

หมวดอุตสาหกรรม เพศ และเขตการปกครอง	รวม Total	กลุ่มอายุ Age group												Major industry group, sex and area
		15 - 19	20 - 24	25 - 29	30 - 34	35 - 39	40 - 44	45 - 49	50 - 54	55 - 59	60 - 64	65 - 69	70 ขึ้นไป and over	
นอกเขตเทศบาล	328,594	12,810	18,288	26,828	37,323	45,624	46,339	41,919	36,648	26,862	18,091	9,835	8,027	Non-municipal area
เกษตรกรรม การป่าไม้ และการประมง	258,274	10,364	13,319	18,452	27,368	34,741	36,211	33,022	29,687	22,939	16,124	8,806	7,241	Agriculture, forestry and fishing
การทำเหมืองแร่ และเหมืองหิน	93	2	9	12	14	15	19	8	11	-	3	-	-	Mining and quarrying
การผลิต	10,613	477	916	1,388	1,683	1,780	1,468	1,084	722	367	258	230	240	Manufacturing
การไฟฟ้า ก๊าซ ไอน้ำ และระบบปรับอากาศ	185	10	15	24	32	16	24	27	25	11	1	-	-	Electricity, gas, steam and air conditioning supply
การจัดหาน้ำ การจัดการ และการบำบัดน้ำเสีย ของเสีย และสิ่งปฏิกูล	32	2	7	2	3	5	7	2	1	3	-	-	-	Water supply; sewerage, waste management and remediation activities
การก่อสร้าง	8,537	396	579	911	1,213	1,615	1,452	1,123	708	312	150	48	30	Construction
การขายส่งและการขายปลีก การซ่อมยานยนต์และจักรยานยนต์	18,214	755	1,584	1,782	2,073	2,394	2,514	2,457	1,916	1,247	764	434	294	Wholesale and retail trade; repair of motor vehicles motorcycles
การขนส่ง และสถานที่เก็บสินค้า	1,604	30	83	131	193	243	263	225	187	122	78	33	16	Transportation and storage
ที่พักแรมและบริการด้านอาหาร	4,050	218	263	345	464	604	759	551	402	261	120	41	22	Accommodation and food service activities
ข้อมูลข่าวสารและการสื่อสาร	103	4	16	17	16	15	11	16	6	-	1	1	-	Information and communication
กิจกรรมทางการเงินและการประกันภัย	304	-	27	64	41	52	45	43	21	3	3	3	2	Financial and insurance activities
กิจกรรมอสังหาริมทรัพย์	20	-	-	2	2	4	2	5	-	1	-	2	2	Real estate activities
กิจกรรมทางวิชาชีพ วิทยาศาสตร์ และเทคนิค	190	1	21	28	32	33	25	30	13	7	-	-	-	Professional, scientific and technical activities
กิจกรรมการบริหาร และการบริการสนับสนุน	251	14	17	32	34	40	41	27	18	16	8	3	1	Administrative and support service activities
การบริหารราชการ การป้องกันประเทศ และการประกันสังคมภาคบังคับ	8,163	45	379	914	1,030	1,245	1,337	1,251	1,142	552	191	61	16	Public administration and defence; compulsory social security
การศึกษา	6,673	11	294	1,031	986	734	562	1,170	1,278	524	72	8	3	Education
กิจกรรมด้านสุขภาพและงานสังคมสงเคราะห์	2,106	13	245	434	387	367	276	206	131	39	5	1	2	Human health and social work activities
ศิลปะ ความบันเทิง และนันทนาการ	300	17	20	59	56	47	46	29	14	10	1	1	-	Arts, entertainment and recreation
กิจกรรมบริการด้านอื่น ๆ	2,724	102	223	282	355	445	404	307	214	163	105	54	70	Other service activities
กิจกรรมการจ้างงานในครัวเรือนส่วนบุคคล กิจกรรมการผลิตสินค้าและบริการ ที่ทำขึ้นเองเพื่อใช้ในครัวเรือน ซึ่งไม่สามารถ จำแนกกิจกรรมได้อย่างชัดเจน	1,605	41	82	103	129	158	164	166	137	267	196	97	65	Activities of households as employers; undifferentiated goods and services-producing activities of households for own use
กิจกรรมขององค์การระหว่างประเทศ และภาคีสมาชิก	3	-	-	-	2	-	-	-	1	-	-	-	-	Activities of extraterritorial organizations and bodies
ไม่ทราบ	4,550	308	189	815	1,210	1,071	709	170	14	18	11	12	23	Unknown

ตารางที่ 15 ประชากรอายุ 15 ปีขึ้นไปทำงานในรอบปี จำแนกตามหมวดอุตสาหกรรม กลุ่มอายุ เพศ และเขตการปกครอง (ต่อ)

Table 15 Usually economically active population 15 years of age and over by industry, age group, sex and area (Contd.)

หมวดอุตสาหกรรม เพศ และเขตการปกครอง	รวม Total	กลุ่มอายุ Age group													Major industry group, sex and area
		15 - 19	20 - 24	25 - 29	30 - 34	35 - 39	40 - 44	45 - 49	50 - 54	55 - 59	60 - 64	65 - 69	70 ขึ้นไป and over		
ชาย	166,495	7,240	9,532	13,434	18,029	22,157	22,701	20,834	18,483	13,880	9,966	5,519	4,720	Male	
เกษตรกรรม การป่าไม้ และการประมง	128,454	6,020	7,005	9,205	12,905	16,321	17,261	15,855	14,407	11,517	8,781	4,942	4,235	Agriculture, forestry and fishing	
การทำเหมืองแร่ และเหมืองหิน	71	2	3	7	13	10	15	8	11	-	2	-	-	Mining and quarrying	
การผลิต	5,384	272	486	739	855	916	702	535	332	163	125	104	155	Manufacturing	
การไฟฟ้า ก๊าซ ไอน้ำ และระบบปรับอากาศ	155	6	13	19	22	16	21	24	25	9	-	-	-	Electricity, gas, steam and air conditioning supply	
การจัดหาน้ำ การจัดการ และการบำบัดน้ำเสีย ของเสีย และสิ่งปฏิกูล	30	-	7	2	3	5	7	2	1	3	-	-	-	Water supply; sewerage, waste management and remediation activities	
การก่อสร้าง	6,462	338	448	693	906	1,161	1,066	856	566	253	120	37	18	Construction	
การขายส่งและการขายปลีก การซ่อมยานยนต์และจักรยานยนต์	8,448	397	771	854	964	1,065	1,102	1,165	829	544	381	209	167	Wholesale and retail trade; repair of motor vehicles motorcycles	
การขนส่ง และสถานที่เก็บสินค้า	1,454	27	80	113	175	222	220	203	173	119	74	33	15	Transportation and storage	
ที่พักแรมและบริการด้านอาหาร	1,265	39	82	115	147	168	243	162	130	95	53	19	12	Accommodation and food service activities	
ข้อมูลข่าวสารและการสื่อสาร	81	3	12	15	11	11	10	12	5	-	1	1	-	Information and communication	
กิจกรรมทางการเงินและการประกันภัย	146	-	7	22	17	25	27	26	12	3	2	3	2	Financial and insurance activities	
กิจกรรมอสังหาริมทรัพย์	9	-	-	-	1	1	1	1	-	1	-	2	2	Real estate activities	
กิจกรรมทางวิชาชีพ วิทยาศาสตร์ และเทคนิค	112	-	9	14	17	22	11	23	9	7	-	-	-	Professional, scientific and technical activities	
กิจกรรมการบริหาร และการบริการสนับสนุน	139	7	6	15	17	20	19	23	14	11	5	1	1	Administrative and support service activities	
การบริหารราชการ การป้องกันประเทศ และการประกันสังคมภาคบังคับ	5,719	26	202	438	568	816	953	966	996	507	175	58	14	Public administration and defence; compulsory social security	
การศึกษา	3,096	2	69	360	327	272	245	612	758	391	51	8	1	Education	
กิจกรรมด้านสุขภาพและงานสังคมสงเคราะห์	526	4	46	107	92	92	72	54	35	18	4	-	2	Human health and social work activities	
ศิลปะ ความบันเทิง และนันทนาการ	133	8	14	26	15	23	18	16	6	5	1	1	-	Arts, entertainment and recreation	
กิจกรรมบริการด้านอื่น ๆ	1,298	53	112	122	151	216	185	123	103	86	68	36	43	Other service activities	
กิจกรรมการจ้างงานในครัวเรือนส่วนบุคคล กิจกรรมการผลิตสินค้าและบริการ ที่ทำขึ้นเองเพื่อใช้ในครัวเรือน ซึ่งไม่สามารถ จำแนกกิจกรรมได้อย่างชัดเจน	761	22	39	54	58	53	63	59	66	136	115	57	39	Activities of households as employers; undifferentiated goods and services-producing activities of households for own use	
กิจกรรมขององค์การระหว่างประเทศ และภาคีสมาชิก	-	-	-	-	-	-	-	-	-	-	-	-	-	Activities of extraterritorial organizations and bodies	
ไม่ทราบ	2,752	14	121	514	765	722	460	109	5	12	8	8	14	Unknown	

ตารางที่ 15 ประชากรอายุ 15 ปีขึ้นไปทำงานในรอบปี จำแนกตามหมวดอุตสาหกรรม กลุ่มอายุ เพศ และเขตการปกครอง (ต่อ)

Table 15 Usually economically active population 15 years of age and over by industry, age group, sex and area (Contd.)

หมวดอุตสาหกรรม เพศ และเขตการปกครอง	รวม Total	กลุ่มอายุ Age group												Major industry group, sex and area
		15 - 19	20 - 24	25 - 29	30 - 34	35 - 39	40 - 44	45 - 49	50 - 54	55 - 59	60 - 64	65 - 69	70 ขึ้นไป and over	
หญิง	162,099	5,570	8,756	13,394	19,294	23,467	23,638	21,085	18,165	12,982	8,125	4,316	3,307	Female
เกษตรกรรม การป่าไม้ และการประมง	129,820	4,344	6,314	9,247	14,463	18,420	18,950	17,167	15,280	11,422	7,343	3,864	3,006	Agriculture, forestry and fishing
การทำเหมืองแร่ และเหมืองหิน	22	-	6	5	1	5	4	-	-	-	1	-	-	Mining and quarrying
การผลิต	5,229	205	430	649	828	864	766	549	390	204	133	126	85	Manufacturing
การไฟฟ้า ก๊าซ ไอน้ำ และระบบปรับอากาศ	30	4	2	5	10	-	3	3	-	2	1	-	-	Electricity, gas, steam and air conditioning supply
การจัดหาน้ำ การจัดการ และการบำบัดน้ำเสีย ของเสีย และสิ่งปฏิกูล	2	2	-	-	-	-	-	-	-	-	-	-	-	Water supply; sewerage, waste management and remediation activities
การก่อสร้าง	2,075	58	131	218	307	454	386	267	142	59	30	11	12	Construction
การขายส่งและการขายปลีก การซ่อมยานยนต์และจักรยานยนต์	9,766	358	813	928	1,109	1,329	1,412	1,292	1,087	703	383	225	127	Wholesale and retail trade; repair of motor vehicles motorcycles
การขนส่ง และสถานที่เก็บสินค้า	150	3	3	18	18	21	43	22	14	3	4	-	1	Transportation and storage
ที่พักแรมและบริการด้านอาหาร	2,785	179	181	230	317	436	516	389	272	166	67	22	10	Accommodation and food service activities
ข้อมูลข่าวสารและการสื่อสาร	22	1	4	2	5	4	1	4	1	-	-	-	-	Information and communication
กิจกรรมทางการเงินและการประกันภัย	158	-	20	42	24	27	18	17	9	-	1	-	-	Financial and insurance activities
กิจกรรมอสังหาริมทรัพย์	11	-	-	2	1	3	1	4	-	-	-	-	-	Real estate activities
กิจกรรมทางวิชาชีพ วิทยาศาสตร์ และเทคนิค	78	1	12	14	15	11	14	7	4	-	-	-	-	Professional, scientific and technical activities
กิจกรรมการบริหาร และการบริการสนับสนุน	112	7	11	17	17	20	22	4	4	5	3	2	-	Administrative and support service activities
การบริหารราชการ การป้องกันประเทศ และการประกันสังคมภาคบังคับ	2,444	19	177	476	462	429	384	285	146	45	16	3	2	Public administration and defence; compulsory social security
การศึกษา	3,577	9	225	671	659	462	317	558	520	133	21	-	2	Education
กิจกรรมด้านสุขภาพและงานสังคมสงเคราะห์	1,580	9	199	327	295	275	204	152	96	21	1	1	-	Human health and social work activities
ศิลปะ ความบันเทิง และนันทนาการ	167	9	6	33	41	24	28	13	8	5	-	-	-	Arts, entertainment and recreation
กิจกรรมบริการด้านอื่น ๆ	1,426	49	111	160	204	229	219	184	111	77	37	18	27	Other service activities
กิจกรรมการจ้างงานในครัวเรือนส่วนบุคคล กิจกรรมการผลิตสินค้าและบริการ ที่ทำขึ้นเองเพื่อใช้ในครัวเรือน ซึ่งไม่สามารถ จำแนกกิจกรรมได้อย่างชัดเจน	844	19	43	49	71	105	101	107	71	131	81	40	26	Activities of households as employers; undifferentiated goods and services-producing activities of households for own use
กิจกรรมขององค์การระหว่างประเทศ และภาคีสมาชิก	3	-	-	-	2	-	-	-	1	-	-	-	-	Activities of extraterritorial organizations and bodies
ไม่ทราบ	1,798	294	68	301	445	349	249	61	9	6	3	4	9	Unknown

ตารางที่ 16 ประชากรอายุ 15 ปีขึ้นไปทำงานในรอบปี จำแนกตามสถานภาพการทำงาน กลุ่มอายุ เพศ และเขตการปกครอง

Table 16 Usually economically active population 15 years of age and over by work status, age group, sex and area

กลุ่มอายุ เพศ และเขตการปกครอง	รวม Total	สถานภาพการทำงาน Work status								Age group, sex and area
		นายจ้าง Employer	ผู้ประกอบการ ธุรกิจส่วนตัว โดยไม่มีลูกจ้าง Own account worker	ผู้ช่วยธุรกิจ ในครัวเรือน โดยไม่ได้รับค่าจ้าง Unpaid family worker	ลูกจ้าง Employee			สมาชิกของ การรวมกลุ่ม Member of producer's cooperatives	ไม่ทราบ Unknown	
					รัฐบาล Government employee	รัฐวิสาหกิจ Government enterprise	เอกชน Private employee			
ยอดรวม	455,652	3,919	184,155	172,663	31,798	1,216	60,070	1,195	636	Total
15 - 19	17,031	25	1,332	11,708	124	19	3,416	41	366	15 - 19
20 - 24	25,426	65	3,090	14,362	1,501	78	6,098	172	60	20 - 24
25 - 29	38,216	193	6,719	18,188	4,101	161	8,605	212	37	25 - 29
30 - 34	52,197	372	14,561	22,629	4,604	145	9,665	184	37	30 - 34
35 - 39	63,364	540	23,850	24,049	4,557	192	10,008	140	28	35 - 39
40 - 44	64,502	600	28,537	22,301	4,286	224	8,426	117	11	40 - 44
45 - 49	58,218	624	27,657	18,880	4,863	186	5,916	85	7	45 - 49
50 - 54	51,078	543	25,574	16,210	4,876	133	3,655	73	14	50 - 54
55 - 59	37,080	357	20,604	11,576	2,246	62	2,173	46	16	55 - 59
60 - 64	24,424	282	15,401	7,035	469	12	1,191	19	15	60 - 64
65 - 69	13,250	168	8,875	3,474	130	4	564	22	13	65 - 69
70 ขึ้นไป	10,866	150	7,955	2,251	41	-	353	84	32	70 and over

ตารางที่ 16 ประชากรอายุ 15 ปีขึ้นไปทำงานในรอบปี จำแนกตามสถานภาพการทำงาน กลุ่มอายุ เพศ และเขตการปกครอง (ต่อ)

Table 16 Usually economically active population 15 years of age and over by work status, age group, sex and area (Contd.)

กลุ่มอายุ เพศ และเขตการปกครอง	รวม Total	สถานภาพการทำงาน Work status								Age group, sex and area
		นายจ้าง Employer	ผู้ประกอบการ ธุรกิจส่วนตัว โดยไม่มีลูกจ้าง Own account worker	ผู้ช่วยธุรกิจ ในครัวเรือน โดยไม่ได้รับค่าจ้าง Unpaid family worker	ลูกจ้าง Employee			สมาชิกของ การรวมกลุ่ม Member of producer's cooperatives	ไม่ทราบ Unknown	
					รัฐบาล Government employee	รัฐวิสาหกิจ Government enterprise	เอกชน Private employee			
ชาย	231,787	2,478	118,333	55,692	17,525	849	35,862	885	163	Male
15 - 19	9,557	12	858	6,482	71	11	2,082	37	4	15 - 19
20 - 24	13,302	33	1,685	7,321	566	48	3,472	144	33	20 - 24
25 - 29	19,253	110	3,718	8,439	1,603	86	5,085	195	17	25 - 29
30 - 34	25,271	208	7,953	9,148	1,926	96	5,779	139	22	30 - 34
35 - 39	30,931	359	13,884	8,110	2,357	129	5,982	92	18	35 - 39
40 - 44	31,921	362	17,748	6,001	2,531	167	5,023	82	7	40 - 44
45 - 49	29,136	400	18,134	3,832	2,996	144	3,568	59	3	45 - 49
50 - 54	25,854	354	17,266	2,609	3,224	110	2,235	51	5	50 - 54
55 - 59	19,261	229	14,260	1,640	1,715	47	1,336	23	11	55 - 59
60 - 64	13,475	199	11,056	1,071	389	9	729	10	12	60 - 64
65 - 69	7,451	109	6,249	614	115	2	348	5	9	65 - 69
70 ขึ้นไป	6,375	103	5,522	425	32	-	223	48	22	70 and over

ตารางที่ 16 ประชากรอายุ 15 ปีขึ้นไปทำงานในรอบปี จำแนกตามสถานภาพการทำงาน กลุ่มอายุ เพศ และเขตการปกครอง (ต่อ)

Table 16 Usually economically active population 15 years of age and over by work status, age group, sex and area (Contd.)

กลุ่มอายุ เพศ และเขตการปกครอง	รวม Total	สถานภาพการทำงาน Work status								Age group, sex and area
		นายจ้าง Employer	ผู้ประกอบการ ธุรกิจส่วนตัว โดยไม่มีลูกจ้าง Own account worker	ผู้ช่วยธุรกิจ ในครัวเรือน โดยไม่ได้รับค่าจ้าง Unpaid family worker	ลูกจ้าง Employee			สมาชิกของ การรวมกลุ่ม Member of producer's cooperatives	ไม่ทราบ Unknown	
					รัฐบาล Government employee	รัฐวิสาหกิจ Government enterprise	เอกชน Private employee			
หญิง	223,865	1,441	65,822	116,971	14,273	367	24,208	310	473	Female
15 - 19	7,474	13	474	5,226	53	8	1,334	4	362	15 - 19
20 - 24	12,124	32	1,405	7,041	935	30	2,626	28	27	20 - 24
25 - 29	18,963	83	3,001	9,749	2,498	75	3,520	17	20	25 - 29
30 - 34	26,926	164	6,608	13,481	2,678	49	3,886	45	15	30 - 34
35 - 39	32,433	181	9,966	15,939	2,200	63	4,026	48	10	35 - 39
40 - 44	32,581	238	10,789	16,300	1,755	57	3,403	35	4	40 - 44
45 - 49	29,082	224	9,523	15,048	1,867	42	2,348	26	4	45 - 49
50 - 54	25,224	189	8,308	13,601	1,652	23	1,420	22	9	50 - 54
55 - 59	17,819	128	6,344	9,936	531	15	837	23	5	55 - 59
60 - 64	10,949	83	4,345	5,964	80	3	462	9	3	60 - 64
65 - 69	5,799	59	2,626	2,860	15	2	216	17	4	65 - 69
70 ขึ้นไป	4,491	47	2,433	1,826	9	-	130	36	10	70 and over

ตารางที่ 16 ประชากรอายุ 15 ปีขึ้นไปทำงานในรอบปี จำแนกตามสถานภาพการทำงาน กลุ่มอายุ เพศ และเขตการปกครอง (ต่อ)

Table 16 Usually economically active population 15 years of age and over by work status, age group, sex and area (Contd.)

กลุ่มอายุ เพศ และเขตการปกครอง	รวม Total	สถานภาพการทำงาน Work status								Age group, sex and area
		นายจ้าง Employer	ผู้ประกอบการ ธุรกิจส่วนตัว โดยไม่มีลูกจ้าง Own account worker	ผู้ช่วยธุรกิจ ในครัวเรือน โดยไม่ได้รับค่าจ้าง Unpaid family worker	ลูกจ้าง Employee			สมาชิกของ การรวมกลุ่ม Member of producer's cooperatives	ไม่ทราบ Unknown	
					รัฐบาล Government employee	รัฐวิสาหกิจ Government enterprise	เอกชน Private employee			
ในเขตเทศบาล	127,059	1,999	46,135	38,049	14,833	687	24,258	978	120	Municipal area
15 - 19	4,221	6	335	2,366	44	2	1,356	35	77	15 - 19
20 - 24	7,138	36	814	2,916	592	35	2,575	162	8	20 - 24
25 - 29	11,389	113	1,774	3,908	1,753	80	3,555	200	6	25 - 29
30 - 34	14,875	197	3,514	4,812	2,145	86	3,953	161	7	30 - 34
35 - 39	17,740	296	5,789	5,315	2,194	114	3,908	118	6	35 - 39
40 - 44	18,163	309	7,154	4,950	2,110	132	3,411	96	1	40 - 44
45 - 49	16,299	343	6,978	4,226	2,237	105	2,343	66	1	45 - 49
50 - 54	14,430	269	6,397	3,761	2,349	88	1,505	61	-	50 - 54
55 - 59	10,218	177	5,194	2,774	1,125	37	882	29	-	55 - 59
60 - 64	6,333	123	3,904	1,652	202	4	433	11	4	60 - 64
65 - 69	3,414	66	2,255	816	62	4	203	7	1	65 - 69
70 ขึ้นไป	2,839	64	2,027	553	20	-	134	32	9	70 and over

ตารางที่ 16 ประชากรอายุ 15 ปีขึ้นไปทำงานในรอบปี จำแนกตามสถานภาพการทำงาน กลุ่มอายุ เพศ และเขตการปกครอง (ต่อ)

Table 16 Usually economically active population 15 years of age and over by work status, age group, sex and area (Contd.)

กลุ่มอายุ เพศ และเขตการปกครอง	รวม Total	สถานภาพการทำงาน Work status								Age group, sex and area
		นายจ้าง Employer	ผู้ประกอบการ ธุรกิจส่วนตัว โดยไม่มีลูกจ้าง Own account worker	ผู้ช่วยธุรกิจ ในครัวเรือน โดยไม่ได้รับค่าจ้าง Unpaid family worker	ลูกจ้าง Employee			สมาชิกของ การรวมกลุ่ม Member of producer's cooperatives	ไม่ทราบ Unknown	
					รัฐบาล Government employee	รัฐวิสาหกิจ Government enterprise	เอกชน Private employee			
ชาย	65,292	1,246	28,088	12,438	8,052	486	14,166	786	30	Male
15 - 19	2,317	3	201	1,255	22	2	800	34	-	15 - 19
20 - 24	3,770	21	432	1,497	236	20	1,420	140	4	20 - 24
25 - 29	5,819	62	975	1,849	698	38	2,009	184	4	25 - 29
30 - 34	7,242	112	1,820	1,955	888	56	2,281	127	3	30 - 34
35 - 39	8,774	205	3,130	1,866	1,138	78	2,269	84	4	35 - 39
40 - 44	9,221	182	4,173	1,446	1,249	100	1,997	73	1	40 - 44
45 - 49	8,302	211	4,262	936	1,346	85	1,414	47	1	45 - 49
50 - 54	7,371	174	4,023	669	1,454	73	929	49	-	50 - 54
55 - 59	5,381	114	3,449	425	797	28	549	19	-	55 - 59
60 - 64	3,509	85	2,703	277	159	4	271	6	4	60 - 64
65 - 69	1,931	41	1,552	148	50	2	133	4	1	65 - 69
70 ขึ้นไป	1,655	36	1,368	115	15	-	94	19	8	70 and over

ตารางที่ 16 ประชากรอายุ 15 ปีขึ้นไปทำงานในรอบปี จำแนกตามสถานภาพการทำงาน กลุ่มอายุ เพศ และเขตการปกครอง (ต่อ)

Table 16 Usually economically active population 15 years of age and over by work status, age group, sex and area (Contd.)

กลุ่มอายุ เพศ และเขตการปกครอง	รวม Total	สถานภาพการทำงาน Work status								Age group, sex and area
		นายจ้าง Employer	ผู้ประกอบการ ธุรกิจส่วนตัว โดยไม่มีลูกจ้าง Own account worker	ผู้ช่วยธุรกิจ ในครัวเรือน โดยไม่ได้รับค่าจ้าง Unpaid family worker	ลูกจ้าง Employee			สมาชิกของ การรวมกลุ่ม Member of producer's cooperatives	ไม่ทราบ Unknown	
					รัฐบาล Government employee	รัฐวิสาหกิจ Government enterprise	เอกชน Private employee			
หญิง	61,767	753	18,047	25,611	6,781	201	10,092	192	90	Female
15 - 19	1,904	3	134	1,111	22	-	556	1	77	15 - 19
20 - 24	3,368	15	382	1,419	356	15	1,155	22	4	20 - 24
25 - 29	5,570	51	799	2,059	1,055	42	1,546	16	2	25 - 29
30 - 34	7,633	85	1,694	2,857	1,257	30	1,672	34	4	30 - 34
35 - 39	8,966	91	2,659	3,449	1,056	36	1,639	34	2	35 - 39
40 - 44	8,942	127	2,981	3,504	861	32	1,414	23	-	40 - 44
45 - 49	7,997	132	2,716	3,290	891	20	929	19	-	45 - 49
50 - 54	7,059	95	2,374	3,092	895	15	576	12	-	50 - 54
55 - 59	4,837	63	1,745	2,349	328	9	333	10	-	55 - 59
60 - 64	2,824	38	1,201	1,375	43	-	162	5	-	60 - 64
65 - 69	1,483	25	703	668	12	2	70	3	-	65 - 69
70 ขึ้นไป	1,184	28	659	438	5	-	40	13	1	70 and over

ตารางที่ 16 ประชากรอายุ 15 ปีขึ้นไปทำงานในรอบปี จำแนกตามสถานภาพการทำงาน กลุ่มอายุ เพศ และเขตการปกครอง (ต่อ)

Table 16 Usually economically active population 15 years of age and over by work status, age group, sex and area (Contd.)

กลุ่มอายุ เพศ และเขตการปกครอง	รวม Total	สถานภาพการทำงาน Work status								Age group, sex and area
		นายจ้าง Employer	ผู้ประกอบการ ธุรกิจส่วนตัว โดยไม่มีลูกจ้าง Own account worker	ผู้ช่วยธุรกิจ ในครัวเรือน โดยไม่ได้รับค่าจ้าง Unpaid family worker	ลูกจ้าง Employee			สมาชิกของ การรวมกลุ่ม Member of producer's cooperatives	ไม่ทราบ Unknown	
					รัฐบาล Government employee	รัฐวิสาหกิจ Government enterprise	เอกชน Private employee			
นอกเขตเทศบาล	328,593	1,920	138,020	134,614	16,965	529	35,812	217	516	Non-municipal area
15 - 19	12,810	19	997	9,342	80	17	2,060	6	289	15 - 19
20 - 24	18,288	29	2,276	11,446	909	43	3,523	10	52	20 - 24
25 - 29	26,827	80	4,945	14,280	2,348	81	5,050	12	31	25 - 29
30 - 34	37,322	175	11,047	17,817	2,459	59	5,712	23	30	30 - 34
35 - 39	45,624	244	18,061	18,734	2,363	78	6,100	22	22	35 - 39
40 - 44	46,339	291	21,383	17,351	2,176	92	5,015	21	10	40 - 44
45 - 49	41,919	281	20,679	14,654	2,626	81	3,573	19	6	45 - 49
50 - 54	36,648	274	19,177	12,449	2,527	45	2,150	12	14	50 - 54
55 - 59	26,862	180	15,410	8,802	1,121	25	1,291	17	16	55 - 59
60 - 64	18,091	159	11,497	5,383	267	8	758	8	11	60 - 64
65 - 69	9,836	102	6,620	2,658	68	-	361	15	12	65 - 69
70 ขึ้นไป	8,027	86	5,928	1,698	21	-	219	52	23	70 and over

ตารางที่ 16 ประชากรอายุ 15 ปีขึ้นไปทำงานในรอบปี จำแนกตามสถานภาพการทำงาน กลุ่มอายุ เพศ และเขตการปกครอง (ต่อ)

Table 16 Usually economically active population 15 years of age and over by work status, age group, sex and area (Contd.)

กลุ่มอายุ เพศ และเขตการปกครอง	รวม Total	สถานภาพการทำงาน Work status								Age group, sex and area
		นายจ้าง Employer	ผู้ประกอบการ ธุรกิจส่วนตัว โดยไม่มีลูกจ้าง Own account worker	ผู้ช่วยธุรกิจ ในครัวเรือน โดยไม่ได้รับค่าจ้าง Unpaid family worker	ลูกจ้าง Employee			สมาชิกของ การรวมกลุ่ม Member of producer's cooperatives	ไม่ทราบ Unknown	
					รัฐบาล Government employee	รัฐวิสาหกิจ Government enterprise	เอกชน Private employee			
ชาย	166,495	1,232	90,245	43,254	9,473	363	21,696	99	133	Male
15 - 19	7,240	9	657	5,227	49	9	1,282	3	4	15 - 19
20 - 24	9,532	12	1,253	5,824	330	28	2,052	4	29	20 - 24
25 - 29	13,434	48	2,743	6,590	905	48	3,076	11	13	25 - 29
30 - 34	18,029	96	6,133	7,193	1,038	40	3,498	12	19	30 - 34
35 - 39	22,157	154	10,754	6,244	1,219	51	3,713	8	14	35 - 39
40 - 44	22,700	180	13,575	4,555	1,282	67	3,026	9	6	40 - 44
45 - 49	20,834	189	13,872	2,896	1,650	59	2,154	12	2	45 - 49
50 - 54	18,483	180	13,243	1,940	1,770	37	1,306	2	5	50 - 54
55 - 59	13,880	115	10,811	1,215	918	19	787	4	11	55 - 59
60 - 64	9,966	114	8,353	794	230	5	458	4	8	60 - 64
65 - 69	5,520	68	4,697	466	65	-	215	1	8	65 - 69
70 ขึ้นไป	4,720	67	4,154	310	17	-	129	29	14	70 and over

ตารางที่ 16 ประชากรอายุ 15 ปีขึ้นไปทำงานในรอบปี จำแนกตามสถานภาพการทำงาน กลุ่มอายุ เพศ และเขตการปกครอง (ต่อ)

Table 16 Usually economically active population 15 years of age and over by work status, age group, sex and area (Contd.)

กลุ่มอายุ เพศ และเขตการปกครอง	รวม Total	สถานภาพการทำงาน Work status								Age group, sex and area
		นายจ้าง Employer	ผู้ประกอบการ ธุรกิจส่วนตัว โดยไม่มีลูกจ้าง Own account worker	ผู้ช่วยธุรกิจ ในครัวเรือน โดยไม่ได้รับค่าจ้าง Unpaid family worker	ลูกจ้าง Employee			สมาชิกของ การรวมกลุ่ม Member of producer's cooperatives	ไม่ทราบ Unknown	
					รัฐบาล Government employee	รัฐวิสาหกิจ Government enterprise	เอกชน Private employee			
หญิง	162,098	689	47,775	91,360	7,492	166	14,116	118	382	Female
15 - 19	5,570	10	340	4,115	31	8	778	3	285	15 - 19
20 - 24	8,756	17	1,023	5,622	579	15	1,471	6	23	20 - 24
25 - 29	13,393	32	2,202	7,690	1,443	33	1,974	1	18	25 - 29
30 - 34	19,293	79	4,914	10,624	1,421	19	2,214	11	11	30 - 34
35 - 39	23,467	90	7,307	12,490	1,144	27	2,387	14	8	35 - 39
40 - 44	23,639	111	7,808	12,796	894	25	1,989	12	4	40 - 44
45 - 49	21,085	92	6,807	11,758	976	22	1,419	7	4	45 - 49
50 - 54	18,165	94	5,934	10,509	757	8	844	10	9	50 - 54
55 - 59	12,982	65	4,599	7,587	203	6	504	13	5	55 - 59
60 - 64	8,125	45	3,144	4,589	38	3	300	4	3	60 - 64
65 - 69	4,316	34	1,923	2,192	3	-	146	14	4	65 - 69
70 ขึ้นไป	3,307	19	1,774	1,388	4	-	90	23	9	70 and over

ตารางที่ 17 ประชากร จำแนกตามสถานที่เกิด เพศ และเขตการปกครอง

Table 17 Population by place of birth, sex and area

สถานที่เกิด	ประชากร Population			ในเขตเทศบาล Municipal area			นอกเขตเทศบาล Non-municipal area			Place of birth
	รวม	ชาย	หญิง	รวม	ชาย	หญิง	รวม	ชาย	หญิง	
	Total	Male	Female	Total	Male	Female	Total	Male	Female	
ยอดรวม	821,526	402,407	419,119	232,798	113,989	118,809	588,728	288,418	300,310	Total
เกิดในประเทศไทย	817,353	401,005	416,348	231,010	113,292	117,718	586,343	287,713	298,630	Native Born
กรุงเทพมหานคร	4,079	2,150	1,929	1,520	840	680	2,559	1,310	1,249	Bangkok Metropolis
กาญจนบุรี	209	107	102	58	34	24	151	73	78	Kanchanaburi
จันทบุรี	160	92	68	49	32	17	111	60	51	Chanthaburi
ฉะเชิงเทรา	223	124	99	61	34	27	162	90	72	Chachoengsao
ชลบุรี	679	353	326	257	131	126	422	222	200	Chon Buri
ชัยนาท	115	59	56	43	19	24	72	40	32	Chai Nat
ตราด	63	31	32	17	9	8	46	22	24	Trat
นครนายก	83	49	34	34	24	10	49	25	24	Nakhon Nayok
นครปฐม	292	184	108	99	64	35	193	120	73	Nakhon Pathom
นนทบุรี	226	134	92	85	47	38	141	87	54	Nonthaburi
ปทุมธานี	259	135	124	86	49	37	173	86	87	Pathum Thani
ประจวบคีรีขันธ์	86	51	35	43	24	19	43	27	16	Prachuap Khiri Khan
ปราจีนบุรี	368	217	151	101	66	35	267	151	116	Prachin Buri
พระนครศรีอยุธยา	278	149	129	106	63	43	172	86	86	Phra Nakhon Si Ayutthaya
เพชรบุรี	88	62	26	42	28	14	46	34	12	Phetchaburi
ระยอง	321	163	158	82	41	41	239	122	117	Rayong
ราชบุรี	200	116	84	86	55	31	114	61	53	Ratchaburi
ลพบุรี	330	185	145	108	61	47	222	124	98	Lop Buri
สมุทรปราการ	412	219	193	138	76	62	274	143	131	Samut Prakarn

ตารางที่ 17 ประชากร จำแนกตามสถานที่เกิด เพศ และเขตการปกครอง (ต่อ)

Table 17 Population by place of birth, sex and area (Contd.)

สถานที่เกิด	ประชากร Population			ในเขตเทศบาล Municipal area			นอกเขตเทศบาล Non-municipal area			Place of birth
	รวม	ชาย	หญิง	รวม	ชาย	หญิง	รวม	ชาย	หญิง	
	Total	Male	Female	Total	Male	Female	Total	Male	Female	
สมุทรสงคราม	58	26	32	27	14	13	31	12	19	Samut Songkhram
สมุทรสาคร	206	100	106	44	21	23	162	79	83	Samut Sakhon
สระแก้ว	32	22	10	11	6	5	21	16	5	Sa Kaeo
สระบุรี	239	140	99	101	58	43	138	82	56	Saraburi
สิงห์บุรี	70	51	19	26	17	9	44	34	10	Sing Buri
สุพรรณบุรี	373	219	154	139	81	58	234	138	96	Suphanburi
อ่างทอง	80	48	32	25	14	11	55	34	21	Ang Thong
กำแพงเพชร	413	203	210	124	56	68	289	147	142	Kamphaeng Phet
เชียงใหม่	432	221	211	153	80	73	279	141	138	Chiang Rai
เชียงใหม่	267	129	138	94	47	47	173	82	91	Chiang Mai
ตาก	128	63	65	46	16	30	82	47	35	Tak
นครสวรรค์	473	270	203	163	99	64	310	171	139	Nakhon Sawan
น่าน	149	85	64	53	28	25	96	57	39	Nan
พะเยา	127	76	51	41	23	18	86	53	33	Phayao
พิจิตร	249	152	97	65	38	27	184	114	70	Phichit
พิษณุโลก	449	266	183	206	120	86	243	146	97	Phitsanulok
เพชรบูรณ์	745	398	347	167	82	85	578	316	262	Phetchabun
แพร่	128	77	51	56	31	25	72	46	26	Phrae
แม่ฮ่องสอน	29	10	19	9	1	8	20	9	11	Mae Hong Son
ลำปาง	187	117	70	81	52	29	106	65	41	Lampang
ลำพูน	69	49	20	30	20	10	39	29	10	Lamphun

ตารางที่ 17 ประชากร จำแนกตามสถานที่เกิด เพศ และเขตการปกครอง (ต่อ)

Table 17 Population by place of birth, sex and area (Contd.)

สถานที่เกิด	ประชากร Population			ในเขตเทศบาล Municipal area			นอกเขตเทศบาล Non-municipal area			Place of birth
	รวม	ชาย	หญิง	รวม	ชาย	หญิง	รวม	ชาย	หญิง	
	Total	Male	Female	Total	Male	Female	Total	Male	Female	
สุโขทัย	292	175	117	127	74	53	165	101	64	Sukhothai
อุดรดิตถ์	201	121	80	62	38	24	139	83	56	Uttaradit
อุทัยธานี	173	103	70	71	46	25	102	57	45	Uthai Thani
กาฬสินธุ์	9,287	4,477	4,810	3,057	1,445	1,612	6,230	3,032	3,198	Kalasin
ขอนแก่น	14,790	7,179	7,611	3,073	1,550	1,523	11,717	5,629	6,088	Khon kaen
ชัยภูมิ	2,289	1,204	1,085	599	327	272	1,690	877	813	Chaiyaphum
นครพนม	3,938	1,967	1,971	1,112	537	575	2,826	1,430	1,396	Nakhon phanom
นครราชสีมา	4,501	2,379	2,122	1,143	652	491	3,358	1,727	1,631	Nakhon Ratchasima
บุรีรัมย์	2,787	1,374	1,413	516	252	264	2,271	1,122	1,149	Buri Ram
มหาสารคาม	6,569	3,321	3,248	1,407	771	636	5,162	2,550	2,612	Maha Sarakham
มุกดาหาร	2,361	1,104	1,257	420	192	228	1,941	912	1,029	Mukdahan
ยโสธร	380	188	192	115	52	63	265	136	129	Yasothon
ร้อยเอ็ด	8,282	4,001	4,281	2,067	1,029	1,038	6,215	2,972	3,243	Roi Et
เลย	1,917	998	919	467	226	241	1,450	772	678	Loei
ศรีสะเกษ	1,583	758	825	357	182	175	1,226	576	650	Si Sa Ket
สกลนคร	11,970	5,740	6,230	3,417	1,620	1,797	8,553	4,120	4,433	Sakon Nakhon
สุรินทร์	1,323	650	673	254	134	120	1,069	516	553	Surin
หนองคาย	690,222	337,509	352,713	199,035	96,903	102,132	491,187	240,606	250,581	Nong Khai
อุดรธานี	30,753	15,202	15,551	6,249	3,254	2,995	24,504	11,948	12,556	Udon Thani
อุบลราชธานี	8,421	4,182	4,239	2,204	1,083	1,121	6,217	3,099	3,118	Ubon Ratchathani
หนองบัวลำภู	101	56	45	28	18	10	73	38	35	Nong Bua Lamphu

ตารางที่ 19 ประชากรที่ย้ายถิ่นภายใน 5 ปี จำแนกตามสถานที่อยู่ก่อนย้าย กลุ่มอายุ และเพศ

Table 19 Population who migrated within previous five years by previous place of residence, age group and sex

สถานที่อยู่ก่อนย้าย และเพศ	รวม Total	กลุ่มอายุ Age group											Previous place of residence and sex
		0 - 4	5 - 9	10 - 14	15 - 19	20 - 24	25 - 29	30 - 39	40 - 49	50 - 59	60 - 69	70 ขึ้นไป and over	
ยอดรวม	821,526	60,051	67,854	78,916	59,867	38,049	44,846	127,374	134,654	716,608	61,906	44,147	Total
ยอดรวมผู้ย้ายถิ่น	28,826	2,590	1,604	1,667	2,589	4,351	3,396	5,831	3,479	1,967	834	518	Total migrants
ส่วนร้อย	4	4	2	2	4	11	8	5	3	2	1	1	Percent
ย้ายภายในจังหวัด	9,851	605	544	784	1,139	1,083	1,192	2,097	1,223	740	275	169	Migrated within province
เขตการปกครอง	9,851	605	544	784	1,139	1,083	1,192	2,097	1,223	740	275	169	Area
จากในเขตเทศบาล	4,584	238	237	390	506	487	531	1,003	605	370	141	76	From municipal area
จากนอกเขตเทศบาล	5,265	367	307	394	633	596	661	1,093	617	370	134	93	From non0municipal area
ไม่ทราบเขต	2	-	-	-	-	-	-	-	2	-	-	-	Unknown area
อำเภอ	9,851	605	544	784	1,139	1,083	1,192	2,097	1,223	740	275	169	Amphoe
อำเภอเดียวกัน	5,934	411	400	569	687	562	639	1,206	727	431	183	119	Within amphoe
ต่างอำเภอ	3,917	194	144	215	452	521	553	890	497	309	92	50	Different amphoe
ไม่ทราบอำเภอ	-	-	-	-	-	-	-	-	-	-	-	-	Unknown amphoe
ย้ายมาจากจังหวัดอื่น	17,688	1,961	1,038	846	1,200	2,987	2,029	3,513	2,141	1,157	486	330	Migrated from other province
จากในเขตเทศบาล	8,999	1,123	567	415	532	1,588	1,067	1,837	1,031	533	187	119	From municipal area
จากนอกเขตเทศบาล	8,689	838	471	431	668	1,399	962	1,676	1,110	624	299	211	From non0municipal area
ไม่ทราบเขต	-	-	-	-	-	-	-	-	-	-	-	-	Unknown area
ย้ายมาจากจังหวัด	17,688	1,961	1,038	846	1,200	2,987	2,029	3,513	2,141	1,157	486	330	Migrated from province
กรุงเทพมหานคร	1,532	371	148	93	54	103	124	329	196	79	26	9	Bangkok Metropolis
กาญจนบุรี	82	7	4	7	5	11	8	17	13	8	1	1	Kanchanaburi
จันทบุรี	46	5	4	1	5	7	10	7	7	-	-	-	Chanthaburi
ฉะเชิงเทรา	59	10	6	3	1	-	12	12	6	5	4	-	Chachoengsao
ชลบุรี	317	66	45	14	21	12	38	74	27	16	3	1	Chon Buri
ชัยนาท	27	3	2	1	2	2	3	5	3	3	3	-	Chai Nat
ตราด	19	2	-	-	4	-	7	5	1	-	-	-	Trat
นครนายก	19	3	-	3	1	3	-	3	4	1	-	1	Nakhon Nayok

ตารางที่ 19 ประชากรที่ย้ายถิ่นภายใน 5 ปี จำแนกตามสถานที่อยู่ก่อนย้าย กลุ่มอายุ และเพศ (ต่อ)

Table 19 Population who migrated within previous five years by previous place of residence, age group and sex (Contd.)

สถานที่อยู่ก่อนย้าย และเพศ	รวม Total	กลุ่มอายุ Age group											Previous place of residence and sex
		0 - 4	5 - 9	10 - 14	15 - 19	20 - 24	25 - 29	30 - 39	40 - 49	50 - 59	60 - 69	70 ขึ้นไป and over	
นครปฐม	72	13	9	6	10	3	6	12	10	3	-	-	Nakhon Pathom
นนทบุรี	66	14	11	3	3	3	2	16	12	1	1	-	Nonthaburi
ปทุมธานี	135	22	11	3	4	9	15	27	24	12	4	4	Pathum Thani
ประจวบคีรีขันธ์	22	3	1	-	3	3	3	4	5	-	-	-	Prachuap Khiri Khan
ปราจีนบุรี	46	10	4	9	-	1	9	11	1	-	1	-	Prachin Buri
พระนครศรีอยุธยา	81	8	11	4	4	10	5	19	12	5	-	3	Phra Nakhon Si Ayutthaya
เพชรบุรี	12	1	-	-	3	-	3	4	1	-	-	-	Phetchaburi
ระยอง	154	35	26	7	5	7	16	37	11	9	1	-	Rayong
ราชบุรี	55	11	6	1	1	4	5	16	11	-	-	-	Ratchaburi
ลพบุรี	71	8	7	3	5	11	8	15	6	4	4	-	Lop Buri
สมุทรปราการ	213	45	21	23	6	5	17	48	29	10	5	4	Samut Prakarn
สมุทรสงคราม	25	4	1	1	4	3	1	3	4	3	1	-	Samut Songkhram
สมุทรสาคร	96	29	4	3	5	4	9	16	15	7	3	1	Samut Sakhon
สระแก้ว	59	4	1	1	4	10	9	19	4	4	2	1	Sa Kaeo
สระบุรี	69	9	9	6	3	3	11	16	8	4	-	-	Saraburi
สิงห์บุรี	15	1	2	1	-	-	1	4	6	-	-	-	Sing Buri
สุพรรณบุรี	67	9	6	10	3	5	9	7	10	8	-	-	Suphanburi
อ่างทอง	12	-	3	-	-	5	1	1	-	-	1	1	Ang Thong
กำแพงเพชร	102	14	3	8	4	7	17	19	12	10	7	1	Kamphaeng Phet
เชียงใหม่	161	13	4	9	18	16	19	37	20	17	5	3	Chiang Rai
เชียงใหม่	176	23	5	7	10	21	30	30	26	13	7	4	Chiang Mai
ตาก	17	1	-	1	-	-	4	7	3	1	-	-	Tak
นครสวรรค์	183	18	17	18	11	19	22	36	17	12	9	4	Nakhon Sawan
น่าน	112	16	3	4	10	9	12	24	12	11	4	7	Nan
พะเยา	102	12	5	5	6	10	7	19	19	8	5	6	Phayao
พิจิตร	83	8	4	1	7	15	8	18	8	8	6	-	Phichit

ตารางที่ 19 ประชากรที่ย้ายถิ่นภายใน 5 ปี จำแนกตามสถานที่อยู่ก่อนย้าย กลุ่มอายุ และเพศ (ต่อ)

Table 19 Population who migrated within previous five years by previous place of residence, age group and sex (Contd.)

สถานที่อยู่ก่อนย้าย และเพศ	รวม Total	กลุ่มอายุ Age group											Previous place of residence and sex
		0 - 4	5 - 9	10 - 14	15 - 19	20 - 24	25 - 29	30 - 39	40 - 49	50 - 59	60 - 69	70 ขึ้นไป and over	
พิษณุโลก	111	10	1	6	4	18	10	29	20	12	1	-	Phitsanulok
เพชรบูรณ์	123	9	12	9	4	12	12	37	19	8	1	-	Phetchabun
แพร่	112	15	9	5	10	10	8	23	15	8	1	8	Phrae
แม่ฮ่องสอน	87	10	7	4	5	5	4	21	15	10	1	5	Mae Hong Son
ลำปาง	123	17	6	4	4	8	9	31	25	10	4	5	Lampang
ลำพูน	156	32	12	7	7	12	11	14	24	27	3	7	Lamphun
สุโขทัย	58	6	3	6	3	6	6	21	1	6	-	-	Sukhothai
อุตรดิตถ์	125	29	4	3	11	11	11	22	13	15	1	5	Uttaradit
อุทัยธานี	97	22	5	4	3	4	16	16	14	4	8	1	Uthai Thani
กาฬสินธุ์	476	35	20	12	30	109	49	97	55	31	21	17	Kalasin
ขอนแก่น	1,373	74	49	40	112	457	143	231	129	66	45	27	Khon kaen
ชัยภูมิ	422	31	10	16	22	131	43	80	45	27	13	4	Chaiyaphum
นครพนม	612	56	31	15	50	110	89	122	72	36	16	15	Nakhon phanom
นครราชสีมา	603	59	31	29	37	99	70	143	77	29	14	15	Nakhon Ratchasima
บุรีรัมย์	337	36	16	15	18	64	44	72	37	26	8	1	Buri Ram
มหาสารคาม	412	27	12	13	20	106	52	75	38	32	20	17	Maha Sarakham
มุกดาหาร	221	26	8	8	12	41	33	25	25	30	5	8	Mukdahan
ยโสธร	252	21	11	11	11	73	25	29	25	23	15	8	Yasothon
ร้อยเอ็ด	499	35	11	15	24	160	41	92	64	28	22	7	Roi Et
เลย	459	30	27	21	25	105	50	68	73	35	18	7	Loei
ศรีสะเกษ	320	33	15	14	30	74	25	68	25	17	9	10	Si Sa Ket
สกลนคร	1,443	115	68	95	127	190	210	320	179	81	37	21	Sakon Nakhon
สุรินทร์	360	36	26	14	21	80	37	84	33	16	7	6	Surin
หนองคาย	-	-	-	-	-	-	-	-	-	-	-	-	Nong Khai
อุดรธานี	2,598	164	113	118	260	465	353	504	338	186	49	48	Udon Thani
อุบลราชธานี	428	32	19	15	26	87	73	78	44	30	12	12	Ubon Ratchathani

ตารางที่ 19 ประชากรที่ย้ายถิ่นภายใน 5 ปี จำแนกตามสถานที่อยู่ก่อนย้าย กลุ่มอายุ และเพศ (ต่อ)

Table 19 Population who migrated within previous five years by previous place of residence, age group and sex (Contd.)

สถานที่อยู่ก่อนย้าย และเพศ	รวม Total	กลุ่มอายุ Age group											Previous place of residence and sex
		0 - 4	5 - 9	10 - 14	15 - 19	20 - 24	25 - 29	30 - 39	40 - 49	50 - 59	60 - 69	70 ขึ้นไป and over	
ชาย	402,407	30,411	34,703	40,552	30,120	19,153	22,211	61,078	65,115	49,916	29,741	19,407	Male
ยอดรวมผู้ย้ายถิ่น	15,018	1,252	791	945	1,161	1,786	1,746	3,303	2,019	1,210	541	264	Total migrants
ส่วนร้อยละ	3.7	4.1	2.3	2.3	3.9	9.3	7.9	5.4	3.1	2.4	1.8	1.4	Percent
ย้ายภายในจังหวัด	5,516	304	280	461	623	577	642	1,207	709	456	174	83	Migrated within province
เขตการปกครอง	5,516	304	280	461	623	577	642	1,207	709	456	174	83	Area
จากในเขตเทศบาล	2,579	113	109	232	283	270	282	583	362	223	85	37	From municipal area
จากนอกเขตเทศบาล	2,937	191	171	229	340	307	360	624	347	233	89	46	From non0municipal area
ไม่ทราบเขต	-	-	-	-	-	-	-	-	-	-	-	-	Unknown area
อำเภอ	5,516	304	280	461	623	577	642	1,207	709	456	174	83 #	Amphoe
อำเภอเดียวกัน	3,207	207	215	324	364	294	314	653	410	256	115	55 #	Within amphoe
ต่างอำเภอ	2,309	97	65	137	259	283	328	554	299	200	59	28 #	Different amphoe
ไม่ทราบอำเภอ	-	-	-	-	-	-	-	-	-	-	-	-	Unknown amphoe
ย้ายมาจากจังหวัดอื่น	9,003	934	497	472	493	1,150	1,039	1,996	1,244	706	305	167	Migrated from other province
จากในเขตเทศบาล	4,536	536	265	213	233	623	543	1,023	591	333	116	60	From municipal area
จากนอกเขตเทศบาล	4,467	398	232	259	260	527	496	973	653	373	189	107	From non0municipal area
ไม่ทราบเขต	-	-	-	-	-	-	-	-	-	-	-	-	Unknown area
ย้ายมาจากจังหวัด	9,003	934	497	472	493	1,150	1,039	1,996	1,244	706	305	167	Migrated from province
กรุงเทพมหานคร	784	170	71	51	27	46	49	185	114	48	18	5	Bangkok Metropolis
กาญจนบุรี	47	3	3	3	5	7	6	6	8	5	1	-	Kanchanaburi
จันทบุรี	25	1	3	1	1	3	5	7	4	-	-	-	Chanthaburi
ฉะเชิงเทรา	37	6	1	1	-	-	9	8	5	3	4	-	Chachoengsao
ชลบุรี	158	34	25	12	4	4	16	38	16	8	1	-	Chon Buri
ชัยนาท	12	1	2	-	-	2	0	2	1	3	1	-	Chai Nat
ตราด	13	2	-	-	3	-	5	3	-	-	-	-	Trat
นครนายก	8	1	-	-	-	-	-	2	3	1	-	1	Nakhon Nayok

ตารางที่ 19 ประชากรที่ย้ายถิ่นภายใน 5 ปี จำแนกตามสถานที่อยู่ก่อนย้าย กลุ่มอายุ และเพศ (ต่อ)

Table 19 Population who migrated within previous five years by previous place of residence, age group and sex (Contd.)

สถานที่อยู่ก่อนย้าย และเพศ	รวม Total	กลุ่มอายุ Age group											Previous place of residence and sex
		0 - 4	5 - 9	10 - 14	15 - 19	20 - 24	25 - 29	30 - 39	40 - 49	50 - 59	60 - 69	70 ขึ้นไป and over	
นครปฐม	47	9	5	6	6	3	3	7	6	2	-	-	Nakhon Pathom
นนทบุรี	28	8	3	1	-	-	2	8	4	1	1	-	Nonthaburi
ปทุมธานี	65	12	3	1	3	3	11	12	11	7	1	1	Pathum Thani
ประจวบคีรีขันธ์	17	3	-	-	1	3	1	4	5	-	-	-	Prachuap Khiri Khan
ปราจีนบุรี	25	6	1	7	-	-	6	4	-	-	1	-	Prachin Buri
พระนครศรีอยุธยา	29	1	3	1	-	1	0	11	7	4	-	1	Phra Nakhon Si Ayutthaya
เพชรบุรี	9	1	-	-	-	-	3	4	1	-	-	-	Phetchaburi
ระยอง	82	14	11	6	3	6	12	19	7	4	-	-	Rayong
ราชบุรี	32	5	4	1	1	-	3	9	9	-	-	-	Ratchaburi
ลพบุรี	40	3	4	1	1	8	5	8	3	4	3	-	Lop Buri
สมุทรปราการ	104	20	10	8	1	5	6	29	16	5	3	1	Samut Prakarn
สมุทรสงคราม	14	2	1	1	3	1	1	1	1	2	1	-	Samut Songkhram
สมุทรสาคร	46	17	1	-	3	1	5	6	6	5	1	1	Samut Sakhon
สระแก้ว	30	1	-	-	1	6	3	13	3	1	2	-	Sa Kaeo
สระบุรี	43	8	1	3	3	1	5	13	5	4	-	-	Saraburi
สิงห์บุรี	11	1	2	-	-	-	1	4	3	-	-	-	Sing Buri
สุพรรณบุรี	37	3	3	6	1	1	6	6	5	6	-	-	Suphanburi
อ่างทอง	7	-	1	-	-	4	-	1	-	-	-	1	Ang Thong
กำแพงเพชร	50	11	0	3	1	5	8	4	9	3	5	1	Kamphaeng Phet
เชียงใหม่	74	12	3	5	4	4	9	24	6	7	-	-	Chiang Rai
เชียงใหม่	92	9	4	3	3	11	17	15	19	7	3	1	Chiang Mai
ตาก	10	1	-	-	-	-	1	4	3	1	-	-	Tak
นครสวรรค์	96	11	9	8	4	8	9	22	8	10	4	3	Nakhon Sawan
น่าน	62	9	2	3	5	6	6	11	6	7	3	4	Nan
พะเยา	51	7	3	3	1	4	3	11	8	4	4	3	Phayao
พิจิตร	43	3	3	1	4	4	5	7	4	6	6	-	Phichit

ตารางที่ 19 ประชากรที่ย้ายถิ่นภายใน 5 ปี จำแนกตามสถานที่อยู่ก่อนย้าย กลุ่มอายุ และเพศ (ต่อ)

Table 19 Population who migrated within previous five years by previous place of residence, age group and sex (Contd.)

สถานที่อยู่ก่อนย้าย และเพศ	รวม Total	กลุ่มอายุ Age group											Previous place of residence and sex
		0 - 4	5 - 9	10 - 14	15 - 19	20 - 24	25 - 29	30 - 39	40 - 49	50 - 59	60 - 69	70 ขึ้นไป and over	
พิษณุโลก	67	5	-	1	1	10	7	22	12	8	1	-	Phitsanulok
เพชรบูรณ์	65	3	3	4	1	4	9	22	11	7	1	-	Phetchabun
แพร่	58	11	5	1	4	7	5	11	5	5	-	4	Phrae
แม่ฮ่องสอน	42	5	3	3	5	4	3	11	4	3	1	-	Mae Hong Son
ลำปาง	72	8	3	-	2	5	6	21	11	7	4	5	Lampang
ลำพูน	80	11	7	3	3	7	8	11	11	17	1	1	Lamphun
สุโขทัย	37	3	-	1	2	4	4	18	1	4	-	-	Sukhothai
อุดรดิตถ์	70	18	2	1	-	4	5	15	10	11	-	4	Uttaradit
อุทัยธานี	43	8	1	1	1	1	4	11	10	1	4	1	Uthai Thani
กาฬสินธุ์	248	17	9	9	17	41	23	56	34	22	12	8	Kalasin
ขอนแก่น	666	41	21	20	37	166	86	138	70	44	27	16	Khon kaen
ชัยภูมิ	200	16	6	12	7	48	21	35	27	17	8	3	Chaiyaphum
นครพนม	305	26	11	8	28	37	47	67	39	25	8	9	Nakhon phanom
นครราชสีมา	300	26	9	15	21	32	28	80	50	20	11	8	Nakhon Ratchasima
บุรีรัมย์	164	12	4	7	8	26	20	47	19	17	4	-	Buri Ram
มหาสารคาม	220	19	10	5	12	38	33	47	19	18	12	7	Maha Sarakham
มุกดาหาร	120	11	5	8	4	15	17	15	17	20	4	4	Mukdahan
ยโสธร	111	9	7	3	1	25	11	18	14	11	11	1	Yasothon
ร้อยเอ็ด	252	14	6	6	10	50	27	57	44	16	18	4	Roi Et
เลย	244	19	17	14	11	38	17	40	50	18	14	6	Loei
ศรีสะเกษ	130	8	7	3	12	22	14	35	13	8	5	3	Si Sa Ket
สกลนคร	754	51	37	60	52	80	99	174	115	45	26	15	Sakon Nakhon
สุรินทร์	161	16	8	7	10	33	13	39	21	10	3	1	Surin
หนองคาย	-	-	-	-	-	-	-	-	-	-	-	-	Nong Khai
อุดรธานี	1,379	70	62	84	101	197	200	286	199	117	36	27	Udon Thani
อุบลราชธานี	209	17	8	8	9	35	37	48	17	18	8	4	Ubon Ratchathani

ตารางที่ 19 ประชากรที่ย้ายถิ่นภายใน 5 ปี จำแนกตามสถานที่อยู่ก่อนย้าย กลุ่มอายุ และเพศ (ต่อ)

Table 19 Population who migrated within previous five years by previous place of residence, age group and sex (Contd.)

สถานที่อยู่ก่อนย้าย และเพศ	รวม Total	กลุ่มอายุ Age group											Previous place of residence and sex
		0 - 4	5 - 9	10 - 14	15 - 19	20 - 24	25 - 29	30 - 39	40 - 49	50 - 59	60 - 69	70 ขึ้นไป and over	
หญิง	419,119	29,640	33,151	38,364	29,747	18,896	22,635	66,296	69,539	53,946	32,165	24,740	Female
ยอดรวมผู้ย้ายถิ่น	13,808	1,338	813	722	1,428	2,565	1,650	2,528	1,460	757	293	254	Total migrants
ส่วนร้อย	3.3	4.5	2.5	1.9	4.8	13.6	7.3	3.8	2.1	1.4	0.9	1.0	Percent
ย้ายภายในจังหวัด	4,335	301	264	323	516	506	550	890	514	284	101	86	Migrated within province
เขตการปกครอง	4,335	301	264	323	516	506	550	890	514	284	101	86	Area
จากในเขตเทศบาล	2,005	125	128	158	223	217	249	420	243	147	56	39	From municipal area
จากนอกเขตเทศบาล	2,328	176	136	165	293	289	301	469	270	137	45	47	From non-municipal area
ไม่ทราบเขต	2	-	-	-	-	-	-	-	2	-	-	-	Unknown area
อำเภอ	4,335	301	264	323	516	506	550	890	514	284	101	86	Amphoe
อำเภอเดียวกัน	2,727	204	185	245	323	268	325	553	317	175	68	64	Within amphoe
ต่างอำเภอ	1,608	97	79	78	194	238	225	336	198	109	33	22	Different amphoe
ไม่ทราบอำเภอ	-	-	-	-	-	-	-	-	-	-	-	-	Unknown amphoe
ย้ายมาจากจังหวัดอื่น	8,685	1,027	541	374	707	1,837	990	1,517	897	451	181	163	Migrated from other province
จากในเขตเทศบาล	4,463	587	302	202	299	965	524	814	440	200	71	59	From municipal area
จากนอกเขตเทศบาล	4,222	440	239	172	408	872	466	703	457	251	110	104	From non-municipal area
ไม่ทราบเขต	-	-	-	-	-	-	-	-	-	-	-	-	Unknown area
ย้ายมาจากจังหวัด	8,685	1,027	541	374	707	1,837	990	1,517	897	451	181	163	Migrated from province
กรุงเทพมหานคร	748	201	77	42	27	57	75	144	82	31	8	4	Bangkok Metropolis
กาญจนบุรี	35	4	1	4	-	4	2	11	5	3	-	1	Kanchanaburi
จันทบุรี	21	4	1	-	4	4	5	-	3	-	-	-	Chanthaburi
ฉะเชิงเทรา	22	4	5	2	1	-	3	4	1	2	-	-	Chachoengsao
ชลบุรี	159	32	20	2	17	8	22	36	11	8	2	1	Chon Buri
ชัยนาท	15	2	-	1	2	-	3	3	2	-	2	-	Chai Nat
ตราด	6	-	-	-	1	-	2	2	1	-	-	-	Trat
นครนายก	11	2	-	3	1	3	-	1	1	-	-	-	Nakhon Nayok

ตารางที่ 19 ประชากรที่ย้ายถิ่นภายใน 5 ปี จำแนกตามสถานที่อยู่ก่อนย้าย กลุ่มอายุ และเพศ (ต่อ)

Table 19 Population who migrated within previous five years by previous place of residence, age group and sex (Contd.)

สถานที่อยู่ก่อนย้าย และเพศ	รวม Total	กลุ่มอายุ Age group											Previous place of residence and sex
		0 - 4	5 - 9	10 - 14	15 - 19	20 - 24	25 - 29	30 - 39	40 - 49	50 - 59	60 - 69	70 ขึ้นไป and over	
นครปฐม	25	4	4	-	4	-	3	5	4	1	-	-	Nakhon Pathom
นนทบุรี	38	6	8	2	3	3	-	8	8	-	-	-	Nonthaburi
ปทุมธานี	70	10	8	2	1	6	4	15	13	5	3	3	Pathum Thani
ประจวบคีรีขันธ์	5	-	1	-	2	-	2	-	-	-	-	-	Prachuap Khiri Khan
ปราจีนบุรี	21	4	3	2	-	1	3	7	1	-	-	-	Prachin Buri
พระนครศรีอยุธยา	52	7	8	3	4	9	5	8	5	1	-	2	Phra Nakhon Si Ayutthaya
เพชรบุรี	3	-	-	-	3	-	-	-	-	-	-	-	Phetchaburi
ระยอง	72	21	15	1	2	1	4	18	4	5	1	-	Rayong
ราชบุรี	23	6	2	-	-	4	2	7	2	-	-	-	Ratchaburi
ลพบุรี	31	5	3	2	4	3	3	7	3	-	1	-	Lop Buri
สมุทรปราการ	109	25	11	15	5	-	11	19	13	5	2	3	Samut Prakarn
สมุทรสงคราม	11	2	-	-	1	2	-	2	3	1	-	-	Samut Songkhram
สมุทรสาคร	50	12	3	3	2	3	4	10	9	2	2	-	Samut Sakhon
สระแก้ว	29	3	1	1	3	4	6	6	1	3	-	1	Sa Kaeo
สระบุรี	26	1	8	3	-	2	6	3	3	-	-	-	Saraburi
สิงห์บุรี	4	-	-	1	-	-	-	-	3	-	-	-	Sing Buri
สุพรรณบุรี	30	6	3	4	2	4	3	1	5	2	-	-	Suphanburi
อ่างทอง	5	-	2	-	-	1	1	-	-	-	1	-	Ang Thong
กำแพงเพชร	52	3	3	5	3	2	9	15	3	7	2	-	Kamphaeng Phet
เชียงใหม่	87	1	1	4	14	12	10	13	14	10	5	3	Chiang Rai
เชียงใหม่	84	14	1	4	7	10	13	15	7	6	4	3	Chiang Mai
ตาก	7	-	-	1	-	-	3	3	-	-	-	-	Tak
นครสวรรค์	87	7	8	10	7	11	13	14	9	2	5	1	Nakhon Sawan
น่าน	50	7	1	1	5	3	6	13	6	4	1	3	Nan
พะเยา	51	5	2	2	5	6	4	8	11	4	1	3	Phayao
พิจิตร	40	5	1	-	3	11	3	11	4	2	-	-	Phichit

ตารางที่ 19 ประชากรที่ย้ายถิ่นภายใน 5 ปี จำแนกตามสถานที่อยู่ก่อนย้าย กลุ่มอายุ และเพศ (ต่อ)

Table 19 Population who migrated within previous five years by previous place of residence, age group and sex (Contd.)

สถานที่อยู่ก่อนย้าย และเพศ	รวม Total	กลุ่มอายุ Age group											Previous place of residence and sex
		0 - 4	5 - 9	10 - 14	15 - 19	20 - 24	25 - 29	30 - 39	40 - 49	50 - 59	60 - 69	70 ขึ้นไป and over	
พิษณุโลก	44	5	1	5	3	8	3	7	8	4	-	-	Phitsanulok
เพชรบูรณ์	58	6	9	5	3	8	3	15	8	1	-	-	Phetchabun
แพร่	54	4	4	4	6	3	3	12	10	3	1	4	Phrae
แม่ฮ่องสอน	45	5	4	1	-	1	1	10	11	7	-	5	Mae Hong Son
ลำปาง	51	9	3	4	2	3	3	10	14	3	-	-	Lampang
ลำพูน	76	21	5	4	4	5	3	3	13	10	2	6	Lamphun
สุโขทัย	21	3	3	5	1	2	2	3	-	2	-	-	Sukhothai
อุดรดิตถ์	55	11	2	2	11	7	6	7	3	4	1	1	Uttaradit
อุทัยธานี	54	14	4	3	2	3	12	5	4	3	4	-	Uthai Thani
กาฬสินธุ์	228	18	11	3	13	68	26	41	21	9	9	9	Kalasin
ขอนแก่น	707	33	28	20	75	291	57	93	59	22	18	11	Khon kaen
ชัยภูมิ	222	15	4	4	15	83	22	45	18	10	5	1	Chaiyaphum
นครพนม	307	30	20	7	22	73	42	55	33	11	8	6	Nakhon phanom
นครราชสีมา	303	33	22	14	16	67	42	63	27	9	3	7	Nakhon Ratchasima
บุรีรัมย์	173	24	12	8	10	38	24	25	18	9	4	1	Buri Ram
มหาสารคาม	192	8	2	8	8	68	19	28	19	14	8	10	Maha Sarakham
มุกดาหาร	101	15	3	-	8	26	16	10	8	10	1	4	Mukdahan
ยโสธร	141	12	4	8	10	48	14	11	11	12	4	7	Yasothon
ร้อยเอ็ด	247	21	5	9	14	110	14	35	20	12	4	3	Roi Et
เลย	215	11	10	7	14	67	33	28	23	17	4	1	Loei
ศรีสะเกษ	190	25	8	11	18	52	11	33	12	9	4	7	Si Sa Ket
สกลนคร	689	64	31	35	75	110	111	146	64	36	11	6	Sakon Nakhon
สุรินทร์	199	20	18	7	11	47	24	45	12	6	4	5	Surin
หนองคาย	-	-	-	-	-	-	-	-	-	-	-	-	Nong Khai
อุดรธานี	1,219	94	51	34	159	268	153	218	139	69	13	21	Udon Thani
อุบลราชธานี	219	15	11	7	17	52	36	30	27	12	4	8	Ubon Ratchathani

ตารางที่ 20 ประชากรที่ย้ายถิ่นภายใน 5 ปี จำแนกตามเหตุผลของการย้ายถิ่น เพศ และเขตการปกครอง

Table 20 Population who migrated within previous five years by reasons for moving, sex and area

เหตุผลของการย้ายถิ่น	ประชากร Population			ในเขตเทศบาล Municipal area			นอกเขตเทศบาล Non-municipal area			Reasons for moving
	รวม	ชาย	หญิง	รวม	ชาย	หญิง	รวม	ชาย	หญิง	
	Total	Male	Female	Total	Male	Female	Total	Male	Female	
ยอดรวม	28,826	15,018	13,807	10,804	5,974	4,830	18,022	9,045	8,977	Total
หางานทำ	3,415	1,812	1,603	1,462	762	700	1,953	1,050	903	To look for work
หน้าที่การงาน	3,489	1,973	1,516	1,937	1,117	820	1,552	856	696	Job assignment
เพื่อการศึกษา	2,918	1,097	1,821	477	262	215	2,441	835	1,606	To study
ติดตามบุคคลในครัวเรือน	8,168	3,594	4,574	2,463	993	1,470	5,705	2,601	3,104	Following persons in household
กลับภูมิลำเนา	1,545	740	805	430	209	221	1,115	531	584	To return home
ย้ายที่อยู่อาศัย	5,918	3,047	2,871	2,138	1,088	1,050	3,780	1,959	1,821	Change residence
ย้ายเข้าครัวเรือนสถาบัน	3,125	2,619	506	1,750	1,455	295	1,375	1,164	211	Change to institution household
อื่น ๆ	247	137	110	147	88	59	100	49	51	Others
ไม่ทราบ	1	-	1	-	-	-	1	-	1	Unknown

ตารางที่ 21 ประชากร จำแนกตามการมีชื่อในทะเบียนบ้าน เพศ และเขตการปกครอง

Table 21 Population by house-registration, sex and area

การมีชื่อในทะเบียนบ้าน	ประชากร Population			ในเขตเทศบาล Municipal area			นอกเขตเทศบาล Non-municipal area			House-registration
	รวม	ชาย	หญิง	รวม	ชาย	หญิง	รวม	ชาย	หญิง	
	Total	Male	Female	Total	Male	Female	Total	Male	Female	
ยอดรวม	821,526	402,407	419,119	232,798	113,989	118,809	588,728	288,418	300,310	Total
มีในบ้านที่อาศัยอยู่	767,093	373,158	393,935	212,164	103,021	109,143	554,929	270,137	284,792	Have in this household
มีอยู่ที่อื่น										Have in other place
จังหวัดนี้	38,879	21,493	17,386	15,352	8,178	7,174	23,527	13,315	10,212	This province
จังหวัดอื่น	12,624	6,846	5,778	4,225	2,425	1,800	8,399	4,421	3,978	Other province
ไม่มีในประเทศไทย										Do not have in Thailand
แต่มีในประเทศอื่น	2,788	854	1,934	1,024	353	671	1,764	501	1,263	but in other country
ไม่มีที่ใดเลย	138	53	85	33	12	21	105	41	64	Not at all
ไม่ทราบ	4	3	1	-	-	-	4	3	1	Unknown

ตารางที่ 22 ครีวเรือนส่วนบุคคล จำแนกตามกลุ่มอายุของหัวหน้าครัวเรือน เพศ และเขตการปกครอง

Table 22 Private households by age group of households head, sex and area

กลุ่มอายุ ของหัวหน้าครัวเรือน	รวม Total	เขตการปกครอง Area		Age group of households head
		ในเขตเทศบาล	นอกเขตเทศบาล	
		Municipal area	Non-municipal area	
ยอดรวม	191,780	59,964	131,816	Total
น้อยกว่า 14 ปี	284	35	249	Less than 14
14 - 19	1,879	586	1,293	14 - 19
20 - 24	3,148	802	2,346	20 - 24
25 - 29	4,892	1,899	2,993	25 - 29
30 - 34	10,709	3,504	7,205	30 - 34
35 - 39	18,614	5,654	12,960	35 - 39
40 - 44	23,955	7,486	16,469	40 - 44
45 - 49	25,319	7,733	17,586	45 - 49
50 - 54	25,183	7,942	17,241	50 - 54
55 - 59	21,316	6,565	14,751	55 - 59
60 - 64	18,417	5,738	12,679	60 - 64
65 - 69	13,588	4,284	9,304	65 - 69
70 - 74	10,568	3,280	7,288	70 - 74
75 - 79	7,487	2,318	5,169	75 - 79
80 - 84	4,101	1,345	2,756	80 - 84
85 ขึ้นไป	2,320	793	1,527	85 and over

ตารางที่ 22 ครีวเรือนส่วนบุคคล จำแนกตามกลุ่มอายุของหัวหน้าครัวเรือน เพศ และเขตการปกครอง (ต่อ)

Table 22 Private households by age group of households head, sex and area (Contd.)

กลุ่มอายุ ของหัวหน้าครัวเรือน	รวม Total	เขตการปกครอง Area		Age group of households head
		ในเขตเทศบาล	นอกเขตเทศบาล	
		Municipal area	Non-municipal area	
หัวหน้าครัวเรือนชาย	128,390	39,118	89,272	Male head
น้อยกว่า 14 ปี	136	19	117	Less than 14
14 - 19	931	323	608	14 - 19
20 - 24	1,497	426	1,071	20 - 24
25 - 29	2,959	1,137	1,822	25 - 29
30 - 34	6,979	2,227	4,752	30 - 34
35 - 39	12,944	3,853	9,091	35 - 39
40 - 44	17,270	5,234	12,036	40 - 44
45 - 49	18,622	5,546	13,076	45 - 49
50 - 54	18,311	5,553	12,758	50 - 54
55 - 59	15,026	4,503	10,523	55 - 59
60 - 64	12,375	3,724	8,651	60 - 64
65 - 69	8,341	2,597	5,744	65 - 69
70 - 74	5,872	1,802	4,070	70 - 74
75 - 79	3,844	1,129	2,715	75 - 79
80 - 84	2,134	661	1,473	80 - 84
85 ขึ้นไป	1,149	384	765	85 and over

ตารางที่ 22 ครีวเรือนส่วนบุคคล จำแนกตามกลุ่มอายุของหัวหน้าครัวเรือน เพศ และเขตการปกครอง (ต่อ)

Table 22 Private households by age group of households head, sex and area (Contd.)

กลุ่มอายุ ของหัวหน้าครัวเรือน	รวม Total	เขตการปกครอง Area		Age group of households head
		ในเขตเทศบาล	นอกเขตเทศบาล	
		Municipal area	Non-municipal area	
หัวหน้าครัวเรือนหญิง	63,390	20,846	42,544	Female head
น้อยกว่า 14 ปี	148	16	132	Less than 14
14 - 19	948	263	685	14 - 19
20 - 24	1,651	376	1,275	20 - 24
25 - 29	1,933	762	1,171	25 - 29
30 - 34	3,730	1,277	2,453	30 - 34
35 - 39	5,670	1,801	3,869	35 - 39
40 - 44	6,685	2,252	4,433	40 - 44
45 - 49	6,697	2,187	4,510	45 - 49
50 - 54	6,872	2,389	4,483	50 - 54
55 - 59	6,290	2,062	4,228	55 - 59
60 - 64	6,042	2,014	4,028	60 - 64
65 - 69	5,247	1,687	3,560	65 - 69
70 - 74	4,696	1,478	3,218	70 - 74
75 - 79	3,643	1,189	2,454	75 - 79
80 - 84	1,967	684	1,283	80 - 84
85 ขึ้นไป	1,171	409	762	85 and over

ตารางคะแนน

สารบัญตารางสถิติ

ตารางเศษ

- ตารางที่ 1 คริวเรือส่วนบุคคล จำแนกตามประเภทของที่อยู่อาศัย การครอบครองที่อยู่อาศัยและเขตการปกครอง
- ตารางที่ 2 คริวเรือส่วนบุคคล จำแนกตามประเภทของที่อยู่อาศัย ลักษณะของที่อยู่อาศัย และเขตการปกครอง
- ตารางที่ 3 คริวเรือส่วนบุคคล จำแนกตามการถือกรรมสิทธิ์ที่ดิน การครอบครองที่อยู่อาศัย และเขตการปกครอง
- ตารางที่ 4 คริวเรือส่วนบุคคล จำแนกตามขนาดของครัวเรือน ประเภทของที่อยู่อาศัย และเขตการปกครอง
- ตารางที่ 5 คริวเรือส่วนบุคคล จำแนกตามเชื้อเพลิงส่วนใหญ่ที่ใช้ในการประกอบอาหาร ประเภทของที่อยู่อาศัย และเขตการปกครอง
- ตารางที่ 6 คริวเรือส่วนบุคคล จำแนกตามลักษณะการใช้ส้วม ประเภทของที่อยู่อาศัย และเขตการปกครอง
- ตารางที่ 7 คริวเรือส่วนบุคคล จำแนกตามแหล่งที่มาของน้ำดื่ม และน้ำใช้ส่วนใหญ่ ประเภทของที่อยู่อาศัย และเขตการปกครอง
- ตารางที่ 8 คริวเรือส่วนบุคคล จำแนกตามการเป็นเจ้าของเครื่องใช้ การมีอุปกรณ์เทคโนโลยี และเขตการปกครอง

ตารางที่ 1 ครั้วเรือนส่วนบุคคล จำแนกตามประเภทของที่อยู่อาศัย การครอบครองที่อยู่อาศัย และเขตการปกครอง

Table 1 Private households by type of living quarters, tenure of living quarters and area

ประเภทของที่อยู่อาศัย และการครอบครองที่อยู่อาศัย	รวม		ในเขตเทศบาล		นอกเขตเทศบาล		Type of living quarters and tenure of living quarters
	Total		Municipal area		Non-municipal area		
	ครั้วเรือน	ร้อยละ	ครั้วเรือน	ร้อยละ	ครั้วเรือน	ร้อยละ	
	Households	Percent	Households	Percent	Households	Percent	
ประเภทของที่อยู่อาศัย	191,780	100.0	59,964	100.0	131,816	100.0	Type of living quarters
บ้านเดี่ยว	183,485	95.7	54,390	90.7	129,095	97.9	Detached house
ทาวน์เฮ้าส์/บ้านแฝด/ทาวน์โฮม	745	0.4	482	0.8	263	0.2	Town house/Duplex/Town Home
คอนโดมิเนียม/แมนชั่น	126	0.1	78	0.1	48	0.1	Condomenium/Mansion
แฟลต/อพาร์ทเมนท์/หอพัก	2,557	1.3	932	1.6	1,625	1.2	Flat/Apartment/Hostel
ตึกแถว/ห้องแถว/เรือนแถว	4,639	2.4	3,954	6.6	685	0.5	Row house/Shop house/Row room
ห้องภายในบ้าน	64	a	36	0.1	28	a	Room in house
เรือ/แพ/รถ	7	a	7	a	-	-	Boat/Raft/Motor vehicle
อื่น ๆ ^{1/}	157	0.1	85	0.1	72	0.1	Others ^{1/}
ไม่ทราบ	-	-	-	-	-	-	Unknown
การครอบครองที่อยู่อาศัย	191,780	100.0	59,964	100.0	131,816	100.0	Tenure of living quarters
เป็นเจ้าของมีภาระการผ่อนชำระ	10,143	5.3	3,829	6.4	6,314	4.8	Owner to pay by installment
เป็นเจ้าของไม่มีภาระการผ่อนชำระ	170,294	88.8	49,382	82.3	120,912	91.7	Owner not pay by installment
เช่าซื้อ	733	0.4	367	0.6	366	0.3	Hire purchaser
เช่า	6,965	3.6	4,363	7.3	2,602	2.0	Rent
อยู่โดยไม่เสียค่าเช่า เพราะเป็นส่วนหนึ่งของค่าจ้าง	629	0.3	393	0.7	236	0.2	Payment in kind for service
อยู่โดยไม่เสียค่าเช่าเพราะให้อยู่เปล่า	2,750	1.4	1,520	2.5	1,230	0.9	Rent free
อื่น ๆ	260	0.1	107	0.2	153	0.1	Others
ไม่ทราบ	6	a	3	a	3	a	Unknown

1/ รวมที่อยู่อาศัยในสำนักงาน

a น้อยกว่าร้อยละ 0.1

1/ Including room in office

a less than 0.1 percentage

ตารางที่ 2 คริวเรือนส่วนบุคคล จำแนกตามประเภทของที่อยู่อาศัย ลักษณะของที่อยู่อาศัย และเขตการปกครอง

Table 2 Private households by type of living quarters, construction materials of dwelling unit and area

ลักษณะของที่อยู่อาศัย และเขตการปกครอง	รวม Total		ประเภทของที่อยู่อาศัย Type of living quarters					Construction materials of dwelling unit and area
	ครัวเรือน Households	ร้อยละ Percent	บ้านเดี่ยว Detached house	ทาวน์เฮ้าส์/บ้านแฝด/ทาวน์โฮม Town house/Duplex/ Town Home	คอนโดมิเนียม/แมนชั่น Condomenium/ Mansion	แฟลต/อพาร์ทเมนท์/หอพัก Flat/Apartment/ Hostel	ตึกแถว/ห้องแถว/เรือนแถว Row house/Shop house/ Row room	
ยอดรวม ^{1/}	191,552	100.0	183,483	745	126	2,557	4,641	Total ^{1/}
ตึก	71,670	37.5	64,504	745	126	2,419	3,876	Cement or brick
ไม้	35,991	18.8	35,606	-	-	37	348	Wood
ครึ่งตึกครึ่งไม้	81,735	42.7	81,217	-	-	101	417	Wood and cement or brick
ใช้วัสดุไม่ถาวรในห้องถิ่น ^{2/}	972	0.5	972	-	-	-	-	Non-permanent materials ^{2/}
ใช้วัสดุใช้แล้ว ^{3/}	106	a	106	-	-	-	-	Reused materials ^{3/}
อื่น ๆ	1,078	0.5	1,078	-	-	-	-	Others
ไม่ทราบ	-	-	-	-	-	-	-	Unknown
ในเขตเทศบาล	59,836	100.0	54,389	482	78	932	3,955	Municipal area
ตึก	27,611	46.2	22,889	482	78	845	3,317	Cement or brick
ไม้	8,012	13.4	7,702	-	-	25	285	Wood
ครึ่งตึกครึ่งไม้	23,657	39.5	23,242	-	-	62	353	Wood and cement or brick
ใช้วัสดุไม่ถาวรในห้องถิ่น ^{2/}	205	0.3	205	-	-	-	-	Non-permanent materials ^{2/}
ใช้วัสดุใช้แล้ว ^{3/}	42	0.1	42	-	-	-	-	Reused materials ^{3/}
อื่น ๆ	309	0.5	309	-	-	-	-	Others
ไม่ทราบ	-	-	-	-	-	-	-	Unknown
นอกเขตเทศบาล	131,716	100.0	129,094	263	48	1,625	686	Non-municipal area
ตึก	44,060	33.5	41,615	263	48	1,574	560	Cement or brick
ไม้	27,979	21.2	27,904	-	-	12	63	Wood
ครึ่งตึกครึ่งไม้	58,078	44.1	57,975	-	-	39	63	Wood and cement or brick
ใช้วัสดุไม่ถาวรในห้องถิ่น ^{2/}	767	0.6	767	-	-	-	-	Non-permanent materials ^{2/}
ใช้วัสดุใช้แล้ว ^{3/}	64	a	64	-	-	-	-	Reused materials ^{3/}
อื่น ๆ	769	0.6	769	-	-	-	-	Others
ไม่ทราบ	-	-	-	-	-	-	-	Unknown

1/ ไม่รวมครัวเรือนส่วนบุคคลที่มีที่อยู่อาศัยเป็นห้องภายในบ้าน ที่อยู่อาศัยในสำนักงาน และเรือ แพ รถมอเตอร์

2/ เช่น ไม้ไผ่ ใบจาก ฯลฯ

3/ เช่น หีบ ลัง ฯลฯ

a น้อยกว่าร้อยละ 0.1

1/ Excluding private households which residence are room in house, room in office and boat/raft/motor vehicle

2/ e.g. Bamboo and thatch

3/ e.g. Boxes and crates

a less than 0.1 percentage

ตารางที่ 3 ครั้วเรือนส่วนบุคคล จำแนกตามการถือกรรมสิทธิ์ที่ดิน การครอบครองที่อยู่อาศัย และเขตการปกครอง

Table 3 Private households by land ownership, tenure of living quarters and area

การถือกรรมสิทธิ์ที่ดิน และเขตการปกครอง	รวม Total		การครอบครองที่อยู่อาศัย Tenure of living quarters			Land ownership and area
	ครั้วเรือน Households	ร้อยละ Percent	เป็นเจ้าของมีการชำระเงินชำระ Owner to pay by installment	เป็นเจ้าของไม่มีการชำระเงินชำระ Owner not pay by installment	เช่าซื้อ Hire purchaser	
ยอดรวม	181,170	100.0	10,143	170,294	733	Total
เป็นเจ้าของ	177,037	97.7	8,986	167,725	326	Owner
เช่าซื้อที่ดิน	2,273	1.3	720	1,231	322	Hire purchaser
เช่า	647	0.4	280	293	74	Rent
ไม่เสียค่าเช่าที่ดิน	807	0.4	104	698	5	Rent free
อื่น ๆ	406	0.2	53	347	6	Others
ไม่ทราบ	-	-	-	-	-	Unknown
ในเขตเทศบาล	53,578	100.0	3,829	49,382	367	Municipal area
เป็นเจ้าของ	51,913	96.9	3,237	48,575	101	Owner
เช่าซื้อที่ดิน	884	1.7	395	286	203	Hire purchaser
เช่า	342	0.6	124	163	55	Rent
ไม่เสียค่าเช่าที่ดิน	307	0.6	56	247	4	Rent free
อื่น ๆ	132	0.2	17	111	4	Others
ไม่ทราบ	-	-	-	-	-	Unknown
นอกเขตเทศบาล	127,592	100.0	6,314	120,912	366	Non-municipal area
เป็นเจ้าของ	125,125	98.1	5,749	119,150	226	Owner
เช่าซื้อที่ดิน	1,389	1.1	325	946	118	Hire purchaser
เช่า	305	0.2	156	130	19	Rent
ไม่เสียค่าเช่าที่ดิน	500	0.4	48	451	1	Rent free
อื่น ๆ	273	0.2	36	235	2	Others
ไม่ทราบ	-	-	-	-	-	Unknown

ตารางที่ 4 ครัวเรือนส่วนบุคคล จำแนกตามขนาดของครัวเรือน ประเภทของที่อยู่อาศัย และเขตการปกครอง

Table 4 Private households by size of household, type of living quarters and area

ขนาดของครัวเรือน และเขตการปกครอง	รวม Total		ประเภทของที่อยู่อาศัย Type of living quarters									Household size and area
	ครัวเรือน Households	ร้อยละ Percent	บ้านเดี่ยว Detached house	ทาวน์เฮ้าส์/ บ้านแฝด/ ทาวน์โฮม Town house/ Duplex/ Town Home	คอนโด- มิเนียม/ แมนชั่น Condo- menium/ Mansion	แฟลต/ อพาร์ทเมนท์/ หอพัก Flat/ Apartment/ Hostel	ตึกแถว/ ห้องแถว/ เรือนแถว Row house/ Shop house/ Row room	ห้อง ภายในบ้าน Room in house	เรือ/ แพ/รถ Boat/ Raft/ Motor vehicle	อื่น ๆ ^{1/} Others ^{1/}	ไม่ทราบ Unknown	
ยอดรวม	191,741	100.0	183,446	745	126	2,557	4,639	64	7	157	-	Total
1 คน	22,117	11.5	18,536	147	48	1,874	1,435	21	4	52	-	1 person
2 คน	36,677	19.1	34,824	154	16	422	1,212	10	1	38	-	2 persons
3 คน	44,746	23.3	43,492	166	27	141	875	14	2	29	-	3 persons
4 คน	43,700	22.8	42,742	157	15	92	666	11	-	17	-	4 persons
5 คน	23,496	12.3	23,125	62	11	13	269	4	-	12	-	5 persons
6 คน	13,594	7.1	13,415	41	7	8	117	2	-	4	-	6 persons
7 คน	4,192	2.2	4,143	11	1	-	33	1	-	3	-	7 persons
8 คน	1,800	0.9	1,778	4	2	-	14	1	-	1	-	8 persons
9 คน	741	0.4	736	2	-	-	3	-	-	-	-	9 persons
10 คนขึ้นไป	678	0.4	655	-	-	7	15	-	-	1	-	10 persons and over
ในเขตเทศบาล	59,946	100.0	54,372	482	78	932	3,954	36	7	85	-	Municipal area
1 คน	8,525	14.2	6,538	115	44	568	1,203	17	4	36	-	1 person
2 คน	11,955	19.9	10,603	94	11	190	1,028	7	1	21	-	2 persons
3 คน	13,546	22.6	12,587	101	12	78	756	1	2	9	-	3 persons
4 คน	12,871	21.5	12,095	110	5	78	572	6	-	5	-	4 persons
5 คน	6,912	11.5	6,616	34	2	12	235	4	-	9	-	5 persons
6 คน	3,849	6.4	3,716	21	3	3	101	1	-	4	-	6 persons
7 คน	1,257	2.1	1,227	2	-	-	28	-	-	-	-	7 persons
8 คน	517	0.9	498	4	1	-	14	-	-	-	-	8 persons
9 คน	228	0.4	224	1	-	-	3	-	-	-	-	9 persons
10 คนขึ้นไป	286	0.5	268	-	-	3	14	-	-	1	-	10 persons and over

ตารางที่ 4 ครั้วเรือนส่วนบุคคล จำแนกตามขนาดของครั้วเรือน ประเภทของที่อยู่อาศัย และเขตการปกครอง (ต่อ)

Table 4 Private households by size of household, type of living quarters and area (Contd.)

ขนาดของครั้วเรือน และเขตการปกครอง	รวม Total		ประเภทของที่อยู่อาศัย Type of living quarters									Household size and area
	ครั้วเรือน Households	ร้อยละ Percent	บ้านเดี่ยว Detached house	ทาวน์เฮ้าส์/ บ้านแฝด/ ทาวน์โฮม Town house/ Duplex/ Town Home	คอนโด- มิเนียม/ แมนชั่น Condo- menium/ Mansion	แฟลต/ อพาร์ทเมนท์/ หอพัก Flat/ Apartment/ Hostel	ตึกแถว/ ห้องแถว/ เรือนแถว Row house/ Shop house/ Row room	ห้อง ภายในบ้าน Room in house	เรือ/ แพ/รถ Boat/ Raft/ Motor vehicle	อื่น ๆ ^{1/} Others ^{1/}	ไม่ทราบ Unknown	
นอกเขตเทศบาล	131,795	100.0	129,074	263	48	1,625	685	28	-	72	-	Non-municipal area
1 คน	13,592	10.3	11,998	32	4	1,306	232	3	-	17	-	1 person
2 คน	24,722	18.8	24,221	60	5	232	184	3	-	17	-	2 persons
3 คน	31,200	23.7	30,905	66	14	63	119	14	-	19	-	3 persons
4 คน	30,829	23.4	30,647	47	10	14	94	5	-	12	-	4 persons
5 คน	16,584	12.6	16,509	28	9	1	34	-	-	3	-	5 persons
6 คน	9,745	7.4	9,699	20	4	5	16	1	-	-	-	6 persons
7 คน	2,935	2.2	2,916	9	1	-	5	1	-	3	-	7 persons
8 คน	1,283	1.0	1,280	-	1	-	-	1	-	1	-	8 persons
9 คน	513	0.4	512	1	-	-	-	-	-	-	-	9 persons
10 คนขึ้นไป	392	0.3	387	-	-	4	1	-	-	-	-	10 persons and over

1/ รวมที่อยู่อาศัยในสำนักงาน

1/ Including room in office

ตารางที่ 5ครัวเรือนส่วนบุคคล จำแนกตามเชื้อเพลิงส่วนใหญ่ที่ใช้ในการประกอบอาหาร ประเภทของที่อยู่อาศัย และเขตการปกครอง

Table 5 Private households by major source of cooking fuel, type of living quarters and area

เชื้อเพลิงที่ใช้ในการประกอบอาหาร และเขตการปกครอง	รวม Total		ประเภทของที่อยู่อาศัย Type of living quarters										Cooking fuel and area
	ครัวเรือน Households	ร้อยละ Percent	บ้านเดี่ยว Detached house	ทาวน์เฮ้าส์/ บ้านแฝด/ ทาวน์โฮม Town house/ Duplex/ Town Home	คอนโด- มิเนียม/ แมนชั่น Condo- menium/ Mansion	แฟลต/ อพาร์ทเมนท์/ หอพัก Flat/ Apartment/ Hostel	ตึกแถว/ ห้องแถว/ เรือนแถว Row house/ Shop house/ Row room	ห้อง ภายในบ้าน Room in house	เรือ/ แพ/รถ Boat/ Raft/ Motor vehicle	อื่น ๆ ^{1/} Others ^{1/}	ไม่ทราบ Unknown		
ยอดรวม	191,780	100.0	183,485	745	126	2,557	4,639	64	7	157	-	Total	
ก๊าซ	81,923	42.7	76,925	704	43	619	3,520	31	5	76	-	Gas	
ถ่าน/ฟืน/เศษไม้	105,308	54.9	104,849	-	-	-	416	-	1	42	-	Charcoal/Wood/Scrab wood	
ไฟฟ้า	2,289	1.2	691	24	52	1,103	364	27	-	28	-	Electricity	
น้ำมันก๊าด/อื่น ๆ	197	0.1	194	-	-	-	3	-	-	-	-	Kerosene/Others	
ไม่มีการหุงต้ม	2,063	1.1	826	17	31	835	336	6	1	11	-	Not cooking	
ไม่ทราบ	-	-	-	-	-	-	-	-	-	-	-	Unknown	
ในเขตเทศบาล	59,964	100.0	54,390	482	78	932	3,954	36	7	85	-	Municipal area	
ก๊าซ	38,379	64.0	34,317	456	28	431	3,075	19	5	48	-	Gas	
ถ่าน/ฟืน/เศษไม้	19,507	32.5	19,181	-	-	-	309	-	1	16	-	Charcoal/Wood/Scrab wood	
ไฟฟ้า	1,067	1.8	326	17	21	375	299	14	-	15	-	Electricity	
น้ำมันก๊าด/อื่น ๆ	170	0.3	167	-	-	-	3	-	-	-	-	Kerosene/Others	
ไม่มีการหุงต้ม	841	1.4	399	9	29	126	268	3	1	6	-	Not cooking	
ไม่ทราบ	-	-	-	-	-	-	-	-	-	-	-	Unknown	
นอกเขตเทศบาล	131,816	100.0	129,095	263	48	1,625	685	28	-	72	-	Non-municipal area	
ก๊าซ	43,544	33.1	42,608	248	15	188	445	12	-	28	-	Gas	
ถ่าน/ฟืน/เศษไม้	85,801	65.1	85,668	-	-	-	107	-	-	26	-	Charcoal/Wood/Scrab wood	
ไฟฟ้า	1,222	0.9	365	7	31	728	65	13	-	13	-	Electricity	
น้ำมันก๊าด/อื่น ๆ	27	a	27	-	-	-	-	-	-	-	-	Kerosene/Others	
ไม่มีการหุงต้ม	1,222	0.9	427	8	2	709	68	3	-	5	-	Not cooking	
ไม่ทราบ	-	-	-	-	-	-	-	-	-	-	-	Unknown	

1/ รวมที่อยู่อาศัยในสำนักงาน

1/ Including room in office

a น้อยกว่าร้อยละ 0.1

a less than 0.1 percentage

ตารางที่ 6ครัวเรือนส่วนบุคคล จำแนกตามลักษณะการใช้ส้วม ประเภทของที่อยู่อาศัย และเขตการปกครอง

Table 6 Private households by toilet facility, type of living quarters and area

ลักษณะการใช้ส้วม และเขตการปกครอง	รวม Total		ประเภทของที่อยู่อาศัย Type of living quarters										Toilet facility and area
	ครัวเรือน Households	ร้อยละ Percent	บ้านเดี่ยว Detached house	ทาวน์เฮ้าส์/ บ้านแฝด/ ทาวน์โฮม Town house/ Duplex/ Town Home	คอนโด- มิเนียม/ แมนชั่น Condo- menium/ Mansion	แฟลต/ อพาร์ทเมนท์/ หอพัก Flat/ Apartment/ Hostel	ตึกแถว/ ห้องแถว/ เรือนแถว Row house/ Shop house/ Row room	ห้อง ภายในบ้าน Room in house	เรือ/ แพ/รถ Boat/ Raft/ Motor vehicle	อื่น ๆ ^{1/} Others ^{1/}	ไม่ทราบ Unknown		
ยอดรวม	191,780	100.0	183,485	745	126	2,557	4,639	64	7	157	-	Total	
ส้วมแบบนั่งห้อยเท้า	20,399	10.6	17,602	271	60	812	1,600	8	2	44	-	Sitting toilet	
ส้วมแบบนั่งยอง	166,287	86.7	161,144	428	66	1,745	2,737	55	5	107	-	Squat toilet	
ส้วมแบบนั่งห้อยเท้า และส้วมแบบนั่งยอง	5,089	2.7	4,738	46	-	-	302	1	-	2	-	Sitting and squat toilet	
ส้วมหลุม/ส้วมถ้ำ/ ส้วมถ่ายลงแม่น้ำ ลำคลอง	1	a	1	-	-	-	-	-	-	-	-	Pit toilet/ Defecate into river or canal	
ไม่มีส้วม	4	a	-	-	-	-	-	-	-	4	-	No toilet	
ไม่ทราบ	-	-	-	-	-	-	-	-	-	-	-	Unknown	
ในเขตเทศบาล	59,964	100.0	54,390	482	78	932	3,954	36	7	85	-	Municipal area	
ส้วมแบบนั่งห้อยเท้า	11,166	18.6	8,758	227	51	619	1,471	4	2	34	-	Sitting toilet	
ส้วมแบบนั่งยอง	46,115	76.9	43,268	220	27	313	2,204	31	5	47	-	Squat toilet	
ส้วมแบบนั่งห้อยเท้า และส้วมแบบนั่งยอง	2,679	4.5	2,363	35	-	-	279	1	-	1	-	Sitting and squat toilet	
ส้วมหลุม/ส้วมถ้ำ/ ส้วมถ่ายลงแม่น้ำ ลำคลอง	1	a	1	-	-	-	-	-	-	-	-	Pit toilet/ Defecate into river or canal	
ไม่มีส้วม	3	a	-	-	-	-	-	-	-	3	-	No toilet	
ไม่ทราบ	-	-	-	-	-	-	-	-	-	-	-	Unknown	
นอกเขตเทศบาล	131,816	100.0	129,095	263	48	1,625	685	28	-	72	-	Non-municipal area	
ส้วมแบบนั่งห้อยเท้า	9,233	7.0	8,844	44	8	193	129	4	-	11	-	Sitting toilet	
ส้วมแบบนั่งยอง	120,172	91.2	117,876	208	40	1,432	533	24	-	59	-	Squat toilet	
ส้วมแบบนั่งห้อยเท้า และส้วมแบบนั่งยอง	2,410	1.8	2,375	11	-	-	23	-	-	1	-	Sitting and squat toilet	
ส้วมหลุม/ส้วมถ้ำ/ ส้วมถ่ายลงแม่น้ำ ลำคลอง	-	-	-	-	-	-	-	-	-	-	-	Pit toilet/ Defecate into river or canal	
ไม่มีส้วม	1	a	-	-	-	-	-	-	-	1	-	No toilet	
ไม่ทราบ	-	-	-	-	-	-	-	-	-	-	-	Unknown	

1/ รวมที่อยู่อาศัยในสำนักงาน

a น้อยกว่าร้อยละ 0.1

1/ Including room in office

a less than 0.1 percentage

ตารางที่ 7 คริวเรือนส่วนบุคคล จำแนกตามแหล่งที่มาของน้ำดื่ม และน้ำใช้ส่วนใหญ่ ประเภทของที่อยู่อาศัย และเขตการปกครอง (ต่อ)

Table 7 Private households by major source of drinking water and water supply, type of living quarters and area (Contd.)

แหล่งที่มาของน้ำดื่ม น้ำใช้ และเขตการปกครอง	รวม Total		ประเภทของที่อยู่อาศัย Type of living quarters									Source of drinking water, water supply and area
	ครัวเรือน Households	ร้อยละ Percent	บ้านเดี่ยว Detached house	ทาวน์เฮ้าส์/ บ้านแฝด/ ทาวน์โฮม Town house/ Duplex/ Town Home	คอนโด- มิเนียม/ แมนชั่น Condo- menium/ Mansion	แฟลต/ อพาร์ทเมนท์/ หอพัก Flat/ Apartment/ Hostel	ตึกแถว/ ห้องแถว/ เรือนแถว Row house/ Shop house/ Row room	ห้อง ภายในบ้าน Room in house	เรือ/ แพ/รถ Boat/ Raft/ Motor vehicle	อื่น ๆ ^{1/} Others ^{1/}	ไม่ทราบ Unknown	
นอกเขตเทศบาล Non-municipal area												
น้ำดื่ม	131,816	100.0	129,095	263	48	1,625	685	28	-	72	-	Drinking water
น้ำประปา	8,514	6.5	8,455	13	2	6	29	2	-	7	-	Tap water
น้ำประปาผ่านการบำบัด (ต้ม/กรอง)	15,978	12.1	15,698	133	5	38	92	1	-	11	-	Treated tap water (boiled/filtered)
น้ำบาดาล	2,898	2.2	2,875	-	-	-	23	-	-	-	-	Underground water
น้ำบ่อ	3,543	2.7	3,537	-	-	-	4	-	-	2	-	Well water
น้ำจากแม่น้ำ/ลำธาร/คลอง/ น้ำตก/ภูเขา	53	a	53	-	-	-	-	-	-	-	-	River, stream, canal, waterfall, mountain
น้ำฝน	54,245	41.1	54,190	-	-	-	18	10	-	27	-	Rain water
น้ำดื่มบรรจุขวด/ ตู้น้ำดื่มหยอดเหรียญ	46,498	35.3	44,200	117	41	1,581	519	15	-	25	-	Bottled water, water from vending machine
อื่น ๆ	87	0.1	87	-	-	-	-	-	-	-	-	Others
ไม่ทราบ	-	-	-	-	-	-	-	-	-	-	-	Unknown
น้ำใช้	131,816	100	129,095	263	48	1,625	685	28	-	72	-	Water supply
น้ำประปา	113,749	86.3	111,104	253	48	1,625	637	25	-	57	-	Tap water
น้ำประปาผ่านการบำบัด (ต้ม/กรอง)	1,468	1.1	1,468	-	-	-	-	-	-	-	-	Treated tap water (boiled/filtered)
น้ำบาดาล	7,670	5.8	7,605	9	-	-	48	2	-	6	-	Underground water
น้ำบ่อ	6,852	5.2	6,847	-	-	-	-	-	-	5	-	Well water
น้ำจากแม่น้ำ/ลำธาร/คลอง/ น้ำตก/ภูเขา	512	0.4	512	-	-	-	-	-	-	-	-	River, stream, canal, waterfall, mountain
น้ำฝน	1,533	1.2	1,530	1	-	-	-	1	-	1	-	Rain water
อื่น ๆ	32	a	29	-	-	-	-	-	-	3	-	Others
ไม่ทราบ	-	-	-	-	-	-	-	-	-	-	-	Unknown

1/ รวมที่อยู่อาศัยในสำนักงาน

a น้อยกว่าร้อยละ 0.1

1/ Including room in office

a less than 0.1 percentage

ตารางที่ 8 ครัวเรือนส่วนบุคคล จำแนกตามการเป็นเจ้าของเครื่องใช้ การมีอุปกรณ์เทคโนโลยี และเขตการปกครอง

Table 8 Private households by ownership of appliance, have technology and area

การเป็นเจ้าของเครื่องใช้ การมีอุปกรณ์เทคโนโลยี และเขตการปกครอง	ครัวเรือน Household				ร้อยละการเป็นเจ้าของเครื่องใช้ Percent with ownership of appliance	Ownership of appliance, have technology and area
	รวม Total	ไม่มี None	มี With appliance	ไม่ทราบ Unknown		
ยอดรวม						Total
การเป็นเจ้าของเครื่องใช้						Ownership of appliance
โทรทัศน์	191,780	4,354	187,425	1	97.7	Television
เครื่องเล่น วีซีดี/ดีวีดี	191,780	44,892	146,887	1	76.6	VCD/DVD player
โทรศัพท์มือถือ	191,780	13,859	177,920	1	92.8	Mobile phone
คอมพิวเตอร์	191,780	153,298	38,481	1	20.1	Computer
ตู้เย็น/ตู้แช่	191,780	18,112	173,667	1	90.6	Fridge/Cold box
ไมโครเวฟ/เตาอบ	191,780	168,547	23,230	3	12.1	Microwave
เครื่องซักผ้า	191,780	63,241	128,537	2	67.0	Washing machine
เครื่องปรับอากาศ	191,780	174,425	17,352	3	9.0	Air conditioner
รถยนต์ส่วนบุคคล/รถปิกอัพ/รถตู้	191,780	137,404	54,375	1	28.4	Car/Pick-up truck/Van
รถจักรยานยนต์	191,780	20,509	171,270	1	89.3	Motorcycle
รถแทรกเตอร์ 4 ล้อ	191,780	186,997	4,783	-	2.5	4 wheels tractor
รถไถ 2 ล้อ	191,780	123,527	68,253	-	35.6	2 wheels tractor
การมีอุปกรณ์เทคโนโลยี						Have technology
เคเบิลทีวี	191,780	171,117	20,661	2	10.8	Cable TV
จานดาวเทียม	191,780	114,411	77,368	1	40.3	Satellite dish
อินเทอร์เน็ต	191,780	180,802	10,977	1	5.7	Internet

ตารางที่ 8 ครัวเรือนส่วนบุคคล จำแนกตามการเป็นเจ้าของเครื่องใช้ การมีอุปกรณ์เทคโนโลยี และเขตการปกครอง (ต่อ)

Table 8 Private households by ownership of appliance, have technology and area (Contd.)

การเป็นเจ้าของเครื่องใช้ การมีอุปกรณ์เทคโนโลยี และเขตการปกครอง	ครัวเรือน Household				ร้อยละการเป็นเจ้าของเครื่องใช้ Percent with ownership of appliance	Ownership of appliance, have technology and area
	รวม Total	ไม่มี None	มี With appliance	ไม่ทราบ Unknown		
ในเขตเทศบาล						Municipal area
การเป็นเจ้าของเครื่องใช้						Ownership of appliance
โทรทัศน์	59,964	1,023	58,941	-	98.3	Television
เครื่องเล่น วีซีดี/ดีวีดี	59,964	13,031	46,933	-	78.3	VCD/DVD player
โทรศัพท์มือถือ	59,964	3,582	56,382	-	94.0	Mobile phone
คอมพิวเตอร์	59,964	42,959	17,005	-	28.4	Computer
ตู้เย็น/ตู้แช่	59,964	4,477	55,487	-	92.5	Fridge/Cold box
ไมโครเวฟ/เตาอบ	59,964	48,441	11,523	-	19.2	Microwave
เครื่องซักผ้า	59,964	15,217	44,747	-	74.6	Washing machine
เครื่องปรับอากาศ	59,964	48,626	11,338	-	18.9	Air conditioner
รถยนต์ส่วนบุคคล/รถปิกอัพ/รถตู้	59,964	38,356	21,608	-	36.0	Car/Pick-up truck/Van
รถจักรยานยนต์	59,964	5,806	54,158	-	90.3	Motorcycle
รถแทรกเตอร์ 4 ล้อ	59,964	58,814	1,150	-	1.9	4 wheels tractor
รถไถ 2 ล้อ	59,964	48,177	11,787	-	19.7	2 wheels tractor
การมีอุปกรณ์เทคโนโลยี						Have technology
เคเบิลทีวี	59,964	47,350	12,614	-	21.0	Cable TV
จานดาวเทียม	59,964	38,783	21,181	-	35.3	Satellite dish
อินเทอร์เน็ต	59,964	53,984	5,980	-	10.0	Internet

ตารางที่ 8ครัวเรือนส่วนบุคคล จำแนกตามการเป็นเจ้าของเครื่องใช้ การมีอุปกรณ์เทคโนโลยี และเขตการปกครอง (ต่อ)

Table 8 Private households by ownership of appliance, have technology and area (Contd.)

การเป็นเจ้าของเครื่องใช้ การมีอุปกรณ์เทคโนโลยี และเขตการปกครอง	ครัวเรือน Household				ร้อยละการเป็นเจ้าของเครื่องใช้ Percent with ownership of appliance	Ownership of appliance, have technology and area
	รวม Total	ไม่มี None	มี With appliance	ไม่ทราบ Unknown		
นอกเขตเทศบาล						Non-municipal area
การเป็นเจ้าของเครื่องใช้						Ownership of appliance
โทรทัศน์	131,816	3,330	128,485	1	97.5	Television
เครื่องเล่น วีซีดี/ดีวีดี	131,816	31,861	99,954	1	75.8	VCD/DVD player
โทรศัพท์มือถือ	131,816	10,277	121,538	1	92.2	Mobile phone
คอมพิวเตอร์	131,816	110,339	21,476	1	16.3	Computer
ตู้เย็น/ตู้แช่	131,816	13,635	118,180	1	89.7	Fridge/Cold box
ไมโครเวฟ/เตาอบ	131,816	120,106	11,707	3	8.9	Microwave
เครื่องซักผ้า	131,816	48,024	83,790	2	63.6	Washing machine
เครื่องปรับอากาศ	131,816	125,799	6,014	3	4.6	Air conditioner
รถยนต์ส่วนบุคคล/รถปิกอัพ/รถตู้	131,816	99,048	32,767	1	24.9	Car/Pick-up truck/Van
รถจักรยานยนต์	131,816	14,703	117,112	1	88.8	Motorcycle
รถแทรกเตอร์ 4 ล้อ	131,816	128,183	3,633	-	2.8	4 wheels tractor
รถไถ 2 ล้อ	131,816	75,350	56,466	-	42.8	2 wheels tractor
การมีอุปกรณ์เทคโนโลยี						Have technology
เคเบิลทีวี	131,816	123,768	8,046	2	6.1	Cable TV
จานดาวเทียม	131,816	75,628	56,187	1	42.6	Satellite dish
อินเทอร์เน็ต	131,816	126,818	4,997	1	3.8	Internet

ภาคผนวก

วิธีการประมาณผล

การประมาณผลเพื่อการนำเสนอผลระดับอำเภอ ประกอบด้วย 2 ส่วน คือ ส่วนที่ 1 : ลักษณะทางประชากร และ ส่วนที่ 2 : ลักษณะการอยู่อาศัยของครัวเรือนส่วนบุคคล

กำหนดให้	$h = 1,2,3,4,5$	แทนภาค
	$i = 1,2,3,\dots,A_h$	แทนจังหวัด
	$j = 1,2,3,\dots,B_i$	แทนอำเภอ
	$k = 1,2$	แทนเขตการปกครอง
	$l = 1,2$	แทนเพศ

ส่วนที่ 1 : ลักษณะทางประชากร

การประมาณค่ายอดรวม

1.1 สูตรการคำนวณค่าประมาณยอดรวมของลักษณะที่ต้องการศึกษา Y ของประชากรสำหรับเพศ l เขตการปกครอง k อำเภอ j จังหวัด i ภาค h คือ

$$\hat{Y}_{1hijkl} = \frac{y_{1hijkl}}{x_{1hijkl}} X_{1hijkl} = r_{1hijkl} X_{1hijkl} \quad \dots\dots\dots (1)$$

โดยที่ y_{1hijkl} คือ ค่าของลักษณะที่ต้องการศึกษา Y ของประชากรที่แจงนับได้ทั้งสิ้น สำหรับเพศ l เขตการปกครอง k อำเภอ j จังหวัด i ภาค h

x_{1hijkl} คือ จำนวนคน (ประชากร) ที่แจงนับได้ทั้งสิ้น สำหรับเพศ l เขตการปกครอง k อำเภอ j จังหวัด i ภาค h

X_{1hijkl} คือ จำนวนคน (ประชากร) ทั้งสิ้นที่ได้จากการนับจด สำหรับเพศ l เขตการปกครอง k อำเภอ j จังหวัด i ภาค h

r_{1hijkl} คือ อัตราส่วนของค่าของลักษณะที่ต้องการศึกษา Y ของประชากรที่แจงนับได้ทั้งสิ้น กับจำนวนคน (ประชากร) ที่แจงนับได้ทั้งสิ้น สำหรับเพศ l เขตการปกครอง k อำเภอ j จังหวัด i ภาค h ซึ่ง

$$r_{1hijkl} = \frac{y_{1hijkl}}{x_{1hijkl}} \quad \dots\dots\dots (2)$$

1.2 สูตรการคำนวณค่าประมาณยอดรวมของลักษณะที่ต้องการศึกษา Y ของประชากร สำหรับเขตการปกครอง k อำเภอ j จังหวัด i ภาค h คือ

$$\hat{Y}_{1hijk} = \sum_{l=1}^2 \hat{Y}_{1hijkl} \quad \dots\dots\dots (3)$$

1.3 สูตรการคำนวณค่าประมาณยอดรวมของลักษณะที่ต้องการศึกษา Y ของประชากร สำหรับเขต l อำเภอ j จังหวัด i ภาค h คือ

$$\hat{Y}_{1hijl} = \sum_{k=1}^2 \hat{Y}_{1hijkl} \quad \dots\dots\dots (4)$$

1.4 สูตรการคำนวณค่าประมาณยอดรวมของลักษณะที่ต้องการศึกษา Y ของประชากร สำหรับอำเภอ j จังหวัด i ภาค h คือ

$$\hat{Y}_{1hij} = \sum_{k=1}^2 \hat{Y}_{1hijk} = \sum_{l=1}^2 \hat{Y}_{1hijl} \quad \dots\dots\dots (5)$$

1.5 สูตรการคำนวณค่าประมาณยอดรวมของลักษณะที่ต้องการศึกษา Y ของประชากร สำหรับเขต l เขตการปกครอง k จังหวัด i ภาค h คือ

$$\hat{Y}_{1hikl} = \sum_{j=1}^{B_i} \hat{Y}_{1hijkl} \quad \dots\dots\dots (6)$$

1.6 สูตรการคำนวณค่าประมาณยอดรวมของลักษณะที่ต้องการศึกษา Y ของประชากร สำหรับเขตการปกครอง k จังหวัด i ภาค h คือ

$$\hat{Y}_{1hik} = \sum_{j=1}^{B_i} \hat{Y}_{1hijk} = \sum_{l=1}^2 \hat{Y}_{1hikl} \quad \dots\dots\dots (7)$$

1.7 สูตรการคำนวณค่าประมาณยอดรวมของลักษณะที่ต้องการศึกษา Y ของประชากร สำหรับเขต l จังหวัด i ภาค h คือ

$$\hat{Y}_{1hil} = \sum_{j=1}^{B_i} \hat{Y}_{1hijl} = \sum_{k=1}^2 \hat{Y}_{1hikl} \quad \dots\dots\dots (8)$$

1.8 สูตรการคำนวณค่าประมาณยอดรวมของลักษณะที่ต้องการศึกษา Y ของประชากร สำหรับจังหวัด i ภาค h คือ

$$\hat{Y}_{1hi} = \sum_{j=1}^{B_i} \hat{Y}_{1hij} = \sum_{k=1}^2 \hat{Y}_{1hik} = \sum_{l=1}^2 \hat{Y}_{1hil} \quad \dots\dots\dots (9)$$

1.9 สูตรการคำนวณค่าประมาณยอดรวมของลักษณะที่ต้องการศึกษา Y ของประชากร สำหรับเพศ l เขตการปกครอง k ภาค h คือ

$$\hat{Y}_{1hkl} = \sum_{i=1}^{A_h} \hat{Y}_{1hikl} \quad \text{..... (10)}$$

1.10 สูตรการคำนวณค่าประมาณยอดรวมของลักษณะที่ต้องการศึกษา Y ของประชากร สำหรับเขตการปกครอง k ภาค h คือ

$$\hat{Y}_{1hk} = \sum_{i=1}^{A_h} \hat{Y}_{1hik} = \sum_{l=1}^2 \hat{Y}_{1hkl} \quad \text{..... (11)}$$

1.11 สูตรการคำนวณค่าประมาณยอดรวมของลักษณะที่ต้องการศึกษา Y ของประชากร สำหรับเพศ l ภาค h คือ

$$\hat{Y}_{1hl} = \sum_{i=1}^{A_h} \hat{Y}_{1hil} = \sum_{k=1}^2 \hat{Y}_{1hkl} \quad \text{..... (12)}$$

1.12 สูตรการคำนวณค่าประมาณยอดรวมของลักษณะที่ต้องการศึกษา Y ของประชากร สำหรับภาค h คือ

$$\hat{Y}_{1h} = \sum_{i=1}^{A_h} \hat{Y}_{1hi} = \sum_{k=1}^2 \hat{Y}_{1hk} = \sum_{l=1}^2 \hat{Y}_{1hl} \quad \text{..... (13)}$$

1.13 สูตรการคำนวณค่าประมาณยอดรวมของลักษณะที่ต้องการศึกษา Y ของประชากร สำหรับเขตการปกครอง k ทวีราชอาณาจักร คือ

$$\hat{Y}_{1k} = \sum_{h=1}^5 \hat{Y}_{1hk} \quad \text{..... (14)}$$

1.14 สูตรการคำนวณค่าประมาณยอดรวมของลักษณะที่ต้องการศึกษา Y ของประชากร สำหรับเพศ l ทวีราชอาณาจักร คือ

$$\hat{Y}_{1l} = \sum_{h=1}^5 \hat{Y}_{1hl} \quad \text{..... (15)}$$

1.15 สูตรการคำนวณค่าประมาณยอดรวมของลักษณะที่ต้องการศึกษา Y ของประชากร สำหรับทวีราชอาณาจักร คือ

$$\hat{Y}_1 = \sum_{h=1}^5 \hat{Y}_{1h} = \sum_{k=1}^2 \hat{Y}_{1k} = \sum_{l=1}^2 \hat{Y}_{1l} \quad \text{..... (16)}$$

ส่วนที่ 2 : ลักษณะการอยู่อาศัยของครัวเรือนส่วนบุคคล

การประมาณค่ายอดรวม

2.1 สูตรการคำนวณค่าประมาณยอดรวมของลักษณะที่ต้องการศึกษา Y ของครัวเรือนส่วนบุคคล สำหรับเขตการปกครอง k อำเภอ j จังหวัด i ภาค h คือ

$$\hat{Y}_{21hijk} = \frac{y_{21hijk}}{n_{1hijk}} N_{1hijk} = r_{21hijk} N_{1hijk} \quad \dots\dots\dots (17)$$

โดยที่ y_{21hijk} คือ ค่าของลักษณะที่ต้องการศึกษา Y ของครัวเรือนส่วนบุคคลที่แจงนับได้ทั้งสิ้น สำหรับเขตการปกครอง k อำเภอ j จังหวัด i ภาค h

n_{1hijk} คือ จำนวนครัวเรือนส่วนบุคคลที่แจงนับได้ทั้งสิ้น สำหรับเขตการปกครอง k อำเภอ j จังหวัด i ภาค h

N_{1hijk} คือ จำนวนครัวเรือนส่วนบุคคลทั้งสิ้นที่ได้จากการนับจุด สำหรับเขตการปกครอง k อำเภอ j จังหวัด i ภาค h

r_{21hijk} คือ อัตราส่วนของค่าของลักษณะที่ต้องการศึกษา Y ของครัวเรือนส่วนบุคคลที่แจงนับได้ทั้งสิ้น กับจำนวนครัวเรือนส่วนบุคคลที่แจงนับได้ทั้งสิ้น สำหรับเขตการปกครอง k อำเภอ j จังหวัด i ภาค h ซึ่ง

$$r_{21hijk} = \frac{y_{21hijk}}{n_{1hijk}} \quad \dots\dots\dots (18)$$

2.2 สูตรการคำนวณค่าประมาณยอดรวมของลักษณะที่ต้องการศึกษา Y ของครัวเรือนส่วนบุคคล สำหรับอำเภอ j จังหวัด i ภาค h คือ

$$\hat{Y}_{21hij} = \sum_{k=1}^2 \hat{Y}_{21hijk} \quad \dots\dots\dots (19)$$

2.3 สูตรการคำนวณค่าประมาณยอดรวมของลักษณะที่ต้องการศึกษา Y ของครัวเรือนส่วนบุคคล สำหรับเขตการปกครอง k จังหวัด i ภาค h คือ

$$\hat{Y}_{21hik} = \sum_{j=1}^{B_i} \hat{Y}_{21hijk} \quad \dots\dots\dots (20)$$

2.4 สูตรการคำนวณค่าประมาณยอดรวมของลักษณะที่ต้องการศึกษา Y ของครัวเรือนส่วนบุคคล สำหรับจังหวัด i ภาค h คือ

$$\hat{Y}_{21hi} = \sum_{j=1}^{B_i} \hat{Y}_{21hij} = \sum_{k=1}^2 \hat{Y}_{21hik} \quad \text{..... (21)}$$

2.5 สูตรการคำนวณค่าประมาณยอดรวมของลักษณะที่ต้องการศึกษา Y ของครัวเรือนส่วนบุคคล สำหรับเขตการปกครอง k ภาค h คือ

$$\hat{Y}_{21hk} = \sum_{i=1}^{A_h} \hat{Y}_{21hik} \quad \text{..... (22)}$$

2.6 สูตรการคำนวณค่าประมาณยอดรวมของลักษณะที่ต้องการศึกษา Y ของครัวเรือนส่วนบุคคล สำหรับภาค h คือ

$$\hat{Y}_{21h} = \sum_{i=1}^{A_h} \hat{Y}_{21hi} = \sum_{k=1}^2 \hat{Y}_{21hk} \quad \text{..... (23)}$$

2.7 สูตรการคำนวณค่าประมาณยอดรวมของลักษณะที่ต้องการศึกษา Y ของครัวเรือนส่วนบุคคล สำหรับเขตการปกครอง k ทวีราชอาณาจักร คือ

$$\hat{Y}_{21k} = \sum_{h=1}^5 \hat{Y}_{21hk} \quad \text{..... (24)}$$

2.8 สูตรการคำนวณค่าประมาณยอดรวมของลักษณะที่ต้องการศึกษา Y ของครัวเรือนส่วนบุคคล สำหรับทวีราชอาณาจักร คือ

$$\hat{Y}_{21} = \sum_{h=1}^5 \hat{Y}_{21h} = \sum_{k=1}^2 \hat{Y}_{21k} \quad \text{..... (25)}$$



ลับ



สำนักงานสถิติแห่งชาติ

สปค.2

(แบบแจกฉบับ)



ลัษณะโนประชากรและเคหะ พ.ศ. 2553

ตอนที่ 1 ที่ตั้งครัวเรือน

ภาค จังหวัด อำเภอ/เขต ตำบล/แขวง

--	--	--	--	--	--	--	--	--	--

1-7

ก. บ้านเลขที่ ถนน ตรอก ซอย ตำบล หรือละแวกบ้าน (ชื่อสถานที่ถ้ามี).....

เบอร์โทรศัพท์.....

ข. ครัวเรือนนี้อยู่ ในเขตเทศบาล..... 1 นอกเขตเทศบาล..... 2



ชื่อเทศบาล.....

ชื่อ อบต.....

เขตการปกครอง

8

เทศบาล/อบต.

9-11

ค. เขตแจกฉบับ.....

เขตแจกฉบับ

12-14

ง. หมู่ที่..... ชื่อหมู่บ้าน.....

หมู่ที่

15-16

จ. ประเภทของครัวเรือน

ครัวเรือนส่วนบุคคล..... 1 ครัวเรือนกลุ่มบุคคล..... 2

(จากแบบ สปค.1 C17-C18)

ประเภทของครัวเรือน

17

ฉ. เลขลำดับที่ของครัวเรือน

ลำดับที่ของครัวเรือน

18-20

ช. ภาษาที่ใช้พูดประจำระหว่างสมาชิกในครัวเรือน

ใช้เฉพาะภาษาไทย..... 1 ใช้ภาษาไทยปนภาษาอื่น..... 2 ใช้เฉพาะภาษาอื่น..... 3

ภาษาที่ใช้พูด

21

ภาษาอื่น ๆ ที่ใช้ (ระบุ).....

ภาษาอื่น ๆ

22-23

ซ. จำนวนสมาชิกในครัวเรือน (บันทึกหลังการแจกฉบับเสร็จแล้ว).....คน

รวมจำนวนสมาชิก

24-27

แจกฉบับวันที่.....เดือน.....พ.ศ. 2553

บรรณารักษ์และลงรหัสวันที่.....เดือน.....พ.ศ. 2553

ชื่อตัว - ชื่อสกุล.....

ชื่อตัว - ชื่อสกุล.....

พนักงานแจกฉบับ

พนักงานบรรณารักษ์และลงรหัส

ตอนที่ 2 ลักษณะทางประชากร							
ถามทุกคน							
ลำดับที่	ชื่อตัวและชื่อสกุล	ความเกี่ยวพันกับหัวหน้าครัวเรือน	เพศ	อายุ	เดือนและปีเกิด		ศาสนา
(มีชื่อในทะเบียนบ้านหรือไม่ก็ได้)	บันทึก ยศ คำนำหน้าชื่อ ชื่อตัวและชื่อสกุล (เรียงตามลำดับ) ดังนี้	".....(ชื่อ)..... เป็นอะไร กับหัวหน้าครัวเรือน"		".....(ชื่อ)..... อายุเท่าใด"	".....(ชื่อ)..... เกิดเดือน และปีอะไร"		".....(ชื่อ)..... นับถือ ศาสนาอะไร"
	หัวหน้าครัวเรือน ภรรยาหรือสามี บุตรที่ยังไม่ได้สมรส (เรียงตามลำดับอายุมากไปน้อย) บุตรที่สมรสแล้วและคู่สมรส บุตรของบุตร พ่อ แม่ พ่อตา แม่ยาย ปู่ ย่า ตา ยาย ญาติอื่น ๆ ผู้อาศัย/คนรับใช้/คนงาน	บันทึกรหัส สมาชิกในครัวเรือนส่วนบุคคล หัวหน้าครัวเรือน..... 1 ภรรยาหรือสามี..... 2 บุตร (รวมบุตรเลี้ยงและบุตรบุญธรรม) - ยังไม่ได้สมรส..... 3 - สมรสแล้ว..... 4 บุตรชาย บุตรสะใภ้..... 5 บุตรของบุตร..... 6 พ่อ แม่ พ่อตา แม่ยาย ปู่ ย่า ตา ยาย ญาติอื่น ๆ..... 7 ผู้อาศัย/คนรับใช้/คนงาน..... 8 สมาชิกในครัวเรือนกลุ่มบุคคล คนงาน..... 8 พระสงฆ์/เณร..... 9 อื่น ๆ..... 0	บันทึกรหัส ชาย..... 1 หญิง..... 2	บันทึก อายุเต็มปีบริบูรณ์ ถึงวันคล้ายวันเกิด ครั้งสุดท้ายก่อนวันที่ 1 ก.ค. 2553 ถ้าอายุไม่ถึง 1 ปี บันทึก "0" ชิดขวา	บันทึกรหัส - ให้บันทึกรหัส เดือนและปีเกิด เช่น ถ้าเกิดเดือนมิถุนายน พ.ศ. 2525 ให้บันทึก เดือน "6" ปี (พ.ศ.) "525" (ให้บันทึกตัวเลข 3 หลักหลัง) - ถ้าไม่ทราบ เดือนปีเกิด "ไม่ต้องบันทึก"	บันทึกรหัส พุทธ..... 1 อิสลาม..... 2 คริสต์..... 3 ฮินดู..... 4 ขงจื้อ..... 5 ซิกข์..... 6 อื่น ๆ..... 7 ไม่มีศาสนา..... 8	
F1	F2	F3	F4	F5	F6	F7	F8
						2	
						2	
						2	
						2	
						2	
						2	

 0 0 0 3		ตอนที่ 2 ลักษณะทางประชากร (ต่อ)				
ภูมิภาคคน		ภูมิภาคอายุตั้งแต่ 3 ปีขึ้นไป				
สัญชาติ ".....(ชื่อ)..... มีสัญชาติอะไร"	การมีชื่อ ในทะเบียนบ้าน ".....(ชื่อ)..... มีชื่อในทะเบียนบ้านนี้ หรือไม่"	การศึกษา (นับถึงวันที่ 1 ก.ค. 2553)				
		ระดับ ไม่เรียน/ไม่เคยเรียน/ไม่เคยจบชั้นใด..... 0 เรียน/จบในระดับ - ก่อนประถมศึกษา..... 1 - ประถมศึกษา..... 2 - มัธยมศึกษาตอนต้น..... 3 - มัธยมศึกษาตอนปลาย..... 4 - ปวช./ปกศ.ต้น..... 5 - ประกาศนียบัตรสูงกว่ามัธยมศึกษาตอนปลาย..... 6 - อนุปริญญา..... 7 - ปวส./ปวท./ปกศ.สูง..... 8 - ปริญญาตรี..... 9 - ประกาศนียบัตรสูงกว่าปริญญาตรี..... 10 - ปริญญาโท..... 11 - ประกาศนียบัตรสูงกว่าปริญญาโท..... 12 - ปริญญาเอก..... 13 - ประกาศนียบัตรสูงกว่าปริญญาเอก/ แพทย์เฉพาะทาง..... 14 - การศึกษาออกโรงเรียน (กศน.)..... 15 - การศึกษาโรงเรียนนานาชาติ..... 16	บัณฑิต บัณฑิตกัทธ	ระดับ - พุทธศึกษา พระปริยัติธรรม - แผนกธรรม (นักธรรมตรี-โท-เอก)..... 17 - แผนกบาลี (บาลีประโยค, เปรียญธรรมประโยค)... 18 - ปอเนาะ..... 19 - การศึกษาอื่น ๆ (หลักสูตรวิชาชีพระยะสั้น...)..... 20	บัณฑิต บัณฑิตกัทธ	ภูมิภาคเฉพาะ ผู้ที่กำลังเรียนใน F11
- ถ้ามีสัญชาติ ให้บันทึก "สัญชาติ" เช่น สัญชาติ ไทย รหัส 7 6 4 สัญชาติ จีน รหัส 1 5 6 สัญชาติ พม่า รหัส 1 0 4 - ถ้าไม่มีสัญชาติ ให้บันทึก ไม่มีสัญชาติ รหัส 9 9 8 (พนักงานแรงงาน เป็นผู้บันทึกรหัส)	บันทึกการรหัส	วิธีการ บันทึก บันทึกการรหัส		ถ้าเรียน • ในประเทศไทย ให้บันทึก ชื่อจังหวัดที่เรียน • ต่างประเทศ ให้บันทึก รหัส "78" (พนักงานแรงงาน เป็นผู้บันทึกรหัส)		
F9	F10	F11		F12		F13

<input type="text"/>	<input type="text"/>	<input type="text"/>	<input type="text"/>	<input type="text"/>	<input type="text"/>	<input type="text"/>
<input type="text"/>	<input type="text"/>	<input type="text"/>	<input type="text"/>	<input type="text"/>	<input type="text"/>	<input type="text"/>
<input type="text"/>	<input type="text"/>	<input type="text"/>	<input type="text"/>	<input type="text"/>	<input type="text"/>	<input type="text"/>
<input type="text"/>	<input type="text"/>	<input type="text"/>	<input type="text"/>	<input type="text"/>	<input type="text"/>	<input type="text"/>
<input type="text"/>	<input type="text"/>	<input type="text"/>	<input type="text"/>	<input type="text"/>	<input type="text"/>	<input type="text"/>
<input type="text"/>	<input type="text"/>	<input type="text"/>	<input type="text"/>	<input type="text"/>	<input type="text"/>	<input type="text"/>
<input type="text"/>	<input type="text"/>	<input type="text"/>	<input type="text"/>	<input type="text"/>	<input type="text"/>	<input type="text"/>
<input type="text"/>	<input type="text"/>	<input type="text"/>	<input type="text"/>	<input type="text"/>	<input type="text"/>	<input type="text"/>
43	46	47	49	51	53	55

0 0 0 4		ตอนที่ 2 ลักษณะทางประชากร (ต่อ)					
ถามอายุตั้งแต่ 10 ปีขึ้นไป		ถามอายุตั้งแต่ 13 ปีขึ้นไป					
การอ่านออกและเขียนได้		ถามเฉพาะเพศหญิง			สถานภาพสมรส		
".....(ชื่อ)..... อ่านออกและเขียนหนังสือภาษาไทย และภาษาอื่นได้หรือไม่"		".....(ชื่อ)..... มีบุตรที่ให้กำเนิดเอง และมีชีวิตอยู่ขณะคลอด หรือไม่"			".....(ชื่อ)..... เป็นโสด สมรส หม้าย หย่า หรือแยกกันอยู่"		
ภาษาไทย	ภาษาอื่น	บันทึกรหัส	บุตรที่มีชีวิตอยู่	บุตรที่เสียชีวิตแล้ว	บันทึกรหัส		
บันทึกรหัส ได้..... 1 ไม่ได้..... 0	- ได้ ให้ระบุภาษา • ถ้าได้มากกว่า 1 ภาษา ให้ระบุ ภาษาที่อ่านออก และเขียนได้มากที่สุด - ไม่ได้ ให้บันทึก รหัส "0" ขีดขวา (พนักงานแรงงาน เป็นผู้บันทึก รหัส)	มี..... 1 (ตามต่อไป) ไม่มี..... 0 (เข้าไปถาม F18)			โสด..... 1 สมรส/อยู่กินฉันท์สามีภรรยา..... 2 หม้าย..... 3 หย่า..... 4 แยกกันอยู่..... 5 เคยสมรส แต่ไม่ทราบสถานภาพ..... 6		
		← ถ้าไม่มี ให้บันทึก "0" ขีดขวา →					
		อยู่ในครัวเรือนนี้		อยู่ที่อื่น			
F14		F15		F16		F17	
F18		F16		F17		F18	

□	□ □	□	□ □	□ □	□ □	□
□	□ □	□	□ □	□ □	□ □	□
□	□ □	□	□ □	□ □	□ □	□
□	□ □	□	□ □	□ □	□ □	□
□	□ □	□	□ □	□ □	□ □	□
□	□ □	□	□ □	□ □	□ □	□
□	□ □	□	□ □	□ □	□ □	□
57	58	60	61	63	65	67

0 0 0 5		ตอนที่ 2 ลักษณะทางประชากร (ต่อ)					
ถามอายุตั้งแต่ 15 ปีขึ้นไป				ถามทุกคน			
อาชีพหลักในรอบปีที่แล้ว (1 ก.ค. 2552 - 30 มิ.ย. 2553)		ถามเฉพาะผู้บันทึกอาชีพใน F19			สถานที่เกิด		
"ในรอบปีที่แล้ว.....(ชื่อ).....ทำงานหรือไม่" - ถ้าไม่ทำงาน ให้บันทึก "ไม่ทำ" (ข้ามไปถาม F23) - ถ้าทำงาน ให้บันทึก "หน้าที่ที่ได้รับผิดชอบ..... และ ตำแหน่ง (ถ้ามี)....." (ถ้าทำงานหลายอย่าง ให้บันทึก งานที่ใช้เวลาทำมากที่สุด) เช่น ควบคุมระบบคลังสินค้า (ผู้จัดการ) บรรจุก๊าซไฟลวงลง เจ้าของกิจการร้านตัดเย็บเสื้อผ้า/ช่างตัดเย็บเสื้อผ้า ครูสอนระดับประถมศึกษา สัตวแพทย์ ช่างรถแท็กซี่/ช่างรถตามบ้าน ลงรายการบัญชี วิศวกรไฟฟ้า ทำนข้าวเพื่อขาย รับจ้างล้างจาน ขายข้าวแกง (บันทึกรหัสในสำนักงาน)		ประเภทกิจการ/ลักษณะกิจกรรม ของสถานที่ทำงาน "สถานที่ทำงานที่.....(ชื่อ).....ทำอยู่ เป็นกิจการอะไร" บันทึก ประเภทกิจการ/ลักษณะกิจกรรม อย่างละเอียด เช่น โรงงานผลิตน้ำอัดลม โรงงานผลิตสายไฟ ร้านตัดเย็บเสื้อผ้า โรงเรียนระดับมัธยมศึกษา โรงพยาบาลสัตว์ การซ่อมรถแท็กซี่/บริการซ่อมรถส่วนตัว บริษัทรับทำบัญชี/ร้านขายปลีกอุปกรณ์ก่อสร้าง การไฟฟ้าฝ่ายผลิต การปลูกข้าว ร้านขายก๋วยเตี๋ยว รถเข็นขายข้าวแกง	สถานภาพ การทำงาน ".....(ชื่อ)..... ทำงานในฐานะอะไร" บันทึก นายจ้าง..... 1 ผู้ประกอบธุรกิจส่วนตัว โดยไม่มีลูกจ้าง..... 2 ผู้ช่วยธุรกิจในครัวเรือน โดยไม่ได้รับค่าจ้าง... 3 ลูกจ้างรัฐบาล..... 4 ลูกจ้างรัฐวิสาหกิจ..... 5 ลูกจ้างเอกชน..... 6 สมาชิกของ การรวมกลุ่ม..... 7	"ปัจจุบัน สถานที่ทำงานของ(ชื่อ).....อยู่ที่ไหน" บันทึก ถ้าทำงาน • ในประเทศไทย ให้บันทึก ชื่อจังหวัดที่ทำงาน • ต่างประเทศ ให้บันทึก รหัส "78" - ถ้าปัจจุบันไม่ทำงาน ให้บันทึก รหัส "98" (พนักงานแฉงนับ เป็นผู้บันทึก)	ถ้าเกิด • ในประเทศไทย ให้บันทึก ชื่อจังหวัดที่เกิด • ต่างประเทศ ให้บันทึก ชื่อประเทศที่เกิด (พนักงานแฉงนับเป็นผู้บันทึก)	จังหวัด	ประเทศ
F19		F20	F21	F22	F23		
[][][][][]		[][][][][]	[]	[][]	[][]	[][][][]	
[][][][][]		[][][][][]	[]	[][]	[][]	[][][][]	
[][][][][]		[][][][][]	[]	[][]	[][]	[][][][]	
[][][][][]		[][][][][]	[]	[][]	[][]	[][][][]	
[][][][][]		[][][][][]	[]	[][]	[][]	[][][][]	
[][][][][]		[][][][][]	[]	[][]	[][]	[][][][]	
[][][][][]		[][][][][]	[]	[][]	[][]	[][][][]	
[][][][][]		[][][][][]	[]	[][]	[][]	[][][][]	



ตอนที่ 2 ลักษณะทางประชากร (ต่อ)

ถามทุกคน							
ระยะเวลา การอยู่อาศัย ในเทศบาล/อบต.นี้ ".....(ชื่อ)..... อยู่ในเทศบาล/อบต.นี้ ติดต่อกันมากี่ปีแล้ว"	ลักษณะการย้ายถิ่น				ความพิการ ที่เห็นเด่นชัด ".....(ชื่อ)..... มีลักษณะความพิการ ดังต่อไปนี้หรือไม่"	ผู้ให้ข้อมูล	
	ถามเฉพาะผู้ที่บันทึกรหัส "0 - 5" ใน F24			ถามเฉพาะ ผู้ย้ายถิ่น ภายใน ประเทศไทย			เหตุผล ในการย้ายถิ่น
	สถานที่อยู่สุดท้ายก่อนย้ายมาอยู่เทศบาล/อบต.นี้ ".....(ชื่อ).....อยู่ที่ไหนก่อนย้ายมาอยู่เทศบาล/อบต.นี้" (ตอบได้เพียง 1 คำตอบ)						
บันทึกรหัส	ถ้าย้าย ภายในจังหวัด	ถ้าย้าย มาจากจังหวัดอื่น	ถ้าย้าย มาจากต่างประเทศ	".....(ชื่อ)..... ย้ายมาจาก เทศบาล/อบต."	".....(ชื่อ)..... ย้ายถิ่น เพราะสาเหตุใด"	บันทึกรหัส	บันทึกรหัส
ไม่เกิน 1 ปี..... 0	- ภายในอำเภอเดิม ให้บันทึก ชื่ออำเภอเดิม	ให้บันทึก ชื่อจังหวัด	ให้บันทึก ชื่อประเทศ (ข้ามไปถาม F27)	บันทึกรหัส	บันทึกรหัส	- ไม่มี..... 0	เจ้าตัวตนเอง..... 1
1 ปี..... 1				เทศบาล..... 1	ทางนทำ..... 1	มี	คนอื่นตอบ
2 ปี..... 2	- ย้ายต่างอำเภอ			อบต. 2	หน้าที่การงาน..... 2	- ตามอดทั้ง 2 ข้าง..... 1	- คนในครัวเรือน..... 2
3 ปี..... 3	ให้บันทึก ชื่ออำเภอสุดท้าย ก่อนย้ายมา				เพื่อการศึกษา..... 3	- พุดไม่ได้/เป็นไป/ พุดไม่รู้เรื่อง..... 2	- คนนอกครัวเรือน... 3
4 ปี..... 4					ติดตามบุคคล ในครัวเรือน..... 4	- แชน/ซาขาด ตั้งแต่ข้อมือ/ ข้อเท้าขึ้นมอย่างน้อย 1 ข้าง/อัมพาต..... 3	
ไม่ทราบเวลา แต่น้อยกว่า 5 ปี..... 5					กลับภูมิลำเนา..... 5	- มีอาการทางจิต/ไววาย/ ย้ายที่อยู่อาศัย..... 6	
อยู่ตั้งแต่ 5 ปีขึ้นไป หรืออยู่ที่นั่นตั้งแต่เกิด... 6					ย้ายเข้าครัวเรือน สถาบัน..... 7	- ออทิสติก..... 5	
(ถ้าบันทึกรหัส 6 ข้ามไปถาม F28)					อื่น ๆ..... 8	- พัฒนาการทางสมองช้า/ ปัญญาอ่อน..... 6	
	(พนักงานแจนนับเป็นผู้บันทึกรหัส)					- พิการมากกว่า 1 ลักษณะ จากรหัส 1 - 6..... 7	
F24	F25			F26	F27	F28	F29

<input type="checkbox"/>	<input type="checkbox"/>	<input type="checkbox"/>	<input type="checkbox"/>	<input type="checkbox"/>	<input type="checkbox"/>	<input type="checkbox"/>	<input type="checkbox"/>
<input type="checkbox"/>	<input type="checkbox"/>	<input type="checkbox"/>	<input type="checkbox"/>	<input type="checkbox"/>	<input type="checkbox"/>	<input type="checkbox"/>	<input type="checkbox"/>
<input type="checkbox"/>	<input type="checkbox"/>	<input type="checkbox"/>	<input type="checkbox"/>	<input type="checkbox"/>	<input type="checkbox"/>	<input type="checkbox"/>	<input type="checkbox"/>
<input type="checkbox"/>	<input type="checkbox"/>	<input type="checkbox"/>	<input type="checkbox"/>	<input type="checkbox"/>	<input type="checkbox"/>	<input type="checkbox"/>	<input type="checkbox"/>
<input type="checkbox"/>	<input type="checkbox"/>	<input type="checkbox"/>	<input type="checkbox"/>	<input type="checkbox"/>	<input type="checkbox"/>	<input type="checkbox"/>	<input type="checkbox"/>
<input type="checkbox"/>	<input type="checkbox"/>	<input type="checkbox"/>	<input type="checkbox"/>	<input type="checkbox"/>	<input type="checkbox"/>	<input type="checkbox"/>	<input type="checkbox"/>
<input type="checkbox"/>	<input type="checkbox"/>	<input type="checkbox"/>	<input type="checkbox"/>	<input type="checkbox"/>	<input type="checkbox"/>	<input type="checkbox"/>	<input type="checkbox"/>
84	85	87	89	92	93	94	95



0 0 0 7

ตอนที่ 3 ลักษณะการอยู่อาศัยของครัวเรือนส่วนบุคคล

ให้บันทึกรหัสลงใน

H1. "ประเภทที่อยู่อาศัยของครัวเรือนนี้"

(ถ้ามีหลายประเภท ให้บันทึกตามที่หัวหน้าครัวเรือนอยู่)

บ้านเดี่ยว.....	1	<input type="text"/>	H1
ทาวน์เฮ้าส์/บ้านแฝด/ทาวน์โฮม.....	2	96	
คอนโดมิเนียม/แมนชั่น.....	3		
แฟลต/อพาร์ทเมนท์/หอพัก.....	4		
ตึกแถว/ห้องแถว/เรือนแถว.....	5		
ห้องภายในบ้าน.....	6	} (ข้ามไปข้อ H3)	
ห้องภายในสำนักงาน.....	7		
เรือ/แพ/รถ.....	8		
อื่น ๆ (ระบุ).....	0		

H2. "ลักษณะของที่อยู่อาศัย" (ถามเฉพาะ H1 บันทึกที่รหัส 1-5)

ตึก.....	1	<input type="text"/>	H2
ไม้.....	2	97	
ครึ่งตึกครึ่งไม้.....	3		
ใช้วัสดุไม่ถาวรในท้องถิ่น เช่น ไม้ไผ่ ไบจาก.....	4		
ใช้วัสดุใช้แล้ว/วัสดุเหลือใช้ เช่น หีบ ลัง.....	5		
อื่น ๆ (ระบุ).....	6		

H3. "ลักษณะการครอบครอง ที่อยู่อาศัย ของคนในครัวเรือน" (ไม่รวมที่ดิน)

เป็นเจ้าของ			
- มี ภาระการผ่อนชำระ.....	1	<input type="text"/>	H3
- ไม่มี ภาระการผ่อนชำระ.....	2	98	
เช่าซื้อ.....	3		
เช่า.....	4	} (ข้ามไปข้อ H5)	
อยู่โดยไม่เสียค่าเช่าเพราะ			
- เป็นส่วนหนึ่งของค่าจ้าง.....	5		
- ให้อยู่เปล่า.....	6		
อื่น ๆ (ระบุ).....	7		

H4. "ลักษณะการครอบครอง ที่ดิน ที่เป็นที่ตั้งของที่อยู่อาศัย"

(ถามเฉพาะ H3 บันทึกที่รหัส 1 - 3)

เป็นเจ้าของ.....	1	<input type="text"/>	H4
เช่าซื้อที่ดิน.....	2	99	
เช่า.....	3		
ไม่เสียค่าเช่าที่ดิน.....	4		
อื่น ๆ (ระบุ).....	5		

H5. "ครัวเรือนนี้มีห้องนอนและห้องอื่น ๆ ที่ใช้นอนกี่ห้อง" (บันทึก "จำนวน" ซิตขวา)

(ถ้า ไม่มี บันทึก "0" ซิตขวา)

ห้องนอน.....	<input type="text"/>	<input type="text"/>	H5A
	100		
ห้องอื่น ๆ ที่ใช้นอน.....	<input type="text"/>	<input type="text"/>	H5B
	102		

H6. "ครัวเรือนนี้ส่วนใหญ่ใช้แสงสว่างชนิดใด"

ไฟฟ้า		<input type="text"/>	H6
- การไฟฟ้า.....	1	104	
- พลังงานแสงอาทิตย์ (โซลาเซลล์).....	2		
- บ้านถาวร.....	3		
อื่น ๆ (ระบุ).....	4		

H7. "ครัวเรือนนี้ส่วนใหญ่ใช้เชื้อเพลิงชนิดใดประกอบอาหาร"

ก๊าซ.....	1	<input type="text"/>	H7
ถ่าน/ฟืน/เศษไม้.....	2	105	
ไฟฟ้า.....	3		
น้ำมันก๊าด/อื่น ๆ (ระบุ).....	4		
ไม่มีการหุงต้ม.....	5		

H8. "ครัวเรือนนี้ส่วนใหญ่ใช้ส้วมประเภทใด"

ส้วมแบบนั่งหย่อนเท้า.....	1	<input type="text"/>	H8
ส้วมแบบนั่งยอง.....	2	106	
ส้วมแบบนั่งหย่อนเท้า และส้วมแบบนั่งยอง.....	3		
ส้วมหลุม/ส้วมถัง/ส้วมถ้ำยลงแม่น้ำ ลำคลอง.....	4		
ไม่มีส้วม.....	5		

H9. "ครัวเรือนนี้ส่วนใหญ่ใช้ น้ำดื่ม และน้ำใช้ จากแหล่งใด"

(บันทึกที่รหัสประเภท น้ำดื่ม ใน H9A และ
รหัสประเภท น้ำใช้ ใน H9B)

น้ำประปา.....	1	น้ำดื่ม	
น้ำประปาผ่านการบำบัด (ต้ม/กรอง).....	2	<input type="text"/>	H9A
น้ำบาดาล.....	3	107	
น้ำบ่อ.....	4	น้ำใช้	
น้ำจากแม่น้ำ/ลำธาร/คลอง/น้ำตก/ภูเขา.....	5	<input type="text"/>	H9B
น้ำฝน.....	6	108	
น้ำดื่มบรรจุขวด/ตู้ น้ำดื่มหยอดเหรียญ.....	7		
อื่น ๆ (ระบุ).....	8		

ตอนที่ 3 ลักษณะการอยู่อาศัยของครัวเรือนส่วนบุคคล (ต่อ)

 ให้บันทึกรหัสลงใน
HIO. "ณ วันที่ 1 ก.ค. 2553 ครัวเรือนเป็นเจ้าของเครื่องใช้เหล่านี้หรือไม่"

ถ้า "เป็นเจ้าของ" บันทึกรหัส "1"

"ไม่เป็นเจ้าของ" บันทึกรหัส "0"

โทรทัศน์.....	<input type="checkbox"/>	HIOA	เครื่องซักผ้า.....	<input type="checkbox"/>	HIOG
เครื่องเล่น VCD/DVD.....	<input type="checkbox"/>	HIOB	เครื่องปรับอากาศ.....	<input type="checkbox"/>	HIOH
โทรศัพท์มือถือ.....	<input type="checkbox"/>	HIOC	รถยนต์ส่วนบุคคล/รถจักรยานยนต์.....	<input type="checkbox"/>	HIOI
คอมพิวเตอร์.....	<input type="checkbox"/>	HIOD	รถจักรยานยนต์.....	<input type="checkbox"/>	HIOJ
ตู้เย็น/ตู้แช่.....	<input type="checkbox"/>	HIOE	รถแทรกเตอร์ 4 ล้อ.....	<input type="checkbox"/>	HIOK
ไมโครเวฟ/เตาอบ.....	<input type="checkbox"/>	HIOF	รถไถ 2 ล้อ (รถไถเดินตาม).....	<input type="checkbox"/>	HIOL
		109 - 114			115 - 120

HIH. "ณ วันที่ 1 ก.ค. 2553 ในครัวเรือนมีอุปกรณ์/การใช้เทคโนโลยี เหล่านี้หรือไม่"

ถ้า "มี" บันทึกรหัส "1"

"ไม่มี" บันทึกรหัส "0"

เคเบิลทีวี.....	<input type="checkbox"/>	HIHA
		121
จานดาวเทียม.....	<input type="checkbox"/>	HIHB
		122
อินเทอร์เน็ต.....	<input type="checkbox"/>	HIHC
		123

Part 2 Population questions

Ask everyone							
Ordered number	Names and surname	Relationship to household head	Sex	Age	Month and year of birth		Religion
(May/may not have name in house registration)	Record military rank, title, name and surname In the following order:	"What relationship with household head is [name]?" Record code Member of private household Head..... 1 Spouse..... 2 Children (Including adopted and foster) - Unmarried..... 3 - Married..... 4 Child-in-law..... 5 Grandchildren..... 6 Parents, grandparents and other relatives..... 7 Non-relative/servants/workers... 8 Member of group of people household Workers..... 8 Monk..... 9 Others..... 0	Record code Male..... 1 Female..... 2	Record How old is [name]?" Record age at the last birthday before 1-July-10 If aged less than 1 year, record "0", align right	- Record code of month and year of birth e.g. If born on June, 2525 B.E. Record month "6" year (B.E.) "525" (Record the last 3 digits) - If unknown month/year of birth "Leave it blank"		"What religion is [name]?" Record code Buddhism..... 1 Islam..... 2 Christianity.... 3 Hinduism..... 4 Confucianism.. 5 Sikhism..... 6 Others..... 7 No religion..... 8
F1	F2	F3	F4	F5	F6	F7	F8

□ □ □ □		□	□	□ □ □ □	□ □	2 □ □ □ □	□
□ □ □ □		□	□	□ □ □ □	□ □	2 □ □ □ □	□
□ □ □ □		□	□	□ □ □ □	□ □	2 □ □ □ □	□
□ □ □ □		□	□	□ □ □ □	□ □	2 □ □ □ □	□
□ □ □ □		□	□	□ □ □ □	□ □	2 □ □ □ □	□
□ □ □ □		□	□	□ □ □ □	□ □	2 □ □ □ □	□

Ask everyone		Ask people aged 3 years or over				
Nationality	Name in household registration	Education (As of 1-July-10)				
"What nationality is [name]?"	"Does [name] have his/her name in this household registration?"	Level	Record code	Level	Record code	Ask people who are currently studying in F11
		Not study/never attained/never completed..... 0 Study/graduated in - Preschool..... 1 - Primary school..... 2 - Lower secondary school..... 3 - Upper secondary school..... 4 - Vocational certificate..... 5 - Certificate, higher than upper secondary school 6 - Diploma..... 7 - High vocational certificate..... 8 - Bachelor..... 9 - Certificate, higher than bachelor..... 10 - Master..... 11 - Certificate, higher than master..... 12 - Ph.D..... 13 - Certificate, higher than Ph.D./medical specialist..... 14 - Non-formal education (Kor-Sor-Nor) 15 - International school education..... 16	Have in this household..... 1 Have in other place - This province..... 2 - Other province..... 3 Do not have in Thailand but in other country..... 4 Not at all..... 5	- Buddhist education - Dharma branch..... 17 - Pali branch..... 18 - Islamic school..... 19 - Others (e.g. short vocational course)..... 20	How to record Level of educational enrollment (F11), level of highest educational attainment (F12) - If currently enrolling/ever studied/already completed Record Level = code 1 - 20 Year = year/grade/level of non-formal education (If study in Dharma branch, record 1 st , 2 nd , 3 rd year) - If currently enrolling/ever studied/already completed, but unknown level/year Record level/year = 98 - If not study/never attained/never completed Record level and year = 0, align right	
		Educational enrollment "Is [name] currently studying?"		Highest educational attainment What is the highest level of education attained by [name]?		
		Level	Year/grade/level of non-formal education	Level	Year/grade/level of non-formal education	
F9	F10	F11		F12		F13

<input type="text"/>	<input type="text"/>	<input type="text"/>	<input type="text"/>	<input type="text"/>	<input type="text"/>	<input type="text"/>
<input type="text"/>	<input type="text"/>	<input type="text"/>	<input type="text"/>	<input type="text"/>	<input type="text"/>	<input type="text"/>
<input type="text"/>	<input type="text"/>	<input type="text"/>	<input type="text"/>	<input type="text"/>	<input type="text"/>	<input type="text"/>
<input type="text"/>	<input type="text"/>	<input type="text"/>	<input type="text"/>	<input type="text"/>	<input type="text"/>	<input type="text"/>
<input type="text"/>	<input type="text"/>	<input type="text"/>	<input type="text"/>	<input type="text"/>	<input type="text"/>	<input type="text"/>
<input type="text"/>	<input type="text"/>	<input type="text"/>	<input type="text"/>	<input type="text"/>	<input type="text"/>	<input type="text"/>
<input type="text"/>	<input type="text"/>	<input type="text"/>	<input type="text"/>	<input type="text"/>	<input type="text"/>	<input type="text"/>



Part 2 Population questions (continued)

Ask people aged 10 years or over		Ask people aged 13 years or over				
Literacy		Ask female only		Marital status		
"Can [name] read and write in Thai and/or other languages?"		"Does [name] have biological children?"		"How many biological children has [name] given birth to? (Including still alive and deceased as of 1-July-10)"		
Thai	Other languages	Record code	Still alive children	Deceased children	Record code	
Record code		Yes..... 1			Single..... 1	
Able..... 1	- Able, specify the language	(Continued)			Married or consensual union..... 2	
Unable..... 0	• If more than 1 language, specify the most fluent language	No..... 0			Widowed..... 3	
	- Unable	(Skip to F18)			Divorced..... 4	
	Record code "0", align right				Separated..... 5	
					Ever married but unknown current status..... 6	
			If none, record "0", align right			
			Living in this house	Living elsewhere		
	F14	F15	F16		F17	F18

<input type="text"/>	<input type="text"/>	<input type="text"/>	<input type="text"/>	<input type="text"/>	<input type="text"/>	<input type="text"/>
<input type="text"/>	<input type="text"/>	<input type="text"/>	<input type="text"/>	<input type="text"/>	<input type="text"/>	<input type="text"/>
<input type="text"/>	<input type="text"/>	<input type="text"/>	<input type="text"/>	<input type="text"/>	<input type="text"/>	<input type="text"/>
<input type="text"/>	<input type="text"/>	<input type="text"/>	<input type="text"/>	<input type="text"/>	<input type="text"/>	<input type="text"/>
<input type="text"/>	<input type="text"/>	<input type="text"/>	<input type="text"/>	<input type="text"/>	<input type="text"/>	<input type="text"/>
<input type="text"/>	<input type="text"/>	<input type="text"/>	<input type="text"/>	<input type="text"/>	<input type="text"/>	<input type="text"/>
57	58	60	61	63	65	67

Part 2 Population questions (continued)					
Ask people aged 15 years or over				Ask everyone	
Main occupation in the previous year (1-July-09 to 30-June-10) "During the past year, what occupation did [name] spend the most time?" - If not work, Record "Did not work" (Skip to F23) - If work, Record "responsibility..... and position (if possible)" (If more than one, Record the most time spent) e.g. Controlling warehouse system (Manager) Packing electrical wire into box Owner of tailor's shop/tailor Teacher in primary school Veterinarian Taxi driver/chauffeur Recording an account Electrical engineer Cultivating rice for sell Employed as dish cleaner Selling rice and curry (Record code at office)	Ask only those who record occupation in F19			Place of birth	
	Type of industry or activity of work place "What type of activity was [name]'s work place?" Record Type of industry/characteristics of work in details e.g. Soft drink product company Electrical wire factory Tailor's shop Secondary school Veterinary hospital Taxi service/private car driver service Dealer shop for construction equipments The Electricity Generating Authority Growing rice for sale Noodles' shop Rice and curry pushcart (Record code at office)	Work status "What was [name]'s work status?" Record code Employer..... 1 Own account worker without employee..... 2 Unpaid family worker..... 3 Government employee..... 4 State-owned enterprise employee..... 5 Private employee..... 6 Member of cooperative..... 7 (Record code by enumerator)	"At present, where is [name]'s work place?" - If the work place is in • Thailand Record province of work place • Overseas country Record code "78" - If not work Record code "98" (Record code by enumerator)	"What province/country was [name] born?" If born in • Thailand Record province of birth • Overseas country Record country of birth (Record code by enumerator)	
F19	F20	F21	F22	Province	Country

<input type="text"/>	<input type="text"/>	<input type="text"/>	<input type="text"/>	<input type="text"/>	<input type="text"/>
<input type="text"/>	<input type="text"/>	<input type="text"/>	<input type="text"/>	<input type="text"/>	<input type="text"/>
<input type="text"/>	<input type="text"/>	<input type="text"/>	<input type="text"/>	<input type="text"/>	<input type="text"/>
<input type="text"/>	<input type="text"/>	<input type="text"/>	<input type="text"/>	<input type="text"/>	<input type="text"/>
<input type="text"/>	<input type="text"/>	<input type="text"/>	<input type="text"/>	<input type="text"/>	<input type="text"/>
<input type="text"/>	<input type="text"/>	<input type="text"/>	<input type="text"/>	<input type="text"/>	<input type="text"/>
<input type="text"/>	<input type="text"/>	<input type="text"/>	<input type="text"/>	<input type="text"/>	<input type="text"/>
<input type="text"/>	<input type="text"/>	<input type="text"/>	<input type="text"/>	<input type="text"/>	<input type="text"/>



Part 2 Population questions (continued)

Ask everyone

Duration in current municipality/local administration "How many years has [name] lived continuously in this municipality/Tambon Administrative Organization?" Record code Less than 1 year..... 0 1 year..... 1 2 years..... 2 3 years..... 3 4 years..... 4 Unknown accurate time but less than 5 yrs... 5 5 years or more/ since born..... 6 <i>(If code 6, skip to F28)</i>	Details of migration				Visible disabilities "Does [name] have difficulty in the following?" Record code No..... 0 Yes - Blindness in both eyes..... 1 - Unable to talk/communicate/ understand..... 2 - Lost arm or leg above wrist or ankle at least 1 side/ paralysis..... 3 - Psychiatric disorder/noisiness/ aggression/dumbness..... 4 - Autistic..... 5 - Delay in brain development/ mental retardation..... 6 - More than 1 disability as code 1 - 6..... 7	Respondent Record code Self..... 1 Household member..... 2 Person outside household... 3	
	Ask people who answer "0 - 5" in F24			Ask people who moved within Thailand			Reason for migration "Why did [name] migrate?" Record code Seek work..... 1 Job assignment..... 2 Education..... 3 Follow family..... 4 Return home..... 5 Change residence..... 6 Move to institutional household..... 7 Others..... 8
	Previous residence "What place did [name] live in before moving to this municipality/Tambon Administrative Organization?" <i>(Only 1 answer)</i>						
	Moved within this province	Move from other province	Move from overseas country	"Did [name] move from Municipal or TAO.?" Municipality... 1 TAO. 2			
- Within this district Record Name of district	Record Name of province	Record Name of country <i>(Skip to F27)</i>					
- Moved from other district Record Name of previous district							
District	Province	Country					
F24	F25			F26	F27	F28	F29

<input type="text"/>	<input type="text"/>	<input type="text"/>	<input type="text"/>	<input type="text"/>	<input type="text"/>	<input type="text"/>	<input type="text"/>
<input type="text"/>	<input type="text"/>	<input type="text"/>	<input type="text"/>	<input type="text"/>	<input type="text"/>	<input type="text"/>	<input type="text"/>
<input type="text"/>	<input type="text"/>	<input type="text"/>	<input type="text"/>	<input type="text"/>	<input type="text"/>	<input type="text"/>	<input type="text"/>
<input type="text"/>	<input type="text"/>	<input type="text"/>	<input type="text"/>	<input type="text"/>	<input type="text"/>	<input type="text"/>	<input type="text"/>
<input type="text"/>	<input type="text"/>	<input type="text"/>	<input type="text"/>	<input type="text"/>	<input type="text"/>	<input type="text"/>	<input type="text"/>
<input type="text"/>	<input type="text"/>	<input type="text"/>	<input type="text"/>	<input type="text"/>	<input type="text"/>	<input type="text"/>	<input type="text"/>
<input type="text"/>	<input type="text"/>	<input type="text"/>	<input type="text"/>	<input type="text"/>	<input type="text"/>	<input type="text"/>	<input type="text"/>
84	85	87	89	92	93	94	95

Part 3 Housing characteristics (private household only)

 Record code in
H1. "Type of dwelling"

 (If **more than 1**, record where household head lives)

Detached house.....	1	<input type="checkbox"/>	H1
Town house/twin house/town home.....	2	96	
Condominium/mansion.....	3		
Flat/apartment/hostel.....	4		
Shop house/row house/row room.....	5		
Room in house.....	6	}	(Skip to H3)
Room in office.....	7		
Vehicle (boat,raft,car).....	8		
Others (specify).....	0		

H2. "Construction materials" (Ask only if code in H1 is 1-5)

Cement or brick.....	1	<input type="checkbox"/>	H2
Wood.....	2	97	
Cement/brick and wood.....	3		
Non-permanent materials in local area, e.g. bamboo, thatch.....	4		
Reused materials, e.g. boxes, crates.....	5		
Others (specify).....	6		

H3. "Tenure of dwelling" (Excluding land)

Owned			
- With a loan.....	1	<input type="checkbox"/>	H3
- Outright.....	2	98	
Hire purchase.....	3		
Rent.....	4	}	(Skip to H5)
Living rent free			
- Employer-provided.....	5		
- Other rent free.....	6		
Others (specify).....	7		

H4. "Tenure of residential land" (Ask only if code in H3 is 1-3)

Owner.....	1	<input type="checkbox"/>	H4
Hire purchase.....	2	99	
Rent.....	3		
Rent-free.....	4		
Others (specify).....	5		

H5. "Number of rooms used for sleeping in this dwelling"

 (Record "**amount**", align right) (If **no**, record "**0**", align right)

Number of bedroom.....	<input type="text"/>	<input type="text"/>	H5A
	100		
Number of other rooms used for sleeping.....	<input type="text"/>	<input type="text"/>	H5B
	102		

H6. "Source of lighting used in this household"

Electricity		<input type="checkbox"/>	H6
- Electricity authority.....	1	104	
- Solarcell.....	2		
- Generator.....	3		
Others (specify).....	4		

H7. "Type of fuel used for cooking in this household"

Gas.....	1	<input type="checkbox"/>	H7
Charcoal/wood.....	2	105	
Electricity.....	3		
Kerosene/others (specify).....	4		
No cooking.....	5		

H8. "Type of toilet used in this household"

Sitting toilet.....	1	<input type="checkbox"/>	H8
Squat toilet.....	2	106	
Sitting and squat toilet.....	3		
Pit toilet/defecate into river or canal.....	4		
No toilet.....	5		

H9. "Main source of water for this household"

 (Record main source of **drinking water** in **H9A** and

 record main source of **water for general use** in **H9B**)

Tap water.....	1	Drinking	
Purified tap water (boiled or filtered).....	2	<input type="checkbox"/>	H9A
Groundwater.....	3	107	
Well.....	4	General use	
Water from river/canal/waterfall/mountain.....	5	<input type="checkbox"/>	H9B
Rain water.....	6	108	
Bottled water/water vending machine.....	7		
Others (specify).....	8		

Part 3 Housing characteristics (private household only) (continued)

 Record code in
H10. "List of assets owned by household members as of 1-July-10"

 If it **"has been owned"**, record **"1"**
"has not been owned", record **"0"**

 Television set..... **H10A**

 Washing machine..... **H10G**

 VCD/DVD player..... **H10B**

 Air conditioner..... **H10H**

 Mobile telephone..... **H10C**

 Private car/pickup truck/van..... **H10I**

 Computer..... **H10D**

 Motorbike..... **H10J**

 Fridge/freezer..... **H10E**

 Tractor, 4 wheels..... **H10K**

 Microwave/cooking oven..... **H10F**

 Tractor, 2 wheels (*walking tractor*) **H10L**

109 - 114

115 - 120

H11. "List of devices/technologies presented in this household as of 1-July-10"

 If it **"has been presented"**, record **"1"**
"has not been presented", record **"0"**

 Cable TV..... **H11A**
121

 Satellite dish..... **H11B**
122

 Internet..... **H11C**
123

นิยามศัพท์ทางประชากร

1. **อัตราส่วนเพศ (Sex ratio)** หมายถึง อัตราส่วนของผู้ชายต่อผู้หญิงในประชากรกลุ่มหนึ่ง ปกติจะแสดงจำนวนผู้ชายต่อผู้หญิง 100 คน
2. **อัตราการเพิ่มของประชากร (Growth rate)** หมายถึง อัตราซึ่งประชากรเพิ่มขึ้น (หรือลดลง) ในปีหนึ่งอันเป็นผลจากการเพิ่มตามธรรมชาติและการย้ายถิ่นสุทธิ แสดงในรูปร้อยละของประชากรที่ใช้เป็นฐาน
3. **อัตราส่วนการเป็นภาระ (อัตราส่วนพึ่งพิงทางอายุ : Age dependency ratio)** หมายถึง อัตราส่วนของประชากรที่อยู่ในกลุ่มอายุนอกวัยแรงงานต่อประชากรในวัยแรงงาน โดยมีข้อสมมุติว่า ประชากรในกลุ่มอายุนอกวัยแรงงานที่ต้องพึ่งพิงทางเศรษฐกิจ ได้แก่ กลุ่มประชากรวัยเด็ก (อายุต่ำกว่า 15 ปี) และกลุ่มประชากรสูงอายุ (อายุ 60 หรือ 65 ปีขึ้นไป) ส่วนประชากรที่เป็นที่พึ่งพิงทางเศรษฐกิจของประชากรกลุ่มอื่น คือ ประชากรวัยแรงงาน (อายุ 15-59 หรือ 15-64 ปี) อัตราส่วนการเป็นภาระแสดงอัตราส่วนต่อประชากร 100 คน
4. **อายุมัธยฐาน (Median age)** หมายถึง อายุตรงกลางซึ่งแบ่งประชากรออกเป็นสองส่วนจำนวนเท่า ๆ กัน โดยประชากรส่วนหนึ่งมีอายุน้อยกว่า และอีกส่วนหนึ่งมีอายุมากกว่าอายุตรงกลางนี้
5. **ความหนาแน่นของประชากร (Population density)** หมายถึง ประชากรต่อหน่วยของพื้นที่ (จำนวนบุคคลต่อตารางกิโลเมตร หรือจำนวนบุคคลต่อพื้นที่ที่ใช้การได้หนึ่งตารางกิโลเมตร)
6. **อายุเฉลี่ยแรกสมรส (Average Age at first marriage)** หมายถึง อายุเฉลี่ยของประชากรเมื่อเปลี่ยนสถานภาพจากโสดเป็นสมรส อายุเฉลี่ยเมื่อแรกสมรสเป็นดัชนีที่แสดงว่าประชากรส่วนใหญ่อยู่เป็นโสดจนถึงอายุเท่าไร
7. **บุตรเกิดรอด (Children ever born : CEB)** หมายถึง จำนวนลูกทั้งหมดที่มารดาได้ให้กำเนิดตั้งแต่เริ่มเข้าสู่วัยเจริญพันธุ์จนถึงปัจจุบัน
8. **บุตรที่มีชีวิตอยู่ (Children still living : CHL)** หมายถึง บุตรเกิดรอดที่ปัจจุบันยังมีชีวิตอยู่

คณะผู้จัดทำ CD - ROM

หน่วยงานเจ้าของเรื่อง

สำนักงานสถิติจังหวัดหนองคาย
โทร. 0 4241 1068

หน่วยงานผลิตและออกแบบ

กลุ่มบูรณาการข้อมูลสถิติ
สำนักสถิติพยากรณ์
โทร. 0 2141 7494



ตารางสถิติในรูปแบบ Format Excel

ตารางประชากร

ตารางสถิติในรูปแบบ Format Excel

ตารางประชากร

- ตารางที่ 1 ประชากรจำแนกตามเพศ ครั้วเรือนจำแนกตามประเภทของครั้วเรือน อำเภอ และเขตการปกครอง
- ตารางที่ 2 ประชากรจำแนกอายุรายปี เพศ และเขตการปกครอง
- ตารางที่ 3 ประชากรจำแนกตามกลุ่มอายุ เพศ อำเภอ และเขตการปกครอง
- ตารางที่ 4 ประชากรจำแนกตามศาสนา เพศ และเขตการปกครอง
- ตารางที่ 5 ประชากรจำแนกตามสัญชาติ เพศ และเขตการปกครอง
- ตารางที่ 6 ประชากรจำแนกตามภาษาที่ใช้พูดในครั้วเรือน เพศ และเขตการปกครอง
- ตารางที่ 7 ประชากรอายุ 3 ปีขึ้นไป จำแนกตามระดับชั้นที่กำลังเรียน กลุ่มอายุ เพศ และเขตการปกครอง
- ตารางที่ 8 ประชากรอายุ 3 ปีขึ้นไป จำแนกตามระดับชั้นที่เรียนสำเร็จ กลุ่มอายุ เพศ และเขตการปกครอง
- ตารางที่ 9 ประชากรอายุ 10 ปีขึ้นไป จำแนกตามการอ่านออกเขียนได้ กลุ่มอายุ เพศ และเขตการปกครอง
- ตารางที่ 10 ประชากรอายุ 13 ปีขึ้นไป จำแนกตามสถานภาพสมรส กลุ่มอายุ เพศ และเขตการปกครอง
- ตารางที่ 11 หญิงเคยสมรสอายุ 13 ปีขึ้นไป จำแนกตามจำนวนบุตรเกิดรอด จำนวนบุตรเกิดรอดโดยเฉลี่ย กลุ่มอายุของหญิง และเขตการปกครอง
- ตารางที่ 12 หญิงเคยสมรสอายุ 13 ปีขึ้นไป จำแนกตามจำนวนบุตรที่มีชีวิตอยู่ จำนวนบุตรที่มีชีวิตอยู่โดยเฉลี่ย กลุ่มอายุของหญิง และเขตการปกครอง
- ตารางที่ 13 ประชากรจำแนกตามลักษณะความพิการ เพศ และเขตการปกครอง
- ตารางที่ 14 ประชากรอายุ 15 ปีขึ้นไปทำงานในรอบปี จำแนกตามหมวดอาชีพ กลุ่มอายุ เพศ และเขตการปกครอง
- ตารางที่ 15 ประชากรอายุ 15 ปีขึ้นไปทำงานในรอบปี จำแนกตามหมวดอุตสาหกรรม กลุ่มอายุ เพศ และเขตการปกครอง
- ตารางที่ 16 ประชากรอายุ 15 ปีขึ้นไปทำงานในรอบปี จำแนกตามสถานภาพการทำงาน กลุ่มอายุ เพศ และเขตการปกครอง
- ตารางที่ 17 ประชากรจำแนกตามสถานที่เกิด เพศ และเขตการปกครอง
- ตารางที่ 18 ประชากรจำแนกตามลักษณะการย้ายถิ่น เพศ และเขตการปกครอง
- ตารางที่ 19 ประชากรที่ย้ายถิ่นภายใน 5 ปี จำแนกตามสถานที่อยู่ก่อนย้าย กลุ่มอายุ และเพศ
- ตารางที่ 20 ประชากรที่ย้ายถิ่นภายใน 5 ปี จำแนกตามเหตุผลของการย้ายถิ่น เพศ และเขตการปกครอง
- ตารางที่ 21 ประชากรจำแนกตามการมีชื่อในทะเบียนบ้าน เพศ และเขตการปกครอง
- ตารางที่ 22 ครั้วเรือนส่วนบุคคลจำแนกตามกลุ่มอายุของหัวหน้าครั้วเรือน เพศ และเขตการปกครอง

ตารางคะแนน

ตารางสถิติในรูปแบบ Format Excel

ตารางคะแนน

- ตารางที่ 1 คริวเรือส่วนบุคคล จำแนกตามประเภทของที่อยู่อาศัย การครอบครองที่อยู่อาศัยและเขตการปกครอง
- ตารางที่ 2 คริวเรือส่วนบุคคล จำแนกตามประเภทของที่อยู่อาศัย ลักษณะของที่อยู่อาศัย และเขตการปกครอง
- ตารางที่ 3 คริวเรือส่วนบุคคล จำแนกตามการถือกรรมสิทธิ์ที่ดิน การครอบครองที่อยู่อาศัย และเขตการปกครอง
- ตารางที่ 4 คริวเรือส่วนบุคคล จำแนกตามขนาดของครัวเรือน ประเภทของที่อยู่อาศัย และเขตการปกครอง
- ตารางที่ 5 คริวเรือส่วนบุคคล จำแนกตามเชื้อเพลิงส่วนใหญ่ที่ใช้ในการประกอบอาหาร ประเภทของที่อยู่อาศัย และเขตการปกครอง
- ตารางที่ 6 คริวเรือส่วนบุคคล จำแนกตามลักษณะการใช้ส้วม ประเภทของที่อยู่อาศัย และเขตการปกครอง
- ตารางที่ 7 คริวเรือส่วนบุคคล จำแนกตามแหล่งที่มาของน้ำดื่ม และน้ำใช้ส่วนใหญ่ ประเภทของที่อยู่อาศัย และเขตการปกครอง
- ตารางที่ 8 คริวเรือส่วนบุคคล จำแนกตามการเป็นเจ้าของเครื่องใช้ การมีอุปกรณ์เทคโนโลยี และเขตการปกครอง