



# สำมะโนประชากรและเคหะ พ.ศ. 2553

The 2010 Population and Housing Census

จังหวัดอำนาจเจริญ

Changwat Amnat Charoen



สำนักงานสถิติแห่งชาติ  
National Statistical Office



คำนำ

บทสรุปสำหรับผู้บริหาร

ตัวชี้วัดที่สำคัญ พ.ศ. 2533 - 2553

บทที่ 1 บทนำ

- ❖ ความเป็นมา
- ❖ วัตถุประสงค์
- ❖ ประโยชน์ของข้อมูล
- ❖ ดัชนีรวม
- ❖ วันสำมะโน
- ❖ ข้อมูลที่เกิดรวบรวม
- ❖ วิธีการเก็บรวบรวมข้อมูล
- ❖ บทนิยาม
- ❖ ข้อสังเกตสำหรับผู้ใช้อข้อมูล

บทที่ 2 บทสรุป

ภาคประชากร

- ❖ ลักษณะทางประชากร
- ❖ ลักษณะทางสังคมและเศรษฐกิจ
- ❖ ภาวะเจริญพันธุ์
- ❖ การย้ายถิ่น

ภาคเคหะ

- ❖ ประเภทและลักษณะของที่อยู่อาศัย
- ❖ การครอบครองที่อยู่อาศัยและที่ดินที่เป็นที่ตั้งของที่อยู่อาศัย
- ❖ แหล่งที่มาของน้ำดื่ม น้ำใช้
- ❖ ประเภทของการใช้สอย
- ❖ การใช้เชื้อเพลิงในการประกอบอาหาร
- ❖ การเป็นเจ้าของเครื่องใช้ในครัวเรือน

สารบัญตารางสถิติ

- ❖ ตารางประชากร
- ❖ ตารางเคหะ

ภาคผนวก

- ❖ วิธีการประมาณผล
- ❖ แบบสอบถาม (แบบแจกนับ สปค.2)
- ❖ นิยามศัพท์ทางประชากร

คณะผู้จัดทำ CD-ROM

หน่วยงานที่เผยแพร่

ตารางสถิติในรูปแบบ Format Excel

- ❖ ตารางประชากร
- ❖ ตารางเคหะ

**หน่วยงานเจ้าของเรื่อง**

สำนักสถิติสังคม

สำนักงานสถิติแห่งชาติ

โทรศัพท์ 0 2143 1334 0 2142 1254

โทรสาร 0 2143 8137

ไปรษณีย์อิเล็กทรอนิกส์ : [spophouc@nso.go.th](mailto:spophouc@nso.go.th)**หน่วยงานที่เผยแพร่**

สำนักสถิติพยากรณ์

สำนักงานสถิติแห่งชาติ

ศูนย์ราชการเฉลิมพระเกียรติ 80 พรรษา อาคารรัฐประศาสนภักดี ชั้น 2

ถนนแจ้งวัฒนะ เขตหลักสี่ กรุงเทพฯ 10210

โทรศัพท์ 0 2142 1234 0 2141 7501

โทรสาร 0 2143 8133

ไปรษณีย์อิเล็กทรอนิกส์ : [services@nso.go.th](mailto:services@nso.go.th)**ปีที่จัดพิมพ์**

2555

**Division-in-Charge**

Population Statistics Group

Social Statistics Bureau

National Statistical Office,

Tel. +66 (0) 2143 1334 +66 (0) 2142 1254

Fax. +66 (0) 2143 8137

E-mail : [spophouc@nso.go.th](mailto:spophouc@nso.go.th)**Distributed by**

Statistical Forecasting Bureau

National Statistical Office,

The Government Complex, Ratthaprasasanabhakti Building, 2<sup>nd</sup> Floor,

Chaeng Watthana Rd., Laksi, Bangkok 10210

Tel. +66 (0) 2142 1234 +66 (0) 2141 7501

Fax. +66 (0) 2143 8133

E-mail : [services@nso.go.th](mailto:services@nso.go.th)**Published**

2012

## คำนำ

สำนักงานสถิติแห่งชาติ ได้จัดทำสำมะโนประชากรและเคหะทุก 10 ปี ตามข้อเสนอแนะขององค์การสหประชาชาติ เพื่อเก็บรวบรวมข้อมูลพื้นฐานเกี่ยวกับจำนวนและลักษณะต่าง ๆ ทางเศรษฐกิจและสังคม ตลอดจนสภาพการอยู่อาศัยของประชากรทุกคนตามที่อยู่จริงทั่วราชอาณาจักร ดังนั้นการทำสำมะโนประชากรและเคหะจึงเป็นเสมือนการฉายภาพนิ่งของประชากรและเคหะของประเทศไทยในขณะเวลาหนึ่ง เพื่อแสดงให้เห็นจำนวนและลักษณะต่างๆ ของประชากรที่อยู่จริงในประเทศไทย ณ วันสำมะโน (1 กันยายน 2553)

เนื่องจากปริมาณงานทั้งประเทศมีจำนวนมาก การประมวลผลข้อมูลรายละเอียดไม่อาจแล้วเสร็จในเวลาอันสั้น สำนักงานสถิติแห่งชาติ ตระหนักถึงความต้องการใช้ข้อมูลอย่างรีบด่วนของผู้ที่เกี่ยวข้องทุก ๆ ฝ่าย จึงได้จัดทำรายงานผลเบื้องต้น จากสำมะโนประชากรและเคหะ พ.ศ. 2553 เพื่อเสนอผลที่สำคัญในภาพรวมของประชากรและที่อยู่อาศัยในระดับจังหวัด ภาค และเขตการปกครอง ต่อมาได้จัดทำรายงานผลล่วงหน้า โดยเลือกครัวเรือนตัวอย่าง 1% มาทำการประมวลผลก่อน เพื่อเสนอจำนวนและลักษณะต่าง ๆ ของประชากรและลักษณะของที่อยู่อาศัย ซึ่งเสนอผลในระดับภาคและระดับประเทศ

รายงานฉบับนี้ เป็นรายงานฉบับสมบูรณ์รายจังหวัด โดยประมวลผลข้อมูลจากครัวเรือนทั้งหมดในจังหวัด เพื่อเสนอข้อมูลรายละเอียดต่าง ๆ และตัวชี้วัดทางประชากร เศรษฐกิจ และสังคม ตลอดจนลักษณะของที่อยู่อาศัยในระดับจังหวัดตามเขตการปกครอง หลังจากรายงานผลรายจังหวัดเสร็จสิ้นแล้ว จะนำเสนอรายงานผลรายภาค และฉบับทั่วราชอาณาจักรต่อไป

สำมะโนประชากรและเคหะ พ.ศ. 2553 เป็นโครงการจัดเก็บข้อมูลสถิติขนาดใหญ่ที่ได้รับความร่วมมือจากภาคประชาชนในการให้ข้อมูลที่ถูกต้องตามความเป็นจริง มีการบูรณาการทรัพยากรและองค์ความรู้กับหน่วยงานภาครัฐและภาคเอกชน ทั้งในส่วนกลางและส่วนภูมิภาค ตลอดจนสื่อมวลชน ดังนั้นสำนักงานสถิติแห่งชาติจึงขอขอบคุณทุกท่านที่ได้ให้ความร่วมมืออย่างดีมา ณ ที่นี้

สำนักงานสถิติแห่งชาติ  
กระทรวงเทคโนโลยีสารสนเทศและการสื่อสาร

## บทสรุปสำหรับผู้บริหาร สำมะโนประชากรและเคหะ พ.ศ. 2553

สำนักงานสถิติแห่งชาติ ได้จัดทำสำมะโนประชากรและเคหะทุก 10 ปีตามข้อเสนอแนะขององค์การสหประชาชาติ ซึ่งขณะนี้ประมาณ 230 ประเทศทั่วโลกได้มีการจัดทำสำมะโน สำหรับการจัดทำของประเทศไทยในปี 2553 นี้ เป็นการจัดทำสำมะโนประชากรครั้งที่ 11 และสำมะโนเคหะครั้งที่ 5 ซึ่งเป็นวาระครบรอบ 100 ปีสำมะโนประชากรของประเทศไทย เพื่อแสดงให้เห็นจำนวน และลักษณะต่าง ๆ ของประชากรตามที่อยู่จริงในประเทศไทยและที่อยู่อาศัยจริงของประชากร ณ วันสำมะโน (1 กันยายน 2553)

จากการจัดเก็บข้อมูล พบว่า ในปี 2553 จังหวัดอำนาจเจริญ ได้แบ่งเขตการปกครองออกเป็น 7 อำเภอ 56 ตำบล และ 607 หมู่บ้าน

### 1. ลักษณะทางประชากร

#### 1.1 จำนวนประชากร และการกระจายตัว

ประชากรที่อาศัยในจังหวัดอำนาจเจริญ ณ วันที่ 1 กันยายน 2553 มีจำนวน 283,729 คน เป็นชาย 139,958 คน และหญิง 143,771 คน คิดเป็นอัตราส่วนระหว่างเพศชายต่อหญิงเท่ากับ 97.3 หรือกล่าวได้ว่ามีประชากรเพศชาย 97 คน ต่อเพศหญิง 100 คน อัตราเพิ่มโดยเฉลี่ยของประชากรในช่วงปี 2543 - 2553 เท่ากับ - 2.36 ต่อปี

เมื่อพิจารณาการกระจายตัวของประชากร พบว่า ประชากรส่วนใหญ่อาศัยอยู่นอกเขตเทศบาล คือ ร้อยละ 65.4 ของประชากรทั้งสิ้น และที่เหลืออาศัยอยู่ในเขตเทศบาล คือ ร้อยละ 34.6 เมื่อเปรียบเทียบระหว่างอำเภอ พบว่า อำเภอเมืองอำนาจเจริญมีประชากรอาศัยอยู่มากที่สุด คือ 101,768 คน หรือ ร้อยละ 35.9 และอำเภอพนา มีประชากรอาศัยอยู่น้อยที่สุด คือ 19,482 คน หรือ ร้อยละ 6.9 (แผนภูมิ 1)

ตารางที่ 1 จำนวนและประชากร จำแนกตามเพศ และเขตการปกครอง

เขตการปกครอง	ประชากร			ร้อยละ
	รวม	ชาย	หญิง	
รวม	283,729	139,958	143,771	100.0
ในเขตเทศบาล	98,172	48,447	49,725	34.6
นอกเขตเทศบาล	185,557	91,511	94,046	65.4

แผนภูมิ 1 จำนวนประชากร จำแนกตามอำเภอ พ.ศ. 2553

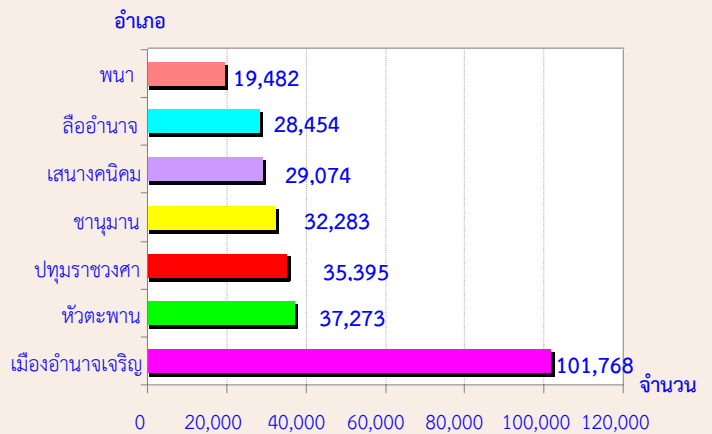

#### 1.2 โครงสร้างทางอายุและเพศของประชากร

เมื่อพิจารณาประชากรของจังหวัดอำนาจเจริญ ตามกลุ่มอายุ จากแผนภูมิปิรามิด พบว่า มีประชากรวัยเด็ก (อายุ 0-14 ปี) ร้อยละ 24.0 ประชากรวัยแรงงาน (อายุ 15 - 59 ปี) ร้อยละ 62.2 และประชากรวัยสูงอายุ (อายุ 60 ปีขึ้นไป) ร้อยละ 13.8 โดยนอกเขตเทศบาลมีสัดส่วนของประชากรวัยเด็กและวัยสูงอายุสูงกว่าในเขตเทศบาล แต่มีประชากรวัยแรงงานต่ำกว่าในเขตเทศบาล ถ้าเปรียบเทียบระหว่างเพศ พบว่า สัดส่วนของประชากรวัยเด็ก และประชากรวัยแรงงานจะเป็นชายสูงกว่าหญิง ในขณะที่ประชากรวัยสูงอายุจะเป็นหญิงมากกว่าชาย

แผนภูมิ 2 ปิรามิดประชากร พ.ศ. 2553

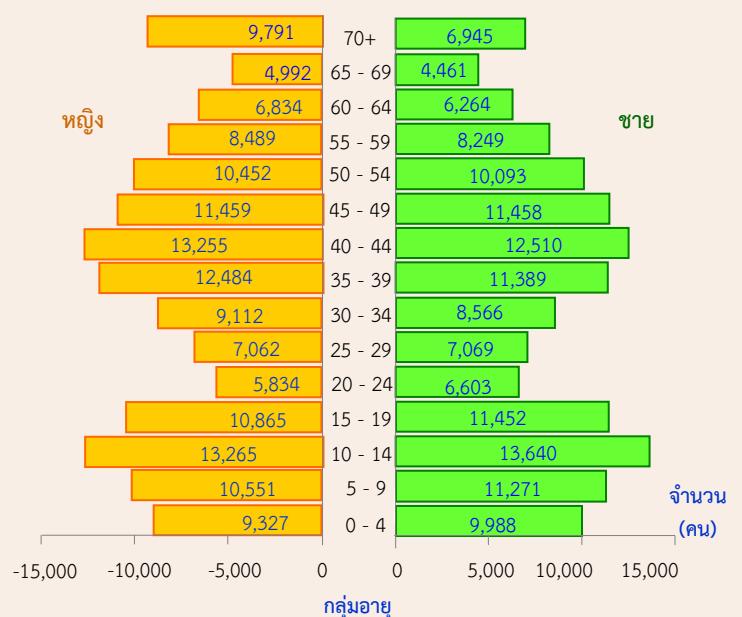

อายุโดยเฉลี่ยของประชากร (อายุมัธยฐาน) ประมาณ 36.0 ปี ประชากรนอกเขตเทศบาลมีอายุโดยเฉลี่ยเท่ากับในเขตเทศบาล คือ 36.0 ปี

เมื่อพิจารณาถึงอัตราส่วนการเป็นภาระซึ่งหมายถึงการที่ประชากรวัยแรงงานอายุ 15-59 ปีต้องรับภาระประชากรในวัยอื่น ๆ พบว่า อัตราส่วนการเป็นภาระรวมคิดเป็น 60.8 กล่าวคือ ประชากรที่อยู่ในวัยทำงาน 100 คน ต้องรับภาระเลี้ยงดูเด็ก และคนชราประมาณ 60 คน อัตราส่วนการเป็นภาระวัยเด็กเท่ากับ 38.6 อัตราส่วนการเป็นภาระวัยชราเท่ากับ 22.3 โดยนอกเขตเทศบาลมีอัตราส่วนการเป็นภาระวัยเด็กและวัยชราสูงกว่าในเขตเทศบาล

**ตาราง 2 ลักษณะทางประชากร จำแนกตามโครงสร้างทางอายุ เขตการปกครอง อัตราส่วนเพศ และอัตราส่วนการเป็นภาระ**

เขตการปกครอง/ อัตราส่วนเพศ และ อัตราส่วนการเป็นภาระ	วัยเด็ก (0 – 14 ปี)	วัยแรงงาน (15 -59 ปี)	วัยสูงอายุ (60 ปีขึ้นไป)
เขตการปกครอง	20.1	67.6	12.3
ในเขตเทศบาล	18.8	69.2	12.1
นอกเขตเทศบาล	20.8	66.9	12.4
อัตราส่วนระหว่างเพศ (%)	109.1	105.1	91.7
อัตราส่วนการเป็นภาระ (%)	47.9	29.7	18.2

**1.3 สัญชาติ ศาสนา**

ประชากรส่วนใหญ่ของจังหวัดอำนาจเจริญนับถือศาสนาพุทธ ร้อยละ 99.3 รองลงมานับถือศาสนาคริสต์ ร้อยละ 0.6 และศาสนาอิสลาม ร้อยละ 0.6

ประชากรในจังหวัดอำนาจเจริญส่วนใหญ่ หรือ ร้อยละ 99.5 เป็นผู้มีสัญชาติไทย ร้อยละ 0.4 เป็นคนสัญชาติลาว และที่เหลือเป็นผู้มีสัญชาติอื่น ๆ

**1.4 สถานภาพสมรส และภาวะเจริญพันธุ์**

จำนวนประชากรของจังหวัดอำนาจเจริญที่มีอายุตั้งแต่ 13 ปีขึ้นไป มีสถานภาพสมรสเกินกว่าร้อยละ 50 ของประชากรเป็นผู้ที่สมรส โดยสัดส่วนชายและหญิงที่สมรสใกล้เคียงกันคือ ร้อยละ 63.4 และ 63.9 ชายมีสัดส่วนเป็นโสดสูงกว่าหญิง ร้อยละ 29.5 และ 19.6 และพบว่าเพศหญิงมีสัดส่วนของการเป็นหม้าย หย่า

และแยกกันอยู่สูงกว่าเพศชายกว่า 2 เท่า คือ ร้อยละ 16.0 และ 6.4 ตามลำดับ ซึ่งเป็นลักษณะเดียวกันทั้งในเขต/นอกเขตเทศบาล

**แผนภูมิ 3 ร้อยละของประชากรอายุ 13 ปีขึ้นไป จำแนกตามสถานภาพสมรส และเพศ**

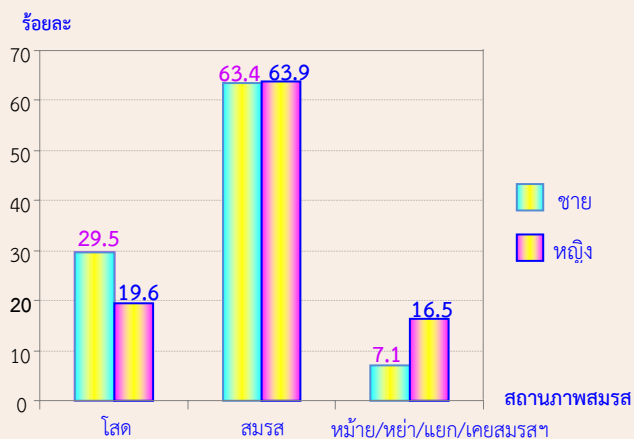

**1.5 การศึกษา**

ประชากรกลุ่มอายุ 6 – 24 ปี ซึ่งเป็นประชากรในวัยที่ควรกำลังศึกษาอยู่ในระดับใดระดับหนึ่ง พบว่ามีผู้ที่ไม่ได้กำลังเรียนหนังสือประมาณ ร้อยละ 24.0 สัดส่วนของผู้ชายที่ไม่ได้กำลังเรียนหนังสือสูงกว่าผู้หญิงเล็กน้อย (ร้อยละ 26.6 และร้อยละ 21.2 ตามลำดับ) และประชากรนอกเขตเทศบาลที่ไม่ได้กำลังเรียนหนังสือมีสัดส่วนสูงกว่าในเขตเทศบาล

สำหรับการศึกษาที่สำเร็จของประชากรอายุ 15 ปีขึ้นไป พบว่า ประชากรที่สำเร็จการศึกษาสูงกว่าระดับประถมศึกษา มีประมาณร้อยละ 32.6 ของประชากรอายุ 15 ปีขึ้นไปทั้งสิ้น ถ้าเปรียบเทียบระหว่างเพศ พบว่า ผู้ชายสำเร็จการศึกษาสูงกว่าระดับประถมศึกษามากกว่าผู้หญิง (ร้อยละ 35.4 และร้อยละ 29.9 ตามลำดับ) ประชากรที่อยู่ในเขตเทศบาลสำเร็จการศึกษาสูงกว่าระดับประถมศึกษามากกว่านอกเขตเทศบาล (ร้อยละ 38.9 และร้อยละ 29.3 ตามลำดับ) และประชากรอายุ 15 ปีขึ้นไปมีการศึกษาเฉลี่ย 7.3 ปี โดยเพศชายมีการศึกษาเฉลี่ย สูงกว่าเพศหญิง (7.5 ปี และ 7.0 ปี ตามลำดับ)

## 1.6 การทำงาน

ประชากรอายุ 15 ปีขึ้นไป ที่มีงานทำในรอบปีที่แล้ว มีจำนวน 174,092 คน คิดเป็นร้อยละ 80.9 ของประชากรทั้งสิ้น เป็นชาย 86,781 คน (ร้อยละ 49.8) และหญิง 87,311 คน (ร้อยละ 50.2) ส่วนประชากรที่มีอายุ 15 ปีขึ้นไปที่ไม่ได้มีงานทำหรือไม่ได้ทำงาน มีร้อยละ 19.1

เมื่อพิจารณาอุตสาหกรรมหรือประเภทกิจการของผู้ที่มีงานทำ พบว่า มีผู้ทำงานในภาคเกษตรกรรม ร้อยละ 82.9 และนอกภาคเกษตรกรรม ร้อยละ 17.1 โดยส่วนใหญ่ทำงานในสาขาการขนส่ง ขยายปลีก การซ่อมแซมยานยนต์ รถจักรยานยนต์ ของใช้ส่วนบุคคลและของใช้ในครัวเรือน ร้อยละ 4.7

## 1.7 การย้ายถิ่น

จากข้อมูลสำมะโนประชากรและเคหะ พ.ศ. 2553 พบว่า ประชากรในจังหวัดอำนาจเจริญที่มีการย้ายถิ่นในช่วง พ.ศ. 2548-2553 มีประมาณ 12,465 คน คิดเป็นร้อยละ 4.4 ของประชากรทั้งจังหวัด (ไม่รวมผู้ที่ไม่ทราบระยะเวลาการอยู่อาศัยในปัจจุบัน) โดยในเขตเทศบาลมีสัดส่วนผู้ย้ายถิ่นสูงกว่านอกเขตเทศบาล (ร้อยละ 6.3 และร้อยละ 3.4) และเพศชายมีสัดส่วนการย้ายถิ่นสูงกว่าเพศหญิง (ร้อยละ 4.9 และร้อยละ 3.9)

## 2. ลักษณะของครัวเรือน

### 2.1 จำนวนครัวเรือน และขนาดครัวเรือน

จำนวนครัวเรือนในจังหวัดอำนาจเจริญมีทั้งสิ้น 81,206 ครัวเรือน โดยเป็นครัวเรือนส่วนบุคคล จำนวน 80,704 ครัวเรือน และครัวเรือนกลุ่มบุคคล (เช่น ครัวเรือนสถาบัน ครัวเรือนคนงาน) จำนวน 502 ครัวเรือน โดยมีขนาดของครัวเรือนส่วนบุคคลเฉลี่ยเท่ากับ 3.5 คน โดยในเขตเทศบาลมีขนาดครัวเรือนโดยเฉลี่ยใกล้เคียงกับนอกเขตเทศบาล คือ 3.4 คน และ 3.5 คน ตามลำดับ

เมื่อเปรียบเทียบขนาดของครัวเรือนส่วนบุคคลพบว่า อำเภอเมืองมีขนาดของครัวเรือนโดยเฉลี่ยใหญ่ที่สุด คือ 4.0 คน และเล็กที่สุด คือ อำเภอสิรินธร คือ 2.8 คน ต่อหนึ่งครัวเรือน

## 3. ประเภทของที่อยู่อาศัย

### 3.1 ที่อยู่อาศัยและสุขลักษณะ

ที่อยู่อาศัยของครัวเรือนส่วนบุคคลในประเทศไทย ส่วนใหญ่เป็นบ้านเดี่ยว (ร้อยละ 96.8) ซึ่งในทุกเขตการปกครองมีลักษณะเช่นเดียวกัน ยกเว้นที่อยู่อาศัยประเภทตึกแถว ห้องแถว เรือนแถว และแฟลตอพาร์ตเมนต์ ที่จะมีในเขตเทศบาลมากกว่านอกเขตเทศบาล

### 3.2 แหล่งที่มาของน้ำดื่ม น้ำใช้

สำหรับแหล่งที่มาของน้ำดื่มในจังหวัดอำนาจเจริญ พบว่า ครัวเรือนส่วนใหญ่จะดื่มน้ำที่มาจากน้ำฝน ร้อยละ 76.1 รองลงมาจะดื่มน้ำที่มากจากการบรรจุขวด หรือตู้จ่ายหยอดเหรียญ ร้อยละ 9.4 และน้ำประปาผ่านการบำบัด โดยการต้มหรือกรอง ร้อยละ 6.4 เมื่อพิจารณาจากเขตการปกครอง พบว่า ครัวเรือนที่อยู่ในเขตเทศบาลมีสัดส่วนของการดื่มน้ำดื่มบรรจุขวด และน้ำประปาที่นำมาผ่านการบำบัดโดยการต้มหรือกรอง สูงกว่านอกเขตเทศบาล แต่สัดส่วนการดื่มน้ำฝนของครัวเรือนนอกเขตเทศบาลสูงกว่าในเขตเทศบาล

สำหรับแหล่งที่มาของน้ำใช้นั้น พบว่าครัวเรือนมีการใช้น้ำประปา ร้อยละ 55.7 รองลงมาใช้น้ำบาดาล ร้อยละ 31.0 และสัดส่วนการใช้น้ำประปาของครัวเรือนในเขตเทศบาลสูงกว่านอกเขตเทศบาล (ร้อยละ 70.6 และร้อยละ 47.5)

\*\*\*\*\*

ตัวชี้วัดที่สำคัญของประชากรและที่อยู่อาศัย พ.ศ. 2533 - 2553

Key indicators of the population and housing 1990 - 2010

รายการ	2533	2543	2553	Items
	1990	2000	2010	
<b>ลักษณะทางประชากร</b>				<b>Demographic characteristics</b>
ประชากรรวม ('000)	-	359.4	283.7	Total population ('000)
ประชากรในเขตเทศบาล (%)	-	17.9	34.6	Population in municipal area (%)
อัตราส่วนเพศ (ชายต่อหญิง 100 คน)	-	100.4	97.3	Sex ratio (males per 100 females)
อัตราการเพิ่มของประชากรต่อปี	-	0.93	-2.36	Annual growth rate
อายุมัธยฐาน (ปี)	-	27.9	36.0	Median age (years)
ประชากรตามหมวดอายุ				Population by age group
วัยเด็ก 0-14 ปี (%)	-	28.6	24.0	0-14 years (%)
วัยแรงงาน 15-59 ปี (%)	-	62.5	62.2	15-59 years (%)
วัยสูงอายุ 60 ปีขึ้นไป (%)	-	8.9	13.8	60 years and over (%)
อัตราส่วนการเป็นภาระ (ต่อประชากร 15-59 ปี 100 คน)				Age dependency ratio (per 100 adults 15-59 years)
รวม	-	59.9	60.8	Total
ประชากร 0-14 ปี	-	45.7	38.6	0 - 14 years
ประชากร 60 ปีขึ้นไป	-	14.2	22.3	60 years and over
อายุเฉลี่ยเมื่อแรกสมรส				Singulate mean age at first marriage (SMAM)
รวม	-	24.1	25.2	Total
ชาย	-	25.9	27.8	Males
หญิง	-	22.2	22.7	Females
ประชากรที่มีสัญชาติไทย (%)	-	99.8	99.6	Thai citizenship (%)
ประชากรที่ไม่ใช่สัญชาติไทย (%)	-	0.2	0.4	Non Thai citizenship (%)
ประชากรที่นับถือศาสนาพุทธ (%)	-	98.8	99.3	Buddism (%)
ประชากรที่นับถือศาสนาคริสต์ (%)	-	0.9	0.6	Christianity (%)
ประชากรที่มีชื่อในทะเบียนบ้านตามที่อยู่อาศัยจริง (%)	-	na	91.8	Registered in actual resident (%)
ประชากรที่มีชื่อในทะเบียนบ้านภายในจังหวัดที่อยู่อาศัยจริง (%)	-	na	97.8	Registered in actual provincial resident (%)
<b>การศึกษา</b>				<b>Education</b>
จำนวนปีโดยเฉลี่ยที่สำเร็จการศึกษาของประชากรอายุ 15 ปีขึ้นไป	-	6.3	7.3	Average years of education attainment of population aged 15 years and over
ประชากรอายุ 6-24 ปี ที่ไม่ได้กำลังเรียนหนังสือ (%)	-	37.8	24.0	Population aged 6-24 years not attending school (%)
<b>การอ่านออกเขียนได้ของประชากรอายุ 15 ปี ขึ้นไป</b>				<b>Literacy of population aged 15 years and over</b>
ประชากรที่อ่านและเขียนภาษาใดก็ได้ (%)	-	97.1	99.2	Population can read and write the language (%)
ประชากรที่อ่านและเขียนภาษาไทยได้ (%)	-	na	99.0	Population can read and write Thai language (%)
ประชากรที่อ่านและเขียนภาษาอื่นได้ (%)	-	na	8.4	Population can read and write others language (%)

หมายเหตุ : จังหวัดอำนาจเจริญ แยกมาจากจังหวัดอุบลราชธานี ปี พ.ศ.2536

Note : Amnat Charoen has been separated from Ubon Ratchathani since 1993

na : ไม่มีข้อมูลในปีนั้น

not available



ตัวชี้วัดที่สำคัญของประชากรและที่อยู่อาศัย พ.ศ. 2533 - 2553 (ต่อ)

Key indicators of the population and housing 1990 - 2010 (Contd.)

รายการ	2533	2543	2553	Items
	1990	2000	2010	
<b>การทำงานของประชากรอายุ 15 ปี ขึ้นไป</b>				<b>Employment of population aged 15 years and over</b>
ประชากรที่ทำงานในรอบปีทั้งสิ้น (%)	-	82.3	80.9	Population work in the last year (%)
ประชากรที่ทำงานในภาคเกษตรกรรม (%)	-	84.6	82.9	Population in agricultural sector (%)
สถานภาพการทำงาน (%)				Work status (%)
นายจ้าง	-	0.3	0.4	Employers
ธุรกิจส่วนตัวโดยไม่มีลูกจ้าง	-	36.6	41.0	Own account workers
ลูกจ้าง (รัฐบาล/รัฐวิสาหกิจ/เอกชน)	-	10.4	11.0	Employees
ช่วยธุรกิจในครัวเรือนโดยไม่ได้รับค่าจ้าง	-	52.7	47.3	Unpaid family workers
การรวมกลุ่ม	-	a	0.3	Members of producers' cooperatives
<b>ภาวะเจริญพันธุ์</b>				<b>Fertility</b>
จำนวนบุตรเกิดรอดเฉลี่ย (ต่อสตรีเคยสมรสอายุ 15-49 ปี)	-	2.16	1.87	Mean number of children ever born (Per ever married woman 15-49 years)
จำนวนบุตรที่มีชีวิตอยู่โดยเฉลี่ย (ต่อสตรีเคยสมรสอายุ 15-49 ปี)	-	2.08	1.84	Mean number of children still living (Per ever married woman 15-49 years)
<b>การย้ายถิ่น</b>				<b>Migration</b>
การย้ายถิ่นในช่วง 5 ปี				Five years migration
ประชากรที่ย้ายถิ่นภายใน 5 ปี (%)	-	3.2	4.4	Population who migrated within previous 5 years (%)
ประชากรที่ไม่ได้อาศัยอยู่ในจังหวัดที่เกิด (%)	-	13.5	7.8	Population who were not living in province of birth (%)
<b>ลักษณะของครัวเรือน</b>				<b>Households characteristics</b>
จำนวนครัวเรือนทั้งสิ้น	-	86,420	81,206	Total households
จำนวนครัวเรือนกลุ่มบุคคล	-	508	502	Collective households
จำนวนครัวเรือนส่วนบุคคล	-	85,912	80,704	Private households
- ขนาดครัวเรือนเฉลี่ย	-	4.2	3.5	- Average households size
- ครัวเรือนคนเดียว (%)	-	5.3	11.7	- One person households (%)
- ครัวเรือนที่มีหัวหน้าครัวเรือนเป็นหญิง (%)	-	21.9	31.9	- Female - headed households (%)

a : น้อยกว่า 0.1

Less than 0.1

ตัวชี้วัดที่สำคัญของประชากรและที่อยู่อาศัย พ.ศ. 2533 - 2553 (ต่อ)

Key indicators of the population and housing 1990 - 2010 (Contd.)

รายการ	2533	2543	2553	Items
	1990	2000	2010	
ลักษณะของที่อยู่อาศัย				Housing characteristics
ที่อยู่อาศัยของครัวเรือนใช้วัสดุไม่ถาวร (%)	-	4.3	0.3	Households living in non-permanent materials dwelling (%)
ครัวเรือนที่เป็นเจ้าของที่อยู่อาศัย (%)	-	94.4	95.5	Households with ownership (%)
ครัวเรือนที่มีสุขลักษณะ (%)	-	98.4	99.9	Households with sanitation (%)
ครัวเรือนที่มีน้ำดื่มสะอาด (%)	-	89.5	96.2	Households with safe drinking water (%)
ครัวเรือนที่มีคอมพิวเตอร์ (%)	-	na	15.4	Households with computer (%)
ครัวเรือนที่มีโทรศัพท์มือถือ (%)	-	na	87.8	Households with mobile phone (%)
ครัวเรือนที่มีอินเทอร์เน็ต (%)	-	na	4.0	Households with Internet (%)

na : ไม่มีข้อมูลในปีนั้น

not available

1/ น้ำดื่มสะอาด ได้แก่ น้ำประปา น้ำประปาผ่านการบำบัด (ต้ม/กรอง) น้ำฝน น้ำดื่มบรรจุขวด/ตู้ น้ำดื่มหยอดเหรียญ

Safe drinking water included tap water, treated water, rain water, bottled drinking water.

ปี 2543 น้ำดื่มสะอาด รวมน้ำบาดาล/น้ำบ่อที่ไม่ใช่สาธารณะ

In 2000 : Safe drinking water included private well.

# บทที่ 1

## บทนำ

### 1. ความเป็นมา

ประเทศไทยได้จัดทำสำมะโนประชากรขึ้นเป็นครั้งแรกเมื่อ พ.ศ. 2452 และต่อมาใน พ.ศ. 2462 2472 2480 และ 2490 ซึ่งทั้ง 5 ครั้ง จัดทำโดยกระทรวงมหาดไทย (เรียกว่าสำมะโนครัว)

สำนักงานสถิติแห่งชาติ จัดทำสำมะโนประชากรตั้งแต่ พ.ศ. 2503 ตามพระราชบัญญัติสถิติ พ.ศ. 2495 และได้จัดทำทุกกระยะ 10 ปี (2513 2523 2533 และ 2543) ตามอำนาจหน้าที่ที่กำหนดในพระราชบัญญัติสถิติ พ.ศ. 2508 ซึ่งสอดคล้องกับข้อเสนอแนะขององค์การสหประชาชาติ (United Nation) ที่ต้องการให้ประเทศต่างๆ เก็บรวบรวมข้อมูลสถิติเกี่ยวกับประชากรและลักษณะต่างๆ ตลอดจนสภาพการอยู่อาศัยของประชากรในประเทศอย่างน้อยทุกกระยะ 10 ปี ในปีคริสต์ศักราชที่ลงท้ายด้วย “0” เพื่อให้มีข้อมูลใช้ในการพัฒนาประเทศได้อย่างเหมาะสม และสามารถเปรียบเทียบข้อมูลระหว่างประเทศได้ และตั้งแต่ พ.ศ. 2513 เป็นต้นมา สำนักงานสถิติแห่งชาติได้จัดทำสำมะโนประชากรและเคหะไปพร้อมๆ กับการทำสำมะโนประชากรด้วย สำหรับสำมะโนประชากรและเคหะ พ.ศ. 2553 ตามพระราชบัญญัติสถิติ พ.ศ. 2550 จึงนับเป็นสำมะโนประชากรและเคหะครั้งที่ 11 ซึ่งครบรอบ 100 ปี สำมะโนประชากรประเทศไทย และเป็นการทำสำมะโนเคหะครั้งที่ 5 ของประเทศ

### 2. วัตถุประสงค์

1. เพื่อเก็บรวบรวมข้อมูลโครงสร้างประชากรและที่อยู่จริง และที่อยู่อาศัย เช่น เพศ อายุ ศาสนา สัญชาติ การศึกษา สถานภาพการสมรส การทำงาน และประเภทที่อยู่อาศัย เป็นต้น
2. เพื่อให้ได้ข้อมูลในระดับพื้นที่ย่อย (หมู่บ้าน เทศบาล)
3. เพื่อวัดการเปลี่ยนแปลงโครงสร้างของประชากรและที่อยู่อาศัยในรอบ 10 ปี

### 3. ประโยชน์ของข้อมูล

ข้อมูลจำนวนประชากรและโครงสร้างของประชากรตามที่อยู่จริง สามารถนำไปใช้ประโยชน์ ดังนี้

#### 3.1 ภาครัฐ

1. ใช้กำหนดนโยบาย และวางแผนด้านประชากร สังคม เศรษฐกิจ และสิ่งแวดล้อม ในระดับประเทศและท้องถิ่นได้อย่างถูกต้องและเหมาะสม
2. จัดเตรียมงบประมาณ เพื่อหาสาธารณูปโภคและบริการขั้นพื้นฐานต่าง ๆ ได้ตรงตามความต้องการและจำเป็นที่แท้จริงในพื้นที่ (หมู่บ้าน เทศบาล ตำบล อำเภอ จังหวัด)
3. ใช้เป็นฐานในการคาดประมาณจำนวนประชากรในอนาคต (Population Projection)

4. ใช้ในการประเมินผลแผนพัฒนาเศรษฐกิจและสังคมแห่งชาติฉบับที่ 10 (พ.ศ. 2550-2554) และจัดเตรียมแผนฯ ฉบับที่ 11 (พ.ศ. 2555-2559)

5. ใช้เป็นกรอบในการเลือกตัวอย่าง (Sampling Frame) สำหรับการสำรวจในรายละเอียดเฉพาะเรื่องต่างๆ ของประชากรและครัวเรือน

### 3.2 ภาคเอกชน

ใช้ข้อมูลโครงสร้างและความหนาแน่นของประชากรในพื้นที่ต่าง ๆ ประกอบการตัดสินใจดำเนินธุรกิจ เช่น การตั้งร้านค้า การขยายกิจการ การออกผลิตภัณฑ์/บริการใหม่ ๆ สู่ลูกค้ากลุ่มเป้าหมาย เป็นต้น

### 3.3 ภาคประชาชน

ได้รับความอยู่ดีมีสุข เนื่องจากได้รับบริการจากภาครัฐอย่างพอเพียงและทั่วถึง

## 4. คุ่มรวม

หมายถึง ประชากรและสถานที่ที่ประชากรใช้อาศัยจริง ที่จะถูกเก็บรวบรวมข้อมูลในครั้งนี้ หมายถึง

### 4.1 ประชากรที่อยู่ในคุ่มรวม ได้แก่

- คนไทยทุกคนที่อาศัยอยู่ในประเทศไทยในวันสำมะโน
- คนที่มีสถานที่อยู่ปกติในประเทศไทย แต่วันสำมะโนไปต่างประเทศชั่วคราว (ไม่ได้ตั้งใจจะตั้งหลักแหล่ง)
- เจ้าหน้าที่ฝ่ายพลเรือนและทหาร รวมทั้งคณะทูตของประเทศไทย พร้อมทั้งครอบครัว ซึ่งมีสำนักงานอยู่ในต่างประเทศ
- คนต่างชาติ/ต่างด้าวที่เข้ามาอยู่ในประเทศไทยเป็นระยะเวลาตั้งแต่ 3 เดือนขึ้นไป นับถึงวันสำมะโน

### 4.2 ประชากรที่ไม่อยู่ในคุ่มรวม ได้แก่

- เจ้าหน้าที่ฝ่ายพลเรือนและทหาร รวมทั้งคณะทูตต่างประเทศ พร้อมทั้งครอบครัว ซึ่งมีสำนักงานอยู่ในประเทศไทย
- คนต่างชาติ/ต่างด้าวที่เข้ามาอยู่ในประเทศไทยเป็นระยะเวลาไม่ถึง 3 เดือน นับถึงวันสำมะโน
- ผู้อพยพหรือผู้หลบหนีเข้าเมือง ซึ่งอยู่ในค่ายอพยพที่รัฐบาลกำหนด

### 4.3 คุ่มรวมเคหะ ได้แก่

- สถานที่ที่ใช้อาศัยจริงในประเทศไทยของประชากร ได้แก่ บ้าน อาคาร สิ่งปลูกสร้าง เรือ แพ รถ ห้องภายในสำนักงาน ที่สาธารณะ ได้สะพาน ฯลฯ

## 5. วันสำมะโน

การทำสำมะโนประชากรและเคหะในครั้งนี้ กำหนดให้ วันที่ 1 กันยายน พ.ศ. 2553 เป็นวันสำมะโน เพื่อใช้อ้างอิงในการนับ จำนวนบ้าน ประชากร และครัวเรือน

## 6. ข้อมูลที่เก็บรวบรวม

- 1) ข้อมูลเกี่ยวกับประชากรและครัวเรือน ได้แก่ จำนวนประชากรและครัวเรือน เพศ อายุ ศาสนา สัญชาติ ภาษาที่ใช้พูด ขนาดและประเภทของครัวเรือน เพื่อศึกษาลักษณะโครงสร้างประชากร และครัวเรือน
- 2) ข้อมูลเกี่ยวกับการศึกษา ได้แก่ จำนวนนักเรียนและนักศึกษาที่กำลังเรียนในแต่ละชั้น จำนวนผู้จบการศึกษาในแต่ละระดับ การอ่านออกเขียนได้ เพื่อทราบระดับการศึกษาและการรู้หนังสือของประชากร
- 3) ข้อมูลเกี่ยวกับการทำงาน ได้แก่ อาชีพหลัก ลักษณะงาน หรือประเภทกิจการ สถานภาพการทำงาน เพื่อศึกษาถึงการมีงานทำ และลักษณะการทำงานของประชากร
- 4) ข้อมูลเกี่ยวกับภาวะเจริญพันธุ์ ได้แก่ สถานภาพสมรส จำนวนบุตรเกิดรอด เพื่อศึกษาภาวะเจริญพันธุ์ของประชากร
- 5) ข้อมูลเกี่ยวกับการย้ายถิ่น ได้แก่ จังหวัด/ประเทศที่เกิด จังหวัด/ประเทศที่อยู่ก่อนย้าย การย้ายถิ่นระหว่างเมืองและชนบท เพื่อศึกษาลักษณะการย้ายถิ่นของประชากร
- 6) ข้อมูลเกี่ยวกับเคหะ ได้แก่ ประเภทและลักษณะของที่อยู่อาศัย การครอบครองที่อยู่อาศัย การใช้แสงสว่าง การใช้ส้วม ประเภทของเชื้อเพลิงที่ใช้ แหล่งน้ำดื่ม น้ำใช้ และเครื่องใช้ในครัวเรือนประเภทต่าง ๆ เพื่อทราบถึงระดับความเป็นอยู่และสุขลักษณะของประชากร

## 7. วิธีการเก็บรวบรวมข้อมูล

การเก็บรวบรวมข้อมูลโครงการสำมะโนประชากรและเคหะ พ.ศ. 2553 ได้ดำเนินการพร้อมกันทั่วประเทศ ระหว่างวันที่ 1 กันยายน – 31 ตุลาคม 2553 โดยกำหนดวิธีการเก็บรวบรวมข้อมูลไว้ 4 วิธี คือ

- 1) การสัมภาษณ์โดยพนักงานสนาม เป็นวิธีหลักในการเก็บรวบรวมข้อมูลในการทำสำมะโนประชากรและเคหะครั้งนี้ หมายถึง การส่งพนักงานสนามออกไปสอบถามข้อมูลแต่ละครัวเรือนตามที่อยู่อาศัยจริง
- 2) การทอดแบบ เป็นวิธีที่ผู้ให้ข้อมูลต้องการบันทึกข้อมูลด้วยตนเอง โดยพนักงานสนามมอบแบบสอบถาม พร้อมซองบรรจุแบบให้กับผู้ให้ข้อมูล แล้วนัดหมายมารับ หรือ ส่งคืนทางไปรษณีย์โดยไม่ต้องเสียค่าส่ง
- 3) การให้ข้อมูลทางอินเทอร์เน็ต เป็นวิธีที่ผู้ให้ข้อมูลต้องการบันทึกข้อมูลด้วยตนเองในระบบอินเทอร์เน็ต (Internet)
- 4) การให้ข้อมูลทางโทรศัพท์ เป็นวิธีที่ผู้ให้ข้อมูลต้องการให้ข้อมูลโดยการให้สัมภาษณ์ทางโทรศัพท์ (Telephone Interview Center : TIC)

## 8. บทนิยาม

### ภาคประชากร

#### 8.1 ประเภทของครัวเรือน

**ครัวเรือนส่วนบุคคล** หมายถึง ครัวเรือนของบุคคลทั่วไป ซึ่งอาจประกอบด้วยบุคคลคนเดียวหรือหลายคน อาศัยอยู่ในบ้านหรือสถานที่อยู่เดียวกัน หรือในบริเวณเดียวกัน จัดหาหรือใช้สิ่งอุปโภคบริโภคอันจำเป็นแก่การครองชีพร่วมกัน โดยบุคคลเหล่านี้อาจเป็นญาติหรือไม่เป็นญาติกันก็ได้

**ครัวเรือนกลุ่มบุคคล** หมายถึง ครัวเรือนซึ่งประกอบด้วยบุคคลหลายคนประเภทเดียวกัน มาอยู่รวมกันโดยมีกฎหรือระเบียบข้อบังคับระบุไว้ให้มาอยู่รวมกัน แบ่งเป็น 2 ประเภท

1) **ครัวเรือนประเภทคนงาน** หมายถึง คนงานที่อาศัยอยู่รวมกันในบริเวณโรงงานหรือในสถานที่ที่นายจ้างเป็นผู้จัดหาที่พักให้อยู่รวมกัน แยกต่างหากจากครัวเรือนนายจ้าง โดยไม่เสียค่าที่พัก

2) **ครัวเรือนสถาบัน** หมายถึง ครัวเรือนที่อยู่รวมกันอย่างมีกฎระเบียบ เช่น วัด เรือนจำ กรม กองทหาร หอพักนักเรียนประจำ หอพักในมหาวิทยาลัย เป็นต้น

#### 8.2 อายุ

หมายถึง อายุเต็มปีบริบูรณ์ นับถึงวันคล้ายวันเกิดครั้งสุดท้าย ก่อนวันที่ 1 กันยายน พ.ศ. 2553

#### 8.3 การอ่านออกและเขียนได้

หมายถึง ความสามารถอ่านออกและเขียนภาษาใดๆ ก็ได้ ในประโยคง่ายๆ โดยเข้าใจ ความหมาย และสามารถใช้ในชีวิตประจำวันได้ รวมทั้งภาษาเบรลล์ของคนตาบอดด้วย ถ้าอ่านออกเพียงอย่างเดียวแต่เขียนไม่ได้ถือว่าเป็นผู้ที่อ่านและเขียนไม่ได้

#### 8.4 สถานภาพสมรส

หมายถึง ความผูกพันระหว่างชายกับหญิงในการเป็นสามีภรรยา ดังนี้

โสด	ได้แก่	ผู้ที่ไม่เคยสมรส หรือไม่เคยอยู่ร่วมกับใครฉันท์สามีภรรยา
สมรส	ได้แก่	ผู้ที่อยู่ร่วมกันฉันท์สามีภรรยา ไม่ว่าจะได้ทำการสมรสกันถูกต้องตามกฎหมายหรือไม่ก็ตาม แม้ว่าระหว่างไปสัมพันธ์สามีและภรรยาจะไม่อยู่ด้วยกัน แต่ยังมีความสัมพันธ์ฉันท์สามีภรรยา
หม้าย	ได้แก่	ผู้ที่คู่สมรสได้ตายไปแล้ว และขณะนี้ยังไม่ได้สมรสใหม่
หย่า	ได้แก่	สามีภรรยาที่หย่ากันโดยถูกต้องตามกฎหมายแล้ว
แยกกันอยู่	ได้แก่	ผู้ที่ไม่ได้อยู่ร่วมกันฉันท์สามีภรรยาแล้ว แต่ยังไม่ได้หย่ากันโดยถูกต้องตามกฎหมาย
เคยสมรสแต่ไม่ทราบสถานภาพ	ได้แก่	ผู้ที่เคยสมรสแต่ไม่ทราบว่าสถานภาพใดแน่

## 8.5 งาน

หมายถึง งานที่ทำเพื่อก่อให้เกิดรายได้หรือเกิดผลผลิต ได้แก่ การทำงานเป็นลูกจ้างเอกชน ลูกจ้างรัฐบาล หรือรัฐวิสาหกิจ หรือองค์กรระหว่างประเทศ การประกอบธุรกิจ อุตสาหกรรม วิชาชีพ และการประกอบการเกษตร

## 8.6 อาชีพ

หมายถึง ประเภทหรือชนิดของงานที่ผู้นั้นทำอยู่ ซึ่งก่อให้เกิดรายได้หรือเกิดผลผลิต เช่น ครูสอนดนตรี วิศวกรไฟฟ้า สมุห์บัญชี ตำรวจ แพทย์ทั่วไป ทันตแพทย์ พยาบาล นักหนังสือพิมพ์ นักมวย ทำนาข้าว ทำสวนทุเรียน ทำไร่ข้าวโพด รับจ้างกรีดยาง ขับรถแท็กซี่ ขับรถกระบะส่งของ ภารโรง เป็นต้น

## 8.7 อาชีพหลัก

หมายถึง งานที่ใช้เวลาทำมากที่สุดในรอบ 12 เดือนที่แล้ว ถ้ามีการทำงานเพียง 1 อาชีพให้ถืออาชีพนั้นเป็นอาชีพหลัก

- ถ้ามีการทำงานมากกว่า 1 อาชีพ ให้ถือการทำงานที่ใช้เวลาทำมากที่สุดเป็นอาชีพหลัก
- ถ้าใช้เวลาทำเท่าๆ กัน ให้ถือการทำงานที่ทำรายได้สูงกว่าเป็นอาชีพหลัก

## 8.8 ประเภทกิจการหรือลักษณะกิจกรรมของสถานที่ทำงาน

หมายถึง ประเภทของกิจกรรมทางเศรษฐกิจที่ได้ดำเนินการโดยสถานประกอบการที่บุคคลนั้นกำลังทำงานอยู่ หรือประเภทของธุรกิจซึ่งบุคคลนั้นได้ดำเนินการอยู่ เช่น ร้านตัดเย็บเสื้อผ้า ธนาคารพาณิชย์ โรงพยาบาลสัตว์ โรงเรียนระดับมัธยมศึกษา เป็นต้น

## 8.9 สถานภาพการทำงาน

หมายถึง สถานะของบุคคลในการทำงานเชิงเศรษฐกิจทุกประเภท ได้แก่

**นายจ้าง** หมายถึง ผู้ประกอบธุรกิจของตนเอง (อาจมี “หุ้นส่วน” หรือไม่ได้) เพื่อหวังผลกำไรหรือส่วนแบ่ง และได้จ้างบุคคลตั้งแต่ 1 คนขึ้นไปมาทำงานให้ธุรกิจในฐานะ “ลูกจ้าง” โดยเป็นการจ้างงานบนพื้นฐานของความต่อเนื่อง ไม่รวม ผู้ที่จ้างคนมาทำงานบ้าน ซึ่งไม่เกี่ยวกับธุรกิจ

**ผู้ประกอบธุรกิจส่วนตัวโดยไม่มีลูกจ้าง** หมายถึง ผู้ประกอบธุรกิจของตนเอง (อาจมี “หุ้นส่วน” หรือไม่ได้) เพื่อหวังผลกำไรหรือส่วนแบ่ง และไม่มี การจ้าง “ลูกจ้าง” (ที่เป็นการจ้างงานบนพื้นฐานของความต่อเนื่อง) แต่อาจมีสมาชิกในครัวเรือนหรือผู้ฝึกงานมาช่วยทำงานโดยไม่ได้รับค่าจ้างหรือค่าตอบแทน ในลักษณะการจ้างทำงาน

**ผู้ช่วยธุรกิจในครัวเรือนโดยไม่ได้รับค่าจ้าง** หมายถึง ผู้ที่ช่วยทำธุรกิจหรือการเกษตรของสมาชิกในครัวเรือนเป็นประจำ โดยไม่ได้รับค่าจ้าง และไม่ได้อยู่ในฐานะ “หุ้นส่วน” หรืออาจจะได้รับค่าตอบแทนบ้าง แต่ไม่ใช่ลักษณะของการจ้างทำงาน

**ลูกจ้าง** หมายถึง ผู้ที่ทำงานโดยได้รับค่าจ้างที่เป็นการจ้างงานบนพื้นฐานของความต่อเนื่อง ไม่มีอำนาจในการตัดสินใจในการดำเนินงาน ค่าจ้างที่ได้รับอาจเป็นรายเดือน รายวัน รายชั่วโมง รายชิ้น หรือเหมาจ่าย ซึ่งอาจจะเป็นตัวเงินหรือสิ่งของก็ได้ ลูกจ้างแบ่งออกเป็น 3 ประเภท คือ ลูกจ้างรัฐบาล ลูกจ้างรัฐวิสาหกิจ ลูกจ้างเอกชน

**การรวมกลุ่ม** หมายถึง กลุ่มคนที่มาร่วมกันทำงานในเชิงเศรษฐกิจ (ผลิตสินค้าและบริการ) โดยสมาชิกแต่ละคนมีส่วนร่วมเท่าเทียมกันในการตัดสินใจดำเนินการทุกขั้นตอน ตลอดจนการแบ่งรายได้ให้แก่สมาชิกตามที่ตกลงกัน

### 8.10 บุตรที่ให้กำเนิดเองและมีชีวิตอยู่ขณะคลอด (บุตรเกิดรอด)

หมายถึง บุตรที่ตอนคลอดออกมามีชีวิต แม้จะมีชีวิตอยู่เพียงขณะหนึ่งก็ตาม ไม่รวม บุตรเลี้ยงหรือบุตรบุญธรรมของหญิงผู้นั้น

**บุตรที่มีชีวิตอยู่** ได้แก่ บุตรที่ตอนคลอดออกมามีชีวิต และยังคงมีชีวิตอยู่จนถึงวันสำมะโน

**บุตรที่เสียชีวิตแล้ว** ได้แก่ บุตรที่ตอนคลอดออกมามีชีวิต แต่ในวันสำมะโนได้เสียชีวิตไปแล้ว

### 8.11 การย้ายถิ่น

หมายถึง ผู้ย้ายสถานที่อยู่อาศัยจาก อบต. หนึ่ง หรือเขตเทศบาลหนึ่ง หรือจากต่างประเทศ ซึ่งเป็นที่อยู่อาศัยครั้งสุดท้ายมายังอีก อบต. หนึ่งหรือเขตเทศบาลหนึ่งซึ่งเป็นที่อยู่ในปัจจุบัน

การเปลี่ยนเขตเทศบาล หรือ อบต. อันเนื่องมาจากการขยายเขตเทศบาลหรือเปลี่ยนเขตการปกครอง โดยที่บุคคลหรือครัวเรือนนั้นยังอยู่ประจำที่เดิม และการย้ายสถานที่อยู่อาศัยในกรุงเทพมหานครและย้ายภายในเมืองพัทยาไม่นับว่าเป็นการย้ายถิ่น

### 8.12 ลักษณะความพิการ

หมายถึง ลักษณะความพิการโดยประจักษ์ สามารถจำแนกได้ 5 ประเภท ดังนี้

- 1) ความพิการทางการมองเห็น ได้แก่
    - (1) มีแต่เบ้าตา ไม่มีลูกตาทั้งสองข้าง
    - (2) มีลักษณะของความผิดปกติชัดเจน เช่น ลูกตาสีขาวขุ่น ไม่มีลูกตาดำ ลูกตาฝ่อ เป็นต้น
  - 2) ความพิการทางการได้ยิน หรือสื่อความหมาย ได้แก่
    - (1) มีความผิดปกติในการได้ยินเสียง และพูดไม่ได้ เช่น เป็นใบ้
    - (2) มีความผิดปกติในการสื่อความหมาย และการใช้ภาษาพูด การเข้าใจภาษาพูด เช่น พูดไม่รู้เรื่อง พูดโต้ตอบไม่ตรงความหมาย
  - 3) ความพิการทางการเคลื่อนไหว หรือทางร่างกาย ได้แก่
    - (1) กลุ่มความพิการทางกาย กรณีแขนขาด ขาขาด
      - แขนขาดตั้งแต่ข้อมือขึ้นมา หนึ่งข้าง หรือทั้งสองข้าง
      - ขาขาดตั้งแต่ข้อเท้าขึ้นมา หนึ่งข้าง หรือทั้งสองข้าง
    - (2) กลุ่มอัมพาต กล้ามเนื้อแขน ขา อ่อนแรง ขาลีบผิดปกติมีลักษณะการสูญเสียความสามารถในการเคลื่อนไหว อ่อนแรง ไม่สามารถประกอบกิจวัตรหลักในชีวิตประจำวัน
- อาจพิจารณาได้จากคนที่นอนตลอดเวลาหรือนั่งอยู่ในรถเข็นตลอดเวลา



4) ความพิการทางจิตใจ หรือพฤติกรรม หรือออทิสติก ได้แก่

(1) กลุ่มที่มีอาการทางจิต

- กลุ่มอาการทางจิตรุนแรง โวยวาย ทำร้ายผู้อื่น ไม่สามารถควบคุมความประพฤติ ไม่สามารถประกอบกิจวัตรหลักในชีวิตประจำวัน หรือช่วยเหลือตนเองไม่ได้
- กลุ่มอาการทางจิตที่มีลักษณะอยู่เฉยๆ ไม่พูดจา ไม่ยุ่งเกี่ยวกับใคร ไม่สามารถประกอบกิจวัตรหลักในชีวิตประจำวันได้ หรือช่วยเหลือตนเองไม่ได้

(2) กลุ่มอาการทางพฤติกรรม

เช่น ออทิสติก มีลักษณะอาการไม่อยู่นิ่ง มีพฤติกรรมแตกต่างจากบุคคลทั่วไป อย่างเห็นได้ชัดเจน

5) ความพิการทางสติปัญญาหรือการเรียนรู้ ได้แก่

กลุ่มอาการทางสติปัญญาหรือการเรียนรู้ ในกรณีที่สภาพความพิการเห็นได้ว่า มีลักษณะปัญญาอ่อนระดับรุนแรง เช่น ไม่มีปฏิสัมพันธ์ ช่วยเหลือตนเองในชีวิตประจำวันได้น้อย มีพัฒนาการช้ามาก ยังต้องการพี่เลี้ยงช่วยดูแล

## ภาคคณะ

### ที่อยู่อาศัยของครัวเรือน

หมายถึง สถานที่ที่ครัวเรือนใช้เป็นที่อยู่อาศัย อาจเป็นส่วนหนึ่งของบ้าน หรือบ้านหลายหลังที่อยู่ในบริเวณเดียวกัน รวมทั้งพื้นที่สาธารณะที่มีครัวเรือนใช้เป็นที่อยู่อาศัยเป็นประจำ

### 8.13 ประเภทของที่อยู่อาศัย

หมายถึง ลักษณะของสถานที่ที่ครัวเรือนใช้เป็นที่อยู่อาศัยของบุคคลในครัวเรือนเดียวกัน ได้แก่

- 1) บ้านเดี่ยว
- 2) ทาวน์เฮ้าส์/บ้านแฝด/ทาวน์โฮม
- 3) ห้องชุด
- 4) ตึกแถว/ห้องแถว/เรือนแถว
- 5) ห้องภายในบ้าน
- 6) ที่อยู่อาศัยในสำนักงานหรืออาคาร
- 7) เรือ แพ รถ
- 8) ที่อยู่อาศัยส่วนบุคคลประเภทอื่น

#### 8.14 ลักษณะของที่อยู่อาศัย

หมายถึง ที่อยู่อาศัยซึ่งจำแนกได้ตามวัสดุที่ใช้ในการก่อสร้างที่อยู่อาศัยเป็นส่วนใหญ่ โดยแยกเป็น 5 ลักษณะ

- 1) ตึก
- 2) ไม้
- 3) ครึ่งตึกครึ่งไม้
- 4) ใช้วัสดุไม่ถาวรในท้องถิ่น
- 5) ใช้วัสดุซึ่งใช้ประโยชน์อย่างอื่นมาแล้ว

#### 8.15 การครอบครองที่อยู่อาศัยของคนในครัวเรือน (ไม่รวมที่ดิน)

หมายถึง กรรมสิทธิ์ในที่อยู่อาศัยของครัวเรือน โดยการเป็นเจ้าของ เช่าซื้อ เช่า หรืออยู่โดยไม่เสียค่าเช่า เพราะเป็นส่วนหนึ่งของค่าจ้างแรงงานหรือเจ้าของให้อยู่เปล่า

#### 8.16 การถือกรรมสิทธิ์ที่ดิน

หมายถึง คนในครัวเรือนมีกรรมสิทธิ์ในการครอบครองที่ดิน ที่เป็นที่ตั้งของที่อยู่อาศัย โดยการเป็นเจ้าของที่ดิน เช่าซื้อที่ดิน เช่าที่ดิน ไม่เสียค่าเช่าที่ดิน หรืออื่นๆ

#### 8.17 การเป็นเจ้าของเครื่องใช้ในครัวเรือน

หมายถึง สมาชิกคนใดคนหนึ่งเป็นเจ้าของเครื่องใช้ต่างๆ และเครื่องใช้ดังกล่าวต้องสามารถใช้งานได้ (ไม่รวมเครื่องใช้ที่มีไว้ขายหรือมีคนเอามาซ่อม) ส่วนเครื่องใช้ต่างๆ ที่มีไว้ใช้ในการประกอบอาชีพ เช่น รถยนต์รับจ้าง ตู้เย็นในร้านขายเครื่องดื่ม ให้ถือว่าเป็นเจ้าของ

### 9. ข้อสังเกตสำหรับผู้ให้ข้อมูล

ข้อมูลสถิติที่นำเสนอในรายงานฉบับนี้ ได้จากการประมวลผลข้อมูลของจังหวัด โดยในตารางสถิติ บางตาราง ผลรวมของแต่ละจำนวนอาจไม่เท่ากับยอดรวม และข้อมูลในแต่ละตารางอาจมีความแตกต่างกัน เนื่องจากข้อมูลแต่ละจำนวนได้มีการปิดเศษ โดยอิสระจากกัน สำหรับข้อมูลของครัวเรือน (ภาคเคหะ) เป็นการนำเสนอเฉพาะข้อมูลของครัวเรือนส่วนบุคคลเท่านั้น

## บทที่ 2

### บทสรุป

#### ภาคประชากร

จังหวัดอำนาจเจริญ เป็นจังหวัดหนึ่งใน 20 จังหวัดที่ตั้งอยู่ในภาคตะวันออกเฉียงเหนือของประเทศไทย มีเนื้อที่ทั้งหมดประมาณ 3,162 ตารางกิโลเมตร มีอาณาเขตติดต่อกับจังหวัดยโสธรทางด้านเหนือและด้านตะวันตกประเทศสาธารณรัฐประชาธิปไตยประชาชนลาวทางด้านตะวันออก และติดต่อกับจังหวัดอุบลราชธานีทางด้านทิศใต้ จังหวัดนี้มีอุณหภูมิปานกลางไม่ร้อนจัดและไม่หนาวจัด จังหวัดอำนาจเจริญจัดอยู่ในเขตอากาศแบบ Tropical Savannah คือจะเห็นความแตกต่างของฤดูฝนและฤดูแล้งอย่างชัดเจน มีช่วงกลางวันยาวในฤดูร้อนและมีอุณหภูมิต่ำตลอดปีฤดูฝนเริ่มตั้งแต่เดือนพฤษภาคมถึงกลางเดือนตุลาคม

ในปี 2553 จังหวัดอำนาจเจริญ แบ่งเขตการปกครองเป็น 7 อำเภอ 56 ตำบล และ 607 หมู่บ้าน

#### 1. ลักษณะทางประชากร

##### 1.1 จำนวนประชากรและการกระจายตัวของประชากร

ประชากรที่อาศัยในจังหวัดอำนาจเจริญ ณ วันที่ 1 กันยายน 2553 มีจำนวน 283,729 คน เป็นชาย 139,958 คน และหญิง 143,771 คน คิดเป็นอัตราส่วนระหว่างเพศชายต่อหญิงเท่ากับ 97.3 หรือกล่าวได้ว่ามีประชากรเพศชาย 97 คน ต่อเพศหญิง 100 คน อัตราเพิ่มโดยเฉลี่ยของประชากรในช่วงปี 2543 – 2553 เท่ากับ - 2.36 ต่อปี

เมื่อพิจารณาการกระจายตัวของประชากร พบว่า ประชากรส่วนใหญ่อาศัยอยู่นอกเขตเทศบาล คือ ร้อยละ 65.4 ของประชากรทั้งสิ้น และที่เหลืออาศัยอยู่ในเขตเทศบาล คือ ร้อยละ 34.6 เมื่อเปรียบเทียบระหว่างอำเภอ พบว่า อำเภอเมืองอำนาจเจริญมีประชากรอาศัยอยู่มากที่สุด จำนวน 101,768 คน รองลงมาคือ อำเภอหัวตะพาน จำนวน 37,273 คน อำเภอปทุมราชวงศา 35,395 คน อำเภอนามูน 32,283 คน อำเภอเสนางคนิคม 29,074 คน อำเภอลืออำนาจ 28,454 คน และอำเภอพนา 19,482 คน ตามลำดับ (แผนภูมิ 1)

ตาราง 1 จำนวนประชากร จำแนกตามเพศ และเขตการปกครอง

เขตการปกครอง	ประชากร			ร้อยละ
	รวม	ชาย	หญิง	
รวม	283,729	139,958	143,771	100.0
ในเขตเทศบาล	98,172	48,447	49,725	34.6
นอกเขตเทศบาล	185,557	91,511	94,046	65.4

## แผนภูมิ 1 จำนวนประชากร จำแนกตามอำเภอ พ.ศ. 2553

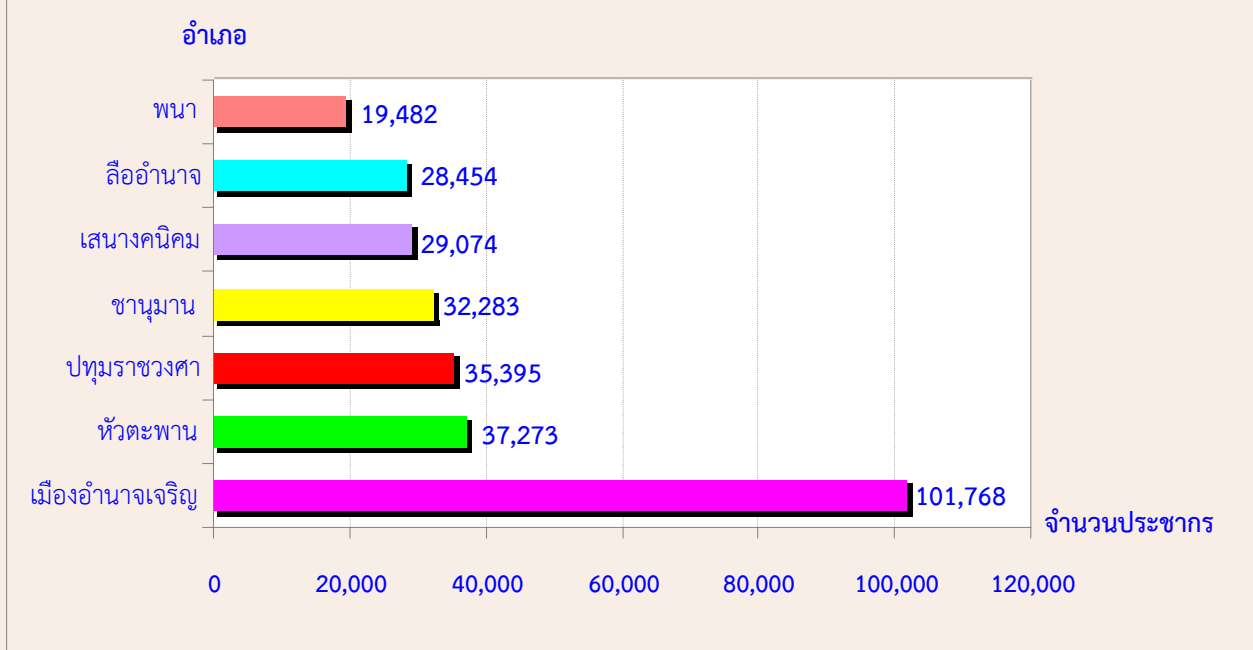

### 1.2 ความหนาแน่นของประชากร

จังหวัดอำนาจเจริญ มีจำนวนประชากรโดยเฉลี่ยประมาณ 89.7 คน ต่อพื้นที่ 1 ตารางกิโลเมตร พื้นที่ที่มีความหนาแน่นของประชากรมากที่สุด คือ อำเภอเมืองอำนาจเจริญ 170.0 คน ต่อพื้นที่ 1 ตารางกิโลเมตร และความหนาแน่นน้อยที่สุด คือ อำเภอเสนางคนิคม 55.3 คนต่อพื้นที่ 1 ตารางกิโลเมตร

### ตาราง 2 ความหนาแน่นของประชากรโดยเฉลี่ย จำแนกตามอำเภอ และเขตการปกครอง

อำเภอ	ความหนาแน่นของประชากร (คนต่อ 1 ตารางกิโลเมตร)
รวม	89.7
อำเภอเมืองอำนาจเจริญ	170.0
อำเภอขานูมาน	58.1
อำเภอปทุมราชวงศา	68.0
อำเภอพนา	82.9
อำเภอเสนางคนิคม	55.3
อำเภอหัวตะพาน	69.8
อำเภอลืออำนาจ	148.3

### 1.3 จำนวนครัวเรือน ขนาดของครัวเรือนและเพศของหัวหน้าครัวเรือน

จำนวนครัวเรือนในจังหวัดอำนาจเจริญมีทั้งสิ้น 81,206 ครัวเรือน โดยเป็นครัวเรือนส่วนบุคคลจำนวน 80,704 ครัวเรือน และครัวเรือนกลุ่มบุคคล (เช่น ครัวเรือนสถาบัน ครัวเรือนคนงาน) จำนวน 502 ครัวเรือน และมีขนาดของครัวเรือนส่วนบุคคลโดยเฉลี่ยเท่ากับ 3.5 คน โดยในเขตเทศบาลมีขนาดครัวเรือนโดยเฉลี่ยใกล้เคียงกับนอกเขตเทศบาล คือ 3.4 คน และ 3.5 คน ตามลำดับ

เมื่อเปรียบเทียบขนาดของครัวเรือนส่วนบุคคล พบว่า อำเภอที่มีขนาดของครัวเรือนโดยเฉลี่ยใหญ่ที่สุด คือ 3.6 คน มีสัดส่วนที่เท่ากัน 3 อำเภอ คือ อำเภอชานุมาน ปทุมราชวงศา และห้วยตะพาน ส่วนอำเภอที่มีขนาดครัวเรือนเฉลี่ยเล็กที่สุด อำเภอพนา คือ 3.4 คน ต่อหนึ่งครัวเรือน

สำหรับหัวหน้าครัวเรือนของครัวเรือนส่วนบุคคลส่วนใหญ่เป็นชายมากกว่าหญิง คือ ร้อยละ 68.1 และร้อยละ 31.9 ตามลำดับ (ตาราง 3)

ตาราง 3 จำนวนและขนาดครัวเรือนส่วนบุคคล ร้อยละของหัวหน้าครัวเรือน จำแนกตามเขตการปกครอง

เขตการปกครอง	จำนวนครัวเรือนส่วนบุคคล	ขนาดครัวเรือนโดยเฉลี่ย	ร้อยละของหัวหน้าครัวเรือน		
			รวม	ชาย	หญิง
รวม	80,705	3.5	100.0	68.1	31.9
ในเขตเทศบาล	28,653	3.4	100.0	68.1	31.9
นอกเขตเทศบาล	52,052	3.5	100.0	68.1	31.9

### 1.4 โครงสร้างทางอายุและเพศของประชากร

เมื่อพิจารณาประชากรของจังหวัดอำนาจเจริญตามกลุ่มอายุ (ตาราง 4) พบว่า มีประชากรวัยเด็ก (อายุ 0 – 14 ปี) ร้อยละ 24.0 ประชากรวัยแรงงาน (อายุ 15 – 59 ปี) ร้อยละ 62.2 และประชากรวัยสูงอายุ (อายุ 60 ปีขึ้นไป) ร้อยละ 13.8 โดยนอกเขตเทศบาลมีสัดส่วนของประชากรวัยเด็กและวัยสูงอายุสูงกว่าในเขตเทศบาล แต่มีประชากรวัยแรงงานต่ำกว่าในเขตเทศบาล ถ้าเปรียบเทียบระหว่างเพศ พบว่า สัดส่วนของประชากรวัยเด็ก และประชากรวัยแรงงานจะเป็นชายสูงกว่าหญิง ในขณะที่ประชากรวัยสูงอายุจะเป็นหญิงมากกว่าชาย

อายุโดยเฉลี่ยของประชากร (อายุมัธยฐาน) ประมาณ 36.0 ปี ประชากรนอกเขตเทศบาลมีอายุโดยเฉลี่ยเท่ากับในเขตเทศบาล คือ 36.0 ปี

เมื่อพิจารณาถึงอัตราส่วนการเป็นภาระ ซึ่งหมายถึงการที่ประชากรวัยแรงงานอายุ 15-59 ปี ต้องรับภาระประชากรในวัยอื่น ๆ พบว่า อัตราส่วนการเป็นภาระรวมคิดเป็น 60.8 กล่าวคือ ประชากรที่อยู่ ในวัยทำงาน 100 คน ต้องรับภาระเลี้ยงดูเด็ก และคนชราประมาณ 60 คน อัตราส่วนการเป็นภาระวัยเด็กเท่ากับ 38.6 อัตราส่วนการเป็นภาระวัยชราเท่ากับ 22.3 โดยนอกเขตเทศบาลมีอัตราส่วนการเป็นภาระวัยเด็ก และวัยชราสูงกว่าในเขตเทศบาล

ตาราง 4 ลักษณะทางประชากร จำแนกตามเขตการปกครอง

ลักษณะทางประชากร	รวม	เขตการปกครอง	
		ในเขตเทศบาล	นอกเขตเทศบาล
<b>ประชากรตามหมวดอายุ (%)</b>			
วัยเด็ก 0 – 14 ปี			
รวม	24.0	23.2	24.4
ชาย	24.9	24.1	25.4
หญิง	23.1	22.4	23.4
วัยแรงงาน 15 – 59 ปี			
รวม	62.2	63.3	61.6
ชาย	62.4	63.8	61.7
หญิง	61.9	62.8	61.5
วัยสูงอายุ 60 ปีขึ้นไป			
รวม	13.8	13.5	14.0
ชาย	12.6	12.1	12.9
หญิง	15.0	14.8	15.1
<b>อายุมัธยฐาน (ปี)</b>	<b>36.0</b>	<b>36.0</b>	<b>36.0</b>
<b>อัตราส่วนระหว่างเพศ (%)</b>			
รวม	97.3	97.4	97.3
วัยเด็ก 0 – 14 ปี	105.3	104.8	105.5
วัยแรงงาน 15 – 59 ปี	98.2	99.0	97.7
วัยสูงอายุ 60 ปีขึ้นไป	81.7	79.5	82.9
<b>อัตราส่วนการเป็นภาระ (%)</b>			
รวม	60.8	85.1	62.4
วัยเด็ก 0 – 14 ปี	38.6	36.7	39.6
วัยสูงอายุ 60 ปีขึ้นไป	22.3	21.3	22.8

### 1.5 ศาสนาและสัญชาติ

ประชากรส่วนใหญ่นับถือศาสนาพุทธ ร้อยละ 99.3 รองลงมา นับถือศาสนาคริสต์ ร้อยละ 0.6 และศาสนาอิสลาม ร้อยละ 0.1

ประชากรในจังหวัดอำนาจเจริญส่วนใหญ่ หรือร้อยละ 99.5 เป็นผู้มีสัญชาติไทย ร้อยละ 0.4 เป็นคนสัญชาติลาว และที่เหลือเป็นผู้มีสัญชาติอื่น ๆ

ตาราง 5 ร้อยละของประชากร จำแนกศาสนา สัญชาติ และเขตการปกครอง

ศาสนาและสัญชาติ	รวม	เขตการปกครอง	
		ในเขตเทศบาล	นอกเขตเทศบาล
<b>ศาสนา</b>	<b>100.0</b>	<b>100.0</b>	<b>100.0</b>
พุทธ	99.3	99.5	99.2
อิสลาม	0.1	0.1	0.1
คริสต์	0.6	0.4	0.7
อื่นๆ	0.0	0.0	0.0
<b>สัญชาติ</b>	<b>100.0</b>	<b>100.0</b>	<b>100.0</b>
ไทย	99.5	99.6	99.6
ลาว	0.4	0.3	0.4
อื่นๆ	0.1	0.1	0.0

### 1.6 สถานภาพสมรส

แผนภูมิ 2 แสดงสถานภาพสมรสของประชากรอายุตั้งแต่ 13 ปีขึ้นไป พบว่า เกินกว่าร้อยละ 50 ของประชากรเป็นผู้ที่สมรส โดยสัดส่วนผู้สมรสของเพศชายและหญิงไม่แตกต่างกัน สัดส่วนของประชากรชายที่อยู่เป็นโสดจะสูงกว่าหญิง (ร้อยละ 29.5 และ 19.6 ตามลำดับ) แต่เพศหญิงจะมีสัดส่วนของการเป็นหม้าย หย่า และแยกกันอยู่สูงกว่าเพศชายกว่า 2 เท่า (ร้อยละ 16.0 และ 6.4 ตามลำดับ) ซึ่งเป็นลักษณะเดียวกันทั้งในเขต/นอกเขตเทศบาล

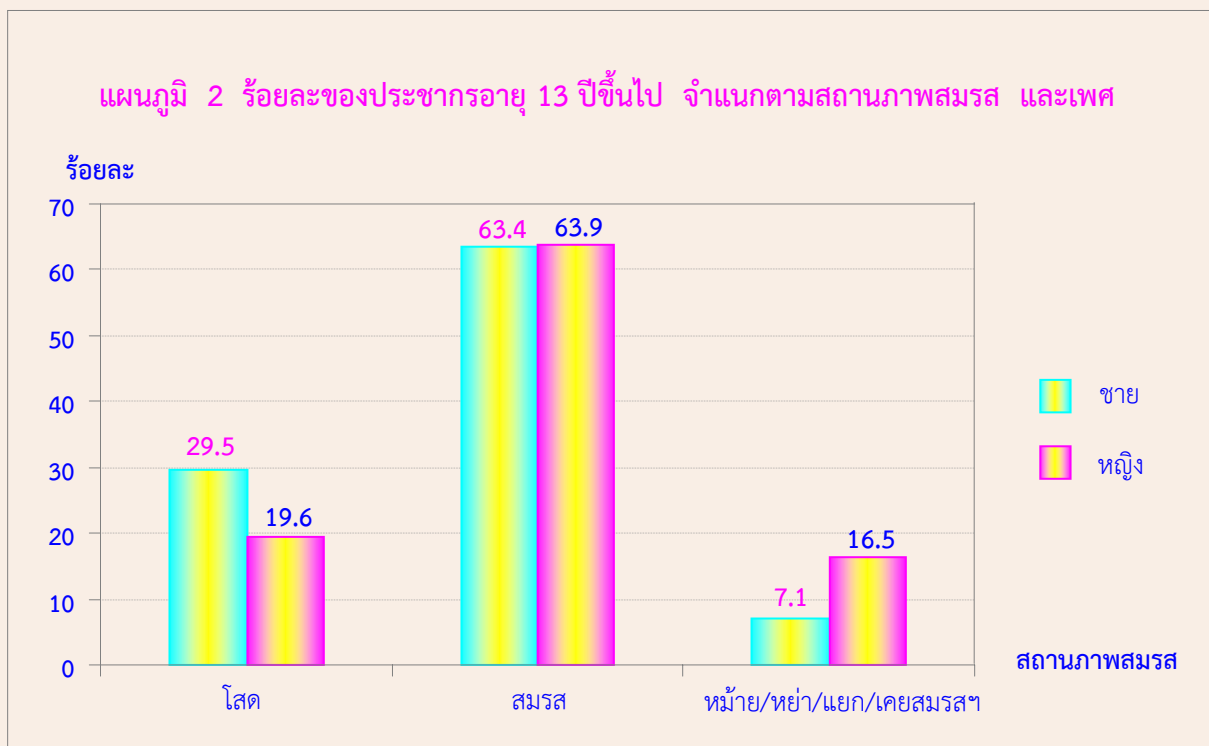

## 1.7 การมีชื่อในทะเบียนบ้าน

จากการสอบถามเรื่องการมีชื่อในทะเบียนบ้านตามที่อยู่จริง พบว่า ประชากรที่อาศัยอยู่ในจังหวัดอำนาจเจริญและมีชื่ออยู่ในทะเบียนบ้านที่อาศัยอยู่ปัจจุบัน ร้อยละ 91.8 มีชื่ออยู่ในทะเบียนบ้านอื่นในจังหวัดอำนาจเจริญ ร้อยละ 6.0 มีชื่อในทะเบียนบ้านในจังหวัดอื่น ร้อยละ 1.8 ส่วนที่เหลือเป็นผู้ที่มีชื่อในทะเบียนบ้านในประเทศอื่น ๆ ซึ่งส่วนมากจะเป็นคนต่างชาติ คนต่างด้าว ที่อาศัยอยู่ในประเทศไทย ร้อยละ 0.4 สัดส่วนประชากรในเขตเทศบาลที่มีชื่อในทะเบียนบ้านที่อาศัยอยู่ต่ำกว่าประชากรนอกเขตเทศบาล (ร้อยละ 88.3 และร้อยละ 93.6)

ตาราง 6 ร้อยละของประชากร จำแนกตามการมีชื่อในทะเบียนบ้าน เพศ และเขตการปกครอง

การมีชื่อในทะเบียนบ้าน	รวม	เพศ		เขตการปกครอง	
		ชาย	หญิง	ในเขตเทศบาล	นอกเขตเทศบาล
รวม	100.0	100.0	100.0	100.0	100.0
มีในบ้านที่อาศัยอยู่	91.8	90.7	92.9	88.3	93.6
มีอยู่ที่อื่น					
ในจังหวัดนี้	6.0	7.0	5.1	8.6	4.7
ในจังหวัดอื่น	1.8	2.1	1.4	2.7	1.3
ประเทศอื่น	0.4	0.2	0.6	0.4	0.4
ไม่มีที่ใดเลย	0.0	0.0	0.0	0.0	0.0

## 1.8 ลักษณะความพิการ

จากข้อมูลเรื่องความพิการในครั้งนี้ หมายถึง ความพิการโดยประจักษ์ที่สามารถมองเห็นได้เด่นชัดตามความหมายของกระทรวงพัฒนาสังคมและความมั่นคงของมนุษย์ โดยได้สอบถามประชากรทุกคนว่ามีลักษณะความพิการหรือไม่ พบว่า ประชากรในจังหวัดอำนาจเจริญทั้งสิ้น 283,729 คน ไม่มีลักษณะความพิการ ร้อยละ 99.0 และผู้ที่มีลักษณะความพิการ มีเพียงร้อยละ 1.0 (ตาราง 7)

ตาราง 7 ร้อยละของประชากร จำแนกตามลักษณะความพิการ เพศ และเขตการปกครอง

ลักษณะความพิการ	รวม	เพศ		เขตการปกครอง	
		ชาย	หญิง	ในเขตเทศบาล	นอกเขตเทศบาล
รวม	100.0	100.0	100.0	100.0	100.0
ไม่มีความพิการ	99.0	98.8	99.1	99.0	98.9
มีความพิการ	1.0	1.2	0.9	1.0	1.1



## 2. ลักษณะทางสังคมและเศรษฐกิจ

### 2.1 การศึกษา

ประชากรกลุ่มอายุ 6 – 24 ปี ซึ่งเป็นประชากรในวัยที่ควรกำลังศึกษาอยู่ในระดับใดระดับหนึ่ง (ตาราง 8) พบว่า มีผู้ที่ไม่ได้กำลังเรียนหนังสือประมาณ ร้อยละ 24.0 สัดส่วนของผู้ชายที่ไม่ได้กำลังเรียนหนังสือสูงกว่าผู้หญิงเล็กน้อย (ร้อยละ 26.6 และร้อยละ 21.2 ตามลำดับ) และประชากรนอกเขตเทศบาลที่ไม่ได้กำลังเรียนหนังสือมีสัดส่วนสูงกว่าในเขตเทศบาล

สำหรับการศึกษาที่สำเร็จของประชากรอายุ 15 ปีขึ้นไป พบว่า ประชากรที่สำเร็จการศึกษาสูงกว่าระดับประถมศึกษา มีประมาณร้อยละ 32.6 ของประชากรอายุ 15 ปีขึ้นไปทั้งสิ้น ถ้าเปรียบเทียบระหว่างเพศ พบว่า ผู้ชายสำเร็จการศึกษาสูงกว่าระดับประถมศึกษามากกว่าผู้หญิง (ร้อยละ 35.4 และร้อยละ 29.9 ตามลำดับ) ประชากรที่อยู่ในเขตเทศบาลสำเร็จการศึกษาสูงกว่าระดับประถมศึกษามากกว่านอกเขตเทศบาล (ร้อยละ 38.9 และร้อยละ 29.3 ตามลำดับ) และประชากรอายุ 15 ปีขึ้นไปไม่มีการศึกษาเฉลี่ย 7.3 ปี โดยเพศชายมีการศึกษาเฉลี่ยสูงกว่าเพศหญิง (7.5 ปี และ 7.0 ปี ตามลำดับ)

ตาราง 8 การศึกษาของประชากร จำแนกตามเพศ และเขตการปกครอง

การศึกษา	รวม	เพศ		เขตการปกครอง	
		ชาย	หญิง	ในเขตเทศบาล	นอกเขตเทศบาล
ประชากรอายุ 6-24 ปีที่ไม่ได้กำลังเรียน (%)	24.0	26.6	21.2	23.6	24.2
ประชากรอายุ 15 ปีขึ้นไปที่สำเร็จการศึกษา สูงกว่าระดับประถมศึกษา (%)	32.6	35.4	29.9	38.9	29.3
ปีการศึกษาเฉลี่ยของประชากรอายุ 15 ปีขึ้นไป	7.3	7.5	7.0	7.9	6.9

### 2.2 การอ่านออกและเขียนได้

เมื่อพิจารณาอัตราการอ่านออกและเขียนได้ของประชากรอายุ 15 ปีขึ้นไป ซึ่งได้สอบถามถึงความสามารถในการอ่านออกและเขียนได้ทั้งภาษาไทยและภาษาอื่น พบว่า เกินกว่าร้อยละ 90 ของประชากรในจังหวัดอำนาจเจริญ สามารถอ่านออกและเขียนได้ในภาษาไทย โดยเพศชายมีอัตราการอ่านออกและเขียนได้สูงกว่าเพศหญิง (ร้อยละ 99.4 และร้อยละ 98.7 ตามลำดับ) ประชากรนอกเขตเทศบาลมีอัตราการอ่านออกและเขียนได้สูงกว่าประชากรในเขตเทศบาล (ตาราง 9)

สำหรับความสามารถในการอ่านออกและเขียนได้ในภาษาอื่นนอกจากภาษาไทยนั้น พบว่า ส่วนใหญ่เป็นภาษาไทยจีน/ไทยเลย/ลาวเลย และภาษาอังกฤษ ซึ่งประชากรในเขตเทศบาลจะมีอัตราการอ่านออกและเขียนได้ ในภาษาอื่นสูงกว่าประชากรนอกเขตเทศบาล คือ ร้อยละ 12.4 และร้อยละ 6.3 ตามลำดับ เนื่องจากประชากรต่างชาติที่อยู่ในเขตเทศบาลมีสัดส่วนที่สูงกว่านอกเขตเทศบาล

ตาราง 9 ร้อยละของประชากรอายุ 15 ปีขึ้นไป จำแนกตามการอ่านออกและเขียนได้ เพศ และเขตการปกครอง

การอ่านออกและเขียนได้	รวม	เพศ		เขตการปกครอง	
		ชาย	หญิง	ในเขตเทศบาล	นอกเขตเทศบาล
ภาษาไทย	100.0	100.0	100.0	100.0	100.0
อ่านออกเขียนได้	99.0	99.4	98.7	99.0	99.1
อ่านไม่ออกเขียนไม่ได้	1.0	0.6	1.3	1.0	0.9
ภาษาอื่น ๆ	100.0	100.0	100.0	100.0	100.0
อ่านออกเขียนได้	8.4	8.4	8.4	12.4	6.3
อ่านไม่ออกเขียนไม่ได้	91.6	91.6	91.6	87.6	93.7

## 2.3 การทำงานในรอบปี

### 2.3.1 อุตสาหกรรม

ประชากรอายุ 15 ปีขึ้นไป ที่มีงานทำในรอบปีที่แล้ว (1 กันยายน 2552 ถึง 31 สิงหาคม 2553) มีจำนวน 174,092 คน คิดเป็นร้อยละ 80.9 ของประชากรทั้งสิ้น เป็นชาย 86,781 คน (ร้อยละ 49.8) และหญิง 87,311 คน (ร้อยละ 50.2) ส่วนประชากรที่มีอายุ 15 ปีขึ้นไปที่ไม่มีการทำงานหรือไม่ได้ทำงาน มีร้อยละ 19.1 เมื่อพิจารณาอุตสาหกรรมหรือประเภทกิจการของผู้ที่มีงานทำ พบว่า มีผู้ทำงานในภาคเกษตรกรรม ร้อยละ 82.9 และนอกภาคเกษตรกรรม ร้อยละ 17.1 โดยส่วนใหญ่ทำงานในสาขาการขนส่ง ขยายปลีก การซ่อมแซมยานยนต์ รถจักรยานยนต์ ของใช้ส่วนบุคคลและของใช้ในครัวเรือน ร้อยละ 4.7 (ตาราง 10)

ตาราง 10 จำนวนและร้อยละของประชากรอายุ 15 ปีขึ้นไป จำแนกตามการมีงานทำ อุตสาหกรรม เพศ และเขตการปกครอง

อุตสาหกรรม	รวม	เพศ		เขตการปกครอง	
		ชาย	หญิง	ในเขตเทศบาล	นอกเขตเทศบาล
ยอดรวม <sup>1/</sup>	215,231	104,803	110,428	75,210	140,021
ผู้มีงานทำ	174,092	86,781	87,311	58,983	115,109
อุตสาหกรรม					
ภาคเกษตรกรรม					
1.เกษตรกรรม การป่าไม้ และการ	82.9	81.6	84.3	70.3	89.4
นอกภาคเกษตรกรรม					
1. การขนส่ง และการขยายปลีกฯ	4.7	4.6	4.7	8.3	2.8
2. การบริหารราชการ และการป้องกัน	3.9	5.6	2.1	6.5	2.5
3. การศึกษา	2.8	2.3	3.3	4.3	2.1
4. ที่พักแรมและบริการด้านอาหาร	1.3	1.1	1.6	2.5	0.8
5. กิจกรรมด้านสุขภาพและงานสังคม	1.0	0.7	1.3	1.9	0.5
ผู้ไม่มีงานทำ	41,139	18,023	23,117	16,227	24,912

1/ ไม่รวมผู้ที่ไม่ทราบว่าทำงานหรือไม่

### 2.3.2 สถานภาพการทำงาน

ผู้มีงานทำในรอบปีส่วนใหญ่ทำงานในฐานะช่วยธุรกิจในครัวเรือนโดยไม่ได้รับค่าจ้าง ร้อยละ 47.3 รองลงมา คือ ทำงานส่วนตัวโดยไม่มีลูกจ้าง ร้อยละ 41.0 เมื่อเปรียบเทียบระหว่างเพศพบว่า สัดส่วนผู้หญิงทำงานในฐานะช่วยธุรกิจในครัวเรือนโดยไม่ได้รับค่าจ้าง สูงกว่าผู้ชาย (ร้อยละ 61.3 และร้อยละ 33.2) ขณะที่ผู้ชายที่ประกอบธุรกิจส่วนตัวมีสัดส่วนมากกว่าผู้หญิง (ร้อยละ 53.4 และ ร้อยละ 28.8)

สำหรับสถานภาพการทำงานของผู้มีงานทำในเขตเทศบาลและนอกเขตเทศบาลนั้น ไม่แตกต่างกัน โดยนอกเขตเทศบาลมีสัดส่วนการประกอบธุรกิจส่วนตัวโดยไม่มีลูกจ้าง และช่วยธุรกิจในครัวเรือนสูงกว่าในเขตเทศบาล แต่สัดส่วนการเป็นนายจ้างของในเขตเทศบาลสูงกว่านอกเขตเทศบาล (ร้อยละ 0.8 และร้อยละ 0.2)

ตาราง 11 ร้อยละของผู้มีงานทำ จำแนกตามสถานภาพการทำงาน เพศ และเขตการปกครอง

สถานภาพการทำงาน	รวม	เพศ		เขตการปกครอง	
		ชาย	หญิง	ในเขตเทศบาล	นอกเขตเทศบาล
รวม	100.0	100.0	100.0	100.0	100.0
นายจ้าง	0.4	0.5	0.3	0.8	0.2
ประกอบธุรกิจส่วนตัวโดยไม่มีลูกจ้าง	41.0	53.4	28.8	39.7	41.7
ช่วยธุรกิจในครัวเรือนโดยไม่ได้รับค่าจ้าง	47.3	33.2	61.3	40.9	50.6
ลูกจ้างรัฐบาล	7.5	8.3	6.7	12.1	5.2
ลูกจ้างเอกชน	0.2	0.3	0.1	0.4	0.1
ลูกจ้างรัฐวิสาหกิจ	3.3	3.9	2.7	5.4	2.2
สมาชิกของการรวมกลุ่ม	0.3	0.4	0.1	0.7	0.0

## 3. ภาวะเจริญพันธุ์

### 3.1 บุตรเกิดรอดและจำนวนบุตรที่มีชีวิตอยู่

จากการสอบถามผู้หญิงที่มีอายุ 13 ปีขึ้นไปทุกคน ในเรื่องของการมีบุตร พบว่า ผู้หญิง 1 คน มีบุตรที่ตนเองเป็นผู้ให้กำเนิดและมีชีวิตอยู่ขณะคลอดหรือบุตรเกิดรอดโดยเฉลี่ย มีประมาณ 2.08 คน โดยหญิงที่อยู่ในเขตเทศบาลมีจำนวนบุตรเกิดรอดโดยเฉลี่ยต่ำกว่าหญิงที่อยู่นอกเขตเทศบาลเล็กน้อย คือ 2.01 คน และ 2.11 คน ตามลำดับ แต่เมื่อพิจารณาเฉพาะหญิงเคยสมรสที่อยู่ในวัยเจริญพันธุ์อายุ 15-49 ปี พบว่ามีบุตรเกิดรอดโดยเฉลี่ย 1.84 คน ซึ่งต่ำกว่าเมื่อ 10 ปีที่แล้ว (2.08 คน) ซึ่งสอดคล้องกับอายุเฉลี่ยที่สมรสครั้งแรกสูงขึ้นทั้งชายและหญิง

เมื่อพิจารณาอายุเฉลี่ยเมื่อสมรสครั้งแรก (SMAM) พบว่า ผู้หญิงแต่งงานเร็วกว่าผู้ชาย โดยผู้หญิงแต่งงานครั้งแรกเมื่ออายุเฉลี่ยประมาณ 22.7 ปี ส่วนผู้ชายแต่งงานครั้งแรกเมื่ออายุเฉลี่ยประมาณ 27.8 ปี และประชากรทั้งชายและหญิงที่อยู่ในเขตเทศบาลจะแต่งงานช้ากว่าผู้ที่อยู่นอกเขตเทศบาล (ตาราง 12)

ตาราง 12 ภาวะเจริญพันธุ์ และอายุเฉลี่ยเมื่อแรกสมรส จำแนกตามเขตการปกครอง

ภาวะเจริญพันธุ์	รวม	เขตการปกครอง	
		ในเขตเทศบาล	นอกเขตเทศบาล
<b>จำนวนบุตรเกิดรอดเฉลี่ย<sup>1/</sup> (คน)</b>			
ต่อสตรีอายุ 13 ปีขึ้นไป	2.08	2.01	2.11
ต่อสตรีอายุ 15-49 ปี	1.44	1.38	1.47
ต่อสตรีเคยสมรสอายุ 15-49 ปี	1.87	1.83	1.89
<b>จำนวนบุตรที่มีชีวิตอยู่เฉลี่ย<sup>1/</sup> (คน)</b>			
ต่อสตรีอายุ 13 ปีขึ้นไป	1.98	1.92	2.02
ต่อสตรีอายุ 15-49 ปี	1.42	1.36	1.45
ต่อสตรีเคยสมรสอายุ 15-49 ปี	1.84	1.81	1.86
<b>อายุเฉลี่ยเมื่อแรกสมรส (ปี)</b>			
รวม	25.2	25.7	25.0
ชาย	27.8	28.1	27.6
หญิง	22.7	23.2	22.4

1/ ไม่รวมผู้ที่ไม่ทราบว่ามีบุตรหรือไม่

## 4. การย้ายถิ่น

### 4.1 สถานที่เกิดและระยะเวลาการอยู่อาศัยในสถานที่อยู่ปัจจุบัน

จากการทำสำมะโนประชากรและเคหะ พ.ศ. 2553 พบว่า ประชากรที่เกิดในจังหวัดอำนาจเจริญ และปัจจุบันอาศัยอยู่ในจังหวัดที่เกิด มีร้อยละ 92.2 ซึ่งส่วนใหญ่เป็นเพศหญิงมากกว่าเพศชาย (ร้อยละ 91.5 และร้อยละ 93.0 ตามลำดับ) ส่วนประชากรที่เกิดในจังหวัดอื่น หรือประชากรที่ไม่ได้อาศัยอยู่ในจังหวัดที่เกิด มีร้อยละ 7.8 ซึ่งส่วนใหญ่จะอาศัยอยู่ในเขตเทศบาลมากกว่านอกเขตเทศบาล (ร้อยละ 9.1 และร้อยละ 7.1 ตามลำดับ)

สำหรับประชากรในจังหวัดอำนาจเจริญที่มีการย้ายถิ่นในช่วง พ.ศ. 2548 - 2553 มีประมาณ 12,465 คน คิดเป็นร้อยละ 4.4 ของประชากรทั้งจังหวัด (ไม่รวมผู้ที่ไม่ทราบระยะเวลาการอยู่อาศัยในปัจจุบัน) โดยในเขตเทศบาลมีสัดส่วนผู้ย้ายถิ่นสูงกว่านอกเขตเทศบาล (ร้อยละ 6.3 และร้อยละ 3.4) และเพศชายมีสัดส่วนการย้ายถิ่นสูงกว่าเพศหญิง (ร้อยละ 4.9 และร้อยละ 3.9)

ตาราง 13 ร้อยละการย้ายถิ่นของประชากร จำแนกตามเหตุผลของการย้ายถิ่น เพศ และเขตการปกครอง

การย้ายถิ่นและเหตุผลของการย้ายถิ่น	รวม	เพศ		เขตการปกครอง	
		ชาย	หญิง	ในเขตเทศบาล	นอกเขตเทศบาล
<b>การย้ายถิ่นของประชากร</b>					
ผู้ที่อาศัยอยู่ในจังหวัดที่เกิด	92.2	91.5	93.0	90.9	92.9
ผู้ที่ไม่ได้อาศัยอยู่ในจังหวัดที่เกิด	7.8	8.5	7.0	9.1	7.1
ผู้ที่ย้ายถิ่นในช่วง 5 ปี (พ.ศ. 2548-2553)	4.4	4.9	3.9	6.3	3.4
<b>เหตุผลของการย้ายถิ่น</b>	<b>100.0</b>	<b>100.0</b>	<b>100.0</b>	<b>100.0</b>	<b>100.0</b>
หางานทำ	5.3	5.6	5.0	7.1	3.5
หน้าที่การงาน	14.3	15.2	13.0	19.5	8.9
เพื่อการศึกษา	3.7	2.4	5.4	2.7	4.7
ติดตามบุคคลในครัวเรือน	39.7	33.1	47.9	35.9	43.5
กลับภูมิลำเนา	12.6	11.6	13.8	9.6	15.6
ย้ายที่อยู่อาศัย	11.7	12.1	11.2	10.4	13.0
ย้ายเข้าครัวเรือนสถาบัน	12.4	19.7	3.3	14.6	10.3
อื่นๆ	0.3	0.3	0.3	0.3	0.4

#### 4.2 เหตุผลของการย้ายถิ่น

สำหรับเหตุผลการย้ายถิ่นของประชากรที่มีการย้ายถิ่นในช่วง พ.ศ. 2548 - 2553 พบว่าส่วนใหญ่ย้ายเพื่อติดตามบุคคลในครัวเรือน ร้อยละ 39.7 รองลงมา คือ ย้ายเพื่อหน้าที่การงาน และย้ายกลับภูมิลำเนา (ร้อยละ 14.3 และร้อยละ 12.6 ) โดยเพศหญิงมีเหตุผลของย้ายถิ่นเพื่อติดตามบุคคลในครัวเรือนสูงกว่าเพศชาย ในขณะที่เพศชายมีเหตุผลในการย้ายเพื่อหน้าที่การงานสูงกว่าเพศหญิง สำหรับประชากรนอกเขตเทศบาลย้ายถิ่นเพื่อติดตามบุคคลในครัวเรือน สัดส่วนสูงกว่าในเขตเทศบาล (ร้อยละ 43.5 และร้อยละ 35.9) และสัดส่วนประชากรในเขตเทศบาลย้ายถิ่นเพื่อหน้าที่การงานสูงกว่าประชากรนอกเขตเทศบาล (ร้อยละ 19.5 และร้อยละ 8.9)

## ภาคเคหะ

### 1. ประเภทและลักษณะของที่อยู่อาศัย

เมื่อศึกษาถึงประเภทที่อยู่อาศัยของครัวเรือนส่วนบุคคลในจังหวัดอำนาจเจริญ ในปี 2553 พบว่า ครัวเรือนส่วนใหญ่ ร้อยละ 96.8 มีที่อยู่อาศัยเป็น บ้านเดี่ยว รองลงมา เป็น ตึกแถว ห้องแถว หรือ เรือนแถว ร้อยละ 2.2 และทาวน์เฮาส์ บ้านแฝด ทาวน์โฮม ร้อยละ 0.5 เมื่อพิจารณาประเภทของที่อยู่อาศัยตาม เขตการปกครอง จะมีลักษณะเหมือนกัน คือ ส่วนใหญ่เป็นบ้านเดี่ยว ยกเว้นที่อยู่อาศัยประเภทตึกแถว ห้องแถว เรือนแถว และแฟลต อพาร์ทเมนท์ ที่จะมิในเขตเทศบาลมากกว่านอกเขตเทศบาล

สำหรับลักษณะของที่อยู่อาศัยหรือวัสดุที่ใช้ในการก่อสร้างที่อยู่อาศัยของครัวเรือน พบว่า ส่วนใหญ่ ปกุกสร้างด้วยวัสดุที่ถาวร คือ เป็นตึก ไม้ และครึ่งตึกครึ่งไม้ (ร้อยละ 99.6) โดยที่ครัวเรือนในเขตเทศบาล มีสัดส่วนของที่อยู่อาศัยที่สร้างด้วยวัสดุที่ถาวรเท่ากับนอกเขตเทศบาล คือ ร้อยละ 99.6 (ตาราง 14)

ตาราง 14 จำนวนและร้อยละของครัวเรือนส่วนบุคคล จำแนกตามประเภทและลักษณะของที่อยู่อาศัย และเขตการปกครอง

ประเภทที่อยู่อาศัย และลักษณะของที่อยู่อาศัย	รวม		เขตการปกครอง	
	จำนวน	ร้อยละ	ในเขตเทศบาล	นอกเขตเทศบาล
<b>ประเภทที่อยู่อาศัย</b>	<b>80,704</b>	<b>100.0</b>	<b>100.0</b>	<b>100.0</b>
บ้านเดี่ยว	78,120	96.8	92.8	99.0
ทาวน์เฮาส์ บ้านแฝด ทาวน์โฮม	356	0.5	0.9	0.2
คอนโดมิเนียม แมนชั่น	10	0.0	-	-
แฟลต อพาร์ทเมนท์ หอพัก	323	0.4	1.0	0.1
ตึกแถว ห้องแถว เรือนแถว	1,783	2.2	5.1	0.6
อื่น ๆ	113	0.1	0.2	0.1
<b>ลักษณะของที่อยู่อาศัย<sup>1/</sup></b>	<b>80,591</b>	<b>100.0</b>	<b>100.0</b>	<b>100.0</b>
ตึก	19,992	24.8	31.0	21.4
ไม้	19,505	24.2	20.9	26.0
ครึ่งตึกครึ่งไม้	40,753	50.6	47.7	52.2
วัสดุไม่ถาวร/วัสดุใช้แล้ว	241	0.3	0.3	0.3
อื่น ๆ <sup>1/</sup>	100	0.1	0.1	0.1

1/ ไม่รวมครัวเรือนที่อาศัยอยู่ในห้องภายในบ้าน ห้องภายในสำนักงาน เรือ แพ และรถ

## 2. การครอบครองที่อยู่อาศัยและที่ดินที่เป็นที่ตั้งของที่อยู่อาศัย

เมื่อพิจารณาถึงการครอบครอง หรือการมีกรรมสิทธิ์ในที่อยู่อาศัยของประชากรในจังหวัดอำนาจเจริญ พบว่า มีครัวเรือนประมาณร้อยละ 95.2 เป็นเจ้าของในที่อยู่อาศัย โดยสัดส่วนการเป็นเจ้าของที่อยู่อาศัยของครัวเรือนนอกเขตเทศบาลจะสูงกว่าในเขตเทศบาล (ร้อยละ 97.9 และร้อยละ 90.3 ตามลำดับ) ส่วนครัวเรือนที่เช่าที่อยู่อาศัย มีร้อยละ 2.4 โดยสัดส่วนครัวเรือนในเขตเทศบาลเช่าที่อยู่อาศัยสูงกว่านอกเขตเทศบาล (ร้อยละ 5.2 และร้อยละ 0.9 ตามลำดับ)

หากพิจารณาถึงการครอบครองที่ดินที่เป็นที่ตั้งของที่อยู่อาศัย (เฉพาะครัวเรือนที่เป็นเจ้าของหรือเช่าซื้อที่อยู่อาศัย) พบว่า เกินกว่าร้อยละ 90 ของครัวเรือนส่วนบุคคลในจังหวัดอำนาจเจริญเป็นเจ้าของที่ดินที่เป็นที่ตั้งของที่อยู่อาศัยในปัจจุบัน โดยสัดส่วนของการครอบครองที่ดินดังกล่าวของครัวเรือนนอกเขตเทศบาลจะสูงกว่าในเขตเทศบาล (ตาราง 15)

ตาราง 15 จำนวนและร้อยละของครัวเรือนส่วนบุคคล จำแนกตามการครอบครองที่อยู่อาศัยและที่ดิน และเขตการปกครอง

การครอบครองที่อยู่อาศัย และการครอบครองที่ดิน	รวม		เขตการปกครอง	
	จำนวน	ร้อยละ	ในเขตเทศบาล	นอกเขตเทศบาล
การครอบครองที่อยู่อาศัย	80,704	100.0	100.0	100.0
เจ้าของ	76,824	95.2	90.3	97.9
เช่าซื้อ	266	0.3	0.5	0.2
เช่า	1,948	2.4	5.2	0.9
ไม่เสียค่าเช่า/ให้อยู่เปล่า	1,609	2.0	4.0	0.9
อื่น ๆ	57	0.1	0.0	0.1
การครอบครองที่ดิน <sup>1/</sup>	77,036	100.0	100.0	100.0
เจ้าของ	75,652	98.2	97.4	98.6
เช่าซื้อ	705	0.9	1.2	0.8
เช่า	139	0.2	0.3	0.1
ไม่เสียค่าเช่า	457	0.6	1.1	0.3
อื่น ๆ	83	0.1	0.0	0.2

1/ ไม่รวมไม่ทราบ

### 3. แหล่งที่มาของน้ำดื่ม น้ำใช้

สำหรับแหล่งที่มาของน้ำดื่มในจังหวัดอำนาจเจริญ พบว่า ครึ่งเรือนส่วนใหญ่จะดื่มน้ำที่มาจากน้ำฝน ร้อยละ 76.1 รองลงมาจะดื่มน้ำที่มากจากการบรรจุขวด หรือตู้ น้ำหยอดเหรียญ ร้อยละ 9.4 และน้ำประปาผ่านการบำบัด โดยการต้มหรือกรอง ร้อยละ 6.4 เมื่อพิจารณาจากเขตการปกครอง พบว่า ครึ่งเรือนที่อยู่ในเขตเทศบาลมีสัดส่วนของการดื่มน้ำดื่มบรรจุขวดและน้ำประปาที่นำมาผ่านการบำบัดโดยการต้ม หรือกรอง สูงกว่านอกเขตเทศบาล แต่สัดส่วนการดื่มน้ำฝนของครึ่งเรือนนอกเขตเทศบาลสูงกว่าในเขตเทศบาล

สำหรับน้ำใช้นั้น ครึ่งเรือนส่วนใหญ่ใช้น้ำประปา ร้อยละ 55.7 รองลงมาใช้น้ำบาดาล ร้อยละ 31.0 และสัดส่วนการใช้น้ำประปาของครึ่งเรือนในเขตเทศบาลสูงกว่านอกเขตเทศบาล (ร้อยละ 70.6 และร้อยละ 47.5)

ตาราง 16 ร้อยละของครึ่งเรือนส่วนบุคคล จำแนกตามแหล่งที่มาของน้ำดื่ม น้ำใช้ และเขตการปกครอง

แหล่งที่มาของน้ำดื่มและน้ำใช้	รวม	เขตการปกครอง	
		ในเขตเทศบาล	นอกเขตเทศบาล
<b>น้ำดื่ม</b>	<b>100.0</b>	<b>100.0</b>	<b>100.0</b>
น้ำประปา	4.3	5.2	3.8
น้ำประปา (ต้ม/กรอง)	6.4	9.1	4.8
น้ำบาดาล	2.5	2.3	2.7
น้ำบ่อ	1.2	0.4	1.6
น้ำจากแม่น้ำ ลำคลองฯ	0.1	0.1	0.1
น้ำฝน	76.1	60.4	84.8
น้ำดื่มบรรจุขวด ตู้ น้ำดื่มหยอดเหรียญ	9.4	22.5	2.2
<b>น้ำใช้</b>	<b>100.0</b>	<b>100.0</b>	<b>100</b>
น้ำประปา	55.7	70.6	47.5
น้ำประปา (ต้ม/กรอง)	-	-	-
น้ำบาดาล	31.0	22.2	35.8
น้ำบ่อ	5.7	2.1	7.8
น้ำจากแม่น้ำ ลำคลองฯ	4.4	2.4	5.4
น้ำฝน	3.2	2.7	3.5



#### 4. ประเภทของการใช้ส้วม

จากตาราง 17 แสดงให้เห็นถึงประเภทของส้วมที่ใช้ในจังหวัดอำนาจเจริญ รวมถึงสุขอนามัยและความสะดวกสบายในการใช้ส้วมของประชากร พบว่า คร้วเรือนที่อยู่ในเขตเทศบาลจะใช้ส้วมแบบนั่งห้อยเท้าสูงกว่าคร้วเรือนที่อยู่นอกเขตเทศบาล (ร้อยละ 9.7 และร้อยละ 4.4) แต่คร้วเรือนที่อยู่นอกเขตเทศบาลจะใช้ส้วมแบบนั่งยองสูงกว่าในเขตเทศบาล (ร้อยละ 93.9 และร้อยละ 86.2 )

ตาราง 17 ร้อยละของคร้วเรือนส่วนบุคคล จำแนกตามประเภทของการใช้ส้วม และเขตการปกครอง

ประเภทของการใช้ส้วม	รวม	เขตการปกครอง	
		ในเขตเทศบาล	นอกเขตเทศบาล
รวม	100.0	100.0	100.0
ส้วมแบบนั่งห้อยเท้า	6.3	9.7	4.4
ส้วมแบบนั่งยอง	91.2	86.2	93.9
ส้วมแบบนั่งห้อยเท้าและส้วมแบบนั่งยอง	2.5	4.1	1.7

#### 5. การใช้เชื้อเพลิงในการประกอบอาหาร

สำหรับการใช้เชื้อเพลิงในการประกอบอาหารของคร้วเรือนในจังหวัดอำนาจเจริญ พบว่าส่วนใหญ่ร้อยละ 78.3 ใช้ถ่าน ฟืน เศษไม้เป็นเชื้อเพลิงในการประกอบอาหาร ซึ่งคร้วเรือนในเขตเทศบาลและนอกเขตเทศบาลก็มีลักษณะเช่นเดียวกับภาพรวมของทั้งจังหวัด และสัดส่วนคร้วเรือนนอกเขตเทศบาลใช้ไฟฟ้าในการประกอบอาหารสูงกว่าในเขตเทศบาล ในขณะที่คร้วเรือนในเขตเทศบาลใช้ก๊าซเป็นเชื้อเพลิงในการประกอบอาหาร สูงกว่านอกเขตเทศบาล

ตาราง 18 ร้อยละของคร้วเรือนส่วนบุคคล จำแนกตามประเภทเชื้อเพลิงที่ใช้ในการประกอบอาหาร และเขตการปกครอง

ประเภทเชื้อเพลิงที่ใช้ในการประกอบอาหาร <sup>1/</sup>	รวม	เขตการปกครอง	
		ในเขตเทศบาล	นอกเขตเทศบาล
รวม	100.0	100.0	100.0
ก๊าซ	19.2	27.5	14.6
ถ่าน ฟืน เศษไม้	78.3	67.6	84.3
ไฟฟ้า	1.1	2.0	0.6
น้ำมันก๊าด และอื่นๆ	0.1	0.1	a
ไม่มีการหุงต้ม	1.3	2.8	0.5

1/ ไม่รวมไม่ทราบ

a น้อยกว่าร้อยละ 0.1

## 6. การเป็นเจ้าของเครื่องใช้ในครัวเรือน

การเป็นเจ้าของเครื่องใช้ต่าง ๆ ในครัวเรือน หมายถึง การเป็นเจ้าของ โทรทัศน์ เครื่องเล่นวีซีดี/ ดีวีดี โทรศัพท์มือถือ คอมพิวเตอร์ ตู้เย็น/ตู้แช่ ไมโครเวฟ/เตาอบ เครื่องซักผ้า เครื่องปรับอากาศ รถยนต์ รถจักรยานยนต์ และรถที่ใช้ในการเกษตร พบว่า เครื่องใช้ดังกล่าวจะมีในครัวเรือนที่อยู่ในเขตเทศบาลมากกว่านอกเขตเทศบาล (ยกเว้นรถที่ใช้ในการเกษตร) ในขณะที่ครัวเรือนที่อยู่นอกเขตเทศบาลเป็นเจ้าของเครื่องใช้ประเภทรถจักรยานยนต์และรถแทรกเตอร์ 4 ล้อ ที่ใช้ในการเกษตรมากกว่าในเขตเทศบาล

นอกจากนี้ยังสอบถามถึงการมีอุปกรณ์และการใช้เทคโนโลยี คือ เคเบิลทีวี จานดาวเทียม และการใช้อินเทอร์เน็ตในครัวเรือน พบว่า ส่วนใหญ่ครัวเรือนในเขตเทศบาลมีการใช้เคเบิลทีวี จานดาวเทียม และอินเทอร์เน็ต สูงกว่านอกเขตเทศบาล (ตาราง 19)

ตาราง 19 จำนวนและร้อยละของครัวเรือนส่วนบุคคล จำแนกตามการเป็นเจ้าของเครื่องใช้ในครัวเรือน การมีอุปกรณ์เทคโนโลยีในครัวเรือน และเขตการปกครอง

การเป็นเจ้าของเครื่องใช้ และการมีอุปกรณ์เทคโนโลยีในครัวเรือน	จำนวนครัวเรือน ที่เป็นเจ้าของ/มีใช้	ร้อยละ	เขตการปกครอง	
			ในเขตเทศบาล	นอกเขตเทศบาล
การเป็นเจ้าของเครื่องใช้ในครัวเรือน	80,704	100.0	100.0	100.0
โทรทัศน์	78,043	96.7	96.9	96.6
เครื่องเล่นวีซีดี/ดีวีดี	55,202	68.4	69.5	67.8
โทรศัพท์มือถือ	70,862	87.8	88.0	87.7
คอมพิวเตอร์	12,428	15.4	22.2	11.7
ตู้เย็น ตู้แช่	69,718	86.4	86.8	86.2
ไมโครเวฟ เตาอบ	5,383	6.7	11.0	4.3
เครื่องซักผ้า	29,539	36.6	43.6	32.8
เครื่องปรับอากาศ	4,120	5.1	10.3	2.3
รถส่วนบุคคล รถปิกอัพ รถตู้	20,020	24.8	31.0	21.4
รถจักรยานยนต์	69,053	85.6	85.4	85.7
รถแทรกเตอร์ 4 ล้อ	1,913	2.4	2.0	2.6
รถไถ 2 ล้อ (รถไถเดินตาม)	36,436	45.1	35.8	50.3
การมีอุปกรณ์เทคโนโลยีในครัวเรือน	80,704	100.0	100.0	100.0
เคเบิลทีวี	2,349	2.9	5.8	1.3
จานดาวเทียม	22,927	28.4	29.0	28.1
อินเทอร์เน็ต	3,227	4.0	8.0	1.8

# ตารางสถิติ

# ตารางประชากร

# สารบัญตารางสถิติ

## ตารางประชากร

- ตารางที่ 1 ประชากรจำแนกตามเพศ ครั้วเรือนจำแนกตามประเภทของครั้วเรือน อำเภอ และเขตการปกครอง
- ตารางที่ 2 ประชากรจำแนกอายุรายปี เพศ และเขตการปกครอง
- ตารางที่ 3 ประชากรจำแนกตามกลุ่มอายุ เพศ อำเภอ และเขตการปกครอง
- ตารางที่ 4 ประชากรจำแนกตามศาสนา เพศ และเขตการปกครอง
- ตารางที่ 5 ประชากรจำแนกตามสัญชาติ เพศ และเขตการปกครอง
- ตารางที่ 6 ประชากรจำแนกตามภาษาที่ใช้พูดในครั้วเรือน เพศ และเขตการปกครอง
- ตารางที่ 7 ประชากรอายุ 3 ปีขึ้นไป จำแนกตามระดับชั้นที่กำลังเรียน กลุ่มอายุ เพศ และเขตการปกครอง
- ตารางที่ 8 ประชากรอายุ 3 ปีขึ้นไป จำแนกตามระดับชั้นที่เรียนสำเร็จ กลุ่มอายุ เพศ และเขตการปกครอง
- ตารางที่ 9 ประชากรอายุ 10 ปีขึ้นไป จำแนกตามการอ่านออกเขียนได้ กลุ่มอายุ เพศ และเขตการปกครอง
- ตารางที่ 10 ประชากรอายุ 13 ปีขึ้นไป จำแนกตามสถานภาพสมรส กลุ่มอายุ เพศ และเขตการปกครอง
- ตารางที่ 11 หญิงเคยสมรสอายุ 13 ปีขึ้นไป จำแนกตามจำนวนบุตรเกิดรอด จำนวนบุตรเกิดรอดโดยเฉลี่ย กลุ่มอายุของหญิง และเขตการปกครอง
- ตารางที่ 12 หญิงเคยสมรสอายุ 13 ปีขึ้นไป จำแนกตามจำนวนบุตรที่มีชีวิตอยู่ จำนวนบุตรที่มีชีวิตอยู่โดยเฉลี่ย กลุ่มอายุของหญิง และเขตการปกครอง
- ตารางที่ 13 ประชากรจำแนกตามลักษณะความพิการ เพศ และเขตการปกครอง
- ตารางที่ 14 ประชากรอายุ 15 ปีขึ้นไปทำงานในรอบปี จำแนกตามหมวดอาชีพ กลุ่มอายุ เพศ และเขตการปกครอง
- ตารางที่ 15 ประชากรอายุ 15 ปีขึ้นไปทำงานในรอบปี จำแนกตามหมวดอุตสาหกรรม กลุ่มอายุ เพศ และเขตการปกครอง
- ตารางที่ 16 ประชากรอายุ 15 ปีขึ้นไปทำงานในรอบปี จำแนกตามสถานภาพการทำงาน กลุ่มอายุ เพศ และเขตการปกครอง
- ตารางที่ 17 ประชากรจำแนกตามสถานที่เกิด เพศ และเขตการปกครอง
- ตารางที่ 18 ประชากรจำแนกตามลักษณะการย้ายถิ่น เพศ และเขตการปกครอง
- ตารางที่ 19 ประชากรที่ย้ายถิ่นภายใน 5 ปี จำแนกตามสถานที่อยู่ก่อนย้าย กลุ่มอายุ และเพศ
- ตารางที่ 20 ประชากรที่ย้ายถิ่นภายใน 5 ปี จำแนกตามเหตุผลของการย้ายถิ่น เพศ และเขตการปกครอง
- ตารางที่ 21 ประชากรจำแนกตามการมีชื่อในทะเบียนบ้าน เพศ และเขตการปกครอง
- ตารางที่ 22 ครั้วเรือนส่วนบุคคลจำแนกตามกลุ่มอายุของหัวหน้าครั้วเรือน เพศ และเขตการปกครอง

ตารางที่ 1 ประชากร จำแนกตามเพศ ครัวเรือน จำแนกตามประเภทของครัวเรือน อำเภอ และเขตการปกครอง

Table 1 Population by sex, household by type of households, amphoe and area

อำเภอ และเขตการปกครอง	ประชากร			ประชากรในครัวเรือนส่วนบุคคล			ประชากรในครัวเรือนกลุ่มบุคคล			จำนวนครัวเรือน			จำนวนประชากร เฉลี่ยต่อครัวเรือน ส่วนบุคคล Population per private household	Amphoe and area
	Population			Population in private households			Population in collective households			Number of households				
	รวม Total	ชาย Male	หญิง Female	รวม Total	ชาย Male	หญิง Female	รวม Total	ชาย Male	หญิง Female	รวม Total	ส่วนบุคคล Private households	กลุ่มบุคคล Collective households		
<b>ยอดรวม</b>	<b>283,729</b>	<b>139,958</b>	<b>143,771</b>	<b>279,794</b>	<b>136,613</b>	<b>143,181</b>	<b>3,935</b>	<b>3,345</b>	<b>590</b>	<b>81,207</b>	<b>80,705</b>	<b>502</b>	<b>3.5</b>	<b>Total</b>
ในเขตเทศบาล	98,172	48,447	49,725	96,342	46,804	49,538	1,830	1,644	187	28,813	28,653	160	3.4	Municipal area
นอกเขตเทศบาล	185,557	91,511	94,046	183,452	89,810	93,643	2,105	1,701	403	52,394	52,052	342	3.5	Non-municipal area
<b>อำเภอเมืองอำนาจเจริญ</b>	<b>101,768</b>	<b>50,172</b>	<b>51,596</b>	<b>99,553</b>	<b>48,456</b>	<b>51,097</b>	<b>2,214</b>	<b>1,715</b>	<b>499</b>	<b>29,749</b>	<b>29,552</b>	<b>197</b>	<b>3.4</b>	<b>Amphoe Mueang Amnat Charoen</b>
ในเขตเทศบาล	40,749	20,166	20,583	39,502	19,072	20,430	1,247	1,094	153	12,255	12,181	74	3.2	Municipal area
นอกเขตเทศบาล	61,018	30,005	31,013	60,052	29,384	30,667	967	621	346	17,494	17,371	123	3.5	Non-municipal area
<b>อำเภอขามมูน</b>	<b>32,283</b>	<b>16,147</b>	<b>16,136</b>	<b>99,553</b>	<b>48,456</b>	<b>51,097</b>	<b>248</b>	<b>237</b>	<b>12</b>	<b>8,887</b>	<b>8,834</b>	<b>53</b>	<b>3.6</b>	<b>Amphoe Chanuman</b>
ในเขตเทศบาล	8,296	4,156	4,140	39,502	19,072	20,430	105	94	10	2,334	2,317	17	3.5	Municipal area
นอกเขตเทศบาล	23,987	11,991	11,996	60,052	29,384	30,667	143	142	1	6,553	6,517	36	3.7	Non-municipal area
<b>อำเภอปทุมราชวงศา</b>	<b>35,395</b>	<b>17,661</b>	<b>17,733</b>	<b>35,176</b>	<b>17,445</b>	<b>17,730</b>	<b>219</b>	<b>216</b>	<b>3</b>	<b>9,727</b>	<b>9,670</b>	<b>57</b>	<b>3.6</b>	<b>Amphoe Pathum Ratchawongsa</b>
ในเขตเทศบาล	17,790	8,844	8,946	17,684	8,739	8,945	106	105	1	4,932	4,904	28	3.6	Municipal area
นอกเขตเทศบาล	17,605	8,817	8,787	17,491	8,706	8,785	114	111	2	4,795	4,766	29	3.7	Non-municipal area
<b>อำเภอพนา</b>	<b>19,482</b>	<b>9,603</b>	<b>9,880</b>	<b>19,122</b>	<b>9,274</b>	<b>9,849</b>	<b>360</b>	<b>329</b>	<b>31</b>	<b>5,879</b>	<b>5,832</b>	<b>47</b>	<b>3.3</b>	<b>Amphoe Phana</b>
ในเขตเทศบาล	6,068	2,981	3,087	5,907	2,830	3,076	161	151	11	1,841	1,828	13	3.2	Municipal area
นอกเขตเทศบาล	13,415	6,622	6,793	13,216	6,444	6,772	199	178	20	4,038	4,004	34	3.3	Non-municipal area
<b>อำเภอเสนางคณิกม</b>	<b>29,074</b>	<b>14,294</b>	<b>14,781</b>	<b>28,728</b>	<b>13,973</b>	<b>14,755</b>	<b>346</b>	<b>321</b>	<b>26</b>	<b>8,439</b>	<b>8,403</b>	<b>36</b>	<b>3.4</b>	<b>Amphoe Senangkhanikhom</b>
ในเขตเทศบาล	4,315	2,078	2,237	4,304	2,067	2,237	11	11	-	1,390	1,387	3	3.1	Municipal area
นอกเขตเทศบาล	24,759	12,216	12,543	24,425	11,907	12,518	335	309	26	7,049	7,016	33	3.5	Non-municipal area
<b>อำเภอหัวตะพาน</b>	<b>37,273</b>	<b>18,163</b>	<b>19,110</b>	<b>36,926</b>	<b>17,835</b>	<b>19,091</b>	<b>347</b>	<b>329</b>	<b>18</b>	<b>10,400</b>	<b>10,332</b>	<b>68</b>	<b>3.6</b>	<b>Amphoe Hua Taphan</b>
ในเขตเทศบาล	8,482	4,164	4,318	8,374	4,068	4,307	108	96	12	2,428	2,416	12	3.5	Municipal area
นอกเขตเทศบาล	28,791	13,999	14,791	28,552	13,767	14,785	239	232	7	7,972	7,916	56	3.6	Non-municipal area
<b>อำเภอลืออำนาจ</b>	<b>28,454</b>	<b>13,918</b>	<b>14,536</b>	<b>28,254</b>	<b>13,719</b>	<b>14,535</b>	<b>200</b>	<b>199</b>	<b>1</b>	<b>8,127</b>	<b>8,083</b>	<b>44</b>	<b>3.5</b>	<b>Amphoe Lue Amnat</b>
ในเขตเทศบาล	12,472	6,058	6,414	12,380	5,966	6,414	92	92	-	3,633	3,620	13	3.4	Municipal area
นอกเขตเทศบาล	15,982	7,860	8,122	15,874	7,753	8,121	108	107	1	4,494	4,463	31	3.6	Non-municipal area

ตารางที่ 2 ประชากร จำแนกตามอายุรายปี เพศ และเขตการปกครอง

Table 2 Population by single year of age, sex and area

อายุรายปี	ประชากร Population			ในเขตเทศบาล Municipal area			นอกเขตเทศบาล Non-municipal area			Single year of age
	รวม	ชาย	หญิง	รวม	ชาย	หญิง	รวม	ชาย	หญิง	
	Total	Male	Female	Total	Male	Female	Total	Male	Female	
ยอดรวม	283,729	139,958	143,771	98,172	48,447	49,725	185,557	91,511	94,046	Total
ส่วนร้อย	100.0	49.3	50.7	100.0	49.3	50.7	100.0	49.3	50.7	Percent
ต่ำกว่า 1	3,559	1,840	1,719	1,191	620	570	2,368	1,220	1,148	Under 1
1	3,537	1,809	1,729	1,165	600	565	2,372	1,209	1,163	1
2	3,963	1,996	1,967	1,319	663	656	2,644	1,333	1,310	2
3	4,037	2,146	1,890	1,362	728	635	2,675	1,419	1,256	3
4	4,220	2,197	2,023	1,443	742	700	2,778	1,455	1,322	4
5	4,348	2,255	2,093	1,435	731	705	2,912	1,524	1,388	5
6	4,314	2,219	2,095	1,429	744	685	2,885	1,475	1,411	6
7	4,277	2,177	2,100	1,404	676	728	2,873	1,501	1,372	7
8	4,361	2,298	2,063	1,474	776	698	2,887	1,522	1,365	8
9	4,522	2,322	2,199	1,504	765	739	3,017	1,557	1,460	9
10	4,915	2,480	2,435	1,671	844	828	3,244	1,636	1,608	10
11	5,039	2,542	2,496	1,732	874	858	3,307	1,669	1,639	11
12	5,666	2,889	2,777	1,922	982	940	3,744	1,906	1,838	12
13	5,638	2,883	2,755	1,876	994	883	3,762	1,890	1,872	13
14	5,648	2,846	2,801	1,890	940	949	3,758	1,906	1,852	14
15	5,470	2,745	2,724	1,936	958	978	3,534	1,787	1,747	15
16	4,993	2,453	2,540	1,739	876	863	3,254	1,577	1,677	16
17	4,867	2,498	2,369	1,625	845	780	3,242	1,653	1,589	17
18	4,086	2,103	1,983	1,427	788	639	2,659	1,315	1,344	18
19	2,901	1,653	1,248	1,049	583	466	1,852	1,070	782	19
20	2,676	1,497	1,179	963	563	400	1,713	934	779	20
21	2,417	1,273	1,144	842	451	391	1,575	822	753	21

ตารางที่ 2 ประชากร จำแนกตามอายุรายปี เพศ และเขตการปกครอง (ต่อ)

Table 2 Population by single year of age, sex and area (Contd.)

อายุรายปี	ประชากร Population			ในเขตเทศบาล Municipal area			นอกเขตเทศบาล Non-municipal area			Single year of age
	รวม	ชาย	หญิง	รวม	ชาย	หญิง	รวม	ชาย	หญิง	
	Total	Male	Female	Total	Male	Female	Total	Male	Female	
22	2,302	1,191	1,111	800	407	392	1,503	784	719	22
23	2,514	1,272	1,242	888	456	432	1,626	816	810	23
24	2,528	1,371	1,157	939	501	438	1,589	871	719	24
25	2,661	1,344	1,317	969	494	475	1,692	850	842	25
26	2,622	1,324	1,298	922	481	442	1,699	843	856	26
27	2,904	1,461	1,443	1,037	555	482	1,867	906	961	27
28	2,985	1,456	1,529	1,043	515	528	1,942	941	1,002	28
29	2,959	1,484	1,475	1,119	539	580	1,840	945	895	29
30	3,496	1,683	1,813	1,262	608	654	2,234	1,075	1,159	30
31	3,221	1,539	1,683	1,208	595	613	2,013	944	1,069	31
32	3,505	1,726	1,779	1,281	625	656	2,225	1,102	1,123	32
33	3,791	1,873	1,919	1,342	659	683	2,449	1,214	1,236	33
34	3,664	1,745	1,919	1,272	612	659	2,393	1,133	1,259	34
35	4,440	2,101	2,339	1,600	767	833	2,840	1,334	1,506	35
36	4,799	2,297	2,502	1,670	800	871	3,129	1,497	1,632	36
37	4,615	2,218	2,397	1,592	771	821	3,023	1,447	1,576	37
38	4,997	2,380	2,618	1,751	835	916	3,247	1,544	1,702	38
39	5,023	2,394	2,628	1,805	867	939	3,217	1,528	1,690	39
40	5,211	2,464	2,747	1,872	915	957	3,339	1,549	1,790	40
41	5,098	2,514	2,583	1,783	881	902	3,315	1,633	1,682	41
42	5,650	2,782	2,868	2,039	988	1,051	3,610	1,794	1,817	42
43	5,008	2,472	2,537	1,730	841	889	3,279	1,631	1,648	43
44	4,799	2,279	2,520	1,635	802	834	3,163	1,477	1,686	44
45	4,814	2,424	2,390	1,723	847	875	3,091	1,577	1,514	45
46	4,723	2,345	2,378	1,624	760	863	3,100	1,585	1,515	46



ตารางที่ 2 ประชากร จำแนกตามอายุรายปี เพศ และเขตการปกครอง (ต่อ)

Table 2 Population by single year of age, sex and area (Contd.)

อายุรายปี	ประชากร Population			ในเขตเทศบาล Municipal area			นอกเขตเทศบาล Non-municipal area			Single year of age
	รวม	ชาย	หญิง	รวม	ชาย	หญิง	รวม	ชาย	หญิง	
	Total	Male	Female	Total	Male	Female	Total	Male	Female	
47	4,582	2,331	2,251	1,645	833	812	2,938	1,499	1,439	47
48	4,572	2,249	2,324	1,610	811	799	2,963	1,438	1,525	48
49	4,226	2,109	2,117	1,461	735	726	2,765	1,374	1,391	49
50	4,480	2,212	2,269	1,563	776	787	2,917	1,436	1,481	50
51	4,040	1,983	2,057	1,344	649	695	2,696	1,334	1,362	51
52	3,885	1,874	2,011	1,424	701	723	2,461	1,173	1,289	52
53	4,170	2,031	2,139	1,459	704	755	2,711	1,327	1,384	53
54	3,970	1,994	1,976	1,383	700	683	2,587	1,295	1,293	54
55	3,689	1,833	1,856	1,257	633	624	2,431	1,200	1,232	55
56	3,295	1,664	1,632	1,157	591	566	2,139	1,073	1,066	56
57	3,348	1,626	1,722	1,080	519	561	2,268	1,106	1,162	57
58	3,307	1,609	1,698	1,156	573	583	2,151	1,036	1,115	58
59	3,100	1,519	1,581	1,088	498	590	2,012	1,021	991	59
60	3,183	1,537	1,646	1,048	500	548	2,135	1,037	1,098	60
61	2,727	1,341	1,386	958	469	489	1,769	871	897	61
62	2,514	1,190	1,324	868	399	469	1,647	792	855	62
63	2,564	1,180	1,384	882	425	457	1,682	755	927	63
64	2,109	1,016	1,093	708	312	396	1,401	704	697	64
65	2,081	1,042	1,039	717	359	358	1,364	683	681	65
66	1,920	947	973	650	324	327	1,269	623	646	66
67	1,873	854	1,019	629	265	364	1,244	588	656	67
68	1,975	911	1,065	650	301	349	1,325	609	716	68
69	1,604	708	896	529	231	298	1,075	477	598	69
70	1,684	725	959	573	245	327	1,111	480	632	70
71	1,429	626	803	492	225	268	937	402	535	71

ตารางที่ 2 ประชากร จำแนกตามอายุรายปี เพศ และเขตการปกครอง (ต่อ)

Table 2 Population by single year of age, sex and area (Contd.)

อายุรายปี	ประชากร Population			ในเขตเทศบาล Municipal area			นอกเขตเทศบาล Non-municipal area			Single year of age
	รวม	ชาย	หญิง	รวม	ชาย	หญิง	รวม	ชาย	หญิง	
	Total	Male	Female	Total	Male	Female	Total	Male	Female	
72	1,433	618	815	465	199	266	968	419	549	72
73	1,362	568	794	474	177	296	888	390	498	73
74	1,206	484	723	408	186	222	798	298	500	74
75	1,115	476	639	382	149	233	734	328	406	75
76	1,146	485	661	393	154	239	753	331	422	76
77	1,057	411	646	335	133	202	722	278	444	77
78	1,049	444	605	337	144	193	711	300	412	78
79	735	286	448	238	79	159	497	207	290	79
80	751	314	437	227	96	131	524	218	306	80
81	616	245	370	218	78	140	398	167	230	81
82	582	242	339	189	67	122	392	175	218	82
83	546	199	347	196	69	126	351	130	221	83
84	366	167	199	121	57	64	245	110	135	84
85	301	122	179	106	44	61	195	77	118	85
86	299	128	172	103	45	58	197	83	114	86
87	257	105	153	91	34	57	167	71	96	87
88	180	70	110	62	20	43	118	50	67	88
89	150	61	89	53	22	32	96	39	57	89
90	130	50	81	43	18	25	87	31	56	90
91	71	23	48	22	8	14	49	16	34	91
92	65	30	36	23	9	14	43	21	21	92
93	64	23	41	20	10	10	45	13	31	93
94	35	11	23	7	2	4	28	9	19	94
95	33	9	25	7	1	6	27	8	19	95
96	24	9	16	11	4	7	14	5	9	96





























ตารางที่ 6 ประชากรอายุ 5 ปีขึ้นไป จำแนกตามภาษาที่ใช้พูดในครัวเรือน เพศ และเขตการปกครอง

Table 6 Population 5 years of age and over by usual languages spoken at home, sex and area

ภาษาที่ใช้พูด ในครัวเรือน	ประชากร Population			ในเขตเทศบาล Municipal area			นอกเขตเทศบาล Non-municipal area			Usual languages spoken at home
	รวม	ชาย	หญิง	รวม	ชาย	หญิง	รวม	ชาย	หญิง	
	Total	Male	Female	Total	Male	Female	Total	Male	Female	
อินโดนีเซีย	-	-	-	-	-	-	-	-	-	Indonesia
อินเดีย/ฮินดี	5	5	-	5	5	-	-	-	-	Indai/Hindi
อาหรับ	-	-	-	-	-	-	-	-	-	Arub
ภาษาอื่นๆ ที่ใช้พูดในทวีปเอเชีย	-	-	-	-	-	-	-	-	-	Others language in Asia
อังกฤษ	331	147	184	32	12	20	298	134	164	English
เยอรมัน	7	4	2	3	2	1	3	2	1	German
กรีก	-	-	-	-	-	-	-	-	-	Greek
สเปน	-	-	-	-	-	-	-	-	-	Spanish
โพล (โปแลนด์)	-	-	-	-	-	-	-	-	-	Polish
ปอร์ตุเกส	-	-	-	-	-	-	-	-	-	Portugal
รัสเซีย	-	-	-	-	-	-	-	-	-	Russian
สวีดิช	-	-	-	-	-	-	-	-	-	Swedish
ฟินแลนด์	-	-	-	-	-	-	-	-	-	Finnish
ฝรั่งเศส	-	-	-	-	-	-	-	-	-	French
เดนมาร์ก	2	1	1	2	1	1	-	-	-	Danish
อิตาลี	-	-	-	-	-	-	-	-	-	Italian
ฮังการี	-	-	-	-	-	-	-	-	-	Hungarian
เม็กซิกัน	-	-	-	-	-	-	-	-	-	Mexican
คิวบัน	5	2	3	5	2	3	-	-	-	Cuban
ภาษาอื่นๆ ที่ใช้พูดในทวีปยุโรป/ อเมริกา/ออสเตรเลีย	-	-	-	-	-	-	-	-	-	Others language in Europe, America, Australia
แอฟริกา	-	-	-	-	-	-	-	-	-	Africa
ภาษาอื่นๆ ที่ใช้พูด ในทวีปแอฟริกา	-	-	-	-	-	-	-	-	-	Others language in Africa













ตารางที่ 7 ประชากรอายุ 3 ปีขึ้นไป จำแนกตามระดับชั้นที่กำลังเรียน กลุ่มอายุ เพศ และเขตการปกครอง (ต่อ)

Table 7 Population 3 years of age and over by educational attendance, age group, sex and area (Contd.)

ระดับชั้นที่กำลังเรียน เพศ และเขตการปกครอง	รวม Total	กลุ่มอายุ Age group																Educational attendance, sex and area
		3 - 5	6 - 11	12 - 14	15 - 17	18 - 21	22 - 24	25 - 29	30 - 34	35 - 39	40 - 44	45 - 49	50 - 54	55 - 59	60 - 64	65 - 69	70 ขึ้นไป and over	
ระดับอุดมศึกษา (สามัญ)	1,031	-	-	-	10	305	176	187	104	109	67	51	19	3	-	-	-	Higher level (General)
อนุปริญญา	27	-	-	-	2	10	4	2	3	2	2	-	-	-	-	-	Diploma level	
ปริญญาตรี	743	-	-	-	8	290	150	116	58	56	37	19	8	1	-	-	Graduate level	
ปีที่ 1	251	-	-	-	8	130	31	32	18	20	6	1	5	-	-	-	1 st year	
ปีที่ 2	169	-	-	-	-	62	33	40	10	10	5	7	1	-	-	-	2 nd year	
ปีที่ 3	139	-	-	-	-	60	25	18	11	8	15	1	1	1	-	-	3 rd year	
ปีที่ 4	175	-	-	-	-	37	59	23	19	17	11	9	1	-	-	-	4 th year	
ปีที่ 5	6	-	-	-	-	-	2	1	-	1	-	1	-	-	-	-	5 th year	
ปีที่ 6	-	-	-	-	-	-	-	-	-	-	-	-	-	-	-	-	6 th year	
ไม่ทราบ	2	-	-	-	-	1	-	1	-	-	-	-	-	-	-	-	Unknown	
สูงกว่าปริญญาตรี	25	-	-	-	-	3	3	9	3	2	3	-	-	-	-	-	Upper higher level	
ปริญญาโท	228	-	-	-	-	1	18	59	38	48	20	32	11	1	-	-	Master degree	
สูงกว่าปริญญาโท	1	-	-	-	-	-	-	-	-	1	-	-	-	-	-	-	Upper master degree	
ปริญญาเอก	7	-	-	-	-	-	-	-	1	-	4	-	-	1	-	-	Doctorate degree	
สูงกว่าปริญญาเอก/ แพทย์เฉพาะทาง	1	1	-	-	-	-	-	-	1	-	-	-	-	-	-	-	Upper doctorate degree/ Special doctor	
ระดับอุดมศึกษา (อาชีวศึกษา)	647	647	-	-	-	25	542	40	20	13	3	1	1	-	1	-	Higher level (Vocational)	
ต่ำกว่าอนุปริญญา	4	4	-	-	-	1	3	-	-	-	-	-	-	-	-	-	Lower diploma level	
อนุปริญญา	643	643	-	-	-	24	539	40	20	13	3	1	1	-	1	-	Diploma level	
การศึกษาทางศาสนา	1	1	-	-	-	-	1	-	-	-	-	-	-	-	-	-	Religious education	
แผนกธรรม	-	-	-	-	-	-	-	-	-	-	-	-	-	-	-	-	Dharma	
แผนกบาลี	1	1	-	-	-	-	1	-	-	-	-	-	-	-	-	-	Pali	
ปอเนาะ	-	-	-	-	-	-	-	-	-	-	-	-	-	-	-	-	Pondok	
การศึกษาอื่น ๆ	6	6	-	-	-	-	-	3	-	1	1	-	-	-	-	-	Others education	
ไม่ทราบระดับการศึกษา	98	98	-	-	-	21	14	13	15	7	14	4	4	2	-	1	Unknown level of Ed.	
ไม่ทราบ	63	63	19	26	11	1	2	-	-	1	1	1	-	-	-	-	Unknown	





























ตารางที่ 8 ประชากรอายุ 3 ปีขึ้นไป จำแนกตามระดับชั้นที่เรียนสำเร็จ กลุ่มอายุ เพศ และเขตการปกครอง

Table 8 Population 3 years of age and over by educational attainment, age group, sex and area

พื้นที่เรียนสำเร็จ เพศ และเขตการปกครอง	รวม Total	กลุ่มอายุ Age group																Educational attainment, sex and area
		3 - 5	6 - 11	12 - 14	15 - 17	18 - 21	22 - 24	25 - 29	30 - 34	35 - 39	40 - 44	45 - 49	50 - 54	55 - 59	60 - 64	65 - 69	70 ขึ้นไป and over	
ยอดรวม	272,670	12,604	27,428	16,952	15,330	12,080	7,344	14,131	17,678	23,874	25,765	22,917	20,546	16,738	13,097	9,452	16,735	Total
ไม่มีการศึกษา	12,310	10,308	584	6	5	11	21	36	45	54	64	57	77	131	196	102	615	No education
มีการศึกษา	260,358	2,297	26,844	16,945	15,325	12,069	7,324	14,093	17,633	23,819	25,701	22,860	20,469	16,607	12,901	9,350	16,120	Educational attainment
ชั้นที่เรียนสำเร็จ																		Grade of school attainment
ก่อนประถมศึกษา	8,818	2,297	6,456	2	1	-	3	-	3	3	8	7	9	7	10	3	9	Less than elementary level
ระดับประถมศึกษา	173,238	-	20,388	9,591	1,292	1,753	1,728	4,719	10,171	17,195	19,687	18,126	17,119	15,073	11,960	8,775	15,663	Elementary level
ประถมปีที่ 1	4,603	-	4,513	1	1	-	3	2	6	3	4	4	4	9	11	9	31	Pratom 1
ประถมปีที่ 2	5,186	-	4,446	3	1	-	5	6	36	31	59	47	72	78	70	70	262	Pratom 2
ประถมปีที่ 3	5,265	-	4,781	24	10	25	15	38	24	30	31	37	27	28	36	40	120	Pratom 3
ประถมปีที่ 4	91,544	-	4,746	147	54	65	71	199	557	1,394	6,846	13,583	15,093	14,007	11,369	8,416	14,998	Pratom 4
ประถมปีที่ 5	5,518	-	1,829	3,488	4	9	12	11	23	35	39	36	12	9	7	3	2	Pratom 5
ประถมปีที่ 6	61,122	-	72	5,927	1,222	1,654	1,623	4,464	9,525	15,703	12,707	4,419	1,911	942	467	236	249	Pratom 6
ไม่ทราบชั้น	-	-	-	-	-	-	-	-	-	-	-	-	-	-	-	-	-	Unknown
ระดับมัธยมศึกษา	60,213	-	-	7,348	14,009	8,961	3,977	6,341	4,786	4,467	4,096	2,581	1,755	787	534	347	225	Secondary education
มัธยมศึกษาตอนต้น	36,274	-	-	7,348	9,429	4,004	2,175	3,510	2,591	2,406	1,919	1,146	864	373	275	133	102	Lower secondary level
มัธยมศึกษาปีที่ 1	5,183	-	-	4,990	134	3	4	5	1	4	5	28	7	-	1	1	-	Matayom 1
มัธยมศึกษาปีที่ 2	5,583	-	-	2,229	3,176	58	17	37	15	13	15	8	4	1	3	2	3	Matayom 2
มัธยมศึกษาปีที่ 3	25,508	-	-	130	6,118	3,943	2,154	3,468	2,574	2,388	1,900	1,111	853	372	270	129	99	Matayom 3
ไม่ทราบชั้น	-	-	-	-	-	-	-	-	-	-	-	-	-	-	-	-	-	Unknown
มัธยมศึกษาตอนปลาย	23,939	-	-	-	4,580	4,957	1,801	2,831	2,195	2,061	2,177	1,435	891	414	260	214	122	Upper secondary level
สายสามัญ	20,005	-	-	-	3,700	3,749	1,447	2,474	1,972	1,884	1,954	1,175	728	375	242	196	109	General type
มัธยมศึกษาปีที่ 4	2,731	-	-	-	2,529	90	6	13	9	8	27	14	12	6	8	4	6	Matayom 4
มัธยมศึกษาปีที่ 5	2,637	-	-	-	1,094	1,420	16	18	7	5	10	36	18	5	6	-	3	Matayom 5
มัธยมศึกษาปีที่ 6	14,358	-	-	-	77	2,220	1,416	2,409	1,926	1,815	1,878	1,089	675	350	223	185	96	Matayom 6
ไม่ทราบชั้น	279	-	-	-	1	19	10	34	31	56	40	35	23	13	4	7	4	Unknown
สายอาชีวศึกษา	3,934	-	-	-	879	1,208	354	357	223	177	223	260	163	40	18	19	13	Cert. of vocational
ปีที่ 1	668	-	-	-	584	69	5	3	4	-	1	-	-	-	-	-	1	1 st year
ปีที่ 2	753	-	-	-	250	376	19	34	11	12	6	13	20	4	3	3	2	2 nd year
ปีที่ 3	2,440	-	-	-	46	757	319	310	197	157	209	240	136	33	13	15	9	3 rd year
ไม่ทราบชั้น	72	-	-	-	-	7	11	10	10	9	8	7	7	2	1	-	1	Unknown



ตารางที่ 8 ประชากรอายุ 3 ปีขึ้นไป จำแนกตามระดับชั้นที่เรียนสำเร็จ กลุ่มอายุ เพศ และเขตการปกครอง (ต่อ)

Table 8 Population 3 years of age and over by educational attainment, age group, sex and area (Contd.)

พื้นที่เรียนสำเร็จ เพศ และเขตการปกครอง	รวม Total	กลุ่มอายุ Age group																	Educational attainment, sex and area
		3 - 5	6 - 11	12 - 14	15 - 17	18 - 21	22 - 24	25 - 29	30 - 34	35 - 39	40 - 44	45 - 49	50 - 54	55 - 59	60 - 64	65 - 69	70 ขึ้นไป and over		
ชาย	134,313	6,599	14,038	8,618	7,696	6,525	3,834	7,069	8,566	11,389	12,510	11,458	10,093	8,249	6,264	4,461	6,944	Male	
ไม่มีการศึกษา	6,086	5,412	301	3	2	6	3	7	13	6	7	15	30	45	49	42	144	No education	
มีการศึกษา	128,225	1,186	13,737	8,614	7,695	6,519	3,831	7,061	8,553	11,384	12,503	11,443	10,063	8,204	6,214	4,419	6,800	Educational attainment	
ชั้นที่เรียนสำเร็จ																		Grade of school attainment	
ก่อนประถมศึกษา	4,538	1,186	3,324	1	1	-	2	-	-	1	4	4	2	2	4	1	3	Less than elementary level	
ระดับประถมศึกษา	82,325	-	10,413	4,979	937	1,095	999	2,477	4,864	7,933	9,129	8,608	7,857	7,079	5,521	3,975	6,458	Elementary level	
ประถมปีที่ 1	2,393	-	2,351	1	1	-	-	-	3	3	3	2	4	6	3	8	7	Pratom 1	
ประถมปีที่ 2	2,597	-	2,309	2	1	-	-	2	19	15	21	14	29	38	29	33	84	Pratom 2	
ประถมปีที่ 3	2,613	-	2,395	17	10	11	8	20	11	11	10	20	12	12	17	19	42	Pratom 3	
ประถมปีที่ 4	41,115	-	2,418	84	25	34	37	84	279	588	2,912	6,197	6,806	6,497	5,183	3,768	6,203	Pratom 4	
ประถมปีที่ 5	2,779	-	901	1,784	4	2	7	8	10	17	17	13	5	5	4	3	-	Pratom 5	
ประถมปีที่ 6	30,827	-	40	3,092	895	1,047	946	2,363	4,541	7,299	6,165	2,362	1,002	522	285	144	122	Pratom 6	
ไม่ทราบชั้น	-	-	-	-	-	-	-	-	-	-	-	-	-	-	-	-	-	Unknown	
ระดับมัธยมศึกษา	32,256	-	-	3,630	6,740	4,751	2,112	3,303	2,540	2,413	2,369	1,695	1,248	623	399	269	163	Secondary education	
มัธยมศึกษาตอนต้น	19,667	-	-	3,630	4,792	2,408	1,204	1,870	1,354	1,305	1,102	724	604	300	200	105	69	Lower secondary level	
มัธยมศึกษาปีที่ 1	2,599	-	-	2,488	78	2	2	1	-	3	3	14	5	-	1	1	-	Matayom 1	
มัธยมศึกษาปีที่ 2	2,810	-	-	1,086	1,607	42	9	23	11	11	7	4	3	1	2	1	2	Matayom 2	
มัธยมศึกษาปีที่ 3	14,258	-	-	56	3,106	2,364	1,193	1,846	1,343	1,291	1,092	706	596	299	197	102	67	Matayom 3	
ไม่ทราบชั้น	-	-	-	-	-	-	-	-	-	-	-	-	-	-	-	-	-	Unknown	
มัธยมศึกษาตอนปลาย	12,589	-	-	-	1,948	2,343	908	1,433	1,186	1,108	1,267	972	644	323	199	165	94	Upper secondary level	
สายสามัญ	10,389	-	-	-	1,470	1,694	733	1,236	1,053	990	1,126	813	547	297	187	155	88	General type	
มัธยมศึกษาปีที่ 4	1,087	-	-	-	999	37	2	7	3	4	16	3	7	-	3	3	2	Matayom 4	
มัธยมศึกษาปีที่ 5	1,111	-	-	-	444	597	7	7	3	2	5	26	10	3	5	-	1	Matayom 5	
มัธยมศึกษาปีที่ 6	8,036	-	-	-	26	1,053	717	1,203	1,038	963	1,081	757	512	282	174	146	83	Matayom 6	
ไม่ทราบชั้น	154	-	-	-	1	7	7	20	9	20	24	26	18	11	4	6	2	Unknown	
สายอาชีวศึกษา	2,200	-	-	-	477	649	176	197	133	119	141	159	98	26	12	10	5	Cert. of vocational	
ปีที่ 1	360	-	-	-	314	37	2	2	4	-	-	-	-	-	-	-	-	1 st year	
ปีที่ 2	414	-	-	-	138	208	8	19	5	10	3	5	13	2	2	1	-	2 nd year	
ปีที่ 3	1,390	-	-	-	25	403	159	171	119	104	131	150	81	23	9	9	4	3 rd year	
ไม่ทราบชั้น	36	-	-	-	-	1	7	4	3	4	7	3	3	1	1	-	1	Unknown	



ตารางที่ 8 ประชากรอายุ 3 ปีขึ้นไป จำแนกตามระดับชั้นที่เรียนสำเร็จ กลุ่มอายุ เพศ และเขตการปกครอง (ต่อ)

Table 8 Population 3 years of age and over by educational attainment, age group, sex and area (Contd.)

พื้นที่เรียนสำเร็จ เพศ และเขตการปกครอง	รวม Total	กลุ่มอายุ Age group																	Educational attainment, sex and area
		3 - 5	6 - 11	12 - 14	15 - 17	18 - 21	22 - 24	25 - 29	30 - 34	35 - 39	40 - 44	45 - 49	50 - 54	55 - 59	60 - 64	65 - 69	70 ขึ้นไป and over		
หญิง	138,357	6,006	13,389	8,333	7,634	5,555	3,510	7,062	9,112	12,484	13,255	11,459	10,452	8,489	6,834	4,992	9,791	Female	
ไม่มีการศึกษา	6,224	4,896	283	2	3	5	18	29	32	48	56	41	47	86	147	60	471	No education	
มีการศึกษา	132,133	1,110	13,107	8,331	7,631	5,550	3,493	7,033	9,081	12,436	13,198	11,417	10,406	8,403	6,687	4,931	9,320	Educational attainment	
ชั้นที่เรียนสำเร็จ																		Grade of school attainment	
ก่อนประถมศึกษา	4,280	1,110	3,132	1	-	-	1	-	3	2	3	2	7	4	5	2	6	Less than elementary level	
ระดับประถมศึกษา	90,913	-	9,975	4,611	355	659	729	2,242	5,307	9,262	10,558	9,517	9,262	7,993	6,439	4,800	9,204	Elementary level	
ประถมปีที่ 1	2,210	-	2,162	-	-	-	3	2	2	-	1	2	-	3	8	1	25	Pratom 1	
ประถมปีที่ 2	2,589	-	2,138	1	-	-	5	3	16	15	38	33	44	40	41	37	178	Pratom 2	
ประถมปีที่ 3	2,652	-	2,386	8	-	14	7	18	13	19	21	17	15	16	19	21	77	Pratom 3	
ประถมปีที่ 4	50,429	-	2,327	63	28	31	34	115	278	806	3,934	7,386	8,286	7,510	6,186	4,648	8,795	Pratom 4	
ประถมปีที่ 5	2,739	-	928	1,705	-	7	4	3	13	18	22	23	8	4	2	-	2	Pratom 5	
ประถมปีที่ 6	30,295	-	33	2,834	327	607	676	2,101	4,983	8,404	6,542	2,057	909	420	182	92	127	Pratom 6	
ไม่ทราบชั้น	-	-	-	-	-	-	-	-	-	-	-	-	-	-	-	-	-	Unknown	
ระดับมัธยมศึกษา	27,957	-	-	3,718	7,269	4,209	1,864	3,038	2,246	2,054	1,727	886	507	165	135	78	62	Secondary education	
มัธยมศึกษาตอนต้น	16,607	-	-	3,718	4,637	1,596	971	1,639	1,237	1,101	817	423	260	73	74	28	33	Lower secondary level	
มัธยมศึกษาปีที่ 1	2,585	-	-	2,501	56	1	2	4	1	1	15	2	-	-	-	-	-	Matayom 1	
มัธยมศึกษาปีที่ 2	2,773	-	-	1,143	1,569	17	8	14	4	2	8	3	1	-	1	1	1	Matayom 2	
มัธยมศึกษาปีที่ 3	11,250	-	-	74	3,012	1,578	961	1,622	1,231	1,098	807	405	256	73	73	27	32	Matayom 3	
ไม่ทราบชั้น	-	-	-	-	-	-	-	-	-	-	-	-	-	-	-	-	-	Unknown	
มัธยมศึกษาตอนปลาย	11,350	-	-	-	2,632	2,613	893	1,398	1,009	953	910	463	247	91	61	50	29	Upper secondary level	
สายสามัญ	9,617	-	-	-	2,230	2,055	714	1,238	919	894	828	362	181	78	55	41	21	General type	
มัธยมศึกษาปีที่ 4	1,643	-	-	-	1,529	53	3	7	6	3	11	11	6	6	4	1	3	Matayom 4	
มัธยมศึกษาปีที่ 5	1,526	-	-	-	650	823	9	11	3	2	4	10	8	2	1	-	2	Matayom 5	
มัธยมศึกษาปีที่ 6	6,323	-	-	-	51	1,167	699	1,205	888	852	797	332	163	68	50	39	13	Matayom 6	
ไม่ทราบชั้น	124	-	-	-	-	12	3	14	22	37	16	9	6	2	-	1	2	Unknown	
สายอาชีวศึกษา	1,733	-	-	-	402	559	179	161	90	59	82	101	66	13	6	9	8	Cert. of vocational	
ปีที่ 1	308	-	-	-	270	31	3	1	-	-	1	-	-	-	-	-	1	1 st year	
ปีที่ 2	339	-	-	-	112	168	11	16	6	2	2	8	8	2	1	2	2	2 nd year	
ปีที่ 3	1,050	-	-	-	20	354	160	138	78	52	78	90	55	10	4	7	4	3 rd year	
ไม่ทราบชั้น	36	-	-	-	-	6	4	6	7	4	1	3	3	1	-	-	-	Unknown	





ตารางที่ 8 ประชากรอายุ 3 ปีขึ้นไป จำแนกตามระดับชั้นที่เรียนสำเร็จ กลุ่มอายุ เพศ และเขตการปกครอง (ต่อ)

Table 8 Population 3 years of age and over by educational attainment, age group, sex and area (Contd.)

พื้นที่เรียนสำเร็จ เพศ และเขตการปกครอง	รวม Total	กลุ่มอายุ Age group																	Educational attainment, sex and area
		3 - 5	6 - 11	12 - 14	15 - 17	18 - 21	22 - 24	25 - 29	30 - 34	35 - 39	40 - 44	45 - 49	50 - 54	55 - 59	60 - 64	65 - 69	70 ขึ้นไป and over		
ในเขตเทศบาล	94,498	4,240	9,214	5,688	5,300	4,281	2,626	5,090	6,365	8,418	9,059	8,061	7,172	5,738	4,464	3,175	5,608	Municipal area	
ไม่มีการศึกษา	4,119	3,441	179	-	1	5	5	10	11	24	9	11	32	46	75	39	230	No education	
มีการศึกษา	90,377	799	9,035	5,686	5,299	4,275	2,621	5,079	6,354	8,395	9,049	8,050	7,140	5,691	4,389	3,136	5,378	Educational attainment	
ชั้นที่เรียนสำเร็จ																		Grade of school attainment	
ก่อนประถมศึกษา	2,963	799	2,141	-	-	-	3	-	1	1	1	1	5	1	4	2	3	Less than elementary level	
ระดับประถมศึกษา	55,496	-	6,894	3,239	415	650	578	1,506	3,133	5,190	6,150	5,641	5,379	4,848	3,894	2,843	5,136	Elementary level	
ประถมปีที่ 1	1,553	-	1,521	-	-	-	2	-	1	2	2	3	1	-	6	-	14	Pratom 1	
ประถมปีที่ 2	1,703	-	1,457	1	-	-	1	1	14	13	28	15	27	24	30	20	72	Pratom 2	
ประถมปีที่ 3	1,797	-	1,652	8	3	7	3	14	8	8	9	10	7	5	11	11	41	Pratom 3	
ประถมปีที่ 4	28,851	-	1,573	62	14	23	30	71	163	405	2,137	4,049	4,580	4,405	3,678	2,734	4,927	Pratom 4	
ประถมปีที่ 5	1,903	-	668	1,146	4	3	5	1	9	17	19	14	5	7	2	1	-	Pratom 5	
ประถมปีที่ 6	19,689	-	23	2,021	394	617	536	1,418	2,939	4,744	3,955	1,549	758	407	168	78	82	Pratom 6	
ไม่ทราบชั้น	-	-	-	-	-	-	-	-	-	-	-	-	-	-	-	-	-	Unknown	
ระดับมัธยมศึกษา	21,797	-	-	2,448	4,878	3,023	1,301	2,045	1,688	1,870	1,702	1,138	793	365	263	168	115	Secondary education	
มัธยมศึกษาตอนต้น	12,540	-	-	2,448	3,264	1,309	672	1,044	836	918	733	504	389	185	133	54	50	Lower secondary level	
มัธยมศึกษาปีที่ 1	1,699	-	-	1,622	64	1	1	1	-	1	1	5	-	-	1	-	-	Matayom 1	
มัธยมศึกษาปีที่ 2	1,950	-	-	772	1,099	24	3	19	8	2	11	3	2	-	2	2	2	Matayom 2	
มัธยมศึกษาปีที่ 3	8,891	-	-	54	2,100	1,284	668	1,024	829	914	722	495	387	185	130	52	48	Matayom 3	
ไม่ทราบชั้น	-	-	-	-	-	-	-	-	-	-	-	-	-	-	-	-	-	Unknown	
มัธยมศึกษาตอนปลาย	9,257	-	-	-	1,614	1,714	629	1,000	852	953	969	634	405	179	129	114	65	Upper secondary level	
สายสามัญ	7,559	-	-	-	1,304	1,267	483	843	746	849	839	484	310	156	120	100	58	General type	
มัธยมศึกษาปีที่ 4	951	-	-	-	873	32	-	1	5	6	13	7	4	1	3	3	2	Matayom 4	
มัธยมศึกษาปีที่ 5	942	-	-	-	398	480	5	6	3	1	9	20	11	3	5	-	-	Matayom 5	
มัธยมศึกษาปีที่ 6	5,573	-	-	-	31	751	475	822	726	815	804	450	293	148	110	95	52	Matayom 6	
ไม่ทราบชั้น	93	-	-	-	1	4	3	14	11	27	13	8	1	3	1	1	4	Unknown	
สายอาชีวศึกษา	1,699	-	-	-	310	447	146	158	106	104	130	150	95	24	10	14	7	Cert. of vocational	
ปีที่ 1	255	-	-	-	217	28	5	1	2	-	1	-	-	-	-	-	-	1 st year	
ปีที่ 2	307	-	-	-	80	142	10	22	4	10	2	10	18	3	2	2	1	2 nd year	
ปีที่ 3	1,111	-	-	-	13	274	128	130	97	90	123	138	74	21	6	12	5	3 rd year	
ไม่ทราบชั้น	25	-	-	-	-	2	2	4	3	4	3	2	2	-	1	-	-	Unknown	



ตารางที่ 8 ประชากรอายุ 3 ปีขึ้นไป จำแนกตามระดับชั้นที่เรียนสำเร็จ กลุ่มอายุ เพศ และเขตการปกครอง (ต่อ)

Table 8 Population 3 years of age and over by educational attainment, age group, sex and area (Contd.)

พื้นที่เรียนสำเร็จ เพศ และเขตการปกครอง	รวม Total	กลุ่มอายุ Age group																Educational attainment, sex and area
		3 - 5	6 - 11	12 - 14	15 - 17	18 - 21	22 - 24	25 - 29	30 - 34	35 - 39	40 - 44	45 - 49	50 - 54	55 - 59	60 - 64	65 - 69	70 ขึ้นไป and over	
ชาย	46,564	2,200	4,678	2,916	2,679	2,384	1,364	2,584	3,099	4,039	4,426	3,986	3,529	2,813	2,104	1,480	2,282	Male
ไม่มีการศึกษา	2,016	1,790	106	-	-	4	1	4	3	2	3	1	10	11	15	10	55	No education
มีการศึกษา	44,547	410	4,573	2,915	2,679	2,380	1,363	2,579	3,096	4,037	4,423	3,985	3,519	2,802	2,090	1,470	2,227	Educational attainment
ระดับชั้นที่เรียนสำเร็จ																		Grade of school attainment
ก่อนประถมศึกษา	1,486	410	1,066	-	-	-	2	-	-	-	-	1	2	1	1	1	1	Less than elementary level
ระดับประถมศึกษา	26,188	-	3,506	1,701	304	405	324	830	1,510	2,392	2,862	2,625	2,424	2,234	1,749	1,256	2,064	Elementary level
ประถมศึกษาปีที่ 1	799	-	791	-	-	-	-	-	1	2	1	2	1	-	-	-	1	Pratom 1
ประถมศึกษาปีที่ 2	837	-	734	-	-	-	-	-	9	9	6	7	12	14	13	9	26	Pratom 2
ประถมศึกษาปีที่ 3	891	-	823	4	3	1	3	8	4	2	3	5	6	1	8	4	14	Pratom 3
ประถมศึกษาปีที่ 4	12,769	-	824	33	8	16	16	38	91	158	914	1,803	2,030	2,021	1,628	1,202	1,989	Pratom 4
ประถมศึกษาปีที่ 5	926	-	324	564	4	-	3	1	5	7	7	4	1	2	1	1	-	Pratom 5
ประถมศึกษาปีที่ 6	9,965	-	12	1,100	289	388	301	783	1,400	2,214	1,932	804	374	196	99	40	35	Pratom 6
ไม่ทราบชั้น	-	-	-	-	-	-	-	-	-	-	-	-	-	-	-	-	-	Unknown
ระดับมัธยมศึกษา	11,847	-	-	1,214	2,371	1,666	713	1,101	947	1,000	939	705	536	269	184	127	75	Secondary education
มัธยมศึกษาตอนต้น	6,882	-	-	1,214	1,656	811	377	577	461	509	423	301	259	136	86	43	28	Lower secondary level
มัธยมศึกษาปีที่ 1	852	-	-	810	36	1	1	-	-	1	1	1	-	-	1	-	-	Matayom 1
มัธยมศึกษาปีที่ 2	976	-	-	383	542	20	3	10	5	1	5	1	1	-	1	1	2	Matayom 2
มัธยมศึกษาปีที่ 3	5,053	-	-	21	1,078	790	373	568	455	507	417	299	258	136	84	42	26	Matayom 3
ไม่ทราบชั้น	-	-	-	-	-	-	-	-	-	-	-	-	-	-	-	-	-	Unknown
มัธยมศึกษาตอนปลาย	4,965	-	-	-	715	855	335	524	486	491	516	404	277	133	98	83	47	Upper secondary level
สายสามัญ	4,000	-	-	-	539	604	257	443	429	422	445	318	217	117	90	76	45	General type
มัธยมศึกษาปีที่ 4	397	-	-	-	357	17	-	1	2	3	7	3	2	-	2	2	-	Matayom 4
มัธยมศึกษาปีที่ 5	429	-	-	-	170	217	3	2	1	1	5	15	6	2	5	-	-	Matayom 5
มัธยมศึกษาปีที่ 6	3,129	-	-	-	11	366	251	432	424	406	426	295	208	111	81	72	43	Matayom 6
ไม่ทราบชั้น	46	-	-	-	1	3	2	8	1	11	7	4	1	3	1	1	2	Unknown
สายอาชีวศึกษา	965	-	-	-	177	252	78	80	58	70	71	86	60	16	8	8	2	Cert. of vocational
ปีที่ 1	148	-	-	-	124	20	2	-	2	-	-	-	-	-	-	-	-	1 st year
ปีที่ 2	174	-	-	-	43	85	5	11	2	9	1	3	12	1	1	1	-	2 nd year
ปีที่ 3	632	-	-	-	10	147	70	67	52	60	68	82	47	15	5	7	2	3 rd year
ไม่ทราบชั้น	11	-	-	-	-	-	1	2	1	1	2	1	1	-	1	-	-	Unknown



ตารางที่ 8 ประชากรอายุ 3 ปีขึ้นไป จำแนกตามระดับชั้นที่เรียนสำเร็จ กลุ่มอายุ เพศ และเขตการปกครอง (ต่อ)

Table 8 Population 3 years of age and over by educational attainment, age group, sex and area (Contd.)

พื้นที่เรียนสำเร็จ เพศ และเขตการปกครอง	รวม Total	กลุ่มอายุ Age group																	Educational attainment, sex and area
		3 - 5	6 - 11	12 - 14	15 - 17	18 - 21	22 - 24	25 - 29	30 - 34	35 - 39	40 - 44	45 - 49	50 - 54	55 - 59	60 - 64	65 - 69	70 ขึ้นไป and over		
หญิง	47,933	2,040	4,535	2,772	2,621	1,896	1,262	2,506	3,266	4,379	4,633	4,075	3,643	2,924	2,359	1,695	3,326	Female	
ไม่มีการศึกษา	2,103	1,651	73	-	1	1	4	6	8	22	6	10	22	35	60	29	175	No education	
มีการศึกษา	45,830	389	4,462	2,772	2,620	1,895	1,258	2,500	3,258	4,358	4,626	4,065	3,621	2,889	2,299	1,666	3,151	Educational attainment	
ชั้นที่เรียนสำเร็จ																		Grade of school attainment	
ก่อนประถมศึกษา	1,478	389	1,075	-	-	-	1	-	1	1	1	-	3	-	3	1	2	Less than elementary level	
ระดับประถมศึกษา	29,308	-	3,388	1,537	111	245	253	676	1,624	2,797	3,287	3,016	2,955	2,614	2,146	1,587	3,072	Elementary level	
ประถมปีที่ 1	753	-	730	-	-	-	2	-	-	-	1	1	-	-	6	-	13	Pratom 1	
ประถมปีที่ 2	866	-	723	1	-	-	1	1	6	4	21	9	15	10	17	11	46	Pratom 2	
ประถมปีที่ 3	906	-	829	3	-	6	-	7	4	6	6	4	1	4	3	7	27	Pratom 3	
ประถมปีที่ 4	16,082	-	750	30	6	7	13	33	72	247	1,224	2,246	2,550	2,385	2,050	1,531	2,938	Pratom 4	
ประถมปีที่ 5	977	-	345	582	-	3	2	-	3	10	12	10	4	4	1	-	-	Pratom 5	
ประถมปีที่ 6	9,724	-	11	921	105	229	235	635	1,539	2,530	2,024	746	385	210	69	38	47	Pratom 6	
ไม่ทราบชั้น	-	-	-	-	-	-	-	-	-	-	-	-	-	-	-	-	-	Unknown	
ระดับมัธยมศึกษา	9,950	-	-	1,234	2,507	1,357	588	944	741	870	763	433	258	96	79	42	39	Secondary education	
มัธยมศึกษาตอนต้น	5,658	-	-	1,234	1,608	498	295	467	375	408	310	203	130	50	47	11	22	Lower secondary level	
มัธยมศึกษาปีที่ 1	846	-	-	812	29	-	-	1	-	-	-	4	-	-	-	-	-	Matayom 1	
มัธยมศึกษาปีที่ 2	974	-	-	389	557	4	-	10	2	1	5	2	1	-	1	1	-	Matayom 2	
มัธยมศึกษาปีที่ 3	3,838	-	-	33	1,022	494	295	456	373	407	305	197	128	50	46	10	22	Matayom 3	
ไม่ทราบชั้น	-	-	-	-	-	-	-	-	-	-	-	-	-	-	-	-	-	Unknown	
มัธยมศึกษาตอนปลาย	4,292	-	-	-	899	859	294	477	366	461	453	230	128	47	32	31	17	Upper secondary level	
สายสามัญ	3,558	-	-	-	765	664	227	400	317	427	395	166	93	39	30	24	13	General type	
มัธยมศึกษาปีที่ 4	554	-	-	-	516	14	-	-	3	2	7	3	2	1	1	1	2	Matayom 4	
มัธยมศึกษาปีที่ 5	513	-	-	-	228	263	2	3	2	-	3	4	6	1	-	-	-	Matayom 5	
มัธยมศึกษาปีที่ 6	2,444	-	-	-	20	385	223	390	302	409	378	155	85	37	29	23	9	Matayom 6	
ไม่ทราบชั้น	47	-	-	-	-	1	1	7	10	17	7	3	-	-	-	-	2	Unknown	
สายอาชีวศึกษา	734	-	-	-	134	195	67	77	49	34	58	64	35	8	2	7	4	Cert. of vocational	
ปีที่ 1	107	-	-	-	93	9	3	1	-	-	1	-	-	-	-	-	-	1 st year	
ปีที่ 2	133	-	-	-	37	57	4	11	2	1	1	6	6	2	1	1	1	2 nd year	
ปีที่ 3	479	-	-	-	3	127	58	63	44	30	55	56	28	6	1	5	3	3 rd year	
ไม่ทราบชั้น	14	-	-	-	-	2	1	2	2	3	1	1	1	-	-	-	-	Unknown	



ตารางที่ 8 ประชากรอายุ 3 ปีขึ้นไป จำแนกตามระดับชั้นที่เรียนสำเร็จ กลุ่มอายุ เพศ และเขตการปกครอง (ต่อ)

Table 8 Population 3 years of age and over by educational attainment, age group, sex and area (Contd.)

พื้นที่เรียนสำเร็จ เพศ และเขตการปกครอง	รวม Total	กลุ่มอายุ Age group																	Educational attainment, sex and area
		3 - 5	6 - 11	12 - 14	15 - 17	18 - 21	22 - 24	25 - 29	30 - 34	35 - 39	40 - 44	45 - 49	50 - 54	55 - 59	60 - 64	65 - 69	70 ขึ้นไป and over		
นอกเขตเทศบาล	178,173	8,365	18,214	11,264	10,030	7,799	4,718	9,041	11,314	15,455	16,706	14,856	13,373	11,000	8,633	6,277	11,127	Non-municipal area	
ไม่มีการศึกษา	8,192	6,867	405	6	4	6	16	26	34	30	55	46	44	84	121	63	385	No education	
มีการศึกษา	169,981	1,498	17,809	11,258	10,027	7,794	4,702	9,015	11,280	15,425	16,652	14,810	13,329	10,916	8,512	6,214	10,742	Educational attainment	
ชั้นที่เรียนสำเร็จ																		Grade of school attainment	
ก่อนประถมศึกษา	5,854	1,498	4,315	2	1	-	-	-	2	2	7	6	3	6	6	1	6	Less than elementary level	
ระดับประถมศึกษา	117,743	-	13,493	6,352	877	1,104	1,151	3,213	7,037	12,006	13,537	12,485	11,740	10,225	8,065	5,931	10,527	Elementary level	
ประถมปีที่ 1	3,050	-	2,992	1	1	-	1	2	5	1	2	1	3	9	6	9	17	Pratom 1	
ประถมปีที่ 2	3,483	-	2,990	2	1	-	3	5	22	18	31	31	45	54	40	50	190	Pratom 2	
ประถมปีที่ 3	3,468	-	3,130	17	7	19	11	23	16	22	22	27	19	22	25	29	79	Pratom 3	
ประถมปีที่ 4	62,693	-	3,172	85	40	42	42	128	395	988	4,709	9,534	10,513	9,602	7,691	5,683	10,071	Pratom 4	
ประถมปีที่ 5	3,615	-	1,160	2,342	-	6	6	10	14	17	20	21	7	2	4	2	2	Pratom 5	
ประถมปีที่ 6	41,433	-	49	3,905	828	1,038	1,087	3,046	6,586	10,959	8,752	2,870	1,153	535	299	158	167	Pratom 6	
ไม่ทราบชั้น	-	-	-	-	-	-	-	-	-	-	-	-	-	-	-	-	-	Unknown	
ระดับมัธยมศึกษา	38,416	-	-	4,901	9,131	5,937	2,675	4,296	3,097	2,597	2,394	1,443	962	422	272	179	110	Secondary education	
มัธยมศึกษาตอนต้น	23,734	-	-	4,901	6,165	2,695	1,503	2,465	1,754	1,489	1,186	642	475	188	141	78	52	Lower secondary level	
มัธยมศึกษาปีที่ 1	3,485	-	-	3,367	70	2	3	4	1	3	3	23	7	-	-	1	-	Matayom 1	
มัธยมศึกษาปีที่ 2	3,632	-	-	1,457	2,077	34	14	18	8	11	4	4	2	1	1	-	1	Matayom 2	
มัธยมศึกษาปีที่ 3	16,617	-	-	76	4,018	2,659	1,486	2,444	1,745	1,474	1,178	615	466	186	140	77	51	Matayom 3	
ไม่ทราบชั้น	-	-	-	-	-	-	-	-	-	-	-	-	-	-	-	-	-	Unknown	
มัธยมศึกษาตอนปลาย	14,682	-	-	-	2,966	3,243	1,172	1,831	1,343	1,109	1,208	801	487	235	130	100	58	Upper secondary level	
สายสามัญ	12,447	-	-	-	2,397	2,482	964	1,631	1,226	1,035	1,114	691	418	219	122	96	51	General type	
มัธยมศึกษาปีที่ 4	1,780	-	-	-	1,656	58	6	12	3	2	13	8	8	5	4	1	3	Matayom 4	
มัธยมศึกษาปีที่ 5	1,696	-	-	-	695	940	10	12	3	4	1	17	7	2	1	-	3	Matayom 5	
มัธยมศึกษาปีที่ 6	8,785	-	-	-	46	1,469	941	1,586	1,199	1,000	1,074	639	382	202	114	89	44	Matayom 6	
ไม่ทราบชั้น	186	-	-	-	-	15	7	20	20	29	26	28	22	10	3	6	-	Unknown	
สายอาชีวศึกษา	2,235	-	-	-	569	761	209	200	117	74	94	110	68	16	8	4	7	Cert. of vocational	
ปีที่ 1	413	-	-	-	367	40	-	2	2	-	-	-	-	-	-	-	1	1 st year	
ปีที่ 2	447	-	-	-	170	233	9	12	7	2	3	3	2	1	1	1	1	2 nd year	
ปีที่ 3	1,329	-	-	-	33	483	191	179	101	67	86	102	62	12	7	3	3	3 rd year	
ไม่ทราบชั้น	47	-	-	-	-	4	9	6	7	4	4	5	5	2	-	-	1	Unknown	





ตารางที่ 8 ประชากรอายุ 3 ปีขึ้นไป จำแนกตามระดับชั้นที่เรียนสำเร็จ กลุ่มอายุ เพศ และเขตการปกครอง (ต่อ)

Table 8 Population 3 years of age and over by educational attainment, age group, sex and area (Contd.)

พื้นที่เรียนสำเร็จ เพศ และเขตการปกครอง	รวม Total	กลุ่มอายุ Age group																Educational attainment, sex and area
		3 - 5	6 - 11	12 - 14	15 - 17	18 - 21	22 - 24	25 - 29	30 - 34	35 - 39	40 - 44	45 - 49	50 - 54	55 - 59	60 - 64	65 - 69	70 ขึ้นไป and over	
ชาย	87,749	4,398	9,360	5,702	5,017	4,141	2,470	4,485	5,467	7,350	8,084	7,472	6,564	5,436	4,159	2,981	4,662	Male
ไม่มีการศึกษา	4,071	3,622	196	3	2	2	2	3	10	4	5	14	20	34	35	32	89	No education
มีการศึกษา	83,678	777	9,164	5,699	5,016	4,139	2,468	4,482	5,457	7,346	8,080	7,458	6,544	5,402	4,125	2,949	4,573	Educational attainment
ระดับชั้นที่เรียนสำเร็จ																		Grade of school attainment
ก่อนประถมศึกษา	3,052	777	2,258	1	1	-	-	-	-	1	4	3	-	1	3	-	2	Less than elementary level
ระดับประถมศึกษา	56,137	-	6,906	3,278	633	689	675	1,647	3,355	5,541	6,266	5,983	5,434	4,845	3,772	2,719	4,394	Elementary level
ประถมศึกษาปีที่ 1	1,594	-	1,560	1	1	-	-	-	2	1	2	-	3	6	3	8	6	Pratom 1
ประถมศึกษาปีที่ 2	1,759	-	1,575	2	1	-	-	2	11	7	15	8	17	24	16	25	58	Pratom 2
ประถมศึกษาปีที่ 3	1,722	-	1,572	12	7	10	4	12	7	9	7	15	6	11	9	14	28	Pratom 3
ประถมศึกษาปีที่ 4	28,346	-	1,595	51	18	18	21	46	188	430	1,999	4,394	4,777	4,476	3,555	2,565	4,215	Pratom 4
ประถมศึกษาปีที่ 5	1,854	-	577	1,219	-	2	4	7	4	10	10	9	3	2	3	2	-	Pratom 5
ประถมศึกษาปีที่ 6	20,862	-	28	1,992	606	660	645	1,580	3,142	5,085	4,234	1,558	628	326	186	104	88	Pratom 6
ไม่ทราบชั้น	-	-	-	-	-	-	-	-	-	-	-	-	-	-	-	-	-	Unknown
ระดับมัธยมศึกษา	20,409	-	-	2,416	4,368	3,085	1,399	2,202	1,593	1,413	1,430	990	712	354	216	142	88	Secondary education
มัธยมศึกษาตอนต้น	12,785	-	-	2,416	3,136	1,597	826	1,293	893	796	679	423	345	164	114	61	41	Lower secondary level
มัธยมศึกษาปีที่ 1	1,746	-	-	1,678	42	1	1	1	-	2	2	12	5	-	-	1	-	Matayom 1
มัธยมศึกษาปีที่ 2	1,833	-	-	703	1,066	21	6	13	6	10	1	3	2	1	1	-	-	Matayom 2
มัธยมศึกษาปีที่ 3	9,205	-	-	35	2,028	1,575	820	1,278	888	784	676	407	338	163	113	60	41	Matayom 3
ไม่ทราบชั้น	-	-	-	-	-	-	-	-	-	-	-	-	-	-	-	-	-	Unknown
มัธยมศึกษาตอนปลาย	7,624	-	-	-	1,233	1,488	573	909	699	617	751	567	368	190	101	81	47	Upper secondary level
สายสามัญ	6,389	-	-	-	932	1,091	476	793	624	568	681	495	330	180	97	79	43	General type
มัธยมศึกษาปีที่ 4	690	-	-	-	643	20	2	6	1	1	9	-	4	-	1	1	2	Matayom 4
มัธยมศึกษาปีที่ 5	683	-	-	-	274	380	3	4	2	1	-	11	4	1	-	-	1	Matayom 5
มัธยมศึกษาปีที่ 6	4,907	-	-	-	15	687	466	771	613	557	655	462	304	171	92	73	40	Matayom 6
ไม่ทราบชั้น	109	-	-	-	-	3	4	12	8	9	18	22	17	8	3	4	-	Unknown
สายอาชีวศึกษา	1,236	-	-	-	301	397	97	116	75	49	70	72	38	10	4	2	3	Cert. of vocational
ปีที่ 1	212	-	-	-	190	18	-	2	2	-	-	-	-	-	-	-	-	1 st year
ปีที่ 2	240	-	-	-	95	123	2	8	3	1	2	2	1	1	1	-	-	2 nd year
ปีที่ 3	758	-	-	-	16	256	89	104	67	45	63	68	35	8	3	2	2	3 rd year
ไม่ทราบชั้น	25	-	-	-	-	1	6	2	2	3	4	2	2	1	-	-	1	Unknown



ตารางที่ 8 ประชากรอายุ 3 ปีขึ้นไป จำแนกตามระดับชั้นที่เรียนสำเร็จ กลุ่มอายุ เพศ และเขตการปกครอง (ต่อ)

Table 8 Population 3 years of age and over by educational attainment, age group, sex and area (Contd.)

พื้นที่เรียนสำเร็จ เพศ และเขตการปกครอง	รวม Total	กลุ่มอายุ Age group																Educational attainment, sex and area
		3 - 5	6 - 11	12 - 14	15 - 17	18 - 21	22 - 24	25 - 29	30 - 34	35 - 39	40 - 44	45 - 49	50 - 54	55 - 59	60 - 64	65 - 69	70 ขึ้นไป and over	
หญิง	90,424	3,966	8,854	5,562	5,013	3,659	2,248	4,556	5,846	8,105	8,622	7,384	6,809	5,564	4,474	3,296	6,465	Female
ไม่มีการศึกษา	4,121	3,245	210	2	2	4	14	23	24	26	50	31	25	51	87	31	296	No education
มีการศึกษา	86,303	721	8,644	5,559	5,011	3,655	2,234	4,533	5,822	8,078	8,572	7,353	6,785	5,514	4,387	3,265	6,169	Educational attainment
ชั้นที่เรียนสำเร็จ																		Grade of school attainment
ก่อนประถมศึกษา	2,803	721	2,058	1	-	-	-	-	2	1	2	2	3	4	2	1	3	Less than elementary level
ระดับประถมศึกษา	61,606	-	6,587	3,074	244	414	476	1,566	3,683	6,465	7,271	6,502	6,306	5,379	4,293	3,213	6,133	Elementary level
ประถมปีที่ 1	1,457	-	1,432	-	-	-	1	2	2	-	-	1	-	3	2	1	11	Pratom 1
ประถมปีที่ 2	1,724	-	1,415	-	-	-	3	2	11	11	17	24	28	30	25	26	132	Pratom 2
ประถมปีที่ 3	1,746	-	1,558	5	-	9	7	11	9	13	15	13	14	11	16	15	51	Pratom 3
ประถมปีที่ 4	34,347	-	1,578	34	22	24	21	82	206	559	2,710	5,140	5,736	5,125	4,136	3,117	5,857	Pratom 4
ประถมปีที่ 5	1,762	-	584	1,122	-	4	2	3	10	8	10	12	3	-	1	-	2	Pratom 5
ประถมปีที่ 6	20,571	-	21	1,913	222	378	441	1,466	3,444	5,874	4,518	1,312	525	210	113	54	80	Pratom 6
ไม่ทราบชั้น	-	-	-	-	-	-	-	-	-	-	-	-	-	-	-	-	-	Unknown
ระดับมัธยมศึกษา	18,007	-	-	2,484	4,762	2,852	1,276	2,094	1,505	1,184	964	453	249	68	56	36	22	Secondary education
มัธยมศึกษาตอนต้น	10,949	-	-	2,484	3,029	1,098	677	1,172	861	693	507	219	130	24	27	17	11	Lower secondary level
มัธยมศึกษาปีที่ 1	1,738	-	-	1,689	28	1	2	2	1	1	10	2	-	-	-	-	-	Matayom 1
มัธยมศึกษาปีที่ 2	1,799	-	-	754	1,011	12	8	4	2	1	3	1	-	-	-	-	1	Matayom 2
มัธยมศึกษาปีที่ 3	7,412	-	-	41	1,990	1,084	666	1,166	858	691	502	208	128	24	27	17	10	Matayom 3
ไม่ทราบชั้น	-	-	-	-	-	-	-	-	-	-	-	-	-	-	-	-	-	Unknown
มัธยมศึกษาตอนปลาย	7,057	-	-	-	1,733	1,754	599	922	644	491	457	234	119	45	29	19	11	Upper secondary level
สายสามัญ	6,058	-	-	-	1,465	1,391	488	838	602	467	433	196	89	39	26	17	8	General type
มัธยมศึกษาปีที่ 4	1,090	-	-	-	1,013	38	3	7	2	1	4	8	3	5	3	-	1	Matayom 4
มัธยมศึกษาปีที่ 5	1,013	-	-	-	421	560	7	8	1	2	1	6	2	1	1	-	2	Matayom 5
มัธยมศึกษาปีที่ 6	3,878	-	-	-	30	781	475	816	586	443	419	177	78	31	21	16	4	Matayom 6
ไม่ทราบชั้น	77	-	-	-	-	11	2	8	12	20	9	6	6	2	-	1	-	Unknown
สายอาชีวศึกษา	999	-	-	-	268	363	112	83	42	25	24	37	30	6	3	2	3	Cert. of vocational
ปีที่ 1	200	-	-	-	177	23	-	-	-	-	-	-	-	-	-	-	1	1 st year
ปีที่ 2	206	-	-	-	74	110	7	5	3	1	1	1	1	-	-	1	1	2 nd year
ปีที่ 3	571	-	-	-	17	227	101	76	34	23	23	34	27	4	3	1	1	3 rd year
ไม่ทราบชั้น	22	-	-	-	-	3	3	3	5	1	-	2	2	1	-	-	-	Unknown









ตารางที่ 10 ประชากรอายุ 13 ปีขึ้นไป จำแนกตามสถานภาพสมรส กลุ่มอายุ เพศ และเขตการปกครอง

Table 10 Population 13 years of age and over by marital status, age group, sex and area

กลุ่มอายุ เพศ และเขตการปกครอง	รวม Total	สถานภาพสมรส Marital status							ไม่ทราบ สถานภาพสมรส Unknown marital status	Age group, sex and area
		โสด Single	เคยสมรส Ever-married					ไม่ทราบ Unknown		
			รวม Total	สมรส Currently married	หม้าย Widowed	หย่า Divorced	แยกกันอยู่ Separated			
ยอดรวม	226,973	55,437	171,366	144,358	18,288	2,455	4,963	1,303	170	Total
13 - 14	11,286	11,168	118	41	-	-	-	77	-	13 - 14
15 - 19	22,317	20,328	1,988	1,747	11	15	83	132	-	15 - 19
20 - 24	12,437	7,278	5,159	4,608	25	79	309	138	-	20 - 24
25 - 29	14,131	4,989	9,142	8,301	54	138	483	167	-	25 - 29
30 - 34	17,678	3,561	14,102	12,906	147	235	618	197	15	30 - 34
35 - 39	23,874	2,570	21,266	19,615	325	409	725	192	37	35 - 39
40 - 44	25,765	1,751	23,977	22,108	556	414	758	140	37	40 - 44
45 - 49	22,917	1,194	21,688	19,883	812	345	569	80	34	45 - 49
50 - 54	20,546	884	19,636	17,421	1,392	282	480	60	26	50 - 54
55 - 59	16,738	538	16,186	13,729	1,900	184	330	43	13	55 - 59
60 - 64	13,097	405	12,690	9,870	2,416	132	246	27	2	60 - 64
65 - 69	9,452	269	9,183	6,423	2,502	97	146	14	-	65 - 69
70 - 74	7,114	208	6,903	3,985	2,746	54	108	10	3	70 - 74
75 - 79	5,101	160	4,942	2,263	2,567	40	61	11	-	75 - 79
80 - 84	2,860	100	2,760	1,022	1,682	19	31	6	-	80 - 84
85 ขึ้นไป	1,660	34	1,626	436	1,153	11	18	8	-	85 and over



ตารางที่ 10 ประชากรอายุ 13 ปีขึ้นไป จำแนกตามสถานภาพสมรส กลุ่มอายุ เพศ และเขตการปกครอง (ต่อ)

Table 10 Population 13 years of age and over by marital status, age group, sex and area (Contd.)

กลุ่มอายุ เพศ และเขตการปกครอง	รวม Total	สถานภาพสมรส Marital status							ไม่ทราบ สถานภาพสมรส Unknown marital status	Age group, sex and area
		โสด Single	เคยสมรส Ever-married					ไม่ทราบ Unknown		
			รวม Total	สมรส Currently married	หม้าย Widowed	หย่า Divorced	แยกกันอยู่ Separated			
ชาย	110,788	32,693	77,944	70,121	4,101	963	2,062	697	151	Male
13 - 14	5,730	5,692	38	15	-	-	-	22	-	13 - 14
15 - 19	11,452	10,907	544	468	3	3	16	54	-	15 - 19
20 - 24	6,603	4,842	1,761	1,584	8	27	80	63	-	20 - 24
25 - 29	7,069	3,426	3,642	3,341	9	53	156	84	-	25 - 29
30 - 34	8,566	2,677	5,874	5,376	42	95	239	122	14	30 - 34
35 - 39	11,389	1,902	9,453	8,789	69	164	296	137	34	35 - 39
40 - 44	12,510	1,175	11,302	10,594	130	174	316	88	33	40 - 44
45 - 49	11,458	741	10,686	10,067	164	141	263	52	31	45 - 49
50 - 54	10,093	516	9,555	8,890	290	119	229	26	23	50 - 54
55 - 59	8,249	282	7,956	7,370	369	56	142	19	11	55 - 59
60 - 64	6,264	197	6,066	5,400	483	47	122	13	1	60 - 64
65 - 69	4,461	128	4,332	3,657	556	37	78	3	-	65 - 69
70 - 74	3,020	83	2,934	2,259	580	22	64	9	3	70 - 74
75 - 79	2,102	67	2,034	1,364	624	14	29	3	-	75 - 79
80 - 84	1,168	40	1,128	656	443	8	21	-	-	80 - 84
85 ขึ้นไป	654	18	637	291	330	3	11	1	-	85 and over

ตารางที่ 10 ประชากรอายุ 13 ปีขึ้นไป จำแนกตามสถานภาพสมรส กลุ่มอายุ เพศ และเขตการปกครอง (ต่อ)

Table 10 Population 13 years of age and over by marital status, age group, sex and area (Contd.)

กลุ่มอายุ เพศ และเขตการปกครอง	รวม Total	สถานภาพสมรส Marital status							ไม่ทราบ สถานภาพสมรส Unknown marital status	Age group, sex and area
		โสด Single	เคยสมรส Ever-married					ไม่ทราบ Unknown		
			รวม Total	สมรส Currently married	หม้าย Widowed	หย่า Divorced	แยกกันอยู่ Separated			
หญิง	116,185	22,744	93,422	74,237	14,187	1,492	2,901	606	19	Female
13 - 14	5,556	5,476	80	26	-	-	-	55	-	13 - 14
15 - 19	10,865	9,421	1,444	1,279	8	12	67	78	-	15 - 19
20 - 24	5,834	2,436	3,398	3,024	17	52	229	75	-	20 - 24
25 - 29	7,062	1,562	5,500	4,960	45	85	327	83	-	25 - 29
30 - 34	9,112	883	8,228	7,530	105	140	379	75	1	30 - 34
35 - 39	12,484	668	11,813	10,826	256	246	430	55	3	35 - 39
40 - 44	13,255	576	12,674	11,514	426	240	441	53	4	40 - 44
45 - 49	11,459	454	11,002	9,816	648	204	306	28	3	45 - 49
50 - 54	10,452	368	10,081	8,531	1,103	162	250	35	3	50 - 54
55 - 59	8,489	256	8,230	6,359	1,531	128	188	25	2	55 - 59
60 - 64	6,834	209	6,624	4,470	1,932	85	124	13	1	60 - 64
65 - 69	4,992	141	4,851	2,766	1,946	60	68	11	-	65 - 69
70 - 74	4,093	125	3,969	1,726	2,165	32	44	1	-	70 - 74
75 - 79	3,000	92	2,907	899	1,943	26	32	8	-	75 - 79
80 - 84	1,692	60	1,632	366	1,240	11	10	6	-	80 - 84
85 ขึ้นไป	1,006	17	989	146	822	8	7	7	-	85 and over

ตารางที่ 10 ประชากรอายุ 13 ปีขึ้นไป จำแนกตามสถานภาพสมรส กลุ่มอายุ เพศ และเขตการปกครอง (ต่อ)

Table 10 Population 13 years of age and over by marital status, age group, sex and area (Contd.)

กลุ่มอายุ เพศ และเขตการปกครอง	รวม Total	สถานภาพสมรส Marital status							ไม่ทราบ สถานภาพสมรส Unknown marital status	Age group, sex and area
		โสด Single	เคยสมรส Ever-married					ไม่ทราบ Unknown		
			รวม Total	สมรส Currently married	หม้าย Widowed	หย่า Divorced	แยกกันอยู่ Separated			
ในเขตเทศบาล	79,122	20,152	58,921	49,569	6,449	1,069	1,477	357	50	Municipal area
13 - 14	3,766	3,746	20	8	-	-	-	12	-	13 - 14
15 - 19	7,775	7,123	653	592	1	11	23	26	-	15 - 19
20 - 24	4,431	2,660	1,772	1,607	11	32	87	36	-	20 - 24
25 - 29	5,090	1,980	3,110	2,835	21	68	146	39	-	25 - 29
30 - 34	6,365	1,462	4,897	4,493	57	111	186	51	5	30 - 34
35 - 39	8,418	1,031	7,373	6,769	123	175	254	53	14	35 - 39
40 - 44	9,059	707	8,341	7,675	196	181	238	50	11	40 - 44
45 - 49	8,061	470	7,581	6,908	297	165	179	33	10	45 - 49
50 - 54	7,172	356	6,810	6,019	505	129	141	16	6	50 - 54
55 - 59	5,738	213	5,523	4,667	678	70	90	18	2	55 - 59
60 - 64	4,464	140	4,323	3,338	871	54	54	6	1	60 - 64
65 - 69	3,175	87	3,088	2,131	886	38	32	2	-	65 - 69
70 - 74	2,411	72	2,339	1,348	951	14	20	5	-	70 - 74
75 - 79	1,685	64	1,621	712	878	11	15	4	-	75 - 79
80 - 84	950	29	921	320	585	8	6	2	-	80 - 84
85 ขึ้นไป	562	13	549	149	390	3	4	2	-	85 and over

ตารางที่ 10 ประชากรอายุ 13 ปีขึ้นไป จำแนกตามสถานภาพสมรส กลุ่มอายุ เพศ และเขตการปกครอง (ต่อ)

Table 10 Population 13 years of age and over by marital status, age group, sex and area (Contd.)

กลุ่มอายุ เพศ และเขตการปกครอง	รวม Total	สถานภาพสมรส Marital status							ไม่ทราบ สถานภาพสมรส Unknown marital status	Age group, sex and area
		โสด Single	เคยสมรส Ever-married					ไม่ทราบ Unknown		
			รวม Total	สมรส Currently married	หม้าย Widowed	หย่า Divorced	แยกกันอยู่ Separated			
ชาย	38,704	11,833	26,830	24,219	1,352	418	642	200	41	Male
13 - 14	1,934	1,932	2	1	-	-	-	1	-	13 - 14
15 - 19	4,049	3,882	167	153	-	1	3	10	-	15 - 19
20 - 24	2,378	1,761	617	563	3	9	23	20	-	20 - 24
25 - 29	2,584	1,307	1,277	1,158	5	28	63	23	-	25 - 29
30 - 34	3,099	1,040	2,054	1,891	13	46	74	31	5	30 - 34
35 - 39	4,039	729	3,300	3,054	18	71	117	39	11	35 - 39
40 - 44	4,426	441	3,977	3,723	41	77	101	35	9	40 - 44
45 - 49	3,986	265	3,712	3,492	63	54	81	22	9	45 - 49
50 - 54	3,529	201	3,322	3,082	102	60	75	3	6	50 - 54
55 - 59	2,813	112	2,701	2,521	115	17	38	9	1	55 - 59
60 - 64	2,104	54	2,051	1,836	157	22	33	3	-	60 - 64
65 - 69	1,480	40	1,440	1,218	192	16	13	-	-	65 - 69
70 - 74	1,032	27	1,005	791	193	5	11	4	-	70 - 74
75 - 79	659	26	633	433	188	6	5	-	-	75 - 79
80 - 84	367	11	356	203	148	2	3	-	-	80 - 84
85 ขึ้นไป	224	7	218	102	112	2	1	1	-	85 and over

ตารางที่ 10 ประชากรอายุ 13 ปีขึ้นไป จำแนกตามสถานภาพสมรส กลุ่มอายุ เพศ และเขตการปกครอง (ต่อ)

Table 10 Population 13 years of age and over by marital status, age group, sex and area (Contd.)

กลุ่มอายุ เพศ และเขตการปกครอง	รวม Total	สถานภาพสมรส Marital status							ไม่ทราบ สถานภาพสมรส Unknown marital status	Age group, sex and area
		โสด Single	เคยสมรส Ever-married					ไม่ทราบ Unknown		
			รวม Total	สมรส Currently married	หม้าย Widowed	หย่า Divorced	แยกกันอยู่ Separated			
หญิง	40,419	8,319	32,091	25,350	5,097	651	835	157	9	Female
13 - 14	1,832	1,814	18	7	-	-	-	11	-	13 - 14
15 - 19	3,726	3,241	486	439	1	10	20	16	-	15 - 19
20 - 24	2,054	899	1,155	1,043	8	23	64	16	-	20 - 24
25 - 29	2,506	673	1,833	1,677	15	40	83	16	-	25 - 29
30 - 34	3,266	423	2,843	2,602	44	65	112	21	-	30 - 34
35 - 39	4,379	302	4,074	3,714	104	104	138	13	3	35 - 39
40 - 44	4,633	266	4,364	3,952	155	104	137	15	2	40 - 44
45 - 49	4,075	205	3,869	3,416	234	110	98	11	1	45 - 49
50 - 54	3,643	155	3,488	2,937	403	69	66	13	-	50 - 54
55 - 59	2,924	101	2,822	2,146	563	53	52	9	1	55 - 59
60 - 64	2,359	86	2,273	1,502	714	32	22	3	1	60 - 64
65 - 69	1,695	46	1,649	913	693	22	18	2	-	65 - 69
70 - 74	1,380	45	1,335	557	758	9	10	1	-	70 - 74
75 - 79	1,026	37	988	280	690	4	10	4	-	75 - 79
80 - 84	583	18	564	117	436	6	3	2	-	80 - 84
85 ขึ้นไป	338	6	331	47	279	1	3	1	-	85 and over

ตารางที่ 10 ประชากรอายุ 13 ปีขึ้นไป จำแนกตามสถานภาพสมรส กลุ่มอายุ เพศ และเขตการปกครอง (ต่อ)

Table 10 Population 13 years of age and over by marital status, age group, sex and area (Contd.)

กลุ่มอายุ เพศ และเขตการปกครอง	รวม Total	สถานภาพสมรส Marital status							ไม่ทราบ สถานภาพสมรส Unknown marital status	Age group, sex and area
		โสด Single	เคยสมรส Ever-married					ไม่ทราบ Unknown		
			รวม Total	สมรส Currently married	หม้าย Widowed	หย่า Divorced	แยกกันอยู่ Separated			
นอกเขตเทศบาล	147,850	35,285	112,445	94,789	11,838	1,386	3,486	946	120	Non-municipal area
13 - 14	7,520	7,422	98	33	-	-	-	65	-	13 - 14
15 - 19	14,541	13,205	1,336	1,155	10	4	60	106	-	15 - 19
20 - 24	8,006	4,619	3,387	3,002	14	47	222	102	-	20 - 24
25 - 29	9,041	3,009	6,033	5,465	33	70	336	128	-	25 - 29
30 - 34	11,314	2,098	9,205	8,413	90	124	432	145	10	30 - 34
35 - 39	15,455	1,539	13,893	12,846	202	235	471	139	23	35 - 39
40 - 44	16,706	1,044	15,636	14,433	360	233	519	90	27	40 - 44
45 - 49	14,856	725	14,107	12,975	515	180	390	47	25	45 - 49
50 - 54	13,373	528	12,825	11,402	887	153	339	44	20	50 - 54
55 - 59	11,000	325	10,664	9,063	1,221	114	240	26	11	55 - 59
60 - 64	8,633	266	8,367	6,532	1,545	78	191	20	1	60 - 64
65 - 69	6,277	183	6,095	4,293	1,616	59	114	12	-	65 - 69
70 - 74	4,702	135	4,563	2,637	1,795	40	87	4	3	70 - 74
75 - 79	3,417	96	3,321	1,550	1,689	29	46	7	-	75 - 79
80 - 84	1,910	71	1,839	702	1,098	11	25	3	-	80 - 84
85 ขึ้นไป	1,098	21	1,077	288	762	8	13	6	-	85 and over

ตารางที่ 10 ประชากรอายุ 13 ปีขึ้นไป จำแนกตามสถานภาพสมรส กลุ่มอายุ เพศ และเขตการปกครอง (ต่อ)

Table 10 Population 13 years of age and over by marital status, age group, sex and area (Contd.)

กลุ่มอายุ เพศ และเขตการปกครอง	รวม Total	สถานภาพสมรส Marital status							ไม่ทราบ สถานภาพสมรส Unknown marital status	Age group, sex and area
		โสด Single	เคยสมรส Ever-married					ไม่ทราบ Unknown		
			รวม Total	สมรส Currently married	หม้าย Widowed	หย่า Divorced	แยกกันอยู่ Separated			
ชาย	72,084	20,861	51,114	45,902	2,749	546	1,420	497	110	Male
13 - 14	3,796	3,760	36	14	-	-	-	21	-	13 - 14
15 - 19	7,403	7,025	377	315	3	2	12	45	-	15 - 19
20 - 24	4,226	3,082	1,144	1,021	4	18	57	44	-	20 - 24
25 - 29	4,485	2,119	2,365	2,183	3	24	93	61	-	25 - 29
30 - 34	5,467	1,638	3,820	3,485	29	49	165	92	9	30 - 34
35 - 39	7,350	1,174	6,154	5,734	50	93	179	97	23	35 - 39
40 - 44	8,084	734	7,326	6,871	89	97	215	53	24	40 - 44
45 - 49	7,472	476	6,974	6,575	101	87	181	30	22	45 - 49
50 - 54	6,564	315	6,232	5,809	188	59	155	22	17	50 - 54
55 - 59	5,436	170	5,256	4,849	254	39	104	10	10	55 - 59
60 - 64	4,159	143	4,015	3,564	326	25	89	10	1	60 - 64
65 - 69	2,981	88	2,893	2,440	363	21	65	3	-	65 - 69
70 - 74	1,989	56	1,929	1,467	388	16	53	4	3	70 - 74
75 - 79	1,443	41	1,402	931	436	8	23	3	-	75 - 79
80 - 84	800	29	771	453	294	6	18	-	-	80 - 84
85 ขึ้นไป	430	11	419	189	219	1	10	-	-	85 and over

ตารางที่ 10 ประชากรอายุ 13 ปีขึ้นไป จำแนกตามสถานภาพสมรส กลุ่มอายุ เพศ และเขตการปกครอง (ต่อ)

Table 10 Population 13 years of age and over by marital status, age group, sex and area (Contd.)

กลุ่มอายุ เพศ และเขตการปกครอง	รวม Total	สถานภาพสมรส Marital status							ไม่ทราบ สถานภาพสมรส Unknown marital status	Age group, sex and area
		โสด Single	เคยสมรส Ever-married					ไม่ทราบ Unknown		
			รวม Total	สมรส Currently married	หม้าย Widowed	หย่า Divorced	แยกกันอยู่ Separated			
หญิง	75,766	14,425	61,332	48,887	9,089	840	2,066	449	10	Female
13 - 14	3,724	3,662	63	19	-	-	-	44	-	13 - 14
15 - 19	7,139	6,180	958	840	7	2	47	62	-	15 - 19
20 - 24	3,780	1,537	2,243	1,981	9	29	165	59	-	20 - 24
25 - 29	4,556	889	3,667	3,282	29	45	244	67	-	25 - 29
30 - 34	5,846	461	5,385	4,928	61	75	267	54	1	30 - 34
35 - 39	8,105	366	7,739	7,111	152	142	292	42	-	35 - 39
40 - 44	8,622	309	8,310	7,562	271	136	305	37	2	40 - 44
45 - 49	7,384	249	7,133	6,400	414	94	208	17	2	45 - 49
50 - 54	6,809	213	6,593	5,594	700	94	185	21	3	50 - 54
55 - 59	5,564	155	5,408	4,213	967	75	136	16	1	55 - 59
60 - 64	4,474	123	4,351	2,968	1,218	53	102	10	-	60 - 64
65 - 69	3,296	95	3,202	1,853	1,253	38	49	9	-	65 - 69
70 - 74	2,714	80	2,634	1,169	1,407	24	34	-	-	70 - 74
75 - 79	1,974	55	1,919	619	1,253	21	22	3	-	75 - 79
80 - 84	1,110	42	1,068	249	803	6	7	3	-	80 - 84
85 ขึ้นไป	668	10	658	99	544	7	3	6	-	85 and over



ตารางที่ 11 หญิงเคยสมรสอายุ 13 ปีขึ้นไป จำแนกตามจำนวนบุตรเกิดรอด จำนวนบุตรเกิดรอดโดยเฉลี่ย กลุ่มอายุของหญิง และเขตการปกครอง

Table 11 Ever-married women 13 years of age and over by number of children ever born, average number of children ever born, age group of women and area

หญิงเคยสมรส จำนวนบุตรเกิดรอด จำนวนบุตรเกิดรอดโดยเฉลี่ย ต่อหญิง 1,000 คน และเขตการปกครอง	รวม Total	กลุ่มอายุของหญิง Age group of women														No. of ever-married women, No. of children ever born, Average no. of children ever born per 1,000 women and area
		13 - 14	15 - 19	20 - 24	25 - 29	30 - 34	35 - 39	40 - 44	45 - 49	50 - 54	55 - 59	60-64	65 - 69	70 ขึ้นไป and over		
ยอดรวม																Total
หญิงอายุ 13 ปีขึ้นไป	116,185	5,556	10,865	5,834	7,062	9,112	12,484	13,255	11,459	10,452	8,489	6,834	4,992	9,791	Women aged 13 years and over	
หญิงเคยสมรสอายุ 13 ปีขึ้นไป	93,422	80	1,444	3,398	5,500	8,228	11,813	12,674	11,002	10,081	8,230	6,624	4,851	9,497	Ever-married women aged 13 years and over	
จำนวนบุตร															No. of children	
0	6,300	69	700	864	796	689	651	580	518	400	315	230	164	324	0	
1	16,052	11	660	1,924	2,420	2,159	2,023	1,800	1,359	1,142	787	585	399	784	1	
2	33,747	-	71	559	1,992	4,309	6,693	6,617	5,066	3,614	2,180	1,165	562	919	2	
3	18,309	-	13	51	262	920	2,031	2,896	2,946	3,112	2,455	1,714	842	1,067	3	
4	7,954	-	-	-	30	141	339	610	800	1,168	1,394	1,356	935	1,181	4	
5	4,225	-	-	-	-	9	63	138	205	425	632	769	737	1,246	5	
6	2,577	-	-	-	-	-	12	33	84	137	264	431	533	1,083	6	
7	1,656	-	-	-	-	-	-	-	25	49	100	190	290	1,001	7	
8	1,202	-	-	-	-	-	-	-	-	29	70	104	204	795	8	
9	745	-	-	-	-	-	-	-	-	4	21	45	101	574	9	
10	422	-	-	-	-	-	-	-	-	-	10	31	49	331	10	
11	205	-	-	-	-	-	-	-	-	-	2	4	32	166	11	
12	28	-	-	-	-	-	-	-	-	-	-	1	2	24	12	
13	-	-	-	-	-	-	-	-	-	-	-	-	-	-	13	
14	-	-	-	-	-	-	-	-	-	-	-	-	-	-	14	
15 ขึ้นไป	-	-	-	-	-	-	-	-	-	-	-	-	-	-	15 and over	
ไม่ทราบ	-	-	-	-	-	-	-	-	-	-	-	-	-	-	Unknown	
จำนวนบุตรเกิดรอด	241,594	11	841	3,194	7,310	14,146	23,250	27,050	25,228	25,945	24,409	22,848	20,119	47,242	No. of children ever born	
จำนวนบุตรเกิดรอดโดยเฉลี่ยต่อหญิง 1,000 คน <sup>1/</sup>															Average no. of children ever born per 1,000 women <sup>1/</sup>	
หญิงอายุ 13 ปีขึ้นไป	2,079	2	77	548	1,035	1,552	1,862	2,041	2,202	2,482	2,875	3,343	4,031	4,825	Women aged 13 years and over	
หญิงเคยสมรสอายุ 13 ปีขึ้นไป	2,586	139	583	940	1,329	1,719	1,968	2,134	2,293	2,574	2,966	3,449	4,147	4,974	Ever-married women aged 13 years and over	
มารดา	2,773	1,000	1,131	1,261	1,554	1,877	2,083	2,237	2,406	2,680	3,084	3,573	4,293	5,150	Mothers	

ตารางที่ 11 หญิงเคยสมรสอายุ 13 ปีขึ้นไป จำแนกตามจำนวนบุตรเกิดรอด จำนวนบุตรเกิดรอดโดยเฉลี่ย กลุ่มอายุของหญิง และเขตการปกครอง (ต่อ)  
 Table 11 Ever-married women 13 years of age and over by number of children ever born, average number of children ever born, age group of women and area (Contd.)

หญิงเคยสมรส จำนวนบุตรเกิดรอด จำนวนบุตรเกิดรอดโดยเฉลี่ย ต่อหญิง 1,000 คน และเขตการปกครอง	รวม Total	กลุ่มอายุของหญิง Age group of women														No. of ever-married women, No. of children ever born, Average no. of children ever born per 1,000 women and area
		13 - 14	15 - 19	20 - 24	25 - 29	30 - 34	35 - 39	40 - 44	45 - 49	50 - 54	55 - 59	60-64	65 - 69	70 ขึ้นไป and over		
ในเขตเทศบาล																Municipal area
หญิงอายุ 13 ปีขึ้นไป	40,419	1,832	3,726	2,054	2,506	3,266	4,379	4,633	4,075	3,643	2,924	2,359	1,695	3,326	Women aged 13 years and over	
หญิงเคยสมรสอายุ 13 ปีขึ้นไป	32,091	18	486	1,155	1,833	2,843	4,074	4,364	3,869	3,488	2,822	2,273	1,649	3,218	Ever-married women aged 13 years and over	
จำนวนบุตร															No. of children	
0	2,407	15	231	308	311	290	260	245	226	161	113	92	52	105	0	
1	5,464	2	225	643	795	774	718	632	461	402	252	197	129	234	1	
2	11,675	-	26	187	616	1,410	2,261	2,301	1,861	1,325	803	411	200	273	2	
3	6,356	-	3	16	98	323	699	939	978	1,056	898	649	308	389	3	
4	2,632	-	-	-	12	44	112	195	256	353	438	455	322	446	4	
5	1,355	-	-	-	-	3	23	44	53	121	166	244	258	443	5	
6	816	-	-	-	-	-	1	9	30	40	89	123	162	363	6	
7	517	-	-	-	-	-	-	-	4	18	27	48	92	328	7	
8	405	-	-	-	-	-	-	-	-	9	29	28	71	268	8	
9	243	-	-	-	-	-	-	-	-	3	5	15	31	189	9	
10	130	-	-	-	-	-	-	-	-	-	-	8	10	113	10	
11	78	-	-	-	-	-	-	-	-	-	2	2	15	59	11	
12	11	-	-	-	-	-	-	-	-	-	-	1	-	10	12	
13	-	-	-	-	-	-	-	-	-	-	-	-	-	-	13	
14	-	-	-	-	-	-	-	-	-	-	-	-	-	-	14	
15 ขึ้นไป	-	-	-	-	-	-	-	-	-	-	-	-	-	-	15 and over	
ไม่ทราบ	-	-	-	-	-	-	-	-	-	-	-	-	-	-	Unknown	
จำนวนบุตรเกิดรอด	81,430	2	288	1,066	2,370	4,754	7,904	9,102	8,621	8,705	8,163	7,552	6,751	16,152	No. of children ever born	
จำนวนบุตรเกิดรอดโดยเฉลี่ยต่อหญิง 1,000 คน <sup>1/</sup>															Average no. of children ever born per 1,000 women <sup>1/</sup>	
หญิงอายุ 13 ปีขึ้นไป	2,015	1	77	519	946	1,456	1,805	1,965	2,116	2,389	2,791	3,201	3,982	4,857	Women aged 13 years and over	
หญิงเคยสมรสอายุ 13 ปีขึ้นไป	2,537	125	593	923	1,293	1,672	1,940	2,086	2,228	2,496	2,892	3,323	4,094	5,019	Ever-married women aged 13 years and over	
มารดา	2,743	1,000	1,130	1,259	1,557	1,862	2,073	2,210	2,366	2,616	3,013	3,463	4,226	5,188	Mothers	

ตารางที่ 11 หญิงเคยสมรสอายุ 13 ปีขึ้นไป จำแนกตามจำนวนบุตรเกิดรอด จำนวนบุตรเกิดรอดโดยเฉลี่ย กลุ่มอายุของหญิง และเขตการปกครอง (ต่อ)  
 Table 11 Ever-married women 13 years of age and over by number of children ever born, average number of children ever born, age group of women and area (Contd.)

หญิงเคยสมรส จำนวนบุตรเกิดรอด จำนวนบุตรเกิดรอดโดยเฉลี่ย ต่อหญิง 1,000 คน และเขตการปกครอง	รวม Total	กลุ่มอายุของหญิง Age group of women														No. of ever-married women, No. of children ever born, Average no. of children ever born per 1,000 women and area
		13 - 14	15 - 19	20 - 24	25 - 29	30 - 34	35 - 39	40 - 44	45 - 49	50 - 54	55 - 59	60-64	65 - 69	70 ขึ้นไป and over		
นอกเขตเทศบาล															Non-municipal area	
หญิงอายุ 13 ปีขึ้นไป	75,766	3,724	7,139	3,780	4,556	5,846	8,105	8,622	7,384	6,809	5,564	4,474	3,296	6,465	Women aged 13 years and over	
หญิงเคยสมรสอายุ 13 ปีขึ้นไป	61,332	63	958	2,243	3,667	5,385	7,739	8,310	7,133	6,593	5,408	4,351	3,202	6,279	Ever-married women aged 13 years and over	
จำนวนบุตร	3,893	54	469	556	485	400	391	335	292	239	202	138	113	219	No. of children	
0															0	
1	10,588	9	435	1,281	1,625	1,386	1,305	1,168	898	741	535	387	269	550	1	
2	22,072	-	44	371	1,375	2,899	4,432	4,317	3,205	2,289	1,377	754	362	647	2	
3	11,953	-	10	35	164	597	1,332	1,958	1,968	2,056	1,557	1,065	534	678	3	
4	5,322	-	-	-	18	97	227	415	544	815	956	901	612	736	4	
5	2,870	-	-	-	-	6	41	94	152	305	466	525	479	803	5	
6	1,761	-	-	-	-	-	11	24	53	97	176	308	371	721	6	
7	1,139	-	-	-	-	-	-	-	20	31	73	142	199	674	7	
8	797	-	-	-	-	-	-	-	-	20	40	76	133	528	8	
9	502	-	-	-	-	-	-	-	-	1	16	29	70	385	9	
10	291	-	-	-	-	-	-	-	-	-	10	24	39	218	10	
11	126	-	-	-	-	-	-	-	-	-	-	2	17	107	11	
12	17	-	-	-	-	-	-	-	-	-	-	-	2	15	12	
13	-	-	-	-	-	-	-	-	-	-	-	-	-	-	13	
14	-	-	-	-	-	-	-	-	-	-	-	-	-	-	14	
15 ขึ้นไป	-	-	-	-	-	-	-	-	-	-	-	-	-	-	15 and over	
ไม่ทราบ	-	-	-	-	-	-	-	-	-	-	-	-	-	-	Unknown	
จำนวนบุตรเกิดรอด	160,164	9	554	2,128	4,940	9,392	15,346	17,948	16,608	17,240	16,246	15,295	13,368	31,090	No. of children ever born	
จำนวนบุตรเกิดรอดโดยเฉลี่ยต่อหญิง 1,000 คน <sup>1/</sup>															Average no. of children ever born per 1,000 women <sup>1/</sup>	
หญิงอายุ 13 ปีขึ้นไป	2,114	2	78	563	1,084	1,607	1,893	2,082	2,249	2,532	2,920	3,419	4,055	4,809	Women aged 13 years and over	
หญิงเคยสมรสอายุ 13 ปีขึ้นไป	2,611	143	578	949	1,347	1,744	1,983	2,160	2,328	2,615	3,004	3,515	4,175	4,952	Ever-married women aged 13 years and over	
มารดา	2,788	1,000	1,132	1,262	1,552	1,884	2,088	2,250	2,428	2,713	3,121	3,630	4,327	5,131	Mothers	

1/ ไม่รวมหญิงที่ไม่ทราบจำนวนบุตรเกิดรอด

1/ Excluding women with unknown number of children ever born

ตารางที่ 12 หญิงเคยสมรสอายุ 13 ปีขึ้นไป จำแนกตามจำนวนบุตรที่มีชีวิตอยู่ จำนวนบุตรที่มีชีวิตอยู่โดยเฉลี่ย กลุ่มอายุของหญิง และเขตการปกครอง  
 Table 12 Ever-married women 13 years of age and over by number of children still living, average number of children still living, age group of women and area

หญิงเคยสมรส จำนวนบุตรที่มีชีวิตอยู่ จำนวนบุตรที่มีชีวิตอยู่โดยเฉลี่ย ต่อหญิง 1,000 คน และเขตการปกครอง	รวม Total	กลุ่มอายุของหญิง Age group of women														No. of ever-married women, No. of children still living, Average no. of children still living per 1,000 women and area
		13 - 14	15 - 19	20 - 24	25 - 29	30 - 34	35 - 39	40 - 44	45 - 49	50 - 54	55 - 59	60-64	65 - 69	70 ขึ้นไป and over		
<b>ยอดรวม</b>																<b>Total</b>
หญิงอายุ 13 ปีขึ้นไป	116,185	5,556	10,865	5,834	7,062	9,112	12,484	13,255	11,459	10,452	8,489	6,834	4,992	9,791	Women aged 13 years and over	
หญิงเคยสมรสอายุ 13 ปีขึ้นไป	93,422	80	1,444	3,398	5,500	8,228	11,813	12,674	11,002	10,081	8,230	6,624	4,851	9,497	Ever-married women aged 13 years and over	
จำนวนบุตร 0	6,415	70	703	867	798	692	656	586	525	414	330	244	178	355	No. of children 0	
1	16,800	10	659	1,939	2,435	2,190	2,085	1,878	1,466	1,256	890	666	438	887	1	
2	34,599	-	68	546	1,987	4,321	6,729	6,698	5,139	3,721	2,334	1,323	665	1,068	2	
3	18,439	-	13	46	256	904	1,991	2,831	2,889	3,091	2,439	1,792	933	1,254	3	
4	7,687	-	-	-	23	115	295	552	730	1,038	1,335	1,279	945	1,375	4	
5	4,090	-	-	-	-	6	48	105	179	398	557	706	745	1,347	5	
6	2,387	-	-	-	-	-	9	25	57	109	216	361	461	1,149	6	
7	1,439	-	-	-	-	-	-	-	18	36	76	141	258	910	7	
8	942	-	-	-	-	-	-	-	-	16	36	74	148	669	8	
9	418	-	-	-	-	-	-	-	-	1	10	27	51	329	9	
10	174	-	-	-	-	-	-	-	-	-	6	11	24	133	10	
11	30	-	-	-	-	-	-	-	-	-	1	-	8	21	11	
12	1	-	-	-	-	-	-	-	-	-	-	-	-	1	12	
13	-	-	-	-	-	-	-	-	-	-	-	-	-	-	13	
14	-	-	-	-	-	-	-	-	-	-	-	-	-	-	14	
15 ขึ้นไป	-	-	-	-	-	-	-	-	-	-	-	-	-	-	15 and over	
ไม่ทราบ	-	-	-	-	-	-	-	-	-	-	-	-	-	-	Unknown	
จำนวนบุตรที่มีชีวิตอยู่	230,292	10	836	3,169	7,272	14,033	22,990	26,649	24,691	25,157	23,283	21,432	18,598	42,172	No. of children still living	
จำนวนบุตรที่มีชีวิตอยู่โดยเฉลี่ยต่อหญิง 1,000 คน <sup>1/</sup>															Average no. of children still living per 1,000 women <sup>1/</sup>	
หญิงอายุ 13 ปีขึ้นไป	1,982	2	77	543	1,030	1,540	1,842	2,011	2,155	2,407	2,743	3,136	3,726	4,307	Women aged 13 years and over	
หญิงเคยสมรสอายุ 13 ปีขึ้นไป	2,465	126	579	932	1,322	1,706	1,946	2,103	2,244	2,496	2,829	3,236	3,834	4,440	Ever-married women aged 13 years and over	
มารดา	2,647	1,000	1,129	1,252	1,547	1,862	2,061	2,204	2,357	2,602	2,947	3,359	3,979	4,613	Mothers	

ตารางที่ 12 หญิงเคยสมรสอายุ 13 ปีขึ้นไป จำแนกตามจำนวนบุตรที่มีชีวิตอยู่ จำนวนบุตรที่มีชีวิตอยู่โดยเฉลี่ย กลุ่มอายุของหญิง และเขตการปกครอง (ต่อ)  
 Table 12 Ever-married women 13 years of age and over by number of children still living, average number of children still living, age group of women and area (Contd.)

หญิงเคยสมรส จำนวนบุตรที่มีชีวิตอยู่ จำนวนบุตรที่มีชีวิตอยู่โดยเฉลี่ย ต่อหญิง 1,000 คน และเขตการปกครอง	รวม Total	กลุ่มอายุของหญิง Age group of women														No. of ever-married women, No. of children still living, Average no. of children still living per 1,000 women and area
		13 - 14	15 - 19	20 - 24	25 - 29	30 - 34	35 - 39	40 - 44	45 - 49	50 - 54	55 - 59	60-64	65 - 69	70 ขึ้นไป and over		
ในเขตเทศบาล																Municipal area
หญิงอายุ 13 ปีขึ้นไป	40,419	1,832	3,726	2,054	2,506	3,266	4,379	4,633	4,075	3,643	2,924	2,359	1,695	3,326	Women aged 13 years and over	
หญิงเคยสมรสอายุ 13 ปีขึ้นไป	32,091	18	486	1,155	1,833	2,843	4,074	4,364	3,869	3,488	2,822	2,273	1,649	3,218	Ever-married women aged 13 years and over	
จำนวนบุตร 0	2,443	15	233	309	313	290	260	248	227	163	119	97	56	112	No. of children 0	
1	5,743	2	225	645	799	789	736	656	509	448	287	233	141	273	1	
2	12,013	-	24	185	614	1,412	2,281	2,333	1,876	1,347	873	468	249	351	2	
3	6,376	-	3	15	96	318	685	917	952	1,049	866	681	335	461	3	
4	2,522	-	-	-	11	33	94	177	230	321	420	407	331	498	4	
5	1,282	-	-	-	-	1	18	29	52	104	149	222	248	458	5	
6	761	-	-	-	-	-	-	4	20	38	64	95	144	396	6	
7	443	-	-	-	-	-	-	-	3	12	27	41	76	283	7	
8	294	-	-	-	-	-	-	-	-	4	11	18	45	216	8	
9	146	-	-	-	-	-	-	-	-	1	3	10	13	119	9	
10	57	-	-	-	-	-	-	-	-	-	1	2	8	46	10	
11	10	-	-	-	-	-	-	-	-	-	1	-	3	6	11	
12	-	-	-	-	-	-	-	-	-	-	-	-	-	-	12	
13	-	-	-	-	-	-	-	-	-	-	-	-	-	-	13	
14	-	-	-	-	-	-	-	-	-	-	-	-	-	-	14	
15 ขึ้นไป	-	-	-	-	-	-	-	-	-	-	-	-	-	-	15 and over	
ไม่ทราบ	-	-	-	-	-	-	-	-	-	-	-	-	-	-	Unknown	
จำนวนบุตรที่มีชีวิตอยู่	77,413	2	283	1,061	2,358	4,706	7,819	8,951	8,440	8,451	7,769	7,056	6,194	14,322	No. of children still living	
จำนวนบุตรที่มีชีวิตอยู่โดยเฉลี่ยต่อหญิง 1,000 คน <sup>1/</sup>																Average no. of children still living per 1,000 women <sup>1/</sup>
หญิงอายุ 13 ปีขึ้นไป	1,915	1	76	516	941	1,441	1,786	1,932	2,071	2,320	2,657	2,991	3,654	4,306	Women aged 13 years and over	
หญิงเคยสมรสอายุ 13 ปีขึ้นไป	2,412	125	583	919	1,287	1,655	1,920	2,051	2,181	2,423	2,753	3,105	3,757	4,450	Ever-married women aged 13 years and over	
มารดา	2,611	1,000	1,122	1,255	1,552	1,843	2,050	2,175	2,317	2,542	2,874	3,244	3,888	4,610	Mothers	

ตารางที่ 12 หญิงเคยสมรสอายุ 13 ปีขึ้นไป จำแนกตามจำนวนบุตรที่มีชีวิตอยู่ จำนวนบุตรที่มีชีวิตอยู่โดยเฉลี่ย กลุ่มอายุของหญิง และเขตการปกครอง (ต่อ)  
 Table 12 Ever-married women 13 years of age and over by number of children still living, average number of children still living, age group of women and area (Contd.)

หญิงเคยสมรส จำนวนบุตรที่มีชีวิตอยู่ จำนวนบุตรที่มีชีวิตอยู่โดยเฉลี่ย ต่อหญิง 1,000 คน และเขตการปกครอง	รวม Total	กลุ่มอายุของหญิง Age group of women														No. of ever-married women, No. of children still living, Average no. of children still living per 1,000 women and area
		13 - 14	15 - 19	20 - 24	25 - 29	30 - 34	35 - 39	40 - 44	45 - 49	50 - 54	55 - 59	60-64	65 - 69	70 ขึ้นไป and over		
นอกเขตเทศบาล															Non-municipal area	
หญิงอายุ 13 ปีขึ้นไป	75,766	3,724	7,139	3,780	4,556	5,846	8,105	8,622	7,384	6,809	5,564	4,474	3,296	6,465	Women aged 13 years and over	
หญิงเคยสมรสอายุ 13 ปีขึ้นไป	61,332	63	958	2,243	3,667	5,385	7,739	8,310	7,133	6,593	5,408	4,351	3,202	6,279	Ever-married women aged 13 years and over	
จำนวนบุตร 0	3,973	55	470	558	485	402	395	337	298	251	210	147	122	243	No. of children 0	
1	11,057	8	434	1,294	1,636	1,401	1,350	1,222	957	808	603	433	297	614	1	
2	22,586	-	44	361	1,373	2,908	4,448	4,365	3,263	2,374	1,460	855	416	717	2	
3	12,062	-	10	30	161	586	1,306	1,915	1,937	2,042	1,574	1,111	598	793	3	
4	5,165	-	-	-	12	82	201	374	500	717	915	872	614	877	4	
5	2,809	-	-	-	-	5	29	76	127	294	409	484	497	888	5	
6	1,626	-	-	-	-	-	9	20	37	71	152	266	317	753	6	
7	996	-	-	-	-	-	-	-	15	24	49	100	182	627	7	
8	648	-	-	-	-	-	-	-	-	11	26	56	103	452	8	
9	272	-	-	-	-	-	-	-	-	-	7	17	37	210	9	
10	116	-	-	-	-	-	-	-	-	-	5	9	16	87	10	
11	20	-	-	-	-	-	-	-	-	-	-	-	5	16	11	
12	1	-	-	-	-	-	-	-	-	-	-	-	-	1	12	
13	-	-	-	-	-	-	-	-	-	-	-	-	-	-	13	
14	-	-	-	-	-	-	-	-	-	-	-	-	-	-	14	
15 ขึ้นไป	-	-	-	-	-	-	-	-	-	-	-	-	-	-	15 and over	
ไม่ทราบ	-	-	-	-	-	-	-	-	-	-	-	-	-	-	Unknown	
จำนวนบุตรที่มีชีวิตอยู่	152,879	8	552	2,108	4,914	9,328	15,171	17,697	16,252	16,706	15,514	14,376	12,403	27,850	No. of children still living	
จำนวนบุตรที่มีชีวิตอยู่โดยเฉลี่ยต่อหญิง 1,000 คน <sup>1/</sup>															Average no. of children still living per 1,000 women <sup>1/</sup>	
หญิงอายุ 13 ปีขึ้นไป	2,018	2	77	558	1,078	1,596	1,872	2,053	2,201	2,453	2,788	3,213	3,763	4,308	Women aged 13 years and over	
หญิงเคยสมรสอายุ 13 ปีขึ้นไป	2,493	126	577	940	1,340	1,732	1,960	2,130	2,279	2,534	2,869	3,304	3,874	4,436	Ever-married women aged 13 years and over	
มารดา	2,665	1,000	1,132	1,250	1,544	1,872	2,066	2,220	2,378	2,634	2,985	3,419	4,027	4,614	Mothers	

1/ ไม่รวมหญิงที่ไม่ทราบจำนวนบุตรที่มีชีวิตอยู่

1/ Excluding women with unknown number of living children

ตารางที่ 13 ประชากร จำแนกตามลักษณะความพิการ เพศ และเขตการปกครอง

Table 13 Population by type of disability, sex and area

ลักษณะความพิการ	ประชากร Population			ในเขตเทศบาล Municipal area			นอกเขตเทศบาล Non-municipal area			Type of disability
	รวม	ชาย	หญิง	รวม	ชาย	หญิง	รวม	ชาย	หญิง	
	Total	Male	Female	Total	Male	Female	Total	Male	Female	
ยอดรวม	283,729	139,958	143,771	98,172	48,447	49,725	185,557	91,511	94,046	Total
ไม่มีความพิการ	280,342	138,105	142,238	97,039	47,837	49,202	183,303	90,268	93,035	No disability
มีความพิการ	2,948	1,642	1,306	990	540	450	1,959	1,102	856	Disability Persons
ตาบอดทั้ง 2 ข้าง	284	118	165	100	37	63	184	81	103	Two-eyed blindness
พูดไม่ได้/เป็นใบ้/พูดไม่รู้เรื่อง	420	230	190	132	71	61	288	159	128	Dumb
แขน/ขาขาด ตั้งแต่ข้อมือ/ข้อเท้าขึ้นมา										Amputation, part of arm/leg
อย่างน้อย 1 ข้าง/อัมพาต	924	553	371	312	185	126	612	368	244	
มีอาการทางจิต/ไว้วาย/ทำร้ายผู้อื่น/ไม่พูดจา	355	227	128	109	72	36	246	154	92	Psychosis
ออทิสติก	122	71	51	34	19	15	88	52	36	Autistic
พัฒนาการทางสมองช้า/ปัญญาอ่อน	675	340	335	236	120	115	439	219	220	Mental condition
พิการมากกว่า 1 ลักษณะ	170	104	66	68	36	33	102	68	34	Disability with more than 1 type
ไม่ทราบ	438	211	227	143	70	73	295	141	154	Unknown

ตารางที่ 14 ประชากรอายุ 15 ปีขึ้นไปทำงานในรอบปี จำแนกตามหมวดอาชีพ กลุ่มอายุ เพศ และเขตการปกครอง

Table 14 Usually economically active population 15 years of age and over by occupation, age group, sex and area

หมวดอาชีพ เพศ และเขตการปกครอง	รวม Total	กลุ่มอายุ Age group												Major occupation group, sex and area
		15 - 19	20 - 24	25 - 29	30 - 34	35 - 39	40 - 44	45 - 49	50 - 54	55 - 59	60 - 64	65 - 69	70 ขึ้นไป and over	
ยอดรวม	215,687	22,317	12,437	14,131	17,678	23,874	25,765	22,917	20,546	16,738	13,097	9,452	16,735	Total
ไม่ทำงาน	41,139	16,350	2,511	1,126	895	943	875	883	1,117	1,336	2,261	2,694	10,149	Not work
ทำงาน	174,092	5,964	9,883	12,953	16,735	22,896	24,859	22,000	19,403	15,383	10,816	6,735	6,464	Work
ผู้จัดการ ข้าราชการระดับอาวุโส และผู้บัญชาตติกฎหมาย	2,908	7	32	118	189	359	561	590	539	344	120	41	10	Managers
ผู้ประกอบการวิชาชีพด้านต่าง ๆ	6,633	8	395	866	1,036	939	803	1,097	1,029	405	52	2	2	Professionals
เจ้าหน้าที่เทคนิค และผู้ประกอบการวิชาชีพ ที่เกี่ยวข้องกับด้านต่าง ๆ	986	3	74	168	174	159	173	115	81	30	8	-	-	Technicians and associate professionals
เสมียน	1,809	20	225	453	381	263	205	156	79	17	7	1	2	Clerical support workers
พนักงานบริการ และผู้จำหน่ายสินค้า	10,676	309	750	1,021	1,213	1,599	1,645	1,438	1,105	736	416	233	212	Service and sales workers
ผู้ปฏิบัติงานที่มีฝีมือด้านการเกษตร ป่าไม้ และการประมง	143,809	5,297	7,690	9,427	12,650	18,334	20,431	17,789	16,040	13,530	10,065	6,394	6,160	Skilled agricultural, forestry and fishery workers
ช่างฝีมือ และผู้ปฏิบัติงานที่เกี่ยวข้อง	3,875	194	419	532	681	676	521	390	245	112	63	23	20	Craft and related trades workers
ผู้ควบคุมเครื่องจักรโรงงานและเครื่องจักร และผู้ปฏิบัติงานด้านการประกอบ	1,084	25	90	125	157	205	168	135	65	76	26	8	6	Plant and machine operators and assemblers
ผู้ประกอบการอาชีพงานพื้นฐาน	2,051	92	182	206	236	326	321	259	194	128	53	26	27	Elementary occupations
ทหาร	48	-	2	1	4	8	11	7	13	2	-	-	-	Armed forces occupations
ทำงานแต่ไม่ทราบอาชีพ	212	10	24	36	14	29	19	24	12	5	7	7	27	Work but unknown occupation
ไม่ทราบ	456	2	44	52	48	35	31	34	26	19	20	23	122	Unknown



ตารางที่ 14 ประชากรอายุ 15 ปีขึ้นไปทำงานในรอบปี จำแนกตามหมวดอาชีพ กลุ่มอายุ เพศ และเขตการปกครอง (ต่อ)

Table 14 Usually economically active population 15 years of age and over by occupation, age group, sex and area (Contd.)

หมวดอาชีพ เพศ และเขตการปกครอง	รวม Total	กลุ่มอายุ Age group													Major occupation group, sex and area
		15 - 19	20 - 24	25 - 29	30 - 34	35 - 39	40 - 44	45 - 49	50 - 54	55 - 59	60 - 64	65 - 69	70 ขึ้นไป and over		
ชาย	105,058	11,452	6,603	7,069	8,566	11,389	12,510	11,458	10,093	8,249	6,264	4,461	6,944	Male	
ไม่ทำงาน	18,023	7,752	1,381	630	528	524	420	404	429	508	836	997	3,612	Not work	
ทำงาน	86,781	3,698	5,197	6,405	8,002	10,842	12,070	11,030	9,648	7,734	5,420	3,454	3,283	Work	
ผู้จัดการ ข้าราชการระดับอาวุโส และผู้บัญญัติกฎหมาย	2,368	4	19	56	116	253	451	500	487	325	111	39	8	Managers	
ผู้ประกอบการวิชาชีพด้านต่าง ๆ	2,564	2	106	269	335	320	272	461	524	234	36	2	2	Professionals	
เจ้าหน้าที่เทคนิค และผู้ประกอบการวิชาชีพ ที่เกี่ยวข้องกับด้านต่าง ๆ	604	1	38	92	95	97	123	70	66	17	5	-	-	Technicians and associate professionals	
เสมียน	617	8	48	114	120	97	80	87	43	11	7	1	1	Clerical support workers	
พนักงานบริการ และผู้จำหน่ายสินค้า	4,955	141	298	442	526	756	790	688	570	345	190	101	106	Service and sales workers	
ผู้ปฏิบัติงานที่มีฝีมือด้านการเกษตร ป่าไม้ และการประมง	70,498	3,279	4,140	4,769	6,042	8,482	9,646	8,649	7,574	6,570	4,968	3,262	3,118	Skilled agricultural, forestry and fishery workers	
ช่างฝีมือ และผู้ปฏิบัติงานที่เกี่ยวข้อง	3,016	163	349	405	511	498	400	312	193	97	51	20	18	Craft and related trades workers	
ผู้ควบคุมเครื่องจักรโรงงานและเครื่องจักร และผู้ปฏิบัติงานด้านการประกอบ	919	21	72	100	128	169	138	123	65	67	25	8	4	Plant and machine operators and assemblers	
ผู้ประกอบการอาชีพงานพื้นฐาน	1,092	73	116	138	115	144	153	124	106	66	23	18	15	Elementary occupations	
ทหาร	47	-	2	1	4	8	11	5	13	2	-	-	-	Armed forces occupations	
ทำงานแต่ไม่ทราบอาชีพ	100	7	9	19	10	18	7	10	6	1	3	3	9	Work but unknown occupation	
ไม่ทราบ	255	1	25	34	35	23	21	25	16	7	8	10	49	Unknown	

ตารางที่ 14 ประชากรอายุ 15 ปีขึ้นไปทำงานในรอบปี จำแนกตามหมวดอาชีพ กลุ่มอายุ เพศ และเขตการปกครอง (ต่อ)

Table 14 Usually economically active population 15 years of age and over by occupation, age group, sex and area (Contd.)

หมวดอาชีพ เพศ และเขตการปกครอง	รวม Total	กลุ่มอายุ Age group												Major occupation group, sex and area
		15 - 19	20 - 24	25 - 29	30 - 34	35 - 39	40 - 44	45 - 49	50 - 54	55 - 59	60 - 64	65 - 69	70 ขึ้นไป and over	
หญิง	110,628	10,865	5,834	7,062	9,112	12,484	13,255	11,459	10,452	8,489	6,834	4,992	9,791	Female
ไม่ทำงาน	23,117	8,598	1,129	496	367	418	455	480	688	827	1,425	1,697	6,537	Not work
ทำงาน	87,311	2,266	4,686	6,549	8,733	12,054	12,789	10,970	9,756	7,650	5,396	3,281	3,182	Work
ผู้จัดการ ข้าราชการระดับอาวุโส และผู้บัญญัติกฎหมาย	540	2	13	62	73	106	110	90	51	19	9	2	2	Managers
ผู้ประกอบการวิชาชีพด้านต่าง ๆ	4,069	6	289	597	700	619	532	636	504	171	15	-	-	Professionals
เจ้าหน้าที่เทคนิค และผู้ประกอบการวิชาชีพ ที่เกี่ยวข้องกับด้านต่าง ๆ	383	2	36	77	80	62	50	45	16	13	2	-	-	Technicians and associate professionals
เสมียน	1,192	12	177	339	261	166	125	69	37	6	-	-	1	Clerical support workers
พนักงานบริการ และผู้จำหน่ายสินค้า	5,721	168	451	579	687	842	855	750	535	391	226	132	106	Service and sales workers
ผู้ปฏิบัติงานที่มีฝีมือด้านการเกษตร ป่าไม้ และการประมง	73,310	2,019	3,550	4,658	6,608	9,852	10,786	9,140	8,466	6,960	5,097	3,132	3,042	Skilled agricultural, forestry and fishery workers
ช่างฝีมือ และผู้ปฏิบัติงานที่เกี่ยวข้อง	859	31	71	127	170	178	122	78	52	14	12	3	1	Craft and related trades workers
ผู้ควบคุมเครื่องจักรโรงงานและเครื่องจักร และผู้ปฏิบัติงานด้านการประกอบ	165	4	18	25	29	36	30	12	-	9	1	-	1	Plant and machine operators and assemblers
ผู้ประกอบการอาชีพงานพื้นฐาน	960	19	66	68	121	182	168	134	88	62	30	9	11	Elementary occupations
ทหาร	1	-	-	-	-	-	-	1	-	-	-	-	-	Armed forces occupations
ทำงานแต่ไม่ทราบอาชีพ	112	3	15	17	4	11	12	14	7	3	3	3	18	Work but unknown occupation
ไม่ทราบ	201	1	19	18	12	12	10	9	9	12	12	13	72	Unknown

ตารางที่ 14 ประชากรอายุ 15 ปีขึ้นไปทำงานในรอบปี จำแนกตามหมวดอาชีพ กลุ่มอายุ เพศ และเขตการปกครอง (ต่อ)

Table 14 Usually economically active population 15 years of age and over by occupation, age group, sex and area (Contd.)

หมวดอาชีพ เพศ และเขตการปกครอง	รวม Total	กลุ่มอายุ Age group												Major occupation group, sex and area
		15 - 19	20 - 24	25 - 29	30 - 34	35 - 39	40 - 44	45 - 49	50 - 54	55 - 59	60 - 64	65 - 69	70 ขึ้นไป and over	
ในเขตเทศบาล	75,356	7,775	4,431	5,090	6,365	8,418	9,059	8,061	7,172	5,738	4,464	3,175	5,608	Municipal area
ไม่ทำงาน	16,227	5,935	1,155	576	463	442	456	423	559	616	985	1,065	3,553	Not work
ทำงาน	58,983	1,840	3,261	4,501	5,887	7,961	8,589	7,627	6,608	5,118	3,474	2,102	2,014	Work
ผู้จัดการ ข้าราชการระดับอาวุโส และผู้บัญญัติกฎหมาย	1,148	3	14	41	70	143	220	223	224	140	46	18	5	Managers
ผู้ประกอบการวิชาชีพด้านต่าง ๆ	3,804	3	185	445	596	565	482	620	606	271	30	-	1	Professionals
เจ้าหน้าที่เทคนิค และผู้ประกอบการวิชาชีพ ที่เกี่ยวข้องกับด้านต่าง ๆ	710	3	40	121	123	114	133	88	62	21	4	-	-	Technicians and associate professionals
เสมียน	1,160	15	125	263	239	199	144	97	61	10	3	1	2	Clerical support workers
พนักงานบริการ และผู้จำหน่ายสินค้า	6,559	183	418	625	741	1,013	1,005	920	691	459	261	128	116	Service and sales workers
ผู้ปฏิบัติงานที่มีฝีมือด้านการเกษตร ป่าไม้ และการประมง	41,265	1,460	2,059	2,487	3,513	5,185	5,958	5,166	4,639	3,995	3,035	1,919	1,848	Skilled agricultural, forestry and fishery workers
ช่างฝีมือ และผู้ปฏิบัติงานที่เกี่ยวข้อง	2,411	110	278	323	393	428	338	248	147	81	41	14	13	Craft and related trades workers
ผู้ควบคุมเครื่องจักรโรงงานและเครื่องจักร และผู้ปฏิบัติงานด้านการประกอบ	561	10	25	54	74	96	88	91	39	52	20	5	4	Plant and machine operators and assemblers
ผู้ประกอบการอาชีพงานพื้นฐาน	1,257	48	104	131	131	202	208	160	126	87	30	14	15	Elementary occupations
ทหาร	28	-	-	-	2	3	8	5	10	-	-	-	-	Armed forces occupations
ทำงานแต่ไม่ทราบอาชีพ	80	4	13	11	5	13	4	9	3	1	3	2	10	Work but unknown occupation
ไม่ทราบ	146	-	15	13	15	15	14	11	5	3	4	9	41	Unknown

ตารางที่ 14 ประชากรอายุ 15 ปีขึ้นไปทำงานในรอบปี จำแนกตามหมวดอาชีพ กลุ่มอายุ เพศ และเขตการปกครอง (ต่อ)

Table 14 Usually economically active population 15 years of age and over by occupation, age group, sex and area (Contd.)

หมวดอาชีพ เพศ และเขตการปกครอง	รวม Total	กลุ่มอายุ Age group													Major occupation group, sex and area
		15 - 19	20 - 24	25 - 29	30 - 34	35 - 39	40 - 44	45 - 49	50 - 54	55 - 59	60 - 64	65 - 69	70 ขึ้นไป and over		
ชาย	36,770	4,049	2,378	2,584	3,099	4,039	4,426	3,986	3,529	2,813	2,104	1,480	2,282	Male	
ไม่ทำงาน	7,093	2,901	644	330	249	217	182	178	193	230	365	388	1,216	Not work	
ทำงาน	29,597	1,148	1,725	2,245	2,838	3,813	4,237	3,798	3,332	2,583	1,739	1,088	1,050	Work	
ผู้จัดการ ข้าราชการระดับอาวุโส และผู้บัญญัติกฎหมาย	893	2	10	23	39	87	165	183	194	129	40	16	3	Managers	
ผู้ประกอบการวิชาชีพด้านต่าง ๆ	1,461	2	58	147	191	198	171	237	300	142	16	-	1	Professionals	
เจ้าหน้าที่เทคนิค และผู้ประกอบการวิชาชีพ ที่เกี่ยวข้องกับด้านต่าง ๆ	438	1	25	66	62	74	90	53	50	12	4	-	-	Technicians and associate professionals	
เสมียน	413	5	26	65	80	79	59	52	35	7	3	1	1	Clerical support workers	
พนักงานบริการ และผู้จำหน่ายสินค้า	3,047	79	164	271	327	487	487	439	351	209	117	55	60	Service and sales workers	
ผู้ปฏิบัติงานที่มีฝีมือด้านการเกษตร ป่าไม้ และการประมง	20,193	917	1,111	1,294	1,691	2,374	2,819	2,464	2,169	1,917	1,494	985	959	Skilled agricultural, forestry and fishery workers	
ช่างฝีมือ และผู้ปฏิบัติงานที่เกี่ยวข้อง	1,918	91	239	246	309	326	269	203	107	70	32	14	12	Craft and related trades workers	
ผู้ควบคุมเครื่องจักรโรงงานและเครื่องจักร และผู้ปฏิบัติงานด้านการประกอบ	503	9	24	42	68	86	75	86	39	45	19	5	3	Plant and machine operators and assemblers	
ผู้ประกอบการอาชีพงานพื้นฐาน	669	38	66	85	66	90	93	73	76	51	12	10	9	Elementary occupations	
ทหาร	27	-	-	-	2	3	8	4	10	-	-	-	-	Armed forces occupations	
ทำงานแต่ไม่ทราบอาชีพ	35	3	2	5	3	9	2	3	2	-	1	1	2	Work but unknown occupation	
ไม่ทราบ	80	-	9	9	12	9	6	11	4	1	-	3	16	Unknown	

ตารางที่ 14 ประชากรอายุ 15 ปีขึ้นไปทำงานในรอบปี จำแนกตามหมวดอาชีพ กลุ่มอายุ เพศ และเขตการปกครอง (ต่อ)

Table 14 Usually economically active population 15 years of age and over by occupation, age group, sex and area (Contd.)

หมวดอาชีพ เพศ และเขตการปกครอง	รวม Total	กลุ่มอายุ Age group												Major occupation group, sex and area
		15 - 19	20 - 24	25 - 29	30 - 34	35 - 39	40 - 44	45 - 49	50 - 54	55 - 59	60 - 64	65 - 69	70 ขึ้นไป and over	
หญิง	38,587	3,726	2,054	2,506	3,266	4,379	4,633	4,075	3,643	2,924	2,359	1,695	3,326	Female
ไม่ทำงาน	9,134	3,034	511	246	215	225	273	246	366	387	620	676	2,336	Not work
ทำงาน	29,386	692	1,536	2,256	3,048	4,148	4,351	3,829	3,276	2,535	1,735	1,013	965	Work
ผู้จัดการ ข้าราชการระดับอาวุโส และผู้บัญชาตติกฎหมาย	255	1	4	18	31	56	55	40	30	11	5	1	2	Managers
ผู้ประกอบการวิชาชีพด้านต่าง ๆ	2,343	1	127	298	405	367	312	383	307	129	14	-	-	Professionals
เจ้าหน้าที่เทคนิค และผู้ประกอบการวิชาชีพ ที่เกี่ยวข้องกับด้านต่าง ๆ	272	2	16	55	61	40	43	35	12	9	-	-	-	Technicians and associate professionals
เสมียน	747	10	99	198	159	120	85	45	27	3	-	-	1	Clerical support workers
พนักงานบริการ และผู้จำหน่ายสินค้า	3,513	103	254	354	414	526	518	481	340	249	145	73	56	Service and sales workers
ผู้ปฏิบัติงานที่มีฝีมือด้านการเกษตร ป่าไม้ และการประมง	21,072	544	949	1,193	1,822	2,811	3,139	2,702	2,470	2,078	1,541	934	889	Skilled agricultural, forestry and fishery workers
ช่างฝีมือ และผู้ปฏิบัติงานที่เกี่ยวข้อง	493	19	39	77	84	101	69	45	40	11	9	-	1	Craft and related trades workers
ผู้ควบคุมเครื่องจักรโรงงานและเครื่องจักร และผู้ปฏิบัติงานด้านการประกอบ	58	1	1	12	6	10	13	6	-	7	1	-	1	Plant and machine operators and assemblers
ผู้ประกอบการอาชีพงานพื้นฐาน	587	10	37	46	65	112	115	87	49	36	18	4	7	Elementary occupations
ทหาร	1	-	-	-	-	-	-	1	-	-	-	-	-	Armed forces occupations
ทำงานแต่ไม่ทราบอาชีพ	45	1	11	6	2	4	2	6	1	1	2	1	8	Work but unknown occupation
ไม่ทราบ	67	-	7	4	3	7	8	-	1	2	4	5	25	Unknown

ตารางที่ 14 ประชากรอายุ 15 ปีขึ้นไปทำงานในรอบปี จำแนกตามหมวดอาชีพ กลุ่มอายุ เพศ และเขตการปกครอง (ต่อ)

Table 14 Usually economically active population 15 years of age and over by occupation, age group, sex and area (Contd.)

หมวดอาชีพ เพศ และเขตการปกครอง	รวม Total	กลุ่มอายุ Age group												Major occupation group, sex and area
		15 - 19	20 - 24	25 - 29	30 - 34	35 - 39	40 - 44	45 - 49	50 - 54	55 - 59	60 - 64	65 - 69	70 ขึ้นไป and over	
นอกเขตเทศบาล	140,330	14,541	8,006	9,041	11,314	15,455	16,706	14,856	13,373	11,000	8,633	6,277	11,127	Non-municipal area
ไม่ทำงาน	24,912	10,415	1,356	550	432	501	420	460	558	719	1,276	1,629	6,596	Not work
ทำงาน	115,109	4,124	6,621	8,452	10,849	14,934	16,270	14,373	12,795	10,265	7,342	4,633	4,450	Work
ผู้จัดการ ข้าราชการระดับอาวุโส และผู้บัญญัติกฎหมาย	1,760	3	18	77	118	215	341	367	314	203	74	23	4	Managers
ผู้ประกอบการวิชาชีพด้านต่าง ๆ	2,829	5	210	422	440	374	321	477	422	134	21	2	1	Professionals
เจ้าหน้าที่เทคนิค และผู้ประกอบการวิชาชีพ ที่เกี่ยวข้องกับด้านต่าง ๆ	276	-	34	47	51	46	39	27	19	9	3	-	-	Technicians and associate professionals
เสมียน	649	5	100	190	142	64	62	58	18	7	3	-	-	Clerical support workers
พนักงานบริการ และผู้จำหน่ายสินค้า	4,116	126	332	395	472	585	641	518	414	277	155	104	96	Service and sales workers
ผู้ปฏิบัติงานที่มีฝีมือด้านการเกษตร ป่าไม้ และการประมง	102,544	3,837	5,630	6,940	9,137	13,149	14,474	12,624	11,401	9,535	7,030	4,475	4,312	Skilled agricultural, forestry and fishery workers
ช่างฝีมือ และผู้ปฏิบัติงานที่เกี่ยวข้อง	1,464	84	141	209	288	248	184	142	99	31	22	9	7	Craft and related trades workers
ผู้ควบคุมเครื่องจักรโรงงานและเครื่องจักร และผู้ปฏิบัติงานด้านการประกอบ	524	16	64	71	83	109	79	44	26	23	5	2	1	Plant and machine operators and assemblers
ผู้ประกอบการอาชีพงานพื้นฐาน	795	44	78	75	106	124	113	99	69	40	24	12	11	Elementary occupations
ทหาร	20	-	2	1	2	4	3	1	3	2	-	-	-	Armed forces occupations
ทำงานแต่ไม่ทราบอาชีพ	133	6	11	25	9	16	14	16	9	3	3	4	17	Work but unknown occupation
ไม่ทราบ	309	2	29	39	33	20	16	23	20	16	16	15	81	Unknown

ตารางที่ 14 ประชากรอายุ 15 ปีขึ้นไปทำงานในรอบปี จำแนกตามหมวดอาชีพ กลุ่มอายุ เพศ และเขตการปกครอง (ต่อ)

Table 14 Usually economically active population 15 years of age and over by occupation, age group, sex and area (Contd.)

หมวดอาชีพ เพศ และเขตการปกครอง	รวม Total	กลุ่มอายุ Age group													Major occupation group, sex and area
		15 - 19	20 - 24	25 - 29	30 - 34	35 - 39	40 - 44	45 - 49	50 - 54	55 - 59	60 - 64	65 - 69	70 ขึ้นไป and over		
ชาย	68,289	7,403	4,226	4,485	5,467	7,350	8,084	7,472	6,564	5,436	4,159	2,981	4,662	Male	
ไม่ทำงาน	10,930	4,851	737	300	280	307	238	226	236	279	470	609	2,396	Not work	
ทำงาน	57,184	2,550	3,472	4,159	5,164	7,029	7,832	7,232	6,315	5,151	3,681	2,365	2,233	Work	
ผู้จัดการ ข้าราชการระดับอาวุโส และผู้บัญญัติกฎหมาย	1,475	2	9	33	77	166	286	316	293	195	71	22	4	Managers	
ผู้ประกอบการวิชาชีพด้านต่าง ๆ	1,103	-	48	122	145	122	101	224	225	92	20	2	1	Professionals	
เจ้าหน้าที่เทคนิค และผู้ประกอบการวิชาชีพ ที่เกี่ยวข้องกับด้านต่าง ๆ	166	-	13	26	32	23	33	17	16	5	1	-	-	Technicians and associate professionals	
เสมียน	203	2	22	49	40	18	21	35	8	4	3	-	-	Clerical support workers	
พนักงานบริการ และผู้จำหน่ายสินค้า	1,908	61	134	171	199	269	304	249	219	135	74	46	47	Service and sales workers	
ผู้ปฏิบัติงานที่มีฝีมือด้านการเกษตร ป่าไม้ และการประมง	50,306	2,362	3,029	3,474	4,352	6,108	6,827	6,185	5,406	4,652	3,474	2,277	2,159	Skilled agricultural, forestry and fishery workers	
ช่างฝีมือ และผู้ปฏิบัติงานที่เกี่ยวข้อง	1,098	72	109	159	202	172	131	109	86	28	19	6	7	Craft and related trades workers	
ผู้ควบคุมเครื่องจักรโรงงานและเครื่องจักร และผู้ปฏิบัติงานด้านการประกอบ	416	12	48	58	59	84	63	37	26	21	5	2	1	Plant and machine operators and assemblers	
ผู้ประกอบการอาชีพงานพื้นฐาน	422	35	50	53	49	54	60	52	30	15	11	8	7	Elementary occupations	
ทหาร	20	-	2	1	2	4	3	1	3	2	-	-	-	Armed forces occupations	
ทำงานแต่ไม่ทราบอาชีพ	66	3	7	13	7	9	5	7	3	1	2	2	7	Work but unknown occupation	
ไม่ทราบ	175	1	17	26	23	15	14	14	12	5	8	7	33	Unknown	

ตารางที่ 14 ประชากรอายุ 15 ปีขึ้นไปทำงานในรอบปี จำแนกตามหมวดอาชีพ กลุ่มอายุ เพศ และเขตการปกครอง (ต่อ)

Table 14 Usually economically active population 15 years of age and over by occupation, age group, sex and area (Contd.)

หมวดอาชีพ เพศ และเขตการปกครอง	รวม Total	กลุ่มอายุ Age group													Major occupation group, sex and area
		15 - 19	20 - 24	25 - 29	30 - 34	35 - 39	40 - 44	45 - 49	50 - 54	55 - 59	60 - 64	65 - 69	70 ขึ้นไป and over		
หญิง	72,042	7,139	3,780	4,556	5,846	8,105	8,622	7,384	6,809	5,564	4,474	3,296	6,465	Female	
ไม่ทำงาน	13,983	5,564	619	250	153	194	182	234	322	440	805	1,020	4,201	Not work	
ทำงาน	57,925	1,574	3,150	4,293	5,685	7,906	8,438	7,141	6,479	5,114	3,661	2,268	2,217	Work	
ผู้จัดการ ข้าราชการระดับอาวุโส และผู้บัญชาตติกฎหมาย	285	1	9	44	42	49	55	51	21	8	3	1	-	Managers	
ผู้ประกอบการวิชาชีพด้านต่าง ๆ	1,726	5	162	299	295	252	220	253	198	41	1	-	-	Professionals	
เจ้าหน้าที่เทคนิค และผู้ประกอบการวิชาชีพ ที่เกี่ยวข้องกับด้านต่าง ๆ	110	-	20	21	19	23	7	10	3	5	2	-	-	Technicians and associate professionals	
เสมียน	445	2	78	141	101	46	40	24	10	2	-	-	-	Clerical support workers	
พนักงานบริการ และผู้จำหน่ายสินค้า	2,208	64	198	225	274	316	337	269	195	142	81	59	50	Service and sales workers	
ผู้ปฏิบัติงานที่มีฝีมือด้านการเกษตร ป่าไม้ และการประมง	52,238	1,475	2,601	3,466	4,785	7,041	7,646	6,439	5,996	4,882	3,556	2,198	2,153	Skilled agricultural, forestry and fishery workers	
ช่างฝีมือ และผู้ปฏิบัติงานที่เกี่ยวข้อง	366	12	32	51	86	76	53	33	12	3	3	3	-	Craft and related trades workers	
ผู้ควบคุมเครื่องจักรโรงงานและเครื่องจักร และผู้ปฏิบัติงานด้านการประกอบ	107	3	16	13	23	25	17	7	-	2	-	-	-	Plant and machine operators and assemblers	
ผู้ประกอบการอาชีพงานพื้นฐาน	372	9	29	22	56	70	53	47	39	26	12	5	4	Elementary occupations	
ทหาร	-	-	-	-	-	-	-	-	-	-	-	-	-	Armed forces occupations	
ทำงานแต่ไม่ทราบอาชีพ	67	2	5	11	2	7	10	9	6	2	1	2	10	Work but unknown occupation	
ไม่ทราบ	134	1	12	14	9	6	2	9	8	10	8	8	47	Unknown	



ตารางที่ 15 ประชากรอายุ 15 ปีขึ้นไปทำงานในรอบปี จำแนกตามหมวดอุตสาหกรรม กลุ่มอายุ เพศ และเขตการปกครอง

Table 15 Usually economically active population 15 years of age and over by industry, age group, sex and area

หมวดอุตสาหกรรม เพศ และเขตการปกครอง	รวม Total	กลุ่มอายุ Age group												Major industry group, sex and area
		15 - 19	20 - 24	25 - 29	30 - 34	35 - 39	40 - 44	45 - 49	50 - 54	55 - 59	60 - 64	65 - 69	70 ขึ้นไป and over	
<b>ยอดรวม</b>	<b>174,090</b>	<b>5,963</b>	<b>9,883</b>	<b>12,953</b>	<b>16,735</b>	<b>22,896</b>	<b>24,859</b>	<b>22,000</b>	<b>19,403</b>	<b>15,383</b>	<b>10,816</b>	<b>6,735</b>	<b>6,464</b>	<b>Total</b>
เกษตรกรรม การป่าไม้ และการประมง	144,166	5,320	7,725	9,455	12,685	18,385	20,480	17,822	16,067	13,567	10,080	6,411	6,171	Agriculture, forestry and fishing
การทำเหมืองแร่ และเหมืองหิน	3	-	-	-	-	-	-	1	-	2	-	-	-	Mining and quarrying
การผลิต	1,582	56	139	189	306	295	238	161	107	34	27	11	20	Manufacturing
การไฟฟ้า ก๊าซ ไอน้ำ และระบบปรับอากาศ	128	-	11	13	11	16	23	39	10	4	-	-	-	Electricity, gas, steam and air conditioning supply
การจัดหาน้ำ การจัดการ และการบำบัดน้ำเสีย ของเสีย และสิ่งปฏิกูล	107	3	10	18	10	17	17	13	10	7	1	-	1	Water supply; sewerage, waste management and remediation activities
การก่อสร้าง	1,494	74	133	177	197	245	220	201	134	71	27	11	4	Construction
การขายส่งและการขายปลีก การซ่อมยานยนต์และจักรยานยนต์	8,091	260	683	915	1,034	1,176	1,094	943	709	526	344	212	195	Wholesale and retail trade; repair of motor vehicles motorcycles
การขนส่ง และสถานที่เก็บสินค้า	389	6	11	39	43	65	57	60	40	34	17	5	10	Transportation and storage
ที่พักแรมและบริการด้านอาหาร	2,331	118	184	188	272	365	375	349	213	138	81	31	17	Accommodation and food service activities
ข้อมูลข่าวสารและการสื่อสาร	111	-	10	21	20	15	13	16	9	2	3	1	-	Information and communication
กิจกรรมทางการเงินและการประกันภัย	347	1	29	78	56	62	53	38	19	5	5	-	-	Financial and insurance activities
กิจกรรมอสังหาริมทรัพย์	10	-	4	-	2	3	-	-	-	-	-	-	-	Real estate activities
กิจกรรมทางวิชาชีพ วิทยาศาสตร์ และเทคนิค	128	-	8	27	33	20	16	8	8	3	2	-	2	Professional, scientific and technical activities
กิจกรรมการบริหาร และการบริการสนับสนุน	128	5	13	20	22	21	13	10	7	8	4	3	1	Administrative and support service activities
การบริหารราชการ การป้องกันประเทศ และการประกันสังคมภาคบังคับ	6,754	43	331	740	869	1,030	1,222	1,010	892	462	114	35	6	Public administration and defence; compulsory social security
การศึกษา	4,895	7	248	564	538	602	584	928	959	406	55	2	1	Education
กิจกรรมด้านสุขภาพและงานสังคมสงเคราะห์	1,739	4	171	280	422	302	233	193	96	32	4	-	1	Human health and social work activities
ศิลปะ ความบันเทิง และนันทนาการ	65	-	8	21	9	10	2	3	3	3	4	-	1	Arts, entertainment and recreation
กิจกรรมบริการด้านอื่น ๆ	866	40	96	128	138	151	111	105	48	26	14	4	3	Other service activities
กิจกรรมการจ้างงานในครัวเรือนส่วนบุคคล กิจกรรมการผลิตสินค้าและบริการ ที่ทำขึ้นเองเพื่อใช้ในครัวเรือน ซึ่งไม่สามารถ จำแนกกิจกรรมได้อย่างชัดเจน	535	14	46	39	52	83	86	70	64	50	22	2	7	Activities of households as employers; undifferentiated goods and services-producing activities of households for own use
กิจกรรมขององค์การระหว่างประเทศ และภาคีสมาชิก	-	-	-	-	-	-	-	-	-	-	-	-	-	Activities of extraterritorial organizations and bodies
ไม่ทราบ	222	11	23	42	15	32	20	29	10	2	9	6	23	Unknown

ตารางที่ 15 ประชากรอายุ 15 ปีขึ้นไปทำงานในรอบปี จำแนกตามหมวดอุตสาหกรรม กลุ่มอายุ เพศ และเขตการปกครอง (ต่อ)

Table 15 Usually economically active population 15 years of age and over by industry, age group, sex and area (Contd.)

หมวดอุตสาหกรรม เขต และเขตการปกครอง	รวม Total	กลุ่มอายุ Age group												Major industry group, sex and area
		15 - 19	20 - 24	25 - 29	30 - 34	35 - 39	40 - 44	45 - 49	50 - 54	55 - 59	60 - 64	65 - 69	70 ขึ้นไป and over	
ชาย	86,779	3,697	5,197	6,405	8,002	10,842	12,070	11,030	9,648	7,734	5,420	3,454	3,283	Male
เกษตรกรรม การป่าไม้ และการประมง	70,680	3,294	4,163	4,789	6,057	8,505	9,668	8,664	7,586	6,586	4,974	3,270	3,124	Agriculture, forestry and fishing
การทำเหมืองแร่ และเหมืองหิน	2	-	-	-	-	-	-	1	-	1	-	-	-	Mining and quarrying
การผลิต	807	40	72	92	133	139	110	92	63	24	15	9	17	Manufacturing
การไฟฟ้า ก๊าซ ไอน้ำ และระบบปรับอากาศ	108	-	9	10	9	15	21	33	8	4	-	-	-	Electricity, gas, steam and air conditioning supply
การจัดหาน้ำ การจัดการ และการบำบัดน้ำเสีย ของเสีย และสิ่งปฏิกูล	75	3	4	14	8	8	12	10	10	4	1	-	-	Water supply; sewerage, waste management and remediation activities
การก่อสร้าง	1,227	65	110	130	160	198	179	165	116	66	25	10	4	Construction
การขายส่งและการขายปลีก การซ่อมยานยนต์และจักรยานยนต์	3,987	172	363	473	552	589	489	432	323	231	170	95	99	Wholesale and retail trade; repair of motor vehicles motorcycles
การขนส่ง และสถานที่เก็บสินค้า	333	6	11	26	35	55	48	55	37	28	17	5	8	Transportation and storage
ที่พักแรมและบริการด้านอาหาร	912	44	74	65	101	148	158	142	75	47	31	18	9	Accommodation and food service activities
ข้อมูลข่าวสารและการสื่อสาร	80	-	3	16	16	12	10	11	8	1	1	1	-	Information and communication
กิจกรรมทางการเงินและการประกันภัย	168	1	8	29	24	28	29	27	12	4	5	-	-	Financial and insurance activities
กิจกรรมอสังหาริมทรัพย์	2	-	1	-	-	1	-	-	-	-	-	-	-	Real estate activities
กิจกรรมทางวิชาชีพ วิทยาศาสตร์ และเทคนิค	69	-	3	10	19	12	10	7	5	2	1	-	-	Professional, scientific and technical activities
กิจกรรมการบริหาร และการบริการสนับสนุน	67	3	8	4	10	10	9	9	3	3	4	3	-	Administrative and support service activities
การบริหารราชการ การป้องกันประเทศ และการประกันสังคมภาคบังคับ	4,887	29	191	362	478	719	930	804	801	428	106	33	6	Public administration and defence; compulsory social security
การศึกษา	2,010	2	58	157	161	201	208	438	501	242	40	2	1	Education
กิจกรรมด้านสุขภาพและงานสังคมสงเคราะห์	588	1	41	106	131	95	94	57	37	22	3	-	-	Human health and social work activities
ศิลปะ ความบันเทิง และนันทนาการ	40	-	2	12	7	8	1	2	2	2	3	-	1	Arts, entertainment and recreation
กิจกรรมบริการด้านอื่น ๆ	405	15	43	66	74	55	50	45	28	13	10	4	2	Other service activities
กิจกรรมการจ้างงานในครัวเรือนส่วนบุคคล กิจกรรมการผลิตสินค้าและบริการ ที่ทำขึ้นเองเพื่อใช้ในครัวเรือน ซึ่งไม่สามารถ จำแนกกิจกรรมได้อย่างชัดเจน	214	11	22	20	19	26	32	24	28	21	8	1	2	Activities of households as employers; undifferentiated goods and services-producing activities of households for own use
กิจกรรมขององค์การระหว่างประเทศ และภาคีสมาชิก	-	-	-	-	-	-	-	-	-	-	-	-	-	Activities of extraterritorial organizations and bodies
ไม่ทราบ	117	8	12	24	10	19	10	12	4	2	4	2	9	Unknown

ตารางที่ 15 ประชากรอายุ 15 ปีขึ้นไปทำงานในรอบปี จำแนกตามหมวดอุตสาหกรรม กลุ่มอายุ เพศ และเขตการปกครอง (ต่อ)

Table 15 Usually economically active population 15 years of age and over by industry, age group, sex and area (Contd.)

หมวดอุตสาหกรรม เพศ และเขตการปกครอง	รวม Total	กลุ่มอายุ Age group												Major industry group, sex and area
		15 - 19	20 - 24	25 - 29	30 - 34	35 - 39	40 - 44	45 - 49	50 - 54	55 - 59	60 - 64	65 - 69	70 ขึ้นไป and over	
หญิง	87,311	2,266	4,686	6,549	8,733	12,054	12,789	10,970	9,756	7,650	5,396	3,281	3,182	Female
เกษตรกรรม การป่าไม้ และการประมง	73,486	2,025	3,562	4,666	6,629	9,880	10,812	9,157	8,480	6,980	5,106	3,141	3,047	Agriculture, forestry and fishing
การทำเหมืองแร่ และเหมืองหิน	1	-	-	-	-	-	-	-	-	1	-	-	-	Mining and quarrying
การผลิต	776	15	67	97	174	156	128	69	44	10	11	2	2	Manufacturing
การไฟฟ้า ก๊าซ ไอน้ำ และระบบปรับอากาศ	20	-	2	3	2	1	2	7	2	-	-	-	-	Electricity, gas, steam and air conditioning supply
การจัดหาน้ำ การจัดการ และการบำบัดน้ำเสีย ของเสีย และสิ่งปฏิกูล	31	-	6	3	2	9	4	3	-	2	-	-	1	Water supply; sewerage, waste management and remediation activities
การก่อสร้าง	267	9	23	47	37	47	41	36	18	6	2	1	-	Construction
การขายส่งและการขายปลีก การซ่อมยานยนต์และจักรยานยนต์	4,104	88	321	442	482	587	605	511	386	295	174	117	96	Wholesale and retail trade; repair of motor vehicles motorcycles
การขนส่ง และสถานที่เก็บสินค้า	56	-	-	13	8	10	9	6	2	6	-	-	2	Transportation and storage
ที่พักแรมและบริการด้านอาหาร	1,419	74	111	123	171	217	217	206	138	90	51	13	8	Accommodation and food service activities
ข้อมูลข่าวสารและการสื่อสาร	31	-	7	4	3	3	3	5	1	1	2	-	-	Information and communication
กิจกรรมทางการเงินและการประกันภัย	179	-	21	50	32	33	23	11	7	1	-	-	-	Financial and insurance activities
กิจกรรมอสังหาริมทรัพย์	8	-	3	-	2	2	-	-	-	-	-	-	-	Real estate activities
กิจกรรมทางวิชาชีพ วิทยาศาสตร์ และเทคนิค	58	-	4	17	14	8	7	1	2	1	1	-	2	Professional, scientific and technical activities
กิจกรรมการบริหาร และการบริการสนับสนุน	61	2	5	16	12	11	4	1	3	4	-	-	1	Administrative and support service activities
การบริหารราชการ การป้องกันประเทศ และการประกันสังคมภาคบังคับ	1,867	13	140	378	390	311	292	206	91	34	8	2	-	Public administration and defence; compulsory social security
การศึกษา	2,885	4	190	407	378	401	376	490	459	164	15	-	-	Education
กิจกรรมด้านสุขภาพและงานสังคมสงเคราะห์	1,151	3	130	174	291	207	139	136	59	10	1	-	1	Human health and social work activities
ศิลปะ ความบันเทิง และนันทนาการ	24	-	5	9	2	2	1	1	1	1	1	-	-	Arts, entertainment and recreation
กิจกรรมบริการด้านอื่น ๆ	460	24	53	62	64	97	61	60	20	13	4	-	1	Other service activities
กิจกรรมการจ้างงานในครัวเรือนส่วนบุคคล กิจกรรมการผลิตสินค้าและบริการ ที่ทำขึ้นเองเพื่อใช้ในครัวเรือน ซึ่งไม่สามารถ จำแนกกิจกรรมได้อย่างชัดเจน	321	3	24	19	33	56	54	46	36	29	15	1	4	Activities of households as employers; undifferentiated goods- and services-producing activities of households for own use
กิจกรรมขององค์การระหว่างประเทศ และภาคีสมาชิก	-	-	-	-	-	-	-	-	-	-	-	-	-	Activities of extraterritorial organizations and bodies
ไม่ทราบ	106	3	11	18	6	13	10	17	6	-	4	3	15	Unknown

ตารางที่ 15 ประชากรอายุ 15 ปีขึ้นไปทำงานในรอบปี จำแนกตามหมวดอุตสาหกรรม กลุ่มอายุ เพศ และเขตการปกครอง (ต่อ)

Table 15 Usually economically active population 15 years of age and over by industry, age group, sex and area (Contd.)

หมวดอุตสาหกรรม เพศ และเขตการปกครอง	รวม Total	กลุ่มอายุ Age group													Major industry group, sex and area
		15 - 19	20 - 24	25 - 29	30 - 34	35 - 39	40 - 44	45 - 49	50 - 54	55 - 59	60 - 64	65 - 69	70 ขึ้นไป and over		
ในเขตเทศบาล	58,983	1,840	3,261	4,501	5,887	7,961	8,589	7,627	6,608	5,118	3,474	2,102	2,014	Municipal area	
เกษตรกรรม การป่าไม้ และการประมง	41,421	1,470	2,073	2,503	3,523	5,207	5,982	5,176	4,650	4,015	3,042	1,929	1,851	Agriculture, forestry and fishing	
การทำเหมืองแร่ และเหมืองหิน	2	-	-	-	-	-	-	1	-	1	-	-	-	Mining and quarrying	
การผลิต	832	25	59	92	138	154	136	102	69	26	13	4	14	Manufacturing	
การไฟฟ้า ก๊าซ ไอน้ำ และระบบปรับอากาศ	98	-	8	5	8	14	22	29	9	3	-	-	-	Electricity, gas, steam and air conditioning supply	
การจัดหาน้ำ การจัดการ และการบำบัดน้ำเสีย ของเสีย และสิ่งปฏิกูล	58	1	5	10	4	11	11	6	6	3	1	-	-	Water supply; sewerage, waste management and remediation activities	
การก่อสร้าง	934	41	85	109	120	154	148	119	78	50	19	9	3	Construction	
การขายส่งและการขายปลีก การซ่อมยานยนต์และจักรยานยนต์	4,873	144	367	568	587	733	672	603	447	321	216	108	107	Wholesale and retail trade; repair of motor vehicles motorcycles	
การขนส่ง และสถานที่เก็บสินค้า	233	2	3	16	26	35	33	38	26	25	14	5	8	Transportation and storage	
ที่พักแรมและบริการด้านอาหาร	1,458	77	106	103	175	235	229	227	125	93	56	23	8	Accommodation and food service activities	
ข้อมูลข่าวสารและการสื่อสาร	85	-	7	16	14	13	8	15	7	1	3	1	-	Information and communication	
กิจกรรมทางการเงินและการประกันภัย	264	-	22	55	40	48	43	28	17	5	5	-	-	Financial and insurance activities	
กิจกรรมอสังหาริมทรัพย์	9	-	4	-	1	3	-	-	-	-	-	-	-	Real estate activities	
กิจกรรมทางวิชาชีพ วิทยาศาสตร์ และเทคนิค	80	-	4	13	21	15	15	2	5	1	-	-	2	Professional, scientific and technical activities	
กิจกรรมการบริหาร และการบริการสนับสนุน	93	5	10	13	19	15	8	5	4	7	2	3	1	Administrative and support service activities	
การบริหารราชการ การป้องกันประเทศ และการประกันสังคมภาคบังคับ	3,857	33	206	451	534	623	688	548	489	227	44	12	3	Public administration and defence; compulsory social security	
การศึกษา	2,511	2	98	247	238	304	317	476	538	260	28	-	1	Education	
กิจกรรมด้านสุขภาพและงานสังคมสงเคราะห์	1,111	3	94	158	299	212	136	123	60	20	3	-	1	Human health and social work activities	
ศิลปะ ความบันเทิง และนันทนาการ	52	-	7	18	7	10	2	1	3	2	3	-	-	Arts, entertainment and recreation	
กิจกรรมบริการด้านอื่น ๆ	551	23	57	79	91	100	78	62	30	17	9	3	2	Other service activities	
กิจกรรมการจ้างงานในครัวเรือนส่วนบุคคล กิจกรรมการผลิตสินค้าและบริการ ที่ทำขึ้นเองเพื่อใช้ในครัวเรือน ซึ่งไม่สามารถ จำแนกกิจกรรมได้อย่างชัดเจน	375	8	33	27	37	60	56	56	43	37	12	1	5	Activities of households as employers; undifferentiated goods and services-producing activities of households for own use	
กิจกรรมขององค์การระหว่างประเทศ และภาคีสมาชิก	-	-	-	-	-	-	-	-	-	-	-	-	-	Activities of extraterritorial organizations and bodies	
ไม่ทราบ	87	5	13	18	5	12	6	10	2	1	4	2	8	Unknown	

ตารางที่ 15 ประชากรอายุ 15 ปีขึ้นไปทำงานในรอบปี จำแนกตามหมวดอุตสาหกรรม กลุ่มอายุ เพศ และเขตการปกครอง (ต่อ)

Table 15 Usually economically active population 15 years of age and over by industry, age group, sex and area (Contd.)

หมวดอุตสาหกรรม เพศ และเขตการปกครอง	รวม Total	กลุ่มอายุ Age group													Major industry group, sex and area
		15 - 19	20 - 24	25 - 29	30 - 34	35 - 39	40 - 44	45 - 49	50 - 54	55 - 59	60 - 64	65 - 69	70 ขึ้นไป and over		
ชาย	29,597	1,148	1,725	2,245	2,838	3,813	4,237	3,798	3,332	2,583	1,739	1,088	1,050	Male	
เกษตรกรรม การป่าไม้ และการประมง	20,265	923	1,120	1,304	1,695	2,379	2,826	2,469	2,176	1,926	1,496	989	960	Agriculture, forestry and fishing	
การทำเหมืองแร่ และเหมืองหิน	2	-	-	-	-	-	-	1	-	1	-	-	-	Mining and quarrying	
การผลิต	458	19	35	43	71	81	68	58	39	21	8	4	12	Manufacturing	
การไฟฟ้า ก๊าซ ไอน้ำ และระบบปรับอากาศ	84	-	6	4	6	14	20	24	7	3	-	-	-	Electricity, gas, steam and air conditioning supply	
การจัดหาน้ำ การจัดการ และการบำบัดน้ำเสีย ของเสีย และสิ่งปฏิกูล	43	1	2	9	3	5	9	3	6	3	1	-	-	Water supply; sewerage, waste management and remediation activities	
การก่อสร้าง	780	36	73	79	97	124	122	105	66	48	17	9	3	Construction	
การขายส่งและการขายปลีก การซ่อมยานยนต์และจักรยานยนต์	2,370	91	192	293	306	367	299	279	196	139	106	47	54	Wholesale and retail trade; repair of motor vehicles motorcycles	
การขนส่ง และสถานที่เก็บสินค้า	196	2	3	9	21	28	29	34	24	21	14	5	5	Transportation and storage	
ที่พักแรมและบริการด้านอาหาร	565	25	39	37	65	98	97	93	44	31	18	13	5	Accommodation and food service activities	
ข้อมูลข่าวสารและการสื่อสาร	61	-	3	12	12	11	4	10	5	1	1	1	-	Information and communication	
กิจกรรมทางการเงินและการประกันภัย	131	-	6	22	15	26	23	17	12	4	5	-	-	Financial and insurance activities	
กิจกรรมอสังหาริมทรัพย์	2	-	1	-	-	1	-	-	-	-	-	-	-	Real estate activities	
กิจกรรมทางวิชาชีพ วิทยาศาสตร์ และเทคนิค	46	-	2	5	12	10	10	2	4	-	-	-	-	Professional, scientific and technical activities	
กิจกรรมการบริหาร และการบริการสนับสนุน	45	3	4	3	8	6	5	5	1	2	2	3	-	Administrative and support service activities	
การบริหารราชการ การป้องกันประเทศ และการประกันสังคมภาคบังคับ	2,712	23	142	221	306	420	508	410	427	202	38	12	3	Public administration and defence; compulsory social security	
การศึกษา	1,011	1	24	71	69	104	115	204	266	140	15	-	1	Education	
กิจกรรมด้านสุขภาพและงานสังคมสงเคราะห์	350	1	24	56	87	67	50	32	18	12	2	-	-	Human health and social work activities	
ศิลปะ ความบันเทิง และนันทนาการ	30	-	2	10	4	8	1	-	2	1	2	-	-	Arts, entertainment and recreation	
กิจกรรมบริการด้านอื่น ๆ	243	11	25	40	45	32	27	28	16	10	5	3	1	Other service activities	
กิจกรรมการจ้างงานในครัวเรือนส่วนบุคคล กิจกรรมการผลิตสินค้าและบริการ ที่ทำขึ้นเองเพื่อใช้ในครัวเรือน ซึ่งไม่สามารถ จำแนกกิจกรรมได้อย่างชัดเจน	155	7	16	14	13	23	20	17	22	16	5	-	2	Activities of households as employers; undifferentiated goods and services-producing activities of households for own use	
กิจกรรมขององค์การระหว่างประเทศ และภาคีสมาชิก	-	-	-	-	-	-	-	-	-	-	-	-	-	Activities of extraterritorial organizations and bodies	
ไม่ทราบ	49	4	5	11	3	8	4	5	1	1	2	1	2	Unknown	

ตารางที่ 15 ประชากรอายุ 15 ปีขึ้นไปทำงานในรอบปี จำแนกตามหมวดอุตสาหกรรม กลุ่มอายุ เพศ และเขตการปกครอง (ต่อ)

Table 15 Usually economically active population 15 years of age and over by industry, age group, sex and area (Contd.)

หมวดอุตสาหกรรม เพศ และเขตการปกครอง	รวม Total	กลุ่มอายุ Age group												Major industry group, sex and area
		15 - 19	20 - 24	25 - 29	30 - 34	35 - 39	40 - 44	45 - 49	50 - 54	55 - 59	60 - 64	65 - 69	70 ขึ้นไป and over	
หญิง	29,386	692	1,536	2,256	3,048	4,148	4,351	3,829	3,276	2,535	1,735	1,013	965	Female
เกษตรกรรม การป่าไม้ และการประมง	21,156	547	952	1,198	1,829	2,828	3,155	2,706	2,474	2,089	1,546	939	891	Agriculture, forestry and fishing
การทำเหมืองแร่ และเหมืองหิน	-	-	-	-	-	-	-	-	-	-	-	-	-	Mining and quarrying
การผลิต	374	5	24	49	67	73	68	44	30	6	6	-	2	Manufacturing
การไฟฟ้า ก๊าซ ไอน้ำ และระบบปรับอากาศ	14	-	2	1	1	-	2	6	2	-	-	-	-	Electricity, gas, steam and air conditioning supply
การจัดหาน้ำ การจัดการ และการบำบัดน้ำเสีย ของเสีย และสิ่งปฏิกูล	16	-	3	1	1	6	2	2	-	-	-	-	-	Water supply; sewerage, waste management and remediation activities
การก่อสร้าง	154	5	12	29	23	30	26	14	11	2	1	-	-	Construction
การขายส่งและการขายปลีก														Wholesale and retail trade; repair
การซ่อมยานยนต์และจักรยานยนต์	2,504	53	175	275	280	366	373	324	251	182	110	62	53	of motor vehicles motorcycles
การขนส่ง และสถานที่เก็บสินค้า	37	-	-	8	6	7	3	5	2	5	-	-	2	Transportation and storage
ที่พักแรมและบริการด้านอาหาร	892	52	67	66	110	138	132	134	81	62	37	10	2	Accommodation and food service activities
ข้อมูลข่าวสารและการสื่อสาร	24	-	3	4	2	2	3	5	1	-	2	-	-	Information and communication
กิจกรรมทางการเงินและการประกันภัย	133	-	16	33	24	22	20	11	6	1	-	-	-	Financial and insurance activities
กิจกรรมอสังหาริมทรัพย์	7	-	3	-	1	2	-	-	-	-	-	-	-	Real estate activities
กิจกรรมทางวิชาชีพ วิทยาศาสตร์ และเทคนิค	34	-	2	8	9	6	6	-	1	1	-	-	2	Professional, scientific and technical activities
กิจกรรมการบริหาร และการบริการสนับสนุน	49	2	5	10	11	9	2	-	3	4	-	-	1	Administrative and support service activities
การบริหารราชการ การป้องกันประเทศ และการประกันสังคมภาคบังคับ	1,144	10	64	230	227	203	180	137	62	25	6	-	-	Public administration and defence; compulsory social security
การศึกษา	1,500	1	74	176	169	200	202	271	272	121	13	-	-	Education
กิจกรรมด้านสุขภาพและงานสังคมสงเคราะห์	761	2	71	102	212	145	86	91	42	8	1	-	1	Human health and social work activities
ศิลปะ ความบันเทิง และนันทนาการ	22	-	4	8	2	2	1	1	1	1	1	-	-	Arts, entertainment and recreation
กิจกรรมบริการด้านอื่น ๆ	307	12	32	38	46	68	51	34	13	8	3	-	1	Other service activities
กิจกรรมการจ้างงานในครัวเรือนส่วนบุคคล														Activities of households as employers;
กิจกรรมการผลิตสินค้าและบริการ ที่ทำขึ้นเองเพื่อใช้ในครัวเรือน ซึ่งไม่สามารถ จำแนกกิจกรรมได้อย่างชัดเจน	220	1	16	13	24	37	36	38	21	21	7	1	3	undifferentiated goods and services-producing activities of households for own use
กิจกรรมขององค์การระหว่างประเทศ และภาคีสมาชิก	-	-	-	-	-	-	-	-	-	-	-	-	-	Activities of extraterritorial organizations and bodies
ไม่ทราบ	38	1	8	7	2	4	2	4	1	-	2	1	5	Unknown

ตารางที่ 15 ประชากรอายุ 15 ปีขึ้นไปทำงานในรอบปี จำแนกตามหมวดอุตสาหกรรม กลุ่มอายุ เพศ และเขตการปกครอง (ต่อ)

Table 15 Usually economically active population 15 years of age and over by industry, age group, sex and area (Contd.)

หมวดอุตสาหกรรม เพศ และเขตการปกครอง	รวม Total	กลุ่มอายุ Age group													Major industry group, sex and area
		15 - 19	20 - 24	25 - 29	30 - 34	35 - 39	40 - 44	45 - 49	50 - 54	55 - 59	60 - 64	65 - 69	70 ขึ้นไป and over		
นอกเขตเทศบาล	115,107	4,123	6,621	8,452	10,849	14,934	16,270	14,373	12,795	10,265	7,342	4,633	4,450	Non-municipal area	
เกษตรกรรม การป่าไม้ และการประมง	102,745	3,849	5,652	6,952	9,162	13,178	14,498	12,646	11,416	9,552	7,038	4,482	4,320	Agriculture, forestry and fishing	
การทำเหมืองแร่ และเหมืองหิน	1	-	-	-	-	-	-	-	-	1	-	-	-	Mining and quarrying	
การผลิต	751	31	80	97	168	141	102	60	38	8	13	7	6	Manufacturing	
การไฟฟ้า ก๊าซ ไอน้ำ และระบบปรับอากาศ	30	-	3	8	3	2	1	10	1	1	-	-	-	Electricity, gas, steam and air conditioning supply	
การจัดหาน้ำ การจัดการ และการบำบัดน้ำเสีย ของเสีย และสิ่งปฏิกูล	49	2	5	8	6	6	6	8	5	3	-	-	1	Water supply; sewerage, waste management and remediation activities	
การก่อสร้าง	561	33	48	69	77	91	73	82	56	21	9	2	1	Construction	
การขายส่งและการขายปลีก การซ่อมยานยนต์และจักรยานยนต์	3,217	116	317	347	448	442	422	340	262	204	129	103	89	Wholesale and retail trade; repair of motor vehicles motorcycles	
การขนส่ง และสถานที่เก็บสินค้า	156	4	8	22	17	30	25	22	13	9	3	-	2	Transportation and storage	
ที่พักแรมและบริการด้านอาหาร	874	42	78	85	96	130	146	121	88	45	26	8	9	Accommodation and food service activities	
ข้อมูลข่าวสารและการสื่อสาร	26	-	3	4	6	2	6	1	2	1	-	-	-	Information and communication	
กิจกรรมทางการเงินและการประกันภัย	83	1	7	24	17	13	10	10	1	-	-	-	-	Financial and insurance activities	
กิจกรรมอสังหาริมทรัพย์	1	-	-	-	1	-	-	-	-	-	-	-	-	Real estate activities	
กิจกรรมทางวิชาชีพ วิทยาศาสตร์ และเทคนิค	48	-	3	14	12	5	1	6	2	2	2	-	-	Professional, scientific and technical activities	
กิจกรรมการบริหาร และการบริการสนับสนุน	35	-	3	7	3	6	6	5	2	1	2	-	-	Administrative and support service activities	
การบริหารราชการ การป้องกันประเทศ และการประกันสังคมภาคบังคับ	2,897	10	125	289	335	407	534	462	404	235	70	23	3	Public administration and defence; compulsory social security	
การศึกษา	2,384	4	150	317	300	298	268	452	421	146	27	2	-	Education	
กิจกรรมด้านสุขภาพและงานสังคมสงเคราะห์	628	1	76	122	123	90	97	70	36	12	1	-	-	Human health and social work activities	
ศิลปะ ความบันเทิง และนันทนาการ	12	-	1	3	2	-	-	2	-	1	1	-	1	Arts, entertainment and recreation	
กิจกรรมบริการด้านอื่น ๆ	315	17	39	49	47	52	34	43	18	9	6	1	1	Other service activities	
กิจกรรมการจ้างงานในครัวเรือนส่วนบุคคล กิจกรรมการผลิตสินค้าและบริการ ที่ทำขึ้นเองเพื่อใช้ในครัวเรือน ซึ่งไม่สามารถ จำแนกกิจกรรมได้อย่างชัดเจน	160	7	14	11	15	22	30	15	22	12	10	1	1	Activities of households as employers; undifferentiated goods and services-producing activities of households for own use	
กิจกรรมขององค์การระหว่างประเทศ และภาคีสมาชิก	-	-	-	-	-	-	-	-	-	-	-	-	-	Activities of extraterritorial organizations and bodies	
ไม่ทราบ	135	6	10	25	10	20	13	19	8	1	4	3	16	Unknown	

ตารางที่ 15 ประชากรอายุ 15 ปีขึ้นไปทำงานในรอบปี จำแนกตามหมวดอุตสาหกรรม กลุ่มอายุ เพศ และเขตการปกครอง (ต่อ)

Table 15 Usually economically active population 15 years of age and over by industry, age group, sex and area (Contd.)

หมวดอุตสาหกรรม เพศ และเขตการปกครอง	รวม Total	กลุ่มอายุ Age group													Major industry group, sex and area
		15 - 19	20 - 24	25 - 29	30 - 34	35 - 39	40 - 44	45 - 49	50 - 54	55 - 59	60 - 64	65 - 69	70 ขึ้นไป and over		
ชาย	57,183	2,549	3,472	4,159	5,164	7,029	7,832	7,232	6,315	5,151	3,681	2,365	2,233	Male	
เกษตรกรรม การป่าไม้ และการประมง	50,415	2,371	3,043	3,484	4,362	6,126	6,842	6,195	5,410	4,660	3,478	2,280	2,164	Agriculture, forestry and fishing	
การทำเหมืองแร่ และเหมืองหิน	-	-	-	-	-	-	-	-	-	-	-	-	-	Mining and quarrying	
การผลิต	348	21	37	49	62	58	42	35	23	3	8	4	6	Manufacturing	
การไฟฟ้า ก๊าซ ไอน้ำ และระบบปรับอากาศ	25	-	3	6	2	1	1	9	1	1	-	-	-	Electricity, gas, steam and air conditioning supply	
การจัดหาน้ำ การจัดการ และการบำบัดน้ำเสีย ของเสีย และสิ่งปฏิกูล	33	2	2	6	5	2	3	7	5	1	-	-	-	Water supply; sewerage, waste management and remediation activities	
การก่อสร้าง	448	29	37	50	64	74	57	60	49	18	8	1	1	Construction	
การขายส่งและการขายปลีก การซ่อมยานยนต์และจักรยานยนต์	1,617	81	171	180	246	221	190	153	127	92	64	48	45	Wholesale and retail trade; repair of motor vehicles motorcycles	
การขนส่ง และสถานที่เก็บสินค้า	137	4	8	17	15	27	19	21	13	8	3	-	2	Transportation and storage	
ที่พักแรมและบริการด้านอาหาร	347	19	35	28	36	50	61	49	31	17	12	4	3	Accommodation and food service activities	
ข้อมูลข่าวสารและการสื่อสาร	19	-	-	4	4	1	6	1	2	-	-	-	-	Information and communication	
กิจกรรมทางการเงินและการประกันภัย	38	1	2	7	9	2	7	10	-	-	-	-	-	Financial and insurance activities	
กิจกรรมอสังหาริมทรัพย์	-	-	-	-	-	-	-	-	-	-	-	-	-	Real estate activities	
กิจกรรมทางวิชาชีพ วิทยาศาสตร์ และเทคนิค	24	-	1	5	7	2	-	5	1	2	1	-	-	Professional, scientific and technical activities	
กิจกรรมการบริหาร และการบริการสนับสนุน	22	-	3	1	2	3	3	3	2	1	2	-	-	Administrative and support service activities	
การบริหารราชการ การป้องกันประเทศ และการประกันสังคมภาคบังคับ	2,174	7	49	140	172	299	422	393	374	226	68	21	3	Public administration and defence; compulsory social security	
การศึกษา	999	1	34	86	91	97	93	233	235	102	24	2	-	Education	
กิจกรรมด้านสุขภาพและงานสังคมสงเคราะห์	238	-	17	50	44	28	44	24	19	10	1	-	-	Human health and social work activities	
ศิลปะ ความบันเทิง และนันทนาการ	10	-	-	2	2	-	-	2	-	1	1	-	1	Arts, entertainment and recreation	
กิจกรรมบริการด้านอื่น ๆ	162	4	18	26	29	23	24	17	11	3	4	1	1	Other service activities	
กิจกรรมการจ้างงานในครัวเรือนส่วนบุคคล กิจกรรมการผลิตสินค้าและบริการ ที่ทำขึ้นเองเพื่อใช้ในครัวเรือน ซึ่งไม่สามารถ จำแนกกิจกรรมได้อย่างชัดเจน	59	5	6	6	6	3	12	7	7	4	2	1	-	Activities of households as employers; undifferentiated goods and services-producing activities of households for own use	
กิจกรรมขององค์การระหว่างประเทศ และภาคีสมาชิก	-	-	-	-	-	-	-	-	-	-	-	-	-	Activities of extraterritorial organizations and bodies	
ไม่ทราบ	68	3	7	13	7	11	6	7	3	1	2	1	7	Unknown	



ตารางที่ 15 ประชากรอายุ 15 ปีขึ้นไปทำงานในรอบปี จำแนกตามหมวดอุตสาหกรรม กลุ่มอายุ เพศ และเขตการปกครอง (ต่อ)

Table 15 Usually economically active population 15 years of age and over by industry, age group, sex and area (Contd.)

หมวดอุตสาหกรรม เพศ และเขตการปกครอง	รวม Total	กลุ่มอายุ Age group												Major industry group, sex and area
		15 - 19	20 - 24	25 - 29	30 - 34	35 - 39	40 - 44	45 - 49	50 - 54	55 - 59	60 - 64	65 - 69	70 ขึ้นไป and over	
หญิง	57,925	1,574	3,150	4,293	5,685	7,906	8,438	7,141	6,479	5,114	3,661	2,268	2,217	Female
เกษตรกรรม การป่าไม้ และการประมง	52,330	1,478	2,609	3,468	4,800	7,052	7,656	6,451	6,006	4,891	3,560	2,202	2,156	Agriculture, forestry and fishing
การทำเหมืองแร่ และเหมืองหิน	1	-	-	-	-	-	-	-	-	1	-	-	-	Mining and quarrying
การผลิต	402	10	43	48	106	84	60	25	15	4	6	2	-	Manufacturing
การไฟฟ้า ก๊าซ ไอน้ำ และระบบปรับอากาศ	6	-	-	2	1	1	-	1	-	-	-	-	-	Electricity, gas, steam and air conditioning supply
การจัดหาน้ำ การจัดการ และการบำบัดน้ำเสีย ของเสีย และสิ่งปฏิกูล	16	-	2	2	1	3	2	1	-	2	-	-	1	Water supply; sewerage, waste management and remediation activities
การก่อสร้าง	113	3	11	18	14	17	16	22	7	3	1	1	-	Construction
การขายส่งและการขายปลีก การซ่อมยานยนต์และจักรยานยนต์	1,600	35	146	167	202	221	232	187	135	113	64	55	44	Wholesale and retail trade; repair of motor vehicles motorcycles
การขนส่ง และสถานที่เก็บสินค้า	19	-	-	6	2	3	6	1	-	1	-	-	-	Transportation and storage
ที่พักแรมและบริการด้านอาหาร	526	23	43	57	61	79	85	72	56	28	13	3	6	Accommodation and food service activities
ข้อมูลข่าวสารและการสื่อสาร	7	-	3	-	1	1	-	-	-	1	-	-	-	Information and communication
กิจกรรมทางการเงินและการประกันภัย	45	-	5	17	8	11	3	-	1	-	-	-	-	Financial and insurance activities
กิจกรรมอสังหาริมทรัพย์	1	-	-	-	1	-	-	-	-	-	-	-	-	Real estate activities
กิจกรรมทางวิชาชีพ วิทยาศาสตร์ และเทคนิค	24	-	2	9	6	2	1	1	1	-	1	-	-	Professional, scientific and technical activities
กิจกรรมการบริหาร และการบริการสนับสนุน	12	-	-	6	1	2	2	1	-	-	-	-	-	Administrative and support service activities
การบริหารราชการ การป้องกันประเทศ และการประกันสังคมภาคบังคับ	723	3	76	149	163	108	112	69	29	9	2	2	-	Public administration and defence; compulsory social security
การศึกษา	1,385	3	116	231	209	201	174	219	186	44	2	-	-	Education
กิจกรรมด้านสุขภาพและงานสังคมสงเคราะห์	390	1	60	72	79	62	53	45	17	2	-	-	-	Human health and social work activities
ศิลปะ ความบันเทิง และนันทนาการ	2	-	1	1	-	-	-	-	-	-	-	-	-	Arts, entertainment and recreation
กิจกรรมบริการด้านอื่น ๆ	153	12	21	24	18	28	10	26	7	5	1	-	-	Other service activities
กิจกรรมการจ้างงานในครัวเรือนส่วนบุคคล กิจกรรมการผลิตสินค้าและบริการ ที่ทำขึ้นเองเพื่อใช้ในครัวเรือน ซึ่งไม่สามารถ จำแนกกิจกรรมได้อย่างชัดเจน	102	2	8	6	9	19	18	8	15	8	8	-	1	Activities of households as employers; undifferentiated goods and services-producing activities of households for own use
กิจกรรมขององค์การระหว่างประเทศ และภาคีสมาชิก	-	-	-	-	-	-	-	-	-	-	-	-	-	Activities of extraterritorial organizations and bodies
ไม่ทราบ	67	2	3	11	3	9	8	12	4	-	2	2	9	Unknown

ตารางที่ 16 ประชากรอายุ 15 ปีขึ้นไปทำงานในรอบปี จำแนกตามสถานภาพการทำงาน กลุ่มอายุ เพศ และเขตการปกครอง

Table 16 Usually economically active population 15 years of age and over by work status, age group, sex and area

กลุ่มอายุ เพศ และเขตการปกครอง	รวม Total	สถานภาพการทำงาน Work status								Age group, sex and area
		นายจ้าง Employer	ผู้ประกอบการ ธุรกิจส่วนตัว โดยไม่มีลูกจ้าง Own account worker	ผู้ช่วยธุรกิจ ในครัวเรือน โดยไม่ได้รับค่าจ้าง Unpaid family worker	ลูกจ้าง Employee			สมาชิกของ การรวมกลุ่ม Member of producer's cooperatives	ไม่ทราบ Unknown	
					รัฐบาล Government employee	รัฐวิสาหกิจ Government enterprise	เอกชน Private employee			
ยอดรวม	174,092	730	71,276	82,160	13,008	343	5,713	454	407	Total
15 - 19	5,964	7	297	5,199	32	1	384	23	22	15 - 19
20 - 24	9,883	16	902	7,350	667	20	817	81	31	20 - 24
25 - 29	12,953	38	2,088	8,226	1,523	60	902	78	39	25 - 29
30 - 34	16,735	70	4,318	9,535	1,752	38	904	83	36	30 - 34
35 - 39	22,896	119	8,160	11,728	1,873	44	851	74	46	35 - 39
40 - 44	24,859	116	10,798	11,083	2,013	58	678	41	72	40 - 44
45 - 49	22,000	118	10,499	8,621	2,119	69	497	29	48	45 - 49
50 - 54	19,403	91	9,723	7,240	1,921	38	331	23	36	50 - 54
55 - 59	15,383	66	8,636	5,530	891	10	216	11	24	55 - 59
60 - 64	10,816	43	6,670	3,823	173	5	76	5	20	60 - 64
65 - 69	6,735	20	4,494	2,141	37	-	32	3	8	65 - 69
70 ขึ้นไป	6,464	25	4,692	1,684	9	-	25	3	27	70 and over

ตารางที่ 16 ประชากรอายุ 15 ปีขึ้นไปทำงานในรอบปี จำแนกตามสถานภาพการทำงาน กลุ่มอายุ เพศ และเขตการปกครอง (ต่อ)

Table 16 Usually economically active population 15 years of age and over by work status, age group, sex and area (Contd.)

กลุ่มอายุ เพศ และเขตการปกครอง	รวม Total	สถานภาพการทำงาน Work status								Age group, sex and area
		นายจ้าง Employer	ผู้ประกอบการ ธุรกิจส่วนตัว โดยไม่มีลูกจ้าง Own account worker	ผู้ช่วยธุรกิจ ในครัวเรือน โดยไม่ได้รับค่าจ้าง Unpaid family worker	ลูกจ้าง Employee			สมาชิกของ การรวมกลุ่ม Member of producer's cooperatives	ไม่ทราบ Unknown	
					รัฐบาล Government employee	รัฐวิสาหกิจ Government enterprise	เอกชน Private employee			
ชาย	86,781	484	46,227	28,756	7,203	237	3,336	342	195	Male
15 - 19	3,698	3	167	3,228	16	1	251	18	13	15 - 19
20 - 24	5,197	9	489	3,916	226	9	468	67	13	20 - 24
25 - 29	6,405	26	1,250	3,932	577	25	516	61	18	25 - 29
30 - 34	8,002	54	2,595	4,015	704	29	519	65	22	30 - 34
35 - 39	10,842	79	5,047	4,157	977	30	472	55	24	35 - 39
40 - 44	12,070	77	6,940	3,356	1,213	41	384	27	31	40 - 44
45 - 49	11,030	82	7,051	2,208	1,293	56	299	17	23	45 - 49
50 - 54	9,648	64	6,548	1,439	1,325	32	210	14	15	50 - 54
55 - 59	7,734	42	5,855	1,003	683	8	126	7	10	55 - 59
60 - 64	5,420	26	4,505	673	146	5	52	4	8	60 - 64
65 - 69	3,454	11	2,934	444	34	-	22	3	5	65 - 69
70 ขึ้นไป	3,283	11	2,847	386	8	-	16	2	12	70 and over

ตารางที่ 16 ประชากรอายุ 15 ปีขึ้นไปทำงานในรอบปี จำแนกตามสถานภาพการทำงาน กลุ่มอายุ เพศ และเขตการปกครอง (ต่อ)

Table 16 Usually economically active population 15 years of age and over by work status, age group, sex and area (Contd.)

กลุ่มอายุ เพศ และเขตการปกครอง	รวม Total	สถานภาพการทำงาน Work status							สมาชิกของ การรวมกลุ่ม Member of producer's cooperatives	ไม่ทราบ Unknown	Age group, sex and area
		นายจ้าง Employer	ผู้ประกอบการ ธุรกิจส่วนตัว โดยไม่มีลูกจ้าง Own account worker	ผู้ช่วยธุรกิจ ในครัวเรือน โดยไม่ได้รับค่าจ้าง Unpaid family worker	ลูกจ้าง รัฐบาล Government employee	ลูกจ้าง รัฐวิสาหกิจ Government enterprise	เอกชน Private employee				
หญิง	87,311	246	25,048	53,404	5,805	106	2,377	113	212	Female	
15 - 19	2,266	3	130	1,971	16	-	133	4	9	15 - 19	
20 - 24	4,686	7	413	3,435	441	11	348	13	18	20 - 24	
25 - 29	6,549	12	838	4,294	945	34	386	17	21	25 - 29	
30 - 34	8,733	17	1,723	5,520	1,048	9	385	18	13	30 - 34	
35 - 39	12,054	40	3,114	7,571	896	13	379	19	22	35 - 39	
40 - 44	12,789	39	3,859	7,727	799	17	294	13	41	40 - 44	
45 - 49	10,970	36	3,448	6,413	826	13	198	12	25	45 - 49	
50 - 54	9,756	28	3,174	5,801	596	7	121	9	20	50 - 54	
55 - 59	7,650	25	2,780	4,527	208	2	90	4	13	55 - 59	
60 - 64	5,396	17	2,165	3,150	26	-	25	1	12	60 - 64	
65 - 69	3,281	9	1,560	1,698	2	-	10	-	2	65 - 69	
70 ขึ้นไป	3,182	14	1,844	1,297	1	-	9	1	14	70 and over	

ตารางที่ 16 ประชากรอายุ 15 ปีขึ้นไปทำงานในรอบปี จำแนกตามสถานภาพการทำงาน กลุ่มอายุ เพศ และเขตการปกครอง (ต่อ)

Table 16 Usually economically active population 15 years of age and over by work status, age group, sex and area (Contd.)

กลุ่มอายุ เพศ และเขตการปกครอง	รวม Total	สถานภาพการทำงาน Work status								Age group, sex and area
		นายจ้าง Employer	ผู้ประกอบการ ธุรกิจส่วนตัว โดยไม่มีลูกจ้าง Own account worker	ผู้ช่วยธุรกิจ ในครัวเรือน โดยไม่ได้รับค่าจ้าง Unpaid family worker	ลูกจ้าง Employee			สมาชิกของ การรวมกลุ่ม Member of producer's cooperatives	ไม่ทราบ Unknown	
					รัฐบาล Government employee	รัฐวิสาหกิจ Government enterprise	เอกชน Private employee			
ในเขตเทศบาล	58,983	461	23,394	24,049	7,102	243	3,183	420	131	Municipal area
15 - 19	1,840	2	98	1,485	15	-	213	23	4	15 - 19
20 - 24	3,261	7	340	2,052	322	15	430	81	15	20 - 24
25 - 29	4,501	22	728	2,346	785	34	498	76	12	25 - 29
30 - 34	5,887	37	1,505	2,755	998	20	482	80	9	30 - 34
35 - 39	7,961	80	2,828	3,379	1,085	38	461	66	23	35 - 39
40 - 44	8,589	80	3,619	3,268	1,116	47	405	33	21	40 - 44
45 - 49	7,627	84	3,476	2,556	1,133	45	295	25	13	45 - 49
50 - 54	6,608	54	3,075	2,177	1,058	31	179	21	15	50 - 54
55 - 59	5,118	43	2,734	1,670	503	8	146	8	7	55 - 59
60 - 64	3,474	25	2,137	1,188	73	5	40	4	1	60 - 64
65 - 69	2,102	13	1,413	643	10	-	18	2	2	65 - 69
70 ขึ้นไป	2,014	15	1,440	530	3	-	15	2	9	70 and over

ตารางที่ 16 ประชากรอายุ 15 ปีขึ้นไปทำงานในรอบปี จำแนกตามสถานภาพการทำงาน กลุ่มอายุ เพศ และเขตการปกครอง (ต่อ)

Table 16 Usually economically active population 15 years of age and over by work status, age group, sex and area (Contd.)

กลุ่มอายุ เพศ และเขตการปกครอง	รวม Total	สถานภาพการทำงาน Work status							สมาชิกของ การรวมกลุ่ม Member of producer's cooperatives	ไม่ทราบ Unknown	Age group, sex and area
		นายจ้าง Employer	ผู้ประกอบการ ธุรกิจส่วนตัว โดยไม่มีลูกจ้าง Own account worker	ผู้ช่วยธุรกิจ ในครัวเรือน โดยไม่ได้รับค่าจ้าง Unpaid family worker	ลูกจ้าง Employee			เอกชน Private employee			
					รัฐบาล Government employee	รัฐวิสาหกิจ Government enterprise					
ชาย	29,597	316	14,978	8,061	3,793	164	1,892	330	62	Male	
15 - 19	1,148	-	52	932	6	-	136	18	3	15 - 19	
20 - 24	1,725	4	183	1,078	127	7	252	67	7	20 - 24	
25 - 29	2,245	16	433	1,130	294	13	291	61	6	25 - 29	
30 - 34	2,838	27	895	1,145	401	14	285	65	7	30 - 34	
35 - 39	3,813	60	1,746	1,103	551	27	264	52	10	35 - 39	
40 - 44	4,237	52	2,275	957	659	33	228	26	8	40 - 44	
45 - 49	3,798	61	2,292	573	640	34	175	15	9	45 - 49	
50 - 54	3,332	35	2,029	408	698	26	118	13	5	50 - 54	
55 - 59	2,583	31	1,815	281	352	6	91	4	2	55 - 59	
60 - 64	1,739	15	1,431	205	52	5	26	4	-	60 - 64	
65 - 69	1,088	10	932	121	10	-	13	2	1	65 - 69	
70 ขึ้นไป	1,050	4	895	130	3	-	11	2	4	70 and over	

ตารางที่ 16 ประชากรอายุ 15 ปีขึ้นไปทำงานในรอบปี จำแนกตามสถานภาพการทำงาน กลุ่มอายุ เพศ และเขตการปกครอง (ต่อ)

Table 16 Usually economically active population 15 years of age and over by work status, age group, sex and area (Contd.)

กลุ่มอายุ เพศ และเขตการปกครอง	รวม Total	สถานภาพการทำงาน Work status							สมาชิกของ การรวมกลุ่ม Member of producer's cooperatives	ไม่ทราบ Unknown	Age group, sex and area
		นายจ้าง Employer	ผู้ประกอบการ ธุรกิจส่วนตัว โดยไม่มีลูกจ้าง Own account worker	ผู้ช่วยธุรกิจ ในครัวเรือน โดยไม่ได้รับค่าจ้าง Unpaid family worker	ลูกจ้าง รัฐบาล Government employee	ลูกจ้าง รัฐวิสาหกิจ Government enterprise	เอกชน Private employee				
หญิง	29,386	145	8,416	15,987	3,309	78	1,291	90	69	Female	
15 - 19	692	2	46	553	9	-	77	4	1	15 - 19	
20 - 24	1,536	2	157	973	195	9	178	13	9	20 - 24	
25 - 29	2,256	6	295	1,216	490	21	207	15	5	25 - 29	
30 - 34	3,048	10	610	1,610	597	6	197	15	2	30 - 34	
35 - 39	4,148	20	1,082	2,277	534	11	197	14	13	35 - 39	
40 - 44	4,351	28	1,344	2,311	457	14	177	7	13	40 - 44	
45 - 49	3,829	23	1,184	1,984	493	11	120	10	4	45 - 49	
50 - 54	3,276	19	1,046	1,769	360	4	61	8	10	50 - 54	
55 - 59	2,535	12	919	1,389	152	2	54	3	4	55 - 59	
60 - 64	1,735	10	705	984	21	-	14	-	1	60 - 64	
65 - 69	1,013	3	482	522	-	-	5	-	1	65 - 69	
70 ขึ้นไป	965	11	545	400	-	-	4	-	4	70 and over	

ตารางที่ 16 ประชากรอายุ 15 ปีขึ้นไปทำงานในรอบปี จำแนกตามสถานภาพการทำงาน กลุ่มอายุ เพศ และเขตการปกครอง (ต่อ)

Table 16 Usually economically active population 15 years of age and over by work status, age group, sex and area (Contd.)

กลุ่มอายุ เพศ และเขตการปกครอง	รวม Total	สถานภาพการทำงาน Work status								Age group, sex and area
		นายจ้าง Employer	ผู้ประกอบการ ธุรกิจส่วนตัว โดยไม่มีลูกจ้าง Own account worker	ผู้ช่วยธุรกิจ ในครัวเรือน โดยไม่ได้รับค่าจ้าง Unpaid family worker	ลูกจ้าง Employee			สมาชิกของ การรวมกลุ่ม Member of producer's cooperatives	ไม่ทราบ Unknown	
					รัฐบาล Government employee	รัฐวิสาหกิจ Government enterprise	เอกชน Private employee			
นอกเขตเทศบาล	115,109	269	47,881	58,112	5,907	101	2,530	34	276	Non-municipal area
15 - 19	4,124	4	199	3,714	17	1	171	-	18	15 - 19
20 - 24	6,621	9	562	5,299	345	5	387	-	16	20 - 24
25 - 29	8,452	17	1,359	5,880	738	26	404	2	27	25 - 29
30 - 34	10,849	34	2,812	6,780	754	18	422	2	27	30 - 34
35 - 39	14,934	39	5,332	8,349	788	6	390	8	23	35 - 39
40 - 44	16,270	36	7,179	7,815	897	11	274	8	51	40 - 44
45 - 49	14,373	34	7,024	6,065	986	25	201	5	35	45 - 49
50 - 54	12,795	38	6,648	5,063	863	8	152	2	20	50 - 54
55 - 59	10,265	24	5,901	3,860	388	2	71	3	17	55 - 59
60 - 64	7,342	18	4,533	2,635	100	-	36	1	19	60 - 64
65 - 69	4,633	7	3,081	1,499	27	-	14	1	6	65 - 69
70 ขึ้นไป	4,450	10	3,251	1,154	5	-	10	1	18	70 and over



ตารางที่ 16 ประชากรอายุ 15 ปีขึ้นไปทำงานในรอบปี จำแนกตามสถานภาพการทำงาน กลุ่มอายุ เพศ และเขตการปกครอง (ต่อ)

Table 16 Usually economically active population 15 years of age and over by work status, age group, sex and area (Contd.)

กลุ่มอายุ เพศ และเขตการปกครอง	รวม Total	สถานภาพการทำงาน Work status							สมาชิกของ การรวมกลุ่ม Member of producer's cooperatives	ไม่ทราบ Unknown	Age group, sex and area
		นายจ้าง Employer	ผู้ประกอบการ ธุรกิจส่วนตัว โดยไม่มีลูกจ้าง Own account worker	ผู้ช่วยธุรกิจ ในครัวเรือน โดยไม่ได้รับค่าจ้าง Unpaid family worker	ลูกจ้าง Employee			เอกชน Private employee			
					รัฐบาล Government employee	รัฐวิสาหกิจ Government enterprise					
ชาย	57,184	168	31,249	20,695	3,410	73	1,444	11	133	Male	
15 - 19	2,550	3	115	2,296	10	1	115	-	10	15 - 19	
20 - 24	3,472	4	306	2,837	99	2	216	-	7	20 - 24	
25 - 29	4,159	10	817	2,802	283	12	224	-	11	25 - 29	
30 - 34	5,164	27	1,700	2,870	303	15	233	-	16	30 - 34	
35 - 39	7,029	19	3,300	3,054	426	3	208	3	14	35 - 39	
40 - 44	7,832	25	4,665	2,399	554	9	156	1	23	40 - 44	
45 - 49	7,232	21	4,760	1,636	653	22	123	2	14	45 - 49	
50 - 54	6,315	29	4,520	1,031	627	6	92	1	10	50 - 54	
55 - 59	5,151	11	4,040	722	331	2	35	2	8	55 - 59	
60 - 64	3,681	11	3,073	469	94	-	26	-	8	60 - 64	
65 - 69	2,365	1	2,002	323	24	-	9	1	4	65 - 69	
70 ขึ้นไป	2,233	7	1,952	257	4	-	6	-	8	70 and over	

ตารางที่ 16 ประชากรอายุ 15 ปีขึ้นไปทำงานในรอบปี จำแนกตามสถานภาพการทำงาน กลุ่มอายุ เพศ และเขตการปกครอง (ต่อ)

Table 16 Usually economically active population 15 years of age and over by work status, age group, sex and area (Contd.)

กลุ่มอายุ เพศ และเขตการปกครอง	รวม Total	สถานภาพการทำงาน Work status							สมาชิกของ การรวมกลุ่ม Member of producer's cooperatives	ไม่ทราบ Unknown	Age group, sex and area
		นายจ้าง Employer	ผู้ประกอบการ ธุรกิจส่วนตัว โดยไม่มีลูกจ้าง Own account worker	ผู้ช่วยธุรกิจ ในครัวเรือน โดยไม่ได้รับค่าจ้าง Unpaid family worker	ลูกจ้าง รัฐบาล Government employee	ลูกจ้าง รัฐวิสาหกิจ Government enterprise	เอกชน Private employee				
หญิง	57,925	100	16,632	37,416	2,496	28	1,086	23	143	Female	
15 - 19	1,574	1	84	1,418	7	-	56	-	8	15 - 19	
20 - 24	3,150	4	256	2,461	246	2	171	-	9	20 - 24	
25 - 29	4,293	7	542	3,078	455	13	179	2	16	25 - 29	
30 - 34	5,685	7	1,112	3,910	451	3	188	2	11	30 - 34	
35 - 39	7,906	20	2,031	5,295	362	2	182	5	9	35 - 39	
40 - 44	8,438	11	2,514	5,416	342	2	117	7	28	40 - 44	
45 - 49	7,141	12	2,264	4,429	333	2	78	2	20	45 - 49	
50 - 54	6,479	9	2,128	4,032	236	2	60	1	10	50 - 54	
55 - 59	5,114	12	1,861	3,138	56	-	36	1	9	55 - 59	
60 - 64	3,661	7	1,460	2,166	6	-	10	1	11	60 - 64	
65 - 69	2,268	6	1,079	1,176	2	-	5	-	1	65 - 69	
70 ขึ้นไป	2,217	3	1,300	897	1	-	4	1	10	70 and over	

ตารางที่ 17 ประชากร จำแนกตามสถานที่เกิด เพศ และเขตการปกครอง

Table 17 Population by place of birth, sex and area

สถานที่เกิด	ประชากร Population			ในเขตเทศบาล Municipal area			นอกเขตเทศบาล Non-municipal area			Place of birth
	รวม	ชาย	หญิง	รวม	ชาย	หญิง	รวม	ชาย	หญิง	
	Total	Male	Female	Total	Male	Female	Total	Male	Female	
ยอดรวม	283,729	139,958	143,771	98,172	48,447	49,725	185,557	91,511	94,046	Total
เกิดในประเทศ	281,081	138,858	142,223	97,291	48,055	49,237	183,790	90,804	92,986	Native Born
กรุงเทพมหานคร	2,767	1,440	1,327	1,234	642	592	1,534	798	736	Bangkok Metropolis
กาญจนบุรี	62	43	19	16	13	3	46	30	16	Kanchanaburi
จันทบุรี	78	44	33	25	15	10	52	29	24	Chanthaburi
ฉะเชิงเทรา	120	61	59	50	28	22	70	32	37	Chachoengsao
ชลบุรี	230	124	107	115	64	51	115	59	56	Chon Buri
ชัยนาท	53	35	18	25	14	11	28	21	7	Chai Nat
ตราด	29	18	11	20	13	7	9	4	4	Trat
นครนายก	35	20	15	9	8	1	26	12	14	Nakhon Nayok
นครปฐม	79	39	40	38	17	21	40	21	19	Nakhon Pathom
นนทบุรี	82	54	28	35	25	10	47	29	18	Nonthaburi
ปทุมธานี	69	41	29	39	24	15	30	17	13	Pathum Thani
ประจวบคีรีขันธ์	33	14	19	20	9	11	13	6	8	Prachuap Khiri Khan
ปราจีนบุรี	142	91	51	58	35	24	84	57	27	Prachin Buri
พระนครศรีอยุธยา	91	56	35	49	30	19	42	26	16	Phra Nakhon Si Ayutthaya
เพชรบุรี	29	12	17	12	2	10	17	10	7	Phetchaburi
ระยอง	71	39	31	30	15	14	41	24	17	Rayong
ราชบุรี	94	53	41	54	30	24	39	22	17	Ratchaburi
ลพบุรี	103	51	52	43	20	23	60	31	29	Lop Buri
สมุทรปราการ	167	80	87	77	33	44	90	47	43	Samut Prakarn

ตารางที่ 17 ประชากร จำแนกตามสถานที่เกิด เพศ และเขตการปกครอง (ต่อ)

Table 17 Population by place of birth, sex and area (Contd.)

สถานที่เกิด	ประชากร Population			ในเขตเทศบาล Municipal area			นอกเขตเทศบาล Non-municipal area			Place of birth
	รวม	ชาย	หญิง	รวม	ชาย	หญิง	รวม	ชาย	หญิง	
	Total	Male	Female	Total	Male	Female	Total	Male	Female	
สมุทรสงคราม	20	12	8	10	7	2	10	4	6	Samut Songkhram
สมุทรสาคร	69	33	36	27	19	9	42	14	27	Samut Sakhon
สระแก้ว	14	9	6	9	5	3	6	3	2	Sa Kaeo
สระบุรี	99	54	45	37	20	18	62	35	27	Saraburi
สิงห์บุรี	34	20	14	19	10	9	16	10	6	Sing Buri
สุพรรณบุรี	119	65	54	55	25	31	64	40	24	Suphanburi
อ่างทอง	39	25	13	16	12	4	22	13	9	Ang Thong
กำแพงเพชร	105	63	42	42	24	19	63	39	24	Kamphaeng Phet
เชียงใหม่	109	63	46	62	30	32	47	32	15	Chiang Rai
เชียงใหม่	73	36	37	27	13	14	46	23	23	Chiang Mai
ตาก	23	12	11	11	6	4	12	6	7	Tak
นครสวรรค์	139	75	65	53	22	31	86	53	34	Nakhon Sawan
น่าน	41	18	23	22	8	14	19	10	9	Nan
พะเยา	49	24	24	20	10	10	29	15	15	Phayao
พิจิตร	91	50	40	50	30	20	40	20	20	Phichit
พิษณุโลก	120	66	54	63	33	31	57	33	24	Phitsanulok
เพชรบูรณ์	180	103	78	79	45	34	102	58	44	Phetchabun
แพร่	66	37	29	22	11	11	44	26	18	Phrae
แม่ฮ่องสอน	4	2	2	1	-	1	3	2	1	Mae Hong Son
ลำปาง	55	36	19	23	16	7	32	20	12	Lampang
ลำพูน	48	33	16	34	21	13	15	12	2	Lamphun

ตารางที่ 17 ประชากร จำแนกตามสถานที่เกิด เพศ และเขตการปกครอง (ต่อ)

Table 17 Population by place of birth, sex and area (Contd.)

สถานที่เกิด	ประชากร Population			ในเขตเทศบาล Municipal area			นอกเขตเทศบาล Non-municipal area			Place of birth
	รวม	ชาย	หญิง	รวม	ชาย	หญิง	รวม	ชาย	หญิง	
	Total	Male	Female	Total	Male	Female	Total	Male	Female	
สุโขทัย	65	34	31	32	15	16	34	19	15	Sukhothai
อุดรดิตถ์	42	24	18	24	12	12	18	12	6	Uttaradit
อุทัยธานี	36	17	19	14	6	8	21	10	11	Uthai Thani
กาฬสินธุ์	752	427	326	253	156	97	499	271	229	Kalasin
ขอนแก่น	880	520	360	409	249	160	471	271	200	Khon kaen
ชัยภูมิ	385	241	145	190	119	70	196	121	75	Chaiyaphum
นครพนม	554	297	258	265	138	127	289	158	131	Nakhon phanom
นครราชสีมา	739	439	300	309	182	127	430	257	173	Nakhon Ratchasima
บุรีรัมย์	659	370	289	282	160	122	377	210	167	Buri Ram
มหาสารคาม	508	311	197	202	129	73	306	182	124	Maha Sarakham
มุกดาหาร	995	515	481	368	188	181	627	327	300	Mukdahan
ยโสธร	1,092	590	502	509	276	233	584	315	269	Yasothon
ร้อยเอ็ด	1,844	1,079	765	561	330	231	1,282	749	533	Roi Et
เลย	181	96	85	54	32	22	127	64	63	Loei
ศรีสะเกษ	1,347	790	556	442	263	179	905	527	377	Si Sa Ket
สกลนคร	590	327	263	241	141	100	348	186	163	Sakon Nakhon
สุรินทร์	541	319	222	252	136	116	289	183	106	Surin
หนองคาย	478	263	215	185	95	90	293	168	125	Nong Khai
อุดรธานี	747	411	336	280	143	137	467	268	199	Udon Thani
อุบลราชธานี	1,910	997	913	705	354	350	1,206	643	563	Ubon Ratchathani
หนองบัวลำภู	26	11	15	18	8	10	8	3	5	Nong Bua Lamphu

ตารางที่ 17 ประชากร จำแนกตามสถานที่เกิด เพศ และเขตการปกครอง (ต่อ)

Table 17 Population by place of birth, sex and area (Contd.)

สถานที่เกิด	ประชากร Population			ในเขตเทศบาล Municipal area			นอกเขตเทศบาล Non-municipal area			Place of birth
	รวม	ชาย	หญิง	รวม	ชาย	หญิง	รวม	ชาย	หญิง	
	Total	Male	Female	Total	Male	Female	Total	Male	Female	
อำนาจเจริญ	260,390	127,345	133,045	88,817	43,374	45,443	171,573	83,970	87,603	Amnat Charoen
กระบี่	1	-	1	-	-	-	1	-	1	Krabi
ชุมพร	48	29	19	14	9	5	34	20	13	Chumphon
ตรัง	39	24	15	17	11	7	21	13	8	Trang
นครศรีธรรมราช	111	66	46	66	38	28	46	28	18	Nakhon Si Thammarat
นราธิวาส	18	10	8	13	7	7	4	3	1	Narathiwat
ปัตตานี	18	10	8	9	4	4	9	6	3	Pattani
พังงา	14	8	7	10	6	3	4	1	3	Phangnga
พัทลุง	19	10	9	11	5	5	8	4	3	Phatthalung
ภูเก็ต	25	15	10	12	8	4	13	8	6	Phuket
ยะลา	36	21	16	20	12	8	17	9	8	Yala
ระนอง	26	17	9	9	6	2	17	10	7	Ranong
สงขลา	56	34	22	34	20	14	22	15	8	Songkhla
สตูล	17	10	7	7	3	3	10	7	3	Satun
สุราษฎร์ธานี	60	34	26	28	15	13	31	19	12	Surat Thani
ไม่ทราบจังหวัด	-	-	-	-	-	-	-	-	-	Unknown province
เกิดต่างประเทศ	1,222	377	845	416	150	266	806	227	579	Foreign Born
อื่น ๆ	-	-	-	-	-	-	-	-	-	Others
ไม่ทราบประเทศ	-	-	-	-	-	-	-	-	-	Unknown country
ไม่ทราบ	1,426	723	703	465	243	222	961	480	481	Unknown

ตารางที่ 18 ประชากร จำแนกตามลักษณะการย้ายถิ่น เพศ และเขตการปกครอง

Table 18 Population by migrated sex and area

ลักษณะการย้ายถิ่น	ประชากร Population			ในเขตเทศบาล Municipal area			นอกเขตเทศบาล Non-municipal area			Migration
	รวม	ชาย	หญิง	รวม	ชาย	หญิง	รวม	ชาย	หญิง	
	Total	Male	Female	Total	Male	Female	Total	Male	Female	
ยอดรวม	283,729	139,958	143,771	98,172	48,447	49,725	185,557	91,511	94,046	Total
ผู้ที่อาศัยอยู่ในจังหวัดที่เกิดใน พ.ศ. 2553	260,390	127,345	133,045	88,817	43,374	45,443	171,573	83,970	87,603	Living in province of birth in 2010
ไม่เคยย้ายถิ่นตั้งแต่ พ.ศ. 2548	252,959	123,244	129,715	85,103	41,261	43,842	167,856	81,983	85,873	Has not migrated since 2005
ย้ายถิ่นตั้งแต่ พ.ศ. 2548	7,431	4,101	3,330	3,713	2,113	1,600	3,717	1,988	1,730	Migrated since 2005
ย้ายภายในจังหวัด	3,541	2,101	1,440	2,096	1,273	823	1,446	829	617	Migrated within province
ย้ายมาจากจังหวัดอื่น	3,364	1,721	1,643	1,463	754	709	1,901	968	934	Migrated from other province
ย้ายมาจากต่างประเทศ	12	2	10	7	-	7	6	2	3	Migrated from aboard
ไม่ทราบว่าย้ายมาจากไหน	513	276	237	148	87	61	365	189	176	Migrated from unknown
ไม่ทราบว่าย้ายถิ่นหรือไม่	-	-	-	-	-	-	-	-	-	Unknown
ผู้ที่ไม่อาศัยอยู่ในจังหวัดที่เกิดใน พ.ศ. 2553	20,691	11,514	9,177	8,474	4,680	3,794	12,217	6,833	5,383	Not living in province of birth in 2010
ไม่เคยย้ายถิ่นตั้งแต่ พ.ศ. 2548	16,014	8,846	7,168	6,132	3,347	2,785	9,882	5,499	4,383	Has not migrated since 2005
ย้ายถิ่นตั้งแต่ พ.ศ. 2548	4,677	2,668	2,009	2,342	1,334	1,009	2,335	1,334	1,000	Migrated since 2005
ย้ายภายในจังหวัด	386	218	168	243	134	109	143	84	59	Migrated within province
ย้ายมาจากจังหวัดที่เกิด	3,219	1,824	1,395	1,494	846	648	1,725	977	747	Migrated from province of birth
ย้ายมาจากจังหวัดอื่น	1,068	624	444	602	352	250	466	273	194	Migrated from other province
ย้ายมาจากต่างประเทศ	4	2	2	4	2	2	-	-	-	Migrated from aboard
ไม่ทราบว่าย้ายมาจากไหน	-	-	-	-	-	-	-	-	-	Migrated from unknown
ไม่ทราบว่าย้ายถิ่นหรือไม่	-	-	-	-	-	-	-	-	-	Unknown
ไม่ทราบจังหวัดที่เกิด	-	-	-	-	-	-	-	-	-	Unknown province of birth
เกิดต่างประเทศ	1,222	377	845	416	150	266	806	227	579	Foreign born
ไม่ทราบ	1,426	723	703	465	243	222	961	480	481	Unknown

ตารางที่ 19 ประชากรที่ย้ายถิ่นภายใน 5 ปี จำแนกตามสถานที่อยู่ก่อนย้าย กลุ่มอายุ และเพศ

Table 19 Population who migrated within previous five years by previous place of residence, age group and sex

สถานที่อยู่ก่อนย้าย และเพศ	รวม Total	กลุ่มอายุ Age group											Previous place of residence and sex
		0 - 4	5 - 9	10 - 14	15 - 19	20 - 24	25 - 29	30 - 39	40 - 49	50 - 59	60 - 69	70 ขึ้นไป and over	
ยอดรวม	283,729	19,315	21,822	26,906	22,317	12,437	14,131	41,552	48,682	37,283	22,550	16,735	Total
ยอดรวมผู้ย้ายถิ่น	12,465	1,316	709	796	1,256	1,232	1,438	2,496	1,677	910	424	212	Total migrants
ส่วนร้อย	4	7	3	3	6	10	10	6	3	2	2	1	Percent
ย้ายภายในจังหวัด	3,966	265	205	336	482	448	485	804	517	261	114	50	Migrated within province
เขตการปกครอง	3,966	265	205	336	482	448	485	804	517	261	114	50	Area
จากในเขตเทศบาล	1,884	177	116	160	197	161	203	388	265	142	59	16	From municipal area
จากนอกเขตเทศบาล	2,002	88	89	175	286	274	273	392	240	108	43	34	From non-municipal area
ไม่ทราบเขต	80	-	-	-	-	12	9	23	12	10	12	1	Unknown area
อำเภอ	3,966	265	205	336	482	448	485	804	517	261	114	50	Amphoe
อำเภอเดียวกัน	2,741	230	154	240	303	281	313	529	373	193	82	44	Within amphoe
ต่างอำเภอ	1,225	36	51	96	180	167	172	274	144	68	32	7	Different amphoe
ไม่ทราบอำเภอ	-	-	-	-	-	-	-	-	-	-	-	-	Unknown amphoe
ย้ายมาจากจังหวัดอื่น	7,618	830	444	416	726	706	887	1,559	1,077	598	241	135	Migrated from other province
จากในเขตเทศบาล	4,633	613	297	213	398	436	517	893	703	374	143	47	From municipal area
จากนอกเขตเทศบาล	2,750	217	148	204	327	249	339	583	322	192	87	82	From non-municipal area
ไม่ทราบเขต	236	-	-	-	2	21	31	83	52	31	11	6	Unknown area
ย้ายมาจากจังหวัด	7,618	830	444	416	726	706	887	1,559	1,077	598	241	135	Migrated from province
กรุงเทพมหานคร	1,472	308	130	68	66	84	146	300	211	124	34	3	Bangkok Metropolis
กาญจนบุรี	20	1	2	-	-	3	6	2	3	1	1	-	Kanchanaburi
จันทบุรี	21	1	-	2	1	3	3	6	3	-	1	-	Chanthaburi
ฉะเชิงเทรา	28	6	6	1	1	1	2	6	3	1	1	-	Chachoengsao
ชลบุรี	145	33	25	7	7	8	14	30	16	3	2	-	Chon Buri
ชัยนาท	11	-	2	-	1	-	1	-	3	2	1	-	Chai Nat
ตราด	18	4	-	-	1	-	2	2	4	2	1	-	Trat
นครนายก	16	1	1	2	-	2	5	2	1	1	-	-	Nakhon Nayok



ตารางที่ 19 ประชากรที่ย้ายถิ่นภายใน 5 ปี จำแนกตามสถานที่อยู่ก่อนย้าย กลุ่มอายุ และเพศ (ต่อ)

Table 19 Population who migrated within previous five years by previous place of residence, age group and sex (Contd.)

สถานที่อยู่ก่อนย้าย และเพศ	รวม Total	กลุ่มอายุ Age group											Previous place of residence and sex
		0 - 4	5 - 9	10 - 14	15 - 19	20 - 24	25 - 29	30 - 39	40 - 49	50 - 59	60 - 69	70 ขึ้นไป and over	
นครปฐม	15	3	-	2	1	2	-	2	3	1	-	-	Nakhon Pathom
นนทบุรี	52	10	5	8	4	-	3	10	10	2	-	-	Nonthaburi
ปทุมธานี	63	11	4	4	7	6	3	9	11	4	1	2	Pathum Thani
ประจวบคีรีขันธ์	8	2	1	-	-	3	-	1	-	-	-	-	Prachuap Khiri Khan
ปราจีนบุรี	32	7	1	3	1	6	2	6	3	1	1	1	Prachin Buri
พระนครศรีอยุธยา	42	10	7	1	2	1	3	7	3	7	1	-	Phra Nakhon Si Ayutthaya
เพชรบุรี	7	1	1	-	-	1	1	1	1	-	-	-	Phetchaburi
ระยอง	69	17	4	3	2	7	3	25	7	1	-	-	Rayong
ราชบุรี	37	3	5	2	-	3	1	11	7	3	1	-	Ratchaburi
ลพบุรี	22	7	2	-	1	1	2	3	3	1	1	-	Lop Buri
สมุทรปราการ	99	19	8	3	3	9	15	19	12	9	1	1	Samut Prakarn
สมุทรสงคราม	5	-	1	1	-	-	-	3	-	-	-	-	Samut Songkhram
สมุทรสาคร	24	11	1	1	-	1	3	5	2	-	-	-	Samut Sakhon
สระแก้ว	30	1	1	2	2	7	6	6	1	3	1	-	Sa Kaeo
สระบุรี	34	7	3	-	5	3	6	2	5	2	-	1	Saraburi
สิงห์บุรี	10	3	1	-	-	1	-	1	2	1	-	-	Sing Buri
สุพรรณบุรี	31	3	3	3	-	3	2	11	3	-	1	-	Suphanburi
อ่างทอง	7	1	-	1	-	-	1	2	1	-	-	-	Ang Thong
กำแพงเพชร	29	3	-	1	1	3	6	7	5	3	-	-	Kamphaeng Phet
เชียงใหม่	14	3	1	1	2	-	1	1	4	-	-	-	Chiang Rai
เชียงใหม่	19	1	1	-	6	2	3	1	3	1	-	-	Chiang Mai
ตาก	6	-	-	-	-	1	-	3	1	-	-	-	Tak
นครสวรรค์	23	-	1	1	1	2	3	6	7	1	-	1	Nakhon Sawan
น่าน	6	1	-	-	1	1	-	2	-	-	-	-	Nan
พะเยา	8	2	-	-	-	-	3	2	-	-	-	-	Phayao
พิจิตร	20	2	1	1	2	1	6	3	1	1	1	-	Phichit

ตารางที่ 19 ประชากรที่ย้ายถิ่นภายใน 5 ปี จำแนกตามสถานที่อยู่ก่อนย้าย กลุ่มอายุ และเพศ (ต่อ)

Table 19 Population who migrated within previous five years by previous place of residence, age group and sex (Contd.)

สถานที่อยู่ก่อนย้าย และเพศ	รวม Total	กลุ่มอายุ Age group											Previous place of residence and sex
		0 - 4	5 - 9	10 - 14	15 - 19	20 - 24	25 - 29	30 - 39	40 - 49	50 - 59	60 - 69	70 ขึ้นไป and over	
พิษณุโลก	35	3	7	1	1	6	8	4	4	1	-	-	Phitsanulok
เพชรบูรณ์	37	5	3	1	2	3	9	6	4	2	-	1	Phetchabun
แพร่	2	1	-	-	-	1	-	-	-	-	-	-	Phrae
แม่ฮ่องสอน	1	-	-	-	-	-	-	1	-	-	-	-	Mae Hong Son
ลำปาง	11	-	1	-	1	3	-	2	1	2	-	-	Lampang
ลำพูน	4	-	-	-	1	-	-	-	2	1	-	-	Lamphun
สุโขทัย	16	2	-	-	2	1	3	2	4	-	-	-	Sukhothai
อุดรดิตถ์	13	1	1	-	3	2	1	2	2	-	-	-	Uttaradit
อุทัยธานี	12	2	-	1	2	-	2	1	1	2	-	-	Uthai Thani
กาฬสินธุ์	153	17	8	3	12	22	22	37	13	8	5	6	Kalasin
ขอนแก่น	165	16	10	10	4	14	19	50	25	18	-	-	Khon kaen
ชัยภูมิ	65	1	3	2	-	4	8	30	10	3	3	-	Chaiyaphum
นครพนม	117	6	9	12	13	6	12	22	21	10	4	2	Nakhon phanom
นครราชสีมา	214	22	15	4	9	17	28	50	33	24	5	4	Nakhon Ratchasima
บุรีรัมย์	201	13	8	11	18	27	25	37	35	19	5	3	Buri Ram
มหาสารคาม	79	2	4	1	3	15	11	24	10	6	-	1	Maha Sarakham
มุกดาหาร	258	13	11	45	51	12	21	51	34	11	5	4	Mukdahan
ยโสธร	560	43	20	56	90	54	63	102	69	39	16	8	Yasothon
ร้อยเอ็ด	222	19	11	12	24	25	21	56	31	13	6	3	Roi Et
เลย	34	2	3	2	5	2	6	7	3	4	-	-	Loei
ศรีสะเกษ	200	14	8	10	11	31	39	38	30	13	7	-	Si Sa Ket
สกลนคร	102	6	7	2	10	15	19	20	18	3	1	1	Sakon Nakhon
สุรินทร์	135	12	8	13	18	12	11	29	10	17	6	1	Surin
หนองคาย	101	10	7	5	8	9	13	24	15	9	1	-	Nong Khai
อุดรธานี	144	18	11	7	14	10	23	34	19	4	2	1	Udon Thani
อุบลราชธานี	2,022	81	48	73	282	231	241	392	288	186	115	87	Ubon Ratchathani

ตารางที่ 19 ประชากรที่ย้ายถิ่นภายใน 5 ปี จำแนกตามสถานที่อยู่ก่อนย้าย กลุ่มอายุ และเพศ (ต่อ)

Table 19 Population who migrated within previous five years by previous place of residence, age group and sex (Contd.)

สถานที่อยู่ก่อนย้าย และเพศ	รวม Total	กลุ่มอายุ Age group											Previous place of residence and sex
		0 - 4	5 - 9	10 - 14	15 - 19	20 - 24	25 - 29	30 - 39	40 - 49	50 - 59	60 - 69	70 ขึ้นไป and over	
หนองบัวลำภู	32	6	-	3	7	1	4	4	7	-	-	-	Nong Bua Lamphu
อำนาจเจริญ	-	-	-	-	-	-	-	-	-	-	-	-	Amnat Charoen
กระบี่	7	-	2	-	-	1	1	2	-	-	-	-	Krabi
ชุมพร	29	2	3	1	3	1	4	3	7	3	-	-	Chumphon
ตรัง	6	1	-	-	-	1	-	2	-	1	-	-	Trang
นครศรีธรรมราช	11	2	1	-	1	-	1	4	1	-	-	-	Nakhon Si Thammarat
นราธิวาส	5	1	1	-	-	-	1	1	-	-	-	-	Narathiwat
ปัตตานี	10	2	1	1	-	-	-	1	5	-	-	-	Pattani
พังงา	7	1	1	-	-	-	-	-	2	2	-	-	Phangnga
พัทลุง	6	1	-	1	-	-	1	1	1	-	-	-	Phatthalung
ภูเก็ต	17	3	1	-	2	1	-	2	7	-	-	-	Phuket
ยะลา	27	3	2	1	1	2	5	3	3	4	1	-	Yala
ระนอง	47	-	5	8	5	1	5	5	8	8	5	-	Ranong
สงขลา	29	8	2	2	1	2	3	4	2	1	1	1	Songkhla
สตูล	2	-	1	-	-	-	-	-	1	-	-	-	Satun
สุราษฎร์ธานี	38	6	1	3	2	6	1	5	8	2	3	1	Surat Thani
ไม่ทราบจังหวัด	3	-	-	1	-	-	-	2	-	-	-	-	Unknown province
<b>ย้ายมาจากต่างประเทศ</b>	<b>241</b>	<b>6</b>	<b>10</b>	<b>16</b>	<b>36</b>	<b>33</b>	<b>23</b>	<b>56</b>	<b>30</b>	<b>15</b>	<b>12</b>	<b>5</b>	<b>Migrated from foreign country</b>
ทวีปเอเชีย	201	2	5	16	34	31	23	54	25	8	-	3	Asia
ทวีปอเมริกา	10	-	1	-	-	2	-	1	2	-	3	1	America
ทวีปยุโรป	30	4	4	-	2	-	-	1	3	6	9	1	Europe
ทวีปออสเตรเลีย/แปซิฟิก	-	-	-	-	-	-	-	-	-	-	-	-	Australia/Pacific
ทวีปแอฟริกา	-	-	-	-	-	-	-	-	-	-	-	-	Africa
อื่น ๆ	-	-	-	-	-	-	-	-	-	-	-	-	Others
ไม่ทราบประเทศ	-	-	-	-	-	-	-	-	-	-	-	-	Unknown country
<b>ไม่ทราบ</b>	<b>639</b>	<b>215</b>	<b>50</b>	<b>29</b>	<b>11</b>	<b>46</b>	<b>43</b>	<b>77</b>	<b>52</b>	<b>37</b>	<b>58</b>	<b>21</b>	<b>Unknown</b>

ตารางที่ 19 ประชากรที่ย้ายถิ่นภายใน 5 ปี จำแนกตามสถานที่อยู่ก่อนย้าย กลุ่มอายุ และเพศ (ต่อ)

Table 19 Population who migrated within previous five years by previous place of residence, age group and sex (Contd.)

สถานที่อยู่ก่อนย้าย และเพศ	รวม Total	กลุ่มอายุ Age group											Previous place of residence and sex
		0 - 4	5 - 9	10 - 14	15 - 19	20 - 24	25 - 29	30 - 39	40 - 49	50 - 59	60 - 69	70 ขึ้นไป and over	
ชาย	139,958	9,988	11,271	13,640	11,452	6,603	7,069	19,955	23,968	18,342	10,724	6,944	Male
ยอดรวมผู้ย้ายถิ่น	6,923	657	352	445	630	676	821	1,474	960	545	257	106	Total migrants
ส่วนร้อย	5	7	3	3	6	10	12	7	4	3	2	2	Percent
ย้ายภายในจังหวัด	2,332	134	104	177	254	286	297	507	308	153	85	28	Migrated within province
เขตการปกครอง	2,332	134	104	177	254	286	297	507	308	153	85	28	Area
จากในเขตเทศบาล	1,014	86	54	75	95	96	111	227	147	77	41	6	From municipal area
จากนอกเขตเทศบาล	1,272	48	50	102	159	185	181	265	154	72	34	22	From non-municipal area
ไม่ทราบเขต	47	-	-	-	-	6	6	14	7	5	10	-	Unknown area
อำเภอ	2,332	134	104	177	254	286	297	507	308	153	85	28	Amphoe
อำเภอเดียวกัน	1,604	114	75	132	165	186	196	327	208	111	62	27	Within amphoe
ต่างอำเภอ	729	20	29	44	89	101	101	180	100	41	23	1	Different amphoe
ไม่ทราบอำเภอ	-	-	-	-	-	-	-	-	-	-	-	-	Unknown amphoe
ย้ายมาจากจังหวัดอื่น	4,150	412	211	244	365	357	491	893	620	366	130	62	Migrated from other province
จากในเขตเทศบาล	2,466	304	144	126	206	214	278	498	383	219	71	23	From municipal area
จากนอกเขตเทศบาล	1,563	108	67	118	157	134	203	356	206	127	51	35	From non-municipal area
ไม่ทราบเขต	122	-	-	-	2	9	10	40	31	20	8	3	Unknown area
ย้ายมาจากจังหวัด	4,150	412	211	244	365	357	491	893	620	366	130	62	Migrated from province
กรุงเทพมหานคร	748	146	63	38	36	48	80	156	99	65	15	3	Bangkok Metropolis
กาญจนบุรี	16	1	2	-	-	2	4	2	2	1	1	-	Kanchanaburi
จันทบุรี	14	1	-	1	1	1	1	5	3	-	1	-	Chanthaburi
ฉะเชิงเทรา	15	2	2	-	1	1	1	3	1	1	1	-	Chachoengsao
ชลบุรี	71	17	9	3	6	4	8	14	7	2	2	-	Chon Buri
ชัยนาท	9	-	1	-	1	-	-	-	3	2	1	-	Chai Nat
ตราด	13	3	-	-	1	-	1	1	4	1	1	-	Trat
นครนายก	7	-	-	2	-	-	2	1	-	1	-	-	Nakhon Nayok

ตารางที่ 19 ประชากรที่ย้ายถิ่นภายใน 5 ปี จำแนกตามสถานที่อยู่ก่อนย้าย กลุ่มอายุ และเพศ (ต่อ)

Table 19 Population who migrated within previous five years by previous place of residence, age group and sex (Contd.)

สถานที่อยู่ก่อนย้าย และเพศ	รวม Total	กลุ่มอายุ Age group											Previous place of residence and sex
		0 - 4	5 - 9	10 - 14	15 - 19	20 - 24	25 - 29	30 - 39	40 - 49	50 - 59	60 - 69	70 ขึ้นไป and over	
นครปฐม	8	-	-	2	-	-	-	2	3	-	-	-	Nakhon Pathom
นนทบุรี	30	8	1	4	3	-	-	7	5	1	-	-	Nonthaburi
ปทุมธานี	35	7	2	-	5	3	2	6	4	3	1	1	Pathum Thani
ประจวบคีรีขันธ์	5	1	1	-	-	1	-	1	-	-	-	-	Prachuap Khiri Khan
ปราจีนบุรี	13	4	1	1	-	-	1	2	1	1	1	-	Prachin Buri
พระนครศรีอยุธยา	21	4	2	-	2	1	1	4	1	3	1	-	Phra Nakhon Si Ayutthaya
เพชรบุรี	3	1	1	-	-	-	-	-	1	-	-	-	Phetchaburi
ระยอง	44	11	4	2	2	4	1	13	5	-	-	-	Rayong
ราชบุรี	15	-	1	2	-	1	-	6	4	1	-	-	Ratchaburi
ลพบุรี	12	4	1	-	-	1	-	1	3	1	-	-	Lop Buri
สมุทรปราการ	53	16	3	2	1	3	8	8	7	5	1	-	Samut Prakarn
สมุทรสงคราม	4	-	1	1	-	-	-	2	-	-	-	-	Samut Songkhram
สมุทรสาคร	14	7	1	1	-	-	2	2	1	-	-	-	Samut Sakhon
สระแก้ว	19	1	1	1	2	3	3	3	1	1	1	-	Sa Kaeo
สระบุรี	21	4	2	-	2	3	2	1	3	1	-	1	Saraburi
สิงห์บุรี	4	1	1	-	-	-	-	-	1	1	-	-	Sing Buri
สุพรรณบุรี	12	1	2	-	-	1	1	4	2	-	-	-	Suphanburi
อ่างทอง	6	1	-	-	-	-	1	2	1	-	-	-	Ang Thong
กำแพงเพชร	22	2	-	1	1	3	3	6	3	2	-	-	Kamphaeng Phet
เชียงใหม่	10	2	1	1	1	-	-	1	3	-	-	-	Chiang Rai
เชียงใหม่	3	1	-	-	-	-	1	1	-	-	-	-	Chiang Mai
ตาก	3	-	-	-	-	-	-	2	1	-	-	-	Tak
นครสวรรค์	13	-	-	-	1	1	2	3	3	1	-	1	Nakhon Sawan
น่าน	2	-	-	-	-	1	-	1	-	-	-	-	Nan
พะเยา	6	1	-	-	-	-	3	1	-	-	-	-	Phayao
พิจิตร	11	1	-	1	1	1	3	2	-	1	-	-	Phichit

ตารางที่ 19 ประชากรที่ย้ายถิ่นภายใน 5 ปี จำแนกตามสถานที่อยู่ก่อนย้าย กลุ่มอายุ และเพศ (ต่อ)

Table 19 Population who migrated within previous five years by previous place of residence, age group and sex (Contd.)

สถานที่อยู่ก่อนย้าย และเพศ	รวม Total	กลุ่มอายุ Age group											Previous place of residence and sex
		0 - 4	5 - 9	10 - 14	15 - 19	20 - 24	25 - 29	30 - 39	40 - 49	50 - 59	60 - 69	70 ขึ้นไป and over	
พิษณุโลก	14	1	3	-	1	4	3	1	-	-	-	-	Phitsanulok
เพชรบูรณ์	21	1	1	-	1	2	6	6	2	1	-	1	Phetchabun
แพร่	-	-	-	-	-	-	-	-	-	-	-	-	Phrae
แม่ฮ่องสอน	-	-	-	-	-	-	-	-	-	-	-	-	Mae Hong Son
ลำปาง	7	-	1	-	-	2	-	1	-	2	-	-	Lampang
ลำพูน	4	-	-	-	1	-	-	-	2	1	-	-	Lamphun
สุโขทัย	8	-	-	-	2	-	2	1	2	-	-	-	Sukhothai
อุดรดิตถ์	10	1	1	-	2	-	1	2	2	-	-	-	Uttaradit
อุทัยธานี	7	1	-	-	1	-	2	-	1	1	-	-	Uthai Thani
กาฬสินธุ์	78	8	4	3	8	10	11	16	9	6	2	2	Kalasin
ขอนแก่น	96	3	6	5	3	9	10	30	15	14	-	-	Khon kaen
ชัยภูมิ	34	1	-	2	-	3	4	11	7	3	2	-	Chaiyaphum
นครพนม	66	2	3	9	8	1	7	11	14	7	3	1	Nakhon phanom
นครราชสีมา	131	9	10	1	1	8	17	37	24	18	3	3	Nakhon Ratchasima
บุรีรัมย์	131	7	6	8	8	15	15	27	26	18	1	1	Buri Ram
มหาสารคาม	46	1	1	1	1	4	6	17	10	4	-	1	Maha Sarakham
มุกดาหาร	141	10	7	17	17	8	11	31	27	8	5	2	Mukdahan
ยโสธร	340	20	11	35	51	33	33	73	44	25	10	5	Yasothon
ร้อยเอ็ด	136	9	7	11	10	14	15	31	22	10	5	3	Roi Et
เลย	19	1	1	1	1	1	2	6	2	3	-	-	Loei
ศรีสะเกษ	120	9	3	7	6	10	28	26	18	9	6	-	Si Sa Ket
สกลนคร	46	1	2	1	7	4	6	13	8	1	1	1	Sakon Nakhon
สุรินทร์	68	4	4	2	9	3	8	13	9	12	3	-	Surin
หนองคาย	63	7	3	3	5	7	9	14	9	6	1	-	Nong Khai
อุดรธานี	82	10	4	7	2	5	12	23	11	3	2	1	Udon Thani
อุบลราชธานี	1,061	39	18	51	141	118	132	220	154	106	50	33	Ubon Ratchathani

ตารางที่ 19 ประชากรที่ย้ายถิ่นภายใน 5 ปี จำแนกตามสถานที่อยู่ก่อนย้าย กลุ่มอายุ และเพศ (ต่อ)

Table 19 Population who migrated within previous five years by previous place of residence, age group and sex (Contd.)

สถานที่อยู่ก่อนย้าย และเพศ	รวม Total	กลุ่มอายุ Age group											Previous place of residence and sex
		0 - 4	5 - 9	10 - 14	15 - 19	20 - 24	25 - 29	30 - 39	40 - 49	50 - 59	60 - 69	70 ขึ้นไป and over	
หนองบัวลำภู	16	3	-	2	2	-	2	2	3	-	-	-	Nong Bua Lamphu
อำนาจเจริญ	-	-	-	-	-	-	-	-	-	-	-	-	Amnat Charoen
กระบี่	3	-	1	-	-	-	1	1	-	-	-	-	Krabi
ชุมพร	20	1	1	1	3	-	3	3	3	3	-	-	Chumphon
ตรัง	1	-	-	-	-	-	-	-	-	1	-	-	Trang
นครศรีธรรมราช	5	-	1	-	-	-	-	3	1	-	-	-	Nakhon Si Thammarat
นราธิวาส	-	-	-	-	-	-	-	-	-	-	-	-	Narathiwat
ปัตตานี	4	1	-	-	-	-	-	1	2	-	-	-	Pattani
พังงา	3	-	-	-	-	-	-	-	2	1	-	-	Phangnga
พัทลุง	2	-	-	1	-	-	1	-	-	-	-	-	Phatthalung
ภูเก็ต	8	1	-	-	1	1	-	2	2	-	-	-	Phuket
ยะลา	13	2	-	1	-	1	4	-	2	1	1	-	Yala
ระนอง	25	-	2	6	2	-	3	2	3	3	2	-	Ranong
สงขลา	15	3	2	1	1	2	1	2	-	1	1	-	Songkhla
สตูล	1	-	1	-	-	-	-	-	-	-	-	-	Satun
สุราษฎร์ธานี	21	6	-	2	1	3	1	1	3	-	3	-	Surat Thani
ไม่ทราบจังหวัด	2	-	-	1	-	-	-	1	-	-	-	-	Unknown province
<b>ย้ายมาจากต่างประเทศ</b>	<b>93</b>	<b>3</b>	<b>10</b>	<b>9</b>	<b>4</b>	<b>7</b>	<b>7</b>	<b>21</b>	<b>11</b>	<b>10</b>	<b>9</b>	<b>3</b>	<b>Migrated from foreign country</b>
ทวีปเอเชีย	65	2	5	9	3	5	7	21	9	3	-	1	Asia
ทวีปอเมริกา	5	-	1	-	-	2	-	-	1	-	-	1	America
ทวีปยุโรป	23	1	4	-	1	-	-	-	1	6	9	1	Europe
ทวีปออสเตรเลีย/แปซิฟิก	-	-	-	-	-	-	-	-	-	-	-	-	Australia/Pacific
ทวีปแอฟริกา	-	-	-	-	-	-	-	-	-	-	-	-	Africa
อื่น ๆ	-	-	-	-	-	-	-	-	-	-	-	-	Others
ไม่ทราบประเทศ	-	-	-	-	-	-	-	-	-	-	-	-	Unknown country
<b>ไม่ทราบ</b>	<b>348</b>	<b>108</b>	<b>27</b>	<b>15</b>	<b>7</b>	<b>25</b>	<b>26</b>	<b>53</b>	<b>22</b>	<b>17</b>	<b>34</b>	<b>13</b>	<b>Unknown</b>

ตารางที่ 19 ประชากรที่ย้ายถิ่นภายใน 5 ปี จำแนกตามสถานที่อยู่ก่อนย้าย กลุ่มอายุ และเพศ (ต่อ)

Table 19 Population who migrated within previous five years by previous place of residence, age group and sex (Contd.)

สถานที่อยู่ก่อนย้าย และเพศ	รวม Total	กลุ่มอายุ Age group											Previous place of residence and sex
		0 - 4	5 - 9	10 - 14	15 - 19	20 - 24	25 - 29	30 - 39	40 - 49	50 - 59	60 - 69	70 ขึ้นไป and over	
หญิง	143,771	9,327	10,551	13,265	10,865	5,834	7,062	21,597	24,714	18,941	11,825	9,791	Female
ยอดรวมผู้ย้ายถิ่น	5,542	659	357	352	626	556	617	1,022	716	365	167	106	Total migrants
ส่วนร้อย	4	7	3	3	6	10	9	5	3	2	1	1	Percent
ย้ายภายในจังหวัด	1,634	131	101	159	228	161	188	296	209	108	29	22	Migrated within province
เขตการปกครอง	1,634	131	101	159	228	161	188	296	209	108	29	22	Area
จากในเขตเทศบาล	870	91	62	86	101	65	93	161	118	66	18	10	From municipal area
จากนอกเขตเทศบาล	731	40	39	73	127	90	92	127	86	37	9	11	From non-municipal area
ไม่ทราบเขต	34	-	-	-	-	7	3	9	6	6	2	1	Unknown area
อำเภอ	1,634	131	101	159	228	161	188	296	209	108	29	22	Amphoe
อำเภอเดียวกัน	1,138	115	79	107	138	95	118	202	165	81	20	17	Within amphoe
ต่างอำเภอ	496	16	22	52	91	66	71	94	44	26	9	6	Different amphoe
ไม่ทราบอำเภอ	-	-	-	-	-	-	-	-	-	-	-	-	Unknown amphoe
ย้ายมาจากจังหวัดอื่น	3,468	418	233	172	361	348	396	666	457	232	111	74	Migrated from other province
จากในเขตเทศบาล	2,167	309	153	87	191	221	239	395	320	155	72	24	From municipal area
จากนอกเขตเทศบาล	1,187	109	81	86	170	115	136	228	116	65	36	47	From non-municipal area
ไม่ทราบเขต	114	-	-	-	-	12	21	43	21	11	3	2	Unknown area
ย้ายมาจากจังหวัด	3,468	418	233	172	361	348	396	666	457	232	111	74	Migrated from province
กรุงเทพมหานคร	725	162	67	30	30	36	66	144	112	59	19	-	Bangkok Metropolis
กาญจนบุรี	3	-	-	-	-	1	1	-	1	-	-	-	Kanchanaburi
จันทบุรี	7	-	-	1	-	2	2	1	-	-	-	-	Chanthaburi
ฉะเชิงเทรา	14	3	3	1	-	-	1	2	2	-	-	-	Chachoengsao
ชลบุรี	74	17	17	3	1	3	7	16	9	1	-	-	Chon Buri
ชัยนาท	2	-	1	-	-	-	1	-	-	-	-	-	Chai Nat
ตราด	5	1	-	-	-	-	1	1	-	1	-	-	Trat
นครนายก	9	1	1	-	-	2	2	1	1	-	-	-	Nakhon Nayok



ตารางที่ 19 ประชากรที่ย้ายถิ่นภายใน 5 ปี จำแนกตามสถานที่อยู่ก่อนย้าย กลุ่มอายุ และเพศ (ต่อ)

Table 19 Population who migrated within previous five years by previous place of residence, age group and sex (Contd.)

สถานที่อยู่ก่อนย้าย และเพศ	รวม Total	กลุ่มอายุ Age group											Previous place of residence and sex
		0 - 4	5 - 9	10 - 14	15 - 19	20 - 24	25 - 29	30 - 39	40 - 49	50 - 59	60 - 69	70 ขึ้นไป and over	
นครปฐม	8	3	-	-	1	2	-	-	-	1	-	-	Nakhon Pathom
นนทบุรี	22	2	3	3	1	-	3	3	5	1	-	-	Nonthaburi
ปทุมธานี	28	4	2	4	1	2	1	3	7	1	-	1	Pathum Thani
ประจวบคีรีขันธ์	3	1	-	-	-	2	-	-	-	-	-	-	Prachuap Khiri Khan
ปราจีนบุรี	19	2	-	2	1	6	1	3	2	-	-	1	Prachin Buri
พระนครศรีอยุธยา	21	6	5	1	-	-	2	2	2	3	-	-	Phra Nakhon Si Ayutthaya
เพชรบุรี	3	-	-	-	-	1	1	1	-	-	-	-	Phetchaburi
ระยอง	26	6	-	1	-	2	2	12	1	1	-	-	Rayong
ราชบุรี	21	3	3	-	-	2	1	6	2	2	1	-	Ratchaburi
ลพบุรี	10	2	1	-	1	-	2	2	-	-	1	-	Lop Buri
สมุทรปราการ	46	3	5	1	2	6	7	11	6	5	-	1	Samut Prakarn
สมุทรสงคราม	1	-	-	-	-	-	-	1	-	-	-	-	Samut Songkhram
สมุทรสาคร	10	5	-	-	-	1	1	2	1	-	-	-	Samut Sakhon
สระแก้ว	11	-	-	1	-	3	2	2	-	2	-	-	Sa Kaeo
สระบุรี	12	2	1	-	2	-	3	1	1	1	-	-	Saraburi
สิงห์บุรี	6	2	-	-	-	1	-	1	1	-	-	-	Sing Buri
สุพรรณบุรี	19	2	1	3	-	2	1	7	1	-	1	-	Suphanburi
อ่างทอง	1	-	-	1	-	-	-	-	-	-	-	-	Ang Thong
กำแพงเพชร	7	1	-	-	-	-	2	1	1	1	-	-	Kamphaeng Phet
เชียงใหม่	4	1	-	-	1	-	1	-	1	-	-	-	Chiang Rai
เชียงใหม่	16	-	1	-	6	2	2	-	3	1	-	-	Chiang Mai
ตาก	2	-	-	-	-	1	-	1	-	-	-	-	Tak
นครสวรรค์	10	-	1	1	-	1	1	2	3	-	-	-	Nakhon Sawan
น่าน	3	1	-	-	1	-	-	1	-	-	-	-	Nan
พะเยา	2	1	-	-	-	-	-	1	-	-	-	-	Phayao
พิจิตร	9	1	1	-	1	-	2	1	1	-	1	-	Phichit

ตารางที่ 19 ประชากรที่ย้ายถิ่นภายใน 5 ปี จำแนกตามสถานที่อยู่ก่อนย้าย กลุ่มอายุ และเพศ (ต่อ)

Table 19 Population who migrated within previous five years by previous place of residence, age group and sex (Contd.)

สถานที่อยู่ก่อนย้าย และเพศ	รวม Total	กลุ่มอายุ Age group											Previous place of residence and sex
		0 - 4	5 - 9	10 - 14	15 - 19	20 - 24	25 - 29	30 - 39	40 - 49	50 - 59	60 - 69	70 ขึ้นไป and over	
พิษณุโลก	21	2	3	1	-	1	4	3	4	1	-	-	Phitsanulok
เพชรบูรณ์	16	3	2	1	1	1	3	-	2	1	-	-	Phetchabun
แพร่	2	1	-	-	-	1	-	-	-	-	-	-	Phrae
แม่ฮ่องสอน	1	-	-	-	-	-	-	1	-	-	-	-	Mae Hong Son
ลำปาง	4	-	-	-	1	1	-	1	1	-	-	-	Lampang
ลำพูน	-	-	-	-	-	-	-	-	-	-	-	-	Lamphun
สุโขทัย	8	2	-	-	-	1	1	1	2	-	-	-	Sukhothai
อุดรดิตถ์	3	-	-	-	1	2	-	-	-	-	-	-	Uttaradit
อุทัยธานี	6	1	-	1	1	-	-	1	-	1	-	-	Uthai Thani
กาฬสินธุ์	74	9	3	-	5	12	11	21	5	2	2	3	Kalasin
ขอนแก่น	70	12	4	5	1	6	9	20	10	3	-	-	Khon kaen
ชัยภูมิ	31	-	3	-	-	1	3	19	3	-	1	-	Chaiyaphum
นครพนม	51	3	6	3	6	4	6	11	7	3	1	1	Nakhon phanom
นครราชสีมา	82	13	6	3	8	9	11	13	9	7	2	1	Nakhon Ratchasima
บุรีรัมย์	69	7	2	3	10	11	10	10	9	1	3	2	Buri Ram
มหาสารคาม	32	1	3	-	2	10	6	8	-	2	-	-	Maha Sarakham
มุกดาหาร	117	3	4	28	34	4	10	20	7	3	-	2	Mukdahan
ยโสธร	220	23	9	21	40	21	30	29	25	14	6	3	Yasothon
ร้อยเอ็ด	86	10	4	1	15	11	7	25	9	3	1	-	Roi Et
เลย	16	1	2	1	3	1	3	1	1	1	-	-	Loei
ศรีสะเกษ	80	6	4	3	6	21	11	11	12	5	1	-	Si Sa Ket
สกลนคร	56	5	5	1	3	11	13	7	10	2	-	-	Sakon Nakhon
สุรินทร์	68	8	3	11	9	9	3	15	1	4	2	1	Surin
หนองคาย	38	3	3	2	2	2	5	10	7	3	-	-	Nong Khai
อุดรธานี	62	8	7	-	12	4	11	11	8	1	-	-	Udon Thani
อุบลราชธานี	961	42	30	23	140	112	109	172	134	80	65	54	Ubon Ratchathani

ตารางที่ 19 ประชากรที่ย้ายถิ่นภายใน 5 ปี จำแนกตามสถานที่อยู่ก่อนย้าย กลุ่มอายุ และเพศ (ต่อ)

Table 19 Population who migrated within previous five years by previous place of residence, age group and sex (Contd.)

สถานที่อยู่ก่อนย้าย และเพศ	รวม Total	กลุ่มอายุ Age group											Previous place of residence and sex
		0 - 4	5 - 9	10 - 14	15 - 19	20 - 24	25 - 29	30 - 39	40 - 49	50 - 59	60 - 69	70 ขึ้นไป and over	
หนองบัวลำภู	17	2	-	1	4	1	2	2	3	-	-	-	Nong Bua Lamphu
อำนาจเจริญ	-	-	-	-	-	-	-	-	-	-	-	-	Amnat Charoen
กระบี่	3	-	1	-	-	1	-	1	-	-	-	-	Krabi
ชุมพร	9	1	2	-	-	1	1	-	3	-	-	-	Chumphon
ตรัง	4	1	-	-	-	1	-	2	-	-	-	-	Trang
นครศรีธรรมราช	6	2	-	-	1	-	1	1	-	-	-	-	Nakhon Si Thammarat
นราธิวาส	5	1	1	-	-	-	1	1	-	-	-	-	Narathiwat
ปัตตานี	6	1	1	1	-	-	-	-	2	-	-	-	Pattani
พังงา	3	1	1	-	-	-	-	-	-	1	-	-	Phangnga
พัทลุง	3	1	-	-	-	-	-	1	1	-	-	-	Phatthalung
ภูเก็ต	9	2	1	-	1	-	-	-	5	-	-	-	Phuket
ยะลา	14	1	2	-	1	1	1	3	1	3	-	-	Yala
ระนอง	23	-	2	2	2	1	1	2	5	5	2	-	Ranong
สงขลา	13	5	-	1	-	-	2	2	2	-	-	1	Songkhla
สตูล	1	-	-	-	-	-	-	-	1	-	-	-	Satun
สุราษฎร์ธานี	17	-	1	1	1	2	-	4	4	2	-	1	Surat Thani
ไม่ทราบจังหวัด	1	-	-	-	-	-	-	1	-	-	-	-	Unknown province
<b>ย้ายมาจากต่างประเทศ</b>	<b>149</b>	<b>3</b>	<b>-</b>	<b>7</b>	<b>33</b>	<b>26</b>	<b>16</b>	<b>36</b>	<b>19</b>	<b>5</b>	<b>3</b>	<b>2</b>	<b>Migrated from foreign country</b>
ทวีปเอเชีย	136	-	-	7	31	26	16	33	16	5	-	2	Asia
ทวีปอเมริกา	5	-	-	-	-	-	-	1	1	-	3	-	America
ทวีปยุโรป	7	3	-	-	1	-	-	1	2	-	-	-	Europe
ทวีปออสเตรเลีย/แปซิฟิก	-	-	-	-	-	-	-	-	-	-	-	-	Australia/Pacific
ทวีปแอฟริกา	-	-	-	-	-	-	-	-	-	-	-	-	Africa
อื่น ๆ	-	-	-	-	-	-	-	-	-	-	-	-	Others
ไม่ทราบประเทศ	-	-	-	-	-	-	-	-	-	-	-	-	Unknown country
<b>ไม่ทราบ</b>	<b>292</b>	<b>107</b>	<b>22</b>	<b>13</b>	<b>4</b>	<b>20</b>	<b>17</b>	<b>25</b>	<b>31</b>	<b>21</b>	<b>24</b>	<b>8</b>	<b>Unknown</b>

ตารางที่ 20 ประชากรที่ย้ายถิ่นภายใน 5 ปี จำแนกตามเหตุผลของการย้ายถิ่น เพศ และเขตการปกครอง

Table 20 Population who migrated within previous five years by reasons for moving, sex and area

เหตุผลของการย้ายถิ่น	ประชากร Population			ในเขตเทศบาล Municipal area			นอกเขตเทศบาล Non-municipal area			Reasons for moving
	รวม	ชาย	หญิง	รวม	ชาย	หญิง	รวม	ชาย	หญิง	
	Total	Male	Female	Total	Male	Female	Total	Male	Female	
ยอดรวม	12,465	6,923	5,542	6,196	3,515	2,681	6,269	3,407	2,861	Total
หางานทำ	630	366	264	422	250	171	208	116	93	To look for work
หน้าที่การงาน	1,687	1,005	682	1,160	722	438	527	283	244	Job assignment
เพื่อการศึกษา	441	156	285	162	88	74	279	68	211	To study
ติดตามบุคคลในครัวเรือน	4,697	2,185	2,512	2,137	917	1,220	2,560	1,268	1,292	Following persons in household
กลับภูมิลำเนา	1,489	763	726	568	281	287	921	481	440	To return home
ย้ายที่อยู่อาศัย	1,385	800	585	618	346	272	767	454	312	Change residence
ย้ายเข้าครัวเรือนสถาบัน	1,471	1,297	174	866	762	104	605	535	70	Change to institution household
อื่น ๆ	38	21	17	15	8	8	22	13	10	Others
ไม่ทราบ	627	331	296	249	142	106	378	188	190	Unknown

ตารางที่ 21 ประชากร จำแนกตามการมีชื่อในทะเบียนบ้าน เพศ และเขตการปกครอง

Table 21 Population by house-registration, sex and area

การมีชื่อในทะเบียนบ้าน	ประชากร Population			ในเขตเทศบาล Municipal area			นอกเขตเทศบาล Non-municipal area			House-registration
	รวม	ชาย	หญิง	รวม	ชาย	หญิง	รวม	ชาย	หญิง	
	Total	Male	Female	Total	Male	Female	Total	Male	Female	
ยอดรวม	283,729	139,958	143,771	98,172	48,447	49,725	185,557	91,511	94,046	Total
มีในบ้านที่อาศัยอยู่	260,411	126,890	133,521	86,708	42,144	44,564	173,703	84,746	88,957	Have in this household
มีอยู่ที่อื่น										Have in other place
จังหวัดนี้	17,111	9,755	7,356	8,465	4,666	3,799	8,646	5,088	3,557	This province
จังหวัดอื่น	5,014	2,947	2,068	2,607	1,501	1,107	2,407	1,446	961	Other province
ไม่มีในประเทศไทย										Do not have in Thailand
แต่มีในประเทศอื่น	1,124	346	778	371	132	239	753	213	540	but in other country
ไม่มีที่ใดเลย	60	15	45	21	4	17	39	11	28	Not at all
ไม่ทราบ	10	6	4	-	-	-	10	6	4	Unknown

ตารางที่ 22 ครัวเรือนส่วนบุคคล จำแนกตามกลุ่มอายุของหัวหน้าครัวเรือน เพศ และเขตการปกครอง

Table 22 Private households by age group of households head, sex and area

กลุ่มอายุ ของหัวหน้าครัวเรือน	รวม Total	เขตการปกครอง Area		Age group of households head
		ในเขตเทศบาล Municipal area	นอกเขตเทศบาล Non-municipal area	
ยอดรวม	80,704	28,653	52,052	Total
น้อยกว่า 14 ปี	82	12	70	Less than 14
14 - 19	548	239	309	14 - 19
20 - 24	790	359	431	20 - 24
25 - 29	1,940	841	1,099	25 - 29
30 - 34	3,911	1,551	2,359	30 - 34
35 - 39	7,456	2,781	4,675	35 - 39
40 - 44	10,364	3,755	6,609	40 - 44
45 - 49	10,871	3,890	6,981	45 - 49
50 - 54	10,719	3,762	6,957	50 - 54
55 - 59	9,486	3,248	6,238	55 - 59
60 - 64	7,780	2,635	5,145	60 - 64
65 - 69	5,968	2,032	3,936	65 - 69
70 - 74	4,594	1,557	3,037	70 - 74
75 - 79	3,352	1,098	2,254	75 - 79
80 - 84	1,860	588	1,271	80 - 84
85 ขึ้นไป	984	303	681	85 and over

ตารางที่ 22 ครัวเรือนส่วนบุคคล จำแนกตามกลุ่มอายุของหัวหน้าครัวเรือน เพศ และเขตการปกครอง (ต่อ)

Table 22 Private households by age group of households head, sex and area (Contd.)

กลุ่มอายุ ของหัวหน้าครัวเรือน	รวม Total	เขตการปกครอง Area		Age group of households head
		ในเขตเทศบาล Municipal area	นอกเขตเทศบาล Non-municipal area	
หัวหน้าครัวเรือนชาย	54,969	19,499	35,470	Male head
น้อยกว่า 14 ปี	43	7	37	Less than 14
14 - 19	312	145	167	14 - 19
20 - 24	482	218	264	20 - 24
25 - 29	1,278	558	720	25 - 29
30 - 34	2,642	1,018	1,624	30 - 34
35 - 39	5,373	1,998	3,376	35 - 39
40 - 44	7,643	2,769	4,874	40 - 44
45 - 49	8,164	2,910	5,255	45 - 49
50 - 54	7,918	2,789	5,129	50 - 54
55 - 59	6,754	2,311	4,444	55 - 59
60 - 64	5,195	1,744	3,451	60 - 64
65 - 69	3,698	1,269	2,429	65 - 69
70 - 74	2,421	818	1,604	70 - 74
75 - 79	1,688	524	1,164	75 - 79
80 - 84	883	271	611	80 - 84
85 ขึ้นไป	473	151	322	85 and over

ตารางที่ 22 ครีวเรือนส่วนบุคคล จำแนกตามกลุ่มอายุของหัวหน้าครัวเรือน เพศ และเขตการปกครอง (ต่อ)

Table 22 Private households by age group of households head, sex and area (Contd.)

กลุ่มอายุ ของหัวหน้าครัวเรือน	รวม Total	เขตการปกครอง Area		Age group of households head
		ในเขตเทศบาล Municipal area	นอกเขตเทศบาล Non-municipal area	
หัวหน้าครัวเรือนหญิง	25,735	9,154	16,581	Female head
น้อยกว่า 14 ปี	39	6	33	Less than 14
14 - 19	236	95	142	14 - 19
20 - 24	309	141	167	20 - 24
25 - 29	663	283	379	25 - 29
30 - 34	1,268	533	735	30 - 34
35 - 39	2,083	784	1,299	35 - 39
40 - 44	2,720	986	1,734	40 - 44
45 - 49	2,707	980	1,727	45 - 49
50 - 54	2,801	973	1,828	50 - 54
55 - 59	2,731	937	1,794	55 - 59
60 - 64	2,585	891	1,694	60 - 64
65 - 69	2,270	763	1,507	65 - 69
70 - 74	2,172	739	1,433	70 - 74
75 - 79	1,663	573	1,090	75 - 79
80 - 84	977	317	660	80 - 84
85 ขึ้นไป	511	152	359	85 and over



# ตารางคะแนน

# สารบัญตารางสถิติ

## ตารางเลข

- ตารางที่ 1 คริวเรือส่วนบุคคล จำแนกตามประเภทของที่อยู่อาศัย การครอบครองที่อยู่อาศัย และเขตการปกครอง
- ตารางที่ 2 คริวเรือส่วนบุคคล จำแนกตามประเภทของที่อยู่อาศัย ลักษณะของที่อยู่อาศัย และเขตการปกครอง
- ตารางที่ 3 คริวเรือส่วนบุคคล จำแนกตามการถือกรรมสิทธิ์ที่ดิน การครอบครองที่อยู่อาศัย และเขตการปกครอง
- ตารางที่ 4 คริวเรือส่วนบุคคล จำแนกตามขนาดของครัวเรือน ประเภทของที่อยู่อาศัย และเขตการปกครอง
- ตารางที่ 5 คริวเรือส่วนบุคคล จำแนกตามเชื้อเพลิงส่วนใหญ่ที่ใช้ในการประกอบอาหาร ประเภทของที่อยู่อาศัย และเขตการปกครอง
- ตารางที่ 6 คริวเรือส่วนบุคคล จำแนกตามลักษณะการใช้ส้วม ประเภทของที่อยู่อาศัย และเขตการปกครอง
- ตารางที่ 7 คริวเรือส่วนบุคคล จำแนกตามแหล่งที่มาของน้ำดื่ม และน้ำใช้ส่วนใหญ่ ประเภทของที่อยู่อาศัย และเขตการปกครอง
- ตารางที่ 8 คริวเรือส่วนบุคคล จำแนกตามการเป็นเจ้าของเครื่องใช้ การมีอุปกรณ์เทคโนโลยี และเขตการปกครอง

ตารางที่ 1 ครั้วเรือนส่วนบุคคล จำแนกตามประเภทของที่อยู่อาศัย การครอบครองที่อยู่อาศัย และเขตการปกครอง

Table 1 Private households by type of living quarters, tenure of living quarters and area

ประเภทของที่อยู่อาศัย และการครอบครองที่อยู่อาศัย	รวม Total		ในเขตเทศบาล Municipal area		นอกเขตเทศบาล Non-municipal area		Type of living quarters and tenure of living quarters
	ครั้วเรือน	ร้อยละ	ครั้วเรือน	ร้อยละ	ครั้วเรือน	ร้อยละ	
	Households	Percent	Households	Percent	Households	Percent	
<b>ประเภทของที่อยู่อาศัย</b>	<b>80,704</b>	<b>100.0</b>	<b>28,653</b>	<b>100.0</b>	<b>52,052</b>	<b>100.0</b>	<b>Type of living quarters</b>
บ้านเดี่ยว	78,120	96.8	26,590	92.8	51,529	99.0	Detached house
ทาวน์เฮ้าส์/บ้านแฝด/ทาวน์โฮม	356	0.4	258	0.9	98	0.2	Town house/Duplex/Town Home
คอนโดมิเนียม/แมนชั่น	10	0.0	10	0.0	-	-	Condomenium/Mansion
แฟลต/อพาร์ทเมนท์/หอพัก	323	0.4	272	1.0	51	0.1	Flat/Apartment/Hostel
ตึกแถว/ห้องแถว/เรือนแถว	1,783	2.2	1,462	5.1	321	0.6	Row house/Shop house/Row room
ห้องภายในบ้าน	15	0.0	8	0.0	8	0.0	Room in house
เรือ/แพ/รถ	-	-	-	-	-	-	Boat/Raft/Motor vehicle
อื่น ๆ <sup>1/</sup>	98	0.1	53	0.2	45	0.1	Others <sup>1/</sup>
ไม่ทราบ	-	-	-	-	-	-	Unknown
<b>การครอบครองที่อยู่อาศัย</b>	<b>80,704</b>	<b>100.0</b>	<b>28,653</b>	<b>100.0</b>	<b>52,052</b>	<b>100.0</b>	<b>Tenure of living quarters</b>
เป็นเจ้าของมีภาระการผ่อนชำระ	2,777	3.4	1,116	3.9	1,661	3.2	Owner to pay by installment
เป็นเจ้าของไม่มีภาระการผ่อนชำระ	74,047	91.8	24,768	86.4	49,279	94.7	Owner not pay by installment
เช่าซื้อ	266	0.3	146	0.5	120	0.2	Hire purchaser
เช่า	1,948	2.4	1,486	5.2	463	0.9	Rent
อยู่โดยไม่เสียค่าเช่า เพราะเป็นส่วนหนึ่งของค่าจ้าง	469	0.6	359	1.3	110	0.2	Payment in kind for service
อยู่โดยไม่เสียค่าเช่าเพราะให้อยู่เปล่า	1,140	1.4	769	2.7	371	0.7	Rent free
อื่น ๆ	57	0.1	10	0.0	47	0.1	Others
ไม่ทราบ	-	-	-	-	-	-	Unknown

1/ รวมที่อยู่อาศัยในสำนักงาน

1/ Including room in office

ตารางที่ 2 คริวเรือนส่วนบุคคล จำแนกตามประเภทของที่อยู่อาศัย ลักษณะของที่อยู่อาศัย และเขตการปกครอง

Table 2 Private households by type of living quarters, construction materials of dwelling unit and area

ลักษณะของที่อยู่อาศัย และเขตการปกครอง	รวม Total		ประเภทของที่อยู่อาศัย Type of living quarters					Construction materials of dwelling unit and area
	ครัวเรือน Households	ร้อยละ Percent	บ้านเดี่ยว Detached house	ทาวน์เฮ้าส์/บ้านแฝด/ทาวน์โฮม Town house/Duplex/ Town Home	คอนโดมิเนียม/แมนชั่น Condomenium/ Mansion	แฟลต/อพาร์ทเมนท์/หอพัก Flat/Apartment/ Hostel	ตึกแถว/ห้องแถว/เรือนแถว Row house/Shop house/ Row room	
ยอดรวม <sup>1/</sup>	80,591	100.0	78,120	356	10	323	1,783	Total <sup>1/</sup>
ตึก	19,992	24.8	17,907	356	10	303	1,416	Cement or brick
ไม้	19,505	24.2	19,388	-	-	2	114	Wood
ครึ่งตึกครึ่งไม้	40,753	50.6	40,484	-	-	17	252	Wood and cement or brick
ใช้วัสดุไม่ถาวรในห้องถิ่น <sup>2/</sup>	178	0.2	178	-	-	-	-	Non-permanent materials <sup>2/</sup>
ใช้วัสดุใช้แล้ว <sup>3/</sup>	63	0.1	63	-	-	-	-	Reused materials <sup>3/</sup>
อื่น ๆ	100	0.1	100	-	-	-	-	Others
ไม่ทราบ	-	-	-	-	-	-	-	Unknown
ในเขตเทศบาล	28,592	100.0	26,590	258	10	272	1,462	Municipal area
ตึก	8,850	31.0	7,134	258	10	256	1,192	Cement or brick
ไม้	5,972	20.9	5,900	-	-	1	71	Wood
ครึ่งตึกครึ่งไม้	13,629	47.7	13,414	-	-	15	200	Wood and cement or brick
ใช้วัสดุไม่ถาวรในห้องถิ่น <sup>2/</sup>	72	0.3	72	-	-	-	-	Non-permanent materials <sup>2/</sup>
ใช้วัสดุใช้แล้ว <sup>3/</sup>	16	0.1	16	-	-	-	-	Reused materials <sup>3/</sup>
อื่น ๆ	54	0.2	54	-	-	-	-	Others
ไม่ทราบ	-	-	-	-	-	-	-	Unknown
นอกเขตเทศบาล	51,999	100.0	51,529	98	-	51	321	Non-municipal area
ตึก	11,143	21.4	10,773	98	-	47	224	Cement or brick
ไม้	13,533	26.0	13,488	-	-	1	44	Wood
ครึ่งตึกครึ่งไม้	27,124	52.2	27,069	-	-	2	53	Wood and cement or brick
ใช้วัสดุไม่ถาวรในห้องถิ่น <sup>2/</sup>	106	0.2	106	-	-	-	-	Non-permanent materials <sup>2/</sup>
ใช้วัสดุใช้แล้ว <sup>3/</sup>	47	0.1	47	-	-	-	-	Reused materials <sup>3/</sup>
อื่น ๆ	46	0.1	46	-	-	-	-	Others
ไม่ทราบ	-	-	-	-	-	-	-	Unknown

1/ ไม่รวมครัวเรือนส่วนบุคคลที่มีที่อยู่อาศัยเป็นห้องภายในบ้าน ที่อยู่อาศัยในสำนักงาน และเรือ แพ รด

2/ เช่น ไม้ไผ่ ใบจาก ฯลฯ

3/ เช่น หีบ ถัง ฯลฯ

1/ Excluding private households which residence are room in house, room in office and boat/raft/motor vehicle

2/ e.g. Bamboo and thatch

3/ e.g. Boxes and crates

ตารางที่ 3ครัวเรือนส่วนบุคคล จำแนกตามการถือกรรมสิทธิ์ที่ดิน การครอบครองที่อยู่อาศัย และเขตการปกครอง

Table 3 Private households by land ownership, tenure of living quarters and area

การถือกรรมสิทธิ์ที่ดิน และเขตการปกครอง	รวม Total		การครอบครองที่อยู่อาศัย Tenure of living quarters			Land ownership and area
	ครัวเรือน Households	ร้อยละ Percent	เป็นเจ้าของมีภาระการผ่อนชำระ Owner to pay by installment	เป็นเจ้าของไม่มีภาระการผ่อนชำระ Owner not pay by installment	เช่าซื้อ Hire purchaser	
<b>ยอดรวม</b>	<b>77,090</b>	<b>100</b>	<b>2,777</b>	<b>74,047</b>	<b>266</b>	<b>Total</b>
เป็นเจ้าของ	75,652	98.1	2,548	72,923	181	Owner
เช่าซื้อที่ดิน	705	0.9	151	491	63	Hire purchaser
เช่า	139	0.2	56	70	13	Rent
ไม่เสียค่าเช่าที่ดิน	457	0.6	17	431	9	Rent free
อื่น ๆ	83	0.1	4	79	-	Others
ไม่ทราบ	54	0.1	-	54	-	Unknown
<b>ในเขตเทศบาล</b>	<b>26,030</b>	<b>100</b>	<b>1,116</b>	<b>24,768</b>	<b>146</b>	<b>Municipal area</b>
เป็นเจ้าของ	25,333	97.3	969	24,263	102	Owner
เช่าซื้อที่ดิน	320	1.2	102	182	36	Hire purchaser
เช่า	77	0.3	31	43	2	Rent
ไม่เสียค่าเช่าที่ดิน	281	1.1	11	264	7	Rent free
อื่น ๆ	10	0	2	8	-	Others
ไม่ทราบ	9	0	-	9	-	Unknown
<b>นอกเขตเทศบาล</b>	<b>51,060</b>	<b>100</b>	<b>1,661</b>	<b>49,279</b>	<b>120</b>	<b>Non-municipal area</b>
เป็นเจ้าของ	50,318	98.5	1,579	48,660	80	Owner
เช่าซื้อที่ดิน	385	0.8	49	309	27	Hire purchaser
เช่า	63	0.1	25	27	11	Rent
ไม่เสียค่าเช่าที่ดิน	175	0.3	6	167	2	Rent free
อื่น ๆ	74	0.1	2	72	-	Others
ไม่ทราบ	45	0.1	-	45	-	Unknown

ตารางที่ 4 ครัวเรือนส่วนบุคคล จำแนกตามขนาดของครัวเรือน ประเภทของที่อยู่อาศัย และเขตการปกครอง

Table 4 Private households by size of household, type of living quarters and area

ขนาดของครัวเรือน และเขตการปกครอง	รวม Total		ประเภทของที่อยู่อาศัย Type of living quarters									Household size and area
	ครัวเรือน Households	ร้อยละ Percent	บ้านเดี่ยว Detached house	ทาวน์เฮ้าส์/ บ้านแฝด/ ทาวน์โฮม Town house/ Duplex/ Town Home	คอนโด- มิเนียม/ แมนชั่น Condo- menium/ Mansion	แฟลต/ อพาร์ทเมนท์/ หอพัก Flat/ Apartment/ Hostel	ตึกแถว/ ห้องแถว/ เรือนแถว Row house/ Shop house/ Row room	ห้อง ภายในบ้าน Room in house	เรือ/ แพ/รถ Boat/ Raft/ Motor vehicle	อื่น ๆ <sup>1/</sup> Others <sup>1/</sup>	ไม่ทราบ Unknown	
ยอดรวม	80,704	100.0	78,120	356	10	323	1,783	15	-	98	-	Total
1 คน	9,420	11.7	8,374	121	3	193	680	2	-	46	-	1 person
2 คน	15,524	19.2	14,949	62	2	84	403	5	-	18	-	2 persons
3 คน	18,348	22.7	17,963	67	-	26	275	4	-	12	-	3 persons
4 คน	18,185	22.5	17,842	48	3	15	261	2	-	13	-	4 persons
5 คน	10,116	12.5	9,974	27	1	3	104	1	-	6	-	5 persons
6 คน	6,017	7.5	5,962	18	-	1	36	-	-	-	-	6 persons
7 คน	1,864	2.3	1,845	4	-	-	12	-	-	2	-	7 persons
8 คน	796	1.0	783	3	-	-	10	-	-	-	-	8 persons
9 คน	271	0.3	266	3	-	-	1	-	-	1	-	9 persons
10 คนขึ้นไป	163	0.2	161	1	-	-	1	-	-	-	-	10 persons and over
<b>ในเขตเทศบาล</b>	<b>28,653</b>	<b>100.0</b>	<b>26,590</b>	<b>258</b>	<b>10</b>	<b>272</b>	<b>1,462</b>	<b>8</b>	<b>-</b>	<b>53</b>	<b>-</b>	<b>Municipal area</b>
1 คน	4,009	14.0	3,184	104	3	157	528	-	-	32	-	1 person
2 คน	5,716	19.9	5,223	48	2	76	355	4	-	8	-	2 persons
3 คน	6,407	22.4	6,090	47	-	23	238	1	-	8	-	3 persons
4 คน	6,200	21.6	5,936	29	3	12	213	2	-	4	-	4 persons
5 คน	3,335	11.6	3,232	16	1	3	81	-	-	1	-	5 persons
6 คน	1,951	6.8	1,913	8	-	1	29	-	-	-	-	6 persons
7 คน	613	2.1	603	1	-	-	10	-	-	-	-	7 persons
8 คน	263	0.9	255	2	-	-	5	-	-	-	-	8 persons
9 คน	99	0.3	97	1	-	-	1	-	-	-	-	9 persons
10 คนขึ้นไป	60	0.2	58	1	-	-	1	-	-	-	-	10 persons and over

ตารางที่ 4 ครั้วเรือนส่วนบุคคล จำแนกตามขนาดของครั้วเรือน ประเภทของที่อยู่อาศัย และเขตการปกครอง (ต่อ)

Table 4 Private households by size of household, type of living quarters and area (Contd.)

ขนาดของครั้วเรือน และเขตการปกครอง	รวม Total		ประเภทของที่อยู่อาศัย Type of living quarters									Household size and area
	ครั้วเรือน Households	ร้อยละ Percent	บ้านเดี่ยว Detached house	ทาวน์เฮ้าส์/ บ้านแฝด/ ทาวน์โฮม Town house/ Duplex/ Town Home	คอนโด- มิเนียม/ แมนชั่น Condo- menium/ Mansion	แฟลต/ อพาร์ทเมนท์/ หอพัก Flat/ Apartment/ Hostel	ตึกแถว/ ห้องแถว/ เรือนแถว Row house/ Shop house/ Row room	ห้อง ภายในบ้าน Room in house	เรือ/ แพ/รถ Boat/ Raft/ Motor vehicle	อื่น ๆ <sup>1/</sup> Others <sup>1/</sup>	ไม่ทราบ Unknown	
นอกเขตเทศบาล	52,052	100.0	51,529	98	-	51	321	8	-	45	-	Non-municipal area
1 คน	5,411	10.4	5,190	17	-	36	152	2	-	13	-	1 person
2 คน	9,808	18.8	9,726	15	-	8	48	1	-	10	-	2 persons
3 คน	11,941	22.9	11,873	20	-	3	37	3	-	4	-	3 persons
4 คน	11,985	23.0	11,906	19	-	3	47	-	-	9	-	4 persons
5 คน	6,781	13.0	6,741	11	-	-	23	1	-	5	-	5 persons
6 คน	4,066	7.8	4,050	10	-	-	7	-	-	-	-	6 persons
7 คน	1,251	2.4	1,243	3	-	-	2	-	-	2	-	7 persons
8 คน	534	1.0	528	1	-	-	4	-	-	-	-	8 persons
9 คน	173	0.3	169	2	-	-	-	-	-	1	-	9 persons
10 คนขึ้นไป	103	0.2	103	-	-	-	-	-	-	-	-	10 persons and over

1/ รวมที่อยู่อาศัยในสำนักงาน

1/ Including room in office

ตารางที่ 5 คริวเรือนส่วนบุคคล จำแนกตามเชื้อเพลิงส่วนใหญ่ที่ใช้ในการประกอบอาหาร ประเภทของที่อยู่อาศัย และเขตการปกครอง

Table 5 Private households by major source of cooking fuel, type of living quarters and area

เชื้อเพลิงที่ใช้ในการประกอบอาหาร และเขตการปกครอง	รวม Total		ประเภทของที่อยู่อาศัย Type of living quarters										Cooking fuel and area
	ครัวเรือน Households	ร้อยละ Percent	บ้านเดี่ยว Detached house	ทาวน์เฮ้าส์/ บ้านแฝด/ ทาวน์โฮม Town house/ Duplex/ Town Home	คอนโด- มิเนียม/ แมนชั่น Condo- menium/ Mansion	แฟลต/ อพาร์ทเมนท์/ หอพัก Flat/ Apartment/ Hostel	ตึกแถว/ ห้องแถว/ เรือนแถว Row house/ Shop house/ Row room	ห้อง ภายในบ้าน Room in house	เรือ/ แพ/รถ Boat/ Raft/ Motor vehicle	อื่น ๆ <sup>1/</sup> Others <sup>1/</sup>	ไม่ทราบ Unknown		
<b>ยอดรวม</b>	<b>80,704</b>	<b>100.0</b>	<b>78,120</b>	<b>356</b>	<b>10</b>	<b>323</b>	<b>1,783</b>	<b>15</b>	<b>-</b>	<b>98</b>	<b>-</b>	<b>Total</b>	
ก๊าซ	15,440	19.1	14,205	170	3	-	1,021	8	-	33	-	Gas	
ถ่าน/ฟืน/เศษไม้	63,084	78.2	62,790	119	-	-	137	4	-	33	-	Charcoal/Wood/Scrab wood	
ไฟฟ้า	861	1.1	404	33	6	215	195	1	-	7	-	Electricity	
น้ำมันก๊าด/อื่น ๆ	58	0.1	58	-	-	-	-	-	-	-	-	Kerosene/Others	
ไม่มีการหุงต้ม	1,076	1.3	599	34	-	108	312	1	-	22	-	Not cookling	
ไม่ทราบ	187	0.2	64	1	-	-	118	1	-	3	-	Unknown	
<b>ในเขตเทศบาล</b>	<b>28,653</b>	<b>100.0</b>	<b>26,590</b>	<b>258</b>	<b>10</b>	<b>272</b>	<b>1,462</b>	<b>8</b>	<b>-</b>	<b>53</b>	<b>-</b>	<b>Municipal area</b>	
ก๊าซ	7,873	27.5	6,795	153	3	-	900	4	-	17	-	Gas	
ถ่าน/ฟืน/เศษไม้	19,325	67.4	19,172	42	-	-	103	1	-	8	-	Charcoal/Wood/Scrab wood	
ไฟฟ้า	564	2.0	207	31	6	169	144	1	-	5	-	Electricity	
น้ำมันก๊าด/อื่น ๆ	37	0.1	37	-	-	-	-	-	-	-	-	Kerosene/Others	
ไม่มีการหุงต้ม	810	2.8	363	30	-	103	294	-	-	21	-	Not cookling	
ไม่ทราบ	43	0.2	17	1	-	-	22	1	-	2	-	Unknown	
<b>นอกเขตเทศบาล</b>	<b>52,052</b>	<b>100.0</b>	<b>51,529</b>	<b>98</b>	<b>-</b>	<b>51</b>	<b>321</b>	<b>8</b>	<b>-</b>	<b>45</b>	<b>-</b>	<b>Non-municipal area</b>	
ก๊าซ	7,566	14.5	7,410	17	-	-	121	3	-	16	-	Gas	
ถ่าน/ฟืน/เศษไม้	43,759	84.1	43,618	77	-	-	35	3	-	26	-	Charcoal/Wood/Scrab wood	
ไฟฟ้า	296	0.6	197	1	-	46	51	-	-	1	-	Electricity	
น้ำมันก๊าด/อื่น ๆ	21	0.0	21	-	-	-	-	-	-	-	-	Kerosene/Others	
ไม่มีการหุงต้ม	265	0.5	237	3	-	5	18	1	-	1	-	Not cookling	
ไม่ทราบ	143	0.3	46	-	-	-	96	-	-	1	-	Unknown	

1/ รวมที่อยู่อาศัยในสำนักงาน

1/ Including room in office



ตารางที่ 6 ครุวเรือนส่วนบุคคล จำแนกตามลักษณะการใช้ส้วม ประเภทของที่อยู่อาศัย และเขตการปกครอง

Table 6 Private households by toilet facility, type of living quarters and area

ลักษณะการใช้ส้วม และเขตการปกครอง	รวม Total		ประเภทของที่อยู่อาศัย Type of living quarters									
	ครุวเรือน Households	ร้อยละ Percent	บ้านเดี่ยว Detached house	ทาวน์เฮ้าส์/ บ้านแฝด/ ทาวน์โฮม Town house/ Duplex/ Town Home	คอนโด- มิเนียม/ แมนชั่น Condo- menium/ Mansion	แฟลต/ อพาร์ทเมนท์/ หอพัก Flat/ Apartment/ Hostel	ตึกแถว/ ห้องแถว/ เรือนแถว Row house/ Shop house/ Row room	ห้อง ภายในบ้าน Room in house	เรือ/ แพ/รถ Boat/ Raft/ Motor vehicle	อื่น ๆ <sup>1/</sup> Others <sup>1/</sup>	ไม่ทราบ Unknown	Toilet facility and area
<b>ยอดรวม</b>	<b>80,704</b>	<b>100.0</b>	<b>78,120</b>	<b>356</b>	<b>10</b>	<b>323</b>	<b>1,783</b>	<b>15</b>	<b>-</b>	<b>98</b>	<b>-</b>	<b>Total</b>
ส้วมแบบนั่งห้อยเท้า	5,052	6.3	4,443	59	2	128	394	1	-	25	-	Sitting toilet
ส้วมแบบนั่งยอง	73,481	91.0	71,775	262	8	189	1,169	12	-	66	-	Squat toilet
ส้วมแบบนั่งห้อยเท้า และส้วมแบบนั่งยอง	2,069	2.6	1,902	35	-	5	122	1	-	3	-	Sitting and squat toilet
ส้วมหลุม/ส้วมถัง/ ส้วมถ่ายลงแม่น้ำ ลำคลอง	-	-	-	-	-	-	-	-	-	-	-	Pit toilet/ Defecate into river or canal
ไม่มีส้วม	-	-	-	-	-	-	-	-	-	-	-	No toilet
ไม่ทราบ	102	0.1	-	-	-	-	98	1	-	3	-	Unknown
<b>ในเขตเทศบาล</b>	<b>28,653</b>	<b>100.0</b>	<b>26,590</b>	<b>258</b>	<b>10</b>	<b>272</b>	<b>1,462</b>	<b>8</b>	<b>-</b>	<b>53</b>	<b>-</b>	<b>Municipal area</b>
ส้วมแบบนั่งห้อยเท้า	2,766	9.7	2,240	54	2	96	351	1	-	22	-	Sitting toilet
ส้วมแบบนั่งยอง	24,692	86.2	23,315	173	8	171	994	4	-	27	-	Squat toilet
ส้วมแบบนั่งห้อยเท้า และส้วมแบบนั่งยอง	1,178	4.1	1,035	30	-	5	103	1	-	2	-	Sitting and squat toilet
ส้วมหลุม/ส้วมถัง/ ส้วมถ่ายลงแม่น้ำ ลำคลอง	-	-	-	-	-	-	-	-	-	-	-	Pit toilet/ Defecate into river or canal
ไม่มีส้วม	-	-	-	-	-	-	-	-	-	-	-	No toilet
ไม่ทราบ	16	0.1	-	-	-	-	13	1	-	2	-	Unknown
<b>นอกเขตเทศบาล</b>	<b>52,052</b>	<b>100.0</b>	<b>51,529</b>	<b>98</b>	<b>-</b>	<b>51</b>	<b>321</b>	<b>8</b>	<b>-</b>	<b>45</b>	<b>-</b>	<b>Non-municipal area</b>
ส้วมแบบนั่งห้อยเท้า	2,286	4.4	2,203	4	-	33	43	-	-	3	-	Sitting toilet
ส้วมแบบนั่งยอง	48,789	93.7	48,460	89	-	18	174	8	-	39	-	Squat toilet
ส้วมแบบนั่งห้อยเท้า และส้วมแบบนั่งยอง	891	1.7	867	4	-	-	19	-	-	1	-	Sitting and squat toilet
ส้วมหลุม/ส้วมถัง/ ส้วมถ่ายลงแม่น้ำ ลำคลอง	-	-	-	-	-	-	-	-	-	-	-	Pit toilet/ Defecate into river or canal
ไม่มีส้วม	-	-	-	-	-	-	-	-	-	-	-	No toilet
ไม่ทราบ	86	0.2	-	-	-	-	85	-	-	1	-	Unknown

1/ รวมที่อยู่อาศัยในสำนักงาน

1/ Including room in office





ตารางที่ 7 คริวเรือนส่วนบุคคล จำแนกตามแหล่งที่มาของน้ำดื่ม และน้ำใช้ส่วนใหญ่ ประเภทของที่อยู่อาศัย และเขตการปกครอง (ต่อ)

Table 7 Private households by major source of drinking water and water supply, type of living quarters and area (Contd.)

แหล่งที่มาของน้ำดื่ม น้ำใช้ และเขตการปกครอง	รวม Total		ประเภทของที่อยู่อาศัย Type of living quarters									Source of drinking water, water supply and area	
	ครัวเรือน Households	ร้อยละ Percent	บ้านเดี่ยว Detached house	ทาวน์เฮ้าส์/ บ้านแฝด/ ทาวน์โฮม Town house/ Duplex/ Town Home	คอนโด- มิเนียม/ แมนชั่น Condo- menium/ Mansion	แฟลต/ อพาร์ทเมนท์/ หอพัก Flat/ Apartment/ Hostel	ตึกแถว/ ห้องแถว/ เรือนแถว Row house/ Shop house/ Row room	ห้อง ภายในบ้าน Room in house	เรือ/ แพ/รถ Boat/ Raft/ Motor vehicle	อื่น ๆ <sup>1/</sup> Others <sup>1/</sup>	ไม่ทราบ Unknown		
<b>นอกเขตเทศบาล</b>													<b>Non-municipal area</b>
<b>น้ำดื่ม</b>	<b>52,052</b>	<b>100.0</b>	<b>51,529</b>	<b>98</b>	<b>-</b>	<b>51</b>	<b>321</b>	<b>8</b>	<b>-</b>	<b>45</b>	<b>-</b>		<b>Drinking water</b>
น้ำประปา	1,977	3.8	1,939	8	-	-	29	-	-	-	-	-	Tap water
น้ำประปาผ่านการบำบัด (ต้ม/กรอง)	2,533	4.9	2,497	7	-	-	29	-	-	1	-	-	Treated tap water (boiled/filtered)
น้ำบาดาล	1,390	2.7	1,375	1	-	-	11	1	-	1	-	-	Underground water
น้ำบ่อ	838	1.6	819	2	-	11	1	-	-	5	-	-	Well water
น้ำจากแม่น้ำ/ลำธาร/คลอง/ น้ำตก/ภูเขา	30	0.1	25	-	-	-	3	-	-	2	-	-	River, stream, canal, waterfall, mountain
น้ำฝน	44,138	84.8	43,904	75	-	3	128	4	-	24	-	-	Rain water
น้ำดื่มบรรจุขวด/ ตู้น้ำดื่มหยอดเหรียญ	1,146	2.2	971	6	-	36	119	2	-	12	-	-	Bottled water, water from vending machine
อื่น ๆ	-	-	-	-	-	-	-	-	-	-	-	-	Others
ไม่ทราบ	-	-	-	-	-	-	-	-	-	-	-	-	Unknown
<b>น้ำใช้</b>	<b>52,052</b>	<b>100.0</b>	<b>51,529</b>	<b>98</b>	<b>-</b>	<b>51</b>	<b>321</b>	<b>8</b>	<b>-</b>	<b>45</b>	<b>-</b>		<b>Water supply</b>
น้ำประปา	24,743	47.5	24,441	50	-	21	203	3	-	24	-	-	Tap water
น้ำประปาผ่านการบำบัด (ต้ม/กรอง)	-	-	-	-	-	-	-	-	-	-	-	-	Treated tap water (boiled/filtered)
น้ำบาดาล	18,622	35.8	18,516	37	-	16	35	4	-	14	-	-	Underground water
น้ำบ่อ	4,034	7.8	4,007	5	-	13	8	-	-	2	-	-	Well water
น้ำจากแม่น้ำ/ลำธาร/คลอง/ น้ำตก/ภูเขา	2,808	5.4	2,799	3	-	-	2	-	-	3	-	-	River, stream, canal, waterfall, mountain
น้ำฝน	1,844	3.5	1,766	3	-	1	73	-	-	1	-	-	Rain water
อื่น ๆ	-	-	-	-	-	-	-	-	-	-	-	-	Others
ไม่ทราบ	-	-	-	-	-	-	-	-	-	-	-	-	Unknown

1/ รวมที่อยู่อาศัยในสำนักงาน

1/ Including room in office

ตารางที่ 8 ครั้วเรือนส่วนบุคคล จำแนกตามการเป็นเจ้าของเครื่องใช้ การมีอุปกรณ์เทคโนโลยี และเขตการปกครอง

Table 8 Private households by ownership of appliance, have technology and area

การเป็นเจ้าของเครื่องใช้ การมีอุปกรณ์เทคโนโลยี และเขตการปกครอง	ครั้วเรือน Household				ร้อยละการเป็นเจ้าของเครื่องใช้ Percent with ownership of appliance	Ownership of appliance, have technology and area
	รวม Total	ไม่มี None	มี With appliance	ไม่ทราบ Unknown		
<b>ยอดรวม</b>						<b>Total</b>
<b>การเป็นเจ้าของเครื่องใช้</b>	-	-	-	-	-	<b>Ownership of appliance</b>
โทรทัศน์	80,704	2,661	78,043	-	96.7	Television
เครื่องเล่น วีซีดี/ดีวีดี	80,704	25,502	55,202	-	68.4	VCD/DVD player
โทรศัพท์มือถือ	80,704	9,842	70,862	-	87.8	Mobile phone
คอมพิวเตอร์	80,704	68,277	12,428	-	15.4	Computer
ตู้เย็น/ตู้แช่	80,704	10,986	69,718	-	86.4	Fridge/Cold box
ไมโครเวฟ/เตาอบ	80,704	75,322	5,383	-	6.7	Microwave
เครื่องซักผ้า	80,704	51,165	29,539	-	36.6	Washing machine
เครื่องปรับอากาศ	80,704	76,584	4,120	-	5.1	Ari conditioner
รถยนต์ส่วนบุคคล/รถปิกอัพ/รถตู้	80,704	60,685	20,020	-	24.8	Car/Pick-up truck/Van
รถจักรยานยนต์	80,704	11,652	69,053	-	85.6	Motorcycle
รถแทรกเตอร์ 4 ล้อ	80,704	78,792	1,913	-	2.4	4 wheels tractor
รถไถ 2 ล้อ	80,704	44,268	36,436	-	45.1	2 wheels tractor
<b>การมีอุปกรณ์เทคโนโลยี</b>	-	-	-	-	-	<b>Have technology</b>
เคเบิลทีวี	80,704	78,355	2,349	-	2.9	Cable TV
จานดาวเทียม	80,704	57,778	22,927	-	28.4	Satellite dish
อินเทอร์เน็ต	80,704	77,477	3,227	-	4	Internet

ตารางที่ 8 ครั้วเรือนส่วนบุคคล จำแนกตามการเป็นเจ้าของเครื่องใช้ การมีอุปกรณ์เทคโนโลยี และเขตการปกครอง (ต่อ)

Table 8 Private households by ownership of appliance, have technology and area (Contd.)

การเป็นเจ้าของเครื่องใช้ การมีอุปกรณ์เทคโนโลยี และเขตการปกครอง	ครั้วเรือน Household				ร้อยละการเป็นเจ้าของเครื่องใช้ Percent with ownership of appliance	Ownership of appliance, have technology and area
	รวม Total	ไม่มี None	มี With appliance	ไม่ทราบ Unknown		
ในเขตเทศบาล						Municipal area
การเป็นเจ้าของเครื่องใช้	-	-	-	-	-	Ownership of appliance
โทรทัศน์	28,653	877	27,775	-	96.9	Television
เครื่องเล่น วีซีดี/ดีวีดี	28,653	8,737	19,916	-	69.5	VCD/DVD player
โทรศัพท์มือถือ	28,653	3,430	25,223	-	88	Mobile phone
คอมพิวเตอร์	28,653	22,299	6,354	-	22.2	Computer
ตู้เย็น/ตู้แช่	28,653	3,780	24,873	-	86.8	Fridge/Cold box
ไมโครเวฟ/เตาอบ	28,653	25,499	3,154	-	11	Microwave
เครื่องซักผ้า	28,653	16,169	12,484	-	43.6	Washing machine
เครื่องปรับอากาศ	28,653	25,711	2,941	-	10.3	Air conditioner
รถยนต์ส่วนบุคคล/รถปิกอัพ/รถตู้	28,653	19,781	8,872	-	31	Car/Pick-up truck/Van
รถจักรยานยนต์	28,653	4,194	24,459	-	85.4	Motorcycle
รถแทรกเตอร์ 4 ล้อ	28,653	28,072	580	-	2	4 wheels tractor
รถไถ 2 ล้อ	28,653	18,397	10,256	-	35.8	2 wheels tractor
การมีอุปกรณ์เทคโนโลยี	-	-	-	-	-	Have technology
เคเบิลทีวี	28,653	26,987	1,666	-	5.8	Cable TV
จานดาวเทียม	28,653	20,336	8,316	-	29	Satellite dish
อินเทอร์เน็ต	28,653	26,365	2,288	-	8	Internet

ตารางที่ 8 ครั้วเรือนส่วนบุคคล จำแนกตามการเป็นเจ้าของเครื่องใช้ การมีอุปกรณ์เทคโนโลยี และเขตการปกครอง (ต่อ)

Table 8 Private households by ownership of appliance, have technology and area (Contd.)

การเป็นเจ้าของเครื่องใช้ การมีอุปกรณ์เทคโนโลยี และเขตการปกครอง	ครั้วเรือน Household				ร้อยละการเป็นเจ้าของเครื่องใช้ Percent with ownership of appliance	Ownership of appliance, have technology and area
	รวม Total	ไม่มี None	มี With appliance	ไม่ทราบ Unknown		
<b>นอกเขตเทศบาล</b>						<b>Non-municipal area</b>
<b>การเป็นเจ้าของเครื่องใช้</b>	-	-	-	-	-	<b>Ownership of appliance</b>
โทรทัศน์	52,052	1,784	50,268	-	96.6	Television
เครื่องเล่น วีซีดี/ดีวีดี	52,052	16,765	35,287	-	67.8	VCD/DVD player
โทรศัพท์มือถือ	52,052	6,412	45,639	-	87.7	Mobile phone
คอมพิวเตอร์	52,052	45,978	6,074	-	11.7	Computer
ตู้เย็น/ตู้แช่	52,052	7,206	44,845	-	86.2	Fridge/Cold box
ไมโครเวฟ/เตาอบ	52,052	49,823	2,229	-	4.3	Microwave
เครื่องซักผ้า	52,052	34,996	17,055	-	32.8	Washing machine
เครื่องปรับอากาศ	52,052	50,873	1,179	-	2.3	Air conditioner
รถยนต์ส่วนบุคคล/รถปิกอัพ/รถตู้	52,052	40,904	11,148	-	21.4	Car/Pick-up truck/Van
รถจักรยานยนต์	52,052	7,458	44,594	-	85.7	Motorcycle
รถแทรกเตอร์ 4 ล้อ	52,052	50,719	1,333	-	2.6	4 wheels tractor
รถไถ 2 ล้อ	52,052	25,872	26,180	-	50.3	2 wheels tractor
<b>การมีอุปกรณ์เทคโนโลยี</b>	-	-	-	-	-	<b>Have technology</b>
เคเบิลทีวี	52,052	51,369	683	-	1.3	Cable TV
จานดาวเทียม	52,052	37,441	14,611	-	28.1	Satellite dish
อินเทอร์เน็ต	52,052	51,112	939	-	1.8	Internet

ภาคผนวก



## วิธีการประมาณผล

การประมาณผลเพื่อการนำเสนอผลระดับอำเภอ ประกอบด้วย 2 ส่วน คือ ส่วนที่ 1 : ลักษณะทางประชากร และ ส่วนที่ 2 : ลักษณะการอยู่อาศัยของครัวเรือนส่วนบุคคล

กำหนดให้	$h = 1,2,3,4,5$	แทนภาค
	$i = 1,2,3,\dots,A_h$	แทนจังหวัด
	$j = 1,2,3,\dots,B_i$	แทนอำเภอ
	$k = 1,2$	แทนเขตการปกครอง
	$l = 1,2$	แทนเพศ

### ส่วนที่ 1 : ลักษณะทางประชากร

#### การประมาณค่ายอดรวม

1.1 สูตรการคำนวณค่าประมาณยอดรวมของลักษณะที่ต้องการศึกษา  $Y$  ของประชากรสำหรับเพศ  $l$  เขตการปกครอง  $k$  อำเภอ  $j$  จังหวัด  $i$  ภาค  $h$  คือ

$$\hat{Y}_{1hijkl} = \frac{y_{1hijkl}}{x_{1hijkl}} X_{1hijkl} = r_{1hijkl} X_{1hijkl} \quad \dots\dots\dots (1)$$

โดยที่  $y_{1hijkl}$  คือ ค่าของลักษณะที่ต้องการศึกษา  $Y$  ของประชากรที่แจงนับได้ทั้งสิ้น สำหรับเพศ  $l$  เขตการปกครอง  $k$  อำเภอ  $j$  จังหวัด  $i$  ภาค  $h$

$x_{1hijkl}$  คือ จำนวนคน (ประชากร) ที่แจงนับได้ทั้งสิ้น สำหรับเพศ  $l$  เขตการปกครอง  $k$  อำเภอ  $j$  จังหวัด  $i$  ภาค  $h$

$X_{1hijkl}$  คือ จำนวนคน (ประชากร) ทั้งสิ้นที่ได้จากการนับจด สำหรับเพศ  $l$  เขตการปกครอง  $k$  อำเภอ  $j$  จังหวัด  $i$  ภาค  $h$

$r_{1hijkl}$  คือ อัตราส่วนของค่าของลักษณะที่ต้องการศึกษา  $Y$  ของประชากรที่แจงนับได้ทั้งสิ้น กับจำนวนคน (ประชากร) ที่แจงนับได้ทั้งสิ้น สำหรับเพศ  $l$  เขตการปกครอง  $k$  อำเภอ  $j$  จังหวัด  $i$  ภาค  $h$  ซึ่ง

$$r_{1hijkl} = \frac{y_{1hijkl}}{x_{1hijkl}} \quad \dots\dots\dots (2)$$

1.2 สูตรการคำนวณค่าประมาณยอดรวมของลักษณะที่ต้องการศึกษา  $Y$  ของประชากร สำหรับเขตการปกครอง  $k$  อำเภอ  $j$  จังหวัด  $i$  ภาค  $h$  คือ

$$\hat{Y}_{1hijk} = \sum_{l=1}^2 \hat{Y}_{1hijkl} \quad \dots\dots\dots (3)$$

1.3 สูตรการคำนวณค่าประมาณยอดรวมของลักษณะที่ต้องการศึกษา  $Y$  ของประชากร สำหรับเขต  $l$  อำเภอ  $j$  จังหวัด  $i$  ภาค  $h$  คือ

$$\hat{Y}_{1hijl} = \sum_{k=1}^2 \hat{Y}_{1hijkl} \quad \dots\dots\dots (4)$$

1.4 สูตรการคำนวณค่าประมาณยอดรวมของลักษณะที่ต้องการศึกษา  $Y$  ของประชากร สำหรับอำเภอ  $j$  จังหวัด  $i$  ภาค  $h$  คือ

$$\hat{Y}_{1hij} = \sum_{k=1}^2 \hat{Y}_{1hijk} = \sum_{l=1}^2 \hat{Y}_{1hijl} \quad \dots\dots\dots (5)$$

1.5 สูตรการคำนวณค่าประมาณยอดรวมของลักษณะที่ต้องการศึกษา  $Y$  ของประชากร สำหรับเขต  $l$  เขตการปกครอง  $k$  จังหวัด  $i$  ภาค  $h$  คือ

$$\hat{Y}_{1hikl} = \sum_{j=1}^{B_i} \hat{Y}_{1hijkl} \quad \dots\dots\dots (6)$$

1.6 สูตรการคำนวณค่าประมาณยอดรวมของลักษณะที่ต้องการศึกษา  $Y$  ของประชากร สำหรับเขตการปกครอง  $k$  จังหวัด  $i$  ภาค  $h$  คือ

$$\hat{Y}_{1hik} = \sum_{j=1}^{B_i} \hat{Y}_{1hijk} = \sum_{l=1}^2 \hat{Y}_{1hikl} \quad \dots\dots\dots (7)$$

1.7 สูตรการคำนวณค่าประมาณยอดรวมของลักษณะที่ต้องการศึกษา  $Y$  ของประชากร สำหรับเขต  $l$  จังหวัด  $i$  ภาค  $h$  คือ

$$\hat{Y}_{1hil} = \sum_{j=1}^{B_i} \hat{Y}_{1hijl} = \sum_{k=1}^2 \hat{Y}_{1hikl} \quad \dots\dots\dots (8)$$

1.8 สูตรการคำนวณค่าประมาณยอดรวมของลักษณะที่ต้องการศึกษา  $Y$  ของประชากร สำหรับจังหวัด  $i$  ภาค  $h$  คือ

$$\hat{Y}_{1hi} = \sum_{j=1}^{B_i} \hat{Y}_{1hij} = \sum_{k=1}^2 \hat{Y}_{1hik} = \sum_{l=1}^2 \hat{Y}_{1hil} \quad \dots\dots\dots (9)$$

1.9 สูตรการคำนวณค่าประมาณยอดรวมของลักษณะที่ต้องการศึกษา  $Y$  ของประชากร สำหรับเขตการปกครอง  $l$  เขตการปกครอง  $k$  ภาค  $h$  คือ

$$\hat{Y}_{1hkl} = \sum_{i=1}^{A_h} \hat{Y}_{1hikl} \quad \dots\dots\dots (10)$$

1.10 สูตรการคำนวณค่าประมาณยอดรวมของลักษณะที่ต้องการศึกษา  $Y$  ของประชากร สำหรับเขตการปกครอง  $k$  ภาค  $h$  คือ

$$\hat{Y}_{1hk} = \sum_{i=1}^{A_h} \hat{Y}_{1hik} = \sum_{l=1}^2 \hat{Y}_{1hkl} \quad \dots\dots\dots (11)$$

1.11 สูตรการคำนวณค่าประมาณยอดรวมของลักษณะที่ต้องการศึกษา  $Y$  ของประชากร สำหรับเขตการปกครอง  $l$  ภาค  $h$  คือ

$$\hat{Y}_{1hl} = \sum_{i=1}^{A_h} \hat{Y}_{1hil} = \sum_{k=1}^2 \hat{Y}_{1hkl} \quad \dots\dots\dots (12)$$

1.12 สูตรการคำนวณค่าประมาณยอดรวมของลักษณะที่ต้องการศึกษา  $Y$  ของประชากร สำหรับภาค  $h$  คือ

$$\hat{Y}_{1h} = \sum_{i=1}^{A_h} \hat{Y}_{1hi} = \sum_{k=1}^2 \hat{Y}_{1hk} = \sum_{l=1}^2 \hat{Y}_{1hl} \quad \dots\dots\dots (13)$$

1.13 สูตรการคำนวณค่าประมาณยอดรวมของลักษณะที่ต้องการศึกษา  $Y$  ของประชากร สำหรับเขตการปกครอง  $k$  ทวีราชอาณาจักร คือ

$$\hat{Y}_{1k} = \sum_{h=1}^5 \hat{Y}_{1hk} \quad \dots\dots\dots (14)$$

1.14 สูตรการคำนวณค่าประมาณยอดรวมของลักษณะที่ต้องการศึกษา  $Y$  ของประชากร สำหรับเขตการปกครอง  $l$  ทวีราชอาณาจักร คือ

$$\hat{Y}_{1l} = \sum_{h=1}^2 \hat{Y}_{1hl} \quad \dots\dots\dots (15)$$

1.15 สูตรการคำนวณค่าประมาณยอดรวมของลักษณะที่ต้องการศึกษา  $Y$  ของประชากร สำหรับทวีราชอาณาจักร คือ

$$\hat{Y}_1 = \sum_{h=1}^5 \hat{Y}_{1h} = \sum_{k=1}^2 \hat{Y}_{1k} = \sum_{l=1}^2 \hat{Y}_{1l} \quad \dots\dots\dots (16)$$

## ส่วนที่ 2 : ลักษณะการอยู่อาศัยของครัวเรือนส่วนบุคคล

### การประมาณค่ายอดรวม

2.1 สูตรการคำนวณค่าประมาณยอดรวมของลักษณะที่ต้องการศึกษา  $Y$  ของครัวเรือนส่วนบุคคล สำหรับเขตการปกครอง  $k$  อำเภอ  $j$  จังหวัด  $i$  ภาค  $h$  คือ

$$\hat{Y}_{21hijk} = \frac{y_{21hijk}}{n_{1hijk}} N_{1hijk} = r_{21hijk} N_{1hijk} \quad \dots\dots\dots (17)$$

โดยที่  $y_{21hijk}$  คือ ค่าของลักษณะที่ต้องการศึกษา  $Y$  ของครัวเรือนส่วนบุคคลที่เจงนับได้ทั้งสิ้น สำหรับเขตการปกครอง  $k$  อำเภอ  $j$  จังหวัด  $i$  ภาค  $h$

$n_{1hijk}$  คือ จำนวนครัวเรือนส่วนบุคคลที่เจงนับได้ทั้งสิ้น สำหรับเขตการปกครอง  $k$  อำเภอ  $j$  จังหวัด  $i$  ภาค  $h$

$N_{1hijk}$  คือ จำนวนครัวเรือนส่วนบุคคลทั้งสิ้นที่ได้จากการนับเจด สำหรับเขตการปกครอง  $k$  อำเภอ  $j$  จังหวัด  $i$  ภาค  $h$

$r_{21hijk}$  คือ อัตราส่วนของค่าของลักษณะที่ต้องการศึกษา  $Y$  ของครัวเรือนส่วนบุคคลที่เจงนับได้ทั้งสิ้น กับจำนวนครัวเรือนส่วนบุคคลที่เจงนับได้ทั้งสิ้น สำหรับเขตการปกครอง  $k$  อำเภอ  $j$  จังหวัด  $i$  ภาค  $h$  ซึ่ง

$$r_{21hijk} = \frac{y_{21hijk}}{n_{1hijk}} \quad \dots\dots\dots (18)$$

2.2 สูตรการคำนวณค่าประมาณยอดรวมของลักษณะที่ต้องการศึกษา  $Y$  ของครัวเรือนส่วนบุคคล สำหรับอำเภอ  $j$  จังหวัด  $i$  ภาค  $h$  คือ

$$\hat{Y}_{21hij} = \sum_{k=1}^2 \hat{Y}_{21hijk} \quad \dots\dots\dots (19)$$

2.3 สูตรการคำนวณค่าประมาณยอดรวมของลักษณะที่ต้องการศึกษา  $Y$  ของครัวเรือนส่วนบุคคล สำหรับเขตการปกครอง  $k$  จังหวัด  $i$  ภาค  $h$  คือ

$$\hat{Y}_{21hik} = \sum_{j=1}^{B_i} \hat{Y}_{21hijk} \quad \dots\dots\dots (20)$$

2.4 สูตรการคำนวณค่าประมาณยอดรวมของลักษณะที่ต้องการศึกษา  $Y$  ของครัวเรือนส่วนบุคคล สำหรับจังหวัด  $i$  ภาค  $h$  คือ

$$\hat{Y}_{21hi} = \sum_{j=1}^{B_i} \hat{Y}_{21hij} = \sum_{k=1}^2 \hat{Y}_{21hik} \quad \text{..... (21)}$$

2.5 สูตรการคำนวณค่าประมาณยอดรวมของลักษณะที่ต้องการศึกษา  $Y$  ของครัวเรือนส่วนบุคคล สำหรับเขตการปกครอง  $k$  ภาค  $h$  คือ

$$\hat{Y}_{21hk} = \sum_{i=1}^{A_h} \hat{Y}_{21hik} \quad \text{..... (22)}$$

2.6 สูตรการคำนวณค่าประมาณยอดรวมของลักษณะที่ต้องการศึกษา  $Y$  ของครัวเรือนส่วนบุคคล สำหรับภาค  $h$  คือ

$$\hat{Y}_{21h} = \sum_{i=1}^{A_h} \hat{Y}_{21hi} = \sum_{k=1}^2 \hat{Y}_{21hk} \quad \text{..... (23)}$$

2.7 สูตรการคำนวณค่าประมาณยอดรวมของลักษณะที่ต้องการศึกษา  $Y$  ของครัวเรือนส่วนบุคคล สำหรับเขตการปกครอง  $k$  ทวีธาภิเษกจักร คือ

$$\hat{Y}_{21k} = \sum_{h=1}^5 \hat{Y}_{21hk} \quad \text{..... (24)}$$

2.8 สูตรการคำนวณค่าประมาณยอดรวมของลักษณะที่ต้องการศึกษา  $Y$  ของครัวเรือนส่วนบุคคล สำหรับทวีธาภิเษกจักร คือ

$$\hat{Y}_{21} = \sum_{h=1}^5 \hat{Y}_{21h} = \sum_{k=1}^2 \hat{Y}_{21k} \quad \text{..... (25)}$$





ลับ



สำนักงานสถิติแห่งชาติ

สปค.2

(แบบแจกฉบับ)



# ลัษณะโนประชากรและเคหะ พ.ศ. 2553

ตอนที่ 1 ที่ตั้งครัวเรือน

ภาค จังหวัด อำเภอ/เขต ตำบล/แขวง

										1-7
--	--	--	--	--	--	--	--	--	--	-----

ก. บ้านเลขที่ ถนน ตรอก ซอย ตำบล หรือละแวกบ้าน (ชื่อสถานที่ถ้ามี).....  
เบอร์โทรศัพท์.....

ข. ครัวเรือนนี้อยู่ ในเขตเทศบาล..... 1 นอกเขตเทศบาล..... 2  
ชื่อเทศบาล..... ชื่อ อบต.....

เขตการปกครอง	<input type="checkbox"/>	8
เทศบาล/อบต.	<input type="checkbox"/>	9-11

ค. เขตแจกฉบับ.....

เขตแจกฉบับ	<input type="checkbox"/>	12-14
------------	--------------------------	-------

ง. หมู่ที่..... ชื่อหมู่บ้าน.....

หมู่ที่	<input type="checkbox"/>	15-16
---------	--------------------------	-------

จ. ประเภทของครัวเรือน  
ครัวเรือนส่วนบุคคล..... 1 ครัวเรือนกลุ่มบุคคล..... 2

(จากแบบ สปค.1 C17-C18)

ประเภทของครัวเรือน	<input type="checkbox"/>	17
--------------------	--------------------------	----

ฉ. เลขลำดับที่ของครัวเรือน

ลำดับที่ของครัวเรือน	<input type="checkbox"/>	18-20
----------------------	--------------------------	-------

ช. ภาษาที่ใช้พูดประจำระหว่างสมาชิกในครัวเรือน

ใช้เฉพาะภาษาไทย..... 1 ใช้ภาษาไทยปนภาษาอื่น..... 2 ใช้เฉพาะภาษาอื่น..... 3

ภาษาที่ใช้พูด	<input type="checkbox"/>	21
---------------	--------------------------	----

ภาษาอื่น ๆ ที่ใช้ (ระบุ).....

ภาษาอื่น ๆ	<input type="checkbox"/>	22-23
------------	--------------------------	-------

ซ. จำนวนสมาชิกในครัวเรือน (บันทึกหลังการแจกฉบับเสร็จแล้ว).....คน

รวมจำนวนสมาชิก	<input type="checkbox"/>	24-27
----------------	--------------------------	-------

แจกฉบับวันที่.....เดือน.....พ.ศ. 2553

บรรณารักษ์และลงรหัสวันที่.....เดือน.....พ.ศ. 2553

ชื่อตัว - ชื่อสกุล.....

ชื่อตัว - ชื่อสกุล.....

พนักงานแจกฉบับ

พนักงานบรรณารักษ์และลงรหัส

0 0 0 2 ตอนที่ 2 ลักษณะทางประชากร

ถามทุกคน							
ลำดับที่	ชื่อตัวและชื่อสกุล	ความเกี่ยวพันกับหัวหน้าครัวเรือน	เพศ	อายุ	เดือนและปีเกิด	ศาสนา	
(มีชื่อในทะเบียนบ้านหรือไม่ก็ได้)	บันทึก ยศ คำนำหน้าชื่อ ชื่อตัวและชื่อสกุล (เรียงตามลำดับ) ดังนี้	".....(ชื่อ)..... เป็นอะไร กับหัวหน้าครัวเรือน"		".....(ชื่อ)..... อายุเท่าใด"	".....(ชื่อ)..... เกิดเดือน และปีอะไร"	".....(ชื่อ)..... นับถือ ศาสนาอะไร"	
	หัวหน้าครัวเรือน	สมาชิกในครัวเรือนส่วนบุคคล	ชาย..... 1 หญิง..... 2	อายุเต็มปีบริบูรณ์ ถึงวันคล้ายวันเกิด ครั้งสุดท้ายก่อนวันที่ 1 ก.ค. 2553	- ให้บันทึกรหัส เดือนและปีเกิด เช่น ถ้าเกิดเดือนมิถุนายน พ.ศ. 2525 ให้บันทึก เดือน "6" ปี (พ.ศ.) "525" (ให้บันทึกตัวเลข 3 หลักหลัง)	บันทึกรหัส พุทธ..... 1 อิสลาม..... 2 คริสต์..... 3 ฮินดู..... 4 ซุนนีย์..... 5 ซิกข์..... 6 อื่น ๆ..... 7 ไม่มีศาสนา... 8	
	บุตรที่ยังไม่ได้สมรส (เรียงตามลำดับอายุมากไปน้อย)	บุตร (รวมบุตรเลี้ยงและบุตรบุญธรรม) - ยังไม่ได้สมรส..... 3 - สมรสแล้ว..... 4		ถ้าอายุไม่ถึง 1 ปี บันทึก "0" ชิดขวา	- ถ้าไม่ทราบ เดือนปีเกิด "ไม่ต้องบันทึก"		
	พ่อ แม่ พ่อตา แม่ยาย ปู่ ย่า ตา ยาย ญาติอื่น ๆ ผู้อาศัย/คนรับใช้/คนงาน	บุตรชาย บุตรสะใภ้..... 5 บุตรของบุตร..... 6 พ่อ แม่ พ่อตา แม่ยาย ปู่ ย่า ตา ยาย ญาติอื่น ๆ..... 7 ผู้อาศัย/คนรับใช้/คนงาน..... 8					
		สมาชิกในครัวเรือนกลุ่มบุคคล คนงาน..... 8 พระสงฆ์/เณร..... 9 อื่น ๆ..... 0					
F1	F2	F3	F4	F5	F6	F7	F8

						2	
						2	
						2	
						2	
						2	
						2	





0 0 0 4		ตอนที่ 2 ลักษณะทางประชากร (ต่อ)					
ถามอายุตั้งแต่ 10 ปีขึ้นไป		ถามอายุตั้งแต่ 13 ปีขึ้นไป					
การอ่านออกและเขียนได้		ถามเฉพาะเพศหญิง			สถานภาพสมรส ( ณ วันที่ 1 ก.ค. 2553 )		
".....(ชื่อ)..... อ่านออกและเขียนหนังสือภาษาไทย และภาษาอื่นได้หรือไม่"		".....(ชื่อ)..... มีบุตรที่ให้กำเนิดเอง และมีชีวิตอยู่ขณะคลอด หรือไม่"			".....(ชื่อ)..... เป็นโสด สมรส หม้าย หย่า หรือแยกกันอยู่"		
ภาษาไทย	ภาษาอื่น	บันทึกรหัส	บุตรที่มีชีวิตอยู่	บุตรที่เสียชีวิตแล้ว	บันทึกรหัส		
บันทึกรหัส ได้..... 1 ไม่ได้..... 0	- ได้ ให้ระบุภาษา • ถ้าได้มากกว่า 1 ภาษา ให้ระบุ ภาษาที่อ่านออก และเขียนได้มากที่สุด  - ไม่ได้ ให้บันทึก รหัส "0" ขีดขวา  ( พนักงานแรงงาน เป็นผู้บันทึก รหัส )	มี..... 1 ( ตามต่อไป ) ไม่มี..... 0 ( เข้าไปถาม F18 )			โสด..... 1 สมรส/อยู่กินฉันท์สามีภรรยา..... 2 หม้าย..... 3 หย่า..... 4 แยกกันอยู่..... 5 เคยสมรส แต่ไม่ทราบสถานภาพ..... 6		
		← ถ้าไม่มี ให้บันทึก "0" ขีดขวา →					
		อยู่ในครัวเรือนนี้		อยู่ที่อื่น			
<b>F14</b>		<b>F15</b>		<b>F16</b>		<b>F17</b>	
<b>F18</b>							

□	□ □	□	□ □	□ □	□ □	□ □	□
□	□ □	□	□ □	□ □	□ □	□ □	□
□	□ □	□	□ □	□ □	□ □	□ □	□
□	□ □	□	□ □	□ □	□ □	□ □	□
□	□ □	□	□ □	□ □	□ □	□ □	□
□	□ □	□	□ □	□ □	□ □	□ □	□
57	58	60	61	63	65	67	

0 0 0 5		ตอนที่ 2 ลักษณะทางประชากร (ต่อ)				
ถามอายุตั้งแต่ 15 ปีขึ้นไป				ถามทุกคน		
อาชีพหลักในรอบปีที่แล้ว ( 1 ก.ค. 2552 - 30 มิ.ย. 2553 )		ถามเฉพาะผู้บันทึกอาชีพใน F19			สถานที่เกิด	
"ในรอบปีที่แล้ว.....(ชื่อ).....ทำงานหรือไม่"		ประเภทกิจการ/ลักษณะกิจกรรม ของสถานที่ทำงาน	สถานภาพ การทำงาน	"ปัจจุบัน สถานที่ทำงานของ .....(ชื่อ).....อยู่ที่ไหน"	".....(ชื่อ)..... เกิดที่จังหวัด/ประเทศใด"	
- ถ้าไม่ทำงาน ให้บันทึก "ไม่ทำ" (ข้ามไปถาม F23)		"สถานที่ทำงานที่.....(ชื่อ).....ทำอยู่ เป็นกิจการอะไร"	".....(ชื่อ)..... ทำงานในฐานะอะไร"	"ปัจจุบัน สถานที่ทำงานของ .....(ชื่อ).....อยู่ที่ไหน"	".....(ชื่อ)..... เกิดที่จังหวัด/ประเทศใด"	
- ถ้าทำงาน ให้บันทึก "หน้าที่ที่รับผิดชอบ..... และ ตำแหน่ง (ถ้ามี)....." ( ถ้าทำงานหลายอย่าง ให้บันทึก งานที่ใช้เวลาทำมากที่สุด )		บันทึก ประเภทกิจการ/ลักษณะกิจกรรม อย่างละเอียด	บันทึกรหัส นายจ้าง..... 1 ผู้ประกอบธุรกิจส่วนตัว โดยไม่มีลูกจ้าง..... 2 ผู้ช่วยธุรกิจในครัวเรือน โดยไม่ได้รับค่าจ้าง... 3 ลูกจ้างรัฐบาล..... 4 ลูกจ้างรัฐวิสาหกิจ..... 5 ลูกจ้างเอกชน..... 6 สมาชิกของ การรวมกลุ่ม..... 7	- ถ้าทำงาน ให้บันทึก ชื่อจังหวัดที่ทำงาน • ในประเทศไทย ให้บันทึก รหัสน "78" • ต่างประเทศ ให้บันทึก รหัส "98" - ถ้าปัจจุบันไม่ทำงาน ให้บันทึก รหัส "98"	ถ้าเกิด • ในประเทศไทย ให้บันทึก ชื่อจังหวัดที่เกิด • ต่างประเทศ ให้บันทึก ชื่อประเทศที่เกิด	
เช่น ควบคุมระบบคลังสินค้า ( ผู้จัดการ ) บรรจุก๊าซไฟลวงลง เจ้าของกิจการร้านตัดเย็บเสื้อผ้า/ช่างตัดเย็บเสื้อผ้า ครูสอนระดับประถมศึกษา สัตวแพทย์ ช่างรับเหมา/ช่างซ่อมตามบ้าน ลงรายการบัญชี วิศวกรไฟฟ้า ทำนข้าวเพื่อขาย รับจ้างล้างจาน ขายข้าวแกง ( บันทึกรหัสในสำเนางาน )		เช่น โรงงานผลิตน้ำอัดลม โรงงานผลิตสายไฟ ร้านตัดเย็บเสื้อผ้า โรงเรียนระดับมัธยมศึกษา โรงพยาบาลสัตว์ การซ่อมรถแท็กซี่/บริการซ่อมรถส่วนตัว บริษัทรับทำบัญชี/ร้านขายปลีกอุปกรณ์ก่อสร้าง การไฟฟ้าฝ่ายผลิต การปลูกข้าว ร้านขายก๋วยเตี๋ยว รถเข็นขายข้าวแกง ( บันทึกรหัสในสำเนางาน )		( พนักงานแฉงนับ เป็นผู้บันทึกรหัส )	( พนักงานแฉงนับเป็นผู้บันทึกรหัส )	
F19		F20	F21	F22	F23	
จังหวัด		จังหวัด	จังหวัด	จังหวัด	จังหวัด	ประเทศ
[ ] [ ] [ ] [ ]		[ ] [ ] [ ] [ ]	[ ]	[ ] [ ]	[ ] [ ]	[ ] [ ] [ ] [ ]
[ ] [ ] [ ] [ ]		[ ] [ ] [ ] [ ]	[ ]	[ ] [ ]	[ ] [ ]	[ ] [ ] [ ] [ ]
[ ] [ ] [ ] [ ]		[ ] [ ] [ ] [ ]	[ ]	[ ] [ ]	[ ] [ ]	[ ] [ ] [ ] [ ]
[ ] [ ] [ ] [ ]		[ ] [ ] [ ] [ ]	[ ]	[ ] [ ]	[ ] [ ]	[ ] [ ] [ ] [ ]
[ ] [ ] [ ] [ ]		[ ] [ ] [ ] [ ]	[ ]	[ ] [ ]	[ ] [ ]	[ ] [ ] [ ] [ ]
[ ] [ ] [ ] [ ]		[ ] [ ] [ ] [ ]	[ ]	[ ] [ ]	[ ] [ ]	[ ] [ ] [ ] [ ]
[ ] [ ] [ ] [ ]		[ ] [ ] [ ] [ ]	[ ]	[ ] [ ]	[ ] [ ]	[ ] [ ] [ ] [ ]
[ ] [ ] [ ] [ ]		[ ] [ ] [ ] [ ]	[ ]	[ ] [ ]	[ ] [ ]	[ ] [ ] [ ] [ ]
68		72	76	77	79	81



ตอนที่ 2 ลักษณะทางประชากร (ต่อ)

ถามทุกคน														
ระยะเวลา การอยู่อาศัย ในเทศบาล/อบต.นี้ ".....(ชื่อ)..... อยู่ในเทศบาล/อบต.นี้ ติดต่อกันมากี่ปีแล้ว"	ลักษณะการย้ายถิ่น				ความพิการ ที่เห็นเด่นชัด ".....(ชื่อ)..... มีลักษณะความพิการ ดังต่อไปนี้หรือไม่"	ผู้ให้ข้อมูล								
	ถามเฉพาะผู้ที่บันทึกรหัส "0 - 5" ใน F24			ถามเฉพาะ ผู้ย้ายถิ่น ภายใน ประเทศไทย				เหตุผล ในการย้ายถิ่น	บันทึกรหัส					
	สถานที่อยู่สุดท้ายก่อนย้ายมาอยู่เทศบาล/อบต.นี้ ".....(ชื่อ).....อยู่ที่ไหนก่อนย้ายมาอยู่เทศบาล/อบต.นี้" (ตอบได้เพียง 1 คำตอบ)										".....(ชื่อ)..... ย้ายมาจาก เทศบาล/อบต."	".....(ชื่อ)..... ย้ายถิ่น เพราะสาเหตุใด"	ไม่มี..... 0	เจ้าตัวตอบเอง..... 1
	ถ้าย้าย ภายในจังหวัด	ถ้าย้าย มาจากจังหวัดอื่น	ถ้าย้าย มาจากต่างประเทศ											
บันทึกรหัส	- ภายในอำเภอเดิม	ให้บันทึก ชื่อจังหวัด	ให้บันทึก ชื่อประเทศ	บันทึกรหัส	บันทึกรหัส	- ตามอดทั้ง 2 ข้าง..... 1	- คนในครัวเรือน..... 2							
ไม่ถึง 1 ปี..... 0	ให้บันทึก ชื่ออำเภอเดิม		(ข้ามไปถาม F27)	เทศบาล..... 1	ทางนทำ..... 1	- พุดไม่ได้/เป็นไป/..... 1	- คนนอกครัวเรือน..... 3							
1 ปี..... 1				อบต. .... 2	หน้าที่การงาน..... 2	พุดไม่รู้เรื่อง..... 2								
2 ปี..... 2	- ย้ายต่างอำเภอ				เพื่อการศึกษา..... 3	- แชน/ซาขาด ตั้งแต่ข้อมือ/..... 3								
3 ปี..... 3	ให้บันทึก ชื่ออำเภอสุดท้าย				ติดตามบุคคล..... 3	ข้อเท้าขึ้นมอย่างน้อย..... 3								
4 ปี..... 4	ก่อนย้ายมา				ในครัวเรือน..... 4	1 ข้าง/อัมพาต..... 3								
ไม่ทราบเวลา					กลับภูมิลำเนา..... 5	- มีอาการทางจิต/ไววาย/..... 4								
แต่น้อยกว่า 5 ปี..... 5					ย้ายที่อยู่อาศัย..... 6	ทำร้ายผู้อื่นไม่พุดจา... 4								
อยู่ตั้งแต่ 5 ปีขึ้นไป					ย้ายเข้าครัวเรือน..... 7	- ออทิสติก..... 5								
หรืออยู่ที่นั่นตั้งแต่เกิด... 6					สถาบัน..... 7	- พัฒนาการทางสมองช้า/..... 6								
(ถ้าบันทึกรหัส 6					อื่น ๆ..... 8	ปัญญาอ่อน..... 6								
ข้ามไปถาม F28)						- พิการมากกว่า 1 ลักษณะ จากรหัส 1 - 6..... 7								
<b>F24</b>	<b>F25</b>			<b>F26</b>	<b>F27</b>	<b>F28</b>	<b>F29</b>							

<input type="checkbox"/>	<input type="checkbox"/>	<input type="checkbox"/>	<input type="checkbox"/>	<input type="checkbox"/>	<input type="checkbox"/>	<input type="checkbox"/>	<input type="checkbox"/>
<input type="checkbox"/>	<input type="checkbox"/>	<input type="checkbox"/>	<input type="checkbox"/>	<input type="checkbox"/>	<input type="checkbox"/>	<input type="checkbox"/>	<input type="checkbox"/>
<input type="checkbox"/>	<input type="checkbox"/>	<input type="checkbox"/>	<input type="checkbox"/>	<input type="checkbox"/>	<input type="checkbox"/>	<input type="checkbox"/>	<input type="checkbox"/>
<input type="checkbox"/>	<input type="checkbox"/>	<input type="checkbox"/>	<input type="checkbox"/>	<input type="checkbox"/>	<input type="checkbox"/>	<input type="checkbox"/>	<input type="checkbox"/>
<input type="checkbox"/>	<input type="checkbox"/>	<input type="checkbox"/>	<input type="checkbox"/>	<input type="checkbox"/>	<input type="checkbox"/>	<input type="checkbox"/>	<input type="checkbox"/>
<input type="checkbox"/>	<input type="checkbox"/>	<input type="checkbox"/>	<input type="checkbox"/>	<input type="checkbox"/>	<input type="checkbox"/>	<input type="checkbox"/>	<input type="checkbox"/>
<input type="checkbox"/>	<input type="checkbox"/>	<input type="checkbox"/>	<input type="checkbox"/>	<input type="checkbox"/>	<input type="checkbox"/>	<input type="checkbox"/>	<input type="checkbox"/>
84	85	87	89	92	93	94	95



0 0 0 7

### ตอนที่ 3 ลักษณะการอยู่อาศัยของครัวเรือนส่วนบุคคล

ให้บันทึกรหัสลงใน

#### H1. "ประเภทที่อยู่อาศัยของครัวเรือนนี้"

(ถ้ามีหลายประเภท ให้บันทึกตามที่หัวหน้าครัวเรือนอยู่)

บ้านเดี่ยว.....	1	<input type="text"/>	H1
ทาวน์เฮ้าส์/บ้านแฝด/ทาวน์โฮม.....	2	96	
คอนโดมิเนียม/แมนชั่น.....	3		
แฟลต/อพาร์ทเมนท์/หอพัก.....	4		
ตึกแถว/ห้องแถว/เรือนแถว.....	5		
ห้องภายในบ้าน.....	6	} (ข้ามไปข้อ H3)	
ห้องภายในสำนักงาน.....	7		
เรือ/แพ/รถ.....	8		
อื่น ๆ (ระบุ).....	0		

#### H2. "ลักษณะของที่อยู่อาศัย" (ถามเฉพาะ H1 บันทึกที่รหัส 1-5)

ตึก.....	1	<input type="text"/>	H2
ไม้.....	2	97	
ครึ่งตึกครึ่งไม้.....	3		
ใช้วัสดุไม่ถาวรในท้องถิ่น เช่น ไม้ไผ่ ไบจาก.....	4		
ใช้วัสดุใช้แล้ว/วัสดุเหลือใช้ เช่น หีบ ลัง.....	5		
อื่น ๆ (ระบุ).....	6		

#### H3. "ลักษณะการครอบครอง ที่อยู่อาศัย ของคนในครัวเรือน" (ไม่รวมที่ดิน)

เป็นเจ้าของ			
- มี ภาระการผ่อนชำระ.....	1	<input type="text"/>	H3
- ไม่มี ภาระการผ่อนชำระ.....	2	98	
เช่าซื้อ.....	3		
เช่า.....	4	} (ข้ามไปข้อ H5)	
อยู่โดยไม่เสียค่าเช่าเพราะ			
- เป็นส่วนหนึ่งของค่าจ้าง.....	5		
- ให้อยู่เปล่า.....	6		
อื่น ๆ (ระบุ).....	7		

#### H4. "ลักษณะการครอบครอง ที่ดิน ที่เป็นที่ตั้งของที่อยู่อาศัย"

(ถามเฉพาะ H3 บันทึกที่รหัส 1 - 3)

เป็นเจ้าของ.....	1	<input type="text"/>	H4
เช่าซื้อที่ดิน.....	2	99	
เช่า.....	3		
ไม่เสียค่าเช่าที่ดิน.....	4		
อื่น ๆ (ระบุ).....	5		

#### H5. "ครัวเรือนนี้มีห้องนอนและห้องอื่น ๆ ที่ใช้นอนกี่ห้อง" (บันทึก "จำนวน" ซิดขวา)

(ถ้า ไม่มี บันทึก "0" ซิดขวา)

ห้องนอน.....	<input type="text"/>	<input type="text"/>	H5A
	100		
ห้องอื่น ๆ ที่ใช้นอน.....	<input type="text"/>	<input type="text"/>	H5B
	102		

#### H6. "ครัวเรือนนี้ส่วนใหญ่ใช้แสงสว่างชนิดใด"

ไฟฟ้า		<input type="text"/>	H6
- การไฟฟ้า.....	1	104	
- พลังงานแสงอาทิตย์ (โซลาเซลล์).....	2		
- บ้านถาวร.....	3		
อื่น ๆ (ระบุ).....	4		

#### H7. "ครัวเรือนนี้ส่วนใหญ่ใช้เชื้อเพลิงชนิดใดประกอบอาหาร"

ก๊าซ.....	1	<input type="text"/>	H7
ถ่าน/ฟืน/เศษไม้.....	2	105	
ไฟฟ้า.....	3		
น้ำมันก๊าด/อื่น ๆ (ระบุ).....	4		
ไม่มีการหุงต้ม.....	5		

#### H8. "ครัวเรือนนี้ส่วนใหญ่ใช้ส้วมประเภทใด"

ส้วมแบบนั่งห้อยเท้า.....	1	<input type="text"/>	H8
ส้วมแบบนั่งยอง.....	2	106	
ส้วมแบบนั่งห้อยเท้า และส้วมแบบนั่งยอง.....	3		
ส้วมหลุม/ส้วมถัง/ส้วมถ้ำยลงแม่น้ำ ลำคลอง.....	4		
ไม่มีส้วม.....	5		

#### H9. "ครัวเรือนนี้ส่วนใหญ่ใช้ น้ำดื่ม และน้ำใช้ จากแหล่งใด"

(บันทึกที่รหัสประเภท น้ำดื่ม ใน H9A และ  
รหัสประเภท น้ำใช้ ใน H9B)

น้ำประปา.....	1	น้ำดื่ม	
น้ำประปาผ่านการบำบัด (ต้ม/กรอง).....	2	<input type="text"/>	H9A
น้ำบาดาล.....	3	107	
น้ำบ่อ.....	4	น้ำใช้	
น้ำจากแม่น้ำ/ลำธาร/คลอง/น้ำตก/ภูเขา.....	5	<input type="text"/>	H9B
น้ำฝน.....	6	108	
น้ำดื่มบรรจุขวด/ตู้ น้ำดื่มหยอดเหรียญ.....	7		
อื่น ๆ (ระบุ).....	8		

**ตอนที่ 3 ลักษณะการอยู่อาศัยของครัวเรือนส่วนบุคคล (ต่อ)**

 ให้บันทึกรหัสลงใน 
**HIO. "ณ วันที่ 1 ก.ค. 2553 ครัวเรือนเป็นเจ้าของเครื่องใช้เหล่านี้หรือไม่"**

ถ้า "เป็นเจ้าของ" บันทึกรหัส "1"

"ไม่เป็นเจ้าของ" บันทึกรหัส "0"

โทรทัศน์.....	<input type="checkbox"/>	HIOA	เครื่องซักผ้า.....	<input type="checkbox"/>	HIOG
เครื่องเล่น VCD/DVD.....	<input type="checkbox"/>	HIOB	เครื่องปรับอากาศ.....	<input type="checkbox"/>	HIOH
โทรศัพท์มือถือ.....	<input type="checkbox"/>	HIOC	รถยนต์ส่วนบุคคล/รถจักรยานยนต์.....	<input type="checkbox"/>	HIOI
คอมพิวเตอร์.....	<input type="checkbox"/>	HIOD	รถจักรยานยนต์.....	<input type="checkbox"/>	HIOJ
ตู้เย็น/ตู้แช่.....	<input type="checkbox"/>	HIOE	รถแทรกเตอร์ 4 ล้อ.....	<input type="checkbox"/>	HIOK
ไมโครเวฟ/เตาอบ.....	<input type="checkbox"/>	HIOF	รถไถ 2 ล้อ (รถไถเดินตาม).....	<input type="checkbox"/>	HIOL
		109 - 114			115 - 120

**HIH. "ณ วันที่ 1 ก.ค. 2553 ในครัวเรือนมีอุปกรณ์/การใช้เทคโนโลยี เหล่านี้หรือไม่"**

ถ้า "มี" บันทึกรหัส "1"

"ไม่มี" บันทึกรหัส "0"

เคเบิลทีวี.....	<input type="checkbox"/>	HIHA
		121
จานดาวเทียม.....	<input type="checkbox"/>	HIHB
		122
อินเทอร์เน็ต.....	<input type="checkbox"/>	HIHC
		123



**Part 2 Population questions**

Ask everyone							
Ordered number	Names and surname	Relationship to household head	Sex	Age	Month and year of birth		Religion
(May/may not have name in house registration)	Record military rank, title, name and surname In the following order:	<b>"What relationship with household head is [name]?"</b>  Record code <b>Member of private household</b> Head..... 1 Spouse..... 2 Children (Including adopted and foster) - Unmarried..... 3 - Married..... 4 Child-in-law..... 5 Grandchildren..... 6 Parents, grandparents and other relatives..... 7 Non-relative/servants/workers... 8 <b>Member of group of people household</b> Workers..... 8 Monk..... 9 Others..... 0	Record code Male..... 1 Female..... 2	<b>"How old is [name]?"</b>  Record <b>age at the last birthday</b> before 1-July-10  <b>If aged less than 1 year,</b> record "0", align right	<b>"Which month and year was [name] born?"</b>  - Record code of month and year of birth  e.g. If born on June, 2525 B.E. Record month "6" year (B.E.) "525" (Record the last 3 digits)  - If unknown month/year of birth <b>"Leave it blank"</b>		<b>"What religion is [name]?"</b>  Record code Buddhism..... 1 Islam..... 2 Christianity.... 3 Hinduism..... 4 Confucianism.. 5 Sikhism..... 6 Others..... 7 No religion..... 8
F1	F2	F3	F4	F5	F6	F7	F8

□ □ □ □			□	□ □ □ □	□ □	2 □ □ □ □	□
□ □ □ □			□	□ □ □ □	□ □	2 □ □ □ □	□
□ □ □ □			□	□ □ □ □	□ □	2 □ □ □ □	□
□ □ □ □			□	□ □ □ □	□ □	2 □ □ □ □	□
□ □ □ □			□	□ □ □ □	□ □	2 □ □ □ □	□
□ □ □ □			□	□ □ □ □	□ □	2 □ □ □ □	□

Ask everyone		Ask people aged 3 years or over				
Nationality	Name in household registration	Education (As of 1-July-10)				
"What nationality is [name]?"	"Does [name] have his/her name in this household registration?"	Level	Record code	Level	Record code	Ask people who are currently studying in F11
		Not study/never attained/never completed..... 0 Study/graduated in - Preschool..... 1 - Primary school..... 2 - Lower secondary school..... 3 - Upper secondary school..... 4 - Vocational certificate..... 5 - Certificate, higher than upper secondary school ..... 6 - Diploma..... 7 - High vocational certificate..... 8 - Bachelor..... 9 - Certificate, higher than bachelor..... 10 - Master..... 11 - Certificate, higher than master..... 12 - Ph.D..... 13 - Certificate, higher than Ph.D./medical specialist..... 14 - Non-formal education (Kor-Sor-Nor) ..... 15 - International school education..... 16	Have in this household..... 1 Have in other place - This province..... 2 - Other province..... 3 Do not have in Thailand but in other country..... 4 Not at all..... 5	- Buddhist education - Dharma branch..... 17 - Pali branch..... 18 - Islamic school..... 19 - Others (e.g. short vocational course)..... 20	<b>How to record</b> <b>Level of educational enrollment (F11), level of highest educational attainment (F12)</b> - If currently enrolling/ever studied/already completed Record Level = code 1 - 20 Year = year/grade/level of non-formal education (If study in Dharma branch, record 1 <sup>st</sup> , 2 <sup>nd</sup> , 3 <sup>rd</sup> year) - If currently enrolling/ever studied/already completed, but unknown level/year Record level/year = 98 - If not study/never attained/never completed Record level and year = 0, align right	
		<b>Educational enrollment</b> "Is [name] currently studying?"		<b>Highest educational attainment</b> What is the highest level of education attained by [name]?		
		Level	Year/grade/level of non-formal education	Level	Year/grade/level of non-formal education	
<b>F9</b>	<b>F10</b>	<b>F11</b>		<b>F12</b>		<b>F13</b>

<input type="text"/>	<input type="text"/>	<input type="text"/>	<input type="text"/>	<input type="text"/>	<input type="text"/>	<input type="text"/>
<input type="text"/>	<input type="text"/>	<input type="text"/>	<input type="text"/>	<input type="text"/>	<input type="text"/>	<input type="text"/>
<input type="text"/>	<input type="text"/>	<input type="text"/>	<input type="text"/>	<input type="text"/>	<input type="text"/>	<input type="text"/>
<input type="text"/>	<input type="text"/>	<input type="text"/>	<input type="text"/>	<input type="text"/>	<input type="text"/>	<input type="text"/>
<input type="text"/>	<input type="text"/>	<input type="text"/>	<input type="text"/>	<input type="text"/>	<input type="text"/>	<input type="text"/>
<input type="text"/>	<input type="text"/>	<input type="text"/>	<input type="text"/>	<input type="text"/>	<input type="text"/>	<input type="text"/>
<input type="text"/>	<input type="text"/>	<input type="text"/>	<input type="text"/>	<input type="text"/>	<input type="text"/>	<input type="text"/>
<input type="text"/>	<input type="text"/>	<input type="text"/>	<input type="text"/>	<input type="text"/>	<input type="text"/>	<input type="text"/>
43	46	47	49	51	53	55





**Part 2 Population questions (continued)**

Ask people aged 10 years or over		Ask people aged 13 years or over				
Literacy		Ask female only			Marital status <i>(As of 1-July-10)</i>	
"Can [name] read and write in Thai and/or other languages?"		"Does [name] have biological children?"	"How many biological children has [name] given birth to? <i>(Including still alive and deceased as of 1-July-10)</i>			
Thai	Other languages		Record code	Still alive children	Deceased children	Record code
Record code		Yes..... 1			Single..... 1	
Able..... 1	- Able, specify the language	(Continued)			Married or consensual union..... 2	
Unable..... 0	• If more than 1 language, specify the most fluent language	No..... 0			Widowed..... 3	
	- Unable	(Skip to F18)			Divorced..... 4	
	Record code "0", align right				Separated..... 5	
					Ever married but unknown current status..... 6	
			← If none, record "0", align right →			
			Living in this house	Living elsewhere		
	<b>F14</b>	<b>F15</b>	<b>F16</b>		<b>F17</b>	<b>F18</b>

<input type="text"/>	<input type="text"/>	<input type="text"/>	<input type="text"/>	<input type="text"/>	<input type="text"/>	<input type="text"/>
<input type="text"/>	<input type="text"/>	<input type="text"/>	<input type="text"/>	<input type="text"/>	<input type="text"/>	<input type="text"/>
<input type="text"/>	<input type="text"/>	<input type="text"/>	<input type="text"/>	<input type="text"/>	<input type="text"/>	<input type="text"/>
<input type="text"/>	<input type="text"/>	<input type="text"/>	<input type="text"/>	<input type="text"/>	<input type="text"/>	<input type="text"/>
<input type="text"/>	<input type="text"/>	<input type="text"/>	<input type="text"/>	<input type="text"/>	<input type="text"/>	<input type="text"/>
<input type="text"/>	<input type="text"/>	<input type="text"/>	<input type="text"/>	<input type="text"/>	<input type="text"/>	<input type="text"/>
57	58	60	61	63	65	67

Part 2 Population questions (continued)					
Ask people aged 15 years or over				Ask everyone	
Main occupation in the previous year (1-July-09 to 30-June-10)  "During the past year, what occupation did [name] spend the most time?"  - If not work, Record "Did not work" (Skip to F23)  - If work, Record "responsibility..... and position (if possible) ....." (If more than one, Record the most time spent)  e.g. Controlling warehouse system (Manager) Packing electrical wire into box Owner of tailor's shop/tailor Teacher in primary school Veterinarian Taxi driver/chauffeur Recording an account Electrical engineer Cultivating rice for sell Employed as dish cleaner Selling rice and curry  (Record code at office)	Ask only those who record occupation in F19			Place of birth	
	Type of industry or activity of work place  "What type of activity was [name]'s work place?"  Record  Type of industry/characteristics of work in details  e.g. Soft drink product company Electrical wire factory Tailor's shop Secondary school Veterinary hospital Taxi service/private car driver service Dealer shop for construction equipments The Electricity Generating Authority Growing rice for sale Noodles' shop Rice and curry pushcart  (Record code at office)	Work status  "What was [name]'s work status?"  Record code Employer..... 1 Own account worker without employee..... 2 Unpaid family worker..... 3 Government employee..... 4 State-owned enterprise employee..... 5 Private employee..... 6 Member of cooperative..... 7  (Record code by enumerator)	"At present, where is [name]'s work place?"  - If the work place is in • Thailand Record province of work place • Overseas country Record code "78"  - If not work Record code "98"  (Record code by enumerator)	"What province/country was [name] born?"  If born in • Thailand Record province of birth • Overseas country Record country of birth  (Record code by enumerator)	
F19	F20	F21	F22	Province	Country

<input type="text"/>	<input type="text"/>	<input type="text"/>	<input type="text"/>	<input type="text"/>	<input type="text"/>
<input type="text"/>	<input type="text"/>	<input type="text"/>	<input type="text"/>	<input type="text"/>	<input type="text"/>
<input type="text"/>	<input type="text"/>	<input type="text"/>	<input type="text"/>	<input type="text"/>	<input type="text"/>
<input type="text"/>	<input type="text"/>	<input type="text"/>	<input type="text"/>	<input type="text"/>	<input type="text"/>
<input type="text"/>	<input type="text"/>	<input type="text"/>	<input type="text"/>	<input type="text"/>	<input type="text"/>
<input type="text"/>	<input type="text"/>	<input type="text"/>	<input type="text"/>	<input type="text"/>	<input type="text"/>
<input type="text"/>	<input type="text"/>	<input type="text"/>	<input type="text"/>	<input type="text"/>	<input type="text"/>
<input type="text"/>	<input type="text"/>	<input type="text"/>	<input type="text"/>	<input type="text"/>	<input type="text"/>



**Part 2 Population questions (continued)**

Ask everyone

Duration in current municipality/local administration  "How many years has [name] lived continuously in this municipality/Tambon Administrative Organization?"  Record code Less than 1 year..... 0 1 year..... 1 2 years..... 2 3 years..... 3 4 years..... 4 Unknown accurate time but less than 5 yrs... 5 5 years or more/ since born..... 6 <i>(If code 6, skip to F28)</i>	Details of migration				Visible disabilities  "Does [name] have difficulty in the following?"  Record code No..... 0 Yes - Blindness in both eyes..... 1 - Unable to talk/communicate/ understand..... 2 - Lost arm or leg above wrist or ankle at least 1 side/ paralysis..... 3 - Psychiatric disorder/noisiness/ aggression/dumbness..... 4 - Autistic..... 5 - Delay in brain development/ mental retardation..... 6 - More than 1 disability as code 1 - 6..... 7	Respondent  Record code Self..... 1 Household member..... 2 Person outside household... 3	
	Ask people who answer "0 - 5" in F24			Ask people who moved within Thailand			Reason for migration  "Why did [name] migrate?"  Record code Seek work..... 1 Job assignment..... 2 Education..... 3 Follow family..... 4 Return home..... 5 Change residence..... 6 Move to institutional household..... 7 Others..... 8
	Previous residence "What place did [name] live in before moving to this municipality/Tambon Administrative Organization?" <i>(Only 1 answer)</i>						
	Moved within this province	Move from other province	Move from overseas country	"Did [name] move from Municipal or TAO.?"  Municipality... 1 TAO. .... 2			
- Within this district Record Name of district	Record Name of province	Record Name of country <i>(Skip to F27)</i>					
- Moved from other district Record Name of previous district							
District	Province	Country					
<b>F24</b>	<b>F25</b>			<b>F26</b>	<b>F27</b>	<b>F28</b>	<b>F29</b>

<input type="text"/>	<input type="text"/>	<input type="text"/>	<input type="text"/>	<input type="text"/>	<input type="text"/>	<input type="text"/>	<input type="text"/>
<input type="text"/>	<input type="text"/>	<input type="text"/>	<input type="text"/>	<input type="text"/>	<input type="text"/>	<input type="text"/>	<input type="text"/>
<input type="text"/>	<input type="text"/>	<input type="text"/>	<input type="text"/>	<input type="text"/>	<input type="text"/>	<input type="text"/>	<input type="text"/>
<input type="text"/>	<input type="text"/>	<input type="text"/>	<input type="text"/>	<input type="text"/>	<input type="text"/>	<input type="text"/>	<input type="text"/>
<input type="text"/>	<input type="text"/>	<input type="text"/>	<input type="text"/>	<input type="text"/>	<input type="text"/>	<input type="text"/>	<input type="text"/>
<input type="text"/>	<input type="text"/>	<input type="text"/>	<input type="text"/>	<input type="text"/>	<input type="text"/>	<input type="text"/>	<input type="text"/>
<input type="text"/>	<input type="text"/>	<input type="text"/>	<input type="text"/>	<input type="text"/>	<input type="text"/>	<input type="text"/>	<input type="text"/>
84	85	87	89	92	93	94	95

**Part 3 Housing characteristics (private household only)**

 Record code in 
**H1. "Type of dwelling"**

 (If **more than 1**, record where household head lives)

Detached house.....	1	<input type="checkbox"/>	H1
Town house/twin house/town home.....	2	96	
Condominium/mansion.....	3		
Flat/apartment/hostel.....	4		
Shop house/row house/row room.....	5		
Room in house.....	6	}	(Skip to H3)
Room in office.....	7		
Vehicle (boat,raft,car).....	8		
Others (specify).....	0		

**H2. "Construction materials" (Ask only if code in H1 is 1-5)**

Cement or brick.....	1	<input type="checkbox"/>	H2
Wood.....	2	97	
Cement/brick and wood.....	3		
Non-permanent materials in local area, e.g. bamboo, thatch.....	4		
Reused materials, e.g. boxes, crates.....	5		
Others (specify).....	6		

**H3. "Tenure of dwelling" (Excluding land)**

Owned			
- With a loan.....	1	<input type="checkbox"/>	H3
- Outright.....	2	98	
Hire purchase.....	3		
Rent.....	4	}	(Skip to H5)
Living rent free			
- Employer-provided.....	5		
- Other rent free.....	6		
Others (specify).....	7		

**H4. "Tenure of residential land" (Ask only if code in H3 is 1-3)**

Owner.....	1	<input type="checkbox"/>	H4
Hire purchase.....	2	99	
Rent.....	3		
Rent-free.....	4		
Others (specify).....	5		

**H5. "Number of rooms used for sleeping in this dwelling"**

 (Record "**amount**", align right) (If **no**, record "**0**", align right)

Number of bedroom.....	<input type="text"/>	<input type="text"/>	H5A
	100		
Number of other rooms used for sleeping.....	<input type="text"/>	<input type="text"/>	H5B
	102		

**H6. "Source of lighting used in this household"**

Electricity		<input type="checkbox"/>	H6
- Electricity authority.....	1	104	
- Solarcell.....	2		
- Generator.....	3		
Others (specify).....	4		

**H7. "Type of fuel used for cooking in this household"**

Gas.....	1	<input type="checkbox"/>	H7
Charcoal/wood.....	2	105	
Electricity.....	3		
Kerosene/others (specify).....	4		
No cooking.....	5		

**H8. "Type of toilet used in this household"**

Sitting toilet.....	1	<input type="checkbox"/>	H8
Squat toilet.....	2	106	
Sitting and squat toilet.....	3		
Pit toilet/defecate into river or canal.....	4		
No toilet.....	5		

**H9. "Main source of water for this household"**

 (Record main source of **drinking water** in **H9A** and  
record main source of **water for general use** in **H9B**)

Tap water.....	1	<b>Drinking</b>	
Purified tap water (boiled or filtered).....	2	<input type="checkbox"/>	H9A
Groundwater.....	3	107	
Well.....	4	<b>General use</b>	
Water from river/canal/waterfall/mountain.....	5	<input type="checkbox"/>	H9B
Rain water.....	6	108	
Bottled water/water vending machine.....	7		
Others (specify).....	8		

**Part 3 Housing characteristics (private household only) (continued)**

 Record code in 
**H10. "List of assets owned by household members as of 1-July-10"**

 If it **"has been owned"**, record **"1"**
**"has not been owned"**, record **"0"**

 Television set.....  **H10A**

 Washing machine.....  **H10G**

 VCD/DVD player.....  **H10B**

 Air conditioner.....  **H10H**

 Mobile telephone.....  **H10C**

 Private car/pickup truck/van.....  **H10I**

 Computer.....  **H10D**

 Motorbike.....  **H10J**

 Fridge/freezer.....  **H10E**

 Tractor, 4 wheels.....  **H10K**

 Microwave/cooking oven.....  **H10F**

 Tractor, 2 wheels (*walking tractor*) .....  **H10L**

109 - 114

115 - 120

**H11. "List of devices/technologies presented in this household as of 1-July-10"**

 If it **"has been presented"**, record **"1"**
**"has not been presented"**, record **"0"**

 Cable TV.....  **H11A**  
121

 Satellite dish.....  **H11B**  
122

 Internet.....  **H11C**  
123

## นิยามศัพท์ทางประชากร

1. **อัตราส่วนเพศ (Sex ratio)** หมายถึง อัตราส่วนของผู้ชายต่อผู้หญิงในประชากรกลุ่มหนึ่ง ปกติจะแสดงจำนวนผู้ชายต่อผู้หญิง 100 คน
2. **อัตราการเพิ่มของประชากร (Growth rate)** หมายถึง อัตราซึ่งประชากรเพิ่มขึ้น (หรือลดลง) ในปีหนึ่งอันเป็นผลจากการเพิ่มตามธรรมชาติและการย้ายถิ่นสุทธิ แสดงในรูปร้อยละของประชากรที่ใช้เป็นฐาน
3. **อัตราส่วนการเป็นภาระ (อัตราส่วนพึ่งพิงทางอายุ : Age dependency ratio)** หมายถึง อัตราส่วนของประชากรที่อยู่ในกลุ่มอายุนอกวัยแรงงานต่อประชากรในวัยแรงงาน โดยมีข้อสมมุติว่า ประชากรในกลุ่มอายุนอกวัยแรงงานที่ต้องพึ่งพิงทางเศรษฐกิจ ได้แก่ กลุ่มประชากรวัยเด็ก (อายุต่ำกว่า 15 ปี) และกลุ่มประชากรสูงอายุ (อายุ 60 หรือ 65 ปีขึ้นไป) ส่วนประชากรที่เป็นที่พึ่งพิงทางเศรษฐกิจของประชากรกลุ่มอื่น คือ ประชากรวัยแรงงาน (อายุ 15-59 หรือ 15-64 ปี) อัตราส่วนการเป็นภาระแสดงอัตราส่วนต่อประชากร 100 คน
4. **อายุมัธยฐาน (Median age)** หมายถึง อายุตรงกลางซึ่งแบ่งประชากรออกเป็นสองส่วนจำนวนเท่า ๆ กัน โดยประชากรส่วนหนึ่งมีอายุน้อยกว่า และอีกส่วนหนึ่งมีอายุมากกว่าอายุตรงกลางนี้
5. **ความหนาแน่นของประชากร (Population density)** หมายถึง ประชากรต่อหน่วยของพื้นที่ (จำนวนบุคคลต่อตารางกิโลเมตร หรือจำนวนบุคคลต่อพื้นที่ที่ใช้การได้หนึ่งตารางกิโลเมตร)
6. **อายุเฉลี่ยแรกสมรส (Average Age at first marriage)** หมายถึง อายุเฉลี่ยของประชากรเมื่อเปลี่ยนสถานภาพจากโสดเป็นสมรส อายุเฉลี่ยเมื่อแรกสมรสเป็นดัชนีที่แสดงว่าประชากรส่วนใหญ่อยู่เป็นโสดจนถึงอายุเท่าไร
7. **บุตรเกิดรอด (Children ever born : CEB)** หมายถึง จำนวนลูกทั้งหมดที่มารดาได้ให้กำเนิดตั้งแต่เริ่มเข้าสู่วัยเจริญพันธุ์จนถึงปัจจุบัน
8. **บุตรที่มีชีวิตอยู่ (Children still living : CHL)** หมายถึง บุตรเกิดรอดที่ปัจจุบันยังมีชีวิตอยู่

# คณะผู้จัดทำ CD - ROM

หน่วยงานเจ้าของเรื่อง

สำนักงานสถิติจังหวัดอำนาจเจริญ  
โทร. 0 4552 3040

หน่วยงานผลิตและออกแบบ

กลุ่มบูรณาการข้อมูลสถิติ  
สำนักสถิติพยากรณ์  
โทร. 0 2141 7494



ตารางสถิติในรูปแบบ Format Excel



# ตารางประชากร

# ตารางสถิติในรูป Format Excel

## ตารางประชากร

- ตารางที่ 1 ประชากรจำแนกตามเพศ ครั้วเรือนจำแนกตามประเภทของครั้วเรือน อำเภอ และเขตการปกครอง
- ตารางที่ 2 ประชากรจำแนกอายุรายปี เพศ และเขตการปกครอง
- ตารางที่ 3 ประชากรจำแนกตามกลุ่มอายุ เพศ อำเภอ และเขตการปกครอง
- ตารางที่ 4 ประชากรจำแนกตามศาสนา เพศ และเขตการปกครอง
- ตารางที่ 5 ประชากรจำแนกตามสัญชาติ เพศ และเขตการปกครอง
- ตารางที่ 6 ประชากรจำแนกตามภาษาที่ใช้พูดในครั้วเรือน เพศ และเขตการปกครอง
- ตารางที่ 7 ประชากรอายุ 3 ปีขึ้นไป จำแนกตามระดับชั้นที่กำลังเรียน กลุ่มอายุ เพศ และเขตการปกครอง
- ตารางที่ 8 ประชากรอายุ 3 ปีขึ้นไป จำแนกตามระดับชั้นที่เรียนสำเร็จ กลุ่มอายุ เพศ และเขตการปกครอง
- ตารางที่ 9 ประชากรอายุ 10 ปีขึ้นไป จำแนกตามการอ่านออกเขียนได้ กลุ่มอายุ เพศ และเขตการปกครอง
- ตารางที่ 10 ประชากรอายุ 13 ปีขึ้นไป จำแนกตามสถานภาพสมรส กลุ่มอายุ เพศ และเขตการปกครอง
- ตารางที่ 11 หญิงเคยสมรสอายุ 13 ปีขึ้นไป จำแนกตามจำนวนบุตรเกิดรอด จำนวนบุตรเกิดรอดโดยเฉลี่ย กลุ่มอายุของหญิง และเขตการปกครอง
- ตารางที่ 12 หญิงเคยสมรสอายุ 13 ปีขึ้นไป จำแนกตามจำนวนบุตรที่มีชีวิตอยู่ จำนวนบุตรที่มีชีวิตอยู่โดยเฉลี่ย กลุ่มอายุของหญิง และเขตการปกครอง
- ตารางที่ 13 ประชากรจำแนกตามลักษณะความพิการ เพศ และเขตการปกครอง
- ตารางที่ 14 ประชากรอายุ 15 ปีขึ้นไปทำงานในรอบปี จำแนกตามหมวดอาชีพ กลุ่มอายุ เพศ และเขตการปกครอง
- ตารางที่ 15 ประชากรอายุ 15 ปีขึ้นไปทำงานในรอบปี จำแนกตามหมวดอุตสาหกรรม กลุ่มอายุ เพศ และเขตการปกครอง
- ตารางที่ 16 ประชากรอายุ 15 ปีขึ้นไปทำงานในรอบปี จำแนกตามสถานภาพการทำงาน กลุ่มอายุ เพศ และเขตการปกครอง
- ตารางที่ 17 ประชากรจำแนกตามสถานที่เกิด เพศ และเขตการปกครอง
- ตารางที่ 18 ประชากรจำแนกตามลักษณะการย้ายถิ่น เพศ และเขตการปกครอง
- ตารางที่ 19 ประชากรที่ย้ายถิ่นภายใน 5 ปี จำแนกตามสถานที่อยู่ก่อนย้าย กลุ่มอายุ และเพศ
- ตารางที่ 20 ประชากรที่ย้ายถิ่นภายใน 5 ปี จำแนกตามเหตุผลของการย้ายถิ่น เพศ และเขตการปกครอง
- ตารางที่ 21 ประชากรจำแนกตามการมีชื่อในทะเบียนบ้าน เพศ และเขตการปกครอง
- ตารางที่ 22 ครั้วเรือนส่วนบุคคลจำแนกตามกลุ่มอายุของหัวหน้าครั้วเรือน เพศ และเขตการปกครอง

## ตารางคะแนน

## ตารางสถิติในรูปแบบ Format Excel

### ตารางคะแนน

- ตารางที่ 1 คริวเรือส่วนบุคคล จำแนกตามประเภทของที่อยู่อาศัย การครอบครองที่อยู่อาศัย และเขตการปกครอง
- ตารางที่ 2 คริวเรือส่วนบุคคล จำแนกตามประเภทของที่อยู่อาศัย ลักษณะของที่อยู่อาศัย และเขตการปกครอง
- ตารางที่ 3 คริวเรือส่วนบุคคล จำแนกตามการถือกรรมสิทธิ์ที่ดิน การครอบครองที่อยู่อาศัย และเขตการปกครอง
- ตารางที่ 4 คริวเรือส่วนบุคคล จำแนกตามขนาดของครัวเรือน ประเภทของที่อยู่อาศัย และเขตการปกครอง
- ตารางที่ 5 คริวเรือส่วนบุคคล จำแนกตามเชื้อเพลิงส่วนใหญ่ที่ใช้ในการประกอบอาหาร ประเภทของที่อยู่อาศัย และเขตการปกครอง
- ตารางที่ 6 คริวเรือส่วนบุคคล จำแนกตามลักษณะการใช้ส้วม ประเภทของที่อยู่อาศัย และเขตการปกครอง
- ตารางที่ 7 คริวเรือส่วนบุคคล จำแนกตามแหล่งที่มาของน้ำดื่ม และน้ำใช้ส่วนใหญ่ ประเภทของที่อยู่อาศัย และเขตการปกครอง
- ตารางที่ 8 คริวเรือส่วนบุคคล จำแนกตามการเป็นเจ้าของเครื่องใช้ การมีอุปกรณ์เทคโนโลยี และเขตการปกครอง