



สำมะโนประชากรและเคหะ พ.ศ. 2553

The 2010 Population and Housing Census

จังหวัดร้อยเอ็ด

Changwat Roi Et



สำนักงานสถิติแห่งชาติ

National Statistical Office



หนังสือรื้อมีสำมะโนประชากรประเทศไทย
สำนักงานสถิติแห่งชาติ

คำนำ

บทสรุปผู้บริหาร

ตัวชี้วัดที่สำคัญ พ.ศ. 2533 - 2553

บทที่ 1 บทนำ

- ❖ ความเป็นมา
- ❖ วัตถุประสงค์
- ❖ ประโยชน์ของข้อมูล
- ❖ ดัชนีรวม
- ❖ วันสำมะโน
- ❖ ข้อมูลที่เกิดรวบรวม
- ❖ วิธีการเก็บรวบรวมข้อมูล
- ❖ บทนิยาม
- ❖ ข้อสังเกตสำหรับผู้ใช้อข้อมูล

บทที่ 2 บทสรุป

ภาคประชากร

- ❖ ลักษณะทางประชากร
- ❖ ลักษณะทางสังคมและเศรษฐกิจ
- ❖ ภาวะเจริญพันธุ์
- ❖ การย้ายถิ่น

ภาคเคหะ

- ❖ ประเภทและลักษณะของที่อยู่อาศัย
- ❖ การครอบครองที่อยู่อาศัยและที่ดินที่เป็นที่ดั่งของที่อยู่อาศัย
- ❖ แหล่งที่มาของน้ำดื่ม น้ำใช้
- ❖ ประเภทของการใช้ส้วม
- ❖ การใช้เชื้อเพลิงในการประกอบอาหาร
- ❖ การเป็นเจ้าของเครื่องใช้ในครัวเรือน

สารบัญตารางสถิติ

- ❖ ตารางประชากร
- ❖ ตารางเคหะ

ภาคผนวก

- ❖ วิธีการประมาณผล
- ❖ แบบสอบถาม (แบบแจกนับ สปค.2)
- ❖ นิยามศัพท์ทางประชากร

คณะผู้จัดทำ CD-ROM

หน่วยงานที่เผยแพร่

ตารางสถิติในรูปแบบ Format Excel

- ❖ ตารางประชากร
- ❖ ตารางเคหะ

หน่วยงานเจ้าของเรื่อง

สำนักสถิติสังคม
สำนักงานสถิติแห่งชาติ
โทรศัพท์ 0 2143 1334 0 2142 1254
โทรสาร 0 2143 8137
ไปรษณีย์อิเล็กทรอนิกส์ : spophouc@nso.go.th

หน่วยงานที่เผยแพร่

สำนักสถิติพยากรณ์
สำนักงานสถิติแห่งชาติ
ศูนย์ราชการเฉลิมพระเกียรติ 80 พรรษา อาคารรัฐประศาสนภักดี ชั้น 2
ถนนแจ้งวัฒนะ เขตหลักสี่ กรุงเทพฯ 10210
โทรศัพท์ 0 2142 1234 0 2141 7501
โทรสาร 0 2143 8133
ไปรษณีย์อิเล็กทรอนิกส์ : services@nso.go.th

ปีที่จัดพิมพ์

2555

Division-in-Charge

Population Statistics Group
Social Statistics Bureau
National Statistical Office,
Tel. +66 (0) 2143 1334 +66 (0) 2142 1254
Fax. +66 (0) 2143 8137
E-mail : spophouc@nso.go.th

Distributed by

Statistical Forecasting Bureau,
National Statistical Office,
The Government Complex, Rattaprasasanabhakti Building, 2nd Floor,
Chaeng Watthana Rd., Laksi, Bangkok 10210
Tel. +66 (0) 2142 1234 +66 (0) 2141 7501
Fax. +66 (0) 2143 8133
E-mail : services@nso.go.th

Published

2012

คำนำ

สำนักงานสถิติแห่งชาติ ได้จัดทำสำมะโนประชากรและเคหะทุก 10 ปี ตามข้อเสนอแนะขององค์การสหประชาชาติ เพื่อเก็บรวบรวมข้อมูลพื้นฐานเกี่ยวกับจำนวนและลักษณะต่าง ๆ ทางเศรษฐกิจและสังคม ตลอดจนสภาพการอยู่อาศัยของประชากรทุกคนตามที่อยู่จริงทั่วราชอาณาจักร ดังนั้นการทำสำมะโนประชากรและเคหะจึงเป็นเสมือนการฉายภาพนิ่งของประชากรและเคหะของประเทศไทยในขณะเวลาหนึ่ง เพื่อแสดงให้เห็นจำนวนและลักษณะต่างๆ ของประชากรที่อยู่จริงในประเทศไทย ณ วันสำมะโน (1 กันยายน 2553)

เนื่องจากปริมาณงานทั้งประเทศมีจำนวนมาก การประมวลผลข้อมูลรายละเอียดไม่อาจแล้วเสร็จในเวลาอันสั้น สำนักงานสถิติแห่งชาติ ตระหนักถึงความต้องการใช้ข้อมูลอย่างรีบด่วนของผู้ที่เกี่ยวข้องทุก ๆ ฝ่าย จึงได้จัดทำรายงานผลเบื้องต้น จากสำมะโนประชากรและเคหะ พ.ศ. 2553 เพื่อเสนอผลที่สำคัญในภาพรวมของประชากรและที่อยู่อาศัยในระดับจังหวัด ภาค และเขตการปกครอง ต่อมาได้จัดทำรายงานผลล่วงหน้า โดยเลือกครัวเรือนตัวอย่าง 1% มาทำการประมวลผลก่อน เพื่อเสนอจำนวนและลักษณะต่าง ๆ ของประชากรและลักษณะของที่อยู่อาศัย ซึ่งเสนอผลในระดับภาคและระดับประเทศ

รายงานฉบับนี้ เป็นรายงานฉบับสมบูรณ์รายจังหวัด โดยประมวลผลข้อมูลจากครัวเรือนทั้งหมดในจังหวัด เพื่อเสนอข้อมูลรายละเอียดต่าง ๆ และตัวชี้วัดทางประชากร เศรษฐกิจ และสังคม ตลอดจนลักษณะของที่อยู่อาศัยในระดับจังหวัดตามเขตการปกครอง หลังจากรายงานผลรายจังหวัดเสร็จสิ้นแล้ว จะนำเสนอรายงานผลรายภาค และฉบับทั่วราชอาณาจักรต่อไป

สำมะโนประชากรและเคหะ พ.ศ. 2553 เป็นโครงการจัดเก็บข้อมูลสถิติขนาดใหญ่ที่ได้รับความร่วมมือจากภาคประชาชนในการให้ข้อมูลที่ถูกต้องตามความเป็นจริง มีการบูรณาการทรัพยากรและองค์ความรู้กับหน่วยงานภาครัฐและภาคเอกชน ทั้งในส่วนกลางและส่วนภูมิภาค ตลอดจนสื่อมวลชน ดังนั้นสำนักงานสถิติแห่งชาติจึงขอขอบคุณทุกท่านที่ได้ให้ความร่วมมืออย่างดีมา ณ ที่นี้

สำนักงานสถิติแห่งชาติ
กระทรวงเทคโนโลยีสารสนเทศและการสื่อสาร

บทสรุปผู้บริหาร

สำนักงานสถิติแห่งชาติ ได้จัดทำสำมะโนประชากรและเคหะทุก 10 ปี ตามข้อเสนอแนะขององค์การสหประชาชาติ ซึ่งขณะนี้ประมาณ 230 ประเทศทั่วโลกได้มีการจัดทำสำมะโน สำหรับการจัดทำของประเทศไทยในปี 2553 นี้ เป็นการจัดทำสำมะโนประชากรครั้งที่ 11 และสำมะโนเคหะครั้งที่ 5 ซึ่งเป็นวาระครบรอบ 100 ปีสำมะโนประชากรของประเทศไทย เพื่อแสดงให้เห็นจำนวน และลักษณะต่าง ๆ ของประชากรตามที่อยู่จริงในประเทศไทยและที่อยู่อาศัยจริงของประชากร ณ วันสำมะโน (1 กันยายน 2553)

จากการจัดเก็บข้อมูล ในปี 2553 จังหวัดร้อยเอ็ด สรุปได้ดังนี้

ภาคประชากร

จังหวัดร้อยเอ็ด เป็นจังหวัดหนึ่งใน 19 จังหวัดที่ตั้งอยู่ในภาคตะวันออกเฉียงเหนือของประเทศไทย มีเนื้อที่ทั้งหมดประมาณ 8,299.46 ตารางกิโลเมตร มีอาณาเขตติดต่อกับจังหวัดกาฬสินธุ์ และจังหวัดมุกดาหารทางด้านเหนือ จังหวัดยโสธรทางด้านตะวันออก จังหวัดมหาสารคามทางด้านตะวันตก และติดต่อกับจังหวัดสุรินทร์และจังหวัดศรีสะเกษทางด้านใต้ จังหวัดนี้มีอากาศร้อนจัดและแห้งแล้งในฤดูร้อน และอากาศหนาวเย็นในฤดูหนาว

ในปี 2553 จังหวัดร้อยเอ็ด แบ่งเขตการปกครองเป็น 20 อำเภอ 192 ตำบล และ 2,444 หมู่บ้าน

1. ลักษณะทางประชากร

1.1 จำนวนประชากรและการกระจายตัวของประชากร

ประชากรที่อาศัยในจังหวัดร้อยเอ็ด ณ วันที่ 1 กันยายน 2553 มีจำนวน 1,084,988 คน เป็นชาย 530,356 คน และหญิง 554,632 คน คิดเป็นอัตราส่วนระหว่างเพศชายต่อหญิงเท่ากับ 95.6 หรือได้ว่ามีประชากรเพศชาย 96 คน ต่อเพศหญิง 100 คน

จังหวัดนี้มีประชากรหญิงมากกว่าชายเกือบทุกอำเภอ ยกเว้น อำเภอศรีสมเด็จ ที่มีประชากรชายมากกว่าหญิง อัตราเพิ่มโดยเฉลี่ยของประชากรในช่วงปี 2543-2553 ลดลง คิดเป็นร้อยละ -1.47 ต่อปี

เมื่อพิจารณาการกระจายตัวของประชากรพบว่า ประชากรส่วนใหญ่อาศัยอยู่นอกเขตเทศบาล คือ ร้อยละ 66.3 ของประชากรทั้งสิ้น และที่เหลืออาศัยอยู่ในเขตเทศบาล คือ ร้อยละ 33.7 เมื่อเปรียบเทียบระหว่างอำเภอ พบว่า อำเภอเมืองร้อยเอ็ด มีประชากรอาศัยอยู่มากที่สุด คือ 145,849 คน หรือ ร้อยละ 13.4 และอำเภอเมยวดี มีประชากรอาศัยอยู่น้อยที่สุด คือ 18,094 คน หรือ ร้อยละ 1.7 (แผนภูมิ ก)

แผนภูมิ ก จำนวนประชากรจำแนกตามอำเภอ

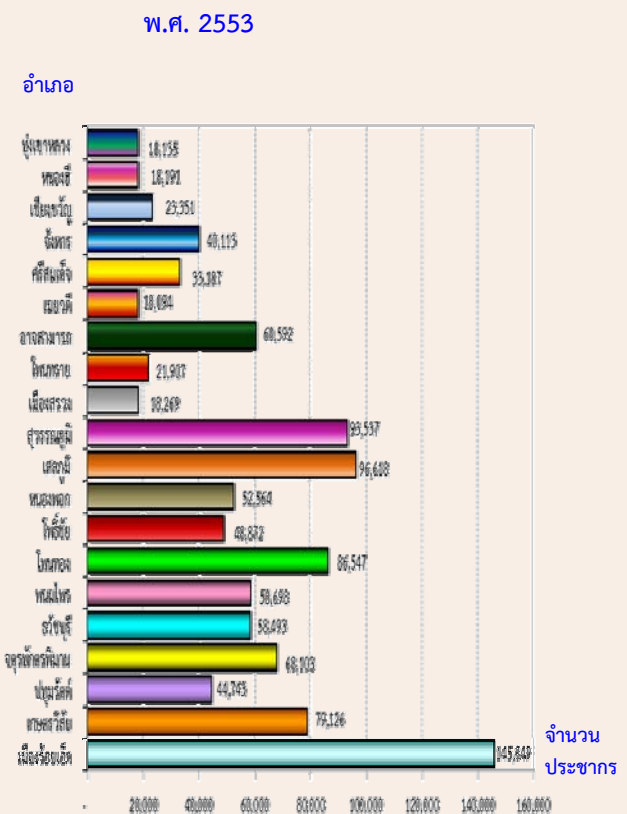

1.2 ความหนาแน่นของประชากร

จังหวัดร้อยเอ็ด มีจำนวนประชากรโดยเฉลี่ยประมาณ 130.7 คนต่อพื้นที่ 1 ตารางกิโลเมตร พื้นที่ที่มีความหนาแน่นของประชากรมากที่สุด คือ อำเภอเมืองร้อยเอ็ด 295.5 คนต่อพื้นที่ 1 ตารางกิโลเมตร และความหนาแน่นน้อยที่สุด คือ อำเภอสว่างแดนดิน 84.5 คนต่อพื้นที่ 1 ตารางกิโลเมตร

1.3 จำนวนครัวเรือน ขนาดของครัวเรือน และเพศของหัวหน้าครัวเรือน

จำนวนครัวเรือนในจังหวัดร้อยเอ็ดมีทั้งสิ้น 304,045 ครัวเรือน โดยเป็นครัวเรือนส่วนบุคคลจำนวน 302,036 ครัวเรือน และครัวเรือนกลุ่มบุคคล (เช่น ครัวเรือนสถาบัน ครัวเรือนคนงาน) จำนวน 2,009 ครัวเรือน และมีขนาดของครัวเรือนส่วนบุคคลโดยเฉลี่ยเท่ากับ 3.5 คนต่อหนึ่งครัวเรือน โดยในเขตเทศบาลกับนอกเขตเทศบาลมีขนาดครัวเรือนโดยเฉลี่ยไม่แตกต่างกันมากนัก คือ 3.4 คน และ 3.6 คน ตามลำดับ

หัวหน้าครัวเรือนของครัวเรือนส่วนบุคคลส่วนใหญ่เป็นชายมากกว่าหญิง คือ ร้อยละ 65.7 และ ร้อยละ 34.3 ตามลำดับ และในเขตเทศบาลมีสัดส่วนหัวหน้าครัวเรือนเป็นหญิงสูงกว่านอกเขตเทศบาลเล็กน้อย

ตาราง ก จำนวน ขนาดครัวเรือนส่วนบุคคล และ ร้อยละของหัวหน้าครัวเรือนที่เป็นหญิง จำแนกตามเขตการปกครอง

เขตการปกครอง	จำนวนครัวเรือนส่วนบุคคล	ขนาดครัวเรือนโดยเฉลี่ย	ร้อยละของหัวหน้าครัวเรือนที่เป็นหญิง
รวม	302,036	3.5	34.3
ในเขตเทศบาล	103,756	3.4	35.0
นอกเขตเทศบาล	198,280	3.6	34.0

1.4 โครงสร้างทางอายุและเพศของประชากร

เมื่อพิจารณาประชากรของจังหวัดร้อยเอ็ดตามกลุ่มอายุ (ตาราง ข) พบว่า มีประชากรวัยเด็ก (อายุ 0-14 ปี) ร้อยละ 23.7 ประชากรวัยแรงงาน (อายุ 15-59 ปี) ร้อยละ 60.3 และประชากรวัยสูงอายุ (อายุ 60 ปีขึ้นไป) ร้อยละ 16.0 โดยนอกเขตเทศบาลมีสัดส่วนของประชากรวัยเด็กสูงกว่าในเขตเทศบาล แต่มีประชากรวัยแรงงานต่ำกว่าในเขตเทศบาล ถ้าเปรียบเทียบระหว่างเพศ พบว่า สัดส่วนของประชากรวัยเด็ก และประชากรวัยแรงงานจะเป็นชายสูงกว่าหญิง ในขณะที่ประชากรวัยสูงอายุจะเป็นหญิงสูงกว่าชาย

อายุโดยเฉลี่ยของประชากร (อายุมัธยฐาน) ประมาณ 37.4 ปี ประชากรในเขตเทศบาลมีอายุโดยเฉลี่ยใกล้เคียงกับนอกเขตเทศบาล คือ 37.4 ปี และ 37.5 ปี ตามลำดับ

เมื่อพิจารณาถึงอัตราส่วนการเป็นภาระ ซึ่งหมายถึงการที่ประชากรวัยแรงงานอายุ 15-59 ปี ต้องรับภาระประชากรในวัยอื่น ๆ พบว่า อัตราส่วนการเป็นภาระรวมคิดเป็น 66.0 กล่าวคือ ประชากรที่อยู่ในวัยทำงาน 100 คน ต้องรับภาระเลี้ยงดูเด็ก และคนชราประมาณ 66 คน อัตราส่วนการเป็นภาระวัยเด็กเท่ากับ 39.3 อัตราส่วนการเป็นภาระวัยชราเท่ากับ 26.6 โดยนอกเขตเทศบาลมีอัตราส่วนการเป็นภาระวัยเด็กสูงกว่าในเขตเทศบาล ในขณะที่อัตราส่วนการเป็นภาระวัยชราจะใกล้เคียงกันทั้งในเขตเทศบาลและนอกเขตเทศบาล (ตาราง ข)

1.5 ศาสนาและสัญชาติ

ประชากรส่วนใหญ่นับถือศาสนาพุทธ ร้อยละ 99.7 รองลงมานับถือศาสนาคริสต์ ร้อยละ 0.2 และที่เหลือนับถือศาสนาอื่น ๆ เช่น อิสลาม เป็นต้น

ประชากรในจังหวัดร้อยเอ็ดส่วนใหญ่ หรือ ร้อยละ 99.6 เป็นผู้มีสัญชาติไทย รองลงมา เป็นผู้ที่มีสัญชาติลาว ร้อยละ 0.2 และที่เหลือเป็นผู้มีสัญชาติอื่น ๆ เช่น พม่า สหราชอาณาจักร สหรัฐอเมริกา และเยอรมนี เป็นต้น (ตาราง ข)

ตาราง ข ลักษณะทางประชากรจำแนกตาม
เขตการปกครอง

ลักษณะทางประชากร	รวม	ในเขตเทศบาล	นอกเขตเทศบาล
ประชากรตามหมวดอายุ (%)			
วัยเด็ก 0 – 14 ปี			
รวม	23.7	22.7	24.2
ชาย	24.9	24.0	25.3
หญิง	22.6	21.5	23.1
วัยแรงงาน 15 – 59 ปี			
รวม	60.3	61.3	59.8
ชาย	60.5	61.3	60.1
หญิง	60.1	61.2	59.5
วัยสูงอายุ 60 ปีขึ้นไป			
รวม	16.0	16.0	16.0
ชาย	14.6	14.7	14.6
หญิง	17.4	17.3	17.4
อายุมัธยฐาน(ปี)	37.4	37.4	37.5
อัตราส่วนระหว่างเพศ (%)			
รวม	95.6	93.7	96.6
วัยเด็ก 0 – 14 ปี	105.4	104.6	105.7
วัยแรงงาน 15 – 59 ปี	96.3	93.8	97.6
วัยสูงอายุ 60 ปีขึ้นไป	80.7	79.8	81.1
อัตราส่วนการเป็นภาระ (%)			
รวม	66.0	63.3	67.4
วัยเด็ก 0 – 14 ปี	39.3	37.1	40.5
วัยสูงอายุ 60 ปีขึ้นไป	26.6	26.2	26.8
ประชากรที่มีสัญชาติไทย (%)	99.6	99.4	99.6
ประชากรที่นับถือศาสนาพุทธ(%)	99.7	99.7	99.7

1.6 สถานภาพสมรส

แผนภูมิ ข แสดงสถานภาพสมรสของประชากรอายุตั้งแต่ 13 ปีขึ้นไป พบว่า เกินกว่าร้อยละ 50 ของประชากรเป็นผู้ที่สมรส โดยสัดส่วนผู้สมรสของเพศชายและหญิงไม่แตกต่างกัน สัดส่วนของประชากรชาย ที่อยู่เป็นโสดจะสูงกว่าหญิง (ร้อยละ 30.0 และ 19.6 ตามลำดับ) แต่เพศหญิงจะมีสัดส่วนของการเป็นหม้าย หย่า และแยกกันอยู่สูงกว่าเพศชายกว่า 2 เท่า (ร้อยละ 18.2 และ 7.8 ตามลำดับ)

แผนภูมิ ข ร้อยละของประชากรอายุ 13 ปีขึ้นไป
จำแนกตามสถานภาพสมรส และเพศ

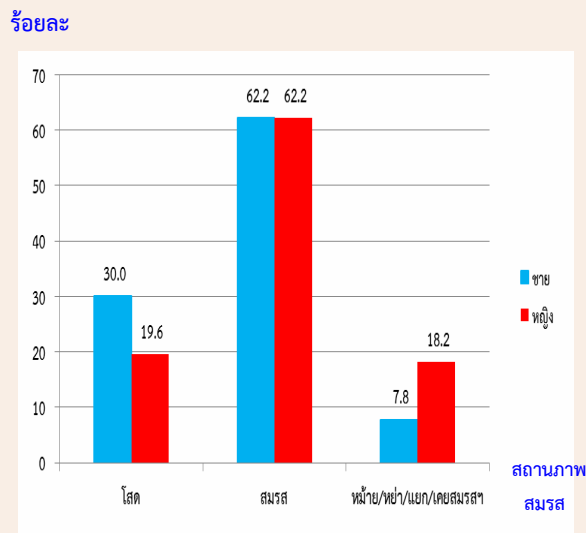

1.7 การมีชื่อในทะเบียนบ้าน

จากการสอบถามเรื่องการมีชื่อในทะเบียนบ้านตามที่อยู่จริง พบว่า ประชากรที่อาศัยอยู่ในจังหวัดร้อยเอ็ดและมีชื่ออยู่ในทะเบียนบ้านที่อาศัยอยู่ปัจจุบัน ร้อยละ 91.5 มีชื่ออยู่ในทะเบียนบ้านอื่นในจังหวัดร้อยเอ็ด ร้อยละ 7.0 มีชื่อในทะเบียนบ้านในจังหวัดอื่น ร้อยละ 1.5 ส่วนที่เหลือเป็นผู้ที่มีชื่อในทะเบียนบ้านในประเทศอื่น ๆ หรือไม่มีในประเทศใดเลย ซึ่งส่วนมากจะเป็นคนต่างชาติ คนต่างด้าว ที่อาศัยอยู่ในประเทศไทย สัดส่วนประชากรในเขตเทศบาลที่มีชื่อในทะเบียนบ้านที่อาศัยอยู่ต่ำกว่าประชากรนอกเขตเทศบาล (ร้อยละ 87.9 และร้อยละ 93.3)

2. ลักษณะทางสังคมและเศรษฐกิจ

2.1 การศึกษา

ประชากรกลุ่มอายุ 6–24 ปี ซึ่งเป็นประชากรในวัยที่ควรกำลังศึกษาอยู่ในระดับใดระดับหนึ่ง (ตาราง ค) พบว่า มีผู้ที่ไม่ได้กำลังเรียนหนังสือประมาณ ร้อยละ 19.2 สัดส่วนของผู้ชายที่ไม่ได้กำลังเรียนหนังสือสูงกว่าผู้หญิง (ร้อยละ 21.1 และร้อยละ 17.2 ตามลำดับ) และประชากรนอกเขตเทศบาลที่ไม่ได้กำลังเรียนหนังสือมีสัดส่วนสูงกว่าในเขตเทศบาล

สำหรับการศึกษาที่สำเร็จของประชากรอายุ 15 ปีขึ้นไป พบว่า ประชากรที่สำเร็จการศึกษากว่าระดับประถมศึกษา มีประมาณร้อยละ 34.3 ของประชากรอายุ 15 ปีขึ้นไปทั้งสิ้น ถ้าเปรียบเทียบกับระหว่างเพศ พบว่า ผู้ชายสำเร็จการศึกษากว่าระดับประถมศึกษามากกว่าผู้หญิง (ร้อยละ 37.5 และร้อยละ 31.4 ตามลำดับ) ประชากรที่อยู่ในเขตเทศบาล สำเร็จการศึกษากว่าระดับประถมศึกษา มากกว่านอกเขตเทศบาล (ร้อยละ 39.2 และ ร้อยละ 31.8 ตามลำดับ) และประชากรอายุ 15 ปีขึ้นไป มีจำนวนปีการศึกษาเฉลี่ย 7.1 ปี โดยเพศชายมีการศึกษาเฉลี่ยสูงกว่าเพศหญิง (7.3 ปี และ 6.9 ปี ตามลำดับ)

ตาราง ค การศึกษาของประชากร จำแนกตามเขตการปกครอง

การศึกษา	รวม	ในเขตเทศบาล	นอกเขตเทศบาล
ประชากรอายุ 6-24 ปีที่ไม่ได้กำลังเรียน (%)	19.2	18.8	19.4
ประชากรอายุ 15 ปีขึ้นไปที่สำเร็จการศึกษากว่าระดับประถมศึกษา (%)	34.3	39.2	31.8
ปีการศึกษาเฉลี่ยของประชากรอายุ 15 ปีขึ้นไป (ปี)	7.1	7.6	6.8

2.2 การอ่านออกและเขียนได้

เมื่อพิจารณาอัตราการอ่านออกและเขียนได้ของประชากรอายุ 15 ปีขึ้นไป ซึ่งได้สอบถามถึงความสามารถในการอ่านออกและเขียนได้ทั้งภาษาไทยและภาษาอื่น พบว่า เกินกว่าร้อยละ 90 ของประชากรในจังหวัดร้อยเอ็ด สามารถอ่านออกและเขียนได้ในภาษาไทย โดยเพศชายมีอัตราการอ่านออกและเขียนได้ใกล้เคียงกับเพศหญิง (ร้อยละ 99.7 และร้อยละ 99.5 ตามลำดับ) ประชากรนอกเขตเทศบาลมีอัตราการอ่านออกและเขียนได้ไม่แตกต่างกับประชากรในเขตเทศบาล (ร้อยละ 99.6 และร้อยละ 99.6 ตามลำดับ)

สำหรับความสามารถในการอ่านออกและเขียนได้ในภาษาอื่นนอกจากภาษาไทยนั้น พบว่าส่วนใหญ่เป็นภาษาอังกฤษ ซึ่งประชากรในเขตเทศบาลจะมีอัตราการอ่านออกและเขียนได้ในภาษาอื่นสูงกว่าประชากรนอกเขตเทศบาล คือ ร้อยละ 5.0 และร้อยละ 3.4 ตามลำดับ

2.3 การทำงานในรอบปี

2.3.1 อุตสาหกรรม

ประชากรอายุ 15 ปีขึ้นไป ที่มีงานทำในรอบปีที่แล้ว (1 กันยายน 2552 ถึง 31 สิงหาคม 2553) มีจำนวน 655,546 คน คิดเป็นร้อยละ 79.3 ของประชากรอายุ 15 ปีขึ้นไปทั้งสิ้น เป็นชาย 323,965 คน (ร้อยละ 49.4) และหญิง 331,581 คน (ร้อยละ 50.6) ส่วนประชากรที่มีอายุ 15 ปีขึ้นไปที่ไม่มีการทำงานหรือไม่ได้ทำงาน มีร้อยละ 20.7 เมื่อพิจารณาอุตสาหกรรมหรือประเภทกิจการของผู้ที่มีงานทำพบว่า มีผู้ทำงานในภาคเกษตรกรรม ร้อยละ 76.6 และนอกภาคเกษตรกรรม ร้อยละ 23.4 โดยส่วนใหญ่ทำงานในสาขาการขนส่ง ขยายปลีกการซ่อมแซมยานยนต์ รถจักรยานยนต์ ของใช้ส่วนบุคคลและของใช้ในครัวเรือน ร้อยละ 7.0

แผนภูมิ ค ร้อยละของประชากรอายุ 15 ปีขึ้นไปที่มีงานทำ จำแนกตามอุตสาหกรรม

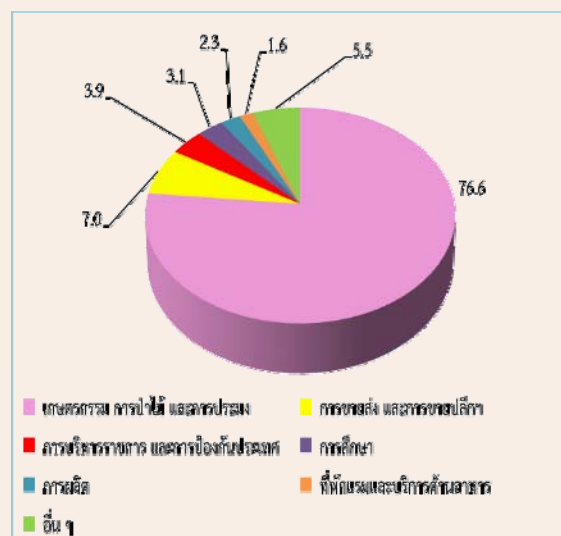

2.3.2 สถานภาพการทำงาน

ผู้มีงานทำในรอบปีส่วนใหญ่ทำงานในฐานะ ผู้ช่วยธุรกิจในครัวเรือนโดยไม่ได้รับค่าจ้าง และประกอบ ธุรกิจส่วนตัว ซึ่งมีสัดส่วนใกล้เคียงกัน คือ ร้อยละ 42.3 และ 42.2 ตามลำดับ รองลงมา คือ ลูกจ้าง(ลูกจ้าง รัฐบาล ลูกจ้างรัฐวิสาหกิจ และลูกจ้างเอกชน) ร้อยละ 14.9 เมื่อเปรียบเทียบระหว่างเพศ พบว่า สัดส่วนผู้หญิง ทำงานในฐานะช่วยธุรกิจในครัวเรือนโดยไม่ได้รับค่าจ้าง สูงกว่าผู้ชาย (ร้อยละ 56.0 และร้อยละ 28.3) ขณะที่ ผู้ชายที่ประกอบธุรกิจส่วนตัวมีสัดส่วนมากกว่าผู้หญิง (ร้อยละ 54.0 และ ร้อยละ 30.7)

สำหรับสถานภาพการทำงานของผู้มีงานทำ ในเขตเทศบาลและนอกเขตเทศบาลนั้นไม่แตกต่างกัน โดยนอกเขตเทศบาลมีสัดส่วนการประกอบธุรกิจส่วนตัว โดยไม่มีลูกจ้าง และช่วยธุรกิจในครัวเรือนสูงกว่าในเขต เทศบาล แต่สัดส่วนการเป็นนายจ้างของในเขตเทศบาล สูงกว่านอกเขตเทศบาล (ร้อยละ 0.8 และร้อยละ 0.4)

แผนภูมิ ง ร้อยละของประชากรอายุ 15 ปีขึ้นไป ที่มีงานทำ จำแนกตามสถานภาพการทำงาน

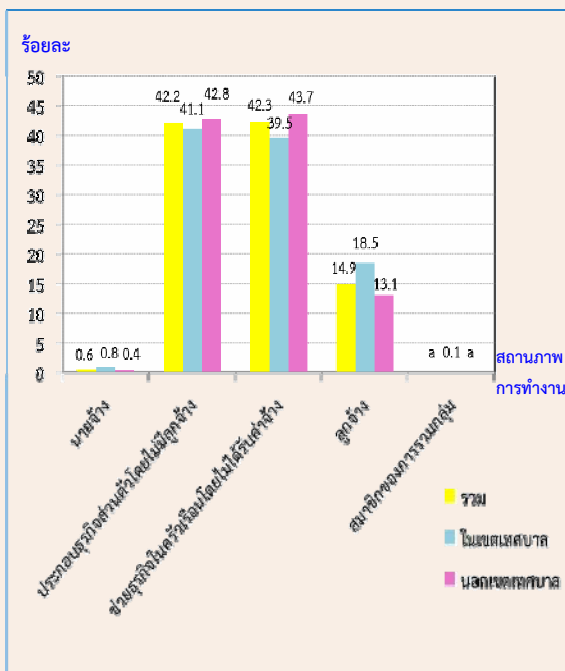

a น้อยกว่าร้อยละ 0.1

3. ภาวะเจริญพันธุ์

3.1 บุตรเกิดรอดและจำนวนบุตรที่มีชีวิตอยู่

จากการสอบถามผู้หญิงที่มีอายุ 13 ปีขึ้นไป ทุกคน ในเรื่องของการมีบุตร พบว่า ผู้หญิง 1 คน มี บุตรที่ตนเองเป็นผู้ให้กำเนิดและมีชีวิตอยู่ขณะ คลอดหรือบุตรเกิดรอดโดยเฉลี่ย มีประมาณ 1.82 คน โดยหญิงที่อยู่ในเขตเทศบาลมีจำนวนบุตรเกิดรอดโดย เฉลี่ยต่ำกว่าหญิงที่อยู่นอกเขตเทศบาลเล็กน้อย คือ 1.74 คน และ 1.85 คน ตามลำดับ แต่เมื่อพิจารณา เฉพาะหญิงเคยสมรสที่อยู่ในวัยเจริญพันธุ์อายุ 15-49 ปี พบว่า มีบุตรเกิดรอดโดยเฉลี่ย 1.73 คน ซึ่งต่ำกว่า เมื่อ 10 ปีที่แล้ว (2.05 คน) ซึ่งสอดคล้องกับอายุ เฉลี่ยที่สมรสครั้งแรกสูงขึ้นทั้งชายและหญิง

เมื่อพิจารณาอายุเฉลี่ยเมื่อสมรสครั้งแรก (SMAM) พบว่า ผู้หญิงแต่งงานเร็วกว่าผู้ชาย โดย ผู้หญิงแต่งงานครั้งแรกเมื่ออายุเฉลี่ยประมาณ 22.8 ปี ส่วนผู้ชายแต่งงานครั้งแรกเมื่ออายุเฉลี่ยประมาณ 28.5 ปี และประชากรทั้งชายและหญิงที่อยู่ในเขต เทศบาลจะแต่งงานช้ากว่าผู้ที่อยู่นอกเขตเทศบาล (ตาราง ง)

ตาราง ง ภาวะเจริญพันธุ์และอายุเฉลี่ยเมื่อแรกสมรส จำแนกตามเขตการปกครอง

ภาวะเจริญพันธุ์	รวม	ในเขตเทศบาล	นอกเขตเทศบาล
จำนวนบุตรเกิดรอดเฉลี่ย^{1/} (คน)			
ต่อสตรีอายุ 13 ปีขึ้นไป	1.82	1.74	1.85
ต่อสตรีอายุ 15-49 ปี	1.33	1.25	1.37
ต่อสตรีเคยสมรสอายุ 15-49 ปี	1.73	1.69	1.76
จำนวนบุตรที่มีชีวิตอยู่เฉลี่ย^{1/} (คน)			
ต่อสตรีอายุ 13 ปีขึ้นไป	1.76	1.69	1.80
ต่อสตรีอายุ 15-49 ปี	1.32	1.24	1.36
ต่อสตรีเคยสมรสอายุ 15-49 ปี	1.72	1.68	1.74
อายุเฉลี่ยเมื่อแรกสมรส (ปี)			
รวม	25.6	26.1	25.4
ชาย	28.5	28.7	28.3
หญิง	22.8	23.5	22.3

1/ ไม่รวมผู้ที่ไม่ทราบว่ามิบุตรหรือไม่

4. การย้ายถิ่น

4.1 สถานที่เกิดและระยะเวลาการอยู่อาศัยในสถานที่อยู่ปัจจุบัน

จากการทำสำมะโนประชากรและเคหะ พ.ศ. 2553 พบว่า ประชากรที่เกิดในจังหวัดร้อยเอ็ด และปัจจุบันอาศัยอยู่ในจังหวัดที่เกิด มีร้อยละ 93.5 ซึ่งเป็นเพศหญิงมากกว่าเพศชาย (ร้อยละ 94.3 และร้อยละ 92.6 ตามลำดับ) ส่วนประชากรที่เกิดในจังหวัดอื่น หรือประชากรที่ไม่ได้อาศัยอยู่ในจังหวัดที่เกิดมีร้อยละ 6.5 ซึ่งจะอาศัยอยู่ในเขตเทศบาลมากกว่านอกเขตเทศบาล (ร้อยละ 7.8 และร้อยละ 5.9 ตามลำดับ)

สำหรับประชากรในจังหวัดร้อยเอ็ดที่มีการย้ายถิ่นในช่วง พ.ศ. 2548-2553 มีประมาณ 46,269 คน คิดเป็นร้อยละ 4.3 ของประชากรทั้งจังหวัด (ไม่รวมผู้ที่ไม่ทราบระยะเวลาการอยู่อาศัยในปัจจุบัน) โดยในเขตเทศบาลมีสัดส่วนผู้ย้ายถิ่นสูงกว่านอกเขตเทศบาล (ร้อยละ 5.9 และร้อยละ 3.4) และเพศชายมีสัดส่วนการย้ายถิ่นสูงกว่าเพศหญิง (ร้อยละ 4.7 และร้อยละ 3.8) (ตาราง จ)

4.2 เหตุผลของการย้ายถิ่น

สำหรับเหตุผลการย้ายถิ่นของประชากรที่มีการย้ายถิ่นในช่วง พ.ศ. 2548-2553 พบว่า ส่วนใหญ่ย้ายเพื่อติดตามบุคคลในครัวเรือน ร้อยละ 28.1 รองลงมา คือ ย้ายที่อยู่อาศัย ย้ายเข้าครัวเรือนสถาบัน และย้ายเพื่อหางานทำ (ร้อยละ 17.5 ร้อยละ 16.0 และร้อยละ 12.4) โดยเพศชายมีเหตุผลของย้ายถิ่นเพื่อย้ายเข้าครัวเรือนสถาบันสูงกว่าเพศหญิง ในขณะที่เพศหญิงมีเหตุผลในการย้ายเพื่อติดตามบุคคลในครัวเรือนสูงกว่าเพศชาย สำหรับประชากรในเขตเทศบาลย้ายถิ่นเพื่อการศึกษา มีสัดส่วนสูงกว่านอกเขตเทศบาล (ร้อยละ 17.6 และร้อยละ 4.7) และสัดส่วนประชากรนอกเขตเทศบาลย้ายถิ่นเพื่อติดตามบุคคลในครัวเรือน และย้ายที่อยู่อาศัยสูงกว่าประชากรในเขตเทศบาล (ตาราง จ)

ตาราง จ ร้อยละการย้ายถิ่นของประชากร จำแนกตามเหตุผลของการย้ายถิ่น และเขตการปกครอง

การย้ายถิ่นและเหตุผลของการย้ายถิ่น	รวม	ในเขตเทศบาล	นอกเขตเทศบาล
การย้ายถิ่นของประชากร			
ผู้ที่อาศัยอยู่ในจังหวัดที่เกิด	93.5	92.2	94.1
ผู้ที่ไม่ได้อาศัยอยู่ในจังหวัดที่เกิด	6.5	7.8	5.9
ผู้ที่ย้ายถิ่นในช่วง 5 ปี (พ.ศ. 2548-2553)	4.3	5.9	3.4
เหตุผลของการย้ายถิ่น	100.0	100.0	100.0
หางานทำ	12.4	13.2	11.6
หน้าที่การงาน	10.4	13.1	8.1
เพื่อการศึกษา	10.7	17.6	4.7
ติดตามบุคคลในครัวเรือน	28.1	23.3	32.3
กลับภูมิลำเนา	4.6	3.6	5.5
ย้ายที่อยู่อาศัย	17.5	12.0	22.4
ย้ายเข้าครัวเรือนสถาบัน	16.0	16.9	15.1
อื่นๆ	0.4	0.3	0.4

ภาคเคหะ

1. ประเภทและลักษณะของที่อยู่อาศัย

เมื่อศึกษาถึงประเภทที่อยู่อาศัยของครัวเรือนส่วนบุคคลในจังหวัดร้อยเอ็ด ในปี 2553 พบว่า ครัวเรือนส่วนใหญ่ ร้อยละ 95.8 มีที่อยู่อาศัยเป็น บ้านเดี่ยว รองลงมา เป็นตึกแถว ห้องแถว หรือเรือนแถว ร้อยละ 2.3 และแฟลต อพาร์ทเมนท์ ร้อยละ 1.2 เมื่อพิจารณาประเภทของที่อยู่อาศัยตามเขตการปกครอง จะมีลักษณะเหมือนกันคือส่วนใหญ่เป็นบ้านเดี่ยว

แผนภูมิ จ ร้อยละของครัวเรือนส่วนบุคคล จำแนกตามประเภทที่อยู่อาศัย

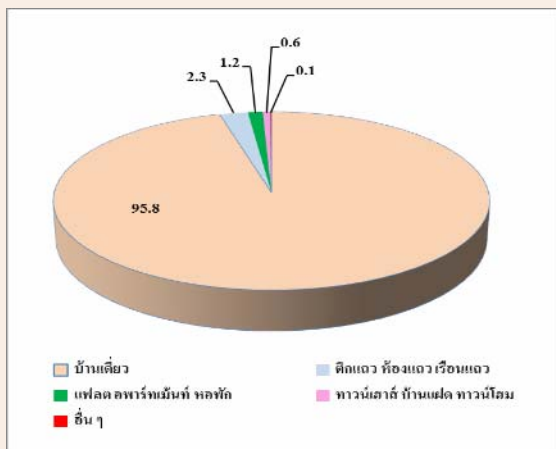

สำหรับลักษณะของที่อยู่อาศัยหรือวัสดุที่ใช้ในการก่อสร้างที่อยู่อาศัยของครัวเรือน พบว่า ส่วนใหญ่ปลูกสร้างด้วยวัสดุที่ถาวร คือ เป็นตึก ไม้ และครึ่งตึกครึ่งไม้ (ร้อยละ 99.6) โดยที่ครัวเรือนในเขตเทศบาลมีสัดส่วนของที่อยู่อาศัยที่สร้างด้วยวัสดุที่ถาวรไม่แตกต่างกับนอกเขตเทศบาล คือ ร้อยละ 99.7

2. การครอบครองที่อยู่อาศัยและที่ดินที่เป็นที่ตั้งของที่อยู่อาศัย

เมื่อพิจารณาถึงการครอบครองหรือกรรมสิทธิ์ในที่อยู่อาศัยของประชากรในจังหวัดร้อยเอ็ดพบว่า มีครัวเรือนประมาณร้อยละ 94.9 เป็นเจ้าของในที่อยู่อาศัย โดยสัดส่วนการเป็นเจ้าของที่อยู่อาศัยของครัวเรือนนอกเขตเทศบาลจะสูงกว่าในเขตเทศบาล

(ร้อยละ 97.2 และร้อยละ 90.4 ตามลำดับ) ส่วนครัวเรือนที่เช่าที่อยู่อาศัย มีร้อยละ 2.9 โดยสัดส่วนครัวเรือนในเขตเทศบาลเช่าที่อยู่อาศัยสูงกว่านอกเขตเทศบาล (ร้อยละ 6.5 และร้อยละ 1.0 ตามลำดับ)

หากพิจารณาถึงการครอบครองที่ดินที่เป็นที่ตั้งของที่อยู่อาศัย(เฉพาะครัวเรือนที่เป็นเจ้าของหรือเช่าซื้อที่อยู่อาศัย) พบว่า เกินกว่าร้อยละ 90 ของครัวเรือนส่วนบุคคลในจังหวัดร้อยเอ็ดเป็นเจ้าของที่ดินที่เป็นที่ตั้งของที่อยู่อาศัยในปัจจุบัน โดยสัดส่วนของการครอบครองที่ดินดังกล่าวของครัวเรือนนอกเขตเทศบาลจะสูงกว่าในเขตเทศบาล

ตาราง ฉ ร้อยละของครัวเรือนส่วนบุคคล จำแนกตามการครอบครองที่อยู่อาศัยและที่ดิน และเขตการปกครอง

การครอบครองที่อยู่อาศัยและการครอบครองที่ดิน	รวม	ในเขตเทศบาล	นอกเขตเทศบาล
การครอบครองที่อยู่อาศัย^{1/}			
เจ้าของ	94.9	90.4	97.2
เช่าซื้อ	0.2	0.3	0.2
เช่า	2.9	6.5	1.0
ไม่เสียค่าเช่า/ให้อยู่เปล่า	1.9	2.7	1.5
อื่นๆ	0.1	0.1	0.1
การครอบครองที่ดิน^{1/}			
เจ้าของ	97.9	97.3	98.2
เช่าซื้อ	1.1	1.2	1.0
เช่า	0.2	0.5	0.1
ไม่เสียค่าเช่า/ให้อยู่เปล่า	0.6	0.8	0.6
อื่นๆ	0.2	0.2	0.1

1/ ไม่รวมไม่ทราบ

3. แหล่งที่มาของน้ำดื่มน้ำใช้

สำหรับแหล่งที่มาของน้ำดื่มในจังหวัดร้อยเอ็ด พบว่า ครัวเรือนส่วนใหญ่จะดื่มน้ำฝน ร้อยละ 74.8 รองลงมาคือ น้ำดื่มบรรจุขวด หรือตู้ น้ำหยอดเหรียญ ร้อยละ 8.5 และน้ำประปาผ่านการบำบัด โดยการต้มหรือกรอง ร้อยละ 7.2 เมื่อพิจารณาจากเขตการปกครอง พบว่า ครัวเรือนที่อยู่ในเขตเทศบาล

มีสัดส่วนของการต้มน้ำดื่มบรรจุขวดและน้ำประปาที่นำมาผ่านการบำบัดโดยการต้มหรือกรอง สูงกว่านอกเขตเทศบาล แต่สัดส่วนการต้มน้ำฝนของครัวเรือนนอกเขตเทศบาลสูงกว่าในเขตเทศบาล

สำหรับน้ำใช้นั้น ครัวเรือนส่วนใหญ่ใช้น้ำประปา ร้อยละ 80.8 รองลงมา ใช้น้ำบาดาล ร้อยละ 9.9 และสัดส่วนการใช้น้ำประปาของครัวเรือนนอกเขตเทศบาลสูงกว่าในเขตเทศบาล(ร้อยละ 81.8 และร้อยละ 78.9)

4. ประเภทของการใช้ส้วม

ประเภทของส้วมที่ใช้ในจังหวัดร้อยเอ็ด รวมถึงสุขอนามัยและความสะดวกสบายในการใช้ส้วมของประชากร พบว่า ครัวเรือนที่อยู่ในเขตเทศบาลจะใช้ส้วมแบบนั่งห้อยเท้าสูงกว่าครัวเรือนที่อยู่นอกเขตเทศบาล (ร้อยละ 10.3 และร้อยละ 6.9) แต่ครัวเรือนที่อยู่นอกเขตเทศบาลจะใช้ส้วมแบบนั่งยองสูงกว่าในเขตเทศบาล (ร้อยละ 91.2 และร้อยละ 85.4)

5. การใช้เชื้อเพลิงในการประกอบอาหาร

สำหรับการใช้เชื้อเพลิงในการประกอบอาหารของครัวเรือนในจังหวัดร้อยเอ็ด พบว่า ส่วนใหญ่ร้อยละ 71.6 ใช้ถ่าน ฟืน เศษไม้ เป็นเชื้อเพลิงในการประกอบอาหาร ซึ่งครัวเรือนในเขตเทศบาลและนอกเขตเทศบาลก็มีลักษณะเช่นเดียวกับภาพรวมของทั้งจังหวัด และสัดส่วนครัวเรือนในเขตเทศบาลใช้ไฟฟ้าในการประกอบอาหารสูงกว่านอกเขตเทศบาล ในขณะที่ครัวเรือนนอกเขตเทศบาลใช้ถ่าน ฟืน เศษไม้ สูงกว่าในเขตเทศบาล

6. การเป็นเจ้าของเครื่องใช้ในครัวเรือน

การเป็นเจ้าของเครื่องใช้ต่าง ๆ ในครัวเรือน หมายถึง การเป็นเจ้าของ โทรทัศน์ เครื่องเล่นวีซีดี/ ดีวีดี โทรศัพทมือถือ คอมพิวเตอร์ ตู้เย็น/ตู้แช่ ไมโครเวฟ/เตาอบ เครื่องซักผ้า เครื่องปรับอากาศ รถยนต์ รถจักรยานยนต์ และรถที่ใช้ในการเกษตรพบว่า

พบว่า เครื่องใช้ดังกล่าวจะมีในครัวเรือนที่อยู่ในเขตเทศบาลมากกว่านอกเขตเทศบาล (ยกเว้นรถที่ใช้ในการเกษตร) ในขณะที่ครัวเรือนที่อยู่นอกเขตเทศบาลเป็นเจ้าของเครื่องใช้ประเภทรถไถ 2 ล้อ (รถไถเดินตาม) และรถแทรกเตอร์ 4 ล้อ ที่ใช้ในการเกษตรมากกว่าในเขตเทศบาล

นอกจากนี้ยังสอบถามถึงการมีอุปกรณ์และการใช้เทคโนโลยี คือ เคเบิลทีวี จานดาวเทียม และการใช้อินเทอร์เน็ตในครัวเรือน พบว่า ส่วนใหญ่ครัวเรือนในเขตเทศบาลมีการใช้เคเบิลทีวี และอินเทอร์เน็ตสูงกว่านอกเขตเทศบาล ในขณะที่ครัวเรือนนอกเขตเทศบาลมีการใช้จานดาวเทียมสูงกว่าในเขตเทศบาล

ตาราง ข จำนวนและร้อยละของครัวเรือนส่วนบุคคล จำแนกตามการเป็นเจ้าของเครื่องใช้ในครัวเรือน การมีอุปกรณ์เทคโนโลยีในครัวเรือน และเขตการปกครอง

การเป็นเจ้าของเครื่องใช้ในครัวเรือน	รวม	ในเขตเทศบาล	นอกเขตเทศบาล
การเป็นเจ้าของเครื่องใช้ในครัวเรือน	100.0	100.0	100.0
โทรทัศน์	96.4	96.3	96.5
เครื่องเล่นวีซีดี/ดีวีดี	72.4	72.5	72.4
โทรศัพทมือถือ	91.2	91.6	91.1
คอมพิวเตอร์	17.8	22.5	15.4
ตู้เย็น ตู้แช่	87.1	87.1	87.1
ไมโครเวฟ เตาอบ	9.8	13.4	7.9
เครื่องซักผ้า	40.8	45.9	38.2
เครื่องปรับอากาศ	7.5	11.3	5.5
รถส่วนบุคคล รถปิกอัพ รถตู้	27.2	31.0	25.2
รถจักรยานยนต์	85.5	85.7	85.4
รถแทรกเตอร์ 4 ล้อ	3.1	2.7	3.3
รถไถ 2 ล้อ (รถไถเดินตาม)	34.0	28.3	37.0
การมีอุปกรณ์เทคโนโลยีในครัวเรือน	100.0	100.0	100.0
เคเบิลทีวี	7.3	11.8	4.9
จานดาวเทียม	38.3	37.5	38.8
อินเทอร์เน็ต	4.6	7.4	3.2

ตัวชี้วัดที่สำคัญของประชากรและที่อยู่อาศัย พ.ศ. 2533 - 2553
Key indicators of the population and housing 1990 - 2010

รายการ	2533	2543	2553	Items
	1990	2000	2010	
ลักษณะทางประชากร				Demographic characteristics
ประชากรรวม ('000)	1,122.0	1,256.5	1,085.0	Total population ('000)
ประชากรในเขตเทศบาล (%)	9.3	12.2	33.7	Population in municipal area (%)
อัตราส่วนเพศ (ชายต่อหญิง 100 คน)	99.5	98.4	95.6	Sex ratio (males per 100 females)
อัตราการเพิ่มของประชากรต่อปี	1.68	1.13	-1.47	Annual growth rate
อายุมัธยฐาน (ปี)	23.4	28.8	37.4	Median age (years)
ประชากรตามหมวดอายุ				Population by age group
วัยเด็ก 0-14 ปี (%)	32.1	27.0	23.7	0-14 years (%)
วัยแรงงาน 15-59 ปี (%)	61.7	64.0	60.3	15-59 years (%)
วัยสูงอายุ 60 ปีขึ้นไป (%)	6.2	9.0	16.0	60 years and over (%)
อัตราส่วนการเป็นภาระ (ต่อประชากร 15-59 ปี 100 คน)				Age dependency ratio (per 100 adults 15-59 years)
รวม	62.1	56.3	66.0	Total
ประชากร 0-14 ปี	52.1	42.3	39.4	0 - 14 years
ประชากร 60 ปีขึ้นไป	10.0	14.1	26.6	60 years and over
อายุเฉลี่ยเมื่อแรกสมรส				Singulate mean age at first marriage (SMAM)
รวม	23.5	24.7	25.6	Total
ชาย	25.0	26.7	28.5	Males
หญิง	22.0	22.6	22.8	Females
ประชากรที่มีสัญชาติไทย (%)	na	99.9	99.6	Thai citizenship (%)
ประชากรที่ไม่ใช่สัญชาติไทย (%)	na	0.1	0.4	Non Thai citizenship (%)
ประชากรที่นับถือศาสนาพุทธ (%)	99.7	99.4	99.7	Buddhism (%)
ประชากรที่นับถือศาสนาอิสลาม (%)	0.1	0.1	0.1	Muslims (%)
ประชากรที่มีชื่อในทะเบียนบ้านตามที่อยู่อาศัยจริง (%)	na	na	91.5	
ประชากรที่มีชื่อในทะเบียนบ้านภายในจังหวัดที่อยู่อาศัยจริง (%)	na	na	98.4	Registered in actual provinced resident (%)
การศึกษา				Education
จำนวนปีโดยเฉลี่ยที่สำเร็จการศึกษาของประชากรอายุ 15 ปีขึ้นไป	5.3	6.4	7.1	Average years of education attainment of population aged 15 years and over
ประชากรอายุ 6 -24 ปี ที่ไม่ได้กำลังเรียนหนังสือ (%)	59.5	36.8	19.2	Population aged 6-24 years not attending school (%)
การอ่านออกเขียนได้ของประชากรอายุ 15 ปี ขึ้นไป				Literacy of population aged 15 years and over
ประชากรที่อ่านและเขียนภาษาใดได้ (%)	na	97.8	99.7	Population can read and write the language (%)
ประชากรที่อ่านและเขียนภาษาไทยได้ (%)	97.3	na	99.6	Population can read and write Thai language (%)
ประชากรที่อ่านและเขียนภาษาอื่นได้ (%)	na	na	3.9	Population can read and write others language (%)

na : ไม่มีข้อมูลในปีนั้น

not available

ตัวชี้วัดที่สำคัญของประชากรและที่อยู่อาศัย พ.ศ. 2533 - 2553 (ต่อ)

Key indicators of the population and housing 1990 - 2010 (Contd.)

รายการ	2533	2543	2553	Items
	1990	2000	2010	
การทำงานของประชากรอายุ 15 ปี ขึ้นไป				Employment of population aged 15 years and over
ประชากรที่ทำงานในรอบปีทั้งสิ้น (%)	88.4	81.3	79.3	Population work in the last year (%)
ประชากรที่ทำงานในภาคเกษตรกรรม (%)	89.2	84.6	76.6	Population in agricultural sector (%)
สถานภาพการทำงาน (%)				Work status (%)
นายจ้าง	0.2	0.3	0.6	Employers
ธุรกิจส่วนตัวโดยไม่มีลูกจ้าง	31.7	36.2	42.2	Own account workers
ลูกจ้าง (รัฐบาล/รัฐวิสาหกิจ/เอกชน)	7.7	11.0	14.9	Employees
ช่วยธุรกิจครอบครัวโดยไม่ได้รับค่าจ้าง	60.4	52.5	42.3	Unpaid family workers
การรวมกลุ่ม	-	a	a	Members of producers' cooperatives
ภาวะเจริญพันธุ์				Fertility
จำนวนบุตรเกิดรอดเฉลี่ย (ต่อสตรีเคยสมรสอายุ 15-49 ปี)	2.58	2.05	1.73	Mean number of children ever born (Per ever married woman 15-49 years)
จำนวนบุตรที่มีชีวิตอยู่โดยเฉลี่ย (ต่อสตรีเคยสมรสอายุ 15-49 ปี)	2.51	1.98	1.72	Mean number of children still living (Per ever married woman 15-49 years)
การย้ายถิ่น				Migration
การย้ายถิ่นในช่วง 5 ปี				Five years migration
ประชากรที่ย้ายถิ่นภายใน 5 ปี (%)	2.7	3.0	4.3	Population who migrated within previous 5 years (%)
ประชากรที่ไม่ได้อาศัยอยู่ในจังหวัดที่เกิด (%)	3.8	7.5	6.5	Population who were not living in province of birth (%)
ลักษณะของครัวเรือน				Households characteristics
จำนวนครัวเรือนทั้งสิ้น	239,515	306,157	304,045	Total households
จำนวนครัวเรือนกลุ่มบุคคล	1,271	1,533	2,009	Collective households
จำนวนครัวเรือนส่วนบุคคล	238,244	304,624	302,036	Private households
- ขนาดครัวเรือนเฉลี่ย	4.7	4.1	3.5	- Average households size
- ครัวเรือนคนเดียว (%)	3.0	6.0	14.4	- One person households (%)
- ครัวเรือนที่มีหัวหน้าครัวเรือนเป็นหญิง (%)	20.5	26.8	34.3	- Female - headed households (%)

na : ไม่มีข้อมูลในปีนั้น
not available

a : น้อยกว่า 0.1
Less than 0.1

ตัวชี้วัดที่สำคัญของประชากรและที่อยู่อาศัย พ.ศ. 2533 - 2553 (ต่อ)
Key indicators of the population and housing 1990 - 2010(Contd.)

รายการ	2533	2543	2553	Items
	1990	2000	2010	
ลักษณะของที่อยู่อาศัย				Housing characteristics
ที่อยู่อาศัยของครัวเรือนใช้วัสดุไม่ถาวร (%)	8.1	4.4	0.3	Households living in non-permanent materials dwelling (%)
ครัวเรือนที่เป็นเจ้าของที่อยู่อาศัย (%)	97.2	95.4	95.1	Households with ownership (%)
ครัวเรือนที่มีส้วมสุขลักษณะ (%)	88.2	99.0	99.9	Households with sanitation (%)
ครัวเรือนที่มีน้ำดื่มสะอาด (%) ^{1/}	74.5	93.3	96.0	Households with safe drinking water (%) ^{1/}
ครัวเรือนที่มีคอมพิวเตอร์ (%)	na	na	17.8	Households with computer (%)
ครัวเรือนที่มีโทรศัพท์มือถือ (%)	na	na	91.2	Households with mobile phone (%)
ครัวเรือนที่มีอินเทอร์เน็ต (%)	na	na	4.6	Households with Internet (%)

na : ไม่มีข้อมูลในปีนั้น
not available

1/ น้ำดื่มสะอาด ได้แก่ น้ำประปา น้ำประปาผ่านการบำบัด (ต้ม/กรอง) น้ำฝน น้ำดื่มบรรจุขวด/ตู้ น้ำดื่มหยอดเหรียญ
Safe drinking water included tap water, treated water, rain water, bottled drinking water.

ปี 2543 น้ำดื่มสะอาด รวมน้ำบาดาล/น้ำบ่อที่ไม่ใช่สาธารณะ

In 2000 : Safe drinking water included private well.

บทที่ 1

บทนำ

1. ความเป็นมา

ประเทศไทยได้จัดทำสำมะโนประชากรขึ้นเป็นครั้งแรกเมื่อ พ.ศ. 2452 และต่อมาใน พ.ศ. 2462 2472 2480 และ 2490 ซึ่งทั้ง 5 ครั้ง จัดทำโดยกระทรวงมหาดไทย (เรียกว่าสำมะโนครัว)

สำนักงานสถิติแห่งชาติ จัดทำสำมะโนประชากรตั้งแต่ พ.ศ. 2503 ตามพระราชบัญญัติสถิติ พ.ศ. 2495 และได้จัดทำทุกกระยะ 10 ปี (2513 2523 2533 และ 2543) ตามอำนาจหน้าที่ที่กำหนดในพระราชบัญญัติสถิติ พ.ศ. 2508 ซึ่งสอดคล้องกับข้อเสนอแนะขององค์การสหประชาชาติ (United Nation) ที่ต้องการให้ประเทศต่างๆ เก็บรวบรวมข้อมูลสถิติเกี่ยวกับประชากรและลักษณะต่างๆ ตลอดจนสภาพการอยู่อาศัยของประชากรในประเทศ อย่างน้อยทุกกระยะ 10 ปี ในปีคริสต์ศักราชที่ลงท้ายด้วย “0” เพื่อให้มีข้อมูลใช้ในการพัฒนาประเทศได้อย่างเหมาะสม และสามารถเปรียบเทียบข้อมูลระหว่างประเทศได้ และตั้งแต่ พ.ศ. 2513 เป็นต้นมา สำนักงานสถิติแห่งชาติ ได้จัดทำสำมะโนประชากรและเคหะไปพร้อมๆ กับการทำสำมะโนประชากรด้วย สำหรับสำมะโนประชากรและเคหะ พ.ศ. 2553 ตามพระราชบัญญัติสถิติ พ.ศ. 2550 จึงนับเป็นสำมะโนประชากรและเคหะครั้งที่ 11 ซึ่งครบรอบ 100 ปี สำมะโนประชากรประเทศไทย และเป็นการทำสำมะโนเคหะครั้งที่ 5 ของประเทศ

2. วัตถุประสงค์

1. เพื่อเก็บรวบรวมข้อมูลโครงสร้างประชากรและที่อยู่จริง และที่อยู่อาศัย เช่น เพศ อายุ ศาสนา สัญชาติ การศึกษา สถานภาพการสมรส การทำงาน และประเภทที่อยู่อาศัย เป็นต้น
2. เพื่อให้ได้ข้อมูลในระดับพื้นที่ย่อย (หมู่บ้าน เทศบาล)
3. เพื่อวัดการเปลี่ยนแปลงโครงสร้างของประชากรและที่อยู่อาศัยในรอบ 10 ปี

3. ประโยชน์ของข้อมูล

ข้อมูลจำนวนประชากรและโครงสร้างของประชากรตามที่อยู่จริง สามารถนำไปใช้ประโยชน์ ดังนี้

3.1 ภาครัฐ

1. ใช้กำหนดนโยบาย และวางแผนด้านประชากร สังคม เศรษฐกิจ และสิ่งแวดล้อม ในระดับประเทศและท้องถิ่นได้อย่างถูกต้องและเหมาะสม
2. จัดเตรียมงบประมาณ เพื่อหาสาธารณสุขุภโภคและบริการขั้นพื้นฐานต่าง ๆ ได้ตรงตามความต้องการและจำเป็นที่แท้จริงในพื้นที่ (หมู่บ้าน เทศบาล ตำบล อำเภอ จังหวัด)
3. ใช้เป็นฐานในการคาดประมาณจำนวนประชากรในอนาคต (Population Projection)
4. ใช้ในการประเมินผลแผนพัฒนาเศรษฐกิจและสังคมแห่งชาติฉบับที่ 10 (พ.ศ. 2550-2554) และจัดเตรียมแผนฯ ฉบับที่ 11 (พ.ศ. 2555-2559)

5. ใช้เป็นกรอบในการเลือกตัวอย่าง (Sampling Frame) สำหรับการสำรวจในรายละเอียดเฉพาะเรื่องด้านต่างๆ ของประชากรและครัวเรือน

3.2 ภาคเอกชน

ใช้ข้อมูลโครงสร้างและความหนาแน่นของประชากรในพื้นที่ต่าง ๆ ประกอบการตัดสินใจดำเนินธุรกิจ เช่น การตั้งร้านค้า การขยายกิจการ การออกผลิตภัณฑ์/บริการใหม่ ๆ สู่ลูกค้ากลุ่มเป้าหมาย เป็นต้น

3.3 ภาคประชาชน

ได้รับความอยู่ดีมีสุข เนื่องจากได้รับบริการจากภาครัฐอย่างพอเพียงและทั่วถึง

4. คุ่มรวม

หมายถึง ประชากรและสถานที่ที่ประชากรใช้อาศัยจริง ที่จะถูกเก็บรวบรวมข้อมูลในครั้งนี้ หมายถึง

4.1 ประชากรที่อยู่ในคุ่มรวม ได้แก่

- คนไทยทุกคนที่อาศัยอยู่ในประเทศไทยในวันสำมะโน
- คนที่มีสถานที่อยู่ปกติในประเทศไทย แต่วันสำมะโนไปต่างประเทศชั่วคราว (ไม่ได้ตั้งใจจะตั้งหลักแหล่ง)
- เจ้าหน้าที่ฝ่ายพลเรือนและทหาร รวมทั้งคณะทูตของประเทศไทย พร้อมทั้งครอบครัว ซึ่งมีสำนักงานอยู่ในต่างประเทศ
- คนต่างชาติ/ต่างด้าวที่เข้ามาอยู่ในประเทศไทยเป็นระยะเวลาตั้งแต่ 3 เดือนขึ้นไป นับถึงวันสำมะโน

4.2 ประชากรที่ไม่อยู่ในคุ่มรวม ได้แก่

- เจ้าหน้าที่ฝ่ายพลเรือนและทหาร รวมทั้งคณะทูตต่างประเทศ พร้อมทั้งครอบครัว ซึ่งมีสำนักงานอยู่ในประเทศไทย
- คนต่างชาติ/ต่างด้าวที่เข้ามาอยู่ในประเทศไทยเป็นระยะเวลาไม่ถึง 3 เดือน นับถึงวันสำมะโน
- ผู้อพยพหรือผู้หลบหนีเข้าเมือง ซึ่งอยู่ในค่ายอพยพที่รัฐบาลกำหนด

4.3 คุ่มรวมเคหะ ได้แก่

- สถานที่ที่ใช้อาศัยจริงในประเทศไทยของประชากร ได้แก่ บ้าน อาคาร สิ่งปลูกสร้าง เรือ แพ รถ ห้องภายในสำนักงาน ที่สาธารณะ ได้สะพาน ฯลฯ

5. วันสำมะโน

การทำสำมะโนประชากรและเคหะในครั้งนี้ กำหนดให้ วันที่ 1 กันยายน พ.ศ. 2553 เป็นวันสำมะโน เพื่อใช้อ้างอิงในการนับ จำนวนบ้าน ประชากร และครัวเรือน

6. ข้อมูลที่เก็บรวบรวม

- 1) ข้อมูลเกี่ยวกับประชากรและครัวเรือน ได้แก่ จำนวนประชากรและครัวเรือน เพศ อายุ ศาสนา สัญชาติ ภาษาที่ใช้พูด ขนาดและประเภทของครัวเรือน เพื่อศึกษาลักษณะโครงสร้างประชากร และครัวเรือน
- 2) ข้อมูลเกี่ยวกับการศึกษา ได้แก่ จำนวนนักเรียนและนักศึกษาที่กำลังเรียนในแต่ละชั้น จำนวนผู้จบการศึกษาในแต่ละระดับ การอ่านออกเขียนได้ เพื่อทราบระดับการศึกษาและการรู้หนังสือของประชากร
- 3) ข้อมูลเกี่ยวกับการทำงาน ได้แก่ อาชีพหลัก ลักษณะงาน หรือประเภทกิจการ สถานภาพการทำงาน เพื่อศึกษาถึงการมีงานทำ และลักษณะการทำงานของประชากร
- 4) ข้อมูลเกี่ยวกับภาวะเจริญพันธุ์ ได้แก่ สถานภาพสมรส จำนวนบุตรเกิดรอด เพื่อศึกษาภาวะเจริญพันธุ์ของประชากร
- 5) ข้อมูลเกี่ยวกับการย้ายถิ่น ได้แก่ จังหวัด/ประเทศที่เกิด จังหวัด/ประเทศที่อยู่ก่อนย้าย การย้ายถิ่นระหว่างเมืองและชนบท เพื่อศึกษาลักษณะการย้ายถิ่นของประชากร
- 6) ข้อมูลเกี่ยวกับเคหะ ได้แก่ ประเภทและลักษณะของที่อยู่อาศัย การครอบครองที่อยู่อาศัย การใช้แสงสว่าง การใช้ส้วม ประเภทของเชื้อเพลิงที่ใช้ แหล่งน้ำดื่ม น้ำใช้ และเครื่องใช้ในครัวเรือนประเภทต่าง ๆ เพื่อทราบถึงระดับความเป็นอยู่และสุขลักษณะของประชากร

7. วิธีการเก็บรวบรวมข้อมูล

การเก็บรวบรวมข้อมูลโครงการสำมะโนประชากรและเคหะ พ.ศ. 2553 ได้ดำเนินการพร้อมกันทั่วประเทศ ระหว่างวันที่ 1 กันยายน – 31 ตุลาคม 2553 โดยกำหนดวิธีการเก็บรวบรวมข้อมูลไว้ 4 วิธี คือ

- 1) การสัมภาษณ์โดยพนักงานสนาม เป็นวิธีหลักในการเก็บรวบรวมข้อมูลในการทำสำมะโนประชากรและเคหะครั้งนี้ หมายถึง การส่งพนักงานสนามออกไปสอบถามข้อมูลแต่ละครัวเรือนตามที่อยู่อาศัยจริง
- 2) การทอดแบบ เป็นวิธีที่ผู้ให้ข้อมูลต้องการบันทึกข้อมูลด้วยตนเอง โดยพนักงานสนามมอบแบบสอบถาม พร้อมซองบรรจุแบบให้กับผู้ให้ข้อมูล แล้วนัดหมายมารับ หรือ ส่งคืนทางไปรษณีย์โดยไม่ต้องเสียค่าส่ง
- 3) การให้ข้อมูลทางอินเทอร์เน็ต เป็นวิธีที่ผู้ให้ข้อมูลต้องการบันทึกข้อมูลด้วยตนเองในระบบอินเทอร์เน็ต (Internet)
- 4) การให้ข้อมูลทางโทรศัพท์ เป็นวิธีที่ผู้ให้ข้อมูลต้องการให้ข้อมูลโดยการให้สัมภาษณ์ทางโทรศัพท์ (Telephone Interview Center : TIC)

8. บทนิยาม

ภาคประชากร

8.1 ประเภทของครัวเรือน

ครัวเรือนส่วนบุคคล หมายถึง ครัวเรือนของบุคคลทั่วไป ซึ่งอาจประกอบด้วยบุคคลคนเดียวหรือหลายคน อาศัยอยู่ในบ้านหรือสถานที่อยู่เดียวกัน หรือในบริเวณเดียวกัน จัดหาหรือใช้สิ่งอุปโภคบริโภคอันจำเป็นแก่การครองชีพร่วมกัน โดยบุคคลเหล่านี้อาจเป็นญาติหรือไม่เป็นญาติกันก็ได้

ครัวเรือนกลุ่มบุคคล หมายถึง ครัวเรือนซึ่งประกอบด้วยบุคคลหลายคนประเภทเดียวกัน มาอยู่ร่วมกันโดยมีกฎหรือระเบียบข้อบังคับระบุไว้ให้มาอยู่ร่วมกัน แบ่งเป็น 2 ประเภท

1) **ครัวเรือนประเภทคนงาน** หมายถึง คนงานที่อาศัยอยู่ร่วมกันในบริเวณโรงงานหรือในสถานที่ที่นายจ้างเป็นผู้จัดหาที่พักให้อยู่ร่วมกัน แยกต่างหากจากครัวเรือนนายจ้างโดยไม่เสียค่าที่พัก

2) **ครัวเรือนสถาบัน** หมายถึง ครัวเรือนที่อยู่ร่วมกันอย่างมีกฎระเบียบ เช่น วัด เรือนจำ กรม กองทหาร หอพักนักเรียนประจำ หอพักในมหาวิทยาลัย เป็นต้น

8.2 อายุ

หมายถึง อายุเต็มปีบริบูรณ์ นับถึงวันคล้ายวันเกิดครั้งสุดท้าย ก่อนวันที่ 1 กันยายน พ.ศ. 2553

8.3 การอ่านออกและเขียนได้

หมายถึง ความสามารถอ่านออกและเขียนภาษาไทย ก็ได้ ในประโยคง่ายๆ โดยเข้าใจ ความหมาย และสามารถใช้ในชีวิตประจำวันได้ รวมทั้งภาษาเบรลล์ของคนตาบอดด้วย ถ้าอ่านออกเพียงอย่างเดียวแต่เขียนไม่ได้ถือว่าเป็นผู้ที่อ่านและเขียนไม่ได้

8.4 สถานภาพสมรส

หมายถึง ความผูกพันระหว่างชายกับหญิงในการเป็นสามีภรรยา ดังนี้

โสด ได้แก่ ผู้ที่ไม่เคยสมรส หรือไม่เคยอยู่ร่วมกับใครฉันท์สามีภรรยา

สมรส ได้แก่ ผู้ที่อยู่ร่วมกันฉันท์สามีภรรยา ไม่ว่าจะได้ทำการสมรสกันถูกต้องตามกฎหมายหรือไม่ก็ตาม แม้ว่าระหว่างไปสัมพันธ์สามีและภรรยาจะไม่อยู่ด้วยกัน แต่ยังมีความสัมพันธ์ฉันท์สามีภรรยา

หม้าย ได้แก่ ผู้ที่คู่สมรสได้ตายไปแล้ว และขณะนี้ยังไม่ได้สมรสใหม่

หย่า ได้แก่ สามีภรรยาที่หย่ากันโดยถูกต้องตามกฎหมายแล้ว

แยกกันอยู่ ได้แก่ ผู้ที่ไม่ได้อยู่ร่วมกันฉันท์สามีภรรยาแล้ว แต่ยังไม่ได้หย่ากันโดยถูกต้องตามกฎหมาย

เคยสมรสแต่ไม่ทราบสถานภาพ ได้แก่ ผู้ที่เคยสมรสแต่ไม่ทราบว่าสถานภาพใดแน่

8.5 งาน

หมายถึง งานที่ทำเพื่อก่อให้เกิดรายได้หรือเกิดผลผลิต ได้แก่ การทำงานเป็นลูกจ้างเอกชน ลูกจ้างรัฐบาล หรือรัฐวิสาหกิจ หรือองค์การระหว่างประเทศ การประกอบธุรกิจ อุตสาหกรรม วิชาชีพ และการประกอบการเกษตร

8.6 อาชีพ

หมายถึง ประเภทหรือชนิดของงานที่ผู้ยื่นทำอยู่ ซึ่งก่อให้เกิดรายได้หรือเกิดผลผลิต เช่น ครูสอนดนตรี วิศวกรไฟฟ้า สมุห์บัญชี ตำรวจ แพทย์ทั่วไป ทันตแพทย์ พยาบาล นักหนังสือพิมพ์ นักมวย ทำนาข้าว ทำสวนทุเรียนทำไร่ข้าวโพด รับจ้างกรีดยาง ขับรถแท็กซี่ ขับรถกระบะส่งของ ภารโรง เป็นต้น

8.7 อาชีพหลัก

หมายถึง งานที่ใช้เวลาทำมากที่สุดในรอบ 12 เดือนที่แล้ว ถ้ามีการทำงานเพียง 1 อาชีพให้ถืออาชีพนั้นเป็นอาชีพหลัก

- ถ้ามีการทำงานมากกว่า 1 อาชีพ ให้ถือการทำงานที่ใช้เวลาทำมากที่สุดเป็นอาชีพหลัก
- ถ้าใช้เวลาทำเท่าๆ กัน ให้ถือการทำงานที่ทำรายได้สูงกว่าเป็นอาชีพหลัก

8.8 ประเภทกิจการหรือลักษณะกิจกรรมของสถานที่ทำงาน

หมายถึง ประเภทของกิจกรรมทางเศรษฐกิจที่ได้ดำเนินการโดยสถานประกอบการที่บุคคลนั้นกำลังทำงานอยู่ หรือประเภทของธุรกิจซึ่งบุคคลนั้นได้ดำเนินการอยู่ เช่น ร้านตัดเย็บเสื้อผ้า ธนาคารพาณิชย์ โรงพยาบาลสัตว์ โรงเรียนระดับมัธยมศึกษา เป็นต้น

8.9 สถานภาพการทำงาน

หมายถึง สถานะของบุคคลในการทำงานเชิงเศรษฐกิจทุกประเภท ได้แก่

นายจ้าง หมายถึง ผู้ประกอบธุรกิจของตนเอง (อาจมี “หุ้นส่วน” หรือไม่มีก็ได้) เพื่อหวังผลกำไรหรือส่วนแบ่ง และได้จ้างบุคคลตั้งแต่ 1 คนขึ้นไปมาทำงานให้ธุรกิจในฐานะ “ลูกจ้าง” โดยเป็นการจ้างงานบนพื้นฐานของความต่อเนื่อง ไม่รวม ผู้ที่จ้างคนมาทำงานบ้าน ซึ่งไม่เกี่ยวกับธุรกิจ

ผู้ประกอบธุรกิจส่วนตัวโดยไม่มีลูกจ้าง หมายถึง ผู้ประกอบธุรกิจของตนเอง (อาจมี “หุ้นส่วน” หรือไม่มีก็ได้) เพื่อหวังผลกำไรหรือส่วนแบ่ง และไม่มีกิจการจ้าง “ลูกจ้าง” (ที่เป็นกิจการจ้างงานบนพื้นฐานของความต่อเนื่อง) แต่อาจมีสมาชิกในครัวเรือนหรือผู้ฝึกงานมาช่วยทำงานโดยไม่ได้รับค่าจ้างหรือค่าตอบแทน ในลักษณะการจ้างทำงาน

ผู้ช่วยธุรกิจในครัวเรือนโดยไม่ได้รับค่าจ้าง หมายถึง ผู้ที่ช่วยทำธุรกิจหรือการเกษตรของสมาชิกในครัวเรือนเป็นประจำโดยไม่ได้รับค่าจ้าง และไม่ได้อยู่ในฐานะ “หุ้นส่วน” หรืออาจจะได้รับค่าตอบแทนบ้าง แต่ไม่ใช่ลักษณะของการจ้างทำงาน

ลูกจ้าง หมายถึง ผู้ที่ทำงานโดยได้รับค่าจ้างที่เป็นการจ้างงานบนพื้นฐานของความต่อเนื่อง ไม่มีอำนาจในการตัดสินใจในการดำเนินงาน ค่าจ้างที่ได้รับอาจเป็นรายเดือน รายวัน รายชั่วโมง รายชิ้น หรือเหมาจ่าย ซึ่งอาจจะเป็นตัวเงินหรือสิ่งของก็ได้ ลูกจ้างแบ่งออกเป็น 3 ประเภท คือ ลูกจ้างรัฐบาล ลูกจ้างรัฐวิสาหกิจ ลูกจ้างเอกชน

การรวมกลุ่ม หมายถึง กลุ่มคนที่มาร่วมกันทำงานในเชิงเศรษฐกิจ (ผลิตสินค้าและบริการ) โดยสมาชิกแต่ละคนมีส่วนร่วมเท่าเทียมกันในการตัดสินใจดำเนินการทุกขั้นตอน ตลอดจนการแบ่งรายได้ให้แก่สมาชิกตามที่ตกลงกัน

8.10 บุตรที่ให้กำเนิดเองและมีชีวิตอยู่ขณะคลอด (บุตรเกิดรอด)

หมายถึง บุตรที่ตอนคลอดออกมามีชีวิต แม้จะมีชีวิตอยู่เพียงขณะหนึ่งก็ตาม

ไม่รวม บุตรเลี้ยงหรือบุตรบุญธรรมของหญิงผู้นั้น

บุตรที่มีชีวิตอยู่ ได้แก่ บุตรที่ตอนคลอดออกมามีชีวิต และยังคงมีชีวิตอยู่จนถึงวันสำมะโน

บุตรที่เสียชีวิตแล้ว ได้แก่ บุตรที่ตอนคลอดออกมามีชีวิต แต่ในวันสำมะโนได้เสียชีวิตไปแล้ว

8.11 การย้ายถิ่น

หมายถึง ผู้ย้ายสถานที่อยู่อาศัยจาก อบต. หนึ่ง หรือเขตเทศบาลหนึ่ง หรือจากต่างประเทศ ซึ่งเป็นที่อยู่อาศัยครั้งสุดท้ายมายังอีก อบต. หนึ่งหรือเขตเทศบาลหนึ่งซึ่งเป็นที่อยู่ในปัจจุบัน

การเปลี่ยนเขตเทศบาล หรือ อบต. อันเนื่องมาจากการขยายเขตเทศบาลหรือเปลี่ยนเขตการปกครอง โดยที่บุคคลหรือครัวเรือนนั้นยังอยู่ประจำที่เดิม และการย้ายสถานที่อยู่อาศัยในกรุงเทพมหานครและย้ายภายในเมืองพัทยาไม่นับว่าเป็นการย้ายถิ่น

8.12 ลักษณะความพิการ

หมายถึง ลักษณะความพิการโดยประจักษ์ สามารถจำแนกได้ 5 ประเภท ดังนี้

1) ความพิการทางการมองเห็น ได้แก่

(1) มีแต่เบ้าตา ไม่มีลูกตาทั้งสองข้าง

(2) มีลักษณะของความผิดปกติชัดเจน เช่น ลูกตาสีขาวขุ่น ไม่มีลูกตาดำ ลูกตาฝ่อ เป็นต้น

2) ความพิการทางการได้ยิน หรือสื่อความหมาย ได้แก่

(1) มีความผิดปกติในการได้ยินเสียง และพูดไม่ได้ เช่น เป็นใบ้

(2) มีความผิดปกติในการสื่อความหมาย และการใช้ภาษาพูด การเข้าใจภาษาพูด

เช่น พูดไม่รู้เรื่อง พูดโต้ตอบไม่ตรงความหมาย

3) ความพิการทางการเคลื่อนไหว หรือทางร่างกาย ได้แก่

(1) กลุ่มความพิการทางกาย กรณีแขนขาด ขาขาด

- แขนขาดตั้งแต่ข้อมือขึ้นมา หนึ่งข้าง หรือทั้งสองข้าง

- ขาขาดตั้งแต่ข้อเท้าขึ้นมา หนึ่งข้าง หรือทั้งสองข้าง

(2) กลุ่มอัมพาต กล้ามเนื้อแขน ขา อ่อนแรง ขาลีบผิดปกติมีลักษณะการสูญเสียความสามารถ

ในการเคลื่อนไหว อ่อนแรง ไม่สามารถประกอบกิจวัตรหลักในชีวิตประจำวัน

อาจพิจารณาได้จากคนที่นอนตลอดเวลาหรือนั่งอยู่ในรถเข็นตลอดเวลา

4) ความพิการทางจิตใจ หรือพฤติกรรม หรือออทิสติก ได้แก่

(1) กลุ่มที่มีอาการทางจิต

- กลุ่มอาการทางจิตรุนแรง โวยวาย ทำร้ายผู้อื่น ไม่สามารถควบคุมความประพฤติ ไม่สามารถประกอบกิจวัตรหลักในชีวิตประจำวัน หรือช่วยเหลือตนเองไม่ได้
- กลุ่มอาการทางจิตที่มีลักษณะอยู่เฉยๆ ไม่พูดจา ไม่ยุ่งเกี่ยวกับใคร ไม่สามารถประกอบกิจวัตรหลักในชีวิตประจำวันได้ หรือช่วยเหลือตนเองไม่ได้

(2) กลุ่มอาการทางพฤติกรรม

เช่น ออทิสติก มีลักษณะอาการไม่อยู่นิ่ง มีพฤติกรรมแตกต่างจากบุคคลทั่วไป
อย่างเห็นได้ชัดเจน

5) ความพิการทางสติปัญญาหรือการเรียนรู้ ได้แก่

กลุ่มอาการทางสติปัญญาหรือการเรียนรู้ ในกรณีที่สภาพความพิการเห็นได้ว่า มีลักษณะปัญญาอ่อนระดับรุนแรง เช่น ไม่มีปฏิสัมพันธ์ ช่วยเหลือตนเองในชีวิตประจำวันได้น้อย มีพัฒนาการช้ามาก ยังต้องการพี่เลี้ยงช่วยเหลือ

ภาคเคหะ

ที่อยู่อาศัยของครัวเรือน

หมายถึง สถานที่ที่ครัวเรือนใช้เป็นที่อยู่อาศัย อาจเป็นส่วนหนึ่งของบ้าน หรือบ้านหลายหลังที่อยู่ในบริเวณเดียวกัน รวมทั้งพื้นที่สาธารณะที่มีครัวเรือนใช้เป็นที่อยู่อาศัยเป็นประจำ

8.13 ประเภทของที่อยู่อาศัย

หมายถึง ลักษณะของสถานที่ที่ครัวเรือนใช้เป็นที่อยู่อาศัยของบุคคลในครัวเรือนเดียวกัน ได้แก่

- 1) บ้านเดี่ยว
- 2) ทาวน์เฮ้าส์/บ้านแฝด/ทาวน์โฮม
- 3) ห้องชุด
- 4) ตึกแถว/ห้องแถว/เรือนแถว
- 5) ห้องภายในบ้าน
- 6) ที่อยู่อาศัยในสำนักงานหรืออาคาร
- 7) เรือ แพ รถ
- 8) ที่อยู่อาศัยส่วนบุคคลประเภทอื่น

8.14 ลักษณะของที่อยู่อาศัย

หมายถึง ที่อยู่อาศัยซึ่งจำแนกได้ตามวัสดุที่ใช้ในการก่อสร้างที่อยู่อาศัยเป็นส่วนใหญ่ โดยแยกเป็น 5 ลักษณะ

- 1) ตึก
- 2) ไม้
- 3) ครึ่งตึกครึ่งไม้
- 4) วัสดุไม่ถาวรในท้องถิ่น
- 5) วัสดุซึ่งใช้ประโยชน์อย่างอื่นมาแล้ว

8.15 การครอบครองที่อยู่อาศัยของคนในครัวเรือน (ไม่รวมที่ดิน)

หมายถึง กรรมสิทธิ์ในที่อยู่อาศัยของครัวเรือน โดยการเป็นเจ้าของ เช่าซื้อ เช่า หรืออยู่โดยไม่เสียค่าเช่า เพราะเป็นส่วนหนึ่งของค่าจ้างแรงงานหรือเจ้าของให้อยู่เปล่า

8.16 การถือกรรมสิทธิ์ที่ดิน

หมายถึง คนในครัวเรือนมีกรรมสิทธิ์ในการครอบครองที่ดิน ที่เป็นที่ตั้งของที่อยู่อาศัย โดยการเป็นเจ้าของที่ดิน เช่าซื้อที่ดิน เช่าที่ดิน ไม่เสียค่าเช่าที่ดิน หรืออื่นๆ

8.17 การเป็นเจ้าของเครื่องใช้ในครัวเรือน

หมายถึง สมาชิกคนใดคนหนึ่งเป็นเจ้าของเครื่องใช้ต่างๆ และเครื่องใช้ดังกล่าวต้องสามารถใช้งานได้ (ไม่รวมเครื่องใช้ที่มีไว้ขายหรือมีคนเอามาซ่อม) ส่วนเครื่องใช้ต่างๆ ที่มีไว้ใช้ในการประกอบอาชีพ เช่น รถยนต์รับจ้าง ตู้เย็นในร้านขายเครื่องดื่ม ให้ถือว่าเป็นเจ้าของ

9. ข้อสังเกตสำหรับผู้ให้ข้อมูล

ข้อมูลสถิติที่นำเสนอในรายงานฉบับนี้ ได้จากการประมวลผลข้อมูลของจังหวัด โดยในตารางสถิติบางตาราง ผลรวมของแต่ละจำนวนอาจไม่เท่ากับยอดรวม และข้อมูลในแต่ละตารางอาจมีความแตกต่างกัน เนื่องจากข้อมูลแต่ละจำนวนได้มีการปิดเศษโดยอิสระจากกัน สำหรับข้อมูลของครัวเรือน (ภาคเคหะ) เป็นการนำเสนอเฉพาะข้อมูลของครัวเรือนส่วนบุคคลเท่านั้น

บทที่ 2

บทสรุป

ภาคประชากร

จังหวัดร้อยเอ็ด เป็นจังหวัดหนึ่งใน 19 จังหวัดที่ตั้งอยู่ในภาคตะวันออกเฉียงเหนือของประเทศไทย มีเนื้อที่ทั้งหมดประมาณ 8,299.46 ตารางกิโลเมตร มีอาณาเขตติดต่อกับจังหวัดกาฬสินธุ์และจังหวัดมุกดาหารทางด้านเหนือ จังหวัดยโสธรทางด้านตะวันออก จังหวัดมหาสารคามทางด้านตะวันตก และติดต่อกับจังหวัดสุรินทร์และจังหวัดศรีสะเกษทางด้านใต้ จังหวัดนี้มีอากาศร้อนจัดและแห้งแล้งในฤดูร้อน และอากาศหนาวเย็นในฤดูหนาว

ในปี 2553 จังหวัดร้อยเอ็ด แบ่งเขตการปกครองเป็น 20 อำเภอ 192 ตำบล และ 2,444 หมู่บ้าน

1. ลักษณะทางประชากร

1.1 จำนวนประชากรและการกระจายตัวของประชากร

ประชากรที่อาศัยอยู่ในจังหวัดร้อยเอ็ด ณ วันที่ 1 กันยายน 2553 มีจำนวน 1,084,988 คน เป็นชาย 530,356 คน และหญิง 554,632 คน คิดเป็นอัตราส่วนระหว่างเพศชายต่อหญิงเท่ากับ 95.6 หรือกล่าวได้ว่ามีประชากรเพศชาย 96 คน ต่อเพศหญิง 100 คน จังหวัดนี้มีประชากรหญิงมากกว่าชายเกือบทุกอำเภอ ยกเว้น อำเภอศรีสมเด็จ ที่มีประชากรชายมากกว่าหญิง อัตราเพิ่มโดยเฉลี่ยของประชากรในช่วงปี 2543 – 2553 ลดลงคิดเป็นร้อยละ -1.47 ต่อปี

เมื่อพิจารณาการกระจายตัวของประชากร พบว่า ประชากรส่วนใหญ่อาศัยอยู่นอกเขตเทศบาล คือ ร้อยละ 66.3 ของประชากรทั้งสิ้น และที่เหลืออาศัยอยู่ในเขตเทศบาล คือ ร้อยละ 33.7 เมื่อเปรียบเทียบระหว่างอำเภอ พบว่า อำเภอเมืองร้อยเอ็ดมีประชากรอาศัยอยู่มากที่สุด คือ 145,849 คน หรือ ร้อยละ 13.4 และอำเภอเมยวดี มีประชากรอาศัยอยู่น้อยที่สุด คือ 18,094 คน หรือ ร้อยละ 1.7 (แผนภูมิ 1)

ตาราง 1 จำนวนประชากร จำแนกตามเพศ และเขตการปกครอง

เขตการปกครอง	ประชากร			ร้อยละ
	รวม	ชาย	หญิง	
รวม	1,084,988	530,356	554,632	100.0
ในเขตเทศบาล	365,115	176,649	188,466	33.7
นอกเขตเทศบาล	719,873	353,707	366,166	66.3

แผนภูมิ 1 จำนวนประชากร จำแนกตามอำเภอ พ.ศ. 2553

อำเภอ

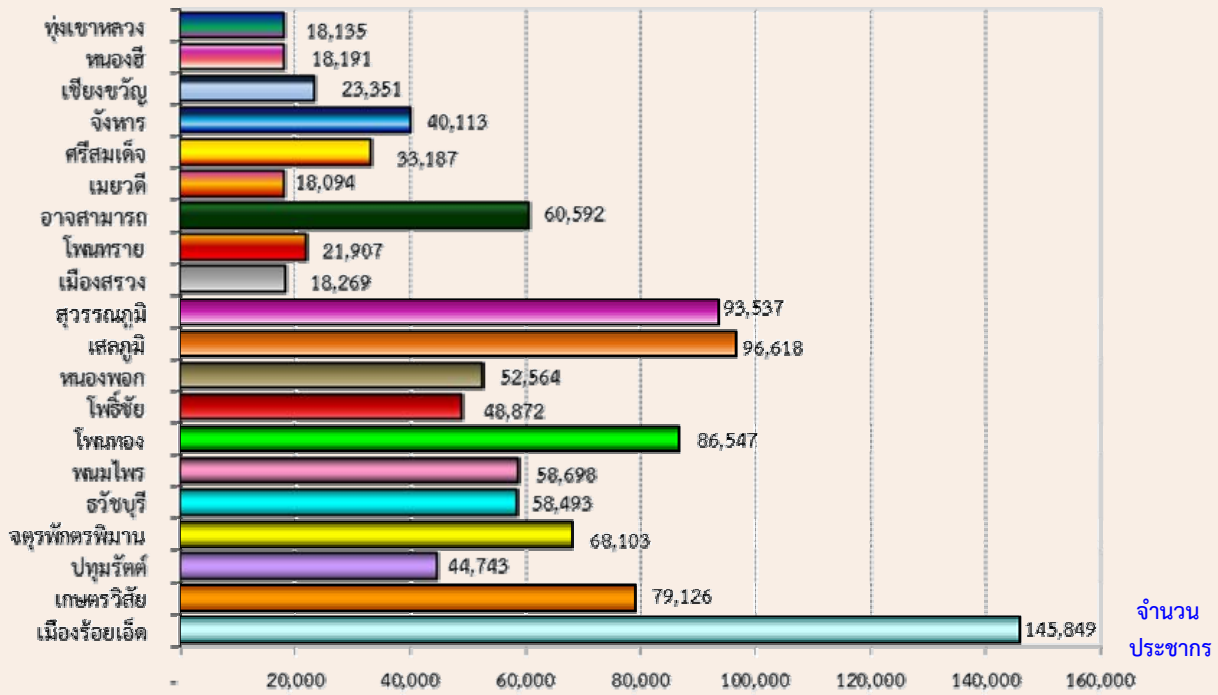

2 ความหนาแน่นของประชากร

จังหวัดร้อยเอ็ด มีจำนวนประชากรโดยเฉลี่ยประมาณ 130.7 คนต่อพื้นที่ 1 ตารางกิโลเมตร พื้นที่ที่มีความหนาแน่นของประชากรมากที่สุด คือ อำเภอเมืองร้อยเอ็ด 295.5 คนต่อพื้นที่ 1 ตารางกิโลเมตร และความหนาแน่นน้อยที่สุด คือ อำเภอสุวรรณภูมิ 84.5 คนต่อพื้นที่ 1 ตารางกิโลเมตร

ตาราง 2 ความหนาแน่นของประชากรโดยเฉลี่ย จำแนกตามอำเภอ

อำเภอ	ความหนาแน่นของประชากร (คนต่อ 1 ตารางกิโลเมตร)
รวม	130.7
เมืองร้อยเอ็ด	295.5
เกษตรวิสัย	136.4
ปทุมรัตต์	125.4
จตุรพักตรพิมาน	130.5
ธวัชบุรี	156.4
พนมไพร	113.0
โพนทอง	120.3
โพธิ์ชัย	123.9

ตาราง 2 ความหนาแน่นของประชากรโดยเฉลี่ย จำแนกตามอำเภอ (ต่อ)

อำเภอ	ความหนาแน่นของประชากร (คนต่อ 1 ตารางกิโลเมตร)
หนองพอก	87.7
เสลภูมิ	121.9
สุวรรณภูมิ	84.5
เมืองสรวง	87.2
โพนทราย	101.5
อาจสามารถ	133.3
เมยวดี	100.2
ศรีสมเด็จ	152.5
จังหาร	243.0
เชียงขวัญ	183.6
หนองฮี	137.8
ทุ่งเขาหลวง	130.5

1.3 จำนวนครัวเรือน ขนาดของครัวเรือนและเพศของหัวหน้าครัวเรือน

จำนวนครัวเรือนในจังหวัดร้อยเอ็ดมีทั้งสิ้น 304,045 ครัวเรือน โดยเป็นครัวเรือนส่วนบุคคลจำนวน 302,036 ครัวเรือน และครัวเรือนกลุ่มบุคคล (เช่น ครัวเรือนสถาบัน ครัวเรือนคนงาน) จำนวน 2,009 ครัวเรือน และมีขนาดของครัวเรือนส่วนบุคคลโดยเฉลี่ยเท่ากับ 3.5 คนต่อหนึ่งครัวเรือน โดยในเขตเทศบาลมีขนาดครัวเรือนโดยเฉลี่ยเล็กกว่านอกเขตเทศบาล คือ 3.4 คน และ 3.6 คน ตามลำดับ (ตารางสถิติ ตารางที่ 1)

เมื่อเปรียบเทียบระหว่างอำเภอ พบว่า ขนาดของครัวเรือนโดยเฉลี่ยไม่แตกต่างกันมากนัก โดยอำเภอที่มีขนาดของครัวเรือนโดยเฉลี่ยใหญ่ที่สุด เท่ากับ 3.7 คน และเล็กที่สุด เท่ากับ 3.2 คน ต่อหนึ่งครัวเรือน

หัวหน้าครัวเรือนของครัวเรือนส่วนบุคคล ส่วนใหญ่เป็นชายมากกว่าหญิง คือ ร้อยละ 65.7 และร้อยละ 34.3 ตามลำดับ และในเขตเทศบาลมีสัดส่วนหัวหน้าครัวเรือนเป็นหญิงสูงกว่านอกเขตเทศบาลเล็กน้อย

ตาราง 3 จำนวนและขนาดครัวเรือนส่วนบุคคล ร้อยละของหัวหน้าครัวเรือน จำแนกตามเขตการปกครอง

เขตการปกครอง	จำนวนครัวเรือน ส่วนบุคคล	ขนาดครัวเรือน โดยเฉลี่ย	ร้อยละของหัวหน้าครัวเรือน		
			รวม	ชาย	หญิง
รวม	302,036	3.5	100.0	65.7	34.3
ในเขตเทศบาล	103,756	3.4	100.0	65.0	35.0
นอกเขตเทศบาล	198,280	3.6	100.0	66.0	34.0

1.4 โครงสร้างทางอายุและเพศของประชากร

เมื่อพิจารณาประชากรของจังหวัดร้อยเอ็ดตามกลุ่มอายุ (ตาราง 4) พบว่า มีประชากรวัยเด็ก (อายุ 0 – 14 ปี) ร้อยละ 23.7 ประชากรวัยแรงงาน (อายุ 15 – 59 ปี) ร้อยละ 60.3 และประชากรวัยสูงอายุ (อายุ 60 ปีขึ้นไป) ร้อยละ 16.0 โดยนอกเขตเทศบาลมีสัดส่วนของประชากรวัยเด็กสูงกว่าในเขตเทศบาล แต่มีประชากรวัยแรงงานต่ำกว่าในเขตเทศบาล ถ้าเปรียบเทียบระหว่างเพศ พบว่า สัดส่วนของประชากรวัยเด็กและวัยแรงงานจะเป็นชายสูงกว่าหญิง ในขณะที่ประชากรวัยสูงอายุจะเป็นหญิงสูงกว่าชาย

อายุโดยเฉลี่ยของประชากร (อายุมัธยฐาน) ประมาณ 37.4 ปี ประชากรในเขตเทศบาลมีอายุโดยเฉลี่ยใกล้เคียงกับนอกเขตเทศบาล คือ 37.4 ปี และ 37.5 ปี ตามลำดับ

เมื่อพิจารณาถึงอัตราส่วนการเป็นภาระ ซึ่งหมายถึงการที่ประชากรวัยแรงงานอายุ 15-59 ปี ต้องรับภาระประชากรในวัยอื่น ๆ พบว่า อัตราส่วนการเป็นภาระรวมคิดเป็น 66.0 กล่าวคือ ประชากรที่อยู่ ในวัยทำงาน 100 คน ต้องรับภาระเลี้ยงดูเด็ก และคนชราประมาณ 66 คน อัตราส่วนการเป็นภาระวัยเด็ก เท่ากับ 39.3 อัตราส่วนการเป็นภาระวัยชราเท่ากับ 26.6 โดยนอกเขตเทศบาลมีอัตราส่วนการเป็นภาระวัยเด็กสูงกว่าในเขตเทศบาล ในขณะที่อัตราส่วนการเป็นภาระวัยชราจะใกล้เคียงกันทั้งในเขตเทศบาลและนอกเขตเทศบาล

ตาราง 4 ลักษณะทางประชากร จำแนกตามเขตการปกครอง

ลักษณะทางประชากร	รวม	เขตการปกครอง	
		ในเขตเทศบาล	นอกเขตเทศบาล
ประชากรตามหมวดอายุ (%)			
วัยเด็ก 0 – 14 ปี			
รวม	23.7	22.7	24.2
ชาย	24.9	24.0	25.3
หญิง	22.6	21.5	23.1
วัยแรงงาน 15 – 59 ปี			
รวม	60.3	61.3	59.8
ชาย	60.5	61.3	60.1
หญิง	60.1	61.2	59.5
วัยสูงอายุ 60 ปีขึ้นไป			
รวม	16.0	16.0	16.0
ชาย	14.6	14.7	14.6
หญิง	17.4	17.3	17.4
อายุมัธยฐาน (ปี)	37.4	37.4	37.5

ตาราง 4 ลักษณะทางประชากร จำแนกตามเขตการปกครอง (ต่อ)

ลักษณะทางประชากร	รวม	เขตการปกครอง	
		ในเขตเทศบาล	นอกเขตเทศบาล
อัตราส่วนระหว่างเพศ (%)			
รวม	95.6	93.7	96.6
วัยเด็ก 0 – 14 ปี	105.4	104.6	105.7
วัยแรงงาน 15 – 59 ปี	96.3	93.8	97.6
วัยสูงอายุ 60 ปีขึ้นไป	80.7	79.8	81.1
อัตราส่วนการเป็นภาระ (%)			
รวม	66.0	63.3	67.4
วัยเด็ก 0 – 14 ปี	39.3	37.1	40.5
วัยสูงอายุ 60 ปีขึ้นไป	26.6	26.2	26.8

1.5 ศาสนาและสัญชาติ

ประชากรส่วนใหญ่นับถือศาสนาพุทธ ร้อยละ 99.7 รองลงมานับถือศาสนาคริสต์ ร้อยละ 0.2 และที่เหลือนับถือศาสนาอื่น ๆ เช่น อิสลาม เป็นต้น

ประชากรในจังหวัดร้อยเอ็ดส่วนใหญ่ หรือร้อยละ 99.6 เป็นผู้มีสัญชาติไทย รองลงมา เป็นผู้ที่มีสัญชาติลาว ร้อยละ 0.2 และที่เหลือเป็นผู้มีสัญชาติอื่น ๆ เช่น พม่า สหราชอาณาจักร สหรัฐอเมริกา และเยอรมนี เป็นต้น

ตาราง 5 ร้อยละของประชากร จำแนกตามศาสนา สัญชาติ และเขตการปกครอง

ศาสนาและสัญชาติ	รวม	เขตการปกครอง	
		ในเขตเทศบาล	นอกเขตเทศบาล
ศาสนา	100.0	100.0	100.0
พุทธ	99.7	99.7	99.7
อิสลาม	0.1	0.1	0.1
คริสต์	0.2	0.2	0.2
อื่นๆ	a	a	a
สัญชาติ	100.0	100.0	100.0
ไทย	99.6	99.4	99.6
ลาว	0.2	0.3	0.2
อื่นๆ	0.2	0.2	0.2

a น้อยกว่าร้อยละ 0.1

1.6 สถานภาพสมรส

แผนภูมิ 2 แสดงสถานภาพสมรสของประชากรอายุตั้งแต่ 13 ปีขึ้นไป พบว่า เกินกว่าร้อยละ 50 ของประชากรเป็นผู้ที่สมรส โดยสัดส่วนผู้สมรสของเพศชายและหญิงไม่แตกต่างกัน สัดส่วนของประชากรชายที่อยู่เป็นโสดจะสูงกว่าหญิง (ร้อยละ 30.0 และ 19.6 ตามลำดับ) แต่เพศหญิงจะมีสัดส่วนของการเป็นหม้าย หย่า และแยกกันอยู่สูงกว่าเพศชายกว่า 2 เท่า (ร้อยละ 18.2 และ 7.8 ตามลำดับ)

แผนภูมิ 2 ร้อยละของประชากรอายุ 13 ปีขึ้นไป จำแนกตามสถานภาพสมรส และเพศ

ร้อยละ

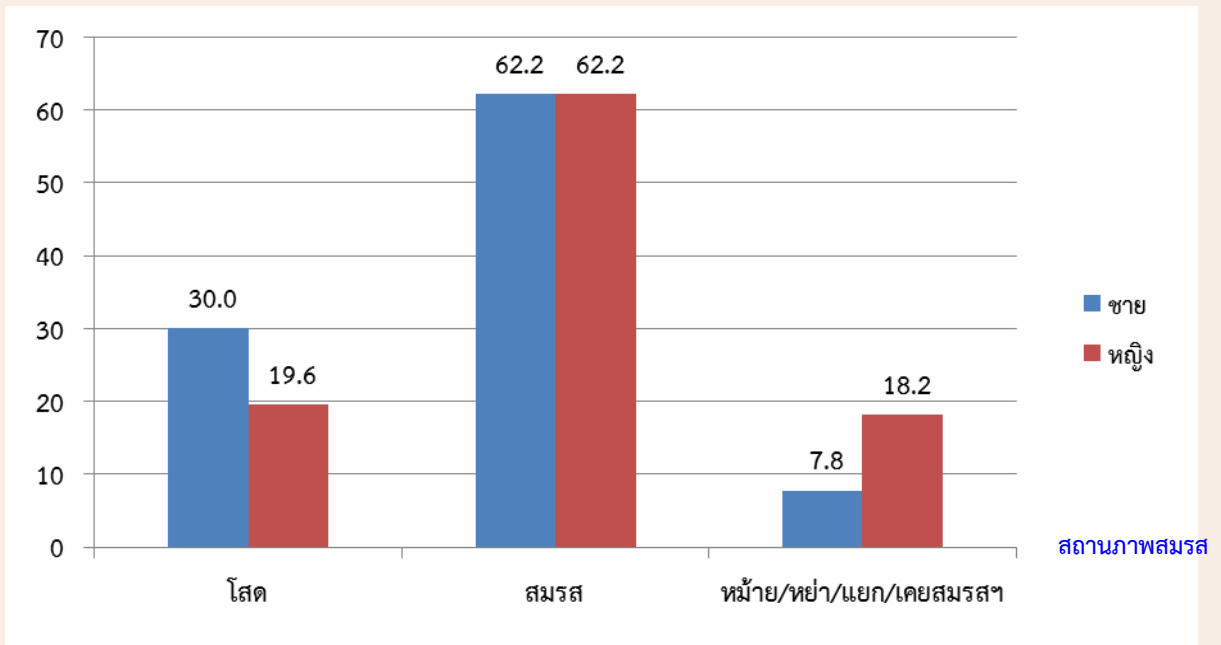

1.7 การมีชื่อในทะเบียนบ้าน

จากการสอบถามเรื่องการมีชื่อในทะเบียนบ้านตามที่อยู่จริง พบว่า ประชากรที่อาศัยอยู่ในจังหวัดร้อยเอ็ดและมีชื่ออยู่ในทะเบียนบ้านที่อาศัยอยู่ปัจจุบัน ร้อยละ 91.5 มีชื่ออยู่ในทะเบียนบ้านอื่นในจังหวัดร้อยเอ็ด ร้อยละ 7.0 มีชื่อในทะเบียนบ้านในจังหวัดอื่น ร้อยละ 1.5 ส่วนที่เหลือเป็นผู้ที่มีชื่อในทะเบียนบ้านในประเทศอื่น ๆ หรือไม่มีในประเทศใดเลย ซึ่งส่วนมากจะเป็นคนต่างชาติ คนต่างด้าว ที่อาศัยอยู่ในประเทศไทย สัดส่วนประชากรในเขตเทศบาลที่มีชื่อในทะเบียนบ้านที่อาศัยอยู่ต่ำกว่าประชากรนอกเขตเทศบาล (ร้อยละ 87.9 และร้อยละ 93.3) (ตาราง 6)

ตาราง 6 ร้อยละของประชากร จำแนกตามการมีชื่อในทะเบียนบ้าน เพศ และเขตการปกครอง

การมีชื่อในทะเบียนบ้าน	รวม	เพศ		เขตการปกครอง	
		ชาย	หญิง	ในเขตเทศบาล	นอกเขตเทศบาล
รวม	100.0	100.0	100.0	100.0	100.0
มีในบ้านที่อาศัยอยู่	91.5	90.1	92.8	87.9	93.3
มีอยู่ที่อื่น					
ในจังหวัดนี้	7.0	8.2	5.8	9.6	5.6
ในจังหวัดอื่น	1.5	1.7	1.3	2.4	1.1
ประเทศอื่น	a	a	a	a	a
ไม่มีที่ใดเลย	a	a	a	a	a

a น้อยกว่าร้อยละ 0.1

1.8 ลักษณะความพิการ

จากข้อมูลเรื่องความพิการในครั้งนี ้ หมายถึง ความพิการโดยประจักษ์ที่สามารถมองเห็นได้เด่นชัดตามความหมายของกระทรวงการพัฒนาศักยภาพและความมั่นคงของมนุษย์ โดยได้สอบถามประชากรทุกคนว่ามีลักษณะความพิการหรือไม่ พบว่า ประชากรในจังหวัดร้อยเอ็ดทั้งสิ้น 1,084,988 คน ไม่มีลักษณะความพิการ ร้อยละ 98.7 และผู้ที่มีลักษณะความพิการ มีร้อยละ 1.3

ตาราง 7 ร้อยละของประชากร จำแนกตามลักษณะความพิการ เพศ และเขตการปกครอง

ลักษณะความพิการ	รวม	เพศ		เขตการปกครอง	
		ชาย	หญิง	ในเขตเทศบาล	นอกเขตเทศบาล
รวม	100.0	100.0	100.0	100.0	100.0
ไม่มีความพิการ	98.7	98.5	98.8	98.6	98.7
มีความพิการ	1.3	1.5	1.2	1.4	1.3

2. ลักษณะทางสังคมและเศรษฐกิจ

2.1 การศึกษา

ประชากรกลุ่มอายุ 6 – 24 ปี ซึ่งเป็นประชากรในวัยที่ควรกำลังศึกษาอยู่ในระดับใดระดับหนึ่ง (ตาราง 8) พบว่า มีผู้ที่ไม่ได้กำลังเรียนหนังสือประมาณ ร้อยละ 19.2 สัดส่วนของผู้ชายที่ไม่ได้กำลังเรียนหนังสือสูงกว่าผู้หญิง (ร้อยละ 21.1 และร้อยละ 17.2 ตามลำดับ) และประชากรนอกเขตเทศบาลที่ไม่ได้กำลังเรียนหนังสือมีสัดส่วนสูงกว่าในเขตเทศบาล

สำหรับการศึกษาที่สำเร็จของประชากรอายุ 15 ปีขึ้นไป พบว่า ประชากรที่สำเร็จการศึกษาสูงกว่าระดับประถมศึกษา มีประมาณร้อยละ 34.3 ของประชากรอายุ 15 ปีขึ้นไปทั้งสิ้น ถ้าเปรียบเทียบระหว่างเพศ พบว่า ผู้ชายสำเร็จการศึกษาสูงกว่าระดับประถมศึกษามากกว่าผู้หญิง (ร้อยละ 37.5 และร้อยละ 31.4 ตามลำดับ) ประชากรที่อยู่ในเขตเทศบาลสำเร็จการศึกษาสูงกว่าระดับประถมศึกษาภายนอกเขตเทศบาล (ร้อยละ 39.2 และร้อยละ 31.8 ตามลำดับ) และประชากรอายุ 15 ปีขึ้นไป มีจำนวนปีการศึกษาเฉลี่ย 7.1 ปี โดยเพศชายมีการศึกษาเฉลี่ยสูงกว่าเพศหญิง (7.3 ปี และ 6.9 ปี ตามลำดับ)

ตาราง 8 การศึกษาของประชากร จำแนกตามเพศ และเขตการปกครอง

การศึกษา	รวม	เพศ		เขตการปกครอง	
		ชาย	หญิง	ในเขตเทศบาล	นอกเขตเทศบาล
ประชากรอายุ 6-24 ปีที่ไม่ได้กำลังเรียน(%)	19.2	21.1	17.2	18.8	19.4
ประชากรอายุ 15 ปีขึ้นไปที่สำเร็จการศึกษา สูงกว่าระดับประถมศึกษา(%)	34.3	37.5	31.4	39.2	31.8
ปีการศึกษาเฉลี่ยของประชากรอายุ 15 ปีขึ้นไป (ปี)	7.1	7.3	6.9	7.6	6.8

2.2 การอ่านออกและเขียนได้

เมื่อพิจารณาอัตราการอ่านออกและเขียนได้ของประชากรอายุ 15 ปีขึ้นไป ซึ่งได้สอบถามถึงความสามารถในการอ่านออกและเขียนได้ทั้งภาษาไทยและภาษาอื่น พบว่า เกินกว่าร้อยละ 90 ของประชากรในจังหวัดร้อยเอ็ด สามารถอ่านออกและเขียนได้ในภาษาไทย โดยเพศชายมีอัตราการอ่านออกและเขียนได้ใกล้เคียงกับเพศหญิง (ร้อยละ 99.7 และร้อยละ 99.5 ตามลำดับ) ประชากรนอกเขตเทศบาลมีอัตราการอ่านออกและเขียนได้ไม่แตกต่างกับประชากรในเขตเทศบาล (ร้อยละ 99.6 และร้อยละ 99.6 ตามลำดับ)

สำหรับความสามารถในการอ่านออกและเขียนได้ในภาษาอื่นนอกจากภาษาไทยนั้น พบว่า ส่วนใหญ่เป็นภาษาอังกฤษ ซึ่งประชากรในเขตเทศบาลจะมีอัตราการอ่านออกและเขียนได้ในภาษาอื่นสูงกว่าประชากรนอกเขตเทศบาล คือ ร้อยละ 5.0 และร้อยละ 3.4 ตามลำดับ (ตาราง 9)

ตาราง 9 ร้อยละของประชากรอายุ 15 ปีขึ้นไป จำแนกตามการอ่านออกและเขียนได้ เพศ และเขตการปกครอง

การอ่านออกและเขียนได้	รวม	เพศ		เขตการปกครอง	
		ชาย	หญิง	ในเขตเทศบาล	นอกเขตเทศบาล
ภาษาไทย	100.0	100.0	100.0	100.0	100.0
อ่านออกเขียนได้	99.6	99.7	99.5	99.6	99.6
อ่านไม่ออกเขียนไม่ได้	0.4	0.3	0.5	0.4	0.4
ภาษาอื่น ๆ	100.0	100.0	100.0	100.0	100.0
อ่านออกเขียนได้	3.9	4.0	3.8	5.0	3.4
อ่านไม่ออกเขียนไม่ได้	96.1	96.0	96.2	95.0	96.6

2.3 การทำงานในรอบปี

2.3.1 อุตสาหกรรม

ประชากรอายุ 15 ปีขึ้นไป ที่มีงานทำในรอบปีที่แล้ว (1 กันยายน 2552 ถึง 31 สิงหาคม 2553) มีจำนวน 655,546 คน คิดเป็นร้อยละ 79.3 ของประชากรอายุ 15 ปีขึ้นไปทั้งสิ้น เป็นชาย 323,965 คน (ร้อยละ 49.4) และหญิง 331,581 คน (ร้อยละ 50.6) ส่วนประชากรที่มีอายุ 15 ปีขึ้นไปที่ไม่มีการทำงานหรือไม่ได้ทำงาน มีร้อยละ 20.7 เมื่อพิจารณาอุตสาหกรรมหรือประเภทกิจการของผู้ที่มีงานทำ พบว่า มีผู้ทำงานในภาคเกษตรกรรม ร้อยละ 76.6 และนอกภาคเกษตรกรรม ร้อยละ 23.4 โดยส่วนใหญ่ทำงานในสาขาการขายส่ง ขายปลีก การซ่อมแซมยานยนต์ รถจักรยานยนต์ ของใช้ส่วนบุคคลและของใช้ในครัวเรือน ร้อยละ 7.0

โดยผู้มีงานทำในเขตเทศบาลและนอกเขตเทศบาล ส่วนใหญ่เป็นผู้ทำงานในภาคเกษตรกรรม ซึ่งนอกเขตเทศบาลมีสัดส่วนสูงกว่าในเขตเทศบาล (ร้อยละ 80.7 และ ร้อยละ 68.3 ตามลำดับ) (ตาราง 10)

ตาราง 10 จำนวนและร้อยละของประชากรอายุ 15 ปีขึ้นไป จำแนกตามการมีงานทำ อุตสาหกรรม เพศ และเขตการปกครอง

อุตสาหกรรม	รวม	เพศ		เขตการปกครอง	
		ชาย	หญิง	ในเขตเทศบาล	นอกเขตเทศบาล
ยอดรวม ^{1/}	826,974	397,942	429,032	281,861	545,113
ผู้มีงานทำ	655,546	323,965	331,581	216,434	439,112
อุตสาหกรรม					
ภาคเกษตรกรรม					
1.เกษตรกรรม การป่าไม้ และการประมง	76.6	75.1	78.1	68.3	80.7
นอกภาคเกษตรกรรม					
1. การขายส่ง และการขายปลีก	7.0	6.8	7.1	10.2	5.4
2. การบริหารราชการ และการป้องกันประเทศ	3.9	5.6	2.2	4.4	3.6
3. การศึกษา	3.1	2.9	3.4	4.4	2.5
4. การผลิต	2.3	2.0	2.6	2.8	2.0
5. ที่พักแรมและบริการด้านอาหาร	1.6	1.1	2.2	2.5	1.2
ผู้ไม่มีงานทำ	171,428	73,977	97,451	65,427	106,001

1/ ไม่รวมผู้ที่ไม่ทราบว่าเป็นงานหรือไม่

2.3.2 สถานภาพการทำงาน

ผู้มีงานทำในรอบปีส่วนใหญ่ทำงานในฐานะผู้ช่วยธุรกิจในครัวเรือนโดยไม่ได้รับค่าจ้าง และประกอบธุรกิจส่วนตัว ซึ่งมีสัดส่วนใกล้เคียงกัน คือ ร้อยละ 42.3 และ 42.2 ตามลำดับ รองลงมา คือ ลูกจ้าง (ลูกจ้างรัฐบาล ลูกจ้างรัฐวิสาหกิจ และลูกจ้างเอกชน) ร้อยละ 14.9 เมื่อเปรียบเทียบระหว่างเพศ พบว่า สัดส่วนผู้หญิงทำงานในฐานะช่วยธุรกิจในครัวเรือนโดยไม่ได้รับค่าจ้าง สูงกว่าผู้ชาย (ร้อยละ 56.0 และร้อยละ 28.3) ขณะที่ผู้ชายที่ประกอบธุรกิจส่วนตัวมีสัดส่วนมากกว่าผู้หญิง (ร้อยละ 54.0 และ ร้อยละ 30.7)

สำหรับสถานภาพการทำงานของผู้มีงานทำในเขตเทศบาลและนอกเขตเทศบาลนั้นไม่แตกต่างกัน โดยนอกเขตเทศบาลมีสัดส่วนการประกอบธุรกิจส่วนตัวโดยไม่มีลูกจ้าง และช่วยธุรกิจในครัวเรือน สูงกว่าในเขตเทศบาล แต่สัดส่วนการเป็นนายจ้างของในเขตเทศบาลสูงกว่านอกเขตเทศบาล (ร้อยละ 0.8 และ ร้อยละ 0.4) (ตาราง 11)

ตาราง 11 ร้อยละของผู้มีงานทำ จำแนกตามสถานภาพการทำงาน เพศ และเขตการปกครอง

สถานภาพการทำงาน	รวม	เพศ		เขตการปกครอง	
		ชาย	หญิง	ในเขตเทศบาล	นอกเขตเทศบาล
รวม	100.0	100.0	100.0	100.0	100.0
นายจ้าง	0.6	0.8	0.3	0.8	0.4
ประกอบธุรกิจส่วนตัวโดยไม่มีลูกจ้าง	42.2	54.0	30.7	41.1	42.8
ช่วยธุรกิจในครัวเรือนโดยไม่ได้รับค่าจ้าง	42.3	28.3	56.0	39.5	43.7
ลูกจ้างรัฐบาล	7.9	9.0	6.8	10.2	6.8
ลูกจ้างรัฐวิสาหกิจ	0.2	0.2	0.1	0.3	0.1
ลูกจ้างเอกชน	6.8	7.6	6.0	8.0	6.2
สมาชิกของการรวมกลุ่ม	a	0.1	0.1	0.1	a

a น้อยกว่าร้อยละ 0.1

3. ภาวะเจริญพันธุ์

3.1 บุตรเกิดรอดและจำนวนบุตรที่มีชีวิตอยู่

จากการสอบถามผู้หญิงที่มีอายุ 13 ปีขึ้นไปทุกคน ในเรื่องของการมีบุตร พบว่า ผู้หญิง 1 คน มีบุตรที่ตนเองเป็นผู้ให้กำเนิดและมีชีวิตอยู่ขณะคลอดหรือบุตรเกิดรอดโดยเฉลี่ย มีประมาณ 1.82 คน โดยผู้หญิงที่อยู่ในเขตเทศบาลมีจำนวนบุตรเกิดรอดโดยเฉลี่ยต่ำกว่าผู้หญิงที่อยู่นอกเขตเทศบาลเล็กน้อย คือ 1.74 คน และ 1.85 คน ตามลำดับ แต่เมื่อพิจารณาเฉพาะหญิงเคยสมรสที่อยู่ในวัยเจริญพันธุ์อายุ 15-49 ปี พบว่ามีบุตรเกิดรอดโดยเฉลี่ย 1.73 คน ซึ่งต่ำกว่าเมื่อ 10 ปีที่แล้ว (2.05 คน) ซึ่งสอดคล้องกับอายุเฉลี่ยที่สมรสครั้งแรกสูงขึ้นทั้งชายและหญิง

เมื่อพิจารณาอายุเฉลี่ยเมื่อสมรสครั้งแรก (SMAM) พบว่า ผู้หญิงแต่งงานเร็วกว่าผู้ชาย โดยผู้หญิงแต่งงานครั้งแรกเมื่ออายุเฉลี่ยประมาณ 22.8 ปี ส่วนผู้ชายแต่งงานครั้งแรกเมื่ออายุเฉลี่ยประมาณ 28.5 ปี และประชากรทั้งชายและหญิงที่อยู่ในเขตเทศบาลจะแต่งงานช้ากว่าผู้ที่อยู่นอกเขตเทศบาล (ตาราง 12)

ตาราง 12 ภาวะเจริญพันธุ์ และอายุเฉลี่ยเมื่อแรกสมรส จำแนกตามเขตการปกครอง

ภาวะเจริญพันธุ์	รวม	เขตการปกครอง	
		ในเขตเทศบาล	นอกเขตเทศบาล
จำนวนบุตรเกิดรอดเฉลี่ย^{1/} (คน)			
ต่อสตรีอายุ 13 ปีขึ้นไป	1.82	1.74	1.85
ต่อสตรีอายุ 15-49 ปี	1.33	1.25	1.37
ต่อสตรีเคยสมรสอายุ 15-49 ปี	1.73	1.69	1.76
จำนวนบุตรที่มีชีวิตอยู่เฉลี่ย^{1/} (คน)			
ต่อสตรีอายุ 13 ปีขึ้นไป	1.76	1.69	1.80
ต่อสตรีอายุ 15-49 ปี	1.32	1.24	1.36
ต่อสตรีเคยสมรสอายุ 15-49 ปี	1.72	1.68	1.74
อายุเฉลี่ยเมื่อแรกสมรส (ปี)			
รวม	25.6	26.1	25.4
ชาย	28.5	28.7	28.3
หญิง	22.8	23.5	22.3

1/ ไม่รวมผู้ที่ไม่ทราบว่ามีบุตรหรือไม่

4. การย้ายถิ่น

4.1 สถานที่เกิดและระยะเวลาการอยู่อาศัยในสถานที่อยู่ปัจจุบัน

จากการทำสำมะโนประชากรและเคหะ พ.ศ. 2553 พบว่า ประชากรที่เกิดในจังหวัดร้อยเอ็ด และปัจจุบันอาศัยอยู่ในจังหวัดที่เกิด มีร้อยละ 93.5 ซึ่งเป็นเพศหญิงมากกว่าเพศชาย (ร้อยละ 94.3 และร้อยละ 92.6 ตามลำดับ) ส่วนประชากรที่เกิดในจังหวัดอื่น หรือประชากรที่ไม่ได้อาศัยอยู่ในจังหวัดที่เกิด มีร้อยละ 6.5 ซึ่งจะอาศัยอยู่ในเขตเทศบาลมากกว่านอกเขตเทศบาล (ร้อยละ 7.8 และร้อยละ 5.9 ตามลำดับ)

สำหรับประชากรในจังหวัดร้อยเอ็ดที่มีการย้ายถิ่นในช่วง พ.ศ. 2548-2553 มีประมาณ 46,269 คน คิดเป็นร้อยละ 4.3 ของประชากรทั้งจังหวัด (ไม่รวมผู้ที่ไม่ทราบระยะเวลาการอยู่อาศัยในปัจจุบัน) โดยในเขตเทศบาลมีสัดส่วนผู้ย้ายถิ่นสูงกว่านอกเขตเทศบาล (ร้อยละ 5.9 และร้อยละ 3.4) และเพศชายมีสัดส่วนการย้ายถิ่นสูงกว่าเพศหญิง (ร้อยละ 4.7 และร้อยละ 3.8) (ตาราง 13)

ตาราง 13 ร้อยละการย้ายถิ่นของประชากร จำแนกตามเหตุผลของการย้ายถิ่น เพศ และเขตการปกครอง

การย้ายถิ่นและเหตุผลของการย้ายถิ่น	รวม	เพศ		เขตการปกครอง	
		ชาย	หญิง	ในเขตเทศบาล	นอกเขตเทศบาล
การย้ายถิ่นของประชากร					
ผู้ที่อาศัยอยู่ในจังหวัดที่เกิด	93.5	92.6	94.3	92.2	94.1
ผู้ที่ไม่ได้อาศัยอยู่ในจังหวัดที่เกิด	6.5	7.4	5.7	7.8	5.9
ผู้ที่ย้ายถิ่นในช่วง 5 ปี (พ.ศ. 2548-2553)	4.3	4.7	3.8	5.9	3.4
เหตุผลของการย้ายถิ่น	100.0	100.0	100.0	100.0	100.0
หางานทำ	12.4	11.7	13.1	13.2	11.6
หน้าที่การงาน	10.4	11.1	9.6	13.1	8.1
เพื่อการศึกษา	10.7	7.9	14.1	17.6	4.7
ติดตามบุคคลในครัวเรือน	28.1	24.5	32.3	23.3	32.3
กลับภูมิลำเนา	4.6	4.1	5.3	3.6	5.5
ย้ายที่อยู่อาศัย	17.5	16.9	18.2	12.0	22.4
ย้ายเข้าครัวเรือนสถาบัน	16.0	23.4	7.1	16.9	15.1
อื่นๆ	0.4	0.3	0.4	0.3	0.4

4.2 เหตุผลของการย้ายถิ่น

สำหรับเหตุผลการย้ายถิ่นของประชากรที่มีการย้ายถิ่นในช่วง พ.ศ. 2548-2553 พบว่า ส่วนใหญ่ย้ายเพื่อติดตามบุคคลในครัวเรือน ร้อยละ 28.1 รองลงมา คือ ย้ายที่อยู่อาศัย ย้ายเข้าครัวเรือนสถาบัน และย้ายเพื่อหางานทำ (ร้อยละ 17.5 ร้อยละ 16.0 และร้อยละ 12.4) โดยเพศชายมีเหตุผลของการย้ายถิ่นเพื่อย้ายเข้าครัวเรือนสถาบันสูงกว่าเพศหญิง ในขณะที่เพศหญิงมีเหตุผลในการย้ายเพื่อติดตามบุคคลในครัวเรือนสูงกว่าเพศชาย สำหรับประชากรในเขตเทศบาลย้ายถิ่นเพื่อศึกษามีสัดส่วนสูงกว่านอกเขตเทศบาล (ร้อยละ 17.6 และร้อยละ 4.7) และสัดส่วนประชากรนอกเขตเทศบาลย้ายถิ่นเพื่อติดตามบุคคลในครัวเรือน และย้ายที่อยู่อาศัยสูงกว่าประชากรในเขตเทศบาล (ตาราง 13)

ภาคเคหะ

1. ประเภทและลักษณะของที่อยู่อาศัย

เมื่อศึกษาถึงประเภทที่อยู่อาศัยของครัวเรือนส่วนบุคคลในจังหวัดร้อยเอ็ด ในปี 2553 พบว่า ครัวเรือนส่วนใหญ่ ร้อยละ 95.8 มีที่อยู่อาศัยเป็น บ้านเดี่ยว รองลงมา เป็นตึกแถว ห้องแถว หรือ เรือนแถว ร้อยละ 2.3 และแฟลต อพาร์ทเมนท์ ร้อยละ 1.2 เมื่อพิจารณาประเภทของที่อยู่อาศัยตามเขตการปกครอง จะมีลักษณะเหมือนกันคือส่วนใหญ่เป็นบ้านเดี่ยว

สำหรับลักษณะของที่อยู่อาศัยหรือวัสดุที่ใช้ในการก่อสร้างที่อยู่อาศัยของครัวเรือน พบว่า ส่วนใหญ่ปลูกสร้างด้วยวัสดุที่ถาวร คือ เป็นตึก ไม้ และครึ่งตึกครึ่งไม้ (ร้อยละ 99.6) โดยที่ครัวเรือนในเขตเทศบาล มีสัดส่วนของที่อยู่อาศัยที่สร้างด้วยวัสดุที่ถาวร ไม้แตกต่างกับนอกเขตเทศบาล คือ ร้อยละ 99.7

ตาราง 14 จำนวนและร้อยละของครัวเรือนส่วนบุคคล จำแนกตามประเภทและลักษณะของที่อยู่อาศัย และเขตการปกครอง

ประเภทที่อยู่อาศัย และลักษณะของที่อยู่อาศัย	รวม		เขตการปกครอง	
	จำนวน	ร้อยละ	ในเขตเทศบาล	นอกเขตเทศบาล
ประเภทที่อยู่อาศัย^{1/}	302,036	100.0	100.0	100.0
บ้านเดี่ยว	289,241	95.8	91.2	98.1
ทาวน์เฮาส์ บ้านแฝด ทาวน์โฮม	1,835	0.6	0.9	0.5
คอนโดมิเนียม แมนชั่น	52	a	a	a
แฟลต อพาร์ทเมนท์ หอพัก	3,647	1.2	2.9	0.3
ตึกแถว ห้องแถว เรือนแถว	6,930	2.3	4.8	1.0
อื่น ๆ ^{2/}	330	0.1	0.2	0.1
ลักษณะของที่อยู่อาศัย^{1/}	301,705	100.0	100.0	100.0
ตึก	91,767	30.4	35.6	27.7
ไม้	60,731	20.1	16.3	22.1
ครึ่งตึกครึ่งไม้	148,294	49.1	47.8	49.9
วัสดุไม่ถาวร/วัสดุใช้แล้ว	753	0.3	0.2	0.3
อื่น ๆ	161	0.1	0.1	a

1/ ไม่รวมไม่ทราบประเภทที่อยู่อาศัยและลักษณะของที่อยู่อาศัย

2/ รวมครัวเรือนที่อาศัยอยู่ในห้องภายในบ้าน ห้องภายในสำนักงาน เรือ แพ และรถ

a น้อยกว่าร้อยละ 0.1

2. การครอบครองที่อยู่อาศัยและที่ดินที่เป็นที่ตั้งของที่อยู่อาศัย

เมื่อพิจารณาถึงการครอบครองหรือการมีกรรมสิทธิ์ในที่อยู่อาศัยของประชากรในจังหวัดร้อยเอ็ด พบว่า มีครัวเรือนประมาณร้อยละ 94.9 เป็นเจ้าของในที่อยู่อาศัย โดยสัดส่วนการเป็นเจ้าของที่อยู่อาศัยของครัวเรือนนอกเขตเทศบาลจะสูงกว่าในเขตเทศบาล (ร้อยละ 97.2 และร้อยละ 90.4 ตามลำดับ) ส่วนครัวเรือนที่เช่าที่อยู่อาศัย มีร้อยละ 2.9 โดยสัดส่วนครัวเรือนในเขตเทศบาลเช่าที่อยู่อาศัยสูงกว่านอกเขตเทศบาล (ร้อยละ 6.5 และร้อยละ 1.0 ตามลำดับ)

หากพิจารณาถึงการครอบครองที่ดินที่เป็นที่ตั้งของที่อยู่อาศัย (เฉพาะครัวเรือนที่เป็นเจ้าของหรือเช่าซื้อที่อยู่อาศัย) พบว่า เกินกว่าร้อยละ 90 ของครัวเรือนส่วนบุคคลในจังหวัดร้อยเอ็ด เป็นเจ้าของที่ดินที่เป็นที่ตั้งของที่อยู่อาศัยในปัจจุบัน โดยสัดส่วนของการครอบครองที่ดินดังกล่าวของครัวเรือนนอกเขตเทศบาลจะสูงกว่าในเขตเทศบาล

ตาราง 15 จำนวนและร้อยละของครัวเรือนส่วนบุคคล จำแนกตามการครอบครองที่อยู่อาศัยและที่ดิน และเขตการปกครอง

การครอบครองที่อยู่อาศัย และการครอบครองที่ดิน	รวม		เขตการปกครอง	
	จำนวน	ร้อยละ	ในเขตเทศบาล	นอกเขตเทศบาล
การครอบครองที่อยู่อาศัย^{1/}	302,036	100.0	100.0	100.0
เจ้าของ	286,796	94.9	90.4	97.2
เช่าซื้อ	634	0.2	0.3	0.2
เช่า	8,706	2.9	6.5	1.0
ไม่เสียค่าเช่า/ให้อยู่เปล่า	5,713	1.9	2.7	1.5
อื่น ๆ	187	0.1	0.1	0.1
การครอบครองที่ดิน^{1/}	287,430	100.0	100.0	100.0
เจ้าของ	281,425	97.9	97.3	98.2
เช่าซื้อ	3,052	1.1	1.2	1.0
เช่า	707	0.2	0.5	0.1
ไม่เสียค่าเช่า	1,806	0.6	0.8	0.6
อื่น ๆ	440	0.2	0.2	0.1

1/ ไม่รวมไม่ทราบ

3. แหล่งที่มาของน้ำดื่ม น้ำใช้

สำหรับแหล่งที่มาของน้ำดื่มในจังหวัดร้อยเอ็ด พบว่า ครึ่งเรือส่วนใหญ่จะดื่มน้ำฝน ร้อยละ 74.8 รองลงมาคือ น้ำดื่มบรรจุขวด หรือตู้ น้ำหยอดเหรียญ ร้อยละ 8.5 และน้ำประปาผ่านการบำบัด โดยการต้มหรือกรอง ร้อยละ 7.2 เมื่อพิจารณาจากเขตการปกครอง พบว่า ครึ่งเรือที่อยู่ในเขตเทศบาลมีส่วนของการดื่มน้ำดื่มบรรจุขวดและน้ำประปาที่นำมาผ่านการบำบัดโดยการต้มหรือกรอง สูงกว่านอกเขตเทศบาล แต่สัดส่วนการดื่มน้ำฝนของครึ่งเรือนอกเขตเทศบาลสูงกว่าในเขตเทศบาล

สำหรับน้ำใช้นั้น ครึ่งเรือส่วนใหญ่ใช้น้ำประปา ร้อยละ 80.8 รองลงมา ใช้น้ำบาดาล ร้อยละ 9.9 และสัดส่วนการใช้น้ำประปาของครึ่งเรือนอกเขตเทศบาลสูงกว่าในเขตเทศบาล (ร้อยละ 81.8 และร้อยละ 78.9)

ตาราง 16 ร้อยละของครึ่งเรือส่วนบุคคล จำแนกตามแหล่งที่มาของน้ำดื่ม น้ำใช้ และเขตการปกครอง

แหล่งที่มาของน้ำดื่มและน้ำใช้	รวม	เขตการปกครอง	
		ในเขตเทศบาล	นอกเขตเทศบาล
น้ำดื่ม	100.0	100.0	100.0
น้ำประปา	5.4	3.5	6.4
น้ำประปา (ต้ม/กรอง)	7.2	8.9	6.3
น้ำบาดาล	2.7	3.8	2.2
น้ำบ่อ	1.2	1.8	0.8
น้ำจากแม่น้ำ ลำคลองฯ	0.1	a	0.1
น้ำฝน	74.8	65.2	79.9
น้ำดื่มบรรจุขวด ตู้ น้ำดื่มหยอดเหรียญ	8.5	16.8	4.2
อื่น ๆ	0.1	a	0.1
น้ำใช้	100.0	100.0	100.0
น้ำประปา	80.8	78.9	81.8
น้ำประปา (ต้ม/กรอง)	0.8	0.7	1.0
น้ำบาดาล	9.9	11.6	8.9
น้ำบ่อ	3.3	4.5	2.7
น้ำจากแม่น้ำ ลำคลองฯ	0.1	a	0.2
น้ำฝน	5.0	4.2	5.4
อื่น ๆ	0.1	0.1	a

a น้อยกว่าร้อยละ 0.1

4. ประเภทของการใช้ส้วม

จากตาราง 17 แสดงให้เห็นถึงประเภทของส้วมที่ใช้ในจังหวัดร้อยเอ็ด รวมถึงสุขอนามัยและความสะอาดสบายในการใช้ส้วมของประชากร พบว่า คร้วเรือนที่อยู่ในเขตเทศบาลจะใช้ส้วมแบบนั่งห้อยเท้าสูงกว่าคร้วเรือนที่อยู่นอกเขตเทศบาล (ร้อยละ 10.3 และร้อยละ 6.9) แต่คร้วเรือนที่อยู่นอกเขตเทศบาลจะใช้ส้วมแบบนั่งยองสูงกว่าในเขตเทศบาล (ร้อยละ 91.2 และร้อยละ 85.4)

ตาราง 17 ร้อยละของคร้วเรือนส่วนบุคคล จำแนกตามประเภทของการใช้ส้วม และเขตการปกครอง

ประเภทของการใช้ส้วม	รวม	เขตการปกครอง	
		ในเขตเทศบาล	นอกเขตเทศบาล
รวม	100.0	100.0	100.0
ส้วมแบบนั่งห้อยเท้า	8.1	10.3	6.9
ส้วมแบบนั่งยอง	89.2	85.4	91.2
ส้วมแบบนั่งห้อยเท้าและส้วมแบบนั่งยอง	2.7	4.3	1.9
อื่น ๆ ^{1/}	a	a	a

1/ รวมส้วมหลุม ถัง ถ่ายลงแม่น้ำ ลำคลอง และไม่มีส้วม

a น้อยกว่าร้อยละ 0.1

5. การใช้เชื้อเพลิงในการประกอบอาหาร

สำหรับการใช้เชื้อเพลิงในการประกอบอาหารของคร้วเรือนในจังหวัดร้อยเอ็ด พบว่า ส่วนใหญ่ร้อยละ 71.6 ใช้ถ่าน ฟืน เศษไม้ เป็นเชื้อเพลิงในการประกอบอาหาร ซึ่งคร้วเรือนในเขตเทศบาลและนอกเขตเทศบาลก็มีลักษณะเช่นเดียวกับภาพรวมของทั้งจังหวัด และสัดส่วนคร้วเรือนในเขตเทศบาลใช้ไฟฟ้าในการประกอบอาหารสูงกว่านอกเขตเทศบาล ในขณะที่คร้วเรือนนอกเขตเทศบาลใช้ถ่าน ฟืน เศษไม้ สูงกว่าในเขตเทศบาล

ตาราง 18 ร้อยละของคร้วเรือนส่วนบุคคล จำแนกตามประเภทเชื้อเพลิงที่ใช้ในการประกอบอาหาร และเขตการปกครอง

ประเภทเชื้อเพลิงที่ใช้ในการประกอบอาหาร ^{1/}	รวม	เขตการปกครอง	
		ในเขตเทศบาล	นอกเขตเทศบาล
รวม	100.0	100.0	100.0
ก๊าซ	26.1	35.2	21.3
ถ่าน ฟืน เศษไม้	71.6	60.3	77.5
ไฟฟ้า	1.5	3.2	0.6
น้ำมันก๊าด และอื่นๆ	a	a	a
ไม่มีการหุงต้ม	0.8	1.3	0.6

1/ ไม่รวมไม่ทราบ

a น้อยกว่าร้อยละ 0.1

6. การเป็นเจ้าของเครื่องใช้ในครัวเรือน

การเป็นเจ้าของเครื่องใช้ต่าง ๆ ในครัวเรือน หมายถึง การเป็นเจ้าของ โทรทัศน์ เครื่องเล่นวีซีดี/ดีวีดี โทรศัพท์มือถือ คอมพิวเตอร์ ตู้เย็น/ตู้แช่ ไมโครเวฟ/เตาอบ เครื่องซักผ้า เครื่องปรับอากาศ รถยนต์ รถจักรยานยนต์ และรถที่ใช้ในการเกษตร พบว่า เครื่องใช้ดังกล่าวจะมีในครัวเรือนที่อยู่ในเขตเทศบาลมากกว่า นอกเขตเทศบาล (ยกเว้นรถที่ใช้ในการเกษตร) ในขณะที่ครัวเรือนที่อยู่นอกเขตเทศบาลเป็นเจ้าของเครื่องใช้ประเภทรถไถ 2 ล้อ (รถไถเดินตาม) และรถแทรกเตอร์ 4 ล้อ ที่ใช้ในการเกษตรมากกว่าในเขตเทศบาล

นอกจากนี้ยังสอบถามถึงการมีอุปกรณ์และการใช้เทคโนโลยี คือ เคเบิลทีวี จานดาวเทียม และการใช้อินเทอร์เน็ตในครัวเรือน พบว่า ส่วนใหญ่ครัวเรือนในเขตเทศบาลมีการใช้เคเบิลทีวี และอินเทอร์เน็ต สูงกว่านอกเขตเทศบาล ในขณะที่ครัวเรือนนอกเขตเทศบาลมีการใช้จานดาวเทียมสูงกว่าในเขตเทศบาล

ตาราง 19 จำนวนและร้อยละของครัวเรือนส่วนบุคคล จำแนกตามการเป็นเจ้าของเครื่องใช้ในครัวเรือน การมีอุปกรณ์เทคโนโลยีในครัวเรือน และเขตการปกครอง

การเป็นเจ้าของเครื่องใช้ และการมีอุปกรณ์เทคโนโลยีในครัวเรือน	จำนวนครัวเรือน ที่เป็นเจ้าของ/มีใช้	ร้อยละ	เขตการปกครอง	
			ในเขตเทศบาล	นอกเขตเทศบาล
การเป็นเจ้าของเครื่องใช้ในครัวเรือน	302,036	100.0	100.0	100.0
โทรทัศน์	291,200	96.4	96.3	96.5
เครื่องเล่นวีซีดี/ดีวีดี	218,663	72.4	72.5	72.4
โทรศัพท์มือถือ	275,557	91.2	91.6	91.1
คอมพิวเตอร์	53,868	17.8	22.5	15.4
ตู้เย็น ตู้แช่	263,059	87.1	87.1	87.1
ไมโครเวฟ เตาอบ	29,619	9.8	13.4	7.9
เครื่องซักผ้า	123,369	40.8	45.9	38.2
เครื่องปรับอากาศ	22,678	7.5	11.3	5.5
รถส่วนบุคคล รถปิกอัพ รถตู้	82,203	27.2	31.0	25.2
รถจักรยานยนต์	258,257	85.5	85.7	85.4
รถแทรกเตอร์ 4 ล้อ	9,422	3.1	2.7	3.3
รถไถ 2 ล้อ (รถไถเดินตาม)	102,732	34.0	28.3	37.0
การมีอุปกรณ์เทคโนโลยีในครัวเรือน	302,036	100.0	100.0	100.0
เคเบิลทีวี	22,001	7.3	11.8	4.9
จานดาวเทียม	115,785	38.3	37.5	38.8
อินเทอร์เน็ต	14,032	4.6	7.4	3.2

ตารางสถิติ

ตารางประชากร

สารบัญตารางสถิติ

ตารางประชากร

- ตารางที่ 1 ประชากรจำแนกตามเพศ ครั้วเรือนจำแนกตามประเภทของครั้วเรือน อำเภอ และเขตการปกครอง
- ตารางที่ 2 ประชากรจำแนกอายุรายปี เพศ และเขตการปกครอง
- ตารางที่ 3 ประชากรจำแนกตามกลุ่มอายุ เพศ อำเภอ และเขตการปกครอง
- ตารางที่ 4 ประชากรจำแนกตามศาสนา เพศ และเขตการปกครอง
- ตารางที่ 5 ประชากรจำแนกตามสัญชาติ เพศ และเขตการปกครอง
- ตารางที่ 6 ประชากรจำแนกตามภาษาที่ใช้พูดในครั้วเรือน เพศ และเขตการปกครอง
- ตารางที่ 7 ประชากรอายุ 3 ปีขึ้นไป จำแนกตามระดับชั้นที่กำลังเรียน กลุ่มอายุ เพศ และเขตการปกครอง
- ตารางที่ 8 ประชากรอายุ 3 ปีขึ้นไป จำแนกตามระดับชั้นที่เรียนสำเร็จ กลุ่มอายุ เพศ และเขตการปกครอง
- ตารางที่ 9 ประชากรอายุ 10 ปีขึ้นไป จำแนกตามการอ่านออกเขียนได้ กลุ่มอายุ เพศ และเขตการปกครอง
- ตารางที่ 10 ประชากรอายุ 13 ปีขึ้นไป จำแนกตามสถานภาพสมรส กลุ่มอายุ เพศ และเขตการปกครอง
- ตารางที่ 11 หญิงเคยสมรสอายุ 13 ปีขึ้นไป จำแนกตามจำนวนบุตรเกิดรอด จำนวนบุตรเกิดรอดโดยเฉลี่ย กลุ่มอายุของหญิง และเขตการปกครอง
- ตารางที่ 12 หญิงเคยสมรสอายุ 13 ปีขึ้นไป จำแนกตามจำนวนบุตรที่มีชีวิตอยู่ จำนวนบุตรที่มีชีวิตอยู่โดยเฉลี่ย กลุ่มอายุของหญิง และเขตการปกครอง
- ตารางที่ 13 ประชากรจำแนกตามลักษณะความพิการ เพศ และเขตการปกครอง
- ตารางที่ 14 ประชากรอายุ 15 ปีขึ้นไปทำงานในรอบปี จำแนกตามหมวดอาชีพ กลุ่มอายุ เพศ และเขตการปกครอง
- ตารางที่ 15 ประชากรอายุ 15 ปีขึ้นไปทำงานในรอบปี จำแนกตามหมวดอุตสาหกรรม กลุ่มอายุ เพศ และเขตการปกครอง
- ตารางที่ 16 ประชากรอายุ 15 ปีขึ้นไปทำงานในรอบปี จำแนกตามสถานภาพการทำงาน กลุ่มอายุ เพศ และเขตการปกครอง
- ตารางที่ 17 ประชากรจำแนกตามสถานที่เกิด เพศ และเขตการปกครอง
- ตารางที่ 18 ประชากรจำแนกตามลักษณะการย้ายถิ่น เพศ และเขตการปกครอง
- ตารางที่ 19 ประชากรที่ย้ายถิ่นภายใน 5 ปี จำแนกตามสถานที่อยู่ก่อนย้าย กลุ่มอายุ และเพศ
- ตารางที่ 20 ประชากรที่ย้ายถิ่นภายใน 5 ปี จำแนกตามเหตุผลของการย้ายถิ่น เพศ และเขตการปกครอง
- ตารางที่ 21 ประชากรจำแนกตามการมีชื่อในทะเบียนบ้าน เพศ และเขตการปกครอง
- ตารางที่ 22 ครั้วเรือนส่วนบุคคลจำแนกตามกลุ่มอายุของหัวหน้าครั้วเรือน เพศ และเขตการปกครอง

ตารางที่ 1 ประชากร จำแนกตามเพศ ครั้วเรือน จำแนกตามประเภทของครั้วเรือน อำเภอ และเขตการปกครอง

Table 1 Population by sex, household by type of households, amphoe and area

อำเภอ และเขตการปกครอง	ประชากร			ประชากรในครั้วเรือนส่วนบุคคล			ประชากรในครั้วเรือนกลุ่มบุคคล			จำนวนครั้วเรือน			จำนวนประชากร เฉลี่ยต่อครั้วเรือน ส่วนบุคคล Population per private household	Amphoe and area
	Population			Population in private households			Population in collective households			Number of households				
	รวม Total	ชาย Male	หญิง Female	รวม Total	ชาย Male	หญิง Female	รวม Total	ชาย Male	หญิง Female	รวม Total	ส่วนบุคคล Private households	กลุ่มบุคคล Collective households		
ยอดรวม	1,084,988	530,356	554,632	1,067,837	515,295	552,542	17,148	15,062	2,087	304,045	302,036	2009	3.5 Total	
ในเขตเทศบาล	365,115	176,649	188,466	357,482	170,424	187,057	7,631	6,224	1,408	104,362	103,756	606	3.4	Municipal area
นอกเขตเทศบาล	719,873	353,707	366,166	710,355	344,870	365,485	9,517	8,838	679	199,683	198,280	1403	3.6	Non-municipal area
อำเภอเมืองร้อยเอ็ด	145,849	72,034	73,815	140,857	67,888	72,969	4,991	4,147	844	41,752	41,456	296	3.4 Amphoe Muang Roi Et	
ในเขตเทศบาล	43,409	21,385	22,024	40,639	19,116	21,523	2,770	2,269	501	13,557	13,456	101	3.0	Municipal area
นอกเขตเทศบาล	102,440	50,649	51,792	100,218	48,772	51,447	2,221	1,878	343	28,194	27,999	195	3.6	Non-municipal area
อำเภอเกษตรวิสัย	79,126	38,771	40,354	78,393	38,135	40,258	732	636	96	22,360	22,239	121	3.5 Amphoe Kaset Wisai	
ในเขตเทศบาล	23,067	11,227	11,840	22,877	11,081	11,797	190	147	43	6,719	6,698	21	3.4	Municipal area
นอกเขตเทศบาล	56,058	27,544	28,515	55,516	27,054	28,462	542	490	53	15,641	15,541	100	3.6	Non-municipal area
อำเภอปทุมรัตต์	44,743	21,716	23,028	44,403	21,375	23,028	340	340	-	12,517	12,444	73	3.6 Amphoe Pathum Rat	
ในเขตเทศบาล	6,034	2,864	3,170	5,999	2,829	3,170	35	35	-	1,777	1,772	5	3.4	Municipal area
นอกเขตเทศบาล	38,709	18,852	19,858	38,404	18,546	19,858	305	305	-	10,740	10,672	68	3.6	Non-municipal area
อำเภอดุสิตรัตนนิมมาน	68,103	32,730	35,373	67,540	32,184	35,355	561	544	17	18,793	18,667	126	3.6 Amphoe Chaturaphak Phiman	
ในเขตเทศบาล	42,215	20,152	22,063	41,935	19,882	22,053	279	269	9	11,774	11,712	62	3.6	Municipal area
นอกเขตเทศบาล	25,887	12,578	13,309	25,605	12,303	13,302	283	275	8	7,019	6,955	64	3.7	Non-municipal area
อำเภอธวัชบุรี	58,493	28,532	29,961	56,879	27,408	29,471	1,614	1,124	490	16,166	16,051	115	3.5 Amphoe Thawatchaburi	
ในเขตเทศบาล	27,138	13,077	14,061	25,762	12,180	13,582	1,376	897	479	7,469	7,417	52	3.5	Municipal area
นอกเขตเทศบาล	31,355	15,455	15,900	31,117	15,228	15,889	238	227	11	8,697	8,634	63	3.6	Non-municipal area
อำเภอพนมไพร	58,698	28,969	29,729	58,060	28,346	29,714	637	623	14	16,698	16,583	115	3.5 Amphoe Phanom Phrai	
ในเขตเทศบาล	8,933	4,377	4,556	8,808	4,257	4,551	126	120	5	2,671	2,657	14	3.3	Municipal area
นอกเขตเทศบาล	49,764	24,592	25,172	49,253	24,089	25,163	512	503	9	14,027	13,926	101	3.5	Non-municipal area
อำเภอโพนทอง	86,547	42,338	44,209	85,922	41,741	44,181	625	597	28	23,928	23,784	144	3.6 Amphoe Phon Thong	
ในเขตเทศบาล	19,153	9,304	9,850	19,060	9,214	9,846	94	90	4	5,368	5,344	24	3.6	Municipal area
นอกเขตเทศบาล	67,393	33,034	34,360	66,862	32,527	34,336	531	507	24	18,560	18,440	120	3.6	Non-municipal area

ตารางที่ 1 ประชากร จำแนกตามเพศ ครัวเรือน จำแนกตามประเภทของครัวเรือน อำเภอ และเขตการปกครอง (ต่อ)

Table 1 Population by sex, household by type of households, amphoe and area (Contd.)

อำเภอ และเขตการปกครอง	ประชากร			ประชากรในครัวเรือนส่วนบุคคล			ประชากรในครัวเรือนกลุ่มบุคคล			จำนวนครัวเรือน			จำนวนประชากร เฉลี่ยต่อครัวเรือน ส่วนบุคคล Population per private household	Amphoe and area
	Population			Population in private households			Population in collective households			Number of households				
	รวม Total	ชาย Male	หญิง Female	รวม Total	ชาย Male	หญิง Female	รวม Total	ชาย Male	หญิง Female	รวม Total	ส่วนบุคคล Private households	กลุ่มบุคคล Collective households		
อำเภอโพธิ์ชัย	48,872	23,807	25,066	48,530	23,474	25,057	342	333	9	13,036	12,958	78	3.7	Amphoe Pho Chai
ในเขตเทศบาล	26,424	12,838	13,586	26,273	12,688	13,585	151	150	1	7,066	7,032	34	3.7	Municipal area
นอกเขตเทศบาล	22,448	10,969	11,480	22,258	10,786	11,472	191	183	8	5,970	5,926	44	3.8	Non-municipal area
อำเภอหนองพอก	52,564	25,964	26,600	52,138	25,561	26,577	426	403	22	14,259	14,155	104	3.7	Amphoe Nong Phok
ในเขตเทศบาล	10,538	5,187	5,351	10,475	5,124	5,351	64	64	-	2,948	2,934	14	3.6	Municipal area
นอกเขตเทศบาล	42,026	20,777	21,249	41,663	20,437	21,226	362	340	22	11,310	11,220	90	3.7	Non-municipal area
อำเภอเสลภูมิ	96,618	46,439	50,179	95,164	45,327	49,837	1,453	1,112	342	27,175	26,998	177	3.5	Amphoe Selaphum
ในเขตเทศบาล	54,701	26,230	28,471	53,575	25,438	28,137	1,126	792	334	15,622	15,514	108	3.5	Municipal area
นอกเขตเทศบาล	41,916	20,209	21,708	41,589	19,889	21,700	327	320	8	11,553	11,484	69	3.6	Non-municipal area
อำเภอสวรรณภูมิ	93,537	45,473	48,064	92,383	44,353	48,029	1,154	1,120	34	27,410	27,245	165	3.4	Amphoe Suwannaphum
ในเขตเทศบาล	27,342	13,316	14,027	26,904	12,893	14,011	438	423	15	7,976	7,931	45	3.4	Municipal area
นอกเขตเทศบาล	66,194	32,157	34,037	65,478	31,460	34,018	716	697	19	19,433	19,313	120	3.4	Non-municipal area
อำเภอเมืองสรวง	18,269	8,748	9,521	18,035	8,517	9,518	234	231	2	5,294	5,263	31	3.4	Amphoe Muang Suang
ในเขตเทศบาล	18,269	8,748	9,521	18,035	8,517	9,518	234	231	2	5,294	5,263	31	3.4	Municipal area
นอกเขตเทศบาล	-	-	-	-	-	-	-	-	-	-	-	-	-	Non-municipal area
อำเภอโพนทราย	21,907	10,620	11,287	21,582	10,303	11,278	325	317	9	5,835	5,797	38	3.7	Amphoe Phon Sai
ในเขตเทศบาล	4,690	2,275	2,415	4,602	2,193	2,409	88	82	6	1,388	1,380	8	3.3	Municipal area
นอกเขตเทศบาล	17,217	8,345	8,872	16,980	8,110	8,870	237	235	2	4,447	4,417	30	3.8	Non-municipal area
อำเภออาจสามารถ	60,592	29,836	30,757	60,088	29,345	30,743	505	491	14	17,030	16,920	110	3.6	Amphoe At Samat
ในเขตเทศบาล	4,113	1,962	2,151	4,080	1,931	2,150	33	31	1	1,286	1,282	4	3.2	Municipal area
นอกเขตเทศบาล	56,479	27,874	28,606	56,007	27,414	28,593	472	460	13	15,744	15,638	106	3.6	Non-municipal area
อำเภอเมยวดี	18,094	8,728	9,365	17,997	8,632	9,365	97	97	-	4,896	4,877	19	3.7	Amphoe Moeiwadi
ในเขตเทศบาล	18,094	8,728	9,365	17,997	8,632	9,365	97	97	-	4,896	4,877	19	3.7	Municipal area
นอกเขตเทศบาล	-	-	-	-	-	-	-	-	-	-	-	-	-	Non-municipal area

ตารางที่ 1 ประชากร จำแนกตามเพศ ครั้วเรือน จำแนกตามประเภทของครั้วเรือน อำเภอ และเขตการปกครอง (ต่อ)

Table 1 Population by sex, household by type of households, amphoe and area (Contd.)

อำเภอ และเขตการปกครอง	ประชากร			ประชากรในครั้วเรือนส่วนบุคคล			ประชากรในครั้วเรือนกลุ่มบุคคล			จำนวนครั้วเรือน			จำนวนประชากร เฉลี่ยต่อครั้วเรือน ส่วนบุคคล Population per private household	Amphoe and area	
	Population			Population in private households			Population in collective households			Number of households					
	รวม Total	ชาย Male	หญิง Female	รวม Total	ชาย Male	หญิง Female	รวม Total	ชาย Male	หญิง Female	รวม Total	ส่วนบุคคล Private households	กลุ่มบุคคล Collective households			
อำเภอศรีสมเด็จ	33,187	17,059	16,129	31,343	15,327	16,016	1,844	1,732	112	8,708	8,639	69	3.6	Amphoe Si Somdet	
ในเขตเทศบาล	-	-	-	-	-	-	-	-	-	-	-	-	-	-	Municipal area
นอกเขตเทศบาล	33,187	17,059	16,129	31,343	15,327	16,016	1,844	1,732	112	8,708	8,639	69	3.6	Non-municipal area	
อำเภอจังหาร	40,113	19,390	20,724	39,559	18,841	20,719	554	549	5	11,133	11,051	82	3.6	Amphoe Chang han	
ในเขตเทศบาล	26,203	12,718	13,485	25,763	12,282	13,481	440	436	4	6,980	6,926	54	3.7	Municipal area	
นอกเขตเทศบาล	13,911	6,672	7,239	13,797	6,559	7,238	114	113	1	4,153	4,125	28	3.3	Non-municipal area	
อำเภอเชียงขวัญ	23,351	11,476	11,875	23,107	11,241	11,865	245	235	10	6,348	6,294	54	3.7	Amphoe Chiang Khwan	
ในเขตเทศบาล	-	-	-	-	-	-	-	-	-	-	-	-	-	-	Municipal area
นอกเขตเทศบาล	23,351	11,476	11,875	23,107	11,241	11,865	245	235	10	6,348	6,294	54	3.7	Non-municipal area	
อำเภอหนองฮี	18,191	8,791	9,400	17,890	8,524	9,366	301	267	34	5,658	5,609	49	3.2	Amphoe Nong Hee	
ในเขตเทศบาล	4,791	2,261	2,530	4,699	2,170	2,529	92	91	1	1,570	1,560	10	3.0	Municipal area	
นอกเขตเทศบาล	13,400	6,530	6,870	13,191	6,354	6,837	209	176	33	4,088	4,049	39	3.3	Non-municipal area	
อำเภอทุ่งเขาหลวง	18,135	8,937	9,197	17,967	8,774	9,194	167	164	4	5,051	5,008	43	3.6	Amphoe Thung Khao Luang	
ในเขตเทศบาล	-	-	-	-	-	-	-	-	-	-	-	-	-	-	Municipal area
นอกเขตเทศบาล	18,135	8,937	9,197	17,967	8,774	9,194	167	164	4	5,051	5,008	43	3.6	Non-municipal area	

ตารางที่ 2 ประชากร จำแนกตามอายุรายปี เพศ และเขตการปกครอง

Table 2 Population by single year of age, sex and area

อายุรายปี	ประชากร Population			ในเขตเทศบาล Municipal area			นอกเขตเทศบาล Non-municipal area			Single year of age
	รวม	ชาย	หญิง	รวม	ชาย	หญิง	รวม	ชาย	หญิง	
	Total	Male	Female	Total	Male	Female	Total	Male	Female	
ยอดรวม	1,084,988	530,356	554,632	365,115	176,649	188,466	719,873	353,707	366,166	Total
ส่วนร้อย	100.0	48.9	51.1	100.0	48.4	51.6	100.0	49.1	50.9	Percent
ต่ำกว่า 1	20,458	10,373	10,085	6,559	3,544	3,015	13,899	6,829	7,070	Under 1
1	12,899	6,576	6,323	4,082	2,092	1,990	8,816	4,484	4,333	1
2	13,607	6,901	6,706	4,354	2,154	2,200	9,253	4,747	4,506	2
3	14,765	7,501	7,264	4,671	2,323	2,347	10,095	5,178	4,917	3
4	14,519	7,324	7,195	4,513	2,262	2,251	10,006	5,062	4,944	4
5	15,474	7,900	7,574	5,002	2,527	2,475	10,473	5,374	5,099	5
6	15,220	8,009	7,211	4,858	2,564	2,295	10,362	5,446	4,916	6
7	15,541	7,889	7,652	5,074	2,494	2,580	10,468	5,396	5,072	7
8	15,895	8,235	7,660	5,033	2,584	2,449	10,863	5,652	5,211	8
9	16,667	8,777	7,890	5,406	2,880	2,526	11,260	5,897	5,364	9
10	17,983	9,299	8,684	5,694	2,889	2,805	12,289	6,410	5,879	10
11	18,696	9,676	9,021	5,765	2,971	2,794	12,931	6,705	6,227	11
12	20,887	10,766	10,121	6,939	3,487	3,452	13,948	7,279	6,669	12
13	22,192	11,379	10,813	7,419	3,822	3,597	14,772	7,556	7,216	13
14	22,406	11,370	11,036	7,565	3,816	3,750	14,841	7,554	7,287	14
15	20,627	10,425	10,202	7,086	3,593	3,493	13,541	6,832	6,709	15
16	18,520	8,980	9,540	6,388	3,076	3,312	12,131	5,904	6,228	16
17	17,519	8,453	9,066	6,215	2,954	3,260	11,305	5,499	5,806	17
18	14,168	7,349	6,819	5,266	2,659	2,607	8,902	4,690	4,212	18
19	10,011	5,499	4,512	3,788	1,960	1,828	6,223	3,539	2,684	19
20	9,356	5,202	4,154	3,407	1,814	1,593	5,949	3,388	2,561	20
21	8,617	4,933	3,684	2,933	1,544	1,388	5,685	3,389	2,296	21

ตารางที่ 2 ประชากร จำแนกตามอายุรายปี เพศ และเขตการปกครอง (ต่อ)

Table 2 Population by single year of age, sex and area (Contd.)

อายุรายปี	ประชากร Population			ในเขตเทศบาล Municipal area			นอกเขตเทศบาล Non-municipal area			Single year of age
	รวม	ชาย	หญิง	รวม	ชาย	หญิง	รวม	ชาย	หญิง	
	Total	Male	Female	Total	Male	Female	Total	Male	Female	
22	8,185	4,568	3,617	2,770	1,430	1,340	5,415	3,138	2,277	22
23	8,670	4,604	4,066	3,079	1,527	1,552	5,591	3,077	2,514	23
24	8,852	4,628	4,224	3,254	1,654	1,600	5,598	2,974	2,625	24
25	9,165	4,771	4,394	3,406	1,783	1,623	5,760	2,988	2,772	25
26	8,814	4,531	4,283	3,241	1,622	1,618	5,573	2,909	2,664	26
27	9,568	4,850	4,718	3,556	1,858	1,698	6,012	2,992	3,020	27
28	10,053	5,037	5,016	3,597	1,772	1,825	6,456	3,265	3,192	28
29	10,116	5,031	5,085	3,533	1,755	1,778	6,583	3,276	3,307	29
30	11,646	5,784	5,862	4,009	1,944	2,065	7,637	3,840	3,797	30
31	11,329	5,435	5,894	3,920	1,894	2,026	7,409	3,541	3,868	31
32	12,476	6,076	6,401	4,136	2,026	2,111	8,340	4,050	4,290	32
33	13,591	6,455	7,136	4,604	2,161	2,444	8,987	4,295	4,692	33
34	13,741	6,420	7,321	4,675	2,198	2,477	9,066	4,222	4,844	34
35	15,486	7,400	8,086	5,299	2,484	2,815	10,187	4,917	5,271	35
36	16,884	8,005	8,878	5,739	2,704	3,035	11,145	5,302	5,843	36
37	16,326	7,797	8,530	5,569	2,667	2,903	10,757	5,130	5,627	37
38	18,066	8,590	9,476	6,071	2,832	3,239	11,995	5,759	6,237	38
39	19,098	9,149	9,949	6,424	3,104	3,320	12,674	6,045	6,629	39
40	19,057	9,234	9,823	6,342	2,978	3,364	12,715	6,256	6,459	40
41	18,945	9,096	9,849	6,295	3,026	3,269	12,651	6,070	6,580	41
42	19,511	9,304	10,208	6,499	3,061	3,437	13,012	6,242	6,770	42
43	18,316	8,878	9,439	6,193	2,989	3,204	12,123	5,888	6,235	43
44	18,099	8,732	9,367	6,211	2,966	3,245	11,888	5,766	6,122	44
45	18,383	8,924	9,458	6,246	3,031	3,215	12,136	5,894	6,243	45
46	17,999	8,761	9,238	6,071	2,959	3,112	11,928	5,802	6,127	46

ตารางที่ 2 ประชากร จำแนกตามอายุรายปี เพศ และเขตการปกครอง (ต่อ)

Table 2 Population by single year of age, sex and area (Contd.)

อายุรายปี	ประชากร Population			ในเขตเทศบาล Municipal area			นอกเขตเทศบาล Non-municipal area			Single year of age
	รวม	ชาย	หญิง	รวม	ชาย	หญิง	รวม	ชาย	หญิง	
	Total	Male	Female	Total	Male	Female	Total	Male	Female	
47	16,959	8,238	8,721	5,606	2,687	2,919	11,352	5,551	5,802	47
48	17,334	8,415	8,919	5,829	2,808	3,021	11,505	5,606	5,899	48
49	16,204	7,847	8,357	5,435	2,557	2,878	10,769	5,290	5,479	49
50	17,496	8,568	8,928	5,887	2,815	3,071	11,610	5,753	5,857	50
51	16,056	7,721	8,335	5,393	2,581	2,812	10,663	5,139	5,524	51
52	15,654	7,601	8,053	5,184	2,444	2,740	10,470	5,157	5,313	52
53	17,169	8,291	8,878	5,814	2,782	3,032	11,355	5,509	5,846	53
54	15,768	7,585	8,183	5,347	2,517	2,830	10,420	5,068	5,353	54
55	14,800	7,041	7,759	4,959	2,353	2,607	9,841	4,688	5,153	55
56	14,118	6,745	7,373	4,732	2,200	2,532	9,387	4,546	4,841	56
57	13,987	6,726	7,261	4,665	2,261	2,404	9,322	4,464	4,858	57
58	13,923	6,672	7,250	4,609	2,168	2,441	9,313	4,504	4,809	58
59	13,132	6,351	6,781	4,366	2,069	2,297	8,766	4,282	4,484	59
60	13,874	6,603	7,271	4,691	2,225	2,466	9,184	4,378	4,805	60
61	12,851	6,126	6,725	4,250	2,059	2,190	8,601	4,066	4,535	61
62	12,330	5,795	6,535	4,098	1,943	2,156	8,232	3,852	4,380	62
63	12,383	5,879	6,503	4,144	1,966	2,178	8,238	3,913	4,326	63
64	10,861	5,079	5,782	3,530	1,577	1,953	7,331	3,502	3,829	64
65	10,823	5,149	5,675	3,625	1,676	1,949	7,198	3,472	3,726	65
66	8,898	4,106	4,792	2,973	1,371	1,602	5,925	2,735	3,190	66
67	8,813	3,957	4,856	3,066	1,356	1,709	5,747	2,600	3,147	67
68	8,500	3,904	4,596	2,975	1,337	1,638	5,526	2,567	2,958	68
69	7,081	3,261	3,819	2,350	1,077	1,273	4,730	2,184	2,546	69
70	7,134	3,140	3,994	2,376	1,065	1,311	4,758	2,075	2,683	70
71	6,459	2,891	3,568	2,208	996	1,212	4,251	1,895	2,356	71

ตารางที่ 2 ประชากร จำแนกตามอายุรายปี เพศ และเขตการปกครอง (ต่อ)

Table 2 Population by single year of age, sex and area (Contd.)

อายุรายปี	ประชากร Population			ในเขตเทศบาล Municipal area			นอกเขตเทศบาล Non-municipal area			Single year of age
	รวม	ชาย	หญิง	รวม	ชาย	หญิง	รวม	ชาย	หญิง	
	Total	Male	Female	Total	Male	Female	Total	Male	Female	
72	6,305	2,728	3,577	2,103	937	1,165	4,202	1,790	2,412	72
73	5,425	2,256	3,169	1,749	752	997	3,676	1,504	2,172	73
74	5,173	2,092	3,081	1,707	699	1,008	3,466	1,392	2,073	74
75	4,662	1,980	2,681	1,584	672	912	3,078	1,309	1,769	75
76	4,636	1,898	2,738	1,571	649	921	3,065	1,249	1,816	76
77	4,490	1,796	2,694	1,508	561	946	2,983	1,235	1,748	77
78	4,082	1,641	2,441	1,392	564	828	2,690	1,077	1,613	78
79	2,919	1,182	1,737	1,029	420	609	1,890	762	1,128	79
80	2,729	1,122	1,607	910	370	540	1,819	752	1,067	80
81	2,199	858	1,341	737	280	457	1,462	577	885	81
82	2,307	940	1,367	772	315	457	1,535	625	911	82
83	1,802	681	1,121	600	206	394	1,202	476	726	83
84	1,547	579	968	544	179	366	1,003	400	603	84
85	1,112	422	690	423	143	280	689	279	410	85
86	1,080	432	648	401	151	250	678	280	398	86
87	862	324	538	327	122	205	535	202	333	87
88	639	199	440	232	71	161	407	127	280	88
89	486	171	314	166	62	104	320	109	211	89
90	419	146	273	151	55	95	268	90	178	90
91	245	86	158	83	33	51	162	54	108	91
92	222	74	148	67	30	37	154	44	110	92
93	183	60	123	46	17	29	137	43	94	93
94	145	43	103	41	12	29	104	30	73	94
95	102	31	71	31	9	23	71	22	48	95
96	88	27	61	37	9	29	51	19	32	96

ตารางที่ 6 ประชากร จำแนกตามภาษาที่ใช้พูดในครัวเรือน เพศ และเขตการปกครอง

Table 6 Population by usual languages spoken at home, sex and area

ภาษาที่ใช้พูด ในครัวเรือน	ประชากร Population			ในเขตเทศบาล Municipal area			นอกเขตเทศบาล Non-municipal area			Usual languages spoken at home
	รวม	ชาย	หญิง	รวม	ชาย	หญิง	รวม	ชาย	หญิง	
	Total	Male	Female	Total	Male	Female	Total	Male	Female	
ยอดรวม	1,084,988	530,356	554,632	365,115	176,649	188,466	719,873	353,707	366,166	Total
ภาษาไทยภาษาเดียว	1,078,915	527,324	551,591	362,316	175,189	187,127	716,599	352,135	364,464	Only Thai Language
ภาษาไทยและภาษาอื่น	4,772	2,269	2,504	2,289	1,135	1,153	2,484	1,133	1,350	Thai and other languages
ภาษาอื่นอย่างเดียว	1,298	764	534	509	324	185	789	440	349	Only other languages
ภาษาอื่นๆ ที่ใช้										Other languages
กระเหรี่ยง	190	90	100	60	27	32	131	63	68	Karen
ไทยจีน/ไทยเลย/ลาวเลย	230	113	117	94	51	43	136	62	74	Thaikueng
มอญ	2	-	2	1	-	1	1	-	1	Morn
ลาวครั่ง/ลาวซี้ครั่ง	2,333	813	1,520	993	425	568	1,340	388	951	Lao-krung
ม้ง/แม้ว	2	-	2	2	-	2	-	-	-	Hmong/Mea
ภาษาถิ่น	108	63	45	20	6	14	88	56	31	Local languages
มลายูถิ่น/น่ายุยาวี	1	-	1	1	-	1	-	-	-	Malay/yawi
ภาษาพื้นเมืองและชาวเขาอื่นๆ	28	19	9	11	6	5	17	13	4	Dialect and others in Thailand
จีน	142	72	70	78	37	41	64	35	29	Chinese
พม่า	453	185	268	222	75	146	231	110	121	Burmeae
เวียดนาม/ญวน/แกว	511	237	274	501	232	269	10	5	5	Viatnam
ลาว	71	28	43	-	-	-	71	28	43	Lao
เขมร	167	81	86	77	64	12	91	17	74	Cambodia
เกาหลี	20	6	13	13	6	6	7	-	7	Korean
ญี่ปุ่น	118	81	36	50	36	14	68	46	22	Japanese
ตากาล็อก/ฟิลิปปินโน	7	7	-	7	7	-	-	-	-	Tagalog/Filipino
เบงกาลี/บังกาลี	13	13	-	3	3	-	10	10	-	Bengali/Banca Lee/Bangladesh
มาเลเซีย	29	23	6	10	7	4	19	16	2	Malaysia

ตารางที่ 6 ประชากรอายุ 5 ปีขึ้นไป จำแนกตามภาษาที่ใช้พูดในครัวเรือน เพศ และเขตการปกครอง

Table 6 Population 5 years of age and over by usual languages spoken at home, sex and area

ภาษาที่ใช้พูด ในครัวเรือน	ประชากร Population			ในเขตเทศบาล Municipal area			นอกเขตเทศบาล Non-municipal area			Usual languages spoken at home
	รวม	ชาย	หญิง	รวม	ชาย	หญิง	รวม	ชาย	หญิง	
	Total	Male	Female	Total	Male	Female	Total	Male	Female	
อินโดนีเซีย	-	-	-	-	-	-	-	-	-	Indonesia
อินเดีย/ฮินดี	92	74	17	65	54	11	26	21	6	Indai/Hindi
อาหรับ	12	12	-	3	3	-	9	9	-	Arub
ภาษาอื่นๆ ที่ใช้พูดในทวีปเอเชีย	-	-	-	-	-	-	-	-	-	Others language in Asia
อังกฤษ	1,247	875	373	508	362	146	740	513	227	English
เยอรมัน	161	130	31	45	32	13	116	98	18	German
กรีก	4	4	-	-	-	-	4	4	-	Greek
สเปน	-	-	-	-	-	-	-	-	-	Spanish
โปแลนด์ (โปแลนด์)	-	-	-	-	-	-	-	-	-	Polish
ปอร์ตุเกส	5	1	4	5	1	4	-	-	-	Portugal
รัสเซีย	-	-	-	-	-	-	-	-	-	Russian
สวีดิช	21	19	1	8	7	1	13	13	-	Swedish
ฟินแลนด์	17	8	8	-	-	-	17	8	8	Finnish
ฝรั่งเศส	29	27	3	11	11	-	18	16	3	French
เดนมาร์ก	4	1	2	-	-	-	4	1	2	Danish
อิตาลี	-	-	-	-	-	-	-	-	-	Italian
ฮังการี	-	-	-	-	-	-	-	-	-	Hungarian
เม็กซิกัน	-	-	-	-	-	-	-	-	-	Mexican
คิวบัส	-	-	-	-	-	-	-	-	-	Cuban
ภาษาอื่นๆ ที่ใช้พูดในทวีปยุโรป/ อเมริกา/ออสเตรเลีย	46	45	1	3	3	-	43	41	1	Others language in Europe, America, Australia
แอฟริกา	6	3	3	6	3	3	-	-	-	Africa
ภาษาอื่นๆ ที่ใช้พูด ในทวีปแอฟริกา	-	-	-	-	-	-	-	-	-	Others language in Africa

ตารางที่ 10 ประชากรอายุ 13 ปีขึ้นไป จำแนกตามสถานภาพสมรส กลุ่มอายุ เพศ และเขตการปกครอง

Table 10 Population 13 years of age and over by marital status, age group, sex and area

กลุ่มอายุ เพศ และเขตการปกครอง	สถานภาพสมรส Marital status								ไม่ทราบ สถานภาพสมรส Unknown marital status	Age group, sex and area
	รวม Total	โสด Single	เคยสมรส Ever-married					ไม่ทราบ Unknown		
			รวม Total	สมรส Currently married	หม้าย Widowed	หย่า Divorced	แยกกันอยู่ Separated			
ยอดรวม	872,374	214,687	657,585	542,679	80,814	11,222	16,767	6,102	102	Total
13 - 14	44,598	44,293	226	168	6	4	3	45	79	13 - 14
15 - 19	80,845	74,227	6,618	5,588	53	77	307	593	-	15 - 19
20 - 24	43,680	26,587	17,093	15,069	137	298	922	667	-	20 - 24
25 - 29	47,715	17,897	29,819	26,538	269	656	1,505	850	-	25 - 29
30 - 34	62,783	13,554	49,229	44,402	568	1,228	2,195	835	-	30 - 34
35 - 39	85,860	11,117	74,743	68,172	1,314	1,780	2,618	859	-	35 - 39
40 - 44	93,929	7,632	86,297	78,830	2,380	1,900	2,482	704	-	40 - 44
45 - 49	86,878	5,190	81,689	74,018	3,419	1,766	2,061	424	-	45 - 49
50 - 54	82,142	3,932	78,211	69,144	5,936	1,304	1,519	308	-	50 - 54
55 - 59	69,960	2,950	67,010	56,488	8,356	900	1,066	200	-	55 - 59
60 - 64	62,299	2,402	59,897	46,143	12,142	597	841	174	-	60 - 64
65 - 69	44,115	1,868	42,247	28,768	12,397	364	586	132	-	65 - 69
70 - 74	30,496	1,347	29,149	16,270	12,251	167	352	110	-	70 - 74
75 - 79	20,788	929	19,859	8,777	10,696	94	201	91	-	75 - 79
80 - 84	10,584	484	10,089	3,262	6,621	66	78	62	11	80 - 84
85 ขึ้นไป	5,702	280	5,409	1,042	4,267	21	31	48	12	85 and over

ตารางที่ 10 ประชากรอายุ 13 ปีขึ้นไป จำแนกตามสถานภาพสมรส กลุ่มอายุ เพศ และเขตการปกครอง (ต่อ)

Table 10 Population 13 years of age and over by marital status, age group, sex and area (Contd.)

กลุ่มอายุ เพศ และเขตการปกครอง	สถานภาพสมรส Marital status								ไม่ทราบ สถานภาพสมรส Unknown marital status	Age group, sex and area
	รวม Total	โสด Single	เคยสมรส Ever-married					ไม่ทราบ Unknown		
			รวม Total	สมรส Currently married	หม้าย Widowed	หย่า Divorced	แยกกันอยู่ Separated			
ชาย	421,131	126,226	294,810	262,051	18,510	4,241	6,591	3,417	95	Male
13 - 14	22,749	22,582	88	58	2	-	-	27	79	13 - 14
15 - 19	40,706	38,941	1,766	1,445	20	12	51	237	-	15 - 19
20 - 24	23,935	18,202	5,733	5,046	32	85	244	325	-	20 - 24
25 - 29	24,220	12,699	11,521	10,217	79	219	490	516	-	25 - 29
30 - 34	30,170	10,162	20,008	18,018	173	476	795	545	-	30 - 34
35 - 39	40,942	8,444	32,497	29,791	377	740	1,015	574	-	35 - 39
40 - 44	45,243	5,326	39,917	37,136	581	796	971	433	-	40 - 44
45 - 49	42,184	3,246	38,938	36,413	710	680	891	244	-	45 - 49
50 - 54	39,765	2,229	37,536	35,029	1,224	495	633	155	-	50 - 54
55 - 59	33,534	1,453	32,081	29,503	1,694	315	477	93	-	55 - 59
60 - 64	29,481	1,055	28,427	25,228	2,546	177	398	78	-	60 - 64
65 - 69	20,377	784	19,593	16,398	2,727	122	287	58	-	65 - 69
70 - 74	13,107	502	12,604	9,497	2,823	55	180	49	-	70 - 74
75 - 79	8,497	317	8,180	5,374	2,636	33	103	33	-	75 - 79
80 - 84	4,180	177	3,997	2,147	1,750	28	42	31	5	80 - 84
85 ขึ้นไป	2,042	106	1,925	750	1,135	7	13	20	11	85 and over

ตารางที่ 10 ประชากรอายุ 13 ปีขึ้นไป จำแนกตามสถานภาพสมรส กลุ่มอายุ เพศ และเขตการปกครอง (ต่อ)

Table 10 Population 13 years of age and over by marital status, age group, sex and area (Contd.)

กลุ่มอายุ เพศ และเขตการปกครอง	สถานภาพสมรส Marital status								ไม่ทราบ สถานภาพสมรส Unknown marital status	Age group, sex and area
	รวม Total	โสด Single	เคยสมรส Ever-married					ไม่ทราบ Unknown		
			รวม Total	สมรส Currently married	หม้าย Widowed	หย่า Divorced	แยกกันอยู่ Separated			
หญิง	451,243	88,462	362,775	280,629	62,304	6,981	10,176	2,685	7	Female
13 - 14	21,849	21,711	138	110	4	4	3	17	-	13 - 14
15 - 19	40,138	35,286	4,852	4,143	33	64	255	356	-	15 - 19
20 - 24	19,745	8,385	11,360	10,023	106	212	677	342	-	20 - 24
25 - 29	23,496	5,197	18,298	16,321	190	437	1,016	335	-	25 - 29
30 - 34	32,613	3,392	29,221	26,384	395	752	1,401	289	-	30 - 34
35 - 39	44,919	2,673	42,246	38,381	938	1,040	1,602	285	-	35 - 39
40 - 44	48,686	2,306	46,380	41,694	1,799	1,104	1,511	272	-	40 - 44
45 - 49	44,694	1,943	42,750	37,604	2,709	1,086	1,170	181	-	45 - 49
50 - 54	42,377	1,703	40,674	34,114	4,712	809	886	153	-	50 - 54
55 - 59	36,426	1,497	34,929	26,985	6,662	585	589	107	-	55 - 59
60 - 64	32,817	1,347	31,470	20,915	9,596	421	442	96	-	60 - 64
65 - 69	23,739	1,084	22,654	12,370	9,670	241	299	74	-	65 - 69
70 - 74	17,390	844	16,545	6,773	9,428	112	171	61	-	70 - 74
75 - 79	12,291	612	11,679	3,403	8,060	61	97	58	-	75 - 79
80 - 84	6,404	306	6,092	1,115	4,871	38	36	31	6	80 - 84
85 ขึ้นไป	3,659	174	3,484	293	3,132	13	18	28	1	85 and over

ตารางที่ 10 ประชากรอายุ 13 ปีขึ้นไป จำแนกตามสถานภาพสมรส กลุ่มอายุ เพศ และเขตการปกครอง (ต่อ)

Table 10 Population 13 years of age and over by marital status, age group, sex and area (Contd.)

กลุ่มอายุ เพศ และเขตการปกครอง	สถานภาพสมรส Marital status								ไม่ทราบ สถานภาพสมรส Unknown marital status	Age group, sex and area
	รวม Total	โสด Single	เคยสมรส Ever-married					ไม่ทราบ Unknown		
			รวม Total	สมรส Currently married	หม้าย Widowed	หย่า Divorced	แยกกันอยู่ Separated			
ในเขตเทศบาล	297,164	77,528	219,611	180,740	27,101	4,154	5,669	1,946	26	Municipal area
13 - 14	14,985	14,894	71	54	3	3	-	11	20	13 - 14
15 - 19	28,743	26,581	2,161	1,820	13	21	112	195	-	15 - 19
20 - 24	15,442	9,658	5,784	5,129	36	97	321	200	-	20 - 24
25 - 29	17,331	7,189	10,142	9,056	103	207	505	271	-	25 - 29
30 - 34	21,345	5,152	16,194	14,587	173	430	740	264	-	30 - 34
35 - 39	29,102	4,196	24,906	22,594	423	674	929	285	-	35 - 39
40 - 44	31,540	2,833	28,706	26,070	835	714	843	245	-	40 - 44
45 - 49	29,187	2,007	27,180	24,534	1,119	686	698	144	-	45 - 49
50 - 54	27,624	1,474	26,150	23,031	1,998	510	510	102	-	50 - 54
55 - 59	23,332	1,115	22,217	18,764	2,733	335	342	44	-	55 - 59
60 - 64	20,713	825	19,887	15,317	4,021	224	272	53	-	60 - 64
65 - 69	14,989	613	14,377	9,792	4,219	130	197	38	-	65 - 69
70 - 74	10,144	429	9,715	5,552	3,985	47	97	32	-	70 - 74
75 - 79	7,083	284	6,798	2,989	3,651	46	77	36	-	75 - 79
80 - 84	3,563	172	3,388	1,067	2,270	22	14	15	4	80 - 84
85 ขึ้นไป	2,042	104	1,936	385	1,520	7	13	11	2	85 and over

ตารางที่ 10 ประชากรอายุ 13 ปีขึ้นไป จำแนกตามสถานภาพสมรส กลุ่มอายุ เพศ และเขตการปกครอง (ต่อ)

Table 10 Population 13 years of age and over by marital status, age group, sex and area (Contd.)

กลุ่มอายุ เพศ และเขตการปกครอง	สถานภาพสมรส Marital status								ไม่ทราบ สถานภาพสมรส Unknown marital status	Age group, sex and area
	รวม Total	โสด Single	เคยสมรส Ever-married					ไม่ทราบ Unknown		
			รวม Total	สมรส Currently married	หม้าย Widowed	หย่า Divorced	แยกกันอยู่ Separated			
ชาย	141,879	44,161	97,696	86,873	6,026	1,493	2,245	1,060	22	Male
13 - 14	7,638	7,592	26	20	-	-	-	6	20	13 - 14
15 - 19	14,243	13,657	586	479	4	2	20	81	-	15 - 19
20 - 24	7,969	6,041	1,928	1,721	6	28	79	94	-	20 - 24
25 - 29	8,790	4,843	3,947	3,531	23	56	176	162	-	25 - 29
30 - 34	10,222	3,673	6,549	5,914	42	152	277	164	-	30 - 34
35 - 39	13,790	3,038	10,752	9,824	110	269	359	190	-	35 - 39
40 - 44	15,020	1,856	13,164	12,209	198	276	345	136	-	40 - 44
45 - 49	14,042	1,229	12,814	11,959	235	255	291	74	-	45 - 49
50 - 54	13,140	765	12,375	11,505	413	191	211	54	-	50 - 54
55 - 59	11,051	534	10,517	9,695	534	118	154	16	-	55 - 59
60 - 64	9,770	332	9,438	8,371	839	66	135	27	-	60 - 64
65 - 69	6,817	264	6,553	5,506	882	46	98	21	-	65 - 69
70 - 74	4,450	157	4,293	3,286	935	11	47	14	-	70 - 74
75 - 79	2,866	81	2,784	1,856	868	12	40	9	-	75 - 79
80 - 84	1,349	55	1,293	716	554	7	9	7	1	80 - 84
85 ขึ้นไป	721	44	676	282	383	2	4	5	1	85 and over

ตารางที่ 10 ประชากรอายุ 13 ปีขึ้นไป จำแนกตามสถานภาพสมรส กลุ่มอายุ เพศ และเขตการปกครอง (ต่อ)

Table 10 Population 13 years of age and over by marital status, age group, sex and area (Contd.)

กลุ่มอายุ เพศ และเขตการปกครอง	สถานภาพสมรส Marital status								ไม่ทราบ สถานภาพสมรส Unknown marital status	Age group, sex and area
	รวม Total	โสด Single	เคยสมรส Ever-married					ไม่ทราบ Unknown		
			รวม Total	สมรส Currently married	หม้าย Widowed	หย่า Divorced	แยกกันอยู่ Separated			
หญิง	155,285	33,367	121,915	93,867	21,076	2,661	3,424	886	3	Female
13 - 14	7,347	7,303	44	34	3	3	-	5	-	13 - 14
15 - 19	14,500	12,924	1,576	1,342	9	19	93	113	-	15 - 19
20 - 24	7,473	3,617	3,855	3,408	30	69	242	106	-	20 - 24
25 - 29	8,541	2,346	6,195	5,525	80	152	329	109	-	25 - 29
30 - 34	11,123	1,479	9,644	8,673	131	278	462	100	-	30 - 34
35 - 39	15,312	1,158	14,154	12,770	313	406	570	95	-	35 - 39
40 - 44	16,520	977	15,543	13,861	637	438	498	109	-	40 - 44
45 - 49	15,145	779	14,366	12,574	885	431	407	70	-	45 - 49
50 - 54	14,485	709	13,775	11,526	1,584	319	298	48	-	50 - 54
55 - 59	12,280	580	11,700	9,069	2,199	217	187	28	-	55 - 59
60 - 64	10,942	493	10,449	6,946	3,182	158	137	26	-	60 - 64
65 - 69	8,172	348	7,824	4,286	3,337	84	100	17	-	65 - 69
70 - 74	5,694	272	5,422	2,266	3,050	36	50	19	-	70 - 74
75 - 79	4,217	203	4,014	1,132	2,783	34	37	28	-	75 - 79
80 - 84	2,214	117	2,094	351	1,716	15	5	8	2	80 - 84
85 ขึ้นไป	1,322	60	1,260	103	1,137	5	9	6	1	85 and over

ตารางที่ 10 ประชากรอายุ 13 ปีขึ้นไป จำแนกตามสถานภาพสมรส กลุ่มอายุ เพศ และเขตการปกครอง (ต่อ)

Table 10 Population 13 years of age and over by marital status, age group, sex and area (Contd.)

กลุ่มอายุ เพศ และเขตการปกครอง	สถานภาพสมรส Marital status								ไม่ทราบ สถานภาพสมรส Unknown marital status	Age group, sex and area
	รวม Total	โสด Single	เคยสมรส Ever-married					ไม่ทราบ Unknown		
			รวม Total	สมรส Currently married	หม้าย Widowed	หย่า Divorced	แยกกันอยู่ Separated			
นอกเขตเทศบาล	575,210	137,160	437,974	361,939	53,713	7,067	11,099	4,156	76	Non-municipal area
13 - 14	29,613	29,399	156	114	4	1	3	34	59	13 - 14
15 - 19	52,102	47,646	4,456	3,768	41	55	195	398	-	15 - 19
20 - 24	28,238	16,929	11,309	9,941	101	200	600	467	-	20 - 24
25 - 29	30,384	10,707	19,677	17,482	166	448	1,001	580	-	25 - 29
30 - 34	41,438	8,402	33,035	29,815	395	798	1,456	571	-	30 - 34
35 - 39	56,758	6,921	49,838	45,578	891	1,106	1,688	574	-	35 - 39
40 - 44	62,389	4,799	57,590	52,760	1,545	1,186	1,639	459	-	40 - 44
45 - 49	57,691	3,182	54,509	49,484	2,300	1,081	1,364	281	-	45 - 49
50 - 54	54,518	2,458	52,061	46,113	3,938	794	1,010	206	-	50 - 54
55 - 59	46,628	1,836	44,793	37,724	5,623	565	725	156	-	55 - 59
60 - 64	41,586	1,576	40,010	30,826	8,122	373	569	120	-	60 - 64
65 - 69	29,126	1,255	27,871	18,976	8,179	233	389	94	-	65 - 69
70 - 74	20,352	918	19,435	10,718	8,265	120	254	77	-	70 - 74
75 - 79	13,705	644	13,061	5,788	7,046	48	124	55	-	75 - 79
80 - 84	7,021	312	6,702	2,195	4,351	44	64	47	7	80 - 84
85 ขึ้นไป	3,659	176	3,473	658	2,747	13	18	37	10	85 and over

ตารางที่ 10 ประชากรอายุ 13 ปีขึ้นไป จำแนกตามสถานภาพสมรส กลุ่มอายุ เพศ และเขตการปกครอง (ต่อ)

Table 10 Population 13 years of age and over by marital status, age group, sex and area (Contd.)

กลุ่มอายุ เพศ และเขตการปกครอง	สถานภาพสมรส Marital status								ไม่ทราบ สถานภาพสมรส Unknown marital status	Age group, sex and area
	รวม Total	โสด Single	เคยสมรส Ever-married					ไม่ทราบ Unknown		
			รวม Total	สมรส Currently married	หม้าย Widowed	หย่า Divorced	แยกกันอยู่ Separated			
ชาย	279,251	82,065	197,114	175,178	12,485	2,748	4,346	2,358	72	Male
13 - 14	15,111	14,990	62	38	2	-	-	21	59	13 - 14
15 - 19	26,464	25,283	1,180	966	16	10	32	156	-	15 - 19
20 - 24	15,965	12,161	3,804	3,325	26	57	165	231	-	20 - 24
25 - 29	15,430	7,856	7,573	6,686	56	163	314	354	-	25 - 29
30 - 34	19,947	6,489	13,458	12,104	131	324	517	382	-	30 - 34
35 - 39	27,151	5,406	21,745	19,967	267	471	656	384	-	35 - 39
40 - 44	30,223	3,470	26,753	24,927	383	520	626	297	-	40 - 44
45 - 49	28,142	2,017	26,125	24,454	475	425	600	170	-	45 - 49
50 - 54	26,626	1,464	25,161	23,524	810	304	422	101	-	50 - 54
55 - 59	22,483	919	21,564	19,808	1,160	197	323	77	-	55 - 59
60 - 64	19,711	723	18,988	16,857	1,708	110	263	50	-	60 - 64
65 - 69	13,559	520	13,040	10,892	1,845	76	190	37	-	65 - 69
70 - 74	8,656	345	8,311	6,211	1,888	44	133	35	-	70 - 74
75 - 79	5,631	236	5,395	3,518	1,769	20	64	24	-	75 - 79
80 - 84	2,830	123	2,704	1,431	1,196	21	33	23	4	80 - 84
85 ขึ้นไป	1,322	63	1,249	468	753	5	9	15	10	85 and over

ตารางที่ 10 ประชากรอายุ 13 ปีขึ้นไป จำแนกตามสถานภาพสมรส กลุ่มอายุ เพศ และเขตการปกครอง (ต่อ)

Table 10 Population 13 years of age and over by marital status, age group, sex and area (Contd.)

กลุ่มอายุ เพศ และเขตการปกครอง	สถานภาพสมรส Marital status								ไม่ทราบ สถานภาพสมรส Unknown marital status	Age group, sex and area
	รวม Total	โสด Single	เคยสมรส Ever-married					ไม่ทราบ Unknown		
			รวม Total	สมรส Currently married	หม้าย Widowed	หย่า Divorced	แยกกันอยู่ Separated			
หญิง	295,958	55,095	240,860	186,761	41,228	4,319	6,752	1,799	4	Female
13 - 14	14,503	14,408	94	76	1	1	3	12	-	13 - 14
15 - 19	25,638	22,362	3,276	2,801	25	45	163	242	-	15 - 19
20 - 24	12,273	4,768	7,505	6,615	75	143	435	236	-	20 - 24
25 - 29	14,954	2,851	12,103	10,796	110	285	687	226	-	25 - 29
30 - 34	21,490	1,913	19,577	17,711	263	474	939	190	-	30 - 34
35 - 39	29,607	1,515	28,092	25,611	624	634	1,032	190	-	35 - 39
40 - 44	32,167	1,329	30,837	27,833	1,162	666	1,013	162	-	40 - 44
45 - 49	29,549	1,165	28,384	25,030	1,824	655	763	111	-	45 - 49
50 - 54	27,893	994	26,899	22,588	3,127	491	588	105	-	50 - 54
55 - 59	24,145	917	23,229	17,915	4,463	368	402	79	-	55 - 59
60 - 64	21,875	853	21,022	13,969	6,414	263	306	70	-	60 - 64
65 - 69	15,567	736	14,831	8,084	6,333	157	199	57	-	65 - 69
70 - 74	11,696	573	11,123	4,506	6,378	76	121	42	-	70 - 74
75 - 79	8,074	409	7,665	2,271	5,277	27	60	30	-	75 - 79
80 - 84	4,191	189	3,998	764	3,155	23	31	24	4	80 - 84
85 ขึ้นไป	2,338	114	2,224	190	1,994	9	10	22	-	85 and over

ตารางที่ 11 หญิงเคยสมรสอายุ 13 ปีขึ้นไป จำแนกตามจำนวนบุตรเกิดรอด จำนวนบุตรเกิดรอดโดยเฉลี่ย กลุ่มอายุของหญิง และเขตการปกครอง
 Table 11 Ever-married women 13 years of age and over by number of children ever born, average number of children ever born, age group of women and area

หญิงเคยสมรส จำนวนบุตรเกิดรอด จำนวนบุตรเกิดรอดโดยเฉลี่ย ต่อหญิง 1,000 คน และเขตการปกครอง	รวม Total	กลุ่มอายุของหญิง Age group of women													No. of ever-married women, No. of children ever born, Average no. of children ever born per 1,000 women and area
		13 - 14	15 - 19	20 - 24	25 - 29	30 - 34	35 - 39	40 - 44	45 - 49	50 - 54	55 - 59	60 - 64	65 - 69	70 ขึ้นไป and over	
ยอดรวม															Total
หญิงอายุ 13 ปีขึ้นไป	451,243	21,849	40,138	19,745	23,496	32,613	44,919	48,686	44,694	42,377	36,426	32,817	23,739	39,744	Women aged 13 years and over
หญิงเคยสมรสอายุ 13 ปีขึ้นไป	362,775	138	4,852	11,360	18,298	29,221	42,246	46,380	42,750	40,674	34,929	31,470	22,654	37,801	Ever-married women aged 13 years and over
จำนวนบุตร 0	24,597	138	2,373	2,954	2,826	2,516	2,471	2,265	2,050	1,839	1,413	1,237	880	1,635	No. of children 0
1	61,899	-	2,479	8,402	9,020	7,601	7,351	6,495	5,474	4,345	3,132	2,611	1,862	3,128	1
2	145,217	-	-	2	6,150	16,350	26,182	28,153	24,088	18,485	11,299	7,096	3,483	3,929	2
3	83,192	-	-	-	298	2,754	6,238	9,463	11,103	13,892	13,476	12,167	6,761	7,042	3
4	30,863	-	-	-	-	-	-	5	35	2,111	5,595	8,334	6,644	8,139	4
5	9,504	-	-	-	-	-	-	-	-	3	14	28	3,024	6,437	5
6	5,775	-	-	-	-	-	-	-	-	-	-	-	-	5,775	6
7	1,469	-	-	-	-	-	-	-	-	-	-	-	-	1,469	7
8	219	-	-	-	-	-	-	-	-	-	-	-	-	219	8
9	25	-	-	-	-	-	-	-	-	-	-	-	-	25	9
10	5	-	-	-	-	-	-	-	-	-	-	-	-	5	10
11	1	-	-	-	-	-	-	-	-	-	-	-	-	1	11
12	-	-	-	-	-	-	-	-	-	-	-	-	-	-	12
13	-	-	-	-	-	-	-	-	-	-	-	-	-	-	13
14	-	-	-	-	-	-	-	-	-	-	-	-	-	-	14
15 ขึ้นไป	-	-	-	-	-	-	-	-	-	-	-	-	-	-	15 and over
ไม่ทราบ	10	-	-	1	4	-	4	-	-	-	-	-	-	-	Unknown
จำนวนบุตรเกิดรอด	819,844	-	2,479	8,407	22,213	48,563	78,428	91,209	87,099	91,449	88,606	86,773	70,809	143,809	No. of children ever born
จำนวนบุตรเกิดรอดโดยเฉลี่ยต่อหญิง 1,000 คน ^{1/}															Average no. of children ever born per 1,000 women ^{1/}
หญิงอายุ 13 ปีขึ้นไป	1,817	-	62	426	946	1,489	1,746	1,873	1,949	2,158	2,433	2,644	2,983	3,618	Women aged 13 years and over
หญิงเคยสมรสอายุ 13 ปีขึ้นไป	2,260	-	511	740	1,214	1,662	1,857	1,967	2,037	2,248	2,537	2,757	3,126	3,804	Ever-married women aged 13 years and over
มารดา	2,424	-	1,000	1,000	1,436	1,818	1,972	2,068	2,140	2,355	2,644	2,870	3,252	3,976	Mothers

ตารางที่ 11 หญิงเคยสมรสอายุ 13 ปีขึ้นไป จำแนกตามจำนวนบุตรเกิดรอด จำนวนบุตรเกิดรอดโดยเฉลี่ย กลุ่มอายุของหญิง และเขตการปกครอง (ต่อ)
 Table 11 Ever-married women 13 years of age and over by number of children ever born, average number of children ever born, age group of women and area (Contd.)

หญิงเคยสมรส จำนวนบุตรเกิดรอด จำนวนบุตรเกิดรอดโดยเฉลี่ย ต่อหญิง 1,000 คน และเขตการปกครอง	รวม Total	กลุ่มอายุของหญิง Age group of women													No. of ever-married women, No. of children ever born, Average no. of children ever born per 1,000 women and area
		13 - 14	15 - 19	20 - 24	25 - 29	30 - 34	35 - 39	40 - 44	45 - 49	50 - 54	55 - 59	60 - 64	65 - 69	70 ขึ้นไป and over	
ในเขตเทศบาล															Municipal area
หญิงอายุ 13 ปีขึ้นไป	155,285	7,347	14,500	7,473	8,541	11,123	15,312	16,520	15,145	14,485	12,280	10,942	8,172	13,446	Women aged 13 years and over
หญิงเคยสมรสอายุ 13 ปีขึ้นไป	121,915	44	1,576	3,855	6,195	9,644	14,154	15,543	14,366	13,775	11,700	10,449	7,824	12,790	Ever-married women aged 13 years and over
จำนวนบุตร 0	8,881	44	783	1,058	1,112	915	915	814	816	638	489	412	319	566	No. of children 0
1	21,500	-	793	2,795	3,060	2,664	2,637	2,424	1,938	1,570	1,110	908	612	989	1
2	49,404	-	-	1	1,920	5,181	8,657	9,424	8,297	6,560	4,132	2,556	1,262	1,415	2
3	26,633	-	-	-	99	884	1,941	2,880	3,307	4,373	4,307	4,007	2,427	2,407	3
4	9,822	-	-	-	-	-	-	1	7	632	1,661	2,558	2,210	2,752	4
5	3,210	-	-	-	-	-	-	-	-	1	1	8	993	2,207	5
6	1,899	-	-	-	-	-	-	-	-	-	-	-	-	1,899	6
7	478	-	-	-	-	-	-	-	-	-	-	-	-	478	7
8	67	-	-	-	-	-	-	-	-	-	-	-	-	67	8
9	9	-	-	-	-	-	-	-	-	-	-	-	-	9	9
10	1	-	-	-	-	-	-	-	-	-	-	-	-	1	10
11	-	-	-	-	-	-	-	-	-	-	-	-	-	-	11
12	-	-	-	-	-	-	-	-	-	-	-	-	-	-	12
13	-	-	-	-	-	-	-	-	-	-	-	-	-	-	13
14	-	-	-	-	-	-	-	-	-	-	-	-	-	-	14
15 ขึ้นไป	0	0	0	0	0	0	0	0	0	0	0	0	0	0	15 and over
ไม่ทราบ	10	-	-	1	4	-	4	-	-	-	-	-	-	-	Unknown
จำนวนบุตรเกิดรอด	270,915	-	793	2,797	7,195	15,679	25,773	29,916	28,484	30,345	28,944	28,311	24,226	48,451	No. of children ever born
จำนวนบุตรเกิดรอดโดยเฉลี่ยต่อหญิง 1,000 คน ^{1/}															Average no. of children ever born per 1,000 women ^{1/}
หญิงอายุ 13 ปีขึ้นไป	1,745	-	55	374	843	1,410	1,684	1,811	1,881	2,095	2,357	2,587	2,965	3,604	Women aged 13 years and over
หญิงเคยสมรสอายุ 13 ปีขึ้นไป	2,222	-	503	726	1,162	1,626	1,821	1,925	1,983	2,203	2,474	2,709	3,097	3,788	Ever-married women aged 13 years and over
มารดา	2,397	-	1,000	1,000	1,417	1,796	1,947	2,031	2,102	2,310	2,582	2,821	3,228	3,963	Mothers

ตารางที่ 11 หญิงเคยสมรสอายุ 13 ปีขึ้นไป จำแนกตามจำนวนบุตรเกิดรอด จำนวนบุตรเกิดรอดโดยเฉลี่ย กลุ่มอายุของหญิง และเขตการปกครอง (ต่อ)
 Table 11 Ever-married women 13 years of age and over by number of children ever born, average number of children ever born, age group of women and area (Contd.)

หญิงเคยสมรส จำนวนบุตรเกิดรอด จำนวนบุตรเกิดรอดโดยเฉลี่ย ต่อหญิง 1,000 คน และเขตการปกครอง	รวม Total	กลุ่มอายุของหญิง Age group of women													No. of ever-married women, No. of children ever born, Average no. of children ever born per 1,000 women and area
		13 - 14	15 - 19	20 - 24	25 - 29	30 - 34	35 - 39	40 - 44	45 - 49	50 - 54	55 - 59	60-64	65 - 69	70 ขึ้นไป and over	
นอกเขตเทศบาล															Non-municipal area
หญิงอายุ 13 ปีขึ้นไป	295,958	14,503	25,638	12,273	14,954	21,490	29,607	32,167	29,549	27,893	24,145	21,875	15,567	26,299	Women aged 13 years and over
หญิงเคยสมรสอายุ 13 ปีขึ้นไป	240,860	94	3,276	7,505	12,103	19,577	28,092	30,837	28,384	26,899	23,229	21,022	14,831	25,011	Ever-married women aged 13 years and over
จำนวนบุตร 0	15,715	94	1,590	1,896	1,714	1,601	1,556	1,451	1,234	1,200	924	825	561	1,069	No. of children 0
1	40,399	-	1,686	5,607	5,960	4,937	4,714	4,071	3,536	2,775	2,022	1,702	1,250	2,138	1
2	95,813	-	-	1	4,231	11,169	17,525	18,729	15,791	11,925	7,167	4,540	2,221	2,514	2
3	56,559	-	-	-	199	1,870	4,297	6,583	7,795	9,519	9,169	8,159	4,334	4,634	3
4	21,040	-	-	-	-	-	-	4	27	1,479	3,934	5,776	4,434	5,386	4
5	6,294	-	-	-	-	-	-	-	-	1	12	20	2,031	4,230	5
6	3,876	-	-	-	-	-	-	-	-	-	-	-	-	3,876	6
7	991	-	-	-	-	-	-	-	-	-	-	-	-	991	7
8	152	-	-	-	-	-	-	-	-	-	-	-	-	152	8
9	15	-	-	-	-	-	-	-	-	-	-	-	-	15	9
10	4	-	-	-	-	-	-	-	-	-	-	-	-	4	10
11	1	-	-	-	-	-	-	-	-	-	-	-	-	1	11
12	-	-	-	-	-	-	-	-	-	-	-	-	-	-	12
13	-	-	-	-	-	-	-	-	-	-	-	-	-	-	13
14	-	-	-	-	-	-	-	-	-	-	-	-	-	-	14
15 ขึ้นไป	-	-	-	-	-	-	-	-	-	-	-	-	-	-	15 and over
ไม่ทราบ	-	-	-	-	-	-	-	-	-	-	-	-	-	-	Unknown
จำนวนบุตรเกิดรอด	548,929	-	1,686	5,610	15,018	32,884	52,655	61,293	58,615	61,103	59,662	58,462	46,583	95,358	No. of children ever born
จำนวนบุตรเกิดรอดโดยเฉลี่ยต่อหญิง 1,000 คน ^{1/}															Average no. of children ever born per 1,000 women ^{1/}
หญิงอายุ 13 ปีขึ้นไป	1,855	-	66	457	1,004	1,530	1,778	1,905	1,984	2,191	2,471	2,673	2,992	3,626	Women aged 13 years and over
หญิงเคยสมรสอายุ 13 ปีขึ้นไป	2,279	-	515	747	1,241	1,680	1,874	1,988	2,065	2,272	2,568	2,781	3,141	3,813	Ever-married women aged 13 years and over
มารดา	2,438	-	1,000	1,000	1,445	1,829	1,984	2,086	2,159	2,378	2,675	2,895	3,265	3,983	Mothers

1/ ไม่รวมหญิงที่ไม่ทราบจำนวนบุตรเกิดรอด

1/ Excluding women with unknown number of children ever born

ตารางที่ 12 หญิงเคยสมรสอายุ 13 ปีขึ้นไป จำแนกตามจำนวนบุตรที่มีชีวิตอยู่ จำนวนบุตรที่มีชีวิตอยู่โดยเฉลี่ย กลุ่มอายุของหญิง และเขตการปกครอง
 Table 12 Ever-married women 13 years of age and over by number of children still living, average number of children still living, age group of women and area

หญิงเคยสมรส จำนวนบุตรที่มีชีวิตอยู่ จำนวนบุตรที่มีชีวิตอยู่โดยเฉลี่ย ต่อหญิง 1,000 คน และเขตการปกครอง	รวม Total	กลุ่มอายุของหญิง Age group of women													No. of ever-married women, No. of children still living, Average no. of children still living per 1,000 women and area
		13 - 14	15 - 19	20 - 24	25 - 29	30 - 34	35 - 39	40 - 44	45 - 49	50 - 54	55 - 59	60 - 64	65 - 69	70 ขึ้นไป and over	
ยอดรวม															Total
หญิงอายุ 13 ปีขึ้นไป	451,243	21,849	40,138	19,745	23,496	32,613	44,919	48,686	44,694	42,377	36,426	32,817	23,739	39,744	Women aged 13 years and over
หญิงเคยสมรสอายุ 13 ปีขึ้นไป	362,775	138	4,852	11,360	18,298	29,221	42,246	46,380	42,750	40,674	34,929	31,470	22,654	37,801	Ever-married women aged 13 years and over
จำนวนบุตร 0	25,262	138	2,378	2,975	2,849	2,532	2,495	2,309	2,106	1,895	1,488	1,327	950	1,821	No. of children 0
1	65,482	-	2,474	8,384	9,060	7,700	7,566	6,861	5,988	4,988	3,700	3,066	2,112	3,582	1
2	147,483	-	-	-	6,102	16,309	26,119	28,085	24,071	18,667	11,878	7,778	3,909	4,564	2
3	82,353	-	-	-	283	2,680	6,061	9,120	10,551	13,297	13,104	12,072	7,162	8,023	3
4	29,257	-	-	-	-	-	-	5	34	1,826	4,745	7,201	6,352	9,095	4
5	8,463	-	-	-	-	-	-	-	-	1	14	28	2,169	6,251	5
6	3,739	-	-	-	-	-	-	-	-	-	-	-	-	3,739	6
7	700	-	-	-	-	-	-	-	-	-	-	-	-	700	7
8	26	-	-	-	-	-	-	-	-	-	-	-	-	26	8
9	-	-	-	-	-	-	-	-	-	-	-	-	-	-	9
10	-	-	-	-	-	-	-	-	-	-	-	-	-	-	10
11	-	-	-	-	-	-	-	-	-	-	-	-	-	-	11
12	-	-	-	-	-	-	-	-	-	-	-	-	-	-	12
13	-	-	-	-	-	-	-	-	-	-	-	-	-	-	13
14	-	-	-	-	-	-	-	-	-	-	-	-	-	-	14
15 ขึ้นไป	-	-	-	-	-	-	-	-	-	-	-	-	-	-	15 and over
ไม่ทราบ	10	-	-	1	4	-	4	-	-	-	-	-	-	-	Unknown
จำนวนบุตรที่มีชีวิตอยู่	794,393	-	2,474	8,384	22,112	48,358	77,989	90,411	85,919	89,525	85,816	83,777	67,671	131,957	No. of children still living
จำนวนบุตรที่มีชีวิตอยู่โดยเฉลี่ยต่อหญิง 1,000 คน ^{1/}															Average no. of children still living per 1,000 women ^{1/}
หญิงอายุ 13 ปีขึ้นไป	1,760	-	62	425	941	1,483	1,736	1,857	1,922	2,113	2,356	2,553	2,851	3,320	Women aged 13 years and over
หญิงเคยสมรสอายุ 13 ปีขึ้นไป	2,190	-	510	738	1,209	1,655	1,846	1,949	2,010	2,201	2,457	2,662	2,987	3,491	Ever-married women aged 13 years and over
มารดา	2,354	-	1,000	1,000	1,432	1,812	1,962	2,051	2,114	2,309	2,566	2,779	3,118	3,668	Mothers

ตารางที่ 12 หญิงเคยสมรสอายุ 13 ปีขึ้นไป จำแนกตามจำนวนบุตรที่มีชีวิตอยู่ จำนวนบุตรที่มีชีวิตอยู่โดยเฉลี่ย กลุ่มอายุของหญิง และเขตการปกครอง (ต่อ)
 Table 12 Ever-married women 13 years of age and over by number of children still living, average number of children still living, age group of women and area (Contd.)

หญิงเคยสมรส จำนวนบุตรที่มีชีวิตอยู่ จำนวนบุตรที่มีชีวิตอยู่โดยเฉลี่ย ต่อหญิง 1,000 คน และเขตการปกครอง	รวม Total	กลุ่มอายุของหญิง Age group of women													No. of ever-married women, No. of children still living, Average no. of children still living per 1,000 women and area	
		13 - 14	15 - 19	20 - 24	25 - 29	30 - 34	35 - 39	40 - 44	45 - 49	50 - 54	55 - 59	60 - 64	65 - 69	70 ขึ้นไป and over		
ในเขตเทศบาล																Municipal area
หญิงอายุ 13 ปีขึ้นไป	155,285	7,347	14,500	7,473	8,541	11,123	15,312	16,520	15,145	14,485	12,280	10,942	8,172	13,446	Women aged 13 years and over	
หญิงเคยสมรสอายุ 13 ปีขึ้นไป	121,915	44	1,576	3,855	6,195	9,644	14,154	15,543	14,366	13,775	11,700	10,449	7,824	12,790	Ever-married women aged 13 years and over	
จำนวนบุตร 0	9,115	44	785	1,066	1,120	918	924	828	838	666	518	438	342	627	No. of children 0	
1	22,764	-	790	2,789	3,077	2,697	2,705	2,548	2,122	1,808	1,311	1,066	681	1,171	1	
2	50,171	-	-	-	1,897	5,165	8,639	9,401	8,267	6,600	4,285	2,827	1,463	1,627	2	
3	26,338	-	-	-	96	864	1,882	2,765	3,131	4,149	4,190	3,953	2,534	2,774	3	
4	9,259	-	-	-	-	-	-	1	7	551	1,395	2,157	2,083	3,064	4	
5	2,856	-	-	-	-	-	-	-	-	1	1	8	722	2,124	5	
6	1,161	-	-	-	-	-	-	-	-	-	-	-	-	1,161	6	
7	235	-	-	-	-	-	-	-	-	-	-	-	-	235	7	
8	6	-	-	-	-	-	-	-	-	-	-	-	-	6	8	
9	-	-	-	-	-	-	-	-	-	-	-	-	-	-	9	
10	-	-	-	-	-	-	-	-	-	-	-	-	-	-	10	
11	-	-	-	-	-	-	-	-	-	-	-	-	-	-	11	
12	-	-	-	-	-	-	-	-	-	-	-	-	-	-	12	
13	-	-	-	-	-	-	-	-	-	-	-	-	-	-	13	
14	-	-	-	-	-	-	-	-	-	-	-	-	-	-	14	
15 ขึ้นไป	-	-	-	-	-	-	-	-	-	-	-	-	-	-	15 and over	
ไม่ทราบ	10	-	-	1	4	-	4	-	-	-	-	-	-	-	Unknown	
จำนวนบุตรที่มีชีวิตอยู่	262,096	-	790	2,789	7,160	15,619	25,628	29,649	28,080	29,667	28,036	27,245	23,147	44,287	No. of children still living	
จำนวนบุตรที่มีชีวิตอยู่โดยเฉลี่ยต่อหญิง 1,000 คน ^{1/}															Average no. of children still living per 1,000 women ^{1/}	
หญิงอายุ 13 ปีขึ้นไป	1,688	-	54	373	839	1,404	1,674	1,795	1,854	2,048	2,283	2,490	2,833	3,294	Women aged 13 years and over	
หญิงเคยสมรสอายุ 13 ปีขึ้นไป	2,150	-	502	724	1,157	1,620	1,811	1,908	1,955	2,154	2,396	2,607	2,959	3,463	Ever-married women aged 13 years and over	
มารดา	2,324	-	1,000	1,000	1,412	1,790	1,938	2,015	2,076	2,263	2,507	2,722	3,094	3,641	Mothers	

ตารางที่ 12 หญิงเคยสมรสอายุ 13 ปีขึ้นไป จำแนกตามจำนวนบุตรที่มีชีวิตอยู่ จำนวนบุตรที่มีชีวิตอยู่โดยเฉลี่ย กลุ่มอายุของหญิง และเขตการปกครอง (ต่อ)
 Table 12 Ever-married women 13 years of age and over by number of children still living, average number of children still living, age group of women and area (Contd.)

หญิงเคยสมรส จำนวนบุตรที่มีชีวิตอยู่ จำนวนบุตรที่มีชีวิตอยู่โดยเฉลี่ย ต่อหญิง 1,000 คน และเขตการปกครอง	รวม Total	กลุ่มอายุของหญิง Age group of women													No. of ever-married women, No. of children still living, Average no. of children still living per 1,000 women and area
		13 - 14	15 - 19	20 - 24	25 - 29	30 - 34	35 - 39	40 - 44	45 - 49	50 - 54	55 - 59	60-64	65 - 69	70 ขึ้นไป and over	
นอกเขตเทศบาล		Non-municipal area													
หญิงอายุ 13 ปีขึ้นไป	295,958	14,503	25,638	12,273	14,954	21,490	29,607	32,167	29,549	27,893	24,145	21,875	15,567	26,299	Women aged 13 years and over
หญิงเคยสมรสอายุ 13 ปีขึ้นไป	240,860	94	3,276	7,505	12,103	19,577	28,092	30,837	28,384	26,899	23,229	21,022	14,831	25,011	Ever-married women aged 13 years and over
จำนวนบุตร 0	16,147	94	1,592	1,910	1,729	1,614	1,571	1,481	1,268	1,229	970	889	609	1,193	No. of children 0
1	42,718	-	1,684	5,595	5,983	5,003	4,861	4,314	3,866	3,180	2,389	2,000	1,430	2,412	1
2	97,312	-	-	-	4,205	11,144	17,480	18,684	15,804	12,067	7,593	4,951	2,447	2,937	2
3	56,015	-	-	-	186	1,816	4,180	6,355	7,420	9,148	8,914	8,119	4,628	5,248	3
4	19,998	-	-	-	-	-	-	4	26	1,275	3,349	5,044	4,270	6,030	4
5	5,607	-	-	-	-	-	-	-	-	-	12	20	1,448	4,127	5
6	2,578	-	-	-	-	-	-	-	-	-	-	-	-	2,578	6
7	466	-	-	-	-	-	-	-	-	-	-	-	-	466	7
8	20	-	-	-	-	-	-	-	-	-	-	-	-	20	8
9	-	-	-	-	-	-	-	-	-	-	-	-	-	-	9
10	-	-	-	-	-	-	-	-	-	-	-	-	-	-	10
11	-	-	-	-	-	-	-	-	-	-	-	-	-	-	11
12	-	-	-	-	-	-	-	-	-	-	-	-	-	-	12
13	-	-	-	-	-	-	-	-	-	-	-	-	-	-	13
14	-	-	-	-	-	-	-	-	-	-	-	-	-	-	14
15 ขึ้นไป	-	-	-	-	-	-	-	-	-	-	-	-	-	-	15 and over
ไม่ทราบ	-	-	-	-	-	-	-	-	-	-	-	-	-	-	Unknown
จำนวนบุตรที่มีชีวิตอยู่	532,297	-	1,684	5,595	14,952	32,739	52,361	60,762	57,839	59,858	57,779	56,533	44,524	87,670	No. of children still living
จำนวนบุตรที่มีชีวิตอยู่โดยเฉลี่ยต่อหญิง 1,000 คน ^{1/}															Average no. of children still living per 1,000 women ^{1/}
หญิงอายุ 13 ปีขึ้นไป	1,799	-	66	456	1,000	1,523	1,769	1,889	1,957	2,146	2,393	2,584	2,860	3,334	Women aged 13 years and over
หญิงเคยสมรสอายุ 13 ปีขึ้นไป	2,210	-	514	746	1,235	1,672	1,864	1,970	2,038	2,225	2,487	2,689	3,002	3,505	Ever-married women aged 13 years and over
มารดา	2,369	-	1,000	1,000	1,441	1,823	1,974	2,070	2,133	2,332	2,596	2,808	3,131	3,681	Mothers

1/ ไม่รวมหญิงที่ไม่ทราบจำนวนบุตรที่มีชีวิตอยู่

1/ Excluding women with unknown number of living children

ตารางที่ 14 ประชากรอายุ 15 ปีขึ้นไปทำงานในรอบปี จำแนกตามหมวดอาชีพ กลุ่มอายุ เพศ และเขตการปกครอง

Table 14 Usually economically active population 15 years of age and over by occupation, age group, sex and area

หมวดอาชีพ เพศ และเขตการปกครอง	กลุ่มอายุ Age group												Major occupation group, sex and area
	15 - 19	20 - 24	25 - 29	30 - 34	35 - 39	40 - 44	45 - 49	50 - 54	55 - 59	60 - 64	65 - 69	70 ขึ้นไป and over	
ยอดรวม	80,845	43,680	47,715	62,783	85,860	93,929	86,878	82,142	69,960	62,299	44,115	67,569	Total
ไม่ทำงาน	59,698	12,658	5,949	4,720	4,531	4,432	4,519	5,239	6,246	10,555	12,247	40,633	Not work
ทำงาน	21,146	30,801	41,607	57,954	81,216	89,417	82,324	76,844	63,694	51,740	31,867	26,936	Work
ผู้จัดการ ข้าราชการระดับอาวุโส และผู้บัญชาตติกาหมาย	28	181	538	791	1,360	1,705	1,760	1,558	1,050	440	139	77	Managers
ผู้ประกอบการวิชาชีพด้านต่าง ๆ	51	1,123	2,671	3,191	3,321	2,993	4,695	5,059	2,178	243	46	26	Professionals
เจ้าหน้าที่เทคนิค และผู้ประกอบการวิชาชีพ ที่เกี่ยวข้องกับด้านต่าง ๆ	85	756	1,515	1,511	1,400	1,442	1,004	607	293	87	32	19	Technicians and associate professionals
เสมียน	46	680	1,423	1,401	913	723	566	284	122	20	6	5	Clerical support workers
พนักงานบริการ และผู้จำหน่ายสินค้า	3,325	3,912	5,533	6,528	7,913	8,280	6,673	5,076	3,523	2,365	1,227	1,056	Service and sales workers
ผู้ปฏิบัติงานที่มีฝีมือด้านการเกษตร ป่าไม้ และการประมง	15,529	18,440	24,366	37,656	58,392	67,119	62,099	60,331	54,435	47,300	29,833	25,322	Skilled agricultural, forestry and fishery workers
ช่างฝีมือ และผู้ปฏิบัติงานที่เกี่ยวข้อง	755	1,469	1,954	2,418	2,809	2,444	1,610	1,043	651	343	166	156	Craft and related trades workers
ผู้ควบคุมเครื่องจักรโรงงานและเครื่องจักร และผู้ปฏิบัติงานด้านการประกอบ	406	1,004	1,374	1,915	1,998	1,654	1,080	804	466	293	115	56	Plant and machine operators and assemblers
ผู้ประกอบการอาชีพงานพื้นฐาน	764	1,274	1,716	2,118	2,671	2,625	2,107	1,438	826	573	265	152	Elementary occupations
ทหาร	23	1,840	265	191	227	260	596	570	77	9	1	-	Armed forces occupations
ทำงานแต่ไม่ทราบอาชีพ	135	123	250	232	214	172	135	75	72	67	37	67	Work but unknown occupation
ไม่ทราบ	-	221	160	108	113	80	35	60	20	3	1	-	Unknown

ตารางที่ 14 ประชากรอายุ 15 ปีขึ้นไปทำงานในรอบปี จำแนกตามหมวดอาชีพ กลุ่มอายุ เพศ และเขตการปกครอง (ต่อ)

Table 14 Usually economically active population 15 years of age and over by occupation, age group, sex and area (Contd.)

หมวดอาชีพ เพศ และเขตการปกครอง	กลุ่มอายุ Age group												Major occupation group, sex and area
	15 - 19	20 - 24	25 - 29	30 - 34	35 - 39	40 - 44	45 - 49	50 - 54	55 - 59	60 - 64	65 - 69	70 ขึ้นไป and over	
ชาย	40,706	23,935	24,220	30,170	40,942	45,243	42,184	39,765	33,534	29,481	20,377	27,825	Male
ไม่ทำงาน	28,498	6,727	3,132	2,572	2,304	2,059	1,941	2,117	2,305	3,911	4,300	14,110	Not work
ทำงาน	12,208	17,086	21,008	27,536	38,573	43,140	40,220	37,614	31,222	25,567	16,076	13,715	Work
ผู้จัดการ ข้าราชการระดับอาวุโส และผู้บัญญัติกฎหมาย	19	93	248	403	854	1,215	1,397	1,306	941	398	126	65	Managers
ผู้ประกอบการวิชาชีพด้านต่าง ๆ	31	337	975	1,131	1,223	1,054	1,983	2,444	1,179	149	29	20	Professionals
เจ้าหน้าที่เทคนิค และผู้ประกอบการวิชาชีพ ที่เกี่ยวข้องกับด้านต่าง ๆ	33	285	600	732	839	918	640	444	215	61	19	8	Technicians and associate professionals
เสมียน	20	179	454	487	351	332	282	186	97	14	6	5	Clerical support workers
พนักงานบริการ และผู้จำหน่ายสินค้า	1,625	1,706	2,414	2,780	3,324	3,421	2,705	2,238	1,523	1,015	553	497	Service and sales workers
ผู้ปฏิบัติงานที่มีฝีมือด้านการเกษตร ป่าไม้ และการประมง	9,039	9,967	12,482	17,701	27,102	31,706	29,436	28,217	25,860	23,106	14,997	12,850	Skilled agricultural, forestry and fishery workers
ช่างฝีมือ และผู้ปฏิบัติงานที่เกี่ยวข้อง	587	1,167	1,487	1,658	1,857	1,661	1,135	740	460	234	104	100	Craft and related trades workers
ผู้ควบคุมเครื่องจักรโรงงานและเครื่องจักร และผู้ปฏิบัติงานด้านการประกอบ	223	603	902	1,091	1,181	1,132	829	677	397	251	95	50	Plant and machine operators and assemblers
ผู้ประกอบการอาชีพงานพื้นฐาน	541	859	1,067	1,253	1,502	1,377	1,164	772	450	313	139	93	Elementary occupations
ทหาร	23	1,839	261	188	217	254	590	565	74	9	1	-	Armed forces occupations
ทำงานแต่ไม่ทราบอาชีพ	66	51	119	111	124	70	58	26	27	17	8	28	Work but unknown occupation
ไม่ทราบ	-	122	80	62	64	44	24	34	7	3	-	-	Unknown

ตารางที่ 14 ประชากรอายุ 15 ปีขึ้นไปทำงานในรอบปี จำแนกตามหมวดอาชีพ กลุ่มอายุ เพศ และเขตการปกครอง (ต่อ)

Table 14 Usually economically active population 15 years of age and over by occupation, age group, sex and area (Contd.)

หมวดอาชีพ เพศ และเขตการปกครอง	กลุ่มอายุ Age group												Major occupation group, sex and area
	15 - 19	20 - 24	25 - 29	30 - 34	35 - 39	40 - 44	45 - 49	50 - 54	55 - 59	60 - 64	65 - 69	70 ขึ้นไป and over	
หญิง	40,138	19,745	23,496	32,613	44,919	48,686	44,694	42,377	36,426	32,817	23,739	39,744	Female
ไม่ทำงาน	31,200	5,932	2,817	2,148	2,227	2,373	2,578	3,122	3,941	6,644	7,947	26,523	Not work
ทำงาน	8,938	13,715	20,598	30,418	42,643	46,278	42,104	39,230	32,472	26,173	15,791	13,221	Work
ผู้จัดการ ข้าราชการระดับอาวุโส และผู้บัญญัติกฎหมาย	10	88	290	388	506	491	363	252	109	42	13	12	Managers
ผู้ประกอบการวิชาชีพด้านต่าง ๆ	19	786	1,696	2,060	2,098	1,939	2,712	2,614	999	94	17	6	Professionals
เจ้าหน้าที่เทคนิค และผู้ประกอบการวิชาชีพ ที่เกี่ยวข้องกับด้านต่าง ๆ	51	471	915	779	560	525	364	163	78	26	12	11	Technicians and associate professionals
เสมียน	26	501	969	914	562	391	284	99	25	6	-	-	Clerical support workers
พนักงานบริการ และผู้จำหน่ายสินค้า	1,699	2,206	3,119	3,748	4,589	4,859	3,967	2,838	2,000	1,350	673	559	Service and sales workers
ผู้ปฏิบัติงานที่มีฝีมือด้านการเกษตร ป่าไม้ และการประมง	6,490	8,473	11,884	19,955	31,290	35,412	32,663	32,114	28,575	24,194	14,836	12,473	Skilled agricultural, forestry and fishery workers
ช่างฝีมือ และผู้ปฏิบัติงานที่เกี่ยวข้อง	169	302	468	760	952	783	476	304	191	109	62	56	Craft and related trades workers
ผู้ควบคุมเครื่องจักรโรงงานและเครื่องจักร และผู้ปฏิบัติงานด้านการประกอบ	183	400	472	824	817	521	250	127	69	42	21	6	Plant and machine operators and assemblers
ผู้ประกอบการอาชีพงานพื้นฐาน	223	415	649	866	1,169	1,248	942	666	376	260	126	59	Elementary occupations
ทหาร	-	1	5	4	10	6	6	5	3	-	-	-	Armed forces occupations
ทำงานแต่ไม่ทราบอาชีพ	69	72	131	121	91	103	77	48	46	51	29	39	Work but unknown occupation
ไม่ทราบ	-	99	80	47	49	36	11	26	13	-	1	-	Unknown

ตารางที่ 14 ประชากรอายุ 15 ปีขึ้นไปทำงานในรอบปี จำแนกตามหมวดอาชีพ กลุ่มอายุ เพศ และเขตการปกครอง (ต่อ)

Table 14 Usually economically active population 15 years of age and over by occupation, age group, sex and area (Contd.)

หมวดอาชีพ เพศ และเขตการปกครอง	กลุ่มอายุ Age group												Major occupation group, sex and area
	15 - 19	20 - 24	25 - 29	30 - 34	35 - 39	40 - 44	45 - 49	50 - 54	55 - 59	60 - 64	65 - 69	70 ขึ้นไป and over	
ในเขตเทศบาล	28,743	15,442	17,331	21,345	29,102	31,540	29,187	27,624	23,332	20,713	14,989	22,832	Municipal area
ไม่ทำงาน	22,025	5,635	2,687	1,923	1,798	1,776	1,784	2,124	2,615	4,181	4,596	14,284	Not work
ทำงาน	6,718	9,721	14,578	19,390	27,260	29,734	27,384	25,474	20,704	16,529	10,394	8,548	Work
ผู้จัดการ ข้าราชการระดับอาวุโส และผู้บัญชาตติกาหมาย	6	79	270	348	536	605	625	541	395	173	53	38	Managers
ผู้ประกอบการวิชาชีพด้านต่าง ๆ	24	573	1,258	1,511	1,640	1,427	2,274	2,434	1,156	131	28	10	Professionals
เจ้าหน้าที่เทคนิค และผู้ประกอบการวิชาชีพ ที่เกี่ยวข้องกับด้านต่าง ๆ	36	317	683	711	728	664	528	327	173	52	10	7	Technicians and associate professionals
เสมียน	22	294	627	635	438	329	261	136	54	14	5	2	Clerical support workers
พนักงานบริการ และผู้จำหน่ายสินค้า	1,265	1,821	2,705	3,208	3,860	4,180	3,377	2,612	1,850	1,293	686	591	Service and sales workers
ผู้ปฏิบัติงานที่มีฝีมือด้านการเกษตร ป่าไม้ และการประมง	4,516	5,076	6,944	10,420	16,904	19,700	18,226	17,825	16,255	14,301	9,346	7,743	Skilled agricultural, forestry and fishery workers
ช่างฝีมือ และผู้ปฏิบัติงานที่เกี่ยวข้อง	339	636	812	1,011	1,270	1,103	718	488	292	165	92	54	Craft and related trades workers
ผู้ควบคุมเครื่องจักรโรงงานและเครื่องจักร และผู้ปฏิบัติงานด้านการประกอบ	146	372	526	700	815	681	438	367	195	130	55	28	Plant and machine operators and assemblers
ผู้ประกอบการอาชีพงานพื้นฐาน	310	499	658	768	969	943	796	608	289	242	109	59	Elementary occupations
ทหาร	3	11	19	20	26	49	92	112	15	2	-	-	Armed forces occupations
ทำงานแต่ไม่ทราบอาชีพ	52	44	77	57	73	53	49	23	30	25	10	14	Work but unknown occupation
ไม่ทราบ	-	85	66	32	44	30	19	26	13	3	-	-	Unknown

ตารางที่ 14 ประชากรอายุ 15 ปีขึ้นไปทำงานในรอบปี จำแนกตามหมวดอาชีพ กลุ่มอายุ เพศ และเขตการปกครอง (ต่อ)

Table 14 Usually economically active population 15 years of age and over by occupation, age group, sex and area (Contd.)

หมวดอาชีพ เพศ และเขตการปกครอง	กลุ่มอายุ Age group												Major occupation group, sex and area
	15 - 19	20 - 24	25 - 29	30 - 34	35 - 39	40 - 44	45 - 49	50 - 54	55 - 59	60 - 64	65 - 69	70 ขึ้นไป and over	
ชาย	14,243	7,969	8,790	10,222	13,790	15,020	14,042	13,140	11,051	9,770	6,817	9,386	Male
ไม่ทำงาน	10,370	2,930	1,484	1,038	861	756	736	766	912	1,604	1,584	4,895	Not work
ทำงาน	3,873	4,997	7,271	9,169	12,902	14,249	13,296	12,358	10,136	8,163	5,233	4,491	Work
ผู้จัดการ ข้าราชการระดับอาวุโส และผู้บัญชาตติภพหมาย	2	38	111	179	318	412	464	416	344	147	44	28	Managers
ผู้ประกอบการวิชาชีพด้านต่าง ๆ	13	146	431	536	604	494	918	1,135	595	75	20	7	Professionals
เจ้าหน้าที่เทคนิค และผู้ประกอบการวิชาชีพ ที่เกี่ยวข้องกับด้านต่าง ๆ	15	126	283	340	463	448	346	249	133	33	6	2	Technicians and associate professionals
เสมียน	8	85	212	232	178	150	129	88	40	9	5	2	Clerical support workers
พนักงานบริการ และผู้จำหน่ายสินค้า	618	801	1,206	1,342	1,625	1,703	1,374	1,152	794	531	287	277	Service and sales workers
ผู้ปฏิบัติงานที่มีฝีมือด้านการเกษตร ป่าไม้ และการประมง	2,631	2,714	3,614	4,897	7,783	9,237	8,643	8,238	7,681	6,997	4,711	4,075	Skilled agricultural, forestry and fishery workers
ช่างฝีมือ และผู้ปฏิบัติงานที่เกี่ยวข้อง	254	507	606	682	823	740	504	326	195	119	55	33	Craft and related trades workers
ผู้ควบคุมเครื่องจักรโรงงานและเครื่องจักร และผู้ปฏิบัติงานด้านการประกอบ	79	230	361	435	501	498	363	319	174	113	49	26	Plant and machine operators and assemblers
ผู้ประกอบการอาชีพงานพื้นฐาน	222	321	392	472	541	498	439	320	153	133	54	38	Elementary occupations
ทหาร	3	11	19	20	24	47	89	110	15	2	-	-	Armed forces occupations
ทำงานแต่ไม่ทราบอาชีพ	27	17	37	33	41	22	27	6	11	5	2	4	Work but unknown occupation
ไม่ทราบ	-	42	35	16	28	15	11	15	3	3	-	-	Unknown

ตารางที่ 14 ประชากรอายุ 15 ปีขึ้นไปทำงานในรอบปี จำแนกตามหมวดอาชีพ กลุ่มอายุ เพศ และเขตการปกครอง (ต่อ)

Table 14 Usually economically active population 15 years of age and over by occupation, age group, sex and area (Contd.)

หมวดอาชีพ เพศ และเขตการปกครอง	กลุ่มอายุ Age group												Major occupation group, sex and area
	15 - 19	20 - 24	25 - 29	30 - 34	35 - 39	40 - 44	45 - 49	50 - 54	55 - 59	60 - 64	65 - 69	70 ขึ้นไป and over	
หญิง	14,500	7,473	8,541	11,123	15,312	16,520	15,145	14,485	12,280	10,942	8,172	13,446	Female
ไม่ทำงาน	11,655	2,705	1,203	886	937	1,020	1,048	1,357	1,703	2,577	3,012	9,389	Not work
ทำงาน	2,845	4,725	7,307	10,221	14,358	15,485	14,088	13,116	10,568	8,365	5,160	4,056	Work
ผู้จัดการ ข้าราชการระดับอาวุโส และผู้บัญชาตติกาหมาย	4	41	159	169	217	194	160	125	51	27	8	11	Managers
ผู้ประกอบการวิชาชีพด้านต่าง ๆ	11	427	827	975	1,036	932	1,356	1,300	561	56	8	3	Professionals
เจ้าหน้าที่เทคนิค และผู้ประกอบการวิชาชีพ ที่เกี่ยวข้องกับด้านต่าง ๆ	21	191	400	371	265	216	182	78	40	19	4	5	Technicians and associate professionals
เสมียน	13	208	415	403	260	179	132	48	14	6	-	-	Clerical support workers
พนักงานบริการ และผู้จำหน่ายสินค้า	647	1,019	1,499	1,866	2,235	2,477	2,004	1,460	1,057	762	399	314	Service and sales workers
ผู้ปฏิบัติงานที่มีฝีมือด้านการเกษตร ป่าไม้ และการประมง	1,884	2,362	3,330	5,523	9,121	10,463	9,582	9,587	8,575	7,304	4,635	3,668	Skilled agricultural, forestry and fishery workers
ช่างฝีมือ และผู้ปฏิบัติงานที่เกี่ยวข้อง	85	129	206	329	447	362	214	163	96	47	37	21	Craft and related trades workers
ผู้ควบคุมเครื่องจักรโรงงานและเครื่องจักร และผู้ปฏิบัติงานด้านการประกอบ	67	142	165	265	315	183	75	48	21	16	6	3	Plant and machine operators and assemblers
ผู้ประกอบการอาชีพงานพื้นฐาน	88	178	267	296	429	445	357	288	136	110	55	21	Elementary occupations
ทหาร	-	-	-	-	3	2	2	2	-	-	-	-	Armed forces occupations
ทำงานแต่ไม่ทราบอาชีพ	25	27	40	24	32	31	22	17	19	20	8	10	Work but unknown occupation
ไม่ทราบ	-	43	31	16	16	14	8	11	10	-	-	-	Unknown

ตารางที่ 14 ประชากรอายุ 15 ปีขึ้นไปทำงานในรอบปี จำแนกตามหมวดอาชีพ กลุ่มอายุ เพศ และเขตการปกครอง (ต่อ)

Table 14 Usually economically active population 15 years of age and over by occupation, age group, sex and area (Contd.)

หมวดอาชีพ เพศ และเขตการปกครอง	กลุ่มอายุ Age group												Major occupation group, sex and area
	15 - 19	20 - 24	25 - 29	30 - 34	35 - 39	40 - 44	45 - 49	50 - 54	55 - 59	60 - 64	65 - 69	70 ขึ้นไป and over	
นอกเขตเทศบาล	52,102	28,238	30,384	41,438	56,758	62,389	57,691	54,518	46,628	41,586	29,126	44,738	Non-municipal area
ไม่ทำงาน	37,674	7,023	3,262	2,797	2,733	2,656	2,735	3,115	3,631	6,374	7,652	26,349	Not work
ทำงาน	14,428	21,080	27,028	38,564	53,956	59,683	54,940	51,370	42,990	35,211	21,473	18,388	Work
ผู้จัดการ ข้าราชการระดับอาวุโส และผู้บัญชาตติภพหมาย	22	102	268	443	824	1,100	1,135	1,017	655	267	86	39	Managers
ผู้ประกอบการวิชาชีพด้านต่าง ๆ	27	550	1,414	1,680	1,681	1,567	2,421	2,624	1,022	111	18	15	Professionals
เจ้าหน้าที่เทคนิค และผู้ประกอบการวิชาชีพ ที่เกี่ยวข้องกับด้านต่าง ๆ	49	439	832	800	671	778	476	280	119	35	22	12	Technicians and associate professionals
เสมียน	24	386	796	766	475	394	305	148	68	6	1	2	Clerical support workers
พนักงานบริการ และผู้จำหน่ายสินค้า	2,060	2,092	2,828	3,320	4,053	4,101	3,295	2,464	1,673	1,072	541	465	Service and sales workers
ผู้ปฏิบัติงานที่มีฝีมือด้านการเกษตร ป่าไม้ และการประมง	11,013	13,364	17,422	27,237	41,488	47,419	43,873	42,506	38,180	32,999	20,486	17,580	Skilled agricultural, forestry and fishery workers
ช่างฝีมือ และผู้ปฏิบัติงานที่เกี่ยวข้อง	417	832	1,143	1,406	1,539	1,341	892	555	359	178	74	102	Craft and related trades workers
ผู้ควบคุมเครื่องจักรโรงงานและเครื่องจักร และผู้ปฏิบัติงานด้านการประกอบ	260	632	848	1,215	1,182	973	642	437	272	163	60	27	Plant and machine operators and assemblers
ผู้ประกอบการอาชีพงานพื้นฐาน	454	775	1,057	1,350	1,701	1,682	1,310	829	537	331	156	93	Elementary occupations
ทหาร	20	1,829	247	171	201	210	505	458	62	7	1	-	Armed forces occupations
ทำงานแต่ไม่ทราบอาชีพ	83	79	174	175	141	119	86	52	43	43	27	53	Work but unknown occupation
ไม่ทราบ	-	136	94	76	69	50	16	33	7	-	1	-	Unknown

ตารางที่ 14 ประชากรอายุ 15 ปีขึ้นไปทำงานในรอบปี จำแนกตามหมวดอาชีพ กลุ่มอายุ เพศ และเขตการปกครอง (ต่อ)

Table 14 Usually economically active population 15 years of age and over by occupation, age group, sex and area (Contd.)

หมวดอาชีพ เพศ และเขตการปกครอง	กลุ่มอายุ Age group												Major occupation group, sex and area
	15 - 19	20 - 24	25 - 29	30 - 34	35 - 39	40 - 44	45 - 49	50 - 54	55 - 59	60 - 64	65 - 69	70 ขึ้นไป and over	
ชาย	26,464	15,965	15,430	19,947	27,151	30,223	28,142	26,626	22,483	19,711	13,559	18,439	Male
ไม่ทำงาน	18,129	3,796	1,648	1,535	1,444	1,303	1,205	1,351	1,393	2,307	2,717	9,215	Not work
ทำงาน	8,335	12,090	13,737	18,367	25,672	28,891	26,924	25,256	21,086	17,404	10,843	9,224	Work
ผู้จัดการ ข้าราชการระดับอาวุโส และผู้บัญชาตติภพหมาย	16	55	137	225	535	803	933	890	598	251	81	38	Managers
ผู้ประกอบการวิชาชีพด้านต่าง ๆ	18	191	544	594	619	560	1,065	1,310	584	73	8	13	Professionals
เจ้าหน้าที่เทคนิค และผู้ประกอบการวิชาชีพ ที่เกี่ยวข้องกับด้านต่าง ๆ	19	159	317	392	376	470	294	195	82	28	13	6	Technicians and associate professionals
เสมียน	12	93	242	255	172	181	153	97	56	6	1	2	Clerical support workers
พนักงานบริการ และผู้จำหน่ายสินค้า	1,007	905	1,208	1,438	1,699	1,719	1,332	1,086	729	484	266	220	Service and sales workers
ผู้ปฏิบัติงานที่มีฝีมือด้านการเกษตร ป่าไม้ และการประมง	6,408	7,253	8,868	12,804	19,319	22,469	20,793	19,979	18,179	16,109	10,286	8,775	Skilled agricultural, forestry and fishery workers
ช่างฝีมือ และผู้ปฏิบัติงานที่เกี่ยวข้อง	333	660	881	975	1,034	921	631	414	264	116	49	67	Craft and related trades workers
ผู้ควบคุมเครื่องจักรโรงงานและเครื่องจักร และผู้ปฏิบัติงานด้านการประกอบ	144	373	540	656	680	635	466	358	223	138	46	24	Plant and machine operators and assemblers
ผู้ประกอบการอาชีพงานพื้นฐาน	319	538	675	781	961	879	725	452	297	181	86	55	Elementary occupations
ทหาร	20	1,828	242	168	193	207	501	455	59	7	1	-	Armed forces occupations
ทำงานแต่ไม่ทราบอาชีพ	39	34	82	78	82	48	31	21	16	12	5	24	Work but unknown occupation
ไม่ทราบ	-	80	45	46	36	29	14	19	4	-	-	-	Unknown

ตารางที่ 14 ประชากรอายุ 15 ปีขึ้นไปทำงานในรอบปี จำแนกตามหมวดอาชีพ กลุ่มอายุ เพศ และเขตการปกครอง (ต่อ)

Table 14 Usually economically active population 15 years of age and over by occupation, age group, sex and area (Contd.)

หมวดอาชีพ เพศ และเขตการปกครอง	กลุ่มอายุ Age group												Major occupation group, sex and area
	15 - 19	20 - 24	25 - 29	30 - 34	35 - 39	40 - 44	45 - 49	50 - 54	55 - 59	60 - 64	65 - 69	70 ขึ้นไป and over	
หญิง	25,638	12,273	14,954	21,490	29,607	32,167	29,549	27,893	24,145	21,875	15,567	26,299	Female
ไม่ทำงาน	19,545	3,227	1,614	1,262	1,289	1,353	1,530	1,764	2,238	4,067	4,935	17,134	Not work
ทำงาน	6,094	8,990	13,291	20,197	28,285	30,792	28,016	26,114	21,904	17,808	10,631	9,165	Work
ผู้จัดการ ข้าราชการระดับอาวุโส และผู้บัญชาตติกาหมาย	6	46	131	219	289	297	202	127	57	15	5	1	Managers
ผู้ประกอบการวิชาชีพด้านต่าง ๆ	8	359	869	1,086	1,063	1,007	1,356	1,314	438	38	10	3	Professionals
เจ้าหน้าที่เทคนิค และผู้ประกอบการวิชาชีพ ที่เกี่ยวข้องกับด้านต่าง ๆ	30	280	515	408	295	308	181	86	38	7	9	6	Technicians and associate professionals
เสมียน	12	293	554	511	302	212	152	51	12	-	-	-	Clerical support workers
พนักงานบริการ และผู้จำหน่ายสินค้า	1,053	1,187	1,620	1,881	2,354	2,382	1,964	1,378	944	588	274	245	Service and sales workers
ผู้ปฏิบัติงานที่มีฝีมือด้านการเกษตร ป่าไม้ และการประมง	4,606	6,111	8,554	14,432	22,169	24,950	23,081	22,527	20,000	16,890	10,201	8,805	Skilled agricultural, forestry and fishery workers
ช่างฝีมือ และผู้ปฏิบัติงานที่เกี่ยวข้อง	84	173	262	431	505	420	261	141	95	62	26	35	Craft and related trades workers
ผู้ควบคุมเครื่องจักรโรงงานและเครื่องจักร และผู้ปฏิบัติงานด้านการประกอบ	116	258	307	559	502	338	175	79	48	25	14	3	Plant and machine operators and assemblers
ผู้ประกอบการอาชีพงานพื้นฐาน	135	237	382	570	740	803	585	377	240	151	71	38	Elementary occupations
ทหาร	-	1	5	4	7	4	3	2	3	-	-	-	Armed forces occupations
ทำงานแต่ไม่ทราบอาชีพ	43	45	92	97	59	71	55	31	27	31	22	29	Work but unknown occupation
ไม่ทราบ	-	56	49	31	33	22	3	15	4	-	1	-	Unknown

ตารางที่ 16 ประชากรอายุ 15 ปีขึ้นไปทำงานในรอบปี จำแนกตามสถานภาพการทำงาน กลุ่มอายุ เพศ และเขตการปกครอง

Table 16 Usually economically active population 15 years of age and over by work status, age group, sex and area

กลุ่มอายุ เพศ และเขตการปกครอง	รวม Total	สถานภาพการทำงาน Work status							สมาชิกของ การรวมกลุ่ม Member of producer's cooperatives	ไม่ทราบ Unknown	Age group, sex and area
		นายจ้าง Employer	ผู้ประกอบการ ธุรกิจส่วนตัว โดยไม่มีลูกจ้าง Own account worker	ผู้ช่วยธุรกิจ ในครัวเรือน โดยไม่ได้รับค่าจ้าง Unpaid family worker	ลูกจ้าง Employee			เอกชน Private employee			
					รัฐบาล Government employee	รัฐวิสาหกิจ Government enterprise	เอกชน Private employee				
ยอดรวม	655,546	3,644	276,681	277,482	51,735	1,257	44,424	323	-	Total	
15 - 19	21,146	12	932	17,555	120	7	2,505	15	-	15 - 19	
20 - 24	30,801	69	2,891	18,338	3,743	93	5,640	27	-	20 - 24	
25 - 29	41,607	199	6,408	22,486	5,260	161	7,071	23	-	25 - 29	
30 - 34	57,954	360	14,002	29,738	6,397	176	7,247	35	-	30 - 34	
35 - 39	81,216	626	28,239	38,104	7,034	178	6,982	52	-	35 - 39	
40 - 44	89,417	680	38,348	36,997	7,379	223	5,734	56	-	40 - 44	
45 - 49	82,324	535	38,400	30,414	8,780	210	3,948	37	-	45 - 49	
50 - 54	76,844	388	38,465	27,128	8,237	133	2,465	28	-	50 - 54	
55 - 59	63,694	304	35,644	22,517	3,844	49	1,321	15	-	55 - 59	
60 - 64	51,740	232	32,402	17,512	700	18	858	17	-	60 - 64	
65 - 69	31,867	114	21,486	9,677	163	10	404	13	-	65 - 69	
70 ขึ้นไป	26,936	125	19,463	7,017	78	-	249	3	-	70 and over	

ตารางที่ 16 ประชากรอายุ 15 ปีขึ้นไปทำงานในรอบปี จำแนกตามสถานภาพการทำงาน กลุ่มอายุ เพศ และเขตการปกครอง (ต่อ)

Table 16 Usually economically active population 15 years of age and over by work status, age group, sex and area (Contd.)

กลุ่มอายุ เพศ และเขตการปกครอง	รวม Total	สถานภาพการทำงาน Work status							สมาชิกของ การรวมกลุ่ม Member of producer's cooperatives	ไม่ทราบ Unknown	Age group, sex and area
		นายจ้าง Employer	ผู้ประกอบการ ธุรกิจส่วนตัว โดยไม่มีลูกจ้าง Own account worker	ผู้ช่วยธุรกิจ ในครัวเรือน โดยไม่ได้รับค่าจ้าง Unpaid family worker	ลูกจ้าง Employee			เกษตรกร Private employee			
					รัฐบาล Government employee	รัฐวิสาหกิจ Government enterprise	เอกชน				
ชาย	323,965	2,519	174,910	91,664	29,288	788	24,644	154	-	Male	
15 - 19	12,208	5	514	10,022	66	5	1,585	12	-	15 - 19	
20 - 24	17,086	45	1,585	9,742	2,503	49	3,143	19	-	20 - 24	
25 - 29	21,008	130	3,574	11,076	2,228	77	3,915	8	-	25 - 29	
30 - 34	27,536	234	7,734	12,679	2,799	99	3,978	13	-	30 - 34	
35 - 39	38,573	428	16,391	14,195	3,597	110	3,824	28	-	35 - 39	
40 - 44	43,140	478	23,537	11,717	4,274	146	2,964	24	-	40 - 44	
45 - 49	40,220	386	24,835	7,497	5,157	143	2,192	11	-	45 - 49	
50 - 54	37,614	275	25,440	5,146	5,193	94	1,453	14	-	50 - 54	
55 - 59	31,222	236	23,882	3,597	2,693	44	763	7	-	55 - 59	
60 - 64	25,567	154	21,521	2,826	573	14	471	8	-	60 - 64	
65 - 69	16,076	76	14,015	1,614	141	7	216	7	-	65 - 69	
70 ขึ้นไป	13,715	72	11,882	1,552	64	-	140	3	-	70 and over	

ตารางที่ 16 ประชากรอายุ 15 ปีขึ้นไปทำงานในรอบปี จำแนกตามสถานภาพการทำงาน กลุ่มอายุ เพศ และเขตการปกครอง (ต่อ)

Table 16 Usually economically active population 15 years of age and over by work status, age group, sex and area (Contd.)

กลุ่มอายุ เพศ และเขตการปกครอง	รวม Total	สถานภาพการทำงาน Work status							สมาชิกของ การรวมกลุ่ม Member of producer's cooperatives	ไม่ทราบ Unknown	Age group, sex and area
		นายจ้าง Employer	ผู้ประกอบการ ธุรกิจส่วนตัว โดยไม่มีลูกจ้าง Own account worker	ผู้ช่วยธุรกิจ ในครัวเรือน โดยไม่ได้รับค่าจ้าง Unpaid family worker	ลูกจ้าง Employee			เกษตรกร Private employee			
					รัฐบาล Government employee	รัฐวิสาหกิจ Government enterprise	เอกชน				
หญิง	331,581	1,126	101,771	185,818	22,447	468	19,781	169	-	Female	
15 - 19	8,938	7	418	7,533	54	2	920	4	-	15 - 19	
20 - 24	13,715	24	1,306	8,596	1,240	44	2,497	8	-	20 - 24	
25 - 29	20,598	68	2,834	11,410	3,031	84	3,156	15	-	25 - 29	
30 - 34	30,418	126	6,268	17,058	3,598	76	3,269	22	-	30 - 34	
35 - 39	42,643	198	11,848	23,909	3,437	69	3,158	24	-	35 - 39	
40 - 44	46,278	202	14,811	25,280	3,105	77	2,770	32	-	40 - 44	
45 - 49	42,104	149	13,564	22,918	3,624	67	1,756	27	-	45 - 49	
50 - 54	39,230	113	13,025	21,982	3,044	39	1,012	14	-	50 - 54	
55 - 59	32,472	68	11,762	18,920	1,151	5	558	8	-	55 - 59	
60 - 64	26,173	78	10,881	14,687	127	4	387	9	-	60 - 64	
65 - 69	15,791	38	7,472	8,063	22	2	188	6	-	65 - 69	
70 ขึ้นไป	13,221	53	7,581	5,465	13	-	109	-	-	70 and over	

ตารางที่ 16 ประชากรอายุ 15 ปีขึ้นไปทำงานในรอบปี จำแนกตามสถานภาพการทำงาน กลุ่มอายุ เพศ และเขตการปกครอง (ต่อ)

Table 16 Usually economically active population 15 years of age and over by work status, age group, sex and area (Contd.)

กลุ่มอายุ เพศ และเขตการปกครอง	รวม Total	สถานภาพการทำงาน Work status							สมาชิกของ การรวมกลุ่ม Member of producer's cooperatives	ไม่ทราบ Unknown	Age group, sex and area
		นายจ้าง Employer	ผู้ประกอบการ ธุรกิจส่วนตัว โดยไม่มีลูกจ้าง Own account worker	ผู้ช่วยธุรกิจ ในครัวเรือน โดยไม่ได้รับค่าจ้าง Unpaid family worker	ลูกจ้าง Employee			เกษตรกร Private employee			
					รัฐบาล Government employee	รัฐวิสาหกิจ Government enterprise	เอกชน				
ในเขตเทศบาล	216,434	1,741	88,918	85,552	22,085	604	17,422	112	-	Municipal area	
15 - 19	6,718	3	320	5,331	46	2	1,008	9	-	15 - 19	
20 - 24	9,721	29	1,028	5,433	902	47	2,274	9	-	20 - 24	
25 - 29	14,578	91	2,306	6,960	2,296	82	2,837	6	-	25 - 29	
30 - 34	19,390	168	4,652	8,879	2,877	67	2,732	15	-	30 - 34	
35 - 39	27,260	289	9,273	11,675	3,224	90	2,692	17	-	35 - 39	
40 - 44	29,734	331	12,428	11,486	3,195	100	2,178	17	-	40 - 44	
45 - 49	27,384	254	12,292	9,434	3,771	110	1,508	16	-	45 - 49	
50 - 54	25,474	180	12,140	8,441	3,583	68	1,050	12	-	50 - 54	
55 - 59	20,704	149	11,182	7,001	1,820	27	523	3	-	55 - 59	
60 - 64	16,529	124	10,274	5,463	283	9	369	6	-	60 - 64	
65 - 69	10,394	66	6,936	3,168	58	2	160	2	-	65 - 69	
70 ขึ้นไป	8,548	58	6,086	2,281	32	-	91	-	-	70 and over	

ตารางที่ 16 ประชากรอายุ 15 ปีขึ้นไปทำงานในรอบปี จำแนกตามสถานภาพการทำงาน กลุ่มอายุ เพศ และเขตการปกครอง (ต่อ)

Table 16 Usually economically active population 15 years of age and over by work status, age group, sex and area (Contd.)

กลุ่มอายุ เพศ และเขตการปกครอง	รวม Total	สถานภาพการทำงาน Work status							สมาชิกของ การรวมกลุ่ม Member of producer's cooperatives	ไม่ทราบ Unknown	Age group, sex and area
		นายจ้าง Employer	ผู้ประกอบการ ธุรกิจส่วนตัว โดยไม่มีลูกจ้าง Own account worker	ผู้ช่วยธุรกิจ ในครัวเรือน โดยไม่ได้รับค่าจ้าง Unpaid family worker	ลูกจ้าง Employee			เกษตรกร Private employee			
					รัฐบาล Government employee	รัฐวิสาหกิจ Government enterprise	เอกชน				
ชาย	106,138	1,178	55,524	27,765	11,535	389	9,687	61	-	Male	
15 - 19	3,873	1	169	3,034	25	2	634	8	-	15 - 19	
20 - 24	4,997	19	543	2,843	294	24	1,265	9	-	20 - 24	
25 - 29	7,271	61	1,313	3,383	900	43	1,568	2	-	25 - 29	
30 - 34	9,169	111	2,505	3,771	1,231	39	1,505	7	-	30 - 34	
35 - 39	12,902	191	5,232	4,303	1,625	58	1,483	11	-	35 - 39	
40 - 44	14,249	226	7,434	3,552	1,813	68	1,146	10	-	40 - 44	
45 - 49	13,296	170	7,827	2,340	2,051	73	832	4	-	45 - 49	
50 - 54	12,358	125	7,904	1,563	2,104	47	609	6	-	50 - 54	
55 - 59	10,136	112	7,470	1,029	1,197	24	302	1	-	55 - 59	
60 - 64	8,163	82	6,728	915	216	8	211	3	-	60 - 64	
65 - 69	5,233	43	4,539	518	53	2	76	1	-	65 - 69	
70 ขึ้นไป	4,491	37	3,860	515	24	-	55	-	-	70 and over	

ตารางที่ 16 ประชากรอายุ 15 ปีขึ้นไปทำงานในรอบปี จำแนกตามสถานภาพการทำงาน กลุ่มอายุ เพศ และเขตการปกครอง (ต่อ)

Table 16 Usually economically active population 15 years of age and over by work status, age group, sex and area (Contd.)

กลุ่มอายุ เพศ และเขตการปกครอง	รวม Total	สถานภาพการทำงาน Work status								Age group, sex and area
		นายจ้าง Employer	ผู้ประกอบการ ธุรกิจส่วนตัว โดยไม่มีลูกจ้าง Own account worker	ผู้ช่วยธุรกิจ ในครัวเรือน โดยไม่ได้รับค่าจ้าง Unpaid family worker	ลูกจ้าง Employee			สมาชิกของ การรวมกลุ่ม Member of producer's cooperatives	ไม่ทราบ Unknown	
					รัฐบาล Government employee	รัฐวิสาหกิจ Government enterprise	เอกชน Private employee			
หญิง	110,296	564	33,394	57,788	10,550	215	7,735	51	-	Female
15 - 19	2,845	1	151	2,297	20	-	374	1	-	15 - 19
20 - 24	4,725	10	485	2,590	608	23	1,008	-	-	20 - 24
25 - 29	7,307	30	993	3,577	1,395	39	1,269	4	-	25 - 29
30 - 34	10,221	57	2,147	5,109	1,645	27	1,227	7	-	30 - 34
35 - 39	14,358	98	4,041	7,372	1,599	33	1,209	6	-	35 - 39
40 - 44	15,485	105	4,993	7,934	1,382	32	1,032	7	-	40 - 44
45 - 49	14,088	84	4,465	7,095	1,719	36	676	12	-	45 - 49
50 - 54	13,116	55	4,237	6,878	1,478	21	442	6	-	50 - 54
55 - 59	10,568	36	3,712	5,972	623	2	220	2	-	55 - 59
60 - 64	8,365	43	3,546	4,548	67	1	158	3	-	60 - 64
65 - 69	5,160	23	2,397	2,650	5	-	84	1	-	65 - 69
70 ขึ้นไป	4,056	21	2,226	1,766	7	-	36	-	-	70 and over

ตารางที่ 16 ประชากรอายุ 15 ปีขึ้นไปทำงานในรอบปี จำแนกตามสถานภาพการทำงาน กลุ่มอายุ เพศ และเขตการปกครอง (ต่อ)

Table 16 Usually economically active population 15 years of age and over by work status, age group, sex and area (Contd.)

กลุ่มอายุ เพศ และเขตการปกครอง	รวม Total	สถานภาพการทำงาน Work status							สมาชิกของ การรวมกลุ่ม Member of producer's cooperatives	ไม่ทราบ Unknown	Age group, sex and area
		นายจ้าง Employer	ผู้ประกอบการ ธุรกิจส่วนตัว โดยไม่มีลูกจ้าง Own account worker	ผู้ช่วยธุรกิจ ในครัวเรือน โดยไม่ได้รับค่าจ้าง Unpaid family worker	ลูกจ้าง Employee			เกษตรกร Private employee			
					รัฐบาล Government employee	รัฐวิสาหกิจ Government enterprise	เอกชน				
นอกเขตเทศบาล	439,112	1,903	187,763	191,930	29,650	653	27,003	211	-	Non-municipal area	
15 - 19	14,428	10	612	12,224	74	5	1,497	6	-	15 - 19	
20 - 24	21,080	40	1,863	12,905	2,841	46	3,366	18	-	20 - 24	
25 - 29	27,028	108	4,102	15,525	2,964	79	4,234	17	-	25 - 29	
30 - 34	38,564	192	9,350	20,858	3,520	109	4,515	21	-	30 - 34	
35 - 39	53,956	337	18,966	26,428	3,810	88	4,291	35	-	35 - 39	
40 - 44	59,683	349	25,920	25,511	4,184	123	3,556	39	-	40 - 44	
45 - 49	54,940	281	26,107	20,980	5,010	100	2,440	21	-	45 - 49	
50 - 54	51,370	208	26,325	18,687	4,654	65	1,414	16	-	50 - 54	
55 - 59	42,990	156	24,462	15,516	2,024	22	798	12	-	55 - 59	
60 - 64	35,211	108	22,128	12,049	417	9	489	11	-	60 - 64	
65 - 69	21,473	47	14,550	6,509	105	7	244	11	-	65 - 69	
70 ขึ้นไป	18,388	67	13,377	4,736	46	-	158	3	-	70 and over	

ตารางที่ 16 ประชากรอายุ 15 ปีขึ้นไปทำงานในรอบปี จำแนกตามสถานภาพการทำงาน กลุ่มอายุ เพศ และเขตการปกครอง (ต่อ)

Table 16 Usually economically active population 15 years of age and over by work status, age group, sex and area (Contd.)

กลุ่มอายุ เพศ และเขตการปกครอง	รวม Total	สถานภาพการทำงาน Work status							สมาชิกของ การรวมกลุ่ม Member of producer's cooperatives	ไม่ทราบ Unknown	Age group, sex and area
		นายจ้าง Employer	ผู้ประกอบการ ธุรกิจส่วนตัว โดยไม่มีลูกจ้าง Own account worker	ผู้ช่วยธุรกิจ ในครัวเรือน โดยไม่ได้รับค่าจ้าง Unpaid family worker	ลูกจ้าง Employee			เกษตรกร Private employee			
					รัฐบาล Government employee	รัฐวิสาหกิจ Government enterprise	เอกชน				
ชาย	217,827	1,341	119,386	63,899	17,753	399	14,957	92	-	Male	
15 - 19	8,335	3	345	6,988	40	3	951	4	-	15 - 19	
20 - 24	12,090	26	1,042	6,899	2,209	25	1,878	10	-	20 - 24	
25 - 29	13,737	69	2,261	7,693	1,328	34	2,347	6	-	25 - 29	
30 - 34	18,367	123	5,229	8,909	1,567	60	2,473	6	-	30 - 34	
35 - 39	25,672	237	11,159	9,892	1,973	52	2,341	17	-	35 - 39	
40 - 44	28,891	252	16,102	8,166	2,461	77	1,818	14	-	40 - 44	
45 - 49	26,924	216	17,008	5,157	3,106	70	1,360	7	-	45 - 49	
50 - 54	25,256	150	17,536	3,583	3,089	47	844	8	-	50 - 54	
55 - 59	21,086	124	16,412	2,568	1,496	20	461	6	-	55 - 59	
60 - 64	17,404	72	14,793	1,910	358	7	260	5	-	60 - 64	
65 - 69	10,843	33	9,476	1,096	88	5	140	6	-	65 - 69	
70 ขึ้นไป	9,224	35	8,022	1,037	40	-	85	3	-	70 and over	

ตารางที่ 16 ประชากรอายุ 15 ปีขึ้นไปทำงานในรอบปี จำแนกตามสถานภาพการทำงาน กลุ่มอายุ เพศ และเขตการปกครอง (ต่อ)

Table 16 Usually economically active population 15 years of age and over by work status, age group, sex and area (Contd.)

กลุ่มอายุ เพศ และเขตการปกครอง	รวม Total	สถานภาพการทำงาน Work status							สมาชิกของ การรวมกลุ่ม Member of producer's cooperatives	ไม่ทราบ Unknown	Age group, sex and area
		นายจ้าง Employer	ผู้ประกอบการ ธุรกิจส่วนตัว โดยไม่มีลูกจ้าง Own account worker	ผู้ช่วยธุรกิจ ในครัวเรือน โดยไม่ได้รับค่าจ้าง Unpaid family worker	ลูกจ้าง Employee			เกษตรกร Private employee			
					รัฐบาล Government employee	รัฐวิสาหกิจ Government enterprise	เอกชน				
หญิง	221,285	562	68,377	128,031	11,897	254	12,046	119	-	Female	
15 - 19	6,094	6	267	5,236	34	2	546	2	-	15 - 19	
20 - 24	8,990	14	821	6,006	632	21	1,489	8	-	20 - 24	
25 - 29	13,291	38	1,841	7,833	1,636	45	1,887	11	-	25 - 29	
30 - 34	20,197	69	4,121	11,949	1,953	49	2,042	15	-	30 - 34	
35 - 39	28,285	100	7,807	16,536	1,838	36	1,949	18	-	35 - 39	
40 - 44	30,792	98	9,818	17,345	1,723	45	1,738	25	-	40 - 44	
45 - 49	28,016	65	9,099	15,823	1,904	30	1,080	14	-	45 - 49	
50 - 54	26,114	58	8,789	15,104	1,566	18	570	8	-	50 - 54	
55 - 59	21,904	32	8,050	12,948	528	2	338	6	-	55 - 59	
60 - 64	17,808	36	7,335	10,139	60	2	230	6	-	60 - 64	
65 - 69	10,631	15	5,074	5,413	17	2	105	5	-	65 - 69	
70 ขึ้นไป	9,165	32	5,355	3,699	6	-	73	-	-	70 and over	

ตารางที่ 17 ประชากร จำแนกตามสถานที่เกิด เพศ และเขตการปกครอง

Table 17 Population by place of birth, sex and area

สถานที่เกิด	ประชากร Population			ในเขตเทศบาล Municipal area			นอกเขตเทศบาล Non-municipal area			Place of birth
	รวม	ชาย	หญิง	รวม	ชาย	หญิง	รวม	ชาย	หญิง	
	Total	Male	Female	Total	Male	Female	Total	Male	Female	
ยอดรวม	1,084,988	530,356	554,632	365,115	176,649	188,466	719,873	353,707	366,166	Total
เกิดในประเทศ	1,080,381	528,014	552,367	363,109	175,544	187,566	717,272	352,471	364,801	Native Born
กรุงเทพมหานคร	10,047	5,262	4,785	3,902	2,024	1,878	6,146	3,238	2,907	Bangkok Metropolis
กาญจนบุรี	224	127	97	98	57	41	126	71	56	Kanchanaburi
จันทบุรี	196	103	93	87	48	38	109	55	55	Chanthaburi
ฉะเชิงเทรา	253	145	108	110	67	43	143	78	64	Chachoengsao
ชลบุรี	754	393	362	295	160	135	459	232	227	Chon Buri
ชัยนาท	111	75	36	41	27	14	70	48	22	Chai Nat
ตราด	74	40	34	32	17	15	42	23	19	Trat
นครนายก	135	83	52	71	42	28	64	41	23	Nakhon Nayok
นครปฐม	380	207	173	161	90	71	219	117	102	Nakhon Pathom
นนทบุรี	260	144	116	114	60	54	146	84	61	Nonthaburi
ปทุมธานี	282	155	127	132	79	53	150	76	74	Pathum Thani
ประจวบคีรีขันธ์	95	51	45	30	16	15	65	35	30	Prachuap Khiri Khan
ปราจีนบุรี	535	290	245	184	96	88	351	194	157	Prachin Buri
พระนครศรีอยุธยา	410	241	169	219	143	76	191	98	93	Phra Nakhon Si Ayutthaya
เพชรบุรี	116	63	53	44	23	20	72	39	33	Phetchaburi
ระยอง	338	171	167	136	61	76	201	110	91	Rayong
ราชบุรี	290	159	131	134	66	68	156	94	62	Ratchaburi
ลพบุรี	359	203	156	133	73	59	226	129	96	Lop Buri
สมุทรปราการ	612	312	301	230	111	119	382	201	181	Samut Prakarn

ตารางที่ 17 ประชากร จำแนกตามสถานที่เกิด เพศ และเขตการปกครอง (ต่อ)

Table 17 Population by place of birth, sex and area (Contd.)

สถานที่เกิด	ประชากร Population			ในเขตเทศบาล Municipal area			นอกเขตเทศบาล Non-municipal area			Place of birth
	รวม	ชาย	หญิง	รวม	ชาย	หญิง	รวม	ชาย	หญิง	
	Total	Male	Female	Total	Male	Female	Total	Male	Female	
สมุทรสงคราม	112	69	43	54	30	23	58	38	20	Samut Songkhram
สมุทรสาคร	254	140	114	78	49	29	175	91	85	Samut Sakhon
สระแก้ว	64	32	32	25	11	14	39	21	18	Sa Kaeo
สระบุรี	352	187	164	139	68	70	213	119	94	Saraburi
สิงห์บุรี	96	58	38	46	30	16	49	28	22	Sing Buri
สุพรรณบุรี	453	268	185	197	116	81	256	152	104	Suphanburi
อ่างทอง	191	97	94	63	34	30	128	63	65	Ang Thong
กำแพงเพชร	370	216	154	129	68	61	241	148	93	Kamphaeng Phet
เชียงใหม่	386	206	180	147	73	74	239	133	106	Chiang Rai
เชียงใหม่	293	137	155	122	62	60	171	76	95	Chiang Mai
ตาก	111	74	37	50	28	21	61	46	16	Tak
นครสวรรค์	499	289	210	210	114	96	289	175	115	Nakhon Sawan
น่าน	235	109	125	99	40	59	136	69	67	Nan
พะเยา	163	85	78	66	31	35	97	54	43	Phayao
พิจิตร	337	184	153	151	87	63	187	97	90	Phichit
พิษณุโลก	378	201	177	171	87	83	208	114	94	Phitsanulok
เพชรบูรณ์	470	266	205	176	94	81	295	171	123	Phetchabun
แพร่	162	83	79	72	30	42	90	53	36	Phrae
แม่ฮ่องสอน	30	13	16	10	8	1	20	5	15	Mae Hong Son
ลำปาง	157	77	80	80	37	43	78	40	37	Lampang
ลำพูน	187	116	71	71	45	26	116	71	45	Lamphun

ตารางที่ 17 ประชากร จำแนกตามสถานที่เกิด เพศ และเขตการปกครอง (ต่อ)

Table 17 Population by place of birth, sex and area (Contd.)

สถานที่เกิด	ประชากร Population			ในเขตเทศบาล Municipal area			นอกเขตเทศบาล Non-municipal area			Place of birth
	รวม	ชาย	หญิง	รวม	ชาย	หญิง	รวม	ชาย	หญิง	
	Total	Male	Female	Total	Male	Female	Total	Male	Female	
สุโขทัย	238	135	103	124	71	52	115	64	50	Sukhothai
อุดรดิต	156	89	67	52	27	24	104	62	42	Uttaradit
อุทัยธานี	106	64	42	35	17	18	70	46	24	Uthai Thani
กาฬสินธุ์	5,329	2,938	2,391	2,587	1,389	1,198	2,742	1,548	1,193	Kalasin
ขอนแก่น	3,606	2,134	1,472	1,536	866	670	2,070	1,268	802	Khon kaen
ชัยภูมิ	1,244	702	542	489	285	204	755	417	338	Chaiyaphum
นครพนม	1,016	492	524	459	231	228	557	261	296	Nakhon phanom
นครราชสีมา	2,922	1,782	1,140	1,151	685	466	1,771	1,097	674	Nakhon Ratchasima
บุรีรัมย์	2,260	1,362	898	786	447	338	1,474	915	560	Buri Ram
มหาสารคาม	5,832	3,530	2,302	2,267	1,345	922	3,565	2,185	1,380	Maha Sarakham
มุกดาหาร	933	411	523	357	147	210	577	264	313	Mukdahan
ยโสธร	2,712	1,337	1,375	961	435	526	1,751	902	849	Yasothon
ร้อยเอ็ด	1,013,985	490,948	523,037	336,618	161,164	175,454	677,367	329,784	347,583	Roi Et
เลย	531	316	215	235	122	112	296	194	103	Loei
ศรีสะเกษ	2,581	1,461	1,120	880	448	432	1,701	1,013	688	Si Sa Ket
สกลนคร	1,325	693	632	563	289	274	762	405	357	Sakon Nakhon
สุรินทร์	3,427	2,055	1,372	1,290	751	539	2,138	1,304	833	Surin
หนองคาย	1,243	656	586	514	278	236	729	378	351	Nong Khai
อุดรธานี	2,662	1,522	1,139	1,073	593	480	1,588	929	659	Udon Thani
อุบลราชธานี	6,129	3,531	2,598	2,237	1,241	996	3,892	2,290	1,603	Ubon Ratchathani
หนองบัวลำภู	46	25	21	12	8	4	34	17	17	Nong Bua Lamphu

ตารางที่ 19 ประชากรที่ย้ายถิ่นภายใน 5 ปี จำแนกตามสถานที่อยู่ก่อนย้าย กลุ่มอายุ และเพศ

Table 19 Population who migrated within previous five years by previous place of residence, age group and sex

สถานที่อยู่ก่อนย้าย และเพศ	รวม Total	กลุ่มอายุ Age group											Previous place of residence and sex
		0 - 4	5 - 9	10 - 14	15 - 19	20 - 24	25 - 29	30 - 39	40 - 49	50 - 59	60 - 69	70 ขึ้นไป and over	
ยอดรวม	1,084,988	76,248	78,797	102,164	80,845	43,680	47,715	148,643	180,807	152,102	106,414	67,569	Total
ยอดรวมผู้ย้ายถิ่น	46,269	5,157	2,543	3,243	6,120	6,824	4,820	7,972	5,062	2,614	1,266	647	Total migrants
ส่วนร้อย	4.3	6.8	3.2	3.2	7.6	15.6	10.1	5.4	2.8	1.7	1.2	1.0	Percent
ย้ายภายในจังหวัด	20,154	1,131	780	1,525	3,808	4,197	1,978	3,191	2,008	963	383	190	Migrated within province
เขตการปกครอง	20,154	1,131	780	1,525	3,808	4,197	1,978	3,191	2,008	963	383	190	Area
จากในเขตเทศบาล	8,084	475	389	592	1,228	1,134	890	1,546	1,017	499	208	108	From municipal area
จากนอกเขตเทศบาล	12,070	656	392	933	2,581	3,063	1,088	1,646	992	464	175	82	From non-municipal area
ไม่ทราบเขต	-	-	-	-	-	-	-	-	-	-	-	-	Unknown area
อำเภอ	20,154	1,131	780	1,525	3,808	4,197	1,978	3,191	2,008	963	383	190	Amphoe
อำเภอเดียวกัน	9,060	532	454	705	1,117	1,204	1,028	1,823	1,206	584	267	141	Within amphoe
ต่างอำเภอ	11,094	599	327	820	2,691	2,992	950	1,369	802	379	116	49	Different amphoe
ไม่ทราบอำเภอ	-	-	-	-	-	-	-	-	-	-	-	-	Unknown amphoe
ย้ายมาจากจังหวัดอื่น	24,625	3,974	1,740	1,688	2,182	2,209	2,687	4,525	2,953	1,493	760	414	Migrated from other province
จากในเขตเทศบาล	16,369	3,162	1,274	1,000	1,137	1,248	1,665	2,838	1,985	1,135	602	324	From municipal area
จากนอกเขตเทศบาล	8,255	813	467	688	1,044	961	1,022	1,687	968	358	158	91	From non-municipal area
ไม่ทราบเขต	-	-	-	-	-	-	-	-	-	-	-	-	Unknown area
ย้ายมาจากจังหวัด	24,625	3,974	1,740	1,688	2,182	2,209	2,687	4,525	2,953	1,493	760	414	Migrated from province
กรุงเทพมหานคร	3,874	1,077	404	240	188	219	386	676	371	184	102	28	Bangkok Metropolis
กาญจนบุรี	88	9	5	4	5	5	18	18	16	4	3	1	Kanchanaburi
จันทบุรี	77	18	11	6	3	5	7	12	5	5	4	1	Chanthaburi
ฉะเชิงเทรา	85	21	5	6	1	2	10	20	9	7	4	1	Chachoengsao
ชลบุรี	363	92	45	17	17	18	31	77	37	17	10	1	Chon Buri
ชัยนาท	41	4	-	3	2	4	4	19	1	2	1	-	Chai Nat
ตราด	24	5	4	1	4	-	4	5	2	-	-	-	Trat
นครนายก	43	6	2	-	3	11	7	10	-	3	1	-	Nakhon Nayok

ตารางที่ 19 ประชากรที่ย้ายถิ่นภายใน 5 ปี จำแนกตามสถานที่อยู่ก่อนย้าย กลุ่มอายุ และเพศ (ต่อ)

Table 19 Population who migrated within previous five years by previous place of residence, age group and sex (Contd.)

สถานที่อยู่ก่อนย้าย และเพศ	รวม Total	กลุ่มอายุ Age group											Previous place of residence and sex
		0 - 4	5 - 9	10 - 14	15 - 19	20 - 24	25 - 29	30 - 39	40 - 49	50 - 59	60 - 69	70 ขึ้นไป and over	
นครปฐม	124	29	16	10	5	5	16	27	6	5	2	3	Nakhon Pathom
นนทบุรี	127	27	16	6	8	6	11	19	21	8	4	-	Nonthaburi
ปทุมธานี	142	34	14	12	6	3	20	19	21	11	2	1	Pathum Thani
ประจวบคีรีขันธ์	41	7	4	3	3	3	5	7	6	1	2	-	Prachuap Khiri Khan
ปราจีนบุรี	76	23	6	4	1	2	11	18	4	4	2	1	Prachin Buri
พระนครศรีอยุธยา	179	24	4	10	3	3	36	54	23	11	7	6	Phra Nakhon Si Ayutthaya
เพชรบุรี	32	6	4	6	-	1	4	4	6	1	-	-	Phetchaburi
ระยอง	160	40	21	9	4	5	11	40	18	13	-	-	Rayong
ราชบุรี	94	15	9	1	2	6	13	26	14	5	3	-	Ratchaburi
ลพบุรี	111	12	12	10	4	11	13	22	12	10	2	2	Lop Buri
สมุทรปราการ	352	98	86	16	18	14	11	35	47	18	7	2	Samut Prakarn
สมุทรสงคราม	36	7	4	4	-	2	2	7	3	5	-	1	Samut Songkhram
สมุทรสาคร	82	42	11	3	3	4	3	5	8	3	2	-	Samut Sakhon
สระแก้ว	100	11	10	11	5	9	10	27	11	2	2	3	Sa Kaeo
สระบุรี	106	16	12	6	5	11	16	23	5	9	3	-	Saraburi
สิงห์บุรี	21	1	-	5	1	4	3	4	4	-	-	-	Sing Buri
สุพรรณบุรี	102	15	2	6	9	9	16	19	17	4	5	2	Suphanburi
อ่างทอง	36	4	3	1	4	7	2	3	6	5	-	3	Ang Thong
กำแพงเพชร	97	14	6	9	3	10	14	20	14	5	1	4	Kamphaeng Phet
เชียงใหม่	81	6	5	5	5	10	11	19	16	4	-	-	Chiang Rai
เชียงใหม่	113	12	6	11	7	13	24	18	10	8	4	1	Chiang Mai
ตาก	33	8	1	-	-	2	5	13	3	1	-	-	Tak
นครสวรรค์	182	10	6	11	13	39	23	39	28	8	5	1	Nakhon Sawan
น่าน	56	6	3	-	1	5	8	18	12	1	1	-	Nan
พะเยา	45	8	4	5	6	6	7	7	2	-	-	-	Phayao
พิจิตร	98	9	9	8	5	7	20	17	10	7	4	4	Phichit

ตารางที่ 19 ประชากรที่ย้ายถิ่นภายใน 5 ปี จำแนกตามสถานที่อยู่ก่อนย้าย กลุ่มอายุ และเพศ (ต่อ)

Table 19 Population who migrated within previous five years by previous place of residence, age group and sex (Contd.)

สถานที่อยู่ก่อนย้าย และเพศ	รวม Total	กลุ่มอายุ Age group											Previous place of residence and sex
		0 - 4	5 - 9	10 - 14	15 - 19	20 - 24	25 - 29	30 - 39	40 - 49	50 - 59	60 - 69	70 ขึ้นไป and over	
พิษณุโลก	127	14	14	8	14	8	13	27	24	3	1	1	Phitsanulok
เพชรบูรณ์	159	30	13	6	9	10	22	45	12	10	2	1	Phetchabun
แพร่	37	3	3	5	3	1	5	14	5	-	-	-	Phrae
แม่ฮ่องสอน	17	1	1	1	-	1	1	2	7	-	1	-	Mae Hong Son
ลำปาง	52	4	3	5	3	6	10	10	9	1	1	-	Lampang
ลำพูน	34	4	3	1	2	4	4	4	9	2	-	-	Lamphun
สุโขทัย	96	11	4	4	11	8	16	25	11	5	-	1	Sukhothai
อุดรดิตถ์	49	3	3	2	1	6	10	11	7	4	-	1	Uttaradit
อุทัยธานี	22	3	2	1	-	1	3	1	8	3	-	-	Uthai Thani
กาฬสินธุ์	2,271	190	98	230	310	246	291	399	249	148	71	38	Kalasin
ขอนแก่น	919	77	34	41	55	109	154	217	141	66	14	11	Khon kaen
ชัยภูมิ	279	39	19	19	36	30	31	56	28	11	6	5	Chaiyaphum
นครพนม	275	28	17	27	31	22	30	56	45	16	1	1	Nakhon phanom
นครราชสีมา	674	79	43	48	50	59	81	155	89	46	19	6	Nakhon Ratchasima
บุรีรัมย์	521	53	34	29	52	55	63	114	74	30	12	5	Buri Ram
มหาสารคาม	2,776	352	121	167	333	350	281	488	336	165	117	64	Maha Sarakham
มุกดาหาร	1,070	205	65	62	112	89	70	167	140	69	53	39	Mukdahan
ยโสธร	2,476	428	184	180	333	225	157	321	270	191	111	76	Yasothon
ร้อยเอ็ด	-	-	-	-	-	-	-	-	-	-	-	-	Roi Et
เลย	172	20	5	12	23	20	31	39	11	9	4	-	Loei
ศรีสะเกษ	878	132	47	74	67	75	90	162	123	59	31	19	Si Sa Ket
สกลนคร	353	40	26	22	26	33	47	73	64	16	4	4	Sakon Nakhon
สุรินทร์	1,535	265	93	109	111	90	149	252	199	139	70	58	Surin
หนองคาย	312	25	22	21	25	41	39	78	33	20	6	2	Nong Khai
อุดรธานี	641	59	37	61	74	60	76	134	101	24	15	1	Udon Thani
อุบลราชธานี	818	81	37	44	88	116	125	165	95	41	19	7	Ubon Ratchathani

ตารางที่ 19 ประชากรที่ย้ายถิ่นภายใน 5 ปี จำแนกตามสถานที่อยู่ก่อนย้าย กลุ่มอายุ และเพศ (ต่อ)

Table 19 Population who migrated within previous five years by previous place of residence, age group and sex (Contd.)

สถานที่อยู่ก่อนย้าย และเพศ	รวม Total	กลุ่มอายุ Age group											Previous place of residence and sex
		0 - 4	5 - 9	10 - 14	15 - 19	20 - 24	25 - 29	30 - 39	40 - 49	50 - 59	60 - 69	70 ขึ้นไป and over	
ชาย	530,356	38,675	40,811	52,489	40,706	23,935	24,220	71,111	87,427	73,300	49,858	27,825	Male
ยอดรวมผู้ย้ายถิ่น	25,187	2,588	1,287	1,729	2,679	4,157	2,617	4,546	2,888	1,595	762	339	Total migrants
ส่วนร้อย	4.7	6.7	3.2	3.3	6.6	17.4	10.8	6.4	3.3	2.2	1.5	1.2	Percent
ย้ายภายในจังหวัด	11,364	568	380	846	1,682	2,937	1,140	1,803	1,118	566	223	102	Migrated within province
เขตการปกครอง	11,364	568	380	846	1,682	2,937	1,140	1,803	1,118	566	223	102	Area
จากในเขตเทศบาล	4,169	207	187	310	531	576	497	854	545	285	126	50	From municipal area
จากนอกเขตเทศบาล	7,195	361	193	536	1,151	2,361	643	949	573	281	97	51	From non-municipal area
ไม่ทราบเขต	-	-	-	-	-	-	-	-	-	-	-	-	Unknown area
อำเภอ	11,364	568	380	846	1,682	2,937	1,140	1,803	1,118	566	223	102	Amphoe
อำเภอเดียวกัน	4,978	245	228	412	508	705	618	1,022	672	342	155	71	Within amphoe
ต่างอำเภอ	6,386	323	152	434	1,174	2,233	522	781	446	224	68	31	Different amphoe
ไม่ทราบอำเภอ	-	-	-	-	-	-	-	-	-	-	-	-	Unknown amphoe
ย้ายมาจากจังหวัดอื่น	13,039	1,995	901	861	964	1,086	1,429	2,602	1,701	884	420	196	Migrated from other province
จากในเขตเทศบาล	8,616	1,583	675	523	537	596	880	1,574	1,116	659	325	148	From municipal area
จากนอกเขตเทศบาล	4,423	412	226	338	428	489	549	1,029	585	224	96	47	From non-municipal area
ไม่ทราบเขต	-	-	-	-	-	-	-	-	-	-	-	-	Unknown area
ย้ายมาจากจังหวัด	13,039	1,995	901	861	964	1,086	1,429	2,602	1,701	884	420	196	Migrated from province
กรุงเทพมหานคร	1,980	538	219	105	104	112	207	323	197	100	59	17	Bangkok Metropolis
กาญจนบุรี	41	4	-	1	3	4	6	11	5	4	3	1	Kanchanaburi
จันทบุรี	43	6	8	5	1	4	6	4	5	4	1	-	Chanthaburi
ฉะเชิงเทรา	46	10	1	6	-	-	5	11	8	5	-	1	Chachoengsao
ชลบุรี	173	40	24	12	6	11	13	31	23	9	6	-	Chon Buri
ชัยนาท	24	2	-	-	2	3	1	14	-	1	1	-	Chai Nat
ตราด	13	3	-	1	4	-	1	2	2	-	-	-	Trat
นครนายก	33	5	1	-	1	8	7	8	-	3	-	-	Nakhon Nayok

ตารางที่ 19 ประชากรที่ย้ายถิ่นภายใน 5 ปี จำแนกตามสถานที่อยู่ก่อนย้าย กลุ่มอายุ และเพศ (ต่อ)

Table 19 Population who migrated within previous five years by previous place of residence, age group and sex (Contd.)

สถานที่อยู่ก่อนย้าย และเพศ	รวม Total	กลุ่มอายุ Age group											Previous place of residence and sex
		0 - 4	5 - 9	10 - 14	15 - 19	20 - 24	25 - 29	30 - 39	40 - 49	50 - 59	60 - 69	70 ขึ้นไป and over	
นครปฐม	57	14	9	2	3	3	5	14	4	3	2	1	Nakhon Pathom
นนทบุรี	67	15	9	3	4	2	4	13	11	4	3	-	Nonthaburi
ปทุมธานี	76	13	6	9	1	1	14	15	9	5	1	1	Pathum Thani
ประจวบคีรีขันธ์	22	3	1	-	3	3	2	4	4	-	2	-	Prachuap Khiri Khan
ปราจีนบุรี	36	10	2	2	-	1	6	7	1	2	2	1	Prachin Buri
พระนครศรีอยุธยา	119	9	1	7	-	1	31	36	17	6	6	4	Phra Nakhon Si Ayutthaya
เพชรบุรี	16	4	1	4	-	1	1	1	2	1	-	-	Phetchaburi
ระยอง	86	22	11	6	1	3	5	23	9	6	-	-	Rayong
ราชบุรี	52	5	4	-	1	2	5	23	7	4	3	-	Ratchaburi
ลพบุรี	60	1	4	6	3	7	10	12	8	7	1	1	Lop Buri
สมุทรปราการ	202	42	66	5	11	7	6	20	28	9	6	2	Samut Prakarn
สมุทรสงคราม	21	5	1	2	-	1	2	4	2	4	-	-	Samut Songkhram
สมุทรสาคร	39	20	5	1	1	3	1	1	6	1	-	-	Samut Sakhon
สระแก้ว	54	5	4	7	3	7	2	13	9	1	1	1	Sa Kaeo
สระบุรี	49	5	4	3	2	5	7	16	2	2	2	-	Saraburi
สิงห์บุรี	9	-	-	-	-	-	3	4	2	-	-	-	Sing Buri
สุพรรณบุรี	53	11	1	1	4	2	6	7	12	3	4	2	Suphanburi
อ่างทอง	21	1	-	-	3	5	2	3	3	3	-	1	Ang Thong
กำแพงเพชร	50	8	2	1	1	5	7	12	9	4	-	1	Kamphaeng Phet
เชียงราย	31	-	5	1	2	-	4	8	9	2	-	-	Chiang Rai
เชียงใหม่	56	6	4	5	4	5	11	10	5	3	4	1	Chiang Mai
ตาก	23	6	-	-	-	1	5	8	3	-	-	-	Tak
นครสวรรค์	86	3	4	5	9	9	12	21	15	6	3	1	Nakhon Sawan
น่าน	31	2	1	-	1	2	6	7	8	1	1	-	Nan
พะเยา	22	3	3	1	2	3	6	4	1	-	-	-	Phayao
พิจิตร	47	1	5	4	-	5	8	13	2	4	4	2	Phichit

ตารางที่ 19 ประชากรที่ย้ายถิ่นภายใน 5 ปี จำแนกตามสถานที่อยู่ก่อนย้าย กลุ่มอายุ และเพศ (ต่อ)

Table 19 Population who migrated within previous five years by previous place of residence, age group and sex (Contd.)

สถานที่อยู่ก่อนย้าย และเพศ	รวม Total	กลุ่มอายุ Age group											Previous place of residence and sex
		0 - 4	5 - 9	10 - 14	15 - 19	20 - 24	25 - 29	30 - 39	40 - 49	50 - 59	60 - 69	70 ขึ้นไป and over	
พิษณุโลก	54	4	6	1	2	4	8	16	12	-	1	-	Phitsanulok
เพชรบูรณ์	84	15	8	1	4	5	9	23	11	6	2	-	Phetchabun
แพร่	22	1	3	2	1	-	2	11	1	-	-	-	Phrae
แม่ฮ่องสอน	10	1	1	1	-	1	-	2	2	-	-	-	Mae Hong Son
ลำปาง	22	4	-	3	1	1	2	6	4	-	1	-	Lampang
ลำพูน	20	3	1	1	1	1	3	3	6	1	-	-	Lamphun
สุโขทัย	51	3	4	-	7	3	11	15	6	3	-	1	Sukhothai
อุดรดิตต์	23	3	1	-	-	2	6	5	4	2	-	-	Uttaradit
อุทัยธานี	15	1	1	1	-	1	1	1	7	1	-	-	Uthai Thani
กาฬสินธุ์	1,181	102	45	115	122	119	148	240	147	85	40	19	Kalasin
ขอนแก่น	524	39	16	20	26	58	87	133	87	46	7	6	Khon kaen
ชัยภูมิ	134	17	9	10	10	16	11	32	13	8	5	2	Chaiyaphum
นครพนม	151	14	8	18	12	12	13	36	29	9	-	-	Nakhon phanom
นครราชสีมา	392	37	28	26	22	26	54	104	52	31	11	1	Nakhon Ratchasima
บุรีรัมย์	292	24	22	13	24	27	34	67	48	22	7	4	Buri Ram
มหาสารคาม	1,466	192	60	98	149	160	152	293	183	93	60	27	Maha Sarakham
มุกดาหาร	540	97	33	37	41	51	38	83	84	37	24	15	Mukdahan
ยโสธร	1,283	229	90	83	149	117	89	184	142	106	60	35	Yasothon
ร้อยเอ็ด	-	-	-	-	-	-	-	-	-	-	-	-	Roi Et
เลย	104	12	2	8	8	10	21	26	9	6	1	-	Loei
ศรีสะเกษ	466	69	21	42	28	32	42	95	77	39	14	7	Si Sa Ket
สกลนคร	173	19	16	11	15	12	23	30	33	13	-	1	Sakon Nakhon
สุรินทร์	874	140	47	64	56	55	80	162	114	84	41	29	Surin
หนองคาย	155	14	6	7	10	17	20	40	25	9	4	2	Nong Khai
อุดรธานี	376	34	14	46	34	36	40	94	58	15	4	1	Udon Thani
อุบลราชธานี	442	45	22	16	31	60	62	106	53	32	11	4	Ubon Ratchathani

ตารางที่ 19 ประชากรที่ย้ายถิ่นภายใน 5 ปี จำแนกตามสถานที่อยู่ก่อนย้าย กลุ่มอายุ และเพศ (ต่อ)

Table 19 Population who migrated within previous five years by previous place of residence, age group and sex (Contd.)

สถานที่อยู่ก่อนย้าย และเพศ	รวม Total	กลุ่มอายุ Age group											Previous place of residence and sex
		0 - 4	5 - 9	10 - 14	15 - 19	20 - 24	25 - 29	30 - 39	40 - 49	50 - 59	60 - 69	70 ขึ้นไป and over	
หญิง	554,632	37,573	37,986	49,675	40,138	19,745	23,496	77,532	93,380	78,803	56,556	39,744	Female
ยอดรวมผู้ย้ายถิ่น	21,081	2,569	1,256	1,514	3,442	2,667	2,203	3,425	2,174	1,019	504	308	Total migrants
ส่วนร้อย	3.8	6.8	3.3	3.0	8.6	13.5	9.4	4.4	2.3	1.3	0.9	0.8	Percent
ย้ายภายในจังหวัด	8,790	563	401	679	2,127	1,260	837	1,389	890	396	160	89	Migrated within province
เขตการปกครอง	8,790	563	401	679	2,127	1,260	837	1,389	890	396	160	89	Area
จากในเขตเทศบาล	3,916	268	202	282	697	558	392	692	471	213	82	58	From municipal area
จากนอกเขตเทศบาล	4,874	295	199	396	1,430	702	445	697	419	183	78	31	From non-municipal area
ไม่ทราบเขต	-	-	-	-	-	-	-	-	-	-	-	-	Unknown area
อำเภอ	8,790	563	401	679	2,127	1,260	837	1,389	890	396	160	89	Amphoe
อำเภอเดียวกัน	4,083	287	226	293	609	500	410	801	534	242	112	70	Within amphoe
ต่างอำเภอ	4,707	276	175	386	1,517	760	427	588	357	155	49	18	Different amphoe
ไม่ทราบอำเภอ	-	-	-	-	-	-	-	-	-	-	-	-	Unknown amphoe
ย้ายมาจากจังหวัดอื่น	11,585	1,979	839	827	1,217	1,123	1,258	1,923	1,252	609	340	219	Migrated from other province
จากในเขตเทศบาล	7,754	1,579	598	477	600	652	785	1,265	869	475	278	175	From municipal area
จากนอกเขตเทศบาล	3,832	400	241	350	617	471	472	658	383	134	62	43	From non-municipal area
ไม่ทราบเขต	-	-	-	-	-	-	-	-	-	-	-	-	Unknown area
ย้ายมาจากจังหวัด	11,585	1,979	839	827	1,217	1,123	1,258	1,923	1,252	609	340	219	Migrated from province
กรุงเทพมหานคร	1,894	539	185	135	85	107	179	353	174	84	43	11	Bangkok Metropolis
กาญจนบุรี	47	5	5	2	3	1	12	8	11	-	-	-	Kanchanaburi
จันทบุรี	34	12	4	1	1	1	1	8	-	1	2	1	Chanthaburi
ฉะเชิงเทรา	39	11	4	-	1	2	5	9	1	2	4	-	Chachoengsao
ชลบุรี	190	52	21	5	11	7	18	46	14	9	5	1	Chon Buri
ชัยนาท	17	1	-	3	-	1	3	6	1	1	-	-	Chai Nat
ตราด	11	3	4	-	-	-	2	2	-	-	-	-	Trat
นครนายก	10	1	1	-	1	3	-	2	-	-	1	-	Nakhon Nayok

ตารางที่ 19 ประชากรที่ย้ายถิ่นภายใน 5 ปี จำแนกตามสถานที่อยู่ก่อนย้าย กลุ่มอายุ และเพศ (ต่อ)

Table 19 Population who migrated within previous five years by previous place of residence, age group and sex (Contd.)

สถานที่อยู่ก่อนย้าย และเพศ	รวม Total	กลุ่มอายุ Age group											Previous place of residence and sex
		0 - 4	5 - 9	10 - 14	15 - 19	20 - 24	25 - 29	30 - 39	40 - 49	50 - 59	60 - 69	70 ขึ้นไป and over	
นครปฐม	67	16	8	7	3	3	11	13	2	3	-	1	Nakhon Pathom
นนทบุรี	60	13	8	4	5	4	6	6	10	5	1	-	Nonthaburi
ปทุมธานี	67	21	8	4	5	1	6	3	12	6	1	-	Pathum Thani
ประจวบคีรีขันธ์	19	5	3	3	-	-	2	4	2	1	-	-	Prachuap Khiri Khan
ปราจีนบุรี	39	13	4	1	1	1	5	11	3	1	-	-	Prachin Buri
พระนครศรีอยุธยา	61	15	3	3	3	1	5	18	6	5	1	3	Phra Nakhon Si Ayutthaya
เพชรบุรี	16	2	2	2	-	-	2	2	4	-	-	-	Phetchaburi
ระยอง	74	18	10	3	3	2	6	17	8	7	-	-	Rayong
ราชบุรี	42	10	5	1	1	4	9	4	7	1	-	-	Ratchaburi
ลพบุรี	50	11	9	4	1	4	4	10	4	2	1	1	Lop Buri
สมุทรปราการ	150	56	20	11	7	7	5	16	19	8	1	-	Samut Prakarn
สมุทรสงคราม	14	2	3	1	-	1	-	4	1	1	-	1	Samut Songkhram
สมุทรสาคร	43	22	6	1	1	1	1	4	3	1	2	-	Samut Sakhon
สระแก้ว	47	6	6	4	3	1	7	13	3	1	1	1	Sa Kaeo
สระบุรี	57	11	9	2	2	6	9	7	2	7	1	-	Saraburi
สิงห์บุรี	12	1	-	5	1	4	-	-	1	-	-	-	Sing Buri
สุพรรณบุรี	49	4	1	5	5	6	10	11	5	1	1	-	Suphanburi
อ่างทอง	16	2	3	1	1	3	-	-	2	3	-	1	Ang Thong
กำแพงเพชร	47	6	4	7	1	5	6	8	5	1	1	3	Kamphaeng Phet
เชียงราย	49	6	-	4	2	10	8	11	7	1	-	-	Chiang Rai
เชียงใหม่	57	6	3	6	4	8	13	7	5	5	-	-	Chiang Mai
ตาก	10	1	1	-	-	1	-	5	-	1	-	-	Tak
นครสวรรค์	96	7	3	6	4	30	11	18	14	1	3	-	Nakhon Sawan
น่าน	25	4	1	-	-	2	2	11	4	-	-	-	Nan
พะเยา	23	5	1	4	4	4	1	4	1	-	-	-	Phayao
พิจิตร	50	8	4	4	5	2	12	4	7	4	-	1	Phichit

ตารางที่ 19 ประชากรที่ย้ายถิ่นภายใน 5 ปี จำแนกตามสถานที่อยู่ก่อนย้าย กลุ่มอายุ และเพศ (ต่อ)

Table 19 Population who migrated within previous five years by previous place of residence, age group and sex (Contd.)

สถานที่อยู่ก่อนย้าย และเพศ	รวม Total	กลุ่มอายุ Age group											Previous place of residence and sex
		0 - 4	5 - 9	10 - 14	15 - 19	20 - 24	25 - 29	30 - 39	40 - 49	50 - 59	60 - 69	70 ขึ้นไป and over	
พิษณุโลก	72	10	8	6	11	5	5	11	12	3	-	1	Phitsanulok
เพชรบูรณ์	75	15	5	5	5	5	14	22	1	4	-	1	Phetchabun
แพร่	15	1	-	3	1	1	3	3	4	-	-	-	Phrae
แม่ฮ่องสอน	7	-	-	-	-	-	1	-	5	-	1	-	Mae Hong Son
ลำปาง	29	-	3	3	1	5	7	4	6	1	-	-	Lampang
ลำพูน	14	1	2	-	1	2	1	1	4	1	-	-	Lamphun
สุโขทัย	45	9	-	4	4	5	5	11	5	2	-	-	Sukhothai
อุดรดิตถ์	25	-	1	2	1	4	4	6	3	2	-	1	Uttaradit
อุทัยธานี	6	1	1	-	-	-	1	-	1	1	-	-	Uthai Thani
กาฬสินธุ์	1,090	88	53	115	188	127	143	160	102	63	31	20	Kalasin
ขอนแก่น	395	37	18	21	29	51	67	85	55	20	7	5	Khon kaen
ชัยภูมิ	146	21	10	9	26	15	20	23	15	2	1	3	Chaiyaphum
นครพนม	125	15	9	10	19	11	17	20	16	7	1	1	Nakhon phanom
นครราชสีมา	282	42	15	22	29	33	27	51	37	15	7	5	Nakhon Ratchasima
บุรีรัมย์	229	29	12	16	29	27	29	47	26	9	5	1	Buri Ram
มหาสารคาม	1,310	160	61	69	185	190	130	195	154	72	57	37	Maha Sarakham
มุกดาหาร	531	108	33	25	71	38	32	84	56	31	29	24	Mukdahan
ยโสธร	1,193	199	94	98	184	109	69	137	128	85	51	41	Yasothon
ร้อยเอ็ด	-	-	-	-	-	-	-	-	-	-	-	-	Roi Et
เลย	68	7	3	4	15	10	10	13	2	3	2	-	Loei
ศรีสะเกษ	412	63	27	32	39	42	47	67	46	20	18	11	Si Sa Ket
สกลนคร	181	21	10	11	11	21	24	43	31	3	4	2	Sakon Nakhon
สุรินทร์	661	125	46	46	55	35	68	90	84	55	29	29	Surin
หนองคาย	157	11	16	14	15	24	19	37	8	11	3	-	Nong Khai
อุดรธานี	265	25	24	15	40	24	35	40	43	9	11	-	Udon Thani
อุบลราชธานี	376	36	15	28	57	55	63	59	42	9	9	4	Ubon Ratchathani

ตารางที่ 21 ประชากร จำแนกตามการมีชื่อในทะเบียนบ้าน เพศ และเขตการปกครอง

Table 21 Population by house-registration, sex and area

การมีชื่อในทะเบียนบ้าน	ประชากร Population			ในเขตเทศบาล Municipal area			นอกเขตเทศบาล Non-municipal area			House-registration
	รวม	ชาย	หญิง	รวม	ชาย	หญิง	รวม	ชาย	หญิง	
	Total	Male	Female	Total	Male	Female	Total	Male	Female	
ยอดรวม	1,084,988	530,356	554,632	365,115	176,649	188,466	719,873	353,707	366,166	Total
มีในบ้านที่อาศัยอยู่	992,484	477,780	514,704	321,031	152,452	168,579	671,452	325,327	346,125	Have in this household
มีอยู่ที่อื่น										Have in other place
จังหวัดนี้	75,679	43,275	32,404	35,054	19,246	15,807	40,625	24,028	16,597	This province
จังหวัดอื่น	16,463	9,142	7,321	8,856	4,860	3,996	7,607	4,282	3,325	Other province
ไม่มีในประเทศไทย										Do not have in Thailand
แต่มีในประเทศอื่น	285	145	140	154	86	68	131	58	73	but in other country
ไม่มีที่ใดเลย	53	12	41	15	4	11	38	8	30	Not at all
ไม่ทราบ	21	3	18	3	-	3	18	3	15	Unknown

ตารางที่ 22 ครัวเรือนส่วนบุคคล จำแนกตามกลุ่มอายุของหัวหน้าครัวเรือน เพศ และเขตการปกครอง

Table 22 Private households by age group of households head, sex and area

กลุ่มอายุ ของหัวหน้าครัวเรือน	รวม Total	เขตการปกครอง Area		Age group of households head
		ในเขตเทศบาล Municipal area	นอกเขตเทศบาล Non-municipal area	
ยอดรวม	302,036	103,756	198,280	Total
น้อยกว่า 14 ปี	413	127	286	Less than 14
14 - 19	4,271	2,082	2,188	14 - 19
20 - 24	3,459	1,727	1,733	20 - 24
25 - 29	6,100	2,587	3,513	25 - 29
30 - 34	12,611	4,601	8,009	30 - 34
35 - 39	25,239	8,781	16,458	35 - 39
40 - 44	35,587	12,081	23,506	40 - 44
45 - 49	38,265	12,769	25,496	45 - 49
50 - 54	39,959	13,394	26,565	50 - 54
55 - 59	36,724	12,242	24,482	55 - 59
60 - 64	34,736	11,546	23,191	60 - 64
65 - 69	25,613	8,694	16,919	65 - 69
70 - 74	17,989	5,981	12,009	70 - 74
75 - 79	12,145	4,127	8,018	75 - 79
80 - 84	5,946	1,964	3,982	80 - 84
85 ขึ้นไป	2,979	1,053	1,926	85 and over

ตารางที่ 22 ครัวเรือนส่วนบุคคล จำแนกตามกลุ่มอายุของหัวหน้าครัวเรือน เพศ และเขตการปกครอง (ต่อ)

Table 22 Private households by age group of households head, sex and area (Contd.)

กลุ่มอายุ ของหัวหน้าครัวเรือน	รวม Total	เขตการปกครอง Area		Age group of households head
		ในเขตเทศบาล Municipal area	นอกเขตเทศบาล Non-municipal area	
หัวหน้าครัวเรือนชาย	198,312	67,463	130,849	Male head
น้อยกว่า 14 ปี	208	65	143	Less than 14
14 - 19	2,082	886	1,195	14 - 19
20 - 24	1,932	895	1,037	20 - 24
25 - 29	3,817	1,576	2,241	25 - 29
30 - 34	8,094	2,902	5,192	30 - 34
35 - 39	17,091	5,894	11,197	35 - 39
40 - 44	25,074	8,470	16,604	40 - 44
45 - 49	27,717	9,228	18,489	45 - 49
50 - 54	28,853	9,581	19,272	50 - 54
55 - 59	25,674	8,585	17,089	55 - 59
60 - 64	22,720	7,496	15,224	60 - 64
65 - 69	15,597	5,246	10,351	65 - 69
70 - 74	9,629	3,317	6,312	70 - 74
75 - 79	5,927	2,017	3,910	75 - 79
80 - 84	2,703	876	1,827	80 - 84
85 ขึ้นไป	1,195	429	766	85 and over

ตารางที่ 22 ครัวเรือนส่วนบุคคล จำแนกตามกลุ่มอายุของหัวหน้าครัวเรือน เพศ และเขตการปกครอง (ต่อ)

Table 22 Private households by age group of households head, sex and area (Contd.)

กลุ่มอายุ ของหัวหน้าครัวเรือน	รวม Total	เขตการปกครอง Area		Age group of households head
		ในเขตเทศบาล Municipal area	นอกเขตเทศบาล Non-municipal area	
หัวหน้าครัวเรือนหญิง	103,725	36,293	67,432	Female head
น้อยกว่า 14 ปี	206	63	143	Less than 14
14 - 19	2,189	1,196	993	14 - 19
20 - 24	1,528	832	696	20 - 24
25 - 29	2,283	1,011	1,272	25 - 29
30 - 34	4,517	1,699	2,817	30 - 34
35 - 39	8,148	2,887	5,261	35 - 39
40 - 44	10,512	3,611	6,902	40 - 44
45 - 49	10,548	3,541	7,007	45 - 49
50 - 54	11,106	3,813	7,293	50 - 54
55 - 59	11,050	3,657	7,393	55 - 59
60 - 64	12,016	4,049	7,967	60 - 64
65 - 69	10,015	3,447	6,568	65 - 69
70 - 74	8,361	2,664	5,697	70 - 74
75 - 79	6,218	2,110	4,108	75 - 79
80 - 84	3,243	1,088	2,155	80 - 84
85 ขึ้นไป	1,785	625	1,160	85 and over

ตารางคะแนน

สารบัญตารางสถิติ

ตารางคณะ

- ตารางที่ 1 คริวเรือส่วนบุคคล จำแนกตามประเภทของที่อยู่อาศัย การครอบครองที่อยู่อาศัย และเขตการปกครอง
- ตารางที่ 2 คริวเรือส่วนบุคคล จำแนกตามประเภทของที่อยู่อาศัย ลักษณะของที่อยู่อาศัย และเขตการปกครอง
- ตารางที่ 3 คริวเรือส่วนบุคคล จำแนกตามการถือกรรมสิทธิ์ที่ดิน การครอบครองที่อยู่อาศัย และเขตการปกครอง
- ตารางที่ 4 คริวเรือส่วนบุคคล จำแนกตามขนาดของครัวเรือน ประเภทของที่อยู่อาศัย และเขตการปกครอง
- ตารางที่ 5 คริวเรือส่วนบุคคล จำแนกตามเชื้อเพลิงส่วนใหญ่ที่ใช้ในการประกอบอาหาร ประเภทของที่อยู่อาศัย และเขตการปกครอง
- ตารางที่ 6 คริวเรือส่วนบุคคล จำแนกตามลักษณะการใช้ส้วม ประเภทของที่อยู่อาศัย และเขตการปกครอง
- ตารางที่ 7 คริวเรือส่วนบุคคล จำแนกตามแหล่งที่มาของน้ำดื่ม และน้ำใช้ส่วนใหญ่ ประเภทของที่อยู่อาศัย และเขตการปกครอง
- ตารางที่ 8 คริวเรือส่วนบุคคล จำแนกตามการเป็นเจ้าของเครื่องใช้ การมีอุปกรณ์เทคโนโลยี และเขตการปกครอง

ตารางที่ 1 ครั้วเรือนส่วนบุคคล จำแนกตามประเภทของที่อยู่อาศัย การครอบครองที่อยู่อาศัย และเขตการปกครอง

Table 1 Private households by type of living quarters, tenure of living quarters and area

ประเภทของที่อยู่อาศัย และการครอบครองที่อยู่อาศัย	รวม Total		ในเขตเทศบาล Municipal area		นอกเขตเทศบาล Non-municipal area		Type of living quarters and tenure of living quarters
	ครั้วเรือน	ร้อยละ	ครั้วเรือน	ร้อยละ	ครั้วเรือน	ร้อยละ	
	Households	Percent	Households	Percent	Households	Percent	
ประเภทของที่อยู่อาศัย	302,036	100.0	103,756	100.0	198,280	100.0	Type of living quarters
บ้านเดี่ยว	289,241	95.8	94,624	91.2	194,617	98.1	Detached house
ทาวน์เฮ้าส์/บ้านแฝด/ทาวน์โฮม	1,835	0.6	940	0.9	894	0.5	Town house/Duplex/Town Home
คอนโดมิเนียม/แมนชั่น	52	0.0	36	0.0	17	0.0	Condomenium/Mansion
แฟลต/อพาร์ทเมนท์/หอพัก	3,647	1.2	3,027	2.9	621	0.3	Flat/Apartment/Hostel
ตึกแถว/ห้องแถว/เรือนแถว	6,930	2.3	4,946	4.8	1,984	1.0	Row house/Shop house/Row room
ห้องภายในบ้าน	60	0.0	37	0.0	23	0.0	Room in house
เรือ/แพ/รถ	2	0.0	2	0.0	-	-	Boat/Raft/Motor vehicle
อื่น ๆ ^{1/}	268	0.1	144	0.1	125	0.1	Others ^{1/}
ไม่ทราบ	-	-	-	-	-	-	Unknown
การครอบครองที่อยู่อาศัย	302,036	100.0	103,756	100.0	198,280	100.0	Tenure of living quarters
เป็นเจ้าของมีภาระการผ่อนชำระ	14,651	4.8	5,633	5.4	9,018	4.5	Owner to pay by installment
เป็นเจ้าของไม่มีภาระการผ่อนชำระ	272,145	90.1	88,232	85.0	183,913	92.7	Owner not pay by installment
เช่าซื้อ	634	0.2	266	0.3	369	0.2	Hire purchaser
เช่า	8,706	2.9	6,683	6.5	2,022	1.0	Rent
อยู่โดยไม่เสียค่าเช่า เพราะเป็นส่วนหนึ่งของค่าจ้าง	2,929	1.0	1,367	1.3	1,563	0.8	Payment in kind for service
อยู่โดยไม่เสียค่าเช่าเพราะให้อยู่เปล่า	2,784	0.9	1,492	1.4	1,293	0.7	Rent free
อื่น ๆ	187	0.1	84	0.1	103	0.1	Others
ไม่ทราบ	-	-	-	-	-	-	Unknown

1/ รวมที่อยู่อาศัยในสำนักงาน

1/ Including room in office

ตารางที่ 2 ครีวเรือนส่วนบุคคล จำแนกตามประเภทของที่อยู่อาศัย ลักษณะของที่อยู่อาศัย และเขตการปกครอง

Table 2 Private households by type of living quarters, construction materials of dwelling unit and area

ลักษณะของที่อยู่อาศัย และเขตการปกครอง	รวม Total		ประเภทของที่อยู่อาศัย Type of living quarters					Construction materials of dwelling unit and area
	ครัวเรือน Households	ร้อยละ Percent	บ้านเดี่ยว Detached house	ทาวน์เฮ้าส์/บ้านแฝด/ทาวน์โฮม Town house/Duplex/ Town Home	คอนโดมิเนียม/แมนชั่น Condomenium/ Mansion	แฟลต/อพาร์ทเมนท์/หอพัก Flat/Apartment/ Hostel	ตึกแถว/ห้องแถว/เรือนแถว Row house/Shop house/ Row room	
ยอดรวม ^{1/}	301,705	100.0	289,241	1,835	52	3,647	6,930	Total ^{1/}
ตึก	91,767	30.4	80,292	1,835	52	3,411	6,177	Cement or brick
ไม้	60,731	20.1	60,583	-	-	17	131	Wood
ครึ่งตึกครึ่งไม้	148,294	49.1	147,453	-	-	220	622	Wood and cement or brick
ใช้วัสดุไม่ถาวรในห้องอื่น ^{2/}	505	0.2	505	-	-	-	-	Non-permanent materials ^{2/}
ใช้วัสดุใช้แล้ว ^{3/}	248	0.1	248	-	-	-	-	Reused materials ^{3/}
อื่น ๆ	161	0.1	161	-	-	-	-	Others
ไม่ทราบ	-	-	-	-	-	-	-	Unknown
ในเขตเทศบาล	103,573	100.0	94,624	940	36	3,027	4,946	Municipal area
ตึก	36,865	35.6	28,652	940	36	2,834	4,403	Cement or brick
ไม้	16,932	16.3	16,798	-	-	11	122	Wood
ครึ่งตึกครึ่งไม้	49,520	47.8	48,917	-	-	182	421	Wood and cement or brick
ใช้วัสดุไม่ถาวรในห้องอื่น ^{2/}	125	0.1	125	-	-	-	-	Non-permanent materials ^{2/}
ใช้วัสดุใช้แล้ว ^{3/}	68	0.1	68	-	-	-	-	Reused materials ^{3/}
อื่น ๆ	63	0.1	63	-	-	-	-	Others
ไม่ทราบ	-	-	-	-	-	-	-	Unknown
นอกเขตเทศบาล	198,133	100.0	194,617	894	17	621	1,984	Non-municipal area
ตึก	54,902	27.7	51,639	894	17	577	1,774	Cement or brick
ไม้	43,799	22.1	43,785	-	-	6	9	Wood
ครึ่งตึกครึ่งไม้	98,774	49.9	98,535	-	-	38	201	Wood and cement or brick
ใช้วัสดุไม่ถาวรในห้องอื่น ^{2/}	381	0.2	381	-	-	-	-	Non-permanent materials ^{2/}
ใช้วัสดุใช้แล้ว ^{3/}	179	0.1	179	-	-	-	-	Reused materials ^{3/}
อื่น ๆ	97	0.0	97	-	-	-	-	Others
ไม่ทราบ	-	-	-	-	-	-	-	Unknown

1/ ไม่รวมครัวเรือนส่วนบุคคลที่มีที่อยู่อาศัยเป็นห้องภายในบ้าน ที่อยู่อาศัยในสำนักงาน และเรือ แพ รถ

2/ เช่น ไม้ไผ่ ใบจาก ฯลฯ

3/ เช่น หีบ ลัง ฯลฯ

1/ Excluding private households which residence are room in house, room in office and boat/raft/motor vehicle

2/ e.g. Bamboo and thatch

3/ e.g. Boxes and crates

ตารางที่ 3 ครั้วเรือนส่วนบุคคล จำแนกตามการถือกรรมสิทธิ์ที่ดิน การครอบครองที่อยู่อาศัย และเขตการปกครอง

Table 3 Private households by land ownership, tenure of living quarters and area

การถือกรรมสิทธิ์ที่ดิน และเขตการปกครอง	รวม Total		การครอบครองที่อยู่อาศัย Tenure of living quarters			Land ownership and area
	ครั้วเรือน Households	ร้อยละ Percent	เป็นเจ้าของมีภาระการผ่อนชำระ Owner to pay by installment	เป็นเจ้าของไม่มีภาระการผ่อนชำระ Owner not pay by installment	เช่าซื้อ Hire purchaser	
ยอดรวม	287,430	100.0	14,651	272,145	634	Total
เป็นเจ้าของ	281,425	97.9	13,061	267,873	491	Owner
เช่าซื้อที่ดิน	3,052	1.1	1,074	1,904	74	Hire purchaser
เช่า	707	0.2	304	345	58	Rent
ไม่เสียค่าเช่าที่ดิน	1,806	0.6	191	1,605	10	Rent free
อื่น ๆ	440	0.2	21	418	1	Others
ไม่ทราบ	-	-	-	-	-	Unknown
ในเขตเทศบาล	94,130	100.0	5,633	88,232	266	Municipal area
เป็นเจ้าของ	91,616	97.3	4,992	86,445	180	Owner
เช่าซื้อที่ดิน	1,131	1.2	362	722	47	Hire purchaser
เช่า	497	0.5	220	243	35	Rent
ไม่เสียค่าเช่าที่ดิน	687	0.8	56	628	3	Rent free
อื่น ๆ	200	0.2	5	194	1	Others
ไม่ทราบ	-	-	-	-	-	Unknown
นอกเขตเทศบาล	193,300	100.0	9,018	183,913	369	Non-municipal area
เป็นเจ้าของ	189,809	98.2	8,070	181,428	311	Owner
เช่าซื้อที่ดิน	1,921	1.0	712	1,182	27	Hire purchaser
เช่า	210	0.1	84	102	23	Rent
ไม่เสียค่าเช่าที่ดิน	1,119	0.6	135	977	7	Rent free
อื่น ๆ	241	0.1	17	224	-	Others
ไม่ทราบ	-	-	-	-	-	Unknown

ตารางที่ 4 ครั้วเรือนส่วนบุคคล จำแนกตามขนาดของครั้วเรือน ประเภทของที่อยู่อาศัย และเขตการปกครอง

Table 4 Private households by size of household, type of living quarters and area

ขนาดของครั้วเรือน และเขตการปกครอง	รวม Total		ประเภทของที่อยู่อาศัย Type of living quarters									Household size and area
	ครั้วเรือน Households	ร้อยละ Percent	บ้านเดี่ยว Detached house	ทาวน์เฮ้าส์/ บ้านแฝด/ ทาวน์โฮม Town house/ Duplex/ Town Home	คอนโด- มิเนียม/ แมนชั่น Condo- menium/ Mansion	แฟลต/ อพาร์ทเมนท์/ หอพัก Flat/ Apartment/ Hostel	ตึกแถว/ ห้องแถว/ เรือนแถว Row house/ Shop house/ Row room	ห้อง ภายในบ้าน Room in house	เรือ/ แพ/รถ Boat/ Raft/ Motor vehicle	อื่น ๆ ^{1/} Others ^{1/}	ไม่ทราบ Unknown	
ยอดรวม	302,036	100.0	289,241	1,835	52	3,647	6,930	60	2	268	-	Total
1 คน	43,351	14.4	38,515	408	12	2,156	2,109	21	-	131	-	1 person
2 คน	65,886	21.8	62,634	468	9	968	1,732	17	-	58	-	2 persons
3 คน	68,521	22.7	66,387	403	9	302	1,376	8	2	35	-	3 persons
4 คน	61,945	20.5	60,295	321	8	185	1,107	8	-	22	-	4 persons
5 คน	35,094	11.6	34,477	132	11	30	424	6	-	13	-	5 persons
6 คน	17,616	5.8	17,439	62	-	5	105	-	-	4	-	6 persons
7 คน	5,794	1.9	5,730	26	2	-	35	-	-	1	-	7 persons
8 คน	2,323	0.8	2,296	8	-	-	17	-	-	2	-	8 persons
9 คน	941	0.3	925	4	1	-	10	-	-	-	-	9 persons
10 คนขึ้นไป	564	0.2	543	2	-	1	15	-	-	2	-	10 persons and over
ในเขตเทศบาล	103,756	100.0	94,624	940	36	3,027	4,946	37	2	144	-	Municipal area
1 คน	16,665	16.1	13,133	207	10	1,769	1,453	12	-	80	-	1 person
2 คน	23,453	22.6	21,060	228	6	829	1,285	14	-	30	-	2 persons
3 คน	23,088	22.3	21,626	197	7	249	983	5	2	20	-	3 persons
4 คน	20,360	19.6	19,256	185	5	151	754	1	-	8	-	4 persons
5 คน	11,663	11.2	11,222	72	6	24	330	5	-	4	-	5 persons
6 คน	5,609	5.4	5,487	34	-	3	83	-	-	1	-	6 persons
7 คน	1,769	1.7	1,732	10	2	-	25	-	-	-	-	7 persons
8 คน	677	0.7	660	3	-	-	12	-	-	1	-	8 persons
9 คน	289	0.3	278	2	-	-	9	-	-	-	-	9 persons
10 คนขึ้นไป	182	0.2	168	1	-	1	12	-	-	-	-	10 persons and over

ตารางที่ 4 ครั้วเรือนส่วนบุคคล จำแนกตามขนาดของครั้วเรือน ประเภทของที่อยู่อาศัย และเขตการปกครอง (ต่อ)

Table 4 Private households by size of household, type of living quarters and area (Contd.)

ขนาดของครั้วเรือน และเขตการปกครอง	รวม Total		ประเภทของที่อยู่อาศัย Type of living quarters									Household size and area
	ครั้วเรือน Households	ร้อยละ Percent	บ้านเดี่ยว Detached house	ทาวน์เฮ้าส์/ บ้านแฝด/ ทาวน์โฮม Town house/ Duplex/ Town Home	คอนโด- มิเนียม/ แมนชั่น Condo- menium/ Mansion	แฟลต/ อพาร์ทเมนท์/ หอพัก Flat/ Apartment/ Hostel	ตึกแถว/ ห้องแถว/ เรือนแถว Row house/ Shop house/ Row room	ห้อง ภายในบ้าน Room in house	เรือ/ แพ/รถ Boat/ Raft/ Motor vehicle	อื่น ๆ ^{1/} Others ^{1/}	ไม่ทราบ Unknown	
นอกเขตเทศบาล	198,280	100.0	194,617	894	17	621	1,984	23	-	125	-	Non-municipal area
1 คน	26,686	13.5	25,381	200	2	387	655	9	-	52	-	1 person
2 คน	42,433	21.4	41,575	240	2	139	446	3	-	28	-	2 persons
3 คน	45,433	22.9	44,761	206	2	53	394	3	-	15	-	3 persons
4 คน	41,584	21.0	41,038	136	3	34	352	7	-	14	-	4 persons
5 คน	23,431	11.8	23,255	60	6	6	94	1	-	9	-	5 persons
6 คน	12,008	6.1	11,951	29	-	2	22	-	-	3	-	6 persons
7 คน	4,025	2.0	3,998	16	-	-	10	-	-	1	-	7 persons
8 คน	1,646	0.8	1,636	4	-	-	5	-	-	1	-	8 persons
9 คน	651	0.3	647	2	1	-	1	-	-	-	-	9 persons
10 คนขึ้นไป	382	0.2	375	1	-	-	3	-	-	2	-	10 persons and over

1/ รวมที่อยู่อาศัยในสำนักงาน

1/ Including room in office

ตารางที่ 5ครัวเรือนส่วนบุคคล จำแนกตามเชื้อเพลิงส่วนใหญ่ที่ใช้ในการประกอบอาหาร ประเภทของที่อยู่อาศัย และเขตการปกครอง

Table 5 Private households by major source of cooking fuel, type of living quarters and area

เชื้อเพลิงที่ใช้ในการประกอบอาหาร และเขตการปกครอง	รวม Total		ประเภทของที่อยู่อาศัย Type of living quarters									Cooking fuel and area
	ครัวเรือน Households	ร้อยละ Percent	บ้านเดี่ยว Detached house	ทาวน์เฮ้าส์/ บ้านแฝด/ ทาวน์โฮม Town house/ Duplex/ Town Home	คอนโด- มิเนียม/ แมนชั่น Condo- menium/ Mansion	แฟลต/ อพาร์ทเมนท์/ หอพัก Flat/ Apartment/ Hostel	ตึกแถว/ ห้องแถว/ เรือนแถว Row house/ Shop house/ Row room	ห้อง ภายในบ้าน Room in house	เรือ/ แพ/รถ Boat/ Raft/ Motor vehicle	อื่น ๆ ^{1/} Others ^{1/}	ไม่ทราบ Unknown	
ยอดรวม	302,036	100.0	289,241	1,835	52	3,647	6,930	60	2	268	-	Total
ก๊าซ	78,773	26.1	70,524	1,835	-	694	5,530	45	1	144	-	Gas
ถ่าน/ฟืน/เศษไม้	216,197	71.6	215,814	-	-	-	310	-	1	72	-	Charcoal/Wood/Scrab wood
ไฟฟ้า	4,531	1.5	1,042	-	41	2,953	491	-	-	5	-	Electricity
น้ำมันก๊าด/อื่น ๆ	43	0.0	40	-	-	-	1	-	-	1	-	Kerosene/Others
ไม่มีการหุงต้ม	2,486	0.8	1,821	-	11	-	592	15	-	47	-	Not cooking
ไม่ทราบ	6	0.0	-	-	-	-	6	-	-	-	-	Unknown
ในเขตเทศบาล	103,756	100.0	94,624	940	36	3,027	4,946	37	2	144	-	Municipal area
ก๊าซ	36,474	35.2	30,942	940	-	586	3,880	31	1	94	-	Gas
ถ่าน/ฟืน/เศษไม้	62,594	60.3	62,352	-	-	-	218	-	1	23	-	Charcoal/Wood/Scrab wood
ไฟฟ้า	3,319	3.2	487	-	24	2,441	362	-	-	5	-	Electricity
น้ำมันก๊าด/อื่น ๆ	24	0.0	23	-	-	-	1	-	-	-	-	Kerosene/Others
ไม่มีการหุงต้ม	1,340	1.3	820	-	11	-	481	6	-	22	-	Not cooking
ไม่ทราบ	4	0.0	-	-	-	-	4	-	-	-	-	Unknown
นอกเขตเทศบาล	198,280	100.0	194,617	894	17	621	1,984	23	-	125	-	Non-municipal area
ก๊าซ	42,299	21.3	39,582	894	-	108	1,650	15	-	49	-	Gas
ถ่าน/ฟืน/เศษไม้	153,603	77.5	153,462	-	-	-	92	-	-	50	-	Charcoal/Wood/Scrab wood
ไฟฟ้า	1,212	0.6	555	-	17	512	128	-	-	-	-	Electricity
น้ำมันก๊าด/อื่น ๆ	18	0.0	17	-	-	-	-	-	-	1	-	Kerosene/Others
ไม่มีการหุงต้ม	1,146	0.6	1,001	-	-	-	112	9	-	25	-	Not cooking
ไม่ทราบ	2	0.0	-	-	-	-	2	-	-	-	-	Unknown

1/ รวมที่อยู่อาศัยในสำนักงาน

1/ Including room in office

ตารางที่ 6 คริวเรือนส่วนบุคคล จำแนกตามลักษณะการใช้ส้วม ประเภทของที่อยู่อาศัย และเขตการปกครอง

Table 6 Private households by toilet facility, type of living quarters and area

ลักษณะการใช้ส้วม และเขตการปกครอง	รวม Total		ประเภทของที่อยู่อาศัย Type of living quarters										Toilet facility and area
	ครัวเรือน Households	ร้อยละ Percent	บ้านเดี่ยว Detached house	ทาวน์เฮ้าส์/ บ้านแฝด/ ทาวน์โฮม Town house/ Duplex/ Town Home	คอนโด- มินเนียม/ แมนชั่น Condo- menium/ Mansion	แฟลต/ อพาร์ทเมนท์/ หอพัก Flat/ Apartment/ Hostel	ตึกแถว/ ห้องแถว/ เรือนแถว Row house/ Shop house/ Row room	ห้อง ภายในบ้าน Room in house	เรือ/ แพ/รถ Boat/ Raft/ Motor vehicle	อื่น ๆ ^{1/} Others ^{1/}	ไม่ทราบ Unknown		
ยอดรวม	302,036	100.0	289,241	1,835	52	3,647	6,930	60	2	268	-	Total	
ส้วมแบบนั่งห้อยเท้า	24,311	8.1	20,179	799	19	1,013	2,240	12	-	49	-	Sitting toilet	
ส้วมแบบนั่งยอง	269,421	89.2	261,565	779	25	2,624	4,197	48	2	181	-	Squat toilet	
ส้วมแบบนั่งห้อยเท้า และส้วมแบบนั่งยอง	8,262	2.7	7,477	257	9	11	493	-	-	16	-	Sitting and squat toilet	
ส้วมหลุม/ส้วมถัง/ ส้วมถ่ายลงแม่น้ำ ลำคลอง	-	-	-	-	-	-	-	-	-	-	-	Pit toilet/ Defecate into river or canal	
ไม่มีส้วม	42	0.0	20	-	-	-	-	-	-	21	-	No toilet	
ไม่ทราบ	1	0.0	-	-	-	-	-	-	-	1	-	Unknown	
ในเขตเทศบาล	103,756	100.0	94,624	940	36	3,027	4,946	37	2	144	-	Municipal area	
ส้วมแบบนั่งห้อยเท้า	10,688	10.3	8,447	320	14	830	1,031	9	-	37	-	Sitting toilet	
ส้วมแบบนั่งยอง	88,582	85.4	82,344	449	16	2,187	3,463	28	2	92	-	Squat toilet	
ส้วมแบบนั่งห้อยเท้า และส้วมแบบนั่งยอง	4,471	4.3	3,824	171	6	10	452	-	-	9	-	Sitting and squat toilet	
ส้วมหลุม/ส้วมถัง/ ส้วมถ่ายลงแม่น้ำ ลำคลอง	-	-	-	-	-	-	-	-	-	-	-	Pit toilet/ Defecate into river or canal	
ไม่มีส้วม	14	0.0	9	-	-	-	-	-	-	4	-	No toilet	
ไม่ทราบ	1	0.0	-	-	-	-	-	-	-	1	-	Unknown	
นอกเขตเทศบาล	198,280	100.0	194,617	894	17	621	1,984	23	-	125	-	Non-municipal area	
ส้วมแบบนั่งห้อยเท้า	13,623	6.9	11,732	479	4	183	1,209	3	-	12	-	Sitting toilet	
ส้วมแบบนั่งยอง	180,839	91.2	179,221	330	9	436	734	20	-	89	-	Squat toilet	
ส้วมแบบนั่งห้อยเท้า และส้วมแบบนั่งยอง	3,791	1.9	3,653	86	3	1	41	-	-	7	-	Sitting and squat toilet	
ส้วมหลุม/ส้วมถัง/ ส้วมถ่ายลงแม่น้ำ ลำคลอง	-	-	-	-	-	-	-	-	-	-	-	Pit toilet/ Defecate into river or canal	
ไม่มีส้วม	28	0.0	11	-	-	-	-	-	-	17	-	No toilet	
ไม่ทราบ	-	-	-	-	-	-	-	-	-	-	-	Unknown	

1/ รวมที่อยู่อาศัยในสำนักงาน

1/ Including room in office

ตารางที่ 7 คริวเรือนส่วนบุคคล จำแนกตามแหล่งที่มาของน้ำดื่ม และน้ำใช้ส่วนใหญ่ ประเภทของที่อยู่อาศัย และเขตการปกครอง

Table 7 Private households by major source of drinking water and water supply, type of living quarters and area

แหล่งที่มาของน้ำดื่ม น้ำใช้ และเขตการปกครอง	รวม Total		ประเภทของที่อยู่อาศัย Type of living quarters									Source of drinking water, water supply and area	
	ครัวเรือน Households	ร้อยละ Percent	บ้านเดี่ยว Detached house	ทาวน์เฮ้าส์/ บ้านแฝด/ ทาวน์โฮม Town house/ Duplex/ Town Home	คอนโด- มิเนียม/ แมนชั่น Condo- menium/ Mansion	แฟลต/ อพาร์ทเมนท์/ หอพัก Flat/ Apartment/ Hostel	ตึกแถว/ ห้องแถว/ เรือนแถว Row house/ Shop house/ Row room	ห้อง ภายในบ้าน Room in house	เรือ/ แพ/รถ Boat/ Raft/ Motor vehicle	อื่น ๆ ^{1/} Others ^{1/}	ไม่ทราบ Unknown		
ยอดรวม													Total
น้ำดื่ม	302,036	100.0	289,241	1,835	52	3,647	6,930	60	2	268	-		Drinking water
น้ำประปา	16,295	5.4	16,044	42	2	41	159	-	-	7	-		Tap water
น้ำประปาผ่านการบำบัด (ต้ม/กรอง)	21,720	7.2	19,287	442	28	384	1,531	13	-	35	-		Treated tap water (boiled/filtered)
น้ำบาดาล	8,219	2.7	8,166	-	-	-	42	-	-	11	-		Underground water
น้ำบ่อ	3,500	1.2	3,420	-	-	-	79	-	-	-	-		Well water
น้ำจากแม่น้ำลำธาร/คลอง/ น้ำตก/ภูเขา	304	0.1	303	-	-	-	1	-	-	-	-		River, stream, canal, waterfall, mountain
น้ำฝน	226,053	74.8	225,365	219	-	-	354	16	2	96	-		Rain water
น้ำดื่มบรรจุขวด/ ตู้น้ำดื่มหยอดเหรียญ	25,769	8.5	16,479	1,132	22	3,222	4,764	31	-	119	-		Bottled water, water from vending machine
อื่น ๆ	169	0.1	169	-	-	-	-	-	-	-	-		Others
ไม่ทราบ	-	-	-	-	-	-	-	-	-	-	-		Unknown
น้ำใช้	302,036	100.0	289,241	1,835	52	3,647	6,930	60	2	268	-		Water supply
น้ำประปา	244,015	80.8	231,844	1,753	51	3,535	6,577	51	-	205	-		Tap water
น้ำประปาผ่านการบำบัด (ต้ม/กรอง)	2,569	0.8	2,499	8	1	23	36	-	-	2	-		Treated tap water (boiled/filtered)
น้ำบาดาล	29,779	9.9	29,369	56	-	90	226	7	-	31	-		Underground water
น้ำบ่อ	9,964	3.3	9,893	-	-	-	55	1	-	15	-		Well water
น้ำจากแม่น้ำลำธาร/คลอง/ น้ำตก/ภูเขา	392	0.1	388	-	-	-	1	-	2	1	-		River, stream, canal, waterfall, mountain
น้ำฝน	15,116	5.0	15,053	18	-	-	31	1	-	13	-		Rain water
อื่น ๆ	195	0.1	189	-	-	-	4	-	-	2	-		Others
ไม่ทราบ	-	-	-	-	-	-	-	-	-	-	-		Unknown

ตารางที่ 7 คริวเรือนส่วนบุคคล จำแนกตามแหล่งที่มาของน้ำดื่ม และน้ำใช้ส่วนใหญ่ ประเภทของที่อยู่อาศัย และเขตการปกครอง (ต่อ)

Table 7 Private households by major source of drinking water and water supply, type of living quarters and area (Contd.)

แหล่งที่มาของน้ำดื่ม น้ำใช้ และเขตการปกครอง	รวม Total		ประเภทของที่อยู่อาศัย Type of living quarters										Source of drinking water, water supply and area
	ครัวเรือน Households	ร้อยละ Percent	บ้านเดี่ยว Detached house	ทาวน์เฮ้าส์/ บ้านแฝด/ ทาวน์โฮม Town house/ Duplex/ Town Home	คอนโด- มิเนียม/ แมนชั่น Condo- menium/ Mansion	แฟลต/ อพาร์ทเมนท์/ หอพัก Flat/ Apartment/ Hostel	ตึกแถว/ ห้องแถว/ เรือนแถว Row house/ Shop house/ Row room	ห้อง ภายในบ้าน Room in house	เรือ/ แพ/รถ Boat/ Raft/ Motor vehicle	อื่น ๆ ^{1/} Others ^{1/}	ไม่ทราบ Unknown		
ในเขตเทศบาล													Municipal area
น้ำดื่ม	103,756	100.0	94,624	940	36	3,027	4,946	37	2	144	-		Drinking water
น้ำประปา	3,635	3.5	3,500	23	-	33	78	-	-	1	-		Tap water
น้ำประปาผ่านการบำบัด (ต้ม/กรอง)	9,221	8.9	7,645	233	13	284	1,017	7	-	22	-		Treated tap water (boiled/filtered)
น้ำบาดาล	3,893	3.8	3,856	-	-	-	32	-	-	5	-		Underground water
น้ำบ่อ	1,915	1.8	1,839	-	-	-	76	-	-	-	-		Well water
น้ำจากแม่น้ำลำธาร/คลอง/ น้ำตก/ภูเขา	32	0.0	32	-	-	-	-	-	-	-	-		River, stream, canal, waterfall, mountain
น้ำฝน	67,625	65.2	67,282	92	-	-	217	5	2	27	-		Rain water
น้ำดื่มบรรจุขวด/ ตู้น้ำดื่มหยอดเหรียญ	17,414	16.8	10,449	592	22	2,710	3,526	26	-	90	-		Bottled water, water from vending machine
อื่น ๆ	22	0.0	22	-	-	-	-	-	-	-	-		Others
ไม่ทราบ	-	-	-	-	-	-	-	-	-	-	-		Unknown
น้ำใช้	103,756	100.0	94,624	940	36	3,027	4,946	37	2	144	-		Water supply
น้ำประปา	81,826	78.9	73,088	889	36	2,955	4,706	32	-	121	-		Tap water
น้ำประปาผ่านการบำบัด (ต้ม/กรอง)	694	0.7	656	3	-	22	13	-	-	-	-		Treated tap water (boiled/filtered)
น้ำบาดาล	12,080	11.6	11,825	39	-	51	149	2	-	14	-		Underground water
น้ำบ่อ	4,628	4.5	4,569	-	-	-	52	1	-	6	-		Well water
น้ำจากแม่น้ำลำธาร/คลอง/ น้ำตก/ภูเขา	45	0.0	42	-	-	-	1	-	2	-	-		River, stream, canal, waterfall, mountain
น้ำฝน	4,347	4.2	4,311	9	-	-	22	1	-	3	-		Rain water
อื่น ๆ	136	0.1	133	-	-	-	3	-	-	-	-		Others
ไม่ทราบ	-	-	-	-	-	-	-	-	-	-	-		Unknown

ตารางที่ 7 คริวเรือนส่วนบุคคล จำแนกตามแหล่งที่มาของน้ำดื่ม และน้ำใช้ส่วนใหญ่ ประเภทของที่อยู่อาศัย และเขตการปกครอง (ต่อ)

Table 7 Private households by major source of drinking water and water supply, type of living quarters and area (Contd.)

แหล่งที่มาของน้ำดื่ม น้ำใช้ และเขตการปกครอง	รวม Total		ประเภทของที่อยู่อาศัย Type of living quarters									Source of drinking water, water supply and area	
	ครัวเรือน Households	ร้อยละ Percent	บ้านเดี่ยว Detached house	ทาวน์เฮ้าส์/ทาวน์โฮม Town house/ Duplex/ Town Home	คอนโด-มิเนียม/แมนชั่น Condo-menium/ Mansion	แฟลต/อพาร์ทเมนต์/หอพัก Flat/ Apartment/ Hostel	ตึกแถว/ห้องแถว Row house/ Shop house/ Row room	ห้อง ภายในบ้าน Room in house	เรือ/แพ/รถ เรือ/แพ/รถ Boat/Raft/Motor vehicle	อื่น ๆ ^{1/} Others ^{1/}	ไม่ทราบ Unknown		
นอกเขตเทศบาล													Non-municipal area
น้ำดื่ม	198,280	100.0	194,617	894	17	621	1,984	23	-	125	-		Drinking water
น้ำประปา	12,660	6.4	12,544	19	2	8	81	-	-	6	-		Tap water
น้ำประปาผ่านการบำบัด (ต้ม/กรอง)	12,499	6.3	11,642	208	14	99	515	6	-	13	-		Treated tap water (boiled/filtered)
น้ำบาดาล	4,327	2.2	4,311	-	-	-	9	-	-	7	-		Underground water
น้ำบ่อ	1,585	0.8	1,581	-	-	-	3	-	-	-	-		Well water
น้ำจากแม่น้ำลำธาร/คลอง/น้ำตก/ภูเขา	273	0.1	272	-	-	-	1	-	-	-	-		River, stream, canal, waterfall, mountain
น้ำฝน	158,428	79.9	158,082	127	-	-	137	11	-	70	-		Rain water
น้ำดื่มบรรจุขวด/ตู้จำหน่ายเครื่องดื่ม	8,356	4.2	6,030	540	-	513	1,238	5	-	29	-		Bottled water, water from vending machine
อื่น ๆ	147	0.1	147	-	-	-	-	-	-	-	-		Others
ไม่ทราบ	-	-	-	-	-	-	-	-	-	-	-		Unknown
น้ำใช้	198,280	100.0	194,617	894	17	621	1,984	23	-	125	-		Water supply
น้ำประปา	162,189	81.8	158,756	864	15	580	1,871	19	-	84	-		Tap water
น้ำประปาผ่านการบำบัด (ต้ม/กรอง)	1,875	1.0	1,844	4	1	1	23	-	-	2	-		Treated tap water (boiled/filtered)
น้ำบาดาล	17,698	8.9	17,544	17	-	39	77	5	-	17	-		Underground water
น้ำบ่อ	5,336	2.7	5,323	-	-	-	3	-	-	9	-		Well water
น้ำจากแม่น้ำลำธาร/คลอง/น้ำตก/ภูเขา	347	0.2	346	-	-	-	-	-	-	1	-		River, stream, canal, waterfall, mountain
น้ำฝน	10,769	5.4	10,742	9	-	-	9	-	-	9	-		Rain water
อื่น ๆ	59	0.0	56	-	-	-	1	-	-	2	-		Others
ไม่ทราบ	-	-	-	-	-	-	-	-	-	-	-		Unknown

1/ รวมที่อยู่อาศัยในสำนักงาน

1/ Including room in office

ตารางที่ 8ครัวเรือนส่วนบุคคล จำแนกตามการเป็นเจ้าของเครื่องใช้ การมีอุปกรณ์เทคโนโลยี และเขตการปกครอง

Table 8 Private households by ownership of appliance, have technology and area

การเป็นเจ้าของเครื่องใช้ การมีอุปกรณ์เทคโนโลยี และเขตการปกครอง	ครัวเรือน Household				ร้อยละการเป็นเจ้าของเครื่องใช้ Percent with ownership of appliance	Ownership of appliance, have technology and area
	รวม Total	ไม่มี None	มี With appliance	ไม่ทราบ Unknown		
ยอดรวม						Total
การเป็นเจ้าของเครื่องใช้						Ownership of appliance
โทรทัศน์	302,036	10,831	291,200	6	96.4	Television
เครื่องเล่น วีซีดี/ดีวีดี	302,036	83,368	218,663	6	72.4	VCD/DVD player
โทรศัพท์มือถือ	302,036	26,477	275,557	2	91.2	Mobile phone
คอมพิวเตอร์	302,036	248,162	53,868	7	17.8	Computer
ตู้เย็น/ตู้แช่	302,036	38,975	263,059	2	87.1	Fridge/Cold box
ไมโครเวฟ/เตาอบ	302,036	272,414	29,619	3	9.8	Microwave
เครื่องซักผ้า	302,036	178,664	123,369	3	40.8	Washing machine
เครื่องปรับอากาศ	302,036	279,355	22,678	3	7.5	Air conditioner
รถยนต์ส่วนบุคคล/รถปิกอัพ/รถตู้	302,036	219,831	82,203	2	27.2	Car/Pick-up truck/Van
รถจักรยานยนต์	302,036	43,776	258,257	3	85.5	Motorcycle
รถแทรกเตอร์ 4 ล้อ	302,036	292,611	9,422	3	3.1	4 wheels tractor
รถไถ 2 ล้อ	302,036	199,298	102,732	7	34.0	2 wheels tractor
การมีอุปกรณ์เทคโนโลยี						Have technology
เคเบิลทีวี	302,036	280,028	22,001	7	7.3	Cable TV
จานดาวเทียม	302,036	186,249	115,785	2	38.3	Satellite dish
อินเทอร์เน็ต	302,036	287,994	14,032	10	4.6	Internet

ตารางที่ 8 ครั้วเรือนส่วนบุคคล จำแนกตามการเป็นเจ้าของเครื่องใช้ การมีอุปกรณ์เทคโนโลยี และเขตการปกครอง (ต่อ)

Table 8 Private households by ownership of appliance, have technology and area (Contd.)

การเป็นเจ้าของเครื่องใช้ การมีอุปกรณ์เทคโนโลยี และเขตการปกครอง	ครั้วเรือน Household				ร้อยละการเป็นเจ้าของเครื่องใช้ Percent with ownership of appliance	Ownership of appliance, have technology and area
	รวม Total	ไม่มี None	มี With appliance	ไม่ทราบ Unknown		
ในเขตเทศบาล						Municipal area
การเป็นเจ้าของเครื่องใช้						Ownership of appliance
โทรทัศน์	103,756	3,796	99,959	1	96.3	Television
เครื่องเล่น วีซีดี/ดีวีดี	103,756	28,577	75,177	2	72.5	VCD/DVD player
โทรศัพท์มือถือ	103,756	8,760	94,995	1	91.6	Mobile phone
คอมพิวเตอร์	103,756	80,401	23,352	2	22.5	Computer
ตู้เย็น/ตู้แช่	103,756	13,385	90,369	1	87.1	Fridge/Cold box
ไมโครเวฟ/เตาอบ	103,756	89,895	13,860	1	13.4	Microwave
เครื่องซักผ้า	103,756	56,171	47,583	2	45.9	Washing machine
เครื่องปรับอากาศ	103,756	92,010	11,744	2	11.3	Air conditioner
รถยนต์ส่วนบุคคล/รถปิกอัพ/รถตู้	103,756	71,570	32,184	1	31.0	Car/Pick-up truck/Van
รถจักรยานยนต์	103,756	14,866	88,889	1	85.7	Motorcycle
รถแทรกเตอร์ 4 ล้อ	103,756	100,926	2,827	2	2.7	4 wheels tractor
รถไถ 2 ล้อ	103,756	74,404	29,350	2	28.3	2 wheels tractor
การมีอุปกรณ์เทคโนโลยี						Have technology
เคเบิลทีวี	103,756	91,518	12,236	2	11.8	Cable TV
จานดาวเทียม	103,756	64,824	38,931	1	37.5	Satellite dish
อินเทอร์เน็ต	103,756	96,033	7,718	6	7.4	Internet

ตารางที่ 8 ครั้วเรือนส่วนบุคคล จำแนกตามการเป็นเจ้าของเครื่องใช้ การมีอุปกรณ์เทคโนโลยี และเขตการปกครอง (ต่อ)

Table 8 Private households by ownership of appliance, have technology and area (Contd.)

การเป็นเจ้าของเครื่องใช้ การมีอุปกรณ์เทคโนโลยี และเขตการปกครอง	ครั้วเรือน Household				ร้อยละการเป็นเจ้าของเครื่องใช้ Percent with ownership of appliance	Ownership of appliance, have technology and area
	รวม Total	ไม่มี None	มี With appliance	ไม่ทราบ Unknown		
นอกเขตเทศบาล						Non-municipal area
การเป็นเจ้าของเครื่องใช้	-	-	-	-	-	Ownership of appliance
โทรทัศน์	198,280	7,035	191,241	4	96.5	Television
เครื่องเล่น วีซีดี/ดีวีดี	198,280	54,791	143,486	3	72.4	VCD/DVD player
โทรศัพท์มือถือ	198,280	17,718	180,561	1	91.1	Mobile phone
คอมพิวเตอร์	198,280	167,760	30,515	4	15.4	Computer
ตู้เย็น/ตู้แช่	198,280	25,589	172,690	1	87.1	Fridge/Cold box
ไมโครเวฟ/เตาอบ	198,280	182,519	15,759	2	7.9	Microwave
เครื่องซักผ้า	198,280	122,493	75,786	1	38.2	Washing machine
เครื่องปรับอากาศ	198,280	187,345	10,934	1	5.5	Air conditioner
รถยนต์ส่วนบุคคล/รถปิกอัพ/รถตู้	198,280	148,260	50,019	1	25.2	Car/Pick-up truck/Van
รถจักรยานยนต์	198,280	28,909	169,369	2	85.4	Motorcycle
รถแทรกเตอร์ 4 ล้อ	198,280	191,684	6,595	1	3.3	4 wheels tractor
รถไถ 2 ล้อ	198,280	124,894	73,382	4	37.0	2 wheels tractor
การมีอุปกรณ์เทคโนโลยี						Have technology
เคเบิลทีวี	198,280	188,511	9,765	5	4.9	Cable TV
จานดาวเทียม	198,280	121,425	76,855	1	38.8	Satellite dish
อินเทอร์เน็ต	198,280	191,961	6,315	4	3.2	Internet

ภาคผนวก

วิธีการประมาณผล

การประมาณผลเพื่อการนำเสนอผลระดับอำเภอ ประกอบด้วย 2 ส่วน คือ ส่วนที่ 1 : ลักษณะทางประชากร และ ส่วนที่ 2 : ลักษณะการอยู่อาศัยของครัวเรือนส่วนบุคคล

กำหนดให้	$h = 1,2,3,4,5$	แทนภาค
	$i = 1,2,3,\dots,A_h$	แทนจังหวัด
	$j = 1,2,3,\dots,B_i$	แทนอำเภอ
	$k = 1,2$	แทนเขตการปกครอง
	$l = 1,2$	แทนเพศ

ส่วนที่ 1 : ลักษณะทางประชากร

การประมาณค่ายอดรวม

1.1 สูตรการคำนวณค่าประมาณยอดรวมของลักษณะที่ต้องการศึกษา Y ของประชากรสำหรับเพศ l เขตการปกครอง k อำเภอ j จังหวัด i ภาค h คือ

$$\hat{Y}_{1hijkl} = \frac{y_{1hijkl}}{x_{1hijkl}} X_{1hijkl} = r_{1hijkl} X_{1hijkl} \quad \dots\dots\dots (1)$$

โดยที่ y_{1hijkl} คือ ค่าของลักษณะที่ต้องการศึกษา Y ของประชากรที่แจงนับได้ทั้งสิ้น สำหรับเพศ l เขตการปกครอง k อำเภอ j จังหวัด i ภาค h

x_{1hijkl} คือ จำนวนคน (ประชากร) ที่แจงนับได้ทั้งสิ้น สำหรับเพศ l เขตการปกครอง k อำเภอ j จังหวัด i ภาค h

X_{1hijkl} คือ จำนวนคน (ประชากร) ทั้งสิ้นที่ได้จากการนับจด สำหรับเพศ l เขตการปกครอง k อำเภอ j จังหวัด i ภาค h

r_{1hijkl} คือ อัตราส่วนของค่าของลักษณะที่ต้องการศึกษา Y ของประชากรที่แจงนับได้ทั้งสิ้น กับจำนวนคน (ประชากร) ที่แจงนับได้ทั้งสิ้น สำหรับเพศ l เขตการปกครอง k อำเภอ j จังหวัด i ภาค h ซึ่ง

$$r_{1hijkl} = \frac{y_{1hijkl}}{x_{1hijkl}} \quad \dots\dots\dots (2)$$

1.2 สูตรการคำนวณค่าประมาณยอดรวมของลักษณะที่ต้องการศึกษา Y ของประชากร สำหรับเขตการปกครอง k อำเภอ j จังหวัด i ภาค h คือ

$$\hat{Y}_{1hijk} = \sum_{l=1}^2 \hat{Y}_{1hijkl} \quad \dots\dots\dots (3)$$

1.3 สูตรการคำนวณค่าประมาณยอดรวมของลักษณะที่ต้องการศึกษา Y ของประชากร สำหรับเขต l อำเภอ j จังหวัด i ภาค h คือ

$$\hat{Y}_{1hijl} = \sum_{k=1}^2 \hat{Y}_{1hijkl} \quad \dots\dots\dots (4)$$

1.4 สูตรการคำนวณค่าประมาณยอดรวมของลักษณะที่ต้องการศึกษา Y ของประชากร สำหรับอำเภอ j จังหวัด i ภาค h คือ

$$\hat{Y}_{1hij} = \sum_{k=1}^2 \hat{Y}_{1hijk} = \sum_{l=1}^2 \hat{Y}_{1hijl} \quad \dots\dots\dots (5)$$

1.5 สูตรการคำนวณค่าประมาณยอดรวมของลักษณะที่ต้องการศึกษา Y ของประชากร สำหรับเขต l เขตการปกครอง k จังหวัด i ภาค h คือ

$$\hat{Y}_{1hikl} = \sum_{j=1}^{B_i} \hat{Y}_{1hijkl} \quad \dots\dots\dots (6)$$

1.6 สูตรการคำนวณค่าประมาณยอดรวมของลักษณะที่ต้องการศึกษา Y ของประชากร สำหรับเขตการปกครอง k จังหวัด i ภาค h คือ

$$\hat{Y}_{1hik} = \sum_{j=1}^{B_i} \hat{Y}_{1hijk} = \sum_{l=1}^2 \hat{Y}_{1hikl} \quad \dots\dots\dots (7)$$

1.7 สูตรการคำนวณค่าประมาณยอดรวมของลักษณะที่ต้องการศึกษา Y ของประชากร สำหรับเขต l จังหวัด i ภาค h คือ

$$\hat{Y}_{1hil} = \sum_{j=1}^{B_i} \hat{Y}_{1hijl} = \sum_{k=1}^2 \hat{Y}_{1hikl} \quad \dots\dots\dots (8)$$

1.8 สูตรการคำนวณค่าประมาณยอดรวมของลักษณะที่ต้องการศึกษา Y ของประชากร สำหรับจังหวัด i ภาค h คือ

$$\hat{Y}_{1hi} = \sum_{j=1}^{B_i} \hat{Y}_{1hij} = \sum_{k=1}^2 \hat{Y}_{1hik} = \sum_{l=1}^2 \hat{Y}_{1hil} \quad \dots\dots\dots (9)$$

1.9 สูตรการคำนวณค่าประมาณยอดรวมของลักษณะที่ต้องการศึกษา Y ของประชากร สำหรับเพศ l เขตการปกครอง k ภาค h คือ

$$\hat{Y}_{1hkl} = \sum_{i=1}^{A_h} \hat{Y}_{1hikl} \quad \dots\dots\dots (10)$$

1.10 สูตรการคำนวณค่าประมาณยอดรวมของลักษณะที่ต้องการศึกษา Y ของประชากร สำหรับเขตการปกครอง k ภาค h คือ

$$\hat{Y}_{1hk} = \sum_{i=1}^{A_h} \hat{Y}_{1hik} = \sum_{l=1}^2 \hat{Y}_{1hkl} \quad \dots\dots\dots (11)$$

1.11 สูตรการคำนวณค่าประมาณยอดรวมของลักษณะที่ต้องการศึกษา Y ของประชากร สำหรับเพศ l ภาค h คือ

$$\hat{Y}_{1hl} = \sum_{i=1}^{A_h} \hat{Y}_{1hil} = \sum_{k=1}^2 \hat{Y}_{1hkl} \quad \dots\dots\dots (12)$$

1.12 สูตรการคำนวณค่าประมาณยอดรวมของลักษณะที่ต้องการศึกษา Y ของประชากร สำหรับภาค h คือ

$$\hat{Y}_{1h} = \sum_{i=1}^{A_h} \hat{Y}_{1hi} = \sum_{k=1}^2 \hat{Y}_{1hk} = \sum_{l=1}^2 \hat{Y}_{1hl} \quad \dots\dots\dots (13)$$

1.13 สูตรการคำนวณค่าประมาณยอดรวมของลักษณะที่ต้องการศึกษา Y ของประชากร สำหรับเขตการปกครอง k ทวีราชอาณาจักร คือ

$$\hat{Y}_{1k} = \sum_{h=1}^5 \hat{Y}_{1hk} \quad \dots\dots\dots (14)$$

1.14 สูตรการคำนวณค่าประมาณยอดรวมของลักษณะที่ต้องการศึกษา Y ของประชากร สำหรับเพศ l ทวีราชอาณาจักร คือ

$$\hat{Y}_{1l} = \sum_{h=1}^2 \hat{Y}_{1hl} \quad \dots\dots\dots (15)$$

1.15 สูตรการคำนวณค่าประมาณยอดรวมของลักษณะที่ต้องการศึกษา Y ของประชากร สำหรับทวีราชอาณาจักร คือ

$$\hat{Y}_1 = \sum_{h=1}^5 \hat{Y}_{1h} = \sum_{k=1}^2 \hat{Y}_{1k} = \sum_{l=1}^2 \hat{Y}_{1l} \quad \dots\dots\dots (16)$$

ส่วนที่ 2 : ลักษณะการอยู่อาศัยของครัวเรือนส่วนบุคคล

การประมาณค่ายอดรวม

2.1 สูตรการคำนวณค่าประมาณยอดรวมของลักษณะที่ต้องการศึกษา Y ของครัวเรือนส่วนบุคคล สำหรับเขตการปกครอง k อำเภอ j จังหวัด i ภาค h คือ

$$\hat{Y}_{21hijk} = \frac{y_{21hijk}}{n_{1hijk}} N_{1hijk} = r_{21hijk} N_{1hijk} \quad \dots\dots\dots (17)$$

โดยที่ y_{21hijk} คือ ค่าของลักษณะที่ต้องการศึกษา Y ของครัวเรือนส่วนบุคคลที่แจงนับได้ทั้งสิ้น สำหรับเขตการปกครอง k อำเภอ j จังหวัด i ภาค h

n_{1hijk} คือ จำนวนครัวเรือนส่วนบุคคลที่แจงนับได้ทั้งสิ้น สำหรับเขตการปกครอง k อำเภอ j จังหวัด i ภาค h

N_{1hijk} คือ จำนวนครัวเรือนส่วนบุคคลทั้งสิ้นที่ได้จากการนับจุด สำหรับเขตการปกครอง k อำเภอ j จังหวัด i ภาค h

r_{21hijk} คือ อัตราส่วนของค่าของลักษณะที่ต้องการศึกษา Y ของครัวเรือนส่วนบุคคลที่แจงนับได้ทั้งสิ้น กับจำนวนครัวเรือนส่วนบุคคลที่แจงนับได้ทั้งสิ้น สำหรับเขตการปกครอง k อำเภอ j จังหวัด i ภาค h ซึ่ง

$$r_{21hijk} = \frac{y_{21hijk}}{n_{1hijk}} \quad \dots\dots\dots (18)$$

2.2 สูตรการคำนวณค่าประมาณยอดรวมของลักษณะที่ต้องการศึกษา Y ของครัวเรือนส่วนบุคคล สำหรับอำเภอ j จังหวัด i ภาค h คือ

$$\hat{Y}_{21hij} = \sum_{k=1}^2 \hat{Y}_{21hijk} \quad \dots\dots\dots (19)$$

2.3 สูตรการคำนวณค่าประมาณยอดรวมของลักษณะที่ต้องการศึกษา Y ของครัวเรือนส่วนบุคคล สำหรับเขตการปกครอง k จังหวัด i ภาค h คือ

$$\hat{Y}_{21hik} = \sum_{j=1}^{B_i} \hat{Y}_{21hijk} \quad \dots\dots\dots (20)$$

2.4 สูตรการคำนวณค่าประมาณยอดรวมของลักษณะที่ต้องการศึกษา Y ของครัวเรือนส่วนบุคคล สำหรับจังหวัด i ภาค h คือ

$$\hat{Y}_{21hi} = \sum_{j=1}^{B_j} \hat{Y}_{21hij} = \sum_{k=1}^2 \hat{Y}_{21hik} \quad \text{..... (21)}$$

2.5 สูตรการคำนวณค่าประมาณยอดรวมของลักษณะที่ต้องการศึกษา Y ของครัวเรือนส่วนบุคคล สำหรับเขตการปกครอง k ภาค h คือ

$$\hat{Y}_{21hk} = \sum_{i=1}^{A_h} \hat{Y}_{21hik} \quad \text{..... (22)}$$

2.6 สูตรการคำนวณค่าประมาณยอดรวมของลักษณะที่ต้องการศึกษา Y ของครัวเรือนส่วนบุคคล สำหรับภาค h คือ

$$\hat{Y}_{21h} = \sum_{i=1}^{A_h} \hat{Y}_{21hi} = \sum_{k=1}^2 \hat{Y}_{21hk} \quad \text{..... (23)}$$

2.7 สูตรการคำนวณค่าประมาณยอดรวมของลักษณะที่ต้องการศึกษา Y ของครัวเรือนส่วนบุคคล สำหรับเขตการปกครอง k ทวีราชอาณาจักร คือ

$$\hat{Y}_{21k} = \sum_{h=1}^5 \hat{Y}_{21hk} \quad \text{..... (24)}$$

2.8 สูตรการคำนวณค่าประมาณยอดรวมของลักษณะที่ต้องการศึกษา Y ของครัวเรือนส่วนบุคคล สำหรับทวีราชอาณาจักร คือ

$$\hat{Y}_{21} = \sum_{h=1}^5 \hat{Y}_{21h} = \sum_{k=1}^2 \hat{Y}_{21k} \quad \text{..... (25)}$$

ตอนที่ 2 ลักษณะทางประชากร							
ถามทุกคน							
ลำดับที่	ชื่อตัวและชื่อสกุล	ความเกี่ยวพันกับหัวหน้าครัวเรือน	เพศ	อายุ	เดือนและปีเกิด		ศาสนา
(มีชื่อในทะเบียนบ้านหรือไม่ก็ได้)	บันทึก ยศ คำนำหน้าชื่อ ชื่อตัวและชื่อสกุล (เรียงตามลำดับ) ดังนี้	".....(ชื่อ)..... เป็นอะไร กับหัวหน้าครัวเรือน"		".....(ชื่อ)..... อายุเท่าใด"	".....(ชื่อ)..... เกิดเดือน และปีอะไร"		".....(ชื่อ)..... นับถือ ศาสนาอะไร"
	หัวหน้าครัวเรือน ภรรยาหรือสามี บุตรที่ยังไม่ได้สมรส (เรียงตามลำดับอายุมากไปน้อย) บุตรที่สมรสแล้วและคู่สมรส บุตรของบุตร พ่อ แม่ พ่อตา แม่ยาย ปู่ ย่า ตา ยาย ญาติอื่น ๆ ผู้อาศัย/คนรับใช้/คนงาน	บันทึกรหัส สมาชิกในครัวเรือนส่วนบุคคล หัวหน้าครัวเรือน..... 1 ภรรยาหรือสามี..... 2 บุตร (รวมบุตรเลี้ยงและบุตรบุญธรรม) - ยังไม่ได้สมรส..... 3 - สมรสแล้ว..... 4 บุตรชาย บุตรสะใภ้..... 5 บุตรของบุตร..... 6 พ่อ แม่ พ่อตา แม่ยาย ปู่ ย่า ตา ยาย ญาติอื่น ๆ..... 7 ผู้อาศัย/คนรับใช้/คนงาน..... 8 สมาชิกในครัวเรือนกลุ่มบุคคล คนงาน..... 8 พระสงฆ์/เณร..... 9 อื่น ๆ..... 0	บันทึกรหัส ชาย..... 1 หญิง..... 2	บันทึก อายุเต็มปีบริบูรณ์ ถึงวันคล้ายวันเกิด ครั้งสุดท้ายก่อนวันที่ 1 ก.ค. 2553 ถ้าอายุไม่ถึง 1 ปี บันทึก "0" ชิดขวา	บันทึกรหัส - ให้บันทึกรหัส เดือนและปีเกิด เช่น ถ้าเกิดเดือนมิถุนายน พ.ศ. 2525 ให้บันทึก เดือน "6" ปี (พ.ศ.) "525" (ให้บันทึกตัวเลข 3 หลักหลัง) - ถ้าไม่ทราบ เดือนปีเกิด "ไม่ต้องบันทึก"	บันทึกรหัส พุทธ..... 1 อิสลาม..... 2 คริสต์..... 3 ฮินดู..... 4 ขงจื้อ..... 5 ซิกข์..... 6 อื่น ๆ..... 7 ไม่มีศาสนา..... 8	
F1	F2	F3	F4	F5	F6	F7	F8
						2	
						2	
						2	
						2	
						2	
						2	

 0 0 0 3		ตอนที่ 2 ลักษณะทางประชากร (ต่อ)				
งามทุกคน		งามอายุตั้งแต่ 3 ปีขึ้นไป				
สัญชาติ	การมีชื่อ ในทะเบียนบ้าน	การศึกษา (นับถึงวันที่ 1 ก.ค. 2553)				
		ระดับ	ชั้นปี/เกรด	ระดับ	ชั้นปี/เกรด	
".....(ชื่อ)..... มีสัญชาติอะไร"	".....(ชื่อ)..... มีชื่อในทะเบียนบ้านนี้ หรือไม่"	ไม่เรียน/ไม่เคยเรียน/ไม่เคยจบชั้นใด.....	0	- พุทธศึกษา พระปริยัติธรรม	17	
		เรียน/จบในระดับ		- แผนกธรรม (นักธรรมตรี-โท-เอก).....	18	
		- ก่อนประถมศึกษา.....	1	- แผนกบาลี (บาลีประโยค, เปรียญธรรมประโยค)...	19	
		- ประถมศึกษา.....	2	- ปอเนาะ.....	20	
		- มัธยมศึกษาตอนต้น.....	3	- การศึกษาอื่น ๆ (หลักสูตรวิชาชีพระยะสั้น...).....	20	
		- มัธยมศึกษาตอนปลาย.....	4	วิธีบันทึก		
		- ปวช./ปกศ.ต้น.....	5	ชั้นที่กำลังเรียน (F11) และ ชั้นสูงสุดที่เรียนจบ (F12)		
		- ประกาศนียบัตรสูงกว่ามัธยมศึกษาตอนปลาย...	6	- ถ้ากำลังเรียน/เคยเรียน/เรียนจบแล้ว		
		- อนุปริญญา.....	7	ให้บันทึก		
		- ปวส./ปวท./ปกศ.สูง.....	8	ระดับ = รหัส 1 - 20		
		- ปริญญาตรี.....	9	ชั้นปี = ชั้นปี/เกรด/ระดับ กศน.		
		- ประกาศนียบัตรสูงกว่าปริญญาตรี.....	10	} ที่กำลังเรียน/เคยเรียน/ เรียนจบแล้ว		
		- ปริญญาโท.....	11	(ถ้าเรียนนักธรรมตรี-โท-เอก บันทึกชั้นปี 1-2-3)		
		- ประกาศนียบัตรสูงกว่าปริญญาโท.....	12	- ถ้ากำลังเรียน/เคยเรียน/เรียนจบแล้ว แต่ไม่ทราบระดับ/ชั้นปี		
		- ปริญญาเอก.....	13	ให้บันทึก ระดับ/ชั้นปี = 98		
		- ประกาศนียบัตรสูงกว่าปริญญาเอก/ แพทย์เฉพาะทาง.....	14	- ถ้าไม่เรียน/ไม่เคยเรียน/ไม่เคยจบชั้นใดเลย		
- การศึกษาออกโรงเรียน (กศน.).....	15	ให้บันทึก ระดับและชั้นปี = 0 ขิดขวา				
- การศึกษาโรงเรียนนานาชาติ.....	16					
		ชั้นที่กำลังเรียน		ชั้นสูงสุดที่เรียนจบ		
		".....(ชื่อ).....กำลังเรียนหรือไม่"		".....(ชื่อ).....จบการศึกษาสูงสุดชั้นใด"		
		ระดับ	ชั้นปี/เกรด/ระดับที่เรียน กศน.	ระดับ	ชั้นปี/เกรด/ระดับที่เรียน กศน.	
F9	F10	F11		F12		F13

43	46	47	49	51	53	55

0 0 0 4		ตอนที่ 2 ลักษณะทางประชากร (ต่อ)					
ถามอายุตั้งแต่ 10 ปีขึ้นไป		ถามอายุตั้งแต่ 13 ปีขึ้นไป					
การอ่านออกและเขียนได้		ถามเฉพาะเพศหญิง			สถานภาพสมรส		
".....(ชื่อ)..... อ่านออกและเขียนหนังสือภาษาไทย และภาษาอื่นได้หรือไม่"		".....(ชื่อ)..... มีบุตรที่ให้กำเนิดเอง และมีชีวิตอยู่ขณะคลอด หรือไม่"			".....(ชื่อ)..... เป็นโสด สมรส หม้าย หย่า หรือแยกกันอยู่"		
ภาษาไทย	ภาษาอื่น	บันทึกรหัส	บุตรที่มีชีวิตอยู่	บุตรที่เสียชีวิตแล้ว	บันทึกรหัส		
บันทึกรหัส ได้..... 1 ไม่ได้..... 0	- ได้ ให้ระบุภาษา • ถ้าได้มากกว่า 1 ภาษา ให้ระบุ ภาษาที่อ่านออก และเขียนได้มากที่สุด - ไม่ได้ ให้บันทึก รหัส "0" ขีดขวา (พนักงานแรงงาน เป็นผู้บันทึก รหัส)	มี..... 1 (ตามต่อไป) ไม่มี..... 0 (เข้าไปถาม F18)			โสด..... 1 สมรส/อยู่กินฉันท์สามีภรรยา..... 2 หม้าย..... 3 หย่า..... 4 แยกกันอยู่..... 5 เคยสมรส แต่ไม่ทราบสถานภาพ..... 6		
		← ถ้าไม่มี ให้บันทึก "0" ขีดขวา →					
		อยู่ในครัวเรือนนี้		อยู่ที่อื่น			
F14		F15		F16		F17	
F18							

□	□ □	□	□ □	□ □	□ □	□ □	□
□	□ □	□	□ □	□ □	□ □	□ □	□
□	□ □	□	□ □	□ □	□ □	□ □	□
□	□ □	□	□ □	□ □	□ □	□ □	□
□	□ □	□	□ □	□ □	□ □	□ □	□
□	□ □	□	□ □	□ □	□ □	□ □	□
□	□ □	□	□ □	□ □	□ □	□ □	□
57	58	60	61	63	65	67	

0 0 0 5		ตอนที่ 2 ลักษณะทางประชากร (ต่อ)					
ถามอายุตั้งแต่ 15 ปีขึ้นไป				ถามทุกคน			
อาชีพหลักในรอบปีที่แล้ว (1 ก.ค. 2552 - 30 มิ.ย. 2553)		ถามเฉพาะผู้บันทึกอาชีพใน F19			สถานที่เกิด		
"ในรอบปีที่แล้ว.....(ชื่อ).....ทำงานหรือไม่" - ถ้าไม่ทำงาน ให้บันทึก "ไม่ทำ" (ข้ามไปถาม F23) - ถ้าทำงาน ให้บันทึก "หน้าที่ที่รับผิดชอบ..... และ ตำแหน่ง (ถ้ามี)....." (ถ้าทำงานหลายอย่าง ให้บันทึก งานที่ใช้เวลาทำมากที่สุด) เช่น ควบคุมระบบคลังสินค้า (ผู้จัดการ) บรรจุสายไฟลงกล่อง เจ้าของกิจการร้านตัดเย็บเสื้อผ้า/ช่างตัดเย็บเสื้อผ้า ครูสอนระดับประถมศึกษา สัตวแพทย์ ขับรถแท็กซี่/ขับรถตามบ้าน ลงรายการบัญชี วิศวกรไฟฟ้า ทำนข้าวเพื่อขาย รับจ้างล้างจาน ขายข้าวแกง (บันทึกรหัสในสำนักงาน)		ประเภทกิจการ/ลักษณะกิจกรรม ของสถานที่ทำงาน "สถานที่ทำงานที่.....(ชื่อ).....ทำอยู่ เป็นกิจการอะไร" บันทึก ประเภทกิจการ/ลักษณะกิจกรรม อย่างละเอียด เช่น โรงงานผลิตน้ำอัดลม โรงงานผลิตสายไฟ ร้านตัดเย็บเสื้อผ้า โรงเรียนระดับมัธยมศึกษา โรงพยาบาลสัตว์ การขับรถแท็กซี่/บริการขับรถส่วนตัว บริษัทรับทำบัญชี/ร้านขายปลีกอุปกรณ์ก่อสร้าง การไฟฟ้าฝ่ายผลิต การปลูกข้าว ร้านขายก๋วยเตี๋ยว รถเข็นขายข้าวแกง	สถานภาพ การทำงาน ".....(ชื่อ)..... ทำงานในฐานะอะไร" บันทึก นายจ้าง..... 1 ผู้ประกอบธุรกิจส่วนตัว โดยไม่มีลูกจ้าง..... 2 ผู้ช่วยธุรกิจในครัวเรือน โดยไม่ได้รับค่าจ้าง... 3 ลูกจ้างรัฐบาล..... 4 ลูกจ้างรัฐวิสาหกิจ..... 5 ลูกจ้างเอกชน..... 6 สมาชิกของ การรวมกลุ่ม..... 7	"ปัจจุบัน สถานที่ทำงานของ(ชื่อ).....อยู่ที่ไหน" บันทึก ถ้าทำงาน • ในประเทศไทย ให้บันทึก ชื่อจังหวัดที่ทำงาน • ต่างประเทศ ให้บันทึก รหัส "78" - ถ้าปัจจุบันไม่ทำงาน ให้บันทึก รหัส "98" (พนักงานแฉงนับ เป็นผู้บันทึก)	ถ้าเกิด • ในประเทศไทย ให้บันทึก ชื่อจังหวัดที่เกิด • ต่างประเทศ ให้บันทึก ชื่อประเทศที่เกิด (พนักงานแฉงนับเป็นผู้บันทึก)	จังหวัด	ประเทศ
F19		F20	F21	F22	F23		
[][][][][]		[][][][][]	[]	[][][]	[][][]	[][][][]	
[][][][][]		[][][][][]	[]	[][][]	[][][]	[][][][]	
[][][][][]		[][][][][]	[]	[][][]	[][][]	[][][][]	
[][][][][]		[][][][][]	[]	[][][]	[][][]	[][][][]	
[][][][][]		[][][][][]	[]	[][][]	[][][]	[][][][]	
[][][][][]		[][][][][]	[]	[][][]	[][][]	[][][][]	
[][][][][]		[][][][][]	[]	[][][]	[][][]	[][][][]	
[][][][][]		[][][][][]	[]	[][][]	[][][]	[][][][]	

68

72

76

77

79

81



ตอนที่ 2 ลักษณะทางประชากร (ต่อ)

ถามทุกคน							
ระยะเวลา การอยู่อาศัย ในเทศบาล/อบต.นี้ ".....(ชื่อ)..... อยู่ในเทศบาล/อบต.นี้ ติดต่อกันมากี่ปีแล้ว"	ลักษณะการย้ายถิ่น				ความพิการ ที่เห็นเด่นชัด ".....(ชื่อ)..... มีลักษณะความพิการ ดังต่อไปนี้หรือไม่"	ผู้ให้ข้อมูล	
	ถามเฉพาะผู้ที่บันทึกรหัส "0 - 5" ใน F24			ถามเฉพาะ ผู้ย้ายถิ่น ภายใน ประเทศไทย			เหตุผล ในการย้ายถิ่น
	สถานที่อยู่สุดท้ายก่อนย้ายมาอยู่เทศบาล/อบต.นี้ ".....(ชื่อ).....อยู่ที่ไหนก่อนย้ายมาอยู่เทศบาล/อบต.นี้" (ตอบได้เพียง 1 คำตอบ)						
บันทึกรหัส	ถ้าย้าย ภายในจังหวัด	ถ้าย้าย มาจากจังหวัดอื่น	ถ้าย้าย มาจากต่างประเทศ	".....(ชื่อ)..... ย้ายมาจาก เทศบาล/อบต."	".....(ชื่อ)..... ย้ายถิ่น เพราะสาเหตุใด"	บันทึกรหัส	บันทึกรหัส
ไม่เกิน 1 ปี..... 0	ภายในอำเภอเดิม	ให้บันทึก ชื่อจังหวัด	ให้บันทึก ชื่อประเทศ	บันทึกรหัส	บันทึกรหัส	ไม่มี..... 0	เจ้าตัวตนเอง..... 1
1 ปี..... 1	ให้บันทึก ชื่ออำเภอเดิม		(ข้ามไปถาม F27)	เทศบาล..... 1	ทางนทำ..... 1	มี	คนอื่นตอบ
2 ปี..... 2	ย้ายต่างอำเภอ			อบต. 2	หน้าที่การงาน..... 2	- ตามอดทั้ง 2 ข้าง..... 1	- คนในครัวเรือน..... 2
3 ปี..... 3	ให้บันทึก ชื่ออำเภอสุดท้าย ก่อนย้ายมา				เพื่อการศึกษา..... 3	- พุดไม้ได้/เป็นไป/ พุดไม่รู้เรื่อง..... 2	- คนนอกครัวเรือน... 3
4 ปี..... 4					ติดตามบุคคล ในครัวเรือน..... 4	- แขนงขาขาด ตั้งแต่ข้อมือ/ ข้อเท้าขึ้นมอย่างน้อย 1 ข้าง/อัมพาต..... 3	
ไม่ทราบเวลา แต่น้อยกว่า 5 ปี..... 5					กลับภูมิลำเนา..... 5	- มีอาการทางจิต/ไวอาวาย/ ย้ายที่อยู่อาศัย..... 6	
อยู่ตั้งแต่ 5 ปีขึ้นไป หรืออยู่ที่นั่นตั้งแต่เกิด... 6					ย้ายเข้าครัวเรือน สถาบัน..... 7	- ออทิสติก..... 5	
(ถ้าบันทึกรหัส 6 ข้ามไปถาม F28)					อื่น ๆ..... 8	- พัฒนาการทางสมองช้า/ ปัญญาอ่อน..... 6	
	(พนักงานแจนนับเป็นผู้บันทึกรหัส)					- พิการมากกว่า 1 ลักษณะ จากรหัส 1 - 6..... 7	
F24	F25			F26	F27	F28	F29

<input type="checkbox"/>	<input type="checkbox"/>	<input type="checkbox"/>	<input type="checkbox"/>	<input type="checkbox"/>	<input type="checkbox"/>	<input type="checkbox"/>	<input type="checkbox"/>
<input type="checkbox"/>	<input type="checkbox"/>	<input type="checkbox"/>	<input type="checkbox"/>	<input type="checkbox"/>	<input type="checkbox"/>	<input type="checkbox"/>	<input type="checkbox"/>
<input type="checkbox"/>	<input type="checkbox"/>	<input type="checkbox"/>	<input type="checkbox"/>	<input type="checkbox"/>	<input type="checkbox"/>	<input type="checkbox"/>	<input type="checkbox"/>
<input type="checkbox"/>	<input type="checkbox"/>	<input type="checkbox"/>	<input type="checkbox"/>	<input type="checkbox"/>	<input type="checkbox"/>	<input type="checkbox"/>	<input type="checkbox"/>
<input type="checkbox"/>	<input type="checkbox"/>	<input type="checkbox"/>	<input type="checkbox"/>	<input type="checkbox"/>	<input type="checkbox"/>	<input type="checkbox"/>	<input type="checkbox"/>
<input type="checkbox"/>	<input type="checkbox"/>	<input type="checkbox"/>	<input type="checkbox"/>	<input type="checkbox"/>	<input type="checkbox"/>	<input type="checkbox"/>	<input type="checkbox"/>
<input type="checkbox"/>	<input type="checkbox"/>	<input type="checkbox"/>	<input type="checkbox"/>	<input type="checkbox"/>	<input type="checkbox"/>	<input type="checkbox"/>	<input type="checkbox"/>
84	85	87	89	92	93	94	95



0 0 0 7

ตอนที่ 3 ลักษณะการอยู่อาศัยของครัวเรือนส่วนบุคคล

ให้บันทึกรหัสลงใน

H1. "ประเภทที่อยู่อาศัยของครัวเรือนนี้"

(ถ้ามีหลายประเภท ให้บันทึกตามที่หัวหน้าครัวเรือนอยู่)

บ้านเดี่ยว.....	1	<input type="text"/>	H1
ทาวน์เฮ้าส์/บ้านแฝด/ทาวน์โฮม.....	2	96	
คอนโดมิเนียม/แมนชั่น.....	3		
แฟลต/อพาร์ทเมนท์/หอพัก.....	4		
ตึกแถว/ห้องแถว/เรือนแถว.....	5		
ห้องภายในบ้าน.....	6	} (ข้ามไปข้อ H3)	
ห้องภายในสำนักงาน.....	7		
เรือ/แพ/รถ.....	8		
อื่น ๆ (ระบุ).....	0		

H2. "ลักษณะของที่อยู่อาศัย" (ถามเฉพาะ H1 บันทึกที่รหัส 1-5)

ตึก.....	1	<input type="text"/>	H2
ไม้.....	2	97	
ครึ่งตึกครึ่งไม้.....	3		
ใช้วัสดุไม่ถาวรในท้องถิ่น เช่น ไม้ไผ่ ไบจาก.....	4		
ใช้วัสดุใช้แล้ว/วัสดุเหลือใช้ เช่น ทับ ลัง.....	5		
อื่น ๆ (ระบุ).....	6		

H3. "ลักษณะการครอบครอง ที่อยู่อาศัย ของคนในครัวเรือน" (ไม่รวมที่ดิน)

เป็นเจ้าของ			
- มี ภาระการผ่อนชำระ.....	1	<input type="text"/>	H3
- ไม่มี ภาระการผ่อนชำระ.....	2	98	
เช่าซื้อ.....	3		
เช่า.....	4	} (ข้ามไปข้อ H5)	
อยู่โดยไม่เสียค่าเช่าเพราะ			
- เป็นส่วนหนึ่งของค่าจ้าง.....	5		
- ให้อยู่เปล่า.....	6		
อื่น ๆ (ระบุ).....	7		

H4. "ลักษณะการครอบครอง ที่ดิน ที่เป็นที่ตั้งของที่อยู่อาศัย"

(ถามเฉพาะ H3 บันทึกที่รหัส 1 - 3)

เป็นเจ้าของ.....	1	<input type="text"/>	H4
เช่าซื้อที่ดิน.....	2	99	
เช่า.....	3		
ไม่เสียค่าเช่าที่ดิน.....	4		
อื่น ๆ (ระบุ).....	5		

H5. "ครัวเรือนนี้มีห้องนอนและห้องอื่น ๆ ที่ใช้นอนกี่ห้อง" (บันทึก "จำนวน" ชิดขวา)

(ถ้า ไม่มี บันทึก "0" ชิดขวา)

ห้องนอน.....	<input type="text"/>	<input type="text"/>	H5A
	100		
ห้องอื่น ๆ ที่ใช้นอน.....	<input type="text"/>	<input type="text"/>	H5B
	102		

H6. "ครัวเรือนนี้ส่วนใหญ่ใช้แสงสว่างชนิดใด"

ไฟฟ้า		<input type="text"/>	H6
- การไฟฟ้า.....	1	104	
- พลังงานแสงอาทิตย์ (โซลาเซลล์).....	2		
- บ้านถาวร.....	3		
อื่น ๆ (ระบุ).....	4		

H7. "ครัวเรือนนี้ส่วนใหญ่ใช้เชื้อเพลิงชนิดใดประกอบอาหาร"

ก๊าซ.....	1	<input type="text"/>	H7
ถ่าน/ฟืน/เศษไม้.....	2	105	
ไฟฟ้า.....	3		
น้ำมันก๊าด/อื่น ๆ (ระบุ).....	4		
ไม่มีการหุงต้ม.....	5		

H8. "ครัวเรือนนี้ส่วนใหญ่ใช้ส้วมประเภทใด"

ส้วมแบบนั่งห้อยเท้า.....	1	<input type="text"/>	H8
ส้วมแบบนั่งยอง.....	2	106	
ส้วมแบบนั่งห้อยเท้า และส้วมแบบนั่งยอง.....	3		
ส้วมหลุม/ส้วมถัง/ส้วมถ้ำยลงแม่น้ำ ลำคลอง.....	4		
ไม่มีส้วม.....	5		

H9. "ครัวเรือนนี้ส่วนใหญ่ใช้ น้ำดื่ม และน้ำใช้ จากแหล่งใด"

(บันทึกที่รหัสประเภท น้ำดื่ม ใน H9A และ
รหัสประเภท น้ำใช้ ใน H9B)

น้ำประปา.....	1	น้ำดื่ม	
น้ำประปาผ่านการบำบัด (ต้ม/กรอง).....	2	<input type="text"/>	H9A
น้ำบาดาล.....	3	107	
น้ำบ่อ.....	4	น้ำใช้	
น้ำจากแม่น้ำ/ลำธาร/คลอง/น้ำตก/ภูเขา.....	5	<input type="text"/>	H9B
น้ำฝน.....	6	108	
น้ำดื่มบรรจุขวด/ตู้ น้ำดื่มหยอดเหรียญ.....	7		
อื่น ๆ (ระบุ).....	8		

ตอนที่ 3 ลักษณะการอยู่อาศัยของครัวเรือนส่วนบุคคล (ต่อ)

 ให้บันทึกรหัสลงใน
HIO. "ณ วันที่ 1 ก.ค. 2553 ครัวเรือนเป็นเจ้าของเครื่องใช้เหล่านี้หรือไม่"

ถ้า "เป็นเจ้าของ" บันทึกรหัส "1"

"ไม่เป็นเจ้าของ" บันทึกรหัส "0"

โทรทัศน์.....	<input type="checkbox"/>	HIOA	เครื่องซักผ้า.....	<input type="checkbox"/>	HIOG
เครื่องเล่น VCD/DVD.....	<input type="checkbox"/>	HIOB	เครื่องปรับอากาศ.....	<input type="checkbox"/>	HIOH
โทรศัพท์มือถือ.....	<input type="checkbox"/>	HIOC	รถยนต์ส่วนบุคคล/รถจักรยานยนต์.....	<input type="checkbox"/>	HIOI
คอมพิวเตอร์.....	<input type="checkbox"/>	HIOD	รถจักรยานยนต์.....	<input type="checkbox"/>	HIOJ
ตู้เย็น/ตู้แช่.....	<input type="checkbox"/>	HIOE	รถแทรกเตอร์ 4 ล้อ.....	<input type="checkbox"/>	HIOK
ไมโครเวฟ/เตาอบ.....	<input type="checkbox"/>	HIOF	รถไถ 2 ล้อ (รถไถเดินตาม).....	<input type="checkbox"/>	HIOL
		109 - 114			115 - 120

HIH. "ณ วันที่ 1 ก.ค. 2553 ในครัวเรือนมีอุปกรณ์/การใช้เทคโนโลยี เหล่านี้หรือไม่"

ถ้า "มี" บันทึกรหัส "1"

"ไม่มี" บันทึกรหัส "0"

เคเบิลทีวี.....	<input type="checkbox"/>	HIHA
		121
จานดาวเทียม.....	<input type="checkbox"/>	HIHB
		122
อินเทอร์เน็ต.....	<input type="checkbox"/>	HIHC
		123

Part 2 Population questions

Ask everyone							
Ordered number	Names and surname	Relationship to household head	Sex	Age	Month and year of birth		Religion
(May/may not have name in house registration)	Record military rank, title, name and surname In the following order:	"What relationship with household head is [name]?" Record code Member of private household Head..... 1 Spouse..... 2 Children (Including adopted and foster) - Unmarried..... 3 - Married..... 4 Child-in-law..... 5 Grandchildren..... 6 Parents, grandparents and other relatives..... 7 Non-relative/servants/workers... 8 Member of group of people household Workers..... 8 Monk..... 9 Others..... 0	Record code Male..... 1 Female..... 2	"How old is [name]?" Record age at the last birthday before 1-July-10 If aged less than 1 year, record "0", align right	"Which month and year was [name] born?" - Record code of month and year of birth e.g. If born on June, 2525 B.E. Record month "6" year (B.E.) "525" (Record the last 3 digits) - If unknown month/year of birth "Leave it blank"		"What religion is [name]?" Record code Buddhism..... 1 Islam..... 2 Christianity.... 3 Hinduism..... 4 Confucianism... 5 Sikhism..... 6 Others..... 7 No religion..... 8
F1	F2	F3	F4	F5	F6	F7	F8

□ □ □ □			□	□	□ □ □ □	□ □ 2 □ □ □	□
□ □ □ □			□	□	□ □ □ □	□ □ 2 □ □ □	□
□ □ □ □			□	□	□ □ □ □	□ □ 2 □ □ □	□
□ □ □ □			□	□	□ □ □ □	□ □ 2 □ □ □	□
□ □ □ □			□	□	□ □ □ □	□ □ 2 □ □ □	□
□ □ □ □			□	□	□ □ □ □	□ □ 2 □ □ □	□

Ask everyone		Ask people aged 3 years or over				
Nationality	Name in household registration	Education (As of 1-July-10)				
"What nationality is [name]?"	"Does [name] have his/her name in this household registration?"	Level	Record code	Level	Record code	Ask people who are currently studying in F11
		How to record				
- Have nationality Record "nationality" e.g. Nationality <i>Thai</i> Code <input type="text" value="7"/> <input type="text" value="6"/> <input type="text" value="4"/> Nationality <i>Chinese</i> Code <input type="text" value="1"/> <input type="text" value="5"/> <input type="text" value="6"/> Nationality <i>Burmese</i> Code <input type="text" value="1"/> <input type="text" value="0"/> <input type="text" value="4"/> - No nationality Record <i>No nationality</i> Code <input type="text" value="9"/> <input type="text" value="9"/> <input type="text" value="8"/> (Record code by enumerator)	Have in this household..... 1 Have in other place - This province..... 2 - Other province..... 3 Do not have in Thailand but in other country..... 4 Not at all..... 5	Not study/never attained/never completed..... 0		- Buddhist education		"Where does [name] normally study?" If study in • Thailand Record the name of province • Overseas country Record code "78"
		Study/graduated in - Preschool..... 1 - Primary school..... 2 - Lower secondary school..... 3 - Upper secondary school..... 4 - Vocational certificate..... 5 - Certificate, higher than upper secondary school 6 - Diploma..... 7 - High vocational certificate..... 8 - Bachelor..... 9 - Certificate, higher than bachelor..... 10 - Master..... 11 - Certificate, higher than master..... 12 - Ph.D..... 13 - Certificate, higher than Ph.D./medical specialist..... 14 - Non-formal education (Kor-Sor-Nor) 15 - International school education..... 16		- Dharma branch..... 17 - Pali branch..... 18 - Islamic school..... 19 - Others (e.g. short vocational course)..... 20		
		Educational enrollment		Highest educational attainment		(Record code by enumerator)
		"Is [name] currently studying?"		What is the highest level of education attained by [name]?"		
		Level	Year/grade/level of non-formal education	Level	Year/grade/level of non-formal education	
F9	F10	F11		F12		F13

<input type="text"/>	<input type="text"/>	<input type="text"/>	<input type="text"/>	<input type="text"/>	<input type="text"/>	<input type="text"/>
<input type="text"/>	<input type="text"/>	<input type="text"/>	<input type="text"/>	<input type="text"/>	<input type="text"/>	<input type="text"/>
<input type="text"/>	<input type="text"/>	<input type="text"/>	<input type="text"/>	<input type="text"/>	<input type="text"/>	<input type="text"/>
<input type="text"/>	<input type="text"/>	<input type="text"/>	<input type="text"/>	<input type="text"/>	<input type="text"/>	<input type="text"/>
<input type="text"/>	<input type="text"/>	<input type="text"/>	<input type="text"/>	<input type="text"/>	<input type="text"/>	<input type="text"/>
<input type="text"/>	<input type="text"/>	<input type="text"/>	<input type="text"/>	<input type="text"/>	<input type="text"/>	<input type="text"/>
<input type="text"/>	<input type="text"/>	<input type="text"/>	<input type="text"/>	<input type="text"/>	<input type="text"/>	<input type="text"/>
43	46	47	49	51	53	55



Part 2 Population questions (continued)

Ask people aged 10 years or over		Ask people aged 13 years or over				
Literacy		Ask female only			Marital status <i>(As of 1-July-10)</i>	
"Can [name] read and write in Thai and/or other languages?"		"Does [name] have biological children?"	"How many biological children has [name] given birth to? <i>(Including still alive and deceased as of 1-July-10)</i>			
Thai	Other languages		Record code	Still alive children	Deceased children	Record code
Record code		Yes..... 1			Single..... 1	
Able..... 1	- Able, specify the language	(Continued)			Married or consensual union..... 2	
Unable..... 0	• If more than 1 language, specify the most fluent language	No..... 0			Widowed..... 3	
	- Unable	(Skip to F18)			Divorced..... 4	
	Record code "0", align right				Separated..... 5	
					Ever married but unknown current status..... 6	
			← If none, record "0", align right →			
			Living in this house	Living elsewhere		
	F14	F15	F16		F17	F18

<input type="text"/>	<input type="text"/>	<input type="text"/>	<input type="text"/>	<input type="text"/>	<input type="text"/>	<input type="text"/>
<input type="text"/>	<input type="text"/>	<input type="text"/>	<input type="text"/>	<input type="text"/>	<input type="text"/>	<input type="text"/>
<input type="text"/>	<input type="text"/>	<input type="text"/>	<input type="text"/>	<input type="text"/>	<input type="text"/>	<input type="text"/>
<input type="text"/>	<input type="text"/>	<input type="text"/>	<input type="text"/>	<input type="text"/>	<input type="text"/>	<input type="text"/>
<input type="text"/>	<input type="text"/>	<input type="text"/>	<input type="text"/>	<input type="text"/>	<input type="text"/>	<input type="text"/>
<input type="text"/>	<input type="text"/>	<input type="text"/>	<input type="text"/>	<input type="text"/>	<input type="text"/>	<input type="text"/>
57	58	60	61	63	65	67



Part 2 Population questions (continued)

Ask people aged 15 years or over				Ask everyone	
Main occupation in the previous year (1-July-09 to 30-June-10) "During the past year, what occupation did [name] spend the most time?" - If not work, Record "Did not work" (Skip to F23) - If work, Record "responsibility..... and position (if possible)" (If more than one, Record the most time spent) e.g. Controlling warehouse system (Manager) Packing electrical wire into box Owner of tailor's shop/tailor Teacher in primary school Veterinarian Taxi driver/chauffeur Recording an account Electrical engineer Cultivating rice for sell Employed as dish cleaner Selling rice and curry (Record code at office)	Ask only those who record occupation in F19			Place of birth	
	Type of industry or activity of work place "What type of activity was [name]'s work place?" Record Type of industry/characteristics of work in details e.g. Soft drink product company Electrical wire factory Tailor's shop Secondary school Veterinary hospital Taxi service/private car driver service Dealer shop for construction equipments The Electricity Generating Authority Growing rice for sale Noodles' shop Rice and curry pushcart (Record code at office)	Work status "What was [name]'s work status?" Record code Employer..... 1 Own account worker without employee..... 2 Unpaid family worker..... 3 Government employee..... 4 State-owned enterprise employee..... 5 Private employee..... 6 Member of cooperative..... 7 (Record code by enumerator)	"At present, where is [name]'s work place?" - If the work place is in • Thailand Record province of work place • Overseas country Record code "78" - If not work Record code "98" (Record code by enumerator)	"What province/country was [name] born?" If born in • Thailand Record province of birth • Overseas country Record country of birth (Record code by enumerator)	
F19	F20	F21	F22	Province	Country

<input type="text"/>	<input type="text"/>	<input type="text"/>	<input type="text"/>	<input type="text"/>	<input type="text"/>
<input type="text"/>	<input type="text"/>	<input type="text"/>	<input type="text"/>	<input type="text"/>	<input type="text"/>
<input type="text"/>	<input type="text"/>	<input type="text"/>	<input type="text"/>	<input type="text"/>	<input type="text"/>
<input type="text"/>	<input type="text"/>	<input type="text"/>	<input type="text"/>	<input type="text"/>	<input type="text"/>
<input type="text"/>	<input type="text"/>	<input type="text"/>	<input type="text"/>	<input type="text"/>	<input type="text"/>
<input type="text"/>	<input type="text"/>	<input type="text"/>	<input type="text"/>	<input type="text"/>	<input type="text"/>
<input type="text"/>	<input type="text"/>	<input type="text"/>	<input type="text"/>	<input type="text"/>	<input type="text"/>
<input type="text"/>	<input type="text"/>	<input type="text"/>	<input type="text"/>	<input type="text"/>	<input type="text"/>



Part 2 Population questions (continued)

Ask everyone

Duration in current municipality/local administration "How many years has [name] lived continuously in this municipality/Tambon Administrative Organization?" Record code Less than 1 year..... 0 1 year..... 1 2 years..... 2 3 years..... 3 4 years..... 4 Unknown accurate time but less than 5 yrs... 5 5 years or more/ since born..... 6 <i>(If code 6, skip to F28)</i>	Details of migration				Visible disabilities "Does [name] have difficulty in the following?" Record code No..... 0 Yes - Blindness in both eyes..... 1 - Unable to talk/communicate/ understand..... 2 - Lost arm or leg above wrist or ankle at least 1 side/ paralysis..... 3 - Psychiatric disorder/noisiness/ aggression/dumbness..... 4 - Autistic..... 5 - Delay in brain development/ mental retardation..... 6 - More than 1 disability as code 1 - 6..... 7	Respondent Record code Self..... 1 Household member..... 2 Person outside household... 3	
	Ask people who answer "0 - 5" in F24			Ask people who moved within Thailand			Reason for migration "Why did [name] migrate?" Record code Seek work..... 1 Job assignment..... 2 Education..... 3 Follow family..... 4 Return home..... 5 Change residence..... 6 Move to institutional household..... 7 Others..... 8
	Previous residence "What place did [name] live in before moving to this municipality/Tambon Administrative Organization?" <i>(Only 1 answer)</i>						
	Moved within this province	Move from other province	Move from overseas country	"Did [name] move from Municipal or TAO.?" Municipality... 1 TAO. 2			
- Within this district Record Name of district	Record Name of province	Record Name of country <i>(Skip to F27)</i>					
- Moved from other district Record Name of previous district							
District	Province	Country					
F24	F25			F26	F27	F28	F29

<input type="text"/>	<input type="text"/>	<input type="text"/>	<input type="text"/>	<input type="text"/>	<input type="text"/>	<input type="text"/>	<input type="text"/>
<input type="text"/>	<input type="text"/>	<input type="text"/>	<input type="text"/>	<input type="text"/>	<input type="text"/>	<input type="text"/>	<input type="text"/>
<input type="text"/>	<input type="text"/>	<input type="text"/>	<input type="text"/>	<input type="text"/>	<input type="text"/>	<input type="text"/>	<input type="text"/>
<input type="text"/>	<input type="text"/>	<input type="text"/>	<input type="text"/>	<input type="text"/>	<input type="text"/>	<input type="text"/>	<input type="text"/>
<input type="text"/>	<input type="text"/>	<input type="text"/>	<input type="text"/>	<input type="text"/>	<input type="text"/>	<input type="text"/>	<input type="text"/>
<input type="text"/>	<input type="text"/>	<input type="text"/>	<input type="text"/>	<input type="text"/>	<input type="text"/>	<input type="text"/>	<input type="text"/>
<input type="text"/>	<input type="text"/>	<input type="text"/>	<input type="text"/>	<input type="text"/>	<input type="text"/>	<input type="text"/>	<input type="text"/>
84	85	87	89	92	93	94	95

Part 3 Housing characteristics (private household only)

 Record code in
H1. "Type of dwelling"

 (If **more than 1**, record where household head lives)

Detached house.....	1	<input type="checkbox"/>	H1
Town house/twin house/town home.....	2	96	
Condominium/mansion.....	3		
Flat/apartment/hostel.....	4		
Shop house/row house/row room.....	5		
Room in house.....	6	}	(Skip to H3)
Room in office.....	7		
Vehicle (boat,raft,car).....	8		
Others (specify).....	0		

H2. "Construction materials" (Ask only if code in H1 is 1-5)

Cement or brick.....	1	<input type="checkbox"/>	H2
Wood.....	2	97	
Cement/brick and wood.....	3		
Non-permanent materials in local area, e.g. bamboo, thatch.....	4		
Reused materials, e.g. boxes, crates.....	5		
Others (specify).....	6		

H3. "Tenure of dwelling" (Excluding land)

Owned			
- With a loan.....	1	<input type="checkbox"/>	H3
- Outright.....	2	98	
Hire purchase.....	3		
Rent.....	4	}	(Skip to H5)
Living rent free			
- Employer-provided.....	5		
- Other rent free.....	6		
Others (specify).....	7		

H4. "Tenure of residential land" (Ask only if code in H3 is 1-3)

Owner.....	1	<input type="checkbox"/>	H4
Hire purchase.....	2	99	
Rent.....	3		
Rent-free.....	4		
Others (specify).....	5		

H5. "Number of rooms used for sleeping in this dwelling"

 (Record "**amount**", align right) (If **no**, record "**0**", align right)

Number of bedroom.....	<input type="text"/>	<input type="text"/>	H5A
	100		
Number of other rooms used for sleeping.....	<input type="text"/>	<input type="text"/>	H5B
	102		

H6. "Source of lighting used in this household"

Electricity		<input type="checkbox"/>	H6
- Electricity authority.....	1	104	
- Solarcell.....	2		
- Generator.....	3		
Others (specify).....	4		

H7. "Type of fuel used for cooking in this household"

Gas.....	1	<input type="checkbox"/>	H7
Charcoal/wood.....	2	105	
Electricity.....	3		
Kerosene/others (specify).....	4		
No cooking.....	5		

H8. "Type of toilet used in this household"

Sitting toilet.....	1	<input type="checkbox"/>	H8
Squat toilet.....	2	106	
Sitting and squat toilet.....	3		
Pit toilet/defecate into river or canal.....	4		
No toilet.....	5		

H9. "Main source of water for this household"

 (Record main source of **drinking water** in **H9A** and
record main source of **water for general use** in **H9B**)

Tap water.....	1	Drinking	
Purified tap water (boiled or filtered).....	2	<input type="checkbox"/>	H9A
Groundwater.....	3	107	
Well.....	4	General use	
Water from river/canal/waterfall/mountain.....	5	<input type="checkbox"/>	H9B
Rain water.....	6	108	
Bottled water/water vending machine.....	7		
Others (specify).....	8		

Part 3 Housing characteristics (private household only) (continued)

 Record code in
H10. "List of assets owned by household members as of 1-July-10"

 If it **"has been owned"**, record **"1"**
"has not been owned", record **"0"**

 Television set..... **H10A**

 Washing machine..... **H10G**

 VCD/DVD player..... **H10B**

 Air conditioner..... **H10H**

 Mobile telephone..... **H10C**

 Private car/pickup truck/van..... **H10I**

 Computer..... **H10D**

 Motorbike..... **H10J**

 Fridge/freezer..... **H10E**

 Tractor, 4 wheels..... **H10K**

 Microwave/cooking oven..... **H10F**

 Tractor, 2 wheels (*walking tractor*) **H10L**

109 - 114

115 - 120

H11. "List of devices/technologies presented in this household as of 1-July-10"

 If it **"has been presented"**, record **"1"**
"has not been presented", record **"0"**

 Cable TV..... **H11A**
121

 Satellite dish..... **H11B**
122

 Internet..... **H11C**
123

นิยามศัพท์ทางประชากร

1. **อัตราส่วนเพศ (Sex ratio)** หมายถึง อัตราส่วนของผู้ชายต่อผู้หญิงในประชากรกลุ่มหนึ่ง ปกติจะแสดงจำนวนผู้ชายต่อผู้หญิง 100 คน
2. **อัตราการเพิ่มของประชากร (Growth rate)** หมายถึง อัตราซึ่งประชากรเพิ่มขึ้น (หรือลดลง) ในปีหนึ่งอันเป็นผลจากการเพิ่มตามธรรมชาติและการย้ายถิ่นสุทธิ แสดงในรูปร้อยละของประชากรที่ใช้เป็นฐาน
3. **อัตราส่วนการเป็นภาระ (อัตราส่วนพึ่งพิงทางอายุ : Age dependency ratio)** หมายถึง อัตราส่วนของประชากรที่อยู่ในกลุ่มอายุนอกวัยแรงงานต่อประชากรในวัยแรงงาน โดยมีข้อสมมุติว่า ประชากรในกลุ่มอายุนอกวัยแรงงานที่ต้องพึ่งพิงทางเศรษฐกิจ ได้แก่ กลุ่มประชากรวัยเด็ก (อายุต่ำกว่า 15 ปี) และกลุ่มประชากรสูงอายุ (อายุ 60 หรือ 65 ปีขึ้นไป) ส่วนประชากรที่เป็นที่พึ่งพิงทางเศรษฐกิจของประชากรกลุ่มอื่น คือ ประชากรวัยแรงงาน (อายุ 15-59 หรือ 15-64 ปี) อัตราส่วนการเป็นภาระแสดงอัตราส่วนต่อประชากร 100 คน
4. **อายุมัธยฐาน (Median age)** หมายถึง อายุตรงกลางซึ่งแบ่งประชากรออกเป็นสองส่วนจำนวนเท่า ๆ กัน โดยประชากรส่วนหนึ่งมีอายุน้อยกว่า และอีกส่วนหนึ่งมีอายุมากกว่าอายุตรงกลางนี้
5. **ความหนาแน่นของประชากร (Population density)** หมายถึง ประชากรต่อหน่วยของพื้นที่ (จำนวนบุคคลต่อตารางกิโลเมตร หรือจำนวนบุคคลต่อพื้นที่ที่ใช้การได้หนึ่งตารางกิโลเมตร)
6. **อายุเฉลี่ยแรกสมรส (Average Age at first marriage)** หมายถึง อายุเฉลี่ยของประชากรเมื่อเปลี่ยนสถานภาพจากโสดเป็นสมรส อายุเฉลี่ยเมื่อแรกสมรสเป็นดัชนีที่แสดงว่าประชากรส่วนใหญ่อยู่เป็นโสดจนถึงอายุเท่าไร
7. **บุตรเกิดรอด (Children ever born : CEB)** หมายถึง จำนวนลูกทั้งหมดที่มารดาได้ให้กำเนิดตั้งแต่เริ่มเข้าสู่วัยเจริญพันธุ์จนถึงปัจจุบัน
8. **บุตรที่มีชีวิตอยู่ (Children still living : CHL)** หมายถึง บุตรเกิดรอดที่ปัจจุบันยังมีชีวิตอยู่

คณะผู้จัดทำ CD - ROM

หน่วยงานเจ้าของเรื่อง

สำนักงานสถิติจังหวัดร้อยเอ็ด
โทร. 0 4351 1280

หน่วยงานผลิตและออกแบบ

กลุ่มบูรณาการข้อมูลสถิติ
สำนักสถิติพยากรณ์
โทร. 0 2141 7494



ตารางสถิติในรูปแบบ Format Excel

ตารางประชากร

ตารางสถิติในรูป Format Excel

ตารางประชากร

- ตารางที่ 1 ประชากรจำแนกตามเพศ ครั้วเรือนจำแนกตามประเภทของครั้วเรือน อำเภอ และเขตการปกครอง
- ตารางที่ 2 ประชากรจำแนกอายุรายปี เพศ และเขตการปกครอง
- ตารางที่ 3 ประชากรจำแนกตามกลุ่มอายุ เพศ อำเภอ และเขตการปกครอง
- ตารางที่ 4 ประชากรจำแนกตามศาสนา เพศ และเขตการปกครอง
- ตารางที่ 5 ประชากรจำแนกตามสัญชาติ เพศ และเขตการปกครอง
- ตารางที่ 6 ประชากรจำแนกตามภาษาที่ใช้พูดในครั้วเรือน เพศ และเขตการปกครอง
- ตารางที่ 7 ประชากรอายุ 3 ปีขึ้นไป จำแนกตามระดับชั้นที่กำลังเรียน กลุ่มอายุ เพศ และเขตการปกครอง
- ตารางที่ 8 ประชากรอายุ 3 ปีขึ้นไป จำแนกตามระดับชั้นที่เรียนสำเร็จ กลุ่มอายุ เพศ และเขตการปกครอง
- ตารางที่ 9 ประชากรอายุ 10 ปีขึ้นไป จำแนกตามการอ่านออกเขียนได้ กลุ่มอายุ เพศ และเขตการปกครอง
- ตารางที่ 10 ประชากรอายุ 13 ปีขึ้นไป จำแนกตามสถานภาพสมรส กลุ่มอายุ เพศ และเขตการปกครอง
- ตารางที่ 11 หญิงเคยสมรสอายุ 13 ปีขึ้นไป จำแนกตามจำนวนบุตรเกิดรอด จำนวนบุตรเกิดรอดโดยเฉลี่ย กลุ่มอายุของหญิง และเขตการปกครอง
- ตารางที่ 12 หญิงเคยสมรสอายุ 13 ปีขึ้นไป จำแนกตามจำนวนบุตรที่มีชีวิตอยู่ จำนวนบุตรที่มีชีวิตอยู่โดยเฉลี่ย กลุ่มอายุของหญิง และเขตการปกครอง
- ตารางที่ 13 ประชากรจำแนกตามลักษณะความพิการ เพศ และเขตการปกครอง
- ตารางที่ 14 ประชากรอายุ 15 ปีขึ้นไปทำงานในรอบปี จำแนกตามหมวดอาชีพ กลุ่มอายุ เพศ และเขตการปกครอง
- ตารางที่ 15 ประชากรอายุ 15 ปีขึ้นไปทำงานในรอบปี จำแนกตามหมวดอุตสาหกรรม กลุ่มอายุ เพศ และเขตการปกครอง
- ตารางที่ 16 ประชากรอายุ 15 ปีขึ้นไปทำงานในรอบปี จำแนกตามสถานภาพการทำงาน กลุ่มอายุ เพศ และเขตการปกครอง
- ตารางที่ 17 ประชากรจำแนกตามสถานที่เกิด เพศ และเขตการปกครอง
- ตารางที่ 18 ประชากรจำแนกตามลักษณะการย้ายถิ่น เพศ และเขตการปกครอง
- ตารางที่ 19 ประชากรที่ย้ายถิ่นภายใน 5 ปี จำแนกตามสถานที่อยู่ก่อนย้าย กลุ่มอายุ และเพศ
- ตารางที่ 20 ประชากรที่ย้ายถิ่นภายใน 5 ปี จำแนกตามเหตุผลของการย้ายถิ่น เพศ และเขตการปกครอง
- ตารางที่ 21 ประชากรจำแนกตามการมีชื่อในทะเบียนบ้าน เพศ และเขตการปกครอง
- ตารางที่ 22 ครั้วเรือนส่วนบุคคลจำแนกตามกลุ่มอายุของหัวหน้าครั้วเรือน เพศ และเขตการปกครอง

ตารางคะแนน

ตารางสถิติในรูปแบบ Format Excel

ตารางคะแนน

- ตารางที่ 1 คริวเรือส่วนบุคคล จำแนกตามประเภทของที่อยู่อาศัย การครอบครองที่อยู่อาศัย และเขตการปกครอง
- ตารางที่ 2 คริวเรือส่วนบุคคล จำแนกตามประเภทของที่อยู่อาศัย ลักษณะของที่อยู่อาศัย และเขตการปกครอง
- ตารางที่ 3 คริวเรือส่วนบุคคล จำแนกตามการถือกรรมสิทธิ์ที่ดิน การครอบครองที่อยู่อาศัย และเขตการปกครอง
- ตารางที่ 4 คริวเรือส่วนบุคคล จำแนกตามขนาดของครัวเรือน ประเภทของที่อยู่อาศัย และเขตการปกครอง
- ตารางที่ 5 คริวเรือส่วนบุคคล จำแนกตามเชื้อเพลิงส่วนใหญ่ที่ใช้ในการประกอบอาหาร ประเภทของที่อยู่อาศัย และเขตการปกครอง
- ตารางที่ 6 คริวเรือส่วนบุคคล จำแนกตามลักษณะการใช้ส้วม ประเภทของที่อยู่อาศัย และเขตการปกครอง
- ตารางที่ 7 คริวเรือส่วนบุคคล จำแนกตามแหล่งที่มาของน้ำดื่ม และน้ำใช้ส่วนใหญ่ ประเภทของที่อยู่อาศัย และเขตการปกครอง
- ตารางที่ 8 คริวเรือส่วนบุคคล จำแนกตามการเป็นเจ้าของเครื่องใช้ การมีอุปกรณ์เทคโนโลยี และเขตการปกครอง