

สำมะโนการเกษตร พ.ศ. ๒๕๕๖ จังหวัดชัยนาท 2013 AGRICULTURAL CENSUS CHANGWAT CHAI NAT



สำนักงานสถิติแห่งชาติ

สำนักงานสถิติแห่งชาติ
กระทรวงเทคโนโลยีสารสนเทศและการสื่อสาร

NATIONAL STATISTICAL OFFICE

MINISTRY OF INFORMATION AND COMMUNICATION TECHNOLOGY

สำมะโนการเกษตร พ.ศ. 2556

จังหวัดชัยนาท

**2013 AGRICULTURAL CENSUS
CHANGWAT CHAI NAT**



สำนักงานสถิติแห่งชาติ

กระทรวงเทคโนโลยีสารสนเทศและการสื่อสาร

NATIONAL STATISTICAL OFFICE

MINISTRY OF INFORMATION AND COMMUNICATION

TECHNOLOGY

หน่วยงานเจ้าของเรื่อง

สำนักงานสถิติจังหวัดชัยนาท
โทรศัพท์ 056 411 663
โทรสาร 056 413 037
ไปรษณีย์อิเล็กทรอนิกส์ : chainat@nso.go.th

Division-in-Charge

Chainat Provincial Statistical Office
Tel. : 056 411 663
Fax : 056 413 037
E- mail : chainat@nso.go.th

หน่วยงานที่เผยแพร่

สำนักสถิติพยากรณ์
สำนักงานสถิติแห่งชาติ
ศูนย์ราชการเฉลิมพระเกียรติ 80 พรรษา
อาคารรัฐประศาสนภักดี ชั้น 2
ถนนแจ้งวัฒนะ เขตหลักสี่ กทม. 10210
โทรศัพท์ 0 2142 1234 0 2141 7501
โทรสาร 0 2143 8133
ไปรษณีย์อิเล็กทรอนิกส์ : services@nso.go.th

Distributed by

Statistical Forecasting Bureau
National Statistical Office
The Government Complex,
Ratthaprasasanabhakti Building, 2nd Floor,
Chaeng Watthana Rd., Laksi, Bangkok 10210
Tel : + 66 (0) 2142 1234 + 66 (0) 2141 7501
Fax : + 66 (0) 2143 8133
E-mail : services@nso.go.th
http : // www.nso.go.th

ปีที่จัดพิมพ์

2557

Published

2014

ISBN 974-338-008-6

จัดพิมพ์โดย

บริษัท ฤทธิกรการพิมพ์ จำกัด
โทรศัพท์ 08 1888 7926

Printed by

Rittigornkanpim Co., L.td.
Tel. 08 1888 7926

คำนำ

สำนักงานสถิติแห่งชาติ ได้จัดทำสำมะโนการเกษตรทุก 10 ปี ตามข้อเสนอแนะขององค์การอาหารและเกษตรแห่งสหประชาชาติ (FAO) ซึ่งครั้งนี้เป็นการจัดทำสำมะโนการเกษตร ครั้งที่ 6 เพื่อเก็บรวบรวมข้อมูลโครงสร้างพื้นฐานการประกอบการเกษตร สำหรับใช้ประโยชน์ในการกำหนดนโยบาย วางแผน ติดตาม และประเมินผลการพัฒนาด้านการเกษตรในระดับประเทศและระดับท้องถิ่น

ข้อมูลสถิติที่ได้จากการทำสำมะโนการเกษตรครั้งนี้ ได้นำเสนอไปแล้ว 2 ฉบับ คือ รายงานผลเบื้องต้น ซึ่งนำเสนอผลข้อมูลลักษณะการทำกรเกษตรในภาพรวมของประเทศ และรายงานผลล่วงหน้าซึ่งประมวลผลจากครัวเรือนผู้ถือครองทำการเกษตรตัวอย่างร้อยละ 1 นำเสนอภาพรวมโครงสร้างพื้นฐานทางการเกษตรและลักษณะของครัวเรือนเกษตร ในระดับภาค และประเทศ สำหรับรายงานฉบับนี้เป็นรายงานผลฉบับสมบูรณ์ ซึ่งประมวลผลข้อมูลในรายละเอียดจากครัวเรือนผู้ถือครองทำการเกษตรทั้งหมด เพื่อเสนอข้อมูลรายละเอียดต่าง ๆ ของโครงสร้างพื้นฐานหลักและโครงสร้างอื่น ๆ ทางกรเกษตรเป็นรายจังหวัด รายภาค และทั่วราชอาณาจักร

สำมะโนการเกษตร พ.ศ. 2556 เป็นโครงการจัดเก็บข้อมูลสถิติขนาดใหญ่ ต้องได้รับความร่วมมือจากผู้ที่เกี่ยวข้อง ในครั้งนี้สำนักงานสถิติแห่งชาติ ได้รับความร่วมมือจากกรมส่งเสริมการเกษตร ในการให้เจ้าหน้าที่ส่งเสริมการเกษตรประจำตำบล และอาสาสมัครเกษตรกรหมู่บ้าน มาช่วยในการจัดเก็บข้อมูลสถิติ นอกจากนี้ ประชาชนได้ให้ความร่วมมือในการให้ข้อมูลที่ถูกต้องตามความเป็นจริง รวมทั้งยังได้รับความสนับสนุนจากหน่วยงานภาครัฐและภาคเอกชน จึงขอขอบคุณทุกท่าน มา ณ ที่นี้

Preface

The National Statistical Office has conducted the Agricultural Census every 10 years in accordance with the recommendation of the Food and Agriculture Organization (FAO) and this census round was the sixth of its series. The census aims to provide basic information of the structure of agriculture and that information provides as a guideline for developing agricultural policies and plans as well as for monitoring agricultural development for both national and local level.

Prior to this report, the result of the 2013 Agricultural Census had been published for the Preliminary Report and the Advanced Report. The preliminary report presented the characteristics of farming in the whole country and the advanced report that processing of household's agricultural holders from 1% sample presented the overview of agricultural infrastructure and the characteristics of the household at the regional and national levels. This is the completed report that processed the detail of household's agricultural holders and presented the detail of the infrastructure and other structures about agriculture at the provincial, regional and national levels.

The National Statistical Office would like to take this opportunity to express our gratitude to the Department of Agricultural Extension, Ministry of Agriculture and Cooperatives, on the supply of their manpower – the agricultural extension officers and the village agricultural volunteers – to carry out the census. The National Statistical Office would like to extend our thanks to all people for their active participation in the census and to express our appreciation to all public and private agencies for their support and cooperation throughout the conduct of the census.

บทสรุปผู้บริหาร

รายงานผลสำมะโนการเกษตร พ.ศ. 2556

สำนักงานสถิติแห่งชาติ ได้จัดทำสำมะโนการเกษตรมาแล้ว 5 ครั้ง โดยครั้งแรกจัดทำเมื่อ พ.ศ. 2493 และถัดมาในปี 2506 2521 2536 และ 2546 ตามลำดับ ซึ่งเป็นการจัดทำทุก 10 ปี ตามข้อเสนอแนะขององค์การอาหารและเกษตรแห่งสหประชาชาติ (FAO) สำมะโนการเกษตร พ.ศ. 2556 นี้เป็นการจัดทำครั้งที่ 6 เพื่อให้ประเทศไทยมีข้อมูลโครงสร้างพื้นฐานทางการเกษตรที่สำคัญ แสดงภาพการทำการเกษตรของประเทศได้ถึงระดับพื้นที่ย่อย และทราบถึงการเปลี่ยนแปลงโครงสร้างด้านการเกษตรในรอบ 10 ปี เพื่อใช้ในการกำหนดนโยบาย วางแผน และติดตามประเมินผลการพัฒนาด้านการเกษตรทั้งในระดับประเทศ และระดับท้องถิ่น

การทำสำมะโนการเกษตรครั้งนี้ สำนักงานสถิติจังหวัดชัยนาท ได้เก็บรวบรวมข้อมูลโดยการส่งอาสาสมัครเกษตรหมู่บ้าน จำนวน 105 คน เจ้าหน้าที่ส่งเสริมการเกษตรประจำตำบล จำนวน 21 คน และเจ้าหน้าที่ของสำนักงานสถิติจังหวัด ออกไปสัมภาษณ์หัวหน้าครัวเรือนทุกครัวเรือนในจังหวัด เพื่อหาผู้ถือครองทำการเกษตร ในเดือนพฤษภาคม 2556 โดยใช้คอมพิวเตอร์พกพาขนาดกลาง (Tablet) ในการเก็บรวบรวมข้อมูล ทั้งนี้สำนักงานสถิติจังหวัดชัยนาท ได้นำเสนอรายงานผลเบื้องต้น ซึ่งเป็นสรุปผลข้อมูลบางส่วนไปแล้ว สำหรับรายงานฉบับนี้ เป็นรายงานผลฉบับสมบูรณ์ที่สรุปผลจากข้อมูลทั้งหมดของจังหวัดชัยนาท ดังนี้

1. ผู้ถือครองและเนื้อที่ถือครองทำการเกษตร

จังหวัดชัยนาท ประกอบด้วย 8 อำเภอ มีผู้ถือครองทำการเกษตรทั้งสิ้น ณ วันสำมะโน (1 พฤษภาคม 2556) 33,232 ราย (ร้อยละ 28.1 ของครัวเรือนทั้งจังหวัด)^{1/} มีเนื้อที่ถือครองทำการเกษตรทั้งสิ้น 937,709 ไร่ (เฉลี่ย 28.2 ไร่/ราย)

อำเภอสรรคบุรีมีจำนวนผู้ถือครองทำการเกษตรมากที่สุด คือ 6,954 ราย (ร้อยละ 20.9) และมีเนื้อที่ถือครองทำการเกษตร คือ 140,043 ไร่ (ร้อยละ 14.9) รองลงมา คือ อำเภอหันคา 6,500 ราย และมีเนื้อที่ถือครองทำการเกษตร 195,680 ไร่ (ร้อยละ 19.6 และ 20.9 ตามลำดับ) ส่วนอำเภอเนินขาม มีผู้ถือครองทำการเกษตรน้อยที่สุด 2,496 ราย (ร้อยละ 7.5) และมีเนื้อที่ถือครองคือ 103,877 ไร่ (ร้อยละ 11.1)

เมื่อพิจารณาเนื้อที่ถือครองทำการเกษตรเฉลี่ยพบว่า อำเภอเนินขามมีเนื้อที่ถือครองเฉลี่ยสูงสุด 41.6 ไร่ รองลงมาคือ อำเภอหนองมะโมง อำเภอวัดสิงห์ และอำเภอหันคา (37.1 34.2 และ 30.1 ไร่ ตามลำดับ) โดยอำเภอสรรคบุรี มีเนื้อที่ถือครองเฉลี่ยต่ำสุด คือ 20.1 ไร่

ตาราง 1 จำนวนผู้ถือครองและเนื้อที่ถือครองทำการเกษตรรายอำเภอ พ.ศ. 2556

อำเภอ	จำนวนผู้ถือครองราย (ราย)		เนื้อที่ถือครอง (ไร่)		เนื้อที่ถือครองเฉลี่ย (ไร่)
	จำนวน	%	จำนวน	%	
รวม	33,232	100	937,709	100	28.2
สรรคบุรี	6,954	20.9	140,044	14.9	20.1
หันคา	6,500	19.6	195,680	20.9	30.1
เมืองชัยนาท	4,171	12.6	95,275	10.2	22.8
สรรพยา	3,788	11.4	97,409	10.4	25.7
หนองมะโมง	3,260	9.8	121,003	12.9	37.1
วัดสิงห์	3,036	9.1	103,861	11.1	34.2
มโนรมย์	3,027	9.1	80,560	8.6	26.6
เนินขาม	2,496	7.5	103,877	11.1	41.6

เมื่อพิจารณาในรอบ 10 ปีที่ผ่านมาจากปี 2546 พบว่า ทั้งจำนวนผู้ถือครองและเนื้อที่ถือครองทำการเกษตรลดลงจาก 35,101 เป็น 33,245 ราย (ร้อยละ 5.3) และจาก 955,279 เป็น 937,709 ไร่ (ร้อยละ 1.8) โดยมีเนื้อที่ถือครองทำการเกษตรเฉลี่ย คือ 27.2 และ 28.2 ไร่ ตามลำดับ

แผนภูมิ 1 เปรียบเทียบจำนวนผู้ถือครองและเนื้อที่ถือครองทำการเกษตร พ.ศ. 2536 - 2556

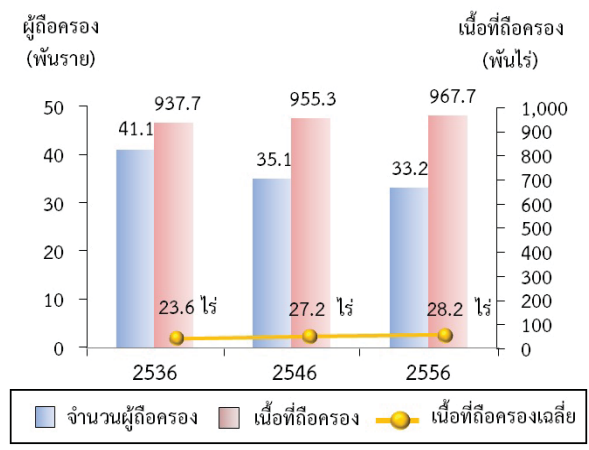

^{1/} ครัวเรือนทั้งจังหวัดปี 2556 มีจำนวน 118,054 ครัวเรือน (สำรวจภาวะเศรษฐกิจและสังคมของครัวเรือน พ.ศ.2555,สำนักงานสถิติแห่งชาติ)
 ขอบข่ายสำมะโนการเกษตร พ.ศ. 2556 คือ การเพาะปลูกพืช การเลี้ยงปศุสัตว์ การเพาะเลี้ยงสัตว์น้ำในพื้นที่น้ำจืด และการทำนาเกลือสมุทร **เพื่อย้าย**
 (รวมการปลูกข้าวเพื่อบริโภค และการเลี้ยง วัว ควาย เพื่อใช้งาน)

2. ลักษณะการทำกาเกษตร

จากสำมะโนการเกษตร พ.ศ. 2556 พบว่า ผู้ถือครองทำการเกษตร 33,232 ราย ส่วนใหญ่ (ร้อยละ 94.5) ทำการเพาะปลูกพืช ซึ่งในจำนวนนี้มีการทำการเกษตรประเภทอื่นร่วมด้วย (ร้อยละ 10.2) เช่น เลี้ยงปศุสัตว์ หรือ เพาะเลี้ยงสัตว์น้ำในพื้นที่น้ำจืด

โดยผู้ถือครองทำการเกษตรประเภทเดียวมีมากถึง ร้อยละ 89.7 คือ เพาะปลูกพืช เลี้ยงปศุสัตว์ หรือเพาะเลี้ยงสัตว์น้ำในพื้นที่น้ำจืดอย่างใดอย่างหนึ่ง ซึ่งในแต่ละประเภท เช่น การปลูกพืช อาจปลูกพืชหลายชนิด หรือเลี้ยงปศุสัตว์หลายชนิด เป็นต้น

สำหรับผู้ที่ทำเกษตร 2 ประเภทร่วมกัน มีร้อยละ 9.4 และทำการเกษตรตั้งแต่ 3 ประเภทขึ้นไป มีน้อยมาก เพียงร้อยละ 0.9

แผนภูมิ 2 จำนวนผู้ถือครองทำการเกษตร จำแนกตาม ลักษณะการทำกาเกษตร พ.ศ. 2556

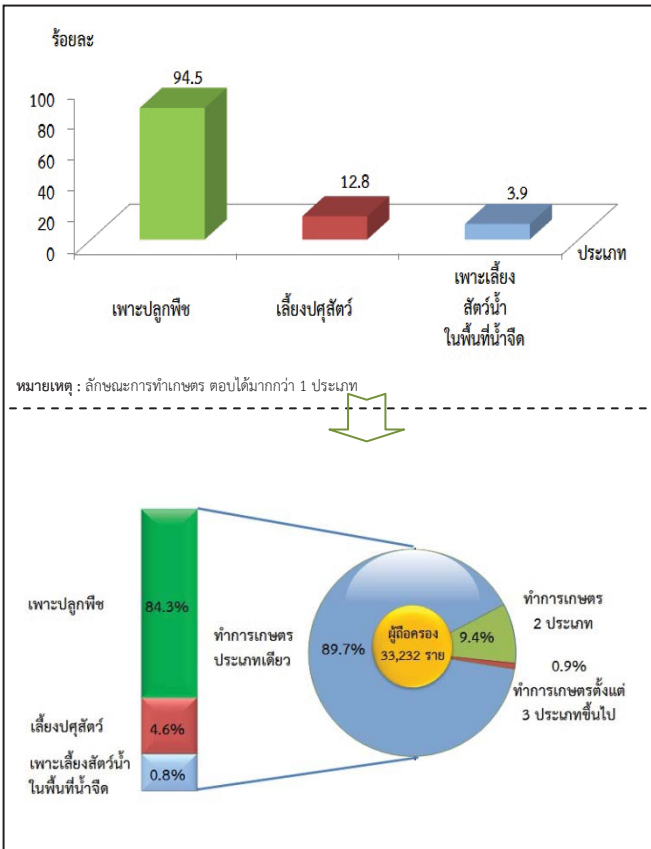

3. ขนาดเนื้อที่ถือครองทำการเกษตร

ผู้ถือครองทำการเกษตรของจังหวัดชัยนาท ส่วนใหญ่ (ร้อยละ 75.5) มีเนื้อที่ถือครองขนาดต่ำกว่า 40 ไร่ ซึ่งในจำนวนนี้ร้อยละ 50.7 เป็นผู้ถือครองที่มีเนื้อที่ขนาด 10 – 39 ไร่ สำหรับผู้ถือครองทำการเกษตรที่ถือครองเนื้อที่ขนาดใหญ่ (140 ไร่ขึ้นไป) มีเพียงร้อยละ 0.8 เท่านั้น

แผนภูมิ 3 จำนวนผู้ถือครองทำการเกษตร จำแนกตาม ขนาดเนื้อที่ถือครองทั้งสิ้น พ.ศ. 2536 - 2556

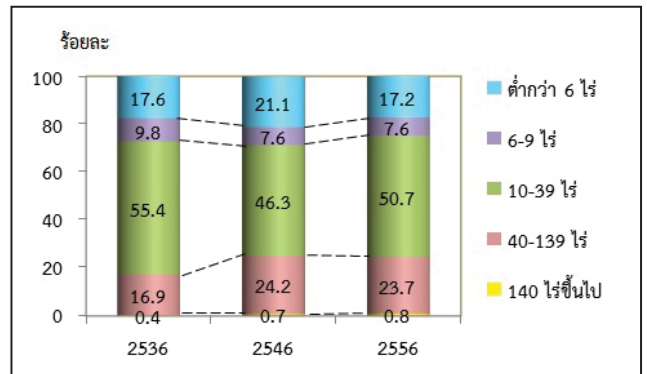

4. ลักษณะการถือครองที่ดิน

ผู้ถือครองทำการเกษตรส่วนใหญ่ (ร้อยละ 53.9) ทำการเกษตรในเนื้อที่ของตนเองอย่างเดียว ผู้ถือครองฯ ร้อยละ 26.1 ทำการเกษตรในเนื้อที่ของตนเองและทำการเกษตรในเนื้อที่ไมใช่ของตนเอง สำหรับผู้ที่ทำการเกษตร โดยไม่มีเนื้อที่ถือครองเป็นของตนเองเลยมี ร้อยละ 20.0

แผนภูมิ 4 จำนวนผู้ถือครองทำการเกษตรที่มีที่ดิน จำแนกตามลักษณะการถือครองที่ดิน พ.ศ. 2556

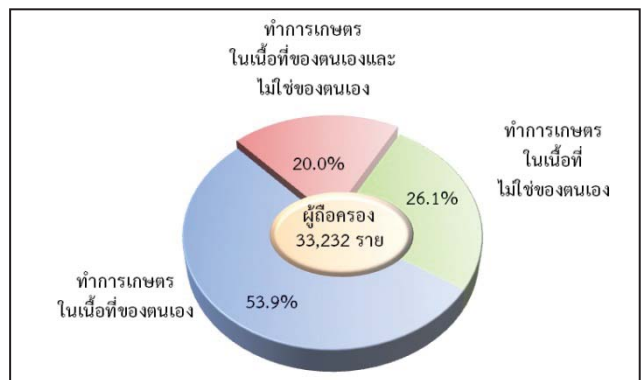

5. เนื้อที่ถือครองทำการเกษตร จำแนกตามการใช้ประโยชน์ที่ดิน

จากเนื้อที่ถือครองทำการเกษตรทั้งจังหวัด 937,709 ไร่ พบว่า เนื้อที่มากกว่าครึ่งหนึ่ง (ร้อยละ 75.5) เป็นที่ปลูกข้าว รองลงมาเป็นที่ปลูกพืชไร่ (ร้อยละ 21.3)

จากการทำสำมะโนการเกษตรครั้งนี้ พบว่า ในช่วง 10 ปีที่ผ่านมา ที่ปลูกข้าว ที่ปลูกไม้ยืนต้นและไม้ผล ที่ปลูกพืชผัก สมุนไพร และไม้ดอก ไม้ประดับ พืชเหี่ยวแห้ง สัตว์ ที่เลี้ยงปศุสัตว์และอื่นๆ มีสัดส่วนลดลง แต่สำหรับที่ปลูกพืชไร่ กลับมีสัดส่วนเพิ่มขึ้น

แผนภูมิ 5 เปรียบเทียบเนื้อที่ถือครองทำการเกษตร จำแนกตามการใช้ประโยชน์ที่ดิน พ.ศ. 2536 – 2556

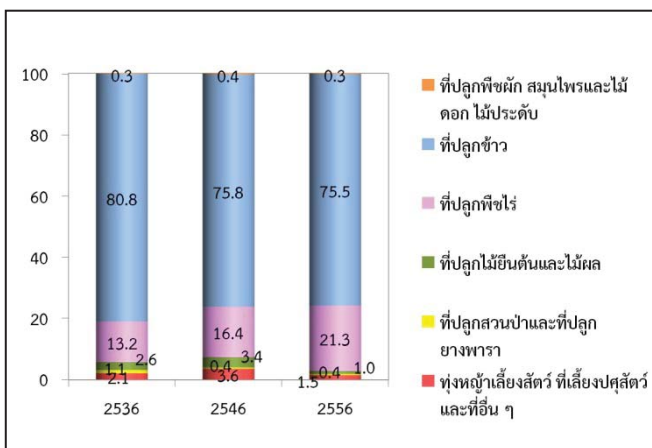

6. การใช้ปุ๋ย

ผู้ถือครองทำการเกษตรที่ปลูกพืช ส่วนใหญ่ (ร้อยละ 96.9) มีการใช้ปุ๋ย ซึ่งในจำนวนนี้เกือบทั้งหมด (ร้อยละ 88.5) มีการใช้ปุ๋ยเคมี โดยมีผู้ใช้ปุ๋ยเคมีอย่างเดียว ร้อยละ 76.8 ใช้ปุ๋ยอินทรีย์ และใช้ปุ๋ยชีวภาพอย่างเดียว มีเพียงร้อยละ 1.3 และ 0.3 ตามลำดับ

หากพิจารณาในช่วงปี 2546 ถึง 2556 จะพบว่า แนวโน้มการใช้ปุ๋ยสูงขึ้นจากร้อยละ 86.1 ในปี 2546 เพิ่มเป็นร้อยละ 96.9 ในปี 2556 โดยเฉพาะการใช้ปุ๋ยเคมี มีมากถึงร้อยละ 76.8 ในปี 2556 ในขณะที่การใช้ปุ๋ยเคมีร่วมกับปุ๋ยอินทรีย์ มีแนวโน้มลดลง จากร้อยละ 18.0 ในปี 2546 เป็นร้อยละ 5.8 ในปี 2556

เมื่อพิจารณาถึงปริมาณการใช้ปุ๋ยเคมีเฉลี่ยต่อไร่ พบว่ามีปริมาณการใช้ปุ๋ยเพิ่มมากขึ้นจาก 56.4 กก./ไร่ ในปี 2546 เป็น 72.6 กก./ไร่ ในปี 2556

ตาราง 2 จำนวนผู้ถือครองทำการเกษตร จำแนกตามการใช้ปุ๋ย พ.ศ. 2536 - 2556

รายการ	2536	2546	2556
1. จำนวนผู้ถือครองที่ปลูกพืช	39,648 (100%)	32,937 (100%)	31,137 (100%)
ไม่ใช้ปุ๋ย	3,467 (8.7)	4,578 (23.9)	961 (3.1)
ใช้ปุ๋ย	36,181 (91.3)	28,372 (86.1)	30,176 (96.9)
ปุ๋ยเคมี	28,638 (72.2)	21,211 (64.4)	23,909 (76.8)
ปุ๋ยอินทรีย์	610 (1.5)	1,212 (3.7)	396 (1.3)
ปุ๋ยชีวภาพ	*	*	85 (0.3)
ปุ๋ยเคมี และปุ๋ยอินทรีย์	6,933 (17.5)	5,923 (18.0)	1,808 (5.8)
ปุ๋ยเคมี และปุ๋ยชีวภาพ	*	*	1,938 (6.2)
ปุ๋ยอินทรีย์ และปุ๋ยชีวภาพ	*	*	242 (0.8)
ปุ๋ยเคมี ปุ๋ยอินทรีย์ และปุ๋ยชีวภาพ	*	*	1,825 (5.9)
2. เนื้อที่เพาะปลูกที่ใช้ปุ๋ยเคมี (ไร่)	88,372	1,784,595	1,354,263
3. ปริมาณปุ๋ยเคมีที่ใช้ (กก.)	34,645,000	83,785,000	98,315,814
เฉลี่ยต่อไร่ (กก.)	39.1	56.4	72.6

* สำมะโนการเกษตร พ.ศ. 2536 และ 2546 ไม่มีข้อมูลเกี่ยวกับการใช้ปุ๋ยชีวภาพ

7. ลักษณะทางด้านประชากรและการทำงาน

ผู้ถือครองทำการเกษตรที่เป็นบุคคลธรรมดา เป็นชายมากกว่าหญิง คือ เป็นชายร้อยละ 58.7 และหญิง ร้อยละ 42.2 โดยจะเห็นว่าแนวโน้มของผู้ถือครองที่เป็นชาย มีสัดส่วนลดลงจากปี 2546 – 2556 เป็นร้อยละ 63.6 และ 57.8 ตามลำดับ

เมื่อพิจารณาตามกลุ่มอายุพบว่า ผู้ถือครองส่วนใหญ่ มีอายุ 35 ปีขึ้นไป โดยผู้ถือครองในช่วงอายุ 35 – 64 ปี มี แนวโน้มเพิ่มขึ้น จากร้อยละ 70.8 ในปี 2546 เป็นร้อยละ 76.7 ในปี 2556 และกลุ่มผู้สูงอายุ 65 ปีขึ้นไป ก็มีแนวโน้ม เพิ่มขึ้นเช่นเดียวกัน จากร้อยละ 12.5 เป็นร้อยละ 19.9

แผนภูมิ 6 จำนวนผู้ถือครองทำการเกษตร จำแนกตาม เพศ และหมวดอายุ พ.ศ. 2536 – 2556

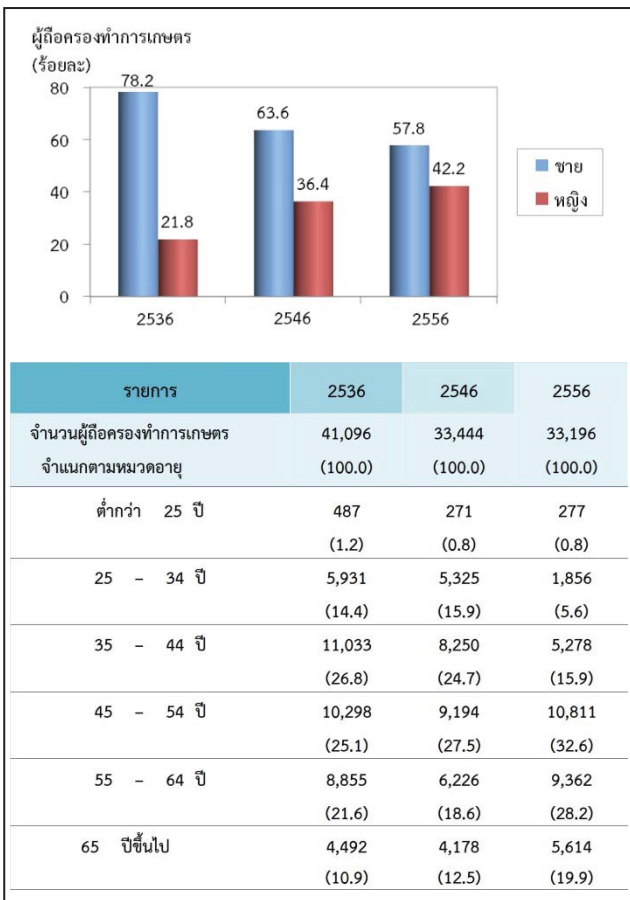

จังหวัดชัยนาทมีจำนวนสมาชิกในครัวเรือน ผู้ถือครองทำการเกษตรทั้งสิ้น 101,263 คน คิดเป็นร้อยละ 28.1 ของประชากรทั้งจังหวัด^{2/} โดยเป็นมีเพศชายและเพศ หญิงในอัตรา ร้อยละ 50 เท่ากัน มีจำนวนสมาชิกเฉลี่ย ครัวเรือนละ 3.1 คน ลดลงจากปี 2546 ซึ่งมี 3.2 คน

เมื่อพิจารณาจำนวนสมาชิกตามกลุ่มอายุ พบว่า จำนวนสมาชิกในครัวเรือนเกษตรที่มีอายุ 35 ปี ขึ้นไป มีแนวโน้มเพิ่มขึ้นจากร้อยละ 53.8 ในปี 2546 เป็นร้อยละ 65.4 ในปี 2556

ตาราง 3 จำนวนสมาชิกในครัวเรือนผู้ถือครองทำการเกษตร จำแนกตามเพศ และหมวดอายุ พ.ศ. 2556

รายการ	2536	2546	2556
จำนวนสมาชิกในครัวเรือนทั้งสิ้น (ไม่รวมบริษัท)	149,956	110,998	101,263
	(100.0)	(100.0)	(100.0)
เฉลี่ยต่อครัวเรือน	3.7	3.2	3.1
จำแนกตามเพศ			
ชาย	71,771	57,087	50,615
	(47.9)	(51.4)	(50.0)
หญิง	78,185	53,911	50,648
	(52.1)	(48.6)	(50.0)
จำแนกตามหมวดอายุ			
ต่ำกว่า 25 ปี	54,156	29,686	22,649
	(36.1)	(26.8)	(22.4)
25 - 34 ปี	25,106	21,526	13,349
	(16.8)	(19.4)	(13.2)
35 - 44 ปี	24,969	19,365	16,108
	(16.6)	(17.4)	(15.9)
45 - 54 ปี	19,343	17,848	20,920
	(12.9)	(16.1)	(20.7)
55 - 64 ปี	15,844	11,909	16,698
	(10.6)	(10.7)	(16.5)
65 ปีขึ้นไป	10,538	10,664	11,538
	(7.0)	(9.6)	(11.4)

^{2/} ประชากรทั้งจังหวัดในปี 2556 มีจำนวน 360,177 คน (สำรวจภาวะเศรษฐกิจและสังคมของครัวเรือน พ.ศ.2555,สำนักงานสถิติแห่งชาติ)

โดยลักษณะการทำงานของสมาชิกในครัวเรือนที่มีอายุ 10 ปีขึ้นไป ส่วนใหญ่ (ร้อยละ 84.8) ทำงานเชิงเศรษฐกิจ โดยเป็นผู้ที่ทำงานเกษตรในที่ดินครอบครัวมากถึงร้อยละ 74.2 ซึ่งในจำนวนนี้มีผู้ที่ทำงานเกษตรในที่ดินครอบครัวอย่างเดียวร้อยละ 52.4 ทำงานเกษตรในที่ดินครอบครัวและทำงานอื่นด้วยร้อยละ 21.7 ขณะที่ผู้ที่ไม่ได้ทำงานเกษตรในที่ดินครอบครัวเลยมีเพียงร้อยละ 10.6 และมีข้อสังเกตว่า สัดส่วนของผู้ที่ทำงานเกษตรในที่ดินครอบครัวอย่างเดียวเพิ่มขึ้นจากร้อยละ 31.2 ในปี 2546 เป็นร้อยละ 52.4 ในปี 2556

ตาราง 4 จำนวนสมาชิกในครัวเรือนผู้ถือครองทำการเกษตร จำแนกตามลักษณะการทำงาน พ.ศ. 2536 - 2556

รายการ	2536	2546	2556
จำนวนสมาชิกในครัวเรือนที่มีอายุ 10 ปีขึ้นไป	127,303 (100.0)	68,155 (100.0)	95,122 (100.0)
จำแนกตามลักษณะการทำงาน			
ทำงานเชิงเศรษฐกิจ	111,780 (87.8)	49,665 (72.9)	80,629 (84.8)
ทำงานเกษตรในที่ดินครอบครัวอย่างเดียว	73,829 (58.0)	21,274 (31.2)	49,803 (55.5)
ทำงานเกษตรในที่ดินครอบครัวเป็นหลักและทำงานอื่นด้วย	23,396 (18.4)	14,081 (20.7)	14,956 (15.7)
ทำงานอื่นเป็นหลักและทำงานเกษตรในที่ดินครอบครัวด้วย	10,672 (8.4)	8,447 (12.4)	5,743 (6.0)
ทำงานอื่นเป็นหลัก (ไม่ทำงานเกษตรในที่ดินครอบครัว)	3,910 (3.1)	5,924 (8.7)	10,126 (10.6)
ไม่ทำงานเชิงเศรษฐกิจ	15,523 (12.2)	18,493 (27.1)	14,493 (15.2)

8. การศึกษาของผู้ถือครองทำการเกษตร

ในช่วง 10 ปีที่ผ่านมา ผู้ถือครองทำการเกษตรส่วนใหญ่มีระดับการศึกษาสูงขึ้น กล่าวคือ ผู้ถือครองฯ ที่สำเร็จการศึกษาระดับมัธยมศึกษา มีสัดส่วนเพิ่มมากกว่า 2 เท่า (ร้อยละ 8.5 เป็นร้อยละ 17.2)

และระดับปริญญาตรี และ ปวช./ปวส.ฯ ก็เพิ่มขึ้นเช่นเดียวกัน (ร้อยละ 1.2 เป็นร้อยละ 1.8 และร้อยละ 1.8 เป็นร้อยละ 3.3) ในขณะที่สัดส่วนของผู้ถือครองฯ ที่สำเร็จระดับประถมศึกษาจากกลับลดลง (ร้อยละ 73.8 เป็นร้อยละ 70.9) และผู้ที่ไม่มีการศึกษาก็ลดลงเช่นเดียวกัน (ร้อยละ 3.0 เป็นร้อยละ 1.1)

แผนภูมิ 7 การศึกษาของผู้ถือครองทำการเกษตร พ.ศ. 2546 - 2556

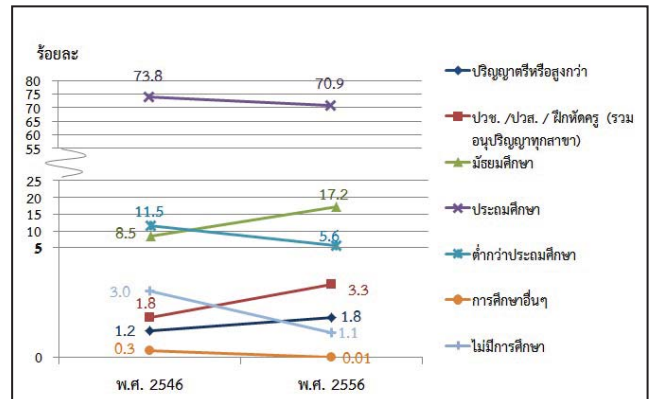

9. รายได้และหนี้สินของครัวเรือน

ผู้ถือครองทำการเกษตรเกินกว่าครึ่งหนึ่ง (ร้อยละ 57.5) มีรายได้ของครัวเรือนมาจากการทำการเกษตรอย่างเดียว ซึ่งมีสัดส่วนเพิ่มขึ้นถึง 2 เท่า จากปี 2546 (จากร้อยละ 28.5 เป็นร้อยละ 57.5) ขณะที่ผู้มีรายได้จากการทำการเกษตรและจากแหล่งอื่นมีร้อยละ 42.5

ตาราง 5 จำนวนผู้ถือครองทำการเกษตร จำแนกตามแหล่งที่มาของรายได้ของครัวเรือน พ.ศ. 2536 - 2556

รายการ	2536	2546	2556
จำนวนผู้ถือครองทำการเกษตรทั้งสิ้น (ไม่รวมบริษัท)	41,062 (100%)	34,976 (100%)	33,196 (100%)
แหล่งที่มาของรายได้ของครัวเรือน			
จากการเกษตรอย่างเดียว	22,428 (54.6)	9,963 (28.5)	19,075 (57.5)
จากการเกษตรและจากแหล่งอื่น	18,634 (45.4)	19,731 (71.5)	14,121 (42.5)
ส่วนใหญ่จากการเกษตร	12,650 (30.8)	18,478 (52.8)	9,545 (18.8)
ส่วนใหญ่จากการรับจ้างทำงานเกษตร	819 (2.0)	1,253 (3.6)	1,260 (3.8)
ส่วนใหญ่จากแหล่งอื่น	5,165 ^{3/} (12.6)	3,282 ^{3/} (15.1)	3,316 (10.0)

^{3/} ข้อมูลจำนวนผู้ถือครองที่รายงานแหล่งที่มาของรายได้จากแหล่งอื่น ปี 2536 และ 2546 รวมข้อมูลจากเกษตรและแหล่งอื่นพอๆกัน ไปด้วย

โดยผู้ถือครองทำการเกษตร มีรายได้จากผลผลิตทางการเกษตร อยู่ในช่วง 100,001 บาทขึ้นไป มากที่สุด (ร้อยละ 69.7) รองลงมาคือ รายได้ 50,001 - 100,000 และ 20,001 - 50,000 บาท (ร้อยละ 17.1 และ 6.8 ตามลำดับ) โดยสัดส่วนผู้มีรายได้ตั้งแต่ 100,001 บาทขึ้นไป เพิ่มขึ้นจากปี 2546 ร้อยละ 41.2

แผนภูมิ 8 จำนวนผู้ถือครองทำการเกษตร จำแนกตามรายได้จากผลผลิตทางการเกษตร พ.ศ. 2536 - 2556

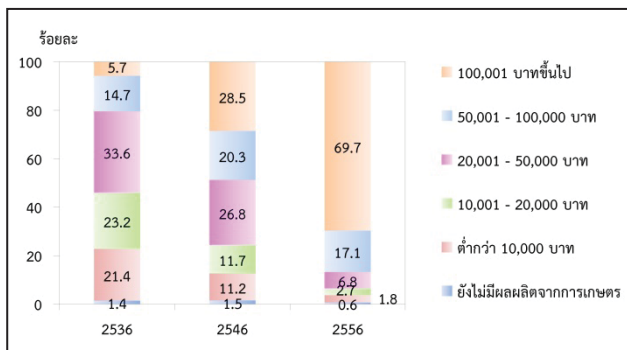

เมื่อพิจารณาหนี้สินของครัวเรือนผู้ถือครองพบว่าผู้ถือครองฯ ร้อยละ 45.1 มีหนี้สิน ซึ่งในจำนวนนี้มีหนี้สินเพื่อการเกษตร (ร้อยละ 42.8) โดยคิดเป็นหนี้สินเฉลี่ย 183,826 บาทต่อครัวเรือนที่เป็นหนี้เพื่อการเกษตร ซึ่งส่วนใหญ่ (ร้อยละ 67.0) กู้จากธนาคารเพื่อการเกษตรและสหกรณ์การเกษตร

แผนภูมิ 9 หนี้สินของครัวเรือนผู้ถือครองทำการเกษตร พ.ศ. 2556

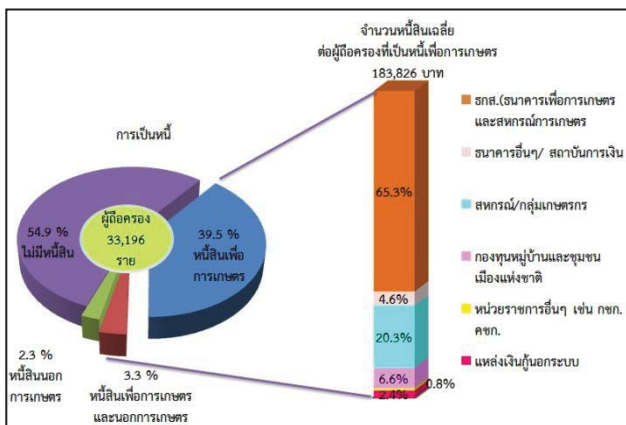

10. การจ้างลูกจ้างทำงานเกษตร

ผู้ถือครองทำการเกษตรของจังหวัดชัยนาท ร้อยละ 76.3 มีการจ้างลูกจ้างทำงานเกษตร โดยผู้ถือครองมีการจ้างลูกจ้างชั่วคราวอย่างเดียว ร้อยละ 72.4 จ้างลูกจ้างประจำอย่างเดียว ร้อยละ 1.7 ส่วนที่มีการจ้างทั้งลูกจ้างประจำและชั่วคราว มีเพียงร้อยละ 1.2 สำหรับลูกจ้างประจำ พบว่า มีจำนวนทั้งสิ้น 3,904 คน ซึ่งในจำนวนนี้เป็นลูกจ้างที่เป็นคนไทย ร้อยละ 99.8

ผู้ถือครองมีแนวโน้มการจ้างลูกจ้างประจำทำงานเกษตรในถือครองสูงขึ้น โดยจะเห็นว่าในช่วง 2546 - 2556 จำนวนลูกจ้างประจำสูงขึ้น จาก 1,709 คน เป็น 3,904 คน

ตาราง 6 การจ้างลูกจ้างทำงานเกษตร พ.ศ. 2536-2556

รายการ	2536	2546	2556
จำนวนผู้ถือครองทำการเกษตรทั้งสิ้น	41,067 (100%)	35,195 (100%)	33,232 (100%)
ไม่จ้างลูกจ้างทำการเกษตร	20,210 (49.2)	14,376 (40.8)	8,219 (24.7)
จ้างลูกจ้างทำการเกษตร	20,857 (50.8)	20,812 (59.1)	25,013 (76.3)
จ้างลูกจ้างประจำ	142 (0.3)	189 (0.5)	571 (1.7)
จ้างลูกจ้างชั่วคราว	20,307 (49.4)	20,236 (57.5)	24,044 (72.4)
จ้างลูกจ้างประจำและชั่วคราว	408 (1.0)	381 (1.1)	398 (1.2)
จำนวนลูกจ้างประจำทำงานเกษตร		1,709 (100%)	3,904 (100%)
เพศ			
ชาย	*	1,145 (67.0)	2,522 (64.6)
หญิง	*	557 (33.0)	1,382 (35.4)
แหล่งที่มาของลูกจ้างประจำ			
คนไทย	*	1,671 (97.8)	3,895 (99.8)
คนต่างดาว	*	39 (2.2)	9 (0.2)

* สำนะโนการเกษตร พ.ศ. 2536 ไม่มีข้อมูลเกี่ยวกับแหล่งที่มาของลูกจ้างประจำ

Executive Summary

the 2013 Agricultural Census

National Statistical Office (NSO) conducted the First Agricultural Census in 1950 1963 1978 1993 and 2003, respectively. Agricultural Census takes place every 10 years with the recommendations of the Food and Agriculture Organization of the United Nations (FAO). National Statistical Office (NSO) conducted the 2013 Agricultural Census which is the sixth round of its series. The census aims to provide basic information on the structure of agriculture at administrative units and that information over ten years provides as a guideline for developing agricultural policies and plans as well as monitoring agricultural development for both national and local level.

For this Agricultural Census, National Statistical Office of Chainat collected data in fieldwork involved by 105 agricultural volunteers at village level and the 21 agricultural extension officers at tambon level and the NSO provincial staff for interviewing all household in Chainat in order to find the agricultural households. The census fieldwork was carried out during May 2013 by using a portable device (Tablet). National Statistical Office of Chainat reported the summary of some data already. For this report, the result is a complete summary of all of the Chainat Province. The findings are as following.

1. Number and area of holdings

Chainat composed eight districts. As of the census day (1st May 2013), Chainat had totally 33,232 of agricultural holdings, which was accounted for 28.1 percent of total households of the province.^{1/} The total area of holdings was 937,702 rais or averagely 28.2 rais per holding.

The majority of agricultural holdings, 6,954 members (20.9%), located in Amphoe Sankhaburi which also had the biggest area of holdings for 140,044 rais (14.9%). The Amphoe Hankha was the second in the number of holdings and area of holdings, for 6,500 members and 195,680 rais (19.6% and 20.9% respectively). Amphoe Noen Kham had the least number of holdings for 2,496 members (7.5%) and had the least area of holdings for 103,877 rais (11.1%).

Considering to the average area of holdings, it was found that that Amphoe Noen Kham had highest of the average area of holding (41.6 rais), followed by Amphoe Nong Mamong, Amphoe Watsing and Amphoe Hankha (37.1% 34.2% and 30.1% respectively). While Amphoe Sankhaburi had the lowest of the average area of holding was 20.1 rais.

Table 1 Number and area of holdings by amphoe (2013)

Amphoe	Number of holdings (million case)		Area of holding (million rai)		Average area of holding (rai)
	number	%	number	%	
Total	22,399	100	937,709	100	28.2
Amphoe Sankhaburi	6,954	20.9	140,044	14.9	20.1
Amphoe Hankha	6,500	19.6	195,680	20.9	30.1
Amphoe Mueng Chainat	4,171	12.6	95,275	10.2	22.8
Amphoe Sapphaya	3,788	11.4	97,409	10.4	25.7
Amphoe Nong Mamong	3,260	9.8	121,003	12.9	37.1
Amphoe Wat Sing	3,036	9.1	103,861	11.1	34.2
Amphoe Manorom	3,027	9.1	80,560	8.6	26.6
Amphoe Noen Kham	2,496	7.5	103,877	11.1	41.6

Considering changes of agricultural holding during the past 10 years, the number of holdings and the area of holdings lowered from 35,101 to 33,245 members (38.1%) and from 955,279 to 937,709 rais (1.8%), the average area of holdings was 27.2 and 28.2 rais, respectively.

Figure 1 Comparing number and area of holdings (1993 – 2013)

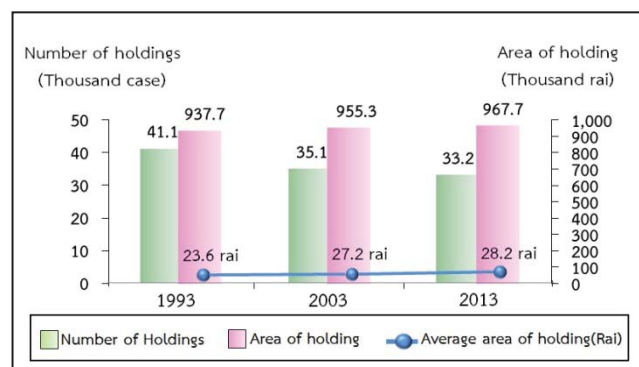

^{1/}

In 2013, total households in Chainat Province is 118,054 households (from the 2011 household socio-economic survey, National Statistical Office).

Census scope: Covering four agricultural activities which were crops, livestock, freshwater culture and sea salt farm, of which the agricultural operation was mainly for selling purpose (including planting rice for owned consumption and raising cattle/buffalo for farm work)

2. Type of agricultural activity

The Agricultural Census in 2013, it was found that the most of agricultural holdings 33,232 members (94.5%) was cultivating crops. Of this number, about 10.2 percent was also operated with the other type agricultural activities such as livestock, freshwater culture.

The census result also showed that 89.7 percent of the holdings engaged with a single agricultural activity, but with the single type activity, the holdings might operate with a variety of crops or a variety of livestock.

The holdings of two types of agricultural activities was found 9.4 percent, while the holdings of three types and above of agricultural activity was found only 0.9 percent.

Figure 2 Number of holdings by type of agricultural activity (2013)

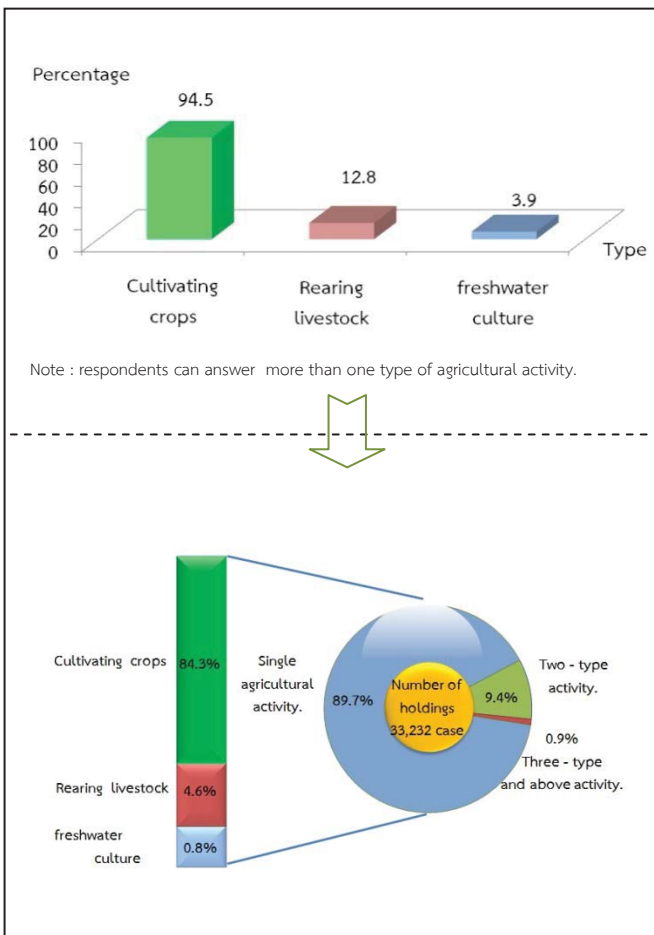

3. Size of total area of holding

Most of agricultural holdings (75.5%) had an area of holding less than 40 rais, which of this number 50.7 percent was of agricultural holdings having area 10 – 39 rais. There was only 0.8 percent for the agricultural holdings having area 140 rais and above.

figure 3 Number of holdings by size of total area of holding (1993 – 2013)

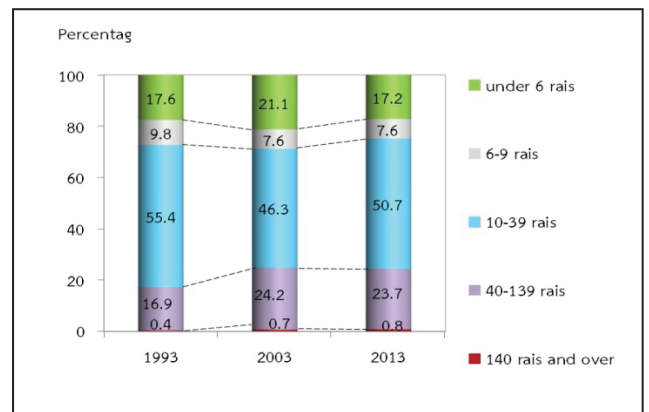

4. Land tenure and documentary of right

The majority of holdings operated solely under own land (53.9%). About 26.1 percent was the holdings operated under own land and other land. The rest 20.0 percent was the holdings operated under other land.

Figure 4 Number of holdings with land by land tenure and documentary of right (2013)

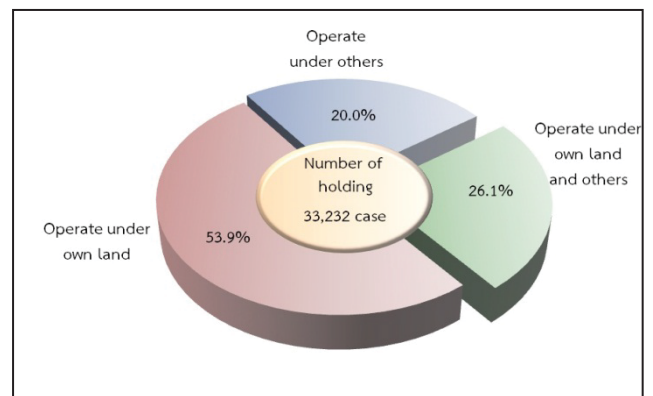

5. Area of holding by land use

From the total area of holdings, 937,709 rai, more than half of the area (75.5%) was the area under Rice, followed by Field Crop (21.3%).

The result of this Agricultural Census has revealed that during the past 10 years, the areas of Rice, permanent crop, and the area of pasture and others were decrease. In contrast, the area under Field crop was increased.

Figure 5 Comparing area of holding by land use (1993 – 2013)

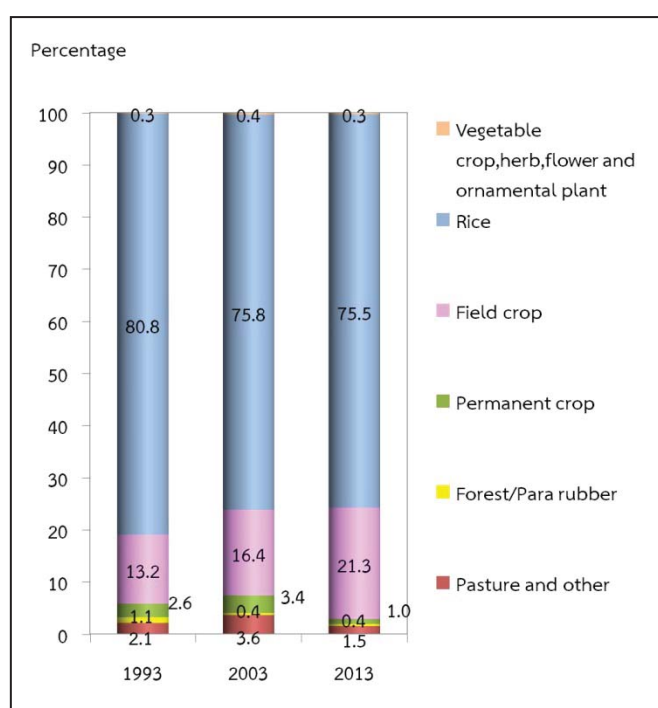

6. Fertilizer

The majority of agricultural holdings (96.9%) used fertilizer. Most of them (88.5%) used inorganic fertilizers, of which the holdings using inorganic fertilizers only was 76.8 percent, while used organic only 1.3 percent and used bio only 0.3 percent.

Considering the fertilizer use from 2003 to 2013, it was discovered that holdings used fertilizer increasingly from 86.1 percent in 2003 to 96.9 percent in 2013. There were especially using inorganic fertilizer and other fertilizer with up to 17.9 in 2013. In contrast, the holding using only inorganic fertilizer had increased from 64.4 percent in 2003 to 76.8 percent in 2013.

In regard to the average number of using inorganic fertilizer per rai, it was found that its use fertilizer increasingly from 56.4 kg. per rai in 2003 to 72.6 kg. per rai in 2013.

Table 2 Number of holdings by using fertilizer (1993 – 2013)

Item	1993	2003	2013
1.Number of holdings with crop	39,648 (100%)	32,937 (100%)	31,137 (100%)
Not using fertilizer	3,467 (8.7)	4,578 (23.9)	961 (3.1)
Use fertilizer	36,181 (91.3)	28,372 (86.1)	30,176 (96.9)
Inorganic	28,638 (72.2)	21,211 (64.4)	23,909 (76.8)
Organic	610 (1.5)	1,212 (3.7)	396 (1.3)
Bio	*	*	85 (0.3)
Inorganic and other	6,933 (17.5)	5,923 (18.0)	5,571 (17.9)
Organic and Bio	*	*	424 (0.8)
2.Area treated inorganic fertilizer (rai)	88,372	1,784,595	1,354,263
3.Quantity used inorganic fertilizer (kg.)	34,645,000	83,785,000	98,315,814
Average per rai (kg.)	39.1	56.4	72.6

* In 1993 and 2003, no question about bio-fertilizer.

7. Demographic characteristics and activity status

The 2013 census result showed that 58.7 percent of private agricultural holders were male, and the rest 42.2 percent were female. During 2003 to 2013, the proportion of male holders decreased from 63.6 percent to 57.8 percent respectively.

Considering by age of holder, it was found that the proportion of the holders aged 35 years and above, 35 – 64 year increased from 70.8 percent in 2003 to 76.7 percent in 2013. It was also observed the increase for the proportion of the holders aged 65 years and above from 12.5 percent to 19.9 percent.

Figure 6 Number of holders by sex and age group (1993 – 2013)

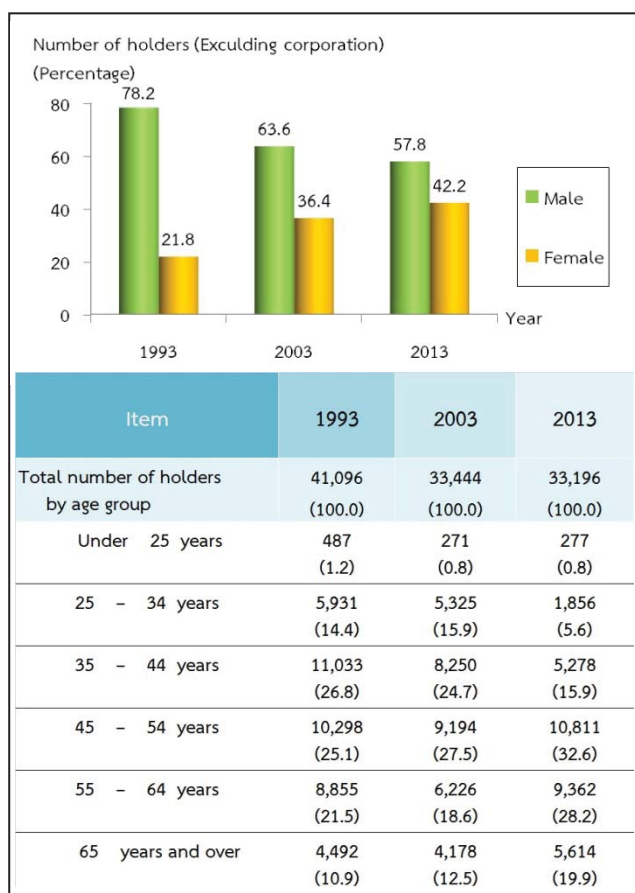

Concerning members of agricultural households in Chainat Province, they were totally 101,263 members, which was accounted for 8.1 percent^{2/} of the whole population of Chainat. The proportion of male and female were found equally. The household size was averagely 3.1, which decreased from 3.2 in year 2003.

Considering by age of members, it was discovered that the group of members aged 35 years and above increased from 53.8 percent in 2003 to 65.4 percent in 2013.

Table 3 Number of holder's household members by sex and age group (2013)

Item	1993	2003	2013
Total number of holder's household member (Excluding corporation)	149,956 (100.0)	110,998 (100.0)	101,263 (100.0)
Average per household	3.7	3.2	3.1
By sex			
Male	71,771 (47.9)	57,087 (51.4)	50,615 (50.0)
Female	78,185 (52.1)	53,911 (48.6)	50,648 (50.0)
By age group			
Under 25 years	54,156 (36.1)	29,686 (26.8)	22,649 (22.4)
25 – 34 years	25,106 (16.7)	21,526 (19.4)	13,349 (13.2)
35 – 44 years	24,969 (16.7)	19,365 (17.4)	16,108 (15.9)
45 – 54 years	19,343 (12.9)	17,848 (16.1)	20,920 (20.7)
55 – 64 years	15,844 (10.6)	11,909 (10.7)	16,698 (16.5)
65 years and over	10,538 (7.0)	10,664 (9.6)	11,538 (11.4)

^{2/} In 2013, total population in Chainat Province is 174,776 persons. (from the 2011 household socio-economic survey, National Statistical Office).

Most of the members aged 10 years and above (84.8%) engaged the economically activities. It was found that 74.2 percent of the members aged 10 years and above engaged with agricultural activity in their holding. Of this number, 52.4 percent engaged with agricultural activity in their holding alone, 21.7 percent engaged with agricultural activity in their holding and other work. It was discovered that 10.6 percent was the members not having engaged with agricultural activity in their holding. It was noticed that the proportion of members who work in their holding alone increased from 31.2 percent in 2003 to 52.4 percent in 2013.

Table 4 Number of holder's household members 10 years of age and over by activity status (1993 – 2013)

Item	1993	2003	2013
Number of holder's household members	127,303	68,155	95,122
10 years of age and over	100	100	100
By activity status			
Economically active	111,780 (87.8)	49,665 (72.9)	80,629 (84.8)
Engaged in agricultural work on the holding only	73,829 (58.0)	21,274 (31.2)	49,803 (52.4)
Mainly engaged in agricultural work on the holding and other works	23,396 (18.4)	14,081 (20.7)	14,956 (15.7)
Mainly engaged in other works and in agricultural work on the holding	10,672 (8.4)	8,447 (12.4)	5,743 (6.0)
Mainly engaged in other works (Not engaged in agricultural work on the holding)	3,910 (3.1)	5,924 (8.7)	10,126 (10.6)
Not economically active	15,523 (12.2)	18,493 (27.1)	14,493 (15.2)

8. Education level of the holders

Comparing the census result between 2003 and 2013, it was showed that the proportion of holders with secondary education level had increased (8.5% and 17.2%, respectively).

For the proportion of holders with bachelor degree and vocational degree, were also increase (from 1.2% to 1.8% and from 1.8% to 3.3% respectively). However, the proportions of holders with elementary education level had decreased (from 73.8% to 70.9%). The same pattern was also for the holders who had no schooling, which was decrease from 3.0 percent to 1.1 percent.

Figure 7 Education of holders (2003 – 2013)

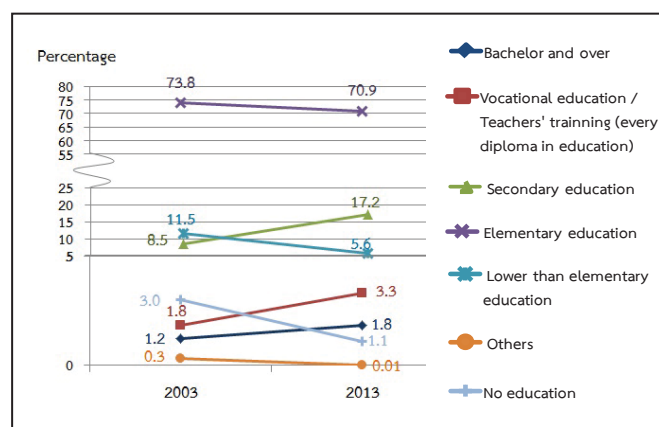

9. Income and debt of holder's household

It was found that most of holder's (57.5%) household earned income from agricultural activity alone, which was increased more than a double from 2003 (from 28.5% to 57.5%), while the rest of 42.5 percent were those who earned income from both agricultural activity and other sources.

Table 5 Number of holders by household income (1993 – 2013)

Item	1993	2003	2013
Total number of holders	41,062	34,976	33,196
(Excluding corporation)	(100%)	(100%)	(100%)
By source of household income			
Agriculture only	22,428 (54.6)	9,963 (28.5)	19,075 (57.5)
Agriculture and others sources	18,634 (45.4)	19,731 (71.5)	14,121 (42.5)
Mainly from agriculture	12,650 (30.8)	18,478 (52.8)	9,545 (18.8)
Mainly from being agricultural worker	819 (2.0)	1,253 (3.6)	1,260 (3.8)
Mainly from other sources	5,165 ^{3/} (12.6)	3,282 ^{3/} (15.1)	3,316 (10.0)

^{3/} Number of holdings reported the income's sources from other sources, year 1993 and 2003 included equally information from agriculture and other sources.

It was discovered that the proportion of the holders who earned income from agricultural products for 100,001 Baht and above was 69.7 percent, noticing that this proportion increased about 41.2 percent from 2003. This was followed by those for 50,0001 – 100,000 Baht and those for 20,001 – 50,000 Baht (23.6% and 6.8% respectively).

Figure 8 Number of holders by income from agricultural product (1993 – 2013)

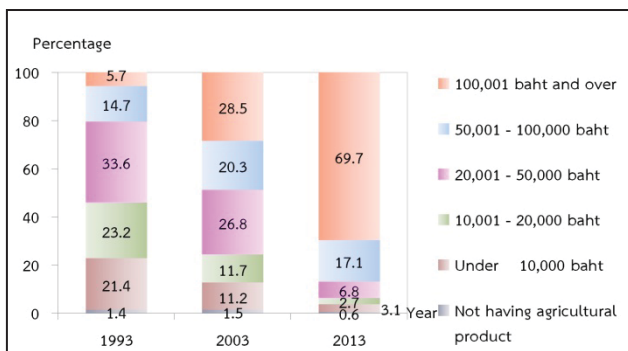

According to debt of household, there were 45.1% of the holders being in debt. The amount of debt for agriculture was 42.8%. The average per household in debt was 183,826 baht. Most of debt (65.3%) borrowed from Bank for agriculture and agricultural cooperative.

Figure 9 Dept of household (2013)

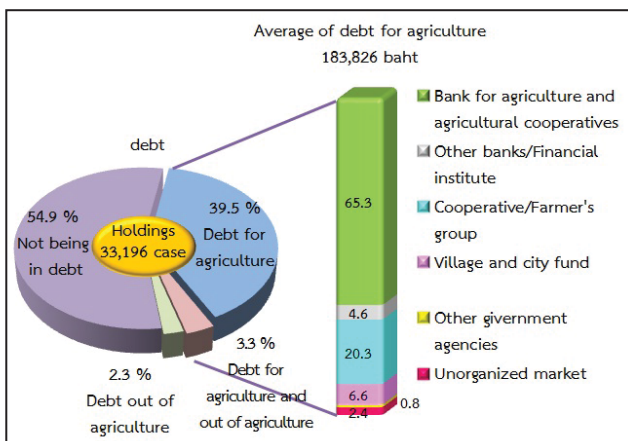

10. Employment on agricultural workers

There were 76.3 percent of the total holdings employed agricultural workers, of which 72.4 percent was the percentage of employment only occasional basis and 1.7 percent was the percentage of employment only on permanent basis. The holdings with the employment of both occasional basis and permanent basis were 1.2 percent. The number of permanent workers for agriculture in 2013 was 3,904 persons. Of this number, 99.8 percent was the Thai workers.

It was found that the number of the permanent agricultural workers had increased, particularly during the year 2003 to 2013 as the number increased in double from 1,709 workers to 3,904 persons.

Table 6 Employment on agricultural (1993 – 2013)

Item	1993	2003	2013
Total number of holdings	41,067 (100%)	35,195 (100%)	33,232 (100%)
Not employ agricultural workers	20,210 (49.2)	14,376 (40.8)	8,219 (24.7)
employ agricultural workers	20,857 (50.8)	20,812 (59.1)	25,013 (76.3)
Permanent workers	142 (0.3)	189 (0.5)	571 (1.7)
Occasional workers	20,307 (49.4)	20,236 (57.5)	24,044 (72.4)
Permanent and Occasional workers	408 (1.0)	381 (1.1)	398 (1.2)
Number of permanent workers		1,709 (100%)	3,904 (100%)
By sex			
Male	*	1,145 (67.0)	255 (64.6)
Female	*	557 (33.0)	1,382 (35.4)
By source of workers			
Thai	*	1,671 (97.8)	3,895 (99.8)
Foreigner	*	39 (2.2)	9 (0.2)

* In 1993 ,no question about source of workers.

แผนภูมิ 1 จำนวนผู้ถือครองทำการเกษตร รายอำเภอ จังหวัดชัยนาท พ.ศ.2556

Figure 1 Number of Holdings by Amphoe, Chainat Province 2013

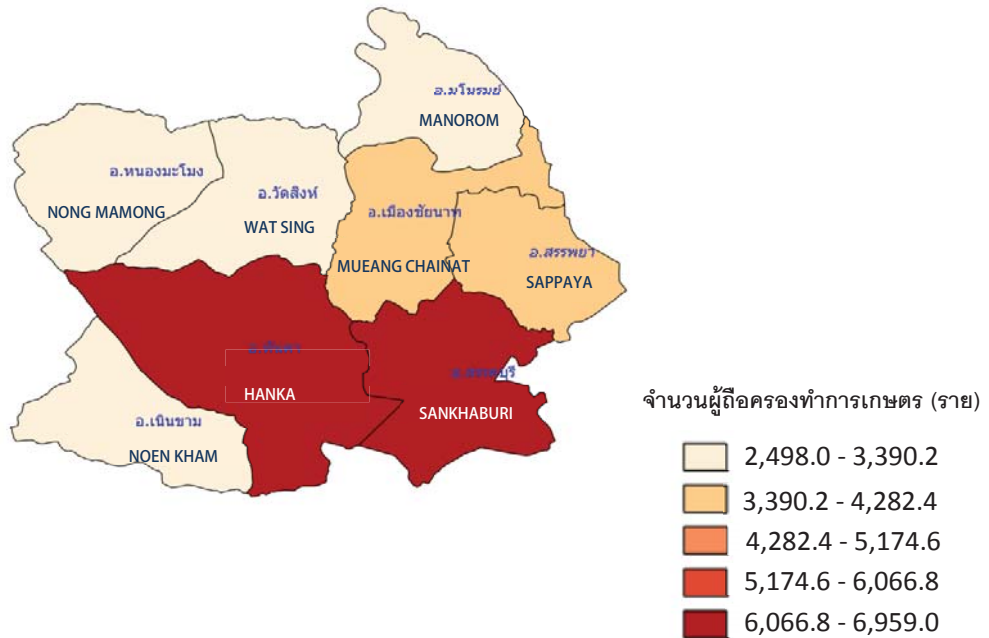

แผนภูมิ 2 เนื้อที่ถือครองทำการเกษตร รายอำเภอ จังหวัดชัยนาท พ.ศ.2556

Figure 2 Area of Holding by Amphoe, Chainat Province 2013

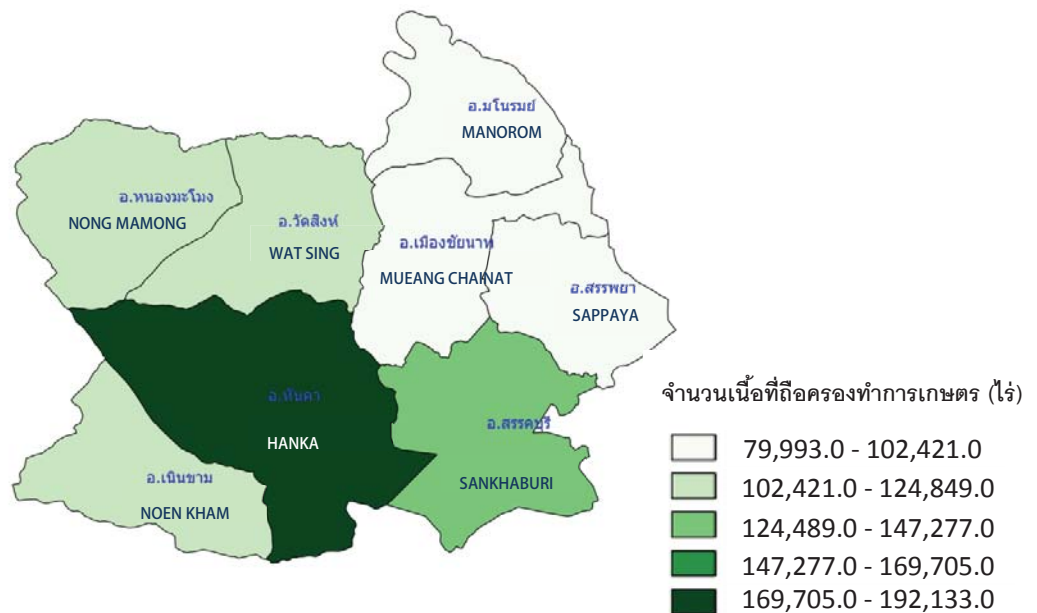

สรุปประเด็นเด่น

การทำเกษตร

ผู้ถือครองทำการเกษตร		
ทั้งจังหวัด	22,399	ราย
อ.เมืองชัยนาท	41710	ราย (12.6%)
อ.มโนรมย์	3,027	ราย (9.1%)
อ.วัดสิงห์	3,036	ราย (9.1%)
อ.สรรพยา	3,788	ราย (11.4%)
อ.สรรคบุรี	6,954	ราย (20.9%)
อ.หันคา	6,500	ราย (19.6%)
อ.หนองมะโมง	3,260	ราย (9.8%)
อ.เนินขาม	2,496	ราย (7.5%)
เนื้อที่ถือครองทำการเกษตร		
ทั้งจังหวัด	937,709	ไร่
อ.เมืองชัยนาท	95,275	ไร่ (10.2%)
อ.มโนรมย์	80,560	ไร่ (8.6%)
อ.วัดสิงห์	103,861	ไร่ (11.1%)
อ.สรรพยา	97,409	ไร่ (10.4%)
อ.สรรคบุรี	140,044	ไร่ (14.9%)
อ.หันคา	195,680	ไร่ (20.9%)
อ.หนองมะโมง	121,003	ไร่ (12.9%)
อ.เนินขาม	103,877	ไร่ (11.1%)
เนื้อที่ถือครองเฉลี่ย		
ทั้งจังหวัด	28.2	ไร่
อ.เมืองชัยนาท	20.1	ไร่
อ.มโนรมย์	30.1	ไร่
อ.วัดสิงห์	22.8	ไร่
อ.สรรพยา	25.7	ไร่
อ.สรรคบุรี	37.1	ไร่
อ.หันคา	34.2	ไร่
อ.หนองมะโมง	26.6	ไร่
อ.เนินขาม	41.6	ไร่
ลักษณะการทำเกษตร ^{1/} (จำนวนผู้ถือครอง)		
เพาะปลูกพืช	31,395	ราย (94.5%)
เลี้ยงปศุสัตว์	4,262	ราย (12.8%)
เพาะเลี้ยงสัตว์น้ำในพื้นที่น้ำจืด	1,284	ราย (3.9%)
จำนวนสมาชิกในครัวเรือนผู้ถือครองทำการเกษตร		
ทั้งจังหวัด	101,263	ราย

จำนวนสมาชิกในครัวเรือนผู้ถือครองทำการเกษตร อายุ 10 ปีขึ้นไป		
ทั้งจังหวัด	95,263	ราย
ลูกจ้างทำงานเกษตร		
จำนวนลูกจ้างประจำทั้งสิ้น	3,904	คน
คนไทย	3,895	คน (99.8%)
คนต่างด้าว	9	คน (0.2%)
การศึกษาผู้ถือครองทำการเกษตร		
รวมทั้งสิ้น	33,196	ราย
ปริญญาตรีหรือสูงกว่า	593	ราย (1.8%)
ปวช./ปวส./ฝึกหัดครู (รวมอนุปริญญาทุกสาขา)	1,104	ราย (3.3%)
มัธยมศึกษา	5,695	ราย (17.2%)
ประถมศึกษา	23,529	ราย (70.9%)
ต่ำกว่าประถมศึกษา	1,852	ราย (5.6%)
การศึกษาอื่น	4	ราย (0.01%)
ไม่มีการศึกษา	355	ราย (1.1%)

รายได้และหนี้สินของครัวเรือน

รายได้จากผลผลิตทางการเกษตร		
รวมทั้งสิ้น	33,196	ราย
100,001 บาทขึ้นไป	23,131	ราย (69.7%)
50,001 – 100,000 บาท	5,679	ราย (17.1%)
20,001 – 50,000 บาท	2,261	ราย (6.8%)
10,001 – 20,000 บาท	885	ราย (2.7%)
ต่ำกว่า 10,001 บาท	657	ราย (3.1%)
ยังไม่มีผลผลิตจากการเกษตร	216	ราย (0.7%)
แหล่งที่มาของรายได้		
รวมทั้งสิ้น	33,196	ราย
จากการเกษตรอย่างเดียว	19,075	ราย (57.5%)
จากการเกษตรและจากแหล่งอื่น	14,121	ราย (42.5%)
ส่วนใหญ่จากผลผลิตทางการเกษตร	9,545	ราย (28.8%)
ส่วนใหญ่จากการรับจ้างทำงานเกษตร	1,260	ราย (3.8%)
ส่วนใหญ่จากแหล่งอื่น	3,316	ราย (10.0%)

^{1/} ลักษณะการทำเกษตร ตอบได้มากกว่า 1 ประเภท

สรุปประเด็นเด่น (ต่อ)

หนี้สินเพื่อการเกษตร		
จำนวนผู้ถือครองที่รายงานการเป็นหนี้	33,196	ราย
ไม่มีหนี้สิน	18,233	ราย (54.9%)
มีหนี้สิน	14,963	ราย (45.1%)
เพื่อการเกษตร	13,088	ราย (39.4%)
นอกการเกษตร	1,104	ราย (3.3%)
เพื่อการเกษตรและนอกการเกษตร	771	ราย (2.3%)
จำนวนเงินที่เป็นหนี้เพื่อการเกษตร	2,751	ล้านบาท
หนี้สินเฉลี่ยต่อผู้ถือครองที่เป็นหนี้	183,826	บาท
จำนวนเงินที่เป็นหนี้เพื่อการเกษตรจำแนกตามแหล่งเงินกู้ ^{2/} (ล้านบาท)		
รวมทั้งสิ้น	2,751	
ธนาคารเพื่อการเกษตรและสหกรณ์การเกษตร	1,795	(65.3%)
ธนาคารอื่นๆ/ สถาบันการเงิน	128	(4.6%)
สหกรณ์/กลุ่มเกษตรกร	558	(20.3%)
กองทุนหมู่บ้านและชุมชนเมืองแห่งชาติ	180	(6.6%)
หน่วยราชการอื่นๆ	22	(0.8%)
แหล่งเงินกู้นอกระบบ	67	(2.4%)

ข้าว

จำนวนผู้ถือครองที่ปลูกข้าว	24,899	ราย
เนื้อที่เพาะปลูกข้าว	1,327,344	ไร่
เนื้อที่เก็บเกี่ยว	1,322,042	ไร่
ผลผลิตข้าว	1,097,555	1,000 กก.
ผลผลิตเฉลี่ย	830.2	กก./ไร่

ยางพารา

จำนวนผู้ถือครองที่ปลูกยางพารา	16	ราย
เนื้อที่เพาะปลูกยางพารา	3,336	ไร่

Key Findings

Agriculture

Number of holdings		
Total	22,399	cases
Amphoe Mueang	41,710	cases (12.6%)
Amphoe Manorom	3,027	cases (9.1%)
Amphoe Wat Sing	3,036	cases (9.1%)
Amphoe Sapphaya	3,788	cases (11.4%)
Amphoe Sankhaburi	6,954	cases (20.9%)
Amphoe Hanka	6,500	cases (19.6%)
Amphoe Nong Mamong	3,260	cases (9.8%)
Amphoe Noen Kham	2,496	cases (7.5%)
Area of agricultural holding		
Total	937,709	Rais
Amphoe Mueang	95,275	Rais (10.2%)
Amphoe Manorom	80,560	Rais (8.6%)
Amphoe Wat Sing	103,861	Rais (11.1%)
Amphoe Sapphaya	97,409	Rais (10.4%)
Amphoe Sankhaburi	140,044	Rais (14.9%)
Amphoe Hanka	195,680	Rais (20.9%)
Amphoe Nong Mamong	121,003	Rais (12.9%)
Amphoe Noen Kham	103,877	Rais (11.1%)
Average area of holding		
Total	28.2	Rais
Amphoe Mueang	20.1	Rais
Amphoe Manorom	30.1	Rais
Amphoe Wat Sing	22.8	Rais
Amphoe Sapphaya	25.7	Rais
Amphoe Sankhaburi	37.1	Rais
Amphoe Hanka	34.2	Rais
Amphoe Nong Mamong	26.6	Rais
Amphoe Noen Kham	41.6	Rais
Activity of agriculture ^{1/} (Number of holdings)		
Cultivating crops	31,395	cases (94.5%)
Rearing livestock	4,262	cases (12.8%)
Freshwater culture	1,284	cases (3.9%)
Number of holder's household members		
Total	101,263	cases

Number of holder's household members (10 years and over)		
Total	95,263	cases
Employment on agricultural workers		
Number of permanent workers		
Thai	3,895	cases (99.8%)
Foreigner	9	cases (0.2%)
Education of agricultural holding		
Total	33,196	cases
Bachelor and over	593	cases (1.8%)
Vocational education/Teachers' training (every diploma in education)	1,104	cases (3.3%)
Secondary education	5,695	cases (17.2%)
Elementary education	23,529	cases (70.9%)
Lower than		
Elementary education	1,852	cases (5.6%)
Others	4	cases (0.01%)
No education	355	cases (1.1%)

Income and debt of holder's household

Income from agricultural product		
Total	33,196	cases
100,001 baht and over	23,131	cases (69.7%)
50,001 – 100,000 baht	5,679	cases (17.1%)
20,001 – 50,000 baht	2,261	cases (6.8%)
10,001 – 20,000 baht	885	cases (2.7%)
Under 10,000 baht	657	cases (3.1%)
Not having agriculture product	216	cases (0.7%)
Source of household income		
Total	33,196	cases
Agriculture only	19,075	cases (57.5%)
Agriculture and other sources	14,121	cases (42.5%)
Mainly from agriculture	9,545	cases (28.8%)
Mainly from being agricultural worker	1,260	cases (3.8%)
Mainly from other sources	3,316	cases (10.0%)

^{1/} respondents can answer more than one type of agricultural activity.

Key Findings (Contd)

debt for agriculture		
Number of holders reporting debt	33,196	cases
not being in debt	18,233	Cases (54.9%)
being in debt	14,963	cases (45.1%)
Debt for agriculture	13,088	cases (39.4%)
Debt out of agriculture	1,104	cases (3.3%)
Debt for agriculture and out of agriculture	771	cases (2.3%)
amount of debt for agriculture	2,751	million baht
Average of debt for agriculture	183,826	baht
Amount of debt for agriculture by source of loan (million baht)		
Total	2,751	
Bank for agriculture and agriculture cooperative	1,795	(65.3%)
Other bank/Financial institute	128	(4.6%)
Cooperative/Farmer's group	558	(20.3%)
Village and city fund	180	(6.6%)
Other government agencies	22	(0.8%)
Unorganized market	67	(2.4%)

Rice

Number of holdings	24,899	cases
--------------------	--------	-------

Planted area	1,327,344	rais
--------------	-----------	------

Harvested	1,322,042	rais
-----------	-----------	------

Product	1,097,555	1,000 kg.
---------	-----------	-----------

Average product	830.2	kg./rais
-----------------	-------	----------

Para Rubber

Number of holdings	16	cases
--------------------	----	-------

Planted area	3,336	rais
--------------	-------	------

สารบัญ

	หน้า
คำนำ	iii
บทสรุปผู้บริหาร	vii
สรุปประเด็นเด่น	xxi
สารบัญ	xxv
สารบัญแผนภูมิ	xxvii
สารบัญตาราง	xxix
บทที่ 1 บทนำ	
1. สำมะโนการเกษตร	1
2. ความเป็นมา	1
3. วัตถุประสงค์	1
4. ประโยชน์ที่จะได้รับ	1
5. ขอบข่าย	2
6. วันสำมะโน	2
7. คุ่มรวม	2
8. ข้อมูลที่เก็บรวบรวม	3
9. วิธีการเก็บรวบรวมข้อมูล	3
10. คำนิยาม	3
11. การพัฒนาการจัดเก็บข้อมูลสำมะโนการเกษตรด้วย Tablet	5
12. การประมวลผล	5
13. การประเมินผลข้อมูลสำมะโน	5
14. การนำเสนอผลและการเผยแพร่ข้อมูล	6
บทที่ 2 สรุปผลสำมะโน	
1. จำนวนผู้ถือครองทำการเกษตร	7
2. ลักษณะการดำเนินงานและขนาดเนื้อที่ถือครองทำการเกษตร	8
3. ลักษณะการถือครองที่ดินและหนังสือสำคัญแสดงกรรมสิทธิ์ในที่ดิน	9
4. เนื้อที่ถือครองทำการเกษตร จำแนกตามการใช้ประโยชน์ในที่ดิน และลักษณะการถือครองที่ดิน	9
5. การใช้ปุ๋ยและการป้องกัน/กำจัดศัตรูพืช	10
6. ลักษณะทางด้านประชากรและการทำงาน	11
7. การศึกษาของผู้ถือครองทำการเกษตร	12
8. รายได้และหนี้สินของครัวเรือน	12
9. การจ้างลูกจ้างทำงานเกษตร	13
ตารางสถิติ	
สารบัญตารางสถิติ	31
ภาคผนวก	
ระเบียบวิธีการสำรวจ	165

Contents

	Page
Preface	v
Executive summary	xv
Key findings	xxiii
Contents	xxvi
List of Table of Executive Summary	xxviii
List of Figures of Executive Summary	xxviii
List of Tables	xxx
Chapter 1 Introduction	
1. Agricultural census	15
2. Background	15
3. Census objectives	15
4. Uses of census information	15
5. Scope	16
6. Census date	16
7. Coverage	16
8. Census item	17
9. Data enumeration	17
10. Definitions	17
11. Innovation of conducting agricultural census by using tablet	18
12. Data Processing	18
13. Evaluation of census data	19
14. Data dissemination and publication	19
Chapter 2 Summary of Findings	
1. Number of agricultural holdings	21
2. Holding's activity and size of total area of holding	22
3. Land tenure and documentary of right	23
4. Area of holding by land use and land tenure	23
5. Fertilizer and pesticide	24
6. Demographic characteristics and activity status	25
7. Education level of the holders	26
8. Income and Debt of holder's household	26
9. Employment on agricultural workers	27
Statistical Tables	
List of Statistical Tables	37
Appendix	
Methodology	167

สารบัญตารางสรุปผู้บริหาร

		หน้า
ตาราง	1 จำนวนผู้ถือครองและเนื้อที่ถือครองทำการเกษตร รายอำเภอ พ.ศ. 2556	vii
ตาราง	2 จำนวนผู้ถือครองทำการเกษตร จำแนกตามการใช้ปุ๋ย พ.ศ. 2536 - 2556	ix
ตาราง	3 จำนวนสมาชิกในครัวเรือนผู้ถือครองทำการเกษตร จำแนกตามเพศ และหมวดอายุ พ.ศ. 2556	x
ตาราง	4 จำนวนสมาชิกในครัวเรือนผู้ถือครองทำการเกษตร จำแนกตามลักษณะการทำงาน พ.ศ. 2536 - 2556	xi
ตาราง	5 จำนวนผู้ถือครองทำการเกษตร จำแนกตามแหล่งที่มาของรายได้ของครัวเรือน พ.ศ. 2536 - 2556	xi
ตาราง	6 การจ้างลูกจ้างทำงานเกษตร พ.ศ. 2536 - 2556	xii

สารบัญแผนภูมิบทสรุปผู้บริหาร

แผนภูมิ	1 เปรียบเทียบจำนวนผู้ถือครองและเนื้อที่ถือครองทำการเกษตร พ.ศ. 2536 - 2556	vii
แผนภูมิ	2 จำนวนผู้ถือครองทำการเกษตร จำแนกตามลักษณะการทำงานทำการเกษตร พ.ศ. 2556	viii
แผนภูมิ	3 จำนวนผู้ถือครองทำการเกษตร จำแนกตามขนาดเนื้อที่ถือครองทั้งสิ้น พ.ศ. 2536 - 2556	viii
แผนภูมิ	4 จำนวนผู้ถือครองทำการเกษตรที่มีที่ดิน จำแนกตามลักษณะการถือครองที่ดิน พ.ศ. 2556	viii
แผนภูมิ	5 เปรียบเทียบเนื้อที่ถือครองทำการเกษตร จำแนกตามการใช้ประโยชน์ที่ดิน พ.ศ. 2536 - 2556	ix
แผนภูมิ	6 จำนวนผู้ถือครองทำการเกษตร จำแนกตามเพศ และหมวดอายุ พ.ศ. 2536 - 2556	x
แผนภูมิ	7 การศึกษาของผู้ถือครองทำการเกษตร พ.ศ. 2546 - 2556	xi
แผนภูมิ	8 จำนวนผู้ถือครองทำการเกษตร จำแนกตามรายได้จากผลผลิตทางการเกษตร พ.ศ. 2536 - 2556	xii
แผนภูมิ	9 หนี้สินของครัวเรือนผู้ถือครองทำการเกษตร พ.ศ. 2556	xii

List of Figures of Executive Summary

	Page
Table 1	Number and area of holdings by amphoe (2013) xv
Table 2	Number of holdings by using fertilizer (1993 - 2013) xvii
Table 3	Number of holder's household members by sex and age group (2013) xviii
Table 4	Number of holder's household members 10 years of age and over by activity status (1993 – 2013) xix
Table 5	Number of holders by household income (1993 – 2013) xix
Table 6	Employment on agricultural (1993 – 2013) xx

List of Figures of Executive Summary

Figure 1	Comparing number and area of holdings (1993 - 2013) xv
Figure 2	Number of holdings by type of agricultural activity (2013) xvi
Figure 3	Number of holdings by size of total area of holding (1993 - 2013) xvi
Figure 4	Number of holdings with land by land tenure and documentary of right (2013) xvii
Figure 5	Comparing area of holding by land use (1993 - 2013) xvii
Figure 6	Number of holders by sex and age group (1993 - 2013) xviii
Figure 7	Education of holders (2003 – 2013) xix
Figure 8	Number of holders by income from agricultural product (1993 – 2013) xx
Figure 9	Debt of household (2103) xx

สารบัญตาราง

		หน้า
ตาราง 1	จำนวนและร้อยละของผู้ถือครองทำการเกษตร จำแนกตามลักษณะการทำเกษตร เขตการปกครองและอำเภอ	6
ตาราง 2	ผู้ถือครองทำการเกษตร จำแนกตามลักษณะการดำเนินงาน และขนาดเนื้อที่ถือครองทั้งสิ้น	7
ตาราง 3	ผู้ถือครองทำการเกษตร จำแนกตามลักษณะการถือครองที่ดินและหนังสือสำคัญแสดงกรรมสิทธิ์ในที่ดิน	8
ตาราง 4	เนื้อที่ถือครองทำการเกษตร จำแนกตามการใช้ประโยชน์ที่ดิน และลักษณะการถือครองที่ดิน	8
ตาราง 5	ผู้ถือครองที่ปลูกพืช จำแนกตามการใช้ปุ๋ยและการป้องกัน/ กำจัดศัตรูพืช และเนื้อที่เพาะปลูกที่ใส่ปุ๋ยเคมีและปริมาณปุ๋ยเคมีที่ใช้	9
ตาราง 6	ผู้ถือครองทำการเกษตร จำแนกตามเพศ และหมวดอายุ	10
ตาราง 7	สมาชิกในครัวเรือนผู้ถือครองทำการเกษตร จำแนกตามเพศ หมวดอายุ และลักษณะการทำงาน	10
ตาราง 8	อัตราร้อยละของการศึกษาของผู้ถือครองทำการเกษตร	11
ตาราง 9	ผู้ถือครองทำการเกษตร จำแนกตามรายได้ของครัวเรือน	11
ตาราง 10	ผู้ถือครองทำการเกษตร จำแนกตามหนี้สินเพื่อการเกษตร และจำนวนเงินที่เป็นหนี้เพื่อการเกษตร จำแนกตามแหล่งเงินกู้	12
ตาราง 11	ผู้ถือครองทำการเกษตร จำแนกตามการจ้างลูกจ้างทำงานเกษตร และจำนวนลูกจ้างประจำ	12

List of Tables

	Page	
Table 1	Number and percentage of agricultural holdings by activity of agriculture, administrative area and amphoe	17
Table 2	Number of holdings by holding's activity and size of total area of holding	18
Table 3	Number of holdings by land tenure and documentary of right	19
Table 4	Area of holding by land use and land tenure	19
Table 5	Number of holdings with crops by using fertilizer and pesticide, area treated and quantity used inorganic fertilizer	20
Table 6	Number of holders by sex and age group	21
Table 7	Number of holder's household members by sex, age group and activity status	21
Table 8	Distribution of education holding	22
Table 9	Number of holders by household income	22
Table 10	Number of holders by being in debt for agriculture and amount of debt for agriculture by source of loan	23
Table 11	Number of holdings by employment and number of permanent workers	23

บทที่ 1

บทนำ

1. สำมะโนการเกษตร

หมายถึง การเก็บรวบรวมข้อมูลเกี่ยวกับการเกษตร โดยการสอบถามจาก **ผู้ถือครองทำการเกษตรทุกคนทั่วประเทศ ณ วันสำมะโน** เปรียบเสมือน การฉายภาพนิ่งของการเกษตรของประเทศไทย ณ วันสำมะโน เพื่อแสดงให้เห็นว่า ณ วันสำมะโน ประเทศไทยมีผู้ถือครองทำการเกษตรเท่าใด อยู่ที่ไหน (จังหวัด อำเภอ ตำบล หมู่บ้าน) มีลักษณะการทำการเกษตรเป็นอย่างไร (มีจำนวน เนื้อที่เท่าไร ทำอะไร ปลูกพืช หรือเลี้ยงสัตว์ อะไรบ้าง) มีอายุเท่าไร มีการศึกษาระดับไหน และมีรายได้หนี้สินเท่าใด เป็นต้น

2. ความเป็นมา

ประเทศไทยมีการจัดทำสำมะโนการเกษตรมาแล้ว 5 ครั้ง ครั้งแรกเมื่อ พ.ศ. 2493 ต่อมาใน พ.ศ. 2506 2521 2536 และ 2546 เพื่อให้มีข้อมูลสถิติเกี่ยวกับโครงสร้างพื้นฐานทางการเกษตร สำหรับใช้ประโยชน์ในการวางแผนพัฒนาด้านการเกษตรของประเทศ และสามารถนำไปใช้ในการกำหนดนโยบายติดตาม และประเมินผลโครงการพัฒนาทางการเกษตรได้อย่างต่อเนื่อง และเพื่อให้สอดคล้องกับข้อเสนอแนะขององค์การอาหารและเกษตรแห่งสหประชาชาติ (FAO) ที่แนะนำให้ทุกประเทศจัดทำสำมะโนการเกษตรทุก 10 ปี สำนักงานสถิติแห่งชาติ ซึ่งมีอำนาจหน้าที่ตามพระราชบัญญัติสถิติ พ.ศ. 2550 ในการจัดทำโครงการสำมะโนทุกด้าน จึงได้กำหนดที่จะจัดทำสำมะโนการเกษตรครั้งที่ 6 ขึ้นในปี 2556

โดยครั้งนี้การทำสำมะโนการเกษตร ได้ขยายขอบข่ายการทำการเกษตรครอบคลุมถึงการทำนาเกลือสมุทร ตามมติคณะรัฐมนตรี(1 มีนาคม 2554) และได้ผนวกข้อถามการทำประมงทะเล และการเพาะเลี้ยงสัตว์น้ำชายฝั่งไว้ในแบบนับจดด้วย

3. วัตถุประสงค์

1) เพื่อเก็บรวบรวมข้อมูลโครงสร้างพื้นฐานทางการเกษตร ได้แก่ จำนวนผู้ถือครอง และเนื้อที่ถือครองทำการเกษตร การเพาะเลี้ยงสัตว์น้ำในพื้นที่น้ำจืด การทำนาเกลือสมุทร การใช้ประโยชน์ในที่ดินถือครอง การถือครองที่ดิน เนื้อที่เพาะปลูกพืช เนื้อที่ทำนาเกลือสมุทร และเนื้อที่เพาะเลี้ยงสัตว์น้ำในพื้นที่น้ำจืด จำนวนการเลี้ยงปศุสัตว์ การใช้ปุ๋ย การใช้เครื่องจักรเครื่องมือเพื่อการเกษตร และกำลังแรงงานที่ใช้ในการเกษตร เป็นต้น

2) เพื่อให้มีข้อมูลดังกล่าวในระดับพื้นที่ย่อย (ระดับหมู่บ้าน) สำหรับใช้ประกอบการวางแผนพัฒนาในระดับประเทศ และระดับท้องถิ่นต่อไป

3) เพื่อนำข้อมูลที่ได้มาใช้เป็นกรอบในการเลือกตัวอย่าง สำหรับการสำรวจในรายละเอียดเกี่ยวกับการเกษตร การทำประมงทะเล และการเพาะเลี้ยงสัตว์น้ำชายฝั่ง

4) เพื่อศึกษาการเปลี่ยนแปลงของโครงสร้างพื้นฐานทางการเกษตร ในรอบ 10 ปีที่ผ่านมา

4. ประโยชน์ที่จะได้รับ

ข้อมูลที่ได้จากการจัดทำสำมะโนการเกษตรนี้ หน่วยงานต่าง ๆ ทั้งภาครัฐและเอกชน สถาบันการศึกษารวมทั้งองค์กรระหว่างประเทศ สามารถนำไปใช้ประโยชน์ได้ดังนี้

1) ใช้ในการวางแผน กำหนดนโยบายในการพัฒนาเศรษฐกิจ ด้านการเกษตรในระดับประเทศ และระดับท้องถิ่น และใช้ในการติดตามประเมินผลการพัฒนาประเทศในช่วงที่ผ่านมา

2) ใช้ในการวิเคราะห์ศึกษาแนวโน้ม และทิศทางการเปลี่ยนแปลงด้านการเกษตร และการเจริญเติบโตทางเศรษฐกิจของประเทศ

3) ใช้ศึกษาและประกอบการพิจารณาในการกำหนดนโยบายช่วยเหลือเกษตรกรด้านที่ดินทำกิน

4) ใช้กำหนดนโยบายการใช้ที่ดินให้เหมาะสมแก่การเพาะปลูกพืชแต่ละชนิด ในสภาพของแต่ละท้องถิ่น ให้มีประสิทธิภาพเกิดประโยชน์สูงสุด

5) ข้อมูลของเกษตรกร เช่น เพศ อายุ ลักษณะการทำงาน รายได้และหนี้สินทางการเกษตร การศึกษา ของผู้ถือครอง สามารถใช้วิเคราะห์โครงสร้างทางประชากรของเกษตรกรและฐานะของครัวเรือน การพึ่งพิงรายได้ เพื่อกำหนดนโยบายช่วยเหลือเกษตรกร โดยเฉพาะเกษตรกรรายย่อยผู้ยากจน

6) ข้อมูลด้านแรงงานในภาคเกษตร สามารถใช้ศึกษาการใช้แรงงาน และการย้ายถิ่นจากชนบทสู่เมือง

7) ข้อมูลที่ได้สามารถใช้เป็นกรอบในการเลือกตัวอย่างส่วนหนึ่ง (Sampling Frame) สำหรับการสำรวจในรายละเอียดเกี่ยวกับการเกษตรต่าง ๆ ของกระทรวงเกษตรและสหกรณ์ และหน่วยงานอื่น ๆ ที่เกี่ยวข้อง

8) ใช้เป็นข้อมูลสำหรับการจัดทำบัญชีประชาชาติ สาขาการเกษตร

9) เป็นข้อมูลสำหรับนักวิชาการ นักวิจัย และผู้ที่สนใจนำไปศึกษาวิเคราะห์วิจัยด้านการเกษตร และด้านต่าง ๆ ที่เกี่ยวข้อง

5. ขอบข่าย

การทำการเกษตร หมายถึง การเพาะปลูกพืช การเลี้ยงปศุสัตว์ การเพาะเลี้ยงสัตว์น้ำในพื้นที่น้ำจืด และทำนาเกลือสมุทร โดยมีวัตถุประสงค์เพื่อขาย ดังต่อไปนี้

1) **การเพาะปลูกพืช** ได้แก่ การเพาะปลูกข้าว ยางพารา พืชยืนต้น/ไม้ผลและสวนป่า พืชไร่ พืชผัก/สมุนไพร และไม้ดอกไม้ประดับ พืชหญ้าเลี้ยงสัตว์ การเพาะชำพันธุ์ไม้ การเพาะเห็ดและการเพาะเชื้อเห็ด (รวม การเพาะปลูกข้าวเพื่อบริโภค)

2) **การเลี้ยงปศุสัตว์** ได้แก่ การเลี้ยงวัว ควาย หมู แพะ แกะ ไก่ เป็ด ห่าน และไหม (รวม การเลี้ยงวัว/ควายเพื่อใช้งานเกษตร)

3) **การเพาะเลี้ยงสัตว์น้ำในพื้นที่น้ำจืด** ได้แก่ การเพาะเลี้ยงสัตว์น้ำจืดจำพวกปลา

รวม ปลาและสัตว์น้ำสวยงามอื่นๆ กุ้ง และสัตว์น้ำอื่นๆ เช่น กบ ตะพาบน้ำ จระเข้ น้ำจืด และปลาสวยงาม เป็นต้น (รวม สัตว์น้ำกร่อยที่นำมาเลี้ยงในพื้นที่น้ำจืดด้วย เช่น กุ้งกุลาดำ ปลากระพง เป็นต้น)

4) **การทำนาเกลือสมุทร** ได้แก่ การทำนาเกลือในพื้นที่ 7 จังหวัดคือ ฉะเชิงเทรา ชลบุรี จันทบุรี สมุทรสาคร สมุทรสงคราม เพชรบุรี และปัตตานี

ไม่รวม

- 1) การทำการเกษตรเพื่อการศึกษา ทดลอง การแข่งขัน การกีฬา การพักผ่อนหย่อนใจ
- 2) การบริการทางการเกษตร เช่น การรับจ้างไถด้วยรถแทรกเตอร์ รับจ้างชุดรับจ้างผสมพันธุ์สัตว์ รับจ้างปักไข่ เป็นต้น

6. วันสำมะโน

หมายถึง วันที่ 1 พฤษภาคม 2556

กำหนดขึ้นเพื่อใช้อ้างอิงข้อมูล เช่น จำนวนผู้ถือครอง และเนื้อที่ถือครองทำการเกษตร ลักษณะต่าง ๆ ของการทำ การเกษตร เป็นต้น

7. คຸ້ມຮວມ

ผู้ถือครองทำการเกษตรที่จะถูกเก็บรวบรวมข้อมูลในครั้งนี้ คือ ผู้ถือครองทำการเกษตรที่ทำการเพาะปลูกพืช เลี้ยงปศุสัตว์ เพาะเลี้ยงสัตว์น้ำในพื้นที่น้ำจืด และทำนาเกลือสมุทร ทุกคนในทุกท้องที่ทั่วประเทศ ทั้งในเขตเทศบาลและนอกเขตเทศบาล

สำหรับการเก็บรวบรวมข้อมูลของโครงการนี้ได้ใช้วิธี “Closed Segment Concept” ในระดับจังหวัด กล่าวคือ ผู้ถือครองทำการเกษตรจะถูกนับจดและแจงนับในจังหวัดที่มีการทำการเกษตรเท่านั้น

8. ข้อมูลที่เก็บรวบรวม

ข้อมูลเกี่ยวกับการทำการเกษตรของผู้ถือครอง
ที่เก็บรวบรวม มีดังนี้

- 1) ลักษณะการดำเนินงานและสถานภาพ
ของผู้ถือครอง
- 2) เนื้อที่ถือครองทำการเกษตร จำแนกตาม
การใช้ประโยชน์ การถือครองและที่ตั้งของผืนที่ดิน
- 3) การเลี้ยงปศุสัตว์
- 4) ข้าว
- 5) ยางพารา
- 6) พืชยืนต้น ไม้ผล และสวนป่า
- 7) พืชผัก สมุนไพร และไม้ดอกไม้ประดับ
- 8) พืชไร่
- 9) การทำนาเกลือสมุทร
- 10) การเพาะเลี้ยงสัตว์น้ำในพื้นที่น้ำจืด
- 11) เครื่องจักร เครื่องมือ และอุปกรณ์การขนส่ง
เพื่อการเกษตร
- 12) ปุ๋ยและการป้องกัน/กำจัดศัตรูพืช
- 13) ลูกจ้างทำงานเกษตร
- 14) สมาชิกในครัวเรือนผู้ถือครองและลักษณะ
การทำงาน
- 15) การศึกษาและการเป็นสมาชิกองค์กรด้าน
การเกษตรของผู้ถือครอง
- 16) รายได้และหนี้สินทางการเกษตรของ
ครัวเรือนผู้ถือครอง

หมายเหตุ ; ข้อ 1) - 10) ข้อมูลโครงสร้าง
พื้นฐานหลักทางการเกษตร
(สัมภาษณ์ผู้ถือครองทุกคน)
ข้อ 11) - 16) ข้อมูลโครงสร้าง
ทางการเกษตรอื่น (สัมภาษณ์ผู้
ถือครองร้อยละ 25)

9. วิธีการเก็บรวบรวมข้อมูล

การเก็บรวบรวมข้อมูลจะดำเนินการพร้อมกัน ทุก
จังหวัดทั่วประเทศระหว่างวันที่ 1 – 31 พฤษภาคม 2556
โดยสำนักงานสถิติจังหวัดระนองได้ส่งอาสาสมัครเกษตรหมู่บ้าน
จำนวน 38 คน เจ้าหน้าที่ส่งเสริมการเกษตรประจำตำบล
จำนวน 8 คน และเจ้าหน้าที่ของสำนักงานสถิติจังหวัด

ออกไปสัมภาษณ์หัวหน้าครัวเรือนทุกครัวเรือนในจังหวัด
เพื่อหาผู้ถือครองทำการเกษตร โดยใช้คอมพิวเตอร์พกพา
ขนาดกลาง (Tablet) ในการเก็บรวบรวมข้อมูล

10. คำนิยาม

1. ผู้ถือครองทำการเกษตร

หมายถึง บุคคลธรรมดาหรือนิติบุคคลซึ่งควบคุม
จัดการ และมีอำนาจตัดสินใจ เกี่ยวกับการทำการเกษตร
ในที่ถือครอง และเป็นผู้รับผิดชอบทั้งทางด้านเทคนิคและ
การเงิน อาจดำเนินงานเอง หรือมอบให้ผู้จัดการ หรือผู้ที่ได้รับ
มอบหมาย ดำเนินงานหรือดูแลแทนก็ได้

- 1) เป็นผู้ทำการเกษตรในวันที่ 1 พฤษภาคม 2556
- 2) เป็นเจ้าของที่ดินที่ใช้ทำการเกษตร เป็นผู้เช่า
หรือทำการเกษตรในที่ดินของผู้อื่นหรือในที่สาธารณะ/
ป่าสงวน โดยไม่คำนึงถึงว่าจะได้รับความยินยอมหรือถูกต้อง
ตามกฎหมายหรือไม่

3) มีที่ดินที่ใช้ทำการเกษตรผืนเดียวหรือ
หลายผืน ที่ดินดังกล่าวอาจอยู่แห่งเดียวกัน หรืออยู่แยกกัน
ในเขตท้องที่ใดก็ได้ แต่ที่ดินทุกผืนจะต้องอยู่ภายในเขต
จังหวัดเดียวกัน ซึ่ง

(1) ที่ดินแต่ละผืนอาจจะใช้ทั้งหมดหรือเพียง
บางส่วน เพื่อการผลิตทางการเกษตรก็ได้

(2) ที่ดินแต่ละผืนอาจมีเนื้อที่เพียงเล็กน้อย
เช่น คอกสัตว์ ที่เพาะเห็ด ที่เลี้ยงกล้วยไม้ หรือบ่อเลี้ยงปลา
น้ำจืด เป็นต้น

4) การดำเนินงานต้องอยู่ภายใต้การบริหารหรือการ
จัดการอันเดียวกัน ซึ่งอาจดำเนินการโดยครัวเรือนเดียว หรือ
ครัวเรือนตั้งแต่ 2 ครัวเรือนขึ้นไป หรือบุคคลตั้งแต่ 2 คนขึ้นไป ที่อยู่
ต่างครัวเรือนกัน หรือบริษัท/ห้างหุ้นส่วนนิติบุคคล หรือ
หน่วยงานของรัฐ หรือดำเนินงานในลักษณะอื่นๆ เช่น
กลุ่มเกษตรกร เป็นต้น

2. เนื้อที่ถือครองทำการเกษตร

หมายถึง เนื้อที่รวมของที่ดินทุกผืนภายในจังหวัดที่
ผู้ถือครองถือครองอยู่และใช้ทำการเกษตร (เพาะปลูกพืช
เลี้ยงสัตว์ เพาะเลี้ยงสัตว์น้ำในพื้นที่น้ำจืด ทำนาเกลือ
สมุทร) ซึ่งที่ดินดังกล่าวผู้ถือครองอาจเป็นเจ้าของ เช่า
หรือทำฟรีในที่สาธารณะ/ป่าสงวน/ที่ของผู้อื่น ก็ได้

ที่ดินที่ใช้ทำการเกษตรผืนใด มีบริเวณลานในไร่นา
ยุงฉาง โรงเก็บเครื่องมือเครื่องใช้ บ้านและบริเวณบ้าน ป่า
คันบ่อ ฯลฯ อยู่ด้วย ให้รวมเนื้อที่ดังกล่าวเข้าไปด้วย

รวม ที่ดินทั้งผืนที่เคยใช้ทำการเกษตร แต่พักทิ้งไว้
ไม่มีการปลูกพืช เลี้ยงสัตว์ เพาะเลี้ยงสัตว์น้ำ
ในพื้นที่น้ำจืด และทำนาเกลือสมุทร ตั้งแต่
1 ปีขึ้นไปแต่ไม่ถึง 5 ปี

ไม่รวม ที่ดินทั้งผืน ซึ่งมีลักษณะดังต่อไปนี้

- 1) ให้ผู้อื่นเช่าหรือยอมให้ผู้อื่นทำประโยชน์
โดยไม่คิดค่าเช่า
- 2) เคยใช้ทำการเกษตร แต่พักทิ้งตั้งแต่
5 ปีขึ้นไป
- 3) เป็นที่ปลูกบ้าน สิ่งปลูกสร้าง และ
ป่าขึ้นเองตามธรรมชาติ

3. การถือครองที่ดิน

หมายถึง สิทธิในการครอบครองหรือใช้ที่ดินเพื่อ
ทำการเกษตร ในลักษณะต่าง ๆ ของผู้ถือครอง อาจเป็นเนื้อที่ของ
ตนเอง หรือเป็นเนื้อที่ไม่ใช่ของตนเอง เช่น เป็นเจ้าของ เช่า
หรือถือครองที่ดินในลักษณะอื่น ซึ่งผู้ถือครองอาจจะถือครอง
ที่ดินในลักษณะเดียว เช่น เป็นเจ้าของอย่างเดียว หรือเช่า
อย่างเดียว หรืออาจจะถือครองที่ดินมากกว่าหนึ่งลักษณะ
เช่น เป็นเจ้าของและเช่า หรือเช่าและถือครองในลักษณะอื่น
รวมกัน เป็นต้น

การถือครองที่ดิน จำแนกตามลักษณะต่าง ๆ ดังนี้

3.1 เนื้อที่ของตนเอง

1) เป็นเจ้าของ หมายถึง

ก. มีหนังสือสำคัญแสดงกรรมสิทธิ์ใน
ที่ดิน ดังต่อไปนี้

(1) โฉนดที่ดิน (น.ส.4) โฉนดแผนที่
โฉนดตราจอง ตราจองที่ตราว่าได้ทำประโยชน์แล้ว

(2) น.ส.5 (ใบไต่สวน) คือ หนังสือ
แสดงการสอบสวน เพื่อออกโฉนดที่ดิน

(3) น.ส.3 หรือ น.ส.3 ก. หรือ น.ส.3 ข.
คือหนังสือรับรองการทำประโยชน์

(4) ส.ป.ก. 4-01 คือ หนังสือให้เข้า
ทำประโยชน์ในที่ดินตามกฎหมายการปฏิรูปที่ดิน

(5) น.ค. คือ หนังสือให้เข้าทำประโยชน์
ในนิคมสร้างตนเองของกรมประชาสัมพันธ์ ซึ่งกรม
ประชาสัมพันธ์อาจมอบหมายให้หน่วยงานอื่นดำเนินการก็ได้
(6) ส.ท.ก. คือ หนังสือแสดงสิทธิ
ที่ดินทำกินออกโดยกรมป่าไม้ อนุญาตให้บุคคลเข้าทำ
ประโยชน์ หรืออยู่อาศัยในเขตป่าสงวนแห่งชาติ
เป็นการชั่วคราว

(7) ก.ส.น. คือ หนังสือให้เข้าทำ
ประโยชน์ โดยกรมส่งเสริมสหกรณ์

(8) น.ส.2 (ใบจอง) คือ หนังสือที่
อนุญาตให้เข้าทำประโยชน์ในที่ดินที่รัฐจัดให้

(9) ส.ค.1 คือ หนังสือแสดงสิทธิการ
ครอบครองที่ดินมือเปล่า

(10) ใบ ภ.บ.ท. คือ ใบเสร็จเสียภาษี
บำรุงท้องที่ เป็นหลักฐานแสดงการเสียภาษี

(11) อนุญาต 3 (อ.3) คือ ใบอนุญาต
ซึ่งพนักงานเจ้าหน้าที่ออกให้แก่บุคคลที่ได้รับอนุญาตให้ทำ
ประมง หรือทำเพาะเลี้ยงสัตว์น้ำในที่อนุญาต

ข. เข้าครอบครองที่ดินเสมือนเป็นเจ้าของ ซึ่งได้แก่

(1) ได้รับมรดกตกทอด แต่ยังไม่
ได้เปลี่ยนแปลงชื่อตามกฎหมาย

(2) เข้าครอบครองที่ดินของเอกชน
ที่มีหนังสือสำคัญแสดงกรรมสิทธิ์ในที่ดิน(โฉนด) โดยสงบ
เปิดเผยด้วยเจตนาเป็นเจ้าของ โดยไม่เสียค่าเช่าและไม่ได้
รับการขัดขวางใด ๆ ทั้งสิ้นเป็นเวลา 10 ปีขึ้นไป

(3) แย่งการครอบครองที่ดินของ
เอกชนที่ไม่มีโฉนดที่ดิน ด้วยเจตนายึดถือเพื่อตน โดยไม่ถูก
ฟ้องคดีเอาคืนการครอบครองภายใน 1 ปี

3.2 เนื้อที่ไม่ใช่ของตนเอง

1) เช่า

หมายถึง ผู้ถือครองเช่าที่ดินจากผู้อื่น
ทำการเกษตร โดยไม่คำนึงถึงลักษณะการจ่ายค่าเช่า ซึ่งอาจ
จ่ายเป็นเงินสด หรือผลผลิต หรืออื่น ๆ ก็ได้

2) ได้ทำฟรี/ที่สาธารณะ/ที่ป่าสงวน/

ที่ป่าเสื่อมโทรม

หมายถึง ที่ดินที่ผู้ถือครองเข้าไปทำการเกษตร โดยไม่มีกรรมสิทธิ์หรือไม่ได้จ่ายค่าเช่า เช่น ที่ดินในเขตป่าสงวน ที่สาธารณะ ที่ดินที่บุคคลอื่นอนุญาตให้ทำประโยชน์ได้โดยไม่ต้องจ่ายค่าตอบแทน เป็นต้น

11. การพัฒนาการเก็บข้อมูลสำมะโนการเกษตรด้วย Tablet

ในการเก็บรวบรวมข้อมูลครั้งนี้ ได้มีการใช้เทคโนโลยีสมัยใหม่มาช่วย ดังนี้

1. ใช้อุปกรณ์คอมพิวเตอร์พกพาขนาดกลาง (Tablet) บันทึกข้อมูลแทนการใช้แบบสอบถามกระดาษ ซึ่งช่วยให้การดำเนินงานในสนามมีประสิทธิภาพมากยิ่งขึ้น คือ

1.1 สามารถตรวจสอบความสอดคล้อง/ถูกต้อง ของข้อมูลได้ทันทีในขณะที่ปฏิบัติงานสนาม

1.2 ลดเวลาในการบันทึกข้อมูลจึงทำให้ประมวลผล และนำเสนอผลได้เร็วขึ้น

1.3 สามารถแสดงพิกัด (GPS) การเดินในพื้นที่ของพนักงานแฉงนับแต่ละคน ซึ่งเป็นการควบคุมคุณภาพการปฏิบัติงานของพนักงานแฉงนับว่าได้ไปในเขตปฏิบัติงานที่ได้มอบหมายถูกต้อง (Quality Control)

1.4 สามารถส่งข้อมูลขึ้น Server ในระบบ Cloud ได้ทันที

2. ใช้ Web Application ติดตามความก้าวหน้าของการปฏิบัติงานสนาม ณ เวลาปัจจุบัน

2.1 สามารถติดตามการออกปฏิบัติงานจริงในพื้นที่ของพนักงานแฉงนับแต่ละคน โดยแสดงข้อมูลในแต่ละเขตปฏิบัติงานบนแผนที่

2.2 สามารถดูความก้าวหน้าของการทำงานแต่ละคนได้ทุกระดับ ตั้งแต่ระดับพนักงานแฉงนับ เจ้าหน้าที่วิชาการ และเจ้าหน้าที่ของสำนักงานสถิติแห่งชาติ ซึ่งทำให้สามารถแก้ไขปัญหาได้ทันที ในกรณีทำงานไม่เป็นไปตามเป้าหมาย หรือล่าช้า

12. การประมวลผล

หลังจากที่เก็บรวบรวมข้อมูลด้วยเครื่อง Tablet และผ่านการตรวจสอบขั้นต้นจากงานสนามแล้ว ข้อมูลจะถูกส่งขึ้น Server เพื่อให้เจ้าหน้าที่วิชาการตรวจสอบความครบถ้วน ความถูกต้อง และความแม่นยำของข้อมูลทุกรายการอย่างละเอียด เป็นรายครัวเรือน แล้วยืนยันข้อมูลดังกล่าว เพื่อให้เจ้าหน้าที่สถิติประจำจังหวัดตรวจสอบความถูกต้อง ความแม่นยำ และความครบถ้วนอีกครั้งหนึ่ง เพื่อยืนยันความสมบูรณ์ของข้อมูลทั้งหมดของจังหวัดที่อยู่ใน Server หลังจากนั้นจะประมวลผลในรูปตาราง เพื่อจัดทำเป็นรายงานผลในระดับจังหวัด ภาค และทั่วราชอาณาจักร ต่อไป

สำหรับข้อมูลระดับพื้นที่ย่อยต่ำสุดถึงระดับหมู่บ้าน ผู้สนใจสามารถติดต่อขอได้ที่สำนักงานสถิติแห่งชาติ

13. การประเมินผลข้อมูลสำมะโน

หลังจากเก็บรวบรวมข้อมูลสำมะโนการเกษตรเสร็จสิ้นแล้ว สำนักงานสถิติแห่งชาติได้ทำการประเมินผลข้อมูลสำมะโนการเกษตรที่ได้ โดยการส่งเจ้าหน้าที่ของสำนักงานสถิติแห่งชาติออกไปทำการสำรวจซ้ำ (Post Enumeration Survey : PES) ในครัวเรือนทุกครัวเรือนจากเขตแฉงนับตัวอย่างทั่วประเทศ โดยระเบียบวิธีการเลือกตัวอย่างแบบ Stratified Single-Stage Sampling โดยมีกลุ่มจังหวัดของภาคเป็นสตราตรัม ซึ่งมีทั้งสิ้น 4 สตราตรัม คือ ภาคกลาง ภาคเหนือ ภาคตะวันออกเฉียงเหนือ ภาคใต้ และจังหวัดเป็นสตราตรัมย่อย ในแต่ละจังหวัดได้ทำการเลือกเขตแฉงนับตัวอย่างด้วยวิธีการสุ่มแบบมีระบบ (Systematic Sampling) จำนวน 1,280 เขตแฉงนับ ซึ่งหลังจากปฏิบัติงานเก็บรวบรวมข้อมูลแล้ว จะทำการสอบเทียบ (Matching) ข้อมูลของสำมะโน กับการสำรวจซ้ำ เพื่อนำผลสอบเทียบไปวิเคราะห์และประเมินความคลาดเคลื่อนของคัมรวม (Coverage error) และความคลาดเคลื่อนของเนื้อหา (Content error) เช่น การเลี้ยงปศุสัตว์ การปลูกข้าว การปลูกยางพารา การปลูกพืชยืนต้น ไม้ผลและสวนป่า และการปลูกพืชไร่ เป็นต้น

14. การนำเสนอผลและการเผยแพร่ข้อมูล

1. การนำเสนอผล สำนักงานสถิติแห่งชาติ จะเสนอรายงานผล ดังนี้

1) รายงานผลเบื้องต้น เป็นการประมวลผลจากแบบนับจุดของแบบครัวเรือน เพื่อเสนอผลในภาพรวมระดับจังหวัด ภาค และทั่วราชอาณาจักร

2) รายงานผลล่วงหน้า (ประมวลผล 1% จากแบบแจงนับ) เป็นการประมวลผลจากแบบแจงนับของครัวเรือนตัวอย่าง เพื่อเสนอผลในรายละเอียดระดับภาค และทั่วราชอาณาจักร เพื่อให้ผู้สนใจได้ใช้ข้อมูลก่อน ก่อนที่รายงานฉบับสมบูรณ์จะแล้วเสร็จ

3) รายงานผลฉบับสมบูรณ์ (ประมวลผล 100% จากแบบแจงนับ) เป็นการประมวลผลจากแบบแจงนับของครัวเรือนทั้งหมด เพื่อเสนอผลในรายละเอียดระดับจังหวัด ภาค และทั่วราชอาณาจักร

2. การเผยแพร่ข้อมูล ข้อมูลสำมะโนการเกษตร จะเผยแพร่ในรูปแบบต่างๆ ดังนี้

- 1) ในรูปแบบเอกสาร รายงาน แผ่นพับ CD – ROM
- 2) ระบบอินเทอร์เน็ต (<http://www.nso.go.th>)
- 3) ระบบคลังข้อมูล (Data Warehouse)
- 4) ระบบภูมิสารสนเทศสถิติ (Geographic

Informaton System : GIS)

บทที่ 2 สรุปผลสำมะโน

1. จำนวนผู้ถือครองทำการเกษตร

จากการทำสำมะโนการเกษตร พ.ศ. 2556 พบว่า จังหวัดชัยนาทมีผู้ถือครองทำการเกษตรทั้งสิ้น 33,232 ราย คราวเรือนผู้ถือครองทำการเกษตรคิดเป็นร้อยละ 28.1 ของ คราวเรือนทั้งจังหวัด^{1/} โดยลักษณะการทำเกษตรส่วนใหญ่ ทำ การเพาะปลูกพืช ร้อยละ 94.5 รองลงมาเป็น การเลี้ยงปศุสัตว์ ร้อยละ 12.8 และการเพาะเลี้ยงสัตว์น้ำในพื้นที่น้ำจืด ร้อยละ 3.9

ผู้ถือครองทำการเกษตรร้อยละ 20.9 อยู่ใน อำเภอสรรคบุรี รองลงมาอยู่ในอำเภอหันคา (ร้อยละ 19.6) อำเภอเมืองชัยนาท (ร้อยละ 12.6) อำเภอสรรพยา (ร้อยละ 11.4) และอำเภอหนองมะโมง (ร้อยละ 9.8)

หากพิจารณาลักษณะการทำเกษตรเป็นราย อำเภอ พบว่า ผู้ถือครองที่ทำการเพาะปลูกพืช อยู่ในอำเภอ สรรคบุรี มากที่สุด (ร้อยละ 20.6) รองลงมาคืออำเภอหันคา อำเภอเมืองชัยนาท อำเภอสรรพยา และอำเภอหนองมะโมง (ร้อยละ 20.0 12.6 11.2 และ 10.1 ตามลำดับ) ผู้ถือ ครองที่เลี้ยงปศุสัตว์ส่วนใหญ่ อยู่ในอำเภอหันคา (ร้อยละ 21.7) รองลงมาคือ อำเภอสรรคบุรี อำเภอวัดสิงห์ อำเภอสรรพยา และอำเภอหนองมะโมง (ร้อยละ 19.1 16.3 13.1 และ 9.3 ตามลำดับ) สำหรับการเพาะเลี้ยง สัตว์น้ำในพื้นที่น้ำจืดมีมากที่สุดในอำเภอหันคา (ร้อยละ 19.9) รองลงมาคือ อำเภอสรรพยา อำเภอ สรรคบุรี อำเภอวัดสิงห์ และอำเภอเมืองชัยนาท (ร้อยละ 17.8 17.2 16.8 และ 15.7 ตามลำดับ)

ตาราง 1 จำนวนและร้อยละของผู้ถือครองทำการเกษตร จำแนกตามลักษณะการทำเกษตร รายอำเภอ

เขตการปกครอง และอำเภอ	รวม		ลักษณะการทำเกษตร ^{2/}					
			การเพาะปลูกพืช		การเลี้ยงปศุสัตว์		การเพาะเลี้ยงสัตว์น้ำ ในพื้นที่น้ำจืด	
	จำนวน	ร้อยละ	จำนวน	ร้อยละ	จำนวน	ร้อยละ	จำนวน	ร้อยละ
จำนวนผู้ถือครอง	33,232	100.0	31,395	100.0	4,262	100.0	1,284	100.0
			(94.5)		(12.8)		(3.9)	
อำเภอ								
สรรคบุรี	6,954	20.9	6,467	20.6	813	19.1	221	17.2
หันคา	6,500	19.6	6,276	20.0	924	21.7	256	19.9
เมืองชัยนาท	4,171	12.6	3,958	12.6	374	8.8	202	15.7
สรรพยา	3,788	11.4	3,509	11.2	560	13.1	228	17.8
หนองมะโมง	3,260	9.8	3,176	10.1	396	9.3	27	2.1
วัดสิงห์	3,036	9.1	2,688	8.6	694	16.3	211	16.4
มโนรมย์	3,027	9.1	2,916	9.3	292	6.9	128	10.0
เนินขาม	2,496	7.5	2,403	7.7	209	4.9	11	0.9

^{1/} คราวเรือนทั้งจังหวัด ปี 2556 มีจำนวน 118,054 คราวเรือน (สำรวจภาวะเศรษฐกิจและสังคมของครัวเรือน พ.ศ.2555,สำนักงานสถิติแห่งชาติ)

^{2/} ลักษณะการทำเกษตร ตอบได้มากกว่า 1 ประเภท

2. ลักษณะการดำเนินงานและขนาดเนื้อที่ถือครอง

ทำการเกษตร

ผู้ถือครองทำการเกษตรในจังหวัดชัยนาท ส่วนใหญ่ (ร้อยละ 94.5) ทำการเกษตรโดยการปลูกพืชเป็นหลัก ซึ่งอาจจะเป็นการปลูกพืชอย่างเดียวหรือปลูกพืชร่วมกับการทำการเกษตรในลักษณะอื่นด้วย โดยผู้ถือครองที่ทำการเกษตรประเภทเดียวมีร้อยละ 89.7 โดยทำการเพาะปลูกพืชมากที่สุดมีถึงร้อยละ 84.3 รองลงมาเป็นการเลี้ยงปศุสัตว์ ร้อยละ 4.6 และการเพาะเลี้ยงสัตว์น้ำในพื้นที่น้ำจืดมี ร้อยละ 0.8 สำหรับผู้ถือครองที่ทำการเกษตร

2 ประเภท และตั้งแต่ 3 ประเภทขึ้นไป มีร้อยละ 9.4 และ 0.9 ตามลำดับ

เมื่อพิจารณาถึงขนาดเนื้อที่ถือครองทำการเกษตร พบว่า ผู้ถือครองทำการเกษตรส่วนใหญ่ (ร้อยละ 74.5) มีเนื้อที่ถือครองขนาดต่ำกว่า 40 ไร่ ซึ่งในจำนวนนี้ร้อยละ 50.7 เป็นผู้ถือครองที่มีเนื้อที่ขนาด 10 - 39 ไร่ สำหรับผู้ถือครองทำการเกษตรที่ถือครองเนื้อที่ขนาดใหญ่ (140 ไร่ขึ้นไป) มีเพียงร้อยละ 0.8 เท่านั้น

ตาราง 2 ผู้ถือครองทำการเกษตร จำแนกตามลักษณะการดำเนินงานและขนาดเนื้อที่ถือครองทั้งสิ้น

รายการ	จำนวน	ร้อยละ
จำนวนผู้ถือครองทำการเกษตรทั้งสิ้น	33,232	100.0
ลักษณะการดำเนินงาน		
ทำการเกษตรประเภทเดียว	29,809	89.7
เพาะปลูกพืช	28,024	84.3
เลี้ยงปศุสัตว์	1,531	4.6
เพาะเลี้ยงสัตว์น้ำในพื้นที่น้ำจืด	254	0.8
ทำการเกษตร 2 ประเภท	3,137	9.4
เพาะปลูกพืชและเลี้ยงปศุสัตว์	2,393	7.2
เพาะปลูกพืชและเพาะเลี้ยงสัตว์น้ำในพื้นที่น้ำจืด	692	2.1
เลี้ยงปศุสัตว์และเพาะเลี้ยงสัตว์น้ำในพื้นที่น้ำจืด	52	0.2
ทำการเกษตรตั้งแต่ 3 ประเภทขึ้นไป	286	0.9
เพาะปลูกพืช เลี้ยงปศุสัตว์และเพาะเลี้ยงสัตว์น้ำในพื้นที่น้ำจืด	286	0.9
ขนาดเนื้อที่ถือครองทั้งสิ้น (ไร่)	33,232	100.0
ต่ำกว่า 2	2,872	8.6
2 - 5	2,837	8.5
6 - 9	2,518	7.6
10 - 19	6,554	19.7
20 - 39	10,302	31.0
40 - 59	4,978	15.0
60 - 139	2,892	8.7
140 ขึ้นไป	279	0.8

3. ลักษณะการถือครองที่ดินและหนังสือสำคัญแสดงกรรมสิทธิ์ในที่ดิน

ผู้ถือครองทำการเกษตรส่วนใหญ่ (ร้อยละ 53.9) ทำการเกษตรในเนื้อที่ของตนเองอย่างเดียว ผู้ถือครองร้อยละ 26.0 ทำการเกษตรในเนื้อที่ของตนเองและทำการเกษตรในเนื้อที่ของผู้อื่นด้วย สำหรับผู้ที่ทำการเกษตรโดยไม่มีเนื้อที่ถือครองเป็นของตนเองเลยมีร้อยละ 20.0

เมื่อพิจารณาหนังสือสำคัญแสดงกรรมสิทธิ์ในเนื้อที่ของตนเองนั้น พบว่า ผู้ถือครองที่ทำการเกษตรในที่ดินที่มีหนังสือสำคัญแสดงเป็นกรรมสิทธิ์เป็นโฉนด/ ตราจอง/ นส.5/ นส.3/ และ นส.3ก. นส.3ข. มีร้อยละ 93.1 สำหรับผู้ทำการเกษตรในที่ดินที่ได้รับการจัดสรรจากรัฐ เช่น สปก.4-01/ นค./ สทก./ กสน./ นส.2/ สค.1 มีร้อยละ 6.7 และผู้ที่ทำการเกษตรในที่ดินที่มีเพียงใบแสดงการเสียภาษีบำรุงท้องที่ ภบท. และใบอนุญาต อ.3 มีร้อยละ 0.2

ตาราง 3 ผู้ถือครองทำการเกษตรที่มีที่ดิน จำแนกตามลักษณะการถือครองที่ดิน และหนังสือสำคัญแสดงกรรมสิทธิ์ในที่ดิน

รายการ	จำนวน	ร้อยละ
จำนวนผู้ถือครองทำการเกษตรทั้งสิ้น	33,232	100.0
ลักษณะการถือครองที่ดิน		
เนื้อที่ของตนเอง	17,919	53.9
เป็นเจ้าของ	17,919	53.9
เนื้อที่ไม่ใช่ของตนเอง	6,658	20.0
เช่า	5,900	17.6
ได้ทำฟรี/ที่สาธารณะ/ที่ป่าสงวน/ ที่ป่าเสื่อมโทรม	619	1.9
เช่าและได้ทำฟรีฯ	319	1.0
เนื้อที่ของตนเองและไม่ใช่ของตนเอง	8,655	26.0
หนังสือสำคัญแสดงกรรมสิทธิ์ในที่ดิน^{3/} (เฉพาะเนื้อที่ของตนเอง)		
โฉนด (นส.4)/ ตราจอง/ นส.5/ นส.3/ นส.3ก./ นส.3ข.	24,975	93.1
สปก.4-01/ นค./ สทก./ กสน.	1,716	6.4
นส.2/ สค.1	92	0.3
ภบท./ อ.3	39	0.2

4. เนื้อที่ถือครองทำการเกษตร จำแนกตามการใช้ประโยชน์ในที่ดิน และลักษณะการถือครองที่ดิน

จากเนื้อที่ถือครองทำการเกษตรทั้งจังหวัด 937,709 ไร่ พบว่า เนื้อที่เกินครึ่งหนึ่ง (ร้อยละ 75.5) เป็นที่ปลูกปลูกข้าว รองลงมาเป็นที่ปลูกพืชไร่ (ร้อยละ 21.3) ที่อื่น ๆ (ร้อยละ 0.8) และที่ปลูกยางพารา (ร้อยละ 0.4) ตามลำดับ

ส่วนลักษณะการถือครองที่ดิน พบว่า เนื้อที่ถือครองที่ใช้ทำการเกษตรนั้น ส่วนใหญ่ (ร้อยละ 58.0) เป็นเนื้อที่ของตนเอง

ตาราง 4 เนื้อที่ถือครองทำการเกษตร จำแนกตามการใช้ประโยชน์ในที่ดิน และลักษณะการถือครองที่ดิน

รายการ	เนื้อที่ (ไร่)	ร้อยละ
เนื้อที่ถือครองทำการเกษตรทั้งสิ้น	937,709	100.0
การใช้ประโยชน์ในที่ดิน		
ที่ปลูกข้าว	708,086	75.5
ที่ปลูกยางพารา	3,377	0.4
ที่ปลูกพืชยืนต้นและไม้ผล / ที่ปลูกสวนป่า	10,033	1.1
ที่ปลูกพืชไร่	199,620	21.3
ที่ปลูกพืชผัก สมุนไพร และ ไม้ดอกไม้ประดับ	1,215	0.1
ทุ่งหญ้าเลี้ยงสัตว์	2,587	0.3
ที่เลี้ยงปศุสัตว์ (คอกสัตว์)	2,425	0.3
ที่เพาะเลี้ยงสัตว์น้ำในพื้นที่น้ำจืด	1,214	0.1
ที่อื่น ๆ	7,907	0.8
ลักษณะการถือครองที่ดิน	937,709	100.0
เนื้อที่ของตนเอง	544,142	58.0
เนื้อที่ไม่ใช่ของตนเอง	393,567	42.0

^{3/} ผู้ถือครอง 1 ราย อาจรายงานตามหนังสือสำคัญแสดงกรรมสิทธิ์ในที่ดินมากกว่า 1 ประเภท

5. การใช้ปุ๋ยและการป้องกัน/กำจัดศัตรูพืช

ผู้ถือครองทำการเกษตรที่ปลูกพืชส่วนใหญ่ (ร้อยละ 96.9) มีการใช้ปุ๋ย ซึ่งในจำนวนนี้เกือบทั้งหมด (ร้อยละ 88.5) เป็นการใช้ปุ๋ยเคมี โดยมีผู้ที่ใช้ปุ๋ยเคมีอย่างเดีย্বর้อยละ 76.8 ส่วนที่ใช้ปุ๋ยอินทรีย์ หรือใช้ปุ๋ยชีวภาพอย่างเดียวมีเพียงร้อยละ 1.3 และ 0.3 ตามลำดับ นอกนั้นเป็นการใช้ปุ๋ยเคมีร่วมกับปุ๋ยอินทรีย์ ร้อยละ 5.8 ปุ๋ยเคมีร่วมกับปุ๋ยชีวภาพ

ร้อยละ 6.2 และใช้ปุ๋ยเคมี ปุ๋ยอินทรีย์ ปุ๋ยชีวภาพรวมกัน ร้อยละ 1.3 โดยผู้ถือครองมีปริมาณการใช้ปุ๋ยเคมีเฉลี่ย 72.6 กก./ไร่

สำหรับการป้องกันและกำจัดศัตรูพืชพบว่า ผู้ถือครองที่ปลูกพืชร้อยละ 91.6 มีการป้องกันและกำจัดศัตรูพืช ซึ่งวิธีการที่ใช้ส่วนใหญ่เป็นการใช้สารเคมี (ร้อยละ 90.9)

ตาราง 5 ผู้ถือครองที่ปลูกพืช จำแนกตามการใช้ปุ๋ยและการป้องกัน/กำจัดศัตรูพืช และเนื้อที่เพาะปลูกที่ใช้ปุ๋ยเคมี และปริมาณปุ๋ยเคมีที่ใช้

รายการ	จำนวน	ร้อยละ
1. จำนวนผู้ถือครองที่ปลูกพืช	31,137	100.0
การใช้ปุ๋ย		
ไม่ใช้ปุ๋ย	961	3.1
ใช้ปุ๋ย	30,176	96.9
ปุ๋ยเคมี	23,909	76.8
ปุ๋ยอินทรีย์	396	1.3
ปุ๋ยชีวภาพ	85	0.3
ปุ๋ยเคมีและปุ๋ยอินทรีย์	1,808	5.8
ปุ๋ยเคมีและชีวภาพ	1,938	6.2
ปุ๋ยอินทรีย์และปุ๋ยชีวภาพ	242	0.2
ปุ๋ยเคมี ปุ๋ยอินทรีย์และปุ๋ยชีวภาพ	1,825	5.9
การป้องกัน/กำจัดศัตรูพืช	31,137	100.0
ไม่มีการป้องกัน/กำจัดศัตรูพืช	2,616	8.4
มีการป้องกัน/กำจัดศัตรูพืช ^{4/}	28,521	91.6
ใช้สารเคมี	28,295	90.9
ใช้สารธรรมชาติ	2,873	9.2
ใช้ศัตรูธรรมชาติ	998	3.2
ใช้วิธีอื่น ๆ	1,449	4.7
2. เนื้อที่เพาะปลูกที่ใช้ปุ๋ยเคมี (ไร่)	1,354,263	-
3. ปริมาณปุ๋ยเคมีที่ใช้ (กก.)	98,315,814	-
เฉลี่ยต่อไร่ (กก.)	72.6	-

^{4/} ผู้ถือครอง 1 ราย อาจรายงานการใช้ปุ๋ยมากกว่า 1 วิธี

6. ลักษณะทางด้านประชากรและการทำงาน

จากตาราง 6 แสดงให้เห็นว่าผู้ถือครองทำการเกษตรที่เป็นบุคคลธรรมดา เป็นชายมากกว่าหญิง คือ เป็นชายร้อยละ 58.7 และหญิงร้อยละ 42.2 เมื่อพิจารณาตามช่วงอายุ พบว่า ผู้ถือครองส่วนใหญ่ (ร้อยละ 93.6) มีอายุ 35 ปีขึ้นไป โดยอยู่ในช่วงอายุ 35 - 64 ปี ร้อยละ 76.7 และเป็นผู้ถือครองที่มีอายุ 65 ปีขึ้นไปถึงร้อยละ 16.9

ตาราง 6 ผู้ถือครองทำการเกษตร จำแนกตามเพศและหมวดอายุ

รายการ	จำนวน	ร้อยละ
จำนวนผู้ถือครองทำการเกษตรทั้งสิ้น (ไม่รวมบริษัท)	33,196	100.0
เพศ		
ชาย	19,187	57.8
หญิง	14,009	42.2
หมวดอายุ		
10 - 19	27	0.1
20 - 24	249	0.7
25 - 34	1,856	5.6
35 - 44	5,278	15.9
45 - 54	10,811	32.6
55 - 64	9,362	28.2
65 - 69	2,604	7.8
70 ปีขึ้นไป	3,010	9.1

จังหวัดชัยนาทมีจำนวนสมาชิกในครัวเรือนผู้ถือครองทำการเกษตรทั้งสิ้น 101,263 คน คิดเป็นร้อยละ 28.1 ของประชากรทั้งจังหวัด^{5/} โดยเป็นมีเพศชายและเพศหญิงในอัตรา ร้อยละ 50 เท่ากัน มีจำนวนสมาชิกเฉลี่ยครัวเรือนละ 3.1 คน สำหรับอัตราส่วน ฟังฟังของครัวเรือน^{6/} เป็นร้อยละ 41.1

เมื่อพิจารณาลักษณะการทำงานของสมาชิกในครัวเรือนที่มีอายุ 10 ปีขึ้นไป พบว่าส่วนใหญ่ (ร้อยละ 84.8) ทำงานเชิงเศรษฐกิจ โดยเป็นผู้ที่ทำงานเกษตรในที่ถือครองมากถึงร้อยละ 74.1 ซึ่งในจำนวนนี้มีผู้ทำงานเกษตรในที่ถือครองอย่างเดียวร้อยละ 52.4 ทำงานเกษตรในที่ถือครองและทำงานอื่นด้วยร้อยละ 21.7 ขณะที่ผู้ไม่ทำงานเกษตรในที่ถือครองเลยมีเพียงร้อยละ 10.6

ตาราง 7 สมาชิกในครัวเรือนผู้ถือครองทำการเกษตร จำแนกตามเพศ หมวดอายุ และลักษณะการทำงาน

รายการ	จำนวน	ร้อยละ
1. จำนวนสมาชิกในครัวเรือนทั้งสิ้น (ไม่รวมบริษัท)	101,263	100.0
เฉลี่ยต่อครัวเรือน	3.1	
เพศ		
ชาย	50,615	50.0
หญิง	50,648	50.0
หมวดอายุ		
ต่ำกว่า 15	9,858	9.7
15 - 19	5,274	5.2
20 - 29	13,625	13.5
30 - 39	15,518	15.3
40 - 49	18,269	18.0
50 - 59	19,076	18.8
60 - 69	12,520	12.4
70 ปีขึ้นไป	7,123	7.0
2. จำนวนสมาชิกในครัวเรือนที่มีอายุ 10 ปีขึ้นไป	95,122	100.0
ลักษณะการทำงาน		
ทำงานเชิงเศรษฐกิจ	80,629	84.8
ทำงานเกษตรในที่ถือครองอย่างเดียว	49,803	52.4
ทำงานเกษตรในที่ถือครองเป็นหลักและทำงานอื่นด้วย	14,956	15.7
ทำงานอื่นเป็นหลักและทำงานเกษตรในที่ถือครองด้วย	5,743	6.0
ทำงานอื่นเป็นหลัก (ไม่ทำงานเกษตรในที่ถือครอง)	10,126	10.6
ไม่ทำงานเชิงเศรษฐกิจ	14,493	15.2

^{5/} ประชากรทั้งจังหวัด ปี 2556 มีจำนวน 360,177 คน (สำรวจภาวะเศรษฐกิจและสังคมของครัวเรือน พ.ศ.2555,สำนักงานสถิติแห่งชาติ)

^{6/} อัตราส่วนฟังฟัง = $\frac{\text{จำนวนเด็ก (อายุต่ำกว่า 15 ปี) และคนชรา (อายุ 60 ปีขึ้นไป)}}{\text{ผู้ที่อยู่ในกำลังแรงงาน (อายุ 15 - 59 ปี)}} \times 100$

7. การศึกษาของผู้ถือครองทำการเกษตร

เมื่อพิจารณาการศึกษาของผู้ถือครองจังหวัด ชัยนาท พบว่าส่วนใหญ่ (ร้อยละ 70.9) มีการศึกษาระดับ ประถมศึกษา รองลงมาคือ ระดับมัธยมศึกษา มีร้อยละ 17.2 ต่ำกว่าประถมศึกษา (ร้อยละ 5.6) ระดับปวช./ ปวส./ ฝึกหัด ครุ (รวมอนุปริญญาทุกสาขา) (ร้อยละ 3.3) ปริญญาตรีหรือ สูงกว่า (ร้อยละ 1.8) ไม่มีการศึกษา (ร้อยละ 1.1) และ การศึกษาอื่น ๆ (ร้อยละ 0.01)

ตาราง 8 อัตราร้อยละของการศึกษาของผู้ถือครอง ทำการเกษตร

รายการ	จำนวน	ร้อยละ
การศึกษาของผู้ถือครองทำการเกษตร	33,196	100.0
ไม่มีการศึกษา	355	1.1
ต่ำกว่าประถมศึกษา	1,852	5.6
ประถมศึกษา	23,529	70.9
มัธยมศึกษา	5,695	17.2
ปวช./ ปวส./ ฝึกหัดครุ (รวม อนุปริญญาทุกสาขา)	1,104	3.3
ปริญญาตรีหรือสูงกว่า	593	1.8
อื่น ๆ	4	0.01

8. รายได้และหนี้สินของครัวเรือน

ผู้ถือครองทำการเกษตรเกินกว่าครึ่งหนึ่ง (ร้อยละ 57.5) มีรายได้ของครัวเรือนมาจากการทำการเกษตร อย่างเดียว ขณะที่ผู้ที่มีรายได้จากการทำการเกษตรและจาก แหล่งอื่นด้วยมีร้อยละ 42.5 โดยผู้ถือครองมีรายได้จาก ผลผลิตเกษตรอยู่ในช่วง 100,001 – 500,000 บาท มากที่สุด (ร้อยละ 46.7) รองลงมาคือรายได้ 500,001 – 1,000,000 และ 50,001 - 100,000 บาท ร้อยละ 18.6 และ 17.1 ตามลำดับ

ตาราง 9 ผู้ถือครองทำการเกษตร จำแนกตามรายได้ของ ครัวเรือน

รายการ	จำนวน	ร้อยละ
จำนวนผู้ถือครองทำการเกษตรทั้งสิ้น (ไม่รวมบริษัทฯ)	33,196	100.0
แหล่งที่มาของรายได้ของครัวเรือน		
จากการเกษตรอย่างเดียว	19,075	57.5
จากการเกษตรและจากแหล่งอื่น	14,121	42.5
ส่วนใหญ่จากการเกษตร	9,545	28.8
ส่วนใหญ่จากการรับจ้าง ทำงานเกษตร	1,260	3.8
ส่วนใหญ่จากแหล่งอื่น	3,316	10.0
จำแนกตามรายได้จากผลผลิต ทางการเกษตร	33,196	100.0
ยังไม่มีผลผลิตจากการเกษตร	216	0.7
มีรายได้จากผลผลิต (บาท)		
ต่ำกว่า 5,001	302	0.9
5,001 - 10,000	723	2.2
10,001 - 20,000	885	2.7
20,001 - 50,000	2,261	6.8
50,001 - 100,000	5,679	17.1
100,001 - 500,000	15,491	46.7
500,001 - 1,000,000	6,176	18.6
1,000,001 ขึ้นไป	1,464	4.4

สำหรับหนี้สิน พบว่าผู้ถือครองฯ ส่วนใหญ่ (ร้อยละ 54.9) ไม่มีหนี้สิน ร้อยละ 45.1 มีหนี้สิน ซึ่งในจำนวนนี้เป็นหนี้สินเพื่อการเกษตรถึงร้อยละ 39.4 มีจำนวนเงินที่เป็นหนี้เพื่อการเกษตรทั้งสิ้น 2,751 ล้านบาท หรือเฉลี่ย 183,826 บาท/ครัวเรือนที่เป็นหนี้เพื่อการเกษตร

เมื่อพิจารณาจำนวนหนี้สินทั้งหมดของครัวเรือนผู้ถือครองทำการเกษตร พบว่า ร้อยละ 97.6 เป็นหนี้ในระบบ เป็นหนี้นอกระบบเพียงร้อยละ 2.4 โดยแหล่งเงินกู้ส่วนใหญ่ (ร้อยละ 65.3) มาจากธนาคารเพื่อการเกษตรและสหกรณ์การเกษตร และยังคงมีหนี้จากสหกรณ์ / กลุ่มเกษตรกร อีกร้อยละ 20.3

ตาราง 10 ผู้ถือครองทำการเกษตร จำแนกตามหนี้สินเพื่อการเกษตร และจำนวนเงินที่เป็นหนี้เพื่อการเกษตร จำแนกตามแหล่งเงินกู้

รายการ	จำนวน	ร้อยละ
1. จำนวนผู้ถือครองทำการเกษตรทั้งสิ้น (ไม่รวมบริษัทฯ)	33,196	100.0
หนี้สินเพื่อการเกษตร		
ไม่มีหนี้สิน	18,233	54.9
มีหนี้สิน	14,963	45.1
เพื่อการเกษตร	13,088	39.4
นอกการเกษตร	1,104	3.3
เพื่อการเกษตรและนอกการเกษตร	771	2.3
2. จำนวนเงินที่เป็นหนี้เพื่อการเกษตร (บาท)	2,750,590,861	100.0
แหล่งเงินกู้		
ธนาคารเพื่อการเกษตรและสหกรณ์การเกษตร	1,795,366,717	65.3
ธนาคารอื่น ๆ / สถาบันการเงิน	127,574,130	4.6
สหกรณ์ / กลุ่มเกษตรกร	557,907,817	20.3
กองทุนหมู่บ้านและชุมชนเมืองแห่งชาติ	180,282,589	6.6
หน่วยงานราชการอื่น ๆ	22,435,600	0.8
แหล่งเงินกุนอกระบบ	67,024,009	2.4
พ่อค้าคนกลาง	28,231,316	1.0
นายทุนเงินกู้	18,844,249	0.7
ญาติ / เพื่อนบ้าน / บุคคลอื่น	19,948,444	0.7
เฉลี่ยต่อครัวเรือนที่เป็นหนี้	183,826	
เฉลี่ยต่อครัวเรือนผู้ถือครองทั้งสิ้น	82,859	

9. การจ้างลูกจ้างทำงานเกษตร

ผู้ถือครองทำการเกษตรของจังหวัดชัยนาท ร้อยละ 76.3 มีการจ้างลูกจ้างทำงานเกษตร โดยผู้ถือครองมีการจ้างลูกจ้างชั่วคราวอย่างเดียว ร้อยละ 72.4 จ้างลูกจ้างประจำอย่างเดียว ร้อยละ 1.7 ส่วนที่มีการจ้างทั้งลูกจ้างประจำและชั่วคราว มีเพียงร้อยละ 1.2 สำหรับลูกจ้างประจำมีจำนวนทั้งสิ้น 3,904 คน ซึ่งในจำนวนนี้เป็นลูกจ้างที่เป็นคนไทย ร้อยละ 99.8

ตาราง 11 ผู้ถือครองทำการเกษตร จำแนกตามการจ้างลูกจ้างทำงานเกษตร และจำนวนลูกจ้างประจำ

รายการ	จำนวน	ร้อยละ
1. จำนวนผู้ถือครองทำการเกษตรทั้งสิ้น	33,232	100.0
ไม่จ้างลูกจ้างทำงานเกษตร	8,219	24.7
จ้างลูกจ้างทำงานเกษตร	25,344	76.3
จ้างลูกจ้างประจำ	571	1.7
จ้างลูกจ้างชั่วคราว	24,044	72.4
จ้างลูกจ้างประจำและชั่วคราว	398	1.2
2. จำนวนลูกจ้างประจำทำงานเกษตร	3,904	100.0
เพศ		
ชาย	2,522	64.6
หญิง	1,382	35.4
แหล่งที่มาของลูกจ้างประจำ		
คนไทย	3,895	99.8
คนต่างด้าว	9	0.2

Chapter 1

Introduction

1. Agricultural census

The Agricultural Census is the collection and compilation of statistics on agriculture. The census information is collected from all agricultural holdings throughout the country, in which it performs as a snapshot regarding information in agricultural sector of the country on the census date such as number of agricultural holdings, location (province, district, sub-district, village), agricultural activities (area, land use, crops, livestock, etc.) and characteristics of agricultural holders and their households, such as age, education, income, debt and so forth.

2. Background

The Thailand Agricultural Census had been earlier conducted five times: 1950, 1963, 1978, 1993 and 2003. The census aims to provide basic information on the fundamental structure of agriculture which will constitute the bases for which policymakers and planners will continuously formulate plans for development, monitoring, and evaluation related to agriculture. Under the Statistics Act 2007, the National Statistical Office (NSO) is mandated to carry out censuses of the country. The 2013 Agricultural Census was also undertaken in accordance with the recommendation of the Food and Agricultural Organization (FAO) for conducting agricultural census every 10 years.

This census round had extended the scope of agricultural activity to include sea salt farm, as according to the Cabinet approval (1st March 2011), as well as to include questions on marine fishery and coastal aquaculture into the enumeration form.

3. Census objectives

1) To collect basic information on the fundamental structure of agriculture, such as number of agricultural holdings and agricultural holding, freshwater culture, sea salt farm, utilization of land, land tenure status, area under crops/sea salt farm/freshwater culture, number of livestock, use of fertilizer, use of agricultural machinery, manpower involved in agricultural activities, etc.,

2) To provide those information at administrative units (village) for developing policy and plans in both national and sub-national level

3) To provide the basis for sampling frame for other surveys undertakings related to agriculture marine fishery and coastal aquaculture

4) To determine changes of basic information on agricultural structure over the past 10 years

4. Uses of census information

Census information provided to public and private agencies, academic institutions and international organizations are for the following uses:

1) To develop plans and policies related to agricultural economy in both national and sub-national levels, and to monitor and evaluate country's development plans

2) To study trend and directions of changes in agriculture and economic growth of the country

3) To determine and support information for formulating policy about land distribution for farmer

4) To develop policy on land use of appropriate crops for each area in order to maximize the use of land for agriculture.

5) To provide information on characteristics of farm holders such as sex, age, work status, income and debt from agricultural activity, education, etc., which can be used to study the demographic of farm holders and socio-economic status of their household and the income dependency of agricultural households, in order to formulate policy for assisting farm holders, especially the poor farmers.

6) To provide information on agricultural manpower for the study on labor intensive in agriculture and labor migration from rural to urban.

7) To provide the basis for sampling frame for other surveys related to agriculture of Ministry of Agriculture and Cooperatives and other relevant agencies.

8) To provide information for the compilation of National Accounts in agricultural sector.

9) To provide data for academic researchers and general publics for studying an in-depth analysis related to agriculture and relevant issues.

5. Scope

The scope of this census round covered the agricultural activities on crops, livestock, freshwater culture and sea salt farm, which were operated for selling purpose. Data gathered on these agricultural activities were:

1) **Cultivating crops;** rice, para rubber, permanent crops and forest, field crops, vegetable crops/herb and flower/ornamental plant, pasture, tree nursery and mushroom culture (including cultivating rice for owned consumption).

2) **Rearing livestock;** only selected animals which are cattle, buffalo, pig, goat, sheep, chicken, duck, goose and silkworm (including raising of cattle/buffalo for agricultural work).

3) **Freshwater culture;** all kind of fishes. Including fancy fishes and sea creatures, shrimp and other kinds of freshwater sea creatures such as frog, soft-shelled turtle, crocodile, etc. (including brackish-water creatures raised in freshwater area such as giant tiger prawn, snapper, etc.).

4) **Sea salt farm;** only sea salt farm located in 7 provinces which are Chachoengsao, Chon Buri, Chanthaburi, Samut Sakhon, Samut Songkhram, Phetchaburi and Pattani.

Exclude 1) Agricultural activity for education, experiment, competition, sport and leisure

2) Agricultural services, i.e. plough service by using tractor, well digging service, animal breeding service, egg hatching service, etc.

6. Census date

This refers to 1st May 2013.

The census date was set as the reference date in obtaining census information, for example, agricultural holdings, area of holdings and characteristics agricultural activities, and so forth.

7. Coverage

The census coverage covered all agricultural holdings, who engaged in cultivating crops, rearing livestock, freshwater culture and sea salt farm, whether in municipal or in non-municipal area, throughout the country.

This census was adopted the 'Closed Segment Concept' within the province for data collection, that means the agricultural holder who operated agricultural activities only within their current province will be listed and enumerated.

8. Census Items

The data collected in the 2013 Agricultural Census are as follows :

- 1) Activity and legal status
- 2) Holding area by land use, land tenure and documentary of right
- 3) Livestock
- 4) Rice
- 5) Para rubber
- 6) Permanent crop and forest (planted)
- 7) Vegetable crop, herb, flower and ornamental plant
- 8) Field crop
- 9) Sea salt farm
- 10) Fresh water culture
- 11) Machinery and equipment
- 12) Fertilizer and pesticide
- 13) Employment on holding
- 14) Holder household's members and activity status
- 15) Education and membership of agricultural activity groups
- 16) Income and debt for agriculture of holder's household

Note ; Item 1) - 10) are basic agricultural structure data

Item 11) - 16) are other agricultural structure data

9. Data enumeration

The census data collection was operated throughout the country during 1 – 31 May 2013. The Ranong provincial statistical office had sent out 38 agricultural village volunteers, 8 agricultural extension officers and the NSO provincial staff for interviewing all household in Ranong in order to find the agricultural households. The portable device (Tablet) was used for data collection.

10. Definitions

1. Holding

A holding is an economic unit of agricultural production (cultivating crops, rearing livestock and culturing fresh water) under single management comprising all livestock kept and all land used wholly or partly for agricultural production purposes, without regard to title or legal form. The holding's land may consist of one or more parcels, located in one or more separate areas of the same province.

2. Holder

A holder refers to a civil or juridical person who exercises management control and takes major decisions over the agricultural holding operation. The holder has technical and economic responsibility for the holding and may undertake all responsibilities directly, or delegate responsibilities to a hired manager. A hired manager participating in economic and financial responsibilities in addition to managing the holding is considered a holder.

3. Area of Holding

Area of holding is the combined area of all the holding's parcels in the province, including land owned by the holder, rented from others and land under other tenure forms. (Land owned by the holder but rented to others are excluded).

The holding area includes farmyard, land occupied by farm buildings and holder's house located on the holding.

4. Land Tenure

This refers to the arrangements or rights under which the holder holds or uses holding land. A holding may be operated under one or more tenure forms as follows:

1) Owned : A holder is considered an owner of a piece of land if

(1) he, according to the law, has a full right in it, i.e. he possesses a land certificate such as title deed, NS 3, SK 1 which is issued by the authority concerned, he may have the right on the land which is resulted by the law or he may possess some certificates, according to the Land Reform Act, which legally permits him to operate the land; or

(2) he occupies and cultivates the land as if he were the owner as in the case of inheritance pending documentary evidence or pending the separation of the title deeds or other important documents; or

(3) he has occupied and cultivated the land continually without any resistance for 10 years and over.

2) Rented : A renter is one who rents the land from another person for agricultural operation and he has to pay rents to the land owner by cash or crop product.

11. Innovation of conducting agricultural census by using tablet

Modern technologies were implemented for census data collection as follows:

1. Using tablet for data collection instead of the traditional paper form, in order to improve the efficiency of the field operation.

1.1 Be able to immediately check for data consistency and completeness.

1.2 Reduce time for data processing; be able to present the result in timely manner.

1.3 Be able to identify the location for the field operation of each enumerator by using GPS which enhanced the quality control of

enumerator's work according to their assigned enumeration areas.

1.4 Be able to constantly upload data to the Server in the Cloud Computing system.

2. Using Web Application for monitoring progress in field operation in almost real time.

2.1 Be able to track the field work of each enumerator linked to the maps on the tablet.

2.2 Be able to monitor progress in field operation by different levels of the field management hierarchy – enumerators, supervisors and NSO staff – in order to make decision about where to redirect resources in case of delayed field work or unmet deadline.

12. Data Processing

From the data collection stage, in which the census information was collected by using Tablet, and the initial checking during the fieldwork, the data was sent to the Server for further process on the inspection of data consistency, data accuracy and coverage completion in detail of each household by the fieldwork supervisors. After that the fieldwork supervisors submitted the correctness of the data to the statistical authorities at the provincial statistical office. The final checking for the correctness and completeness of the census data of each province was then confirmed and sent to the Server, and the data was further processed for statistics tabulations and summarized for reporting the census result at provincial level, regional level and the whole kingdom.

For the request of the census data disseminated up to the village level, users should contact directly with the National Statistical Office.

13. Evaluation of census data

After the completion of census field work, NSO has carried out the Post Enumeration Survey (PES) in order to evaluate the quality of census data. The PES was conducted for all households of the selected enumeration areas throughout the country. The Stratified Single-Stage Sampling was applied to this PES. That is, there were four strata referring to four regions – Central, North, Northeast and South and provinces in each region were represented as sub-stratum. Within each sub-stratum, the enumeration areas were systematically selected; the total samples were 1,280 enumeration areas. After the PES field operation, information between the census and the PES were processed for matching check. And then the process for investigation was to analyse and evaluate errors of the census coverage and the census content, for example the information on the agricultural activity engagement such as livestock, growing rice, planting para rubber, planting permanent crops and planting field crops, etc.

14. Data dissemination and publication

1. Data dissemination

1) Preliminary report; general information of all household from the listing form will be disseminated at provincial level, regional level and whole kingdom.

2) Advance report; information from the 1% data from the enumeration form will be disseminated at regional level and whole kingdom, for which users can obtain some basic results from this report prior to the completion of the final report.

3) Final report; detailed information of the 100% data from the enumeration form will be disseminated at provincial level, regional level and whole kingdom.

2. Publication

- 1) Documentation, Report, Fact Sheet, CD-ROM
- 2) Web site <http://www.nso.go.th>
- 3) Data Warehouse
- 4) Geographic Information System: GIS

Chapter 2

Summary of Findings

1. Number of agricultural holdings

The 2013 Agricultural Census show that the total number of holding in Chainat province was 33,232. The households of agricultural holdings were accounted for 28.1 percent of total households in the province.^{1/} The majority of agricultural activity was cultivating crops (94.5%), followed by rearing livestock (12.8%) and freshwater culture (3.9).

In addition, agricultural holdings located in Sankhaburi (20.9%), followed by Hankha (19.6%), Mueng Chainat (12.6%) Sapphaya (11.4%) and Amphoe Nong Mamong (9.8%).

Concerning agricultural activities by Amphoe, it was discovered that agricultural holdings engaging in cultivating crops (20.6%) were found in Sankhaburi. It was followed by Hankha, Mueng Chainat, Sapphaya and Nong Mamong (20.0% 12.6% 11.2% and 10.1%, respectively). The major portion of rearing livestock (21.7%) was found in Hankha. This was followed by those lived in Sankhaburi, Wat Sing, Sapphaya and Nong Mamong (19.1% 16.3% 13.1% and 9.3% respectively). For the holdings engaging in freshwater culture, most of them (19.9%) were found in Hankha. This was followed by Sapphaya, Sankhaburi, Wat Sing and Mueng Chainat (17.8% 17.2% 16.8% and 15.7% respectively).

Table 1 Number and percentage of agricultural holdings by activity of agriculture, administrative area and amphoe

Area and Amphoe	Total		Activity of agriculture ^{2/}					
			Cultivating crops		Rearing livestock		Freshwater culture	
	Number	Percentage	Number	Percentage	Number	Percentage	Number	Percentage
Number of holdings	33,232	100.0	31,395 (94.5)	100.0	4,262 (12.8)	100.0	1,284 (3.9)	100.0
Amphoe								
Sankhaburi	6,954	20.9	6,467	20.6	813	19.1	221	17.2
Hankha	6,500	19.6	6,276	20.0	924	21.7	256	19.9
Mueng Chainat	4,171	12.6	3,958	12.6	374	8.8	202	15.7
Sapphaya	3,788	11.4	3,509	11.2	560	13.1	228	17.8
Nong Mamong	3,260	9.8	3,509	10.1	396	9.3	27	2.1
Wat Sing	3,036	9.1	2,688	8.6	694	16.3	211	16.4
Manorom	3,027	9.1	2,916	9.3	292	6.9	128	10.0
Noen Kham	2,496	7.5	2,403	7.7	209	4.9	11	0.9

^{1/} In 2013, total households in Chainat Province is 118,054 households (from the 2011 household socio-economic survey, National Statistical Office).

^{2/} Respondents can answer more than 1 type of agricultural activity.

2. Holding's activity and size of total area of holding

The agricultural holdings in Chainat province that the major portion (94.5%) of the holding's activity was cultivating crops. It was found that they engaged in various kinds of agricultural activity, i.e. the single activity and the multiple activities. For the single agricultural activity, which was accounted for 89.7 percent of the total holdings. There were around 84.3% engaging in cultivating crops, followed by rearing livestock 4.6% and freshwater culture 0.8%.

The percentages of agricultural holdings involving in two-type activity, three-type activity and above of agricultural holdings that were found 9.4% and 0.9 %, respectively.

Considering the size of area of holding, most of agricultural holdings (74.5%) had an area less than 40 rais, which of this number 50.7 percent was of agricultural holdings having area 10 - 39 rais. There was only 0.8 percent for the agricultural holdings having area 140 rais and above.

Table 2 Number of holdings by holding's activity and size of total area of holding

Item	Number	Percentage
Total number of holdings	33,232	100.0
By holding's activity		
Single agricultural activity	29,809	89.7
Cultivating crops	28,024	84.3
Rearing livestock	1,531	4.6
Freshwater culture	254	0.8
Two-type activity	3,137	9.4
Cultivating crops and Rearing livestock	2,393	7.2
Cultivating crops and Freshwater culture	692	2.1
Rearing livestock and Freshwater culture	52	0.2
Three-type activity and above	286	0.9
Cultivating crops, Rearing livestock and Freshwater culture	286	0.9
By size of total area of holding (rai)	33,232	100.0
Under 2	2,872	8.6
2 – 5	2,837	8.5
6 – 9	2,518	7.6
10 – 19	6,554	19.7
20 – 39	10,302	31.0
40 – 59	4,978	15.0
60 – 139	2,892	8.7
140 and over	279	0.8

3. Land tenure and documentary of right

Regarding the land tenure, it was found that the majority of holdings (53.9%) operated under own land alone. This was followed by the holdings operated under both own land and other land (26.0%). The holdings operated under other land alone were 20.0 percent.

Considering the documentary of right, 93.1 percent was of holdings with their own land and had the right in the group of Title deed/ NS 5/ NS 3/ NS 3k/ NS 3khor. The holdings having the right in the group of SPK 4-01/ NK/ STK/ KSN/NS2/ SK1 were found 6.7 percent. It was discovered that the holdings having only the proof of payment for land development tax (PBT/ A3) was found 0.2 percent.

Table 3 Number of holdings by land tenure and documentary of right

Item	Number	Percentage
Total number of holdings	33,232	100.0
By land tenure		
Own land	17,919	53.9
Owner only	17,919	53.9
Others	6,658	20.0
Rent only	5,900	17.6
Free only	619	1.9
Rent and Free	319	1.0
Own land and others	8,566	26.0
By documentary of right ^{3/} (own land only)		
Title deed/ NS 5/ NS 3/ NS 3 k/ NS 3Khor	24,975	93.1
SPK 4-01/ NK/ STK/ KSN	1,716	6.4
NS 2/ SK1	92	0.3
PBT/ A 3	39	0.2

^{3/} One holding may report more than one type of documentary of right

4. Area of holding by land use and land tenure

The total area of holding in the whole province was 937,709 rais. Of this number, the major portion (75.5.8%) was the area under field crop (21.3%), followed by others (0.8%), para rubber (0.4%) respectively.

Considering land tenure, it was found that the major portion (58.0%) was the area owned by the holder.

Table 4 Area of holding by land use and land tenure

Item	Number	Percentage
Total area of holdings	937,709	100.0
By land use		
Rice	708,089	75.5
Para rubber	3,377	0.4
Permanent crop/Forest	10,033	1.1
Field crop	199,620	21.3
Vegetable crop, herb, flower and ornamental plant	1,215	0.1
Pasture	2,587	0.3
Pen	2,425	0.3
Freshwater culture	1,214	0.1
Others	7,907	0.8
By land tenure	937,709	100.0
Own land	544,142	58.0
Others	393,567	42.0

5. Fertilizer and pesticide

The majority of agricultural holdings (96.9%) used fertilizer. From those who used fertilizer, most of them (94.7%) used inorganic fertilizer (used alone or with other fertilizers). By this number, about 76.8 percent used only organic fertilizer alone. While the used of organic fertilizer alone and used of bio-fertilizer alone were found only 1.3 and 0.3 percent respectively. There were using inorganic and other fertilizers, 17.9 percent and

using organic and bio fertilizers, 0.2 percent. It was found that the average using Inorganic fertilizer was 72.6 kg./rai.

Considering the use of pesticide, 91.6 percent of holdings engaging in crops used the pesticide, in which the chemical pesticide was mainly used (90.9%).

Table 5 Number of holdings with crops by using fertilizer and pesticide, area treated and quantity used inorganic fertilizer

Item	Number	Percentage
1. Number of holdings with crops	31,137	100.0
By using fertilizer		
Not use fertilizer	961	3.1
Use fertilizer	30,167	96.9
Inorganic	23,909	76.8
Organic	396	1.3
Bio	85	0.3
Inorganic and other	5,571	17.9
Organic and Bio	242	0.2
By using pesticide	31,137	100.0
Not use pesticide	2,616	8.4
Use pesticide ^{4/}	28,521	91.6
Chemical	28,259	90.9
Organic	2,873	9.2
Natural-enemies	998	3.2
Others	1,449	4.7
2. Area treated inorganic fertilizer (rai)	1,354,263	-
3. Quantity used inorganic fertilizer (kg.)	98,315,814	-
Average per rai (kg.)	72.6	-

^{4/} One holding may report more than one method of using pesticide.

6. Demographic characteristics and activity status

Table 6 indicates that male holders (57.8%) had more proportion than female holders (42.2%). Considering by age of holder, the majority of holders (93.6%) was holders aged 35 years and above, 76.7 percent in the age group 35 - 64 years and 16.9 percent in the age group 65 years and above.

Table 6 Number of holdings by sex and age group

Item	Number	Percentage
Total number of holders (Excluding corporation)	33,196	100.0
By sex		
Male	19,187	57.8
Female	14,009	42.2
By age group		
10 – 19	27	0.1
20 – 24	249	0.7
25 – 34	1,856	5.6
35 – 44	5,278	15.9
45 – 54	10,811	32.6
55 – 64	9,362	28.2
65 – 69	2,604	7.8
70 ปีขึ้นไป	3,010	9.1

Concerning members of agricultural households in Chainat province, they were totally 101,263 members, which were accounted for 28.1 percent^{5/} of the whole population of the province. The proportion of male and female were found equally. The average number of members was 3.1 persons. The dependency ratio^{6/} was 41.1 percent.

Concerning activity status of the household members aged 10 years and above, it was found that 84.8 percent engaged in the economically activities. By this, 74.1 percent of the members aged 10 years and above engaged with agricultural activity in their holding. From those members engaging in agricultural activity, 52.4 percent involved with their holding only, while 21.7 percent involved with their

holding and other holdings. Those members who engaged in only other works were found 10.6 percent.

Table 7 Number of holder's household members by sex, age group and activity status

Item	Number	Percentage
1. Total number of holder's household members (Excluding corporation)	101,263	100.0
Average per household	3.1	
By sex		
Male	50,615	50.0
Female	50,648	50.0
By age group		
Under 15	9,858	9.7
15 – 19	5,247	5.2
20 – 29	13,625	13.5
30 – 39	15,518	15.3
40 – 49	18,269	18.0
50 – 59	19,076	18.8
60 – 69	12,520	12.4
70 and over	7,123	7.0
2. Number of holder's household members 10 years of age and over by activity status	95,112	100.0
Economically active	80,629	84.8
Engaged in agricultural work on the holding only	49,803	52.4
Mainly engaged in agricultural works on the holdings	14,956	15.7
Mainly engaged in other works	5,734	6.0
Mainly engaged in other works (Not engaged in agricultural work on the holding)	10,126	10.6
Not economically active	14,493	15.2

^{5/} In 2013, total population in Chainat Province is 360,177 persons (from the 2011 household socio-economic survey, National Statistical Office).

^{6/} Dependency ratio = $\frac{\text{Number of population aged under 15 years and 60 years and over}}{\text{Number of population aged 15 – 59 years}} \times 100$

7. Education level of the holders

Regarding the education of agricultural holdings in Chainat province, most of holders (70.9%) completed the elementary education. The holders with secondary education was 17.2 percent, followed by those with lower than elementary education (5.6%), vocational education/ teachers' training (every diploma in education) (3.3%), bachelor and over education (1.8%) and those with no education (1.1%) and others education (0.01%).

Table 8 Distribution of education holding

Item	Number	Percentage
Education	33,196	100.0
No education	355	1.1
Lower than elementary education	1,852	5.6
Elementary education	23,529	70.9
Secondary education	5,695	17.2
Vocational education/ Teachers' training (every diploma in education)	1,104	3.3
Bachelor and over	593	1.8
Others	4	0.01

8. Income and debt of holder's household

It was found that more than a half of holder's household (57.5%) earned income from agricultural activity alone, while the rest of 42.5 percent were those who earned income from both agricultural activity and other sources. The proportion of the holders who earned 100,001 - 500,000 Baht was maximum (46.7%), followed by those who earned 500,001 - 1,000,000 Baht and 50,001 - 100,000 Baht (18.6% and 17.1% respectively).

Table 9 Number of holders by household income

Item	Number	Percentage
Total number of holders (Excluding corporation)	33,196	100.0
By source of household income		
Agriculture only	19,075	57.5
Agriculture and other sources	14,121	42.5
Mainly from agriculture	9,545	28.8
Mainly from being agricultural worker	1,260	3.8
Mainly from other sources	3,316	10.0
By income from agricultural Product	33,196	100.0
Not having agricultural product	216	0.7
Having agricultural product (baht)		
Under 5,001	302	0.9
5,001 - 10,000	723	2.2
10,001 - 20,000	885	2.7
20,001 - 50,000	2,261	6.8
50,001 - 100,000	5,676	17.1
100,001 - 500,000	15,491	46.7
500,001 - 1,000,000	6,176	18.6
1,000,001 and over	1,464	4.4

The most of number of agricultural holdings was not being in debt, 54.9 percent and being in debt was 45.1 percent. There were 39.4 percent of the holders being in debt for agriculture. Amount of debt for agriculture was 2,751 million baht (average per households in debt about 183,826 baht per household)

According to debt of household, there were 97.6 percent of the system debts, non-system debt only 2.4 percent. There was the most important source of loan (65.3%) from Bank for agriculture and agricultural cooperative and Village and city fund (20.3%).

Table 10 Number of holders by being in debt for agriculture and amount of debt for agriculture by source of loan

Item	Number	Percentage
1. Total number of holders (Excluding corporation)	33,196	100.0
By being in debt for agriculture		
Not being in debt	18,233	54.9
Being in debt	14,963	45.1
Debt for agriculture	13,088	39.4
Debt out of agriculture	1,104	3.3
Debt for agriculture and out of agriculture	771	2.3
2. Amount of debt for agriculture (million baht)	2,750,590,861	100.0
By source of loan		
Bank for agriculture and agricultural cooperative	1,795,366,717	65.3
Other banks / Financial institute	127,574,130	4.6
Cooperative / Farmer's group	557,907,589	20.3
Village and city fund	180,282,589	6.6
Other government agencies	22,435,600	0.8
Unorganized market	67,024,009	2.4
Middleman	28,231,316	1.0
Money lender	18,844,249	0.7
Relative / Neighbour / Others	19,948,444	0.7
Average per households in debt (baht)	183,826	
Average per total households (baht)	82,859	

9. Employment on agricultural workers

In Chainat Province, there were 76.3 percent of the total holdings employed agricultural workers. Of these, the major portion (72.4%) was occasional workers, followed by permanent workers (1.7%), permanent and occasional workers (1.2%). The permanent workers for agriculture were totally 3,895 persons. Of this number, 94.4 percent was the Thai workers.

Table 11 Number of holdings by employment and number of permanent workers

Item	Number	Percentage
1. Total number of holdings	33,232	100.0
Not employ agricultural workers	8,219	24.7
Employ agricultural workers	25,344	76.3
Permanent workers	571	1.7
Occasional workers	24,044	72.4
Permanent and occasional workers	398	1.2
2. Number of permanent workers	3,904	100.0
By sex		
Male	2,522	64.6
Female	1,382	35.4
By source of workers		
Thai	3,895	99.8
Foreigner	9	0.2

ตารางสถิติ

STATISTICAL TABLES

สารบัญตารางสถิติ

หน้า

1. การจดทะเบียนเกษตรกรของผู้ถือครอง		
ตาราง 1.1	จำนวนผู้ถือครอง จำแนกตามการจดทะเบียนเกษตรกร และขนาดเนื้อที่ถือครองทั้งสิ้น	43
ตาราง 1.1(*)	จำนวนผู้ถือครอง จำแนกตามการจดทะเบียนเกษตรกร รายอำเภอ	44
2. ลักษณะการดำเนินงานของผู้ถือครอง		
ตาราง 2.1	จำนวนผู้ถือครองและเนื้อที่ถือครองทำการเกษตร จำแนกตามลักษณะการดำเนินงาน และขนาดเนื้อที่ถือครองทั้งสิ้น	45
ตาราง 2.1(*)	จำนวนผู้ถือครองและเนื้อที่ถือครองทำการเกษตร จำแนกตามลักษณะการดำเนินงาน รายอำเภอ	47
3. สถานภาพของผู้ถือครอง		
ตาราง 3.1	จำนวนผู้ถือครองและเนื้อที่ถือครองทำการเกษตร จำแนกตามสถานภาพของผู้ถือครอง และขนาดเนื้อที่ถือครองทั้งสิ้น	49
4. ฝิ่นที่ดิน		
ตาราง 4.1	จำนวนผู้ถือครองและเนื้อที่ถือครองทำการเกษตร จำแนกตามจำนวนฝิ่นที่ดิน และขนาดเนื้อที่ถือครองทั้งสิ้น	51
5. ลักษณะการถือครองที่ดิน		
ตาราง 5.1	จำนวนผู้ถือครองทำการเกษตร จำแนกตามลักษณะการถือครองที่ดิน และขนาดเนื้อที่ถือครองทั้งสิ้น	53
ตาราง 5.1(*)	จำนวนผู้ถือครองทำการเกษตร จำแนกตามลักษณะการถือครองที่ดิน รายอำเภอ	54
ตาราง 5.2	เนื้อที่ถือครองทำการเกษตร จำแนกตามลักษณะการถือครองที่ดิน และขนาดเนื้อที่ถือครองทั้งสิ้น	55
ตาราง 5.2(*)	เนื้อที่ถือครองทำการเกษตร จำแนกตามลักษณะการถือครองที่ดิน รายอำเภอ	56
ตาราง 5.3	จำนวนผู้ถือครองที่รายงานการมีเนื้อที่ของตนเองและเนื้อที่ถือครอง จำแนกตามเอกสารสิทธิ์ และขนาดเนื้อที่ถือครองทั้งสิ้น	57
ตาราง 5.3(*)	จำนวนผู้ถือครองที่รายงานการมีเนื้อที่ของตนเองและเนื้อที่ถือครอง จำแนกตามเอกสารสิทธิ์ รายอำเภอ	58

สารบัญตารางสถิติ (ต่อ)

		หน้า
ตาราง 5.4	จำนวนผู้ถือครองที่รายงานการมีเนื้อที่ไม่ใช่ของตนเองและเนื้อที่ถือครองอื่น ๆ จำแนกตามขนาดเนื้อที่ถือครองทั้งสิ้น	59
ตาราง 5.4(*)	จำนวนผู้ถือครองที่รายงานการมีเนื้อที่ไม่ใช่ของตนเองและเนื้อที่ถือครองอื่น ๆ รายอำเภอ	60
6. การใช้ประโยชน์ในที่ดิน		
ตาราง 6.1	จำนวนผู้ถือครองที่รายงานการใช้ประโยชน์ในที่ดินและเนื้อที่ถือครอง ทำการเกษตร จำแนกตามขนาดเนื้อที่ถือครองทั้งสิ้น	61
ตาราง 6.1(*)	จำนวนผู้ถือครองที่รายงานการใช้ประโยชน์ในที่ดินและเนื้อที่ถือครอง ทำการเกษตร รายอำเภอ	63
ตาราง 6.2	จำนวนผู้ถือครองที่รายงานการใช้ประโยชน์ในที่ดิน จำแนกตามเนื้อที่ถือครองทั้งสิ้น	65
7. ข้าว		
ตาราง 7.1	ข้าว : จำนวนผู้ถือครองที่ปลูกข้าว เนื้อที่เพาะปลูก เนื้อที่เก็บเกี่ยว และผลผลิต จำแนกตามวัตถุประสงค์ของการปลูก และขนาดเนื้อที่ถือครองทั้งสิ้น	67
ตาราง 7.2	ข้าว : จำนวนผู้ถือครองที่ปลูกข้าว จำแนกตามชนิดข้าวที่ปลูก และ ขนาดเนื้อที่ถือครองทั้งสิ้น	69
ตาราง 7.3	ข้าว : เนื้อที่เพาะปลูกข้าว จำแนกตามชนิดข้าวที่ปลูก และขนาดเนื้อที่ ถือครองทั้งสิ้น	71
ตาราง 7.4	ข้าว : เนื้อที่เก็บเกี่ยวข้าว จำแนกตามชนิดข้าวที่ปลูก และขนาดเนื้อที่ ถือครองทั้งสิ้น	72
ตาราง 7.5	ข้าว : ผลผลิตข้าว จำแนกตามชนิดข้าวที่ปลูก และขนาดเนื้อที่ถือครองทั้งสิ้น	73
8. ยางพารา		
ตาราง 8.1	ยางพารา : จำนวนผู้ถือครองที่ปลูกยางพาราและเนื้อที่เพาะปลูก จำแนก ตามชนิดของสวนยาง และขนาดเนื้อที่ถือครองทั้งสิ้น	74
ตาราง 8.2	ยางพารา : เนื้อที่เพาะปลูกยางพารา จำแนกตามการให้ผลผลิต และ ชนิดของสวนยาง	75
9. พืชยืนต้น ไม้ผล และสวนป่า		
ตาราง 9.1	พืชยืนต้นและไม้ผล : จำนวนผู้ถือครองที่ปลูก เนื้อที่เพาะปลูก และจำนวนต้น จำแนกตามลักษณะการปลูก และพืชที่ปลูก	76
ตาราง 9.2	สวนป่า (ปลูก) : จำนวนผู้ถือครองที่ปลูก เนื้อที่เพาะปลูก และจำนวนต้น จำแนกตามลักษณะการปลูก และพืชที่ปลูก	79

สารบัญญัตินี้ (ต่อ)

หน้า

10. พืชผัก สมุนไพร และไม้ดอกไม้ประดับ

ตาราง	10.1	พืชผักและสมุนไพร : จำนวนผู้ถือครองที่ปลูก เนื้อที่เพาะปลูก และเก็บเกี่ยว จำแนกตามพืชที่ปลูก	80
ตาราง	10.2	ไม้ดอกไม้ประดับ : จำนวนผู้ถือครองที่ปลูก เนื้อที่เพาะปลูก และเก็บเกี่ยว จำแนกตามพืชที่ปลูก	85

11. พืชไร่

ตาราง	11.1	พืชไร่ : จำนวนผู้ถือครองที่ปลูก เนื้อที่เพาะปลูก และเก็บเกี่ยว จำแนกตาม พืชที่ปลูก	87
-------	------	---	----

13. ปศุสัตว์

ตาราง	13.1	จำนวนผู้ถือครองที่เลี้ยงโคและจำนวนโค จำแนกตามชนิดพันธุ์ และ ขนาดเนื้อที่ถือครองทั้งสิ้น	88
ตาราง	13.2	จำนวนผู้ถือครองที่เลี้ยงโคและจำนวนโค จำแนกตามชนิดพันธุ์ และ จำนวนโคที่เลี้ยง	89
ตาราง	13.3	จำนวนผู้ถือครองที่เลี้ยงโคและจำนวนโค จำแนกตามชนิดพันธุ์ และ ขนาดเนื้อที่ถือครองทั้งสิ้น	90
ตาราง	13.4	จำนวนผู้ถือครองที่เลี้ยงโคและจำนวนโค จำแนกตามชนิดพันธุ์ และ จำนวนโคที่เลี้ยง	91
ตาราง	13.5	จำนวนผู้ถือครองที่เลี้ยงกระบือและจำนวนกระบือ จำแนกตามชนิดพันธุ์ และขนาดเนื้อที่ถือครองทั้งสิ้น	92
ตาราง	13.6	จำนวนผู้ถือครองที่เลี้ยงกระบือและจำนวนกระบือ จำแนกตามจำนวนกระบือที่เลี้ยง	93
ตาราง	13.7	จำนวนผู้ถือครองที่เลี้ยงและจำนวนโค กระบือ จำแนกตามชนิดพันธุ์ และจำนวนปศุสัตว์ที่เลี้ยง	94
ตาราง	13.8	จำนวนผู้ถือครองที่เลี้ยงสุกรและจำนวนสุกร จำแนกตามชนิดพันธุ์ และ ขนาดเนื้อที่ถือครองทั้งสิ้น	95
ตาราง	13.9	จำนวนผู้ถือครองที่เลี้ยงสุกรและจำนวนสุกร จำแนกตามชนิดพันธุ์ และ จำนวนสุกรที่เลี้ยง	96
ตาราง	13.10	จำนวนผู้ถือครองที่เลี้ยงและจำนวนแพะ แกะจำแนกตามชนิดพันธุ์ และ ขนาดเนื้อที่ถือครองทั้งสิ้น	97
ตาราง	13.11	จำนวนผู้ถือครองที่เลี้ยงและจำนวนแพะ แกะ จำแนกตามจำนวนปศุสัตว์ที่เลี้ยง	98

สารบัญตารางสถิติ (ต่อ)

	หน้า
ตาราง 13.12 จำนวนผู้ถือครองที่เลี้ยงไก่ เป็ด ห่าน และจำนวนไก่ เป็ด ห่าน จำแนกตามชนิดพันธุ์ และขนาดเนื้อที่ถือครองทั้งสิ้น	99
ตาราง 13.13 จำนวนผู้ถือครองที่เลี้ยงและจำนวนไก่ เป็ด ห่าน จำแนกตามจำนวนปศุสัตว์ที่เลี้ยง	100
ตาราง 13.14 จำนวนผู้ถือครองที่เลี้ยง และน้ำหนักรังไหม จำแนกตามชนิดพันธุ์ และขนาดเนื้อที่ถือครองทั้งสิ้น	101
ตาราง 13.15 จำนวนผู้ถือครองและน้ำหนักรังไหม จำแนกตามชนิดพันธุ์ และปริมาณผลผลิตที่ผลิตได้	102
14. การเพาะเลี้ยงสัตว์น้ำในพื้นที่น้ำจืด	
ตาราง 14.1 การเพาะเลี้ยงสัตว์น้ำในพื้นที่น้ำจืด : จำนวนผู้ถือครอง จำนวนผู้ถือครอง จำแนกตามกิจกรรม วัตถุประสงค์หลัก และขนาดเนื้อที่ผิวน้ำที่ใช้เพาะเลี้ยง	103
ตาราง 14.2 การเพาะเลี้ยงสัตว์น้ำในพื้นที่น้ำจืด : จำนวนผู้ถือครองและเนื้อที่ผิวน้ำที่ใช้เพาะเลี้ยง จำแนกตามวัตถุประสงค์หลัก และขนาดเนื้อที่ผิวน้ำที่ใช้เพาะเลี้ยง	104
ตาราง 14.3 การเพาะเลี้ยงสัตว์น้ำในพื้นที่น้ำจืด : จำนวนผู้ถือครองที่เพาะเลี้ยงฯ และเนื้อที่ผิวน้ำที่ใช้เพาะเลี้ยง จำแนกตามประเภทการเลี้ยง และชนิดสัตว์น้ำหลัก	105
ตาราง 14.5 การเพาะเลี้ยงสัตว์น้ำในพื้นที่น้ำจืด : จำนวนผู้ถือครองที่รายงานการให้ผลผลิต และเนื้อที่ผิวน้ำที่ใช้เพาะเลี้ยง จำแนกตามลักษณะของหน่วยเลี้ยงและชนิดสัตว์น้ำหลัก	107
15. การใช้เครื่องจักร เครื่องมือ และอุปกรณ์การขนส่งเพื่อการเกษตร	
ตาราง 15.1 จำนวนผู้ถือครองที่รายงานการใช้เครื่องจักร เครื่องมือ และอุปกรณ์การขนส่งเพื่อการเกษตร จำแนกตามขนาดเนื้อที่ถือครองทั้งสิ้น และชนิดของเครื่องจักรฯ	113
ตาราง 15.2 จำนวนผู้ถือครองที่รายงานการใช้เครื่องจักร เครื่องมือ และอุปกรณ์การขนส่งเพื่อการเกษตร จำแนกตามแหล่งที่มา และชนิดของเครื่องจักรฯ	115
ตาราง 15.3 จำนวนเครื่องจักร เครื่องมือ และอุปกรณ์การขนส่งเพื่อการเกษตร จำแนกตามขนาดเนื้อที่ถือครองทั้งสิ้น และชนิดของเครื่องจักรฯ	117
16. การใช้ปุ๋ยและการป้องกัน/กำจัดศัตรูพืช	
ตาราง 16.1 จำนวนผู้ถือครองที่ปลูกพืช จำแนกตามการใช้ปุ๋ย ชนิดของปุ๋ย และขนาดเนื้อที่ถือครองทั้งสิ้น	119
ตาราง 16.2 เนื้อที่ใส่ปุ๋ยเคมีและปริมาณปุ๋ยที่ใช้ จำแนกตามประเภทของพืชที่ปลูก และขนาดเนื้อที่ถือครองทั้งสิ้น	120

สารบัญตารางสถิติ (ต่อ)

หน้า

ตาราง 16.3	จำนวนผู้ถือครองที่ปลูกพืช จำแนกตามการใช้ปุ๋ยอินทรีย์ ชนิดของปุ๋ยอินทรีย์ และขนาดเนื้อที่ถือครองทั้งสิ้น	122
ตาราง 16.4	จำนวนผู้ถือครองที่ปลูกพืช จำแนกตามการป้องกัน/กำจัดศัตรูพืช วิธีการป้องกันฯ และขนาดเนื้อที่ถือครองทั้งสิ้น	123
17. การจ้างลูกจ้างทำงานเกษตรและลักษณะการทำงาน		
ตาราง 17.1	จำนวนผู้ถือครองและเนื้อที่ถือครองทำการเกษตร จำแนกตามการจ้างลูกจ้างทำงานเกษตร และขนาดเนื้อที่ถือครองทั้งสิ้น	124
ตาราง 17.2	จำนวนผู้ถือครองทำการเกษตร จำแนกตามการจ้างลูกจ้างประจำทำงานเกษตร แหล่งที่มาของลูกจ้างประจำ จำนวนลูกจ้างประจำ และขนาดเนื้อที่ถือครองทั้งสิ้น	125
ตาราง 17.3	จำนวนลูกจ้างประจำทำงานเกษตร จำแนกตามเพศ แหล่งที่มาของลูกจ้างประจำ และขนาดเนื้อที่ถือครองทั้งสิ้น	127
ตาราง 17.4	จำนวนผู้ถือครองและเนื้อที่ถือครองทำการเกษตร จำแนกตามลักษณะการทำงานของผู้ถือครอง และขนาดเนื้อที่ถือครองทั้งสิ้น (ไม่รวมบริษัทและห้างหุ้นส่วนนิติบุคคล)	128
ตาราง 17.5	จำนวนผู้ถือครองและเนื้อที่ถือครองทำการเกษตร จำแนกตามลักษณะการทำงาน เพศ และหมวดอายุของผู้ถือครอง (ไม่รวมบริษัทและห้างหุ้นส่วนนิติบุคคล)	129
ตาราง 17.6	จำนวนสมาชิกในครัวเรือนผู้ถือครองทำการเกษตรอายุ 10 ปีขึ้นไป จำแนกตามลักษณะการทำงาน เพศ และหมวดอายุ (รวมผู้ถือครอง)	132
ตาราง 17.7	จำนวนสมาชิกในครัวเรือนผู้ถือครองทำการเกษตรอายุ 10 ปีขึ้นไป จำแนกตามลักษณะการทำงาน เพศ และหมวดอายุ (รวมผู้ถือครอง)	133
18. ลักษณะทางด้านประชากรของผู้ถือครองทำการเกษตร และสมาชิกในครัวเรือน (ไม่รวมบริษัทและห้างหุ้นส่วนนิติบุคคล)		
ตาราง 18.1	จำนวนผู้ถือครองทำการเกษตร จำแนกตาม เพศ หมวดอายุ และขนาดเนื้อที่ถือครองทั้งสิ้น	136
ตาราง 18.3	จำนวนสมาชิกในครัวเรือนผู้ถือครองทำการเกษตร จำแนกตามเพศ หมวดอายุ และขนาดเนื้อที่ถือครองทั้งสิ้น (รวมผู้ถือครอง)	139
ตาราง 18.4	จำนวนผู้ถือครองและเนื้อที่ถือครองทำการเกษตร จำแนกตามขนาดครัวเรือนผู้ถือครอง และขนาดเนื้อที่ถือครองทั้งสิ้น	142
ตาราง 18.5	จำนวนสมาชิกในครัวเรือนผู้ถือครองทำการเกษตร จำแนกตามเพศ หมวดอายุ และขนาดเนื้อที่ถือครองทั้งสิ้น (รวมผู้ถือครอง)	143
ตาราง 18.6	จำนวนสมาชิกในครัวเรือนผู้ถือครองทำการเกษตร จำแนกตามสถานภาพสมรส เพศ และขนาดเนื้อที่ถือครองทั้งสิ้น (รวมผู้ถือครอง)	146

สารบัญตารางสถิติ (ต่อ)

	หน้า
19. การศึกษาและการเป็นสมาชิกองค์กรด้านการเกษตร	
ตาราง 19.1 จำนวนผู้ถือครองทำการเกษตร จำแนกตามระดับการศึกษาสูงสุดที่สำเร็จ และขนาดเนื้อที่ถือครองทั้งสิ้น	149
ตาราง 19.2 จำนวนผู้ถือครองทำการเกษตร จำแนกตามการเป็นสมาชิกองค์กรด้านการเกษตร และขนาดเนื้อที่ถือครองทั้งสิ้น	150
20. รายได้และหนี้สินของครัวเรือนผู้ถือครองทำการเกษตร (ไม่รวมบริษัทและห้างหุ้นส่วนนิติบุคคล)	
ตาราง 20.1 จำนวนผู้ถือครองทำการเกษตร จำแนกตามแหล่งที่มาของรายได้ของครัวเรือน และขนาดเนื้อที่ถือครองทั้งสิ้น	151
ตาราง 20.2 จำนวนผู้ถือครองทำการเกษตร จำแนกตามรายได้จากผลผลิตทางการเกษตร ประเภทของการทำการเกษตร และขนาดเนื้อที่ถือครองทั้งสิ้น	152
ตาราง 20.3 จำนวนผู้ถือครองทำการเกษตร จำแนกตามการมีหนี้สิน วัตถุประสงค์ และขนาดเนื้อที่ถือครองทั้งสิ้น	156
ตาราง 20.4 จำนวนผู้ถือครองที่รายงานการมีหนี้สินเพื่อการเกษตรและจำนวนเงินที่เป็นหนี้ จำแนกตามแหล่งเงินกู้ และขนาดเนื้อที่ถือครองทั้งสิ้น	157
ตาราง 20.5 จำนวนผู้ถือครองที่รายงานการมีหนี้สินเพื่อการเกษตร จำแนกตามจำนวนเงินที่เป็นหนี้ และแหล่งเงินกู้	159
ตาราง 20.6 จำนวนผู้ถือครองที่รายงานการมีหนี้สินเพื่อการเกษตรจากแหล่งเงินกู้นอกระบบ จำแนกตามจำนวนเงินที่เป็นหนี้ แหล่งเงินกู้ และอัตราดอกเบี้ยต่อเดือน	160

หมายเหตุ การนำเสนอข้อมูล

1. เนื่องจากตอนที่ 14 - 19 เป็นข้อมูลจากตัวอย่างร้อยละ 25 ดังนั้น ค่าที่ประมาณได้ของข้อมูลรายการเดียวกันในรายงานผลฉบับนี้ อาจมีความแตกต่างกันบ้าง ทั้งนี้เนื่องจากการปิดเศษ

2. มาตรการที่ใช้ในรายงาน

1 ไร่ = 1,600 ตารางเมตร

1 ไร่ = 0.16 เฮคตาร์

List of Statistical Tables

	Page
1. The Agricultural of Holder	
Table 1.1 Number of holdings by agricultural registration and size of total area of holding	43
Table 1.1(*) Number of holdings by agricultural registration and amphoe	44
2. Activity of holding	
Table 2.1 Number and area of holding by activity of holding and size of total area of holding	45
Table 2.1(*) Number and area of holdings by activity of holding and amphoe	47
3. Legal Status of Holder	
Table 3.1 Number and area of holdings by legal status of holder and size of total area of holding	49
4. Parcel	
Table 4.1 Number and area of holdings by number of parcels and size of total area of holding	51
5. Land Tenure	
Table 5.1 Number of holdings by land tenure and size of total area of holding	53
Table 5.1(*) Number of holdings by land tenure and amphoe	54
Table 5.2 Area of holdings by land tenure and size of total area of holding	55
Table 5.2(*) Area of holdings by land tenure and amphoe	56
Table 5.3 Number of holdings reporting own land and area owned by type of documentary of right and size of total area of holding	57
Table 5.3(*) Number of holdings reporting own land and area owned by type of documentary of right and amphoe	58
Table 5.4 Number of holding reporting non own land /others holding by type of holding and size of total area of holding	59
Table 5.4(*) Number of holding reporting non own land /others holding by type of holding and amphoe	60
6. Land Use	
Table 6.1 Number of holdings reporting land use and area of holding by size of total area of holding	61
Table 6.1(*) Number of holdings reporting land use and area of holding by amphoe	63

List of Statistical Tables (Contd.)

			Page
	Table 6.2	Number of holdings reporting land use by size of total area of holding	65
7. Rice			
	Table 7.1	Rice : Number of holdings, planted area, harvested area and product by purpose of cultivation and size of total area of holding	67
	Table 7.2	Rice : Number of holdings by kind of rice cultivated and size of total area of holding	69
	Table 7.3	Rice : Planted area by kind of rice cultivated and size of total area of holding	71
	Table 7.4	Rice : Harvested area by kind of rice cultivated and size of total area of holding	72
	Table 7.5	Rice : Product by kind of rice cultivated and size of total area of holding	73
8. Para Rubber			
	Table 8.1	Para rubber : Number of holdings and planted area by type of clone and size of total area of holding	74
	Table 8.2	Para rubber : Planted area by exploitation and type of clone	75
9. Permanent Crop and Forest			
	Table 9.1	Permanent crop : Number of holdings, planted area and number of trees by plantation features and name of crop cultivated	76
	Table 9.2	Forest (planted) : Number of holdings, planted area and number of trees by plantation features and name of crop cultivated	79
10. Vegetable Crop, Herb, Flower and Ornamental Plant			
	Table 10.1	Vegetable crop and herb : Number of holding, number of crops, planted and harvested area by name of crop cultivated	80
	Table 10.2	Flower and ornamental plant : Number of holdings, number of crops, planted and harvested area by name of crop cultivated	85
11. Field Crop			
	Table 11.1	Field crop : Number of holdings, number of crops, planted and harvested area by name of crop cultivated	87

List of Statistical Tables (Contd.)

		Page
13. Livestock		
Table 13.1	Number of holdings rearing cattle and number of cattle by kind of breeding and size of total area of holding	88
Table 13.2	Number of holdings rearing cattle and number of cattle by kind of breeding and number of cattle of holding	89
Table 13.3	Number of holdings rearing cattle and number of cattle by kind of breeding and size of total area of holding	90
Table 13.4	Number of holdings and number of cattle by kind of breeding and number of cattle of holding	91
Table 13.5	Number of holdings rearing buffaloes and number of buffaloes by size of total area of holding	92
Table 13.6	Number of holdings and number of buffaloes by number of buffaloes of holding	93
Table 13.7	Number of holdings and number of cattle and buffaloes by kind of breeding and number of livestock of holding	94
Table 13.8	Number of holdings rearing pigs and number of pigs by kind of breeding and total area of holding	95
Table 13.9	Number of holdings rearing pigs and number of pigs by kind of breeding and number of pigs of holding	96
Table 13.10	Number of holdings rearing goats and sheep and number of livestock heads by number of total area of holding	97
Table 13.11	Number of holdings rearing goats and sheep and number of livestock heads by number of livestock of holding	98
Table 13.12	Number of holdings rearing chickens, ducks and goose and number of chickens , ducks and goose by kind of breeding and size of total area of holding	99
Table 13.13	Number of holdings rearing chickens , ducks and goose by kind of breeding and number of livestock of holding	100
Table 13.14	Number of holdings and cocoon weight by kind of breeding and size of total area of holding	101

List of Statistical Tables (Contd.)

	Page
Table 13.15 Number of holdings and cocoon weight by kind of breeding and quantity of product of holding	102
14. Fresh Water Culture	
Table 14.1 Fresh water culture: Number of holdings by activity, main purpose and size of water area under culture	103
Table 14.2 Fresh water culture: Number of holdings and water area under culture by main purpose and size of water area under culture	104
Table 14.3 Fresh water culture: number of holdings freshwater culture and water area under culture by type of culture system major species	105
Table 14.5 Fresh water culture : Number of holdings reporting product and water area under culture by type of culture facilities and major species	107
15. Machinery and Equipment	
Table 15.1 Number of holdings reporting the use of machinery and equipment by size of total area of holding and type of machinery and equipment	113
Table 15.2 Number of holdings reporting the use of machinery and equipment by source and type of machinery and equipment	115
Table 15.3 Number of machinery and equipment owned by holder by size of total area of holding and type of machinery and equipment	117
16. Fertilizer and Pesticide	
Table 16.1 Number of holdings with crops by using fertilizer, type of fertilizers and size of total area of holding	119
Table 16.2 Area treated by inorganic fertilizer and quantity used by kind of crops and size of total area of holding	120
Table 16.3 Number of holdings with crops by using organic fertilizer, type of organic fertilizer and size of total area of holding	122
Table 16.4 Number of holdings with crops by using pesticide, method and size of total area of holding	123
17. Employment and Activity Status	
Table 17.1 Number and area of holdings by employment agricultural workers and size of total area of holding	124

List of Statistical Tables (Contd.)

	Page	
Table 17.2	Number of holdings by employment permanent workers, source of workers, number of permanent workers and size of total area of holding	125
Table 17.3	Number of permanent workers for agriculture by sex, source of permanent workers and size of total area of holding	127
Table 17.4	Number and area of holdings by activity status of holder and size of total area of holding (excluding corporation)	128
Table 17.5	Number and area of holdings by activity status, sex and age group of holder (excluding corporation)	129
Table 17.6	Number of holder's household members 10 years of age and over by activity status, and size of total area of holding(excluding corporation)	132
Table 17.7	Number of holder's household members age 10 years and over by activity status, sex and age group (including holder)	133
18. Demographic Characteristics of Holder and Member (Excluding Corporation)		
Table 18.1	Number of holders by sex, age group and size of total area of holding	136
Table 18.3	Number and area of holdings by sex, age group of holder and size of holder's household	139
Table 18.4	Number and area of holdings by size of holder's household and size of total area of holding	142
Table 18.5	Number of holder's household members by sex, age group and size of total area of holding (including holders)	143
Table 18.6	Number of holder's household members by marital status , sex and size of total area of holding	146
19. Education and Membership of Agricultural Activity Groups		
Table 19.1	Number of holders by level of educational attainment and size of total area of holding	149
Table 19.2	Number of holders by membership of agricultural activity groups and size of total area of holding	150

List of Statistical Tables (Contd.)

	Page
20. Income and Debt of Holder's Household (Excluding Corporation)	
Table 20.1 Number of holders by source of household income and size of total area of holding	151
Table 20.2 Number of holders by income from agricultural product, type of farm and size of total area of holding	152
Table 20.3 Number of holders by being in debt, purpose and size of total area of holding	153
Table 20.4 Number of holders reporting debt for agriculture and amount of debt by source of loan and size of total area of holding	157
Table 20.5 Number of holders reporting debt for agriculture by amount of debt and source of loan	159
Table 20.6 Number of holders reporting debt for agriculture from unorganized market by amount of debt, source of loan and interest rate per month	160

Note for Data Presentation

1. In this report the data section 14 - 19 estimate from the 25% sample holdings. So the same estimators in different tables may be different due to rounding effect.

2. Measures used

1 rai = 1,600 square meters.

= 0.16 hectare.

1. การจดทะเบียนเกษตรกรของผู้ถือครอง THE AGRICULTURAL OF HOLDER

ตาราง 1.1 จำนวนผู้ถือครอง จำแนกตามการจดทะเบียนเกษตรกร และขนาดเนื้อที่ถือครองที่ดิน

TABLE 1.1 NUMBER OF HOLDINGS BY AGRICULTURAL REGISTRATION AND SIZE OF TOTAL AREA OF HOLDING

ขนาดเนื้อที่ถือครองทั้งสิ้น (ไร่) Size of total area of holding (rai)	รวมทั้งสิ้น Total		ผู้ถือครองที่จดทะเบียนเกษตรกร Holders Registered Agricultural		ผู้ถือครองที่ไม่จดทะเบียนเกษตรกร Holders Unregistered Agricultural	
	จำนวน Number	จำนวน Number	จำนวน Number	จำนวน Number	จำนวน Number	จำนวน Number
รวม Total	33,232	33,232	29,209	4,023		
0	744	744	173	571		
0 - 1	2,128	2,128	602	1,526		
2 - 3	1,457	1,457	810	647		
4 - 5	1,380	1,380	1,124	256		
6 - 7	1,210	1,210	1,076	134		
8 - 9	1,308	1,308	1,150	158		
10 - 14	3,623	3,623	3,365	258		
15 - 19	2,931	2,931	2,795	136		
20 - 24	3,188	3,188	3,093	95		
25 - 29	2,460	2,460	2,401	59		
30 - 39	4,654	4,654	4,558	96		
40 - 49	3,066	3,066	3,036	30		
50 - 59	1,912	1,912	1,889	23		
60 - 79	1,738	1,738	1,725	13		
80 - 99	700	700	696	4		
100 - 139	454	454	447	7		
140 - 179	143	143	139	4		
180 - 249	84	84	82	2		
250 - 499	42	42	41	1		
500 - 999	7	7	7	-		
1,000 ขึ้นไป and over	3	3	-	3		

ตาราง 1.1 (*) จำนวนผู้ถือครอง จำแนกตามการจดทะเบียนเกษตรกร รายอำเภอ

TABLE 1.1 (*) NUMBER OF HOLDINGS BY AGRICULTURAL REGISTRATION AND AMPHOE

อำเภอ Amphoe	รวมทั้งสิ้น Total จำนวน Number	ผู้ถือครองที่จดทะเบียนเกษตรกร Agricultural registration of holder		ผู้ถือครองที่ไม่จดทะเบียนเกษตรกร Agricultural unregistration of holder	
		จำนวน Number	จำนวน Number	จำนวน Number	จำนวน Number
รวม Total	33,232	29,209	4,023		
เมืองชัยนาท Mueang Chainat	4,171	3,698	473		
มโนรมย์ Manorom	3,027	2,670	357		
วัดสิงห์ Wat Sing	3,036	2,507	529		
สรรพยา Sapphaya	3,788	3,452	336		
สรรคบุรี Sankhaburi	6,954	5,784	1,170		
หันคา Hanka	6,500	5,647	853		
หนองมะโมง Nong Mamong	3,260	3,092	168		
เนินขาม Noen Kham	2,496	2359	137		

2. ลักษณะการดำเนินงานของผู้ถือครอง ACTIVITY OF HOLDING

ตาราง 2.1 จำนวนผู้ถือครองและเนื้อที่ถือครองทำการเกษตร จำนวนตามลักษณะการดำเนินงานและขนาดเนื้อที่ถือครองทั้งสิ้น

เนื้อที่ : ไร่

TABLE 2.1 NUMBER AND AREA OF HOLDINGS BY ACTIVITY OF HOLDING AND SIZE OF TOTAL AREA OF HOLDING

ขนาดเนื้อที่ถือครองทั้งสิ้น (ไร่) Size of total area of holding (rai)	รวมทั้งสิ้น Total		เพาะปลูกพืช Cultivating crops		เลี้ยงปศุสัตว์ Rearing livestock		เพาะเลี้ยงสัตว์น้ำในพื้นที่น้ำจืด Culturing in fresh water	
	จำนวน Number	เนื้อที่ Area	จำนวน Number	เนื้อที่ Area	จำนวน Number	เนื้อที่ Area	จำนวน Number	เนื้อที่ Area
รวม Total	33,232	937,709	28,024	827,138	1,531	2,054	254	524
0	744	156	197	47	438	84	80	18
0 - 1	2,128	1,731	990	821	849	673	125	97
2 - 3	1,457	3,399	1,044	2,482	177	370	33	70
4 - 5	1,380	6,322	1,194	5,462	26	124	5	21
6 - 7	1,210	7,788	1,058	6,822	10	64	-	-
8 - 9	1,308	11,030	1,186	10,018	3	24	1	8
10 - 14	3,623	41,809	3,274	37,759	13	144	4	42
15 - 19	2,931	48,834	2,652	44,198	5	78	2	34
20 - 24	3,188	68,734	2,889	62,269	2	40	-	-
25 - 29	2,460	65,666	2,190	58,430	1	26	1	25
30 - 39	4,654	156,809	4,182	140,843	4	136	1	30
40 - 49	3,066	133,596	2,739	119,269	-	-	-	-
50 - 59	1,912	101,895	1,688	89,904	-	-	-	-
60 - 79	1,738	116,581	1,513	101,485	-	-	-	-
80 - 99	700	61,247	602	52,569	1	82	1	80
100 - 139	454	51,690	399	45,322	2	210	1	100
140 - 179	143	22,134	111	17,230	-	-	-	-
180 - 249	84	17,120	72	14,695	-	-	-	-
250 - 499	42	13,092	36	11,211	-	-	-	-
500 - 999	7	4,052	6	3,482	-	-	-	-
1,000 ขึ้นไป and over	3	4,024	2	2,820	-	-	-	-

เนื้อที่ : ไร่

ตาราง 2.1 จำนวนผู้ถือครองและเนื้อที่ถือครองและการดำเนินงานและขนาดเนื้อที่ถือครองทั้งสิ้น (ต่อ)

TABLE 2.1 NUMBER AND AREA OF HOLDINGS BY ACTIVITY OF HOLDING AND SIZE OF TOTAL AREA OF HOLDING(Contd.)

ขนาดเนื้อที่ถือครองทั้งสิ้น (ไร่) Size of total area of holding (rai)	เพาะปลูกพืชและ เลี้ยงปศุสัตว์ Cultivating crops and rearing livestock		เพาะปลูกพืชและ เลี้ยงปศุสัตว์ในพื้นน้ำ Cultivating crops and Culturing in fresh water		เลี้ยงปศุสัตว์และ เพาะเลี้ยงสัตว์น้ำในพื้นน้ำ Rearing livestock and Culturing in fresh water		เพาะปลูกพืช เลี้ยงปศุสัตว์ และ เพาะเลี้ยงสัตว์น้ำในพื้นน้ำ Cultivating crops, rearing livestock and Culturing in fresh water	
	จำนวน Number	เนื้อที่ Area	จำนวน Number	เนื้อที่ Area	จำนวน Number	เนื้อที่ Area	จำนวน Number	เนื้อที่ Area
รวม Total	2,393	78,357	692	18,697	52	126	286	10,814
0	15	4	1	0.3	13	3	-	-
0 - 1	95	78	36	32	21	16	12	13
2 - 3	111	251	64	156	13	32	15	39
4 - 5	103	480	38	172	2	10	12	54
6 - 7	94	599	38	240	-	-	10	63
8 - 9	75	625	31	255	-	-	12	99
10 - 14	256	2,979	60	696	1	10	15	178
15 - 19	204	3,404	48	786	-	-	20	335
20 - 24	220	4,763	50	1,080	1	20	26	562
25 - 29	193	5,167	55	1,474	-	-	20	543
30 - 39	329	11,121	102	3,465	1	35	35	1,179
40 - 49	222	9,716	65	2,890	-	-	40	1,720
50 - 59	149	7,972	49	2,606	-	-	26	1,413
60 - 79	169	11,386	29	1,883	-	-	27	1,826
80 - 99	71	6,319	15	1,318	-	-	10	879
100 - 139	44	5,106	5	568	-	-	3	385
140 - 179	26	3,935	4	647	-	-	2	323
180 - 249	10	1,998	2	428	-	-	-	-
250 - 499	6	1,881	-	-	-	-	-	-
500 - 999	1	570	-	-	-	-	-	-
1,000 ขึ้นไป and over	-	-	-	-	-	-	1	1,204

Area : Rai

2. ลักษณะการดำเนินงานของผู้ถือครอง ACTIVITY OF HOLDING

ตาราง 2.1 (*) จำนวนผู้ถือครองและเนื้อที่ถือครองทำการเกษตร จำแนกตามลักษณะการดำเนินงาน รายอำเภอ

เนื้อที่ : ไร่

TABLE 2.1 (*) NUMBER AND AREA OF HOLDINGS BY ACTIVITY OF HOLDING AND AMPHOE

Area : Rai

อำเภอ Amphoe	รวมทั้งสิ้น Total		เพาะปลูกพืช Cultivating crops		เลี้ยงปศุสัตว์ Rearing livestock		เพาะเลี้ยงสัตว์น้ำในฟาร์มที่น้ำจืด Culturing in fresh water	
	จำนวน Number	เนื้อที่ Area	จำนวน Number	เนื้อที่ Area	จำนวน Number	เนื้อที่ Area	จำนวน Number	เนื้อที่ Area
รวม Total	33,232	937,709	28,024	827,138	1,531	2,054	254	524
เมืองชัยนาท Mueang Chainat	4,171	95,275	3,644	88,310	167	143	36	50
มโนรมย์ Manorom	3,027	80,560	2,635	72,097	86	157	22	11
วัดสิงห์ Wat Sing	3,036	103,861	2,196	84,518	297	367	45	314
สรรพยา Sapphaya	3,788	97,409	3,057	85,310	227	242	35	53
สรรคบุรี Sankhaburi	6,954	140,044	5,967	129,925	404	417	75	52
หันคา Hanka	6,500	195,680	5,395	163,761	176	277	38	40
หนองมะโมง Nong Mamong	3,260	121,003	2,852	107,284	81	324	3	4
เนินขาม Noen Kham	2,496	103,877	2,278	95,932	93	127	-	-

ตาราง 2.1 (*) จำนวนผู้ถือครองและเนื้อที่ถือครองทำการเกษตร จำแนกตามลักษณะการดำเนินงาน รายอำเภอ (ต่อ)

TABLE 2.1 (*) NUMBER AND AREA OF HOLDINGS BY ACTIVITY OF HOLDING AND AMPHOE (Contd.)

อำเภอ Amphoe	เพาะปลูกพืชและ เลี้ยงปศุสัตว์ Cultivating crops and rearing livestock		เพาะปลูกพืชและ เพาะเลี้ยงสัตว์น้ำในพื้นที่น้ำจืด Cultivating crops and Culturing in fresh water		เลี้ยงปศุสัตว์และ เพาะเลี้ยงสัตว์น้ำในพื้นที่น้ำจืด Rearing livestock and Culturing in fresh water		เพาะปลูกพืช เลี้ยงปศุสัตว์ และ เพาะเลี้ยงสัตว์น้ำในพื้นที่น้ำจืด Cultivating crops, rearing livestock and Culturing in fresh water	
	จำนวน Number	เนื้อที่ Area	จำนวน Number	เนื้อที่ Area	จำนวน Number	เนื้อที่ Area	จำนวน Number	เนื้อที่ Area
รวม Total	2,393	78,357	692	18,697	52	126	286	10,814
เมืองชัยนาท Mueang Chainat	158	3,234	117	2,544	10	19	39	975
มโนรมย์ Manorom	178	4,921	78	1,509	3	11	25	1,855
วัดสิงห์ Wat Sing	332	12,515	101	3,202	6	45	59	2,899
สรรพยา Sapphaya	276	6,819	136	3,816	17	33	40	1,135
สรรคบุรี Sankhaburi	362	6,577	99	2,220	8	7	39	846
หันคา Hanka	673	24,764	143	4,559	8	11	67	2,269
หนองมะโมง Nong Mamong	300	12,187	9	437	-	-	15	766
เนินขาม Noen Kham	114	7,341	9	410	-	-	2	68

Area : Rai

3. สถานภาพของผู้ถือครอง LEGAL STATUS OF HOLDING

ตาราง 3.1 จำนวนผู้ถือครองและเนื้อที่ถือครองทำการเกษตร จำนวนตามสถานภาพของผู้ถือครอง และขนาดเนื้อที่ถือครองทั้งสิ้น

เนื้อที่ : ไร่

TABLE 3.1 NUMBER AND AREA OF HOLDINGS BY LEGAL STATUS OF HOLDING AND SIZE OF TOTAL AREA OF HOLDING

ขนาดเนื้อที่ถือครองทั้งสิ้น (ไร่) Size of total area of holding (rai)	รวมทั้งสิ้น Total		ครัวเรือนเดี่ยว A Household		บุคคล 2 คนขึ้นไปที่อยู่ต่างครัวเรือนหรือครัวเรือน 2 ครัวเรือนขึ้นไป Two or more individual of different households or two or more households	
	จำนวน Number	เนื้อที่ Area	จำนวน Number	เนื้อที่ Area	จำนวน Number	เนื้อที่ Area
รวม Total	33,232	937,709	32,873	923,123	333	11,251
0	744	156	739	155	4	1
1	2,128	1,731	2,115	1,720	11	9
2	1,457	3,399	1,447	3,376	6	13
4	1,380	6,322	1,364	6,248	15	69
6	1,210	7,788	1,203	7,742	6	41
8	1,308	11,030	1,295	10,923	13	107
10	3,623	41,809	3,581	41,329	40	458
15	2,931	48,834	2,907	48,419	23	397
20	3,188	68,734	3,154	67,977	32	713
25	2,460	65,666	2,430	64,862	28	749
30	4,654	156,809	4,604	155,117	49	1,654
40	3,066	133,596	3,023	131,720	40	1,747
50	1,912	101,895	1,891	100,772	21	1,123
60	1,738	116,581	1,714	114,974	24	1,607
80	700	61,247	690	60,371	10	876
100	454	51,690	447	50,916	6	674
140	143	22,134	140	21,645	1	178
180	84	17,120	79	16,093	4	837
250	42	13,092	42	13,092	-	-
500	7	4,052	7	4,052	-	-
1,000 ขึ้นไป and over	3	4,024	1	1,620	-	-

ตาราง 3.1 จำนวนผู้ถือครองและเนื้อที่ถือครองทำกิจการเกษตร จำแนกตามสถานภาพของผู้ถือครอง และขนาดเนื้อที่ถือครองทั้งสิ้น (ต่อ)

TABLE 3.1 NUMBER AND AREA OF HOLDINGS BY LEGAL STATUS OF HOLDING AND SIZE OF TOTAL AREA OF HOLDING (Contd.)

Area : Rai

ขนาดเนื้อที่ถือครองทั้งสิ้น (ไร่) Size of total area of holding (rai)	บริษัทหรือห้างหุ้นส่วนนิติบุคคล Corporation		หน่วยงานของรัฐ Government agency		อื่น ๆ Others	
	จำนวน Number	เนื้อที่ Area	จำนวน Number	เนื้อที่ Area	จำนวน Number	เนื้อที่ Area
รวม Total	12	1,842	13	1,463	1	29
0	-	-	1	0.1	-	-
0 - 1	-	-	2	2	-	-
2 - 3	1	3	3	8	-	-
4 - 5	-	-	1	5	-	-
6 - 7	-	-	1	6	-	-
8 - 9	-	-	-	-	-	-
10 - 14	1	10	1	12	-	-
15 - 19	1	18	-	-	-	-
20 - 24	2	44	-	-	-	-
25 - 29	1	26	-	-	1	29
30 - 39	1	38	-	-	-	-
40 - 49	1	43	2	86	-	-
50 - 59	-	-	-	-	-	-
60 - 79	-	-	-	-	-	-
80 - 99	-	-	-	-	-	-
100 - 139	1	100	-	-	-	-
140 - 179	1	170	1	141	-	-
180 - 249	1	190	-	-	-	-
250 - 499	-	-	-	-	-	-
500 - 999	-	-	-	-	-	-
1,000 ขึ้นไป and over	1	1,200	1	1,204	-	-

4. ฝืนที่ตื้น PARCEL

ตาราง 4.1 จำนวนผู้ถือครองและเนื้อที่ถือครอง จำนวนฝืนที่ตื้น และขนาดเนื้อที่ถือครองทั้งฝืน

เนื้อที่ : ไร่

TABLE 4.1 NUMBER AND AREA OF HOLDINGS BY NUMBER OF PARCELS AND SIZE OF TOTAL AREA OF HOLDING

ขนาดเนื้อที่ถือครองทั้งฝืน (ไร่) Size of total area of holding (rai)	รวมทั้งฝืน Total		1 ฝืน 1 parcel		2 ฝืน 2 parcels		3 ฝืน 3 parcels	
	จำนวน Number	เนื้อที่ Area	จำนวน Number	เนื้อที่ Area	จำนวน Number	เนื้อที่ Area	จำนวน Number	เนื้อที่ Area
รวม Total	33,232	937,709	16,894	267,300	8,030	263,469	4,099	173,736
0	744	156	736	154	6	1	1	0.03
0 - 1	2,128	1,731	2,096	1,699	29	28	3	4
2 - 3	1,457	3,399	1,388	3,236	62	144	6	17
4 - 5	1,380	6,322	1,252	5,734	122	560	3	14
6 - 7	1,210	7,788	966	6,215	205	1,321	34	219
8 - 9	1,308	11,030	1,035	8,739	222	1,858	41	345
10 - 14	3,623	41,809	2,493	28,231	826	9,874	233	2,839
15 - 19	2,931	48,834	1,572	25,923	889	14,890	315	5,355
20 - 24	3,188	68,734	1,527	32,500	933	20,242	407	8,918
25 - 29	2,460	65,666	898	23,813	845	22,627	391	10,477
30 - 39	4,654	156,809	1,481	49,130	1,513	50,985	862	29,458
40 - 49	3,066	133,596	731	31,526	960	41,621	626	27,431
50 - 59	1,912	101,895	370	19,494	634	33,633	429	23,037
60 - 79	1,738	116,581	232	15,239	490	32,536	432	29,146
80 - 99	700	61,247	61	5,231	163	14,128	166	14,519
100 - 139	454	51,690	42	4,573	90	10,229	99	11,188
140 - 179	143	22,134	9	1,348	20	3,080	22	3,451
180 - 249	84	17,120	1	190	15	3,116	19	3,863
250 - 499	42	13,092	1	300	3	770	8	2,451
500 - 999	7	4,052	-	-	3	1,826	2	1,005
1,000 ขึ้นไป and over	3	4,024	3	4,024	-	-	-	-

ตาราง 4.1 จำนวนผู้ถือครองและเนื้อที่ถือครอง จำแนกตามจำนวนผืนที่ดิน และขนาดเนื้อที่ถือครองทั้งสิ้น (ต่อ) เนื้อที่ : ไร่

TABLE 4.1 NUMBER AND AREA OF HOLDINGS BY NUMBER OF PARCELS AND SIZE OF TOTAL AREA OF HOLDING (Contd.) Area : Rai

ขนาดเนื้อที่ถือครองทั้งสิ้น (ไร่) Size of total area of holding (rai)	4 ผืน 4 parcel		5 ผืน 5 parcels		6 ผืนขึ้นไป 6 parcels and over	
	จำนวน Number	เนื้อที่ Area	จำนวน Number	เนื้อที่ Area	จำนวน Number	เนื้อที่ Area
รวม Total	2,045	98,905	995	54,831	1,169	79,468
0	1	0.1	-	-	-	-
0 - 1	-	-	-	-	-	-
2 - 3	-	-	1	2	-	-
4 - 5	3	14	-	-	-	-
6 - 7	3	21	2	12	-	-
8 - 9	7	61	2	17	1	9
10 - 14	55	662	12	151	4	51
15 - 19	110	1,892	34	581	11	193
20 - 24	193	4,239	77	1,704	51	1,132
25 - 29	162	4,352	86	2,309	78	2,089
30 - 39	387	13,188	199	6,798	212	7,250
40 - 49	375	16,544	160	7,077	214	9,397
50 - 59	230	12,315	101	5,427	148	7,988
60 - 79	271	18,333	143	9,842	170	11,484
80 - 99	130	11,382	84	7,452	96	8,535
100 - 139	77	8,728	55	6,319	91	10,653
140 - 179	29	4,497	26	3,996	37	5,763
180 - 249	8	1,559	9	1,868	32	6,525
250 - 499	4	1,116	4	1,276	22	7,179
500 - 999	-	-	-	-	2	1,221
1,000 ขึ้นไป and over	-	-	-	-	-	-

5. ลักษณะการถือครองที่ดิน LAND TENURE

ตาราง 5.1 จำนวนผู้ถือครองทำการเกษตร จำแนกตามลักษณะการถือครองที่ดิน และขนาดเนื้อที่ถือครองทั้งสิ้น

เมื่อที่ : ไร่

TABLE 5.1 NUMBER OF HOLDINGS BY LAND TENURE AND SIZE OF TOTAL AREA OF HOLDING

ขนาดเนื้อที่ถือครองทั้งสิ้น (ไร่) Size of total area of holding (rai)	รวมทั้งสิ้น Total	เนื้อที่ของตนเอง Own land		เนื้อที่ไม่ใช่ของตนเอง Others				เนื้อที่ของตนเองและ ไม่ใช่ของตนเอง Own land and others
		เป็นเจ้าของ Owner	รวม Sub - total	เช่า Rent	ได้ทำฟรี / ที่สาธารณะ/ ที่ป่าสงวน/ ที่ป่าเสื่อมโทรม Free		เช่าและได้ทำฟรี ๖ Rent and Free	
					ที่ป่าสงวน/ ที่ป่าเสื่อมโทรม Free	เช่าและได้ทำฟรี ๖ Rent and Free		
รวม Total	33,232	17,919	6,658	5,900	619	139	8,655	
0	744	604	132	20	112	-	8	
0 - 1	2,128	1,950	169	31	138	-	9	
2 - 3	1,457	1,276	154	97	55	2	27	
4 - 5	1,380	1,058	264	215	46	3	58	
6 - 7	1,210	878	237	213	20	4	95	
8 - 9	1,308	942	260	245	15	-	106	
10 - 14	3,623	2,229	890	801	73	16	504	
15 - 19	2,931	1,605	696	644	38	14	630	
20 - 24	3,188	1,585	752	713	29	10	851	
25 - 29	2,460	1,092	557	532	14	11	811	
30 - 39	4,654	1,890	1,061	1,003	38	20	1,703	
40 - 49	3,066	1,120	637	596	20	21	1,309	
50 - 59	1,912	671	364	336	11	17	877	
60 - 79	1,738	550	303	289	2	12	885	
80 - 99	700	208	97	91	3	3	395	
100 - 139	454	171	67	61	4	2	216	
140 - 179	143	43	10	6	-	4	90	
180 - 249	84	26	6	6	-	-	52	
250 - 499	42	16	1	1	-	-	25	
500 - 999	7	3	-	-	-	-	4	
1,000 ขึ้นไป and over	3	2	1	-	1	-	-	

เนื้อที่ : ไร่

Area : Rai

ตาราง 5.1 (*) จำนวนผู้ถือครองทำการเกษตร จำแนกตามลักษณะการถือครองที่ดิน รายอำเภอ

TABLE 5.1 (*) NUMBER OF HOLDINGS BY LAND TENURE AND AMPHOE

อำเภอ Amphoe	รวมทั้งสิ้น Total	เนื้อที่ของตนเอง Own land		เนื้อที่ไม่ใช่ของตนเอง Others				เนื้อที่ของตนเองและ ไม่ใช่ของตนเอง Own land and others
		เป็นเจ้าของ Owner	รวม Sub - total	เช่า Rent	ได้ทำฟรี / ที่สาธารณะ/ ที่ป่าสงวน/ ที่ป่าเสื่อมโทรม Free		เช่าและได้ทำฟรี ๑ Rent and Free	
					เช่า Rent	เช่าและได้ทำฟรี ๑ Rent and Free		
รวม Total	33,232	17,919	6,658	5,900	619	139	8,655	
เมืองชัยนาท Mueang Chainat	4,171	2,207	1,051	959	71	21	913	
มโนรมย์ Manorom	3,027	1,724	595	526	53	16	708	
วัดสิงห์ Wat Sing	3,036	1,756	531	458	61	12	749	
สรรพยา Sapphaya	3,788	1,592	957	867	74	16	1,239	
สรรคบุรี Sankhaburi	6,954	3,586	1,178	1,053	108	17	2,190	
หันคา Hanka	6,500	2,920	1,611	1,514	74	23	1,969	
หนองมะโมง Nong Mamong	3,260	1,993	640	434	172	34	627	
เนินขาม Noen Kham	2,496	2,141	95	89	6	-	260	

ตาราง 5.2 เนื้อที่ถือครองทำการเกษตร จำแนกตามลักษณะการถือครองที่ดิน และขนาดเนื้อที่ถือครองที่ดิน

เนื้อที่ : ไร่

TABLE 5.2 AREA OF HOLDINGS BY LAND TENURE AND SIZE OF TOTAL AREA OF HOLDING

Area : Rai

ขนาดเนื้อที่ถือครองทั้งสิ้น (ไร่) Size of total area of holding (rai)	รวมทั้งสิ้น Total	เนื้อที่ของตนเอง Own land		เนื้อที่ไม่ใช่ของตนเอง Others		
		เป็นเจ้าของ Owner	รวม Sub - total	เช่า Rent	ที่ป่าสงวน/ ที่ป่าเสื่อมโทรม Free	ได้ทำฟรี / ที่สาธารณะ/
รวม Total	937,709	544,142	393,567	375,725	17,842	
0	156	130	26	4	22	
1	1,731	1,601	130	23	107	
2	3,399	2,992	408	270	138	
4	6,322	4,974	1,349	1,109	239	
6	7,788	5,952	1,836	1,666	170	
8	11,030	8,386	2,644	2,462	182	
10	41,809	28,323	13,485	12,448	1,037	
15	48,834	31,494	17,340	16,401	939	
20	68,734	42,241	26,493	25,414	1,080	
25	65,666	38,531	27,135	26,249	887	
30	156,809	88,244	68,565	66,181	2,384	
40	133,596	72,983	60,613	58,559	2,053	
50	101,895	56,190	45,705	44,012	1,693	
60	116,581	62,544	54,037	52,015	2,022	
80	61,247	32,232	29,015	27,706	1,309	
100	51,690	29,731	21,959	20,972	988	
140	22,134	12,874	9,261	8,858	403	
180	17,120	10,459	6,661	6,471	190	
250	13,092	8,920	4,172	4,127	45	
500	4,052	2,523	1,529	779	750	
1,000 ขึ้นไป and over	4,024	2,820	1,204	-	1,204	

เนื้อที่ : ไร่

Area : Rai

ตาราง 5.2 (*) เนื้อที่ถือครองทำการเกษตร จำแนกตามลักษณะการถือครองที่ดิน รายอำเภอ

TABLE 5.2 (*) AREA OF HOLDINGS B Y LAND TENURE AND AMPHOE

อำเภอ Amphoe	รวมทั้งสิ้น Total	เนื้อที่ของตนเอง Own land		เนื้อที่ไม่ใช่ของตนเอง Others		ได้ทำฟรี / ที่สาธารณะ/ ที่ป่าสงวน/ ที่ป่าเสื่อมโทรม Free
		เป็นเจ้าของ Owner	รวม Sub - total	เช่า Rent		
รวม Total	937,709	544,142	393,567	375,725	17,842	
เมืองชัยนาท Mueang Chainat	95,275	48,495	46,780	45,482	1,298	
มโนรมย์ Manorom	80,560	44,511	36,049	34,234	1,815	
วัดสิงห์ Wat Sing	103,861	61,242	42,618	41,397	1,222	
สรรพยา Sapphaya	97,409	42,393	55,016	54,052	964	
สรรคบุรี Sankhaburi	140,044	77,849	62,195	61,137	1,058	
หันคา Hanka	195,680	101,194	94,487	92,880	1,607	
หนองมะโมง Nong Mamong	121,003	79,301	41,702	32,083	9,620	
เนินขาม Noen Kham	103,877	89,156	14,721	14,461	260	

ตาราง 5.3 จำนวนผู้ถือครองที่รายงานการมีเนื้อที่ของตนเองและเนื้อที่ถือครอง จำแนกตามเอกสารสิทธิ์ และขนาดเนื้อที่ถือครองที่ดิน

TABLE 5.3 NUMBER OF HOLDINGS REPORTING OWN LAND AND AREA OWNED BY TYPE OF DOCUMENTARY OF RIGHT AND SIZE

เนื้อที่ : ไร่

OF TOTAL AREA OF HOLDING

Area : Rai

ขนาดเนื้อที่ถือครองที่ดิน (ไร่) Size of total area of holding (rai)	เนื้อที่ทั้งสิ้น Total area	เนื้อที่ของตนเอง Own land												
		เป็นเจ้าของ Owner												
		รวม Sub - total	โฉนด/ตราจอง/นส.5/นส.3/ นส.3ก/นส. Title deed N.S.5 / N.S.3 / N.S. 3K/N.S. 3Khor		สปก. 4-01 / นค. / สทก. / กสน. SPK/ 4-01/NK/ STK / KSN		นส. 2 / สค. 1 N.S.2 / SK1		อื่น ๆ (รวม ภบท./อ.3) PBT/A3		เนื้อที่ Area	จำนวน Number	เนื้อที่ Area	จำนวน Number
			จำนวน Number	เนื้อที่ Area	จำนวน Number	เนื้อที่ Area	จำนวน Number	เนื้อที่ Area	จำนวน Number	เนื้อที่ Area				
รวม Total	937,709	544,142	24,975	494,769	1,716	47,436	92	1,126	39	810				
0	156	130	610	129	2	1	-	-	-	-	-	-		
1	1,731	1,601	1,916	1,561	42	39	1	1	-	-	-	-		
2	3,399	2,992	1,262	2,899	31	70	11	23	-	-	-	-		
4	6,322	4,974	1,059	4,708	50	236	6	25	1	5	1	5		
6	7,788	5,952	921	5,610	45	296	6	39	1	7	1	7		
8	11,030	8,386	825	6,450	222	1,904	3	23	1	8	1	8		
10	41,809	28,323	2,539	26,077	187	2,074	14	139	3	33	3	33		
15	48,834	31,494	2,066	28,667	164	2,639	12	172	1	16	1	16		
20	68,734	42,241	2,295	39,230	140	2,869	6	89	3	53	3	53		
25	65,666	38,531	1,806	35,875	102	2,456	9	140	4	60	4	60		
30	156,809	88,244	3,401	81,653	214	6,243	13	258	6	91	6	91		
40	133,596	72,983	2,304	67,807	141	4,991	5	105	4	80	4	80		
50	101,895	56,190	1,456	51,156	120	4,922	2	79	2	34	2	34		
60	116,581	62,544	1,367	57,288	107	5,116	2	29	4	112	4	112		
80	61,247	32,232	560	28,741	61	3,446	2	6	3	39	3	39		
100	51,690	29,731	359	25,920	42	3,628	-	-	3	183	3	183		
140	22,134	12,874	118	10,940	22	1,919	-	-	1	15	1	15		
180	17,120	10,459	70	8,808	11	1,601	-	-	1	50	1	50		
250	13,092	8,920	34	6,418	11	2,477	-	-	1	25	1	25		
500	4,052	2,523	5	2,012	2	511	-	-	-	-	-	-		
1,000 ขึ้นไป and over	4,024	2,820	2	2,820	-	-	-	-	-	-	-	-		

ตาราง 5.3(*) จำนวนผู้ถือครองที่รายงานการมีเนื้อที่ของตนเองและเนื้อที่ถือครอง จำแนกตามเอกสารสิทธิ์ รายอำเภอ

เนื้อที่ : ไร่

TABLE 5.3 (*) NUMBER OF HOLDINGS REPORTING OWN LAND AND AREA OWNED BY TYPE OF DOCUMENTARY OF RIGHT AND AMPHOE

Area : Rai

อำเภอ Amphoe	เนื้อที่ทั้งสิ้น Total area	เนื้อที่ของตนเอง Own land									
		เป็นเจ้าของ Owner									
		โฉนด/ตราจอง/นส.5/นส.3/ นส.3ก/นส. Title deed N.S.5 / N.S.3 / N.S. 3K/N.S. 3Khor	สปก. 4-01 / นค. / สทก. / กสน. SPK/ 4-01/NK/ STK / KSN	นส. 2 / สค. 1 N.S.2 / SK1 อื่น ๆ (รวม ภบท./อ.3) PBT/A3	จำนวน Number	เนื้อที่ Area	จำนวน Number	เนื้อที่ Area	จำนวน Number	เนื้อที่ Area	จำนวน Number
รวม Total	937,709	544,142	24,975	494,769	1,716	47,436	92	1,126	39	810	
เมืองชัยนาท Mueang Chainat	95,275	48,495	3,053	47,349	7	114	79	1,020	2	12	
มโนรมย์ Manorom	80,560	44,511	2,429	44,498	-	-	2	4	1	10	
วัดสิงห์ Wat Sing	103,861	61,242	2,472	60,223	48	1,007	2	13	-	-	
สรรพยา Sapphaya	97,409	42,393	2,823	42,347	10	27	1	14	1	6	
สรรคบุรี Sankhaburi	140,044	77,849	5,536	75,627	254	2,189	5	33	-	-	
หันคา Hanka	195,680	101,194	4,842	99,298	50	1,252	1	5	25	639	
หนองมะโมง Nong Mamong	121,003	79,301	2,156	65,269	562	13,933	1	25	4	74	
เนินขาม Noen Kham	103,877	89,156	1,664	60,158	785	28,915	1	14	6	70	

ตาราง 5.4 จำนวนผู้ถือครองที่รายงานการมีเนื้อที่ที่ไม่ใช่ของตนเองและเนื้อที่ถือครองอื่น ๆ จำนวนตามขนาดเนื้อที่ถือครองทั้งสิ้น

เนื้อที่ : ไร่

TABLE 5.4 NUMBER OF HOLDING REPORTING NON OWN LAND /OTHERS HOLDING BY TYPE OF HOLDING AND SIZE OF TOTAL AREA OF HOLDING

Area : Rai

ขนาดเนื้อที่ถือครองทั้งสิ้น (ไร่) Size of total area of holding (rai)	รวมทั้งสิ้น Sub -total เนื้อที่ Area		เนื้อที่ไม่ใช่ของตนเอง/เนื้อที่ถือครองอื่น ๆ Non own land / Others holding		ได้ทำพิธี/ที่สาธารณะ/ ที่ป่าสงวน/ที่ป่าเสื่อมโทรม Free เนื้อที่ Area
	จำนวน Number	เข้า Rant เนื้อที่ Area	จำนวน Number	จำนวน Number	
รวม Total	393,567	14,290	375,725	1,331	17,842
0 - 1	26	20	4	120	22
2 - 3	130	32	23	146	107
4 - 5	408	109	270	76	138
6 - 7	1,349	259	1,109	66	239
8 - 9	1,836	291	1,666	46	170
10 - 14	2,644	333	2,462	34	182
10 - 14	13,485	1,281	12,448	135	1,037
15 - 19	17,340	1,256	16,401	91	939
20 - 24	26,493	1,545	25,414	77	1,080
25 - 29	27,135	1,319	26,249	76	887
30 - 39	68,565	2,674	66,181	136	2,384
40 - 49	60,613	1,895	58,559	102	2,053
50 - 59	45,705	1,201	44,012	72	1,693
60 - 79	54,037	1,145	52,015	82	2,022
80 - 99	29,015	476	27,706	39	1,309
100 - 139	21,959	275	20,972	17	988
140 - 179	9,261	96	8,858	9	403
180 - 249	6,661	55	6,471	4	190
250 - 499	4,172	25	4,127	1	45
500 - 999	1,529	3	779	1	750
1,000 ขึ้นไป and over	1,204	-	-	1	1,204

ตาราง 5.4(*) จำนวนผู้ถือครองที่รายงานการมีเนื้อที่ไม่ใช่ของตนเองและเนื้อที่ถือครองอื่น ๆ รายอำเภอ

เนื้อที่ : ไร่

TABLE 5.4(*) NUMBER OF HOLDING REPORTING NON OWN LAND /OTHERS HOLDING BY TYPE OF HOLDING AND AMPHOE Area : Rai

อำเภอ Amphoe	รวมทั้งสิ้น Sub -total	เนื้อที่ไม่ใช่ของตนเอง/เนื้อที่ถือครองอื่น ๆ Non own land / Others holding			
		เช่า Rant		Free	
		จำนวน Number	เนื้อที่ Area	จำนวน Number	เนื้อที่ Area
รวม Total	393,567	14,290	375,725	1,331	17,842.0
เมืองชัยนาท Mueang Chainat	46,780	1,847	45,482	156	1,297.8
มโนรมย์ Manorom	36,049	1,197	34,234	139	1,814.8
วัดสิงห์ Wat Sing	42,618	1,191	41,397	115	1,221.8
สรรพยา Sapphaya	55,016	2,085	54,052	155	963.8
สรรคบุรี Sankhaburi	62,195	3,203	61,137	205	1,057.8
หันคา Hanka	94,487	3,469	92,880	162	1,606.9
หนองมะโมง Nong Mamong	41,702	956	32,083	384	9,619.5
เนินขาม Noen Kham	14,721	342	14,461	15	259.5

6. การใช้ประโยชน์ที่ดิน LAND USE

ตาราง 6.1 จำนวนผู้ถือครองที่รายงานการใช้ประโยชน์ในที่ดินและผู้ถือครองที่ดินและผู้ถือครองที่ดินและผู้ถือครองที่ดินและผู้ถือครองที่ดิน

TABLE 6.1 NUMBER OF HOLDINGS REPORTING LAND USE AND AREA OF HOLDING BY SIZE OF TOTAL AREA OF HOLDING

เนื้อที่ : ไร่
Area : Rai

ขนาดเนื้อที่ถือครองทั้งสิ้น (ไร่) Size of total area of holding (rai)	รวมทั้งสิ้น Total		ปลูกข้าว Rice		ปลูกยางพารา Para rubber		ปลูกพืชยืนต้นและไม้ผล Permanent crop		ปลูกพืชไร่ Field crop		ปลูกพืชผัก สมุนไพร และ ไม้ดอก ไม้ประดับ Vegetable crop, herb, flower and ornamental plant	
	เนื้อที่ Area	จำนวน Number	เนื้อที่ Area	จำนวน Number	เนื้อที่ Area	จำนวน Number	เนื้อที่ Area	จำนวน Number	เนื้อที่ Area	จำนวน Number	เนื้อที่ Area	จำนวน Number
รวม Total	937,709	24,993	708,086	19	3,377	2,963	9,456	6,461	199,620	1,215	2,460	
0	156	2	1	-	-	113	24	9	1	90	17	
0 - 1	1,731	25	22	-	-	730	475	39	28	370	172	
2 - 3	3,399	346	883	1	3	637	1,142	115	260	224	312	
4 - 5	6,322	841	3,775	-	-	261	921	218	982	92	245	
6 - 7	7,788	878	5,498	1	6	167	780	169	1,024	80	230	
8 - 9	11,030	1,043	8,583	2	3	99	524	210	1,577	43	153	
10 - 14	41,809	2,876	32,468	1	0.1	203	1,143	694	7,141	75	332	
15 - 19	48,834	2,494	40,047	2	29	108	547	525	7,496	45	237	
20 - 24	68,734	2,764	57,422	2	40	112	581	569	9,934	35	117	
25 - 29	65,666	2,240	56,431	-	-	79	358	423	8,149	31	91	
30 - 39	156,809	4,197	133,826	2	64	174	856	821	20,684	50	122	
40 - 49	133,596	2,798	112,695	1	18	110	632	642	19,261	31	70	
50 - 59	101,895	1,716	81,569	2	85	68	304	521	18,909	21	142	
60 - 79	116,581	1,570	87,411	-	-	61	356	651	27,594	17	55	
80 - 99	61,247	612	41,196	-	-	20	181	351	19,036	4	5	
100 - 139	51,690	386	29,109	-	-	11	254	285	21,511	2	100	
140 - 179	22,134	107	8,976	1	69	5	125	103	12,170	2	1	
180 - 249	17,120	65	5,102	2	240	2	238	71	10,996	2	53	
250 - 499	13,092	29	2,974	-	-	2	6	37	9,505	-	-	
500 - 999	4,052	3	80	-	-	-	-	7	3,172	-	-	
1,000 ขึ้นไป and over	4,024	1	20	2	2,820	1	10	1	190	1	9	

เนื้อที่ : ไร่
Area : Rai

ตาราง 6.1 จำนวนผู้ถือครองที่รายงานการใช้ประโยชน์ที่ดินและเนื้อที่ถือครองทำการเกษตร จำแนกตามขนาดเนื้อที่ถือครองทั้งสิ้น (ต่อ)
TABLE 6.1 NUMBER OF HOLDINGS REPORTING LAND USE AND AREA OF HOLDING BY SIZE OF TOTAL AREA OF HOLDING (Contd.)

ขนาดเนื้อที่ถือครองทั้งสิ้น (ไร่) Size of total area of holding (rai)	ที่ปลูกสวนป่า Forest (Cultivation)		ทุ่งหญ้าเลี้ยงสัตว์ Pasture		ที่เลี้ยงปศุสัตว์ Pen		ที่เพาะเลี้ยงสัตว์น้ำในพื้นที่น้ำจืด Fresh water culture		ที่อื่น ๆ Others	
	จำนวน Number	เนื้อที่ Area	จำนวน Number	เนื้อที่ Area	จำนวน Number	เนื้อที่ Area	จำนวน Number	เนื้อที่ Area	จำนวน Number	เนื้อที่ Area
รวม Total	109	577	165	2,587	3,000	2,425	1,109	1,214	3,579	7,907
0	-	-	9	2	444	56	89	17	183	39
0 - 1	12	8	35	12	915	378	183	99	966	536
2 - 3	13	18	15	18	268	193	111	93	441	477
4 - 5	9	21	11	42	98	118	54	43	160	175
6 - 7	3	5	1	6	71	71	42	34	115	134
8 - 9	5	28	1	4	49	25	34	33	79	101
10 - 14	11	63	9	39	166	215	68	93	204	315
15 - 19	5	26	1	0	131	118	55	71	166	265
20 - 24	6	41	13	121	130	111	63	66	177	301
25 - 29	8	28	4	11	119	99	66	81	167	418
30 - 39	9	48	14	102	190	232	110	132	282	744
40 - 49	4	25	8	76	123	100	84	99	201	621
50 - 59	6	19	11	70	97	118	65	76	152	605
60 - 79	7	19	11	186	103	159	45	46	145	755
80 - 99	2	9	3	18	50	179	25	114	69	509
100 - 139	4	67	4	111	21	224	6	104	34	210
140 - 179	2	41	7	359	14	21	6	7	22	366
180 - 249	-	-	3	361	6	2	2	4	9	126
250 - 499	2	37	3	270	4	2	-	-	5	298
500 - 999	-	-	1	750	-	-	-	-	1	50
1,000 ขึ้นไป and over	1	76	1	30	1	5	1	2	1	863

หมายเหตุ : 1 ผู้ถือครอง อารายงานการใช้ประโยชน์ที่ดินได้มากกว่า 1 ประเภท

Note : One holding may report more than one class of land use

ตาราง 6.1(*) จำนวนผู้ถือครองที่รายงานการใช้ประโยชน์ที่ดินและเนื้อที่ถือครองทำการเกษตร รายอำเภอ

เนื้อที่ : ไร่

TABLE 6.1(*) NUMBER OF HOLDINGS REPORTING LAND USE AND AREA OF HOLDING BY AMPHOE

อำเภอ Amphoe	รวมทั้งสิ้น Total	ที่ปลูกข้าว Rice		ที่ปลูกยางพารา Para rubber		ที่ปลูกพืชยืนต้นและไม้ผล Permanent crop		ที่ปลูกพืชไร่ Field crop		ที่ปลูกพืชผัก สมุนไพร และ ไม้ดอก ไม้ประดับ Vegetable crop,herb,flower and ornamental plant	
		จำนวน Number	เนื้อที่ Area	จำนวน Number	เนื้อที่ Area	จำนวน Number	เนื้อที่ Area	จำนวน Number	เนื้อที่ Area	จำนวน Number	เนื้อที่ Area
รวม Total	937,709	24,993	708,086	19	3,377	2,963	9,456	6,461	199,620	1,215	2,460
เมืองชัยนาท Mueang Chainat	95,275	3,318	90,735	3	27	587	2,398	95	1,100	152	260
มโนรมย์ Manorom	80,560	2,049	68,535	2	15	663	2,064	266	6,162	422	1,515
วัดสิงห์ Wat Sing	103,861	2,349	80,313	2	1,815	197	664	543	16,507	54	54
สรรพยา Sapphaya	97,409	3,103	95,423	-	-	460	811	36	93	265	235
สรรคบุรี Sankhaburi	140,044	5,907	137,156	3	19	501	1,213	67	564	166	84
หันคา Hanka	195,680	5,085	138,330	6	1,401	503	1,885	1,884	51,758	133	245
หนองมะโมง Nong Mamong	121,003	2,459	83,173	-	-	18	257	1,330	34,968	5	29
เนินขาม Noen Kham	103,877	723	14,420	3	100	34	165	2,240	88,469	18	38

ตาราง 6.1(*) จำนวนผู้ถือครองที่รายงานการใช้ประโยชน์ที่ดินและเนื้อที่ถือครองทำการเกษตร รายอำเภอ (ต่อ)

TABLE 6.1(*) NUMBER OF HOLDINGS REPORTING LAND USE AND AREA OF HOLDING BY AMPHOE (Contd.)

อำเภอ Amphoe	ที่ปลูกสวนป่า Forest (Cultivation)		ทุ่งหญ้าเลี้ยงสัตว์ Pasture		ที่เลี้ยงปศุสัตว์ Pen		ที่เพาะเลี้ยงสัตว์น้ำในพื้นที่น้ำจืด Fresh water culture		ที่อื่น ๆ Others	
	จำนวน Number	เนื้อที่ Area	จำนวน Number	เนื้อที่ Area	จำนวน Number	เนื้อที่ Area	จำนวน Number	เนื้อที่ Area	จำนวน Number	เนื้อที่ Area
รวม Total	109	577	165	2,587	3,000	2,425	1,109	1,214	3,579	7,907
เมืองชัยนาท Mueang Chainat	10	41	18	37	305	134	168	148	431	396
มโนรมย์ Manorom	12	141	14	697	270	113	114	62	415	1,255
วัดสิงห์ Wat Sing	16	68	42	304	569	539	194	483	532	3,115
สรรพยา Sapphaya	27	43	6	21	419	293	195	195	310	295
สรรคบุรี Sankhaburi	13	33	30	54	580	339	195	115	595	466
หันคา Hanka	23	166	24	141	440	401	215	187	674	1,167
หนองมะโมง Nong Mamong	2	23	21	1,135	258	519	18	17	392	883
เนินขาม Noen Kham	6	62	10	198	159	86	10	7	230	331

หมายเหตุ : 1 ผู้ถือครอง ออกรายงานการใช้ประโยชน์ที่ดินได้มากกว่า 1 ประเภท

Note : One holding may report more than one class of land use

ตาราง 6.2 จำนวนผู้ถือครองที่รายงานการใช้ประโยชน์ที่ดิน จำแนกตามเนื้อที่ถือครองทั้งสิ้น

เนื้อที่ : ไร่

TABLE 6.2 NUMBER OF HOLDINGS REPORTING LAND USE BY SIZE OF TOTAL AREA OF HOLDING

Area : Rai

ขนาดเนื้อที่ถือครองทั้งสิ้น (ไร่) Size of total area of holding (rai)	รวมทั้งสิ้น Total	ที่เพาะปลูกพืชอย่างเดี่ยว Cultivated land only	ที่เลี้ยงสุุดตัวอย่างเดี่ยว Pen only	ที่เพาะเลี้ยงสัตว์น้ำในพื้นที่ น้ำจืดอย่างเดี่ยว Fresh water culture only
รวม Total	33,232	29,202	1,627	259
0	744	202	452	81
0 - 1	2,128	1,014	888	128
2 - 3	1,457	1,079	193	33
4 - 5	1,380	1,233	34	5
6 - 7	1,210	1,101	11	-
8 - 9	1,308	1,233	4	1
10 - 14	3,623	3,396	16	4
15 - 19	2,931	2,757	5	2
20 - 24	3,188	3,001	9	-
25 - 29	2,460	2,286	1	1
30 - 39	4,654	4,358	6	2
40 - 49	3,066	2,871	1	-
50 - 59	1,912	1,761	-	-
60 - 79	1,738	1,606	1	-
80 - 99	700	633	1	1
100 - 139	454	427	2	1
140 - 179	143	122	1	-
180 - 249	84	76	1	-
250 - 499	42	38	1	-
500 - 999	7	6	-	-
1,000 ขึ้นไป and over	3	2	-	-

ตาราง 6.2 จำนวนผู้ถือครองที่รายงานการใช้ประโยชน์ที่ดิน จำแนกตามเนื้อที่ถือครองทั้งสิ้น (ต่อ)

TABLE 6.2 NUMBER OF HOLDINGS REPORTING LAND USE BY SIZE OF TOTAL AREA OF HOLDING (Contd.)

ขนาดเนื้อที่ถือครองทั้งสิ้น (ไร่) Size of total area of holding (rai)	เพาะปลูกพืชและเลี้ยงปศุสัตว์/ ทุ่งหญ้าเลี้ยงสัตว์ Cultivated land and Pen/Pasture		เพาะปลูกพืชและ เพาะเลี้ยงสัตว์น้ำ Cultivated land and Fresh water culture		เลี้ยงปศุสัตว์/ ทุ่งหญ้าเลี้ยงสัตว์และ เพาะเลี้ยงสัตว์น้ำ ในพื้นที่น้ำจืด Pen / Pasture and Fresh water culture		เพาะปลูกพืช เลี้ยงปศุสัตว์/ทุ่งหญ้าเลี้ยง สัตว์และเพาะเลี้ยงสัตว์น้ำในพื้นที่น้ำจืด Cultivated land, Pen/Pasture and Fresh water culture	
		1,296	644	39	165			
รวม Total	0	1	-	8	-			
0 - 1	43	28	17	10				
2 - 3	75	57	11	9				
4 - 5	59	38	2	9				
6 - 7	56	36	-	6				
8 - 9	38	25	-	7				
10 - 14	143	51	1	12				
15 - 19	114	40	-	13				
20 - 24	115	49	-	14				
25 - 29	107	53	-	12				
30 - 39	180	94	-	14				
40 - 49	110	68	-	16				
50 - 59	86	52	-	13				
60 - 79	86	27	-	18				
80 - 99	41	15	-	9				
100 - 139	19	4	-	1				
140 - 179	14	5	-	1				
180 - 249	5	2	-	-				
250 - 499	3	-	-	-				
500 - 999	1	-	-	-				
1,000 ขึ้นไป and over	-	-	-	1				

หมายเหตุ : 1 ผู้ถือครอง อารายงานการใช้ประโยชน์ที่ดินได้มากกว่า 1 ประเภท

Note : One holding may report more than one class of land use

7. ข้าว RICE

ตาราง 7.1 ข้าว : จำนวนผู้ถือครองที่ปลูกข้าว เนื้อที่เพาะปลูก เนื้อที่เก็บเกี่ยว และผลผลิต จำนวนตามวัตถุประสงค์ของการปลูก
เนื้อที่ : ไร่
และขนาดเนื้อที่ถือครองทั้งสิ้น
Area : Rai
ผลผลิต : 1,000 กก.
Product : 1,000 kg.

TABLE 7.1 RICE : NUMBER OF HOLDINGS , PLANTED AREA , HARVESTED AREA AND PRODUCT BY PURPOSE OF CULTIVATION

AND SIZE OF TOTAL AREA OF HOLDING

ขนาดเนื้อที่ถือครองทั้งสิ้น (ไร่)	รวม Total			บริโภค Consumption				
	จำนวน Number	เนื้อที่เพาะปลูก Planted area	เนื้อที่เก็บเกี่ยว Harvested area	ผลผลิต Product	จำนวน Number	เนื้อที่เพาะปลูก Planted area	เนื้อที่เก็บเกี่ยว Harvested area	ผลผลิต Product
รวม Total	24,899	1,327,334	1,322,043	1,097,555	350	4,592	4,563	3,210
ต่ำกว่า Under 2	21	38	38	34	7	11	11	11
2 - 5	1,177	8,903	8,868	7,043	62	263	263	186
6 - 9	1,910	27,257	27,189	21,745	32	151	148	78
10 - 19	5,344	138,370	138,010	112,941	69	715	715	492
20 - 39	9,176	476,247	473,096	395,252	83	1,294	1,280	921
40 - 59	4,500	367,777	366,744	306,986	57	1,482	1,474	1,077
60 - 139	2,566	281,134	280,530	231,982	32	589	586	386
140 - 249	172	22,715	22,676	17,824	5	33	33	16
250 - 499	29	4,723	4,721	3,618	2	14	14	7
500 ขึ้นไป and over	4	170	170	131	1	40	40	36

ตาราง 7.1 ข้าว : จำนวนผู้ถือครองที่ปลูกข้าว เนื้อที่เพาะปลูก เนื้อที่เก็บเกี่ยว และผลผลิต จำแนกตามวัตถุประสงค์ของการปลูก
และขนาดเนื้อที่ถือครองทั้งสิ้น (ต่อ)
เนื้อที่ : ไร่
Area : Rai

TABLE 7.1 RICE : NUMBER OF HOLDINGS , PLANTED AREA , HARVESTED AREA AND PRODUCT BY PURPOSE OF CULTIVATION

ผลผลิต : 1,000 กก.
Product : 1,000 kg.

AND SIZE OF TOTAL AREA OF HOLDING (Contd.)

ขนาดเนื้อที่ถือครองทั้งสิ้น (ไร่) Size of total area of holding (rai)	ขาย Sale			บริโภคและขาย Consumption and sale			ผลผลิต Product	
	จำนวน Number	เนื้อที่เพาะปลูก Planted area	เนื้อที่เก็บเกี่ยว Harvested area	ผลผลิต Product	จำนวน Number	เนื้อที่เพาะปลูก Planted area		เนื้อที่เก็บเกี่ยว Harvested area
รวม Total	18,870	1,053,732	1,049,238	887,400	5,679	269,010	268,243	206,945
ต่ำกว่า Under 2	13	26	26	22	1	1	1	1
2 - 5	1,020	8,038	8,006	6,433	95	602	600	424
6 - 9	1,701	25,006	24,953	20,137	177	2,100	2,089	1,531
10 - 19	4,415	120,391	120,052	99,443	860	17,264	17,244	13,006
20 - 39	7,132	398,162	395,092	335,274	1,961	76,791	76,725	59,057
40 - 59	3,147	288,594	288,015	245,311	1,296	77,702	77,255	60,597
60 - 139	1,386	197,481	197,061	167,451	1,148	83,064	82,883	64,145
140 - 249	48	13,147	13,147	10,964	119	9,534	9,495	6,844
250 - 499	8	2,887	2,887	2,364	19	1,822	1,820	1,246
500 ขึ้นไป and over	-	-	-	-	3	130	130	95

ตาราง 7.2 ข้าว : จำนวนผู้ถือครองที่ปลูกข้าว จำแนกตามชนิดข้าวที่ปลูก และขนาดเนื้อที่ถือครองทั้งสิ้น

TABLE 7.2 RICE : NUMBER OF HOLDINGS BY KIND OF RICE CULTIVATED AND SIZE OF TOTAL AREA OF HOLDING

ขนาดเนื้อที่ถือครองทั้งสิ้น (ไร่) Size of total area of holding (rai)	รวมทั้งสิ้น Total	ข้าวนาปี First crop 1 / (In - season rice)				ข้าวนาปรัง Second crop (Off - season rice)			
		รวม Sub-total		ข้าวเจ้า Non - glutinous	ข้าวเหนียว Glutinous	รวม Sub - total		ข้าวเจ้า Non - glutinous	ข้าวเหนียว Glutinous
		ข้าวเจ้า Non - glutinous	ข้าวเหนียว Glutinous	ข้าวเจ้าและข้าวเหนียว Non - glutinous and glutinous	ข้าวเจ้า Non - glutinous	ข้าวเหนียว Glutinous	ข้าวเจ้าและข้าวเหนียว Non - glutinous and glutinous		
รวม Total	24,899	4,314	4,288	-	26	211	211	-	-
ต่ำกว่า Under 2	21	2	2	-	-	1	1	-	-
2 - 5	1,177	166	165	-	1	12	12	-	-
6 - 9	1,910	212	210	-	2	20	20	-	-
10 - 19	5,344	791	780	-	11	47	47	-	-
20 - 39	9,176	1,370	1,361	-	9	75	75	-	-
40 - 59	4,500	815	812	-	3	29	29	-	-
60 - 139	2,566	838	838	-	-	26	26	-	-
140 - 249	172	98	98	-	-	1	1	-	-
250 - 499	29	20	20	-	-	-	-	-	-
500 ขึ้นไป and over	4	2	2	-	-	-	-	-	-

ตาราง 7.2 ข้าว : จำนวนผู้ถือครองที่ปลูกข้าว จำแนกตามชนิดข้าวที่ปลูก และขนาดเนื้อที่ถือครองทั้งสิ้น (ต่อ)

TABLE 7.2 RICE : NUMBER OF HOLDINGS BY KIND OF RICE CULTIVATED AND SIZE OF TOTAL AREA OF HOLDING (Contd.)

ขนาดเนื้อที่ถือครองทั้งสิ้น (ไร่) Size of total area of holding (rai)	ข้าวนาปีและข้าวนาปรัง First and second crops (In - season rice and Off - season rice)			
	รวม Sub-total	ข้าวจ้าว Non - glutinous	ข้าวเหนียว Glutinous	ข้าวจ้าวและข้าวเหนียว Non - glutinous and glutinous
รวม Total	20,374	20,351	-	23
ต่ำกว่า Under 2	18	18	-	-
2 - 5	999	994	-	5
6 - 9	1,678	1,676	-	2
10 - 19	4,506	4,499	-	7
20 - 39	7,731	7,725	-	6
40 - 59	3,656	3,653	-	3
60 - 139	1,702	1,702	-	-
140 - 249	73	73	-	-
250 - 499	9	9	-	-
500 ขึ้นไป and over	2	2	-	-

ตาราง 7.3 ข้าว : เนื้อที่เพาะปลูกข้าว จำแนกตามชนิดข้าวที่ปลูก และขนาดเนื้อที่ถือครองที่ดิน

เนื้อที่ : ไร่

TABLE 7.3 RICE : PLANTED AREA BY KIND OF RICE CULTIVATED AND SIZE OF TOTAL AREA OF HOLDING Area : Rai

ขนาดเนื้อที่ถือครองที่ดิน (ไร่) Size of total area of holding (rai)	รวมเนื้อที่เพาะปลูกทั้งสิ้น				ข้าวนาปี ^{1/}			ข้าวนาปรัง		
	รวมทั้งสิ้น Total	Total planted area		ข้าวนาปี ^{1/} (In - season rice)	รวม Sub - total	ข้าวนาปรัง Non - glutinous	รวม Sub - total	ข้าวนาปรัง Non - glutinous	รวม Sub - total	ข้าวนาปรัง Glutinous
		ข้าวนาปี ^{1/} Non - glutinous	ข้าวนาปี ^{1/} Glutinous							
รวม Total	1,327,334	1,326,418	917	718,717	718,233	485	608,617	608,185	432	
ต่ำกว่า Under 2	38	38	-	19	19	-	19	19	-	
2 - 5	8,903	8,877	26	4,832	4,827	5	4,071	4,050	21	
6 - 9	27,257	27,226	31	14,360	14,346	15	12,896	12,880	16	
10 - 19	138,370	138,127	244	74,200	74,053	148	64,170	64,074	96	
20 - 39	476,247	475,841	406	252,548	252,310	238	223,699	223,531	168	
40 - 59	367,777	367,567	210	197,138	197,059	79	170,639	170,508	131	
60 - 139	281,134	281,134	-	158,699	158,699	-	122,435	122,435	-	
140 - 249	22,715	22,715	-	13,938	13,938	-	8,776	8,776	-	
250 - 499	4,723	4,723	-	2,882	2,882	-	1,841	1,841	-	
500 ขึ้นไป and over	170	170	-	100	100	-	70	70	-	

^{1/} รวมข้าวไร่

^{1/} Including upland rice

ตาราง 7.4 ข้าว : เนื้อที่เก็บเกี่ยวข้าว จำนวนตามชนิดข้าวที่ปลูก และขนาดเนื้อที่ถือครองทั้งสิ้น
เนื้อที่ : ไร่

TABLE 7.4 RICE : HARVESTED AREA BY KIND OF RICE CULTIVATED AND SIZE OF TOTAL AREA OF HOLDING Area : Rai

ขนาดเนื้อที่ถือครองทั้งสิ้น (ไร่) Size of total area of holding (rai)	เนื้อที่เก็บเกี่ยวทั้งสิ้น Total harvested area			ข้าวหน้าปี ^{1/} First crop ^{1/} (In - season rice)			ข้าวหน้าปรัง Second crop (Of - season rice)		
	รวมทั้งสิ้น Total	ข้าวเจ้า Non - glutinous	ข้าวเหนียว Glutinous	รวม Sub - total	ข้าวเจ้า Non - glutinous	ข้าวเหนียว Glutinous	รวม Sub - total	ข้าวเจ้า Non - glutinous	ข้าวเหนียว Glutinous
รวม Total	1,322,043	1,321,127	917	715,164	714,680	485	606,879	606,447	432
ต่ำกว่า Under 2	38	38	-	19	19	-	19	19	-
2 - 5	8,868	8,842	26	4,798	4,793	5	4,070	4,049	21
6 - 9	27,189	27,159	31	14,312	14,297	15	12,878	12,862	16
10 - 19	138,010	137,766	244	73,898	73,750	148	64,113	64,017	96
20 - 39	473,096	472,691	406	250,562	250,324	238	222,534	222,366	168
40 - 59	366,744	366,534	210	196,217	196,138	79	170,527	170,396	131
60 - 139	280,530	280,530	-	158,467	158,467	-	122,063	122,063	-
140 - 249	22,676	22,676	-	13,911	13,911	-	8,764	8,764	-
250 - 499	4,721	4,721	-	2,880	2,880	-	1,841	1,841	-
500 ขึ้นไป and over	170	170	-	100	100	-	70	70	-

^{1/} รวมข้าวไร่

^{1/} Including upland rice

ตาราง 7.5 ข้าว : ผลผลิตข้าว จำนวนตามชนิดข้าวที่ปลูก และขนาดเนื้อที่ถือครองทั้งสิ้น

ผลผลิต : 1,000 กก.

TABLE 7.5 RICE : PRODUCT BY KIND OF RICE CULTIVATED AND SIZE OF TOTAL AREA OF HOLDING

Product : 1,000 kg.

ขนาดเนื้อที่ถือครองทั้งสิ้น (ไร่) Size of total area of holding (rai)	รวมผลผลิตทั้งสิ้น Total Product				ข้าวปี ^{1/} First crop ^{1/} (In - season rice)				ข้าวปีปลูก Second crop (Of - season rice)			
	รวมทั้งสิ้น Total	ข้าวเจ้า Non - glutinous		ข้าวเหนียว Glutinous	รวมทั้งสิ้น Sub - total	ข้าวเจ้า Non - glutinous		ข้าวเหนียว Glutinous	รวมทั้งสิ้น Sub - total	ข้าวเจ้า Non - glutinous		ข้าวเหนียว Glutinous
		ข้าวเจ้า Non - glutinous	ข้าวเหนียว Glutinous			ข้าวเจ้า Non - glutinous	ข้าวเหนียว Glutinous			ข้าวเจ้า Non - glutinous	ข้าวเหนียว Glutinous	
รวม Total	1,097,555	1,096,790	766	766	594,648	594,240	408	408	502,907	502,549	358	358
ต่ำกว่า Under 2	34	34	-	-	17	17	-	-	17	17	-	-
2 - 5	7,043	7,025	18	18	3,827	3,827	-	-	3,216	3,198	18	18
6 - 9	21,745	21,721	24	24	11,461	11,450	11	11	10,285	10,271	14	14
10 - 19	112,941	112,757	184	184	60,780	60,664	116	116	52,161	52,093	68	68
20 - 39	395,252	394,902	350	350	210,175	209,968	206	206	185,077	184,933	144	144
40 - 59	306,986	306,795	190	190	164,845	164,770	75	75	142,141	142,026	115	115
60 - 139	231,982	231,982	-	-	130,593	130,593	-	-	101,389	101,389	-	-
140 - 249	17,824	17,824	-	-	10,659	10,659	-	-	7,166	7,166	-	-
250 - 499	3,618	3,618	-	-	2,214	2,214	-	-	1,403	1,403	-	-
500 ขึ้นไป and over	131	131	-	-	78	78	-	-	53	53	-	-

^{1/} รวมข้าวไร่

^{1/} Including upland rice

8. ยางพารา PARA RUBBER

ตาราง 8.1 ยางพารา : จำนวนผู้ถือครองที่ปลูกยางพาราและเนื้อที่เพาะปลูก จำนวนตามชนิดของสวนยาง และขนาดเนื้อที่ถือครองทั้งสิ้น

เนื้อที่ : ไร่

TABLE 8.1 PARA RUBBER : NUMBER OF HOLDINGS AND PLANTED AREA BY TYPE OF CLONE AND SIZE OF TOTAL AREA OF HOLDING Area : Rai

ขนาดเนื้อที่ถือครองทั้งสิ้น (ไร่) Size of total area of holding (rai)	รวมทั้งสิ้น Total		สวนยางพันธุ์ดี High yield clone		สวนยางพันธุ์พื้นเมือง Low yield clone		สวนยางพันธุ์ดีและสวนยางพันธุ์พื้นเมือง High yield clone and low yield clone	
	จำนวน Number	เนื้อที่ Area	จำนวน Number	เนื้อที่ Area	จำนวน Number	เนื้อที่ Area	จำนวน Number	เนื้อที่ Area
รวม Total	16	3,336	12	3,253	4	83	-	-
ต่ำกว่า Under 2	-	-	-	-	-	-	-	-
2 - 5	-	-	-	-	-	-	-	-
6 - 9	3	9	1	6	2	3	-	-
10 - 19	3	29	3	29	-	-	-	-
20 - 39	3	84	3	84	-	-	-	-
40 - 59	2	85	1	50	1	35	-	-
60 - 139	-	-	-	-	-	-	-	-
140 - 249	3	309	2	264	1	45	-	-
250 - 499	-	-	-	-	-	-	-	-
500 ขึ้นไป and over	2	2,820	2	2,820	-	-	-	-

ตาราง 8.2 ยางพารา : เนื้อที่เพาะปลูกยางพารา จำแนกตามการให้ผลผลิต และชนิดของสวนยาง

เนื้อที่ : ไร่

TABLE 8.2 PARA RUBBER : PLANTED AREA BY EXPLOITATION AND TYPE OF CLONE

Area : Rai

ชนิดของสวนยาง Type of clone	รวมทั้งสิ้น Total	การให้ผลผลิต Exploitation		
		ยางอ่อนยังไม่ให้ผลผลิต Immature	ยางกำลังให้ผลผลิต Mature	ยางแก่ไม่ให้ผลผลิต Senile
รวม Total	3,336	3,335	1	1
สวนยางสายพันธุ์ดี High yield clone	3,253	3,253	-	-
สวนยางสายพันธุ์พื้นเมือง Low yield clone	83	82	1	1

9. พืชยืนต้น ไม้ผล และสวนป่า PERMANENT CROP AND FOREST

ตาราง 9.1 พืชยืนต้นและไม้ผล : จำนวนผู้ถือครองที่ปลูก เนื้อที่เพาะปลูกและจำนวนต้น จำแนกตามลักษณะการปลูกและพืชที่ปลูก

TABLE 9.1 PERMANENT CROPS : NUMBER OF HOLDINGS, PLANTED AREA AND NUMBER OF TREES BY PLANTATION FEATURES AND NAME OF CROP CULTIVATED

ชื่อพืชยืนต้นและไม้ผล Name of permanent crop	จำนวนผู้ถือครอง Number of holdings	ปลูกเป็นกลุ่ม			ปลูกปะปนกัน		
		เนื้อที่เพาะปลูก (ไร่) Planted area (rai)	ปลูกเป็นกลุ่ม		ปลูกปะปนกัน		จำนวนต้น Number of trees
			จำนวนต้น ทั้งหมด	ให้ผลผลิตแล้ว	จำนวนต้น ทั้งหมด	ให้ผลผลิตแล้ว	
กระเทียม	222	42	1,160	660	5,437	3,992	
กล้วยไข่	94	39	8,928	6,630	8,757	5,798	
กล้วยน้ำว้า	1,185	501	112,057	54,714	113,783	87,516	
กล้วยหอม	44	24	5,343	1,270	2,636	1,162	
แก้วมังกร	21	11	1,099	290	1,563	1,340	
ขนุน	141	15	448	285	1,674	1,249	
เงาะ	2	-	-	-	30	5	
ชมพู	34	17	762	292	695	594	
ตาลโตนด	7	0.4	10	34	42	42	
แตงโม	2	37	21,460	52,000	-	-	
ทับทิม	1	-	-	-	20	10	
ทุเรียน	4	-	-	-	227	215	
น้อยหน่า	35	7	687	545	841	663	
ปาล์มน้ำมัน	10	95	2,205	1,220	10	-	
ไผ่ตง	17	17	575	1,380	1,677	1,677	
ฝรั่ง	83	33	3,183	2,012	3,583	2,537	
พุทรา	13	33	3,325	2,200	243	238	

ตาราง 9.1 พืชยืนต้นและไม้ผล : จำนวนผู้ถือครองที่ปลูก เนื้อที่เพาะปลูกและจำนวนต้น จำแนกตามลักษณะการปลูกและพืชที่ปลูก (ต่อ)

TABLE 9.1 PERMANENT CROPS : NUMBER OF HOLDING, PLANTED AREA AND NUMBER OF TREES BY PLANTATION FEATURES AND NAME OF CROP CULTIVATED (Contd.)

ชื่อพืชยืนต้นและไม้ผล Name of permanent crop	จำนวนผู้ถือครอง Number of holdings	ปลูกเป็นกลุ่ม Compact plantation			ปลูกปะปนกัน Scattered plantation		
		เนื้อที่เพาะปลูก (ไร่) Planted area (rai)	จำนวนต้น Number of trees		จำนวนต้น Number of trees	จำนวนต้น Number of trees	
			จำนวนต้นทั้งสิ้น Total	ให้ผลผลิตแล้ว Produced age		จำนวนต้นทั้งสิ้น Total	ให้ผลผลิตแล้ว Produced age
มะกรูด	133	14	1,375	2,088	2,951	2,631	
มะกอก	14	-	-	-	151	142	
มะขวิด	1	-	-	-	1	1	
มะขามเทศ	7	3	135	40	83	73	
มะขามเปรี้ยว	11	19	365	266	43	43	
มะขามพวาน	4	4	100	-	23	14	
มะดัน	3	3	135	10	120	100	
มะตูม	2	-	-	-	11	11	
มะนาว	854	665	31,998	31,534	35,776	28,254	
มะปราง	334	48	1,161	862	8,381	6,840	
มะพร้าว (แก่)	234	30	755	3,601	3,717	3,107	
มะพร้าวอ่อน	63	20	696	545	1,481	1,225	
มะเฟือง	1	-	-	-	5	5	
มะไฟ	31	1	40	-	721	651	
มะม่วง	1,398	1,557	46,462	77,546	27,188	23,463	
มะมุด	1	1	25	25	-	-	
มะยง	9	13	410	390	334	174	
มะยม	10	-	-	-	68	68	
มะรุุม	1	-	-	-	1	-	

ตาราง 9.1 พืชยืนต้นและไม้ผล : จำนวนผู้ถือครองที่ปลูก เนื้อที่เพาะปลูกและจำนวนต้น จำแนกตามลักษณะการปลูกและพืชที่ปลูก (ต่อ)

TABLE 9.1 PERMANENT CROPS : NUMBER OF HOLDING, PLANTED AREA AND NUMBER OF TREES BY PLANTATION FEATURES AND NAME OF CROP CULTIVATED (Contd.)

ชื่อพืชยืนต้นและไม้ผล Name of permanent crop	จำนวนผู้ถือครอง Number of holdings	ปลูกเป็นกลุ่ม Compact plantation			ปลูกปะปนกัน Scattered plantation		
		เนื้อที่เพาะปลูก (ไร่) Planted area (rai)	จำนวนต้น Number of trees		จำนวนต้น Number of trees	จำนวนต้น Number of trees	
			จำนวนต้นทั้งสิ้น Total	ให้ผลผลิตแล้ว Produced		จำนวนต้นทั้งสิ้น Total	ให้ผลผลิตแล้ว Produced
มะละกอ Papaya	145	35	5,284	3,336	4,759	3,626	
มังคุด Mangosteen	16	3	65	200	432	358	
ลองกอง Longkong	1	-	-	-	7	7	
ละมุด Sapodilla	47	18	487	677	853	848	
ลำไย Longan	7	1	13	-	185	180	
ลิ้นจี่ Lychee	6	-	-	-	167	41	
ส้มเขียวหวาน Tangerine	1	-	-	-	100	10	
ส้มซ่า Sour Orange	6	1	56	11	37	20	
ส้มโอบ Pomelo	494	1,067	43,177	32,951	15,234	11,940	
สละ Snake fruit	1	-	-	-	5	5	
สะเดา Margosa (Neem tree)	6	-	-	-	296	91	
สาเก Bread fruit	4	-	-	-	13	13	
หมาก Betel palm	2	-	-	-	1,000	200	
องุ่น Grape	2	3	300	960	15	15	

ตาราง 9.2 สวนป่า (ปลูก) : จำนวนผู้ถือครองที่ปลูก เนื้อที่เพาะปลูกและจำนวนต้น จำแนกตามลักษณะการปลูกและพืชที่ปลูก

TABLE 9.2 FOREST (PLANTED) : NUMBER OF HOLDINGS, PLANTED AREA AND NUMBER OF TREES BY PLANTATION FEATURES AND NAME OF CROP CULTIVATED

ชื่อสวนป่า Name of forest (planted)	จำนวนผู้ถือครอง Number of holdings	ปลูกเป็นกลุ่ม Compact plantation			ปลูกปะปนกัน Scattered plantation		
		เนื้อที่เพาะปลูก (ไร่) Planted area (rai)	จำนวนต้น	Number of trees	จำนวนต้น	Number of trees	ให้ผลผลิตแล้ว Productive age
			จำนวนต้นทั้งสิ้น Total	ให้ผลผลิตแล้ว Productive age	จำนวนต้นทั้งสิ้น Total	ให้ผลผลิตแล้ว Productive age	
กฤษณา Eagle wood	1	9	1,350	-	-	-	-
ชิงชัน Dalbergia	1	-	-	-	10	10	10
แดง Red	1	-	-	-	300	300	300
ตะเคียนทอง Thakean thong	1	-	-	-	300	300	300
ตีนเป็ด Devil tree	1	2	300	100	-	-	-
ประดู่ Pradu	7	-	-	-	10,860	1,725	1,725
ไม้ทุกชนิด (ยกเว้นไม้เต็ง) Bamboo	39	63	8,330	3,860	2,353	2,243	2,243
พยูง Siamesse rosewood	3	-	-	-	2,750	2,000	2,000
โมกใหญ่ Mokeyai	1	10	1,500	600	-	-	-
ยางนา Yang-na	6	14	2,100	200	17,152	17,102	17,102
ยูคาลิปตัส Eucalyptus	61	234	31,899	21,600	12,840	11,760	11,760
สัก Teak	9	9	1,362	1,188	18,960	18,780	18,780

10. พืชผัก สมุนไพร และไม้ดอกไม้ประดับ VEGETABLE CORP, HERB, FLOWER AND ORNAMENTAL PLANT

ตาราง 10.1 พืชผักและสมุนไพร : จำนวนผู้ถือครองที่ปลูก เนื้อที่เพาะปลูกและเก็บเกี่ยว จำแนกตามพืชที่ปลูก

TABLE 10.1 VEGETABLE CROP AND HERB : NUMBER OF HOLDING, NUMBER OF CROPS, PLANTED AND HARVESTED AREA

เนื้อที่ : ไร่

BY NAME OF CROP CULTIVATED

ชื่อพืชผักและสมุนไพร Name of vegetable crop and herb	จำนวนผู้ถือครอง Number of holdings	เนื้อที่ Area	
		เพาะปลูก Planted	เก็บเกี่ยว Harvested
กระเจ็บ	6	75	75
กระเจ็บเขียว	6	1	1
กระเจ็บแดง	8	22	22
กระถิน	1	0.1	0.1
กะหล่ำปลี	1	1	1
กุยช่าย	1	1	1
ขมิ้น	2	0.3	0.3
ข่า	64	26	15
ข้าวโพดฝักอ่อน	5	22	22
ข้าวโพดไร่ประทาน	90	240	232
คะน้า	46	49	47
ชะพลู	1	0.03	0.03
ชะอม	146	179	177
ดอกแค	4	1	1
ตะไคร้	121	45	37
ตั้งโอ้	2	1	1
ตำลึง	9	5	5

Area : Rai

ตาราง 10.1 พืชผักและสมุนไพร : จำนวนผู้ถือครองที่ปลูก เนื้อที่เพาะปลูกและเก็บเกี่ยว จำแนกตามพืชที่ปลูก (ต่อ)

TABLE 10.1 VEGETABLE CROP AND HERB : NUMBER OF HOLDING, NUMBER OF CROPS, PLANTED AND HARVESTED AREA

เนื้อที่ : ไร่

BY NAME OF CROP CULTIVATED (Contd.)

Area : Rai

ชื่อพืชผักและสมุนไพร Name of vegetable crop and herb	จำนวนผู้ถือครอง Number of holdings	เนื้อที่ Area	
		เพาะปลูก Planted	เก็บเกี่ยว Harvested
แตงกวา/แตงร้าน Cucumber	66	127	127
แตงกวาญี่ปุ่น Japanese Cucumber	1	5	5
แตงไทย Melon	7	3	3
ถั่วแขก Snap bean	1	1	1
ถั่วฝักยาว Yard long bean	282	681	675
ถั่วพู Wing bean	8	4	4
ถั่วลันเตา Sweet pea	1	1	1
บวบ Angled loofah	58	48	48
บัวสาย Water lily	1	3	3
ผักกวางตุ้ง Pakchoi	12	12	12
ผักกาดขาว Chinese cabbage	7	3	2
ผักกาดขาวปลี Mustard	1	0.2	0.2
ผักกาดหอม Lettuce	19	48	48
ผักกาดหัว Chinese radish	4	27	27
ผักกาดอื่น ๆ Other curcifers	4	3	3
ผักขมิ้นจีน Amaranch	1	0.1	0.1
ผักชี Coriander	19	8	7
ผักชีฝรั่ง Parsley	2	0.2	0.1

ตาราง 10.1 พืชผักและสมุนไพร : จำนวนผู้ถือครองที่ปลูก เนื้อที่เพาะปลูกและเก็บเกี่ยว จำแนกตามพืชที่ปลูก (ต่อ)

TABLE 10.1 VEGETABLE CROP AND HERB : NUMBER OF HOLDING, NUMBER OF CROPS, PLANTED AND HARVESTED AREA

เนื้อที่ : ไร่

BY NAME OF CROP CULTIVATED (Contd.)

Area : Rai

ชื่อพืชผักและสมุนไพร Name of vegetable crop and herb	จำนวนผู้ถือครอง Number of holdings	เนื้อที่ Area	
		เพาะปลูก Planted	เก็บเกี่ยว Harvested
ผักบั้งจีน Chinese convolvulus	20	14	14
ผักบั้งน้ำ Thai water convolvulus	6	17	17
ผักหวาน Sweet vegetable	4	2	2
เผือก Taro	3	11	11
พริกชี้หนู Bird pepper	135	71	68
พริกชี้ฟ้า Chilli pepper	24	13	12
พริกใหญ่ Banana paper	5	3	3
ผัก/แพง/ผักเขียว Waxgourd	3	1	1
ผักทอง Pumpkin	12	8	8
มะเขือเทศปริโภาค Fresher tomato	2	1	1
มะเขือเปราะ Brinjal	156	96	94
มะเขือพวง Cluster egg plant	22	18	18
มะเขือม่วง Aubergine	1	1	1
มะเขือยาว Egg plant	89	240	240
มะเขืออื่น ๆ Other egg plants	69	63	62
มะระจีน Chinese better gould	40	131	131
มะระไทย Thai better gould	7	14	14
มันเทศ Sweet potato	3	1	1

ตาราง 10.1 พืชผักและสมุนไพร : จำนวนผู้ถือครองที่ปลูก เนื้อที่เพาะปลูกและเก็บเกี่ยว จำแนกตามพืชที่ปลูก (ต่อ)

TABLE 10.1 VEGETABLE CROP AND HERB : NUMBER OF HOLDING, NUMBER OF CROPS, PLANTED AND HARVESTED AREA

เนื้อที่ : ไร่

BY NAME OF CROP CULTIVATED (Contd.)

ชื่อพืชผักและสมุนไพร Name of vegetable crop and herb	จำนวนผู้ถือครอง Number of holdings	เนื้อที่ Area	
		เพาะปลูก Planted	เก็บเกี่ยว Harvested
มันมือเสือ	1	1	1
หน่อไม้	8	28	28
หน่อไม้ฝรั่ง	1	0.1	0.1
หอมแดง	1	4	4
หอมแบ่ง (ต้นหอม)	1	1	1
โหระพา	33	6	6
เห็ดนางฟ้า	10	5	5
เห็ดฟาง	8	14	13
กระชาย	32	23	21
กะเพรา	52	8	8
ขมิ้นชัน	1	3	3
ข่อย	1	1	1
เตยหอม	4	2	1
บอระเพ็ด	1	0.1	0.1
ไพล	1	0.3	0.3
ฟ้าทะลายโจร	1	0.3	0.3

Area : Rai

ตาราง 10.1 พืชผักและสมุนไพร : จำนวนผู้ถือครองที่ปลูก เนื้อที่เพาะปลูกและเก็บเกี่ยว จำแนกตามพืชที่ปลูก (ต่อ)

TABLE 10.1 VEGETABLE CROP AND HERB : NUMBER OF HOLDING, NUMBER OF CROPS, PLANTED AND HARVESTED AREA

เนื้อที่ : ไร่

BY NAME OF CROP CULTIVATED (Contd.)

ชื่อพืชผักและสมุนไพร Name of vegetable crop and herb	จำนวนผู้ถือครอง Number of holdings	เนื้อที่ Area	
		เพาะปลูก Planted	เก็บเกี่ยว Harvested
ยี่หระ Yee-ra	1	0.01	0.01
รางจืด Rang-jude	1	0.03	0.03
ว่านหางจระเข้ Alovera	2	1	1
สะระแหน่ Peppermint	1	0.1	0.1
กระชายดำ Black galingale	2	2	2
มะระขี้นก Marakeenok	1	0.3	0.3
อัญชัน Aun-shan	1	0.3	0.3

Area : Rai

ตาราง 10.2 ไม้ดอกไม้ประดับ : จำนวนผู้ถือครองที่ปลูก เนื้อที่เพาะปลูกและเก็บเกี่ยว จำแนกตามพืชที่ปลูก

TABLE 10.2 FLOWER AND ORNAMENTAL PLANT : NUMBER OF HOLDING, NUMBER OF CROPS, PLANTED AND HARVESTED AREA

เนื้อที่ : ไร่

BY NAME OF CROP CULTIVATED

Area : Rai

ชื่อไม้ดอกไม้ประดับ Name of flower and ornamental plant	จำนวนผู้ถือครอง Number of holdings	เนื้อที่ Area	
		เพาะปลูก Planted	เก็บเกี่ยว Harvested
กล้วยไม้ Orchid	12	7	7
กุหลาบ Rose	15	18	18
จำปี White Chempaka	11	22	22
ชวนชม Shuanshom	18	12	12
ดอกพุด Gardenia	3	1	1
ดอกกรั๊ก Crown flower	24	26	26
ดาวเรือง Marigold	90	123	118
บัวสวรรค์ Gustavia	4	6	6
บัวหลวง Lotus	3	5	5
บานชื่น Zinnia	1	0.01	0.01
บานไม่รู้โรย Globe amaranth	1	0.3	0.3
เบญจมาศ Chrysanthemum	1	4	4
พุทธรักษา Canna	3	2	2
มะลิ Jasmine	120	170	169
สร้อยทอง Solidago	1	0.3	0.3
หงอนไก่ Cock's comb	1	1	1
เข็ม Ixora	1	0.01	0.01
เตย Pandanus	7	4	4

ตาราง 10.2 ไม้ดอกไม้ประดับ : จำนวนผู้ถือครองที่ปลูก เนื้อที่เพาะปลูกและเก็บเกี่ยว จำแนกตามพืชที่ปลูก (ต่อ)

TABLE 10.2 FLOWER AND ORNAMENTAL PLANT : NUMBER OF HOLDING, NUMBER OF CROPS, PLANTED AND HARVESTED AREA

เนื้อที่ : ไร่

BY NAME OF CROP CULTIVATED (Contd.)

Area : Rai

ชื่อไม้ดอกไม้ประดับ Name of flower and ornamental plant	จำนวนผู้ถือครอง Number of holdings	เนื้อที่ Area	
		เพาะปลูก Planted	เก็บเกี่ยว Harvested
ไทร Ficus	3	6	6
บอนไซ Bon-sai	1	0	0
เฟิร์นต่าง ๆ Other Ferns	1	3	3
ปาล์มต่าง ๆ Other Palms	10	17	16
โป๊ยเซียน Crown of the thorns	3	0.3	0.3
เฟื่องฟ้า Bougainvillea	5	2	2
ว่านต่าง ๆ (ยกเว้นว่านหางจระเข้) Tuberous plant	2	3	3
หมากต่าง ๆ Other palms	2	2	2
อโกรนิมา Aglaonema	1	0.3	0.3
เพาะชำพันธุ์ไม้ทุกชนิด Nursery plants	4	104	100
เพาะเชื้อเห็ด Mushroom plants	3	6	6

11. พืชไร่ FIELD CROPS

ตาราง 11.1 พืชไร่ : จำนวนผู้ถือครองที่ปลูก เนื้อที่เพาะปลูกและเก็บเกี่ยว จำแนกตามพืชที่ปลูก

TABLE 11.1 FIELD CROPS : NUMBER OF HOLDINGS, NUMBER OF CROPS, PLANTED AND HARVESTED AREA BY NAME OF CROP CULTIVATED

ชื่อพืชไร่ Name of field crop	จำนวนผู้ถือครอง Number of holdings	เนื้อที่ Area	
		เพาะปลูก Planted	เก็บเกี่ยว Harvested
ข้าวบาร์เลย์	1	30	30
ข้าวโพดเลี้ยงสัตว์	253	3,705	3,705
ข้าวฟ่างเลี้ยงสัตว์	5	66	66
ข้าวสาลี	2	17	7
งาดำ	34	495	495
งาแดง	1	44	44
ถั่วขาว	1	1	1
ถั่วเขียวผิวดำ	1	5	5
ถั่วเขียวผิวมัน	33	393	393
ถั่วดำ	1	6	6
ถั่วลิสง	33	212	212
ถั่วเหลือง	4	7	7
ถั่วเหลืองฝักสด (ถั่วแระ)	4	6	6
ถั่วอื่น ๆ	3	17	17
มันสำปะหลัง	3,236	72,323	72,153
สาคูด	1	0.1	0.1
อ้อยรับประทาน	16	323	323
อ้อยโรงงาน	4,116	123,594	123,362
หญ้าเลี้ยงสัตว์	12	176	176
(หญ้าที่ปลูกและตัดไปให้สัตว์กิน)			
ทุ่งหญ้าเลี้ยงสัตว์	15	496	496
(หญ้าและพืชอื่นที่ปลูก)			

13. ปศุสัตว์ LIVESTOCK

ตาราง 13.1 จำนวนผู้ถือครองที่เลี้ยงโคและจำนวนโค จำแนกตามชนิดพันธุ์ และขนาดเนื้อที่ถือครองทั้งสิ้น

TABLE 13.1 NUMBER OF HOLDINGS REARING CATTLE AND NUMBER OF CATTLE BY KIND OF BREEDING AND SIZE OF TOTAL AREA OF HOLDING

ขนาดเนื้อที่ถือครองทั้งสิ้น (ไร่) Size of total area of holding (rai)	จำนวนผู้ถือครอง Number of holdings	จำนวนโค Number of cattle									
		โคเนื้อ Beef cattle					โคนม Dairy cattle				
		รวมทั้งสิ้น Total	รวม Sub-total	โคพันธุ์และ โคลูกผสม Pure breed/ crossed breed	โคขุน Feedlot	โคพื้นเมือง Natives	รวม Sub-total	โคยังไม่โต Heifer	โคตัวเมีย Milking/dry	โคอายุมาก Culled	โคตัวผู้ Sire
รวม Total	888	13,846	13,482	4,627	433	8,422	364	174	113	3	74
ต่ำกว่า Under 2	186	2,441	2,427	801	86	1,540	14	10	-	-	4
2 - 5	99	1,645	1,619	341	35	1,243	26	1	16	2	7
6 - 9	37	355	354	172	13	169	1	-	-	-	1
10 - 19	116	1,322	1,280	450	13	817	42	27	11	-	4
20 - 39	194	2,916	2,774	946	129	1,699	142	61	46	1	34
40 - 59	117	2,030	1,940	702	17	1,221	90	58	12	-	20
60 - 139	113	2,304	2,255	887	140	1,228	49	17	28	-	4
140 ขึ้นไป and over	26	833	833	328	-	505	-	-	-	-	-

ตาราง 13.2 จำนวนผู้ถือครองที่เลี้ยงโคและจำนวนโค จำนวนตามชนิดพันธุ์ และจำนวนโคที่เลี้ยง

TABLE 13.2 NUMBER OF HOLDINGS REARING CATTLE AND NUMBER OF CATTLE BY KIND OF BREEDING AND NUMBER OF CATTLE OF HOLDING

จำนวนโคที่เลี้ยง (ตัว) Number of cattle of holding (heads)	จำนวนผู้ถือครอง Number of holdings	จำนวนโค Number of cattle									
		โคเนื้อ Beef cattle					โคนม Dairy cattle				
		รวม Sub - total	โคพันธุ์และโคลูกผสม Pure breed/ crossed breed	โคขุน (รวมโคมัน) Feedlot (Fattened)	โคพื้นเมือง Natives	รวม Sub - total	โคยังไม่ให้น้ำนม Heifer	โคตัวเมีย Cow		โคตัวผู้ Sire	
								โครีดนม/ โคนมแห้ง Milking/dry	โคอายุมาก Culled		
รวม Total	888	13,846	4,627	433	8,422	364	174	113	3	74	
1 - 2	83	123	63	5	53	2	-	-	-	2	
3 - 4	97	341	111	4	226	-	-	-	-	-	
5 - 9	217	1,406	451	29	904	22	14	8	-	-	
10 - 19	233	2,993	1,129	89	1,711	64	16	31	2	15	
20 - 49	223	6,014	1,912	106	3,745	251	139	64	1	47	
50 - 99	22	1,309	451	-	833	25	5	10	-	10	
100 - 299	13	1,660	510	200	950	-	-	-	-	-	
300 - 499	-	-	-	-	-	-	-	-	-	-	
500 ขึ้นไป and over	-	-	-	-	-	-	-	-	-	-	

ตาราง 13.3 จำนวนผู้ถือครองที่ดินเพียงโคและจำนวนโค จำนวนตามชนิดพันธุ์ และขนาดเนื้อที่ถือครองที่ดิน

TABLE 13.3 NUMBER OF HOLDINGS REARING CATTLE AND NUMBER OF CATTLE BY KIND OF BREEDING AND SIZE OF TOTAL AREA OF HOLDING

ขนาดเนื้อที่ถือครองที่ดิน (ไร่) Size of total area of holding (rai)	โคเนื้อ Beef cattle		โคนม Dairy cattle	
	จำนวนผู้ถือครอง Number of holdings	จำนวนตัว Number of heads	จำนวนผู้ถือครอง Number of holdings	จำนวนตัว Number of heads
รวม Total	872	13,482	22	364
ต่ำกว่า Under 2	185	2,427	3	14
2 - 5	96	1,619	4	26
6 - 9	36	354	1	1
10 - 19	115	1,280	2	42
20 - 39	189	2,774	6	142
40 - 59	114	1,940	4	90
60 - 139	111	2,255	2	49
140 ขึ้นไป and over	26	833	-	-

ตาราง 13.4 จำนวนผู้ถือครองที่เลี้ยงโคและจำนวนโคที่เลี้ยง

TABLE 13.4 NUMBER OF HOLDINGS AND NUMBER OF CATTLE BY KIND OF BREEDING AND NUMBER OF CATTLE OF HOLDING

ขนาดเนื้อที่ถือครองทั้งสิ้น (ไร่) Size of total area of holding (rai)	โคเนื้อ Beef cattle		โคนม Dairy cattle	
	จำนวนผู้ถือครอง Number of holdings	จำนวนตัว Number of heads	จำนวนผู้ถือครอง Number of holdings	จำนวนตัว Number of heads
รวม Total	872	13,482	22	364
1 - 2	81	121	2	2
3 - 4	99	348	2	7
5 - 9	213	1,381	4	25
10 - 19	230	2,940	4	54
20 - 49	215	5,773	10	276
50 - 99	21	1,259	-	-
100 - 299	13	1,660	-	-
300 - 499	-	-	-	-
500 ขึ้นไป and over	-	-	-	-

ตาราง 13.5 จำนวนผู้ถือครองที่เลี้ยงกระบือและจำนวนกระบือ จำแนกตามชนิดพันธุ์ และขนาดเนื้อที่ถือครองทั้งสิ้น

TABLE 13.5 NUMBER OF HOLDINGS REARING BUFFALOES AND NUMBER OF BUFFALOES BY SIZE OF TOTAL AREA OF HOLDING

ขนาดเนื้อที่ถือครองทั้งสิ้น (ไร่) Size of total area of holding (rai)	จำนวนผู้ถือครอง Number of holdings	จำนวนตัว Number of buffaloes
รวม Total	247	3,132
ต่ำกว่า Under 2	25	281
2 - 5	23	239
6 - 9	8	91
10 - 19	24	227
20 - 39	67	908
40 - 59	54	754
60 - 139	39	482
140 ขึ้นไป and over	7	150

ตาราง 13.6 จำนวนผู้ถือครองที่เลี้ยงกระบือและจำนวนกระบือที่เลี้ยง จำนวนตามจำนวนกระบือที่เลี้ยง

TABLE 13.6 NUMBER OF HOLDINGS AND NUMBER OF BUFFALOES BY NUMBER OF BUFFALOES OF HOLDING

จำนวนกระบือที่เลี้ยง (ตัว) Number of buffaloes of holding (heads)	กระบือ Buffaloes	
	จำนวนผู้ถือครอง Number of holdings	จำนวนตัว Number of buffaloes
รวม Total	247	3,132
1 - 2	27	48
3 - 4	28	98
5 - 9	67	433
10 - 19	74	960
20 - 49	43	1,139
50 - 99	8	454
100 - 299	-	-
300 - 499	-	-
500 ขึ้นไป and over	-	-

ตาราง 13.7 จำนวนผู้ถือครองที่เลี้ยงและจำนวนโค กระบือ จำนวนตามชนิดพันธุ์ และจำนวนปศุสัตว์ที่เลี้ยง

TABLE 13.7 NUMBER OF HOLDINGS AND NUMBER OF CATTLE AND BUFFALOES BY KIND OF BREEDING AND NUMBER OF LIVESTOCK OF HOLDING

จำนวนปศุสัตว์ที่เลี้ยง (ตัว) Number of livestock of holding (heads)	โคเนื้อ Beef cattle		โคนม Dairy cattle		กระบือ Buffaloes	
	จำนวนผู้ถือครอง Number of holdings	จำนวนตัว Number of heads	จำนวนผู้ถือครอง Number of holdings	จำนวนตัว Number of heads	จำนวนผู้ถือครอง Number of holdings	จำนวนตัว Number of heads
รวม Total	872	13,482	22	364	247	3,132
1 - 2	81	121	2	2	27	48
3 - 4	99	348	2	7	28	98
5 - 9	213	1,381	4	25	67	433
10 - 19	230	2,940	4	54	74	960
20 - 49	215	5,773	10	276	43	1,139
50 - 99	21	1,259	-	-	8	454
100 - 299	13	1,660	-	-	-	-
300 ขึ้นไป and over	-	-	-	-	-	-

หมายเหตุ : ผู้ถือครอง 1 รายอาจรายงานการเลี้ยงโคมากกว่า 1 ชนิด

Note : One holding may report more than one kind of breedings.

ตาราง 13.8 จำนวนผู้ถือครองที่เลี้ยงสุกรและจำนวนสุกร จำแนกตามชนิดพันธุ์ และขนาดเนื้อที่ถือครองทั้งสิ้น

TABLE 13.8 NUMBER OF HOLDINGS REARING PIGS AND NUMBER OF PIGS BY KIND OF BREEDING AND SIZE OF TOTAL AREA OF HOLDING

ขนาดเนื้อที่ถือครองทั้งสิ้น (ไร่) Size of total area of holding (rai)	จำนวนผู้ถือครอง Number of holdings	จำนวนสุกร Number of pigs			
		รวม Total	สุกรพันธุ์ Breeding	สุกรขุน Fattened	สุกรพื้นเมือง Native
รวม Total	546	38,953	12,378	26,066	509
ต่ำกว่า Under 2	196	3,142	796	2,131	215
2 - 5	75	5,698	856	4,792	50
6 - 9	38	2,742	1,039	1,697	6
10 - 19	67	8,912	1,645	7,224	43
20 - 39	93	4,874	206	4,492	176
40 - 59	42	3,398	1,243	2,155	-
60 - 139	30	7,437	4,413	3,005	19
140 ขึ้นไป and over	5	2,750	2,180	570	-

ตาราง 13.9 จำนวนผู้ถือครองที่เลี้ยงสุกรและจำนวนสุกร จำแนกตามชนิดพันธุ์ และจำนวนสุกรที่เลี้ยง

TABLE 13.9 NUMBER OF HOLDINGS REARING PIGS AND NUMBER OF PIGS BY KIND OF BREEDING AND NUMBER OF PIGS OF HOLDING

จำนวนสุกรที่เลี้ยง (ตัว) Number of pigs of holding (heads)	จำนวนผู้ถือครอง Number of holdings	จำนวนสุกร Number of pigs			
		รวม Total	สุกรพันธุ์ Breeding	สุกรขุน Fattened	สุกรพื้นเมือง Native
รวม Total	546	38,953	12,378	26,066	509
1 - 2	67	111	48	49	14
3 - 4	70	230	145	58	27
5 - 9	71	481	137	228	116
10 - 19	107	1,389	274	973	142
20 - 49	133	3,707	680	2,917	110
50 - 99	38	2,264	537	1,727	-
100 - 299	28	4,195	917	3,178	100
300 - 499	8	3,106	340	2,766	-
500 ขึ้นไป and over	24	23,470	9,300	14,170	-

ตาราง 13.10 จำนวนผู้ถือครองที่เลี้ยงและจำนวนแพะ แกะจำนวนตามชนิดพันธุ์ และขนาดเนื้อที่ถือครองทั้งสิ้น

TABLE 13.10 NUMBER OF HOLDINGS REARING GOATS AND SHEEP AND NUMBER OF LIVESTOCK HEADS BY NUMBER OF TOTAL AREA OF HOLDING

ขนาดเนื้อที่ถือครองทั้งสิ้น (ไร่) Size of total area of holding (rai)	แพะ Goat		แกะ Sheep	
	จำนวนผู้ถือครอง Number of holdings	จำนวนตัว Number of heads	จำนวนผู้ถือครอง Number of holdings	จำนวนตัว Number of heads
รวม Total	110	5,658	9	325
ต่ำกว่า Under 2	49	2,596	1	49
2 - 5	17	752	2	130
6 - 9	4	153	1	70
10 - 19	13	804	2	14
20 - 39	15	466	2	27
40 - 59	5	126	-	-
60 - 139	6	706	-	-
140 ขึ้นไป and over	1	55	1	35

ตาราง 13.11 จำนวนผู้ถือครองที่เลี้ยงและจำนวนแพะ แกะ จำนวนตามจำนวนปศุสัตว์ที่เลี้ยง

TABLE 13.11 NUMBER OF HOLDINGS REARING GOATS AND SHEEP AND NUMBER OF LIVESTOCK HEADS BY NUMBER OF LIVESTOCK OF HOLDING

จำนวนปศุสัตว์ที่เลี้ยง (ตัว) Number of livestock of holding (heads)	แพะ Goat		แกะ Sheep	
	จำนวนผู้ถือครอง Number of holdings	จำนวนตัว Number of heads	จำนวนผู้ถือครอง Number of holdings	จำนวนตัว Number of heads
รวม Total	110	5,658	9	325
1 - 2	3	3	-	-
3 - 4	4	15	1	4
5 - 9	4	24	-	-
10 - 19	14	171	3	37
20 - 49	39	1,279	3	104
50 - 99	32	2,016	1	70
100 - 299	12	1,550	1	110
300 - 499	2	600	-	-
500 ขึ้นไป and over	-	-	-	-

ตาราง 13.12 จำนวนผู้ถือครองที่เลี้ยงไก่ เป็ด ห่าน และจำนวนไก่ เป็ด ห่าน จำแนกตามชนิดพันธุ์ และขนาดเนื้อที่ถือครองทั้งสิ้น

TABLE 13.12 NUMBER OF HOLDINGS REARING CHICKENS , DUCKS AND GOOSE AND NUMBER OF CHICKENS , DUCKS AND GOOSE BY KIND OF BREEDING AND SIZE OF TOTAL AREA OF HOLDING

จำนวนปศุสัตว์ที่เลี้ยง (ตัว) Number of livestock of holding (heads)	ไก่ Chicken				เป็ด Duck				ห่าน Goose			
	จำนวนผู้ถือครอง Number of holdings	จำนวนตัว Number of heads			จำนวนผู้ถือครอง Number of holdings	จำนวนตัว Number of heads			จำนวนผู้ถือครอง Number of holdings	จำนวนตัว Number of heads		
		รวม Total	ไก่ไข่ Layer	ไก่เนื้อ Broiler		ไก่พื้นเมือง Nativd	รวม Total	เป็ดไข่ Layer			เป็ดเนื้อ Meat	เป็ดเทศ Muscovy
รวม Total	2,668	1,047,766	41,222	902,603	103,941	596	360,656	350,568	5,579	4,509	51	312
ต่ำกว่า Under 2	983	67,395	19,419	14,587	33,389	172	115,599	110,677	3,992	930	11	90
2 - 5	251	100,579	11,641	79,460	9,478	86	65,375	64,749	414	212	1	14
6 - 9	125	19,926	610	13,630	5,686	29	8,822	8,636	23	163	4	29
10 - 19	320	114,489	2,054	100,402	12,033	83	63,032	61,489	55	1,488	8	48
20 - 39	530	646,754	5,186	619,717	21,851	113	49,047	47,573	476	998	12	57
40 - 59	272	53,946	1,405	41,120	11,421	63	30,804	29,981	300	523	12	54
60 - 139	170	21,422	907	11,187	9,328	48	27,928	27,463	270	195	3	20
140 ขึ้นไป and over	17	23,255	-	22,500	755	2	49	-	49	-	-	-

ตาราง 13.14 จำนวนผู้ถือครองที่เลี้ยง และนำหน้างรังไหม จำนวนตามชนิดพันธุ์ และขนาดเนื้อที่ถือครองทั้งสิ้น

TABLE 13.14 NUMBER OF HOLDINGS AND COCOON WEIGHT BY KIND OF BREEDING AND SIZE OF TOTAL AREA OF HOLDING

ขนาดเนื้อที่ถือครองทั้งสิ้น (ไร่) Size of total area of holding (rai)	ไหมพันธุ์พื้นเมือง Polyvoltine		ไหมพันธุ์ลูกผสมต่างประเทศ Bivoltine	
	จำนวนผู้ถือครอง Number of holdings	ปริมาณเส้นไหม (กก.) Quantity of silk product (kg.)	จำนวนผู้ถือครอง Number of holdings	ปริมาณรังไหม (กก.) Quantity of cocoon product (kg.)
รวม Total	-	-	1	20
ต่ำกว่า Under 2	-	-	-	-
2 - 5	-	-	-	-
6 - 9	-	-	1	20
10 - 19	-	-	-	-
20 - 39	-	-	-	-
40 - 59	-	-	-	-
60 - 139	-	-	-	-
140 ขึ้นไป and over	-	-	-	-

ตาราง 13.15 จำนวนผู้ถือครองและน้ำหนักรังไหม จำแนกตามชนิดพันธุ์ และปริมาณผลผลิตที่ผลิตได้

TABLE 13.15 NUMBER OF HOLDINGS AND COCOON WEIGHT BY KIND OF BREEDING AND QUANTITY OF PRODUCT OF HOLDING

ปริมาณผลผลิตที่ผลิตได้ (กก.) Quantity of product of holding (kg.)	ไหมพันธุ์พื้นเมือง Polyvoltine		ไหมพันธุ์ลูกผสมต่างประเทศ Bivoltine	
	จำนวนผู้ถือครอง Number of holdings	ปริมาณเส้นไหม (กก.) Quantity of silk product (kg.)	จำนวนผู้ถือครอง Number of holdings	ปริมาณรังไหม (กก.) Quantity of cocoon product (kg.)
รวม Total	-	-	1	20
ต่ำกว่า Under 50	-	-	1	20
50 - 99	-	-	-	-
100 - 199	-	-	-	-
200 - 499	-	-	-	-
500 ขึ้นไป and over	-	-	-	-

14. การเพาะเลี้ยงสัตว์น้ำในพื้นที่น้ำจืด FRESH WATER CULTURE

ตาราง 14.1 การเพาะเลี้ยงสัตว์น้ำในพื้นที่น้ำจืด : จำนวนผู้ถือครองจำแนกตามกิจกรรม วัตถุประสงค์หลัก และขนาดเนื้อที่ผิวน้ำที่ใช้เพาะเลี้ยง

TABLE 14.1 FRESH WATER CULTURE : NUMBER OF HOLDINGS BY ACTIVITY, MAIN PURPOSE AND SIZE OF WATER AREA UNDER CULTURE

ขนาดเนื้อที่ผิวน้ำที่ใช้เพาะเลี้ยง (ไร่) Size of water area under culture (rai)	รวมทั้งสิ้น Total	เพาะเลี้ยง Culture			เพาะฟัก/อนุบาลสัตว์น้ำ Breeding/Nursing			เพาะเลี้ยง/เพาะฟัก และอนุบาลสัตว์น้ำ Culture and Breeding/Nursing		
		รวม Total	ขาย Sale	บริโภค Consumption	รวม Total	ขาย Sale	บริโภค Consumption	รวม Total	ขาย Sale	บริโภค Consumption
รวม Total	1,247	1,161	671	490	10	8	2	76	31	45
ต่ำกว่า Under 2	1,089	1,015	576	439	8	6	2	66	24	42
2 - 5	137	128	81	47	-	-	-	9	6	3
6 - 9	9	8	5	3	-	-	-	1	1	-
10 - 19	9	8	7	1	1	1	-	-	-	-
20 - 39	1	-	-	-	1	1	-	-	-	-
40 - 59	-	-	-	-	-	-	-	-	-	-
60 ขึ้นไป and over	2	2	2	-	-	-	-	-	-	-

ตาราง 14.2 การเพาะเลี้ยงสัตว์น้ำในพื้นที่น้ำจืด : จำนวนผู้ถือครองและเนื้อที่ผิวน้ำที่ใช้เพาะเลี้ยง จำนวนตามวัตถุประสงค์หลัก และขนาดเนื้อที่ผิวน้ำที่ใช้เพาะเลี้ยง

TABLE 14.2 FRESH WATER CULTURE : NUMBER OF HOLDINGS AND WATER AREA UNDER CULTURE BY MAIN PURPOSE AND SIZE OF

เนื้อที่ : ไร่

WATER AREA UNDER CULTURE

ขนาดเนื้อที่ถือครองทั้งสิ้น Size of total area of holding (rai)	รวมทั้งสิ้น Total		ขาย Sale		บริโภค Consumption	
	จำนวนผู้ถือครอง Number of holdings	เนื้อที่ area	จำนวนผู้ถือครอง Number of holdings	เนื้อที่ area	จำนวนผู้ถือครอง Number of holdings	เนื้อที่ area
รวม Total	1,247	1,258	710	854	537	404
ต่ำกว่า Under 2	1,089	517	606	285	483	232
2 - 5	137	357	87	218	50	139
6 - 9	9	71	6	48	3	23
10 - 19	9	109	8	99	1	10
20 - 39	1	24	1	24	-	-
40 - 59	-	-	-	-	-	-
60 - 139	2	180	2	180	-	-
140 ขึ้นไป and over	-	-	-	-	-	-

Area : Rai

ตาราง 14.3 การเพาะเลี้ยงสัตว์น้ำในพืชน้ำจืด : จำนวนผู้ถือครองที่เพาะเลี้ยงฯ และเนื้อที่ผิวน้ำที่ใช้เพาะเลี้ยง จำแนกตามประเภทการเลี้ยง และชนิดสัตว์น้ำหลัก

TABLE 14.3 FRESH WATER CULTURE : NUMBER OF HOLDINGS FRESHWATER CULTURE AND WATER AREA UNDER CULTURE BY TYPE OF

CULTURE SYSTEM MAJOR SPECIES

ชนิดสัตว์น้ำหลัก Major species	รวม Total		ประเภทการเลี้ยง Type of culture system			
	จำนวนผู้ถือครอง Number of holdings	เนื้อที่ผิวน้ำ Water area under culture	เลี้ยงสัตว์น้ำชนิดเดียวกัน Monoculture			
			จำนวนผู้ถือครอง Number of holdings	เนื้อที่ผิวน้ำ Water area under culture		
			เลี้ยงสัตว์น้ำหลายชนิดรวมกัน Polyculture	เนื้อที่ผิวน้ำ Water area under culture		
ปลากัด Cattfish	6	5	5	4	1	1
ปลากัดคัง Red tail mystus	5	2	3	1	2	1
ปลากระดี่ Moonlight gourami	5	2	-	-	5	2
ปลากุรายน Clawed feather back	2	9	2	9	-	-
ปลาจระเข้เมียด(น้ำจืด) Pacu	7	2	1	0.3	6	1
ปลาช่อน Striped snake- head fish	83	54	24	21	60	33
ปลาดุก Walking catfish (Pla-Duk)	247	142	147	95	104	47
ปลาดุกบิ๊กอุย Walking catfish[pla -Duk-Big-uy]	1	0.1	-	-	1	0.1
ปลาตะเพียน Common silver barb	136	102	33	31	103	71
ปลาทับทิม/นิลแดง Red Nile tilapia	179	92	162	82	20	10
ปลาเทโพ Black ear catfish	10	12	6	6	4	6
ปลานวลจันทร์เทศ Mrigal	1	1	-	-	1	1
ปลานิล Nile tilapia	367	254	136	102	234	153
ปลาบึก Mekong giant catfish	2	2	1	1	1	1
ปลาอีสก Price carp	13	12	6	5	7	7

เนื้อที่ : ไร่

Area : Rai

ตาราง 14.3 การเพาะเลี้ยงสัตว์น้ำในพืชน้ำจืด : จำนวนผู้ถือครองที่เพาะเลี้ยงฯ และเนื้อที่ผิวน้ำที่ใช้เพาะเลี้ยง จำแนกตามประเภทการเลี้ยง และชนิดสัตว์น้ำหลัก (ต่อ)

TABLE 14.3 FRESH WATER CULTURE : NUMBER OF HOLDINGS FRESHWATER CULTURE AND WATER AREA UNDER CULTURE BY TYPE OF

เนื้อที่ : ไร่

CULTURE SYSTEM MAJOR SPECIES (Contd.)

ชนิดสัตว์น้ำหลัก Major species	รวม Total			ประเภทการเลี้ยง Type of culture system			
	จำนวนผู้ถือครอง Number of holdings	เนื้อที่ผิวน้ำ Water area under culture	เนื้อที่ผิวน้ำ Water area under culture	เลี้ยงสัตว์น้ำชนิดเดียวกัน Monoculture		เลี้ยงสัตว์น้ำหลายชนิดรวมกัน Polyculture	
				จำนวนผู้ถือครอง Number of holdings	เนื้อที่ผิวน้ำ Water area under culture	จำนวนผู้ถือครอง Number of holdings	เนื้อที่ผิวน้ำ Water area under culture
ปลาแรด	47	20	22	8	25	12	
ปลาสลิค	28	14	19	8	10	7	
ปลาสลาด	3	2	-	-	3	2	
ปลาสาวย	254	207	86	80	169	128	
ปลาหมอเทศ	1	0.3	1	0.3	-	-	
ปลาหมอไทย	9	3	5	1	4	3	
ปลาหมออื่น ๆ	3	1	1	0.1	2	1	
ปลาอื่น ๆ	28	26	1	1	27	26	
ปลาสวยงามต่าง ๆ	11	1	10	1	1	0.1	
กบ	13	3	13	3	-	-	
กุ้งขาว (แวนนาไม)	4	202	4	202	-	-	
จระเข้ (น้ำจืด)	1	16	1	16	-	-	
ตะพาบน้ำ	2	9	2	9	-	-	

Area : Rai

ตาราง 14.5 การเพาะเลี้ยงสัตว์น้ำในพื้นที่น้ำจืด : จำนวนผู้ถือครองที่รายงานการให้ผลผลิตและเนื้อที่ผิวน้ำที่ใช้เพาะเลี้ยง จำนวนตามลักษณะของหน่วยเลี้ยงและชนิดสัตว์น้ำหลัก

TABLE 14.5 FRESH WATER CULTURE : NUMBER OF HOLDINGS REPORTING PRODUCT AND WATER AREA UNDER CULTURE BY TYPE OF CULTURE FACILITIES AND MAJOR SPECIES

ชนิดสัตว์น้ำหลัก Major species	บ่อ Pond							เนื้อที่ผิวน้ำที่ใช้ เพาะเลี้ยง (ไร่) Water area under culture (rai)
	จำนวนผู้ถือครอง Number of holdings							
	เพาะเลี้ยง Culture		เพาะพัก อย่างเดี่ยว Breeding Only	อนุบาล อย่างเดี่ยว Nursing Only	เพาะพักและ อนุบาล Breeding and Nursing	เพาะเลี้ยง (ไร่)		
	ไม่เคยให้ผลผลิต Not having product	เคยให้ผลผลิต Having product				เพาะเลี้ยง (ไร่)	เพาะเลี้ยง (ไร่)	
ปลากต	1	-	-	-	-	-	1	
ปลากกระตี่	2	2	-	-	-	-	1	
ปลากกราย	1	1	-	-	-	-	8	
ปลาจระเม็ด(น้ำจืด)	3	3	-	-	-	-	1	
ปลาช่อน	26	45	1	-	-	-	46	
ปลาดุก	59	152	1	-	-	-	117	
ปลาดุกบึกอูย	-	1	-	-	-	-	-	
ปลาดตะเพียน	38	80	2	-	-	-	85	
ปลาที่บิทม/นิลแดง	9	26	-	-	-	-	17	
ปลาเทโพ	1	5	-	-	-	-	6	
ปลานวลจันทร์เทศ	1	-	-	-	-	-	1	
ปลานิล	87	225	1	-	1	-	191	
ปลาบึก	1	-	1	-	-	-	2	

ตาราง 14.5 การเพาะเลี้ยงสัตว์น้ำในพื้นที่น้ำจืด : จำนวนผู้ถือครองที่รายงานการให้ผลผลิตและเนื้อที่ผิวน้ำที่ใช้เพาะเลี้ยง จำแนกตามลักษณะของหน่วยเลี้ยงและชนิดสัตว์น้ำหลัก (ต่อ)

TABLE 14.5 FRESH WATER CULTURE : NUMBER OF HOLDINGS REPORTING PRODUCT AND WATER AREA UNDER CULTURE BY TYPE OF CULTURE FACILITIES AND MAJOR SPECIES (Contd.)

ชนิดสัตว์น้ำหลัก Major species	บ่อ Pond							เนื้อที่ผิวน้ำที่ใช้ เพาะเลี้ยง (ไร่) Water area under culture (rai)
	เพาะเลี้ยง Culture		จำนวนผู้ถือครอง Number of holdings					
	ไม่เคยให้ผลผลิต Not having product	เคยให้ผลผลิต Having product	เพาะฟัก อย่างเดียว Breeding Only		อนุบาล อย่างเดียว Nursing Only		เพาะฟักและ อนุบาล Breeding and Nursing	
			ไม่ เคย ให้ ผล ผลิต	เคย ให้ ผล ผลิต	เพาะ ฟัก อย่าง เดียว	อนุ บาล อย่าง เดียว		
ปลายี่สก	2	10	-	-	-	-	9	
ปลาแรด	18	20	-	-	-	-	13	
ปลาสลิด	4	15	-	-	-	-	12	
ปลาสลาดา	2	1	-	-	-	-	2	
ปลาสวาย	79	161	-	-	-	1	163	
ปลาหมอเทศ	-	1	-	-	-	-	0.3	
ปลาหมอไทย	2	4	-	-	-	-	3	
ปลาหมออื่น ๆ	1	1	-	-	-	-	1	
ปลาอื่น ๆ	7	19	-	-	-	-	24	
ปลาสวยงามต่าง ๆ	-	7	-	-	-	-	0.5	
กบ	5	4	2	-	-	-	2	
กุ้งขาว (แวนนาไม)	-	4	-	-	-	-	202	
จระเข้ (น้ำจืด)	-	-	1	-	-	-	16	
ตะพาบน้ำ	2	-	-	-	-	-	9	

ตาราง 14.5 การเพาะเลี้ยงสัตว์น้ำในพื้นที่น้ำจืด : จำนวนผู้ถือครองที่รายงานการให้ผลผลิตและเนื้อที่ผิวน้ำที่ใช้เพาะเลี้ยง จำแนกตามลักษณะของหน่วยเลี้ยงและชนิดสัตว์น้ำหลัก (ต่อ)

TABLE 14.5 FRESH WATER CULTURE : NUMBER OF HOLDINGS REPORTING PRODUCT AND WATER AREA UNDER CULTURE BY TYPE OF CULTURE FACILITIES AND MAJOR SPECIES (Contd.)

ชนิดสัตว์น้ำหลัก Major species	นา Paddy field						เนื้อที่ผิวน้ำที่ใช้ เพาะเลี้ยง (ไร่) Water area under culture (rai)
	จำนวนผู้ถือครอง			Number of holdings			
	เพาะเลี้ยง		เพาะพัก อย่างเดี่ยว	อนุบาล อย่างเดี่ยว	เพาะพักและ อนุบาล	เพาะพักและ อนุบาล	
	ไม่เคยให้ผลผลิต Not having product	Culture เคยให้ผลผลิต Having product					
ปลากด	-	-	-	-	-	1	
ปลาจระเม็ด(น้ำจืด)	-	-	-	-	-	0.4	
ปลาช่อน	-	-	-	-	-	3	
ปลาดุก	-	-	-	-	-	17	
ปลาตะเพียน	-	-	-	-	-	27	
ปลาบู่ทิม/นิลแดง	-	-	-	-	-	1	
ปลานิล	1	-	-	-	-	23	
ปลาบึก	-	-	-	-	-	1	
ปลายี่สก	-	-	-	-	-	3	
ปลาแรด	-	-	-	-	-	1	
ปลาเสียด	-	-	-	-	-	1	
ปลาสาตา	-	-	-	-	-	0.1	
ปลาหมอไทย	-	-	-	-	-	31	
ปลาสวยงามต่าง ๆ	-	-	1	-	-	0.2	
	-	-	-	-	-	-	

ตาราง 14.5 การเพาะเลี้ยงสัตว์น้ำในพื้นที่น้ำจืด : จำนวนผู้ถือครองที่รายงานการให้ผลผลิตและเนื้อที่น้ำที่ใช้เพาะเลี้ยง จำแนกตามลักษณะของหน่วยเลี้ยงและชนิดสัตว์น้ำหลัก (ต่อ)

TABLE 14.5 FRESH WATER CULTURE : NUMBER OF HOLDINGS REPORTING PRODUCT AND WATER AREA UNDER CULTURE BY TYPE OF CULTURE FACILITIES AND MAJOR SPECIES (Contd.)

ชนิดสัตว์น้ำหลัก Major species	ร่องสวน Ditch							เนื้อที่น้ำที่ใช้ เพาะเลี้ยง (ไร่) Water area under culture (rai)
	เพาะเลี้ยง		จำนวนผู้ถือครอง		เพาะพักและ		เพาะเลี้ยง (ไร่) Water area under culture (rai)	
	Culture		Number of holdings		Breeding and			
	ไม่เคยให้ผลผลิต Not having product	เคยให้ผลผลิต Having product	เพาะพัก อย่างเดียว Breeding Only	อนุบาล อย่างเดียว Nursing Only	อนุบาล Breeding and Nursing			
ปลากด Catfish	-	-	-	-	-	2	1	
ปลากะร๊ะดี Moonlight gourami	-	1	-	-	-	-	-	
ปลาจากระเม็ด(น้ำจืด) Pacu	-	-	-	-	-	1	0.3	
ปลาช่อน Striped snake- head fish	1	2	-	-	-	-	1	
ปลาดุก Walking catfish (Pla-Duk)	1	2	-	-	-	-	5	
ปลาดตะเพียน Common silver barb	3	4	-	-	-	9	1	
ปลาที่บิทม/บิลแดง Red nile tilapia	-	1	-	-	-	1	-	
ปลานิล Nile tilapia	3	5	-	-	-	-	1	
ปลาอีสก Price carp	-	-	-	-	-	-	2	
ปลาแรด Giant gourami	-	-	-	-	-	-	1	
ปลาสลิด Snake skin gourami (Sepat Siam)	-	1	-	-	-	-	-	
ปลาสมาย Striped catfish (Pla swai)	-	3	-	-	-	-	10	
ปลาอื่น ๆ Other fish	1	-	-	-	-	-	-	

ตาราง 14.5 การเพาะเลี้ยงสัตว์น้ำในพื้นที่น้ำจืด : จำนวนผู้ถือครองที่รายงานการให้ผลผลิตและเนื้อที่ที่นำไปใช้เพาะเลี้ยง จำแนกตามลักษณะของหน่วยเลี้ยงและชนิดสัตว์น้ำหลัก (ต่อ)

TABLE 14.5 FRESH WATER CULTURE : NUMBER OF HOLDINGS REPORTING PRODUCT AND WATER AREA UNDER CULTURE BY TYPE OF CULTURE FACILITIES AND MAJOR SPECIES (Contd.)

ชนิดสัตว์น้ำหลัก Major species	กระชัง Cage										เนื้อที่ที่นำไปใช้ เพาะเลี้ยง (ไร่) Water area under culture (rai)
	เพาะเลี้ยง Culture		จำนวนผู้ถือครอง Number of holdings			เพาะพักและอนุบาล		เพาะพักและอนุบาล		เพาะเลี้ยง (ไร่) Water area under culture (rai)	
	ไม่เคยให้ผลผลิต Not having product	เคยให้ผลผลิต Having product	เพาะพัก อย่างเดียว Breeding Only	อนุบาล อย่างเดียว Nursing Only	เพาะพัก และ อนุบาล Breeding and Nursing	เพาะพักและ อนุบาล Breeding and Nursing	เพาะพักและ อนุบาล Breeding and Nursing	เพาะพักและ อนุบาล Breeding and Nursing			
ปลากด	1	4	-	-	-	-	-	-	-	1	
ปลากดคัง	2	3	-	-	-	-	-	-	-	-	
ปลาจากระเม็ด(น้ำจืด)	-	-	-	-	-	-	-	-	-	0.3	
ปลาช่อน	1	8	-	-	-	-	-	-	-	0.05	
ปลาดุก	2	30	-	-	-	-	-	-	-	-	
ปลาตะเพียน	-	8	-	-	-	-	-	-	-	0.2	
ปลาที่บิหม/บิลแดง	20	124	1	1	-	-	-	-	-	-	
ปลาเทโพ	2	2	-	-	-	-	-	-	-	-	
ปลานิล	4	36	-	-	-	-	-	-	-	1	
ปลายี่สก	-	1	-	-	-	-	-	-	-	-	
ปลายี่สกเทศ	-	-	-	-	-	-	-	-	-	-	
ปลาแรด	4	5	-	-	-	-	-	-	-	1	
ปลาสลิด	-	9	-	-	-	-	-	-	-	-	
ปลาสรวย	2	7	-	-	-	-	-	-	-	2	
ปลาหมอไทย	-	3	-	-	-	-	-	-	-	-	
ปลาหมออื่น ๆ	-	1	-	-	-	-	-	-	-	-	
ปลาอื่น ๆ	-	1	-	-	-	-	-	-	-	-	
กบ	-	2	-	-	-	-	-	-	-	-	

ตาราง 14.5 การเพาะเลี้ยงสัตว์น้ำในพื้นที่น้ำจืด : จำนวนผู้ถือครองที่รายงานการให้ผลผลิตและเนื้อที่ผิวน้ำที่ใช้เพาะเลี้ยง จำนวนตามลักษณะของหน่วยเลี้ยงและชนิดสัตว์น้ำหลัก (ต่อ)

TABLE 14.5 FRESH WATER CULTURE : NUMBER OF HOLDINGS REPORTING PRODUCT AND WATER AREA UNDER CULTURE BY TYPE OF CULTURE FACILITIES AND MAJOR SPECIES (Contd.)

ชนิดสัตว์น้ำหลัก Major species	อื่นๆ Others						
	เพาะเลี้ยง		จำนวนผู้ถือครอง				เนื้อที่ผิวน้ำที่ใช้เพาะเลี้ยง Water area under culture (rai)
	ไม่เคยให้ผล Not having product	เคยให้ผลผลิต Having product	เพาะเลี้ยง Culture	Number of holdings			
				เพาะพักอย่างเดียว Breeding Only	อนุบาลอย่างเดียว Nursing Only	เพาะพักและอนุบาล Breeding and Nursing	
ปลาจาระเม็ด(น้ำจืด) Pacu	-	1	-	-	-	-	0.3
ปลาดุก Walking catfish (Pla-Duk)	4	-	-	-	-	-	-
ปลาดตะเพียน Common silver barb	1	-	-	-	-	-	0.1
ปลานิล Nile tilapia	3	4	-	-	-	-	0.4
ปลาแรด Giant gourami	-	-	-	-	-	-	1
ปลาสวาย Striped catfish (Pla swai)	1	1	-	-	-	-	-
ปลาสวยงามต่าง ๆ Ornamental fish	-	3	-	-	-	-	-

หมายเหตุ : ผู้ถือครอง 1 รายอาจรายงานหน่วยเลี้ยงมากกว่า 1 ลักษณะ

Note : One holding may report more than one type of culture facilities.

15. การใช้เครื่องจักร เครื่องมือ และอุปกรณ์การขนส่งเพื่อการเกษตร MACHINERY AND EQUIPMENT

ตาราง 15.1 จำนวนผู้ถือครองที่รายงานการใช้เครื่องจักร เครื่องมือ และอุปกรณ์การขนส่งเพื่อการเกษตร จำแนกตามขนาดเนื้อที่ถือครองทั้งสิ้น และชนิดของเครื่องจักรฯ

TABLE 15.1 NUMBER OF HOLDINGS REPORTING THE USE OF MACHINERY AND EQUIPMENT BY SIZE OF TOTAL AREA OF HOLDING AND TYPE OF MACHINERY AND EQUIPMENT

ชนิดของเครื่องจักร เครื่องมือ และอุปกรณ์การขนส่งเพื่อการเกษตร	รวมทั้งสิ้น Total	ขนาดเนื้อที่ถือครองทั้งสิ้น (ไร่) Size of total area of holding (rai)							Type of machinery and equipment	
		ต่ำกว่า 2 Under	2 - 5	6 - 9	10 - 19	20 - 39	40 - 59	60 - 139		140 ขึ้นไป And over
		เครื่องจักรและเครื่องมือ								
รถแทรกเตอร์ 4 ล้อ	20,021	96	1,052	1,415	4,418	7,171	3,544	2,130	195	Tractor 4 wheels
รถไถเดินตาม	22,675	100	1,212	1,733	4,982	8,253	4,070	2,165	160	Tractor 2 wheels
เครื่องสูบน้ำหรือระเหยน้ำ										Water pump
- ใช้เครื่องยนต์	22,927	155	1,312	1,704	5,006	8,402	4,004	2,167	177	- Engine
- ใช้มอเตอร์ไฟฟ้า	1,870	196	357	165	277	493	250	120	13	- Electrical motor
- ใช้พลังงานธรรมชาติ	168	1	32	16	30	70	8	9	1	- Natural energy
เครื่องพ่นยาปราบศัตรูพืช										Sprayer
- ใช้แรงงานคน	11,994	265	918	1,014	2,539	4,174	1,988	1,003	91	- Manual
- ใช้เครื่องยนต์	24,010	145	1,478	1,907	5,328	8,629	4,120	2,225	178	- Engine
เครื่องกำจัดวัชพืช										Weeder
- ใช้แรงงานคน	12,100	296	997	1,024	2,496	4,274	1,961	984	68	- Manual
- ใช้เครื่องยนต์	17,933	191	1,041	1,307	3,694	6,435	3,267	1,835	164	- Engine
เครื่องปลูก										Planter and seeder
- ใช้แรงงานคน	16,606	287	1,135	1,195	3,495	5,910	2,891	1,573	119	- Manual
- ใช้เครื่องยนต์ขับเคลื่อนด้วยตนเอง	3,758	4	159	202	690	1,391	707	550	55	- Engine
- ใช้พ่วงกับรถไถเดินตาม	1,333	4	48	87	226	524	283	145	15	- Attach to tractor 2 wheels
- ใช้พ่วงกับรถแทรกเตอร์ 4 ล้อ	2,832	-	60	137	542	984	548	485	75	- Attach to tractor 4 wheels

ตาราง 15.1 จำนวนผู้ถือครองที่รายงานการใช้เครื่องจักร เครื่องมือ และอุปกรณ์การขนส่งเพื่อการเกษตร จำแนกตามขนาดเนื้อที่ถือครองทั้งสิ้น และชนิดของเครื่องจักรฯ (ต่อ)

TABLE 15.1 NUMBER OF HOLDINGS REPORTING THE USE OF MACHINERY AND EQUIPMENT BY SIZE OF TOTAL AREA OF HOLDING AND TYPE OF MACHINERY AND EQUIPMENT (Contd.)

ชนิดของเครื่องจักร เครื่องมือ และอุปกรณ์การขนส่งเพื่อการเกษตร	รวมทั้งสิ้น Total	ขนาดเนื้อที่ถือครองทั้งสิ้น (ไร่) Size of total area of holding (rai)							Type of machinery and equipment	
		ต่ำกว่า 2 Under	2 - 5	6 - 9	10 - 19	20 - 39	40 - 59	60 - 139		140 ขึ้นไป And over
เครื่องเก็บเกี่ยว (ใช้เครื่องยนต์) - เครื่องเกี่ยวอ้อย	2,210	-	71	83	411	771	408	386	79	Harvesting machine - Reaper (sugar)
- เครื่องเกี่ยวข้าว	21,795	38	1,067	1,635	4,770	8,077	3,966	2,101	142	- Combine harvester
เครื่องนวดหรือกะเทาะเมล็ด (เครื่องสี/รูด ผู้สี/นวด) - เครื่องนวดข้าวและธัญพืช	1,238	4	55	43	261	483	226	162	5	Thresher - Rice and cereal thresher
- เครื่องกะเทาะเมล็ดข้าวโพด	96	-	-	4	24	40	16	8	4	- Corn sheller
- เครื่องสีข้าวและธัญพืช (ทำความสะอาด)	519	-	12	21	108	225	89	64	1	- Rice and cereal winnower
เครื่องสีข้าว	4,062	8	102	146	645	1,536	925	631	68	Rice miller
เครื่องรีดนม (ใช้เครื่องยนต์)	13	-	-	-	-	12	1	-	-	Milking machine
อุปกรณ์การขนส่งเพื่อการเกษตร										Transportation equipment
รถบรรทุก 4 ล้อ	4,833	182	623	432	966	1,375	722	449	85	Truck 4 wheels
รถบรรทุก 6 ล้อขึ้นไป	23,588	37	968	1,770	5,346	8,812	4,158	2,325	173	Truck 6 wheels and over
เรือ	134	27	12	12	20	40	8	16	-	Boat
รถจักรยาน	8,145	45	366	499	1,677	2,952	1,590	931	86	Farm truck

หมายเหตุ : ผู้ถือครอง 1 รายอาจรายงานแหล่งที่มาของเครื่องจักร ที่ใช้แต่ละชนิดได้มากกว่า 1 แหล่ง

Note : One holding may report each type of machinery and equipment used more than one sources.

ตาราง 15.2 จำนวนผู้ถือครองที่รายงานการใช้เครื่องจักร เครื่องมือ และอุปกรณ์การขนส่งเพื่อการเกษตร จำแนกตามแหล่งที่มา และชนิดของเครื่องจักร

TABLE 15.2 NUMBER OF HOLDINGS REPORTING THE USE OF MACHINERY AND EQUIPMENT BY SOURCE AND TYPE OF MACHINERY AND EQUIPMENT

ชนิดของเครื่องจักร เครื่องมือ และอุปกรณ์การขนส่งเพื่อการเกษตร	แหล่งที่มาของเครื่องจักรที่ใช้ Source of machinery and equipment					Type of machinery and equipment
	เป็นของผู้ถือครอง Owned by the holder	สหกรณ์หรือ กลุ่มเกษตรกร Cooperatives or farmer's group	ผู้มารับจ้าง Agricultural service	หน่วยงานของรัฐ Government agency	อื่น ๆ Others	
เครื่องจักรและเครื่องมือ	Machinery and equipment					
รถแทรกเตอร์ 4 ล้อ	3,147	29	17,376	20	5	Tractor 4 wheels
รถไถเดินตาม	16,339	8	7,525	16	16	Tractor 2 wheels
เครื่องสูบน้ำหรือระหัดวิดน้ำ	18,233	29	5,191	4	55	Water pump
- ใช้เครื่องยนต์	1,618	16	286	-	-	- Engine
- ใช้มอเตอร์ไฟฟ้า	118	-	52	4	4	- Electrical motor
- ใช้พลังงานธรรมชาติ						- Natural energy
เครื่องพ่นยาปราบศัตรูพืช						Sprayer
- ใช้แรงงานคน	6,574	4	6,272	4	5	- Manual
- ใช้เครื่องยนต์	14,007	6	11,742	16	11	- Engine
เครื่องกำจัดวัชพืช						Weeder
- ใช้แรงงานคน	6,629	16	6,057	12	9	- Manual
- ใช้เครื่องยนต์	10,607	16	7,965	8	18	- Engine
เครื่องปลูก						Planter and seeder
- ใช้แรงงานคน	3,591	8	14,147	8	8	- Manual
- ใช้เครื่องยนต์ขับเคลื่อนด้วยตนเอง	826	8	3,019	4	8	- Engine
- ใช้พ่วงกับรถไถเดินตาม	430	-	915	4	-	- Attach to tractor 2 wheels
- ใช้พ่วงกับรถแทรกเตอร์ 4 ล้อ	99	-	2,744	-	4	- Attach to tractor 4 wheels

ตาราง 15.2 จำนวนผู้ถือครองที่รายงานการใช้เครื่องจักร เครื่องมือ และอุปกรณ์การขนส่งเพื่อการเกษตร จำแนกตามแหล่งที่มา และชนิดของเครื่องจักรฯ (ต่อ)

TABLE 15.2 NUMBER OF HOLDINGS REPORTING THE USE OF MACHINERY AND EQUIPMENT BY SOURCE AND TYPE OF MACHINERY AND EQUIPMENT (Contd.)

ชนิดของเครื่องจักร เครื่องมือ และอุปกรณ์การขนส่งเพื่อการเกษตร	แหล่งที่มาของเครื่องจักรฯ ที่ใช้ Source of machinery and equipment					Type of machinery and equipment
	เป็นของผู้ถือครอง Owned by the holder	สหกรณ์หรือ กลุ่มเกษตรกร Cooperatives or farmer's group	ผู้มารับจ้าง Agricultural service	หน่วยงานของรัฐ Government agency	อื่น ๆ Others	
เครื่องเกี่ยว (ใช้เครื่องยนต์)	18	13	2,201	-	24	Harvesting machine
- เครื่องเกี่ยวอ้อย						- Reaper (sugar)
- เครื่องเกี่ยวนาข้าว	250	32	21,568	32	62	- Combine harvester
เครื่องนวดหรือกะเทาะเมล็ด (เครื่องสี/รูด ตูสี/นวด)	5	57	1,233	-	16	Thresher
- เครื่องนวดข้าวและธัญพืช		8	96	4	4	- Rice and cereal thresher
- เครื่องกะเทาะเมล็ดข้าวโพด	36	57	484	-	8	- Corn sheller
- เครื่องสีฟัดข้าวและธัญพืช (ทำความสะอาด)	21	911	4,042	4	82	- Rice and cereal winnower
เครื่องสีข้าว	-	-	13	-	-	Rice miller
เครื่องรีดนม (ใช้เครื่องยนต์)						Milking machine
อุปกรณ์การขนส่งเพื่อการเกษตร						Transportation equipment
รถบรรทุก 4 ล้อ	1,778	4	3,153	21	4	Truck 4 wheels
รถบรรทุก 6 ล้อขึ้นไป	763	70	22,864	15	21	Truck 6 wheels and over
เรือ	114	-	20	-	-	Boat
รถเกษตรกร	7,064	13	1,149	-	4	Farm truck

หมายเหตุ : ผู้ถือครอง 1 รายงานจำนวนแหล่งที่มาของเครื่องจักรฯ ที่ใช้แต่ละชนิดได้มากกว่า 1 แหล่ง

Note : One holding may report each type of machinery and equipment used more than one sources.

ตาราง 15.3 จำนวนเครื่องจักรที่รายงานการใช้เครื่องจักร เครื่องมือ และอุปกรณ์การขนส่งเพื่อการเกษตรที่เป็นเจ้าของ จำแนกตามขนาดเนื้อที่ถือครองที่ดิน และชนิดของเครื่องจักร

TABLE 15.3 NUMBER OF MACHINERY AND EQUIPMENT OWNED BY HOLDER BY SIZE OF TOTAL AREA OF HOLDING AND TYPE OF MACHINERY AND EQUIPMENT

ชนิดของเครื่องจักร เครื่องมือ และอุปกรณ์การขนส่งเพื่อการเกษตร	รวมทั้งสิ้น Total	ขนาดเนื้อที่ถือครองที่ดิน (ไร่)								Type of machinery and equipment	
		Size of total area of holding (rai)									
		ต่ำกว่า 2 Under	2 - 5	6 - 9	10 - 19	20 - 39	40 - 59	60 - 139	140 ขึ้นไป And over		
เครื่องจักรและเครื่องมือ											Machinery and equipment
รถแทรกเตอร์ 4 ล้อ	3,762	-	44	91	298	1,155	921	1,052	201		Tractor 4 wheels
รถไถเดินตาม	21,725	105	617	1,130	3,715	8,059	5,021	2,859	219		Tractor 2 wheels
เครื่องสูบน้ำหรือระเหยน้ำ	24,160	109	1,007	1,495	4,356	8,943	4,902	3,070	278		Water pump
- ใช้เครื่องยนต์	1,898	191	381	184	306	438	254	130	13		- Engine
- ใช้มอเตอร์ไฟฟ้า	140	1	16	13	30	62	8	10	-		- Electrical motor
- ใช้พลังงานธรรมชาติ											- Natural energy
เครื่องพ่นยาปราบศัตรูพืช	7,769	277	643	706	1,508	2,618	1,255	675	87		Sprayer
- ใช้แรงงานคน	19,027	102	708	1,008	3,544	7,042	3,985	2,419	219		- Manual
- ใช้เครื่องยนต์	10,309	430	876	974	1,872	3,386	1,736	963	71		- Engine
เครื่องกำจัดวัชพืช	11,848	155	479	548	2,190	4,278	2,479	1,541	179		Weeder
- ใช้แรงงานคน	4,552	318	555	407	911	1,314	683	333	32		- Manual
- ใช้เครื่องยนต์	967	-	16	43	128	366	209	169	36		- Engine
ใช้เครื่องย่นดัดขี้เคี้ยวด้วยตนเอง	552	-	4	20	77	248	123	68	11		- Attach to tractor 2 wheels
ใช้พ่วงกับรถไถเดินตาม	114	-	-	4	8	20	23	29	31		- Attach to tractor 4 wheels

ตาราง 15.3 จำนวนเครื่องจักรที่รายงานการใช้เครื่องจักร เครื่องมือ และอุปกรณ์การขนส่งเพื่อการเกษตรที่เป็นเจ้าของ จำแนกตามขนาดเนื้อที่ถือครองที่ดิน และชนิดของเครื่องจักรฯ (ต่อ)

TABLE 15.3 NUMBER OF MACHINERY AND EQUIPMENT OWNED BY HOLDER BY SIZE OF TOTAL AREA OF HOLDING AND TYPE OF MACHINERY AND EQUIPMENT (Contd.)

ชนิดของเครื่องมือ และ อุปกรณ์การขนส่งเพื่อการเกษตร	รวมทั้งสิ้น Total	ขนาดเนื้อที่ถือครองที่ดิน (ไร่)								Type of machinery and equipment	
		ต่ำกว่า 2 Under	2 - 5	6 - 9	10 - 19	20 - 39	40 - 59	60 - 139	140 ขึ้นไป And over		
											Size of total area of holding (rai)
เครื่องเก็บเกี่ยว (ใช้เครื่องยนต์)											
- เครื่องเกี่ยวอ้อย	21	-	-	-	-	4	16	-	-	1	
- เครื่องเกี่ยวนาข้าว	371	-	-	-	53	126	111	61	20		
เครื่องนวดหรือกะเทาะเมล็ด (เครื่องสี/รูด ตูสี/นวด)											
- เครื่องนวดข้าวและธัญพืช	5	-	-	-	-	4	1	-	-		
- เครื่องกะเทาะเมล็ดข้าวโพด	-	-	-	-	-	-	-	-	-		
- เครื่องสีไม้ข้าวและธัญพืช (ทำความสะอาด)	36	-	-	-	4	24	8	-	-		
เครื่องสีข้าว	21	-	-	-	-	4	17	-	-		
เครื่องรีดนม (ใช้เครื่องยนต์)	-	-	-	-	-	-	-	-	-		
อุปกรณ์การขนส่งเพื่อการเกษตร											
รถบรรทุก 4 ล้อ	2,005	73	156	129	265	586	404	311	82		
รถบรรทุก 6 ล้อขึ้นไป	932	-	8	29	154	223	197	228	93		
เรือ	145	31	8	4	24	40	8	32	-		
รถเกษตรกร	7,898	51	239	394	1,548	2,995	1,625	975	72		

หมายเหตุ : ผู้ถือครอง 1 รายงานจำนวนแหล่งที่มาของเครื่องจักรฯ ที่ใช้แต่ละชนิดได้มากกว่า 1 แหล่ง

Note : One holding may report each type of machinery and equipment used more than one sources.

16. การใช้ปุ๋ยและการป้องกันกำจัดศัตรูพืช FERTILIZER AND PESTICIDE

ตาราง 16.1 จำนวนผู้ถือครองที่เพาะปลูกพืช จำแนกตามการใช้ปุ๋ย ชนิดของปุ๋ย และขนาดเนื้อที่ถือครองทั้งสิ้น

TABLE 16.1 NUMBER OF HOLDINGS WITH CROPS BY USING FERTILIZER, TYPE OF FERTILIZERS AND SIZE OF TOTAL AREA OF HOLDING

ขนาดเนื้อที่ถือครองทั้งสิ้น (ไร่) Size of total area of holding (rai)	รวมทั้งสิ้น Total	ผู้ถือครองที่ไม่ใช้ปุ๋ย Holdings that do not use fertilizer	ผู้ถือครองที่ใช้ปุ๋ย Holdings that use fertilizers						รวม Sub - Total	ชนิดของปุ๋ย Type of fertilizers				ปุ๋ยเคมี และปุ๋ยอินทรีย์ และปุ๋ยชีวภาพ Inorganic , Organic and Bio
			ปุ๋ยเคมี norganic	ปุ๋ยอินทรีย์ Organic	ปุ๋ยชีวภาพ Bio	ปุ๋ยเคมีและ ปุ๋ยอินทรีย์		ปุ๋ยเคมีและ ปุ๋ยชีวภาพ Inorganic and Bio		ปุ๋ยอินทรีย์และ ปุ๋ยชีวภาพ Organic and Bio				
						ปุ๋ยเคมีและ ปุ๋ยอินทรีย์	ปุ๋ยอินทรีย์และ ปุ๋ยชีวภาพ							
รวม Total	31,137	961	23,909	369	85	1,808	1,938	242	1,825					
ต่ำกว่า Under 2	1,157	378	300	216	28	72	29	71	64					
2 - 5	2,641	276	1,757	109	17	205	85	80	113					
6 - 9	2,520	65	2,093	21	-	122	119	12	87					
10 - 19	6,809	81	5,650	13	16	321	363	13	352					
20 - 39	10,404	122	8,381	9	14	549	758	25	546					
40 - 59	4,785	12	3,679	-	12	309	391	21	361					
60 - 139	2,598	12	1,927	-	-	187	192	17	265					
140 ขึ้นไป and over	222	16	121	-	-	42	2	5	37					

เนื้อที่ : ไร่

Area : Rai

ตาราง 16.2 เนื้อที่ใส่ปุ๋ยเคมีและปริมาณปุ๋ยที่ใช้ จำแนกตามประเภทของพืชที่ปลูก และขนาดเนื้อที่ถือครองทั้งสิ้น

ปริมาณปุ๋ย : 1,000 กก.
Quantity : 1,000 kg.

TABLE 16.2 AREA TREATED BY INORGANIC FERTILIZER AND QUANTITY USED BY KIND OF CROPS AND SIZE OF TOTAL AREA OF HOLDING

ขนาดเนื้อที่ถือครองทั้งสิ้น (ไร่) Size of total area of holding (rai)	รวม Total		ข้าว Rice		ยางพารา Para rubber		พืชยืนต้น ไม้ผล และสวนป่า Permanent crop and forest	
	เนื้อที่ใส่ปุ๋ย Area treated	ปริมาณปุ๋ย Quantity used	เนื้อที่ใส่ปุ๋ย Area treated	ปริมาณปุ๋ย Quantity used	เนื้อที่ใส่ปุ๋ย Area treated	ปริมาณปุ๋ย Quantity used	เนื้อที่ใส่ปุ๋ย Area treated	ปริมาณปุ๋ย Quantity used
รวม Total	1,354,263	98,315,814	1,176,596	87,794,878	494	23,477	7,369	350,680
ต่ำกว่า Under 2	374	42,909	16	1,188	-	-	189	24,807
2 - 5	11,266	786,359	8,250	629,456	-	-	1,108	65,811
6 - 9	26,804	2,220,180	22,683	2,006,235	-	-	675	25,693
10 - 19	145,330	10,149,151	127,043	9,150,859	80	7,017	1,424	48,895
20 - 39	468,019	37,136,294	425,553	34,500,571	133	8,296	1,747	103,134
40 - 59	359,786	25,878,591	327,334	23,790,213	-	-	1,211	46,285
60 - 139	295,156	19,018,889	243,937	16,277,704	-	-	720	23,810
140 ขึ้นไป and over	47,528	3,083,441	21,780	1,438,651	282	8,164	294	12,246

เนื้อที่ : ไร่

ตาราง 16.2 เนื้อที่ใส่ปุ๋ยเคมีและปริมาณปุ๋ยที่ใช้ จำแนกตามประเภทของพืชที่ปลูก และขนาดเนื้อที่ถือครองทั้งสิ้น (ต่อ)

Area : Rai

TABLE 16.2 AREA TREATED BY INORGANIC FERTILIZER AND QUANTITY USED BY KIND OF CROPS AND SIZE OF TOTAL AREA

ปริมาณปุ๋ย : 1,000 กก.

OF HOLDING (Contd.)

Quantity : 1,000 kg.

ขนาดเนื้อที่ถือครองทั้งสิ้น (ไร่) Size of total area of holding (rai)	พืชผัก สมุนไพร และไม้ดอกไม้ประดับ Vegetable crop, herb, flower and ornamental plant		พืชไร่ Field crop		ทุ่งหญ้าเลี้ยงสัตว์ Pasture	
	เนื้อที่ใส่ปุ๋ย Area treated	ปริมาณปุ๋ย Quantity used	เนื้อที่ใส่ปุ๋ย Area treated	ปริมาณปุ๋ย Quantity used	เนื้อที่ใส่ปุ๋ย Area treated	ปริมาณปุ๋ย Quantity used
รวม Total	2,297	89,442	163,800	9,901,070	3,708	156,267
ต่ำกว่า Under 2	135	13,246	33	3,669	-	-
2 - 5	473	20,862	1,434	70,230	-	-
6 - 9	472	12,152	2,975	176,100	-	-
10 - 19	710	18,246	16,073	924,134	-	-
20 - 39	119	5,559	40,388	2,516,761	79	1,974
40 - 59	134	2,385	31,030	2,037,665	78	2,043
60 - 139	27	14,275	50,472	2,703,100	-	-
140 ขึ้นไป and over	228	2,717	21,394	1,469,413	3,551	152,250

ตาราง 16.3 จำนวนผู้ถือครองที่ปลูกพืช จำแนกตามการใช้ปุ๋ยอินทรีย์ ชนิดของปุ๋ยอินทรีย์ และขนาดเนื้อที่ถือครองทั้งสิ้น

TABLE 16.3 NUMBER OF HOLDINGS WITH CROPS BY USING ORGANIC FERTILIZER , TYPE OF ORGANIC FERTILIZER AND SIZE OF TOTAL AREA OF HOLDINGS

ขนาดเนื้อที่ถือครองทั้งสิ้น (ไร่) Size of total area of holding (rai)	รวม Total	ผู้ถือครองที่ไม่ใช้ ปุ๋ยอินทรีย์ Holdings that do not organic fertilizers	ผู้ถือครองที่ใช้ปุ๋ย ชนิดของปุ๋ยอินทรีย์ ^{1/} Type of organic fertilizers				ปุ๋ยอินทรีย์อื่น ๆ Organic fertilizer others
			รวม Sub - Total	ปุ๋ยคอก Manure	ปุ๋ยหมัก Compost	ปุ๋ยพืชสด Green manure	
			รวม Sub - Total	ปุ๋ยคอก Manure	ปุ๋ยหมัก Compost	ปุ๋ยพืชสด Green manure	
รวม Total	31,137	26,894	4,243	2,995	1,431	565	605
ต่ำกว่า Under 2	1,157	734	423	356	123	64	56
2 - 5	2,641	2,135	507	416	164	70	64
6 - 9	2,520	2,278	242	168	88	16	23
10 - 19	6,809	6,110	699	431	248	104	102
20 - 39	10,404	9,274	1,130	761	431	139	140
40 - 59	4,785	4,094	691	492	219	81	94
60 - 139	2,598	2,131	468	317	137	87	110
140 ขึ้นไป and over	222	139	83	54	21	4	17

1/ ผู้ถือครอง 1 รายอาจรายงานการใช้ปุ๋ยมากกว่า 1 วิธี

1/ One holding may report more than one method of fertilizers

ตาราง 16.4 จำนวนผู้ถือครองที่ปลูกพืช จำแนกตามการป้องกันกำจัดศัตรูพืช วิธีการป้องกัน และขนาดเนื้อที่ถือครองทั้งสิ้น

TABLE 16.4 NUMBER OF HOLDINGS WITH CROPS BY USING PESTICIDE, METHOD AND SIZE OF TOTAL AREA OF HOLDING

ขนาดเนื้อที่ถือครองทั้งสิ้น (ไร่) Size of total area of holding (rai)	รวม Total	ผู้ถือครองที่ไม่มีการ ป้องกัน/กำจัดศัตรูพืช Holdings that do not use pesticide	ผู้ถือครองที่มีการ ป้องกัน/กำจัดศัตรูพืช Holdings that use pesticide	วิธีการป้องกัน/กำจัดศัตรูพืช ^{1/} Method of using pesticide			
				ใช้สารเคมี Chemical	ใช้สารธรรมชาติ Organic	ใช้ศัตรูธรรมชาติ Natural enemies	
รวม Total	31,137	2,616	28,521	28,295	2,873	998	1,449
ต่ำกว่า Under 2	1,157	583	575	512	88	12	62
2 - 5	2,641	544	2,097	2,020	198	81	130
6 - 9	2,520	205	2,314	2,305	163	49	72
10 - 19	6,809	364	6,445	6,415	597	205	233
20 - 39	10,404	560	9,844	9,826	1,015	377	482
40 - 59	4,785	236	4,549	4,528	517	186	264
60 - 139	2,598	96	2,502	2,498	278	84	187
140 ขึ้นไป and over	222	28	194	190	16	5	18

^{1/} ผู้ถือครอง 1 รายอาจรายงานการใช้ปุ๋ยมากกว่า 1 วิธี

^{1/} One holding may report more than one method of fertilizers

17. การจ้างลูกจ้างทำงานเกษตรและลักษณะการทำงาน (ไม่รวมบริษัทและห้างหุ้นส่วนนิติบุคคล)

EMPLOYMENT AND ACTIVITY STATUS (EXCLUDING CORPORATION)

ตาราง 17.1 จำนวนผู้ถือครองและเนื้อที่ถือครองทำการเกษตร จำแนกตามการจ้างลูกจ้างทำงานเกษตร และขนาดเนื้อที่ถือครองที่ดิน

เนื้อที่ : ไร่

TABLE 17.1 NUMBER AND AREA OF HOLDINGS BY EMPLOYMENT AGRICULTURAL WORKERS AND SIZE OF TOTAL AREA OF HOLDING

ขนาดเนื้อที่ถือครองที่ดิน (ไร่) Size of total area of holding (rai)	รวมทั้งสิ้น Total		ไม่จ้างลูกจ้างทำงานเกษตร Not employ agricultural worker		จ้างลูกจ้างทำงานเกษตร Employ agricultural workers				รวม Sub - total		ลูกจ้างประจำ Employ permanent workers		ลูกจ้างชั่วคราว Employ occasional workers		ลูกจ้างประจำและชั่วคราว Employ permanent and occasional workers	
	จำนวน Number	เนื้อที่ Area	จำนวน Number	เนื้อที่ Area	จำนวน Number	เนื้อที่ Area	จำนวน Number	เนื้อที่ Area	จำนวน Number	เนื้อที่ Area	จำนวน Number	เนื้อที่ Area	จำนวน Number	เนื้อที่ Area	จำนวน Number	เนื้อที่ Area
รวม Total	33,232	905,111	8,219	134,104	25,013	771,007	571	19,933	24,044	728,017	398	23,058				
ต่ำกว่า Under 2	2,861	1,899	2,565	1,670	296	229	3	2	292	226	1	1				
2 - 5	2,917	9,990	1,375	4,062	1,542	5,928	33	117	1,505	5,790	4	20				
6 - 9	2,559	18,990	608	4,427	1,951	14,563	33	231	1,902	14,229	16	103				
10 - 19	6,828	94,413	1,195	16,111	5,633	78,302	135	2,041	5,449	75,540	49	722				
20 - 39	10,439	295,042	1,443	40,985	8,997	254,057	177	5,156	8,676	244,885	143	4,016				
40 - 59	4,794	226,864	644	30,395	4,150	196,468	120	5,589	3,949	186,957	80	3,922				
60 - 139	2,607	206,401	357	27,808	2,250	178,593	60	4,564	2,114	167,413	75	6,616				
140 ขึ้นไป and over	226	51,513	32	8,645	194	42,868	9	2,233	156	32,977	29	7,658				

ตาราง 17.2 จำนวนผู้ถือครองทำการเกษตร จำแนกตามการจ้างลูกจ้างประจำทำงานเกษตร แหล่งที่มาของลูกจ้างประจำ จำนวนลูกจ้างประจำ และขนาดเนื้อที่ถือครองทั้งสิ้น

TABLE 17.2 NUMBER OF HOLDINGS BY EMPLOYMENT PERMANENT WORKERS, SOURCE OF WORKERS, NUMBER OF PERMANENT WORKERS

AND SIZE OF TOTAL AREA OF HOLDING

ขนาดเนื้อที่ถือครองทั้งสิ้น (ไร่) Size of total area of holding (rai)	รวมทั้งสิ้น Total	ผู้ถือครองที่ไม่จ้าง Holdings that do not employ permanent worker	ผู้ถือครองที่จ้างลูกจ้างประจำ Holdings that employ permanent workers			
			แหล่งที่มาของลูกจ้างประจำ Source of permanent workers			คนไทยและคนต่างด้าว Thai and Foreigner
			รวม Sub - total	คนไทย Thai	คนต่างด้าว Foreigner	
รวม Total	33,232	32,263	969	964	4	1
ต่ำกว่า Under 2	2,861	2,857	4	4	-	-
2 - 5	2,917	2,880	37	37	-	-
6 - 9	2,559	2,511	49	49	-	-
10 - 19	6,828	6,644	184	184	-	-
20 - 39	10,439	10,119	321	317	4	-
40 - 59	4,794	4,593	201	201	-	-
60 - 139	2,607	2,472	135	135	-	-
140 ขึ้นไป and over	226	188	38	37	-	1

ตาราง 17.2 จำนวนผู้ถือครองทำการเกษตร จำแนกตามการจ้างลูกจ้างประจำทำงานเกษตร แหล่งที่มาของลูกจ้างประจำ จำนวนลูกจ้างประจำ และขนาดเนื้อที่ถือครองทั้งสิ้น (ต่อ)

TABLE 17.2 NUMBER OF HOLDINGS BY EMPLOYMENT PERMANENT WORKERS, SOURCE OF WORKERS, NUMBER OF PERMANENT WORKERS

AND SIZE OF TOTAL AREA OF HOLDING (Contd.)

ขนาดเนื้อที่ถือครองทั้งสิ้น (ไร่) Size of total area of holding (rai)	ผู้ถือครองที่จ้างลูกจ้างประจำ Holdings that employ permanent workers							
	รวม Sub - total	จำนวนลูกจ้างประจำ Number of permanent workers						
		1 คน person	2 - 3 คน persons	4 - 5 คน persons	6 - 9 คน persons	10 - 19 คน persons	20 - 49 คน persons	50 - 99 คน persons
รวม Total	969	106	366	319	141	37	-	-
ต่ำกว่า Under 2	4	4	-	-	-	-	-	-
2 - 5	37	9	24	4	-	-	-	-
6 - 9	49	16	29	-	-	4	-	-
10 - 19	184	30	96	47	8	4	-	-
20 - 39	321	22	143	116	24	16	-	-
40 - 59	201	16	37	106	42	-	-	-
60 - 139	135	4	21	41	66	3	-	-
140 ขึ้นไป and over	38	5	17	5	1	10	-	-

ตาราง 17.3 จำนวนลูกจ้างทำงานเกษตร จำแนกตามเพศ แหล่งที่มาของลูกจ้างประจำ และขนาดเนื้อที่ถือครองที่ดิน

TABLE 17.3 NUMBER OF PERMANENT WORKERS FOR AGRICULTURE BY SEX, SOURCE OF PERMANENT WORKERS AND SIZE OF TOTAL AREA OF HOLDING

ขนาดเนื้อที่ถือครองที่ดิน (ไร่) Size of total area of holding (rai)	รวมทั้งสิ้น Total	เพศ Sex		แหล่งที่มาของลูกจ้างประจำ Source of permanent workers					
		ชาย Male	หญิง Female	คนไทย Thai			คนต่างด้าว Foreigner		
				รวม Sub - total	ชาย Male	หญิง Female	รวม Sub - total	ชาย Male	หญิง Female
					ชาย Male	หญิง Female		ชาย Male	หญิง Female
รวม Total	3,904	2,522	1,382	3,895	2,513	1,382	9	9	-
ต่ำกว่า Under 2	4	4	-	4	4	-	-	-	-
2 - 5	73	52	21	73	52	21	-	-	-
6 - 9	131	102	29	131	102	29	-	-	-
10 - 19	588	384	204	588	384	204	-	-	-
20 - 39	1,244	796	448	1,236	788	448	8	8	-
40 - 59	893	571	322	893	571	322	-	-	-
60 - 139	784	490	294	784	490	294	-	-	-
140 ขึ้นไป and over	187	122	64	186	121	64	1	1	-

ตาราง 17.4 จำนวนผู้ถือครองและเนื้อที่ถือครองทำการเกษตร จำแนกตามลักษณะการทำงานของผู้ถือครอง และขนาดเนื้อที่ถือครองทั้งสิ้น
(ไม่รวมบริษัทและห้างหุ้นส่วนนิติบุคคล)

TABLE 17.4 NUMBER AND AREA OF HOLDINGS BY ACTIVITY STATUS OF HOLDER AND SIZE OF TOTAL AREA OF HOLDING
(EXCLUDING CORPORATION)

เนื้อที่ : ไร่
Area : Rai

ขนาดเนื้อที่ถือครองทั้งสิ้น (ไร่) Size of total area of holding (rai)	รวม Total		ทำงานเกษตร ในที่ถือครองอย่างเดียว Engaged in agricultural work on the holding only		ทำงานเกษตรในที่ถือครองและทำงานอื่น Engaged in agricultural work on the holding and other works			
	จำนวน Number	เนื้อที่ Area	จำนวน Number	เนื้อที่ Area	ทำงานเกษตรในที่ถือครองเป็นหลัก และทำงานอื่นด้วย Mainly engaged in agricultural work on the holding		ทำงานอื่นเป็นหลักและ ทำงานเกษตรในที่ถือครองด้วย Mainly engaged in other works	
					จำนวน Number	เนื้อที่ Area	จำนวน Number	เนื้อที่ Area
รวม Total	33,196	899,042	23,775	691,042	6,988	181,647	2,433	26,353
ต่ำกว่า Under 2	2,857	1,895	1,433	993	504	329	920	573
2 - 5	2,913	9,980	1,789	6,286	576	2,048	547	1,646
6 - 9	2,559	18,990	1,632	12,042	700	5,315	227	1,633
10 - 19	6,820	94,326	4,904	68,143	1,636	22,502	280	3,680
20 - 39	10,431	294,865	8,169	231,880	1,984	55,316	278	7,668
40 - 59	4,790	226,702	3,687	174,446	976	46,336	128	5,921
60 - 139	2,607	206,401	1,967	155,986	599	47,273	41	3,142
140 ขึ้นไป and over	218	45,884	193	41,267	12	2,527	13	2,090

ตาราง 17.5 จำนวนผู้ถือครองและเนื้อที่ถือครองทำการเกษตร จำแนกตามลักษณะการทำงาน เพศ และหมวดอายุของผู้ถือครอง
(ไม่รวมบริษัทและห้างหุ้นส่วนนิติบุคคล)

เนื้อที่ : ไร่
Area : Rai

TABLE 17.5 NUMBER AND AREA OF HOLDINGS BY ACTIVITY STATUS , SEX AND AGE GROUP OF HOLDER (EXCLUDING CORPORATION)

เพศและหมวดอายุของผู้ถือครอง Sex and age group of holder	รวม Total		ทำงานเกษตร Engaged in agricultural work on the holding only		ทำงานเกษตรในที่ดินถือครองและทำงานอื่น Engaged in agricultural work on the holding and other works			
	จำนวน Number	เนื้อที่ Area	จำนวน Number	เนื้อที่ Area	ทำงานเกษตรในที่ดินถือครองเป็นหลัก และทำงานอื่นด้วย Mainly engaged in agricultural work on the holding		ทำงานอื่นเป็นหลักและ ทำงานเกษตรในที่ดินถือครองด้วย Mainly engaged in other works	
					จำนวน Number	เนื้อที่ Area	จำนวน Number	เนื้อที่ Area
รวม Total	33,196	899,042	23,775	691,042	6,988	181,647	2,433	26,353
10 - 14	4	118	4	118	-	-	-	-
15 - 19	24	908	16	604	4	100	4	204
20 - 24	249	6,903	156	4,076	76	2,643	16	183
25 - 29	648	16,482	418	11,231	184	4,627	46	624
30 - 34	1,208	33,328	738	21,366	385	10,827	84	1,136
35 - 39	1,960	56,941	1,168	39,754	610	14,457	182	2,730
40 - 44	3,318	99,600	2,194	71,984	843	24,677	281	2,939
45 - 49	5,349	160,788	3,483	119,311	1,283	35,304	582	6,173
50 - 54	5,462	154,016	3,957	117,597	1,171	33,037	333	3,382
55 - 59	5,050	138,819	3,742	110,517	978	24,170	330	4,131
60 - 64	4,312	106,325	3,376	88,394	691	15,146	246	2,784
65 - 69	2,604	56,379	2,004	46,261	436	9,348	164	769
70 ขึ้นไป and over	3,010	68,435	2,520	59,829	327	7,309	163	1,297

ตาราง 17.5 จำนวนผู้ถือครองและเนื้อที่ถือครองทำการเกษตร จำแนกตามลักษณะการทำงาน เพศ และหมวดอายุของผู้ถือครอง
(ไม่รวมบริษัทและห้างหุ้นส่วนนิติบุคคล) (ต่อ)

เนื้อที่ : ไร่
Area : Rai

TABLE 17.5 NUMBER AND AREA OF HOLDINGS BY ACTIVITY STATUS, SEX AND AGE GROUP OF HOLDER (EXCLUDING CORPORATION) (Contd.)

เพศและหมวดอายุของผู้ถือครอง Sex and age group of holder	รวม Total		ทำงานเกษตร Engaged in agricultural work on the holding only		ทำงานเกษตรในถือครองเป็นหลัก และทำงานอื่นด้วย Mainly engaged in agricultural work on the holding		ทำงานอื่นเป็นหลัก ทำงานเกษตรในถือครองด้วย Mainly engaged in other works	
	จำนวน Number	เนื้อที่ Area	จำนวน Number	เนื้อที่ Area	จำนวน Number	เนื้อที่ Area	จำนวน Number	เนื้อที่ Area
ชาย Male	19,187	542,449	13,527	409,913	42,569.91	116,278	1,403	16,258
10 - 14	4	118	4	118	-	-	-	-
15 - 19	20	704	16	604	4	100	-	-
20 - 24	117	3,536	77	2,210	40	1,325	-	-
25 - 29	357	9,310	239	6,246	93	2,568	25	495
30 - 34	640	17,547	384	11,307	220	5,728	37	512
35 - 39	1,001	28,740	555	18,714	325	8,536	121	1,490
40 - 44	1,726	54,550	1,096	38,160	481	14,341	149	2,049
45 - 49	2,790	91,991	1,791	66,356	696	21,652	303	3,982
50 - 54	3,174	95,115	2,188	69,453	766	23,336	220	2,326
55 - 59	2,977	86,102	2,142	66,915	640	16,138	195	3,050
60 - 64	2,712	70,873	2,124	58,909	447	10,916	141	1,048
65 - 69	1,658	37,561	1,245	30,873	308	6,321	105	368
70 ขึ้นไป and over	2,011	46,303	1,668	40,048	237	5,317	107	938

ตาราง 17.5 จำนวนผู้ถือครองและเนื้อที่ถือครองทำการเกษตร จำแนกตามลักษณะการทำงาน เพศ และหมวดอายุของผู้ถือครอง
(ไม่รวมบริษัทและห้างหุ้นส่วนนิติบุคคล) (ต่อ)

เนื้อที่ : ไร่

TABLE 17.5 NUMBER AND AREA OF HOLDINGS BY ACTIVITY STATUS, SEX AND AGE GROUP OF HOLDER (EXCLUDING CORPORATION) (Contd.)

Area : Rai

เพศและหมวดอายุของผู้ถือครอง Sex and age group of holder	รวม Total		ทำงานเกษตร ในที่ถือครองอย่างเดียว Engaged in agricultural work on the holding only		ทำงานเกษตรในที่ถือครองเป็นหลัก และทำงานอื่นด้วย Mainly engaged in agricultural work on the holding		ทำงานเกษตรในที่ถือครองและทำงานอื่น ทำงานอื่นเป็นหลักและ ทำงานเกษตรในที่ถือครองด้วย Mainly engaged in other works	
	จำนวน Number	เนื้อที่ Area	จำนวน Number	เนื้อที่ Area	จำนวน Number	เนื้อที่ Area	จำนวน Number	เนื้อที่ Area
		14,009	356,594	10,247	281,130	2,731	65,369	1,030
หญิง Female								
10 - 14	-	-	-	-	-	-	-	-
15 - 19	4	204	-	-	-	-	4	204
20 - 24	132	3,367	79	1,866	36	1,318	16	183
25 - 29	291	7,172	179	4,985	91	2,059	21	129
30 - 34	568	15,781	354	10,059	165	5,099	48	623
35 - 39	959	28,201	613	21,041	285	5,921	61	1,240
40 - 44	1,591	45,050	1,099	33,824	362	10,336	131	890
45 - 49	2,559	68,798	1,692	52,955	587	13,652	279	2,191
50 - 54	2,288	58,901	1,770	48,144	405	9,701	113	1,055
55 - 59	2,073	52,717	1,600	43,603	338	8,032	135	1,082
60 - 64	1,600	35,452	1,252	29,485	244	4,230	105	1,736
65 - 69	946	18,818	758	15,388	128	3,028	60	402
70 ขึ้นไป and over	998	22,133	852	19,781	89	1,993	57	359

ตาราง 17.6 จำนวนสมาชิกในครัวเรือนผู้ถือครองทำการเกษตรอายุ 10 ปีขึ้นไป จำแนกตามลักษณะการทำงาน และขนาดเนื้อที่ถือครองทั้งสิ้น (รวมผู้ถือครอง)

TABLE 17.6 NUMBER OF HOLDER'S HOUSEHOLD MEMBERS 10 YEARS OF AGE AND OVER BY ACTIVITY STATUS, AND SIZE OF TOTAL AREA OF HOLDING (EXCLUDING HOLDER)

ขนาดเนื้อที่ถือครองทั้งสิ้น (ไร่) Size of total area of holding (rai)	รวมทั้งสิ้น Total	ทำงานเชิงเศรษฐกิจ Economically active					ทำงานอื่น (ไม่ทำงานเกษตร ในที่ถือครอง) Mainly engaged in other works (Not engaged in agricultural work on the holding)	ไม่ทำงาน เชิงเศรษฐกิจ Not economically active work
		ทำงานเกษตร ในที่ถือครอง อย่างเดี่ยว Engaged in agricultural work on the holding only	ทำงานนอก ที่ถือครองและเป็นหลัก และทำงานเกษตร ในที่ถือครองด้วย Mainly engaged in agricultural work on other holdings		ทำงานอื่นเป็นหลัก และทำงานเกษตร ในที่ถือครองด้วย Mainly engaged in other works			
			ทำงานเกษตร ในที่ถือครอง อย่างเดี่ยว Engaged in agricultural work on the holding only	ทำงานนอก ที่ถือครอง และเป็นหลัก และทำงานเกษตร ในที่ถือครองด้วย Mainly engaged in agricultural work on other holdings	ทำงานอื่นเป็นหลัก และทำงานเกษตร ในที่ถือครองด้วย Mainly engaged in other works	ทำงานอื่น ในที่ถือครอง Mainly engaged in other works (Not engaged in agricultural work on the holding)		
รวม Total	95,122	49,803	14,956	5,743	10,126	14,493		
ต่ำกว่า Under 2	6,045	2,051	895	1,329	1,133	637		
2 - 5	7,064	3,160	1,127	1,067	874	836		
6 - 9	7,016	3,057	1,429	535	665	1,329		
10 - 19	20,010	10,328	3,484	934	2,234	3,031		
20 - 39	31,329	17,783	4,492	1,076	3,159	4,820		
40 - 59	14,771	8,354	2,078	530	1,329	2,480		
60 - 139	8,185	4,617	1,387	246	665	1,270		
140 ขึ้นไป and over	702	453	64	26	67	91		

ตาราง 17.7 จำนวนสมาชิกในครัวเรือนผู้ถือครองทำการเกษตรอายุ 10 ปีขึ้นไป จำแนกตามลักษณะการทำงาน เพศ และหมวดอายุ (รวมผู้ถือครอง)

TABLE 17.7 NUMBER OF HOLDER'S HOUSEHOLD MEMBERS 10 YEARS AND OVER BY ACTIVITY STATUS, SEX AND AGE GROUP (INCLUDING HOLDER)

เพศและหมวดอายุของผู้ถือครอง Sex and age group of holder	รวมทั้งสิ้น Total	ทำงานเชิงเศรษฐกิจ Economically active					ทำงานอื่น (ไม่ทำงานเกษตร ในผู้ถือครอง) Mainly engaged in other works (Not engaged in agricultural work on the holding)	ไม่ทำงาน เชิงเศรษฐกิจ Not economically active work
		รวม Sub - total	ทำงานเกษตร ในผู้ถือครอง อย่างเดียว Engaged in agricultural work on the holding only	ทำงานเกษตรในผู้ถือครองและทำงานอื่น on the holding and other works		ทำงานอื่นเป็นหลัก และทำงานเกษตร ในผู้ถือครองด้วย Mainly engaged in agricultural work on other holdings		
				ทำงานเกษตร ในผู้ถือครองเป็นหลัก และทำงานอื่นด้วย Mainly engaged in agricultural work on other holdings	ทำงานอื่นเป็นหลัก และทำงานเกษตร ในผู้ถือครองด้วย Mainly engaged in other works			
รวม Total	95,122	80,629	49,803	14,956	5,743	10,126	14,493	
10 - 14	3,717	865	335	40	111	378	2,852	
15 - 19	5,274	2,148	692	200	247	1,009	3,126	
20 - 24	7,517	4,976	2,425	742	313	1,495	2,541	
25 - 29	6,108	5,370	2,384	823	317	1,846	738	
30 - 34	7,241	5,620	2,409	1,025	457	1,728	1,621	
35 - 39	8,277	7,988	4,887	1,542	539	1,020	289	
40 - 44	7,831	7,657	4,315	1,669	704	969	174	
45 - 49	10,437	10,372	6,674	2,412	912	375	65	
50 - 54	10,483	10,373	7,048	2,293	733	300	109	
55 - 59	8,593	8,498	6,068	1,702	513	215	95	
60 - 64	8,105	7,858	5,743	1,274	445	396	247	
65 - 69	4,415	4,155	3,087	715	229	124	260	
70 ขึ้นไป and over	7,123	4,748	3,736	520	221	270	2,375	

ตาราง 17.7 จำนวนสมาชิกในครัวเรือนผู้ถือครองทำการเกษตรอายุ 10 ปีขึ้นไป จำแนกตามลักษณะการทำงาน เพศ และหมวดอายุ (รวมผู้ถือครอง) (ต่อ)

TABLE 17.7 NUMBER OF HOLDER'S HOUSEHOLD MEMBERS 10 YEARS AND OVER BY ACTIVITY STATUS , SEX AND AGE GROUP (INCLUDING HOLDER) (Contd.)

เพศและหมวดอายุของผู้ถือครอง Sex and age group of holder	รวมทั้งสิ้น Total	ทำงานเชิงเศรษฐกิจ Economically active					ไม่ทำงาน เชิงเศรษฐกิจ Not economically active work
		รวม Sub - total	ทำงานเกษตร ในที่ดินถือครอง อย่างเดียว Engaged in agricultural work on the holding only	ทำงานเกษตรในที่ดินถือครองและทำงานอื่น on the holding and other works		ทำงานอื่น (ไม่ทำงานเกษตร ในที่ดินถือครอง) Mainly engaged in other works (Not engaged in agricultural work on the holding)	
				ทำงานเกษตร ในที่ดินถือครองเป็นหลัก และทำงานอื่นด้วย Mainly engaged in agricultural work on other holdings	ทำงานอื่นเป็นหลัก และทำงานเกษตร ในที่ดินถือครองด้วย Mainly engaged in other works		
ชาย Male	47,534	39,583	24,659	7,338	3,010	4,575	7,952
10 - 14	1,878	476	163	28	107	177	1,402
15 - 19	2,771	1,232	515	143	62	512	1,539
20 - 24	3,865	1,908	759	341	189	620	1,957
25 - 29	3,443	3,046	1,484	501	201	859	397
30 - 34	4,141	2,705	1,190	525	239	751	1,436
35 - 39	4,730	4,546	3,229	642	243	432	184
40 - 44	3,798	3,737	1,865	876	389	607	61
45 - 49	4,673	4,657	2,960	1,066	446	184	16
50 - 54	4,866	4,795	3,224	1,045	413	113	72
55 - 59	3,970	3,954	2,720	903	263	68	17
60 - 64	3,889	3,830	2,910	565	207	148	59
65 - 69	2,143	2,085	1,540	392	128	24	59
70 ขึ้นไป and over	3,367	2,614	2,100	310	123	81	752

ตาราง 17.7 จำนวนสมาชิกในครัวเรือนผู้ถือครองทำการเกษตรอายุ 10 ปีขึ้นไป จำแนกตามลักษณะการทำงาน เพศ และหมวดอายุ (รวมผู้ถือครอง) (ต่อ)

TABLE 17.7 NUMBER OF HOLDER'S HOUSEHOLD MEMBERS 10 YEARS AND OVER BY ACTIVITY STATUS , SEX AND AGE GROUP (INCLUDING HOLDER) (Contd.)

เพศและหมวดอายุของผู้ถือครอง Sex and age group of holder	รวมทั้งสิ้น Total	ทำงานเชิงเศรษฐกิจ Economically active					ทำงานอื่น (ไม่ทำงานเกษตร ในผู้ถือครอง) Mainly engaged in other works (Not engaged in agricultural work on the holding)	ไม่ทำงาน เชิงเศรษฐกิจ Not economically active work
		รวม Sub - total	ทำงานเกษตร ในผู้ถือครอง Engaged in agricultural work on the holding only	ทำงานเกษตรในผู้ถือครองและทำงานอื่น Engaged in agricultural work on the holding and other works		ทำงานอื่น (ไม่ทำงานเกษตร ในผู้ถือครอง) Mainly engaged in other works (Not engaged in agricultural work on the holding)		
				ทำงานเกษตร ในผู้ถือครองเป็นหลัก และทำงานอื่นด้วย Mainly engaged in agricultural work on other holdings	ทำงานอื่นเป็นหลัก และทำงานเกษตร ในผู้ถือครองด้วย Mainly engaged in other works			
หญิง Female	47,587	41,046	25,144	7,619	2,732	5,551	6,541	
10 - 14	1,839	389	172	12	4	201	1,449	
15 - 19	2,503	916	177	57	186	497	1,587	
20 - 24	3,652	3,068	1,667	401	124	876	584	
25 - 29	2,665	2,325	900	322	116	987	341	
30 - 34	3,100	2,915	1,219	500	219	977	185	
35 - 39	3,547	3,442	1,658	900	296	587	105	
40 - 44	4,034	3,920	2,450	794	316	361	113	
45 - 49	5,764	5,715	3,713	1,345	466	191	49	
50 - 54	5,617	5,579	3,824	1,247	321	187	38	
55 - 59	4,623	4,545	3,348	799	251	147	78	
60 - 64	4,216	4,027	2,833	709	238	248	189	
65 - 69	2,272	2,071	1,547	323	100	101	201	
70 ขึ้นไป and over	3,756	2,134	1,637	210	98	190	1,622	

18. ลักษณะทางด้านประชากรของผู้ถือครองทำกำการเกษตร และสมาชิกในครัวเรือน (ไม่รวมบริษัทและหุ้นส่วนนิติบุคคล)

DEMOGRAPHIC CHARACTERISTICS OF HOLDER AND MEMBER (EXCLUDING CORPORATION)

ตาราง 18.1 จำนวนผู้ถือครองทำกำการเกษตร จำแนกตาม เพศ หนวตอายุ และขนาดเนื้อที่ถือครองทั้งสิ้น

TABLE 18.1 NUMBER OF HOLDER BY SEX, AGE GROUP AND SIZE OF TOTAL AREA OF HOLDING

เพศและหนวตอายุ Sex and age group	รวม Total	ขนาดเนื้อที่ถือครองทั้งสิ้น (ไร่) Size of total area of holding (rai)							140 ขึ้นไป And over
		ต่ำกว่า Under 2	2 - 5	6 - 9	10 - 19	20 - 39	40 - 59	60 - 139	
รวม Total	33,196	2,857	2,913	2,559	6,820	10,431	4,790	2,607	218
10 - 14	4	-	-	-	-	4	-	-	-
15 - 19	24	-	-	-	4	8	8	4	-
20 - 24	249	12	12	36	49	83	39	17	-
25 - 29	648	21	42	63	165	235	84	38	-
30 - 34	1,208	56	103	112	220	433	187	97	-
35 - 39	1,960	108	149	158	423	643	280	187	12
40 - 44	3,318	195	231	272	654	1,064	545	331	25
45 - 49	5,349	494	414	385	1,052	1,540	877	512	74
50 - 54	5,462	411	447	425	1,110	1,668	900	459	43
55 - 59	5,050	409	452	330	1,136	1,519	756	422	26
60 - 64	4,312	337	410	357	935	1,449	539	265	21
65 - 69	2,604	408	296	211	436	827	283	142	-
70 ขึ้นไป and over	3,010	405	357	209	637	958	293	134	18

ตาราง 18.1 จำนวนผู้ถือครองทำกำรเกษตร จำแนกตาม เพศ หมวดยุ และขนาดเนื้อที่ถือครองที่ดิน (ต่อ)

TABLE 18.1 NUMBER OF HOLDER BY SEX, AGE GROUP AND SIZE OF TOTAL AREA OF HOLDING (Contd.)

เพศและหมวดยุ Sex and age group	รวม Total	ขนาดเนื้อที่ถือครองที่ดิน (ไร่) Size of total area of holding (rai)							140 ขึ้นไป And over
		ต่ำกว่า Under 2	2 - 5	6 - 9	10 - 19	20 - 39	40 - 59	60 - 139	
ชาย Male	19,187	1,633	1,499	1,353	3,683	6,228	2,999	1,666	125
10 - 14	4	-	-	-	4	-	-	-	-
15 - 19	20	-	-	-	4	8	4	4	-
20 - 24	117	4	8	8	12	54	27	4	-
25 - 29	357	8	17	37	109	110	53	24	-
30 - 34	640	36	40	48	110	271	98	37	-
35 - 39	1,001	68	54	85	210	326	152	102	4
40 - 44	1,726	111	80	132	362	541	275	208	17
45 - 49	2,790	234	200	175	463	848	505	324	42
50 - 54	3,174	231	230	248	608	934	576	323	24
55 - 59	2,977	235	264	187	619	892	492	266	21
60 - 64	2,712	207	218	176	520	1,001	406	177	8
65 - 69	1,658	257	173	119	267	563	180	99	-
70 ขึ้นไป and over	2,011	242	215	139	399	678	231	98	9

ตาราง 18.1 จำนวนผู้ถือครองทำเกษตรกรรม จำแนกตาม เพศ หมวดอายุ และขนาดเนื้อที่ถือครองที่ดิน (ต่อ)

TABLE 18.1 NUMBER OF HOLDER BY SEX, AGE GROUP AND SIZE OF TOTAL AREA OF HOLDING (Contd.)

เพศและหมวดอายุ Sex and age group	รวม Total	ขนาดเนื้อที่ถือครองที่ดิน (ไร่) Size of total area of holding (rai)							140 ขึ้นไป And over
		ต่ำกว่า Under 2	2 - 5	6 - 9	10 - 19	20 - 39	40 - 59	60 - 139	
หญิง Female	14,009	1,224	1,414	1,207	3,137	4,203	1,791	941	93
10 - 14	-	-	-	-	-	-	-	-	-
15 - 19	4	-	-	-	-	4	-	-	-
20 - 24	132	8	4	28	37	30	12	13	-
25 - 29	291	13	25	26	56	126	32	13	-
30 - 34	568	20	63	64	109	163	88	61	-
35 - 39	959	40	96	73	213	317	128	85	8
40 - 44	1,591	85	151	141	292	523	270	123	8
45 - 49	2,559	260	214	210	589	692	373	188	32
50 - 54	2,288	180	217	178	501	734	324	135	19
55 - 59	2,073	174	188	143	517	627	264	156	5
60 - 64	1,600	130	192	182	415	448	133	88	13
65 - 69	946	151	123	93	170	264	103	43	-
70 ขึ้นไป and over	998	163	142	69	238	280	62	36	9

ตาราง 18.3 จำนวนผู้ถือครองและเนื้อที่ถือครองทำการเกษตร จำแนกตามเพศ หมวดอายุ และขนาดครัวเรือนผู้ถือครอง

เนื้อที่ : ไร่

TABLE 18.3 NUMBER AND AREA OF HOLDINGS BY SEX, AGE GROUP OF HOLDER AND SIZE OF HOLDER'S HOUSEHOLD Area : Rai

เพศและหมวดอายุของผู้ถือครอง Sex and age group of holder	ขนาดครัวเรือนผู้ถือครอง Size of holder's household											
	รวม Total		1 คน person		2 - 3 คน persons		4 - 5 คน persons		6 - 9 คน persons		10 คนขึ้นไป persons and over	
	จำนวน Number	เนื้อที่ Area	จำนวน Number	เนื้อที่ Area	จำนวน Number	เนื้อที่ Area	จำนวน Number	เนื้อที่ Area	จำนวน Number	เนื้อที่ Area	จำนวน Number	เนื้อที่ Area
รวม Total	33,196	899,042	10,329	236,435	15,834	433,508	5,881	189,914	1,144	38,755	8	431
10 - 14	4	118	-	-	-	-	4	118	-	-	-	-
15 - 19	24	908	4	100	8	251	12	557	-	-	-	-
20 - 24	248	6,903	123	3,229	102	2,976	24	698	-	-	-	-
25 - 29	648	16,482	255	6,027	300	8,192	84	1,972	9	291	-	-
30 - 34	1,208	33,328	412	9,887	567	15,848	209	6,755	20	838	-	-
35 - 39	1,960	56,941	721	18,151	855	25,857	348	11,544	36	1,390	-	-
40 - 44	3,318	99,600	1,104	28,121	1,488	44,820	643	23,163	83	3,496	-	-
45 - 49	5,349	160,788	1,877	43,206	2,392	75,588	940	36,860	140	5,135	-	-
50 - 54	5,462	154,016	1,757	41,670	2,612	73,206	928	34,136	165	5,004	-	-
55 - 59	5,050	138,819	1,569	39,012	2,426	66,424	872	26,702	179	6,489	4	193
60 - 64	4,312	106,325	1,108	22,080	2,169	54,196	828	23,396	208	6,654	-	-
65 - 69	2,604	56,379	693	12,425	1,368	30,632	427	10,510	111	2,574	5	239
70 ขึ้นไป and over	3,010	68,435	707	12,527	1,547	35,519	562	13,503	194	6,887	-	-

ตาราง 18.3 จำนวนผู้ถือครองและเนื้อที่ถือครองทำการเกษตร จำแนกตามเพศ หมวดอายุ และขนาดครัวเรือนผู้ถือครอง (ต่อ)

เนื้อที่ : ไร่

TABLE 18.3 NUMBER AND AREA OF HOLDINGS BY SEX, AGE GROUP OF HOLDER AND SIZE OF HOLDER'S HOUSEHOLD (Contd.)

Area : Rai

เพศและหมวดอายุของผู้ถือครอง Sex and age group of holder	รวม Total		ขนาดครัวเรือนผู้ถือครอง Size of holder's household									
	จำนวน Number	เนื้อที่ Area	1 คน person		2 - 3 คน persons		4 - 5 คน persons		6 - 9 คน persons		10 คนขึ้นไป persons and over	
			จำนวน Number	เนื้อที่ Area	จำนวน Number	เนื้อที่ Area	จำนวน Number	เนื้อที่ Area	จำนวน Number	เนื้อที่ Area	จำนวน Number	เนื้อที่ Area
ชาย Male	19,187	542,449	5,260	126,635	9,619	268,675	3,604	121,586	704	25,552	-	-
10 - 14	4	118	-	-	-	-	4	118	-	-	-	-
15 - 19	20	704	4	100	4	47	12	557	-	-	-	-
20 - 24	117	3,536	57	1,466	48	1,722	12	348	-	-	-	-
25 - 29	357	9,310	110	2,696	193	5,349	44	974	9	291	-	-
30 - 34	640	17,547	177	4,321	337	9,773	118	3,258	8	195	-	-
35 - 39	1,001	28,740	373	7,820	414	13,974	194	6,229	20	716	-	-
40 - 44	1,726	54,550	520	14,204	844	25,695	333	13,167	29	1,484	-	-
45 - 49	2,790	91,991	881	21,703	1,340	44,179	487	22,342	83	3,767	-	-
50 - 54	3,174	95,115	916	24,155	1,574	46,153	606	21,921	79	2,886	-	-
55 - 59	2,977	86,102	857	22,437	1,468	41,566	543	18,287	109	3,812	-	-
60 - 64	2,712	70,873	585	12,591	1,399	36,156	595	17,138	133	4,987	-	-
65 - 69	1,658	37,561	365	7,133	927	20,854	282	7,437	83	2,137	-	-
70 ขึ้นไป and over	2,011	46,303	416	8,010	1,070	23,208	376	9,809	150	5,276	-	-

ตาราง 18.3 จำนวนผู้ถือครองและเนื้อที่ถือครองทำการเกษตร จำแนกตามเพศ หมวดอายุ และขนาดครัวเรือนผู้ถือครอง (ต่อ)

เนื้อที่ : ไร่

TABLE 18.3 NUMBER AND AREA OF HOLDINGS BY SEX, AGE GROUP OF HOLDER AND SIZE OF HOLDER'S HOUSEHOLD (Contd.) Area : Rai

เพศและหมวดอายุของผู้ถือครอง Sex and age group of holder	รวม Total		ขนาดครัวเรือนผู้ถือครอง Size of holder's household											
	จำนวน Number	เนื้อที่ Area	1 คน person		2 - 3 คน persons		4 - 5 คน persons		6 - 9 คน persons		10 คนขึ้นไป persons and over			
			จำนวน Number	เนื้อที่ Area	จำนวน Number	เนื้อที่ Area	จำนวน Number	เนื้อที่ Area	จำนวน Number	เนื้อที่ Area	จำนวน Number	เนื้อที่ Area		
หญิง Female	14,009	356,594	5,068	109,800	6,216	164,833	2,276	68,327	440	13,203	8	431		
10 - 14	-	-	-	-	-	-	-	-	-	-	-	-		
15 - 19	4	204	-	-	4	204	-	-	-	-	-	-		
20 - 24	132	3,367	66	1,763	54	1,254	12	350	-	-	-	-		
25 - 29	291	7,172	144	3,331	107	2,844	40	998	-	-	-	-		
30 - 34	568	15,781	234	5,566	230	6,076	91	3,497	12	642	-	-		
35 - 39	959	28,201	348	10,331	441	11,882	153	5,315	16	673	-	-		
40 - 44	1,591	45,050	583	13,917	643	19,125	311	9,996	54	2,012	-	-		
45 - 49	2,559	68,798	997	21,503	1,052	31,409	454	14,518	56	1,367	-	-		
50 - 54	2,288	58,901	841	17,515	1,039	27,053	322	12,215	86	2,118	-	-		
55 - 59	2,073	52,717	712	16,575	958	24,858	330	8,414	69	2,677	4	193		
60 - 64	1,600	35,452	523	9,489	770	18,039	233	6,257	75	1,667	-	-		
65 - 69	946	18,818	328	5,292	441	9,778	145	3,072	27	437	5	239		
70 ขึ้นไป and over	998	22,133	292	4,517	477	12,311	186	3,694	44	1,611	-	-		

ตาราง 18.4 จำนวนผู้ถือครองและเนื้อที่ถือครองทำการเกษตร จำแนกตามขนาดครัวเรือนผู้ถือครอง และขนาดเนื้อที่ถือครองทั้งสิ้น

เนื้อที่ : ไร่

TABLE 18.4 NUMBER AND AREA OF HOLDINGS BY SIZE OF HOLDER'S HOUSEHOLD AND SIZE OF TOTAL AREA OF HOLDING

ขนาดเนื้อที่ถือครองทั้งสิ้น (ไร่) Size of total area of holding (rai)	รวม Total		ขนาดครัวเรือนผู้ถือครอง Size of holder's household									
	จำนวน Number	เนื้อที่ Area	1 คน person		2 - 3 คน persons		4 - 5 คน persons		6 - 9 คน persons		10 คนขึ้นไป persons and over	
			จำนวน Number	เนื้อที่ Area	จำนวน Number	เนื้อที่ Area	จำนวน Number	เนื้อที่ Area	จำนวน Number	เนื้อที่ Area	จำนวน Number	เนื้อที่ Area
รวม Total	33,196	899,042	10,329	236,435	15,834	433,508	5,881	189,914	1,144	38,755	8	431
ต่ำกว่า Under 2	2,857	1,895	1,297	912	1,157	754	335	193	68	36	-	-
2 - 5	2,913	9,980	1,150	3,910	1,320	4,580	378	1,274	64	216	-	-
6 - 9	2,559	18,990	887	6,474	1,242	9,305	376	2,809	54	401	-	-
10 - 19	6,820	94,326	2,259	31,161	3,347	46,001	1,014	14,369	200	2,796	-	-
20 - 39	10,431	294,865	2,967	83,689	5,050	142,785	2,054	58,108	361	10,283	-	-
40 - 59	4,790	226,702	1,161	54,837	2,363	111,610	1,006	47,691	252	12,133	8	431
60 - 139	2,607	206,401	560	44,188	1,274	101,811	642	49,865	131	10,537	-	-
140 ขึ้นไป and over	218	45,884	48	11,264	80	16,663	76	15,604	13	2,353	-	-

ตาราง 18.5 จำนวนสมาชิกในครัวเรือนผู้ถือครองทำการเกษตร จำแนกตามเพศ หมวดอายุ และขนาดเนื้อที่ถือครองทั้งสิ้น (รวมผู้ถือครอง)

TABLE 18.5 NUMBER OF HOLDER'S HOUSEHOLD MEMBERS BY SEX, AGE GROUP AND SIZE OF TOTAL AREA OF HOLDING (INCLUDE HOLDERS)

เพศและหมวดอายุ Sex and age group	รวม Total	ขนาดเนื้อที่ถือครองทั้งสิ้น (ไร่) Size of total area of holding (rai)							140 ขึ้นไป And over
		ต่ำกว่า Under 2	2 - 5	6 - 9	10 - 19	20 - 39	40 - 59	60 - 139	
รวม Total	101,263	6,278	7,384	7,280	21,457	33,534	15,804	8,766	759
0 - 14	9,858	430	661	514	2,197	3,391	1,657	913	95
15 - 19	5,274	231	229	249	1,196	1,765	947	624	33
20 - 24	7,517	252	477	664	1,575	2,618	1,276	589	66
25 - 29	6,108	262	266	357	1,499	2,191	929	530	75
30 - 34	7,241	324	388	747	1,503	2,542	1,117	572	49
35 - 39	8,277	470	723	755	1,694	2,826	1,165	604	41
40 - 44	7,831	490	538	511	1,609	2,593	1,221	826	43
45 - 49	10,437	720	697	661	2,188	3,221	1,802	1,020	128
50 - 54	10,483	636	743	660	2,236	3,345	1,798	982	81
55 - 59	8,593	672	802	591	1,817	2,683	1,244	725	58
60 - 64	8,105	591	776	696	1,667	2,688	1,100	545	43
65 - 69	4,415	592	458	363	741	1,439	531	286	5
70 ขึ้นไป and over	7,123	609	626	512	1,534	2,232	1,017	551	42

ตาราง 18.5 จำนวนสมาชิกในครัวเรือนผู้ถือครองทำการเกษตร จำแนกตามเพศ หมวดอายุ และขนาดเนื้อที่ถือครองทั้งสิ้น (รวมผู้ถือครอง) (ต่อ)

TABLE 18.5 NUMBER OF HOLDER'S HOUSEHOLD MEMBERS BY SEX, AGE GROUP AND SIZE OF TOTAL AREA OF HOLDING (INCLUDE HOLDERS) (Contd.)

เพศและหมวดอายุ Sex and age group	รวม Total	ขนาดเนื้อที่ถือครองทั้งสิ้น (ไร่) Size of total area of holding (rai)						140 ขึ้นไป And over	
		ต่ำกว่า Under 2	2 - 5	6 - 9	10 - 19	20 - 39	40 - 59		60 - 139
ชาย Male	50,615	2,988	3,498	3,869	10,597	16,822	8,090	4,383	369
0 - 14	4,959	211	310	274	1,050	1,804	812	461	38
15 - 19	2,771	153	144	128	648	894	445	346	13
20 - 24	3,865	147	335	493	731	1,211	629	287	33
25 - 29	3,443	128	116	200	918	1,191	526	313	52
30 - 34	4,141	153	162	504	855	1,477	682	280	28
35 - 39	4,730	251	365	531	935	1,572	703	345	28
40 - 44	3,798	241	216	206	865	1,290	569	387	23
45 - 49	4,673	311	336	274	871	1,476	864	483	58
50 - 54	4,866	288	304	348	993	1,524	893	488	29
55 - 59	3,970	288	352	305	812	1,191	642	342	38
60 - 64	3,889	253	342	230	829	1,380	574	259	21
65 - 69	2,143	285	218	166	365	718	245	146	-
70 ขึ้นไป and over	3,367	279	298	209	724	1,094	505	247	9

ตาราง 18.5 จำนวนสมาชิกในครัวเรือนผู้ถือครองทำกาารเกษตร จำแนกตามเพศ หมดอายุ และขนาดเนื้อที่ถือครองทั้งสิ้น (รวมผู้ถือครอง) (ต่อ)

TABLE 18.5 NUMBER OF HOLDER'S HOUSEHOLD MEMBERS BY SEX, AGE GROUP AND SIZE OF TOTAL AREA OF HOLDING (INCLUDE HOLDERS) (Contd.)

เพศและหมดอายุ Sex and age group	รวม Total	ขนาดเนื้อที่ถือครองทั้งสิ้น (ไร่) Size of total area of holding (rai)							140 ขึ้นไป And over
		ต่ำกว่า Under 2	2 - 5	6 - 9	10 - 19	20 - 39	40 - 59	60 - 139	
หญิง Female	50,648	3,290	3,886	3,411	10,861	16,712	7,715	4,384	390
0 - 14	4,899	219	351	240	1,147	1,587	845	453	58
15 - 19	2,503	78	85	121	548	870	502	279	20
20 - 24	3,652	105	142	171	844	1,407	647	302	33
25 - 29	2,665	134	150	156	582	1,000	403	217	23
30 - 34	3,100	171	226	242	648	1,065	435	292	21
35 - 39	3,547	218	358	224	759	1,254	462	259	13
40 - 44	4,034	249	322	305	744	1,303	652	439	21
45 - 49	5,764	409	361	387	1,317	1,746	938	537	70
50 - 54	5,617	349	439	312	1,243	1,822	905	495	52
55 - 59	4,623	384	450	286	1,005	1,492	602	383	20
60 - 64	4,216	338	433	466	838	1,308	526	285	21
65 - 69	2,272	306	239	197	376	721	287	140	5
70 ขึ้นไป and over	3,756	330	328	303	810	1,138	511	304	33

ตาราง 18.6 จำนวนสมาชิกในครัวเรือนผู้ถือครองทำการเกษตร จำแนกตามสถานภาพสมรส เพศ และขนาดเนื้อที่ถือครองทั้งสิ้น (รวมผู้ถือครอง)
 TABLE 18.6 NUMBER OF HOLDER'S HOUSEHOLD MEMBERS BY MARITAL STATUS , SEX AND SIZE OF TOTAL AREA OF HOLDING

พื้นที่ : ไร่

(INCLUDE HOLDERS)

Area : Rai

สถานภาพ Marital Status	รวม Total	ขนาดเนื้อที่ถือครองทั้งสิ้น (ไร่) Size of total area of holding (rai)							140 ขึ้นไป And over
		ต่ำกว่า Under 2	2 - 5	6 - 9	10 - 19	20 - 39	40 - 59	60 - 139	
รวม Total	92,454	5,918	6,906	6,891	19,621	30,648	14,452	8,018	-
โสด Single	23,456	1,216	1,739	2,080	5,241	7,643	3,601	1,935	-
สมรส จดทะเบียน Partnership (Registered)	46,004	3,003	3,179	2,853	8,952	15,582	7,759	4,675	-
สมรส ไม่จดทะเบียน Partnership (Not Registered)	12,897	781	1,019	840	3,095	4,350	1,926	885	-
หม้าย Widowed	6,177	586	528	638	1,496	1,873	688	368	-
หย่า Divorced	2,226	138	236	340	433	717	292	70	-
แยกกันอยู่ Separated	1,198	148	118	110	279	334	153	56	-
เคยสมรส แต่ไม่ทราบสถานภาพ Unknown	496	45	88	31	124	148	32	28	-

ตาราง 18.6 จำนวนสมาชิกในครัวเรือนผู้ถือครองทำการเกษตร จำแนกตามสถานภาพสมรส เพศ และขนาดเนื้อที่ถือครองทั้งสิ้น (รวมผู้ถือครอง) (ต่อ)

TABLE 18.6 NUMBER OF HOLDER'S HOUSEHOLD MEMBERS BY MARITAL STATUS , SEX AND SIZE OF TOTAL AREA OF HOLDING

(INCLUDE HOLDERS) (Contd.)

เนื้อที่ : ไร่

Area : Rai

สถานภาพ Marital Status	รวม Total	ขนาดเนื้อที่ถือครองทั้งสิ้น (ไร่) Size of total area of holding (rai)							140 ขึ้นไป And over
		ต่ำกว่า Under 2	2 - 5	6 - 9	10 - 19	20 - 39	40 - 59	60 - 139	
ชาย Male	46,160	2,827	3,257	3,647	9,705	15,307	7,415	4,001	-
โสด Single	13,697	656	875	1,361	3,065	4,507	2,124	1,108	-
สมรส จดทะเบียน Partnership (Registered)	22,689	1,476	1,527	1,405	4,340	7,661	3,987	2,293	-
สมรส ไม่จดทะเบียน Partnership (Not Registered)	5,469	331	449	419	1,343	1,767	762	399	-
หม้าย Widowed	1,785	170	130	126	463	577	212	107	-
หย่า Divorced	1,807	110	208	296	299	594	242	57	-
แยกกันอยู่ Separated	503	75	42	32	131	135	64	24	-
เคยสมรส แต่ไม่ทราบสถานภาพ Unknown	209	8	25	8	65	68	24	12	-

ตาราง 18.6 จำนวนสมาชิกในครัวเรือนผู้ถือครองทำกาารเกษตร จำแนกตามสถานภาพสมรส เพศ และขนาดเนื้อที่ถือครองทั้งสิ้น (รวมผู้ถือครอง) (ต่อ)

TABLE 18.6 NUMBER OF HOLDER'S HOUSEHOLD MEMBERS BY MARITAL STATUS , SEX AND SIZE OF TOTAL AREA OF HOLDING

เนื้อที่ : ไร่

(INCLUDE HOLDERS) (Contd.) Area : Rai

สถานภาพ Marital Status	รวม Total	ขนาดเนื้อที่ถือครองทั้งสิ้น (ไร่) Size of total area of holding (rai)							
		ต่ำกว่า Under 2	2 - 5	6 - 9	10 - 19	20 - 39	40 - 59	60 - 139 140 ขึ้นไป And over	
หญิง Female	46,295	3,090	3,650	3,245	9,915	15,340	7,037	4,017	-
โสด Single	9,760	560	864	719	2,176	3,136	1,478	827	-
สมรส จดทะเบียน Partnership (Registered)	23,315	1,528	1,651	1,448	4,612	7,921	3,772	2,382	-
สมรส ไม่จดทะเบียน Partnership(Not Registered)	7,428	450	570	421	1,753	2,584	1,164	486	-
หม้าย Widowed	4,391	416	398	511	1,034	1,296	477	261	-
หย่า Divorced	419	28	27	44	134	124	50	12	-
แยกกันอยู่ Separated	695	73	76	78	148	200	89	32	-
เคยสมรส แต่ไม่ทราบสถานภาพ Unknown	287	37	63	24	59	80	8	16	-

19. การศึกษาและการเป็นสมาชิกองค์กรด้านการเกษตร (ไม่รวมบริษัทและห้างหุ้นส่วนนิติบุคคล)

EDUCATION AND MEMBERSHIP OF AGRICULTURAL ACTIVITY GROUPS (EXCLUDING CORPORATION)

ตาราง 19.1 จำนวนผู้ถือครองทำการเกษตร จำแนกตามระดับการศึกษาสูงสุดที่สำเร็จ และขนาดเนื้อที่ถือครองทั้งสิ้น

TABLE 19.1 NUMBER OF HOLDERS BY LEVEL OF EDUCATIONAL ATTAINMENT AND SIZE OF TOTAL AREA OF HOLDING

ขนาดเนื้อที่ถือครองทั้งสิ้น (ไร่) Size of total area of holding (rai)	รวม Total	ระดับการศึกษาสูงสุดที่สำเร็จ Level of educational attainment						
		ไม่มีการศึกษา No education	ต่ำกว่าประถมศึกษา Lower than elementary education	ประถมศึกษา Elementary education	มัธยมศึกษา Secondary education	ปวช./ ปวส./ ฝึกหัดครู (รวมอนุปริญญาทุกสาขา) Vocational education/ Teachers' training (every diploma in education)	ปริญญาตรี หรือสูงกว่า Bachelor and over	อื่น ๆ Others
รวม Total	33,196	355	1,852	23,592	5,695	1,104	593	4
ต่ำกว่า Under 2	2,857	34	202	1,987	479	110	45	-
2 - 5	2,913	59	169	2,047	466	86	85	-
6 - 9	2,559	38	160	1,836	428	39	58	-
10 - 19	6,820	87	465	4,926	1,036	217	89	-
20 - 39	10,431	89	543	7,380	1,888	342	185	4
40 - 59	4,790	35	230	3,395	845	195	90	-
60 - 139	2,607	12	79	1,876	500	108	32	-
140 ขึ้นไป and over	218	-	4	144	53	8	9	-

ตาราง 19.2 จำนวนผู้ถือครองทำเกษตร จำแนกตามการเป็นสมาชิกองค์กรด้านการเกษตร และขนาดเนื้อที่ถือครองทั้งสิ้น

TABLE 19.2 NUMBER OF HOLDERS BY MEMBERSHIP OF AGRICULTURAL ACTIVITY GROUPS AND SIZE OF TOTAL AREA OF HOLDING

ขนาดเนื้อที่ถือครองทั้งสิ้น (ไร่) Size of total area of holding (rai)	รวม Total	ไม่เป็นสมาชิกองค์กรด้านการเกษตร Holders not being in membership of agricultural activity groups	เป็นสมาชิกองค์กรด้านการเกษตร Holders being in membership of agricultural activity groups	องค์กรด้านการเกษตร ^{1/} Agricultural activity groups ^{1/}				สมาคม/สหพันธ์/สถาบันด้านการเกษตร Association/federation/agricultural institute	อื่น ๆ Others
				กลุ่มเกษตรกร Farmer's group	สหกรณ์การเกษตรเพื่อการตลาด (สกต.) หรือสหกรณ์ในภาคการเกษตรอื่นๆ Agricultural cooperation for marketing / other agricultural cooperation	สมาชิกของ ธกส. Member of Bank for agriculture cooperation	กองทุนฟื้นฟูและพัฒนากา Rehabilitation fund		
รวม Total	33,196	9,759	23,437	6,421	6,958	17,455	1,090	56	157
ต่ำกว่า Under 2	2,857	2,392	465	126	166	240	12	-	1
2 - 5	2,913	1,594	1,320	487	407	694	55	4	4
6 - 9	2,559	717	1,842	673	417	1,310	61	4	12
10 - 19	6,820	1,729	5,091	1,313	1,411	3,693	169	8	52
20 - 39	10,431	2,129	8,303	2,035	2,474	6,420	413	12	57
40 - 59	4,790	804	3,986	1,057	1,283	3,121	244	15	19
60 - 139	2,607	340	2,267	683	741	1,821	132	8	12
140 ขึ้นไป and over	218	54	164	49	59	158	4	4	-

^{1/} ผู้ถือครอง 1 รายอาจรายงานการเป็นสมาชิกองค์กรด้านการเกษตรมากกว่า 1 กลุ่ม^{1/} One holding may report more than one group of membership of agriculture activity.

20. รายได้และหนี้สินของครัวเรือนผู้ถือครองทำกิจการเกษตร (ไม่รวมบริษัทและห้างหุ้นส่วนนิติบุคคล)

INCOME AND DEBT OF HOLDER'S HOUSEHOLD (EXCLUDING CORPORATION)

ตาราง 20.1 จำนวนผู้ถือครองทำกิจการเกษตร จำแนกตามแหล่งที่มาของรายได้ของครัวเรือน และขนาดเนื้อที่ถือครองทั้งสิ้น

TABLE 20.1 NUMBER OF HOLDERS BY SOURCE OF HOUSEHOLD INCOME AND SIZE OF TOTAL AREA OF HOLDING

ขนาดเนื้อที่ถือครองทั้งสิ้น (ไร่) Size of total area of holding (rai)	แหล่งที่มาของรายได้ของครัวเรือน Source of household income				
	รวม Total	จากการเกษตรอย่างเดียว Agriculture only	จากการเกษตรและจากแหล่งอื่น Agriculture and other sources		
			ส่วนใหญ่จากการเกษตร Mainly from agriculture	ส่วนใหญ่จากการรับจ้าง ทำงานเกษตร Mainly from being agricultural worker	ส่วนใหญ่จากแหล่งอื่น Mainly from other sources
รวม Total	33,196	19,075	9,545	1,260	3,316
ต่ำกว่า Under 2	2,857	714	542	484	1,117
2 - 5	2,913	1,222	674	349	668
6 - 9	2,559	1,250	881	127	302
10 - 19	6,820	4,019	2,131	182	489
20 - 39	10,431	6,868	3,066	64	434
40 - 59	4,790	3,205	1,359	38	188
60 - 139	2,607	1,623	855	12	117
140 ขึ้นไป and over	218	176	36	4	2

ตาราง 20.2 จำนวนผู้ถือครองทำการเกษตร จำแนกตามรายได้จากผลผลิตทางการเกษตร ประเภทของการทำการเกษตร และขนาดเนื้อที่ถือครองทั้งสิ้น

TABLE 20.2 NUMBER OF HOLDERS BY INCOME FROM AGRICULTURAL PRODUCT, TYPE OF FARM AND SIZE OF TOTAL AREA OF HOLDING

ประเภทของการทำการเกษตร และขนาดเนื้อที่ถือครองทั้งสิ้น (ไร่) Type of farm and size of total area of holding (rai)	รวม Total	ยังไม่มืผลผลิต Not having agricultural product	รายได้จากผลผลิตทางการเกษตร (บาท) ^{1/}					Income from agricultural product (Baht) ^{1/}			1,000,001 ขึ้นไป And over
			ต่ำกว่า Under 5,000	5,001 - 10,000	10,001 - 20,000	20,001 - 50,000	50,001 - 100,000	100,001 - 500,000	500,001 - 1,000,000		
ผู้ถือครองทั้งสิ้น All holders	33,196	216	302	723	885	2,261	5,679	15,491	6,176	1,464	
ต่ำกว่า Under 2	2,857	136	218	387	336	645	761	330	36	8	
2 - 5	2,913	27	55	167	240	736	1,103	501	73	12	
6 - 9	2,559	20	20	38	42	247	985	1,140	50	18	
10 - 19	6,820	16	4	65	153	281	1,469	4,488	260	85	
20 - 39	10,431	13	1	48	80	227	990	6,431	2,452	191	
40 - 59	4,790	-	-	8	28	65	297	1,817	2,182	393	
60 - 139	2,607	-	4	12	8	56	70	755	1,044	658	
140 ขึ้นไป and over	218	4	-	-	-	4	4	28	78	100	
ผู้ถือครองที่ปลูกพืชอย่างเดี่ยว Holders growing crops only	27,988	87	192	446	650	1,586	4,594	13,654	5,499	1,280	
ต่ำกว่า Under 2	1,036	36	129	158	174	228	193	120	-	-	
2 - 5	2,396	14	42	143	197	622	951	379	48	-	
6 - 9	2,339	16	12	30	33	219	919	1,046	46	18	
10 - 19	6,155	12	4	57	135	247	1,331	4,073	232	65	
20 - 39	9,407	5	1	43	76	173	893	5,827	2,214	174	
40 - 59	4,258	-	-	8	28	53	237	1,571	2,005	356	
60 - 139	2,225	-	4	8	8	41	66	614	900	585	
140 ขึ้นไป and over	172	4	-	-	-	4	4	24	54	82	

ตาราง 20.2 จำนวนผู้ถือครองทำการเกษตร จำแนกตามรายได้จากผลผลิตทางการเกษตร ประเภทของการทำการเกษตร และขนาดเนื้อที่ถือครองทั้งสิ้น (ต่อ)
TABLE 20.2 NUMBER OF HOLDERS BY INCOME FROM AGRICULTURAL PRODUCT, TYPE OF FARM AND SIZE OF TOTAL AREA OF HOLDING (Contd.)

ประเภทของการทำการเกษตร และขนาดเนื้อที่ถือครองทั้งสิ้น (ไร่) Type of farm and size of total area of holding (rai)	รวม Total	ยังไม่ผลิต Not having agricultural product	รายได้จากผลผลิตทางการเกษตร (บาท) ^{1/}					Income from agricultural product (Baht) ^{1/}				
			ต่ำกว่า Under	5,001 - 10,000	10,001 - 20,000	20,001 - 50,000	50,001 - 100,000	100,001 - 500,000	500,001 - 1,000,000	1,000,001 ขึ้นไป	And over	
			5,001	10,000	20,000	50,000	100,000	500,000	1,000,000			
ผู้ถือครองที่เลี้ยงปศุสัตว์อย่างเดียว	1781.47	87.47	80.28	203.95	159.02	412.1	548.88	233.03	40.74	16		
Holders rearing livestock only												
ต่ำกว่า Under 2	1472.6	79.36	68.33	203.95	133.38	344.61	459.98	158.67	20.43	3.89		
2 - 5	240.49	4.18	3.83	-	25.64	54.72	77.08	54.76	12.17	8.11		
6 - 9	39.86	-	8.11	-	-	4.14	11.82	15.79	-	-		
10 - 19	8.95	-	-	-	-	1	-	3.81	4.14	-		
20 - 39	11.93	3.93	-	-	-	4	-	-	-	4		
40 - 59	-	-	-	-	-	-	-	-	-	-		
60 - 139	3.64	-	-	-	-	3.64	-	-	-	-		
140 ขึ้นไป and over	4	-	-	-	-	-	-	-	4	-		
ผู้ถือครองที่เพาะเลี้ยงสัตว์น้ำในพื้นที่จัดอย่างเดียว	234	32	8	5	16	25	70	44	20	15		
Holder culturing in fresh water only												
ต่ำกว่า Under 2	194	19	8	5	16	25	69	36	12	4		
2 - 5	21	8	-	-	-	-	1	8	4	-		
6 - 9	-	-	-	-	-	-	-	-	-	-		
10 - 19	10	4	-	-	-	-	-	-	4	2		
20 - 39	4	-	-	-	-	-	-	-	-	4		
40 - 59	-	-	-	-	-	-	-	-	-	-		
60 - 139	5	-	-	-	-	-	-	-	-	5		
140 ขึ้นไป and over	-	-	-	-	-	-	-	-	-	-		

ตาราง 20.2 จำนวนผู้ถือครองทำการเกษตร จำนวนตามรายได้จากผลผลิตทางการเกษตร ประเภทของการทำการเกษตร และขนาดเนื้อที่ถือครองทั้งสิ้น (ต่อ)

TABLE 20.2 NUMBER OF HOLDERS BY INCOME FROM AGRICULTURAL PRODUCT, TYPE OF FARM AND SIZE OF TOTAL AREA OF HOLDING (Contd.)

ประเภทของการทำการเกษตร และขนาดเนื้อที่ถือครองทั้งสิ้น (ไร่) Type of farm and size of total area of holding (rai)	รวม Total	ยังไม่มียผลผลิต Not having agricultural product	รายได้จากผลผลิตทางการเกษตร (บาท) ^{1/}					Income from agricultural product (Baht) ^{1/}					1,000,001 ขึ้นไป And over
			ต่ำกว่า Under 5,001	5,001 - 10,000	10,001 - 20,000	20,001 - 50,000	50,001 - 100,000	100,001 - 500,000	500,001 - 1,000,000				
ผู้ถือครองที่ปลูกพืช และเลี้ยงปศุสัตว์	2,200	5	12	36	51	175	325	1,094	414	89			
Holders growing crops and rearing livestock													
ต่ำกว่า Under 2	73	1	4	8	8	24	16	8	4	-			
2 - 5	170	-	9	12	12	36	53	35	9	4			
6 - 9	107	-	-	-	9	24	26	48	-	-			
10 - 19	494	-	-	8	18	26	101	312	16	14			
20 - 39	712	4	-	4	4	46	81	428	142	4			
40 - 59	323	-	-	-	-	8	44	146	110	16			
60 - 139	280	-	-	4	-	12	4	113	112	35			
140 ขึ้นไป and over	41	-	-	-	-	-	-	4	20	16			
ผู้ถือครองที่เพาะปลูกพืช และเพาะเลี้ยงสัตว์น้ำในพื้นที่น้ำจืด	686	4	9	16	8	30	88	332	161	39			
Holders growing crops and culturing in fresh water													
ต่ำกว่า Under 2	43	-	8	4	4	8	16	4	-	-			
2 - 5	55	-	1	8	4	14	12	16	-	-			
6 - 9	58	4	-	4	-	-	24	22	4	-			
10 - 19	111	-	-	-	-	4	25	74	4	4			
20 - 39	226	-	-	-	-	4	4	142	76	-			
40 - 59	132	-	-	-	-	-	8	61	54	9			
60 - 139	60	-	-	-	-	-	-	13	22	25			
140 ขึ้นไป and over	1	-	-	-	-	-	-	-	-	1			

ตาราง 20.2 จำนวนผู้ถือครองทำกิจการเกษตร จำแนกตามรายได้จากผลผลิตทางการเกษตร ประเภทของการทำกิจการเกษตร และขนาดเนื้อที่ถือครองทั้งสิ้น (ต่อ)

TABLE 20.2 NUMBER OF HOLDERS BY INCOME FROM AGRICULTURAL PRODUCT, TYPE OF FARM AND SIZE OF TOTAL AREA OF HOLDING (Contd.)

ประเภทของการทำกิจการเกษตร และขนาดเนื้อที่ถือครองทั้งสิ้น (ไร่) Type of farm and size of total area of holding (rai)	รวม Total	ยังไม่มีผลผลิต Not having agricultural product	รายได้จากผลผลิตทางการเกษตร (บาท) ^{1/}						Income from agricultural product (Baht) ^{1/}	
			ต่ำกว่า Under 5,001	5,001 - 10,000	10,001 - 20,000	20,001 - 50,000	50,001 - 100,000	100,001 - 500,000	500,001 - 1,000,000	1,000,001 ขึ้นไป And over
ผู้ถือครองที่เลี้ยงสุสัตว์ และเพาะเลี้ยงสัตว์น้ำในพื้นที่น้ำจืด Holders rearing livestock and culturing in fresh water	43	-	1	8	-	13	9	8	4	-
ต่ำกว่า Under 2	33	-	1	8	-	12	8	4	-	-
2 - 5	6	-	-	-	1	1	4	-	-	-
6 - 9	-	-	-	-	-	-	-	-	-	-
10 - 19	-	-	-	-	-	-	-	-	-	-
20 - 39	4	-	-	-	-	-	-	-	4	-
40 - 59	-	-	-	-	-	-	-	-	-	-
60 - 139	-	-	-	-	-	-	-	-	-	-
140 ขึ้นไป and over	-	-	-	-	-	-	-	-	-	-
ผู้ถือครองที่ปลูกพืช เลี้ยงสัตว์ และเพาะเลี้ยงสัตว์น้ำในพื้นที่น้ำจืด Holders growing crops, rearing livestock and culturing in fresh water	235	1	-	5	1	20	27	118	38	24
ต่ำกว่า Under 2	5	1	-	-	-	4	-	-	-	-
2 - 5	21	-	-	-	1	8	8	4	-	-
6 - 9	16	-	-	4	-	-	4	8	-	-
10 - 19	41	-	-	-	-	4	12	25	-	-
20 - 39	51	-	-	1	-	-	-	30	16	4
40 - 59	69	-	-	-	-	4	4	36	13	12
60 - 139	33	-	-	-	-	-	-	16	9	8
140 ขึ้นไป and over	-	-	-	-	-	-	-	-	-	-

^{1/} รายได้จากผลผลิตทางการเกษตรทั้งสิ้น

^{1/} Value of agricultural product.

ตาราง 20.3 จำนวนผู้ถือครองทำการเกษตร จำแนกตามการมีหนี้สิน วัตถุประสงค์ และขนาดเนื้อที่ถือครองทั้งสิ้น

TABLE 20.3 NUMBER OF HOLDERS BY BEING IN DEBT, PURPOSE AND SIZE OF TOTAL AREA OF HOLDING

ขนาดเนื้อที่ถือครองทั้งสิ้น (ไร่) Size of total area of holding (rai)	รวมทั้งสิ้น Total	ผู้ถือครองที่ไม่มีหนี้สิน Holders not being in debt	ผู้ถือครองที่มีหนี้สิน Holders being in debt			
			รวม Sub-total	วัตถุประสงค์ Purpose		
				หนี้สินเพื่อการเกษตร Debt for agriculture	หนี้สินนอกการเกษตร Debt out of agriculture	หนี้สินเพื่อการเกษตร และนอกการเกษตร Debt for agriculture And out of agriculture
รวม Total	33,196	18,233	14,963	13,088	1,104	771
ต่ำกว่า Under 2	2,857	2,423	434	195	220	18
2 - 5	2,913	2,224	690	569	94	27
6 - 9	2,559	1,681	879	769	76	33
10 - 19	6,820	3,987	2,833	2,453	265	114
20 - 39	10,431	5,071	5,360	4,810	263	287
40 - 59	4,790	1,866	2,924	2,696	123	105
60 - 139	2,607	892	1,715	1,483	57	175
140 ขึ้นไป and over	218	89	129	112	5	12

ตาราง 20.4 จำนวนผู้ถือครองที่รายงานการมีหนี้สินเพื่อการเกษตรและจำนวนเงินที่เป็นหนี้ จำแนกตามแหล่งเงินทุน และขนาดเนื้อที่ถือครองทั้งสิ้น
 TABLE 20.4 NUMBER OF HOLDERS REPORTING DEBT FOR AGRICULTURE AND AMOUNT OF DEBT BY SOURCE OF LOAN AND SIZE

จำนวนเงิน : บาท

Amount of debt : Baht

OF TOTAL AREA OF HOLDING

ขนาดเนื้อที่ถือครองทั้งสิ้น (ไร่) Size of total area of holding (rai)	จำนวนเงิน ที่เป็นหนี้ทั้งสิ้น Total amount of debt	แหล่งเงินทุน Source of loan							
		ธนาคารเพื่อการเกษตรฯ (อกส.) Bank for agriculture and agricultural cooperative		ธนาคารอื่น ๆ /สถาบันการเงิน Other banks/Financial institute		สหกรณ์/กลุ่มเกษตรกร Cooperative/Farmer's group		กองทุนหมู่บ้าน และชุมชนเมืองแห่งชาติ Village and city fund	
		จำนวนผู้ถือครอง holders	จำนวนเงิน Amount of debt	จำนวนผู้ถือครอง holders	จำนวนเงิน Amount of debt	จำนวนผู้ถือครอง holders	จำนวนเงิน Amount of debt	จำนวนผู้ถือครอง holders	จำนวนเงิน Amount of debt
รวม Total	2,750,590,861	8,619	1,795,366,717	299	127,574,130	3,553	557,907,817	5,792	180,282,589
ต่ำกว่า Under 2	19,069,057	68	7,897,342	21	4,242,321	40	2,521,040	91	1,912,593
2 - 5	46,039,529	248	20,035,319	31	6,837,882	153	11,967,082	249	6,204,811
6 - 9	85,782,393	420	56,857,686	8	555,613	191	17,029,870	356	10,394,060
10 - 19	291,203,833	1,315	172,756,599	41	6,328,726	672	63,878,212	1,247	34,109,966
20 - 39	986,757,645	3,210	581,894,470	96	61,331,623	1,350	234,866,154	2,078	65,904,457
40 - 59	639,076,004	1,992	456,185,493	58	9,777,459	672	126,484,681	1,045	34,684,375
60 - 139	585,488,612	1,265	428,721,902	37	37,389,247	437	83,762,626	686	23,228,908
140 ขึ้นไป and over	97,173,787	102	71,017,906	8	1,111,259	38	17,398,152	39	3,843,419

ตาราง 20.4 จำนวนผู้ถือครองที่รายงานการมีหนี้สินเพื่อการเกษตรและจำนวนเงินที่เป็นหนี้ จำแนกตามแหล่งเงินทุน และขนาดเนื้อที่ถือครองทั้งสิ้น (ต่อ)

จำนวนเงิน : บาท

TABLE 20.4 NUMBER OF HOLDERS REPORTING DEBT FOR AGRICULTURE AND AMOUNT OF DEBT BY SOURCE OF LOAN AND SIZE

OF TOTAL AREA OF HOLDING (Contd.)

ขนาดเนื้อที่ถือครองทั้งสิ้น (ไร่) Size of total area of holding (rai)	แหล่งเงินทุน Source of loan									
	หน่วยงานราชการอื่น ๆ Other government agencies		พ่อค้าคนกลาง Middleman		นายทุนเงินกู้ Money lender		ญาติ/เพื่อนบ้าน/บุคคลอื่น Relative/Neighbour/Others			
	จำนวนผู้ถือครอง Number of holders	จำนวนเงิน Amount of debt	จำนวนผู้ถือครอง Number of holders	จำนวนเงิน Amount of debt	จำนวนผู้ถือครอง Number of holders	จำนวนเงิน Amount of debt	จำนวนผู้ถือครอง Number of holders	จำนวนเงิน Amount of debt	จำนวนผู้ถือครอง Number of holders	จำนวนเงิน Amount of debt
รวม Total	64	22,435,600	348	28,231,316	116	18,844,249	175	19,948,444		
ต่ำกว่า Under 2	4	111,674	4	1,460,104	4	772,642	4	151,342		
2 - 5	4	125,165	2	23,000	16	721,120	5	125,149		
6 - 9	8	174,700	9	229,015	8	251,175	13	290,274		
10 - 19	20	9,127,847	74	2,172,984	20	907,019	43	1,922,481		
20 - 39	16	9,426,052	170	13,769,926	44	13,477,851	68	6,087,113		
40 - 59	8	3,233,033	51	4,319,459	16	1,293,899	20	3,097,605		
60 - 139	4	237,130	33	4,956,828	8	1,420,545	17	5,771,427		
140 ขึ้นไป and over	-	-	5	1,300,000	-	-	5	2,503,052		

ตาราง 20.5 จำนวนผู้ถือครองที่รายงานการมีหนี้สินเพื่อการเกษตร จำแนกตามจำนวนเงินที่เป็นหนี้ และแหล่งเงินกู้

TABLE 20.5 NUMBER OF HOLDERS REPORTING DEBT FOR AGRICULTURE BY AMOUNT OF DEBT AND SOURCE OF LOAN

แหล่งเงินกู้ Source of loan	รวม Total	จำนวนเงินที่เป็นหนี้ (บาท) Amount of debt (baht)									
		ต่ำกว่า Under 2,001	2,001 - 5,000	5,001 - 10,000	10,001 - 20,000	20,001 - 50,000	50,001 - 100,000	100,001 - 500,000	500,001 - 1,000,000	1,000,001 ขึ้นไป And over	
รวม Total	18,965	54	72	591	3,080	5,672	3,885	4,875	573	162	
ธนาคารเพื่อการเกษตรและสหกรณ์การเกษตร (ธกส.) Bank for agriculture and agricultural cooperative	8,619	4	12	76	266	1,908	2,270	3,567	414	103	
ธนาคารอื่น ๆ /สถาบันการเงิน Other banks/Financial institute	299	-	-	8	12	69	64	99	19	28	
สหกรณ์/กลุ่มเกษตรกร Cooperative/Farmer's group	3,553	5	17	96	269	910	1,095	1,018	124	19	
กองทุนหมู่บ้านและชุมชนเมืองแห่งชาติ Village and city fund	5,792	25	34	388	2,459	2,467	351	59	8	-	
หน่วยราชการอื่น ๆ Other government agencies	64	-	8	-	4	24	4	12	4	8	
พ่อค้าคนกลาง Middleman	348	15	-	18	36	166	59	54	-	-	
นายทุนเงินกู้ Money lender	116	4	-	-	4	57	24	20	4	4	
ญาติ/เพื่อนบ้าน/บุคคลอื่น Relative/Neighbour/Others	175	1	1	5	30	73	19	46	-	-	

หมายเหตุ : ผู้ถือครอง 1 รายงานการมีหนี้สินจากแหล่งเงินกู้มากกว่า 1 แหล่ง

Note : One holder may report more than one source of loan

ตาราง 20.6 จำนวนผู้ถือครองที่รายงานการมีหนี้สินเพื่อการเกษตรจากแหล่งเงินทุนในระบบ จำแนกตามจำนวนเงินที่เป็นหนี้ แผลงเงินกู้ และอัตราดอกเบี้ยต่อเดือน (ต่อ)

TABLE 20.6 NUMBER OF HOLDERS REPORTING DEBT FOR AGRICULTURE FROM UNORGANIZED MARKET BY AMOUNT OF DEBT, SOURCE OF LOAN AND INTEREST RATE PER MONTH (Contd.)

แหล่งเงินทุนและ อัตราดอกเบี้ยต่อเดือน (ร้อยละ) Source of loan and interest rate per month (percent)	รวม Total	จำนวนเงินที่เป็นหนี้ (บาท) Amount of debt (baht)									
		ต่ำกว่า Under 2,001	2,001 - 5,000	5,001 - 10,000	10,001 - 20,000	20,001 - 50,000	50,001 - 100,000	100,001 - 500,000	500,001 - 1,000,000	1,000,001 ขึ้นไป And over	
นายทุนเงินกู้ Money lender	116	4	-	-	4	57	24	20	4	4	4
ไม่มีดอกเบี้ย Free	-	-	-	-	-	-	-	-	-	-	-
1 - 1.99	32	4	-	-	4	12	4	4	-	-	4
2 - 4.99	68	-	-	-	-	32	20	12	4	-	-
5 - 9.99	8	-	-	-	-	8	-	-	-	-	-
10 - 14.99	-	-	-	-	-	-	-	-	-	-	-
15 - 19.99	-	-	-	-	-	-	-	-	-	-	-
20 ขึ้นไป and over	-	-	-	-	-	-	-	-	-	-	-
ญาติ/เพื่อนบ้าน/บุคคลอื่น Relative/Neighbour/Others	175	1	1	5	30	73	19	46	-	-	-
ไม่มีดอกเบี้ย Free	44	1	1	4	5	23	6	4	-	-	-
1 - 1.99	21	-	-	-	4	4	4	9	-	-	-
2 - 4.99	97	-	-	1	13	46	5	32	-	-	-
5 - 9.99	1	-	-	-	-	-	-	1	-	-	-
10 - 14.99	-	-	-	-	-	-	-	-	-	-	-
15 - 19.99	-	-	-	-	-	-	-	-	-	-	-
20 ขึ้นไป and over	8	-	-	-	8	-	-	-	-	-	-

หมายเหตุ : ผู้ถือครอง 1 รายอาจรายงานการกู้เงินจากแหล่งเงินทุนมากกว่า 1 แหล่ง

Note : One holder may report more than one source of loan

1. การจดทะเบียนเกษตรกรของผู้ถือครอง THE AGRICULTURAL OF HOLDER

ตาราง 1.1 จำนวนผู้ถือครอง จำแนกตามการจดทะเบียนเกษตรกร และขนาดเนื้อที่ถือครองที่ดิน

TABLE 1.1 NUMBER OF HOLDINGS BY AGRICULTURAL REGISTRATION AND SIZE OF TOTAL AREA OF HOLDING

ขนาดเนื้อที่ถือครองทั้งสิ้น (ไร่) Size of total area of holding (rai)	รวมทั้งสิ้น Total		ผู้ถือครองที่จดทะเบียนเกษตรกร Holders Registered Agricultural		ผู้ถือครองที่ไม่จดทะเบียนเกษตรกร Holders Unregistered Agricultural	
	จำนวน Number	จำนวน Number	จำนวน Number	จำนวน Number	จำนวน Number	จำนวน Number
รวม Total	33,232	29,209	4,023			
0	744	173	571			
0 - 1	2,128	602	1,526			
2 - 3	1,457	810	647			
4 - 5	1,380	1,124	256			
6 - 7	1,210	1,076	134			
8 - 9	1,308	1,150	158			
10 - 14	3,623	3,365	258			
15 - 19	2,931	2,795	136			
20 - 24	3,188	3,093	95			
25 - 29	2,460	2,401	59			
30 - 39	4,654	4,558	96			
40 - 49	3,066	3,036	30			
50 - 59	1,912	1,889	23			
60 - 79	1,738	1,725	13			
80 - 99	700	696	4			
100 - 139	454	447	7			
140 - 179	143	139	4			
180 - 249	84	82	2			
250 - 499	42	41	1			
500 - 999	7	7	-			
1,000 ขึ้นไป and over	3	-	3			

ตาราง 1.1 (*) จำนวนผู้ถือครอง จำแนกตามการจดทะเบียนเกษตรกร รายอำเภอ

TABLE 1.1 (*) NUMBER OF HOLDINGS BY AGRICULTURAL REGISTRATION AND AMPHOE

	อำเภอ Amphoe	รวมทั้งสิ้น Total จำนวน Number		ผู้ถือครองที่จดทะเบียนเกษตรกร Agricultural registration of holder จำนวน Number		ผู้ถือครองที่ไม่จดทะเบียนเกษตรกร Agricultural unregistration of holder จำนวน Number	
รวม	Total	33,232	29,209	4,023			
เมืองชัยนาท	Mueang Chainat	4,171	3,698	473			
มโนรมย์	Manorom	3,027	2,670	357			
วัดสิงห์	Wat Sing	3,036	2,507	529			
สรรพยา	Sapphaya	3,788	3,452	336			
สรรคบุรี	Sankhaburi	6,954	5,784	1,170			
หันคา	Hanka	6,500	5,647	853			
หนองมะโมง	Nong Mamong	3,260	3,092	168			
เนินขาม	Noen Kham	2,496	2,359	137			

2. ลักษณะการดำเนินงานของผู้ถือครอง ACTIVITY OF HOLDING

ตาราง 2.1 จำนวนผู้ถือครองและเนื้อที่ถือครองทำการเกษตร จำนวนตามลักษณะการดำเนินงานและขนาดเนื้อที่ถือครองทั้งสิ้น

เนื้อที่ : ไร่

TABLE 2.1 NUMBER AND AREA OF HOLDINGS BY ACTIVITY OF HOLDING AND SIZE OF TOTAL AREA OF HOLDING

Area : Rai

ขนาดเนื้อที่ถือครองทั้งสิ้น (ไร่) Size of total area of holding (rai)	รวมทั้งสิ้น Total		เพาะปลูกพืช Cultivating crops		เลี้ยงปศุสัตว์ Rearing livestock		เพาะเลี้ยงสัตว์น้ำในพื้นที่น้ำจืด Culturing in fresh water	
	จำนวน Number	เนื้อที่ Area	จำนวน Number	เนื้อที่ Area	จำนวน Number	เนื้อที่ Area	จำนวน Number	เนื้อที่ Area
รวม Total	33,232	937,709	28,024	827,138	1,531	2,054	254	524
0	744	156	197	47	438	84	80	18
0 - 1	2,128	1,731	990	821	849	673	125	97
2 - 3	1,457	3,399	1,044	2,482	177	370	33	70
4 - 5	1,380	6,322	1,194	5,462	26	124	5	21
6 - 7	1,210	7,788	1,058	6,822	10	64	-	-
8 - 9	1,308	11,030	1,186	10,018	3	24	1	8
10 - 14	3,623	41,809	3,274	37,759	13	144	4	42
15 - 19	2,931	48,834	2,652	44,198	5	78	2	34
20 - 24	3,188	68,734	2,889	62,269	2	40	-	-
25 - 29	2,460	65,666	2,190	58,430	1	26	1	25
30 - 39	4,654	156,809	4,182	140,843	4	136	1	30
40 - 49	3,066	133,596	2,739	119,269	-	-	-	-
50 - 59	1,912	101,895	1,688	89,904	-	-	-	-
60 - 79	1,738	116,581	1,513	101,485	-	-	-	-
80 - 99	700	61,247	602	52,569	1	82	1	80
100 - 139	454	51,690	399	45,322	2	210	1	100
140 - 179	143	22,134	111	17,230	-	-	-	-
180 - 249	84	17,120	72	14,695	-	-	-	-
250 - 499	42	13,092	36	11,211	-	-	-	-
500 - 999	7	4,052	6	3,482	-	-	-	-
1,000 ขึ้นไป and over	3	4,024	2	2,820	-	-	-	-

เนื้อที่ : ไร่

ตาราง 2.1 จำนวนผู้ถือครองและเนื้อที่ถือครองและการดำเนินงานและขนาดเนื้อที่ถือครองทั้งสิ้น (ต่อ)

TABLE 2.1 NUMBER AND AREA OF HOLDINGS BY ACTIVITY OF HOLDING AND SIZE OF TOTAL AREA OF HOLDING(Contd.)

ขนาดเนื้อที่ถือครองทั้งสิ้น (ไร่) Size of total area of holding (rai)	เพาะปลูกพืชและ เลี้ยงปศุสัตว์ Cultivating crops and rearing livestock		เพาะปลูกพืชและ เลี้ยงปศุสัตว์ในพื้นน้ำ Cultivating crops and Culturing in fresh water		เลี้ยงปศุสัตว์และ เพาะเลี้ยงสัตว์น้ำในพื้นน้ำ Rearing livestock and Culturing in fresh water		เพาะปลูกพืช เลี้ยงปศุสัตว์ และ เพาะเลี้ยงสัตว์น้ำในพื้นน้ำ Cultivating crops, rearing livestock and Culturing in fresh water	
	จำนวน Number	เนื้อที่ Area	จำนวน Number	เนื้อที่ Area	จำนวน Number	เนื้อที่ Area	จำนวน Number	เนื้อที่ Area
รวม Total	2,393	78,357	692	18,697	52	126	286	10,814
0	15	4	1	0.3	13	3	-	-
1	95	78	36	32	21	16	12	13
2	111	251	64	156	13	32	15	39
4	103	480	38	172	2	10	12	54
6	94	599	38	240	-	-	10	63
8	75	625	31	255	-	-	12	99
10	256	2,979	60	696	1	10	15	178
15	204	3,404	48	786	-	-	20	335
20	220	4,763	50	1,080	1	20	26	562
25	193	5,167	55	1,474	-	-	20	543
30	329	11,121	102	3,465	1	35	35	1,179
40	222	9,716	65	2,890	-	-	40	1,720
50	149	7,972	49	2,606	-	-	26	1,413
60	169	11,386	29	1,883	-	-	27	1,826
80	71	6,319	15	1,318	-	-	10	879
100	44	5,106	5	568	-	-	3	385
140	26	3,935	4	647	-	-	2	323
180	10	1,998	2	428	-	-	-	-
250	6	1,881	-	-	-	-	-	-
500	1	570	-	-	-	-	-	-
1,000 ขึ้นไป and over	-	-	-	-	-	-	1	1,204

Area : Rai

2. ลักษณะการดำเนินงานของผู้ถือครอง ACTIVITY OF HOLDING

ตาราง 2.1 (*) จำนวนผู้ถือครองและเนื้อที่ถือครองทำการเกษตร จำแนกตามลักษณะการดำเนินงาน รายอำเภอ

เนื้อที่ : ไร่

TABLE 2.1 (*) NUMBER AND AREA OF HOLDINGS BY ACTIVITY OF HOLDING AND AMPHOE

Area : Rai

อำเภอ Amphoe	รวมทั้งสิ้น Total		เพาะปลูกพืช Cultivating crops		เลี้ยงปศุสัตว์ Rearing livestock		เพาะเลี้ยงสัตว์น้ำในฟาร์มที่น้ำจืด Culturing in fresh water	
	จำนวน Number	เนื้อที่ Area	จำนวน Number	เนื้อที่ Area	จำนวน Number	เนื้อที่ Area	จำนวน Number	เนื้อที่ Area
รวม Total	33,232	937,709	28,024	827,138	1,531	2,054	254	524
เมืองชัยนาท Mueang Chainat	4,171	95,275	3,644	88,310	167	143	36	50
มโนรมย์ Manorom	3,027	80,560	2,635	72,097	86	157	22	11
วัดสิงห์ Wat Sing	3,036	103,861	2,196	84,518	297	367	45	314
สรรพยา Sapphaya	3,788	97,409	3,057	85,310	227	242	35	53
สรรคบุรี Sankhaburi	6,954	140,044	5,967	129,925	404	417	75	52
หันคา Hanka	6,500	195,680	5,395	163,761	176	277	38	40
หนองมะโมง Nong Mamong	3,260	121,003	2,852	107,284	81	324	3	4
เนินขาม Noen Kham	2,496	103,877	2,278	95,932	93	127	-	-

ตาราง 2.1 (*) จำนวนผู้ถือครองและเนื้อที่ถือครองทำการเกษตร จำแนกตามลักษณะการดำเนินงาน รายอำเภอ (ต่อ)

TABLE 2.1 (*) NUMBER AND AREA OF HOLDINGS BY ACTIVITY OF HOLDING AND AMPHOE (Contd.)

อำเภอ Amphoe	เพาะปลูกพืชและ เลี้ยงปศุสัตว์ Cultivating crops and rearing livestock		เพาะปลูกพืชและ เพาะเลี้ยงสัตว์น้ำในพื้นที่น้ำจืด Cultivating crops and Culturing in fresh water		เลี้ยงปศุสัตว์และ เพาะเลี้ยงสัตว์น้ำในพื้นที่น้ำจืด Rearing livestock and Culturing in fresh water		เพาะปลูกพืช เลี้ยงปศุสัตว์ และ เพาะเลี้ยงสัตว์น้ำในพื้นที่น้ำจืด Cultivating crops, rearing livestock and Culturing in fresh water	
	จำนวน Number	เนื้อที่ Area	จำนวน Number	เนื้อที่ Area	จำนวน Number	เนื้อที่ Area	จำนวน Number	เนื้อที่ Area
รวม Total	2,393	78,357	692	18,697	52	126	286	10,814
เมืองชัยนาท Mueang Chainat	158	3,234	117	2,544	10	19	39	975
มโนรมย์ Manorom	178	4,921	78	1,509	3	11	25	1,855
วัดสิงห์ Wat Sing	332	12,515	101	3,202	6	45	59	2,899
สรรพยา Sapphaya	276	6,819	136	3,816	17	33	40	1,135
สรรคบุรี Sankhaburi	362	6,577	99	2,220	8	7	39	846
หันคา Hanka	673	24,764	143	4,559	8	11	67	2,269
หนองมะโมง Nong Mamong	300	12,187	9	437	-	-	15	766
เนินขาม Noen Kham	114	7,341	9	410	-	-	2	68

Area : Rai

3. สถานภาพของผู้ถือครอง LEGAL STATUS OF HOLDING

ตาราง 3.1 จำนวนผู้ถือครองและเนื้อที่ถือครองทำการเกษตร จำแนกตามสถานภาพของผู้ถือครอง และขนาดเนื้อที่ถือครองทั้งสิ้น

เนื้อที่ : ไร่

TABLE 3.1 NUMBER AND AREA OF HOLDINGS BY LEGAL STATUS OF HOLDING AND SIZE OF TOTAL AREA OF HOLDING

ขนาดเนื้อที่ถือครองทั้งสิ้น (ไร่) Size of total area of holding (rai)	รวมทั้งสิ้น Total		ครัวเรือนเดี่ยว A Household		บุคคล 2 คนขึ้นไปที่อยู่ต่างครัวเรือนหรือครัวเรือน 2 ครัวเรือนขึ้นไป Two or more individual of different households or two or more households	
	จำนวน Number	เนื้อที่ Area	จำนวน Number	เนื้อที่ Area	จำนวน Number	เนื้อที่ Area
รวม Total	33,232	937,709	32,873	923,123	333	11,251
0	744	156	739	155	4	1
1	2,128	1,731	2,115	1,720	11	9
2	1,457	3,399	1,447	3,376	6	13
4	1,380	6,322	1,364	6,248	15	69
6	1,210	7,788	1,203	7,742	6	41
8	1,308	11,030	1,295	10,923	13	107
10	3,623	41,809	3,581	41,329	40	458
15	2,931	48,834	2,907	48,419	23	397
20	3,188	68,734	3,154	67,977	32	713
25	2,460	65,666	2,430	64,862	28	749
30	4,654	156,809	4,604	155,117	49	1,654
40	3,066	133,596	3,023	131,720	40	1,747
50	1,912	101,895	1,891	100,772	21	1,123
60	1,738	116,581	1,714	114,974	24	1,607
80	700	61,247	690	60,371	10	876
100	454	51,690	447	50,916	6	674
140	143	22,134	140	21,645	1	178
180	84	17,120	79	16,093	4	837
250	42	13,092	42	13,092	-	-
500	7	4,052	7	4,052	-	-
1,000 ขึ้นไป and over	3	4,024	1	1,620	-	-

ตาราง 3.1 จำนวนผู้ถือครองและเนื้อที่ถือครองทำกิจการเกษตร จำแนกตามสถานภาพของผู้ถือครอง และขนาดเนื้อที่ถือครองทั้งสิ้น (ต่อ)

TABLE 3.1 NUMBER AND AREA OF HOLDINGS BY LEGAL STATUS OF HOLDING AND SIZE OF TOTAL AREA OF HOLDING (Contd.)

Area : Rai

ขนาดเนื้อที่ถือครองทั้งสิ้น (ไร่) Size of total area of holding (rai)	บริษัทหรือห้างหุ้นส่วนนิติบุคคล Corporation		หน่วยงานของรัฐ Government agency		อื่น ๆ Others	
	จำนวน Number	เนื้อที่ Area	จำนวน Number	เนื้อที่ Area	จำนวน Number	เนื้อที่ Area
รวม Total	12	1,842	13	1,463	1	29
0	-	-	1	0.1	-	-
0 - 1	-	-	2	2	-	-
2 - 3	1	3	3	8	-	-
4 - 5	-	-	1	5	-	-
6 - 7	-	-	1	6	-	-
8 - 9	-	-	-	-	-	-
10 - 14	1	10	1	12	-	-
15 - 19	1	18	-	-	-	-
20 - 24	2	44	-	-	-	-
25 - 29	1	26	-	-	1	29
30 - 39	1	38	-	-	-	-
40 - 49	1	43	2	86	-	-
50 - 59	-	-	-	-	-	-
60 - 79	-	-	-	-	-	-
80 - 99	-	-	-	-	-	-
100 - 139	1	100	-	-	-	-
140 - 179	1	170	1	141	-	-
180 - 249	1	190	-	-	-	-
250 - 499	-	-	-	-	-	-
500 - 999	-	-	-	-	-	-
1,000 ขึ้นไป and over	1	1,200	1	1,204	-	-

4. ฝืนที่ตื้น PARCEL

ตาราง 4.1 จำนวนผู้ถือครองและเนื้อที่ถือครอง จำนวนฝืนที่ตื้น และขนาดเนื้อที่ถือครองทั้งฝืน

เนื้อที่ : ไร่

TABLE 4.1 NUMBER AND AREA OF HOLDINGS BY NUMBER OF PARCELS AND SIZE OF TOTAL AREA OF HOLDING

ขนาดเนื้อที่ถือครองทั้งฝืน (ไร่) Size of total area of holding (rai)	รวมทั้งฝืน Total		1 ฝืน 1 parcel		2 ฝืน 2 parcels		3 ฝืน 3 parcels	
	จำนวน Number	เนื้อที่ Area	จำนวน Number	เนื้อที่ Area	จำนวน Number	เนื้อที่ Area	จำนวน Number	เนื้อที่ Area
รวม Total	33,232	937,709	16,894	267,300	8,030	263,469	4,099	173,736
0	744	156	736	154	6	1	1	0.03
0 - 1	2,128	1,731	2,096	1,699	29	28	3	4
2 - 3	1,457	3,399	1,388	3,236	62	144	6	17
4 - 5	1,380	6,322	1,252	5,734	122	560	3	14
6 - 7	1,210	7,788	966	6,215	205	1,321	34	219
8 - 9	1,308	11,030	1,035	8,739	222	1,858	41	345
10 - 14	3,623	41,809	2,493	28,231	826	9,874	233	2,839
15 - 19	2,931	48,834	1,572	25,923	889	14,890	315	5,355
20 - 24	3,188	68,734	1,527	32,500	933	20,242	407	8,918
25 - 29	2,460	65,666	898	23,813	845	22,627	391	10,477
30 - 39	4,654	156,809	1,481	49,130	1,513	50,985	862	29,458
40 - 49	3,066	133,596	731	31,526	960	41,621	626	27,431
50 - 59	1,912	101,895	370	19,494	634	33,633	429	23,037
60 - 79	1,738	116,581	232	15,239	490	32,536	432	29,146
80 - 99	700	61,247	61	5,231	163	14,128	166	14,519
100 - 139	454	51,690	42	4,573	90	10,229	99	11,188
140 - 179	143	22,134	9	1,348	20	3,080	22	3,451
180 - 249	84	17,120	1	190	15	3,116	19	3,863
250 - 499	42	13,092	1	300	3	770	8	2,451
500 - 999	7	4,052	-	-	3	1,826	2	1,005
1,000 ขึ้นไป and over	3	4,024	3	4,024	-	-	-	-

ตาราง 4.1 จำนวนผู้ถือครองและเนื้อที่ถือครอง จำแนกตามจำนวนผืนที่ดิน และขนาดเนื้อที่ถือครองทั้งสิ้น (ต่อ) เนื้อที่ : ไร่

TABLE 4.1 NUMBER AND AREA OF HOLDINGS BY NUMBER OF PARCELS AND SIZE OF TOTAL AREA OF HOLDING (Contd.) Area : Rai

ขนาดเนื้อที่ถือครองทั้งสิ้น (ไร่) Size of total area of holding (rai)	4 ผืน 4 parcel		5 ผืน 5 parcels		6 ผืนขึ้นไป 6 parcels and over	
	จำนวน Number	เนื้อที่ Area	จำนวน Number	เนื้อที่ Area	จำนวน Number	เนื้อที่ Area
รวม Total	2,045	98,905	995	54,831	1,169	79,468
0	1	0.1	-	-	-	-
0 - 1	-	-	-	-	-	-
2 - 3	-	-	1	2	-	-
4 - 5	3	14	-	-	-	-
6 - 7	3	21	2	12	-	-
8 - 9	7	61	2	17	1	9
10 - 14	55	662	12	151	4	51
15 - 19	110	1,892	34	581	11	193
20 - 24	193	4,239	77	1,704	51	1,132
25 - 29	162	4,352	86	2,309	78	2,089
30 - 39	387	13,188	199	6,798	212	7,250
40 - 49	375	16,544	160	7,077	214	9,397
50 - 59	230	12,315	101	5,427	148	7,988
60 - 79	271	18,333	143	9,842	170	11,484
80 - 99	130	11,382	84	7,452	96	8,535
100 - 139	77	8,728	55	6,319	91	10,653
140 - 179	29	4,497	26	3,996	37	5,763
180 - 249	8	1,559	9	1,868	32	6,525
250 - 499	4	1,116	4	1,276	22	7,179
500 - 999	-	-	-	-	2	1,221
1,000 ขึ้นไป and over	-	-	-	-	-	-

5. ลักษณะการถือครองที่ดิน LAND TENURE

ตาราง 5.1 จำนวนผู้ถือครองทำการเกษตร จำแนกตามลักษณะการถือครองที่ดิน และขนาดเนื้อที่ถือครองทั้งสิ้น

เนื้อที่ : ไร่

TABLE 5.1 NUMBER OF HOLDINGS BY LAND TENURE AND SIZE OF TOTAL AREA OF HOLDING

ขนาดเนื้อที่ถือครองทั้งสิ้น (ไร่) Size of total area of holding (rai)	รวมทั้งสิ้น Total	เนื้อที่ของตนเอง Own land		เนื้อที่ไม่ใช่ของตนเอง Others				เนื้อที่ของตนเองและ ไม่ใช่ของตนเอง Own land and others
		เป็นเจ้าของ Owner	รวม Sub - total	เช่า Rent	ได้ทำฟรี / ที่สาธารณะ/ ที่ป่าสงวน/ ที่ป่าเสื่อมโทรม Free		เช่าและได้ทำฟรี ๖ Rent and Free	
					ที่ป่าสงวน/ ที่ป่าเสื่อมโทรม Free	เช่าและได้ทำฟรี ๖ Rent and Free		
รวม Total	33,232	17,919	6,658	5,900	619	139	8,655	
0	744	604	132	20	112	-	8	
0 - 1	2,128	1,950	169	31	138	-	9	
2 - 3	1,457	1,276	154	97	55	2	27	
4 - 5	1,380	1,058	264	215	46	3	58	
6 - 7	1,210	878	237	213	20	4	95	
8 - 9	1,308	942	260	245	15	-	106	
10 - 14	3,623	2,229	890	801	73	16	504	
15 - 19	2,931	1,605	696	644	38	14	630	
20 - 24	3,188	1,585	752	713	29	10	851	
25 - 29	2,460	1,092	557	532	14	11	811	
30 - 39	4,654	1,890	1,061	1,003	38	20	1,703	
40 - 49	3,066	1,120	637	596	20	21	1,309	
50 - 59	1,912	671	364	336	11	17	877	
60 - 79	1,738	550	303	289	2	12	885	
80 - 99	700	208	97	91	3	3	395	
100 - 139	454	171	67	61	4	2	216	
140 - 179	143	43	10	6	-	4	90	
180 - 249	84	26	6	6	-	-	52	
250 - 499	42	16	1	1	-	-	25	
500 - 999	7	3	-	-	-	-	4	
1,000 ขึ้นไป and over	3	2	1	-	1	-	-	

เนื้อที่ : ไร่

Area : Rai

ตาราง 5.1 (*) จำนวนผู้ถือครองทำการเกษตร จำแนกตามลักษณะการถือครองที่ดิน รายอำเภอ

TABLE 5.1 (*) NUMBER OF HOLDINGS BY LAND TENURE AND AMPHOE

อำเภอ Amphoe	รวมทั้งสิ้น Total	เนื้อที่ของตนเอง Own land		เนื้อที่ไม่ใช่ของตนเอง Others				เนื้อที่ของตนเองและ ไม่ใช่ของตนเอง Own land and others
		เป็นเจ้าของ Owner	รวม Sub - total	เช่า Rent	ได้ทำฟรี / ที่สาธารณะ/ ที่ป่าสงวน/ ที่ป่าเสื่อมโทรม Free		เช่าและได้ทำฟรี ๑ Rent and Free	
					เช่า Rent	เช่าและได้ทำฟรี ๑ Rent and Free		
รวม Total	33,232	17,919	6,658	5,900	619	139	8,655	
เมืองชัยนาท Mueang Chainat	4,171	2,207	1,051	959	71	21	913	
มโนรมย์ Manorom	3,027	1,724	595	526	53	16	708	
วัดสิงห์ Wat Sing	3,036	1,756	531	458	61	12	749	
สรรพยา Sapphaya	3,788	1,592	957	867	74	16	1,239	
สรรคบุรี Sankhaburi	6,954	3,586	1,178	1,053	108	17	2,190	
หันคา Hanka	6,500	2,920	1,611	1,514	74	23	1,969	
หนองมะโมง Nong Mamong	3,260	1,993	640	434	172	34	627	
เนินขาม Noen Kham	2,496	2,141	95	89	6	-	260	

ตาราง 5.2 เนื้อที่ถือครองทำการเกษตร จำแนกตามลักษณะการถือครองที่ดิน และขนาดเนื้อที่ถือครองที่ดิน

เนื้อที่ : ไร่

TABLE 5.2 AREA OF HOLDINGS BY LAND TENURE AND SIZE OF TOTAL AREA OF HOLDING

Area : Rai

ขนาดเนื้อที่ถือครองทั้งสิ้น (ไร่) Size of total area of holding (rai)	รวมทั้งสิ้น Total	เนื้อที่ของตนเอง Own land		เนื้อที่ไม่ใช่ของตนเอง Others		
		เป็นเจ้าของ Owner	รวม Sub - total	เช่า Rent	ที่ป่าสงวน/ ที่ป่าเสื่อมโทรม Free	ได้ทำฟรี / ที่สาธารณะ/
รวม Total	937,709	544,142	393,567	375,725	17,842	
0	156	130	26	4	22	
1	1,731	1,601	130	23	107	
2	3,399	2,992	408	270	138	
4	6,322	4,974	1,349	1,109	239	
6	7,788	5,952	1,836	1,666	170	
8	11,030	8,386	2,644	2,462	182	
10	41,809	28,323	13,485	12,448	1,037	
15	48,834	31,494	17,340	16,401	939	
20	68,734	42,241	26,493	25,414	1,080	
25	65,666	38,531	27,135	26,249	887	
30	156,809	88,244	68,565	66,181	2,384	
40	133,596	72,983	60,613	58,559	2,053	
50	101,895	56,190	45,705	44,012	1,693	
60	116,581	62,544	54,037	52,015	2,022	
80	61,247	32,232	29,015	27,706	1,309	
100	51,690	29,731	21,959	20,972	988	
140	22,134	12,874	9,261	8,858	403	
180	17,120	10,459	6,661	6,471	190	
250	13,092	8,920	4,172	4,127	45	
500	4,052	2,523	1,529	779	750	
1,000 ขึ้นไป and over	4,024	2,820	1,204	-	1,204	

เนื้อที่ : ไร่

Area : Rai

ตาราง 5.2 (*) เนื้อที่ถือครองทำการเกษตร จำแนกตามลักษณะการถือครองที่ดิน รายอำเภอ

TABLE 5.2 (*) AREA OF HOLDINGS B Y LAND TENURE AND AMPHOE

อำเภอ Amphoe	รวมทั้งสิ้น Total	เนื้อที่ของตนเอง Own land		เนื้อที่ไม่ใช่ของตนเอง Others		ได้ทำฟรี / ที่สาธารณะ/ ที่ป่าสงวน/ ที่ป่าเสื่อมโทรม Free
		เป็นเจ้าของ Owner	รวม Sub - total	เช่า Rent		
รวม Total	937,709	544,142	393,567	375,725	17,842	
เมืองชัยนาท Mueang Chainat	95,275	48,495	46,780	45,482	1,298	
มโนรมย์ Manorom	80,560	44,511	36,049	34,234	1,815	
วัดสิงห์ Wat Sing	103,861	61,242	42,618	41,397	1,222	
สรรพยา Sapphaya	97,409	42,393	55,016	54,052	964	
สรรคบุรี Sankhaburi	140,044	77,849	62,195	61,137	1,058	
หันคา Hanka	195,680	101,194	94,487	92,880	1,607	
หนองมะโมง Nong Mamong	121,003	79,301	41,702	32,083	9,620	
เนินขาม Noen Kham	103,877	89,156	14,721	14,461	260	

ตาราง 5.3 จำนวนผู้ถือครองที่รายงานการมีเนื้อที่ของตนเองและเนื้อที่ถือครอง จำแนกตามเอกสารสิทธิ์ และขนาดเนื้อที่ถือครองที่ดิน

TABLE 5.3 NUMBER OF HOLDINGS REPORTING OWN LAND AND AREA OWNED BY TYPE OF DOCUMENTARY OF RIGHT AND SIZE

เนื้อที่ : ไร่

OF TOTAL AREA OF HOLDING

Area : Rai

ขนาดเนื้อที่ถือครองที่ดิน (ไร่) Size of total area of holding (rai)	เนื้อที่ทั้งสิ้น Total area	เนื้อที่ของตนเอง Own land												
		เป็นเจ้าของ Owner												
		รวม Sub - total	โฉนด/ตราจอง/นส.5/นส.3/ นส.3ก/นส. Title deed N.S.5 / N.S.3 / N.S. 3K/N.S. 3Khor		สปก. 4-01 / นค. / สทก. / กสน. SPK/ 4-01/NK/ STK / KSN		นส. 2 / สค. 1 N.S.2 / SK1		อื่น ๆ (รวม ภบท./อ.3) PBT/A3		เนื้อที่ Area	จำนวน Number	เนื้อที่ Area	จำนวน Number
			จำนวน Number	เนื้อที่ Area	จำนวน Number	เนื้อที่ Area	จำนวน Number	เนื้อที่ Area	จำนวน Number	เนื้อที่ Area				
รวม Total	937,709	544,142	24,975	494,769	1,716	47,436	92	1,126	39	810				
0	156	130	610	129	2	1	-	-	-	-	-	-		
1	1,731	1,601	1,916	1,561	42	39	1	1	-	-	-	-		
2	3,399	2,992	1,262	2,899	31	70	11	23	-	-	-	-		
4	6,322	4,974	1,059	4,708	50	236	6	25	1	5	1	5		
6	7,788	5,952	921	5,610	45	296	6	39	1	7	1	7		
8	11,030	8,386	825	6,450	222	1,904	3	23	1	8	1	8		
10	41,809	28,323	2,539	26,077	187	2,074	14	139	3	33	3	33		
15	48,834	31,494	2,066	28,667	164	2,639	12	172	1	16	1	16		
20	68,734	42,241	2,295	39,230	140	2,869	6	89	3	53	3	53		
25	65,666	38,531	1,806	35,875	102	2,456	9	140	4	60	4	60		
30	156,809	88,244	3,401	81,653	214	6,243	13	258	6	91	6	91		
40	133,596	72,983	2,304	67,807	141	4,991	5	105	4	80	4	80		
50	101,895	56,190	1,456	51,156	120	4,922	2	79	2	34	2	34		
60	116,581	62,544	1,367	57,288	107	5,116	2	29	4	112	4	112		
80	61,247	32,232	560	28,741	61	3,446	2	6	3	39	3	39		
100	51,690	29,731	359	25,920	42	3,628	-	-	3	183	3	183		
140	22,134	12,874	118	10,940	22	1,919	-	-	1	15	1	15		
180	17,120	10,459	70	8,808	11	1,601	-	-	1	50	1	50		
250	13,092	8,920	34	6,418	11	2,477	-	-	1	25	1	25		
500	4,052	2,523	5	2,012	2	511	-	-	-	-	-	-		
1,000 ขึ้นไป and over	4,024	2,820	2	2,820	-	-	-	-	-	-	-	-		

ตาราง 5.3(*) จำนวนผู้ถือครองที่รายงานการมีเนื้อที่ของตนเองและเนื้อที่ถือครอง จำแนกตามเอกสารสิทธิ์ รายอำเภอ

เนื้อที่ : ไร่

TABLE 5.3 (*) NUMBER OF HOLDINGS REPORTING OWN LAND AND AREA OWNED BY TYPE OF DOCUMENTARY OF RIGHT AND AMPHOE

Area : Rai

อำเภอ Amphoe	เนื้อที่ทั้งสิ้น Total area	เนื้อที่ของตนเอง Own land									
		เป็นเจ้าของ Owner									
		โฉนด/ตราจอง/นส.5/นส.3/ นส.3ก/นส. Title deed N.S.5 / N.S.3 / N.S. 3K/N.S. 3Khor	สปก. 4-01 / นค. / สทก. / กสน. SPK/ 4-01/NK/ STK / KSN	นส. 2 / สค. 1 N.S.2 / SK1 อื่น ๆ (รวม ภบท./อ.3) PBT/A3	จำนวน Number	เนื้อที่ Area	จำนวน Number	เนื้อที่ Area	จำนวน Number	เนื้อที่ Area	จำนวน Number
รวม Total	937,709	544,142	24,975	494,769	1,716	47,436	92	1,126	39	810	
เมืองชัยนาท Mueang Chainat	95,275	48,495	3,053	47,349	7	114	79	1,020	2	12	
มโนรมย์ Manorom	80,560	44,511	2,429	44,498	-	-	2	4	1	10	
วัดสิงห์ Wat Sing	103,861	61,242	2,472	60,223	48	1,007	2	13	-	-	
สรรพยา Sapphaya	97,409	42,393	2,823	42,347	10	27	1	14	1	6	
สรรคบุรี Sankhaburi	140,044	77,849	5,536	75,627	254	2,189	5	33	-	-	
หันคา Hanka	195,680	101,194	4,842	99,298	50	1,252	1	5	25	639	
หนองมะโมง Nong Mamong	121,003	79,301	2,156	65,269	562	13,933	1	25	4	74	
เนินขาม Noen Kham	103,877	89,156	1,664	60,158	785	28,915	1	14	6	70	

ตาราง 5.4 จำนวนผู้ถือครองที่รายงานการมีเนื้อที่ไม่ใช่ของตนเองและเนื้อที่ถือครองอื่น ๆ จำแนกตามขนาดเนื้อที่ถือครองทั้งสิ้น

เนื้อที่ : ไร่

TABLE 5.4 NUMBER OF HOLDING REPORTING NON OWN LAND /OTHERS HOLDING BY TYPE OF HOLDING AND SIZE OF TOTAL AREA OF HOLDING

Area : Rai

ขนาดเนื้อที่ถือครองทั้งสิ้น (ไร่) Size of total area of holding (rai)	รวมทั้งสิ้น Sub -total เนื้อที่ Area		เนื้อที่ไม่ใช่ของตนเอง/เนื้อที่ถือครองอื่น ๆ Non own land / Others holding		ได้ทำพิธี/ที่สาธารณะ/ ที่ป่าสงวน/ที่ป่าเสื่อมโทรม Free เนื้อที่ Area
	จำนวน Number	เข้า Rant เนื้อที่ Area	จำนวน Number	จำนวน Number	
รวม Total	393,567	14,290	375,725	1,331	17,842
0 - 1	26	20	4	120	22
2 - 3	130	32	23	146	107
4 - 5	408	109	270	76	138
6 - 7	1,349	259	1,109	66	239
8 - 9	1,836	291	1,666	46	170
10 - 14	2,644	333	2,462	34	182
10 - 14	13,485	1,281	12,448	135	1,037
15 - 19	17,340	1,256	16,401	91	939
20 - 24	26,493	1,545	25,414	77	1,080
25 - 29	27,135	1,319	26,249	76	887
30 - 39	68,565	2,674	66,181	136	2,384
40 - 49	60,613	1,895	58,559	102	2,053
50 - 59	45,705	1,201	44,012	72	1,693
60 - 79	54,037	1,145	52,015	82	2,022
80 - 99	29,015	476	27,706	39	1,309
100 - 139	21,959	275	20,972	17	988
140 - 179	9,261	96	8,858	9	403
180 - 249	6,661	55	6,471	4	190
250 - 499	4,172	25	4,127	1	45
500 - 999	1,529	3	779	1	750
1,000 ขึ้นไป and over	1,204	-	-	1	1,204

ตาราง 5.4(*) จำนวนผู้ถือครองที่รายงานการมีเนื้อที่ไม่ใช่ของตนเองและเนื้อที่ถือครองอื่น ๆ รายอำเภอ

เนื้อที่ : ไร่

TABLE 5.4(*) NUMBER OF HOLDING REPORTING NON OWN LAND /OTHERS HOLDING BY TYPE OF HOLDING AND AMPHOE

Area : Rai

อำเภอ Amphoe	รวมทั้งสิ้น Sub -total	เนื้อที่ไม่ใช่ของตนเอง/เนื้อที่ถือครองอื่น ๆ Non own land / Others holding			
		เช่า Rant		ได้ทำฟรี /ที่สาธารณะ/ ที่ป่าสงวน/ที่ป่าเสื่อมโทรม Free	
		จำนวน Number	เนื้อที่ Area	จำนวน Number	เนื้อที่ Area
รวม Total	393,567	14,290	375,725	1,331	17,842.0
เมืองชัยนาท Mueang Chainat	46,780	1,847	45,482	156	1,297.8
มโนรมย์ Manorom	36,049	1,197	34,234	139	1,814.8
วัดสิงห์ Wat Sing	42,618	1,191	41,397	115	1,221.8
สรรพยา Sapphaya	55,016	2,085	54,052	155	963.8
สรรคบุรี Sankhaburi	62,195	3,203	61,137	205	1,057.8
หันคา Hanka	94,487	3,469	92,880	162	1,606.9
หนองมะโมง Nong Mamong	41,702	956	32,083	384	9,619.5
เนินขาม Noen Kham	14,721	342	14,461	15	259.5

6. การใช้ประโยชน์ที่ดิน LAND USE

ตาราง 6.1 จำนวนผู้ถือครองที่รายงานการใช้ประโยชน์ในที่ดินและผู้ถือครองที่ดินและผู้ถือครองที่ดินและผู้ถือครองที่ดินและผู้ถือครองที่ดิน

TABLE 6.1 NUMBER OF HOLDINGS REPORTING LAND USE AND AREA OF HOLDING BY SIZE OF TOTAL AREA OF HOLDING

เนื้อที่ : ไร่
Area : Rai

ขนาดเนื้อที่ถือครองทั้งสิ้น (ไร่) Size of total area of holding (rai)	รวมทั้งสิ้น Total		ที่ปลูกข้าว Rice		ที่ปลูกยางพารา Para rubber		ที่ปลูกพืชยืนต้นและไม่ผล Permanent crop		ที่ปลูกพืชไร่ Field crop		ที่ปลูกพืชผัก สมุนไพร และ ไม้ดอก ไม้ประดับ Vegetable crop,herb,flower and ornamental plant	
	เนื้อที่ Area	จำนวน Number	เนื้อที่ Area	จำนวน Number	เนื้อที่ Area	จำนวน Number	เนื้อที่ Area	จำนวน Number	เนื้อที่ Area	จำนวน Number	เนื้อที่ Area	จำนวน Number
รวม Total	937,709	24,993	708,086	19	3,377	2,963	9,456	6,461	199,620	1,215	2,460	
0	156	2	1	-	-	113	24	9	1	90	17	
0 - 1	1,731	25	22	-	-	730	475	39	28	370	172	
2 - 3	3,399	346	883	1	3	637	1,142	115	260	224	312	
4 - 5	6,322	841	3,775	-	-	261	921	218	982	92	245	
6 - 7	7,788	878	5,498	1	6	167	780	169	1,024	80	230	
8 - 9	11,030	1,043	8,583	2	3	99	524	210	1,577	43	153	
10 - 14	41,809	2,876	32,468	1	0.1	203	1,143	694	7,141	75	332	
15 - 19	48,834	2,494	40,047	2	29	108	547	525	7,496	45	237	
20 - 24	68,734	2,764	57,422	2	40	112	581	569	9,934	35	117	
25 - 29	65,666	2,240	56,431	-	-	79	358	423	8,149	31	91	
30 - 39	156,809	4,197	133,826	2	64	174	856	821	20,684	50	122	
40 - 49	133,596	2,798	112,695	1	18	110	632	642	19,261	31	70	
50 - 59	101,895	1,716	81,569	2	85	68	304	521	18,909	21	142	
60 - 79	116,581	1,570	87,411	-	-	61	356	651	27,594	17	55	
80 - 99	61,247	612	41,196	-	-	20	181	351	19,036	4	5	
100 - 139	51,690	386	29,109	-	-	11	254	285	21,511	2	100	
140 - 179	22,134	107	8,976	1	69	5	125	103	12,170	2	1	
180 - 249	17,120	65	5,102	2	240	2	238	71	10,996	2	53	
250 - 499	13,092	29	2,974	-	-	2	6	37	9,505	-	-	
500 - 999	4,052	3	80	-	-	-	-	7	3,172	-	-	
1,000 ขึ้นไป and over	4,024	1	20	2	2,820	1	10	1	190	1	9	

เนื้อที่ : ไร่
Area : Rai

ตาราง 6.1 จำนวนผู้ถือครองที่รายงานการใช้ประโยชน์ที่ดินและเนื้อที่ถือครองทำการเกษตร จำแนกตามขนาดเนื้อที่ถือครองทั้งสิ้น (ต่อ)

TABLE 6.1 NUMBER OF HOLDINGS REPORTING LAND USE AND AREA OF HOLDING BY SIZE OF TOTAL AREA OF HOLDING (Contd.)

ขนาดเนื้อที่ถือครองทั้งสิ้น (ไร่) Size of total area of holding (rai)	ที่ปลูกสวนป่า Forest (Cultivation)		ทุ่งหญ้าเลี้ยงสัตว์ Pasture		ที่เลี้ยงปศุสัตว์ Pen		ที่เพาะเลี้ยงสัตว์น้ำในพื้นที่น้ำจืด Fresh water culture		ที่อื่น ๆ Others	
	จำนวน Number	เนื้อที่ Area	จำนวน Number	เนื้อที่ Area	จำนวน Number	เนื้อที่ Area	จำนวน Number	เนื้อที่ Area	จำนวน Number	เนื้อที่ Area
รวม Total	109	577	165	2,587	3,000	2,425	1,109	1,214	3,579	7,907
0	-	-	9	2	444	56	89	17	183	39
0 - 1	12	8	35	12	915	378	183	99	966	536
2 - 3	13	18	15	18	268	193	111	93	441	477
4 - 5	9	21	11	42	98	118	54	43	160	175
6 - 7	3	5	1	6	71	71	42	34	115	134
8 - 9	5	28	1	4	49	25	34	33	79	101
10 - 14	11	63	9	39	166	215	68	93	204	315
15 - 19	5	26	1	0	131	118	55	71	166	265
20 - 24	6	41	13	121	130	111	63	66	177	301
25 - 29	8	28	4	11	119	99	66	81	167	418
30 - 39	9	48	14	102	190	232	110	132	282	744
40 - 49	4	25	8	76	123	100	84	99	201	621
50 - 59	6	19	11	70	97	118	65	76	152	605
60 - 79	7	19	11	186	103	159	45	46	145	755
80 - 99	2	9	3	18	50	179	25	114	69	509
100 - 139	4	67	4	111	21	224	6	104	34	210
140 - 179	2	41	7	359	14	21	6	7	22	366
180 - 249	-	-	3	361	6	2	2	4	9	126
250 - 499	2	37	3	270	4	2	-	-	5	298
500 - 999	-	-	1	750	-	-	-	-	1	50
1,000 ขึ้นไป and over	1	76	1	30	1	5	1	2	1	863

หมายเหตุ : 1 ผู้ถือครอง อารายงานการใช้ประโยชน์ที่ดินได้มากกว่า 1 ประเภท

Note : One holding may report more than one class of land use

ตาราง 6.1(*) จำนวนผู้ถือครองที่รายงานการใช้ประโยชน์ที่ดินและเนื้อที่ถือครองทำการเกษตร รายอำเภอ

เนื้อที่ : ไร่

TABLE 6.1(*) NUMBER OF HOLDINGS REPORTING LAND USE AND AREA OF HOLDING BY AMPHOE

อำเภอ Amphoe	รวมทั้งสิ้น Total	ที่ปลูกข้าว Rice		ที่ปลูกยางพารา Para rubber		ที่ปลูกพืชยืนต้นและไม้ผล Permanent crop		ที่ปลูกพืชไร่ Field crop		ที่ปลูกพืชผัก สมุนไพร และ ไม้ดอก ไม้ประดับ Vegetable crop,herb,flower and ornamental plant	
		เนื้อที่ Area	จำนวน Number	เนื้อที่ Area	จำนวน Number	เนื้อที่ Area	จำนวน Number	เนื้อที่ Area	จำนวน Number	เนื้อที่ Area	จำนวน Number
รวม Total	937,709	24,993	708,086	19	3,377	2,963	9,456	6,461	199,620	1,215	2,460
เมืองชัยนาท	95,275	3,318	90,735	3	27	587	2,398	95	1,100	152	260
มโนรมย์	80,560	2,049	68,535	2	15	663	2,064	266	6,162	422	1,515
วัดสิงห์	103,861	2,349	80,313	2	1,815	197	664	543	16,507	54	54
สรรพยา	97,409	3,103	95,423	-	-	460	811	36	93	265	235
สรรคบุรี	140,044	5,907	137,156	3	19	501	1,213	67	564	166	84
หันคา	195,680	5,085	138,330	6	1,401	503	1,885	1,884	51,758	133	245
หนองมะโมง	121,003	2,459	83,173	-	-	18	257	1,330	34,968	5	29
เนินขาม	103,877	723	14,420	3	100	34	165	2,240	88,469	18	38

ตาราง 6.1(*) จำนวนผู้ถือครองที่รายงานการใช้ประโยชน์ที่ดินและเนื้อที่ถือครองทำการเกษตร รายอำเภอ (ต่อ)

TABLE 6.1(*) NUMBER OF HOLDINGS REPORTING LAND USE AND AREA OF HOLDING BY AMPHOE (Contd.)

อำเภอ Amphoe	ที่ปลูกสวนป่า Forest (Cultivation)		ทุ่งหญ้าเลี้ยงสัตว์ Pasture		ที่เลี้ยงปศุสัตว์ Pen		ที่เพาะเลี้ยงสัตว์น้ำในพื้นที่น้ำจืด Fresh water culture		ที่อื่น ๆ Others	
	จำนวน Number	เนื้อที่ Area	จำนวน Number	เนื้อที่ Area	จำนวน Number	เนื้อที่ Area	จำนวน Number	เนื้อที่ Area	จำนวน Number	เนื้อที่ Area
รวม Total	109	577	165	2,587	3,000	2,425	1,109	1,214	3,579	7,907
เมืองชัยนาท Mueang Chainat	10	41	18	37	305	134	168	148	431	396
มโนรมย์ Manorom	12	141	14	697	270	113	114	62	415	1,255
วัดสิงห์ Wat Sing	16	68	42	304	569	539	194	483	532	3,115
สรรพยา Sapphaya	27	43	6	21	419	293	195	195	310	295
สรรคบุรี Sankhaburi	13	33	30	54	580	339	195	115	595	466
หันคา Hanka	23	166	24	141	440	401	215	187	674	1,167
หนองมะโมง Nong Mamong	2	23	21	1,135	258	519	18	17	392	883
เนินขาม Noen Kham	6	62	10	198	159	86	10	7	230	331

หมายเหตุ : 1 ผู้ถือครอง ออกรายงานการใช้ประโยชน์ที่ดินได้มากกว่า 1 ประเภท

Note : One holding may report more than one class of land use

ตาราง 6.2 จำนวนผู้ถือครองที่รายงานการใช้ประโยชน์ที่ดิน จำแนกตามเนื้อที่ถือครองทั้งสิ้น

เนื้อที่ : ไร่

TABLE 6.2 NUMBER OF HOLDINGS REPORTING LAND USE BY SIZE OF TOTAL AREA OF HOLDING

Area : Rai

ขนาดเนื้อที่ถือครองทั้งสิ้น (ไร่) Size of total area of holding (rai)	รวมทั้งสิ้น Total	ที่เพาะปลูกพืชอย่างเดี่ยว Cultivated land only	ที่เลี้ยงสุุดตัวอย่างเดี่ยว Pen only	ที่เพาะเลี้ยงสัตว์น้ำในพื้นที่ น้ำจืดอย่างเดี่ยว Fresh water culture only
รวม Total	33,232	29,202	1,627	259
0	744	202	452	81
0 - 1	2,128	1,014	888	128
2 - 3	1,457	1,079	193	33
4 - 5	1,380	1,233	34	5
6 - 7	1,210	1,101	11	-
8 - 9	1,308	1,233	4	1
10 - 14	3,623	3,396	16	4
15 - 19	2,931	2,757	5	2
20 - 24	3,188	3,001	9	-
25 - 29	2,460	2,286	1	1
30 - 39	4,654	4,358	6	2
40 - 49	3,066	2,871	1	-
50 - 59	1,912	1,761	-	-
60 - 79	1,738	1,606	1	-
80 - 99	700	633	1	1
100 - 139	454	427	2	1
140 - 179	143	122	1	-
180 - 249	84	76	1	-
250 - 499	42	38	1	-
500 - 999	7	6	-	-
1,000 ขึ้นไป and over	3	2	-	-

ตาราง 6.2 จำนวนผู้ถือครองที่รายงานการใช้ประโยชน์ที่ดิน จำแนกตามเนื้อที่ถือครองทั้งสิ้น (ต่อ)

TABLE 6.2 NUMBER OF HOLDINGS REPORTING LAND USE BY SIZE OF TOTAL AREA OF HOLDING (Contd.)

ขนาดเนื้อที่ถือครองทั้งสิ้น (ไร่) Size of total area of holding (rai)	เพาะปลูกพืชและเลี้ยงปศุสัตว์/ ทุ่งหญ้าเลี้ยงสัตว์ Cultivated land and Pen/Pasture		เพาะปลูกพืชและ เพาะเลี้ยงสัตว์น้ำ Cultivated land and Fresh water culture		เลี้ยงปศุสัตว์/ ทุ่งหญ้าเลี้ยงสัตว์และ เพาะเลี้ยงสัตว์น้ำ ในพื้นที่น้ำจืด Pen / Pasture and Fresh water culture		เพาะปลูกพืช เลี้ยงปศุสัตว์/ทุ่งหญ้าเลี้ยง สัตว์และเพาะเลี้ยงสัตว์น้ำในพื้นที่น้ำจืด Cultivated land, Pen/Pasture and Fresh water culture	
		1,296	644	39	165			
รวม Total	0	1	-	8	-			
0 - 1	43	28	17	10	10			
2 - 3	75	57	11	9	9			
4 - 5	59	38	2	9	9			
6 - 7	56	36	-	6	6			
8 - 9	38	25	-	7	7			
10 - 14	143	51	1	12	12			
15 - 19	114	40	-	13	13			
20 - 24	115	49	-	14	14			
25 - 29	107	53	-	12	12			
30 - 39	180	94	-	14	14			
40 - 49	110	68	-	16	16			
50 - 59	86	52	-	13	13			
60 - 79	86	27	-	18	18			
80 - 99	41	15	-	9	9			
100 - 139	19	4	-	1	1			
140 - 179	14	5	-	1	1			
180 - 249	5	2	-	-	-			
250 - 499	3	-	-	-	-			
500 - 999	1	-	-	-	-			
1,000 ขึ้นไป and over	-	-	-	-	1			

หมายเหตุ : 1 ผู้ถือครอง อารายงานการใช้ประโยชน์ที่ดินได้มากกว่า 1 ประเภท

Note : One holding may report more than one class of land use

7. ข้าว RICE

ตาราง 7.1 ข้าว : จำนวนผู้ถือครองที่ปลูกข้าว เนื้อที่เพาะปลูก เนื้อที่เก็บเกี่ยว และผลผลิต จำนวนตามวัตถุประสงค์ของการปลูก
 เนื้อที่ : ไร่
 และขนาดเนื้อที่ถือครองทั้งสิ้น
 Area : Rai
 ผลผลิต : 1,000 กก.
 Product : 1,000 kg.

TABLE 7.1 RICE : NUMBER OF HOLDINGS , PLANTED AREA , HARVESTED AREA AND PRODUCT BY PURPOSE OF CULTIVATION

AND SIZE OF TOTAL AREA OF HOLDING

ขนาดเนื้อที่ถือครองทั้งสิ้น (ไร่) Size of total area of holding (rai)	รวม Total			บริโภค Consumption				
	จำนวน Number	เนื้อที่เพาะปลูก Planted area	เนื้อที่เก็บเกี่ยว Harvested area	ผลผลิต Product	จำนวน Number	เนื้อที่เพาะปลูก Planted area	เนื้อที่เก็บเกี่ยว Harvested area	ผลผลิต Product
รวม Total	24,899	1,327,334	1,322,043	1,097,555	350	4,592	4,563	3,210
ต่ำกว่า Under 2	21	38	38	34	7	11	11	11
2 - 5	1,177	8,903	8,868	7,043	62	263	263	186
6 - 9	1,910	27,257	27,189	21,745	32	151	148	78
10 - 19	5,344	138,370	138,010	112,941	69	715	715	492
20 - 39	9,176	476,247	473,096	395,252	83	1,294	1,280	921
40 - 59	4,500	367,777	366,744	306,986	57	1,482	1,474	1,077
60 - 139	2,566	281,134	280,530	231,982	32	589	586	386
140 - 249	172	22,715	22,676	17,824	5	33	33	16
250 - 499	29	4,723	4,721	3,618	2	14	14	7
500 ขึ้นไป and over	4	170	170	131	1	40	40	36

ตาราง 7.1 ข้าว : จำนวนผู้ถือครองที่ปลูกข้าว เนื้อที่เพาะปลูก เนื้อที่เก็บเกี่ยว และผลผลิต จำแนกตามวัตถุประสงค์ของการปลูก
และขนาดเนื้อที่ถือครองทั้งสิ้น (ต่อ)
เนื้อที่ : ไร่
Area : Rai

TABLE 7.1 RICE : NUMBER OF HOLDINGS , PLANTED AREA , HARVESTED AREA AND PRODUCT BY PURPOSE OF CULTIVATION

ผลผลิต : 1,000 กก.
Product : 1,000 kg.

AND SIZE OF TOTAL AREA OF HOLDING (Contd.)

ขนาดเนื้อที่ถือครองทั้งสิ้น (ไร่) Size of total area of holding (rai)	ขาย Sale			บริโภคและขาย Consumption and sale			ผลผลิต Product	
	จำนวน Number	เนื้อที่เพาะปลูก Planted area	เนื้อที่เก็บเกี่ยว Harvested area	ผลผลิต Product	จำนวน Number	เนื้อที่เพาะปลูก Planted area		เนื้อที่เก็บเกี่ยว Harvested area
รวม Total	18,870	1,053,732	1,049,238	887,400	5,679	269,010	268,243	206,945
ต่ำกว่า Under 2	13	26	26	22	1	1	1	1
2 - 5	1,020	8,038	8,006	6,433	95	602	600	424
6 - 9	1,701	25,006	24,953	20,137	177	2,100	2,089	1,531
10 - 19	4,415	120,391	120,052	99,443	860	17,264	17,244	13,006
20 - 39	7,132	398,162	395,092	335,274	1,961	76,791	76,725	59,057
40 - 59	3,147	288,594	288,015	245,311	1,296	77,702	77,255	60,597
60 - 139	1,386	197,481	197,061	167,451	1,148	83,064	82,883	64,145
140 - 249	48	13,147	13,147	10,964	119	9,534	9,495	6,844
250 - 499	8	2,887	2,887	2,364	19	1,822	1,820	1,246
500 ขึ้นไป and over	-	-	-	-	3	130	130	95

ตาราง 7.2 ข้าว : จำนวนผู้ถือครองที่ปลูกข้าว จำแนกตามชนิดข้าวที่ปลูก และขนาดเนื้อที่ถือครองทั้งสิ้น

TABLE 7.2 RICE : NUMBER OF HOLDINGS BY KIND OF RICE CULTIVATED AND SIZE OF TOTAL AREA OF HOLDING

ขนาดเนื้อที่ถือครองทั้งสิ้น (ไร่) Size of total area of holding (rai)	รวมทั้งสิ้น Total	ข้าวนาปี First crop 1 / (In - season rice)				ข้าวนาปรัง Second crop (Off - season rice)			
		รวม Sub-total		ข้าวเจ้า Non - glutinous	ข้าวเหนียว Glutinous	รวม Sub - total		ข้าวเจ้า Non - glutinous	ข้าวเหนียว Glutinous
		ข้าวเจ้า Non - glutinous	ข้าวเหนียว Glutinous	ข้าวเจ้าและข้าวเหนียว Non - glutinous and glutinous	ข้าวเจ้า Non - glutinous	ข้าวเหนียว Glutinous	ข้าวเจ้าและข้าวเหนียว Non - glutinous and glutinous		
รวม Total	24,899	4,314	4,288	-	26	211	211	-	-
ต่ำกว่า Under 2	21	2	2	-	-	1	1	-	-
2 - 5	1,177	166	165	-	1	12	12	-	-
6 - 9	1,910	212	210	-	2	20	20	-	-
10 - 19	5,344	791	780	-	11	47	47	-	-
20 - 39	9,176	1,370	1,361	-	9	75	75	-	-
40 - 59	4,500	815	812	-	3	29	29	-	-
60 - 139	2,566	838	838	-	-	26	26	-	-
140 - 249	172	98	98	-	-	1	1	-	-
250 - 499	29	20	20	-	-	-	-	-	-
500 ขึ้นไป and over	4	2	2	-	-	-	-	-	-

ตาราง 7.2 ข้าว : จำนวนผู้ถือครองที่ปลูกข้าว จำแนกตามชนิดข้าวที่ปลูก และขนาดเนื้อที่ถือครองทั้งสิ้น (ต่อ)

TABLE 7.2 RICE : NUMBER OF HOLDINGS BY KIND OF RICE CULTIVATED AND SIZE OF TOTAL AREA OF HOLDING (Contd.)

ขนาดเนื้อที่ถือครองทั้งสิ้น (ไร่) Size of total area of holding (rai)	ข้าวนาปีและข้าวนาปรัง First and second crops (In - season rice and Off - season rice)			
	รวม Sub-total	ข้าวจ้าว Non - glutinous	ข้าวเหนียว Glutinous	ข้าวจ้าวและข้าวเหนียว Non - glutinous and glutinous
รวม Total	20,374	20,351	-	23
ต่ำกว่า Under 2	18	18	-	-
2 - 5	999	994	-	5
6 - 9	1,678	1,676	-	2
10 - 19	4,506	4,499	-	7
20 - 39	7,731	7,725	-	6
40 - 59	3,656	3,653	-	3
60 - 139	1,702	1,702	-	-
140 - 249	73	73	-	-
250 - 499	9	9	-	-
500 ขึ้นไป and over	2	2	-	-

ตาราง 7.3 ข้าว : เนื้อที่เพาะปลูกข้าว จำแนกตามชนิดข้าวที่ปลูก และขนาดเนื้อที่ถือครองที่ดิน

เนื้อที่ : ไร่

Area : Rai

TABLE 7.3 RICE : PLANTED AREA BY KIND OF RICE CULTIVATED AND SIZE OF TOTAL AREA OF HOLDING

ขนาดเนื้อที่ถือครองที่ดิน (ไร่) Size of total area of holding (rai)	รวมเนื้อที่เพาะปลูกทั้งสิ้น				ข้าวนาปี ^{1/}			ข้าวนาปรัง		
	รวมทั้งสิ้น Total	Total planted area		ข้าวนาปี ^{1/} (In - season rice)	รวม Sub - total	Second crop (Of - season rice)		รวม Sub - total	ข้าวนาปรัง	
		ข้าวนาปี ^{1/} Non - glutinous	ข้าวนาปี ^{1/} Glutinous			ข้าวนาปรัง Non - glutinous	ข้าวนาปรัง Glutinous			
รวม Total	1,327,334	1,326,418	917	718,717	718,233	485	608,617	608,185	432	
ต่ำกว่า Under 2	38	38	-	19	19	-	19	19	-	
2 - 5	8,903	8,877	26	4,832	4,827	5	4,071	4,050	21	
6 - 9	27,257	27,226	31	14,360	14,346	15	12,896	12,880	16	
10 - 19	138,370	138,127	244	74,200	74,053	148	64,170	64,074	96	
20 - 39	476,247	475,841	406	252,548	252,310	238	223,699	223,531	168	
40 - 59	367,777	367,567	210	197,138	197,059	79	170,639	170,508	131	
60 - 139	281,134	281,134	-	158,699	158,699	-	122,435	122,435	-	
140 - 249	22,715	22,715	-	13,938	13,938	-	8,776	8,776	-	
250 - 499	4,723	4,723	-	2,882	2,882	-	1,841	1,841	-	
500 ขึ้นไป and over	170	170	-	100	100	-	70	70	-	

^{1/} รวมข้าวไร่

^{1/} Including upland rice

ตาราง 7.4 ข้าว : เนื้อที่เก็บเกี่ยวข้าว จำนวนตามชนิดข้าวที่ปลูก และขนาดเนื้อที่ถือครองทั้งสิ้น
เนื้อที่ : ไร่

TABLE 7.4 RICE : HARVESTED AREA BY KIND OF RICE CULTIVATED AND SIZE OF TOTAL AREA OF HOLDING Area : Rai

ขนาดเนื้อที่ถือครองทั้งสิ้น (ไร่) Size of total area of holding (rai)	เนื้อที่เก็บเกี่ยวทั้งสิ้น Total harvested area			ข้าวหน้าปี ^{1/} First crop ^{1/} (In - season rice)			ข้าวหน้าปรัง Second crop (Of - season rice)		
	รวมทั้งสิ้น Total	ข้าวเจ้า Non - glutinous	ข้าวเหนียว Glutinous	รวม Sub - total	ข้าวเจ้า Non - glutinous	ข้าวเหนียว Glutinous	รวม Sub - total	ข้าวเจ้า Non - glutinous	ข้าวเหนียว Glutinous
รวม Total	1,322,043	1,321,127	917	715,164	714,680	485	606,879	606,447	432
ต่ำกว่า Under 2	38	38	-	19	19	-	19	19	-
2 - 5	8,868	8,842	26	4,798	4,793	5	4,070	4,049	21
6 - 9	27,189	27,159	31	14,312	14,297	15	12,878	12,862	16
10 - 19	138,010	137,766	244	73,898	73,750	148	64,113	64,017	96
20 - 39	473,096	472,691	406	250,562	250,324	238	222,534	222,366	168
40 - 59	366,744	366,534	210	196,217	196,138	79	170,527	170,396	131
60 - 139	280,530	280,530	-	158,467	158,467	-	122,063	122,063	-
140 - 249	22,676	22,676	-	13,911	13,911	-	8,764	8,764	-
250 - 499	4,721	4,721	-	2,880	2,880	-	1,841	1,841	-
500 ขึ้นไป and over	170	170	-	100	100	-	70	70	-

^{1/} รวมข้าวไร่

^{1/} Including upland rice

ตาราง 7.5 ข้าว : ผลผลิตข้าว จำนวนตามชนิดข้าวที่ปลูก และขนาดเนื้อที่ถือครองทั้งสิ้น

ผลผลิต : 1,000 กก.

TABLE 7.5 RICE : PRODUCT BY KIND OF RICE CULTIVATED AND SIZE OF TOTAL AREA OF HOLDING

Product : 1,000 kg.

ขนาดเนื้อที่ถือครองทั้งสิ้น (ไร่) Size of total area of holding (rai)	รวมผลผลิตทั้งสิ้น				ข้าวปี ^{1/}				ข้าวปี ^{1/}			
	Total Product		ข้าวเหนียว		First crop ^{1/} (In - season rice)		ข้าวเหนียว		Second crop (Of - season rice)		ข้าวเหนียว	
	รวมทั้งสิ้น	ข้าวเจ้า	ข้าวเหนียว	Glutinous	รวม	Sub - total	ข้าวเจ้า	Non - glutinous	ข้าวเจ้า	Non - glutinous	รวม	Sub - total
รวม Total	1,097,555	1,096,790	766	766	594,648	594,240	408	408	502,907	502,549	358	358
ต่ำกว่า Under 2	34	34	-	-	17	17	-	-	17	17	-	-
2 - 5	7,043	7,025	18	18	3,827	3,827	-	-	3,216	3,198	18	18
6 - 9	21,745	21,721	24	24	11,461	11,450	11	11	10,285	10,271	14	14
10 - 19	112,941	112,757	184	184	60,780	60,664	116	116	52,161	52,093	68	68
20 - 39	395,252	394,902	350	350	210,175	209,968	206	206	185,077	184,933	144	144
40 - 59	306,986	306,795	190	190	164,845	164,770	75	75	142,141	142,026	115	115
60 - 139	231,982	231,982	-	-	130,593	130,593	-	-	101,389	101,389	-	-
140 - 249	17,824	17,824	-	-	10,659	10,659	-	-	7,166	7,166	-	-
250 - 499	3,618	3,618	-	-	2,214	2,214	-	-	1,403	1,403	-	-
500 ขึ้นไป and over	131	131	-	-	78	78	-	-	53	53	-	-

^{1/} รวมข้าวไร่

^{1/} Including upland rice

8. ยางพารา PARA RUBBER

ตาราง 8.1 ยางพารา : จำนวนผู้ถือครองที่ปลูกยางพาราและเนื้อที่เพาะปลูก จำนวนตามชนิดของสวนยาง และขนาดเนื้อที่ถือครองทั้งสิ้น

เนื้อที่ : ไร่

TABLE 8.1 PARA RUBBER : NUMBER OF HOLDINGS AND PLANTED AREA BY TYPE OF CLONE AND SIZE OF TOTAL AREA OF HOLDING Area : Rai

ขนาดเนื้อที่ถือครองทั้งสิ้น (ไร่) Size of total area of holding (rai)	รวมทั้งสิ้น Total		สวนยางพันธุ์ดี High yield clone		สวนยางพันธุ์พื้นเมือง Low yield clone		สวนยางพันธุ์ดีและสวนยางพันธุ์พื้นเมือง High yield clone and low yield clone	
	จำนวน Number	เนื้อที่ Area	จำนวน Number	เนื้อที่ Area	จำนวน Number	เนื้อที่ Area	จำนวน Number	เนื้อที่ Area
รวม Total	16	3,336	12	3,253	4	83	-	-
ต่ำกว่า Under 2	-	-	-	-	-	-	-	-
2 - 5	-	-	-	-	-	-	-	-
6 - 9	3	9	1	6	2	3	-	-
10 - 19	3	29	3	29	-	-	-	-
20 - 39	3	84	3	84	-	-	-	-
40 - 59	2	85	1	50	1	35	-	-
60 - 139	-	-	-	-	-	-	-	-
140 - 249	3	309	2	264	1	45	-	-
250 - 499	-	-	-	-	-	-	-	-
500 ขึ้นไป and over	2	2,820	2	2,820	-	-	-	-

ตาราง 8.2 ยางพารา : เนื้อที่เพาะปลูกยางพารา จำแนกตามการให้ผลผลิต และชนิดของสวนยาง

เนื้อที่ : ไร่

TABLE 8.2 PARA RUBBER : PLANTED AREA BY EXPLOITATION AND TYPE OF CLONE

Area : Rai

ชนิดของสวนยาง Type of clone	รวมทั้งสิ้น Total	การให้ผลผลิต Exploitation		
		ยางอ่อนยังไม่ให้ผลผลิต Immature	ยางกำลังให้ผลผลิต Mature	ยางแก่ไม่ให้ผลผลิต Senile
รวม Total	3,336	3,335	1	1
สวนยางสายพันธุ์ดี High yield clone	3,253	3,253	-	-
สวนยางสายพันธุ์พื้นเมือง Low yield clone	83	82	1	1

9. พืชยืนต้น ไม้ผล และสวนป่า PERMANENT CROP AND FOREST

ตาราง 9.1 พืชยืนต้นและไม้ผล : จำนวนผู้ถือครองที่ปลูก เนื้อที่เพาะปลูกและจำนวนต้น จำแนกตามลักษณะการปลูกและพืชที่ปลูก

TABLE 9.1 PERMANENT CROPS : NUMBER OF HOLDINGS, PLANTED AREA AND NUMBER OF TREES BY PLANTATION FEATURES AND NAME OF CROP CULTIVATED

ชื่อพืชยืนต้นและไม้ผล Name of permanent crop	จำนวนผู้ถือครอง Number of holdings	ปลูกเป็นกลุ่ม			ปลูกปะปนกัน		
		เนื้อที่เพาะปลูก (ไร่) Planted area (rai)	ปลูกเป็นกลุ่ม		ปลูกปะปนกัน		จำนวนต้น Number of trees
			จำนวนต้น ทั้งหมด	ให้ผลผลิตแล้ว	จำนวนต้น ทั้งหมด	ให้ผลผลิตแล้ว	
กระเทียม	222	42	1,160	660	5,437	3,992	
กล้วยไข่	94	39	8,928	6,630	8,757	5,798	
กล้วยน้ำว้า	1,185	501	112,057	54,714	113,783	87,516	
กล้วยหอม	44	24	5,343	1,270	2,636	1,162	
แก้วมังกร	21	11	1,099	290	1,563	1,340	
ขนุน	141	15	448	285	1,674	1,249	
เงาะ	2	-	-	-	30	5	
ชมพู	34	17	762	292	695	594	
ตาลโตนด	7	0.4	10	34	42	42	
แตงโม	2	37	21,460	52,000	-	-	
ทับทิม	1	-	-	-	20	10	
ทุเรียน	4	-	-	-	227	215	
น้อยหน่า	35	7	687	545	841	663	
ปาล์มน้ำมัน	10	95	2,205	1,220	10	-	
ไผ่ตง	17	17	575	1,380	1,677	1,677	
ฝรั่ง	83	33	3,183	2,012	3,583	2,537	
พุทรา	13	33	3,325	2,200	243	238	

ตาราง 9.1 พืชยืนต้นและไม้ผล : จำนวนผู้ถือครองที่ปลูก เนื้อที่เพาะปลูกและจำนวนต้น จำแนกตามลักษณะการปลูกและพืชที่ปลูก (ต่อ)

TABLE 9.1 PERMANENT CROPS : NUMBER OF HOLDING, PLANTED AREA AND NUMBER OF TREES BY PLANTATION FEATURES AND NAME OF CROP CULTIVATED (Contd.)

ชื่อพืชยืนต้นและไม้ผล Name of permanent crop	จำนวนผู้ถือครอง Number of holdings	ปลูกเป็นกลุ่ม			ปลูกปะปนกัน		
		เนื้อที่เพาะปลูก (ไร่) Planted area (rai)	ปลูกเป็นกลุ่ม		ปลูกปะปนกัน		จำนวนต้น ที่ให้ผลผลิตแล้ว
			จำนวนต้น ที่ให้ผลผลิตแล้ว	จำนวนต้นทั้งหมด	จำนวนต้น ที่ให้ผลผลิตแล้ว	จำนวนต้นทั้งหมด	
มะกรูด	133	14	1,375	2,088	2,951	2,631	
มะกอก	14	-	-	-	151	142	
มะขวิด	1	-	-	-	1	1	
มะขามเทศ	7	3	135	40	83	73	
มะขามเปรี้ยว	11	19	365	266	43	43	
มะขามพวาน	4	4	100	-	23	14	
มะดัน	3	3	135	10	120	100	
มะตูม	2	-	-	-	11	11	
มะนาว	854	665	31,998	31,534	35,776	28,254	
มะปราง	334	48	1,161	862	8,381	6,840	
มะพร้าว (แก่)	234	30	755	3,601	3,717	3,107	
มะพร้าวอ่อน	63	20	696	545	1,481	1,225	
มะเฟือง	1	-	-	-	5	5	
มะไฟ	31	1	40	-	721	651	
มะม่วง	1,398	1,557	46,462	77,546	27,188	23,463	
มะมุด	1	1	25	25	-	-	
มะยง	9	13	410	390	334	174	
มะยม	10	-	-	-	68	68	
มะรุุม	1	-	-	-	1	-	

ตาราง 9.1 พืชยืนต้นและไม้ผล : จำนวนผู้ถือครองที่ปลูก เนื้อที่เพาะปลูกและจำนวนต้น จำแนกตามลักษณะการปลูกและพืชที่ปลูก (ต่อ)

TABLE 9.1 PERMANENT CROPS : NUMBER OF HOLDING, PLANTED AREA AND NUMBER OF TREES BY PLANTATION FEATURES AND NAME OF CROP CULTIVATED (Contd.)

ชื่อพืชยืนต้นและไม้ผล Name of permanent crop	จำนวนผู้ถือครอง Number of holdings	ปลูกเป็นกลุ่ม Compact plantation			ปลูกปะปนกัน Scattered plantation		
		เนื้อที่เพาะปลูก (ไร่) Planted area (rai)	จำนวนต้น Number of trees		จำนวนต้น Number of trees	จำนวนต้น Number of trees	
			จำนวนต้นทั้งสิ้น Total	ให้ผลผลิตแล้ว Produced age		จำนวนต้นทั้งสิ้น Total	ให้ผลผลิตแล้ว Produced age
มะละกอ Papaya	145	35	5,284	3,336	4,759	3,626	
มังคุด Mangosteen	16	3	65	200	432	358	
ลองกอง Longkong	1	-	-	-	7	7	
ละมุด Sapodilla	47	18	487	677	853	848	
ลำไย Longan	7	1	13	-	185	180	
ลิ้นจี่ Lychee	6	-	-	-	167	41	
ส้มเขียวหวาน Tangerine	1	-	-	-	100	10	
ส้มซ่า Sour Orange	6	1	56	11	37	20	
ส้มโอบ Pomelo	494	1,067	43,177	32,951	15,234	11,940	
สละ Snake fruit	1	-	-	-	5	5	
สะเดา Margosa (Neem tree)	6	-	-	-	296	91	
สาเก Bread fruit	4	-	-	-	13	13	
หมาก Betel palm	2	-	-	-	1,000	200	
องุ่น Grape	2	3	300	960	15	15	

ตาราง 9.2 สวนป่า (ปลูก) : จำนวนผู้ถือครองที่ปลูก เนื้อที่เพาะปลูกและจำนวนต้น จำแนกตามลักษณะการปลูกและพืชที่ปลูก

TABLE 9.2 FOREST (PLANTED) : NUMBER OF HOLDINGS, PLANTED AREA AND NUMBER OF TREES BY PLANTATION FEATURES AND NAME OF CROP CULTIVATED

ชื่อสวนป่า Name of forest (planted)	จำนวนผู้ถือครอง Number of holdings	ปลูกเป็นกลุ่ม Compact plantation				ปลูกปะปนกัน Scattered plantation			
		เนื้อที่เพาะปลูก (ไร่) Planted area (rai)	จำนวนต้น Compact plantation		จำนวนต้น Scattered plantation				
			จำนวนต้นที่ปลูกลง	ให้ผลผลิตแล้ว	จำนวนต้นที่ปลูกลง	ให้ผลผลิตแล้ว			
กฤษณา Eagle wood	1	9	1,350	-	-	-	-	-	-
ชิงชัน Dalbergia	1	-	-	-	-	10	10	10	10
แดง Red	1	-	-	-	-	300	300	300	300
ตะเคียนทอง Thaican thong	1	-	-	-	-	300	300	300	300
ตีนเป็ด Devil tree	1	2	300	100	-	-	-	-	-
ประดู่ Pradu	7	-	-	-	-	10,860	10,860	1,725	1,725
ไม้ทุกชนิด (ยกเว้นไม้เต็ง) Bamboo	39	63	8,330	3,860	-	2,353	2,353	2,243	2,243
พยูง Siamesse rosewood	3	-	-	-	-	2,750	2,750	2,000	2,000
โมกใหญ่ Mokeyai	1	10	1,500	600	-	-	-	-	-
ยางนา Yang-na	6	14	2,100	200	-	17,152	17,152	17,102	17,102
ยูคาลิปตัส Eucalyptus	61	234	31,899	21,600	-	12,840	12,840	11,760	11,760
สัก Teak	9	9	1,362	1,188	-	18,960	18,960	18,780	18,780

10. พืชผัก สมุนไพร และไม้ดอกไม้ประดับ VEGETABLE CORP, HERB, FLOWER AND ORNAMENTAL PLANT

ตาราง 10.1 พืชผักและสมุนไพร : จำนวนผู้ถือครองที่ปลูก เนื้อที่เพาะปลูกและเก็บเกี่ยว จำแนกตามพืชที่ปลูก

TABLE 10.1 VEGETABLE CROP AND HERB : NUMBER OF HOLDING, NUMBER OF CROPS, PLANTED AND HARVESTED AREA

เนื้อที่ : ไร่

BY NAME OF CROP CULTIVATED

Area : Rai

ชื่อพืชผักและสมุนไพร Name of vegetable crop and herb	จำนวนผู้ถือครอง Number of holdings	เนื้อที่ Area	
		เพาะปลูก Planted	เก็บเกี่ยว Harvested
กระเจี๊ยบ	6	75	75
กระเจี๊ยบเขียว	6	1	1
กระเจี๊ยบแดง	8	22	22
กระถิน	1	0.1	0.1
กะหล่ำปลี	1	1	1
กุยช่าย	1	1	1
ขมิ้น	2	0.3	0.3
ข่า	64	26	15
ข้าวโพดฝักอ่อน	5	22	22
ข้าวโพดไร่ประทวน	90	240	232
คะน้า	46	49	47
ชะพลู	1	0.03	0.03
ชะอม	146	179	177
ดอกแค	4	1	1
ตะไคร้	121	45	37
ตั้งโอ้	2	1	1
ตำลึง	9	5	5

ตาราง 10.1 พืชผักและสมุนไพร : จำนวนผู้ถือครองที่ปลูก เนื้อที่เพาะปลูกและเก็บเกี่ยว จำแนกตามพืชที่ปลูก (ต่อ)

TABLE 10.1 VEGETABLE CROP AND HERB : NUMBER OF HOLDING, NUMBER OF CROPS, PLANTED AND HARVESTED AREA

เนื้อที่ : ไร่

BY NAME OF CROP CULTIVATED (Contd.)

ชื่อพืชผักและสมุนไพร Name of vegetable crop and herb	จำนวนผู้ถือครอง Number of holdings	เนื้อที่ Area	
		เพาะปลูก Planted	เก็บเกี่ยว Harvested
แตงกวา/แตงร้าน Cucumber	66	127	127
แตงกวาญี่ปุ่น Japanese Cucumber	1	5	5
แตงไทย Melon	7	3	3
ถั่วแขก Snap bean	1	1	1
ถั่วฝักยาว Yard long bean	282	681	675
ถั่วพู Wing bean	8	4	4
ถั่วลันเตา Sweet pea	1	1	1
บวบ Angled loofah	58	48	48
บัวสาย Water lily	1	3	3
ผักกวางตุ้ง Pakchoi	12	12	12
ผักกาดขาว Chinese cabbage	7	3	2
ผักกาดขาวปลี Mustard	1	0.2	0.2
ผักกาดหอม Lettuce	19	48	48
ผักกาดหัว Chinese radish	4	27	27
ผักกาดอื่น ๆ Other curcifers	4	3	3
ผักขมิ้นจีน Amaranch	1	0.1	0.1
ผักชี Coriander	19	8	7
ผักชีฝรั่ง Parsley	2	0.2	0.1

ตาราง 10.1 พืชผักและสมุนไพร : จำนวนผู้ถือครองที่ปลูก เนื้อที่เพาะปลูกและเก็บเกี่ยว จำแนกตามพืชที่ปลูก (ต่อ)

TABLE 10.1 VEGETABLE CROP AND HERB : NUMBER OF HOLDING, NUMBER OF CROPS, PLANTED AND HARVESTED AREA

เนื้อที่ : ไร่

BY NAME OF CROP CULTIVATED (Contd.)

Area : Rai

ชื่อพืชผักและสมุนไพร Name of vegetable crop and herb	จำนวนผู้ถือครอง Number of holdings	เนื้อที่ Area	
		เพาะปลูก Planted	เก็บเกี่ยว Harvested
ผักบั้งจีน Chinese convolvulus	20	14	14
ผักบั้งน้ำ Thai water convolvulus	6	17	17
ผักหวาน Sweet vegetable	4	2	2
เผือก Taro	3	11	11
พริกชี้หนู Bird pepper	135	71	68
พริกชี้ฟ้า Chilli pepper	24	13	12
พริกใหญ่ Banana paper	5	3	3
ผัก/แพง/ผักเขียว Waxgourd	3	1	1
ผักทอง Pumpkin	12	8	8
มะเขือเทศปริโภาค Fresher tomato	2	1	1
มะเขือเปราะ Brinjal	156	96	94
มะเขือพวง Cluster egg plant	22	18	18
มะเขือม่วง Aubergine	1	1	1
มะเขือยาว Egg plant	89	240	240
มะเขืออื่น ๆ Other egg plants	69	63	62
มะระจีน Chinese better gould	40	131	131
มะระไทย Thai better gould	7	14	14
มันเทศ Sweet potato	3	1	1

ตาราง 10.1 พืชผักและสมุนไพร : จำนวนผู้ถือครองที่ปลูก เนื้อที่เพาะปลูกและเก็บเกี่ยว จำแนกตามพืชที่ปลูก (ต่อ)

TABLE 10.1 VEGETABLE CROP AND HERB : NUMBER OF HOLDING, NUMBER OF CROPS, PLANTED AND HARVESTED AREA

เนื้อที่ : ไร่

BY NAME OF CROP CULTIVATED (Contd.)

Area : Rai

ชื่อพืชผักและสมุนไพร Name of vegetable crop and herb	จำนวนผู้ถือครอง Number of holdings	เนื้อที่ Area	
		เพาะปลูก Planted	เก็บเกี่ยว Harvested
มันมือเสือ	1	1	1
หน่อไม้	8	28	28
หน่อไม้ฝรั่ง	1	0.1	0.1
หอมแดง	1	4	4
หอมแบ่ง (ต้นหอม)	1	1	1
โหระพา	33	6	6
เห็ดนางฟ้า	10	5	5
เห็ดฟาง	8	14	13
กระชาย	32	23	21
กะเพรา	52	8	8
ขมิ้นชัน	1	3	3
ข่อย	1	1	1
เตยหอม	4	2	1
บอระเพ็ด	1	0.1	0.1
ไพล	1	0.3	0.3
ฟ้าทะลายโจร	1	0.3	0.3

ตาราง 10.1 พืชผักและสมุนไพร : จำนวนผู้ถือครองที่ปลูก เนื้อที่เพาะปลูกและเก็บเกี่ยว จำแนกตามพืชที่ปลูก (ต่อ)

TABLE 10.1 VEGETABLE CROP AND HERB : NUMBER OF HOLDING, NUMBER OF CROPS, PLANTED AND HARVESTED AREA

เนื้อที่ : ไร่

BY NAME OF CROP CULTIVATED (Contd.)

ชื่อพืชผักและสมุนไพร Name of vegetable crop and herb	จำนวนผู้ถือครอง Number of holdings	เนื้อที่ Area	
		เพาะปลูก Planted	เก็บเกี่ยว Harvested
ยี่หระ Yee-ra	1	0.01	0.01
รางจืด Rang-jude	1	0.03	0.03
ว่านหางจระเข้ Alovera	2	1	1
สะระแหน่ Peppermint	1	0.1	0.1
กระชายดำ Black galingale	2	2	2
มะระขี้นก Marakeenok	1	0.3	0.3
อัญชัน Aun-shan	1	0.3	0.3

Area : Rai

ตาราง 10.2 ไม้ดอกไม้ประดับ : จำนวนผู้ถือครองที่ปลูก เนื้อที่เพาะปลูกและเก็บเกี่ยว จำแนกตามพืชที่ปลูก

TABLE 10.2 FLOWER AND ORNAMENTAL PLANT : NUMBER OF HOLDING, NUMBER OF CROPS, PLANTED AND HARVESTED AREA

เนื้อที่ : ไร่

BY NAME OF CROP CULTIVATED

Area : Rai

ชื่อไม้ดอกไม้ประดับ Name of flower and ornamental plant	จำนวนผู้ถือครอง Number of holdings	เนื้อที่ Area	
		เพาะปลูก Planted	เก็บเกี่ยว Harvested
กล้วยไม้ Orchid	12	7	7
กุหลาบ Rose	15	18	18
จำปี White Champaka	11	22	22
ชวนชม Shuanshom	18	12	12
ดอกพุด Gardenia	3	1	1
ดอกกรั๊ก Crown flower	24	26	26
ดาวเรือง Marigold	90	123	118
บัวสวรรค์ Gustavia	4	6	6
บัวหลวง Lotus	3	5	5
บานชื่น Zinnia	1	0.01	0.01
บานไม่รู้โรย Globe amaranth	1	0.3	0.3
เบญจมาศ Chrysanthemum	1	4	4
พุทธรักษา Canna	3	2	2
มะลิ Jasmine	120	170	169
สร้อยทอง Solidago	1	0.3	0.3
หงอนไก่ Cock's comb	1	1	1
เข็ม Ixora	1	0.01	0.01
เตย Pandanus	7	4	4

ตาราง 10.2 ไม้ดอกไม้ประดับ : จำนวนผู้ถือครองที่ปลูก เนื้อที่เพาะปลูกและเก็บเกี่ยว จำแนกตามพืชที่ปลูก (ต่อ)

TABLE 10.2 FLOWER AND ORNAMENTAL PLANT : NUMBER OF HOLDING, NUMBER OF CROPS, PLANTED AND HARVESTED AREA

เนื้อที่ : ไร่

BY NAME OF CROP CULTIVATED (Contd.)

ชื่อไม้ดอกไม้ประดับ Name of flower and ornamental plant	จำนวนผู้ถือครอง Number of holdings	เนื้อที่ Area	
		เพาะปลูก Planted	เก็บเกี่ยว Harvested
ไทร Ficus	3	6	6
บอนไซ Bon-sai	1	0	0
เฟิร์นต่าง ๆ Other Ferns	1	3	3
ปาล์มต่าง ๆ Other Palms	10	17	16
โป๊ยเซียน Crown of the thorns	3	0.3	0.3
เฟื่องฟ้า Bougainvillea	5	2	2
ว่านต่าง ๆ (ยกเว้นว่านหางจระเข้) Tuberous plant	2	3	3
หมากต่าง ๆ Other palms	2	2	2
อโกรนิมา Aglaonema	1	0.3	0.3
เพาะชำพันธุ์ไม้ทุกชนิด Nursery plants	4	104	100
เพาะเชื้อเห็ด Mushroom plants	3	6	6

Area : Rai

11. พืชไร่ FIELD CROPS

ตาราง 11.1 พืชไร่ : จำนวนผู้ถือครองที่ปลูก เนื้อที่เพาะปลูกและเก็บเกี่ยว จำแนกตามพืชที่ปลูก

TABLE 11.1 FIELD CROPS : NUMBER OF HOLDINGS, NUMBER OF CROPS, PLANTED AND HARVESTED AREA BY NAME OF CROP CULTIVATED

ชื่อพืชไร่ Name of field crop	จำนวนผู้ถือครอง Number of holdings	เนื้อที่ Area	
		เพาะปลูก Planted	เก็บเกี่ยว Harvested
ข้าวบาร์เลย์	1	30	30
ข้าวโพดเลี้ยงสัตว์	253	3,705	3,705
ข้าวฟ่างเลี้ยงสัตว์	5	66	66
ข้าวสาลี	2	17	7
งาดำ	34	495	495
งาแดง	1	44	44
ถั่วขาว	1	1	1
ถั่วเขียวฝักดำ	1	5	5
ถั่วเขียวฝักมัน	33	393	393
ถั่วดำ	1	6	6
ถั่วลิสง	33	212	212
ถั่วเหลือง	4	7	7
ถั่วเหลืองฝักสด (ถั่วแระ)	4	6	6
ถั่วอื่น ๆ	3	17	17
มันสำปะหลัง	3,236	72,323	72,153
สาบู่	1	0.1	0.1
อ้อยรับประทาน	16	323	323
อ้อยโรงงาน	4,116	123,594	123,362
หญ้าเลี้ยงสัตว์	12	176	176
(หญ้าที่ปลูกและตัดไปให้สัตว์กิน)			
ทุ่งหญ้าเลี้ยงสัตว์	15	496	496
(หญ้าและพืชอื่นที่ปลูก)			

13. ปศุสัตว์ LIVESTOCK

ตาราง 13.1 จำนวนผู้ถือครองที่เลี้ยงโคและจำนวนโค จำแนกตามชนิดพันธุ์ และขนาดเนื้อที่ถือครองทั้งสิ้น

TABLE 13.1 NUMBER OF HOLDINGS REARING CATTLE AND NUMBER OF CATTLE BY KIND OF BREEDING AND SIZE OF TOTAL AREA OF HOLDING

ขนาดเนื้อที่ถือครองทั้งสิ้น (ไร่) Size of total area of holding (rai)	จำนวนผู้ถือครอง Number of holdings	จำนวนโค Number of cattle									
		โคเนื้อ Beef cattle					โคนม Dairy cattle				
		รวมทั้งสิ้น Total	รวม Sub-total	โคพันธุ์และ โคลูกผสม Pure breed/ crossed breed	โคขุน Feedlot	โคพื้นเมือง Natives	รวม Sub-total	โคยังไม่โต Heifer	โคตัวเมีย Milking/dry	โคอายุมาก Culled	โคตัวผู้ Sire
รวม Total	888	13,846	13,482	4,627	433	8,422	364	174	113	3	74
ต่ำกว่า Under 2	186	2,441	2,427	801	86	1,540	14	10	-	-	4
2 - 5	99	1,645	1,619	341	35	1,243	26	1	16	2	7
6 - 9	37	355	354	172	13	169	1	-	-	-	1
10 - 19	116	1,322	1,280	450	13	817	42	27	11	-	4
20 - 39	194	2,916	2,774	946	129	1,699	142	61	46	1	34
40 - 59	117	2,030	1,940	702	17	1,221	90	58	12	-	20
60 - 139	113	2,304	2,255	887	140	1,228	49	17	28	-	4
140 ขึ้นไป and over	26	833	833	328	-	505	-	-	-	-	-

ตาราง 13.2 จำนวนผู้ถือครองที่เลี้ยงโคและจำนวนโค จำนวนตามชนิดพันธุ์ และจำนวนโคที่เลี้ยง

TABLE 13.2 NUMBER OF HOLDINGS REARING CATTLE AND NUMBER OF CATTLE BY KIND OF BREEDING AND NUMBER OF CATTLE OF HOLDING

จำนวนโคที่เลี้ยง (ตัว) Number of cattle of holding (heads)	จำนวนผู้ถือครอง Number of holdings	จำนวนโค Number of cattle									
		โคเนื้อ Beef cattle					โคนม Dairy cattle				
		รวม Sub - total	โคพันธุ์และ โคลูกผสม Pure breed/ crossed breed	โคขุน (รวมโคมัน) Feedlot (Fattened)	โคพื้นเมือง Natives	รวม Sub - total	โคยังไม่ให้น้ำนม Heifer	โครีดนม/ โคนมแห้ง Milking/dry	โคอายุมาก Culled	โคตัวผู้ Sire	
รวม Total	888	13,846	4,627	433	8,422	364	174	113	3	74	
1 - 2	83	123	63	5	53	2	-	-	-	2	
3 - 4	97	341	111	4	226	-	-	-	-	-	
5 - 9	217	1,406	451	29	904	22	14	8	-	-	
10 - 19	233	2,993	1,129	89	1,711	64	16	31	2	15	
20 - 49	223	6,014	1,912	106	3,745	251	139	64	1	47	
50 - 99	22	1,309	451	-	833	25	5	10	-	10	
100 - 299	13	1,660	510	200	950	-	-	-	-	-	
300 - 499	-	-	-	-	-	-	-	-	-	-	
500 ขึ้นไป and over	-	-	-	-	-	-	-	-	-	-	

ตาราง 13.3 จำนวนผู้ถือครองที่ดินเพียงโคและจำนวนโค จำนวนตามชนิดพันธุ์ และขนาดเนื้อที่ถือครองที่ดิน

TABLE 13.3 NUMBER OF HOLDINGS REARING CATTLE AND NUMBER OF CATTLE BY KIND OF BREEDING AND SIZE OF TOTAL AREA OF HOLDING

ขนาดเนื้อที่ถือครองที่ดิน (ไร่) Size of total area of holding (rai)	โคเนื้อ Beef cattle		โคนม Dairy cattle	
	จำนวนผู้ถือครอง Number of holdings	จำนวนตัว Number of heads	จำนวนผู้ถือครอง Number of holdings	จำนวนตัว Number of heads
รวม Total	872	13,482	22	364
ต่ำกว่า Under 2	185	2,427	3	14
2 - 5	96	1,619	4	26
6 - 9	36	354	1	1
10 - 19	115	1,280	2	42
20 - 39	189	2,774	6	142
40 - 59	114	1,940	4	90
60 - 139	111	2,255	2	49
140 ขึ้นไป and over	26	833	-	-

ตาราง 13.4 จำนวนผู้ถือครองที่เลี้ยงโคและจำนวนโคที่เลี้ยง

TABLE 13.4 NUMBER OF HOLDINGS AND NUMBER OF CATTLE BY KIND OF BREEDING AND NUMBER OF CATTLE OF HOLDING

ขนาดเนื้อที่ถือครองทั้งสิ้น (ไร่) Size of total area of holding (rai)	โคเนื้อ Beef cattle		โคนม Dairy cattle	
	จำนวนผู้ถือครอง Number of holdings	จำนวนตัว Number of heads	จำนวนผู้ถือครอง Number of holdings	จำนวนตัว Number of heads
รวม Total	872	13,482	22	364
1 - 2	81	121	2	2
3 - 4	99	348	2	7
5 - 9	213	1,381	4	25
10 - 19	230	2,940	4	54
20 - 49	215	5,773	10	276
50 - 99	21	1,259	-	-
100 - 299	13	1,660	-	-
300 - 499	-	-	-	-
500 ขึ้นไป and over	-	-	-	-

ตาราง 13.5 จำนวนผู้ถือครองที่เลี้ยงกระบือและจำนวนกระบือ จำแนกตามชนิดพันธุ์ และขนาดเนื้อที่ถือครองที่ดิน

TABLE 13.5 NUMBER OF HOLDINGS REARING BUFFALOES AND NUMBER OF BUFFALOES BY SIZE OF TOTAL AREA OF HOLDING

ขนาดเนื้อที่ถือครองที่ดิน (ไร่) Size of total area of holding (rai)	จำนวนผู้ถือครอง Number of holdings	จำนวนตัว Number of buffaloes
รวม Total	247	3,132
ต่ำกว่า Under 2	25	281
2 - 5	23	239
6 - 9	8	91
10 - 19	24	227
20 - 39	67	908
40 - 59	54	754
60 - 139	39	482
140 ขึ้นไป and over	7	150

ตาราง 13.6 จำนวนผู้ถือครองที่เลี้ยงกระบือและจำนวนกระบือที่เลี้ยง จำนวนตามจำนวนกระบือที่เลี้ยง

TABLE 13.6 NUMBER OF HOLDINGS AND NUMBER OF BUFFALOES BY NUMBER OF BUFFALOES OF HOLDING

จำนวนกระบือที่เลี้ยง (ตัว) Number of buffaloes of holding (heads)	กระบือ Buffaloes	
	จำนวนผู้ถือครอง Number of holdings	จำนวนตัว Number of buffaloes
รวม Total	247	3,132
1 - 2	27	48
3 - 4	28	98
5 - 9	67	433
10 - 19	74	960
20 - 49	43	1,139
50 - 99	8	454
100 - 299	-	-
300 - 499	-	-
500 ขึ้นไป and over	-	-

ตาราง 13.7 จำนวนผู้ถือครองที่เลี้ยงและจำนวนโค กระบือ จำนวนตามชนิดพันธุ์ และจำนวนปศุสัตว์ที่เลี้ยง

TABLE 13.7 NUMBER OF HOLDINGS AND NUMBER OF CATTLE AND BUFFALOES BY KIND OF BREEDING AND NUMBER OF LIVESTOCK OF HOLDING

จำนวนปศุสัตว์ที่เลี้ยง (ตัว) Number of livestock of holding (heads)	โคเนื้อ Beef cattle		โคนม Dairy cattle		กระบือ Buffaloes	
	จำนวนผู้ถือครอง Number of holdings	จำนวนตัว Number of heads	จำนวนผู้ถือครอง Number of holdings	จำนวนตัว Number of heads	จำนวนผู้ถือครอง Number of holdings	จำนวนตัว Number of heads
รวม Total	872	13,482	22	364	247	3,132
1 - 2	81	121	2	2	27	48
3 - 4	99	348	2	7	28	98
5 - 9	213	1,381	4	25	67	433
10 - 19	230	2,940	4	54	74	960
20 - 49	215	5,773	10	276	43	1,139
50 - 99	21	1,259	-	-	8	454
100 - 299	13	1,660	-	-	-	-
300 ขึ้นไป and over	-	-	-	-	-	-

หมายเหตุ : ผู้ถือครอง 1 รายอาจรายงานการเลี้ยงโคมากกว่า 1 ชนิด

Note : One holding may report more than one kind of breedings.

ตาราง 13.8 จำนวนผู้ถือครองที่เลี้ยงสุกรและจำนวนสุกร จำแนกตามชนิดพันธุ์ และขนาดเนื้อที่ถือครองทั้งสิ้น

TABLE 13.8 NUMBER OF HOLDINGS REARING PIGS AND NUMBER OF PIGS BY KIND OF BREEDING AND SIZE OF TOTAL AREA OF HOLDING

ขนาดเนื้อที่ถือครองทั้งสิ้น (ไร่) Size of total area of holding (rai)	จำนวนผู้ถือครอง Number of holdings	จำนวนสุกร Number of pigs			
		รวม Total	สุกรพันธุ์ Breeding	สุกรขุน Fattened	สุกรพื้นเมือง Native
รวม Total	546	38,953	12,378	26,066	509
ต่ำกว่า Under 2	196	3,142	796	2,131	215
2 - 5	75	5,698	856	4,792	50
6 - 9	38	2,742	1,039	1,697	6
10 - 19	67	8,912	1,645	7,224	43
20 - 39	93	4,874	206	4,492	176
40 - 59	42	3,398	1,243	2,155	-
60 - 139	30	7,437	4,413	3,005	19
140 ขึ้นไป and over	5	2,750	2,180	570	-

ตาราง 13.9 จำนวนผู้ถือครองที่เลี้ยงสุกรและจำนวนสุกร จำแนกตามชนิดพันธุ์ และจำนวนสุกรที่เลี้ยง

TABLE 13.9 NUMBER OF HOLDINGS REARING PIGS AND NUMBER OF PIGS BY KIND OF BREEDING AND NUMBER OF PIGS OF HOLDING

จำนวนสุกรที่เลี้ยง (ตัว) Number of pigs of holding (heads)	จำนวนผู้ถือครอง Number of holdings	จำนวนสุกร Number of pigs			
		รวม Total	สุกรพันธุ์ Breeding	สุกรขุน Fattened	สุกรพื้นเมือง Native
รวม Total	546	38,953	12,378	26,066	509
1 - 2	67	111	48	49	14
3 - 4	70	230	145	58	27
5 - 9	71	481	137	228	116
10 - 19	107	1,389	274	973	142
20 - 49	133	3,707	680	2,917	110
50 - 99	38	2,264	537	1,727	-
100 - 299	28	4,195	917	3,178	100
300 - 499	8	3,106	340	2,766	-
500 ขึ้นไป and over	24	23,470	9,300	14,170	-

ตาราง 13.10 จำนวนผู้ถือครองที่เลี้ยงและจำนวนแพะ แกะจำนวนชนิดพันธุ์ และขนาดเนื้อที่ถือครองทั้งสิ้น

TABLE 13.10 NUMBER OF HOLDINGS REARING GOATS AND SHEEP AND NUMBER OF LIVESTOCK HEADS BY NUMBER OF TOTAL AREA OF HOLDING

ขนาดเนื้อที่ถือครองทั้งสิ้น (ไร่) Size of total area of holding (rai)	แพะ Goat		แกะ Sheep	
	จำนวนผู้ถือครอง Number of holdings	จำนวนตัว Number of heads	จำนวนผู้ถือครอง Number of holdings	จำนวนตัว Number of heads
รวม Total	110	5,658	9	325
ต่ำกว่า Under 2	49	2,596	1	49
2 - 5	17	752	2	130
6 - 9	4	153	1	70
10 - 19	13	804	2	14
20 - 39	15	466	2	27
40 - 59	5	126	-	-
60 - 139	6	706	-	-
140 ขึ้นไป and over	1	55	1	35

ตาราง 13.11 จำนวนผู้ถือครองที่เลี้ยงและจำนวนแพะ แกะ จำนวนปศุสัตว์ที่เลี้ยง

TABLE 13.11 NUMBER OF HOLDINGS REARING GOATS AND SHEEP AND NUMBER OF LIVESTOCK HEADS BY NUMBER OF LIVESTOCK OF HOLDING

จำนวนปศุสัตว์ที่เลี้ยง (ตัว) Number of livestock of holding (heads)	แพะ Goat		แกะ Sheep	
	จำนวนผู้ถือครอง Number of holdings	จำนวนตัว Number of heads	จำนวนผู้ถือครอง Number of holdings	จำนวนตัว Number of heads
รวม Total	110	5,658	9	325
1 - 2	3	3	-	-
3 - 4	4	15	1	4
5 - 9	4	24	-	-
10 - 19	14	171	3	37
20 - 49	39	1,279	3	104
50 - 99	32	2,016	1	70
100 - 299	12	1,550	1	110
300 - 499	2	600	-	-
500 ขึ้นไป and over	-	-	-	-

ตาราง 13.12 จำนวนผู้ถือครองที่เลี้ยงไก่ เป็ด ห่าน และจำนวนไก่ เป็ด ห่าน จำแนกตามชนิดพันธุ์ และขนาดเนื้อที่ถือครองทั้งสิ้น

TABLE 13.12 NUMBER OF HOLDINGS REARING CHICKENS , DUCKS AND GOOSE AND NUMBER OF CHICKENS , DUCKS AND GOOSE BY KIND OF BREEDING AND SIZE OF TOTAL AREA OF HOLDING

จำนวนปศุสัตว์ที่เลี้ยง (ตัว) Number of livestock of holding (heads)	ไก่ Chicken				เป็ด Duck				ห่าน Goose			
	จำนวนผู้ถือครอง Number of holdings	จำนวนตัว Number of heads			จำนวนผู้ถือครอง Number of holdings	จำนวนตัว Number of heads			จำนวนผู้ถือครอง Number of holdings	จำนวนตัว Number of heads		
		รวม Total	ไข่ไก่ Layer	เนื้อไก่ Broiler		ไก่พื้นเมือง Nativd	รวม Total	ไข่เป็ด Layer			เนื้อเป็ด Meat	เป็ดเทศ Muscovy
รวม Total	2,668	1,047,766	41,222	902,603	103,941	596	360,656	350,568	5,579	4,509	51	312
ต่ำกว่า 2	983	67,395	19,419	14,587	33,389	172	115,599	110,677	3,992	930	11	90
2 - 5	251	100,579	11,641	79,460	9,478	86	65,375	64,749	414	212	1	14
6 - 9	125	19,926	610	13,630	5,686	29	8,822	8,636	23	163	4	29
10 - 19	320	114,489	2,054	100,402	12,033	83	63,032	61,489	55	1,488	8	48
20 - 39	530	646,754	5,186	619,717	21,851	113	49,047	47,573	476	998	12	57
40 - 59	272	53,946	1,405	41,120	11,421	63	30,804	29,981	300	523	12	54
60 - 139	170	21,422	907	11,187	9,328	48	27,928	27,463	270	195	3	20
140 ขึ้นไป and over	17	23,255	-	22,500	755	2	49	-	49	-	-	-

ตาราง 13.14 จำนวนผู้ถือครองที่เลี้ยง และนำหน้างรังไหม จำนวนตามชนิดพันธุ์ และขนาดเนื้อที่ถือครองทั้งสิ้น

TABLE 13.14 NUMBER OF HOLDINGS AND COCOON WEIGHT BY KIND OF BREEDING AND SIZE OF TOTAL AREA OF HOLDING

ขนาดเนื้อที่ถือครองทั้งสิ้น (ไร่) Size of total area of holding (rai)	ไหมพันธุ์พื้นเมือง Polyvoltine		ไหมพันธุ์ลูกผสมต่างประเทศ Bivoltine	
	จำนวนผู้ถือครอง Number of holdings	ปริมาณเส้นไหม (กก.) Quantity of silk product (kg.)	จำนวนผู้ถือครอง Number of holdings	ปริมาณรังไหม (กก.) Quantity of cocoon product (kg.)
รวม Total	-	-	1	20
ต่ำกว่า Under 2	-	-	-	-
2 - 5	-	-	-	-
6 - 9	-	-	1	20
10 - 19	-	-	-	-
20 - 39	-	-	-	-
40 - 59	-	-	-	-
60 - 139	-	-	-	-
140 ขึ้นไป and over	-	-	-	-

ตาราง 13.15 จำนวนผู้ถือครองและน้ำหนักรังไหม จำนวนตามชนิดพันธุ์ และปริมาณผลผลิตที่ผลิตได้

TABLE 13.15 NUMBER OF HOLDINGS AND COCOON WEIGHT BY KIND OF BREEDING AND QUANTITY OF PRODUCT OF HOLDING

ปริมาณผลผลิตที่ผลิตได้ (กก.) Quantity of product of holding (kg.)	ไหมพันธุ์พื้นเมือง Polyvoltine		ไหมพันธุ์ลูกผสมต่างประเทศ Bivoltine	
	จำนวนผู้ถือครอง Number of holdings	ปริมาณเส้นไหม (กก.) Quantity of silk product (kg.)	จำนวนผู้ถือครอง Number of holdings	ปริมาณรังไหม (กก.) Quantity of cocoon product (kg.)
รวม Total	-	-	1	20
ต่ำกว่า Under 50	-	-	1	20
50 - 99	-	-	-	-
100 - 199	-	-	-	-
200 - 499	-	-	-	-
500 ขึ้นไป and over	-	-	-	-

14. การเพาะเลี้ยงสัตว์น้ำในพื้นที่น้ำจืด FRESH WATER CULTURE

ตาราง 14.1 การเพาะเลี้ยงสัตว์น้ำในพื้นที่น้ำจืด : จำนวนผู้ถือครองจำแนกตามกิจกรรม วัตถุประสงค์หลัก และขนาดเนื้อที่ผิวน้ำที่ใช้เพาะเลี้ยง

TABLE 14.1 FRESH WATER CULTURE : NUMBER OF HOLDINGS BY ACTIVITY, MAIN PURPOSE AND SIZE OF WATER AREA UNDER CULTURE

ขนาดเนื้อที่ผิวน้ำที่ใช้เพาะเลี้ยง (ไร่) Size of water area under culture (rai)	รวมทั้งสิ้น Total	เพาะเลี้ยง Culture			เพาะฟัก/อนุบาลสัตว์น้ำ Breeding/Nursing			เพาะเลี้ยง/เพาะฟัก และอนุบาลสัตว์น้ำ Culture and Breeding/Nursing		
		รวม Total	ขาย Sale	บริโภค Consumption	รวม Total	ขาย Sale	บริโภค Consumption	รวม Total	ขาย Sale	บริโภค Consumption
รวม Total	1,247	671	490	10	8	2	76	31	45	
ต่ำกว่า Under 2	1,089	576	439	8	6	2	66	24	42	
2 - 5	137	81	47	-	-	-	9	6	3	
6 - 9	9	5	3	-	-	-	1	1	-	
10 - 19	9	7	1	1	1	-	-	-	-	
20 - 39	1	-	-	1	1	-	-	-	-	
40 - 59	-	-	-	-	-	-	-	-	-	
60 ขึ้นไป and over	2	2	-	-	-	-	-	-	-	

ตาราง 14.2 การเพาะเลี้ยงสัตว์น้ำในพื้นที่น้ำจืด : จำนวนผู้ถือครองและเนื้อที่ผิวน้ำที่ใช้เพาะเลี้ยง จำนวนตามวัตถุประสงค์หลัก และขนาดเนื้อที่ผิวน้ำที่ใช้เพาะเลี้ยง

TABLE 14.2 FRESH WATER CULTURE : NUMBER OF HOLDINGS AND WATER AREA UNDER CULTURE BY MAIN PURPOSE AND SIZE OF

เนื้อที่ : ไร่

WATER AREA UNDER CULTURE

ขนาดเนื้อที่ถือครองทั้งสิ้น Size of total area of holding (rai)	รวมทั้งสิ้น Total		ขาย Sale		บริโภค Consumption	
	จำนวนผู้ถือครอง Number of holdings	เนื้อที่ area	จำนวนผู้ถือครอง Number of holdings	เนื้อที่ area	จำนวนผู้ถือครอง Number of holdings	เนื้อที่ area
รวม Total	1,247	1,258	710	854	537	404
ต่ำกว่า Under 2	1,089	517	606	285	483	232
2 - 5	137	357	87	218	50	139
6 - 9	9	71	6	48	3	23
10 - 19	9	109	8	99	1	10
20 - 39	1	24	1	24	-	-
40 - 59	-	-	-	-	-	-
60 - 139	2	180	2	180	-	-
140 ขึ้นไป and over	-	-	-	-	-	-

Area : Rai

ตาราง 14.3 การเพาะเลี้ยงสัตว์น้ำในพืชน้ำจืด : จำนวนผู้ถือครองที่เพาะเลี้ยงฯ และเนื้อที่ผิวน้ำที่ใช้เพาะเลี้ยง จำแนกตามประเภทการเลี้ยง และชนิดสัตว์น้ำหลัก

TABLE 14.3 FRESH WATER CULTURE : NUMBER OF HOLDINGS FRESHWATER CULTURE AND WATER AREA UNDER CULTURE BY TYPE OF

CULTURE SYSTEM MAJOR SPECIES

ชนิดสัตว์น้ำหลัก Major species	รวม Total		ประเภทการเลี้ยง Type of culture system		
	จำนวนผู้ถือครอง Number of holdings	เนื้อที่ผิวน้ำ Water area under culture	เลี้ยงสัตว์น้ำชนิดเดียวกัน Monoculture		
			จำนวนผู้ถือครอง Number of holdings	เนื้อที่ผิวน้ำ Water area under culture	
			เลี้ยงสัตว์น้ำหลายชนิดรวมกัน Polyculture	เนื้อที่ผิวน้ำ Water area under culture	
ปลากัด Cattfish	6	5	5	4	1
ปลากัดคัง Red tail mystus	5	2	3	1	2
ปลากระดี่ Moonlight gourami	5	2	-	-	5
ปลากุรายน Clawed feather back	2	9	2	9	-
ปลาจระเข้เมียด(น้ำจืด) Pacu	7	2	1	0.3	6
ปลาช่อน Striped snake- head fish	83	54	24	21	60
ปลาดุก Walking catfish (Pla-Duk)	247	142	147	95	104
ปลาดุกบิ๊กอุย Walking catfish[pla -Duk-Big-uj]	1	0.1	-	-	1
ปลาตะเพียน Common silver barb	136	102	33	31	103
ปลาทับทิม/นิลแดง Red Nile tilapia	179	92	162	82	20
ปลาเทโพ Black ear catfish	10	12	6	6	4
ปลานวลจันทร์เทศ Mrigal	1	1	-	-	1
ปลานิล Nile tilapia	367	254	136	102	234
ปลาบึก Mekong giant catfish	2	2	1	1	1
ปลาอีสก Price carp	13	12	6	5	7

พื้นที่ : ไร่

Area : Rai

ตาราง 14.3 การเพาะเลี้ยงสัตว์น้ำในพืชน้ำจืด : จำนวนผู้ถือครองที่เพาะเลี้ยงฯ และเนื้อที่ผิวน้ำที่ใช้เพาะเลี้ยง จำแนกตามประเภทการเลี้ยง และชนิดสัตว์น้ำหลัก (ต่อ)

TABLE 14.3 FRESH WATER CULTURE : NUMBER OF HOLDINGS FRESHWATER CULTURE AND WATER AREA UNDER CULTURE BY TYPE OF

เนื้อที่ : ไร่

CULTURE SYSTEM MAJOR SPECIES (Contd.)

Area : Rai

ชนิดสัตว์น้ำหลัก Major species	รวม Total			ประเภทการเลี้ยง Type of culture system			
	จำนวนผู้ถือครอง Number of holdings	เนื้อที่ผิวน้ำ Water area under culture	เลี้ยงสัตว์น้ำชนิดเดียวกัน Monoculture	เลี้ยงสัตว์น้ำหลายชนิดรวมกัน Polyculture			เนื้อที่ผิวน้ำ Water area under culture
				จำนวนผู้ถือครอง Number of holdings	เนื้อที่ผิวน้ำ Water area under culture	จำนวนผู้ถือครอง Number of holdings	
ปลาแรด Giant gourami	47	20	22	8	25	12	
ปลาสลิค Snake skin gourami (Sepat Siam)	28	14	19	8	10	7	
ปลาสลาด Grey feather back, Knife fish	3	2	-	-	3	2	
ปลาสาวย Striped catfish (Pla swai)	254	207	86	80	169	128	
ปลาหมอบเทศ Java tilapia (Malayan)	1	0.3	1	0.3	-	-	
ปลาหมอไทย Common climbing perch	9	3	5	1	4	3	
ปลาหมออื่น ๆ * Temminck's kissing gourami	3	1	1	0.1	2	1	
ปลาอื่น ๆ Other fish	28	26	1	1	27	26	
ปลาสวยงามต่าง ๆ Ornamental fish	11	1	10	1	1	0.1	
กบ Frog	13	3	13	3	-	-	
กุ้งขาว (แวนนาไม) Pacafic white shrimp	4	202	4	202	-	-	
จระเข้ (น้ำจืด) Siamese crocodile	1	16	1	16	-	-	
ตะพาบน้ำ Soft-shelled turtles	2	9	2	9	-	-	

ตาราง 14.5 การเพาะเลี้ยงสัตว์น้ำในพื้นที่น้ำจืด : จำนวนผู้ถือครองที่รายงานการให้ผลผลิตและเนื้อที่ผิวน้ำที่ใช้เพาะเลี้ยง จำนวนตามลักษณะของหน่วยเลี้ยงและชนิดสัตว์น้ำหลัก

TABLE 14.5 FRESH WATER CULTURE : NUMBER OF HOLDINGS REPORTING PRODUCT AND WATER AREA UNDER CULTURE BY TYPE OF CULTURE FACILITIES AND MAJOR SPECIES

ชนิดสัตว์น้ำหลัก Major species		บ่อ Pond								เนื้อที่ผิวน้ำที่ใช้ เพาะเลี้ยง (ไร่) Water area under culture (rai)
		เพาะเลี้ยง Culture				จำนวนผู้ถือครอง Number of holdings				
		ไม่เคยให้ผลผลิต Not having product		เคยให้ผลผลิต Having product		เพาะพัก อย่างเดี่ยว Breeding Only		อนุบาล อย่างเดี่ยว Nursing Only		
		ไม่ เคย ให้ ผล ผลิต	เคย ให้ ผล ผลิต	ไม่ มี ผู้ ถือ ครอง	มี ผู้ ถือ ครอง	ไม่ มี ผู้ ถือ ครอง	มี ผู้ ถือ ครอง	ไม่ มี ผู้ ถือ ครอง	มี ผู้ ถือ ครอง	
ปลากต	1	-	-	-	-	-	-	-	1	
ปลากกระตี่	2	2	-	-	-	-	-	-	1	
ปลากกราย	1	1	-	-	-	-	-	-	8	
ปลาจระเม็ด(น้ำจืด)	3	3	-	-	-	-	-	-	1	
ปลาช่อน	26	45	1	1	-	-	-	-	46	
ปลาดุก	59	152	1	1	-	-	-	-	117	
ปลาดุกบึกอูย	-	1	-	-	-	-	-	-	-	
ปลาดตะเพียน	38	80	2	2	-	-	-	-	85	
ปลาที่บิทม/นิลแดง	9	26	-	-	-	-	-	-	17	
ปลาเทโพ	1	5	-	-	-	-	-	-	6	
ปลานวลจันทร์เทศ	1	-	-	-	-	-	-	-	1	
ปลานิล	87	225	1	1	-	-	-	1	191	
ปลาบึก	1	-	1	1	-	-	-	-	2	

ตาราง 14.5 การเพาะเลี้ยงสัตว์น้ำในพื้นที่น้ำจืด : จำนวนผู้ถือครองที่รายงานการให้ผลผลิตและเนื้อที่ผิวน้ำที่ใช้เพาะเลี้ยง จำแนกตามลักษณะของหน่วยเลี้ยงและชนิดสัตว์น้ำหลัก (ต่อ)

TABLE 14.5 FRESH WATER CULTURE : NUMBER OF HOLDINGS REPORTING PRODUCT AND WATER AREA UNDER CULTURE BY TYPE OF CULTURE FACILITIES AND MAJOR SPECIES (Contd.)

ชนิดสัตว์น้ำหลัก Major species	บ่อ Pond									
	เพาะเลี้ยง Culture			จำนวนผู้ถือครอง Number of holdings			เนื้อที่ผิวน้ำที่ใช้เพาะเลี้ยง (ไร่)			
	ไม่เคยให้ผลผลิต Not having product		เคยให้ผลผลิต Having product	เพาะฟัก อย่างเดียว Breeding Only		อนุบาล อย่างเดียว Nursing Only	เพาะฟักและ อนุบาล Breeding and Nursing			
	เพาะเลี้ยง product	ไม่ เคยให้ผลผลิต	เพาะเลี้ยง product	เพาะฟัก อย่างเดียว Breeding Only	อนุบาล อย่างเดียว Nursing Only	เพาะฟักและ อนุบาล Breeding and Nursing	เพาะเลี้ยง (ไร่) Water area under culture (rai)			
ปลายี่สก	2		10	-	-	-	-	-	9	
ปลาแรด	18		20	-	-	-	-	-	13	
ปลาสลิด	4		15	-	-	-	-	-	12	
ปลาสลาดา	2		1	-	-	-	-	-	2	
ปลาดุก	79		161	-	-	-	1	-	163	
ปลาหมอเทศ	-		1	-	-	-	-	-	0.3	
ปลาหมอไทย	2		4	-	-	-	-	-	3	
ปลาหมออื่น ๆ	1		1	-	-	-	-	-	1	
ปลาอื่น ๆ	7		19	-	-	-	-	-	24	
ปลาสวยงามต่าง ๆ	-		7	-	-	-	-	-	0.5	
กบ	5		4	2	-	-	-	-	2	
กุ้งขาว (แวนนาไม)	-		4	-	-	-	-	-	202	
จระเข้ (น้ำจืด)	-		-	1	-	-	-	-	16	
ตะพาบน้ำ	2		-	-	-	-	-	-	9	

ตาราง 14.5 การเพาะเลี้ยงสัตว์น้ำในพื้นที่น้ำจืด : จำนวนผู้ถือครองที่รายงานการให้ผลผลิตและเนื้อที่ผิวน้ำที่ใช้เพาะเลี้ยง จำแนกตามลักษณะของหน่วยเลี้ยงและชนิดสัตว์น้ำหลัก (ต่อ)

TABLE 14.5 FRESH WATER CULTURE : NUMBER OF HOLDINGS REPORTING PRODUCT AND WATER AREA UNDER CULTURE BY TYPE OF CULTURE FACILITIES AND MAJOR SPECIES (Contd.)

ชนิดสัตว์น้ำหลัก Major species	นา Paddy field						เนื้อที่ผิวน้ำที่ใช้ เพาะเลี้ยง (ไร่) Water area under culture (rai)
	จำนวนผู้ถือครอง			Number of holdings			
	เพาะเลี้ยง		เพาะพัก อย่างเดียว	อนุบาล อย่างเดียว	เพาะพักและ อนุบาล		
	ไม่เคยให้ผลผลิต Not having product	Culture เคยให้ผลผลิต Having product					
ปลากัด	-	-	-	-	-	1	
ปลาจระเม็ด(น้ำจืด)	-	-	-	-	-	0.4	
ปลาช่อน	-	-	-	-	-	3	
ปลาดุก	-	-	-	-	-	17	
ปลาตะเพียน	-	-	-	-	-	27	
ปลาบู่ทิม/นิลแดง	-	-	-	-	-	1	
ปลานิล	1	-	-	-	-	23	
ปลาบึก	-	-	-	-	-	1	
ปลายี่สก	-	-	-	-	-	3	
ปลาแรด	-	-	-	-	-	1	
ปลาสิด	-	-	-	-	-	1	
ปลาสาตา	-	-	-	-	-	0.1	
ปลาชวา	-	-	-	-	-	31	
ปลาหมอไทย	-	-	-	-	-	0.2	
ปลาสวยงามต่าง ๆ	-	-	1	-	-	-	

ตาราง 14.5 การเพาะเลี้ยงสัตว์น้ำในพื้นที่น้ำจืด : จำนวนผู้ถือครองที่รายงานการให้ผลผลิตและเนื้อที่น้ำที่ใช้เพาะเลี้ยง จำแนกตามลักษณะของหน่วยเลี้ยงและชนิดสัตว์น้ำหลัก (ต่อ)

TABLE 14.5 FRESH WATER CULTURE : NUMBER OF HOLDINGS REPORTING PRODUCT AND WATER AREA UNDER CULTURE BY TYPE OF CULTURE FACILITIES AND MAJOR SPECIES (Contd.)

ชนิดสัตว์น้ำหลัก Major species	ร่องสวน Ditch							เนื้อที่น้ำที่ใช้ เพาะเลี้ยง (ไร่) Water area under culture (rai)
	เพาะเลี้ยง		จำนวนผู้ถือครอง		เพาะพักและ		เพาะเลี้ยง (ไร่) Water area under culture (rai)	
	Culture		Number of holdings		Breeding and			
	ไม่เคยให้ผลผลิต Not having product	เคยให้ผลผลิต Having product	เพาะพัก อย่างเดียว Breeding Only	อนุบาล อย่างเดียว Nursing Only	อนุบาล Breeding and Nursing			
ปลากด Catfish	-	-	-	-	-	2	1	
ปลากะรอตี Moonlight gourami	-	1	-	-	-	-	-	
ปลาจากระเม็ด(น้ำจืด) Pacu	-	-	-	-	-	1	0.3	
ปลาช่อน Striped snake- head fish	1	2	-	-	-	-	1	
ปลาดุก Walking catfish (Pla-Duk)	1	2	-	-	-	-	5	
ปลาตะเพียน Common silver barb	3	4	-	-	-	9	1	
ปลาที่บิทม/บิลแดง Red nile tilapia	-	1	-	-	-	1	-	
ปลานิล Nile tilapia	3	5	-	-	-	-	1	
ปลาอีสก Price carp	-	-	-	-	-	-	2	
ปลาแรด Giant gourami	-	-	-	-	-	-	1	
ปลาสลิด Snake skin gourami (Sepat Siam)	-	1	-	-	-	-	-	
ปลาสมาย Striped catfish (Pla swai)	-	3	-	-	-	-	10	
ปลาอื่น ๆ Other fish	1	-	-	-	-	-	-	

ตาราง 14.5 การเพาะเลี้ยงสัตว์น้ำในพื้นที่น้ำจืด : จำนวนผู้ถือครองที่รายงานการให้ผลผลิตและเนื้อที่ที่นำที่ใช้เพาะเลี้ยง จำแนกตามลักษณะของหน่วยเลี้ยงและชนิดสัตว์น้ำหลัก (ต่อ)

TABLE 14.5 FRESH WATER CULTURE : NUMBER OF HOLDINGS REPORTING PRODUCT AND WATER AREA UNDER CULTURE BY TYPE OF CULTURE FACILITIES AND MAJOR SPECIES (Contd.)

ชนิดสัตว์น้ำหลัก Major species	กระชัง Cage										เนื้อที่ที่นำมาใช้ เพาะเลี้ยง (ไร่) Water area under culture (rai)
	เพาะเลี้ยง Culture		จำนวนผู้ถือครอง Number of holdings			เพาะพักและอนุบาล		เพาะพักและอนุบาล		เพาะเลี้ยง (ไร่) Water area under culture (rai)	
	ไม่เคยให้ผลผลิต Not having product	เคยให้ผลผลิต Having product	เพาะพัก Breeding Only	เพาะพัก Breeding Only	อนุบาล Nursing Only	อนุบาล Nursing Only	เพาะพักและ อนุบาล Breeding and Nursing	เพาะพักและ อนุบาล Breeding and Nursing			
ปลากด	1	4	-	-	-	-	-	-	-	1	
ปลากดคัง	2	3	-	-	-	-	-	-	-	-	
ปลาจระเข้เมียด(น้ำจืด)	-	-	-	-	-	-	-	-	-	0.3	
ปลาช่อน	1	8	-	-	-	-	-	-	-	0.05	
ปลาดุก	2	30	-	-	-	-	-	-	-	-	
ปลาตะเพียน	-	8	-	-	-	-	-	-	-	0.2	
ปลาที่บิหม/บิลแดง	20	124	1	1	1	1	-	-	-	-	
ปลาเทโพ	2	2	-	-	-	-	-	-	-	-	
ปลานิล	4	36	-	-	-	-	-	-	-	1	
ปลายี่สก	-	1	-	-	-	-	-	-	-	-	
ปลายี่สกเทศ	-	-	-	-	-	-	-	-	-	-	
ปลาแรด	4	5	-	-	-	-	-	-	-	1	
ปลาสลิด	-	9	-	-	-	-	-	-	-	-	
ปลาสรวย	2	7	-	-	-	-	-	-	-	2	
ปลาหมอไทย	-	3	-	-	-	-	-	-	-	-	
ปลาหมออื่น ๆ	-	1	-	-	-	-	-	-	-	-	
ปลาอื่น ๆ	-	1	-	-	-	-	-	-	-	-	
กบ	-	2	-	-	-	-	-	-	-	-	

ตาราง 14.5 การเพาะเลี้ยงสัตว์น้ำในพื้นที่น้ำจืด : จำนวนผู้ถือครองที่รายงานการให้ผลผลิตและเนื้อที่ผิวน้ำที่ใช้เพาะเลี้ยง จำนวนตามลักษณะของหน่วยเลี้ยงและชนิดสัตว์น้ำหลัก (ต่อ)

TABLE 14.5 FRESH WATER CULTURE : NUMBER OF HOLDINGS REPORTING PRODUCT AND WATER AREA UNDER CULTURE BY TYPE OF CULTURE FACILITIES AND MAJOR SPECIES (Contd.)

ชนิดสัตว์น้ำหลัก Major species	อื่นๆ Others						
	เพาะเลี้ยง		จำนวนผู้ถือครอง				เนื้อที่ผิวน้ำที่ใช้เพาะเลี้ยง Water area under culture (rai)
	ไม่เคยให้ผล Not having product	เคยให้ผลผลิต Having product	เพาะเลี้ยง Culture	Number of holdings			
				เพาะเลี้ยง Having product	เพาะพักอย่างเดียว Breeding Only	อนุบาลอย่างเดียว Nursing Only	เพาะพักและอนุบาล Breeding and Nursing
ปลาจาระเม็ด(น้ำจืด) Pacu	-	1	-	-	-	-	0.3
ปลาดุก Walking catfish (Pla-Duk)	4	-	-	-	-	-	-
ปลาดตะเพียน Common silver barb	1	-	-	-	-	-	0.1
ปลานิล Nile tilapia	3	4	-	-	-	-	0.4
ปลาแรด Giant gourami	-	-	-	-	-	-	1
ปลาสวาย Striped catfish (Pla swai)	1	1	-	-	-	-	-
ปลาสวยงามต่าง ๆ Ornamental fish	-	3	-	-	-	-	-

หมายเหตุ : ผู้ถือครอง 1 รายอาจรายงานหน่วยเลี้ยงมากกว่า 1 ลักษณะ

Note : One holding may report more than one type of culture facilities.

15. การใช้เครื่องจักร เครื่องมือ และอุปกรณ์การขนส่งเพื่อการเกษตร MACHINERY AND EQUIPMENT

ตาราง 15.1 จำนวนผู้ถือครองที่รายงานการใช้เครื่องจักร เครื่องมือ และอุปกรณ์การขนส่งเพื่อการเกษตร จำแนกตามขนาดเนื้อที่ถือครองทั้งสิ้น และชนิดของเครื่องจักรฯ

TABLE 15.1 NUMBER OF HOLDINGS REPORTING THE USE OF MACHINERY AND EQUIPMENT BY SIZE OF TOTAL AREA OF HOLDING AND TYPE OF MACHINERY AND EQUIPMENT

ชนิดของเครื่องจักร เครื่องมือ และอุปกรณ์การขนส่งเพื่อการเกษตร	รวมทั้งสิ้น Total	ขนาดเนื้อที่ถือครองทั้งสิ้น (ไร่) Size of total area of holding (rai)							Type of machinery and equipment	
		ต่ำกว่า 2 Under	2 - 5	6 - 9	10 - 19	20 - 39	40 - 59	60 - 139		140 ขึ้นไป And over
		เครื่องจักรและเครื่องมือ								
รถแทรกเตอร์ 4 ล้อ	20,021	96	1,052	1,415	4,418	7,171	3,544	2,130	195	Tractor 4 wheels
รถไถเดินตาม	22,675	100	1,212	1,733	4,982	8,253	4,070	2,165	160	Tractor 2 wheels
เครื่องสูบน้ำหรือระเหยน้ำ										Water pump
- ใช้เครื่องยนต์	22,927	155	1,312	1,704	5,006	8,402	4,004	2,167	177	- Engine
- ใช้มอเตอร์ไฟฟ้า	1,870	196	357	165	277	493	250	120	13	- Electrical motor
- ใช้พลังงานธรรมชาติ	168	1	32	16	30	70	8	9	1	- Natural energy
เครื่องพ่นยาปราบศัตรูพืช										Sprayer
- ใช้แรงงานคน	11,994	265	918	1,014	2,539	4,174	1,988	1,003	91	- Manual
- ใช้เครื่องยนต์	24,010	145	1,478	1,907	5,328	8,629	4,120	2,225	178	- Engine
เครื่องกำจัดวัชพืช										Weeder
- ใช้แรงงานคน	12,100	296	997	1,024	2,496	4,274	1,961	984	68	- Manual
- ใช้เครื่องยนต์	17,933	191	1,041	1,307	3,694	6,435	3,267	1,835	164	- Engine
เครื่องปลูก										Planter and seeder
- ใช้แรงงานคน	16,606	287	1,135	1,195	3,495	5,910	2,891	1,573	119	- Manual
- ใช้เครื่องยนต์ขับเคลื่อนด้วยตนเอง	3,758	4	159	202	690	1,391	707	550	55	- Engine
- ใช้พ่วงกับรถไถเดินตาม	1,333	4	48	87	226	524	283	145	15	- Attach to tractor 2 wheels
- ใช้พ่วงกับรถแทรกเตอร์ 4 ล้อ	2,832	-	60	137	542	984	548	485	75	- Attach to tractor 4 wheels

ตาราง 15.1 จำนวนผู้ถือครองที่รายงานการใช้เครื่องจักร เครื่องมือ และอุปกรณ์การขนส่งเพื่อการเกษตร จำแนกตามขนาดพื้นที่ถือครองทั้งสิ้น และชนิดของเครื่องจักรฯ (ต่อ)

TABLE 15.1 NUMBER OF HOLDINGS REPORTING THE USE OF MACHINERY AND EQUIPMENT BY SIZE OF TOTAL AREA OF HOLDING AND TYPE OF MACHINERY AND EQUIPMENT (Contd.)

ชนิดของเครื่องจักร เครื่องมือ และอุปกรณ์การขนส่งเพื่อการเกษตร	รวมทั้งสิ้น Total	ขนาดเนื้อที่ถือครองทั้งสิ้น (ไร่) Size of total area of holding (rai)							Type of machinery and equipment	
		ต่ำกว่า 2 Under	2 - 5	6 - 9	10 - 19	20 - 39	40 - 59	60 - 139		140 ขึ้นไป And over
เครื่องเก็บเกี่ยว (ใช้เครื่องยนต์) - เครื่องเกี่ยวอ้อย	2,210	-	71	83	411	771	408	386	79	Harvesting machine - Reaper (sugar)
- เครื่องเกี่ยวข้าว	21,795	38	1,067	1,635	4,770	8,077	3,966	2,101	142	- Combine harvester
เครื่องนวดหรือกะเทาะเมล็ด (เครื่องสี/รูด ผู้สี/นวด) - เครื่องนวดข้าวและธัญพืช	1,238	4	55	43	261	483	226	162	5	Thresher - Rice and cereal thresher
- เครื่องกะเทาะเมล็ดข้าวโพด	96	-	-	4	24	40	16	8	4	- Corn sheller
- เครื่องสีข้าวและธัญพืช (ทำความสะอาด)	519	-	12	21	108	225	89	64	1	- Rice and cereal winnower
เครื่องสีข้าว	4,062	8	102	146	645	1,536	925	631	68	Rice miller
เครื่องรีดนม (ใช้เครื่องยนต์)	13	-	-	-	-	12	1	-	-	Milking machine
อุปกรณ์การขนส่งเพื่อการเกษตร										Transportation equipment
รถบรรทุก 4 ล้อ	4,833	182	623	432	966	1,375	722	449	85	Truck 4 wheels
รถบรรทุก 6 ล้อขึ้นไป	23,588	37	968	1,770	5,346	8,812	4,158	2,325	173	Truck 6 wheels and over
เรือ	134	27	12	12	20	40	8	16	-	Boat
รถจักรยาน	8,145	45	366	499	1,677	2,952	1,590	931	86	Farm truck

หมายเหตุ : ผู้ถือครอง 1 รายอาจรายงานแหล่งที่มาของเครื่องจักร ที่ใช้แต่ละชนิดได้มากกว่า 1 แหล่ง

Note : One holding may report each type of machinery and equipment used more than one sources.

ตาราง 15.2 จำนวนผู้ถือครองที่รายงานการใช้เครื่องจักร เครื่องมือ และอุปกรณ์การขนส่งเพื่อการเกษตร จำแนกตามแหล่งที่มา และชนิดของเครื่องจักร

TABLE 15.2 NUMBER OF HOLDINGS REPORTING THE USE OF MACHINERY AND EQUIPMENT BY SOURCE AND TYPE OF MACHINERY AND EQUIPMENT

ชนิดของเครื่องจักร เครื่องมือ และอุปกรณ์การขนส่งเพื่อการเกษตร	แหล่งที่มาของเครื่องจักรที่ใช้ Source of machinery and equipment					Type of machinery and equipment
	เป็นของผู้ถือครอง Owned by the holder	สหกรณ์หรือ กลุ่มเกษตรกร Cooperatives or farmer's group	ผู้มารับจ้าง Agricultural service	หน่วยงานของรัฐ Government agency	อื่น ๆ Others	
เครื่องจักรและเครื่องมือ	Machinery and equipment					
รถแทรกเตอร์ 4 ล้อ	3,147	29	17,376	20	5	Tractor 4 wheels
รถไถเดินตาม	16,339	8	7,525	16	16	Tractor 2 wheels
เครื่องสูบน้ำหรือระหัดวิดน้ำ	18,233	29	5,191	4	55	Water pump
- ใช้เครื่องยนต์	1,618	16	286	-	-	- Engine
- ใช้มอเตอร์ไฟฟ้า	118	-	52	4	4	- Electrical motor
- ใช้พลังงานธรรมชาติ						- Natural energy
เครื่องพ่นยาปราบศัตรูพืช						Sprayer
- ใช้แรงงานคน	6,574	4	6,272	4	5	- Manual
- ใช้เครื่องยนต์	14,007	6	11,742	16	11	- Engine
เครื่องกำจัดวัชพืช						Weeder
- ใช้แรงงานคน	6,629	16	6,057	12	9	- Manual
- ใช้เครื่องยนต์	10,607	16	7,965	8	18	- Engine
เครื่องปลูก						Planter and seeder
- ใช้แรงงานคน	3,591	8	14,147	8	8	- Manual
- ใช้เครื่องยนต์ขับเคลื่อนด้วยตนเอง	826	8	3,019	4	8	- Engine
- ใช้พ่วงกับรถไถเดินตาม	430	-	915	4	-	- Attach to tractor 2 wheels
- ใช้พ่วงกับรถแทรกเตอร์ 4 ล้อ	99	-	2,744	-	4	- Attach to tractor 4 wheels

ตาราง 15.2 จำนวนผู้ถือครองที่รายงานการใช้เครื่องจักร เครื่องมือ และอุปกรณ์การขนส่งเพื่อการเกษตร จำแนกตามแหล่งที่มา และชนิดของเครื่องจักรฯ (ต่อ)

TABLE 15.2 NUMBER OF HOLDINGS REPORTING THE USE OF MACHINERY AND EQUIPMENT BY SOURCE AND TYPE OF MACHINERY AND EQUIPMENT (Contd.)

ชนิดของเครื่องจักร เครื่องมือ และอุปกรณ์การขนส่งเพื่อการเกษตร	แหล่งที่มาของเครื่องจักรฯ ที่ใช้ Source of machinery and equipment					Type of machinery and equipment
	เป็นของผู้ถือครอง Owned by the holder	สหกรณ์หรือ กลุ่มเกษตรกร Cooperatives or farmer's group	ผู้มารับจ้าง Agricultural service	หน่วยงานของรัฐ Government agency	อื่น ๆ Others	
เครื่องเกี่ยวเกี่ยว (ใช้เครื่องยนต์)	18	13	2,201	-	24	Harvesting machine
- เครื่องเกี่ยวอ้อย						- Reaper (sugar)
- เครื่องเกี่ยวนาข้าว	250	32	21,568	32	62	- Combine harvester
เครื่องนวดหรือกะเทาะเมล็ด (เครื่องสี/รูด ตูสี/นวด)	5	57	1,233	-	16	Thresher
- เครื่องนวดข้าวและธัญพืช		8	96	4	4	- Rice and cereal thresher
- เครื่องกะเทาะเมล็ดข้าวโพด	36	57	484	-	8	- Corn sheller
- เครื่องสีฟัดข้าวและธัญพืช (ทำความสะอาด)	21	911	4,042	4	82	- Rice and cereal winnower
เครื่องสีข้าว	-	-	13	-	-	Rice miller
เครื่องรีดนม (ใช้เครื่องยนต์)						Milking machine
อุปกรณ์การขนส่งเพื่อการเกษตร						Transportation equipment
รถบรรทุก 4 ล้อ	1,778	4	3,153	21	4	Truck 4 wheels
รถบรรทุก 6 ล้อขึ้นไป	763	70	22,864	15	21	Truck 6 wheels and over
เรือ	114	-	20	-	-	Boat
รถเกษตรกร	7,064	13	1,149	-	4	Farm truck

หมายเหตุ : ผู้ถือครอง 1 รายงานจำนวนแหล่งที่มาของเครื่องจักรฯ ที่ใช้แต่ละชนิดได้มากกว่า 1 แหล่ง

Note : One holding may report each type of machinery and equipment used more than one sources.

ตาราง 15.3 จำนวนเครื่องจักรที่รายงานการใช้เครื่องจักร เครื่องมือ และอุปกรณ์การขนส่งเพื่อการเกษตรที่เป็นเจ้าของ จำแนกตามขนาดเนื้อที่ถือครองที่ดิน และชนิดของเครื่องจักร

TABLE 15.3 NUMBER OF MACHINERY AND EQUIPMENT OWNED BY HOLDER BY SIZE OF TOTAL AREA OF HOLDING AND TYPE OF MACHINERY AND EQUIPMENT

ชนิดของเครื่องจักร เครื่องมือ และอุปกรณ์การขนส่งเพื่อการเกษตร	รวมทั้งสิ้น Total	ขนาดเนื้อที่ถือครองที่ดิน (ไร่)								Type of machinery and equipment
		Size of total area of holding (rai)								
		ต่ำกว่า 2 Under	2 - 5	6 - 9	10 - 19	20 - 39	40 - 59	60 - 139	140 ขึ้นไป And over	
เครื่องจักรและเครื่องมือ										Machinery and equipment
รถแทรกเตอร์ 4 ล้อ	3,762	-	44	91	298	1,155	921	1,052	201	Tractor 4 wheels
รถไถเดินตาม	21,725	105	617	1,130	3,715	8,059	5,021	2,859	219	Tractor 2 wheels
เครื่องสูบน้ำหรือระเหยน้ำ	24,160	109	1,007	1,495	4,356	8,943	4,902	3,070	278	Water pump
- ใช้เครื่องยนต์	1,898	191	381	184	306	438	254	130	13	- Engine
- ใช้มอเตอร์ไฟฟ้า	140	1	16	13	30	62	8	10	-	- Electrical motor
- ใช้พลังงานธรรมชาติ										- Natural energy
เครื่องพ่นยาปราบศัตรูพืช	7,769	277	643	706	1,508	2,618	1,255	675	87	Sprayer
- ใช้แรงงานคน	19,027	102	708	1,008	3,544	7,042	3,985	2,419	219	- Manual
- ใช้เครื่องยนต์										- Engine
เครื่องกำจัดวัชพืช	10,309	430	876	974	1,872	3,386	1,736	963	71	Weeder
- ใช้แรงงานคน	11,848	155	479	548	2,190	4,278	2,479	1,541	179	- Manual
- ใช้เครื่องยนต์										- Engine
เครื่องปลูก	4,552	318	555	407	911	1,314	683	333	32	Planter and seeder
- ใช้แรงคน	967	-	16	43	128	366	209	169	36	- Manual
- ใช้เครื่องยนต์ขับเคลื่อนด้วยตนเอง	552	-	4	20	77	248	123	68	11	- Engine
- ใช้พ่วงกับรถไถเดินตาม	114	-	-	4	8	20	23	29	31	- Attach to tractor 2 wheels
- ใช้พ่วงกับรถแทรกเตอร์ 4 ล้อ										- Attach to tractor 4 wheels

ตาราง 15.3 จำนวนเครื่องจักรที่รายงานการใช้เครื่องจักร เครื่องมือ และอุปกรณ์การขนส่งเพื่อการเกษตรที่เป็นเจ้าของ จำแนกตามขนาดเนื้อที่ถือครองที่ดิน และชนิดของเครื่องจักรฯ (ต่อ)

TABLE 15.3 NUMBER OF MACHINERY AND EQUIPMENT OWNED BY HOLDER BY SIZE OF TOTAL AREA OF HOLDING AND TYPE OF MACHINERY AND EQUIPMENT (Contd.)

ชนิดของเครื่องมือ และ อุปกรณ์การขนส่งเพื่อการเกษตร	รวมทั้งสิ้น Total	ขนาดเนื้อที่ถือครองที่ดิน (ไร่)								Type of machinery and equipment
		Size of total area of holding (rai)								
		ต่ำกว่า 2 Under	2 - 5	6 - 9	10 - 19	20 - 39	40 - 59	60 - 139	140 ขึ้นไป And over	
เครื่องเก็บเกี่ยว (ใช้เครื่องยนต์)										
- เครื่องเกี่ยวอ้อย	21	-	-	-	-	4	16	-	1	
- เครื่องเกี่ยวนาข้าว	371	-	-	-	53	126	111	61	20	
เครื่องนวดหรือกะเทาะเมล็ด (เครื่องสี/รูด ตูสี/นวด)										
- เครื่องนวดข้าวและธัญพืช	5	-	-	-	-	4	1	-	-	
- เครื่องกะเทาะเมล็ดข้าวโพด	-	-	-	-	-	-	-	-	-	
- เครื่องสีไม้ข้าวและธัญพืช (ทำความสะอาด)	36	-	-	-	4	24	8	-	-	
เครื่องสีข้าว	21	-	-	-	-	4	17	-	-	
เครื่องรีดนม (ใช้เครื่องยนต์)	-	-	-	-	-	-	-	-	-	
อุปกรณ์การขนส่งเพื่อการเกษตร										
รถบรรทุก 4 ล้อ	2,005	73	156	129	265	586	404	311	82	
รถบรรทุก 6 ล้อขึ้นไป	932	-	8	29	154	223	197	228	93	
เรือ	145	31	8	4	24	40	8	32	-	
รถเกษตรกร	7,898	51	239	394	1,548	2,995	1,625	975	72	

หมายเหตุ : ผู้ถือครอง 1 รายอาจรายงานแหล่งที่มาของเครื่องจักรฯ ที่ใช้แต่ละชนิดได้มากกว่า 1 แหล่ง

Note : One holding may report each type of machinery and equipment used more than one sources.

16. การใช้ปุ๋ยและการป้องกันกำจัดศัตรูพืช FERTILIZER AND PESTICIDE

ตาราง 16.1 จำนวนผู้ถือครองที่เพาะปลูกพืช จำแนกตามการใช้ปุ๋ย ชนิดของปุ๋ย และขนาดเนื้อที่ถือครองทั้งสิ้น

TABLE 16.1 NUMBER OF HOLDINGS WITH CROPS BY USING FERTILIZER, TYPE OF FERTILIZERS AND SIZE OF TOTAL AREA OF HOLDING

ขนาดเนื้อที่ถือครองทั้งสิ้น (ไร่) Size of total area of holding (rai)	รวมทั้งสิ้น Total	ผู้ถือครองที่ไม่ใช้ปุ๋ย Holdings that do not use fertilizer	ผู้ถือครองที่ใช้ปุ๋ย Holdings that use fertilizers						รวม Sub - Total	ปุ๋ยเคมี norganic	ปุ๋ยอินทรีย์ Organic	ปุ๋ยชีวภาพ Bio	ชนิดของปุ๋ย Type of fertilizers			ปุ๋ยเคมีและ ปุ๋ยชีวภาพ Inorganic and Bio	ปุ๋ยอินทรีย์และ ปุ๋ยชีวภาพ Organic and Bio	ปุ๋ยเคมี ปุ๋ยอินทรีย์ และปุ๋ยชีวภาพ Inorganic , Organic and Bio
			ปุ๋ยเคมี norganic	ปุ๋ยอินทรีย์ Organic	ปุ๋ยชีวภาพ Bio	ปุ๋ยเคมีและ ปุ๋ยอินทรีย์ Inorganic and Organic	ปุ๋ยเคมีและ ปุ๋ยชีวภาพ Inorganic and Bio	ปุ๋ยอินทรีย์และ ปุ๋ยชีวภาพ Organic and Bio										
													ปุ๋ยเคมี norganic	ปุ๋ยอินทรีย์ Organic	ปุ๋ยชีวภาพ Bio			
รวม Total	31,137	961	23,909	369	85	1,808	1,938	242	1,825									
ต่ำกว่า Under 2	1,157	378	300	216	28	72	29	71	64									
2 - 5	2,641	276	1,757	109	17	205	85	80	113									
6 - 9	2,520	65	2,093	21	-	122	119	12	87									
10 - 19	6,809	81	5,650	13	16	321	363	13	352									
20 - 39	10,404	122	8,381	9	14	549	758	25	546									
40 - 59	4,785	12	3,679	-	12	309	391	21	361									
60 - 139	2,598	12	1,927	-	-	187	192	17	265									
140 ขึ้นไป and over	222	16	121	-	-	42	2	5	37									

เนื้อที่ : ไร่

Area : Rai

ตาราง 16.2 เนื้อที่ใส่ปุ๋ยเคมีและปริมาณปุ๋ยที่ใช้ จำแนกตามประเภทของพืชที่ปลูก และขนาดเนื้อที่ถือครองทั้งสิ้น

ปริมาณปุ๋ย : 1,000 กก.
Quantity : 1,000 kg.

TABLE 16.2 AREA TREATED BY INORGANIC FERTILIZER AND QUANTITY USED BY KIND OF CROPS AND SIZE OF TOTAL AREA OF HOLDING

ขนาดเนื้อที่ถือครองทั้งสิ้น (ไร่) Size of total area of holding (rai)	รวม Total		ข้าว Rice		ยางพารา Para rubber		พืชยืนต้น ไม้ผล และสวนป่า Permanent crop and forest	
	เนื้อที่ใส่ปุ๋ย Area treated	ปริมาณปุ๋ย Quantity used	เนื้อที่ใส่ปุ๋ย Area treated	ปริมาณปุ๋ย Quantity used	เนื้อที่ใส่ปุ๋ย Area treated	ปริมาณปุ๋ย Quantity used	เนื้อที่ใส่ปุ๋ย Area treated	ปริมาณปุ๋ย Quantity used
รวม Total	1,354,263	98,315,814	1,176,596	87,794,878	494	23,477	7,369	350,680
ต่ำกว่า Under 2	374	42,909	16	1,188	-	-	189	24,807
2 - 5	11,266	786,359	8,250	629,456	-	-	1,108	65,811
6 - 9	26,804	2,220,180	22,683	2,006,235	-	-	675	25,693
10 - 19	145,330	10,149,151	127,043	9,150,859	80	7,017	1,424	48,895
20 - 39	468,019	37,136,294	425,553	34,500,571	133	8,296	1,747	103,134
40 - 59	359,786	25,878,591	327,334	23,790,213	-	-	1,211	46,285
60 - 139	295,156	19,018,889	243,937	16,277,704	-	-	720	23,810
140 ขึ้นไป and over	47,528	3,083,441	21,780	1,438,651	282	8,164	294	12,246

เนื้อที่ : ไร่

ตาราง 16.2 เนื้อที่ใส่ปุ๋ยเคมีและปริมาณปุ๋ยที่ใช้ จำแนกตามประเภทของพืชที่ปลูก และขนาดเนื้อที่ถือครองทั้งสิ้น (ต่อ)

Area : Rai

TABLE 16.2 AREA TREATED BY INORGANIC FERTILIZER AND QUANTITY USED BY KIND OF CROPS AND SIZE OF TOTAL AREA

ปริมาณปุ๋ย : 1,000 กก.

OF HOLDING (Contd.)

Quantity : 1,000 kg.

ขนาดเนื้อที่ถือครองทั้งสิ้น (ไร่) Size of total area of holding (rai)	พืชผัก สมุนไพร และไม้ดอกไม้ประดับ Vegetable crop, herb, flower and ornamental plant		พืชไร่ Field crop		ทุ่งหญ้าเลี้ยงสัตว์ Pasture	
	เนื้อที่ใส่ปุ๋ย Area treated	ปริมาณปุ๋ย Quantity used	เนื้อที่ใส่ปุ๋ย Area treated	ปริมาณปุ๋ย Quantity used	เนื้อที่ใส่ปุ๋ย Area treated	ปริมาณปุ๋ย Quantity used
รวม Total	2,297	89,442	163,800	9,901,070	3,708	156,267
ต่ำกว่า Under 2	135	13,246	33	3,669	-	-
2 - 5	473	20,862	1,434	70,230	-	-
6 - 9	472	12,152	2,975	176,100	-	-
10 - 19	710	18,246	16,073	924,134	-	-
20 - 39	119	5,559	40,388	2,516,761	79	1,974
40 - 59	134	2,385	31,030	2,037,665	78	2,043
60 - 139	27	14,275	50,472	2,703,100	-	-
140 ขึ้นไป and over	228	2,717	21,394	1,469,413	3,551	152,250

ตาราง 16.3 จำนวนผู้ถือครองที่ปลูกพืช จำแนกตามการใช้ปุ๋ยอินทรีย์ ชนิดของปุ๋ยอินทรีย์ และขนาดเนื้อที่ถือครองทั้งสิ้น

TABLE 16.3 NUMBER OF HOLDINGS WITH CROPS BY USING ORGANIC FERTILIZER , TYPE OF ORGANIC FERTILIZER AND SIZE OF TOTAL AREA OF HOLDINGS

ขนาดเนื้อที่ถือครองทั้งสิ้น (ไร่) Size of total area of holding (rai)	รวม Total	ผู้ถือครองที่ไม่ใช้ ปุ๋ยอินทรีย์ Holdings that do not organic fertilizers	ผู้ถือครองที่ใช้ปุ๋ย ชนิดของปุ๋ยอินทรีย์ ^{1/} Type of organic fertilizers				ปุ๋ยอินทรีย์อื่น ๆ Organic fertilizer others
			รวม Sub - Total	ปุ๋ยคอก Manure	ปุ๋ยหมัก Compost	ปุ๋ยพืชสด Green manure	
			รวม Sub - Total	ปุ๋ยคอก Manure	ปุ๋ยหมัก Compost	ปุ๋ยพืชสด Green manure	
รวม Total	31,137	26,894	4,243	2,995	1,431	565	605
ต่ำกว่า Under 2	1,157	734	423	356	123	64	56
2 - 5	2,641	2,135	507	416	164	70	64
6 - 9	2,520	2,278	242	168	88	16	23
10 - 19	6,809	6,110	699	431	248	104	102
20 - 39	10,404	9,274	1,130	761	431	139	140
40 - 59	4,785	4,094	691	492	219	81	94
60 - 139	2,598	2,131	468	317	137	87	110
140 ขึ้นไป and over	222	139	83	54	21	4	17

^{1/} ผู้ถือครอง 1 รายอาจรายงานการใช้ปุ๋ยมากกว่า 1 วิธี

^{1/} One holding may report more than one method of fertilizers

ตาราง 16.4 จำนวนผู้ถือครองที่ปลูกพืช จำแนกตามการป้องกันกำจัดศัตรูพืช วิธีการป้องกัน และขนาดเนื้อที่ถือครองทั้งสิ้น

TABLE 16.4 NUMBER OF HOLDINGS WITH CROPS BY USING PESTICIDE, METHOD AND SIZE OF TOTAL AREA OF HOLDING

ขนาดเนื้อที่ถือครองทั้งสิ้น (ไร่) Size of total area of holding (rai)	รวม Total	ผู้ถือครองที่ไม่มีการ ป้องกัน/กำจัดศัตรูพืช Holdings that do not use pesticide	ผู้ถือครองที่มีการ ป้องกัน/กำจัดศัตรูพืช Holdings that use pesticide	วิธีการป้องกัน/กำจัดศัตรูพืช ^{1/} Method of using pesticide			
				ใช้สารเคมี Chemical	ใช้สารธรรมชาติ Organic	ใช้ศัตรูธรรมชาติ Natural enemies	
รวม Total	31,137	2,616	28,521	28,295	2,873	998	1,449
ต่ำกว่า Under 2	1,157	583	575	512	88	12	62
2 - 5	2,641	544	2,097	2,020	198	81	130
6 - 9	2,520	205	2,314	2,305	163	49	72
10 - 19	6,809	364	6,445	6,415	597	205	233
20 - 39	10,404	560	9,844	9,826	1,015	377	482
40 - 59	4,785	236	4,549	4,528	517	186	264
60 - 139	2,598	96	2,502	2,498	278	84	187
140 ขึ้นไป and over	222	28	194	190	16	5	18

^{1/} ผู้ถือครอง 1 รายอาจรายงานการใช้ปุ๋ยมากกว่า 1 วิธี

^{1/} One holding may report more than one method of fertilizers

17. การจ้างลูกจ้างทำงานเกษตรและลักษณะการทำงาน (ไม่รวมบริษัทและห้างหุ้นส่วนนิติบุคคล)

EMPLOYMENT AND ACTIVITY STATUS (EXCLUDING CORPORATION)

ตาราง 17.1 จำนวนผู้ถือครองและเนื้อที่ถือครองทำการเกษตร จำแนกตามการจ้างลูกจ้างทำงานเกษตร และขนาดเนื้อที่ถือครองทั้งสิ้น

เนื้อที่ : ไร่

TABLE 17.1 NUMBER AND AREA OF HOLDINGS BY EMPLOYMENT AGRICULTURAL WORKERS AND SIZE OF TOTAL AREA OF HOLDING

ขนาดเนื้อที่ถือครองทั้งสิ้น (ไร่) Size of total area of holding (rai)	รวมทั้งสิ้น Total		ไม่จ้างลูกจ้างทำงานเกษตร Not employ agricultural worker		จ้างลูกจ้างทำงานเกษตร Employ agricultural workers							
	จำนวน Number	เนื้อที่ Area	จำนวน Number	เนื้อที่ Area	รวม Sub - total		ลูกจ้างประจำ Employ permanent workers		ลูกจ้างชั่วคราว Employ occasional workers			
					จำนวน Number	เนื้อที่ Area	จำนวน Number	เนื้อที่ Area	จำนวน Number	เนื้อที่ Area		
รวม Total	33,232	905,111	8,219	134,104	25,013	771,007	571	19,933	24,044	728,017	398	23,058
ต่ำกว่า Under 2	2,861	1,899	2,565	1,670	296	229	3	2	292	226	1	1
2 - 5	2,917	9,990	1,375	4,062	1,542	5,928	33	117	1,505	5,790	4	20
6 - 9	2,559	18,990	608	4,427	1,951	14,563	33	231	1,902	14,229	16	103
10 - 19	6,828	94,413	1,195	16,111	5,633	78,302	135	2,041	5,449	75,540	49	722
20 - 39	10,439	295,042	1,443	40,985	8,997	254,057	177	5,156	8,676	244,885	143	4,016
40 - 59	4,794	226,864	644	30,395	4,150	196,468	120	5,589	3,949	186,957	80	3,922
60 - 139	2,607	206,401	357	27,808	2,250	178,593	60	4,564	2,114	167,413	75	6,616
140 ขึ้นไป and over	226	51,513	32	8,645	194	42,868	9	2,233	156	32,977	29	7,658

ตาราง 17.2 จำนวนผู้ถือครองทำการเกษตร จำแนกตามการจ้างลูกจ้างประจำทำงานเกษตร แหล่งที่มาของลูกจ้างประจำ จำนวนลูกจ้างประจำ และขนาดเนื้อที่ถือครองทั้งสิ้น

TABLE 17.2 NUMBER OF HOLDINGS BY EMPLOYMENT PERMANENT WORKERS, SOURCE OF WORKERS, NUMBER OF PERMANENT WORKERS

AND SIZE OF TOTAL AREA OF HOLDING

ขนาดเนื้อที่ถือครองทั้งสิ้น (ไร่) Size of total area of holding (rai)	รวมทั้งสิ้น Total	ผู้ถือครองที่ไม่จ้าง Holdings that do not employ permanent worker	ผู้ถือครองที่จ้างลูกจ้างประจำ Holdings that employ permanent workers			
			แหล่งที่มาของลูกจ้างประจำ Source of permanent workers			คนไทยและคนต่างด้าว Thai and Foreigner
			รวม Sub - total	คนไทย Thai	คนต่างด้าว Foreigner	
รวม Total	33,232	32,263	969	964	4	1
ต่ำกว่า Under 2	2,861	2,857	4	4	-	-
2 - 5	2,917	2,880	37	37	-	-
6 - 9	2,559	2,511	49	49	-	-
10 - 19	6,828	6,644	184	184	-	-
20 - 39	10,439	10,119	321	317	4	-
40 - 59	4,794	4,593	201	201	-	-
60 - 139	2,607	2,472	135	135	-	-
140 ขึ้นไป and over	226	188	38	37	-	1

ตาราง 17.2 จำนวนผู้ถือครองทำการเกษตร จำแนกตามการจ้างลูกจ้างประจำทำงานเกษตร แหล่งที่มาของลูกจ้างประจำ จำนวนลูกจ้างประจำ และขนาดเนื้อที่ถือครองทั้งสิ้น (ต่อ)

TABLE 17.2 NUMBER OF HOLDINGS BY EMPLOYMENT PERMANENT WORKERS, SOURCE OF WORKERS, NUMBER OF PERMANENT WORKERS

AND SIZE OF TOTAL AREA OF HOLDING (Contd.)

ขนาดเนื้อที่ถือครองทั้งสิ้น (ไร่) Size of total area of holding (rai)	ผู้ถือครองที่จ้างลูกจ้างประจำ Holdings that employ permanent workers							
	รวม Sub - total	จำนวนลูกจ้างประจำ Number of permanent workers						
		1 คน person	2 - 3 คน persons	4 - 5 คน persons	6 - 9 คน persons	10 - 19 คน persons	20 - 49 คน persons	50 - 99 คน persons
รวม Total	969	106	366	319	141	37	-	-
ต่ำกว่า Under 2	4	4	-	-	-	-	-	-
2 - 5	37	9	24	4	-	-	-	-
6 - 9	49	16	29	-	-	4	-	-
10 - 19	184	30	96	47	8	4	-	-
20 - 39	321	22	143	116	24	16	-	-
40 - 59	201	16	37	106	42	-	-	-
60 - 139	135	4	21	41	66	3	-	-
140 ขึ้นไป and over	38	5	17	5	1	10	-	-

ตาราง 17.3 จำนวนลูกจ้างทำงานเกษตร จำแนกตามเพศ แหล่งที่มาของลูกจ้างประจำ และขนาดเนื้อที่ถือครองที่ดิน

TABLE 17.3 NUMBER OF PERMANENT WORKERS FOR AGRICULTURE BY SEX, SOURCE OF PERMANENT WORKERS AND SIZE OF TOTAL AREA OF HOLDING

ขนาดเนื้อที่ถือครองที่ดิน (ไร่) Size of total area of holding (rai)	รวมทั้งสิ้น Total	เพศ Sex		แหล่งที่มาของลูกจ้างประจำ Source of permanent workers					
		ชาย Male	หญิง Female	คนไทย Thai			คนต่างด้าว Foreigner		
				รวม Sub - total	ชาย Male	หญิง Female	รวม Sub - total	ชาย Male	หญิง Female
รวม Total	3,904	2,522	1,382	3,895	2,513	1,382	9	9	-
ต่ำกว่า Under 2	4	4	-	4	4	-	-	-	-
2 - 5	73	52	21	73	52	21	-	-	-
6 - 9	131	102	29	131	102	29	-	-	-
10 - 19	588	384	204	588	384	204	-	-	-
20 - 39	1,244	796	448	1,236	788	448	8	8	-
40 - 59	893	571	322	893	571	322	-	-	-
60 - 139	784	490	294	784	490	294	-	-	-
140 ขึ้นไป and over	187	122	64	186	121	64	1	1	-

ตาราง 17.4 จำนวนผู้ถือครองและเนื้อที่ถือครองทำการเกษตร จำแนกตามลักษณะการทำงานของผู้ถือครอง และขนาดเนื้อที่ถือครองทั้งสิ้น
(ไม่รวมบริษัทและห้างหุ้นส่วนนิติบุคคล)

TABLE 17.4 NUMBER AND AREA OF HOLDINGS BY ACTIVITY STATUS OF HOLDER AND SIZE OF TOTAL AREA OF HOLDING
(EXCLUDING CORPORATION)

เนื้อที่ : ไร่
Area : Rai

ขนาดเนื้อที่ถือครองทั้งสิ้น (ไร่) Size of total area of holding (rai)	รวม Total		ทำงานเกษตร Engaged in agricultural work on the holding only		ทำงานเกษตรในถือครองและทำงานอื่น Engaged in agricultural work on the holding and other works			
	จำนวน Number	เนื้อที่ Area	จำนวน Number	เนื้อที่ Area	ทำงานเกษตรในถือครองเป็นหลัก และทำงานอื่นด้วย Mainly engaged in agricultural work on the holding		ทำงานอื่นเป็นหลักและ ทำงานเกษตรในถือครองด้วย Mainly engaged in other works	
					จำนวน Number	เนื้อที่ Area	จำนวน Number	เนื้อที่ Area
รวม Total	33,196	899,042	23,775	691,042	6,988	181,647	2,433	26,353
ต่ำกว่า Under 2	2,857	1,895	1,433	993	504	329	920	573
2 - 5	2,913	9,980	1,789	6,286	576	2,048	547	1,646
6 - 9	2,559	18,990	1,632	12,042	700	5,315	227	1,633
10 - 19	6,820	94,326	4,904	68,143	1,636	22,502	280	3,680
20 - 39	10,431	294,865	8,169	231,880	1,984	55,316	278	7,668
40 - 59	4,790	226,702	3,687	174,446	976	46,336	128	5,921
60 - 139	2,607	206,401	1,967	155,986	599	47,273	41	3,142
140 ขึ้นไป and over	218	45,884	193	41,267	12	2,527	13	2,090

ตาราง 17.5 จำนวนผู้ถือครองและเนื้อที่ถือครองทำการเกษตร จำแนกตามลักษณะการทำงาน เพศ และหมวดอายุของผู้ถือครอง
(ไม่รวมบริษัทและห้างหุ้นส่วนนิติบุคคล)

เนื้อที่ : ไร่
Area : Rai

TABLE 17.5 NUMBER AND AREA OF HOLDINGS BY ACTIVITY STATUS , SEX AND AGE GROUP OF HOLDER (EXCLUDING CORPORATION)

เพศและหมวดอายุของผู้ถือครอง Sex and age group of holder	รวม Total		ทำงานเกษตร Engaged in agricultural work on the holding only		ทำงานเกษตรในที่ดินถือครองและทำงานอื่น Engaged in agricultural work on the holding and other works			
	จำนวน Number	เนื้อที่ Area	จำนวน Number	เนื้อที่ Area	ทำงานเกษตรในที่ดินถือครองเป็นหลัก และทำงานอื่นด้วย Mainly engaged in agricultural work on the holding		ทำงานอื่นเป็นหลักและ ทำงานเกษตรในที่ดินถือครองด้วย Mainly engaged in other works	
					จำนวน Number	เนื้อที่ Area	จำนวน Number	เนื้อที่ Area
รวม Total	33,196	899,042	23,775	691,042	6,988	181,647	2,433	26,353
10 - 14	4	118	4	118	-	-	-	-
15 - 19	24	908	16	604	4	100	4	204
20 - 24	249	6,903	156	4,076	76	2,643	16	183
25 - 29	648	16,482	418	11,231	184	4,627	46	624
30 - 34	1,208	33,328	738	21,366	385	10,827	84	1,136
35 - 39	1,960	56,941	1,168	39,754	610	14,457	182	2,730
40 - 44	3,318	99,600	2,194	71,984	843	24,677	281	2,939
45 - 49	5,349	160,788	3,483	119,311	1,283	35,304	582	6,173
50 - 54	5,462	154,016	3,957	117,597	1,171	33,037	333	3,382
55 - 59	5,050	138,819	3,742	110,517	978	24,170	330	4,131
60 - 64	4,312	106,325	3,376	88,394	691	15,146	246	2,784
65 - 69	2,604	56,379	2,004	46,261	436	9,348	164	769
70 ขึ้นไป and over	3,010	68,435	2,520	59,829	327	7,309	163	1,297

ตาราง 17.5 จำนวนผู้ถือครองและเนื้อที่ถือครองทำการเกษตร จำแนกตามลักษณะการทำงาน เพศ และหมวดอายุของผู้ถือครอง
(ไม่รวมบริษัทและห้างหุ้นส่วนนิติบุคคล) (ต่อ)

เนื้อที่ : ไร่
Area : Rai

TABLE 17.5 NUMBER AND AREA OF HOLDINGS BY ACTIVITY STATUS, SEX AND AGE GROUP OF HOLDER (EXCLUDING CORPORATION) (Contd.)

เพศและหมวดอายุของผู้ถือครอง Sex and age group of holder	รวม Total		ทำงานเกษตร Engaged in agricultural work on the holding only		ทำงานเกษตรในถือครองและเป็นหลัก และทำงานอื่นด้วย Mainly engaged in agricultural work on the holding and other works		ทำงานอื่นเป็นหลัก ทำงานเกษตรในถือครองด้วย Mainly engaged in other works	
	จำนวน Number	เนื้อที่ Area	จำนวน Number	เนื้อที่ Area	จำนวน Number	เนื้อที่ Area	จำนวน Number	เนื้อที่ Area
ชาย Male	19,187	542,449	13,527	409,913	42,569.91	116,278	1,403	16,258
10 - 14	4	118	4	118	-	-	-	-
15 - 19	20	704	16	604	4	100	-	-
20 - 24	117	3,536	77	2,210	40	1,325	-	-
25 - 29	357	9,310	239	6,246	93	2,568	25	495
30 - 34	640	17,547	384	11,307	220	5,728	37	512
35 - 39	1,001	28,740	555	18,714	325	8,536	121	1,490
40 - 44	1,726	54,550	1,096	38,160	481	14,341	149	2,049
45 - 49	2,790	91,991	1,791	66,356	696	21,652	303	3,982
50 - 54	3,174	95,115	2,188	69,453	766	23,336	220	2,326
55 - 59	2,977	86,102	2,142	66,915	640	16,138	195	3,050
60 - 64	2,712	70,873	2,124	58,909	447	10,916	141	1,048
65 - 69	1,658	37,561	1,245	30,873	308	6,321	105	368
70 ขึ้นไป and over	2,011	46,303	1,668	40,048	237	5,317	107	938

ตาราง 17.5 จำนวนผู้ถือครองและเนื้อที่ถือครองทำการเกษตร จำแนกตามลักษณะการทำงาน เพศ และหมวดอายุของผู้ถือครอง
(ไม่รวมบริษัทและห้างหุ้นส่วนนิติบุคคล) (ต่อ)

เนื้อที่ : ไร่

TABLE 17.5 NUMBER AND AREA OF HOLDINGS BY ACTIVITY STATUS, SEX AND AGE GROUP OF HOLDER (EXCLUDING CORPORATION) (Contd.)

Area : Rai

เพศและหมวดอายุของผู้ถือครอง Sex and age group of holder	รวม Total		ทำงานเกษตร ในที่ถือครองอย่างเดียว Engaged in agricultural work on the holding only		ทำงานเกษตรในที่ถือครองเป็นหลัก และทำงานอื่นด้วย Mainly engaged in agricultural work on the holding		ทำงานเกษตรในที่ถือครองและทำงานอื่น ทำงานอื่นเป็นหลักและ ทำงานเกษตรในที่ถือครองด้วย Mainly engaged in other works	
	จำนวน Number	เนื้อที่ Area	จำนวน Number	เนื้อที่ Area	จำนวน Number	เนื้อที่ Area	จำนวน Number	เนื้อที่ Area
		14,009	356,594	10,247	281,130	2,731	65,369	1,030
หญิง Female								
10 - 14	-	-	-	-	-	-	-	-
15 - 19	4	204	-	-	-	-	4	204
20 - 24	132	3,367	79	1,866	36	1,318	16	183
25 - 29	291	7,172	179	4,985	91	2,059	21	129
30 - 34	568	15,781	354	10,059	165	5,099	48	623
35 - 39	959	28,201	613	21,041	285	5,921	61	1,240
40 - 44	1,591	45,050	1,099	33,824	362	10,336	131	890
45 - 49	2,559	68,798	1,692	52,955	587	13,652	279	2,191
50 - 54	2,288	58,901	1,770	48,144	405	9,701	113	1,055
55 - 59	2,073	52,717	1,600	43,603	338	8,032	135	1,082
60 - 64	1,600	35,452	1,252	29,485	244	4,230	105	1,736
65 - 69	946	18,818	758	15,388	128	3,028	60	402
70 ขึ้นไป and over	998	22,133	852	19,781	89	1,993	57	359

ตาราง 17.6 จำนวนสมาชิกในครัวเรือนผู้ถือครองทำการเกษตรอายุ 10 ปีขึ้นไป จำแนกตามลักษณะการทำงาน และขนาดเนื้อที่ถือครองทั้งสิ้น (รวมผู้ถือครอง)

TABLE 17.6 NUMBER OF HOLDER'S HOUSEHOLD MEMBERS 10 YEARS OF AGE AND OVER BY ACTIVITY STATUS, AND SIZE OF TOTAL AREA OF HOLDING (EXCLUDING HOLDER)

ขนาดเนื้อที่ถือครองทั้งสิ้น (ไร่) Size of total area of holding (rai)	รวมทั้งสิ้น Total	ทำงานเชิงเศรษฐกิจ Economically active					ทำงานอื่น (ไม่ทำงานเกษตร ในที่ถือครอง) Mainly engaged in other works (Not engaged in agricultural work on the holding)	ไม่ทำงาน เชิงเศรษฐกิจ Not economically active work
		ทำงานเกษตร ในที่ถือครอง อย่างเดี่ยว Engaged in agricultural work on the holding only	ทำงานเกษตรในที่ถือครองและทำงานอื่น on the holding and other works		ทำงานอื่น ในที่ถือครอง และทำงานเกษตร ในที่ถือครองด้วย Mainly engaged in agricultural work on other holdings	ทำงานอื่นเป็นหลัก และทำงานเกษตร ในที่ถือครองด้วย Mainly engaged in other works		
			ทำงานเกษตร ในที่ถือครอง	ทำงานเกษตร ในที่ถือครองเป็นหลัก และทำงานอื่นด้วย				
รวม Sub - total	80,629	49,803	14,956	5,743	10,126	14,493		
รวม Total	95,122	49,803	14,956	5,743	10,126	14,493		
ต่ำกว่า Under 2	6,045	2,051	895	1,329	1,133	637		
2 - 5	7,064	3,160	1,127	1,067	874	836		
6 - 9	7,016	3,057	1,429	535	665	1,329		
10 - 19	20,010	10,328	3,484	934	2,234	3,031		
20 - 39	31,329	17,783	4,492	1,076	3,159	4,820		
40 - 59	14,771	8,354	2,078	530	1,329	2,480		
60 - 139	8,185	4,617	1,387	246	665	1,270		
140 ขึ้นไป and over	702	453	64	26	67	91		

ตาราง 17.7 จำนวนสมาชิกในครัวเรือนผู้ถือครองทำการเกษตรอายุ 10 ปีขึ้นไป จำแนกตามลักษณะการทำงาน เพศ และหมวดอายุ (รวมผู้ถือครอง)

TABLE 17.7 NUMBER OF HOLDER'S HOUSEHOLD MEMBERS 10 YEARS AND OVER BY ACTIVITY STATUS, SEX AND AGE GROUP (INCLUDING HOLDER)

เพศและหมวดอายุของผู้ถือครอง Sex and age group of holder	รวมทั้งสิ้น Total	ทำงานเชิงเศรษฐกิจ Economically active					ทำงานอื่น (ไม่ทำงานเกษตร ในผู้ถือครอง) Mainly engaged in other works (Not engaged in agricultural work on the holding)	ไม่ทำงาน เชิงเศรษฐกิจ Not economically active work
		รวม Sub - total	ทำงานเกษตร ในผู้ถือครอง อย่างเดียว Engaged in agricultural work on the holding only	ทำงานเกษตรในผู้ถือครองและทำงานอื่น on the holding and other works		ทำงานอื่นเป็นหลัก และทำงานเกษตร ในผู้ถือครองด้วย Mainly engaged in agricultural work on other holdings		
				ทำงานเกษตร ในผู้ถือครองเป็นหลัก และทำงานอื่นด้วย Mainly engaged in agricultural work on other holdings	ทำงานอื่นเป็นหลัก และทำงานเกษตร ในผู้ถือครองด้วย Mainly engaged in other works			
รวม Total	95,122	80,629	49,803	14,956	5,743	10,126	14,493	
10 - 14	3,717	865	335	40	111	378	2,852	
15 - 19	5,274	2,148	692	200	247	1,009	3,126	
20 - 24	7,517	4,976	2,425	742	313	1,495	2,541	
25 - 29	6,108	5,370	2,384	823	317	1,846	738	
30 - 34	7,241	5,620	2,409	1,025	457	1,728	1,621	
35 - 39	8,277	7,988	4,887	1,542	539	1,020	289	
40 - 44	7,831	7,657	4,315	1,669	704	969	174	
45 - 49	10,437	10,372	6,674	2,412	912	375	65	
50 - 54	10,483	10,373	7,048	2,293	733	300	109	
55 - 59	8,593	8,498	6,068	1,702	513	215	95	
60 - 64	8,105	7,858	5,743	1,274	445	396	247	
65 - 69	4,415	4,155	3,087	715	229	124	260	
70 ขึ้นไป and over	7,123	4,748	3,736	520	221	270	2,375	

ตาราง 17.7 จำนวนสมาชิกในครัวเรือนผู้ถือครองทำการเกษตรอายุ 10 ปีขึ้นไป จำแนกตามลักษณะการทำงาน เพศ และหมวดอายุ (รวมผู้ถือครอง) (ต่อ)

TABLE 17.7 NUMBER OF HOLDER'S HOUSEHOLD MEMBERS 10 YEARS AND OVER BY ACTIVITY STATUS , SEX AND AGE GROUP (INCLUDING HOLDER) (Contd.)

เพศและหมวดอายุของผู้ถือครอง Sex and age group of holder	รวมทั้งสิ้น Total	ทำงานเชิงเศรษฐกิจ Economically active				ทำงานอื่น (ไม่ทำงานเกษตร ในผู้ถือครอง) Mainly engaged in other works (Not engaged in agricultural work on the holding)	ไม่ทำงาน เชิงเศรษฐกิจ Not economically active work
		ทำงานเกษตร ในผู้ถือครอง อย่างเดี่ยว Engaged in agricultural work on the holding only	ทำงานเกษตรในผู้ถือครองและทำงานอื่น on the holding and other works		ทำงานอื่น ในผู้ถือครอง และทำงานเกษตร ในผู้ถือครองด้วย Mainly engaged in other works		
			ทำงานเกษตร ในผู้ถือครอง เป็นหลัก และทำงานอื่นด้วย Mainly engaged in agricultural work on other holdings	ทำงานอื่นเป็นหลัก และทำงานเกษตร ในผู้ถือครองด้วย Mainly engaged in other works			
ชาย Male	47,534	39,583	7,338	3,010	4,575	7,952	
10 - 14	1,878	476	28	107	177	1,402	
15 - 19	2,771	1,232	143	62	512	1,539	
20 - 24	3,865	1,908	341	189	620	1,957	
25 - 29	3,443	3,046	501	201	859	397	
30 - 34	4,141	2,705	525	239	751	1,436	
35 - 39	4,730	4,546	642	243	432	184	
40 - 44	3,798	3,737	876	389	607	61	
45 - 49	4,673	4,657	1,066	446	184	16	
50 - 54	4,866	4,795	1,045	413	113	72	
55 - 59	3,970	3,954	903	263	68	17	
60 - 64	3,889	3,830	565	207	148	59	
65 - 69	2,143	2,085	392	128	24	59	
70 ขึ้นไป and over	3,367	2,614	310	123	81	752	

ตาราง 17.7 จำนวนสมาชิกในครัวเรือนผู้ถือครองทำการเกษตรอายุ 10 ปีขึ้นไป จำแนกตามลักษณะการทำงาน เพศ และหมวดอายุ (รวมผู้ถือครอง) (ต่อ)

TABLE 17.7 NUMBER OF HOLDER'S HOUSEHOLD MEMBERS 10 YEARS AND OVER BY ACTIVITY STATUS , SEX AND AGE GROUP (INCLUDING HOLDER) (Contd.)

เพศและหมวดอายุของผู้ถือครอง Sex and age group of holder	รวมทั้งสิ้น Total	ทำงานเชิงเศรษฐกิจ Economically active					ทำงานอื่น (ไม่ทำงานเกษตร ในผู้ถือครอง) Mainly engaged in other works (Not engaged in agricultural work on the holding)	ไม่ทำงาน เชิงเศรษฐกิจ Not economically active work
		รวม Sub - total	ทำงานเกษตร ในผู้ถือครอง Engaged in agricultural work on the holding only	ทำงานเกษตรในผู้ถือครองและทำงานอื่น Engaged in agricultural work on the holding and other works		ทำงานอื่น (ไม่ทำงานเกษตร ในผู้ถือครอง) Mainly engaged in other works (Not engaged in agricultural work on the holding)		
				ทำงานเกษตร ในผู้ถือครองเป็นหลัก และทำงานอื่นด้วย Mainly engaged in agricultural work on other holdings	ทำงานอื่นเป็นหลัก และทำงานเกษตร ในผู้ถือครองด้วย Mainly engaged in other works			
หญิง Female	47,587	41,046	25,144	7,619	2,732	5,551	6,541	
10 - 14	1,839	389	172	12	4	201	1,449	
15 - 19	2,503	916	177	57	186	497	1,587	
20 - 24	3,652	3,068	1,667	401	124	876	584	
25 - 29	2,665	2,325	900	322	116	987	341	
30 - 34	3,100	2,915	1,219	500	219	977	185	
35 - 39	3,547	3,442	1,658	900	296	587	105	
40 - 44	4,034	3,920	2,450	794	316	361	113	
45 - 49	5,764	5,715	3,713	1,345	466	191	49	
50 - 54	5,617	5,579	3,824	1,247	321	187	38	
55 - 59	4,623	4,545	3,348	799	251	147	78	
60 - 64	4,216	4,027	2,833	709	238	248	189	
65 - 69	2,272	2,071	1,547	323	100	101	201	
70 ขึ้นไป and over	3,756	2,134	1,637	210	98	190	1,622	

18. ลักษณะทางด้านประชากรของผู้ถือครองทำกาารเกษตร และสมาชิกในครัวเรือน (ไม่รวมบริษัทและหุ้นส่วนนิติบุคคล)

DEMOGRAPHIC CHARACTERISTICS OF HOLDER AND MEMBER (EXCLUDING CORPORATION)

ตาราง 18.1 จำนวนผู้ถือครองทำกาารเกษตร จำแนกตาม เพศ หมวดอายุ และขนาดเนื้อที่ถือครองทั้งสิ้น

TABLE 18.1 NUMBER OF HOLDER BY SEX, AGE GROUP AND SIZE OF TOTAL AREA OF HOLDING

เพศและหมวดอายุ Sex and age group	รวม Total	ขนาดเนื้อที่ถือครองทั้งสิ้น (ไร่) Size of total area of holding (rai)							140 ขึ้นไป And over
		ต่ำกว่า Under 2	2 - 5	6 - 9	10 - 19	20 - 39	40 - 59	60 - 139	
รวม Total	33,196	2,857	2,913	2,559	6,820	10,431	4,790	2,607	218
10 - 14	4	-	-	-	-	4	-	-	-
15 - 19	24	-	-	-	4	8	8	4	-
20 - 24	249	12	12	36	49	83	39	17	-
25 - 29	648	21	42	63	165	235	84	38	-
30 - 34	1,208	56	103	112	220	433	187	97	-
35 - 39	1,960	108	149	158	423	643	280	187	12
40 - 44	3,318	195	231	272	654	1,064	545	331	25
45 - 49	5,349	494	414	385	1,052	1,540	877	512	74
50 - 54	5,462	411	447	425	1,110	1,668	900	459	43
55 - 59	5,050	409	452	330	1,136	1,519	756	422	26
60 - 64	4,312	337	410	357	935	1,449	539	265	21
65 - 69	2,604	408	296	211	436	827	283	142	-
70 ขึ้นไป and over	3,010	405	357	209	637	958	293	134	18

ตาราง 18.1 จำนวนผู้ถือครองทำกำไรเกษตรกร จำแนกตาม เพศ หมวดยุ และขนาดเนื้อที่ถือครองทั้งสิ้น (ต่อ)

TABLE 18.1 NUMBER OF HOLDER BY SEX, AGE GROUP AND SIZE OF TOTAL AREA OF HOLDING (Contd.)

เพศและหมวดยุ Sex and age group	รวม Total	ขนาดเนื้อที่ถือครองทั้งสิ้น (ไร่) Size of total area of holding (rai)							140 ขึ้นไป And over
		ต่ำกว่า Under 2	2 - 5	6 - 9	10 - 19	20 - 39	40 - 59	60 - 139	
ชาย Male	19,187	1,633	1,499	1,353	3,683	6,228	2,999	1,666	125
10 - 14	4	-	-	-	4	-	-	-	-
15 - 19	20	-	-	-	4	8	4	4	-
20 - 24	117	4	8	8	12	54	27	4	-
25 - 29	357	8	17	37	109	110	53	24	-
30 - 34	640	36	40	48	110	271	98	37	-
35 - 39	1,001	68	54	85	210	326	152	102	4
40 - 44	1,726	111	80	132	362	541	275	208	17
45 - 49	2,790	234	200	175	463	848	505	324	42
50 - 54	3,174	231	230	248	608	934	576	323	24
55 - 59	2,977	235	264	187	619	892	492	266	21
60 - 64	2,712	207	218	176	520	1,001	406	177	8
65 - 69	1,658	257	173	119	267	563	180	99	-
70 ขึ้นไป and over	2,011	242	215	139	399	678	231	98	9

ตาราง 18.1 จำนวนผู้ถือครองทำกำรเกษตร จำแนกตาม เพศ หนวดยุ และขนาดเนื้อที่ถือครองที่ดิน (ต่อ)

TABLE 18.1 NUMBER OF HOLDER BY SEX, AGE GROUP AND SIZE OF TOTAL AREA OF HOLDING (Contd.)

เพศและหนวดยุ Sex and age group	รวม Total	ขนาดเนื้อที่ถือครองที่ดิน (ไร่) Size of total area of holding (rai)							140 ขึ้นไป And over
		ต่ำกว่า Under 2	2 - 5	6 - 9	10 - 19	20 - 39	40 - 59	60 - 139	
หญิง Female	14,009	1,224	1,414	1,207	3,137	4,203	1,791	941	93
10 - 14	-	-	-	-	-	-	-	-	-
15 - 19	4	-	-	-	-	4	-	-	-
20 - 24	132	8	4	28	37	30	12	13	-
25 - 29	291	13	25	26	56	126	32	13	-
30 - 34	568	20	63	64	109	163	88	61	-
35 - 39	959	40	96	73	213	317	128	85	8
40 - 44	1,591	85	151	141	292	523	270	123	8
45 - 49	2,559	260	214	210	589	692	373	188	32
50 - 54	2,288	180	217	178	501	734	324	135	19
55 - 59	2,073	174	188	143	517	627	264	156	5
60 - 64	1,600	130	192	182	415	448	133	88	13
65 - 69	946	151	123	93	170	264	103	43	-
70 ขึ้นไป and over	998	163	142	69	238	280	62	36	9

ตาราง 18.3 จำนวนผู้ถือครองและเนื้อที่ถือครองทำการเกษตร จำแนกตามเพศ หมวดอายุ และขนาดครัวเรือนผู้ถือครอง

เนื้อที่ : ไร่

TABLE 18.3 NUMBER AND AREA OF HOLDINGS BY SEX, AGE GROUP OF HOLDER AND SIZE OF HOLDER'S HOUSEHOLD Area : Rai

เพศและหมวดอายุของผู้ถือครอง Sex and age group of holder	ขนาดครัวเรือนผู้ถือครอง Size of holder's household											
	รวม Total		1 คน person		2 - 3 คน persons		4 - 5 คน persons		6 - 9 คน persons		10 คนขึ้นไป persons and over	
	จำนวน Number	เนื้อที่ Area	จำนวน Number	เนื้อที่ Area	จำนวน Number	เนื้อที่ Area	จำนวน Number	เนื้อที่ Area	จำนวน Number	เนื้อที่ Area	จำนวน Number	เนื้อที่ Area
รวม Total	33,196	899,042	10,329	236,435	15,834	433,508	5,881	189,914	1,144	38,755	8	431
10 - 14	4	118	-	-	-	-	4	118	-	-	-	-
15 - 19	24	908	4	100	8	251	12	557	-	-	-	-
20 - 24	248	6,903	123	3,229	102	2,976	24	698	-	-	-	-
25 - 29	648	16,482	255	6,027	300	8,192	84	1,972	9	291	-	-
30 - 34	1,208	33,328	412	9,887	567	15,848	209	6,755	20	838	-	-
35 - 39	1,960	56,941	721	18,151	855	25,857	348	11,544	36	1,390	-	-
40 - 44	3,318	99,600	1,104	28,121	1,488	44,820	643	23,163	83	3,496	-	-
45 - 49	5,349	160,788	1,877	43,206	2,392	75,588	940	36,860	140	5,135	-	-
50 - 54	5,462	154,016	1,757	41,670	2,612	73,206	928	34,136	165	5,004	-	-
55 - 59	5,050	138,819	1,569	39,012	2,426	66,424	872	26,702	179	6,489	4	193
60 - 64	4,312	106,325	1,108	22,080	2,169	54,196	828	23,396	208	6,654	-	-
65 - 69	2,604	56,379	693	12,425	1,368	30,632	427	10,510	111	2,574	5	239
70 ขึ้นไป and over	3,010	68,435	707	12,527	1,547	35,519	562	13,503	194	6,887	-	-

ตาราง 18.3 จำนวนผู้ถือครองและเนื้อที่ถือครองทำการเกษตร จำแนกตามเพศ หมวดอายุ และขนาดครัวเรือนผู้ถือครอง (ต่อ)

เนื้อที่ : ไร่

TABLE 18.3 NUMBER AND AREA OF HOLDINGS BY SEX, AGE GROUP OF HOLDER AND SIZE OF HOLDER'S HOUSEHOLD (Contd.)

Area : Rai

เพศและหมวดอายุของผู้ถือครอง Sex and age group of holder	รวม Total		ขนาดครัวเรือนผู้ถือครอง Size of holder's household									
	จำนวน Number	เนื้อที่ Area	1 คน person		2 - 3 คน persons		4 - 5 คน persons		6 - 9 คน persons		10 คนขึ้นไป persons and over	
			จำนวน Number	เนื้อที่ Area	จำนวน Number	เนื้อที่ Area	จำนวน Number	เนื้อที่ Area	จำนวน Number	เนื้อที่ Area	จำนวน Number	เนื้อที่ Area
ชาย Male	19,187	542,449	5,260	126,635	9,619	268,675	3,604	121,586	704	25,552	-	-
10 - 14	4	118	-	-	-	-	4	118	-	-	-	-
15 - 19	20	704	4	100	4	47	12	557	-	-	-	-
20 - 24	117	3,536	57	1,466	48	1,722	12	348	-	-	-	-
25 - 29	357	9,310	110	2,696	193	5,349	44	974	9	291	-	-
30 - 34	640	17,547	177	4,321	337	9,773	118	3,258	8	195	-	-
35 - 39	1,001	28,740	373	7,820	414	13,974	194	6,229	20	716	-	-
40 - 44	1,726	54,550	520	14,204	844	25,695	333	13,167	29	1,484	-	-
45 - 49	2,790	91,991	881	21,703	1,340	44,179	487	22,342	83	3,767	-	-
50 - 54	3,174	95,115	916	24,155	1,574	46,153	606	21,921	79	2,886	-	-
55 - 59	2,977	86,102	857	22,437	1,468	41,566	543	18,287	109	3,812	-	-
60 - 64	2,712	70,873	585	12,591	1,399	36,156	595	17,138	133	4,987	-	-
65 - 69	1,658	37,561	365	7,133	927	20,854	282	7,437	83	2,137	-	-
70 ขึ้นไป and over	2,011	46,303	416	8,010	1,070	23,208	376	9,809	150	5,276	-	-

ตาราง 18.3 จำนวนผู้ถือครองและเนื้อที่ถือครองทำการเกษตร จำแนกตามเพศ หมวดอายุ และขนาดครัวเรือนผู้ถือครอง (ต่อ)

เนื้อที่ : ไร่

TABLE 18.3 NUMBER AND AREA OF HOLDINGS BY SEX, AGE GROUP OF HOLDER AND SIZE OF HOLDER'S HOUSEHOLD (Contd.) Area : Rai

เพศและหมวดอายุของผู้ถือครอง Sex and age group of holder	รวม Total		ขนาดครัวเรือนผู้ถือครอง Size of holder's household											
	จำนวน Number	เนื้อที่ Area	1 คน person		2 - 3 คน persons		4 - 5 คน persons		6 - 9 คน persons		10 คนขึ้นไป persons and over			
			จำนวน Number	เนื้อที่ Area	จำนวน Number	เนื้อที่ Area	จำนวน Number	เนื้อที่ Area	จำนวน Number	เนื้อที่ Area	จำนวน Number	เนื้อที่ Area		
หญิง Female	14,009	356,594	5,068	109,800	6,216	164,833	2,276	68,327	440	13,203	8	431		
10 - 14	-	-	-	-	-	-	-	-	-	-	-	-		
15 - 19	4	204	-	-	4	204	-	-	-	-	-	-		
20 - 24	132	3,367	66	1,763	54	1,254	12	350	-	-	-	-		
25 - 29	291	7,172	144	3,331	107	2,844	40	998	-	-	-	-		
30 - 34	568	15,781	234	5,566	230	6,076	91	3,497	12	642	-	-		
35 - 39	959	28,201	348	10,331	441	11,882	153	5,315	16	673	-	-		
40 - 44	1,591	45,050	583	13,917	643	19,125	311	9,996	54	2,012	-	-		
45 - 49	2,559	68,798	997	21,503	1,052	31,409	454	14,518	56	1,367	-	-		
50 - 54	2,288	58,901	841	17,515	1,039	27,053	322	12,215	86	2,118	-	-		
55 - 59	2,073	52,717	712	16,575	958	24,858	330	8,414	69	2,677	4	193		
60 - 64	1,600	35,452	523	9,489	770	18,039	233	6,257	75	1,667	-	-		
65 - 69	946	18,818	328	5,292	441	9,778	145	3,072	27	437	5	239		
70 ขึ้นไป and over	998	22,133	292	4,517	477	12,311	186	3,694	44	1,611	-	-		

ตาราง 18.4 จำนวนผู้ถือครองและเนื้อที่ถือครองทำการเกษตร จำแนกตามขนาดครัวเรือนผู้ถือครอง และขนาดเนื้อที่ถือครองทั้งสิ้น

เนื้อที่ : ไร่

TABLE 18.4 NUMBER AND AREA OF HOLDINGS BY SIZE OF HOLDER'S HOUSEHOLD AND SIZE OF TOTAL AREA OF HOLDING

Area : Rai

ขนาดเนื้อที่ถือครองทั้งสิ้น (ไร่) Size of total area of holding (rai)	รวม Total		ขนาดครัวเรือนผู้ถือครอง Size of holder's household											
	จำนวน Number	เนื้อที่ Area	1 คน person		2 - 3 คน persons		4 - 5 คน persons		6 - 9 คน persons		10 คนขึ้นไป persons and over			
			จำนวน Number	เนื้อที่ Area	จำนวน Number	เนื้อที่ Area	จำนวน Number	เนื้อที่ Area	จำนวน Number	เนื้อที่ Area	จำนวน Number	เนื้อที่ Area		
รวม Total	33,196	899,042	10,329	236,435	15,834	433,508	5,881	189,914	1,144	38,755	8	431		
ต่ำกว่า Under 2	2,857	1,895	1,297	912	1,157	754	335	193	68	36	-	-		
2 - 5	2,913	9,980	1,150	3,910	1,320	4,580	378	1,274	64	216	-	-		
6 - 9	2,559	18,990	887	6,474	1,242	9,305	376	2,809	54	401	-	-		
10 - 19	6,820	94,326	2,259	31,161	3,347	46,001	1,014	14,369	200	2,796	-	-		
20 - 39	10,431	294,865	2,967	83,689	5,050	142,785	2,054	58,108	361	10,283	-	-		
40 - 59	4,790	226,702	1,161	54,837	2,363	111,610	1,006	47,691	252	12,133	8	431		
60 - 139	2,607	206,401	560	44,188	1,274	101,811	642	49,865	131	10,537	-	-		
140 ขึ้นไป and over	218	45,884	48	11,264	80	16,663	76	15,604	13	2,353	-	-		

ตาราง 18.5 จำนวนสมาชิกในครัวเรือนผู้ถือครองทำกาารเกษตร จำแนกตามเพศ หมวดอายุ และขนาดเนื้อที่ถือครองทั้งสิ้น (รวมผู้ถือครอง)

TABLE 18.5 NUMBER OF HOLDER'S HOUSEHOLD MEMBERS BY SEX, AGE GROUP AND SIZE OF TOTAL AREA OF HOLDING (INCLUDE HOLDERS)

เพศและหมวดอายุ Sex and age group	รวม Total	ขนาดเนื้อที่ถือครองทั้งสิ้น (ไร่) Size of total area of holding (rai)							140 ขึ้นไป And over
		ต่ำกว่า Under 2	2 - 5	6 - 9	10 - 19	20 - 39	40 - 59	60 - 139	
รวม Total	101,263	6,278	7,384	7,280	21,457	33,534	15,804	8,766	759
0 - 14	9,858	430	661	514	2,197	3,391	1,657	913	95
15 - 19	5,274	231	229	249	1,196	1,765	947	624	33
20 - 24	7,517	252	477	664	1,575	2,618	1,276	589	66
25 - 29	6,108	262	266	357	1,499	2,191	929	530	75
30 - 34	7,241	324	388	747	1,503	2,542	1,117	572	49
35 - 39	8,277	470	723	755	1,694	2,826	1,165	604	41
40 - 44	7,831	490	538	511	1,609	2,593	1,221	826	43
45 - 49	10,437	720	697	661	2,188	3,221	1,802	1,020	128
50 - 54	10,483	636	743	660	2,236	3,345	1,798	982	81
55 - 59	8,593	672	802	591	1,817	2,683	1,244	725	58
60 - 64	8,105	591	776	696	1,667	2,688	1,100	545	43
65 - 69	4,415	592	458	363	741	1,439	531	286	5
70 ขึ้นไป and over	7,123	609	626	512	1,534	2,232	1,017	551	42

ตาราง 18.5 จำนวนสมาชิกในครัวเรือนผู้ถือครองทำการเกษตร จำแนกตามเพศ หมวดอายุ และขนาดเนื้อที่ถือครองทั้งสิ้น (รวมผู้ถือครอง) (ต่อ)

TABLE 18.5 NUMBER OF HOLDER'S HOUSEHOLD MEMBERS BY SEX, AGE GROUP AND SIZE OF TOTAL AREA OF HOLDING (INCLUDE HOLDERS) (Contd.)

เพศและหมวดอายุ Sex and age group	รวม Total	ขนาดเนื้อที่ถือครองทั้งสิ้น (ไร่) Size of total area of holding (rai)						140 ขึ้นไป And over	
		ต่ำกว่า Under 2	2 - 5	6 - 9	10 - 19	20 - 39	40 - 59		60 - 139
ชาย Male	50,615	2,988	3,498	3,869	10,597	16,822	8,090	4,383	369
0 - 14	4,959	211	310	274	1,050	1,804	812	461	38
15 - 19	2,771	153	144	128	648	894	445	346	13
20 - 24	3,865	147	335	493	731	1,211	629	287	33
25 - 29	3,443	128	116	200	918	1,191	526	313	52
30 - 34	4,141	153	162	504	855	1,477	682	280	28
35 - 39	4,730	251	365	531	935	1,572	703	345	28
40 - 44	3,798	241	216	206	865	1,290	569	387	23
45 - 49	4,673	311	336	274	871	1,476	864	483	58
50 - 54	4,866	288	304	348	993	1,524	893	488	29
55 - 59	3,970	288	352	305	812	1,191	642	342	38
60 - 64	3,889	253	342	230	829	1,380	574	259	21
65 - 69	2,143	285	218	166	365	718	245	146	-
70 ขึ้นไป and over	3,367	279	298	209	724	1,094	505	247	9

ตาราง 18.5 จำนวนสมาชิกในครัวเรือนผู้ถือครองทำกาารเกษตร จำแนกตามเพศ หมวดอายุ และขนาดเนื้อที่ถือครองทั้งสิ้น (รวมผู้ถือครอง) (ต่อ)

TABLE 18.5 NUMBER OF HOLDER'S HOUSEHOLD MEMBERS BY SEX, AGE GROUP AND SIZE OF TOTAL AREA OF HOLDING (INCLUDE HOLDERS) (Contd.)

เพศและหมวดอายุ Sex and age group	รวม Total	ขนาดเนื้อที่ถือครองทั้งสิ้น (ไร่) Size of total area of holding (rai)							140 ขึ้นไป And over
		ต่ำกว่า Under 2	2 - 5	6 - 9	10 - 19	20 - 39	40 - 59	60 - 139	
หญิง Female	50,648	3,290	3,886	3,411	10,861	16,712	7,715	4,384	390
0 - 14	4,899	219	351	240	1,147	1,587	845	453	58
15 - 19	2,503	78	85	121	548	870	502	279	20
20 - 24	3,652	105	142	171	844	1,407	647	302	33
25 - 29	2,665	134	150	156	582	1,000	403	217	23
30 - 34	3,100	171	226	242	648	1,065	435	292	21
35 - 39	3,547	218	358	224	759	1,254	462	259	13
40 - 44	4,034	249	322	305	744	1,303	652	439	21
45 - 49	5,764	409	361	387	1,317	1,746	938	537	70
50 - 54	5,617	349	439	312	1,243	1,822	905	495	52
55 - 59	4,623	384	450	286	1,005	1,492	602	383	20
60 - 64	4,216	338	433	466	838	1,308	526	285	21
65 - 69	2,272	306	239	197	376	721	287	140	5
70 ขึ้นไป and over	3,756	330	328	303	810	1,138	511	304	33

ตาราง 18.6 จำนวนสมาชิกในครัวเรือนผู้ถือครองทำการเกษตร จำแนกตามสถานภาพสมรส เพศ และขนาดเนื้อที่ถือครองทั้งสิ้น (รวมผู้ถือครอง)
 TABLE 18.6 NUMBER OF HOLDER'S HOUSEHOLD MEMBERS BY MARITAL STATUS , SEX AND SIZE OF TOTAL AREA OF HOLDING

พื้นที่ : ไร่

(INCLUDE HOLDERS)

สถานภาพ Marital Status	รวม Total	ขนาดเนื้อที่ถือครองทั้งสิ้น (ไร่) Size of total area of holding (rai)							140 ขึ้นไป And over
		ต่ำกว่า Under 2	2 - 5	6 - 9	10 - 19	20 - 39	40 - 59	60 - 139	
รวม Total	92,454	5,918	6,906	6,891	19,621	30,648	14,452	8,018	-
โสด Single	23,456	1,216	1,739	2,080	5,241	7,643	3,601	1,935	-
สมรส จดทะเบียน Partnership (Registered)	46,004	3,003	3,179	2,853	8,952	15,582	7,759	4,675	-
สมรส ไม่จดทะเบียน Partnership (Not Registered)	12,897	781	1,019	840	3,095	4,350	1,926	885	-
หม้าย Widowed	6,177	586	528	638	1,496	1,873	688	368	-
หย่า Divorced	2,226	138	236	340	433	717	292	70	-
แยกกันอยู่ Separated	1,198	148	118	110	279	334	153	56	-
เคยสมรส แต่ไม่ทราบสถานภาพ Unknown	496	45	88	31	124	148	32	28	-

Area : Rai

ตาราง 18.6 จำนวนสมาชิกในครัวเรือนผู้ถือครองทำการเกษตร จำแนกตามสถานภาพสมรส เพศ และขนาดเนื้อที่ถือครองทั้งสิ้น (รวมผู้ถือครอง) (ต่อ)

TABLE 18.6 NUMBER OF HOLDER'S HOUSEHOLD MEMBERS BY MARITAL STATUS , SEX AND SIZE OF TOTAL AREA OF HOLDING

(INCLUDE HOLDERS) (Contd.)

เนื้อที่ : ไร่

Area : Rai

สถานภาพ Marital Status	รวม Total	ขนาดเนื้อที่ถือครองทั้งสิ้น (ไร่) Size of total area of holding (rai)							140 ขึ้นไป And over
		ต่ำกว่า Under 2	2 - 5	6 - 9	10 - 19	20 - 39	40 - 59	60 - 139	
ชาย Male	46,160	2,827	3,257	3,647	9,705	15,307	7,415	4,001	-
โสด Single	13,697	656	875	1,361	3,065	4,507	2,124	1,108	-
สมรส จดทะเบียน Partnership (Registered)	22,689	1,476	1,527	1,405	4,340	7,661	3,987	2,293	-
สมรส ไม่จดทะเบียน Partnership (Not Registered)	5,469	331	449	419	1,343	1,767	762	399	-
หม้าย Widowed	1,785	170	130	126	463	577	212	107	-
หย่า Divorced	1,807	110	208	296	299	594	242	57	-
แยกกันอยู่ Separated	503	75	42	32	131	135	64	24	-
เคยสมรส แต่ไม่ทราบสถานภาพ Unknown	209	8	25	8	65	68	24	12	-

ตาราง 18.6 จำนวนสมาชิกในครัวเรือนผู้ถือครองทำกาารเกษตร จำแนกตามสถานภาพสมรส เพศ และขนาดเนื้อที่ถือครองทั้งสิ้น (รวมผู้ถือครอง) (ต่อ)

TABLE 18.6 NUMBER OF HOLDER'S HOUSEHOLD MEMBERS BY MARITAL STATUS , SEX AND SIZE OF TOTAL AREA OF HOLDING

เนื้อที่ : ไร่

(INCLUDE HOLDERS) (Contd.)

Area : Rai

สถานภาพ Marital Status	รวม Total	ขนาดเนื้อที่ถือครองทั้งสิ้น (ไร่) Size of total area of holding (rai)							140 ขึ้นไป And over
		ต่ำกว่า Under 2	2 - 5	6 - 9	10 - 19	20 - 39	40 - 59	60 - 139	
หญิง Female	46,295	3,090	3,650	3,245	9,915	15,340	7,037	4,017	-
โสด Single	9,760	560	864	719	2,176	3,136	1,478	827	-
สมรส จดทะเบียน Partnership (Registered)	23,315	1,528	1,651	1,448	4,612	7,921	3,772	2,382	-
สมรส ไม่จดทะเบียน Partnership(Not Registered)	7,428	450	570	421	1,753	2,584	1,164	486	-
หม้าย Widowed	4,391	416	398	511	1,034	1,296	477	261	-
หย่า Divorced	419	28	27	44	134	124	50	12	-
แยกกันอยู่ Separated	695	73	76	78	148	200	89	32	-
เคยสมรส แต่ไม่ทราบสถานภาพ Unknown	287	37	63	24	59	80	8	16	-

19. การศึกษาและการเป็นสมาชิกองค์กรด้านการเกษตร (ไม่รวมบริษัทและห้างหุ้นส่วนนิติบุคคล)

EDUCATION AND MEMBERSHIP OF AGRICULTURAL ACTIVITY GROUPS (EXCLUDING CORPORATION)

ตาราง 19.1 จำนวนผู้ถือครองทำการเกษตร จำแนกตามระดับการศึกษาสูงสุดที่สำเร็จ และขนาดเนื้อที่ถือครองทั้งสิ้น

TABLE 19.1 NUMBER OF HOLDERS BY LEVEL OF EDUCATIONAL ATTAINMENT AND SIZE OF TOTAL AREA OF HOLDING

ขนาดเนื้อที่ถือครองทั้งสิ้น (ไร่) Size of total area of holding (rai)	รวม Total	ระดับการศึกษาสูงสุดที่สำเร็จ Level of educational attainment						
		ไม่มีการศึกษา No education	ต่ำกว่าประถมศึกษา Lower than elementary education	ประถมศึกษา Elementary education	มัธยมศึกษา Secondary education	ปวช./ ปวส./ ฝึกหัดครู (รวมอนุปริญญาทุกสาขา) Vocational education/ Teachers' training (every diploma in education)	ปริญญาตรี หรือสูงกว่า Bachelor and over	อื่น ๆ Others
รวม Total	33,196	355	1,852	23,592	5,695	1,104	593	4
ต่ำกว่า Under 2	2,857	34	202	1,987	479	110	45	-
2 - 5	2,913	59	169	2,047	466	86	85	-
6 - 9	2,559	38	160	1,836	428	39	58	-
10 - 19	6,820	87	465	4,926	1,036	217	89	-
20 - 39	10,431	89	543	7,380	1,888	342	185	4
40 - 59	4,790	35	230	3,395	845	195	90	-
60 - 139	2,607	12	79	1,876	500	108	32	-
140 ขึ้นไป and over	218	-	4	144	53	8	9	-

ตาราง 19.2 จำนวนผู้ถือครองทำเกษตร จำแนกตามการเป็นสมาชิกองค์กรด้านการเกษตร และขนาดเนื้อที่ถือครองทั้งสิ้น

TABLE 19.2 NUMBER OF HOLDERS BY MEMBERSHIP OF AGRICULTURAL ACTIVITY GROUPS AND SIZE OF TOTAL AREA OF HOLDING

ขนาดเนื้อที่ถือครองทั้งสิ้น (ไร่) Size of total area of holding (rai)	รวม Total	ไม่เป็นสมาชิกองค์กรด้านการเกษตร Holders not being in membership of agricultural activity groups	เป็นสมาชิกองค์กรด้านการเกษตร Holders being in membership of agricultural activity groups	องค์กรด้านการเกษตร ^{1/} Agricultural activity groups ^{1/}				สมาคม/สหพันธ์/สถาบันด้านการเกษตร Association/federation/agricultural institute	อื่น ๆ Others
				กลุ่มเกษตรกร Farmer's group	สหกรณ์การเกษตรเพื่อการตลาด (สกต.) หรือสหกรณ์ในภาคการเกษตรอื่นๆ Agricultural cooperation for marketing / other agricultural cooperation	สมาชิกของ ธกส. Member of Bank for agriculture cooperation	กองทุนฟื้นฟูและพัฒนากา Rehabilitation fund		
รวม Total	33,196	9,759	23,437	6,421	6,958	17,455	1,090	56	157
ต่ำกว่า Under 2	2,857	2,392	465	126	166	240	12	-	1
2 - 5	2,913	1,594	1,320	487	407	694	55	4	4
6 - 9	2,559	717	1,842	673	417	1,310	61	4	12
10 - 19	6,820	1,729	5,091	1,313	1,411	3,693	169	8	52
20 - 39	10,431	2,129	8,303	2,035	2,474	6,420	413	12	57
40 - 59	4,790	804	3,986	1,057	1,283	3,121	244	15	19
60 - 139	2,607	340	2,267	683	741	1,821	132	8	12
140 ขึ้นไป and over	218	54	164	49	59	158	4	4	-

^{1/} ผู้ถือครอง 1 รายอาจรายงานการเป็นสมาชิกองค์กรด้านการเกษตรมากกว่า 1 กลุ่ม^{1/} One holding may report more than one group of membership of agriculture activity.

20. รายได้และหนี้สินของครัวเรือนผู้ถือครองทำกิจการเกษตร (ไม่รวมบริษัทและห้างหุ้นส่วนนิติบุคคล)

INCOME AND DEBT OF HOLDER'S HOUSEHOLD (EXCLUDING CORPORATION)

ตาราง 20.1 จำนวนผู้ถือครองทำกิจการเกษตร จำแนกตามแหล่งที่มาของรายได้ของครัวเรือน และขนาดเนื้อที่ถือครองทั้งสิ้น

TABLE 20.1 NUMBER OF HOLDERS BY SOURCE OF HOUSEHOLD INCOME AND SIZE OF TOTAL AREA OF HOLDING

ขนาดเนื้อที่ถือครองทั้งสิ้น (ไร่) Size of total area of holding (rai)	แหล่งที่มาของรายได้ของครัวเรือน Source of household income				
	รวม Total	จากการเกษตรอย่างเดียว Agriculture only	จากการเกษตรและจากแหล่งอื่น Agriculture and other sources		
			ส่วนใหญ่จากการเกษตร Mainly from agriculture	ส่วนใหญ่จากการรับจ้าง ทำงานเกษตร Mainly from being agricultural worker	ส่วนใหญ่จากแหล่งอื่น Mainly from other sources
รวม Total	33,196	19,075	9,545	1,260	3,316
ต่ำกว่า Under 2	2,857	714	542	484	1,117
2 - 5	2,913	1,222	674	349	668
6 - 9	2,559	1,250	881	127	302
10 - 19	6,820	4,019	2,131	182	489
20 - 39	10,431	6,868	3,066	64	434
40 - 59	4,790	3,205	1,359	38	188
60 - 139	2,607	1,623	855	12	117
140 ขึ้นไป and over	218	176	36	4	2

ตาราง 20.2 จำนวนผู้ถือครองทำการเกษตร จำแนกตามรายได้จากผลผลิตทางการเกษตร ประเภทของการทำการเกษตร และขนาดเนื้อที่ถือครองทั้งสิ้น

TABLE 20.2 NUMBER OF HOLDERS BY INCOME FROM AGRICULTURAL PRODUCT, TYPE OF FARM AND SIZE OF TOTAL AREA OF HOLDING

ประเภทของการทำการเกษตร และขนาดเนื้อที่ถือครองทั้งสิ้น (ไร่) Type of farm and size of total area of holding (rai)	รวม Total	ยังไม่มืผลผลิต Not having agricultural product	รายได้จากผลผลิตทางการเกษตร (บาท) ^{1/}					Income from agricultural product (Baht) ^{1/}			1,000,001 ขึ้นไป And over
			ต่ำกว่า Under 5,000	5,001 - 10,000	10,001 - 20,000	20,001 - 50,000	50,001 - 100,000	100,001 - 500,000	500,001 - 1,000,000		
ผู้ถือครองทั้งสิ้น All holders	33,196	216	302	723	885	2,261	5,679	15,491	6,176	1,464	
ต่ำกว่า Under 2	2,857	136	218	387	336	645	761	330	36	8	
2 - 5	2,913	27	55	167	240	736	1,103	501	73	12	
6 - 9	2,559	20	20	38	42	247	985	1,140	50	18	
10 - 19	6,820	16	4	65	153	281	1,469	4,488	260	85	
20 - 39	10,431	13	1	48	80	227	990	6,431	2,452	191	
40 - 59	4,790	-	-	8	28	65	297	1,817	2,182	393	
60 - 139	2,607	-	4	12	8	56	70	755	1,044	658	
140 ขึ้นไป and over	218	4	-	-	-	4	4	28	78	100	
ผู้ถือครองที่ปลูกพืชอย่างเดี่ยว Holders growing crops only	27,988	87	192	446	650	1,586	4,594	13,654	5,499	1,280	
ต่ำกว่า Under 2	1,036	36	129	158	174	228	193	120	-	-	
2 - 5	2,396	14	42	143	197	622	951	379	48	-	
6 - 9	2,339	16	12	30	33	219	919	1,046	46	18	
10 - 19	6,155	12	4	57	135	247	1,331	4,073	232	65	
20 - 39	9,407	5	1	43	76	173	893	5,827	2,214	174	
40 - 59	4,258	-	-	8	28	53	237	1,571	2,005	356	
60 - 139	2,225	-	4	8	8	41	66	614	900	585	
140 ขึ้นไป and over	172	4	-	-	-	4	4	24	54	82	

ตาราง 20.2 จำนวนผู้ถือครองทำการเกษตร จำแนกตามรายได้จากผลผลิตทางการเกษตร ประเภทของการทำการเกษตร และขนาดเนื้อที่ถือครองทั้งสิ้น (ต่อ)
 TABLE 20.2 NUMBER OF HOLDERS BY INCOME FROM AGRICULTURAL PRODUCT, TYPE OF FARM AND SIZE OF TOTAL AREA OF HOLDING (Contd.)

ประเภทของการทำการเกษตร และขนาดเนื้อที่ถือครองทั้งสิ้น (ไร่) Type of farm and size of total area of holding (rai)	รวม Total	ยังไม่ผลิต Not having agricultural product	รายได้จากผลผลิตทางการเกษตร (บาท) ^{1/}						Income from agricultural product (Baht) ^{1/}				
			ต่ำกว่า Under 5,001	5,001 - 10,000	10,001 - 20,000	20,001 - 50,000	50,001 - 100,000	100,001 - 500,000	500,001 - 1,000,000	1,000,001 ขึ้นไป And over			
ผู้ถือครองที่เลี้ยงปศุสัตว์อย่างเดียว Holders rearing livestock only	1781.47	87.47	80.28	203.95	159.02	412.1	548.88	233.03	40.74	16			
ต่ำกว่า Under 2	1472.6	79.36	68.33	203.95	133.38	344.61	459.98	158.67	20.43	3.89			
2 - 5	240.49	4.18	3.83	-	25.64	54.72	77.08	54.76	12.17	8.11			
6 - 9	39.86	-	8.11	-	-	4.14	11.82	15.79	-	-			
10 - 19	8.95	-	-	-	-	1	-	3.81	4.14	-			
20 - 39	11.93	3.93	-	-	-	4	-	-	-	4			
40 - 59	-	-	-	-	-	-	-	-	-	-			
60 - 139	3.64	-	-	-	-	3.64	-	-	-	-			
140 ขึ้นไป and over	4	-	-	-	-	-	-	-	4	-			
ผู้ถือครองที่เพาะเลี้ยงสัตว์น้ำในพื้นที่จัดอย่างเดียว Holder culturing in fresh water only	234	32	8	5	16	25	70	44	20	15			
ต่ำกว่า Under 2	194	19	8	5	16	25	69	36	12	4			
2 - 5	21	8	-	-	-	-	1	8	4	-			
6 - 9	-	-	-	-	-	-	-	-	-	-			
10 - 19	10	4	-	-	-	-	-	-	4	2			
20 - 39	4	-	-	-	-	-	-	-	-	4			
40 - 59	-	-	-	-	-	-	-	-	-	-			
60 - 139	5	-	-	-	-	-	-	-	-	5			
140 ขึ้นไป and over	-	-	-	-	-	-	-	-	-	-			

ตาราง 20.2 จำนวนผู้ถือครองทำการเกษตร จำนวนตามรายได้จากผลผลิตทางการเกษตร ประเภทของทำการเกษตร และขนาดเนื้อที่ถือครองทั้งสิ้น (ต่อ)

TABLE 20.2 NUMBER OF HOLDERS BY INCOME FROM AGRICULTURAL PRODUCT, TYPE OF FARM AND SIZE OF TOTAL AREA OF HOLDING (Contd.)

ประเภทของทำการเกษตร และขนาดเนื้อที่ถือครองทั้งสิ้น (ไร่) Type of farm and size of total area of holding (rai)	รวม Total	ยังไม่มืผลผลิต Not having agricultural product	รายได้จากผลผลิตทางการเกษตร (บาท) ^{1/}					Income from agricultural product (Baht) ^{1/}					1,000,001 ขึ้นไป And over
			ต่ำกว่า Under 5,001	5,001 - 10,000	10,001 - 20,000	20,001 - 50,000	50,001 - 100,000	100,001 - 500,000	500,001 - 1,000,000				
ผู้ถือครองที่ปลูกพืช และเลี้ยงปศุสัตว์	2,200	5	12	36	51	175	325	1,094	414	89			
Holders growing crops and rearing livestock													
ต่ำกว่า Under 2	73	1	4	8	8	24	16	8	4	-			
2 - 5	170	-	9	12	12	36	53	35	9	4			
6 - 9	107	-	-	-	9	24	26	48	-	-			
10 - 19	494	-	-	8	18	26	101	312	16	14			
20 - 39	712	4	-	4	4	46	81	428	142	4			
40 - 59	323	-	-	-	-	8	44	146	110	16			
60 - 139	280	-	-	4	-	12	4	113	112	35			
140 ขึ้นไป and over	41	-	-	-	-	-	-	4	20	16			
ผู้ถือครองที่เพาะปลูกพืช และเพาะเลี้ยงสัตว์น้ำในพื้นที่น้ำจืด	686	4	9	16	8	30	88	332	161	39			
Holders growing crops and culturing in fresh water													
ต่ำกว่า Under 2	43	-	8	4	4	8	16	4	-	-			
2 - 5	55	-	1	8	4	14	12	16	-	-			
6 - 9	58	4	-	4	-	-	24	22	4	-			
10 - 19	111	-	-	-	-	4	25	74	4	4			
20 - 39	226	-	-	-	-	4	4	142	76	-			
40 - 59	132	-	-	-	-	-	8	61	54	9			
60 - 139	60	-	-	-	-	-	-	13	22	25			
140 ขึ้นไป and over	1	-	-	-	-	-	-	-	-	1			

ตาราง 20.2 จำนวนผู้ถือครองทำกิจการเกษตร จำแนกตามรายได้จากผลผลิตทางการเกษตร ประเภทของการทำกิจการเกษตร และขนาดเนื้อที่ถือครองทั้งสิ้น (ต่อ)

TABLE 20.2 NUMBER OF HOLDERS BY INCOME FROM AGRICULTURAL PRODUCT, TYPE OF FARM AND SIZE OF TOTAL AREA OF HOLDING (Contd.)

ประเภทของการทำกิจการเกษตร และขนาดเนื้อที่ถือครองทั้งสิ้น (ไร่) Type of farm and size of total area of holding (rai)	รวม Total	ยังไม่มีผลผลิต Not having agricultural product	รายได้จากผลผลิตทางการเกษตร (บาท) ^{1/}						Income from agricultural product (Baht) ^{1/}	
			ต่ำกว่า Under 5,001	5,001 - 10,000	10,001 - 20,000	20,001 - 50,000	50,001 - 100,000	100,001 - 500,000	500,001 - 1,000,000	1,000,001 ขึ้นไป And over
ผู้ถือครองที่เลี้ยงสุสัตว์ และเพาะเลี้ยงสัตว์น้ำในพื้นที่น้ำจืด Holders rearing livestock and culturing in fresh water	43	-	1	8	-	13	9	8	4	-
ต่ำกว่า Under 2	33	-	1	8	-	12	8	4	-	-
2 - 5	6	-	-	-	1	1	4	-	-	-
6 - 9	-	-	-	-	-	-	-	-	-	-
10 - 19	-	-	-	-	-	-	-	-	-	-
20 - 39	4	-	-	-	-	-	-	-	4	-
40 - 59	-	-	-	-	-	-	-	-	-	-
60 - 139	-	-	-	-	-	-	-	-	-	-
140 ขึ้นไป and over	-	-	-	-	-	-	-	-	-	-
ผู้ถือครองที่ปลูกพืช เลี้ยงสัตว์ และเพาะเลี้ยงสัตว์น้ำในพื้นที่น้ำจืด Holders growing crops, rearing livestock and culturing in fresh water	235	1	-	5	1	20	27	118	38	24
ต่ำกว่า Under 2	5	1	-	-	-	4	-	-	-	-
2 - 5	21	-	-	-	1	8	8	4	-	-
6 - 9	16	-	-	4	-	-	4	8	-	-
10 - 19	41	-	-	-	-	4	12	25	-	-
20 - 39	51	-	-	1	-	-	-	30	16	4
40 - 59	69	-	-	-	-	4	4	36	13	12
60 - 139	33	-	-	-	-	-	-	16	9	8
140 ขึ้นไป and over	-	-	-	-	-	-	-	-	-	-

^{1/} รายได้จากผลผลิตทางการเกษตรทั้งสิ้น

^{1/} Value of agricultural product.

ตาราง 20.3 จำนวนผู้ถือครองทำการเกษตร จำแนกตามการมีหนี้สิน วัตถุประสงค์ และขนาดเนื้อที่ถือครองทั้งสิ้น

TABLE 20.3 NUMBER OF HOLDERS BY BEING IN DEBT, PURPOSE AND SIZE OF TOTAL AREA OF HOLDING

ขนาดเนื้อที่ถือครองทั้งสิ้น (ไร่) Size of total area of holding (rai)	รวมทั้งสิ้น Total	ผู้ถือครองที่ไม่มีหนี้สิน Holders not being in debt	ผู้ถือครองที่มีหนี้สิน Holders being in debt			
			รวม Sub-total	วัตถุประสงค์ Purpose		
				หนี้สินเพื่อการเกษตร Debt for agriculture	หนี้สินนอกการเกษตร Debt out of agriculture	หนี้สินเพื่อการเกษตร และนอกการเกษตร Debt for agriculture And out of agriculture
รวม Total	33,196	18,233	14,963	13,088	1,104	771
ต่ำกว่า Under 2	2,857	2,423	434	195	220	18
2 - 5	2,913	2,224	690	569	94	27
6 - 9	2,559	1,681	879	769	76	33
10 - 19	6,820	3,987	2,833	2,453	265	114
20 - 39	10,431	5,071	5,360	4,810	263	287
40 - 59	4,790	1,866	2,924	2,696	123	105
60 - 139	2,607	892	1,715	1,483	57	175
140 ขึ้นไป and over	218	89	129	112	5	12

ตาราง 20.4 จำนวนผู้ถือครองที่รายงานการมีหนี้สินเพื่อการเกษตรและจำนวนเงินที่เป็นหนี้ จำแนกตามแหล่งเงินทุน และขนาดเนื้อที่ถือครองทั้งสิ้น
 TABLE 20.4 NUMBER OF HOLDERS REPORTING DEBT FOR AGRICULTURE AND AMOUNT OF DEBT BY SOURCE OF LOAN AND SIZE

จำนวนเงิน : บาท

Amount of debt : Baht

OF TOTAL AREA OF HOLDING

ขนาดเนื้อที่ถือครองทั้งสิ้น (ไร่) Size of total area of holding (rai)	จำนวนเงิน ที่เป็นหนี้ทั้งสิ้น Total amount of debt	แหล่งเงินทุน Source of loan							
		ธนาคารเพื่อการเกษตรฯ (อกส.) Bank for agriculture and agricultural cooperative		ธนาคารอื่น ๆ /สถาบันการเงิน Other banks/Financial institute		สหกรณ์/กลุ่มเกษตรกร Cooperative/Farmer's group		กองทุนหมู่บ้าน และชุมชนเมืองแห่งชาติ Village and city fund	
		จำนวนผู้ถือครอง holders	จำนวนเงิน Amount of debt	จำนวนผู้ถือครอง holders	จำนวนเงิน Amount of debt	จำนวนผู้ถือครอง holders	จำนวนเงิน Amount of debt	จำนวนผู้ถือครอง holders	จำนวนเงิน Amount of debt
รวม Total	2,750,590,861	8,619	1,795,366,717	299	127,574,130	3,553	557,907,817	5,792	180,282,589
ต่ำกว่า Under 2	19,069,057	68	7,897,342	21	4,242,321	40	2,521,040	91	1,912,593
2 - 5	46,039,529	248	20,035,319	31	6,837,882	153	11,967,082	249	6,204,811
6 - 9	85,782,393	420	56,857,686	8	555,613	191	17,029,870	356	10,394,060
10 - 19	291,203,833	1,315	172,756,599	41	6,328,726	672	63,878,212	1,247	34,109,966
20 - 39	986,757,645	3,210	581,894,470	96	61,331,623	1,350	234,866,154	2,078	65,904,457
40 - 59	639,076,004	1,992	456,185,493	58	9,777,459	672	126,484,681	1,045	34,684,375
60 - 139	585,488,612	1,265	428,721,902	37	37,389,247	437	83,762,626	686	23,228,908
140 ขึ้นไป and over	97,173,787	102	71,017,906	8	1,111,259	38	17,398,152	39	3,843,419

ตาราง 20.4 จำนวนผู้ถือครองที่รายงานการมีหนี้สินเพื่อการเกษตรและจำนวนเงินที่เป็นหนี้ จำแนกตามแหล่งเงินทุน และขนาดเนื้อที่ถือครองทั้งสิ้น (ต่อ)

จำนวนเงิน : บาท

TABLE 20.4 NUMBER OF HOLDERS REPORTING DEBT FOR AGRICULTURE AND AMOUNT OF DEBT BY SOURCE OF LOAN AND SIZE

OF TOTAL AREA OF HOLDING (Contd.)

ขนาดเนื้อที่ถือครองทั้งสิ้น (ไร่) Size of total area of holding (rai)	แหล่งเงินทุน Source of loan									
	หน่วยงานราชการอื่น ๆ Other government agencies		พ่อค้าคนกลาง Middleman		นายทุนเงินกู้ Money lender		ญาติ/เพื่อนบ้าน/บุคคลอื่น Relative/Neighbour/Others			
	จำนวนผู้ถือครอง Number of holders	จำนวนเงิน Amount of debt	จำนวนผู้ถือครอง Number of holders	จำนวนเงิน Amount of debt	จำนวนผู้ถือครอง Number of holders	จำนวนเงิน Amount of debt	จำนวนผู้ถือครอง Number of holders	จำนวนเงิน Amount of debt	จำนวนผู้ถือครอง Number of holders	จำนวนเงิน Amount of debt
รวม Total	64	22,435,600	348	28,231,316	116	18,844,249	175	19,948,444		
ต่ำกว่า Under 2	4	111,674	4	1,460,104	4	772,642	4	151,342		
2 - 5	4	125,165	2	23,000	16	721,120	5	125,149		
6 - 9	8	174,700	9	229,015	8	251,175	13	290,274		
10 - 19	20	9,127,847	74	2,172,984	20	907,019	43	1,922,481		
20 - 39	16	9,426,052	170	13,769,926	44	13,477,851	68	6,087,113		
40 - 59	8	3,233,033	51	4,319,459	16	1,293,899	20	3,097,605		
60 - 139	4	237,130	33	4,956,828	8	1,420,545	17	5,771,427		
140 ขึ้นไป and over	-	-	5	1,300,000	-	-	5	2,503,052		

ตาราง 20.5 จำนวนผู้ถือครองที่รายงานการมีหนี้สินเพื่อการเกษตร จำแนกตามจำนวนเงินที่เป็นหนี้ และแหล่งเงินกู้

TABLE 20.5 NUMBER OF HOLDERS REPORTING DEBT FOR AGRICULTURE BY AMOUNT OF DEBT AND SOURCE OF LOAN

แหล่งเงินกู้ Source of loan	รวม Total	จำนวนเงินที่เป็นหนี้ (บาท) Amount of debt (baht)								
		ต่ำกว่า Under 2,001	2,001 - 5,000	5,001 - 10,000	10,001 - 20,000	20,001 - 50,000	50,001 - 100,000	100,001 - 500,000	500,001 - 1,000,000	1,000,001 ขึ้นไป And over
รวม Total	18,965	54	72	591	3,080	5,672	3,885	4,875	573	162
ธนาคารเพื่อการเกษตรและสหกรณ์การเกษตร (ธกส.) Bank for agriculture and agricultural cooperative	8,619	4	12	76	266	1,908	2,270	3,567	414	103
ธนาคารอื่น ๆ /สถาบันการเงิน Other banks/Financial institute	299	-	-	8	12	69	64	99	19	28
สหกรณ์/กลุ่มเกษตรกร Cooperative/Farmer's group	3,553	5	17	96	269	910	1,095	1,018	124	19
กองทุนหมู่บ้านและชุมชนเมืองแห่งชาติ Village and city fund	5,792	25	34	388	2,459	2,467	351	59	8	-
หน่วยราชการอื่น ๆ Other government agencies	64	-	8	-	4	24	4	12	4	8
พ่อค้าคนกลาง Middleman	348	15	-	18	36	166	59	54	-	-
นายทุนเงินกู้ Money lender	116	4	-	-	4	57	24	20	4	4
ญาติ/เพื่อนบ้าน/บุคคลอื่น Relative/Neighbour/Others	175	1	1	5	30	73	19	46	-	-

หมายเหตุ : ผู้ถือครอง 1 รายงานการมีหนี้สินจากแหล่งเงินกู้มากกว่า 1 แหล่ง

Note : One holder may report more than one source of loan

ภาคผนวก

APPENDIX

โครงการสำมะโนการเกษตร พ.ศ.2556
ระเบียบวิธีการสำรวจ สำหรับการรายงานผลระดับจังหวัด

1. คุ้มครอง (coverage)

ผู้ถือครองทำการเกษตรทุกรายในทุกท้องที่ทั่วประเทศ ทั้งในเขตเทศบาล และนอกเขตเทศบาล (การทำกรเกษตร หมายถึง การเพาะปลูกพืช การเลี้ยงปศุสัตว์ การเพาะเลี้ยงสัตว์น้ำในพื้นที่น้ำจืด และการทำนาเกลือสมุทร)

2. ระดับการนำเสนอผล

กำหนดให้มีการเสนอผลการสำรวจในระดับจังหวัด

3. แผนการสุ่มตัวอย่าง (sample design)

การทำสำมะโนการเกษตร พ.ศ.2556 ได้แบ่งข้อถามออกเป็น 2 ส่วน คือ ส่วนที่ 1 เป็นข้อถามเกี่ยวกับข้อมูลโครงสร้างพื้นฐานหลักทางการเกษตร เก็บรวบรวมข้อมูลโดยการสัมภาษณ์ผู้ถือครองทำการเกษตรทุกคน และส่วนที่ 2 เป็นข้อถามเกี่ยวกับข้อมูลโครงสร้างทางการเกษตรอื่นๆ เก็บรวบรวมข้อมูลโดยการสัมภาษณ์ผู้ถือครองตัวอย่าง

การสำรวจด้วยตัวอย่างในส่วนที่ 2 ได้กำหนดแผนการสุ่มตัวอย่างเป็นแบบ Single-stage sampling

- **หน่วยตัวอย่าง :** ผู้ถือครองทำการเกษตร
- **กรอบตัวอย่าง :** ได้จากการนับจดยรายชื่อผู้ถือครองทำการเกษตร ในแต่ละเขตแ่งนับ
- **การเลือกหน่วยตัวอย่าง :** ในแต่ละเขตแ่งนับทำการเลือกผู้ถือครองทำการเกษตรตัวอย่างจำนวน 1 ใน 4 หรือประมาณ 25% ของผู้ถือครองทำการเกษตรทั้งสิ้น ด้วยวิธีการสุ่มแบบมีระบบ (systematic sampling)
- **ความน่าจะเป็นในการเลือกผู้ถือครองทำการเกษตรตัวอย่างในแต่ละเขตแ่งนับ :**

$$p_i = \frac{n_i}{N_i} \quad \text{โดยที่}$$

n_i คือ จำนวนผู้ถือครองทำการเกษตรตัวอย่าง เขตแ่งนับ i

N_i คือ จำนวนผู้ถือครองทำการเกษตรทั้งสิ้น เขตแ่งนับ i

4. การคำนวณค่าถ่วงน้ำหนัก

การคำนวณค่าประมาณยอดรวมของจำนวนผู้ถือครองทำการเกษตร ต้องใช้ค่าถ่วงน้ำหนักซึ่งสามารถคำนวณได้จากผลคูณของค่าต่าง ๆ เหล่านี้

4.1 การคำนวณค่าถ่วงน้ำหนักเริ่มต้น (BW : base weight) คำนวณจากแผนการสุ่มตัวอย่างที่ใช้ โดยค่าถ่วงน้ำหนักเริ่มต้นจะมีค่าเท่ากับผลคูณส่วนกลับของความน่าจะเป็นที่หน่วยตัวอย่างจะถูกเลือกมาเป็นตัวแทนในแต่ละชั้น

4.2 การปรับค่าถ่วงน้ำหนักด้วยการไม่ตอบ (Adj_NR : adjustment for unit non-response)

ค่าถ่วงน้ำหนักเริ่มต้นของแต่ละผู้ถือครองตัวอย่าง จะถูกปรับด้วยอัตราการไม่ตอบในแต่ละเขตแดน

ตัวอย่าง การปรับอัตราการไม่ตอบในแต่ละ EA เท่ากับ $Adj_NR_i = \frac{n_i}{n'_i}$ โดยที่

n_i คือ จำนวนผู้ถือครองทำการเกษตรตัวอย่างที่กำหนด ของเขตแดนตัวอย่าง i

n'_i คือ จำนวนผู้ถือครองทำการเกษตรตัวอย่างที่ได้รับความร่วมมือ ของเขตแดนตัวอย่าง i

ดังนั้นค่าถ่วงน้ำหนักสุดท้าย (final weight) เกิดจากผลคูณของค่าถ่วงน้ำหนักเริ่มต้นคูณด้วยอัตราการไม่ตอบ ($FW_i = BW_i \times Adj_NR_i$) ซึ่งค่าถ่วงน้ำหนักสุดท้ายที่คำนวณได้จะถูกนำไปให้แต่ละผู้ถือครองตัวอย่าง เพื่อนำไปใช้การประมาณค่าประชากรต่อไป

2013 Agricultural Census
Methodology (Provincial level)

1. Coverage

The target population for the survey included all agricultural holders which agricultural activity were cultivating crops, rearing livestock, culturing fresh water and salt evaporation ponds.

2. Estimates of survey interest

This survey provided the estimates of provincial level.

3. Sample design

The survey was designed to be a sample census. The questionnaire was divided into 2 parts.

Part 1 section 1-10 (short form) : Agricultural holders infrastructure , All agricultural holders were enumerated for the short form.

Part 2 section 11-16 : Other structure agricultural holders, Selected agricultural holders approximately 1 on 4 were enumerated for the long form (section 1-16). The sample design of the survey for the part 2 designed to be the single stage sampling.

- **Sampling units** : agricultural holders
- **Sampling frame** : The new list of agricultural holders were used as the sampling frame.
- **Sampling selection** : The systematic sampling method was applied to draw agricultural holders from each EA. The sampling fraction in each EA was 1 in 4. Then all the selected agricultural holders were enumerated with the long form (section 1-16)
- **The selection probability of the agricultural holders** : $P_i = \frac{n_i}{N_i}$, where

n_i is number of sampled agricultural holders of i^{th} EA

N_i is total number of agricultural holders of i^{th} EA

4. Sample weighting

The weighting process for this survey included two main steps.

4.1 base weight (BW) : The base weight was equal to the reciprocal of the probability of selection assigned to each sample agricultural holders.

4.2 adjustment for unit non-response (ADJ_NR) : The base weights were adjusted for non-response on agricultural holder. Non-response adjustment within each EA was

$$\text{Adj_NR}_i = \frac{n_i}{n'_i}, \text{ where}$$

n_i is number of sampled agricultural holders of i^{th} EA

n'_i is number of sampled agricultural holders that response to the survey of i^{th} EA

The final weights assigned to each responding unit were computed as the product of the base weights and the non-response adjustment ($\text{FW}_i = \text{BW}_i \times \text{Adj_NR}_i$). The final weights were used in all analysis to produce estimate of population parameters.



รัฐได้ข้อมูล เกษตรกรได้ประโยชน์ ผลผลิตได้ราคา



www.nso.go.th