

สำมะโนการเกษตร พ.ศ. 2556

จังหวัดจันทบุรี

2013 AGRICULTURAL CENSUS
CHANGWAT CHANTHABURI



สำนักงานสถิติแห่งชาติ

กระทรวงเทคโนโลยีสารสนเทศและการสื่อสาร

NATIONAL STATISTICAL OFFICE

MINISTRY OF INFORMATION AND COMMUNICATION TECHNOLOGY

หน่วยงานเจ้าของเรื่อง

สำนักงานสถิติจังหวัดจันทบุรี
โทรศัพท์ 0 3933 0122
โทรสาร 0 3933 0122
ไปรษณีย์อิเล็กทรอนิกส์ : chtburi@nso.go.th

Division-in-Charge

Chanthaburi Provincial Statistical Office
Tel. 0 3933 0122
Fax : 0 3933 0122
E- mail : chtburi@nso.go.th

หน่วยงานที่เผยแพร่

สำนักสถิติพยากรณ์
สำนักงานสถิติแห่งชาติ
ศูนย์ราชการเฉลิมพระเกียรติ 80 พรรษา
อาคารรัฐประศาสนภักดี ชั้น 2
ถนนแจ้งวัฒนะ เขตหลักสี่ กทม. 10210
โทรศัพท์ 0 2142 1234 0 2141 7501
โทรสาร 0 2143 8133
ไปรษณีย์อิเล็กทรอนิกส์ : services@nso.go.th

Distributed by

Statistical Forecasting Bureau
National Statistical Office
The Government Complex,
Ratthaprasasanabhakti Building, 2nd Floor,
Chaeng Watthana Rd., Laksi, Bangkok 10210
Tel : + 66 (0) 2142 1234 + 66 (0) 2141 7501
Fax : + 66 (0) 214 38133
E-mail : services@nso.go.th
[http : // www.nso.go.th](http://www.nso.go.th)

ปีที่จัดพิมพ์

2557

Published

2014

จัดพิมพ์โดย

สำนักงานสถิติจังหวัดจันทบุรี

Printed by

Chanthaburi Provincial Statistical Office

คำนำ

สำนักงานสถิติแห่งชาติ ได้จัดทำสำมะโนการเกษตรทุก 10 ปี ตามข้อเสนอแนะขององค์การอาหารและเกษตรแห่งสหประชาชาติ (FAO) ซึ่งครั้งนี้เป็นการจัดทำสำมะโนการเกษตร ครั้งที่ 6 เพื่อเก็บรวบรวมข้อมูลโครงสร้างพื้นฐานการประกอบการเกษตร สำหรับใช้ประโยชน์ในการกำหนดนโยบาย วางแผน ติดตาม และประเมินผลการพัฒนาด้านการเกษตรในระดับประเทศและระดับท้องถิ่น

ข้อมูลสถิติที่ได้จากการทำสำมะโนการเกษตรครั้งนี้ได้นำเสนอไปแล้ว 2 ฉบับ คือ รายงานผลเบื้องต้นซึ่งนำเสนอผลข้อมูลลักษณะการทำกรเกษตรในภาพรวมของประเทศ และรายงานผลล่วงหน้าซึ่งประมวลผลจากครัวเรือนผู้ถือครองทำการเกษตรตัวอย่างร้อยละ 1 นำเสนอภาพรวมโครงสร้างพื้นฐานทางการเกษตร และลักษณะของครัวเรือนเกษตร ในระดับภาคและประเทศ สำหรับรายงานฉบับนี้เป็นรายงานผลฉบับสมบูรณ์ซึ่งประมวลผลข้อมูลในรายละเอียดจากครัวเรือนผู้ถือครองทำการเกษตรทั้งหมด เพื่อเสนอข้อมูลรายละเอียดต่างๆ ของโครงสร้างพื้นฐานหลักและโครงสร้างอื่นๆ ทางกรเกษตรเป็นรายจังหวัด รายภาค และทั่วราชอาณาจักร

สำมะโนการเกษตร พ.ศ. 2556 เป็นโครงการจัดเก็บข้อมูลสถิติขนาดใหญ่ ต้องได้รับความร่วมมือจากผู้ที่เกี่ยวข้อง ในครั้งนี้สำนักงานสถิติแห่งชาติ ได้รับความร่วมมือจากกรมส่งเสริมการเกษตร ในการให้เจ้าหน้าที่ส่งเสริมการเกษตรประจำตำบล และอาสาสมัครเกษตรหมู่บ้าน มาช่วยในการจัดเก็บข้อมูลสถิติ นอกจากนี้ ประชาชนได้ให้ความร่วมมือในการให้ข้อมูลที่ถูกต้องตามความเป็นจริง รวมทั้งยังได้รับความสนับสนุนจากหน่วยงานภาครัฐและภาคเอกชน จึงขอขอบคุณทุกท่าน มา ณ ที่นี้

Preface

The National Statistical Office has conducted the Agricultural Census every 10 years in accordance with the recommendation of the Food and Agriculture Organization (FAO) and this census round was the sixth of its series. The census aims to provide basic information of the structure of agriculture and that information provides as a guideline for developing agricultural policies and plans as well as for monitoring agricultural development for both national and local level.

Prior to this report, the result of the 2013 Agricultural Census had been published for the Preliminary Report and the Advanced Report. The preliminary report presented the characteristics of farming in the whole country and the advanced report that processing of household's agricultural holders from 1% sample presented the overview of agricultural infrastructure and the characteristics of the household at the regional and national levels. This is the completed report that processed the detail of household's agricultural holders and presented the detail of the infrastructure and other structures about agriculture at the provincial, regional and national levels.

The National Statistical Office would like to take this opportunity to express our gratitude to the Department of Agricultural Extension, Ministry of Agriculture and Cooperatives, on the supply of their manpower – the agricultural extension officers and the village agricultural volunteers – to carry out the census. The National Statistical Office would like to extend our thanks to all people for their active participation in the census and to express our appreciation to all public and private agencies for their support and cooperation throughout the conduct of the census.

บทสรุปผู้บริหาร รายงานผลสำมะโนการเกษตร พ.ศ. 2556

สำนักงานสถิติแห่งชาติ ได้จัดทำสำมะโนการเกษตรมาแล้ว 5 ครั้ง โดยครั้งแรกจัดทำเมื่อ พ.ศ. 2493 และถัดมาในปี 2506 2521 2536 และ 2546 ตามลำดับ ซึ่งเป็นการจัดทำทุก 10 ปี ตามข้อเสนอแนะขององค์การอาหารและเกษตรแห่งสหประชาชาติ (FAO) สำมะโนการเกษตร พ.ศ. 2556 นี้เป็นการจัดทำครั้งที่ 6 เพื่อให้ประเทศไทยมีข้อมูลโครงสร้างพื้นฐานทางการเกษตรที่สำคัญ แสดงภาพการทำการเกษตรของประเทศได้ถึงระดับพื้นที่ย่อย และทราบถึงการเปลี่ยนแปลงโครงสร้างด้านการเกษตรในรอบ 10 ปี เพื่อใช้ในการกำหนดนโยบาย วางแผนและติดตามประเมินผลการพัฒนาด้านการเกษตร ทั้งในระดับประเทศและระดับท้องถิ่น

การทำสำมะโนการเกษตรครั้งนี้ สำนักงานสถิติจังหวัดจันทบุรี ได้เก็บรวบรวมข้อมูลโดยการส่งอาสาสมัครเกษตรหมู่บ้าน จำนวน 142 คน เจ้าหน้าที่ส่งเสริมการเกษตรประจำตำบล จำนวน 28 คน และเจ้าหน้าที่ของสำนักงานสถิติจังหวัด ออกไปสัมภาษณ์หัวหน้าครัวเรือนทุกครัวเรือนในจังหวัด เพื่อหาผู้ถือครองทำการเกษตร ในเดือนพฤษภาคม 2556 โดยใช้คอมพิวเตอร์พกพาขนาดกลาง (Tablet) ในการเก็บรวบรวมข้อมูล ทั้งนี้สำนักงานสถิติจังหวัดจันทบุรีได้นำเสนอรายงานผลเบื้องต้น ซึ่งเป็นสรุปผลข้อมูลบางส่วนไปแล้ว สำหรับรายงานฉบับนี้ เป็นรายงานฉบับสมบูรณ์ที่สรุปผลจากข้อมูลทั้งหมดของจังหวัดจันทบุรี ดังนี้

1. ผู้ถือครองและเนื้อที่ถือครองทำการเกษตร

จังหวัดจันทบุรี ประกอบด้วย 10 อำเภอ มีผู้ถือครองทำการเกษตรทั้งสิ้น ณ วันสำมะโน (1 พฤษภาคม 2556) 50,630 ครัวเรือน คิดเป็นร้อยละ 23.7 ของครัวเรือนทั้งจังหวัด^{1/} มีเนื้อที่ถือครองทำการเกษตรทั้งสิ้น 1,099,355 ไร่ (เฉลี่ย 21.7 ไร่/ราย)

อำเภอสอยดาวมีจำนวนผู้ถือครองทำการเกษตรมากที่สุด คือ 7,148 ราย (ร้อยละ 14.1) และมีเนื้อที่ถือครองทำการเกษตรมากที่สุดเช่นกัน คือ 247,992 ไร่ (ร้อยละ 22.6) รองลงมา คือ อำเภอท่าใหม่มีจำนวน 6,597 ราย และ 110,156 ไร่ (ร้อยละ 13.0 และ 10.0 ตามลำดับ) อำเภอแหลมสิงห์มีผู้ถือครองทำการเกษตรน้อยที่สุด 2,012 ราย (ร้อยละ 4.0) และมีเนื้อที่ถือครองน้อยที่สุดเช่นกัน คือ 14,793 ไร่ (ร้อยละ 1.3)

เมื่อพิจารณาเนื้อที่ถือครองทำการเกษตรเฉลี่ย พบว่า อำเภอสอยดาวมีเนื้อที่ถือครองเฉลี่ยสูงสุด 34.7 ไร่ รองลงมาคือ อำเภอแก่งหางแมว อำเภอโป่งน้ำร้อน และอำเภอเขาคิชฌกูฏ (33.7, 27.9 และ 21.7 ไร่ ตามลำดับ) โดยอำเภอแหลมสิงห์ มีเนื้อที่ถือครองเฉลี่ยต่ำสุด คือ 7.4 ไร่

^{1/} ครัวเรือนทั้งจังหวัดปี 2556 มีจำนวน 213,357 ครัวเรือน (กรมการปกครอง กระทรวงมหาดไทย)

ขอบข่ายสำมะโนการเกษตร พ.ศ. 2556 คือ การเพาะปลูกพืช การเลี้ยงปศุสัตว์ การเพาะเลี้ยงสัตว์น้ำในพื้นที่น้ำจืด และการทำนาเกลือสมุทร เพื่อขาย (รวมการปลูกข้าวเพื่อบริโภค และการเลี้ยง วัว ควาย เพื่อใช้งาน)

ตาราง 1 จำนวนผู้ถือครองและเนื้อที่ถือครองทำการเกษตรรายอำเภอ พ.ศ. 2556

อำเภอ	จำนวนผู้ถือครอง (ราย)		เนื้อที่ถือครอง (ไร่)		เนื้อที่ถือครองเฉลี่ย (ไร่)
	จำนวน	%	จำนวน	%	
รวม	50,630	100.0	1,099,355	100.0	21.7
เมืองจันทบุรี	4,670	9.2	53,365	4.9	11.4
ขลุง	5,793	11.4	88,011	8.0	15.2
ท่าใหม่	6,597	13.0	110,156	10.0	16.7
โป่งน้ำร้อน	5,867	11.6	163,926	14.9	27.9
มะขาม	4,967	9.8	98,402	8.9	19.8
แหลมสิงห์	2,012	4.0	14,793	1.3	7.4
สอยดาว	7,148	14.1	247,992	22.6	34.7
แก่งหางแมว	4,710	9.3	158,948	14.5	33.7
นายายอาม	4,382	8.7	66,533	6.1	15.2
เขาคิชฌกูฏ	4,484	8.9	97,228	8.8	21.7

เมื่อพิจารณาในรอบ 10 ปีที่ผ่านมาจากปี 2546 พบว่า ทั้งจำนวนผู้ถือครองและเนื้อที่ถือครองทำการเกษตรลดลงจาก 59,268 เป็น 50,630 ราย (ร้อยละ 14.6) และจาก 1,375,594 เป็น 1,099,355 ไร่ (ร้อยละ 20.1) โดยมีเนื้อที่ถือครองทำการเกษตรเฉลี่ย คือ 23.2 และ 21.7 ไร่ ตามลำดับ

แผนภูมิ 1 เปรียบเทียบจำนวนผู้ถือครองและเนื้อที่ถือครองทำการเกษตร พ.ศ. 2536 2546 และ 2556

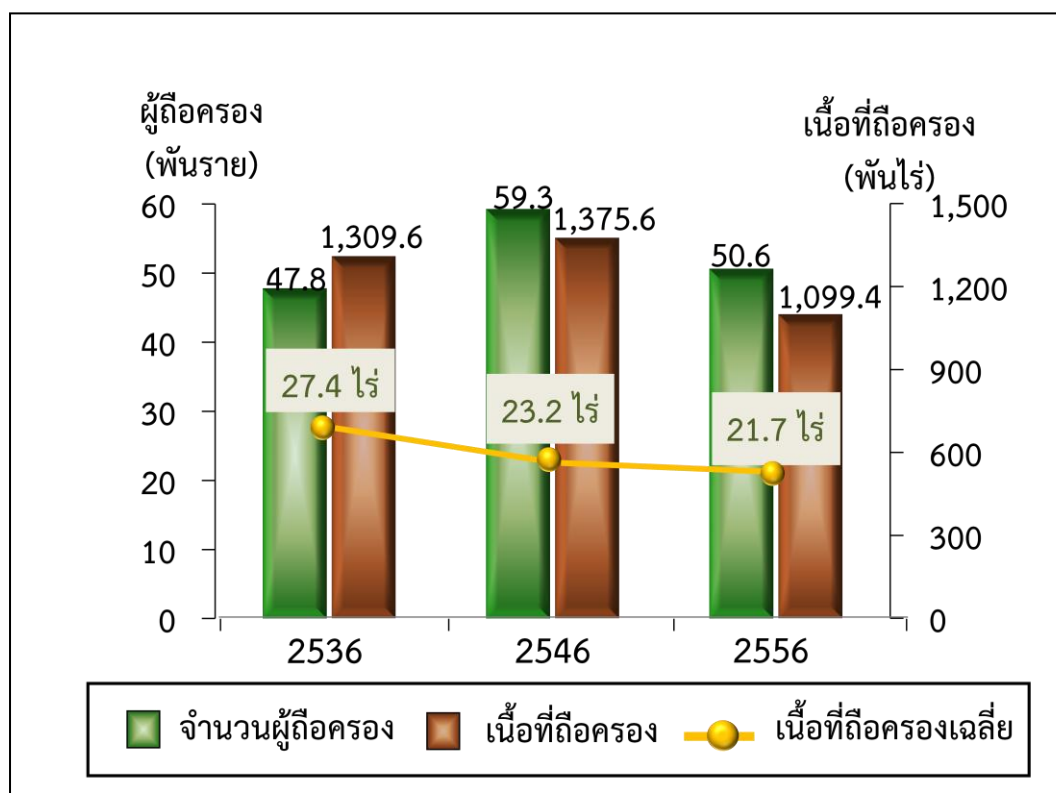

2. ลักษณะการทำกาเกษตร

จากสำมะโนการเกษตร พ.ศ. 2556 พบว่า ผู้ถือครองทำการเกษตร 50,630 ราย ส่วนใหญ่ (ร้อยละ 98.1) ทำการเพาะปลูกพืช ซึ่งในจำนวนนี้มีการทำกาเกษตรประเภทอื่นร่วมด้วย ร้อยละ 2.6 เช่น เลี้ยงปศุสัตว์ หรือเพาะเลี้ยงสัตว์น้ำในพื้นที่น้ำจืด หรือทำนาเกลือสมุทร

โดยผู้ถือครองทำการเกษตรประเภทเดียวมีมากถึง ร้อยละ 97.4 คือ เพาะปลูกพืช เลี้ยงปศุสัตว์ เพาะเลี้ยงสัตว์น้ำในพื้นที่น้ำจืด หรือทำนาเกลือสมุทรอย่างใดอย่างหนึ่ง ซึ่งในแต่ละประเภท เช่น การปลูกพืช อาจปลูกพืชหลายชนิด หรือเลี้ยงปศุสัตว์หลายชนิด เป็นต้น

สำหรับผู้ที่ทำเกษตร 2 ประเภทร่วมกัน มีร้อยละ 2.4 และทำการเกษตรตั้งแต่ 3 ประเภทขึ้นไป มีน้อยมากเพียงร้อยละ 0.2

แผนภูมิ 2 จำนวนผู้ถือครองทำการเกษตร จำแนกตามลักษณะการทำกาเกษตร พ.ศ. 2556

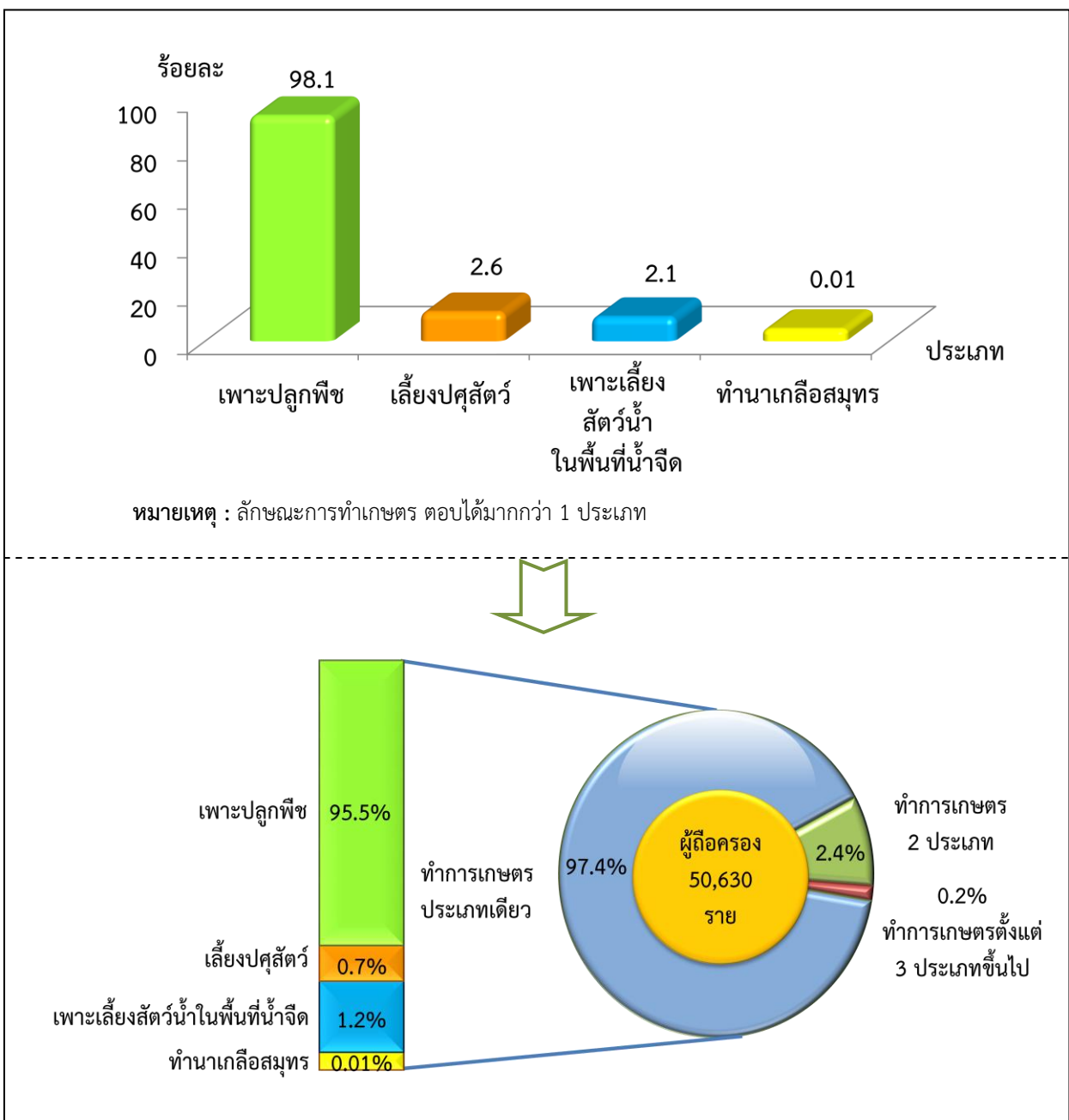

3. ขนาดเนื้อที่ถือครองทำการเกษตร

ผู้ถือครองทำการเกษตรของจังหวัดจันทบุรีส่วนใหญ่ (ร้อยละ 85.5) มีเนื้อที่ถือครองขนาดต่ำกว่า 40 ไร่ ซึ่งในจำนวนนี้ร้อยละ 45.3 เป็นผู้ถือครองที่มีเนื้อที่ขนาด 10 – 39 ไร่ สำหรับผู้ถือครองทำการเกษตรที่ถือครองเนื้อที่ขนาดใหญ่ (140 ไร่ขึ้นไป) มีเพียงร้อยละ 1.1 เท่านั้น

แผนภูมิ 3 จำนวนผู้ถือครองทำการเกษตร จำแนกตามขนาดเนื้อที่ถือครองทั้งสิ้น พ.ศ. 2536 2546 และ 2556

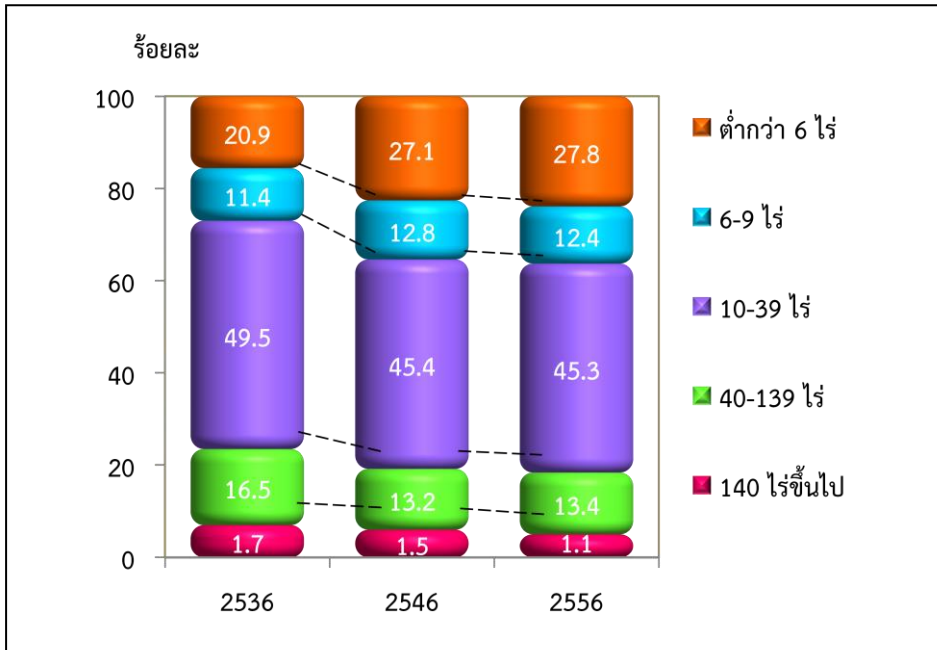

4. ลักษณะการถือครองที่ดิน

ผู้ถือครองทำการเกษตรส่วนใหญ่ (ร้อยละ 87.8) ทำการเกษตรในเนื้อที่ของตนเองอย่างเดี่ยว ผู้ถือครองฯ ร้อยละ 2.2 ทำการเกษตรในเนื้อที่ของตนเองและทำการเกษตรในเนื้อที่ไม่ใช่ของตนเอง สำหรับผู้ที่ทำการเกษตร โดยไม่มีเนื้อที่ถือครองเป็นของตนเองเลยมีร้อยละ 10.0

แผนภูมิ 4 จำนวนผู้ถือครองทำการเกษตรที่มีที่ดิน จำแนกตามลักษณะการถือครองที่ดิน พ.ศ. 2556

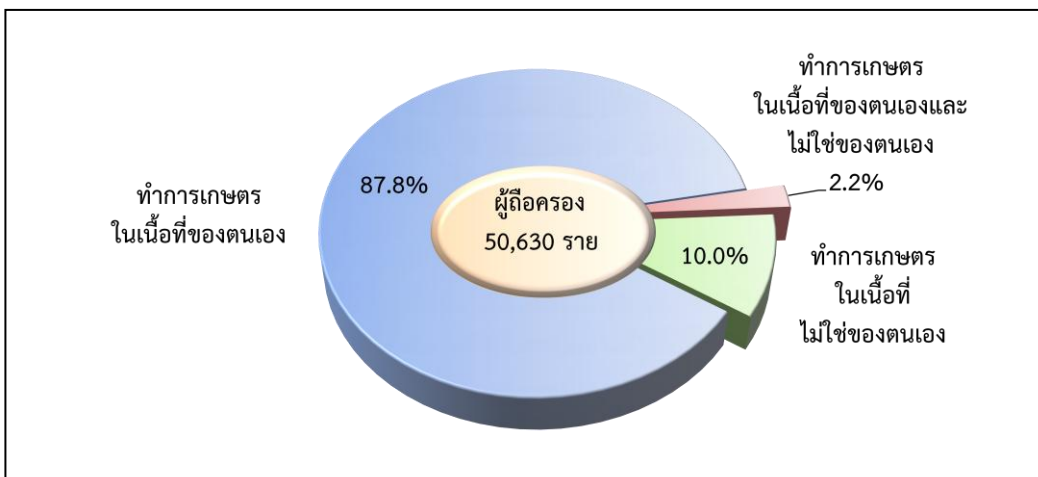

5. เนื้อที่ถือครองทำการเกษตร จำแนกตามการใช้ประโยชน์ที่ดิน

จากเนื้อที่ถือครองทำการเกษตรทั้งจังหวัด 1,099,355 ไร่ พบว่า เนื้อที่มากกว่าครึ่งหนึ่ง (ร้อยละ 51.1) เป็นที่ปลูกพืชยืนต้นและไม้ผล/ที่ปลูกสวนป่า รองลงมาเป็นที่ปลูกยางพารา (ร้อยละ 27.9)

จากการทำสำมะโนการเกษตรครั้งนี้ พบว่าในช่วง 10 ปีที่ผ่านมา ที่ปลูกยางพารามีสัดส่วนเพิ่มขึ้นอย่างชัดเจน แต่สำหรับที่ปลูกพืชยืนต้นและไม้ผล ที่ปลูกพืชไร่ และทุ่งหญ้าเลี้ยงสัตว์และที่อื่นๆ มีสัดส่วนลดลง

แผนภูมิ 5 เปรียบเทียบเนื้อที่ถือครองทำการเกษตรจำแนกตามการใช้ประโยชน์ที่ดิน พ.ศ. 2536 2546 และ 2556

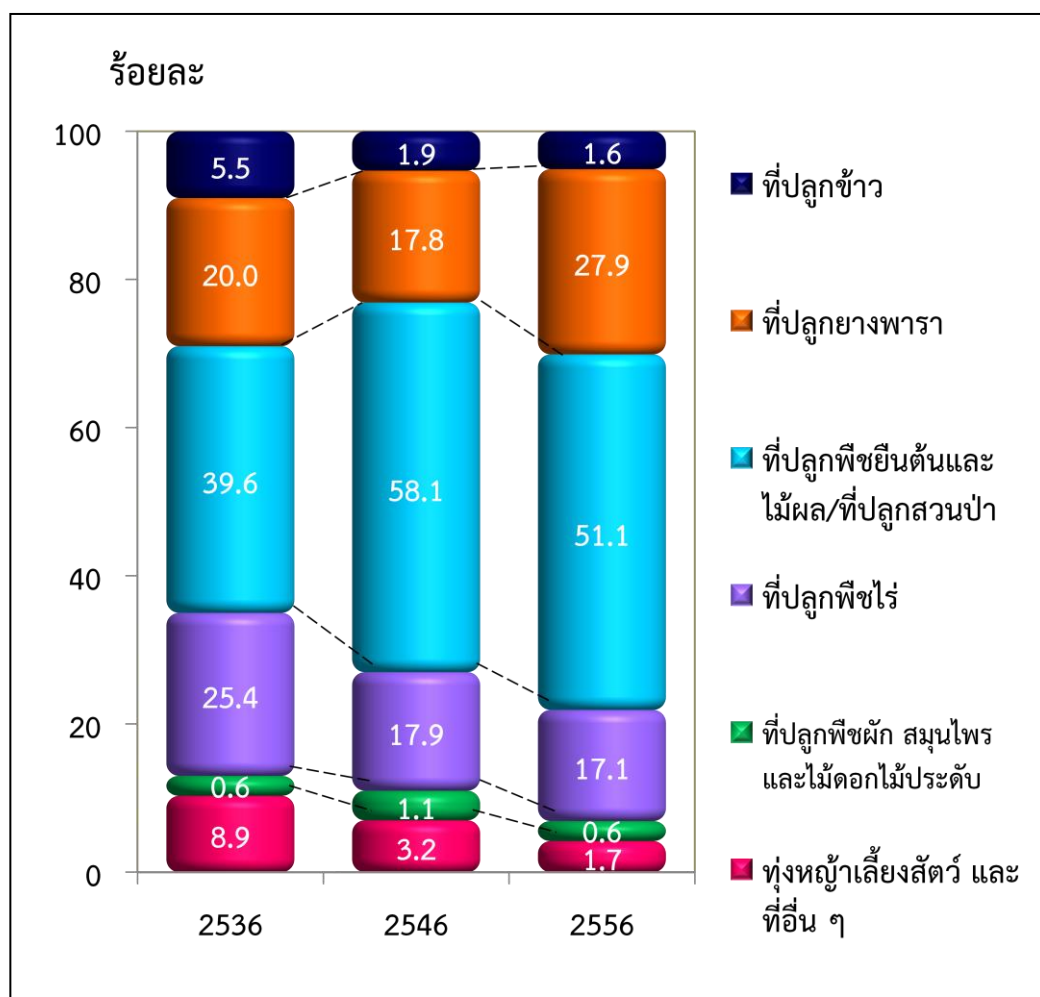

6. การใช้ปุ๋ย

ผู้ถือครองทำการเกษตรที่ปลูกพืชส่วนใหญ่ (ร้อยละ 90.8) มีการใช้ปุ๋ย ซึ่งในจำนวนนี้ (ร้อยละ 79.7) มีการใช้ปุ๋ยเคมี โดยมีผู้ใช้ปุ๋ยเคมีอย่างเดีย্বর้อยละ 26.4 ส่วนที่ใช้ปุ๋ยอินทรีย์หรือปุ๋ยชีวภาพอย่างเดียว มีเพียงร้อยละ 4.9 และ 1.6 ตามลำดับ

หากพิจารณาในช่วงปี 2546 ถึง 2556 จะพบว่าแนวโน้มการใช้ปุ๋ยลดลงจากร้อยละ 93.4 ในปี 2546 ลดลงเป็นร้อยละ 90.8 ในปี 2556 โดยเฉพาะการใช้ปุ๋ยเคมีร่วมกับปุ๋ยประเภทอื่นๆ มีมากถึงร้อยละ 53.3 ในปี 2556 ในขณะที่การใช้ปุ๋ยเคมีอย่างเดียว มีแนวโน้มลดลง จากร้อยละ 33.0 ในปี 2546 เป็นร้อยละ 26.4 ในปี 2556

เมื่อพิจารณาถึงปริมาณการใช้ปุ๋ยเคมีเฉลี่ยต่อไร่ พบว่ามีปริมาณการใช้ปุ๋ยเพิ่มมากขึ้นจาก 68.9 กก./ไร่ ในปี 2546 เป็น 79.4 กก./ไร่ ในปี 2556

ตาราง 2 จำนวนผู้ถือครองทำการเกษตร จำแนกตามการใช้ปุ๋ย พ.ศ. 2536 2546 และ 2556

รายการ	2536	2546	2556
1. จำนวนผู้ถือครองที่ปลูกพืช	47,362	58,465	49,255
	(100.0%)	(100.0%)	(100.0%)
ไม่ใช้ปุ๋ย	7,979	3,841	4,508
	(16.8)	(6.6)	(9.2)
ใช้ปุ๋ย	39,383	54,624	44,747
	(83.2)	(93.4)	(90.8)
ปุ๋ยเคมี	15,753	19,300	13,020
	(33.3)	(33.0)	(26.4)
ปุ๋ยอินทรีย์	1,479	3,381	2,391
	(3.1)	(5.8)	(4.9)
ปุ๋ยชีวภาพ	*	*	793
			(1.6)
ปุ๋ยเคมีและปุ๋ยอื่นๆ	22,151	31,943	26,275
	(46.8)	(54.6)	(53.3)
ปุ๋ยอินทรีย์และปุ๋ยชีวภาพ	*	*	2,268
			(4.6)
2. เนื้อที่เพาะปลูกที่ใส่ปุ๋ยเคมี (ไร่)	815,930	1,127,635	924,839
3. ปริมาณปุ๋ยเคมีที่ใช้ (1,000 กก.)	43,791	77,694	73,436
เฉลี่ยต่อไร่ (กก.)	53.7	68.9	79.4

* สำนวนการเกษตร พ.ศ. 2536 และ 2546 ไม่มีข้อมูลเกี่ยวกับการใช้ปุ๋ยชีวภาพ

7. ลักษณะทางด้านประชากรและการทำงาน

ผู้ถือครองทำการเกษตรที่เป็นบุคคลธรรมดา เป็นชายมากกว่าหญิง คือ เป็นชายร้อยละ 58.8 และหญิง ร้อยละ 41.2 โดยจะเห็นว่าแนวโน้มของผู้ถือครองที่เป็นชายมีสัดส่วนลดลงจากปี 2546 – 2556 เป็นร้อยละ 64.5 และ 58.8 ตามลำดับ

เมื่อพิจารณาตามกลุ่มอายุพบว่า ผู้ถือครองส่วนใหญ่มีอายุ 35 ปีขึ้นไป โดยผู้ถือครองในช่วงอายุ 35 – 64 ปี มีแนวโน้มเพิ่มขึ้น จากร้อยละ 70.3 ในปี 2546 เป็นร้อยละ 75.3 ในปี 2556 และกลุ่มผู้สูงอายุ 65 ปีขึ้นไป ก็มีแนวโน้มเพิ่มขึ้นเช่นเดียวกัน จากร้อยละ 15.9 เป็นร้อยละ 19.9

แผนภูมิ 6 จำนวนผู้ถือครองทำการเกษตร จำแนกตามเพศ และหมวดอายุ พ.ศ. 2536 2546 และ 2556

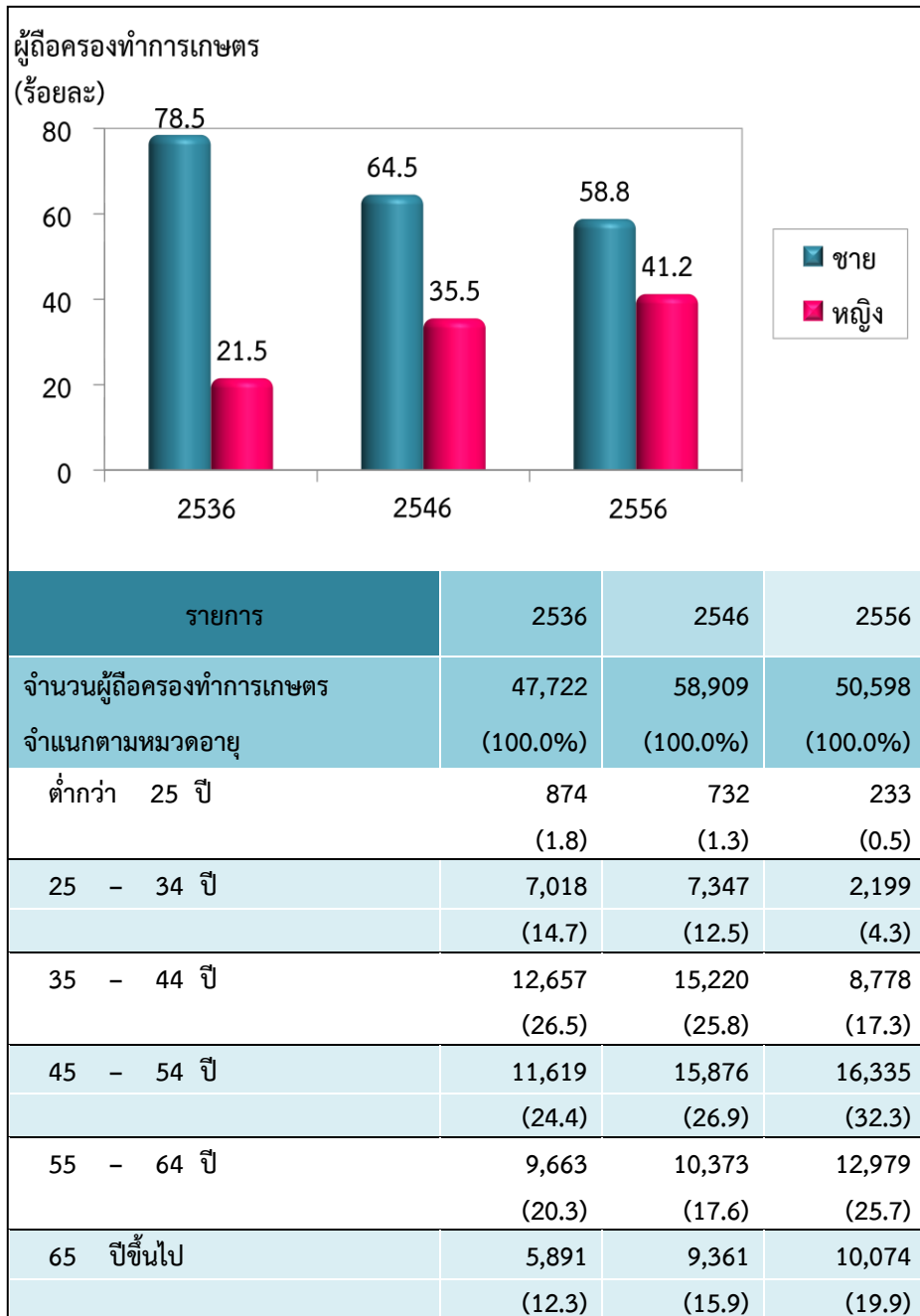

จังหวัดจันทบุรีมีจำนวนสมาชิกในครัวเรือนผู้ถือครองทำการเกษตรทั้งสิ้น 153,661 คน คิดเป็นร้อยละ 29.3 ของประชากรทั้งจังหวัด^{2/} โดยเป็นชายมากกว่าหญิงเล็กน้อย คือร้อยละ 50.5 และ 49.5 ตามลำดับ มีจำนวนสมาชิกเฉลี่ยครัวเรือนละ 3.0 คน ลดลงจากปี 2546 ซึ่งมี 3.2 คน

เมื่อพิจารณาจำนวนสมาชิกตามกลุ่มอายุ พบว่า จำนวนสมาชิกในครัวเรือนเกษตรที่มีอายุ 35 ปีขึ้นไป มีแนวโน้มเพิ่มขึ้นจากร้อยละ 53.0 ในปี 2546 เป็นร้อยละ 62.9 ในปี 2556

ตาราง 3 จำนวนสมาชิกในครัวเรือนผู้ถือครองทำการเกษตร จำแนกตามเพศ และหมวดอายุ พ.ศ. 2536 2546 และ 2556

รายการ	2536	2546	2556
จำนวนสมาชิกในครัวเรือนทั้งสิ้น (ไม่รวมบริษัทฯ)	178,425 (100.0%)	190,013 (100.0%)	153,661 (100.0%)
เฉลี่ยต่อครัวเรือน	4.2	3.2	3.0
จำแนกตามเพศ			
ชาย	87,527 (49.1)	95,115 (50.1)	77,565 (50.5)
หญิง	90,898 (50.9)	94,898 (49.9)	76,096 (49.5)
จำแนกตามหมวดอายุ			
ต่ำกว่า 25 ปี	70,966 (39.8)	55,603 (29.3)	34,414 (22.4)
25 - 34 ปี	32,031 (17.9)	33,568 (17.7)	22,536 (14.7)
35 - 44 ปี	28,831 (16.2)	35,124 (18.5)	23,620 (15.4)
45 - 54 ปี	20,587 (11.5)	29,107 (15.3)	28,770 (18.7)
55 - 64 ปี	15,839 (8.9)	17,986 (9.5)	24,765 (16.1)
65 ปีขึ้นไป	10,171 (5.7)	18,625 (9.7)	19,556 (12.7)

^{2/}ประชากรทั้งจังหวัดในปี 2556 มีจำนวน 524,260 คน (กรมการปกครอง กระทรวงมหาดไทย)

โดยลักษณะการทำงานของสมาชิกในครัวเรือนที่มีอายุ 10 ปีขึ้นไป ส่วนใหญ่ (ร้อยละ 90.8) ทำงานเชิงเศรษฐกิจ โดยเป็นผู้ที่ทำงานเกษตรในที่ถือครองมากถึงร้อยละ 77.6 ซึ่งในจำนวนนี้มีผู้ที่ทำงานเกษตรในที่ถือครองอย่างเดียวร้อยละ 56.6 ทำงานเกษตรในที่ถือครองและทำงานอื่นด้วยร้อยละ 21.0 ขณะที่ผู้ที่ไม่ได้ทำงานเกษตรในที่ถือครองเลยมีเพียงร้อยละ 13.2 และมีข้อสังเกตว่า สัดส่วนของผู้ที่ทำงานเกษตรในที่ถือครองอย่างเดียวเพิ่มขึ้นจากร้อยละ 38.7 ในปี 2546 เป็นร้อยละ 57.4 ในปี 2556

ตาราง 4 จำนวนสมาชิกในครัวเรือนผู้ถือครองทำการเกษตร จำแนกตามลักษณะการทำงาน พ.ศ. 2536 2546 และ 2556

รายการ	2536	2546	2556
จำนวนสมาชิกในครัวเรือนที่มีอายุ 10 ปีขึ้นไป	147,622 (100.0%)	173,493 (100.0%)	144,543 (100.0%)
จำแนกตามลักษณะการทำงาน			
ทำงานเชิงเศรษฐกิจ	134,006 (90.8)	146,633 (84.5)	131,225 (90.8)
ทำงานเกษตรในที่ถือครองอย่างเดียว	83,893 (56.8)	67,216 (38.7)	81,873 (56.6)
ทำงานเกษตรในที่ถือครองเป็นหลักและทำงานอื่นด้วย	21,989 (14.9)	39,629 (22.9)	17,009 (11.8)
ทำงานอื่นเป็นหลักและทำงานเกษตรในที่ถือครองด้วย	20,004 (13.6)	30,997 (17.8)	13,330 (9.2)
ทำงานอื่นเป็นหลัก (ไม่ทำงานเกษตรในที่ถือครอง)	8,120 (5.5)	8,791 (5.1)	19,033 (13.2)
ไม่ทำงานเชิงเศรษฐกิจ	13,616 (9.2)	26,860 (15.5)	13,298 (9.2)

8. การศึกษาของผู้ถือครองทำการเกษตร

ในช่วง 10 ปีที่ผ่านมา ผู้ถือครองทำการเกษตรส่วนใหญ่มีระดับการศึกษาสูงขึ้น กล่าวคือ ผู้ถือครองฯ ที่สำเร็จการศึกษาระดับมัธยมศึกษา มีสัดส่วนเพิ่มมากขึ้นเกือบ 2 เท่า (ร้อยละ 11.7 เป็นร้อยละ 18.0)

และระดับปริญญาตรี และปวช./ปวส.ฯ ก็เพิ่มขึ้นเช่นเดียวกัน (ร้อยละ 2.4 เป็นร้อยละ 3.8 และร้อยละ 2.5 เป็นร้อยละ 3.3) ในขณะที่สัดส่วนของผู้ถือครองฯ ที่สำเร็จระดับประถมศึกษากลับลดลง (ร้อยละ 67.7 เป็นร้อยละ 55.0) และผู้ที่ไม่มีการศึกษาก็ลดลงเช่นเดียวกัน (ร้อยละ 3.5 เป็นร้อยละ 1.7)

แผนภูมิ 7 การศึกษาของผู้ถือครองทำการเกษตร พ.ศ. 2546 และ 2556

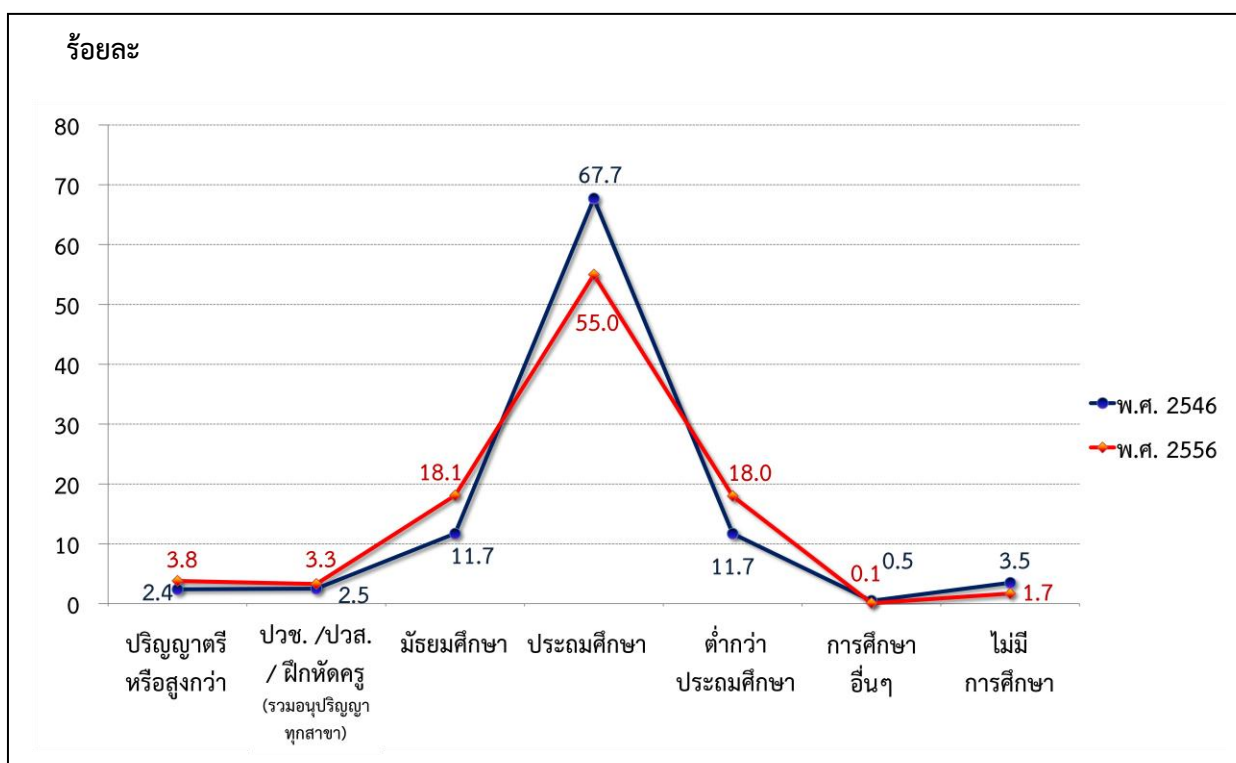

9. รายได้และหนี้สินของครัวเรือน

ผู้ถือครองทำการเกษตรทุกครัวเรือน (ร้อยละ 100.0) มีรายได้ของครัวเรือนมาจากการทำการเกษตร และจากแหล่งอื่น ซึ่งมีสัดส่วนเพิ่มขึ้นจากปี 2546 (จากร้อยละ 69.3 เป็นร้อยละ 100.0)

ตาราง 5 จำนวนผู้ถือครองทำการเกษตร จำแนกตามแหล่งที่มาของรายได้ของครัวเรือน พ.ศ. 2536 2546 และ 2556

รายการ	2536	2546	2556
จำนวนผู้ถือครองทำการเกษตรทั้งสิ้น (ไม่รวมบริษัท)	47,699 (100.0%)	59,164 (100.0%)	50,598 (100.0%)
แหล่งที่มาของรายได้ของครัวเรือน			
จากการเกษตรอย่างเดียว	32,857 (68.9)	18,155 (30.7)	- (-)
จากการเกษตรและจากแหล่งอื่น	14,842 (31.1)	41,009 (69.3)	50,598 (100.0)
ส่วนใหญ่จากการเกษตร	7,560 (15.8)	22,163 (37.5)	43,316 (85.6)
ส่วนใหญ่จากการรับจ้างทำงานเกษตร	1,950 (4.1)	3,349 (5.7)	1,373 (2.7)
ส่วนใหญ่จากแหล่งอื่น	5,332 ^{3/} (11.2)	15,497 ^{3/} (26.1)	5,909 (11.7)

โดยผู้ถือครองทำการเกษตร มีรายได้จากผลผลิตทางการเกษตร อยู่ในช่วง 100,001 บาทขึ้นไป มากที่สุด (ร้อยละ 47.1) รองลงมาคือ รายได้ 50,001 - 100,000 บาท และ 20,001 - 50,000 บาท (ร้อยละ 27.9 และ 16.2 ตามลำดับ) โดยสัดส่วนผู้มีรายได้ตั้งแต่ 100,001 บาทขึ้นไป เพิ่มขึ้นจากปี 2546 ร้อยละ 24.2

แผนภูมิ 8 จำนวนผู้ถือครองทำการเกษตร จำแนกตามรายได้จากผลผลิตทางการเกษตร พ.ศ. 2536 2546 และ 2556

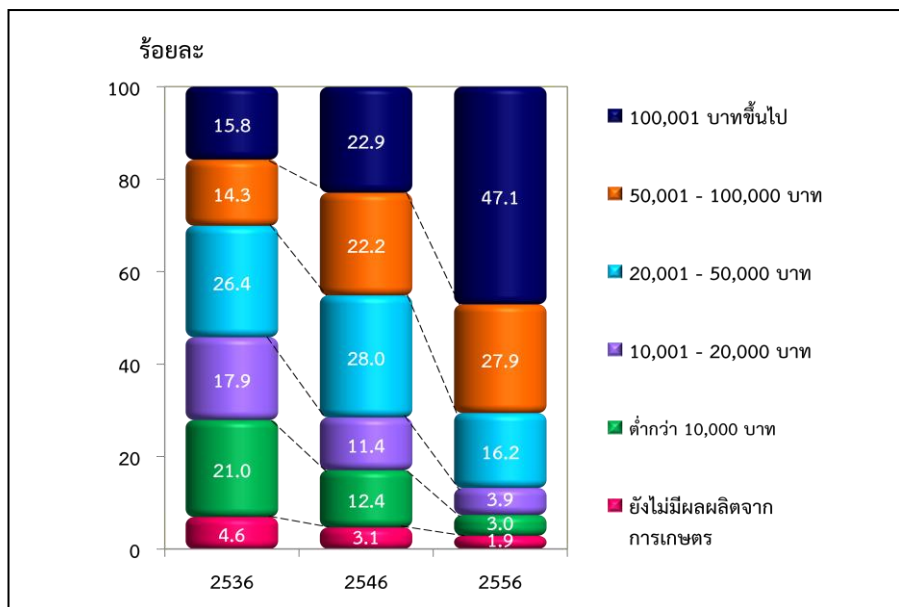

^{3/} ข้อมูลจำนวนผู้ถือครองที่รายงานแหล่งที่มาของรายได้จากแหล่งอื่น ปี 2536 และ 2546 รวมข้อมูลจากเกษตรและแหล่งอื่นพอกันไว้ด้วย

เมื่อพิจารณาหนี้สินของครัวเรือนผู้ถือครอง พบว่าผู้ถือครองฯ ร้อยละ 37.3 มีหนี้สิน ซึ่งในจำนวนนี้มีหนี้สินเพื่อการเกษตร (ร้อยละ 28.9) โดยคิดเป็นหนี้สินเฉลี่ย 109,129 บาทต่อครัวเรือนที่เป็นหนี้เพื่อการเกษตร ซึ่งส่วนใหญ่ (ร้อยละ 66.4) กู้จากธนาคารเพื่อการเกษตรและสหกรณ์การเกษตร

แผนภูมิ 9 หนี้สินของครัวเรือนผู้ถือครองทำการเกษตร พ.ศ. 2556

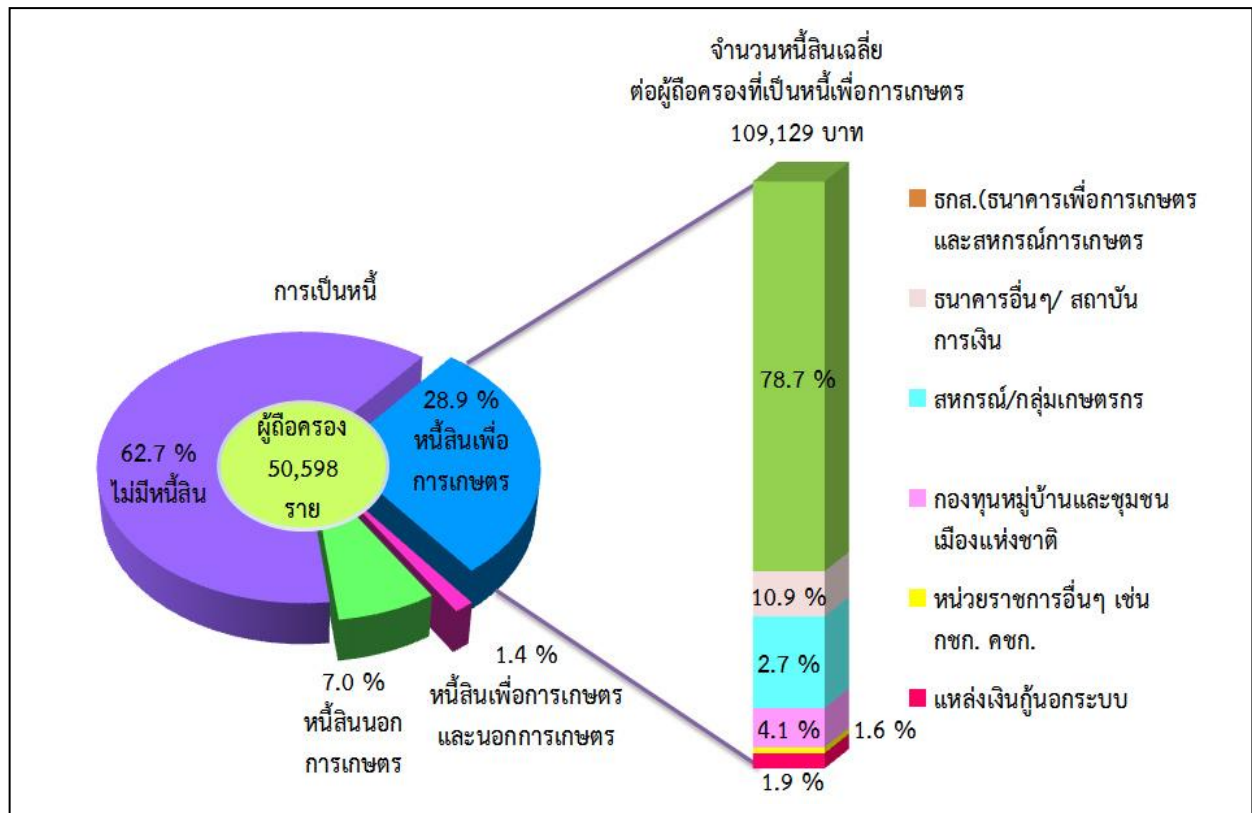

10. การจ้างลูกจ้างทำงานเกษตร

ผู้ถือครองทำการเกษตรของจังหวัดจันทบุรี ร้อยละ 45.5 มีการจ้างลูกจ้างทำงานเกษตร โดยผู้ถือครองมีการจ้างลูกจ้างชั่วคราวอย่างเดียวร้อยละ 37.8 จ้างลูกจ้างประจำอย่างเดียวร้อยละ 4.5 ส่วนที่มีการจ้างทั้งลูกจ้างประจำและชั่วคราวมีเพียงร้อยละ 3.2 สำหรับลูกจ้างประจำในปี 2556 มีจำนวนทั้งสิ้น 14,971 คน ซึ่งในจำนวนนี้เป็นลูกจ้างที่เป็นคนไทยร้อยละ 72.7

ผู้ถือครองมีแนวโน้มการจ้างลูกจ้างประจำทำงานเกษตรในที่ถือครองเพิ่มขึ้นเล็กน้อย โดยจะเห็นว่าในช่วง 2546 - 2556 จำนวนลูกจ้างประจำเพิ่มขึ้น จาก 14,684 คน เป็น 14,971 คน

ตาราง 6 การจ้างลูกจ้างทำงานเกษตร พ.ศ. 2536 2546 และ 2556

รายการ	2536	2546	2556
จำนวนผู้ถือครองทำการเกษตรทั้งสิ้น	47,772 (100.0%)	59,250 (100.0%)	50,630 (100.0%)
ไม่จ้างลูกจ้างทำการเกษตร	24,535 (51.4)	29,319 (49.5)	27,606 (54.5)
จ้างลูกจ้างทำการเกษตร	23,237 (48.6)	29,931 (50.5)	23,024 (45.5)
จ้างลูกจ้างประจำ	1,355 (2.8)	1,955 (3.4)	2,293 (4.5)
จ้างลูกจ้างชั่วคราว	19,586 (41.0)	25,330 (42.6)	19,142 (37.8)
จ้างลูกจ้างประจำและชั่วคราว	2,296 (4.8)	2,646 (4.5)	1,589 (3.2)
จำนวนลูกจ้างประจำทำงานเกษตร	*	14,684 (100.0%)	14,971 (100.0%)
เพศ			
ชาย	*	8,735 (59.5)	9,196 (61.4)
หญิง	*	5,949 (40.5)	5,775 (38.6)
แหล่งที่มาของลูกจ้างประจำ			
คนไทย	*	14,335 (97.6)	10,877 (72.7)
คนต่างด้าว	*	349 (2.4)	4,094 (27.3)

* สำนะโนการเกษตร พ.ศ. 2536 ไม่มีข้อมูลเกี่ยวกับแหล่งที่มาของลูกจ้างประจำ

แผนภูมิ 10 จำนวนผู้ถือครองทำการเกษตร รายอำเภอ จังหวัดจันทบุรี พ.ศ.2556

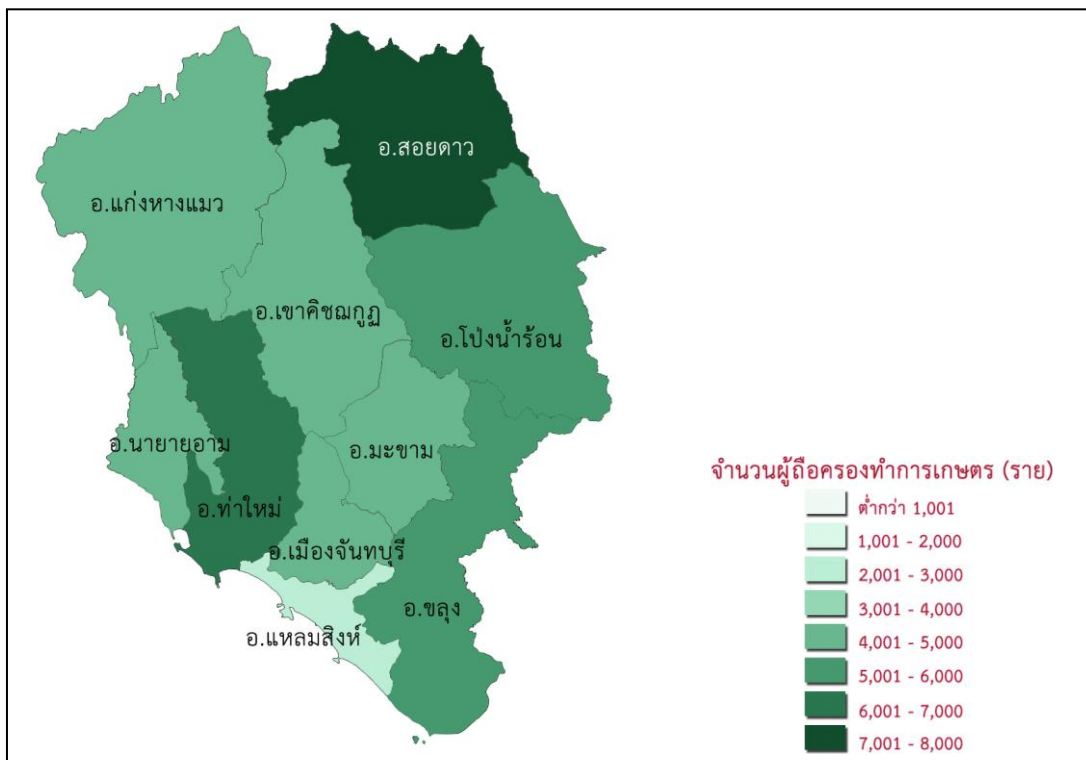

แผนภูมิ 11 เนื้อที่ถือครองทำการเกษตร รายอำเภอ จังหวัดจันทบุรี พ.ศ.2556

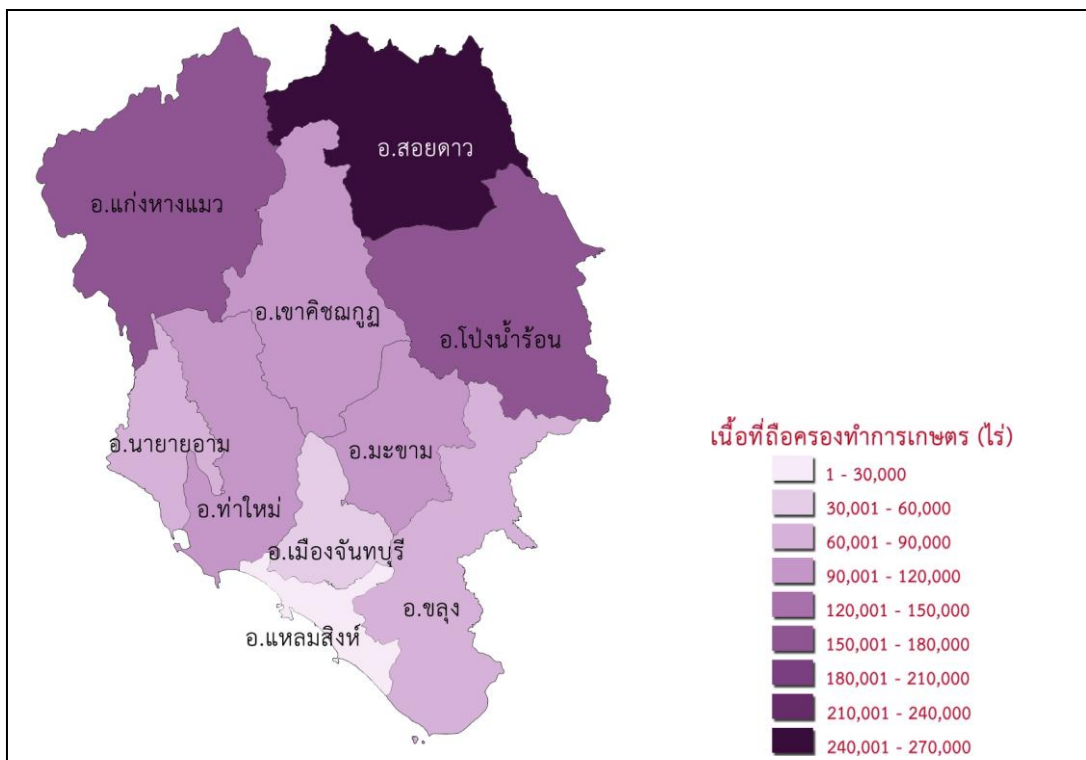

Key Findings

Agriculture

Number of holdings		
Total	50,630	cases
Amphoe Mueang Chanthaburi	4,670	cases (9.2%)
Amphoe Khlung	5,793	cases (11.4%)
Amphoe Tha Mai	6,597	cases (13.0%)
Amphoe Pong Nam Ron	5,867	cases (11.6%)
Amphoe Makham	4,967	cases (9.8%)
Amphoe Laem Sing	2,012	cases (4.0%)
Amphoe Soi Dao	7,148	cases (14.1%)
Amphoe Kaeng Hang Maeu	4,710	cases (9.3%)
Amphoe Na Yai Am	4,382	cases (8.7%)
Amphoe Khao Khitchakut	4,484	cases (8.9%)
Area of agricultural holding		
Total	1,099,355	rais
Amphoe Mueang Chanthaburi	53,365	rais (4.9%)
Amphoe Khlung	88,011	rais (8.0%)
Amphoe Tha Mai	110,156	rais (10.0%)
Amphoe Pong Nam Ron	163,926	rais (14.9%)
Amphoe Makham	98,402	rais (8.9%)
Amphoe Laem Sing	14,793	rais (1.3%)
Amphoe Soi Dao	247,992	rais (22.6%)
Amphoe Kaeng Hang Maeu	158,948	rais (14.5%)
Amphoe Na Yai Am	66,533	rais (6.1%)
Amphoe Khao Khitchakut	97,228	rais (8.8%)
Average area of holding		
Total	21.7	rais
Amphoe Mueang Chanthaburi	11.4	rais
Amphoe Khlung	15.2	rais
Amphoe Tha Mai	16.7	rais
Amphoe Pong Nam Ron	27.9	rais
Amphoe Makham	19.8	rais
Amphoe Laem Sing	7.4	rais
Amphoe Soi Dao	34.7	rais
Amphoe Kaeng Hang Maeu	33.7	rais
Amphoe Na Yai Am	15.2	rais
Amphoe Khao Khitchakut	21.7	rais

Key Findings (Contd.)

Activity of agriculture ^{1/} (Number of holdings)		
Cultivating crops	49,663	cases (98.1%)
Rearing livestock	1,326	cases (2.6%)
Freshwater culture	1,053	cases (2.1%)
Sea salt harvesting	6	cases (0.0%)
Number of holder's household members		
Total	153,661	cases
Number of holder's household members (10 years and over)		
Total	144,543	cases
Employment on agricultural workers		
Number of permanent workers	14,971	cases
Thai	10,877	cases (72.7%)
Foreigner	4,094	cases (27.3%)
Education of agricultural holding		
Total	50,598	cases
Bachelor and over	878	cases (1.7%)
Vocational education/ Teachers' training (every diploma in education)	9,100	cases (18.0%)
Secondary education	27,820	cases (55.0%)
Elementary education	9,169	cases (18.1%)
Lower than Elementary education	1,687	cases (3.3%)
Others	1,904	cases (3.8%)
No education	40	cases (0.1%)

Income and debt of holder's household

Income from agricultural product		
Total	50,598	cases
100,001 baht and over	23,841	cases (47.1%)
50,001 – 100,000 baht	14,095	cases (27.9%)
20,001 – 50,000 baht	8,197	cases (16.2%)
10,001 – 20,000 baht	1,992	cases (3.9%)
Under 10,000 baht	1,507	cases (3.0%)
Not having agriculture product	966	cases (1.9%)

^{1/} Respondents can answer more than one type of agricultural activity.

Key Findings (Contd.)

Source of household income		
Total	50,598	cases
Agriculture only	-	cases (0.0%)
Agriculture and other sources	50,598	cases (100.0%)
Mainly from agriculture	43,316	cases (85.6%)
Mainly from being agricultural worker	1,373	cases (2.7%)
Mainly from other sources	5,909	cases (11.7%)
debt for agriculture		
Number of holders reporting debt	50,598	cases
Not being in debt	31,716	cases (62.7%)
Being in debt	18,882	cases (37.3%)
Debt for agriculture	14,637	cases (28.9%)
Debt out of agriculture	3,540	cases (7.0%)
Debt for agriculture and out of agriculture	705	cases (1.4%)
Amount of debt for agriculture	1,674.3	million baht
Average of debt for agriculture	88,669	baht
Amount of debt for agriculture by source of loan (million baht)		
Total	1,674.3	million baht
Bank for agriculture and agriculture cooperative	1,111.6	(66.4%)
Other bank/Financial institute	129.3	(7.7%)
Cooperative/Farmer's group	260.5	(15.6%)
Village and city fund	112.2	(6.7%)
Other government agencies	17.3	(1.0%)
Unorganized market	43.4	(2.6%)

Rice

Number of holdings	1,985	cases
--------------------	-------	-------

Planted area	17,625	rais
--------------	--------	------

Harvested	17,470	rais
-----------	--------	------

Product	10,233,000	kg.
---------	------------	-----

Average product	585.7	kg./rais
-----------------	-------	----------

Para Rubber

Number of holdings	13,185	cases
--------------------	--------	-------

Planted area	301,368	rais
--------------	---------	------

สารบัญ

	หน้า
คำนำ	iii
บทสรุปผู้บริหาร	vii
สรุปประเด็นเด่น	xxxv
สารบัญ	xli
สารบัญตารางสรุปผู้บริหาร	xlili
สารบัญแผนภูมิบทสรุปผู้บริหาร	xlili
สารบัญตาราง	xlvi
บทที่ 1 บทนำ	
1. สำมะโนการเกษตร	1
2. ความเป็นมา	1
3. วัตถุประสงค์	1
4. ประโยชน์ที่จะได้รับ	1
5. ขอบข่าย	2
6. วันสำมะโน	3
7. คุ่มรวม	3
8. ข้อมูลที่เก็บรวบรวม	3
9. วิธีการเก็บรวบรวมข้อมูล	3
10. คำนิยาม	4
11. การพัฒนาการจัดเก็บข้อมูลสำมะโนการเกษตรด้วย Tablet	6
12. การประมวลผล	6
13. การประเมินผลข้อมูลสำมะโน	6
14. การนำเสนอผลและการเผยแพร่ข้อมูล	7
บทที่ 2 สรุปผลสำมะโน	
1. จำนวนผู้ถือครองทำการเกษตร	9
2. ลักษณะการดำเนินงานและขนาดเนื้อที่ถือครองทำการเกษตร	10
3. ลักษณะการถือครองที่ดินและหนังสือสำคัญแสดงกรรมสิทธิ์ในที่ดิน	11
4. เนื้อที่ถือครองทำการเกษตรจำแนกตามการใช้ประโยชน์ในที่ดินและลักษณะการถือครองที่ดิน	12
5. การใช้ปุ๋ยและการป้องกัน/กำจัดศัตรูพืช	13
6. ลักษณะทางด้านประชากรและการทำงาน	14
7. การศึกษาของผู้ถือครองทำการเกษตร	16
8. รายได้และหนี้สินของครัวเรือน	16
9. การจ้างลูกจ้างทำงานเกษตร	18
ตารางสถิติ	
สารบัญตารางสถิติ	39
ภาคผนวก	
ระเบียบวิธีการสำรวจ	165

Contents

	Page
Preface	v
Executive summary	xxi
Key findings	xxxvii
Contents	xlii
List of Table of Executive Summary	xliv
List of Figures of Executive Summary	xliv
List of Tables	xlvi
Chapter 1 Introduction	
1. Agricultural census	19
2. Background	19
3. Census objectives	19
4. Uses of census information	20
5. Scope	20
6. Census date	21
7. Coverage	21
8. Census item	21
9. Data enumeration	22
10. Definitions	22
11. Innovation of conducting agricultural census by using tablet	23
12. Data Processing	23
13. Evaluation of census data	24
14. Data dissemination and publication	24
Chapter 2 Summary of Findings	
1. Number of agricultural holdings	25
2. Holding's activity and size of total area of holding	26
3. Land tenure and documentary of right	27
4. Area of holding by land use and land tenure	28
5. Fertilizer and pesticide	29
6. Demographic characteristics and activity status	30
7. Education level of the holders	32
8. Income and Debt of holder's household	33
9. Employment on agricultural workers	35
Statistical Tables	
List of Statistical Tables	45
Appendix	
Methodology	167

สารบัญตารางสรุปผู้บริหาร

	หน้า
ตาราง 1 จำนวนผู้ถือครองและเนื้อที่ถือครองทำการเกษตร รายอำเภอ พ.ศ. 2556	viii
ตาราง 2 จำนวนผู้ถือครองทำการเกษตร จำแนกตามการใช้ปุ๋ย พ.ศ. 2536 2546 และ 2556	xii
ตาราง 3 จำนวนสมาชิกในครัวเรือนผู้ถือครองทำการเกษตร จำแนกตามเพศ และหมวดอายุ พ.ศ. 2556	xiv
ตาราง 4 จำนวนสมาชิกในครัวเรือนผู้ถือครองทำการเกษตร จำแนกตามลักษณะการทำงาน พ.ศ. 2536 2546 และ 2556	xv
ตาราง 5 จำนวนผู้ถือครองทำการเกษตร จำแนกตามแหล่งที่มาของรายได้ของครัวเรือน พ.ศ. 2536 2546 และ 2556	xvii
ตาราง 6 การจ้างลูกจ้างทำงานเกษตร พ.ศ. 2536 2546 และ 2556	xix

สารบัญแผนภูมิบทสรุปผู้บริหาร

แผนภูมิ 1 เปรียบเทียบจำนวนผู้ถือครองและเนื้อที่ถือครองทำการเกษตร พ.ศ. 2536 2546 และ 2556	viii
แผนภูมิ 2 จำนวนผู้ถือครองทำการเกษตร จำแนกตามลักษณะการทำงาน พ.ศ. 2556	ix
แผนภูมิ 3 จำนวนผู้ถือครองทำการเกษตร จำแนกตามขนาดเนื้อที่ถือครองทั้งสิ้น พ.ศ. 2536 2546 และ 2556	x
แผนภูมิ 4 จำนวนผู้ถือครองทำการเกษตรที่มีที่ดิน จำแนกตามลักษณะการถือครองที่ดิน พ.ศ. 2556	x
แผนภูมิ 5 เปรียบเทียบเนื้อที่ถือครองทำการเกษตร จำแนกตามการใช้ประโยชน์ที่ดิน พ.ศ. 2536 2546 และ 2556	xi
แผนภูมิ 6 จำนวนผู้ถือครองทำการเกษตร จำแนกตามเพศ และหมวดอายุ พ.ศ. 2536 2546 และ 2556	xiii
แผนภูมิ 7 การศึกษาของผู้ถือครองทำการเกษตร พ.ศ. 2536 2546 และ 2556	xvi
แผนภูมิ 8 จำนวนผู้ถือครองทำการเกษตร จำแนกตามรายได้จากผลผลิตทางการเกษตร พ.ศ. 2536 2546 และ 2556	xviii
แผนภูมิ 9 หนี้สินของครัวเรือนผู้ถือครองทำการเกษตร พ.ศ. 2556	xviii
แผนภูมิ 10 จำนวนผู้ถือครองทำการเกษตร รายอำเภอ จังหวัดจันทบุรี พ.ศ. 2556	xx
แผนภูมิ 11 เนื้อที่ถือครองทำการเกษตร รายอำเภอ จังหวัดจันทบุรี พ.ศ. 2556	xx

List of Figures of Executive Summary

	Page
Table 1 Number and area of holdings by amphoe (2013)	xxii
Table 2 Number of holdings by using fertilizer (1993, 2003 and 2013)	xxvi
Table 3 Number of holder's household members by sex and age group (2013)	xxviii
Table 4 Number of holder's household members 10 years of age and over by activity status (1993, 2003 and 2013)	xxix
Table 5 Number of holders by household income (1993, 2003 and 2013)	xxxi
Table 6 Employment on agricultural (1993, 2003 and 2013)	xxxiii

List of Figures of Executive Summary

Figure 1 Comparing number and area of holdings (1993, 2003 and 2013)	xxii
Figure 2 Number of holdings by type of agricultural activity (2013)	xxiii
Figure 3 Number of holdings by size of total area of holding (1993, 2003 and 2013)	xxiv
Figure 4 Number of holdings with land by land tenure and documentary of right (2013)	xxiv
Figure 5 Comparing area of holding by land use (1993, 2003 and 2013)	xxv
Figure 6 Number of holders by sex and age group (1993, 2003 and 2013)	xxvii
Figure 7 Education of holders (2003 and 2013)	xxx
Figure 8 Number of holders by income from agricultural product (1993, 2003 and 2013)	xxxii
Figure 9 Debt of household (2013)	xxxii
Figure 10 Number of holdings by amphoe, Chanthaburi (2013)	xxxiv
Figure 11 Area of holdings by amphoe, Chanthaburi (2013)	xxxiv

สารบัญตาราง

	หน้า
ตาราง 1 จำนวนและร้อยละของผู้ถือครองทำการเกษตร จำแนกตามลักษณะการทำเกษตร และอำเภอ	9
ตาราง 2 ผู้ถือครองทำการเกษตร จำแนกตามลักษณะการดำเนินงาน และขนาดเนื้อที่ถือครองทั้งสิ้น	10
ตาราง 3 ผู้ถือครองทำการเกษตร จำแนกตามลักษณะการถือครองที่ดินและหนังสือสำคัญแสดงกรรมสิทธิ์ในที่ดิน	11
ตาราง 4 เนื้อที่ถือครองทำการเกษตร จำแนกตามการใช้ประโยชน์ในที่ดิน และลักษณะการถือครองที่ดิน	12
ตาราง 5 ผู้ถือครองที่ปลูกพืช จำแนกตามการใช้ปุ๋ยและการป้องกัน/กำจัดศัตรูพืช และเนื้อที่เพาะปลูกที่ใส่ปุ๋ยเคมีและปริมาณปุ๋ยเคมีที่ใช้	13
ตาราง 6 ผู้ถือครองทำการเกษตร จำแนกตามเพศ และหมวดอายุ	14
ตาราง 7 สมาชิกในครัวเรือนผู้ถือครองทำการเกษตร จำแนกตามเพศ หมวดอายุ และลักษณะการทำงาน	15
ตาราง 8 อัตราร้อยละของการศึกษาของผู้ถือครองทำการเกษตร	16
ตาราง 9 ผู้ถือครองทำการเกษตร จำแนกตามรายได้ของครัวเรือน	16
ตาราง 10 ผู้ถือครองทำการเกษตร จำแนกตามหนี้สินเพื่อการเกษตร และจำนวนเงินที่เป็นหนี้เพื่อการเกษตร จำแนกตามแหล่งเงินกู้	17
ตาราง 11 ผู้ถือครองทำการเกษตร จำแนกตามการจ้างลูกจ้างทำงานเกษตร และจำนวนลูกจ้างประจำ	18

List of Tables

	Page
Table 1 Number and percentage of agricultural holdings by activity of agriculture, administrative area and amphoe	25
Table 2 Number of holdings by holding's activity and size of total area of holding	26
Table 3 Number of holdings by land tenure and documentary of right	27
Table 4 Area of holding by land use and land tenure	28
Table 5 Number of holdings with crops by using fertilizer and pesticide, area treated and quantity used inorganic fertilizer	29
Table 6 Number of holders by sex and age group	30
Table 7 Number of holder's household members by sex, age group and activity status	31
Table 8 Distribution of education holding	32
Table 9 Number of holders by household income	33
Table 10 Number of holders by being in debt for agriculture and amount of debt for agriculture by source of loan	34
Table 11 Number of holdings by employment and number of permanent workers	35

บทที่ 1

บทนำ

1. สำมะโนการเกษตร

หมายถึง การเก็บรวบรวมข้อมูลเกี่ยวกับการเกษตร โดยการสอบถามจาก **ผู้ถือครองทำการเกษตรทุกคนทั่วประเทศ ณ วันสำมะโน** เปรียบเสมือน การฉายภาพหนึ่งของการเกษตรของประเทศไทย ณ วันสำมะโน เพื่อแสดงให้เห็นว่า ณ วันสำมะโน ประเทศไทยมีผู้ถือครองทำการเกษตรเท่าใด อยู่ที่ไหน (จังหวัด อำเภอ ตำบล หมู่บ้าน) มีลักษณะการทำการเกษตรเป็นอย่างไร (มีจำนวน เนื้อที่เท่าไร ทำอะไร ปลูกพืช หรือเลี้ยงสัตว์อะไรบ้าง) มีอายุเท่าไร มีการศึกษาระดับไหน และมีรายได้หนี้สินเท่าใด เป็นต้น

2. ความเป็นมา

ประเทศไทยมีการจัดทำสำมะโนการเกษตรมาแล้ว 5 ครั้ง ครั้งแรกเมื่อ พ.ศ. 2493 ต่อมาใน พ.ศ. 2506 2521 2536 และ 2546 เพื่อให้มีข้อมูลสถิติเกี่ยวกับโครงสร้างพื้นฐานทางการเกษตร สำหรับใช้ประโยชน์ในการวางแผนพัฒนาด้านการเกษตรของประเทศ และสามารถนำไปใช้ในการกำหนดนโยบาย ติดตาม และประเมินผลโครงการพัฒนาทางการเกษตรได้อย่างต่อเนื่อง และเพื่อให้สอดคล้องกับข้อเสนอแนะขององค์การอาหารและเกษตรแห่งสหประชาชาติ (FAO) ที่แนะนำให้ทุกประเทศจัดทำสำมะโนการเกษตรทุก 10 ปี สำนักงานสถิติแห่งชาติ ซึ่งมีอำนาจหน้าที่ตามพระราชบัญญัติสถิติ พ.ศ. 2550 ในการจัดทำโครงการสำมะโนทุกด้าน จึงได้กำหนดที่จะจัดทำสำมะโนการเกษตรครั้งที่ 6 ขึ้นในปี 2556

โดยครั้งนี้การทำสำมะโนการเกษตร ได้ขยายขอบข่ายการทำการเกษตรครอบคลุมถึงการทำนาเกลือสมุทรตามมติคณะรัฐมนตรี(1 มีนาคม 2554) และได้ผนวกข้อถามการทำประมงทะเล และการเพาะเลี้ยงสัตว์น้ำชายฝั่งไว้ในแบบนับจดด้วย

3. วัตถุประสงค์

- 1) เพื่อเก็บรวบรวมข้อมูลโครงสร้างพื้นฐานทางการเกษตร ได้แก่ จำนวนผู้ถือครอง และเนื้อที่ถือครองทำการเกษตร การเพาะเลี้ยงสัตว์น้ำในพื้นที่น้ำจืด การทำนาเกลือสมุทร การใช้ประโยชน์ในที่ดินถือครอง การถือครองที่ดิน เนื้อที่เพาะปลูกพืช เนื้อที่ทำนาเกลือสมุทร และเนื้อที่เพาะเลี้ยงสัตว์น้ำในพื้นที่น้ำจืด จำนวนการเลี้ยงปศุสัตว์ การใช้ปุ๋ย การใช้เครื่องจักรเครื่องมือเพื่อการเกษตร และกำลังแรงงานที่ใช้ในการเกษตร เป็นต้น
- 2) เพื่อให้มีข้อมูลดังกล่าวในระดับพื้นที่ย่อย (ระดับหมู่บ้าน) สำหรับใช้ประกอบการวางแผนพัฒนาในระดับประเทศ และระดับท้องถิ่นต่อไป
- 3) เพื่อนำข้อมูลที่ได้มาใช้เป็นกรอบในการเลือกตัวอย่าง สำหรับการสำรวจในรายละเอียดเกี่ยวกับการเกษตร การทำประมงทะเล และการเพาะเลี้ยงสัตว์น้ำชายฝั่ง
- 4) เพื่อศึกษาการเปลี่ยนแปลงของโครงสร้างพื้นฐานทางการเกษตร ในรอบ 10 ปีที่ผ่านมา

4. ประโยชน์ที่จะได้รับ

ข้อมูลที่ได้จากการจัดทำสำมะโนการเกษตรนี้หน่วยงานต่าง ๆ ทั้งภาครัฐและเอกชน สถาบันการศึกษารวมทั้งองค์กรระหว่างประเทศ สามารถนำไปใช้ประโยชน์ได้ ดังนี้

- 1) ใช้ในการวางแผน กำหนดนโยบาย ในการพัฒนาเศรษฐกิจ ด้านการเกษตรในระดับประเทศและระดับท้องถิ่น และใช้ในการติดตามประเมินผลการพัฒนาประเทศในช่วงที่ผ่านมา

- 2) ใช้ในการวิเคราะห์ศึกษาแนวโน้ม และทิศทางการเปลี่ยนแปลงด้านการเกษตร และการเจริญเติบโตทางเศรษฐกิจของประเทศ
- 3) ใช้ศึกษาและประกอบการพิจารณาในการกำหนดนโยบายช่วยเหลือเกษตรกรด้านที่ดินทำกิน
- 4) ใช้กำหนดนโยบายการใช้ที่ดินให้เหมาะสมแก่การเพาะปลูกพืชแต่ละชนิด ในสภาพของแต่ละท้องถิ่นให้มีประสิทธิภาพเกิดประโยชน์สูงสุด
- 5) ข้อมูลของเกษตรกร เช่น เพศ อายุ ลักษณะการทำงาน รายได้และหนี้สินทางการเกษตร การศึกษาของผู้ถือครอง สามารถใช้วิเคราะห์โครงสร้างทางประชากรของเกษตรกรและฐานะของครัวเรือน การฟังฟังรายได้เพื่อกำหนดนโยบายช่วยเหลือเกษตรกร โดยเฉพาะเกษตรกรรายย่อยผู้ยากจน
- 6) ข้อมูลด้านแรงงานในภาคเกษตร สามารถ ใช้ศึกษาการใช้แรงงาน และการย้ายถิ่นจากชนบทสู่เมือง
- 7) ข้อมูลที่ได้สามารถใช้เป็นกรอบในการเลือกตัวอย่างส่วนหนึ่ง (Sampling Frame) สำหรับการสำรวจในรายละเอียดเกี่ยวกับการเกษตรต่าง ๆ ของกระทรวงเกษตรและสหกรณ์ และหน่วยงานอื่น ๆ ที่เกี่ยวข้อง
- 8) ใช้เป็นข้อมูลสำหรับการจัดทำบัญชีประชาชาติ สาขาการเกษตร
- 9) เป็นข้อมูลสำหรับนักวิชาการ นักวิจัย และผู้ที่สนใจนำไปศึกษาวิเคราะห์วิจัยด้านการเกษตร และด้านต่างๆ ที่เกี่ยวข้อง

5. ขอบข่าย

การทำกรเกษตร หมายถึง การเพาะปลูกพืช การเลี้ยงปศุสัตว์ การเพาะเลี้ยงสัตว์น้ำในพื้นที่น้ำจืด และการทำนาเกลือสมุทร โดยมีวัตถุประสงค์เพื่อขาย ดังต่อไปนี้

- 1) **การเพาะปลูกพืช** ได้แก่ การเพาะปลูกข้าว ยางพารา พืชยืนต้น/ไม้ผลและสวนป่า พืชไร่ พืชผัก/สมุนไพร และไม้ดอกไม้ประดับ ทุ่งหญ้าเลี้ยงสัตว์ การเพาะชำพันธุ์ไม้ การเพาะเห็ดและการเพาะเชื้อเห็ด (รวมการเพาะปลูกข้าวเพื่อบริโภค)
- 2) **การเลี้ยงปศุสัตว์** ได้แก่ การเลี้ยงวัว ควาย หมู แพะ แกะ ไก่ เป็ด ห่าน และไหม (รวม การเลี้ยงวัว/ควาย เพื่อใช้งานเกษตร)
- 3) **การเพาะเลี้ยงสัตว์น้ำในพื้นที่น้ำจืด** ได้แก่ การเพาะเลี้ยงสัตว์น้ำจืดจำพวกปลา
รวม ปลาและสัตว์น้ำสวยงามอื่นๆ กุ้ง และสัตว์น้ำอื่นๆ เช่น กบ ตะพาบน้ำ จระเข้ น้ำจืด และปลาสวยงาม เป็นต้น (รวม สัตว์น้ำกร่อยที่นำมาเลี้ยงในพื้นที่น้ำจืดด้วย เช่น กุ้งกุลาดำ ปลากระพง เป็นต้น)
- 4) **การทำนาเกลือสมุทร** ได้แก่ การทำนาเกลือ ในพื้นที่ 7 จังหวัดคือ ฉะเชิงเทรา ชลบุรี จันทบุรี สมุทรสาคร สมุทรสงคราม เพชรบุรี และปัตตานี

ไม่รวม 1) การทำกรเกษตรเพื่อการศึกษา

- ทดลอง การแข่งขัน การกีฬา
- การพักผ่อนหย่อนใจ

2) การบริการทางการเกษตร

- เช่น การรับจ้างไถด้วยรถแทรกเตอร์ รับจ้างขุด
- รับจ้างผสมพันธุ์สัตว์
- รับจ้างปักไข่ เป็นต้น

6. วันสำมะโน

หมายถึง วันที่ 1 พฤษภาคม 2556

กำหนดขึ้นเพื่อใช้อ้างอิงข้อมูล เช่น จำนวนผู้ถือครอง และเนื้อที่ถือครองทำการเกษตร ลักษณะต่างๆ ของการทำการเกษตร เป็นต้น

7. คຸ້ມรวม

ผู้ถือครองทำการเกษตรที่จะถูกเก็บรวบรวมข้อมูลในครั้งนี้ คือ ผู้ถือครองทำการเกษตรที่ทำการเพาะปลูกพืช เลี้ยงปศุสัตว์ เพาะเลี้ยงสัตว์น้ำในพื้นที่น้ำจืด และทำนาเกลือสมุทร ทุกคนในทุกท้องที่ทั่วประเทศ ทั้งในเขตเทศบาลและนอกเขตเทศบาล

สำหรับการเก็บรวบรวมข้อมูลของโครงการนี้ได้ ใช้วิธี “Closed Segment Concept” ในระดับจังหวัด กล่าวคือ ผู้ถือครองทำการเกษตรจะถูกนับจดและแจกนับในจังหวัดที่มีการทำการเกษตรเท่านั้น

8. ข้อมูลที่เก็บรวบรวม

ข้อมูลเกี่ยวกับการทำการเกษตรของผู้ถือครองที่เก็บรวบรวม มีดังนี้

- 1) ลักษณะการดำเนินงานและสถานภาพของผู้ถือครอง
- 2) เนื้อที่ถือครองทำการเกษตร จำแนกตามการใช้ประโยชน์ การถือครองและที่ตั้งของผืนที่ดิน
- 3) การเลี้ยงปศุสัตว์
- 4) ข้าว
- 5) ยางพารา
- 6) พืชยืนต้น ไม้ผล และสวนป่า
- 7) พืชผัก สมุนไพร และไม้ดอกไม้ประดับ
- 8) พืชไร่
- 9) การทำนาเกลือสมุทร
- 10) การเพาะเลี้ยงสัตว์น้ำในพื้นที่น้ำจืด
- 11) เครื่องจักร เครื่องมือ และอุปกรณ์การขนส่งเพื่อการเกษตร
- 12) ปุ๋ยและการป้องกัน/กำจัดศัตรูพืช
- 13) ลูกจ้างทำงานเกษตร
- 14) สมาชิกในครัวเรือนผู้ถือครองและลักษณะการทำงาน
- 15) การศึกษาและการเป็นสมาชิกองค์กรด้านการเกษตรของผู้ถือครอง
- 16) รายได้และหนี้สินทางการเกษตรของครัวเรือนผู้ถือครอง

หมายเหตุ ; ข้อ 1) - 10) ข้อมูลโครงสร้างพื้นฐานหลักทางการเกษตร (สัมภาษณ์ผู้ถือครองทุกคน)

ข้อ 11) - 16) ข้อมูลโครงสร้างทางการเกษตรอื่น (สัมภาษณ์ผู้ถือครองร้อยละ 25)

9. วิธีการเก็บรวบรวมข้อมูล

การเก็บรวบรวมข้อมูลจะดำเนินการพร้อมกัน ทุกจังหวัดทั่วประเทศระหว่างวันที่ 1 – 31 พฤษภาคม 2556 โดยสำนักงานสถิติจังหวัดจันทบุรีได้ส่งอาสาสมัครเกษตรหมู่บ้าน จำนวน 142 คน เจ้าหน้าที่ส่งเสริมการเกษตรประจำตำบล จำนวน 28 คน และเจ้าหน้าที่ของสำนักงานสถิติจังหวัดออกไปสัมภาษณ์หัวหน้าครัวเรือนทุกครัวเรือนในจังหวัด เพื่อหาผู้ถือครองทำการเกษตร โดยใช้คอมพิวเตอร์พกพาขนาดกลาง (Tablet) ในการเก็บรวบรวมข้อมูล

10. คำนิยาม

1. ผู้ถือครองทำการเกษตร

หมายถึง บุคคลธรรมดาหรือนิติบุคคลซึ่ง **ควบคุม จัดการ และมีอำนาจตัดสินใจ** เกี่ยวกับการทำการเกษตรในที่ดินที่ถือครอง **และเป็นผู้รับผิดชอบ** ทั้งทางด้านเทคนิคและการเงิน อาจดำเนินงานเอง หรือมอบให้ผู้จัดการ หรือผู้ที่ได้รับมอบหมาย ดำเนินงานหรือดูแลแทนก็ได้

- 1) เป็นผู้ทำการเกษตรในวันที่ 1 พฤษภาคม 2556
- 2) เป็นเจ้าของที่ดินที่ใช้ทำการเกษตร เป็นผู้เช่า หรือทำการเกษตรในที่ดินของผู้อื่นหรือในที่สาธารณะ/ป่าสงวน โดยไม่คำนึงถึงว่าจะได้รับความยินยอมหรือถูกต้องตามกฎหมายหรือไม่
- 3) มีที่ดินที่ใช้ทำการเกษตรผืนเดียวหรือหลายผืน ที่ดินดังกล่าวอาจอยู่แห่งเดียวกัน หรืออยู่แยกกันในเขตท้องที่ใดก็ได้ แต่ที่ดินทุกผืนจะต้องอยู่ภายในเขตจังหวัดเดียวกัน ซึ่ง
 - (1) ที่ดินแต่ละผืนอาจจะใช้ทั้งหมดหรือเพียงบางส่วน เพื่อการผลิตทางการเกษตรก็ได้
 - (2) ที่ดินแต่ละผืนอาจมีเนื้อที่เพียงเล็กน้อย เช่น คอกสัตว์ ที่เพาะเห็ด ที่เลี้ยงกล้วยไม้ หรือบ่อเลี้ยงปลาน้ำจืด เป็นต้น
- 4) การดำเนินงานต้องอยู่ภายใต้การบริหารหรือการจัดการอันเดียวกัน ซึ่งอาจดำเนินการโดยครัวเรือนเดียว หรือครัวเรือนตั้งแต่ 2 ครัวเรือนขึ้นไป หรือบุคคลตั้งแต่ 2 คนขึ้นไป ที่อยู่ต่างครัวเรือนกัน หรือบริษัท/ห้างหุ้นส่วนนิติบุคคล หรือหน่วยงานของรัฐ หรือดำเนินงานในลักษณะอื่นๆ เช่น กลุ่มเกษตรกร เป็นต้น

2. เนื้อที่ถือครองทำการเกษตร

หมายถึง เนื้อที่รวมของที่ดินทุกผืนภายในจังหวัดที่ผู้ถือครองถือครองอยู่และใช้ทำการเกษตร (เพาะปลูกพืช เลี้ยงสัตว์ เพาะเลี้ยงสัตว์น้ำในพื้นที่น้ำจืด ทำนาเกลือสมุทร) ซึ่งที่ดินดังกล่าวผู้ถือครองอาจเป็นเจ้าของ เช่า หรือทำฟรีในที่สาธารณะ/ป่าสงวน/ที่ของผู้อื่น ก็ได้

ที่ดินที่ใช้ทำการเกษตรผืนใด มีบริเวณลานในไร่ นา ทุ่งฉาง โรงเก็บเครื่องมือเครื่องใช้ บ้านและบริเวณบ้าน ป่า คันบ่อ ฯลฯ อยู่ด้วย ให้รวมเนื้อที่ดังกล่าวเข้าไปด้วย

รวม ที่ดินทั้งผืนที่เคยใช้ทำการเกษตร แต่พักทิ้งไว้
ไม่มีการปลูกพืช เลี้ยงสัตว์ เพาะเลี้ยงสัตว์น้ำ
ในพื้นที่น้ำจืด และทำนาเกลือสมุทร ตั้งแต่
1 ปีขึ้นไปแต่ไม่ถึง 5 ปี

ไม่รวม ที่ดินทั้งผืน ซึ่งมีลักษณะดังต่อไปนี้

- 1) ให้ผู้อื่นเช่าหรือยอมให้ผู้อื่นทำประโยชน์ โดยไม่คิดค่าเช่า
- 2) เคยใช้ทำการเกษตร แต่พักทิ้งตั้งแต่ **5 ปีขึ้นไป**
- 3) เป็นที่ปลูกบ้าน สิ่งปลูกสร้าง และป่าขึ้นเองตามธรรมชาติ

3. การถือครองที่ดิน

หมายถึง สิทธิในการครอบครองหรือใช้ที่ดินเพื่อทำการเกษตร ในลักษณะต่าง ๆ ของผู้ถือครอง อาจเป็นเนื้อที่ของตนเอง หรือเป็นเนื้อที่ไม่ใช่ของตนเอง เช่น เป็นเจ้าของ เช่า หรือถือครองที่ดินในลักษณะอื่น ซึ่งผู้ถือครองอาจจะถือครองที่ดินในลักษณะเดียว เช่น เป็นเจ้าของอย่างเดียว หรือเช่าอย่างเดียว หรืออาจจะถือครองที่ดินมากกว่าหนึ่งลักษณะ เช่น เป็นเจ้าของและเช่า หรือเช่าและถือครองในลักษณะอื่นรวมกัน เป็นต้น

การถือครองที่ดิน จำแนกตามลักษณะต่าง ๆ ดังนี้

3.1 เนื้อที่ของตนเอง

1) เป็นเจ้าของ หมายถึง

ก. มีหนังสือสำคัญแสดงกรรมสิทธิ์ใน
ที่ดิน ดังต่อไปนี้

- (1) โฉนดที่ดิน (น.ส.4) โฉนดแผนที่ โฉนดตราจอง ตราจองที่ตราว่าได้ทำประโยชน์แล้ว
- (2) น.ส.5 (ใบไต่สวน) คือ หนังสือแสดงการสอบสวน เพื่อออกโฉนดที่ดิน
- (3) น.ส.3 หรือ น.ส.3 ก. หรือ น.ส.3 ข. คือหนังสือรับรองการทำประโยชน์
- (4) ส.ป.ก. 4-01 คือ หนังสือให้เข้าทำประโยชน์ในที่ดินตามกฎหมายการปฏิรูปที่ดิน
- (5) น.ค. คือ หนังสือให้เข้าทำประโยชน์ ในนิคมสร้างตนเองของกรมประชาสงเคราะห์ ซึ่ง

กรมประชาสงเคราะห์อาจมอบหมายให้หน่วยงานอื่นดำเนินการก็ได้

(6) ส.ท.ก. คือ หนังสือแสดงสิทธิที่ดินทำกินออกโดยกรมป่าไม้ อนุญาตให้บุคคลเข้าทำ
ประโยชน์ หรืออยู่อาศัยในเขตป่าสงวนแห่งชาติเป็นการชั่วคราว

(7) ก.ส.น. คือ หนังสือให้เข้าทำประโยชน์ โดยกรมส่งเสริมสหกรณ์

(8) น.ส.2 (ใบจอง) คือ หนังสือที่อนุญาตให้เข้าทำประโยชน์ในที่ดินที่รัฐจัดให้

(9) ส.ค.1 คือ หนังสือแสดงสิทธิการครอบครองที่ดินมือเปล่า

(10) ใบ ภ.บ.ท. คือ ใบเสร็จเสียภาษีบำรุงท้องที่ เป็นหลักฐานแสดงการเสียภาษี

(11) อนุญาต 3 (อ.3) คือ ใบอนุญาต ซึ่งพนักงานเจ้าหน้าที่ออกให้แก่บุคคลที่ได้รับอนุญาต
ให้ทำประมง หรือทำเพาะเลี้ยงสัตว์น้ำในที่อนุญาต

ข. เข้าครอบครองที่ดินเสมือนเป็นเจ้าของ ซึ่งได้แก่

(1) ได้รับมรดกตกทอด แต่ยังไม่ได้เปลี่ยนแปลงชื่อตามกฎหมาย

(2) เข้าครอบครองที่ดินของเอกชนที่มีหนังสือสำคัญแสดงกรรมสิทธิ์ในที่ดิน(โฉนด) โดย
สงบเปิดเผยด้วยเจตนาเป็นเจ้าของ โดยไม่เสียค่าเช่าและไม่ได้รับการขัดขวางใด ๆ ทั้งสิ้นเป็นเวลา 10 ปีขึ้นไป

(3) แย่งการครอบครองที่ดินของเอกชนที่ไม่มีโฉนดที่ดิน ด้วยเจตนายึดถือเพื่อตน โดยไม่
ถูกฟ้องคดีเอาคืนการครอบครองภายใน 1 ปี

3.2 เนื้อที่ไม่ใช่ของตนเอง

1) เช่า

หมายถึง ผู้ถือครองเช่าที่ดินจากผู้อื่น ทำการเกษตร โดยไม่คำนึงถึงลักษณะการจ่ายค่าเช่า
ซึ่งอาจจ่ายเป็นเงินสด หรือผลผลิต หรืออื่น ๆ ก็ได้

2) ได้ทำฟรี/ที่สาธารณะ/ที่ป่าสงวน/ ที่ป่าเสื่อมโทรม

หมายถึง ที่ดินที่ผู้ถือครองเข้าไปทำการเกษตร โดยไม่มีกรรมสิทธิ์หรือไม่ได้จ่ายค่าเช่า เช่น
ที่ดินในเขตป่าสงวน ที่สาธารณะ ที่ดินที่บุคคลอื่นอนุญาตให้ทำประโยชน์ได้โดยไม่ต้องจ่ายค่าตอบแทน เป็นต้น

11. การพัฒนาการจับเก็บข้อมูลสำมะโนการเกษตรด้วย Tablet

ในการเก็บรวบรวมข้อมูลครั้งนี้ ได้มีการใช้เทคโนโลยีสมัยใหม่มาช่วย ดังนี้

1. ใช้อุปกรณ์คอมพิวเตอร์พกพาขนาดกลาง (Tablet) บันทึกข้อมูลแทนการใช้แบบสอบถามกระดาษ ซึ่งช่วยให้การดำเนินงานในสนามมีประสิทธิภาพมากยิ่งขึ้น คือ
 - 1.1 สามารถตรวจสอบความสอดคล้อง/ถูกต้อง ของข้อมูลได้ทันทีในขณะที่ปฏิบัติงานสนาม
 - 1.2 ลดเวลาในการบันทึกข้อมูลจึงทำให้ประมวลผล และนำเสนอผลได้เร็วขึ้น
 - 1.3 สามารถแสดงพิกัด (GPS) การเดินในพื้นที่ของพนักงานแรงแง่นับแต่ละคน ซึ่งเป็นการควบคุมคุณภาพการปฏิบัติงานของพนักงานแรงแง่นับว่าได้ไปในเขตปฏิบัติงานที่ได้มอบหมายถูกต้อง (Quality Control)
 - 1.4 สามารถส่งข้อมูลขึ้น Server ในระบบ Cloud ได้ทันที
2. ใช้ Web Application ติดตามความก้าวหน้าของการปฏิบัติงานสนาม ณ เวลาปัจจุบัน
 - 2.1 สามารถติดตามการออกปฏิบัติงานจริง ในพื้นที่ของพนักงานแรงแง่นับแต่ละคน โดยแสดงข้อมูลในแต่ละเขตปฏิบัติงานบนแผนที่
 - 2.2 สามารถดูความก้าวหน้าของการทำงานแต่ละคนได้ทุกระดับ ตั้งแต่ระดับพนักงานแรงแง่นับ เจ้าหน้าที่วิชาการ และเจ้าหน้าที่ของสำนักงานสถิติแห่งชาติ ซึ่งทำให้สามารถแก้ไขปัญหาได้ทันที ในกรณีทำงานไม่เป็นไปตามเป้าหมาย หรือล่าช้า

12. การประมวลผล

หลังจากที่เก็บรวบรวมข้อมูลด้วยเครื่อง Tablet และผ่านการตรวจสอบขั้นต้นจากงานสนามแล้ว ข้อมูลจะถูกส่งขึ้น Server เพื่อให้เจ้าหน้าที่วิชาการตรวจสอบความครบถ้วน ความถูกต้อง และความแนบเนียนของข้อมูลทุกรายการอย่างละเอียดเป็นรายครัวเรือน แล้วยืนยันข้อมูลดังกล่าว เพื่อให้เจ้าหน้าที่สถิติประจำจังหวัดตรวจสอบความถูกต้อง ความแนบเนียน และความครบถ้วนอีกครั้งหนึ่ง เพื่อยืนยันความสมบูรณ์ของข้อมูลทั้งหมดของจังหวัดที่อยู่ใน Server หลังจากนั้นจะประมวลผลในรูปตาราง เพื่อจัดทำเป็นรายงานผลในระดับจังหวัด ภาค และทั่วราชอาณาจักร ต่อไป

สำหรับข้อมูลระดับพื้นที่ย่อยต่ำสุดถึงระดับหมู่บ้าน ผู้สนใจสามารถติดต่อขอได้ที่สำนักงานสถิติแห่งชาติ

13. การประเมินผลข้อมูลสำมะโน

หลังจากเก็บรวบรวมข้อมูลสำมะโนการเกษตรเสร็จสิ้นแล้ว สำนักงานสถิติแห่งชาติได้ทำการประเมินผลข้อมูลสำมะโนการเกษตรที่ได้ โดยการส่งเจ้าหน้าที่ของสำนักงานสถิติแห่งชาติออกไปทำการสำรวจซ้ำ (Post Enumeration Survey : PES) ในครัวเรือนทุกครัวเรือนจากเขตแรงแง่นับตัวอย่างทั่วประเทศ โดยระเบียบวิธีการเลือกตัวอย่างแบบ Stratified Single-Stage Sampling โดยมีกลุ่มจังหวัดของภาคเป็นสตราตรัม ซึ่งมีทั้งสิ้น 4 สตราตรัม คือ ภาคกลาง ภาคเหนือ ภาคตะวันออกเฉียงเหนือ ภาคใต้ และจังหวัดเป็นสตราตรัมย่อย ในแต่ละจังหวัดได้ทำการเลือกเขตแรงแง่นับตัวอย่างด้วยวิธีการสุ่มแบบมีระบบ (Systematic Sampling) จำนวน 1,280 เขตแรงแง่นับ ซึ่งหลังจากปฏิบัติงานเก็บรวบรวมข้อมูลแล้ว จะทำการสอบเทียบ (Matching) ข้อมูลของสำมะโนกับการสำรวจซ้ำ เพื่อนำผลสอบเทียบไปวิเคราะห์และประเมินความคลาดเคลื่อนของคัมรวม (Coverage error) และความคลาดเคลื่อนของเนื้อหา (Content error) เช่น การเลี้ยงปศุสัตว์ การปลูกข้าว การปลูกยางพารา การปลูกพืชยืนต้น ไม้ผลและสวนป่า และการปลูกพืชไร่ เป็นต้น

14. การนำเสนอผลและการเผยแพร่ข้อมูล

1. การนำเสนอผล สำนักงานสถิติแห่งชาติจะเสนอรายงานผล ดังนี้

1) รายงานผลเบื้องต้น เป็นการประมวลผลจากแบบนับจดของแบบครัวเรือน เพื่อเสนอผลในภาพรวมระดับจังหวัด ภาค และทั่วราชอาณาจักร

2) รายงานผลล่วงหน้า (ประมวลผล 1% จากแบบแจงนับ) เป็นการประมวลผลจากแบบแจงนับของครัวเรือนตัวอย่าง เพื่อเสนอผลในรายละเอียดระดับภาค และทั่วราชอาณาจักร เพื่อให้ผู้สนใจได้ใช้ข้อมูลก่อนที่รายงานฉบับสมบูรณ์จะแล้วเสร็จ

3) รายงานผลฉบับสมบูรณ์ (ประมวลผล 100% จากแบบแจงนับ) เป็นการประมวลผลจากแบบแจงนับของครัวเรือนทั้งหมด เพื่อเสนอผลในรายละเอียดระดับจังหวัด ภาค และทั่วราชอาณาจักร

2. การเผยแพร่ข้อมูล ข้อมูลสำมะโนการเกษตร จะเผยแพร่ในรูปแบบต่างๆ ดังนี้

- 1) ในรูปแบบเอกสาร รายงาน แผ่นพับ CD – ROM
- 2) ระบบอินเทอร์เน็ต (<http://www.nso.go.th>)
- 3) ระบบคลังข้อมูล (Data Warehouse)
- 4) ระบบภูมิสารสนเทศสถิติ (Geographic Information System : GIS)

บทที่ 2 สรุปผลสำมะโน

1. จำนวนผู้ถือครองทำการเกษตร

จากการทำสำมะโนการเกษตร พ.ศ. 2556 พบว่า จังหวัดจันทบุรีมีผู้ถือครองทำการเกษตรทั้งสิ้น 50,630 ราย ครึ่งเรือนผู้ถือครองทำการเกษตรคิดเป็นร้อยละ 23.7 ของครึ่งเรือนทั้งจังหวัด^{1/} โดยลักษณะการทำเกษตรส่วนใหญ่ ทำการเพาะปลูกพืช ร้อยละ 98.1 รองลงมาเป็น การเลี้ยงปศุสัตว์ ร้อยละ 2.6 การเพาะเลี้ยงสัตว์น้ำในพื้นที่น้ำจืด ร้อยละ 2.1 และการทำนาเกลือสมุทรร้อยละ 0.01 ตามลำดับ

ผู้ถือครองทำการเกษตรร้อยละ 14.1 อยู่ในอำเภอสอยดาว รองลงมาอยู่ในอำเภอท่าใหม่ (ร้อยละ 13.0) อำเภอโป่งน้ำร้อน (ร้อยละ 11.6) อำเภอขลุง (ร้อยละ 11.4) และอำเภอมะขาม (ร้อยละ 9.8) ตามลำดับ

หากพิจารณาลักษณะการทำเกษตรเป็นรายอำเภอ พบว่า ผู้ถือครองที่ทำกรเพาะปลูกพืช อยู่ในอำเภอสอยดาวมากที่สุด (ร้อยละ 14.3) รองลงมาคือ อำเภอท่าใหม่ อำเภอโป่งน้ำร้อน และอำเภอขลุง (ร้อยละ 13.2 11.8 และ 11.2 ตามลำดับ) ผู้ถือครองที่เลี้ยงปศุสัตว์ส่วนใหญ่อยู่ในอำเภอแก่งหางแมวมากที่สุด (ร้อยละ 19.1) รองลงมาคือ อำเภอสอยดาว อำเภอแหลมสิงห์ และอำเภอขลุง (ร้อยละ 15.9 12.7 และ 12.0 ตามลำดับ) สำหรับการเพาะเลี้ยงสัตว์น้ำในพื้นที่น้ำจืดมีมากที่สุดในอำเภอแหลมสิงห์ (ร้อยละ 32.1) รองลงมาคือ อำเภอขลุง อำเภอแก่งหางแมว และอำเภอเมืองจันทบุรี (ร้อยละ 21.9 13.6 และ 10.4 ตามลำดับ) สำหรับการทำนาเกลือสมุทรมีเฉพาะในอำเภอท่าใหม่เท่านั้น

ตาราง 1 จำนวนและร้อยละของผู้ถือครองทำการเกษตร จำแนกตามลักษณะการทำเกษตร และอำเภอ

จำนวนผู้ถือครอง	รวม		ลักษณะการทำเกษตร ^{2/}							
			การเพาะปลูกพืช		การเลี้ยงปศุสัตว์		การเพาะเลี้ยงสัตว์น้ำ ในพื้นที่น้ำจืด		การทำนาเกลือ สมุทร	
	จำนวน	ร้อยละ	จำนวน	ร้อยละ	จำนวน	ร้อยละ	จำนวน	ร้อยละ	จำนวน	ร้อยละ
รวม	50,630	100.0	49,663 (98.1)	100.0	1,326 (2.6)	100.0	1,053 (2.1)	100.0	6 (0.01)	100.0
เมืองจันทบุรี	4,670	9.2	4,537	9.1	139	10.5	110	10.4	-	-
ขลุง	5,793	11.4	5,582	11.2	159	12.0	231	21.9	-	-
ท่าใหม่	6,597	13.0	6,539	13.2	77	5.8	65	6.2	6	100.0
โป่งน้ำร้อน	5,867	11.6	5,865	11.8	26	2.0	15	1.4	-	-
มะขาม	4,967	9.8	4,950	10.0	123	9.3	61	5.8	-	-
แหลมสิงห์	2,012	4.0	1,570	3.2	168	12.7	338	32.1	-	-
สอยดาว	7,148	14.1	7,117	14.3	211	15.9	23	2.2	-	-
แก่งหางแมว	4,710	9.3	4,670	9.4	254	19.1	143	13.6	-	-
นายายอาม	4,382	8.7	4,358	8.8	127	9.5	50	4.8	-	-
เขาคิชฌกูฏ	4,484	8.9	4,475	9.0	42	3.2	17	1.6	-	-

^{1/} ครึ่งเรือนทั้งจังหวัด ปี 2556 มีจำนวน 213,357 ครึ่งเรือน (กรมการปกครอง กระทรวงมหาดไทย)

^{2/} ลักษณะการทำเกษตร ตอบได้มากกว่า 1 ประเภท

2. ลักษณะการดำเนินงานและขนาดเนื้อที่ถือครองทำการเกษตร

ผู้ถือครองทำการเกษตรในจังหวัดจันทบุรี ส่วนใหญ่ (ร้อยละ 98.1) ทำการเกษตรโดยการปลูกพืชเป็นหลัก ซึ่งอาจจะเป็นการปลูกพืชอย่างเดียวหรือปลูกพืช ร่วมกับการทำการเกษตรในลักษณะอื่นด้วย โดยผู้ถือครองที่ทำการเกษตรประเภทเดียวมีร้อยละ 97.4 โดยทำการเพาะปลูกพืชมากที่สุด มีถึงร้อยละ 95.5 รองลงมาเป็นการเพาะเลี้ยงสัตว์น้ำในพื้นที่น้ำจืด มีร้อยละ 1.2 การเลี้ยงปศุสัตว์ ร้อยละ 0.7 และการทำนาเกลือสมุทร ร้อยละ 0.01 สำหรับผู้ถือครองที่ทำการเกษตร 2 ประเภท และตั้งแต่ 3 ประเภทขึ้นไป มีร้อยละ 2.4 และ 0.2 ตามลำดับ

เมื่อพิจารณาถึงขนาดเนื้อที่ถือครองทำการเกษตร พบว่า ผู้ถือครองทำการเกษตรส่วนใหญ่ (ร้อยละ 85.5) มีเนื้อที่ถือครองขนาดต่ำกว่า 40 ไร่ ซึ่งในจำนวนนี้ร้อยละ 24.8 เป็นผู้ถือครองที่มีเนื้อที่ขนาด 10 - 19 ไร่ รองลงมาเป็นผู้ถือครองที่มีเนื้อที่ขนาด 2 - 5 ไร่ ร้อยละ 21.9 และเนื้อที่ขนาด 20 - 39 ไร่ ร้อยละ 20.5 ตามลำดับ สำหรับผู้ถือครองทำการเกษตรที่ถือครองเนื้อที่ขนาดใหญ่ (140 ไร่ขึ้นไป) มีร้อยละ 1.1

ตาราง 2 ผู้ถือครองทำการเกษตร จำแนกตามลักษณะการดำเนินงานและขนาดเนื้อที่ถือครองทั้งสิ้น

รายการ	จำนวน	ร้อยละ
จำนวนผู้ถือครองทำการเกษตรทั้งสิ้น	50,630	100.0
ลักษณะการดำเนินงาน		
ทำการเกษตรประเภทเดียว	49,312	97.4
เพาะปลูกพืช	48,360	95.5
เลี้ยงปศุสัตว์	342	0.7
เพาะเลี้ยงสัตว์น้ำในพื้นที่น้ำจืด	606	1.2
ทำนาเกลือสมุทร	4	0.01
ทำการเกษตร 2 ประเภท	1,218	2.4
เพาะปลูกพืชและเลี้ยงปศุสัตว์	869	1.7
เพาะปลูกพืชและเพาะเลี้ยงสัตว์น้ำในพื้นที่น้ำจืด	332	0.7
เพาะปลูกพืชและทำนาเกลือสมุทร	2	0.004
เลี้ยงปศุสัตว์และเพาะเลี้ยงสัตว์น้ำในพื้นที่น้ำจืด	15	0.03
ทำการเกษตรตั้งแต่ 3 ประเภทขึ้นไป	100	0.2
เพาะปลูกพืช เลี้ยงปศุสัตว์และเพาะเลี้ยงสัตว์น้ำในพื้นที่น้ำจืด	100	0.2
ขนาดเนื้อที่ถือครองทั้งสิ้น (ไร่)	50,630	100.0
ต่ำกว่า 2	2,991	5.9
2 - 5	11,071	21.9
6 - 9	6,278	12.4
10 - 19	12,529	24.8
20 - 39	10,381	20.5
40 - 59	3,915	7.7
60 - 139	2,902	5.7
140 ขึ้นไป	563	1.1

3. ลักษณะการถือครองที่ดินและหนังสือสำคัญแสดงกรรมสิทธิ์ในที่ดิน

ผู้ถือครองทำการเกษตรส่วนใหญ่ (ร้อยละ 87.8) ทำการเกษตรในเนื้อที่ของตนเองอย่างเดียว ผู้ถือครองร้อยละ 10.0 ทำการเกษตรในเนื้อที่ของตนเองและทำการเกษตรในเนื้อที่ของผู้อื่นด้วย สำหรับผู้ที่ทำการเกษตรโดยไม่มีเนื้อที่ถือครองเป็นของตนเองเลยมีร้อยละ 2.2

เมื่อพิจารณาหนังสือสำคัญแสดงกรรมสิทธิ์ในเนื้อที่ของตนเองนั้น พบว่า ส่วนใหญ่ผู้ถือครองที่ทำการเกษตรในที่ดินที่มีหนังสือสำคัญแสดงเป็นกรรมสิทธิ์เป็นโฉนด (นส.4)/ ตราจอง/ นส.5/ นส.3/ และ นส.3ก. นส.3ข. มีร้อยละ 74.8 สำหรับผู้ทำการเกษตรในที่ดินที่ได้รับการจัดสรรจากรัฐ เช่น สปก.4-01/ นค./ สทก./ กสน./ นส.2/ สค.1 มีร้อยละ 10.7 และผู้ที่ทำการเกษตรในที่ดินที่มีเพียงใบแสดงการเสียภาษีบำรุงท้องที่ ภบท. และใบอนุญาต อ.3 มีเพียงร้อยละ 14.5

ตาราง 3 ผู้ถือครองทำการเกษตรที่มีที่ดิน จำแนกตามลักษณะการถือครองที่ดิน และหนังสือสำคัญแสดงกรรมสิทธิ์ในที่ดิน

รายการ	จำนวน	ร้อยละ
จำนวนผู้ถือครองทำการเกษตรทั้งสิ้น	50,630	100.0
ลักษณะการถือครองที่ดิน		
เนื้อที่ของตนเอง	44,441	87.8
เป็นเจ้าของ	44,441	87.8
เนื้อที่ไม่ใช่ของตนเอง	5,089	10.0
เช่า	504	1.0
ได้ทำฟรี/ที่สาธารณะ/ที่ป่าสงวน/ที่ป่าเสื่อมโทรม	4,524	8.9
เช่าและได้ทำฟรีฯ	61	0.1
เนื้อที่ของตนเองและไม่ใช่ของตนเอง	1,100	2.2
หนังสือสำคัญแสดงกรรมสิทธิ์ในที่ดิน^{3/} (เฉพาะเนื้อที่ของตนเอง)		
โฉนด (นส.4)/ ตราจอง/ นส.5/ นส.3/ นส.3ก./ นส.3ข.	35,038	74.8
สปก.4-01/ นค./ สทก./ กสน.	4,778	10.2
นส.2/ สค.1	218	0.5
ภบท./ อ.3	6,781	14.5

^{3/} ผู้ถือครอง 1 ราย อาจรายงานตามหนังสือสำคัญแสดงกรรมสิทธิ์ในที่ดินมากกว่า 1 ประเภท

4. เนื้อที่ถือครองทำการเกษตร จำแนกตามการใช้ประโยชน์ในที่ดิน และลักษณะการถือครองที่ดิน

จากเนื้อที่ถือครองทำการเกษตรทั้งจังหวัด 1,099,355 ไร่ พบว่า เนื้อที่เกินครึ่ง (ร้อยละ 51.1) เป็นที่ปลูกพืชยืนต้นและไม้ผล/ที่ปลูกสวนป่า รองลงมาเป็นที่ปลูกยางพารา (ร้อยละ 27.9) ที่ปลูกพืชไร่ (ร้อยละ 17.1) และที่ปลูกข้าว (ร้อยละ 1.6) ตามลำดับ

ส่วนลักษณะการถือครองที่ดิน พบว่า เนื้อที่ถือครองที่ใช้ทำการเกษตรนั้น ส่วนใหญ่ (ร้อยละ 83.9) เป็นเนื้อที่ของตนเอง

ตาราง 4 เนื้อที่ถือครองทำการเกษตร จำแนกตามการใช้ประโยชน์ในที่ดิน และลักษณะการถือครองที่ดิน

รายการ	เนื้อที่ (ไร่)	ร้อยละ
เนื้อที่ถือครองทำการเกษตรทั้งสิ้น	1,099,355	100.0
การใช้ประโยชน์ในที่ดิน		
ที่ปลูกข้าว	17,598	1.6
ที่ปลูกยางพารา	306,949	27.9
ที่ปลูกพืชยืนต้นและไม้ผล / ที่ปลูกสวนป่า	561,757	51.1
ที่ปลูกพืชไร่	187,719	17.1
ที่ปลูกพืชผัก สมุนไพร และไม้ดอกไม้ประดับ	7,093	0.6
ทุ่งหญ้าเลี้ยงสัตว์	664	0.1
ที่เลี้ยงปศุสัตว์ (คอกสัตว์)	1,335	0.1
ที่เพาะเลี้ยงสัตว์น้ำในพื้นที่น้ำจืด	6,685	0.6
ที่ทำนาเกลือสมุทร	96	0.01
ที่อื่นๆ	9,459	0.9
ลักษณะการถือครองที่ดิน	1,099,355	100.0
เนื้อที่ของตนเอง	922,514	83.9
เนื้อที่ไม่ใช่ของตนเอง	176,841	16.1

5. การใช้ปุ๋ยและการป้องกัน/กำจัดศัตรูพืช

ผู้ถือครองทำการเกษตรที่ปลูกพืชส่วนใหญ่ (ร้อยละ 90.8) มีการใช้ปุ๋ย ซึ่งในจำนวนนี้เกือบทั้งหมด (ร้อยละ 79.7) เป็นการใช้ปุ๋ยเคมี โดยมีผู้ที่ใช้ปุ๋ยเคมีอย่างเดียวร้อยละ 26.4 รองลงมาใช้ปุ๋ยอินทรีย์อย่างเดียว ร้อยละ 4.9 และใช้ปุ๋ยชีวภาพอย่างเดียวมีเพียงร้อยละ 1.6 ตามลำดับ นอกนั้นเป็นการใช้ปุ๋ยเคมีร่วมกับปุ๋ยอื่นๆ ร้อยละ 53.3 และปุ๋ยอินทรีย์ร่วมกับปุ๋ยชีวภาพร้อยละ 4.6 โดยผู้ถือครองมีปริมาณการใช้ปุ๋ยเคมีเฉลี่ย 79.4 กก./ไร่

สำหรับการป้องกันและกำจัดศัตรูพืชพบว่า ผู้ถือครองที่ปลูกพืชร้อยละ 70.5 มีการป้องกันและกำจัดศัตรูพืช ซึ่งวิธีการที่ใช้ส่วนใหญ่เป็นการใช้สารเคมี (ร้อยละ 68.4)

ตาราง 5 ผู้ถือครองที่ปลูกพืช จำแนกตามการใช้ปุ๋ยและการป้องกัน/กำจัดศัตรูพืชและเนื้อที่เพาะปลูกที่ใช้ปุ๋ยเคมี และปริมาณปุ๋ยเคมีที่ใช้

รายการ	จำนวน	ร้อยละ
1. จำนวนผู้ถือครองที่ปลูกพืช	49,255	100.0
การใช้ปุ๋ย		
ไม่ใช้ปุ๋ย	4,508	9.2
ใช้ปุ๋ย	44,747	90.8
ปุ๋ยเคมี	13,020	26.4
ปุ๋ยอินทรีย์	2,391	4.9
ปุ๋ยชีวภาพ	793	1.6
ปุ๋ยเคมีและปุ๋ยอื่นๆ	26,275	53.3
ปุ๋ยอินทรีย์และปุ๋ยชีวภาพ	2,268	4.6
การป้องกัน/กำจัดศัตรูพืช		
ไม่มีการป้องกัน/กำจัดศัตรูพืช	14,514	29.5
มีการป้องกัน/กำจัดศัตรูพืช ^{4/}	34,741	70.5
ใช้สารเคมี	33,674	68.4
ใช้สารธรรมชาติ	4,785	9.7
ใช้ศัตรูธรรมชาติ	928	1.9
ใช้วิธีอื่นๆ	1,366	2.8
2. เนื้อที่เพาะปลูกที่ใช้ปุ๋ยเคมี (ไร่)	924,839	-
3. ปริมาณปุ๋ยเคมีที่ใช้ (1,000 กก.)	73,436	-
เฉลี่ยต่อไร่ (กก.)	79.4	-

^{4/} ผู้ถือครอง 1 รายอาจรายงานการป้องกัน/กำจัดศัตรูพืชมากกว่า 1 วิธี

6. ลักษณะทางด้านประชากรและการทำงาน

จากตาราง 6 แสดงให้เห็นว่าผู้ถือครองทำการเกษตรที่เป็นบุคคลธรรมดา เป็นชายมากกว่าหญิง คือ เป็นชายร้อยละ 58.8 และหญิงร้อยละ 41.2 เมื่อพิจารณาตามช่วงอายุ พบว่า ผู้ถือครองส่วนใหญ่ (ร้อยละ 95.2) มีอายุ 35 ปีขึ้นไป โดยอยู่ในช่วงอายุ 35 - 64 ปี ร้อยละ 75.3 และเป็นผู้ถือครองที่มีอายุ 65 ปีขึ้นไป ถึงร้อยละ 19.9

ตาราง 6 ผู้ถือครองทำการเกษตร จำแนกตามเพศและหมวดอายุ

รายการ	จำนวน	ร้อยละ
จำนวนผู้ถือครองทำการเกษตรทั้งสิ้น (ไม่รวมบริษัทฯ)	50,598	100.0
เพศ		
ชาย	29,731	58.8
หญิง	20,867	41.2
หมวดอายุ		
15 - 19	37	0.1
20 - 24	196	0.4
25 - 34	2,199	4.3
35 - 44	8,778	17.3
45 - 54	16,335	32.3
55 - 64	12,979	25.7
65 - 69	3,605	7.1
70 ปีขึ้นไป	6,469	12.8

จังหวัดจันทบุรีมีจำนวนสมาชิกในครัวเรือนผู้ถือครองทำการเกษตรทั้งสิ้น 153,661 คน คิดเป็นร้อยละ 29.3 ของประชากรทั้งจังหวัด^{5/} โดยเป็นชายมากกว่าหญิงเล็กน้อย คือร้อยละ 50.5 และ 49.5 ตามลำดับ มีจำนวนสมาชิกเฉลี่ยครัวเรือนละ 3.0 คน สำหรับอัตราส่วน พึ่งพิงของครัวเรือน^{6/} เป็นร้อยละ 41.8

เมื่อพิจารณาลักษณะการทำงานของสมาชิกในครัวเรือนที่มีอายุ 10 ปีขึ้นไป พบว่าส่วนใหญ่ (ร้อยละ 90.8) ทำงานเชิงเศรษฐกิจ โดยเป็นผู้ที่ทำงานเกษตรในที่ถือครองมากถึงร้อยละ 77.6 ซึ่งในจำนวนนี้มีผู้ที่ทำงานเกษตรในที่ถือครองอย่างเดียวร้อยละ 56.6 ทำงานเกษตรในที่ถือครองและทำงานอื่นด้วยร้อยละ 21.0 ขณะที่ผู้ไม่ทำงานเกษตรในที่ถือครองเลยมีเพียงร้อยละ 13.2

ตาราง 7 สมาชิกในครัวเรือนผู้ถือครองทำการเกษตร จำแนกตามเพศ หมวดอายุ และลักษณะการทำงาน

รายการ	จำนวน	ร้อยละ
1. จำนวนสมาชิกในครัวเรือนทั้งสิ้น (ไม่รวมบริษัทฯ)	153,661	100.0
เฉลี่ยต่อครัวเรือน	3.0	-
เพศ		
ชาย	77,565	50.5
หญิง	76,096	49.5
หมวดอายุ		
ต่ำกว่า 15	16,217	10.6
15 – 24	18,197	11.8
25 – 34	22,536	14.7
35 – 44	23,620	15.4
45 – 54	28,770	18.7
55 – 64	24,765	16.1
65 – 69	6,196	4.0
70 ปีขึ้นไป	13,360	8.7
2. จำนวนสมาชิกในครัวเรือนที่มี อายุ 10 ปีขึ้นไป	144,543	100.0
ลักษณะการทำงาน		
ทำงานเชิงเศรษฐกิจ	131,225	90.8
ทำงานเกษตรในที่ถือครองอย่างเดียว	81,873	56.6
ทำงานเกษตรในที่ถือครองเป็นหลักและทำงานอื่นด้วย	17,009	11.8
ทำงานอื่นเป็นหลักและทำงานเกษตร ในที่ถือครองด้วย	13,330	9.2
ทำงานอื่นเป็นหลัก (ไม่ทำงานเกษตรในที่ถือครอง)	19,033	13.2
ไม่ทำงานเชิงเศรษฐกิจ	13,298	9.2

^{5/} ประชากรทั้งจังหวัด ปี 2556 มีจำนวน 524,260 คน (กรมการปกครอง)

^{6/} อัตราส่วนพึ่งพิง = $\frac{\text{จำนวนเด็ก (อายุต่ำกว่า 15 ปี) และคนชรา (อายุ 60 ปีขึ้นไป)}}{\text{ผู้ที่อยู่ในกำลังแรงงาน (อายุ 15 - 59 ปี)}} \times 100$

7. การศึกษาของผู้ถือครองทำการเกษตร

เมื่อพิจารณาการศึกษาของผู้ถือครองจังหวัดจันทบุรี พบว่าส่วนใหญ่ (ร้อยละ 55.0) มีการศึกษาระดับประถมศึกษา รองลงมาคือ ระดับมัธยมศึกษา มีร้อยละ 18.1 ระดับต่ำกว่าประถมศึกษา (ร้อยละ 18.0) ปริญญาตรีหรือสูงกว่า (ร้อยละ 3.8) ปวช./ ปวส./ ฝึกหัดครู (รวมอนุปริญญาทุกสาขา) (ร้อยละ 3.3) ไม่มีการศึกษา (ร้อยละ 1.7) และการศึกษาอื่นๆ (ร้อยละ 0.1)

ตาราง 8 อัตราร้อยละของการศึกษาของผู้ถือครองทำการเกษตร

รายการ	จำนวน	ร้อยละ
การศึกษาของผู้ถือครองทำการเกษตร	50,598	100.0
ไม่มีการศึกษา	878	1.7
ต่ำกว่าประถมศึกษา	9,100	18.0
ประถมศึกษา	27,820	55.0
มัธยมศึกษา	9,169	18.1
ปวช./ ปวส./ ฝึกหัดครู (รวมอนุปริญญาทุกสาขา)	1,687	3.3
ปริญญาตรีหรือสูงกว่า	1,904	3.8
อื่น ๆ	40	0.1

8. รายได้และหนี้สินของครัวเรือน

ผู้ถือครองทำการเกษตรทุกครัวเรือนในจังหวัดจันทบุรี มีรายได้จากการทำการเกษตรและจากแหล่งอื่น โดยผู้ถือครองมีรายได้จากผลผลิตเกษตรอยู่ในช่วง 100,001 – 500,000 บาท มากที่สุด (ร้อยละ 37.8) รองลงมาคือรายได้ 50,001 – 100,000 และ 20,001 - 50,000 บาท ร้อยละ 27.9 และ 16.2 ตามลำดับ

ตาราง 9 ผู้ถือครองทำการเกษตร จำแนกตามรายได้ของครัวเรือน

รายการ	จำนวน	ร้อยละ
จำนวนผู้ถือครองทำการเกษตรทั้งสิ้น (ไม่รวมบริษัทฯ)	50,598	100.0
แหล่งที่มาของรายได้ของครัวเรือน		
จากการเกษตรอย่างเดียว	-	-
จากการเกษตรและจากแหล่งอื่น	50,598	100.0
ส่วนใหญ่จากการเกษตร	43,316	85.6
ส่วนใหญ่จากการรับจ้างทำงานเกษตร	1,373	2.7
ส่วนใหญ่จากแหล่งอื่น	5,909	11.7
จำแนกตามรายได้จากผลผลิตทางการเกษตร	50,598	100.0
ยังไม่มีผลผลิตจากการเกษตร	966	1.9
มีรายได้จากผลผลิต (บาท)		
ต่ำกว่า 5,001	454	0.9
5,001 - 10,000	1,053	2.1
10,001 - 20,000	1,992	3.9
20,001 - 50,000	8,196	16.2
50,001 - 100,000	14,095	27.9
100,001 - 500,000	19,147	37.8
500,001 - 1,000,000	3,768	7.5
1,000,001 ขึ้นไป	927	1.8

สำหรับหนี้สิน พบว่าผู้ถือครองฯ ส่วนใหญ่ (ร้อยละ 62.7) ไม่มีหนี้สิน ร้อยละ 37.3 มีหนี้สิน ซึ่งในจำนวนนี้เป็นหนี้สินเพื่อการเกษตรถึงร้อยละ 28.9 มีจำนวนเงินที่เป็นหนี้เพื่อการเกษตรทั้งสิ้น 1,674 กว่า ล้านบาท หรือเฉลี่ย 109,129 บาท/ครัวเรือนที่เป็นหนี้เพื่อการเกษตร

เมื่อพิจารณาจำนวนหนี้สินทั้งหมดของ ครัวเรือนผู้ถือครองทำการเกษตร พบว่า ร้อยละ 97.4 เป็นหนี้ในระบบ ส่วนหนี้นอกระบบมีเพียงร้อยละ 2.6 โดยแหล่งเงินกู้ส่วนใหญ่ (ร้อยละ 66.4) มาจาก ธนาคารเพื่อการเกษตรและสหกรณ์การเกษตร และยังคงมีหนี้จากสหกรณ์/กลุ่มเกษตรกรอีกร้อยละ 15.6

ตาราง 10 ผู้ถือครองทำการเกษตร จำแนกตามหนี้สินเพื่อการเกษตร และจำนวนเงินที่เป็นหนี้เพื่อการเกษตร จำแนกตามแหล่งเงินกู้

รายการ	จำนวน	ร้อยละ
1. จำนวนผู้ถือครองทำการเกษตรทั้งสิ้น (ไม่รวมบริษัทฯ)	50,598	100.0
หนี้สินเพื่อการเกษตร		
ไม่มีหนี้สิน	31,716	62.7
มีหนี้สิน	18,882	37.3
เพื่อการเกษตร	14,637	28.9
นอกระบบการเกษตร	3,540	7.0
เพื่อการเกษตรและนอกระบบการเกษตร	705	1.4
2. จำนวนเงินที่เป็นหนี้เพื่อการเกษตร (บาท)	1,674,252,015	100.0
แหล่งเงินกู้		
ธนาคารเพื่อการเกษตรและสหกรณ์การเกษตร	1,111,555,833	66.4
ธนาคารอื่นๆ/สถาบันการเงิน	129,345,310	7.7
สหกรณ์/กลุ่มเกษตรกร	260,496,364	15.6
กองทุนหมู่บ้านและชุมชนเมืองแห่งชาติ	112,247,789	6.7
หน่วยงานราชการอื่นๆ	17,254,448	1.0
แหล่งเงินกู้นอกระบบ	43,352,271	2.6
พ่อค้าคนกลาง	17,195,030	1.0
นายทุนเงินกู้	13,186,292	0.8
ญาติ/เพื่อนบ้าน/บุคคลอื่น	12,970,949	0.8
เฉลี่ยต่อครัวเรือนที่เป็นหนี้	109,129	-
เฉลี่ยต่อครัวเรือนผู้ถือครองทั้งสิ้น	33,089	-

9. การจ้างลูกจ้างทำงานเกษตร

ผู้ถือครองทำการเกษตรของจังหวัดจันทบุรี ร้อยละ 45.5 มีการจ้างลูกจ้างทำงานเกษตร โดยผู้ถือครอง มีการจ้างลูกจ้างชั่วคราวอย่างเดียวร้อยละ 37.8 จ้างลูกจ้างประจำอย่างเดียวร้อยละ 4.5 ส่วนที่มีการจ้าง ทั้งลูกจ้างประจำและชั่วคราวมีเพียงร้อยละ 3.2 สำหรับลูกจ้างประจำในปี 2556 มีจำนวนทั้งสิ้น 14,971 คน ซึ่งในจำนวนนี้เป็นลูกจ้างที่เป็นคนไทยร้อยละ 72.7

ตาราง 11 ผู้ถือครองทำการเกษตร จำแนกตามการจ้างลูกจ้างทำงานเกษตร และจำนวนลูกจ้างประจำ

รายการ	จำนวน	ร้อยละ
1. จำนวนผู้ถือครองทำการเกษตรทั้งสิ้น	50,630	100.0
ไม่จ้างลูกจ้างทำงานเกษตร	27,606	54.5
จ้างลูกจ้างทำงานเกษตร	23,024	45.5
จ้างลูกจ้างประจำ	2,293	4.5
จ้างลูกจ้างชั่วคราว	19,142	37.8
จ้างลูกจ้างประจำและชั่วคราว	1,589	3.2
2. จำนวนลูกจ้างประจำทำงานเกษตร	14,971	100.0
เพศ		
ชาย	9,196	61.4
หญิง	5,775	38.6
แหล่งที่มาของลูกจ้างประจำ		
คนไทย	10,877	72.7
คนต่างด้าว	4,094	27.3

Chapter 1

Introduction

1. Agricultural census

The Agricultural Census is the collection and compilation of statistics on agriculture. The census information is collected from all agricultural holdings throughout the country, in which it performs as a snapshot regarding information in agricultural sector of the country on the census date such as number of agricultural holdings, location (province, district, sub-district, village), agricultural activities (area, land use, crops, livestock, etc.) and characteristics of agricultural holders and their households, such as age, education, income, debt and so forth.

2. Background

The Thailand Agricultural Census had been earlier conducted five times: 1950, 1963, 1978, 1993 and 2003. The census aims to provide basic information on the fundamental structure of agriculture which will constitute the bases for which policymakers and planners will continuously formulate plans for development, monitoring, and evaluation related to agriculture. Under the Statistics Act 2007, the National Statistical Office (NSO) is mandated to carry out censuses of the country. The 2013 Agricultural Census was also undertaken in accordance with the recommendation of the Food and Agricultural Organization (FAO) for conducting agricultural census every 10 years.

This census round had extended the scope of agricultural activity to include sea salt farm, as according to the Cabinet approval (1st March 2011), as well as to include questions on marine fishery and coastal aquaculture into the enumeration form.

3. Census objectives

1) To collect basic information on the fundamental structure of agriculture, such as number of agricultural holdings and agricultural holding, freshwater culture, sea salt farm, utilization of land, land tenure status, area under crops/sea salt farm/freshwater culture, number of livestock, use of fertilizer, use of agricultural machinery, manpower involved in agricultural activities, etc.,

2) To provide those information at administrative units (village) for developing policy and plans in both national and sub-national level

3) To provide the basis for sampling frame for other surveys undertakings related to agriculture marine fishery and coastal aquaculture

4) To determine changes of basic information on agricultural structure over the past 10 years

4. Uses of census information

Census information provided to public and private agencies, academic institutions and international organizations are for the following uses:

- 1) To develop plans and policies related to agricultural economy in both national and sub-national levels, and to monitor and evaluate country's development plans
- 2) To study trend and directions of changes in agriculture and economic growth of the country
- 3) To determine and support information for formulating policy about land distribution for farmer
- 4) To develop policy on land use of appropriate crops for each area in order to maximize the use of land for agriculture.
- 5) To provide information on characteristics of farm holders such as sex, age, work status, income and debt from agricultural activity, education, etc., which can be used to study the demographic of farm holders and socio-economic status of their household and the income dependency of agricultural households, in order to formulate policy for assisting farm holders, especially the poor farmers.
- 6) To provide information on agricultural manpower for the study on labor intensive in agriculture and labor migration from rural to urban.
- 7) To provide the basis for sampling frame for other surveys related to agriculture of Ministry of Agriculture and Cooperatives and other relevant agencies.
- 8) To provide information for the compilation of National Accounts in agricultural sector.
- 9) To provide data for academic researchers and general publics for studying an in-depth analysis related to agriculture and relevant issues.

5. Scope

The scope of this census round covered the agricultural activities on crops, livestock, freshwater culture and sea salt farm, which were operated for selling purpose. Data gathered on these agricultural activities were:

- 1) **Cultivating crops;** rice, para rubber, permanent crops and forest, field crops, vegetable crops/herb and flower/ornamental plant, pasture, tree nursery and mushroom culture (including cultivating rice for owned consumption).
- 2) **Rearing livestock;** only selected animals which are cattle, buffalo, pig, goat, sheep, chicken, duck, goose and silkworm (including raising of cattle/buffalo for agricultural work).
- 3) **Freshwater culture;** all kind of fishes. Including fancy fishes and sea creatures, shrimp and other kinds of freshwater sea creatures such as frog, soft-shelled turtle, crocodile, etc. (including brackish-water creatures raised in freshwater area such as giant tiger prawn, snapper, etc.).

4) **Sea salt farm**; only sea salt farm located in 7 provinces which are Chachoengsao, Chon Buri, Chanthaburi, Samut Sakhon, Samut Songkhram, Phetchaburi and Pattani.

Exclude 1) Agricultural activity for education, experiment, competition, sport and leisure

2) Agricultural services, i.e. plough service by using tractor, well digging service, animal breeding service, egg hatching service, etc.

6. Census date

This refers to 1st May 2013.

The census date was set as the reference date in obtaining census information, for example, agricultural holdings, area of holdings and characteristics agricultural activities, and so forth.

7. Coverage

The census coverage covered all agricultural holdings, who engaged in cultivating crops, rearing livestock, freshwater culture and sea salt farm, whether in municipal or in non-municipal area, throughout the country.

This census was adopted the 'Closed Segment Concept' within the province for data collection, that means the agricultural holder who operated agricultural activities only within their current province will be listed and enumerated.

8. Census Items

The data collected in the 2013 Agricultural Census are as follows :

- 1) Activity and legal status
- 2) Holding area by land use, land tenure and documentary of right
- 3) Livestock
- 4) Rice
- 5) Para rubber
- 6) Permanent crop and forest (planted)
- 7) Vegetable crop, herb, flower and ornamental plant
- 8) Field crop
- 9) Sea salt farm
- 10) Freshwater culture
- 11) Machinery and equipment
- 12) Fertilizer and pesticide
- 13) Employment on holding
- 14) Holder household's members and activity status
- 15) Education and membership of agricultural activity groups

16) Income and debt for agriculture of holder's household

Note ; Item 1) - 10) are basic agricultural structure data

Item 11) - 16) are other agricultural structure data

9. Data enumeration

The census data collection was operated throughout the country during 1 – 31 May 2013. The Chanthaburi provincial statistical office had sent out 142 agricultural village volunteers, 28 agricultural extension officers and the NSO provincial staff for interviewing all household in Chanthaburi in order to find the agricultural households. The portable device (Tablet) was used for data collection.

10. Definitions

1. Holding

A holding is an economic unit of agricultural production (cultivating crops, rearing livestock and culturing fresh water) under single management comprising all livestock kept and all land used wholly or partly for agricultural production purposes, without regard to title or legal form. The holding's land may consist of one or more parcels, located in one or more separate areas of the same province.

2. Holder

A holder refers to a civil or juridical person who exercises management control and takes major decisions over the agricultural holding operation. The holder has technical and economic responsibility for the holding and may undertake all responsibilities directly, or delegate responsibilities to a hired manager. A hired manager participating in economic and financial responsibilities in addition to managing the holding is considered a holder.

3. Area of Holding

Area of holding is the combined area of all the holding's parcels in the province, including land owned by the holder, rented from others and land under other tenure forms. (Land owned by the holder but rented to others are excluded).

The holding area includes farmyard, land occupied by farm buildings and holder's house located on the holding.

4. Land Tenure

This refers to the arrangements or rights under which the holder holds or uses holding land. A holding may be operated under one or more tenure forms as follows:

1) Owned : A holder is considered an owner of a piece of land if

(1) he, according to the law, has a full right in it, i.e. he possesses a land certificate such as title deed, NS 3, SK 1 which is issued by the authority concerned, he may have the right on the land which is resulted by the law or he may possess some certificates, according to the Land Reform Act, which legally permits him to operate the land; or

(2) he occupies and cultivates the land as if he were the owner as in the case of inheritance pending documentary evidence or pending the separation of the title deeds or other important documents; or

(3) he has occupied and cultivated the land continually without any resistance for 10 years and over.

2) Rented : A renter is one who rents the land from another person for agricultural operation and he has to pay rents to the land owner by cash or crop product.

11. Innovation of conducting agricultural census by using tablet

Modern technologies were implemented for census data collection as follows:

1. Using tablet for data collection instead of the traditional paper form, in order to improve the efficiency of the field operation.

1.1 Be able to immediately check for data consistency and completeness.

1.2 Reduce time for data processing; be able to present the result in timely manner.

1.3 Be able to identify the location for the field operation of each enumerator by using GPS which enhanced the quality control of enumerator's work according to their assigned enumeration areas.

1.4 Be able to constantly upload data to the Server in the Cloud Computing system.

2. Using Web Application for monitoring progress in field operation in almost real time.

2.1 Be able to track the field work of each enumerator linked to the maps on the tablet.

2.2 Be able to monitor progress in field operation by different levels of the field management hierarchy – enumerators, supervisors and NSO staff – in order to make decision about where to redirect resources in case of delayed field work or unmet deadline.

12. Data Processing

From the data collection stage, in which the census information was collected by using Tablet, and the initial checking during the fieldwork, the data was sent to the Server for further process on the inspection of data consistency, data accuracy and coverage completion in detail of each household by the fieldwork supervisors. After that the fieldwork supervisors submitted the correctness of the data to the statistical authorities at the provincial statistical office. The final checking for the correctness and completeness of the census data of each province was then confirmed and sent to the Server, and the data was further processed for statistics tabulations and summarized for reporting the census result at provincial level, regional level and the whole kingdom.

For the request of the census data disseminated up to the village level, users should contact directly with the National Statistical Office.

13. Evaluation of census data

After the completion of census field work, NSO has carried out the Post Enumeration Survey (PES) in order to evaluate the quality of census data. The PES was conducted for all households of the selected enumeration areas throughout the country. The Stratified Single-Stage Sampling was applied to this PES. That is, there were four strata referring to four regions – Central, North, Northeast and South and provinces in each region were represented as sub-stratum. Within each sub-stratum, the enumeration areas were systematically selected; the total samples were 1,280 enumeration areas. After the PES field operation, information between the census and the PES were processed for matching check. And then the process for investigation was to analyse and evaluate errors of the census coverage and the census content, for example the information on the agricultural activity engagement such as livestock, growing rice, planting para rubber, planting permanent crops and planting field crops, etc.

14. Data dissemination and publication

1. Data dissemination

1) Preliminary report; general information of all household from the listing form will be disseminated at provincial level, regional level and whole kingdom.

2) Advance report; information from the 1% data from the enumeration form will be disseminated at regional level and whole kingdom, for which users can obtain some basic results from this report prior to the completion of the final report.

3) Final report; detailed information of the 100% data from the enumeration form will be disseminated at provincial level, regional level and whole kingdom.

2. Publication

1) Documentation, Report, Fact Sheet, CD-ROM

2) Web site <http://www.nso.go.th>

3) Data Warehouse

4) Geographic Information System: GIS

Chapter 2 Summary of Findings

1. Number of agricultural holdings

The 2013 Agricultural Census show that the total number of holding in Chanthaburi province was 50,630. The households of agricultural holdings were accounted for 23.7 percent of total households in the province.^{1/} The majority of agricultural activity was cultivating crops (98.1%), followed by rearing livestock (2.6%), freshwater culture (2.1) and sea salt farm (0.01%).

In addition, agricultural holdings located in Amphoe Soi Dao (14.1%), followed by Tha Mai (13.0%), Pong Nam Ron (11.6%), Khlung (11.4%) and Amphoe Makham (9.8%).

Concerning agricultural activities by Amphoe, it was discovered that agricultural holdings engaging in cultivating crops (14.3%) were found in Soi Dao. It was followed by Tha Mai, Pong Nam Ron and Khlung (13.2% 11.8% and 11.2% respectively). The major portion of rearing livestock (19.1%) was found in Kaeng Hang Maeu. This was followed by those lived in Soi Dao, Laem Sing and Khlung (15.9% 12.7% and 12.0% respectively). For the holdings engaging in freshwater culture, most of them (32.1%) were found in Laem Sing. This was followed by Khlung, Kaeng Hang Maeu and Mueang Chanthaburi (21.9% 13.6% and 10.4% respectively). For the holdings engaging in sea salt farm (100.0%) were found in Tha Mai.

Table 1 Number and percentage of agricultural holdings by activity of agriculture and amphoe

Amphoe	Total		Activity of agriculture ^{2/}							
			Cultivating crops		Rearing livestock		Freshwater culture		Sea salt farm	
	Number	%	Number	%	Number	%	Number	%	Number	%
Number of holdings	50,630	100.0	49,663	100.0	1,326	100.0	1,053	100.0	6	100.0
			(98.1)		(2.6)		(2.1)		(0.01)	
Mueang Chanthaburi	4,670	9.2	4,537	9.1	139	10.5	110	10.4	-	-
Khlung	5,793	11.4	5,582	11.2	159	12.0	231	21.9	-	-
Tha Mai	6,597	13.0	6,539	13.2	77	5.8	65	6.2	6	100.0
Pong Nam Ron	5,867	11.6	5,865	11.8	26	2.0	15	1.4	-	-
Makham	4,967	9.8	4,950	10.0	123	9.3	61	5.8	-	-
Laem Sing	2,012	4.0	1,570	3.2	168	12.7	338	32.1	-	-
Soi Dao	7,148	14.1	7,117	14.3	211	15.9	23	2.2	-	-
Kaeng Hang Maeu	4,710	9.3	4,670	9.4	254	19.1	143	13.6	-	-
Na Yai Am	4,382	8.7	4,358	8.8	127	9.5	50	4.8	-	-
Khao Khitchakut	4,484	8.9	4,475	9.0	42	3.2	17	1.6	-	-

^{1/} In 2013, total households in Chanthaburi Province is 213,357 households (from the Department of Provincial Administration, Ministry of Interior).

^{2/} Respondents can answer more than 1 type of agricultural activity.

2. Holding's activity and size of total area of holding

The agricultural holdings in Chanthaburi province that the major portion (98.1%) of the holding's activity was cultivating crops. It was found that they engaged in various kinds of agricultural activity, i.e. the single activity and the multiple activities. For the single agricultural activity, which was accounted for 97.4 percent of the total holdings. There were around 95.5% engaging in cultivating crops, followed by freshwater culture 1.2%, rearing livestock 0.7% and sea salt farm 0.01%. The percentages of agricultural holdings involving in two-types activity, three-types activity and above of agricultural holdings that were found 2.4% and 0.2% respectively.

Considering the size of area of holding, most of agricultural holdings (85.5%) had an area less than 40 rais, which of this number 24.8 percent was of agricultural holdings having area 10 - 19 rais, followed by 2 – 5 rais (21.9%) and 20 – 39 rais (20.5%) respectively. There was only 1.1 percent for the agricultural holdings having area 140 rais and above.

Table 2 Number of holdings by holding's activity and size of total area of holding

Item	Number	Percentage
Total number of holdings	50,630	100.0
By holding's activity		
Single agricultural activity	49,312	97.4
Cultivating crops	48,360	95.5
Rearing livestock	342	0.7
Freshwater culture	606	1.2
Sea salt farm	4	0.01
Two - type activity	1,218	2.4
Cultivating crops and rearing livestock	869	1.7
Cultivating crops and freshwater culture	332	0.7
Cultivating crops and sea salt farm	2	0.004
Rearing livestock and freshwater culture	15	0.03
Three - type activity and above	100	0.2
Cultivating crops, rearing livestock and freshwater culture	100	0.2
By size of total area of holding (rai)		
Under 2	2,991	5.9
2 – 5	11,071	21.9
6 – 9	6,278	12.4
10 – 19	12,529	24.8
20 – 39	10,381	20.5
40 – 59	3,915	7.7
60 – 139	2,902	5.7
140 and over	563	1.1

3. Land tenure and documentary of right

Regarding the land tenure, it was found that the majority of holdings (87.8%) operated under own land alone. This was followed by the holdings operated under both own land and other land (10.0%). The holdings operated under other land alone was 2.2 percent.

Considering the documentary of right, 74.8 percent was of holdings with their own land and had the right in the group of Title deed/ NS 5/ NS 3/ NS 3k/ NS 3khor. The holdings having the right in the group of SPK 4-01/ NK/ STK/ KSN/NS2/ SK1 was found 10.7 percent. It was discovered that the holdings having only the proof of payment for land development tax (PBT/ A3) was found 14.5 percent.

Table 3 Number of holdings by land tenure and documentary of right

Item	Number	Percentage
Total number of holdings	50,630	100.0
By land tenure		
Own land	44,441	87.8
Owner only	44,441	87.8
Others	5,089	10.0
Rent only	504	1.0
Free only	4,524	8.9
Rent and Free	61	0.1
Own land and others	1,100	2.2
By documentary of right ^{3/} (own land only)		
Title deed/ NS 5/ NS 3/ NS 3 k/ NS 3Khor	35,038	74.8
SPK 4-01/ NK/ STK/ KSN	4,778	10.2
NS 2/ SK1	218	0.5
PBT/ A 3	6,781	14.5

^{3/} One holding may report more than one type of documentary of right

4. Area of holding by land use and land tenure

The total area of holding in the whole province was 1,099,355 rais. Of this number, the major portion (51.1%) was the area under field crop, followed by para rubber (27.9%), permanent crop/forest (17.1%) and rice (1.6%) respectively.

Considering land tenure, it was found that the major portion (83.9%) was the area owned by the holder.

Table 4 Area of holding by land use and land tenure

Item	Number	Percentage
Total area of holdings	1,099,355	100.0
By land use		
Rice	17,598	1.6
Para rubber	306,949	27.9
Permanent crop/Forest	561,757	51.1
Field crop	187,719	17.1
Vegetable crop, herb, flower and ornamental plant	7,093	0.6
Pasture	664	0.1
Pen	1,335	0.1
Freshwater culture	6,685	0.6
Sea salt farm	96	0.01
Others	9,459	0.9
By land tenure	1,099,355	100.0
Own land	922,514	83.9
Others	176,841	16.1

5. Fertilizer and pesticide

The majority of agricultural holdings (90.8%) used fertilizer. From those who used fertilizer, most of them (79.7%) used inorganic fertilizer (used alone or with other fertilizers). By this number, about 26.4 percent, used only inorganic fertilizer alone. While the used of organic fertilizer alone and used of bio fertilizer alone were found only 4.9 and 1.6 percent respectively. There were using inorganic and other fertilizers, 53.3 percent and using organic and bio fertilizers, 4.6 percent. It was found that the average using Inorganic fertilizer was 79.4 kg./rai.

Considering the use of pesticide, 70.5 percent of holdings engaging in crops used the pesticide, in which the chemical pesticide was mainly used (68.4%).

Table 5 Number of holdings with crops by using fertilizer and pesticide, area treated and quantity used inorganic fertilizer

Item	Number	Percentage
1. Number of holdings with crops	49,255	100.0
By using fertilizer		
Not use fertilizer	4,508	9.2
Use fertilizer	44,747	90.8
Inorganic	13,020	26.4
Organic	2,391	4.9
Bio	793	1.6
Inorganic and other	26,275	53.3
Organic and Bio	2,268	4.6
By using pesticide		
Not use pesticide	14,514	29.5
Use pesticide ^{4/}	34,741	70.5
Chemical	33,674	68.4
Organic	4,785	9.7
Natural-enemies	928	1.9
Others	1,366	2.8
2. Area treated inorganic fertilizer (rai)	924,839	-
3. Quantity used inorganic fertilizer (1,000 kg.)	73,436	-
Average per rai (kg.)	79.4	-

^{4/} One holding may report more than one method of using pesticide.

6. Demographic characteristics and activity status

Table 6 indicates that male holders (58.8%) had more proportion than female holders (41.2%). Considering by age of holder, the majority of holders (95.2%) was holders aged 35 years and above, 75.3 percent in the age group 35 - 64 years and 19.9 percent in the age group 65 years and above.

Table 6 Number of holdings by sex and age group

Item	Number	Percentage
Total number of holders (Excluding corporation)	50,598	100.0
By sex		
Male	29,731	58.8
Female	20,867	41.2
By age group		
15 – 19	37	0.1
20 – 24	196	0.4
25 – 34	2,199	4.3
35 – 44	8,778	17.3
45 – 54	16,335	32.3
55 – 64	12,979	25.7
65 – 69	3,605	7.1
70 and over	6,469	12.8

Concerning members of agricultural households in Chanthaburi province, they were totally 153,661 members, which were accounted for 29.3 percent^{5/} of the whole population of the province. The proportion of male and female were 50.5 percent and 49.5 percent respectively. The average number of members was 3.0 persons. The dependency ratio^{6/} was 41.8 percent.

Concerning activity status of the household members aged 10 years and above, it was found that 90.8 percent engaged in the economically activities. By this, 77.6 percent of the members aged 10 years and above engaged with agricultural activity in their holding. From those members engaging in agricultural activity, 56.6 percent involved with their holding only, while 21.0 percent involved with their holding and other holdings. Those members who engaged in only other works were found 13.2 percent.

Table 7 Number of holder's household members by sex, age group and activity status

Item	Number	Percentage
1. Total number of holder's household members (Excluding corporation)	153,661	100.0
Average per household	3.0	-
By sex		
Male	77,565	50.5
Female	76,096	49.5
By sex		
Under 15	16,217	10.6
15 – 24	18,197	11.8
25 – 34	22,536	14.7
35 – 44	23,620	15.4
45 – 54	28,770	18.7
55 – 64	24,765	16.1
65 – 69	6,196	4.0
70 and over	13,360	8.7
2. Number of holder's household members 10 years of age and over by activity status	144,543	100.0
Economically active	131,225	90.8
Engaged in agricultural work on the holding only	81,873	56.6
Mainly engaged in agricultural works on the holdings and other works	17,009	11.8
Mainly engaged in other works and in agricultural work on the holding	13,330	9.2
Mainly engaged in other works (Not engaged in agricultural work on the holding)	19,033	13.2
Not economically active	13,298	9.2

^{5/} In 2013, total population in 524,260 persons (from the Department of Provincial Administration, Ministry of Interior)

^{6/} Dependency ratio = $\frac{\text{Number of population aged under 15 years and 60 years and over}}{\text{Number of population aged 15 – 59 years}} \times 100$

7. Education level of the holders

Regarding the education of agricultural holdings in Chanthaburi province, most of holders (55.0%) completed the elementary education. The holders with secondary education was 18.1 percent, followed by those with lower than elementary education (18.0%), bachelor and over education (3.8%), vocational education/ teachers' training (every diploma in education) (3.3%) and those with no education (1.7%) and others education (0.1%).

Table 8 Distribution of education holding

Item	Number	Percentage
Education	50,598	100.0
No education	878	1.7
Lower than elementary education	9,100	18.0
Elementary education	27,820	55.0
Secondary education	9,169	18.1
Vocational education/ Teachers' training (every diploma in education)	1,687	3.3
Bachelor and over	1,904	3.8
Others	40	0.1

8. Income and debt of holder's household

It was found that all of holder's household (100.0%) earned income from Agriculture and other sources activity alone, The proportion of the holders who earned 100,001 - 500,000 Baht was maximum (37.8%), followed by those who earned 50,001 - 100,000 Baht and 20,001 - 50,000 Baht (27.9% and 16.2% respectively).

Table 9 Number of holders by household income

Item	Number	Percentage
Total number of holders (Excluding corporation)	50,598	100.0
By source of household income		
Agriculture only	-	-
Agriculture and other sources	50,598	100.0
Mainly from agriculture	43,316	85.6
Mainly from being agricultural worker	1,373	2.7
Mainly from other sources	5,909	11.7
By income from agricultural product		
Not having agricultural product	966	1.9
Having agricultural product (baht)		
Under 5,001	454	0.9
5,001 - 10,000	1,053	2.1
10,001 - 20,000	1,992	3.9
20,001 - 50,000	8,196	16.2
50,001 - 100,000	14,095	27.9
100,001 - 500,000	19,147	37.8
500,001 - 1,000,000	3,768	7.5
1,000,001 and over	927	1.8

The most of number of agricultural holdings was not being in debt, 62.7 percent and being in debt was 37.3 percent. There were 28.9 percent of the holders being in debt for agriculture. Amount of debt for agriculture was 1,674 million baht (average per households in debt about 109,129 baht per household)

According to debt of household, there were 97.4 percent of the system debt, non system debt only 2.6 percent. There was the most important source of loan (66.4%) from bank for agriculture and agricultural cooperative and other Cooperative / Farmer's group (15.6%).

Table 10 Number of holders by being in debt for agriculture and amount of debt for agriculture by source of loan

Item	Number	Percentage
1. Total number of holders (Excluding corporation)	50,598	100.0
By being in debt for agriculture		
Not being in debt	31,716	62.7
Being in debt	18,882	37.3
Debt for agriculture	14,637	28.9
Debt out of agriculture	3,540	7.0
Debt for agriculture and out of agriculture	705	1.4
2. Amount of debt for agriculture (baht)	1,674,252,015	100.0
By source of loan		
Bank for agriculture and agricultural cooperative	1,111,555,833	66.4
Other banks / Financial institute	129,345,310	7.7
Cooperative / Farmer's group	260,496,364	15.6
Village and city fund	112,247,789	6.7
Other government agencies	17,254,448	1.0
Unorganized market	43,352,271	2.6
Middleman	17,195,030	1.0
Money lender	13,186,292	0.8
Relative / Neighbour / Others	12,970,949	0.8
Average per households in debt (baht)	109,129	-
Average per total households (baht)	33,089	-

9. Employment on agricultural workers

In Chanthaburi Province, there were 45.5 percent of the total holdings employed agricultural workers. Of these, the major portion (37.8%) was occasional workers, followed by permanent workers (4.5%), permanent and occasional workers (3.2%). The permanent workers for agriculture were totally 14,971 persons. Of this number, 72.7 percent was the Thai workers.

Table 11 Number of holdings by employment and number of permanent workers

Item	Number	Percentage
1. Total number of holdings	50,630	100.0
Not employ agricultural workers	27,606	54.5
Employ agricultural workers	23,024	45.5
Permanent workers	2,293	4.5
Occasional workers	19,142	37.8
Permanent and occasional workers	1,589	3.2
2. Number of permanent workers	14,971	100.0
By sex		
Male	9,196	61.4
Female	5,775	38.6
By source of workers		
Thai	10,877	72.7
Foreigner	4,094	27.3

ตารางสถิติ

STATISTICAL TABLES

สารบัญตารางสถิติ

หน้า

1. การจดทะเบียนเกษตรกรของผู้ถือครอง

ตาราง 1.1	จำนวนผู้ถือครอง จำแนกตามการจดทะเบียนเกษตรกร และขนาดเนื้อที่ถือครองทั้งสิ้น พ.ศ. 2556	51
ตาราง 1.1(*)	จำนวนผู้ถือครอง จำแนกเป็นรายอำเภอ และการจดทะเบียนเกษตรกร พ.ศ. 2556	52

2. ลักษณะการดำเนินงานของผู้ถือครอง

ตาราง 2.1	จำนวนผู้ถือครองและเนื้อที่ถือครองทำการเกษตร จำแนกตามลักษณะการดำเนินงาน และขนาดเนื้อที่ถือครองทั้งสิ้น พ.ศ. 2556	53
ตาราง 2.1(*)	จำนวนผู้ถือครองและเนื้อที่ถือครองทำการเกษตร จำแนกเป็นรายอำเภอ และลักษณะการดำเนินงาน พ.ศ. 2556	56

3. สถานภาพของผู้ถือครอง

ตาราง 3.1	จำนวนผู้ถือครองและเนื้อที่ถือครองทำการเกษตร จำแนกตามสถานภาพของผู้ถือครอง และขนาดเนื้อที่ถือครองทั้งสิ้น พ.ศ. 2556	59
-----------	---	----

4. ฝืนที่ดิน

ตาราง 4.1	จำนวนผู้ถือครองและเนื้อที่ถือครองทำการเกษตร จำแนกตามจำนวนฝืนที่ดิน และขนาดเนื้อที่ถือครองทั้งสิ้น พ.ศ. 2556	61
-----------	---	----

5. ลักษณะการถือครองที่ดิน

ตาราง 5.1	จำนวนผู้ถือครองทำการเกษตร จำแนกตามลักษณะการถือครองที่ดิน และขนาดเนื้อที่ถือครองทั้งสิ้น พ.ศ. 2556	63
ตาราง 5.1(*)	จำนวนผู้ถือครองทำการเกษตร จำแนกเป็นรายอำเภอ และลักษณะการถือครองที่ดิน พ.ศ. 2556	64
ตาราง 5.2	เนื้อที่ถือครองทำการเกษตร จำแนกตามลักษณะการถือครองที่ดิน และขนาดเนื้อที่ถือครองทั้งสิ้น พ.ศ. 2556	65
ตาราง 5.2(*)	เนื้อที่ถือครองทำการเกษตร จำแนกเป็นรายอำเภอ และลักษณะการถือครองที่ดิน พ.ศ. 2556	66
ตาราง 5.3	จำนวนผู้ถือครองที่รายงานการมีเนื้อที่ของตนเองและเนื้อที่ถือครอง จำแนกตามเอกสารสิทธิ์ และขนาดเนื้อที่ถือครองทั้งสิ้น พ.ศ. 2556	67
ตาราง 5.3(*)	จำนวนผู้ถือครองที่รายงานการมีเนื้อที่ของตนเองและเนื้อที่ถือครองตามเอกสารสิทธิ์ จำแนกเป็นรายอำเภอ พ.ศ. 2556	68

สารบัญตารางสถิติ (ต่อ)

			หน้า
ตาราง	5.4	จำนวนผู้ถือครองที่รายงานการมีเนื้อที่ไม่ใช่ของตนเองและเนื้อที่ถือครองอื่น ๆ จำแนกตามขนาดเนื้อที่ถือครองทั้งสิ้น พ.ศ. 2556	69
ตาราง	5.4(*)	จำนวนผู้ถือครองที่รายงานการมีเนื้อที่ไม่ใช่ของตนเองและเนื้อที่ถือครองอื่น ๆ จำแนกเป็นรายอำเภอ พ.ศ. 2556	70
6. การใช้ประโยชน์ในที่ดิน			
ตาราง	6.1	จำนวนผู้ถือครองที่รายงานการใช้ประโยชน์ในที่ดินและเนื้อที่ถือครอง ทำการเกษตร จำแนกตามขนาดเนื้อที่ถือครองทั้งสิ้น พ.ศ. 2556	71
ตาราง	6.1(*)	จำนวนผู้ถือครองที่รายงานการใช้ประโยชน์ในที่ดินและเนื้อที่ถือครอง ทำการเกษตร จำแนกเป็นรายอำเภอ พ.ศ. 2556	73
ตาราง	6.2	จำนวนผู้ถือครองที่รายงานการใช้ประโยชน์ในที่ดิน จำแนกตามขนาดเนื้อที่ถือครองทั้งสิ้น พ.ศ. 2556	75
7. ข้าว			
ตาราง	7.1	ข้าว : จำนวนผู้ถือครองที่ปลูกข้าว เนื้อที่เพาะปลูก เนื้อที่เก็บเกี่ยว และผลผลิต จำแนกตามวัตถุประสงค์ของการปลูก และขนาดเนื้อที่ถือครองทั้งสิ้น พ.ศ. 2556	77
ตาราง	7.2	ข้าว : จำนวนผู้ถือครองที่ปลูกข้าว จำแนกตามชนิดข้าวที่ปลูก และ ขนาดเนื้อที่ถือครองทั้งสิ้น พ.ศ. 2556	79
ตาราง	7.3	ข้าว : เนื้อที่เพาะปลูกข้าว จำแนกตามชนิดข้าวที่ปลูก และขนาดเนื้อที่ ถือครองทั้งสิ้น พ.ศ. 2556	80
ตาราง	7.4	ข้าว : เนื้อที่เก็บเกี่ยวข้าว จำแนกตามชนิดข้าวที่ปลูก และขนาดเนื้อที่ ถือครองทั้งสิ้น พ.ศ. 2556	81
ตาราง	7.5	ข้าว : ผลผลิตข้าว จำแนกตามชนิดข้าวที่ปลูก และขนาดเนื้อที่ถือครองทั้งสิ้น พ.ศ. 2556	82
8. ยางพารา			
ตาราง	8.1	ยางพารา : จำนวนผู้ถือครองที่ปลูกยางพาราและเนื้อที่เพาะปลูก จำแนก ตามชนิดของสวนยาง และขนาดเนื้อที่ถือครองทั้งสิ้น พ.ศ. 2556	83
ตาราง	8.2	ยางพารา : เนื้อที่เพาะปลูกยางพารา จำแนกตามการให้ผลผลิต และ ชนิดของสวนยาง พ.ศ. 2556	84
9. พืชยืนต้น ไม้ผล และสวนป่า			
ตาราง	9.1	พืชยืนต้นและไม้ผล : จำนวนผู้ถือครองที่ปลูก เนื้อที่เพาะปลูกและจำนวนต้น จำแนกตามลักษณะการปลูกและพืชที่ปลูก พ.ศ. 2556	85

สารบัญตารางสถิติ (ต่อ)

	หน้า	
ตาราง 9.2	สวนป่า (ปลูก) : จำนวนผู้ถือครองที่ปลูก เนื้อที่เพาะปลูกและจำนวนต้น จำแนกตามลักษณะการปลูกและพืชที่ปลูก พ.ศ. 2556	89
10. พืชผัก สมุนไพร และไม้ดอกไม้ประดับ		
ตาราง 10.1	พืชผักและสมุนไพร : จำนวนผู้ถือครองที่ปลูก เนื้อที่เพาะปลูกและเก็บเกี่ยว จำแนกตามพืชที่ปลูก พ.ศ. 2556	90
ตาราง 10.2	ไม้ดอกไม้ประดับ : จำนวนผู้ถือครองที่ปลูก เนื้อที่เพาะปลูกและเก็บเกี่ยว จำแนกตามพืชที่ปลูก พ.ศ. 2556	95
11. พืชไร่		
ตาราง 11.1	พืชไร่ : จำนวนผู้ถือครองที่ปลูก เนื้อที่เพาะปลูกและเก็บเกี่ยว จำแนกตามพืชที่ปลูก พ.ศ. 2556	96
12. นาเกลือสมุทร		
ตาราง 12.1	จำนวนผู้ถือครองและเนื้อที่ถือครองทำนาเกลือสมุทร จำแนกตาม ขนาดเนื้อที่ถือครองทั้งสิ้น พ.ศ. 2556	97
13. ปศุสัตว์		
ตาราง 13.1	จำนวนผู้ถือครองที่เลี้ยงโคและจำนวนโค จำแนกตามชนิดพันธุ์ และ ขนาดเนื้อที่ถือครองทั้งสิ้น พ.ศ. 2556	98
ตาราง 13.2	จำนวนผู้ถือครองที่เลี้ยงโคและจำนวนโค จำแนกตามชนิดพันธุ์ และ จำนวนโคที่เลี้ยง พ.ศ. 2556	99
ตาราง 13.3	จำนวนผู้ถือครองที่เลี้ยงกระบือและจำนวนกระบือ จำแนกตามชนิดพันธุ์ และจำนวนกระบือที่เลี้ยง พ.ศ. 2556	100
ตาราง 13.4	จำนวนผู้ถือครองที่เลี้ยงสุกรและจำนวนสุกร จำแนกตามชนิดพันธุ์ และ จำนวนสุกรที่เลี้ยง พ.ศ. 2556	101
ตาราง 13.5	จำนวนผู้ถือครองที่เลี้ยงและจำนวนแพะ แกะ จำแนกตามจำนวนปศุสัตว์ ที่เลี้ยง พ.ศ. 2556	102
ตาราง 13.6	จำนวนผู้ถือครองที่เลี้ยงและจำนวนไก่ เป็ด ห่าน จำแนกตามจำนวนปศุสัตว์ที่เลี้ยง พ.ศ. 2556	103
14. การเพาะเลี้ยงสัตว์น้ำในพื้นที่น้ำจืด		
ตาราง 14.1	การเพาะเลี้ยงสัตว์น้ำในพื้นที่น้ำจืด : จำนวนผู้ถือครอง จำแนกตามกิจกรรม วัตถุประสงค์หลัก และขนาดเนื้อที่ผิวน้ำที่ใช้เพาะเลี้ยง พ.ศ. 2556	104

สารบัญตารางสถิติ (ต่อ)

	หน้า
ตาราง 14.2 การเพาะเลี้ยงสัตว์น้ำในพื้นที่น้ำจืด : จำนวนผู้ถือครองและเนื้อที่ผิวน้ำที่ใช้เพาะเลี้ยง จำแนกตามวัตถุประสงค์หลัก และขนาดเนื้อที่ผิวน้ำที่ใช้เพาะเลี้ยง พ.ศ. 2556	105
ตาราง 14.3 การเพาะเลี้ยงสัตว์น้ำในพื้นที่น้ำจืด : จำนวนผู้ถือครองที่เพาะเลี้ยงฯ และเนื้อที่ผิวน้ำที่ใช้เพาะเลี้ยง จำแนกตามประเภทการเลี้ยง และชนิดสัตว์น้ำหลัก พ.ศ. 2556	106
ตาราง 14.4 การเพาะเลี้ยงสัตว์น้ำในพื้นที่น้ำจืด : จำนวนผู้ถือครองที่รายงานให้ผลผลิต และเนื้อที่ผิวน้ำที่ใช้เพาะเลี้ยง จำแนกตามลักษณะของหน่วยเลี้ยง และชนิดสัตว์น้ำหลัก พ.ศ. 2556	108
 15. การใช้เครื่องจักร เครื่องมือ และอุปกรณ์การขนส่งเพื่อการเกษตร	
ตาราง 15.1 จำนวนผู้ถือครองที่รายงานการใช้เครื่องจักร เครื่องมือ และอุปกรณ์การขนส่งเพื่อการเกษตร จำแนกตามขนาดเนื้อที่ถือครองทั้งสิ้น และชนิดของเครื่องจักรฯ พ.ศ. 2556	112
ตาราง 15.2 จำนวนผู้ถือครองที่รายงานการใช้เครื่องจักร เครื่องมือ และอุปกรณ์การขนส่งเพื่อการเกษตร จำแนกตามแหล่งที่มา และชนิดของเครื่องจักรฯ พ.ศ. 2556	114
ตาราง 15.3 จำนวนเครื่องจักร เครื่องมือ และอุปกรณ์การขนส่งเพื่อการเกษตร จำแนกตามขนาดเนื้อที่ถือครองทั้งสิ้น และชนิดของเครื่องจักรฯ พ.ศ. 2556	116
 16. การใช้ปุ๋ยและการป้องกัน/กำจัดศัตรูพืช	
ตาราง 16.1 จำนวนผู้ถือครองที่ปลูกพืช จำแนกตามการใช้ปุ๋ย ชนิดของปุ๋ย และขนาดเนื้อที่ถือครองทั้งสิ้น พ.ศ. 2556	118
ตาราง 16.2 เนื้อที่ใส่ปุ๋ยเคมีและปริมาณปุ๋ยที่ใช้ จำแนกตามประเภทของพืชที่ปลูก และขนาดเนื้อที่ถือครองทั้งสิ้น พ.ศ. 2556	119
ตาราง 16.3 จำนวนผู้ถือครองที่ปลูกพืช จำแนกตามการใช้ปุ๋ยอินทรีย์ ชนิดของปุ๋ยอินทรีย์ และขนาดเนื้อที่ถือครองทั้งสิ้น พ.ศ. 2556	121
ตาราง 16.4 จำนวนผู้ถือครองที่ปลูกพืช จำแนกตามการป้องกัน/กำจัดศัตรูพืช วิธีการป้องกันฯ และขนาดเนื้อที่ถือครองทั้งสิ้น พ.ศ. 2556	122
 17. การจ้างลูกจ้างทำงานเกษตรและลักษณะการทำงาน	
ตาราง 17.1 จำนวนผู้ถือครองและเนื้อที่ถือครองทำการเกษตร จำแนกตามการจ้างลูกจ้างทำงานเกษตร และขนาดเนื้อที่ถือครองทั้งสิ้น พ.ศ. 2556	123

สารบัญตารางสถิติ (ต่อ)

		หน้า
ตาราง 17.2	จำนวนผู้ถือครองทำการเกษตร จำแนกตามการจ้างลูกจ้างประจำทำงาน เกษตร แหล่งที่มาของลูกจ้างประจำ จำนวนลูกจ้างประจำ และขนาด เนื้อที่ถือครองทั้งสิ้น พ.ศ. 2556	124
ตาราง 17.3	จำนวนลูกจ้างประจำทำงานเกษตร จำแนกตามเพศ แหล่งที่มาของ ลูกจ้างประจำ และขนาดเนื้อที่ถือครองทั้งสิ้น พ.ศ. 2556	126
ตาราง 17.4	จำนวนผู้ถือครองและเนื้อที่ถือครองทำการเกษตร จำแนกตามลักษณะ การทำงานของผู้ถือครอง และขนาดเนื้อที่ถือครองทั้งสิ้น (ไม่รวมบริษัท และห้างหุ้นส่วนนิติบุคคล) พ.ศ. 2556	127
ตาราง 17.5	จำนวนผู้ถือครองและเนื้อที่ถือครองทำการเกษตร จำแนกตามลักษณะ การทำงาน เพศ และหมวดอายุของผู้ถือครอง (ไม่รวมบริษัทและ ห้างหุ้นส่วนนิติบุคคล) พ.ศ. 2556	128
ตาราง 17.6	จำนวนสมาชิกในครัวเรือนผู้ถือครองทำการเกษตรอายุ 10 ปีขึ้นไป จำแนกตามลักษณะการทำงาน และขนาดเนื้อที่ถือครองทั้งสิ้น (รวมผู้ถือครอง) พ.ศ. 2556	131
ตาราง 17.7	จำนวนสมาชิกในครัวเรือนผู้ถือครองทำการเกษตรอายุ 10 ปีขึ้นไป จำแนกตามลักษณะการทำงาน เพศ และหมวดอายุ (รวมผู้ถือครอง) พ.ศ. 2556	132
18. ลักษณะทางด้านประชากรของผู้ถือครองทำการเกษตร และสมาชิกในครัวเรือน (ไม่รวมบริษัทและห้างหุ้นส่วนนิติบุคคล)		
ตาราง 18.1	จำนวนผู้ถือครองทำการเกษตร จำแนกตาม เพศ หมวดอายุ และขนาด เนื้อที่ถือครองทั้งสิ้น พ.ศ. 2556	135
ตาราง 18.2	จำนวนผู้ถือครองและเนื้อที่ถือครองทำการเกษตร จำแนกตาม เพศ หมวดอายุ และขนาดครัวเรือนผู้ถือครอง พ.ศ. 2556	138
ตาราง 18.3	จำนวนผู้ถือครองและเนื้อที่ถือครองทำการเกษตร จำแนกตามขนาด ครัวเรือนผู้ถือครอง และขนาดเนื้อที่ถือครองทั้งสิ้น พ.ศ. 2556	141
ตาราง 18.4	จำนวนสมาชิกในครัวเรือนผู้ถือครองทำการเกษตร จำแนกตามเพศ หมวดอายุ และขนาดเนื้อที่ถือครองทั้งสิ้น (รวมผู้ถือครอง) พ.ศ. 2556	142
ตาราง 18.5	จำนวนสมาชิกในครัวเรือนผู้ถือครองทำการเกษตร จำแนกตามสถานภาพสมรส เพศ และขนาดเนื้อที่ถือครองทั้งสิ้น (รวมผู้ถือครอง) พ.ศ. 2556	145
19. การศึกษาและการเป็นสมาชิกองค์กรด้านการเกษตร (ไม่รวมบริษัทและห้างหุ้นส่วนนิติบุคคล)		
ตาราง 19.1	จำนวนผู้ถือครองทำการเกษตร จำแนกตามระดับการศึกษาสูงสุดที่สำเร็จ และขนาดเนื้อที่ถือครองทั้งสิ้น พ.ศ. 2556	148

สารบัญตารางสถิติ (ต่อ)

		หน้า
ตาราง 19.2	จำนวนผู้ถือครองทำการเกษตร จำแนกตามการเป็นสมาชิกองค์กร ด้านการเกษตร และขนาดเนื้อที่ถือครองทั้งสิ้น พ.ศ. 2556	149
20. รายได้และหนี้สินของครัวเรือนผู้ถือครองทำการเกษตร (ไม่รวมบริษัทและห้างหุ้นส่วนนิติบุคคล)		
ตาราง 20.1	จำนวนผู้ถือครองทำการเกษตร จำแนกตามแหล่งที่มาของรายได้ ของครัวเรือน และขนาดเนื้อที่ถือครองทั้งสิ้น พ.ศ. 2556	150
ตาราง 20.2	จำนวนผู้ถือครองทำการเกษตร จำแนกตามรายได้จากผลผลิตทางการเกษตร ประเภทของการทำการเกษตร และขนาดเนื้อที่ถือครองทั้งสิ้น พ.ศ. 2556	151
ตาราง 20.3	จำนวนผู้ถือครองทำการเกษตร จำแนกตามการมีหนี้สิน วัตถุประสงค์ และขนาดเนื้อที่ถือครองทั้งสิ้น พ.ศ. 2556	157
ตาราง 20.4	จำนวนผู้ถือครองที่รายงานการมีหนี้สินเพื่อการเกษตรและจำนวนเงินที่เป็นหนี้ จำแนกตามแหล่งเงินกู้ และขนาดเนื้อที่ถือครองทั้งสิ้น พ.ศ. 2556	158
ตาราง 20.5	จำนวนผู้ถือครองที่รายงานการมีหนี้สินเพื่อการเกษตร จำแนกตามจำนวน เงินที่เป็นหนี้ และแหล่งเงินกู้ พ.ศ. 2556	160
ตาราง 20.6	จำนวนผู้ถือครองที่รายงานการมีหนี้สินเพื่อการเกษตรจากแหล่งเงินกู้ นอกระบบ จำแนกตามจำนวนเงินที่เป็นหนี้ แหล่งเงินกู้ และอัตราดอกเบี้ยต่อเดือน พ.ศ. 2556	161

หมายเหตุการนำเสนอข้อมูล

1. เนื่องจากตอนที่ 11 - 16 เป็นข้อมูลจากตัวอย่างร้อยละ 25 ดังนั้น ค่าที่ประมาณได้ของข้อมูล
รายการเดียวกันในรายงานผลฉบับนี้ อาจมีความแตกต่างกันบ้าง ทั้งนี้เนื่องจากการปิดเศษ

2. มาตรการที่ใช้ในรายงาน

1 ไร่ = 1,600 ตารางเมตร

1 ไร่ = 0.16 เฮกตาร์

List of Statistical Tables

	Page
1. The agricultural of holder	
Table 1.1 Number of holdings by agricultural registration and size of total area of holding : 2013	51
Table 1.1(*) Number of holdings by district and agricultural registration : 2013	52
2. Activity of holding	
Table 2.1 Number and area of holdings by activity of holding and size of total area of holding : 2013	53
Table 2.2(*) Number and area of holdings by district and activity of holding : 2013	56
3. Legal Status of Holder	
Table 3.1 Number and area of holdings by legal status of holder and size of total area of holding : 2013	59
4. Parcel	
Table 4.1 Number and area of holdings by number of parcels and size of total area of holding : 2013	61
5. Land Tenure	
Table 5.1 Number of holdings by land tenure and size of total area of holding : 2013	63
Table 5.1(*) Number of holdings by district and land tenure : 2013	64
Table 5.2 Area of holding by land tenure and size of total area of holding : 2013	65
Table 5.2(*) Area of holding by district and land tenure : 2013	66
Table 5.3 Number of holdings reporting own land and area owned by type of documentary of right and size of total area of holding : 2013	67
Table 5.3(*) Number of holdings reporting own land and area owned by type of documentary of right and district : 2013	68
Table 5.4 Number of holdings reporting non own land/others holding by type of holding and size of total area of holding : 2013	69
Table 5.4(*) Number of holdings reporting non own land /others holding by district : 2013	70

List of Statistical Tables (Contd.)

		Page
6. Land Use		
Table 6.1	Number of holdings reporting land use and area of holding by size of total area of holding : 2013	71
Table 6.1(*)	Number of holdings reporting land use and area of holding by district : 2013	73
Table 6.2	Number of holdings reporting land use by size of total area of holding : 2013	75
7. Rice		
Table 7.1	Rice : Number of holdings, planted area, harvested area and product by purpose of cultivation and size of total area of holding : 2013	77
Table 7.2	Rice : Number of holdings by kind of rice cultivated and size of total area of holding : 2013	79
Table 7.3	Rice : Planted area by kind of rice cultivated and size of total area of holding : 2013	80
Table 7.4	Rice : Harvested area by kind of rice cultivated and size of total area of holding : 2013	81
Table 7.5	Rice : Product by kind of rice cultivated and size of total area of holding : 2013	82
8. Para Rubber		
Table 8.1	Para rubber : Number of holdings and planted area by type of clone and size of total area of holding : 2013	83
Table 8.2	Para rubber : Planted area by exploitation and type of clone : 2013	84
9. Permanent Crop and Forest		
Table 9.1	Permanent crop : Number of holdings, planted area and number of trees by plantation features and name of crop cultivated : 2013	85
Table 9.2	Forest (planted) : Number of holdings, planted area and number of trees by plantation features and name of crop cultivated : 2013	89

List of Statistical Tables (Contd.)

	Page
10. Vegetable Crop, Herb, Flower and Ornamental Plant	
Table 10.1 Vegetable crop and herb : Number of holding, number of crops, planted and harvested area by name of crop cultivated : 2013	90
Table 10.2 Flower and ornamental plant : Number of holdings, number of crops, planted and harvested area by name of crop cultivated : 2013	95
11. Field Crop	
Table 11.1 Field crop : Number of holdings, number of crops, planted and harvested area by name of crop cultivated : 2013	96
12. Sea salt farm	
Table 12.1 Number of holdings and area sea salt harvested holdings by size of total area of holding : 2013	97
13. Livestock	
Table 13.1 Number of holdings rearing cattle and number of cattle by kind of breeding and size of total area of holding : 2013	98
Table 13.2 Number of holdings rearing cattle and number of cattle by kind of breeding and number of cattle of holding : 2013	99
Table 13.3 Number of holdings rearing buffalo and number of buffaloes by number of buffaloes of holding : 2013	100
Table 13.4 Number of holdings rearing pigs and number of pigs by kind of breeding and number of pigs of holding : 2013	101
Table 13.5 Number of holdings rearing goats and sheep and number of livestock heads by number of livestock of holding : 2013	102
Table 13.6 Number of holdings rearing chickens, ducks and goose by kind of breeding and number of livestock of holding : 2013	103
14. Freshwater Culture	
Table 14.1 Freshwater culture : Number of holdings by activity, main purpose and size of water area under culture : 2013	104
Table 14.2 Freshwater culture : Number of holdings and water area under culture by main purpose and size of water area under culture : 2013	105

List of Statistical Tables (Contd.)

		Page
Table 14.3	Freshwater culture : Number of holdings freshwater culture and water area under culture by type of culture system major species : 2013	106
Table 14.4	Freshwater culture : Number of holdings reporting product and water area under culture by type of culture facilities and major species : 2013	108
15. Machinery and Equipment		
Table 15.1	Number of holdings reporting the use of machinery and equipment by size of total area of holding and type of machinery and equipment : 2013	109
Table 15.2	Number of holdings reporting the use of machinery and equipment by source and type of machinery and equipment : 2013	114
Table 15.3	Number of machinery and equipment owned by holder by size of total area of holding and type of machinery and equipment : 2013	116
16. Fertilizer and Pesticide		
Table 16.1	Number of holdings with crops by using fertilizer, type of fertilizers and size of total area of holding : 2013	118
Table 16.2	Area treated by inorganic fertilizer and quantity used by kind of crops and size of total area of holding : 2013	119
Table 16.3	Number of holdings with crops by using organic fertilizer, type of organic fertilizer and size of total area of holding : 2013	121
Table 16.4	Number of holdings with crops by using pesticide, method and size of total area of holding : 2013	122
17. Employment and Activity Status		
Table 17.1	Number and area of holdings by employment agricultural workers and size of total area of holding : 2013	123
Table 17.2	Number of holdings by employment permanent workers, source of workers, number of permanent workers and size of total area of holding : 2013	124
Table 17.3	Number of permanent workers for agriculture by sex, source of permanent workers and size of total area of holding : 2013	126
Table 17.4	Number and area of holdings by activity status of holder and size of total area of holding (excluding corporation) : 2013	127

List of Statistical Tables (Contd.)

		Page
Table 17.5	Number and area of holdings by activity status, sex and age group of holder (excluding corporation) : 2013	128
Table 17.6	Number of holder's household members age 10 years of age and Over by activity status, and size of total area of holding (excluding holder) : 2013	131
Table 17.7	Number of holder's household members age 10 years and over by activity status, sex and age group (including holder) : 2013	132
18. Demographic Characteristics of Holder and Member (Excluding Corporation)		
Table 18.1	Number of holders by sex, age group and size of total area of holding : 2013	135
Table 18.2	Number and area of holdings by sex, age group of holder and size of holder's household : 2013	138
Table 18.3	Number and area of holdings by size of holder's household and size of total area of holding : 2013	141
Table 18.4	Number of holder's household members by sex, age group and size of total area of holding (including holders) : 2013	142
Table 18.5	Number of holder's household members by marital status, sex and size of total area of holding (including holders) : 2013	145
19. Education and Membership of Agricultural Activity Groups		
Table 19.1	Number of holders by level of educational attainment and size of total area of holding : 2013	148
Table 19.2	Number of holders by membership of agricultural activity groups and size of total area of holding : 2013	149
20. Income and Debt of Holder's Household (Excluding Corporation)		
Table 20.1	Number of holders by source of household income and size of total area of holding : 2013	150
Table 20.2	Number of holders by income from agricultural product, type of farm and size of total area of holding : 2013	151
Table 20.3	Number of holders by being in debt, purpose and size of total area of holding : 2013	157

List of Statistical Tables (Contd.)

	Page
Table 20.4 Number of holders reporting debt for agriculture by amount of debt and source of loan and size of total area of holding : 2013	158
Table 20.5 Number of holders reporting debt for agriculture by amount of debt and source of loan : 2013	160
Table 20.6 Number of holders reporting debt for agriculture from unorganized market by amount of debt, source of loan and interest rate per month : 2013	161

Note for Data Presentation

1. In this report the data section 11 - 16 estimate from the 25% sample holdings. So the same estimators in different tables may be different due to rounding effect.

2. Measures used

1 rai = 1,600 square meters.

1 rai = 0.16 hectare.

1. การจดทะเบียนเกษตรกรของผู้ถือครอง THE AGRICULTURAL OF HOLDER

ตาราง 1.1 จำนวนผู้ถือครอง จำแนกตามการจดทะเบียนเกษตรกร และขนาดเนื้อที่ถือครองทั้งสิ้น พ.ศ. 2556

TABLE 1.1 NUMBER OF HOLDINGS BY AGRICULTURAL REGISTRATION AND SIZE OF TOTAL AREA OF HOLDING : 2013

ขนาดเนื้อที่ถือครองทั้งสิ้น (ไร่)	รวมทั้งสิ้น	ผู้ถือครองที่จดทะเบียนเกษตรกร	ผู้ถือครองที่ไม่จดทะเบียนเกษตรกร
Size of total area of holding (rai)	Total	Holders Registered Agricultural	Holders Unregistered Agricultural
รวม Total	50,630	35,854	14,776
ต่ำกว่า Under 2	2,991	1,225	1,766
2 - 5	11,071	6,555	4,516
6 - 9	6,278	4,425	1,853
10 - 19	12,529	9,098	3,431
20 - 39	10,381	8,254	2,127
40 - 59	3,915	3,311	604
60 - 139	2,902	2,502	400
140 - 499	526	456	70
500 ขึ้นไป and over	37	28	9

ที่มา : สำมะโนการเกษตร พ.ศ. 2556 จังหวัดจันทบุรี

Source : 2013 Agricultural Census Chanthaburi Province

ตาราง 1.1(*) จำนวนผู้ถือครอง จำแนกเป็นรายอำเภอ และการจดทะเบียนเกษตรกร พ.ศ. 2556

TABLE 1.1(*) NUMBER OF HOLDINGS BY DISTRICT AND AGRICULTURAL REGISTRATION : 2013

อำเภอ	รวมทั้งสิ้น	ผู้ถือครองที่จดทะเบียนเกษตรกร	ผู้ถือครองที่ไม่จดทะเบียนเกษตรกร	District
	Total	Holders Registered Agricultural	Holders Unregistered Agricultural	
รวม	50,630	35,854	14,776	Total
เมืองจันทบุรี	4,670	2,620	2,050	Mueang Chanthaburi
ขลุง	5,793	3,318	2,475	Khlung
ท่าใหม่	6,597	5,201	1,396	Tha Mai
โป่งน้ำร้อน	5,867	4,615	1,252	Pong Nam Ron
มะขาม	4,967	4,588	379	Makham
แหลมสิงห์	2,012	1,069	943	Laem Sing
สอยดาว	7,148	5,780	1,368	Soi Dao
แก่งหางแมว	4,710	3,795	915	Kaeng Hang Maeu
นายายอาม	4,382	2,133	2,249	Na Yai Am
เขาคิชฌกูฏ	4,484	2,735	1,749	Khao Khitchakut

ที่มา : สำมะโนการเกษตร พ.ศ. 2556 จังหวัดจันทบุรี

Source : 2013 Agricultural Census Chanthaburi Province

2. ลักษณะการดำเนินงานของผู้ถือครอง ACTIVITY OF HOLDING

ตาราง 2.1 จำนวนผู้ถือครองและเนื้อที่ถือครองทำการเกษตร จำแนกตามลักษณะการดำเนินงานและขนาดเนื้อที่ถือครองทั้งสิ้น พ.ศ. 2556

TABLE 2.1 NUMBER AND AREA OF HOLDINGS BY ACTIVITY OF HOLDING AND SIZE OF TOTAL AREA OF HOLDING : 2013

ขนาดเนื้อที่ถือครองทั้งสิ้น (ไร่)	รวมทั้งสิ้น Total		เพาะปลูกพืช Cultivating crops		เลี้ยงปศุสัตว์ Rearing livestock		เพาะเลี้ยงสัตว์น้ำในพื้นที่น้ำจืด Culturing in freshwater		ทำนาเกลือสมุทร Sea salt harvesting	
	จำนวน	เนื้อที่	จำนวน	เนื้อที่	จำนวน	เนื้อที่	จำนวน	เนื้อที่	จำนวน	เนื้อที่
	Number	Area	Number	Area	Number	Area	Number	Area	Number	Area
รวม Total	50,630	1,099,355	48,360	1,060,934	342	718	606	5,719	4	65
ต่ำกว่า Under 2	2,991	2,416	2,497	2,135	264	112	136	100	-	-
2 - 5	11,071	38,969	10,553	37,268	47	127	249	802	-	-
6 - 9	6,278	45,891	6,054	44,269	12	87	71	512	-	-
10 - 19	12,529	164,116	12,137	158,867	13	150	68	881	2	25
20 - 39	10,381	274,535	10,007	264,470	4	103	51	1,253	2	40
40 - 59	3,915	182,915	3,778	176,430	1	40	15	678	-	-
60 - 139	2,902	239,396	2,787	229,706	1	100	14	1,154	-	-
140 - 499	526	109,283	510	105,955	-	-	2	340	-	-
500 ขึ้นไป and over	37	41,833	37	41,833	-	-	-	-	-	-

ที่มา : สำมะโนการเกษตร พ.ศ. 2556 จังหวัดจันทบุรี

Source : 2013 Agricultural Census Chanthaburi Province

ตาราง 2.1 จำนวนผู้ถือครองและเนื้อที่ถือครองทำการเกษตร จำแนกตามลักษณะการดำเนินงานและขนาดเนื้อที่ถือครองทั้งสิ้น พ.ศ. 2556 (ต่อ)

TABLE 2.1 NUMBER AND AREA OF HOLDINGS BY ACTIVITY OF HOLDING AND SIZE OF TOTAL AREA OF HOLDING : 2013 (CONTD.)

ขนาดเนื้อที่ถือครองทั้งสิ้น (ไร่)	เพาะปลูกพืชและเลี้ยงปศุสัตว์		เพาะปลูกพืชและเพาะเลี้ยง สัตว์น้ำในพื้นที่น้ำจืด		เพาะปลูกพืชและทำนา เกลือสมุทร		เลี้ยงปศุสัตว์และเพาะเลี้ยง สัตว์น้ำในพื้นที่น้ำจืด		เลี้ยงปศุสัตว์ และทำนา เกลือสมุทร		เพาะเลี้ยงสัตว์น้ำในพื้นที่ น้ำจืด และทำนาเกลือสมุทร	
	Cultivating crops and Rearing livestock		Cultivating crops and Culturing in freshwater		Cultivating crops and Sea salt harvesting		Rearing livestock and Culturing in freshwater		Rearing livestock and Sea salt harvesting		Culturing in freshwater and Sea salt harvesting	
	จำนวน Number	เนื้อที่ Area	จำนวน Number	เนื้อที่ Area	จำนวน Number	เนื้อที่ Area	จำนวน Number	เนื้อที่ Area	จำนวน Number	เนื้อที่ Area	จำนวน Number	เนื้อที่ Area
รวม Total	869	19,891	332	9,099	2	63	15	62	-	-	-	-
ต่ำกว่า 2	79	56	8	7	-	-	6	4	-	-	-	-
2 - 5	155	538	50	178	-	-	3	6	-	-	-	-
6 - 9	87	639	40	283	-	-	4	27	-	-	-	-
10 - 19	198	2,643	90	1,258	-	-	2	25	-	-	-	-
20 - 39	204	5,502	81	2,272	2	63	-	-	-	-	-	-
40 - 59	83	3,952	23	1,097	-	-	-	-	-	-	-	-
60 - 139	55	4,829	34	2,749	-	-	-	-	-	-	-	-
140 - 499	8	1,733	6	1,255	-	-	-	-	-	-	-	-
500 ขึ้นไป and over	-	-	-	-	-	-	-	-	-	-	-	-

ที่มา : สำมะโนการเกษตร พ.ศ. 2556 จังหวัดจันทบุรี

Source : 2013 Agricultural Census Chanthaburi Province

ตาราง 2.1 จำนวนผู้ถือครองและเนื้อที่ถือครองทำการเกษตร จำแนกตามลักษณะการดำเนินงานและขนาดเนื้อที่ถือครองทั้งสิ้น พ.ศ. 2556 (ต่อ)

TABLE 2.1 NUMBER AND AREA OF HOLDINGS BY ACTIVITY OF HOLDING AND SIZE OF TOTAL AREA OF HOLDING : 2013 (Contd.)

ขนาดเนื้อที่ถือครองทั้งสิ้น (ไร่)	เพาะปลูกพืช, เลี้ยงปศุสัตว์ และ เพาะเลี้ยงสัตว์น้ำในพื้นที่น้ำจืด		เพาะปลูกพืช, เลี้ยงปศุสัตว์ และทำนาเกลือสมุทร		เพาะปลูกพืช, เพาะเลี้ยง สัตว์น้ำในพื้นที่ น้ำจืด และทำนาเกลือสมุทร		เลี้ยงปศุสัตว์, เพาะเลี้ยง สัตว์น้ำในพื้นที่น้ำจืด และ ทำนาเกลือสมุทร		เพาะปลูกพืช, เลี้ยงปศุสัตว์, เพาะเลี้ยงสัตว์น้ำในพื้นที่ น้ำจืด และทำนาเกลือสมุทร	
	จำนวน	เนื้อที่	จำนวน	เนื้อที่	จำนวน	เนื้อที่	จำนวน	เนื้อที่	จำนวน	เนื้อที่
Size of total area of holding (rai)	Number	Area	Number	Area	Number	Area	Number	Area	Number	Area
รวม Total	100	2,804	-	-	-	-	-	-	-	-
ต่ำกว่า Under 2	1	1	-	-	-	-	-	-	-	-
2 - 5	14	51	-	-	-	-	-	-	-	-
6 - 9	10	74	-	-	-	-	-	-	-	-
10 - 19	19	269	-	-	-	-	-	-	-	-
20 - 39	30	831	-	-	-	-	-	-	-	-
40 - 59	15	719	-	-	-	-	-	-	-	-
60 - 139	11	859	-	-	-	-	-	-	-	-
140 - 499	-	-	-	-	-	-	-	-	-	-
500 ขึ้นไป and over	-	-	-	-	-	-	-	-	-	-

ที่มา : สำมะโนการเกษตร พ.ศ. 2556 จังหวัดจันทบุรี

Source : 2013 Agricultural Census Chanthaburi Province

ตาราง 2.1(*) จำนวนผู้ถือครองและเนื้อที่ถือครองทำการเกษตร จำแนกเป็นรายอำเภอ และลักษณะการดำเนินงาน พ.ศ. 2556

TABLE 2.1(*) NUMBER AND AREA OF HOLDINGS BY DISTRICT AND ACTIVITY OF HOLDING : 2013

เนื้อที่ : ไร่
Area : Rai

อำเภอ	รวมทั้งสิ้น		เพาะปลูกพืช		เลี้ยงปศุสัตว์		เพาะเลี้ยงสัตว์น้ำในพื้นที่น้ำจืด		ทำนาเกลือสมุทร		District
	Total		Cultivating crops		Rearing livestock		in freshwater		Sea salt harvesting		
	จำนวน	เนื้อที่	จำนวน	เนื้อที่	จำนวน	เนื้อที่	จำนวน	เนื้อที่	จำนวน	เนื้อที่	
	Number	Area	Number	Area	Number	Area	Number	Area	Number	Area	
รวม	50,630	1,099,355	48,360	1,060,934	342	718	606	5,719	4	65	Total
เมืองจันทบุรี	4,670	53,365	4,438	51,410	60	91	65	353	-	-	Mueang Chanthaburi
ขลุง	5,793	88,011	5,415	82,749	40	40	170	2,040	-	-	Khlung
ท่าใหม่	6,597	110,156	6,451	107,944	9	28	44	447	4	65	Tha Mai
โป่งน้ำร้อน	5,867	163,926	5,829	162,869	2	4	-	-	-	-	Pong Nam Ron
มะขาม	4,967	98,402	4,795	94,558	11	144	6	41	-	-	Makham
แหลมสิงห์	2,012	14,793	1,509	11,492	132	60	309	2,660	-	-	Laem Sing
สอยดาว	7,148	247,992	6,929	242,067	30	198	1	2	-	-	Soi Dao
แก่งหางแมว	4,710	158,948	4,347	148,578	33	24	6	11	-	-	Kaeng Hang Maeu
นายายอาม	4,382	66,533	4,217	63,115	19	112	3	155	-	-	Na Yai Am
เขาคิชฌกูฏ	4,484	97,228	4,430	96,151	6	17	2	9	-	-	Khao Khitchakut

ที่มา : สำมะโนการเกษตร พ.ศ. 2556 จังหวัดจันทบุรี

Source : 2013 Agricultural Census Chanthaburi Province

ตาราง 2.1(*) จำนวนผู้ถือครอง และเนื้อที่ถือครองทำการเกษตร จำแนกเป็นรายอำเภอ และลักษณะการดำเนินงาน พ.ศ. 2556 (ต่อ)

TABLE 2.1(*) NUMBER AND AREA OF HOLDINGS BY DISTRICT AND ACTIVITY OF HOLDING : 2013 (CONTD.)

เนื้อที่ : ไร่
Area : Rai

อำเภอ	เพาะปลูกพืชและเลี้ยงปศุสัตว์ Cultivating crops and Rearing livestock		เพาะปลูกพืชและเพาะเลี้ยงสัตว์น้ำในพื้นที่น้ำจืด Cultivating crops and Culturing in freshwater		เพาะปลูกพืชและทำนาเกลือสมุทร Cultivating crops and Sea salt harvesting		เลี้ยงปศุสัตว์และเพาะเลี้ยงสัตว์น้ำในพื้นที่น้ำจืด Rearing livestock and Culturing in freshwater		เลี้ยงปศุสัตว์และทำนาเกลือสมุทร Rearing livestock and Sea salt harvesting		เพาะเลี้ยงสัตว์น้ำในพื้นที่น้ำจืดและทำนาเกลือสมุทร Culturing in freshwater and Sea salt harvesting		District
	จำนวน Number	เนื้อที่ Area	จำนวน Number	เนื้อที่ Area	จำนวน Number	เนื้อที่ Area	จำนวน Number	เนื้อที่ Area	จำนวน Number	เนื้อที่ Area	จำนวน Number	เนื้อที่ Area	
รวม	869	19,891	332	9,099	2	63	15	62	-	-	-	-	Total
เมืองจันทบุรี	62	881	28	443	-	-	8	35	-	-	-	-	Mueang Chanthaburi
ขลุง	107	1,402	49	1,410	-	-	1	7	-	-	-	-	Khlung
ท่าใหม่	66	1,304	19	276	2	63	1	2	-	-	-	-	Tha Mai
โป่งน้ำร้อน	21	656	12	309	-	-	-	-	-	-	-	-	Pong Nam Ron
มะขาม	100	1,993	43	1,411	-	-	-	-	-	-	-	-	Makham
แหลมสิงห์	33	151	26	415	-	-	1	2	-	-	-	-	Laem Sing
สอยดาว	166	5,026	7	142	-	-	-	-	-	-	-	-	Soi Dao
แก่งหางแมว	187	5,929	103	3,381	-	-	1	1	-	-	-	-	Kaeng Hang Maeu
นายายอาม	96	1,703	35	1,207	-	-	2	10	-	-	-	-	Na Yai Am
เขาคิชฌกูฏ	31	846	10	105	-	-	1	6	-	-	-	-	Khao Khitchakut

ที่มา : สำมะโนการเกษตร พ.ศ. 2556 จังหวัดจันทบุรี

Source : 2013 Agricultural Census Chanthaburi Province

ตาราง 2.1(*) จำนวนผู้ถือครอง และเนื้อที่ถือครองทำการเกษตร จำแนกเป็นรายอำเภอ และลักษณะการดำเนินงาน พ.ศ. 2556 (ต่อ)

TABLE 2.1(*) NUMBER AND AREA OF HOLDINGS BY DISTRICT AND ACTIVITY OF HOLDING : 2013 (CONTD.)

อำเภอ	เพาะปลูกพืช, เลี้ยงปศุสัตว์ และเพาะเลี้ยงสัตว์น้ำในพื้นที่น้ำจืด		เพาะปลูกพืช, เลี้ยงปศุสัตว์ และทำนาเกลือสมุทร		เพาะปลูกพืช, เพาะเลี้ยง สัตว์น้ำในพื้นที่ น้ำจืด และ ทำนาเกลือสมุทร		เลี้ยงปศุสัตว์, เพาะเลี้ยงสัตว์ น้ำในพื้นที่น้ำจืด และทำนา เกลือสมุทร		เพาะปลูกพืช, เลี้ยงปศุสัตว์, เพาะเลี้ยงสัตว์น้ำในพื้นที่น้ำ จืด และทำนาเกลือสมุทร		District
	Cultivating crops , Rearing livestock and Culturing in freshwater		Cultivating crops , Rearing livestock and Sea salt harvesting		Cultivating crops , Culturing in freshwater and Sea salt harvesting		Rearing livestock , Culturing in freshwater and Sea salt harvesting		Cultivating crops , Rearing livestock , Culturing in freshwater and Sea salt harvesting		
	จำนวน	เนื้อที่	จำนวน	เนื้อที่	จำนวน	เนื้อที่	จำนวน	เนื้อที่	จำนวน	เนื้อที่	
	Number	Area	Number	Area	Number	Area	Number	Area	Number	Area	
รวม	100	2,804	-	-	-	-	-	-	-	-	Total
เมืองจันทบุรี	9	150	-	-	-	-	-	-	-	-	Mueang Chanthaburi
ขลุง	11	364	-	-	-	-	-	-	-	-	Khlung
ท่าใหม่	1	26	-	-	-	-	-	-	-	-	Tha Mai
โป่งน้ำร้อน	3	87	-	-	-	-	-	-	-	-	Pong Nam Ron
มะขาม	12	255	-	-	-	-	-	-	-	-	Makham
แหลมสิงห์	2	13	-	-	-	-	-	-	-	-	Laem Sing
สอยดาว	15	557	-	-	-	-	-	-	-	-	Soi Dao
แก่งหางแมว	33	1,026	-	-	-	-	-	-	-	-	Kaeng Hang Maeu
นายายอาม	10	233	-	-	-	-	-	-	-	-	Na Yai Am
เขาคิชฌกูฏ	4	94	-	-	-	-	-	-	-	-	Khao Khitchakut

เนื้อที่ : ไร่
Area : Rai

ที่มา : สำมะโนการเกษตร พ.ศ. 2556 จังหวัดจันทบุรี
Source : 2013 Agricultural Census Chanthaburi Province

3. สถานภาพของผู้ถือครอง LEGAL STATUS OF HOLDING

ตาราง 3.1 จำนวนผู้ถือครองและเนื้อที่ถือครองทำการเกษตร จำแนกตามสถานภาพของผู้ถือครอง และขนาดเนื้อที่ถือครองทั้งสิ้น พ.ศ. 2556

TABLE 3.1 NUMBER AND AREA OF HOLDINGS BY LEGAL STATUS OF HOLDING AND SIZE OF TOTAL AREA OF HOLDING : 2013

ขนาดเนื้อที่ถือครองทั้งสิ้น (ไร่) Size of total area of holding (rai)	รวมทั้งสิ้น Total		ครัวเรือนเดียว A Household		บุคคล 2 คนขึ้นไปที่อยู่ต่างครัวเรือนหรือ ครัวเรือน 2 ครัวเรือนขึ้นไป Two or more individual of different households or two or more households	
	จำนวน Number	เนื้อที่ Area	จำนวน Number	เนื้อที่ Area	จำนวน Number	เนื้อที่ Area
	รวม Total	50,630	1,099,355	50,190	1,082,144	413
ต่ำกว่า Under 2	2,991	2,416	2,963	2,392	27	23
2 - 5	11,071	38,969	10,973	38,629	92	319
6 - 9	6,278	45,891	6,219	45,452	58	432
10 - 19	12,529	164,116	12,424	162,685	97	1,318
20 - 39	10,381	274,535	10,295	272,290	83	2,161
40 - 59	3,915	182,915	3,890	181,703	24	1,159
60 - 139	2,902	239,396	2,878	237,353	23	1,934
140 - 499	526	109,283	515	106,878	9	1,879
500 ขึ้นไป and over	37	41,833	33	34,763	-	-

ที่มา : สำมะโนการเกษตร พ.ศ. 2556 จังหวัดจันทบุรี

Source : 2013 Agricultural Census Chanthaburi Province

ตาราง 3.1 จำนวนผู้ถือครองและเนื้อที่ถือครองทำการเกษตร จำแนกตามสถานภาพของผู้ถือครอง และขนาดเนื้อที่ถือครองทั้งสิ้น พ.ศ. 2556 (ต่อ)

TABLE 3.1 NUMBER AND AREA OF HOLDINGS BY LEGAL STATUS OF HOLDING AND SIZE OF TOTAL AREA OF HOLDING : 2013 (CONTD.)

เนื้อที่ : ไร่
Area : Rai

ขนาดเนื้อที่ถือครองทั้งสิ้น (ไร่) Size of total area of holding (rai)	บริษัทหรือห้างหุ้นส่วนนิติบุคคล Corporation		หน่วยงานของรัฐ Government agency		อื่น ๆ Others	
	จำนวน Number	เนื้อที่ Area	จำนวน Number	เนื้อที่ Area	จำนวน Number	เนื้อที่ Area
รวม Total	10	6,995	4	232	13	759
ต่ำกว่า Under 2	1	1	-	-	-	-
2 - 5	4	14	-	-	2	7
6 - 9	-	-	-	-	1	7
10 - 19	-	-	2	32	6	81
20 - 39	1	30	-	-	2	55
40 - 59	-	-	1	54	-	-
60 - 139	-	-	-	-	1	109
140 - 499	1	380	1	146	-	-
500 ขึ้นไป and over	3	6,570	-	-	1	500

ที่มา : สำมะโนการเกษตร พ.ศ. 2556 จังหวัดจันทบุรี

Source : 2013 Agricultural Census Chanthaburi Province

4. ฝืนที่ดิน PARCEL

ตาราง 4.1 จำนวนผู้ถือครองและเนื้อที่ถือครอง จำแนกตามจำนวนฝืนที่ดิน และขนาดเนื้อที่ถือครองทั้งสิ้น พ.ศ. 2556

TABLE 4.1 NUMBER AND AREA OF HOLDINGS BY NUMBER OF PARCELS AND SIZE OF TOTAL AREA OF HOLDING : 2013

เนื้อที่ : ไร่
Area : Rai

ขนาดเนื้อที่ถือครองทั้งสิ้น (ไร่) Size of total area of holding (rai)	รวมทั้งสิ้น Total		1 ฝืน 1 parcel		2 ฝืน 2 parcels		3 ฝืน 3 parcels	
	จำนวน Number	เนื้อที่ Area	จำนวน Number	เนื้อที่ Area	จำนวน Number	เนื้อที่ Area	จำนวน Number	เนื้อที่ Area
	รวม Total	50,630	1,099,355	41,238	715,578	6,032	195,544	2,008
ต่ำกว่า Under 2	2,991	2,416	2,980	2,405	11	10	-	-
2 - 5	11,071	38,969	10,588	37,113	447	1,709	31	126
6 - 9	6,278	45,891	5,523	40,268	623	4,604	116	895
10 - 19	12,529	164,116	10,438	134,895	1,542	21,318	401	5,703
20 - 39	10,381	274,535	7,523	195,643	1,848	50,074	650	18,391
40 - 59	3,915	182,915	2,479	115,216	821	38,390	357	16,944
60 - 139	2,902	239,396	1,452	117,472	634	51,834	388	33,204
140 - 499	526	109,283	234	49,301	101	20,304	62	12,320
500 ขึ้นไป and over	37	41,833	21	23,265	5	7,300	3	3,202

ที่มา : สำมะโนการเกษตร พ.ศ. 2556 จังหวัดจันทบุรี

Source : 2013 Agricultural Census Chanthaburi Province

ตาราง 4.1 จำนวนผู้ถือครองและเนื้อที่ถือครอง จำแนกตามจำนวนพื้นที่ดิน และขนาดเนื้อที่ถือครองทั้งสิ้น พ.ศ. 2556 (ต่อ)

TABLE 4.1 NUMBER AND AREA OF HOLDINGS BY NUMBER OF PARCELS AND SIZE OF TOTAL AREA OF HOLDING : 2013 (CONTD.)

เนื้อที่ : ไร่
Area : Rai

ขนาดเนื้อที่ถือครองทั้งสิ้น (ไร่) Size of total area of holding (rai)	4 ฝืน 4 parcels		5 ฝืน 5 parcels		6 ฝืนขึ้นไป 6 parcels and over	
	จำนวน Number	เนื้อที่ Area	จำนวน Number	เนื้อที่ Area	จำนวน Number	เนื้อที่ Area
รวม Total	811	52,594	291	22,064	250	22,790
ต่ำกว่า Under 2	-	-	-	-	-	-
2 - 5	4	16	-	-	1	5
6 - 9	13	101	2	16	1	7
10 - 19	115	1,697	22	327	11	176
20 - 39	228	6,575	78	2,285	54	1,567
40 - 59	177	8,508	45	2,123	36	1,734
60 - 139	206	17,545	115	9,896	107	9,446
140 - 499	65	13,702	27	5,705	37	7,952
500 ขึ้นไป and over	3	4,450	2	1,713	3	1,903

ที่มา : สำมะโนการเกษตร พ.ศ. 2556 จังหวัดจันทบุรี

Source : 2013 Agricultural Census Chanthaburi Province

5. ลักษณะการถือครองที่ดิน LAND TENURE

ตาราง 5.1 จำนวนผู้ถือครองทำการเกษตร จำแนกตามลักษณะการถือครองที่ดิน และขนาดเนื้อที่ถือครองทั้งสิ้น พ.ศ. 2556

TABLE 5.1 NUMBER OF HOLDINGS BY LAND TENURE AND SIZE OF TOTAL AREA OF HOLDING : 2013

ขนาดเนื้อที่ถือครองทั้งสิ้น (ไร่) Size of total area of holding (rai)			รวมทั้งสิ้น Total	เนื้อที่ของตนเอง		เนื้อที่ไม่ใช่ของตนเอง			เนื้อที่ของตนเอง และ ไม่ใช่ของตนเอง Own land and others
				เนื้อที่ของตนเอง เป็นเจ้าของ Owner	รวม Sub - total	เช่า Rent	Others		
						ได้ทำฟรี / ที่สาธารณะ / ที่ป่า สงวน / ที่ป่าเสื่อมโทรม Free	เช่าและได้ทำฟรี ๆ Rent and Free		
รวม Total			50,630	44,441	5,089	504	4,524	61	1,100
ต่ำกว่า	Under	2	2,991	2,789	201	46	154	1	1
2	-	5	11,071	10,436	590	102	487	1	45
6	-	9	6,278	5,781	419	50	368	1	78
10	-	19	12,529	11,035	1,305	124	1,171	10	189
20	-	39	10,381	8,644	1,401	113	1,267	21	336
40	-	59	3,915	3,145	597	40	547	10	173
60	-	139	2,902	2,207	468	24	429	15	227
140	-	499	526	373	103	5	96	2	50
500	ขึ้นไป	and over	37	31	5	-	5	-	1

ที่มา : สำมะโนการเกษตร พ.ศ. 2556 จังหวัดจันทบุรี

Source : 2013 Agricultural Census Chanthaburi Province

ตาราง 5.1(*) จำนวนผู้ถือครองทำการเกษตร จำแนกเป็นรายอำเภอ และลักษณะการถือครองที่ดิน พ.ศ. 2556

TABLE 5.1(*) NUMBER OF HOLDINGS BY DISTRICT AND LAND TENURE : 2013

อำเภอ	รวมทั้งสิ้น Total	เนื้อที่ของตนเอง	เนื้อที่ไม่ใช่ของ	เช่า Rent	ได้ทำฟรี /ที่	เช่าและได้ทำฟรี ๓	เนื้อที่ของตนเอง และ	เนื้อที่ : ไร่ Area : Rai
		Own land เป็นเจ้าของ Owner	ตนเอง Others		สาธารณะ/ ที่ป่า สงวน/ ที่ป่าเสื่อมโทรม Free		ไม่ใช่ของตนเอง Own land and others	
รวม	50,630	44,441	5,089	504	4,524	61	1,100	Total
เมืองจันทบุรี	4,670	4,472	121	89	29	3	77	Mueang Chanthaburi
ขลุง	5,793	5,651	81	48	32	1	61	Khlung
ท่าใหม่	6,597	6,488	45	34	11	-	64	Tha Mai
โป่งน้ำร้อน	5,867	5,530	97	69	25	3	240	Pong Nam Ron
มะขาม	4,967	4,868	39	30	9	-	60	Makham
แหลมสิงห์	2,012	1,873	93	58	35	-	46	Laem Sing
สอยดาว	7,148	5,633	1,130	116	975	39	385	Soi Dao
แก่งหางแมว	4,710	1,303	3,383	11	3,357	15	24	Kaeng Hang Maeu
นายายอาม	4,382	4,281	42	22	20	-	59	Na Yai Am
เขาคิชฌกูฏ	4,484	4,342	58	27	31	-	84	Khao Khitchakut

ที่มา : สำมะโนการเกษตร พ.ศ. 2556 จังหวัดจันทบุรี

Source : 2013 Agricultural Census Chanthaburi Province

ตาราง 5.2 เนื้อที่ถือครองทำการเกษตร จำแนกตามลักษณะการถือครองที่ดิน และขนาดเนื้อที่ถือครองทั้งสิ้น พ.ศ. 2556

TABLE 5.2 AREA OF HOLDINGS BY LAND TENURE AND SIZE OF TOTAL AREA OF HOLDING : 2013

เนื้อที่ : ไร่
Area : Rai

ขนาดเนื้อที่ถือครองทั้งสิ้น (ไร่) Size of total area of holding (rai)	รวมทั้งสิ้น Total	เนื้อที่ของตนเอง Own land เป็นเจ้าของ Owner	เนื้อที่ไม่ใช่ของตนเอง		
			รวม Sub - total	เช่า Rent	ได้ทำฟรี / ที่สาธารณะ/ ที่ป่าสงวน/ที่ป่าเสื่อมโทรม Free
รวม Total	1,099,355	922,514	176,841	31,108	145,733
ต่ำกว่า Under 2	2,416	2,286	130	25	106
2 - 5	38,969	36,662	2,307	439	1,868
6 - 9	45,891	42,496	3,395	621	2,774
10 - 19	164,116	145,796	18,320	2,617	15,702
20 - 39	274,535	232,668	41,867	6,809	35,058
40 - 59	182,915	151,145	31,770	5,478	26,293
60 - 139	239,396	191,789	47,608	9,346	38,262
140 - 499	109,283	83,209	26,074	5,274	20,800
500 ขึ้นไป and over	41,833	36,463	5,370	500	4,870

ที่มา : สำมะโนการเกษตร พ.ศ. 2556 จังหวัดจันทบุรี

Source : 2013 Agricultural Census Chanthaburi Province

ตาราง 5.2(*) เนื้อที่ถือครองทำการเกษตร จำแนกเป็นรายอำเภอ และลักษณะการถือครองที่ดิน พ.ศ. 2556

TABLE 5.2(*) AREA OF HOLDINGS BY DISTRICT AND LAND TENURE : 2013

อำเภอ	รวมทั้งสิ้น Total	เนื้อที่ของตนเอง Own		เนื้อที่ไม่ใช่ของตนเอง Others		District
		เป็นเจ้าของ Owner land	รวม Sub - total	เช่า Rent	ได้ทำฟรี / ที่สาธารณะ / ที่ป่าสงวน / ที่ป่าเสื่อมโทรม Free	
รวม	1,099,355	922,514	176,841	31,108	145,733	Total
เมืองจันทบุรี	53,365	50,600	2,764	2,344	420	Mueang Chanthaburi
ขลุง	88,011	86,195	1,817	1,460	357	Khlung
ท่าใหม่	110,156	107,938	2,218	1,712	506	Tha Mai
โป่งน้ำร้อน	163,926	155,639	8,288	6,786	1,501	Pong Nam Ron
มะขาม	98,402	96,790	1,612	1,383	229	Makham
แหลมสิงห์	14,793	13,687	1,106	887	219	Laem Sing
สอยดาว	247,992	200,320	47,673	13,003	34,669	Soi Dao
แก่งหางแมว	158,948	51,861	107,087	775	106,312	Kaeng Hang Maeu
นายายอาม	66,533	64,852	1,682	1,292	390	Na Yai Am
เขาคิชฌกูฏ	97,228	94,632	2,596	1,466	1,130	Khao Khitchakut

ที่มา : สำมะโนการเกษตร พ.ศ. 2556 จังหวัดจันทบุรี

Source : 2013 Agricultural Census Chanthaburi Province

ตาราง 5.3 จำนวนผู้ถือครองที่รายงานการมีเนื้อที่ของตนเองและเนื้อที่ถือครอง จำแนกตามเอกสารสิทธิ์ และขนาดเนื้อที่ถือครองทั้งสิ้น พ.ศ. 2556

TABLE 5.3 NUMBER OF HOLDINGS REPORTING OWN LAND AND AREA OWNED BY TYPE OF DOCUMENTARY OF RIGHT AND SIZE OF TOTAL AREA OF HOLDING : 2013

เนื้อที่ : ไร่
Area : Rai

ขนาดเนื้อที่ถือครองทั้งสิ้น (ไร่) Size of total area of holding (rai)	เนื้อที่ทั้งสิ้น Total area	เนื้อที่ของตนเอง Own land									
		เป็นเจ้าของ Owner									
		รวม Sub - total	โฉนด/ตราจอง/นส.5/นส.3/นส.3ก/ นส. Title deed N.S.5 / N.S.3 / N.S. 3K/N.S. 3Khor			สปก. 4-01 / นค. / สทก. / กสน. SPK		นส. 2 / สค. 1 N.S.2 / SK1		อื่น ๆ (รวม ภบท./อ.3) PBT/A3	
			เนื้อที่ Area	จำนวน Number	เนื้อที่ Area	จำนวน Number	เนื้อที่ Area	จำนวน Number	เนื้อที่ Area	จำนวน Number	เนื้อที่ Area
รวม Total	1,099,355	922,514	35,038	579,174	4,778	144,067	218	4,123	6,781	195,150	
ต่ำกว่า Under 2	2,416	2,286	2,631	2,166	62	51	15	10	82	58	
2 - 5	38,969	36,662	9,429	32,488	371	1,439	34	113	657	2,622	
6 - 9	45,891	42,496	4,948	35,635	348	2,483	32	217	573	4,162	
10 - 19	164,116	145,796	8,273	106,510	1,119	14,016	51	620	1,925	24,651	
20 - 39	274,535	232,668	6,024	151,862	1,386	33,867	50	1,091	1,885	45,849	
40 - 59	182,915	151,145	2,028	88,322	746	30,359	19	643	782	31,821	
60 - 139	239,396	191,789	1,456	107,097	605	36,396	14	799	710	47,497	
140 - 499	109,283	83,209	229	38,073	135	16,126	3	630	156	28,379	
500 ขึ้นไป and over	41,833	36,463	20	17,020	6	9,332	-	-	11	10,111	

หมายเหตุ : ผู้ถือครอง 1 รายอาจรายงานเอกสารสิทธิ์มากกว่า 1 ประเภท

Note : One holding may report more than one type of documentary of right.

ที่มา : สำมะโนการเกษตร พ.ศ. 2556 จังหวัดจันทบุรี

Source : 2013 Agricultural Census Chanthaburi Province

ตาราง 5.3(*) จำนวนผู้ถือครองที่รายงานการมีเนื้อที่ของตนเองและเนื้อที่ถือครองตามเอกสารสิทธิ์ จำแนกเป็นรายอำเภอ พ.ศ. 2556

TABLE 5.3(*) NUMBER OF HOLDINGS REPORTING OWN LAND AND AREA OWNED BY TYPE OF DOCUMENTARY OF RIGHT AND DISTRICT : 2013

เนื้อที่ : ไร่
Area : Rai

อำเภอ	เนื้อที่ของตนเอง Own land										District
	เนื้อที่ทั้งสิ้น Total area	เป็นเจ้าของ Owner									
		รวม Sub - total Area	โฉนด/ตราจอง/นส.5/นส.3/นส.3ก/ นส. Title deed N.S.5 / N.S.3 / N.S. 3K/N.S. 3Khor		สปก. 4-01 / นค. / สทก. / กสน. SPK 4-01/NK/ STK / KSN		นส. 2 / สค. 1 N.S.2 / SK1		อื่น ๆ (รวม ภบท./อ.3) PBT/A3		
			เนื้อที่ Area	จำนวน Number	เนื้อที่ Area	จำนวน Number	เนื้อที่ Area	จำนวน Number	เนื้อที่ Area	จำนวน Number	
รวม	1,099,355	922,514	35,038	579,174	4,778	144,067	218	4,123	6,781	195,150	Total
เมืองจันทบุรี	53,365	50,600	4,472	46,452	54	2,924	33	499	26	725	Mueang Chanthaburi
ขลุง	88,011	86,195	5,432	78,760	164	3,948	17	67	152	3,420	Khlung
ท่าใหม่	110,156	107,938	6,500	106,672	3	11	-	-	56	1,256	Tha Mai
โป่งน้ำร้อน	163,926	155,639	779	19,041	921	20,634	113	2,402	4,243	113,561	Pong Nam Ron
มะขาม	98,402	96,790	4,414	79,088	626	15,509	5	337	111	1,857	Makham
แหลมสิงห์	14,793	13,687	1,903	13,443	5	149	15	55	3	40	Laem Sing
สอยดาว	247,992	200,320	2,800	73,442	2,490	78,056	16	461	1,231	48,361	Soi Dao
แก่งหางแมว	158,948	51,861	607	18,346	449	21,796	4	217	289	11,503	Kaeng Hang Maeu
นายายอาม	66,533	64,852	4,323	63,574	18	171	3	9	20	1,098	Na Yai Am
เขาคิชฌกูฏ	97,228	94,632	3,808	80,357	48	869	12	76	650	13,331	Khao Khitchakut

หมายเหตุ : ผู้ถือครอง 1 รายอาจรายงานเอกสารสิทธิ์มากกว่า 1 ประเภท

ที่มา : สำมะโนการเกษตร พ.ศ. 2556 จังหวัดจันทบุรี

Note : One holding may report more than one type of documentary of right.

Source : 2013 Agricultural Census Chanthaburi Province

ตาราง 5.4 จำนวนผู้ถือครองที่รายงานการมีเนื้อที่ไม่ใช่ของตนเองและเนื้อที่ถือครองอื่น ๆ จำแนกตามขนาดเนื้อที่ถือครองทั้งสิ้น พ.ศ. 2556

TABLE 5.4 NUMBER OF HOLDING REPORTING NON OWN LAND /OTHERS HOLDING BY TYPE OF HOLDING AND SIZE OF TOTAL AREA OF HOLDING : 2013

ขนาดเนื้อที่ถือครองทั้งสิ้น (ไร่) Size of total area of holding (rai)		เนื้อที่ทั้งสิ้น Total area	เนื้อที่ไม่ใช่ของตนเอง/เนื้อที่ถือครองอื่น ๆ Non own land / Others holding					
			รวมทั้งสิ้น Sub - total เนื้อที่ Area	เช่า Rent		ได้ทำฟรี /ที่สาธารณะ/ ที่ป่าสงวน/ ที่ป่าเสื่อมโทรม Free		
				จำนวน Number	เนื้อที่ Area	จำนวน Number	เนื้อที่ Area	
รวม Total		1,099,355	176,841	1,410	31,108	4,870	145,733	
ต่ำกว่า Under 2		2,416	130	47	25	156	106	
2 - 5		38,969	2,307	131	439	505	1,868	
6 - 9		45,891	3,395	107	621	393	2,774	
10 - 19		164,116	18,320	265	2,617	1,241	15,702	
20 - 39		274,535	41,867	389	6,809	1,377	35,058	
40 - 59		182,915	31,770	193	5,478	593	26,293	
60 - 139		239,396	47,608	228	9,346	492	38,262	
140 - 499		109,283	26,074	49	5,274	108	20,800	
500 ขึ้นไป and over		41,833	5,370	1	500	5	4,870	

ที่มา : สำมะโนการเกษตร พ.ศ. 2556 จังหวัดจันทบุรี

Source : 2012 Agricultural Census Chanthaburi Province

ตาราง 5.4(*) จำนวนผู้ถือครองที่รายงานการมีเนื้อที่ไมใช่ของตนเองและเนื้อที่ถือครองอื่น ๆ จำแนกเป็นรายอำเภอ พ.ศ. 2556

TABLE 5.4(*) NUMBER OF HOLDING REPORTING NON OWN LAND /OTHERS HOLDING BY DISTRICT : 2013

เนื้อที่ : ไร่
Area : Rai

อำเภอ	เนื้อที่ทั้งสิ้น Total area	เนื้อที่ไมใช่ของตนเอง/เนื้อที่ถือครองอื่น ๆ Non own land / Others holding					District
		รวมทั้งสิ้น Sub - total	เช่า Rent		ได้ทำฟรี /ที่สาธารณะ/ ที่ป่าสงวน/ ที่ป่าเสื่อมโทรม Free		
		เนื้อที่ Area	จำนวน Number	เนื้อที่ Area	จำนวน Number	เนื้อที่ Area	
รวม	1,099,355	176,841	1,410	31,108	4,870	145,733	Total
เมืองจันทบุรี	53,365	2,764	154	2,344	47	420	Mueang Chanthaburi
ขลุง	88,011	1,817	96	1,460	47	357	Khlung
ท่าใหม่	110,156	2,218	84	1,712	25	506	Tha Mai
โป่งน้ำร้อน	163,926	8,288	261	6,786	89	1,501	Pong Nam Ron
มะขาม	98,402	1,612	82	1,383	18	229	Makham
แหลมสิงห์	14,793	1,106	88	887	53	219	Laem Sing
สอยดาว	247,992	47,673	470	13,003	1,096	34,669	Soi Dao
แก่งหางแมว	158,948	107,087	33	775	3,389	106,312	Kaeng Hang Maeu
นายายอาม	66,533	1,682	67	1,292	36	390	Na Yai Am
เขาคิชฌกูฏ	97,228	2,596	75	1,466	70	1,130	Khao Khitchakut

ที่มา : สำมะโนการเกษตร พ.ศ. 2556 จังหวัดจันทบุรี

Source : 2012 Agricultural Census Chanthaburi Province

6. การใช้ประโยชน์ที่ดิน LAND USE

ตาราง 6.1 จำนวนผู้ถือครองที่รายงานการใช้ประโยชน์ที่ดินและเนื้อที่ถือครองทำการเกษตร จำแนกตามขนาดเนื้อที่ถือครองทั้งสิ้น พ.ศ. 2556

TABLE 6.1 NUMBER OF HOLDINGS REPORTING LAND USE AND AREA OF HOLDING BY SIZE OF TOTAL AREA OF HOLDING : 2013

ขนาดเนื้อที่ถือครองทั้งสิ้น (ไร่) Size of total area of holding (rai)	รวมทั้งสิ้น Total เนื้อที่ Area	ที่ปลูกข้าว		ที่ปลูกยางพารา		ที่ปลูกพืชยืนต้นและไม้ผล		ที่ปลูกพืชไร่		ที่ปลูกพืชผัก สมุนไพร และไม้ดอกไม้ประดับ Vegetable crop, herb, flower and ornamental plant	
		Rice		Para rubber		Permanent crop		Field crop			
		จำนวน Number	เนื้อที่ Area	จำนวน Number	เนื้อที่ Area	จำนวน Number	เนื้อที่ Area	จำนวน Number	เนื้อที่ Area	จำนวน Number	เนื้อที่ Area
รวม Total	1,099,355	1,980	17,598	13,428	306,949	37,211	558,212	6,662	187,719	1,360	7,093
ต่ำกว่า Under 2	2,416	16	16	167	153	2,096	1,779	85	60	223	118
2 - 5	38,969	250	793	1,579	5,421	8,770	29,344	325	1,192	279	670
6 - 9	45,891	249	1,242	1,316	7,876	4,906	33,264	287	1,801	138	430
10 - 19	164,116	621	4,598	3,423	35,446	9,028	104,226	1,445	15,980	281	1,085
20 - 39	274,535	521	5,971	3,597	68,925	7,335	151,600	2,084	42,253	259	1,797
40 - 59	182,915	169	2,237	1,610	50,347	2,676	87,564	1,185	39,293	87	869
60 - 139	239,396	142	2,402	1,384	70,101	2,029	103,865	1,024	56,625	78	1,207
140 - 499	109,283	12	340	323	38,579	353	39,472	220	27,027	12	314
500 ขึ้นไป and over	41,833	-	-	29	30,103	18	7,097	7	3,488	3	606

ตาราง 6.1 จำนวนผู้ถือครองที่รายงานการใช้ประโยชน์ที่ดินและเนื้อที่ถือครองทำการเกษตร จำแนกตามขนาดเนื้อที่ถือครองทั้งสิ้น พ.ศ. 2556 (ต่อ)

TABLE 6.1 NUMBER OF HOLDINGS REPORTING LAND USE AND AREA OF HOLDING BY SIZE OF TOTAL AREA OF HOLDING : 2013 (CONTD.)

ขนาดเนื้อที่ถือครองทั้งสิ้น (ไร่)	เนื้อที่ : ไร่ Area : Rai											
	ที่ปลูกสวนป่า		ทุ่งหญ้าเลี้ยงสัตว์		ที่เลี้ยงปศุสัตว์		ที่เพาะเลี้ยงสัตว์น้ำในพื้นที่น้ำจืด		ที่ทำนาเกลือสมุทร		ที่อื่น ๆ	
	จำนวน	เนื้อที่	จำนวน	เนื้อที่	จำนวน	เนื้อที่	จำนวน	เนื้อที่	จำนวน	เนื้อที่	จำนวน	เนื้อที่
Size of total area of holding (rai)	จำนวน	เนื้อที่	จำนวน	เนื้อที่	จำนวน	เนื้อที่	จำนวน	เนื้อที่	จำนวน	เนื้อที่	จำนวน	เนื้อที่
	Number	Area	Number	Area	Number	Area	Number	Area	Number	Area	Number	Area
รวม Total	237	3,545	58	664	628	1,335	903	6,685	6	96	2,986	9,459
ต่ำกว่า Under 2	8	5	9	6	285	106	146	101	-	-	190	72
2 - 5	30	73	9	27	99	144	302	852	-	-	626	454
6 - 9	27	110	7	21	50	139	105	563	-	-	369	446
10 - 19	41	268	13	70	80	284	141	1,030	2	25	660	1,104
20 - 39	54	411	11	112	65	313	125	1,499	4	71	632	1,584
40 - 59	28	418	2	9	31	80	38	737	-	-	241	1,364
60 - 139	33	872	5	60	15	256	42	1,433	-	-	225	2,576
140 - 499	14	1,157	2	359	3	14	4	470	-	-	38	1,551
500 ขึ้นไป and over	2	232	-	-	-	-	-	-	-	-	5	308

หมายเหตุ : 1 ผู้ถือครอง อาจรายงานการใช้ประโยชน์ที่ดินได้มากกว่า 1 ประเภท

Note : One holding may report more than one type of land use

ที่มา : สำมะโนการเกษตร พ.ศ. 2556 จังหวัดจันทบุรี

Source : 2013 Agricultural Census Chanthaburi Province

ตาราง 6.1(*) จำนวนผู้ถือครองที่รายงานการใช้ประโยชน์ที่ดินและเนื้อที่ถือครองทำการเกษตร จำแนกเป็นรายอำเภอ พ.ศ. 2556

TABLE 6.1(*) NUMBER OF HOLDINGS REPORTING LAND USE AND AREA OF HOLDING BY DISTRICT : 2013

เนื้อที่ : ไร่
Area : Rai

อำเภอ	รวมทั้งสิ้น Total เนื้อที่ Area	ที่ปลูกข้าว Rice		ที่ปลูกยางพารา Para rubber		ที่ปลูกพืชยืนต้นและไม้ผล Permanent crop		ที่ปลูกพืชไร่ Field crop		ที่ปลูกพืชผัก สมุนไพร และ ไม้ดอก ไม้ประดับ Vegetable crop, herb, flower and ornamental		District
		จำนวน Number	เนื้อที่ Area	จำนวน Number	เนื้อที่ Area	จำนวน Number	เนื้อที่ Area	จำนวน Number	เนื้อที่ Area	จำนวน Number	เนื้อที่ Area	
รวม	1,099,355	1,980	17,598	13,428	306,949	37,211	558,212	6,662	187,719	1,360	7,093	Total
เมืองจันทบุรี	53,365	222	2,905	441	10,859	4,075	38,332	26	100	82	199	Mueang Chanthaburi
ขลุง	88,011	218	3,403	529	9,499	5,197	71,336	14	216	37	132	Khlung
ท่าใหม่	110,156	274	2,062	1,411	20,503	5,702	82,350	92	1,687	322	1,509	Tha Mai
โป่งน้ำร้อน	163,926	207	1,038	287	13,048	5,212	107,397	1,562	39,950	105	971	Pong Nam Ron
มะขาม	98,402	184	1,812	1,157	23,470	4,578	70,350	13	152	50	145	Makham
แหลมสิงห์	14,793	129	1,764	50	533	1,218	8,964	128	226	150	124	Laem Sing
สอยดาว	247,992	252	1,818	1,733	41,462	3,725	66,310	4,212	133,685	268	1,812	Soi Dao
แก่งหางแมว	158,948	118	859	4,127	133,494	792	12,620	408	8,367	75	933	Kaeng Hang Maeu
นายายอาม	66,533	250	1,467	2,572	34,927	2,755	26,197	40	842	208	1,025	Na Yai Am
เขาคิชฌกูฏ	97,228	126	472	1,121	19,153	3,957	74,355	167	2,494	63	243	Khao Khitchakut

ตาราง 6.1(*) จำนวนผู้ถือครองที่รายงานการใช้ประโยชน์ในที่ดินและเนื้อที่ถือครองทำการเกษตร จำแนกเป็นรายอำเภอ พ.ศ. 2556 (ต่อ)

TABLE 6.1(*) NUMBER OF HOLDINGS REPORTING LAND USE AND AREA OF HOLDING BY DISTRICT : 2013 (CONTD.)

อำเภอ	ที่ปลูกสวนป่า Forest (Cultivation)		ทุ่งหญ้าเลี้ยงสัตว์ Pasture		ที่เลี้ยงปศุสัตว์ Pen		ที่เพาะเลี้ยงสัตว์น้ำใน Fresh water culture		ที่ทำนาเกลือสมุทร Sea salt harvesting		ที่อื่น ๆ Others		เนื้อที่ : ไร่ Area : Rai
	จำนวน	เนื้อที่	จำนวน	เนื้อที่	จำนวน	เนื้อที่	จำนวน	เนื้อที่	จำนวน	เนื้อที่	จำนวน	เนื้อที่	District
	Number	Area	Number	Area	Number	Area	Number	Area	Number	Area	Number	Area	
รวม	237	3,545	58	664	628	1,335	903	6,685	6	96	2,986	9,459	Total
เมืองจันทบุรี	12	114	5	4	89	129	100	479	-	-	102	244	Mueang Chanthaburi
ขลุง	26	287	8	39	57	55	213	2,283	-	-	423	762	Khlung
ท่าใหม่	36	343	4	241	32	162	57	468	6	96	251	734	Tha Mai
โป่งน้ำร้อน	12	553	-	-	9	9	10	5	-	-	300	955	Pong Nam Ron
มะขาม	34	431	2	3	53	244	36	81	-	-	426	1,715	Makham
แหลมสิงห์	15	136	1	0	159	68	335	2,812	-	-	120	166	Laem Sing
สอยดาว	30	840	29	243	88	352	17	20	-	-	356	1,450	Soi Dao
แก่งหางแมว	13	518	5	3	68	89	83	69	-	-	320	1,996	Kaeng Hang Maeu
นายายอาม	41	213	4	131	56	191	40	448	-	-	652	1,094	Na Yai Am
เขาคิชฌกูฏ	18	111	-	-	17	37	12	20	-	-	36	342	Khao Khitchakut

หมายเหตุ : 1 ผู้ถือครอง อาจรายงานการใช้ประโยชน์ในที่ดินได้มากกว่า 1 ประเภท

Note : One holding may report more than one type of land use

ที่มา : สำมะโนการเกษตร พ.ศ. 2556 จังหวัดจันทบุรี

Source : 2013 Agricultural Census Chanthaburi Province

ตาราง 6.2 จำนวนผู้ถือครองที่รายงานการใช้ประโยชน์ที่ดิน จำแนกตามเนื้อที่ถือครองทั้งสิ้น พ.ศ. 2556

TABLE 6.2 NUMBER OF HOLDINGS REPORTING LAND USE BY SIZE OF TOTAL AREA OF HOLDING : 2013

ขนาดเนื้อที่ถือครองทั้งสิ้น (ไร่)	รวมทั้งสิ้น	ที่เพาะปลูกพืชอย่างเดียว	ที่เลี้ยงปศุสัตว์อย่างเดียว	ที่เพาะเลี้ยงสัตว์น้ำ ในพื้นที่น้ำจืดอย่างเดียว	ที่ทำนาเกลือสมุทรอย่างเดียว
Size of total area of holding (rai)	Total	Cultivated land only	Pen only	Fresh water culture only	Sea salt harvesting only
รวม Total	50,630	49,073	390	612	4
ต่ำกว่า Under 2	2,991	2,534	280	137	-
2 - 5	11,071	10,669	58	252	-
6 - 9	6,278	6,120	20	73	-
10 - 19	12,529	12,308	21	68	2
20 - 39	10,381	10,190	9	51	2
40 - 59	3,915	3,849	1	15	-
60 - 139	2,902	2,848	1	14	-
140 - 499	526	518	-	2	-
500 ขึ้นไป and over	37	37	-	-	-

ที่มา : สำมะโนการเกษตร พ.ศ. 2556 จังหวัดจันทบุรี
Source : 2013 Agricultural Census Chanthaburi Province

ตาราง 6.2 จำนวนผู้ถือครองที่รายงานการใช้ประโยชน์ในที่ดิน จำแนกตามเนื้อที่ถือครองทั้งสิ้น พ.ศ. 2556 (ต่อ)

TABLE 6.2 NUMBER OF HOLDINGS REPORTING LAND USE BY SIZE OF TOTAL AREA OF HOLDING : 2013 (CONTD.)

ขนาดเนื้อที่ถือครองทั้งสิ้น (ไร่)	เพาะปลูกพืชและเลี้ยงปศุสัตว์/ ทุ่งหญ้าเลี้ยงสัตว์	เพาะปลูกพืชและ เพาะเลี้ยงสัตว์น้ำ	เพาะปลูกพืชและ ทำนา เกลือสมุทร	เลี้ยงปศุสัตว์/ ทุ่งหญ้าเลี้ยง สัตว์และ เพาะเลี้ยงสัตว์น้ำ ใน พื้นที่น้ำจืด	เพาะปลูกพืช เลี้ยงปศุสัตว์/ ทุ่งหญ้า เลี้ยงสัตว์และ เพาะเลี้ยงสัตว์น้ำ ใน พื้นที่น้ำจืด
Size of total area of holding (rai)	Cultivated land and Pen/Pasture	Cultivated land and Fresh water culture	Cultivated land and Sea salt harvesting	Pen / Pasture and Fresh water culture	Cultivated land, Pen/ Pasture and Fresh water culture
รวม Total	258	246	2	8	37
ต่ำกว่า Under 2	31	5	-	4	-
2 - 5	42	40	-	1	9
6 - 9	33	28	-	1	3
10 - 19	57	63	-	2	8
20 - 39	53	64	2	-	10
40 - 59	27	20	-	-	3
60 - 139	11	24	-	-	4
140 - 499	4	2	-	-	-
500 ขึ้นไป and over	-	-	-	-	-

ที่มา : สำมะโนการเกษตร พ.ศ. 2556 จังหวัดจันทบุรี

Source : 2013 Agricultural Census Chanthaburi Province

7. ข้าว RICE

ตาราง 7.1 ข้าว : จำนวนผู้ถือครองที่ปลูกข้าว เนื้อที่เพาะปลูก เนื้อที่เก็บเกี่ยว และผลผลิต จำแนกตามวัตถุประสงค์ของการปลูก และขนาดเนื้อที่ถือครองทั้งสิ้น พ.ศ. 2556

TABLE 7.1 RICE : NUMBER OF HOLDINGS , PLANTED AREA , HARVESTED AREA AND PRODUCT BY PURPOSE OF CULTIVATION AND SIZE OF TOTAL AREA OF HOLDING : 2013

เนื้อที่ : ไร่ ผลผลิต : 1,000 กก.
Area : Rai Product : 1,000 kg.

ขนาดเนื้อที่ถือครองทั้งสิ้น (ไร่) Size of total area of holding(rai)	รวม Total				บริโภค Consumption			
	จำนวน	เนื้อที่เพาะปลูก	เนื้อที่เก็บเกี่ยว	ผลผลิต	จำนวน	เนื้อที่เพาะปลูก	เนื้อที่เก็บเกี่ยว	ผลผลิต
	Number	Planted area	Harvested area	Product	Number	Planted area	Harvested area	Product
รวม Total	1,985	17,625	17,470	10,233	845	3,822	3,778	2,223
ต่ำกว่า Under 2	16	78	78	71	7	7	7	9
2 - 5	243	762	757	447	118	320	319	177
6 - 9	256	1,269	1,252	720	104	369	369	199
10 - 19	620	4,570	4,537	2,614	262	1,115	1,106	641
20 - 39	520	5,894	5,845	3,341	221	1,206	1,187	688
40 - 59	172	2,227	2,213	1,341	70	396	391	245
60 - 139	146	2,486	2,453	1,464	60	394	384	253
140 ขึ้นไป and over	12	340	335	234	3	15	15	11

ที่มา : สำมะโนการเกษตร พ.ศ. 2556 จังหวัดจันทบุรี

Source : 2013 Agricultural Census Chanthaburi Province

ตาราง 7.1 ข้าว : จำนวนผู้ถือครองที่ปลูกข้าว เนื้อที่เพาะปลูก เนื้อที่เก็บเกี่ยว และผลผลิต จำแนกตามวัตถุประสงค์ของการปลูก และขนาดเนื้อที่ถือครองทั้งสิ้น พ.ศ. 2556 (ต่อ)

TABLE 7.1 RICE : NUMBER OF HOLDINGS , PLANTED AREA , HARVESTED AREA AND PRODUCT BY PURPOSE OF CULTIVATION AND SIZE OF

TOTAL AREA OF HOLDING : 2013 (CONTD.)

เนื้อที่ : ไร่ ผลผลิต : 1,000 กก.
Area : Rai Product : 1,000 kg.

ขนาดเนื้อที่ถือครองทั้งสิ้น (ไร่) Size of total area of holding(rai)	ขาย				บริโภคและขาย			
	จำนวน Number	Sale		ผลผลิต Product	จำนวน Number	Consumption and sale		ผลผลิต Product
		เนื้อที่เพาะปลูก Planted area	เนื้อที่เก็บเกี่ยว Harvested area			เนื้อที่เพาะปลูก Planted area	เนื้อที่เก็บเกี่ยว Harvested area	
รวม Total	140	1,951	1,937	1,291	1,000	11,852	11,755	6,719
ต่ำกว่า 2	-	-	-	-	9	71	71	62
2 - 5	22	81	81	53	103	361	357	217
6 - 9	18	113	112	73	134	787	771	448
10 - 19	52	620	620	435	306	2,836	2,812	1,538
20 - 39	37	828	828	523	262	3,860	3,830	2,130
40 - 59	9	277	269	183	93	1,553	1,552	913
60 - 139	2	32	27	24	84	2,061	2,043	1,188
140 ขึ้นไป and over	-	-	-	-	9	325	320	223

ที่มา : สำมะโนการเกษตร พ.ศ. 2556 จังหวัดจันทบุรี

Source : 2013 Agricultural Census Chanthaburi Province

ตาราง 7.2 ข้าว : จำนวนผู้ถือครองที่ปลูกข้าว จำแนกตามชนิดข้าวที่ปลูก และขนาดเนื้อที่ถือครองทั้งสิ้น พ.ศ. 2556

TABLE 7.2 RICE : NUMBER OF HOLDINGS BY KIND OF RICE CULTIVATED AND SIZE OF TOTAL AREA OF HOLDING : 2013

ขนาดเนื้อที่ถือครอง ทั้งสิ้น (ไร่)	รวมทั้งสิ้น	ข้าวนาปี First crop ^{1/} (In - season rice)				ข้าวนาปรัง Second crop (Off - season rice)				ข้าวนาปีและข้าวนาปรัง First and second crops (In - season rice and Off - season rice)			
		รวม	ข้าวเจ้า	ข้าวเหนียว	ข้าวเจ้า และ ข้าวเหนียว	รวม	ข้าวเจ้า	ข้าวเหนียว	ข้าวเจ้า และ ข้าวเหนียว	รวม	ข้าวเจ้า	ข้าวเหนียว	ข้าวเจ้าและ ข้าวเหนียว
Size of total area of holding (rai)	Total	Sub - total	Non - glutinous	Glutinous	Non - glutinous and glutinous	Sub - total	Non - glutinous	Glutinous	Non - glutinous and glutinous	Sub - total	Non - glutinous	Glutinous	Non - glutinous and glutinous
รวม Total	1,985	1,972	1,883	48	41	11	11	-	-	2	2	-	-
ต่ำกว่า Under 2	16	16	15	-	1	-	-	-	-	-	-	-	-
2 - 5	243	243	239	3	1	-	-	-	-	-	-	-	-
6 - 9	256	252	249	1	2	4	4	-	-	-	-	-	-
10 - 19	620	619	605	10	4	-	-	-	-	1	1	-	-
20 - 39	520	514	488	14	12	5	5	-	-	1	1	-	-
40 - 59	172	172	157	6	9	-	-	-	-	-	-	-	-
60 - 139	146	144	120	13	11	2	2	-	-	-	-	-	-
140 ขึ้นไป and over	12	12	10	1	1	-	-	-	-	-	-	-	-

หมายเหตุ : ^{1/} รวมข้าวไร่

Note : ^{1/} Including upland rice

ที่มา : สำมะโนการเกษตร พ.ศ. 2556 จังหวัดจันทบุรี

Source : 2013 Agricultural Census Chanthaburi Province

ตาราง 7.3 ข้าว : เนื้อที่เพาะปลูกข้าว จำแนกตามชนิดข้าวที่ปลูก และขนาดเนื้อที่ถือครองทั้งสิ้น พ.ศ. 2556

TABLE 7.3 RICE : PLANTED AREA BY KIND OF RICE CULTIVATED AND SIZE OF TOTAL AREA OF HOLDING : 2013

ขนาดเนื้อที่ถือครองทั้งสิ้น (ไร่) Size of total area of holding (rai)	เนื้อที่ : ไร่ Area : Rai								
	รวมเนื้อที่เพาะปลูกทั้งสิ้น			ข้าวนาปี ^{1/}			ข้าวนาปรัง		
	Total planted area			First crop ^{1/} (In - season rice)			Second crop (Of - season rice)		
	รวมทั้งสิ้น	ข้าวเจ้า	ข้าวเหนียว	รวม	ข้าวเจ้า	ข้าวเหนียว	รวม	ข้าวเจ้า	ข้าวเหนียว
Total	Non - glutinous	Glutinous	Sub - total	Non - glutinous	Glutinous	Sub - total	Non - glutinous	Glutinous	
รวม Total	17,625	17,225	400	17,444	17,044	400	181	181	-
ต่ำกว่า Under 2	78	77	1	78	77	1	-	-	-
2 - 5	762	753	9	762	753	9	-	-	-
6 - 9	1,269	1,255	14	1,239	1,225	14	30	30	-
10 - 19	4,570	4,527	43	4,565	4,522	43	5	5	-
20 - 39	5,894	5,784	110	5,817	5,707	110	77	77	-
40 - 59	2,227	2,146	81	2,227	2,146	81	-	-	-
60 - 139	2,486	2,350	136	2,417	2,281	136	69	69	-
140 ขึ้นไป and over	340	333	7	340	333	7	-	-	-

หมายเหตุ : ^{1/} รวมข้าวไร่

Note : ^{1/} Including upland rice

ที่มา : สำมะโนการเกษตร พ.ศ. 2556 จังหวัดจันทบุรี

Source : 2013 Agricultural Census Chanthaburi Province

ตาราง 7.4 ข้าว : เนื้อที่เก็บเกี่ยวข้าว จำแนกตามชนิดข้าวที่ปลูก และขนาดเนื้อที่ถือครองทั้งสิ้น พ.ศ. 2556

TABLE 7.4 RICE : HARVESTED AREA BY KIND OF RICE CULTIVATED AND SIZE OF TOTAL AREA OF HOLDING : 2013

เนื้อที่ : ไร่
Area : Rai

ขนาดเนื้อที่ถือครองทั้งสิ้น (ไร่) Size of total area of holding (rai)	เนื้อที่เก็บเกี่ยวทั้งสิ้น			ข้าวนาปี ^{1/}			ข้าวนาปรัง		
	Total harvested area			First crop ^{1/} (In - season rice)			Second crop (Of - season rice)		
	รวมทั้งสิ้น	ข้าวเจ้า	ข้าวเหนียว	รวม	ข้าวเจ้า	ข้าวเหนียว	รวม	ข้าวเจ้า	ข้าวเหนียว
	Total	Non - glutinous	Glutinous	Sub - total	Non - glutinous	Glutinous	Sub - total	Non - glutinous	Glutinous
รวม Total	17,470	17,070	400	17,289	16,889	400	181	181	-
ต่ำกว่า Under 2	78	77	1	78	77	1	-	-	-
2 - 5	757	748	9	757	748	9	-	-	-
6 - 9	1,252	1,238	14	1,222	1,208	14	30	30	-
10 - 19	4,537	4,495	43	4,532	4,490	43	5	5	-
20 - 39	5,845	5,735	110	5,768	5,658	110	77	77	-
40 - 59	2,213	2,132	81	2,213	2,132	81	-	-	-
60 - 139	2,453	2,317	136	2,384	2,248	136	69	69	-
140 ขึ้นไป and over	335	328	7	335	328	7	-	-	-

หมายเหตุ : ^{1/} รวมข้าวไร่

Note : ^{1/} Including upland rice

ที่มา : สำมะโนการเกษตร พ.ศ. 2556 จังหวัดจันทบุรี

Source : 2013 Agricultural Census Chanthaburi Province

ตาราง 7.5 ข้าว : ผลผลิตข้าว จำแนกตามชนิดข้าวที่ปลูก และขนาดเนื้อที่ถือครองทั้งสิ้น พ.ศ. 2556

TABLE 7.5 RICE : PRODUCT BY KIND OF RICE CULTIVATED AND SIZE OF TOTAL AREA OF HOLDING : 2013

ผลผลิต : 1,000 กก.
Product : 1,000 kg.

ขนาดเนื้อที่ถือครองทั้งสิ้น (ไร่) Size of total area of holding (rai)	รวมผลผลิตทั้งสิ้น			ข้าวนาปี ^{1/}			ข้าวนาปรัง		
	Total Product			First crop ^{1/} (In - season rice)			Second crop (Of - season rice)		
	รวมทั้งสิ้น	ข้าวเจ้า	ข้าวเหนียว	รวม	ข้าวเจ้า	ข้าวเหนียว	รวม	ข้าวเจ้า	ข้าวเหนียว
	Total	Non - glutinous	Glutinous	Sub - total	Non - glutinous	Glutinous	Sub - total	Non - glutinous	Glutinous
รวม Total	10,233	10,007	226	10,110	9,884	226	123	123	-
ต่ำกว่า Under 2	71	70	1	71	70	1	-	-	-
2 - 5	447	441	6	447	441	6	-	-	-
6 - 9	720	713	7	704	697	7	16	16	-
10 - 19	2,614	2,590	24	2,608	2,584	24	6	6	-
20 - 39	3,341	3,278	64	3,298	3,235	64	43	43	-
40 - 59	1,341	1,290	51	1,341	1,290	51	-	-	-
60 - 139	1,464	1,395	69	1,407	1,338	69	58	58	-
140 ขึ้นไป and over	234	229	5	234	229	5	-	-	-

หมายเหตุ : ^{1/} รวมข้าวไร่

Note : ^{1/} Including upland rice

ที่มา : สำมะโนการเกษตร พ.ศ. 2556 จังหวัดจันทบุรี

Source : 2013 Agricultural Census Chanthaburi Province

8. ยางพารา PARA RUBBER

ตาราง 8.1 ยางพารา : จำนวนผู้ถือครองที่ปลูกยางพาราและเนื้อที่เพาะปลูก จำแนกตามชนิดของสวนยาง และขนาดเนื้อที่ถือครองทั้งสิ้น พ.ศ. 2556

TABLE 8.1 PARA RUBBER : NUMBER OF HOLDINGS AND PLANTED AREA BY TYPE OF CLONE AND SIZE OF TOTAL AREA OF HOLDING : 2013

เนื้อที่ : ไร่
Area : Rai

ขนาดเนื้อที่ถือครอง ทั้งสิ้น (ไร่) Size of total area of holding (rai)	รวมทั้งสิ้น Total		สวนยางพันธุ์ดี High yield clone		สวนยางพันธุ์พื้นเมือง Low yield clone		สวนยางพันธุ์ดีและสวนยางพันธุ์พื้นเมือง High yield clone and low yield clone	
	จำนวน Number	เนื้อที่ Area	จำนวน Number	เนื้อที่ Area	จำนวน Number	เนื้อที่ Area	จำนวน Number	เนื้อที่ Area
	รวม Total	13,185	301,368	12,314	293,273	863	7,799	8
ต่ำกว่า Under 2	159	146	148	139	11	8	-	-
2 - 5	1,547	5,301	1,348	4,700	199	601	-	-
6 - 9	1,278	7,608	1,137	6,890	141	719	-	-
10 - 19	3,359	34,667	3,067	32,365	291	2,284	1	18
20 - 39	3,544	67,466	3,378	65,216	162	2,152	4	98
40 - 59	1,583	49,237	1,550	48,438	33	799	-	-
60 - 139	1,365	68,646	1,339	67,373	23	1,093	3	180
140 - 249	248	25,746	246	25,701	2	45	-	-
250 - 499	73	12,470	72	12,370	1	100	-	-
500 and over	29	30,083	29	30,083	-	-	-	-

ที่มา : สำมะโนการเกษตร พ.ศ. 2556 จังหวัดจันทบุรี

Source : 2013 Agricultural Census Chanthaburi Province

ตาราง 8.2 ยางพารา : เนื้อที่เพาะปลูกยางพารา จำแนกตามการให้ผลผลิต และชนิดของสวนยาง พ.ศ. 2556

TABLE 8.2 PARA RUBBER : PLANED AREA BY EXPLOITATION AND TYPE OF CLONE : 2013

เนื้อที่ : ไร่
Area : Rai

ชนิดของยาง Type of clone	รวมทั้งสิ้น Total	การให้ผลผลิต Exploitation		
		ยางอ่อนยังไม่ให้ผลผลิต Immature	ยางกำลังให้ผลผลิต Mature	ยางแก่ไม่ให้ผลผลิต Senile
รวม Total	301,368	65,581	231,994	3,793
สวนยางพันธุ์ดี High yield clone	293,475	63,520	226,210	3,745
สวนยางพันธุ์พื้นเมือง Low yield clone	7,893	2,061	5,784	48

ที่มา : สำมะโนการเกษตร พ.ศ. 2556 จังหวัดจันทบุรี

Source : 2013 Agricultural Census Chanthaburi Province

9. พืชยืนต้น ไม้ผล และสวนป่า PERMANENT CROP AND FOREST

ตาราง 9.1 พืชยืนต้นและไม้ผล : จำนวนผู้ถือครองที่ปลูก เนื้อที่เพาะปลูกและจำนวนต้น จำแนกตามลักษณะการปลูกและพืชที่ปลูก พ.ศ. 2556

TABLE 9.1 PERMANENT CROP : NUMBER OF HOLDING, PLANTED AREA AND NUMBER OF TREES BY PLANTATION FEATURES AND NAME OF CROP CULTIVATED : 2013

พืชยืนต้นและไม้ผล	จำนวนผู้ถือครอง Number of holdings	ปลูกเป็นกลุ่ม Compact plantation			ปลูกปะปนกัน Scattered plantation		Name of permanent crops
		เนื้อที่เพาะปลูก (ไร่) Planted area (rai)	จำนวนต้น		จำนวนต้น		
			จำนวนต้น จำนวนต้นทั้งสิ้น	ให้ผลผลิตแล้ว Productive age	จำนวนต้น จำนวนต้นทั้งสิ้น	ให้ผลผลิตแล้ว Productive age	
กระท้อน	147	167	4,952	2,794	6,360	6,294	Santol
กล้วยไข่	2,191	2,626	585,766	235,101	1,151,045	1,061,352	Dainty banana
กล้วยน้ำว้า	303	297	66,030	12,070	49,008	44,616	Banana (kluai numwa)
กล้วยหอม	34	13	2,925	650	6,300	6,300	Sweet banana
กาแฟ	1	-	-	-	3,200	3,200	Coffee
เกาลัดจีน	1	-	-	-	10	10	Chestnut
แก้วมังกร	647	685	68,475	43,427	275,152	273,702	Dragon fruit
โกโก้	15	-	-	-	5,800	4,800	Cocoa
ขนุน	293	348	9,400	6,091	24,734	22,013	Jack fruit
เงาะ	10,769	6,875	125,826	106,114	960,226	929,888	Rambutan
จาก	4	13	1,300	1,300	40	40	Atap palm
จำปาตะ	6	-	-	-	1,000	950	Champedak
ชมพู่	77	43	1,898	895	4,903	4,877	Java apple
ชะมวง	1	4	100	100	-	-	Chamuang
เชอร์รี่	2	-	-	-	51	51	Barbados cherry
ตะขบ	1	-	-	-	3	3	Governor's plum
แตงโม	2	-	-	-	445	445	Water melon

ตาราง 9.1 พืชยืนต้นและไม้ผล : จำนวนผู้ถือครองที่ปลูก เนื้อที่เพาะปลูกและจำนวนต้น จำแนกตามลักษณะการปลูกและพืชที่ปลูก พ.ศ. 2556 (ต่อ)

TABLE 9.1 PERMANENT CROPS : NUMBER OF HOLDING, PLANTED AREA AND NUMBER OF TREES BY PLANTATION FEATURES AND NAME OF CROP CULTIVATED : 2013 (CONTD.)

พืชยืนต้นและไม้ผล	จำนวนผู้ถือครอง Number of holdings	ปลูกเป็นกลุ่ม Compact plantation			ปลูกปะปนกัน Scattered plantation		Name of permanent crops
		เนื้อที่เพาะปลูก (ไร่) Planted area (rai)	จำนวนต้น	ให้ผลผลิตแล้ว	จำนวนต้น	ให้ผลผลิตแล้ว	
			จำนวนต้นทั้งสิ้น	Productive age	จำนวนต้นทั้งสิ้น	Productive age	
			Total	Total	Total	Total	
ทับทิม	7	11	505	210	305	305	Pomegranate
ทุเรียน	16,329	27,334	565,566	440,965	2,168,056	1,933,311	Durian
ทุเรียนแขก	26	16	348	272	7,456	5,166	Durian balanta
น้อยหน่า	105	870	87,095	76,125	27,600	16,800	Sugar apple
ปาล์มน้ำมัน	244	4,949	114,804	76,712	27,044	20,677	Oil palm
ไผ่ตง	15	25	810	810	36,175	36,165	Sweet bamboo
ฝรั่ง	15	48	4,535	1,820	695	665	Guava
พุทรา	4	7	700	70	901	901	Jujube
มะกรูด	6	0	25	25	518	518	Leech lime
มะกอก	26	70	3,210	2,300	1,672	1,422	Otameite apple
มะขามเปรี้ยว	10	8	150	-	67	67	Sour tamarind
มะขามหวาน	69	554	13,770	11,068	1,763	1,662	Sweet tamarind
มะงั่ว	3	27	675	675	-	-	Citron
มะดัน	1	-	-	-	15	15	Garcinia
มะตูม	2	-	-	-	112	112	Beal
มะนาว	116	72	3,427	2,045	5,437	4,807	Lime
มะปราง	70	34	943	481	4,258	4,073	Marian plum
มะพร้าว (แก่)	246	97	2,432	1,364	11,301	10,506	Coconut

ตาราง 9.1 พืชยืนต้นและไม้ผล : จำนวนผู้ถือครองที่ปลูก เนื้อที่เพาะปลูกและจำนวนต้น จำแนกตามลักษณะการปลูกและพืชที่ปลูก พ.ศ. 2556 (ต่อ)

TABLE 9.1 PERMANENT CROPS : NUMBER OF HOLDING, PLANTED AREA AND NUMBER OF TREES BY PLANTATION FEATURES AND NAME OF CROP CULTIVATED : 2013 (CONTD.)

พืชยืนต้นและไม้ผล	จำนวนผู้ถือครอง Number of holdings	ปลูกเป็นกลุ่ม Compact plantation			ปลูกปะปนกัน Scattered plantation		Name of permanent crops
		เนื้อที่เพาะปลูก (ไร่) Planted area (rai)	จำนวนต้น	ให้ผลผลิตแล้ว	จำนวนต้น	ให้ผลผลิตแล้ว	
			จำนวนต้นทั้งสิ้น	Productive age	จำนวนต้นทั้งสิ้น	Productive age	
			Total	Total	Total	Total	
มะพร้าวอ่อน	221	271	9,312	7,810	10,031	9,173	Young coconut
มะเฟือง	2	-	-	-	23	23	Carambola, Staf fruit
มะไฟ	969	403	18,189	8,855	149,825	145,439	Mafai
มะม่วง	899	2,895	74,622	59,535	25,368	23,858	Mango
มะม่วงหิมพานต์	269	1,214	33,322	25,325	12,555	10,736	Cashew nut
มะมุด	2	-	-	-	160	160	Mamut
มะยง	141	48	1,098	898	16,471	16,299	Marian fruit
มะยม	13	-	-	-	144	141	Star gooseberry
มะรุม	3	-	-	-	16	16	Horseradish
มะละกอ	153	592	88,781	34,766	30,402	18,867	Papaya
มะหวด	1	-	-	-	100	100	Ma-huad
มังคุด	20,517	14,536	297,555	259,318	2,334,318	2,255,560	Mangosteen
ระกำ	125	77	1,961	1,785	25,596	25,026	Snake fruit
ลองกอง	14,899	4,507	93,305	78,051	1,578,655	1,513,541	Longkong
ละมุด	39	12	288	146	1,686	1,686	Sapodilla
ละไม	2	9	405	-	20	20	Ramai
กลางสาด	151	17	765	330	9,436	9,384	Langsat
ลำไย	8,965	116,373	1,529,508	1,362,509	568,579	472,743	Longan

ตาราง 9.1 พืชยืนต้นและไม้ผล : จำนวนผู้ถือครองที่ปลูก เนื้อที่เพาะปลูกและจำนวนต้น จำแนกตามลักษณะการปลูกและพืชที่ปลูก พ.ศ. 2556 (ต่อ)

TABLE 9.1 PERMANENT CROPS : NUMBER OF HOLDING, PLANTED AREA AND NUMBER OF TREES BY PLANTATION FEATURES AND NAME OF CROP CULTIVATED : 2013 (CONTD.)

พืชยืนต้นและไม้ผล	จำนวนผู้ถือครอง Number of holdings	ปลูกเป็นกลุ่ม Compact plantation			ปลูกปะปนกัน Scattered plantation		Name of permanent crops
		เนื้อที่เพาะปลูก (ไร่) Planted area (rai)	จำนวนต้น	ให้ผลผลิตแล้ว Productive age	จำนวนต้น	ให้ผลผลิตแล้ว Productive age	
			จำนวนต้นทั้งสิ้น		จำนวนต้นทั้งสิ้น		
			Total		Total		
ลิ้นจี่	291	579	12,281	8,110	24,650	23,675	Lychee
ลูกเนียง	1	-	-	-	120	100	Luk-leang
ส้มเกลี้ยง	1	-	-	-	100	100	Sweet orange
ส้มเขียวหวาน	7	8	400	120	770	770	Tangerine
ส้มโชกุน (สายน้ำผึ้ง)	1	-	-	-	200	200	Cho-gun (orange)
ส้มโอ	15	30	1,130	775	795	445	Pomelo
ส้มอื่น ๆ	4	5	160	90	18	5	Other oranges
สละ	1,785	2,116	96,407	66,308	321,440	308,943	Snake fruit
สะเดา	5	-	-	-	86	86	Margosa (Neem tree)
สะตอ	31	-	-	-	2,070	1,937	Stink bean (Parkin)
สับปะรด	40	490	3,920,000	626,200	935,680	935,630	Pine apple
สาเก	3	-	-	-	9	9	Bread fruit
เสาวรส (แพสชันฟรุต)	3	7	1,050	280	104	104	Passion fruit
หมาก	113	5	1,312	360	19,293	17,653	Betel palm
หวาย	1	-	-	-	50	50	Rattan
องุ่น	2	-	-	-	215	212	Grape

ที่มา : สำมะโนการเกษตร พ.ศ. 2556 จังหวัดจันทบุรี

Source : 2013 Agricultural Census Chanthaburi Province

ตาราง 9.2 สวนป่า (ปลูก) : จำนวนผู้ถือครองที่ปลูก เนื้อที่เพาะปลูกและจำนวนต้น จำแนกตามลักษณะการปลูกและพืชที่ปลูก พ.ศ. 2556

TABLE 9.2 FOREST (PLANTED) : NUMBER OF HOLDING, PLANTED AREA AND NUMBER OF TREES BY PLANTATION FEATURES AND NAME OF CROP CULTIVATED : 2013

ชื่อสวนป่าปลูก	จำนวนผู้ถือครอง Number of holdings	เนื้อที่เพาะปลูก (ไร่) Planted area (rai)	ปลูกเป็นกลุ่ม Compact plantation		ปลูกปะปนกัน Scattered plantation		Name of forest (planted)
			จำนวนต้น Number of trees		จำนวนต้น Number of trees		
			จำนวนต้นทั้งสิ้น	ให้ผลผลิตแล้ว	จำนวนต้นทั้งสิ้น	ให้ผลผลิตแล้ว	
			Total	Productive age	Total	Productive age	
กระถินณรงค์	17	63	8,930	-	4,578	1,763	Wattle
กระถินเทพา	83	150	24,631	10,160	24,152	16,812	Brown salwood
กฤษณา	75	177	26,618	10,722	37,850	20,833	Eagle wood
โกงกางใบเล็ก/ใหญ่	1	-	-	-	100	100	Mangrove
ตะเคียนทอง	71	21	3,150	850	19,574	13,057	Thakean thong
นนทรีป่า	1	-	-	-	500	500	Nonsea pa
ประดู่	7	-	-	-	332	94	Pradu
ไม้ทุกชนิด (ยกเว้นไม้ตง)	12	21	2,242	1,670	972	972	Bamboo
พยูง	4	2	300	-	330	130	Siamesse rosewood
พะยอม	1	-	-	-	3	3	Pa0yom
มะค่าโมง	2	-	-	-	65	50	Makha mong
ยางนา	20	45	6,950	4,300	4,024	2,154	Yang0na
ยูคาลิปตัส	64	1,111	168,562	106,830	48,540	25,945	Eucalyptus
สน	1	-	-	-	50	50	Pine
สัก	12	66	9,825	8,600	9,587	9,457	Teak

ที่มา : สำมะโนการเกษตร พ.ศ. 2556 จังหวัดจันทบุรี

Source : 2013 Agricultural Census Chanthaburi Province

10. VEGETABLE CROP, HERB, FLOWER AND ORNAMENTAL PLANT

ตาราง 10.1 พืชผักและสมุนไพร : จำนวนผู้ถือครองที่ปลูก เนื้อที่เพาะปลูกและเก็บเกี่ยว จำแนกตามพืชที่ปลูก พ.ศ. 2556

TABLE 10.1 VEGETABLE CROP AND HERB : NUMBER OF HOLDING, NUMBER OF CROPS, PLANTED AND HARVESTED AREA BY NAME OF CROP CULTIVATED : 2013

ชื่อพืชผักและสมุนไพร	จำนวนผู้ถือครอง Number of holdings	เนื้อที่ (ไร่) Area (rai)		Name of vegetable crops and herbs
		เพาะปลูก Planted	เก็บเกี่ยว Harvested	
		กระเจี๊ยบแดง	2	
กระถิน	1	2	2	Mimosa
กะหล่ำปลี	2	6	6	Cabbage
กุยช่าย	4	6	6	Chinese chive
ขจร	1	0	0	Telosma
ขมิ้น	1	2	2	Turmeric
ข่า	104	186	184	Galanga
ข้าวโพดฝักอ่อน	6	8	7	Baby corn
ข้าวโพดรับประทาน	14	48	48	Sweet corn
ขิง	2	2	2	Ginger
คะน้า	20	83	83	Chinese kale
คูณ	1	1	1	Koon
ชะอม	36	49	49	Chaom
ดอกแค	6	2	2	Agasta (sesbania)
ตะไคร้	97	87	86	Lemon grass
ตั้งโอ๋	2	2	2	Garland chrysanthemum

ตาราง 10.1 พืชผักและสมุนไพร : จำนวนผู้ถือครองที่ปลูก เนื้อที่เพาะปลูกและเก็บเกี่ยว จำแนกตามพืชที่ปลูก พ.ศ. 2556 (ต่อ)

TABLE 10.1 VEGETABLE CROP AND HERB : NUMBER OF HOLDING, NUMBER OF CROPS, PLANTED AND HARVESTED AREA BY NAME OF CROP CULTIVATED : 2013 (CONTD.)

ชื่อพืชผักและสมุนไพร	จำนวนผู้ถือครอง Number of holdings	เนื้อที่ (ไร่)		Name of vegetable crops and herbs
		Area (rai)		
		เพาะปลูก Planted	เก็บเกี่ยว Harvested	
ตำลึง	1	4	4	Ivy gourd
แตงกวา/แตงร้าน	85	337	322	Cucumber
แตงไทย	1	2	2	Melon
ถั่วแขก	1	7	7	Snap bean
ถั่วฝักยาว	121	305	296	Yard long bean
ถั่วพู	10	11	11	Wing bean
บวบ	28	37	36	Angled loofah
ใบย่านาง	2	10	10	Ya-nang
ผักกวางตุ้ง	6	11	11	Pakchoi
ผักกาดขาว	11	45	43	Chinese cabbage
ผักกาดขาวปลี	2	6	6	Mustard
ผักกาดเขียวปลี	1	1	1	Leaf mustard
ผักกาดหอม	1	1	1	Lettuce
ผักกาดอื่น ๆ	2	10	8	Other curcifers
ผักกูด	2	1	1	Gud
ผักขมจีน	1	1	1	Amaranch
ผักชี	26	48	48	Coriander

ตาราง 10.1 พืชผักและสมุนไพร : จำนวนผู้ถือครองที่ปลูก เนื้อที่เพาะปลูกและเก็บเกี่ยว จำแนกตามพืชที่ปลูก พ.ศ. 2556 (ต่อ)

TABLE 10.1 VEGETABLE CROP AND HERB : NUMBER OF HOLDING, NUMBER OF CROPS, PLANTED AND HARVESTED AREA BY NAME OF CROP CULTIVATED : 2013 (CONTD.)

ชื่อพืชผักและสมุนไพร	จำนวนผู้ถือครอง Number of holdings	เนื้อที่ (ไร่)		Name of vegetable crops and herbs
		Area (rai)		
		เพาะปลูก Planted	เก็บเกี่ยว Harvested	
ผักชีฝรั่ง	9	23	23	Parsley
ผักบุ้งจีน	29	26	26	Chinese convolvulus
ผักบุ้งไทย	10	8	8	Thai convolvulus
ผักบุ้งน้ำ	3	8	8	Thai water convolvulus
ผักเสี้ยน	2	1	1	Wild spider
ผักหวาน	18	99	99	Sweet vegetable
เผือก	4	4	4	Taro
พริกขี้หนู	301	720	719	Bird pepper
พริกขี้ฟ้า	22	73	73	Chilli pepper
พริกหยวก/พริกยักษ์	20	89	89	Sweet / Bell pepper
พริกใหญ่	9	25	25	Banana paper
ฟัก/แฝง/ฟักเขียว	16	69	69	Waxgourd
ฟักทอง	10	53	53	Pumpkin
มะเขือเทศบร็อก	1	2	2	Fresher tomato
มะเขือเปราะ	91	207	205	Brinjal
มะเขือพวง	30	74	74	Cluster egg plant
มะเขือม่วง	6	48	48	Aubergine

ตาราง 10.1 พืชผักและสมุนไพร : จำนวนผู้ถือครองที่ปลูก เนื้อที่เพาะปลูกและเก็บเกี่ยว จำแนกตามพืชที่ปลูก พ.ศ. 2556 (ต่อ)

TABLE 10.1 VEGETABLE CROP AND HERB : NUMBER OF HOLDING, NUMBER OF CROPS, PLANTED AND HARVESTED AREA BY NAME OF CROP CULTIVATED : 2013 (CONTD.)

ชื่อพืชผักและสมุนไพร	จำนวนผู้ถือครอง Number of holdings	เนื้อที่ (ไร่) Area (rai)		Name of vegetable crops and herbs
		เพาะปลูก Planted	เก็บเกี่ยว Harvested	
มะเขือยาว	13	18	18	Egg plant
มะเขืออื่น ๆ	17	55	55	Other egg plants
มะระจีน	5	611	611	Chinese better gould
มะระไทย	4	5	5	Thai better gould
มะฮีก	3	2	2	Solanaceae
มันแกว	1	5	5	Yam bean
มันเทศ	1	50	50	Sweet potato
หน่อไม้ฝรั่ง	1	2	2	Wild rice
หน่อไม้ฝรั่ง	4	21	21	Asparagus
หอมแดง	1	1	1	Shallot
หอมแบ่ง (ต้นหอม)	1	5	5	Spring onion
โหระพา	30	14	14	Basil
เห็ดนางฟ้า	26	18	18	Grey osyter
เห็ดนางรม	2	0	0	Osyter (nang-rom)
เห็ดฟาง	2	1	1	Straw mushroom (volvariella)
เห็ดหูหนู	1	1	1	Auricularia
กระชาย	5	2	2	Kaempfer

ตาราง 10.1 พืชผักและสมุนไพร : จำนวนผู้ถือครองที่ปลูก เนื้อที่เพาะปลูกและเก็บเกี่ยว จำแนกตามพืชที่ปลูก พ.ศ. 2556 (ต่อ)

TABLE 10.1 VEGETABLE CROP AND HERB : NUMBER OF HOLDING, NUMBER OF CROPS, PLANTED AND HARVESTED AREA BY NAME OF CROP CULTIVATED : 2013 (CONTD.)

ชื่อพืชผักและสมุนไพร	จำนวนผู้ถือครอง Number of holdings	เนื้อที่ (ไร่) Area (rai)		Name of vegetable crops and herbs
		เพาะปลูก Planted	เก็บเกี่ยว Harvested	
กระวาน	23	823	823	Cardamons best
กะเพรา	55	39	39	Holy basil
กานพลู	1	1	-	Clove
ชุมเห็ดเทศ	1	0	0	Ringworm bush (chum-het-tet)
ดีปลี	1	5	5	Long pepper
เตยหอม	8	6	6	Pandan
ทองพันชั่ง	1	2	2	Thong-pan-shang
เท้ายายม่อม	1	10	10	Tacca
บอระเพ็ด	1	2	-	Bor-ra-pet
พริกไทย	515	2,485	2,458	Pepper
ไพล	1	0	0	Plai
แมงลัก	4	2	2	Sweet basil
ยี่หระ	11	8	8	Yee-ra
สะระแหน่	1	5	5	Peppermint
กระเทียม	2	1	1	Ka-tue
ฝาง	1	4	4	Fang

ที่มา : สำมะโนการเกษตร พ.ศ. 2556 จังหวัดจันทบุรี

Source : 2013 Agricultural Census Chanthaburi Province

ตาราง 10.2 ไม้ดอกไม้ประดับ : จำนวนผู้ถือครองที่ปลูก เนื้อที่เพาะปลูกและเก็บเกี่ยว จำแนกตามพืชที่ปลูก พ.ศ. 2556

TABLE 10.2 FLOWER AND ORNAMENTAL PLANT : NUMBER OF HOLDING, NUMBER OF CROPS, PLANTED AND HARVESTED AREA BY NAME OF CROP CULTIVATED : 2013

ชื่อไม้ดอกไม้ประดับ	จำนวนผู้ถือครอง Number of holdings	เนื้อที่ (ไร่)		Name of flower and ornamental plant
		Area (rai)		
		เพาะปลูก Planted	เก็บเกี่ยว Harvested	
กล้วยไม้	14	68	68	Orchid
กุหลาบ	2	2	2	Rose
ชวนชม	3	2	2	Shuanshom
ดาวเรือง	24	84	84	Marigold
บานไม่รู้โรย	1	2	1	Globe amaranth
มะลิ	54	138	136	Jasmine
หน้าวัว	2	2	2	Anthurium
โกสน	1	1	1	Croton
เข็ม	1	0	0	Ixora
ปาล์มต่าง ๆ	1	10	10	Other Palms
โป๊ยเซียน	2	1	1	Crown of the thorns
เฟื่องฟ้า	2	0	0	Bougainvillaea
วาสนา	1	0	0	Dracaena
หมากต่าง ๆ	2	12	12	Other palms
เพาะชำพันธุ์ไม้ทุกชนิด	2	3	3	Nursery plants
เพาะเชื้อเห็ด	1	1	1	Mushroom plants

ที่มา : สำมะโนการเกษตร พ.ศ. 2556 จังหวัดจันทบุรี

Source : 2013 Agricultural Census Chanthaburi Province

11. พืชไร่ FIELD CROP

ตาราง 11.1 พืชไร่ : จำนวนผู้ถือครองที่ปลูก เนื้อที่เพาะปลูกและเก็บเกี่ยว จำแนกตามพืชที่ปลูก พ.ศ. 2556

TABLE 11.1 FIELD CROP : NUMBER OF HOLDING, NUMBER OF CROPS, PLANTED AND HARVESTED AREA BY NAME OF CROP CULTIVATED : 2013

ชื่อพืชไร่ name of field crop	จำนวนผู้ถือครอง Number of holdings	เนื้อที่ (ไร่) Area (rai)		Name of field crops
		เพาะปลูก Planted	เก็บเกี่ยว Harvested	
กก	64	104	104	Sedge
ข้าวโพดเลี้ยงสัตว์	1,651	33,192	33,033	Maize
ข้าวฟ่างไม้กวาด	1	18	18	Broom corn
ข้าวฟ่างเลี้ยงสัตว์	1	25	25	Sorghum
ข้าวไรย์	1	8	8	Rye
ข้าวโอ๊ต	1	2	2	Oat
ถั่วขาว	1	70	70	White bean
ถั่วเขียวผิวมัน	1	3	3	Mung bean
ถั่วลิสง	42	89	87	Peanut
ถั่วเหลือง	5	20	19	Soybean
ถั่วอื่น ๆ	1	5	5	Other beans
ปอกระเจา	42	27	27	Jute
มันสำปะหลัง	5,710	152,353	151,053	Cassava
ยาสูบ	1	10	10	Tobacco
อ้อยรับประทาน	2	3	3	Sugarcane (Chewing)
อ้อยโรงงาน	35	2,032	2,032	Sugarcane (intustry)
หญ้าเลี้ยงสัตว์	11	93	93	Forage grass

ที่มา : สำมะโนการเกษตร พ.ศ. 2556 จังหวัดจันทบุรี

Source : 2013 Agricultural Census Chanthaburi Province

12. ทำนาเกลือสมุทร SEA SALT FARM

ตาราง 12.1 การทำนาเกลือสมุทร : จำนวนผู้ถือครอง และเนื้อที่ถือครองทำนาเกลือสมุทร จำแนกตามขนาดเนื้อที่ถือครองทั้งสิ้น พ.ศ. 2556

TABLE 12.1 SEA SALT HARVESTING : NUMBER OF HOLDING AND AREA OF SEA SALT HARVESTING HOLDING BY SIZE OF TOTAL AREA OF HOLDING : 2013

ขนาดเนื้อที่ถือครองทั้งสิ้น (ไร่) Size of total area of holding (rai)	จำนวนผู้ถือครอง	เนื้อที่ถือครองทำนาเกลือสมุทร
รวม Total	6	96
ต่ำกว่า Under 2	-	-
2 - 5	-	-
6 - 9	-	-
10 - 19	2	25
20 - 39	4	71
40 - 59	-	-
60 - 139	-	-
140 ขึ้นไป and over	-	-

ที่มา : สำมะโนการเกษตร พ.ศ. 2556 จังหวัดจันทบุรี

Source : 2013 Agricultural Census Chanthaburi Province

13. ปศุสัตว์ LIVESTOCK

ตาราง 13.1 จำนวนผู้ถือครองที่เลี้ยงโคและจำนวนโค จำแนกตามชนิดพันธุ์ และขนาดเนื้อที่ถือครองทั้งสิ้น พ.ศ. 2556

TABLE 13.1 NUMBER OF HOLDINGS REARING CATTLE AND NUMBER OF CATTLE BY KIND OF BREEDING AND SIZE OF TOTAL AREA OF HOLDING : 2013

ขนาดเนื้อที่ถือครอง ทั้งสิ้น (ไร่) Size of total area of holding (rai)	จำนวนผู้ถือครอง Number of holdings	จำนวนโค Number of cattle										
		รวมทั้งสิ้น Total	โคเนื้อ Beef cattle					โคนม Dairy cattle				โคตัวผู้ Sire
			รวม Sub - total	โคพันธุ์และโค ลูกผสม Pure breed/ Crossed breed	โคขุน Feedlot	โคพื้นเมือง Natived	รวม Sub - total	โคตัวเมีย Cow				
								โคยังไม่ให้ น้ำนม Heifer	โครีดนม/โค นมแห้ง Milking/dry	โคอายุมาก Culled		
รวม Total	151	3,268	2,069	952	566	551	1,199	313	841	20	25	
ต่ำกว่า Under 2 (รวม 0)	20	157	157	54	-	103	-	-	-	-	-	
2 - 5	24	512	455	18	360	77	57	24	31	-	2	
6 - 9	19	230	82	31	6	45	148	56	86	4	2	
10 - 19	29	530	185	92	39	54	345	58	276	3	8	
20 - 39	33	448	149	70	2	77	299	120	163	10	6	
40 - 59	14	316	148	124	9	15	168	28	138	-	2	
60 - 139	8	262	130	40	50	40	132	17	112	-	3	
140 ขึ้นไป and over	4	813	763	523	100	140	50	10	35	3	2	

ที่มา : สำมะโนการเกษตร พ.ศ. 2556 จังหวัดจันทบุรี

Source : 2013 Agricultural Census Chanthaburi Province

ตาราง 13.2 จำนวนผู้ถือครองที่เลี้ยงโคและจำนวนโค จำแนกตามชนิดพันธุ์ และจำนวนโคที่เลี้ยง พ.ศ. 2556

TABLE 13.2 NUMBER OF HOLDINGS REARING CATTLE AND NUMBER OF CATTLE BY KIND OF BREEDING AND NUMBER OF CATTLE OF HOLDING : 2013

จำนวนโคที่เลี้ยง (ตัว) Number of cattle of holding (heads)	จำนวนผู้ถือครอง Number of holdings	จำนวนโค Number of cattle										
		รวมทั้งสิ้น Total	โคเนื้อ Beef cattle					โคนม Dairy cattle				
			รวม รวม Sub - total	โคพันธุ์และโค ลูกผสม Pure breed/ Crossed breed	โคขุน Feedlot	โคพื้นเมือง Natived	รวม Sub - total	โคตัวเมีย Cow			โคตัวผู้ Sire	
								โคยังไม่ให้ น้ำนม Heifer	โครีดนม/โค นมแห้ง Milking/dry	โคอายุมาก Culled		
รวม Total	151	3,268	2,069	952	566	551	1,199	313	841	20	25	
1 - 2	26	49	49	27	2	20	-	-	-	-	-	
3 - 4	21	75	75	26	8	41	-	-	-	-	-	
5 - 9	25	174	151	54	8	89	23	3	18	-	2	
10 - 19	34	463	265	81	13	171	198	73	115	3	7	
20 - 49	38	1,107	269	154	25	90	838	217	593	14	14	
50 - 99	2	140	50	-	50	-	90	10	80	-	-	
100 - 299	3	350	300	160	-	140	50	10	35	3	2	
300 - 499	1	360	360	-	360	-	-	-	-	-	-	
500 ขึ้นไป and over	1	550	550	450	100	-	-	-	-	-	-	

ที่มา : สำมะโนการเกษตร พ.ศ. 2556 จังหวัดจันทบุรี

Source : 2013 Agricultural Census Chanthaburi Province

ตาราง 13.3 จำนวนผู้ถือครองที่เลี้ยงกระบือและจำนวนกระบือ จำแนกตามชนิดพันธุ์ และจำนวนกระบือที่เลี้ยง พ.ศ. 2556

TABLE 13.3 NUMBER OF HOLDINGS REARING BUFFALO AND NUMBER OF BUFFALOES BY NUMBER OF BUFFALOES OF HOLDING : 2013

จำนวนกระบือที่เลี้ยง (ตัว) Number of buffaloes of holding (heads)	กระบือ Buffaloes	
	จำนวนผู้ถือครอง Number of holdings	จำนวนตัว Number of heads
รวม Total	25	426
1 - 2	4	7
3 - 4	1	4
5 - 9	9	58
10 - 19	5	78
20 - 49	4	124
50 - 99	2	155
100 - 299	-	-
300 - 499	-	-
500 ขึ้นไป and over	-	-

ที่มา : สำมะโนการเกษตร พ.ศ. 2556 จังหวัดจันทบุรี

Source : 2013 Agricultural Census Chanthaburi Province

ตาราง 13.4 จำนวนผู้ถือครองที่เลี้ยงสุกรและจำนวนสุกร จำแนกตามชนิดพันธุ์ และจำนวนสุกรที่เลี้ยง พ.ศ. 2556

TABLE 13.4 NUMBER OF HOLDINGS REARING PIGS AND NUMBER OF PIGS BY KIND OF BREEDING AND NUMBER OF PIGS OF HOLDING : 2013

จำนวนสุกรที่เลี้ยง (ตัว) Number of pigs of holding (heads)	จำนวนผู้ถือครอง Number of holdings	จำนวนสุกร Number of pigs			
		รวม Total	สุกรพันธุ์ Breeding	สุกรขุน Fattened	สุกรพื้นเมือง Natives
รวม Total	148	28,087	6,934	20,884	269
1 - 2	24	37	18	4	15
3 - 4	10	35	13	7	15
5 - 9	18	115	35	19	61
10 - 19	23	275	109	98	68
20 - 49	20	546	250	256	40
50 - 99	5	290	100	120	70
100 - 299	13	1,959	1,659	300	-
300 - 499	16	6,430	300	6,130	-
500 ขึ้นไป and over	19	18,400	4,450	13,950	-

ที่มา : สำมะโนการเกษตร พ.ศ. 2556 จังหวัดจันทบุรี

Source : 2013 Agricultural Census Chanthaburi Province

ตาราง 13.5 จำนวนผู้ถือครองที่เลี้ยงและจำนวนแพะ แกะ จำแนกตามจำนวนปศุสัตว์ที่เลี้ยง พ.ศ. 2556

TABLE 13.5 NUMBER OF HOLDINGS REARING GOATS AND SHEEP AND NUMBER OF LIVESTOCK HEADS BY NUMBER OF LIVESTOCK OF HOLDING : 2013

จำนวนปศุสัตว์ที่เลี้ยง (ตัว) Number of livestock of holding (heads)	แพะ Goat		แกะ Sheep	
	จำนวนผู้ถือครอง	จำนวนตัว	จำนวนผู้ถือครอง	จำนวนตัว
	Number of holdings	Number of heads	Number of holdings	Number of heads
รวม Total	1	10	-	-
1 - 2	-	-	-	-
3 - 4	-	-	-	-
5 - 9	-	-	-	-
10 - 19	1	10	-	-
20 - 49	-	-	-	-
50 - 99	-	-	-	-
100 - 299	-	-	-	-
300 - 499	-	-	-	-
500 ขึ้นไป and over	-	-	-	-

ที่มา : สำมะโนการเกษตร พ.ศ. 2556 จังหวัดจันทบุรี

Source : 2013 Agricultural Census Chanthaburi Province

ตาราง 13.6 จำนวนผู้ถือครองที่เลี้ยงและจำนวนไก่ เป็ด ห่าน จำแนกตามจำนวนปศุสัตว์ที่เลี้ยง พ.ศ. 2556

TABLE 13.6 NUMBER OF HOLDINGS REARING CHICKENS , DUCKS AND GOOSE BY KIND OF BREEDING AND NUMBER OF LIVESTOCK OF HOLDING : 2013

จำนวนปศุสัตว์ที่เลี้ยง (ตัว) Number of livestock of holding (heads)	ไก่ Chicken					เป็ด Duck					ห่าน Goose	
	จำนวนผู้ถือครอง Number of holdings	จำนวนตัว Number of heads				จำนวนผู้ถือครอง Number of holdings	จำนวนตัว Number of heads				จำนวนผู้ถือครอง Number of holdings	จำนวนตัว Number of heads
		รวม Total	ไก่ไข่ Layer	ไก่เนื้อ Broiler	ไก่พื้นเมือง Nated		รวม Total	เป็ดไข่ Layer	เป็ดเนื้อ Meat	เป็ดเทศ Muscovy		
รวม Total	926	655,644	54,699	578,934	22,011	226	31,125	17,405	12,289	1,431	11	78
1 - 19	267	2,646	861	63	1,722	94	841	484	135	222	11	78
20 - 99	483	17,575	5,245	521	11,809	95	3,624	1,891	824	909	-	-
100 - 499	109	14,423	5,993	950	7,480	27	4,330	2,180	1,850	300	-	-
500 - 999	2	1,100	1,100	-	-	5	3,330	1,850	1,480	-	-	-
1,000 - 9,999	42	242,900	31,500	210,400	1,000	4	9,000	1,000	8,000	-	-	-
10,000 - 49,999	22	297,000	10,000	287,000	-	1	10,000	10,000	-	-	-	-
50,000 - 99,999	1	80,000	-	80,000	-	-	-	-	-	-	-	-
100,000 ขึ้นไป and over	-	-	-	-	-	-	-	-	-	-	-	-

ที่มา : สำมะโนการเกษตร พ.ศ. 2556 จังหวัดจันทบุรี

Source : 2013 Agricultural Census Chanthaburi Province

14. การเพาะเลี้ยงสัตว์น้ำในพื้นที่น้ำจืด FRESH WATER CULTURE

ตาราง 14.1 การเพาะเลี้ยงสัตว์น้ำในพื้นที่น้ำจืด : จำนวนผู้ถือครองจำแนกตามกิจกรรม วัตถุประสงค์หลัก และขนาดเนื้อที่ผิวน้ำที่ใช้เพาะเลี้ยง พ.ศ. 2556

TABLE 14.1 FRESHWATER CULTURE : NUMBER OF HOLDINGS BY ACTIVITY, MAIN PURPOSE AND SIZE OF WATER AREA UNDER CULTURE : 2013

ขนาดเนื้อที่ผิวน้ำ ที่ใช้เพาะเลี้ยง (ไร่) Size of water area under culture (rai)	รวมทั้งสิ้น Total	เพาะเลี้ยง Culture			เพาะฟัก/อนุบาลสัตว์น้ำ Breeding/Nursing			เพาะเลี้ยง/เพาะฟัก และอนุบาลสัตว์น้ำ Culture and Breeding/Nursing		
		รวม	ขาย	บริโภค	รวม	ขาย	บริโภค	รวม	ขาย	บริโภค
		Sub - Total	Sale	Consumption	Sub - Total	Sale	Consumption	Sub - Total	Sale	Consumption
รวม Total	1,012	999	766	233	2	2	-	11	11	-
ต่ำกว่า Under 2	449	443	246	197	-	-	-	6	6	-
2 - 5	348	343	312	31	2	2	-	3	3	-
6 - 9	64	64	63	1	-	-	-	-	-	-
10 - 19	70	69	66	3	-	-	-	1	1	-
20 - 39	57	56	55	1	-	-	-	1	1	-
40 - 59	12	12	12	-	-	-	-	-	-	-
60 and over	12	12	12	-	-	-	-	-	-	-

ที่มา : สำมะโนการเกษตร พ.ศ. 2556 จังหวัดจันทบุรี

Source : 2013 Agricultural Census Chanthaburi Province

ตาราง 14.2 การเพาะเลี้ยงสัตว์น้ำในพื้นที่น้ำจืด : จำนวนผู้ถือครองและเนื้อที่ผิวน้ำที่ใช้เพาะเลี้ยง จำแนกตามวัตถุประสงค์หลัก และขนาดเนื้อที่ผิวน้ำที่ใช้เพาะเลี้ยง พ.ศ. 2556

TABLE 14.2 FRESHWATER CULTURE : NUMBER OF HOLDINGS AND WATER AREA UNDER CULTURE BY MAIN PURPOSE AND SIZE OF WATER AREA UNDER CULTURE : 2013

เนื้อที่ : ไร่
Area : Rai

ขนาดเนื้อที่ถือครองทั้งสิ้น (ไร่) Size of total area of holding (rai)	รวมทั้งสิ้น Total		ขาย Sale		บริโภค Consumption	
	จำนวนผู้ถือครอง Number of holdings	เนื้อที่ area	จำนวนผู้ถือครอง Number of holdings	เนื้อที่ area	จำนวนผู้ถือครอง Number of holdings	เนื้อที่ area
รวม Total	1,012	5,774	779	5,519	233	255
ต่ำกว่า Under 2	449	263	252	168	197	95
2 - 5	348	1,017	317	932	31	85
6 - 9	64	460	63	452	1	8
10 - 19	70	903	67	862	3	41
20 - 39	57	1,414	56	1,388	1	26
40 - 59	12	531	12	531	-	-
60 - 139	10	847	10	847	-	-
140 ขึ้นไป and over	2	340	2	340	-	-

ที่มา : สำมะโนการเกษตร พ.ศ. 2556 จังหวัดจันทบุรี

Source : 2013 Agricultural Census Chanthaburi Province

ตาราง 14.3 การเพาะเลี้ยงสัตว์น้ำในพื้นที่น้ำจืด : จำนวนผู้ถือครองที่เพาะเลี้ยงฯ และเนื้อที่ผิวน้ำที่ใช้เพาะเลี้ยง จำแนกตามประเภทการเลี้ยง และชนิดสัตว์น้ำหลัก พ.ศ. 2556

TABLE 14.3 FRESHWATER CULTURE : NUMBER OF HOLDINGS FRESHWATER CULTURE AND WATER AREA UNDER CULTURE BY TYPE OF CULTURE SYSTEM MAJOR SPECIES : 2013

เนื้อที่ : ไร่
Area : Rai

ชนิดสัตว์น้ำหลัก	รวมทั้งสิ้น Total		ประเภทการเลี้ยง Type of cultures system				Type of species
	จำนวนผู้ถือครอง Number of holdings	เนื้อที่ area	เลี้ยงสัตว์น้ำชนิดเดียว Monoculture		เลี้ยงสัตว์น้ำหลายชนิดรวมกัน Polyculture		
			จำนวนผู้ถือครอง Number of holdings	เนื้อที่ area	จำนวนผู้ถือครอง Number of holdings	เนื้อที่ area	
ปลากทราย	1	0.1	-	-	1	0.1	Clawn feather back
ปลากะพง	109	451	105	390	4	61	Sea Bass (Giant seapech)
ปลาจระเม็ด(น้ำจืด)	6	10	1	0	5	10	Pacu
ปลาจีน	1	4	-	-	1	4	Chinese major carps
ปลาช่อน	23	50	10	23	13	26	Striped snake - head fish
ปลาดุก	185	220	112	168	73	52	Walking catfish (Pla - Duk)
ปลาดุกบิ๊กอุย	13	8	10	6	3	2	Walking catfish (Pla - Duk - Big - ui)
ปลาตะเพียน	19	23	9	11	11	11	Common silver barb
ปลาทับทิม/นิลแดง	42	43	6	2	36	41	Red nile tilapia
ปลานวลจันทร์เทศ	1	1	-	-	1	1	Mrigal
ปลานิล	198	358	117	272	82	86	Nile tilapia
ปลาไน	3	2	1	1	2	1	Common carb
ปลาบึก	8	3	3	2	5	1	Mekong giant catfish
ปลาบู่	3	1	2	1	1	1	Sand goby
ปลาชี่สก	1	1	1	1	-	-	Price carp
ปลาชี่สกเทศ	1	1	-	-	1	1	Rohu

ตาราง 14.3 การเพาะเลี้ยงสัตว์น้ำในพื้นที่น้ำจืด : จำนวนผู้ถือครองที่เพาะเลี้ยงฯ และเนื้อที่ผิวน้ำที่ใช้เพาะเลี้ยง จำแนกตามประเภทการเลี้ยง และชนิดสัตว์น้ำหลัก พ.ศ. 2556 (ต่อ)

TABLE 14.3 FRESH WATER CULTURE : NUMBER OF HOLDINGS FRESH WATER CULTURE AND WATER AREA UNDER CULTURE BY TYPE OF CULTURE SYSTEM MAJOR SPECIES : 2013 (CONTD.)

เนื้อที่ : ไร่
Area : Rai

ชนิดสัตว์น้ำหลัก	รวมทั้งสิ้น Total		ประเภทการเลี้ยง Type of cultures system				ชนิดของสัตว์น้ำ Type of species
	จำนวนผู้ถือครอง Number of holdings	เนื้อที่ area	เลี้ยงสัตว์น้ำชนิดเดียว Monoculture		เลี้ยงสัตว์น้ำหลายชนิดรวมกัน Polyculture		
			จำนวนผู้ถือครอง Number of holdings	เนื้อที่ area	จำนวนผู้ถือครอง Number of holdings	เนื้อที่ area	
ปลาแรด	8	4.5	1	2	7	2.5	Giant gourami
ปลาสลิด	5	3	2	3	3	1	Snake skin gourami (Sepat Siam)
ปลาสร้อย	25	32	15	27	10	5	Striped catfish (Pla swai)
ปลาหมอเทศ	14	62	10	25	4	38	Java tilapia (Malayan)
ปลาหมอไทย	8	7	4	2	4	5	Common climbing perch
ปลาหมออื่น ๆ	6	11	4	10	2	1	Temminck's kissing gourami
ปลาอื่น ๆ	18	19	17	18	1	1	Other fish
ปลาสวยงามต่าง ๆ	4	6	3	6	1	1	Ornamental fish
กบ	18	14	17	14	1	1	Frog
กุ้งก้ามกราม	1	0.3	1	0.3	-	-	Giant freshwater prawn
กุ้งกุลาดำ	69	1,432	69	1,432	-	-	Jumbo tiger prawn
กุ้งขาว (แวนนาไม)	317	2,917	316	2,912	2	5	Pacific white shrimp
กุ้งน้ำจืดอื่นๆ	1	6	1	6	-	-	Other freshwater prawn
จระเข้ (น้ำจืด)	1	0.1	1	0.1	-	-	Siamese crocodile
ตะพาบน้ำ	6	34	6	34	-	-	Soft - shelled turtles

ที่มา : สำมะโนการเกษตร พ.ศ. 2556 จังหวัดจันทบุรี

Source : 2013 Agricultural Census Chanthaburi Province

ตาราง 14.4 การเพาะเลี้ยงสัตว์น้ำในพื้นที่น้ำจืด : จำนวนผู้ถือครองที่รายงานการให้ผลผลิต และเนื้อที่ผิวน้ำที่ใช้เพาะเลี้ยง จำแนกตามลักษณะของหน่วยเลี้ยงและชนิดสัตว์น้ำหลัก พ.ศ. 2556 (ต่อ)

TABLE 14.4 FRESH WATER CULTURE : NUMBER OF HOLDINGS REPORTING PRODUCT AND WATER AREA UNDER CULTURE BY TYPE OF CULTURE FACILITIES AND MAJOR SPECIES : 2013 (CONTD.)

ชนิดสัตว์น้ำหลัก	บ่อ Pond						นา Paddy Field						Major species
	จำนวนผู้ถือครอง		Number of holdings		เนื้อที่ผิวน้ำที่ใช้		จำนวนผู้ถือครอง		Number of holdings		เนื้อที่ผิวน้ำที่ใช้		
	ไม่เคยให้	เคยให้	เพาะพัก	อนุบาล	เพาะพักและ	เพาะเลี้ยง (ไร่)	ไม่เคยให้	เคยให้	เพาะพัก	อนุบาล	เพาะพักและ	เพาะเลี้ยง (ไร่)	
	ผลผลิต	ผลผลิต	Breeding	สัตว์น้ำ	อนุบาลสัตว์น้ำ	Water area	ผลผลิต	ผลผลิต	Breeding	สัตว์น้ำ	อนุบาลสัตว์น้ำ	Water	
Not having	having		Nursing	Breeding	culture (rai)	Not having	having		Nursing	Breeding	culture (rai)		
product	product		and Nursing			product	product		and Nursing				
ปลาแรด	6	2	-	-	-	4	-	-	-	-	-	1	Giant gourami
ปลาสลิด	2	3	-	-	-	3	-	-	-	-	-	-	Snake skin gourami (Sepat Siam)
ปลาสรวย	6	17	1	-	-	15	-	-	-	-	-	2	Striped catfish (Pla swai)
ปลาหมอเทศ	1	12	-	-	-	51	-	1	-	-	-	-	Java tilapia (Malayan)
ปลาหมอไทย	2	6	-	-	-	2	-	-	-	-	-	-	Common climbing perch
ปลาหมออื่น ๆ	-	6	-	-	-	10	-	-	-	-	-	-	Temminck's kissing gourami
ปลาอื่น ๆ	1	13	-	-	-	16	-	-	-	-	-	-	Other fish
ปลาสวยงามต่าง ๆ	1	1	1	-	-	6	-	-	-	-	-	-	Ornamental fish
กบ	7	10	-	-	-	11	-	-	-	-	-	3	Frog
กุ้งกุลาดำ	5	40	-	-	-	968	-	3	-	-	-	103	Jumbo tiger prawn
กุ้งขาว (แวนนาไม)	24	281	-	-	-	2,809	6	5	-	-	-	63	Pacific white shrimp
กุ้งน้ำจืดอื่นๆ	-	-	-	-	-	-	-	-	-	-	-	6	Other freshwater prawn
จระเข้ (น้ำจืด)	-	1	-	-	-	0.1	-	-	-	-	-	0.1	Siamese crocodile
ตะพาบน้ำ	1	5	-	-	-	34	-	-	-	-	-	-	Soft - shelled turtles

ที่มา : สำมะโนการเกษตร พ.ศ. 2556 จังหวัดจันทบุรี

Source : 2013 Agricultural Census Chanthaburi Province

ตาราง 14.4 การเพาะเลี้ยงสัตว์น้ำในพื้นที่น้ำจืด : จำนวนผู้ถือครองที่รายงานการให้ผลผลิต และเนื้อที่ผิวน้ำที่ใช้เพาะเลี้ยง จำแนกตามลักษณะของหน่วยเลี้ยงและชนิดสัตว์น้ำหลัก พ.ศ. 2556 (ต่อ)

TABLE 14.4 FRESHWATER CULTURE : NUMBER OF HOLDINGS REPORTING PRODUCT AND WATER AREA UNDER CULTURE BY TYPE OF CULTURE FACILITIES AND MAJOR SPECIES : 2013 (CONTD.)

ชนิดสัตว์น้ำหลัก	ร่องสวน Ditch						กระชัง Cage						Major species
	จำนวนผู้ถือครอง		Number of holdings		เนื้อที่ผิวน้ำที่ใช้	จำนวนผู้ถือครอง		Number of holdings		เนื้อที่ผิวน้ำที่ใช้			
	ไม่เคยให้	เคยให้	เพาะฟัก	อนุบาล		เพาะฟักและ	เพาะเลี้ยง (ไร่)	ไม่เคยให้	เคยให้		เพาะฟัก	อนุบาล	
	ผลผลิต	ผลผลิต	Breeding	สัตว์น้ำ	อนุบาลสัตว์น้ำ	Water area	ผลผลิต	ผลผลิต	Breeding	สัตว์น้ำ	อนุบาลสัตว์น้ำ	Water	
Not having product	having product		Nursing	Breeding and Nursing	culture (rai)	Not having product	having product		Nursing	Breeding and Nursing	culture (rai)		
ปลากระพง	-	-	-	-	-	-	1	4	-	-	-	-	Sea Bass (Giant seapech)
ปลาช่อน	-	1	-	-	-	1	-	-	-	-	-	-	Striped snake - head fish
ปลาดุก	-	-	-	-	-	16	-	1	-	-	-	0.01	Walking catfish (Pla - Duk)
ปลาดุกบิ๊กอุย	-	-	-	-	-	-	-	1	-	-	-	-	Walking catfish (Pla - Duk - Big - ui)
ปลาตะเพียน	-	-	-	-	-	1	-	-	-	-	-	1	Common silver barb
ปลาทับทิม/นิลแดง	-	-	-	-	-	-	2	-	-	-	-	-	Red nile tilapia
ปลานิล	-	-	-	-	-	10	1	2	-	-	-	3	Nile tilapia
ปลาขี้	-	-	-	-	-	1	-	-	-	-	-	-	Sand goby
ปลาอื่น ๆ	-	-	-	-	-	-	-	4	-	-	-	-	Other fish
กบ	-	-	-	-	-	-	-	1	-	-	-	-	Frog
กุ้งกุลาดำ	-	-	-	-	-	-	-	21	-	-	-	-	Jumbo tiger prawn
กุ้งขาว (แวนนาไม)	-	-	-	-	-	-	-	2	-	-	-	-	Pacific white shrimp
กุ้งน้ำจืดอื่นๆ	-	-	-	-	-	-	-	1	-	-	-	-	Other freshwater prawn

ตาราง 14.4 การเพาะเลี้ยงสัตว์น้ำในพื้นที่น้ำจืด : จำนวนผู้ถือครองที่รายงานการให้ผลผลิต และเนื้อที่ผิวน้ำที่ใช้เพาะเลี้ยง จำแนกตามลักษณะของหน่วยเลี้ยงและชนิดสัตว์น้ำหลัก พ.ศ. 2556 (ต่อ)

TABLE 14.4 FRESHWATER CULTURE : NUMBER OF HOLDINGS REPORTING PRODUCT AND WATER AREA UNDER CULTURE BY TYPE OF CULTURE FACILITIES AND MAJOR SPECIES : 2013 (CONTD.)

ชนิดสัตว์น้ำหลัก	อื่นๆ Others					เนื้อที่ผิวน้ำที่ใช้ เพาะเลี้ยง (ไร่) Water area culture (rai)	Major species
	จำนวนผู้ถือครอง		Number of holdings		เพาะฟักและ อนุบาลสัตว์น้ำ Breeding and Nursing		
	ไม่เคยให้ ผลผลิต Not having product	เคยให้ ผลผลิต having product	เพาะฟัก Breeding	อนุบาล สัตว์น้ำ Nursing			
ปลาตุก	1	2	-	-	1	0.01	Walking catfish (Pla - Duk)
ปลานิล	1	1	-	-	1	1	Nile tilapia
ปลาสรวย	-	-	-	-	1	-	Striped catfish (Pla swai)
ปลาสรวยงามต่าง ๆ	-	1	-	-	-	-	Ornamental fish

ที่มา : สำมะโนการเกษตร พ.ศ. 2556 จังหวัดจันทบุรี

Source : 2013 Agricultural Census Chanthaburi Province

15. การใช้เครื่องจักร เครื่องมือ และอุปกรณ์การขนส่งเพื่อการเกษตร MACHINERY AND EQUIPMENT

ตาราง 15.1 จำนวนผู้ถือครองที่รายงานการใช้เครื่องจักร เครื่องมือ และอุปกรณ์การขนส่งเพื่อการเกษตร จำแนกตามขนาดเนื้อที่ถือครองทั้งสิ้น และชนิดของเครื่องจักรฯ พ.ศ. 2556

TABLE 15.1 NUMBER OF HOLDINGS REPORTING THE USE OF MACHINERY AND EQUIPMENT BY SIZE OF TOTAL AREA OF HOLDING AND TYPE OF MACHINERY AND EQUIPMENT : 2013

ชนิดของเครื่องจักรและอุปกรณ์	ขนาดเนื้อที่ถือครองทั้งสิ้น (ไร่)									Type of machinery and equipment
	รวมทั้งสิ้น	Size of total area of holding (rai)							140 ขึ้นไป	
		ต่ำกว่า 2	2 - 5	6 - 9	10 - 19	20 - 39	40 - 59	60 - 139		
Total	Under 2	2 - 5	6 - 9	10 - 19	20 - 39	40 - 59	60 - 139	140 and over		
เครื่องจักรและเครื่องมือ										Machinery and equipment
รถแทรกเตอร์ 4 ล้อ	4,161	12	119	158	833	1,199	739	882	220	Tractor 4 wheels
รถไถเดินตาม	1,274	20	103	125	310	402	166	114	35	Tractor 2 wheels
เครื่องสูบน้ำหรือระหัดวิดน้ำ										Water pump
- ใช้เครื่องยนต์	6,051	92	738	514	1,365	1,811	712	655	164	- Engine
- ใช้มอเตอร์ไฟฟ้า	20,620	671	4,437	2,737	5,323	4,392	1,493	1,346	220	- Electrical motor
- ใช้พลังงานธรรมชาติ	338	6	91	13	91	90	25	22	-	- Natural energy
เครื่องพ่นยาปราบศัตรูพืช										Sprayer
- ใช้แรงงานคน	11,565	310	2,100	1,286	2,770	2,878	1,014	1,000	209	- Manual
- ใช้เครื่องยนต์	19,477	413	3,379	2,301	4,885	4,795	1,772	1,631	301	- Engine
เครื่องกำจัดวัชพืช										Weeder
- ใช้แรงงานคน	9,105	224	1,532	1,011	2,120	2,247	906	871	193	- Manual
- ใช้เครื่องยนต์	13,460	301	2,467	1,700	3,415	3,149	1,104	1,101	224	- Engine
เครื่องปลูก										Planter and seeder
- ใช้แรงคน	2,289	65	375	271	578	488	215	244	52	- Manual
- ใช้เครื่องยนต์ขับเคลื่อนด้วยตนเอง	355	-	20	12	70	69	64	108	12	- Engine
- ใช้พ่วงกับรถไถเดินตาม	79	-	4	4	16	28	17	5	4	- Attach to tractor 2 wheels
- ใช้พ่วงกับรถแทรกเตอร์ 4 ล้อ	409	-	24	-	72	108	65	116	24	- Attach to tractor 4 wheels

ตาราง 15.1 จำนวนผู้ถือครองที่รายงานการใช้เครื่องจักร เครื่องมือ และอุปกรณ์การขนส่งเพื่อการเกษตร จำแนกตามขนาดเนื้อที่ถือครองทั้งสิ้น และชนิดของเครื่องจักรฯ พ.ศ. 2556 (ต่อ)

TABLE 15.1 NUMBER OF HOLDINGS REPORTING THE USE OF MACHINERY AND EQUIPMENT BY SIZE OF TOTAL AREA OF HOLDING AND TYPE OF MACHINERY AND EQUIPMENT : 2013 (CONTD.)

ชนิดของเครื่องจักรและอุปกรณ์	รวมทั้งสิ้น Total	ขนาดเนื้อที่ถือครองทั้งสิ้น (ไร่) Size of total area of holding (rai)								Type of machinery and equipment
		ต่ำกว่า 2							140 ขึ้นไป	
		Under 2	2 - 5	6 - 9	10 - 19	20 - 39	40 - 59	60 - 139	140 and over	
เครื่องเก็บเกี่ยว (ใช้เครื่องยนต์)										Harvesting machine
- เครื่องเกี่ยวอ้อย	48	-	8	4	12	4	-	16	4	- Reaper (sugar)
- เครื่องเกี่ยวนาดข้าว	240	8	42	13	54	75	24	25	-	- Combine harvester
เครื่องนวดหรือกะเทาะเมล็ด (เครื่องสี/รูด ตูสี/นวด)										Thresher
- เครื่องนวดข้าวและธัญพืช	83	-	10	9	17	27	8	13	-	- Rice and cereal thresher
- เครื่องกะเทาะเมล็ดข้าวโพด	203	4	4	-	47	64	16	60	8	- Corn sheller
- เครื่องสีฟัดข้าวและธัญพืช (ทำความสะอาด)	23	-	6	1	8	-	4	4	-	- Rice and cereal winnower
เครื่องสีข้าว	295	4	46	50	60	82	29	21	4	Rice miller
เครื่องรีดนม (ใช้เครื่องยนต์)	69	-	16	8	24	13	8	-	-	Milking machine
อุปกรณ์การขนส่งเพื่อการเกษตร										Transportation equipment
รถบรรทุก 4 ล้อ	22,203	449	3,839	2,580	5,730	5,373	2,051	1,820	360	Truck 4 wheels
รถบรรทุก 6 ล้อขึ้นไป	1,677	4	52	21	278	438	331	434	121	Truck 6 wheels and over
เรือ	117	10	26	5	40	31	4	-	-	Boat
รถเกษตรกร	467	1	31	16	83	129	80	102	25	Farm truck

หมายเหตุ : ผู้ถือครอง 1 รายอาจรายงานแหล่งที่มาของเครื่องจักรฯ ที่ใช้แต่ละชนิดได้มากกว่า 1 แหล่ง

ที่มา : สำมะโนการเกษตร พ.ศ. 2556 จังหวัดจันทบุรี

Note : One holding may report each type of machinery and equipment used more than one sources.

Source : 2013 Agricultural Census Chanthaburi Province

ตาราง 15.2 จำนวนผู้ถือครองที่รายงานการใช้เครื่องจักร เครื่องมือ และอุปกรณ์การขนส่งเพื่อการเกษตร จำแนกตามแหล่งที่มา และชนิดของเครื่องจักรฯ พ.ศ. 2556

TABLE 15.2 NUMBER OF HOLDINGS REPORTING THE USE OF MACHINERY AND EQUIPMENT BY SOURCE AND TYPE OF MACHINERY AND EQUIPMENT : 2013

ชนิดของเครื่องจักรและอุปกรณ์ Type of machinery and equipment	แหล่งที่มาของเครื่องจักรฯ ที่ใช้ Source of machinery and equipment					ชนิดของเครื่องจักรและอุปกรณ์ Type of machinery and equipment
	เป็นของผู้ถือครอง Owned by the holder	สหกรณ์หรือ กลุ่มเกษตรกร Cooperatives or farmer' s group	ผู้รับจ้าง Agricultural service	หน่วยงานของรัฐ Government agency	อื่นๆ Others	
เครื่องจักรและเครื่องมือ						Machinery and equipment
รถแทรกเตอร์ 4 ล้อ	2,150	5	2,057	-	25	Tractor 4 wheels
รถไถเดินตาม	1,145	4	129	8	9	Tractor 2 wheels
เครื่องสูบน้ำหรือระเหยน้ำ						Water pump
- ใช้เครื่องยนต์	5,975	-	88	-	5	- Engine
- ใช้มอเตอร์ไฟฟ้า	20,566	28	75	-	14	- Electrical motor
- ใช้พลังงานธรรมชาติ	330	-	8	-	8	- Natural energy
เครื่องพ่นยาปราบศัตรูพืช						Sprayer
- ใช้แรงงานคน	10,999	4	684	-	15	- Manual
- ใช้เครื่องยนต์	18,648	8	957	-	96	- Engine
เครื่องกำจัดวัชพืช						Weeder
- ใช้แรงงานคน	8,347	4	877	4	13	- Manual
- ใช้เครื่องยนต์	12,628	4	1,026	8	129	- Engine
เครื่องปลูก						Planter and seeder
- ใช้แรงคน	1,680	4	626	-	12	- Manual
- ใช้เครื่องยนต์ขับเคลื่อนด้วยตนเอง	138	4	216	-	-	- Engine
- ใช้พ่วงกับรถไถเดินตาม	55	-	28	-	-	- Attach to tractor 2 wheels
- ใช้พ่วงกับรถแทรกเตอร์ 4 ล้อ	132	-	277	4	5	- Attach to tractor 4 wheels

ตาราง 15.2 จำนวนผู้ถือครองที่รายงานการใช้เครื่องจักร เครื่องมือ และอุปกรณ์การขนส่งเพื่อการเกษตร จำแนกตามแหล่งที่มา และชนิดของเครื่องจักรฯ พ.ศ. 2556 (ต่อ)

TABLE 15.2 NUMBER OF HOLDINGS REPORTING THE USE OF MACHINERY AND EQUIPMENT BY SOURCE AND TYPE OF MACHINERY AND EQUIPMENT : 2013 (CONTD.)

ชนิดของเครื่องจักรและอุปกรณ์ Type of machinery and equipment	แหล่งที่มาของเครื่องจักรฯ ที่ใช้ Source of machinery and equipment					ชนิดของเครื่องจักรและอุปกรณ์ Type of machinery and equipment
	เป็นของผู้ถือครอง Owned by the holder	สหกรณ์หรือ กลุ่มเกษตรกร Cooperatives or farmer' s group	ผู้มารับจ้าง Agricultural service	หน่วยงานของรัฐ Government agency	อื่นๆ Others	
เครื่องเก็บเกี่ยว (ใช้เครื่องยนต์)						Harvesting machine
- เครื่องเกี่ยวอ้อย	-	-	48	-	-	- Reaper (sugar)
- เครื่องเกี่ยวนาข้าว	29	-	211	8	4	- Combine harvester
เครื่องนวดหรือกะเทาะเมล็ด (เครื่องสี/รูด ตูสี/นวด)						Thresher
- เครื่องนวดข้าวและธัญพืช	21	4	62	-	4	- Rice and cereal thresher
- เครื่องกะเทาะเมล็ดข้าวโพด	4	-	199	-	-	- Corn sheller
- เครื่องสีฟัดข้าวและธัญพืช (ทำความสะอาด)	9	-	15	-	-	- Rice and cereal winnower
เครื่องสีข้าว	93	8	202	13	-	Rice miller
เครื่องรีดนม (ใช้เครื่องยนต์)	69	-	-	-	-	Milking machine
อุปกรณ์การขนส่งเพื่อการเกษตร						Transportation equipment
รถบรรทุก 4 ล้อ	21,613	33	653	4	244	Truck 4 wheels
รถบรรทุก 6 ล้อขึ้นไป	524	4	1,161	4	-	Truck 6 wheels and over
เรือ	117	-	-	-	-	Boat
รถเกษตรกร	411	-	56	-	-	Farm truck

หมายเหตุ : ผู้ถือครอง 1 รายอาจรายงานแหล่งที่มาของเครื่องจักรฯ ที่ใช้แต่ละชนิดได้มากกว่า 1 แหล่ง

Note : One holding may report each type of machinery and equipment used more than one sources.

ที่มา : สำมะโนการเกษตร พ.ศ. 2556 จังหวัดจันทบุรี

Source : 2013 Agricultural Census Chanthaburi Province

ตาราง 15.3 จำนวนเครื่องจักรที่รายงานการใช้เครื่องจักร เครื่องมือ และอุปกรณ์การขนส่งเพื่อการเกษตรที่เป็นเจ้าของ จำแนกตามขนาดเนื้อที่ถือครองทั้งสิ้น และชนิดของเครื่องจักรฯ พ.ศ. 2556

TABLE 15.3 NUMBER OF MACHINERY AND EQUIPMENT OWNED BY HOLDER BY SIZE OF TOTAL AREA OF HOLDING AND TYPE OF MACHINERY AND EQUIPMENT : 2013

ชนิดของเครื่องจักร เครื่องมือ และอุปกรณ์การขนส่งเพื่อการเกษตร	รวม Total	Size of total area of holding (rai)								Type of machinery and equipment
		Under 2 (รวม 0)	2 - 5	6 - 9	10 - 19	20 - 39	40 - 59	60 - 139	140 And over	
เครื่องจักรและเครื่องมือ										Machinery and equipment
รถแทรกเตอร์ 4 ล้อ	2,470	8	49	74	259	683	426	665	306	- Tractor 4 wheels
รถไถเดินตาม	1,175	20	75	116	270	374	160	126	35	- Tractor 2 wheels
เครื่องสูบน้ำหรือระหัดวิดน้ำ										Water pump
- ใช้เครื่องยนต์	7,220	92	789	543	1,478	2,159	905	899	355	- Engine
- ใช้มอเตอร์ไฟฟ้า	29,281	690	4,931	3,373	7,078	6,788	2,828	2,862	731	- Electrical motor
- ใช้พลังงานธรรมชาติ	413	6	87	13	95	165	25	22	-	- Natural energy
เครื่องพ่นยาปราบศัตรูพืช										Sprayer
- ใช้แรงงานคน	13,400	292	2,182	1,395	3,045	3,373	1,243	1,425	447	- Manual
- ใช้เครื่องยนต์	21,248	360	3,145	2,286	5,091	5,372	2,135	2,189	671	- Engine
เครื่องกำจัดวัชพืช										Weeder
- ใช้แรงงานคน	11,423	230	1,773	1,157	2,590	2,774	1,111	1,226	560	- Manual
- ใช้เครื่องยนต์	15,270	276	2,279	1,704	3,572	3,730	1,499	1,633	576	- Engine
เครื่องปลูก										Planter
- ใช้แรงคน	3,403	85	650	435	958	679	227	228	140	- Manual
- ใช้เครื่องยนต์ขับเคลื่อนด้วยตนเอง	156	-	12	8	55	13	20	40	8	- Engine
- ใช้พ่วงกับรถไถเดินตาม	55	-	4	4	12	12	12	5	4	- Attach to tractor 2 wheels
- ใช้พ่วงกับรถแทรกเตอร์ 4 ล้อ	132	-	8	-	12	24	20	48	20	- Attach to tractor 4 wheels

ตาราง 15.3 จำนวนเครื่องจักรที่รายงานการใช้เครื่องจักร เครื่องมือ และอุปกรณ์การขนส่งเพื่อการเกษตรที่เป็นเจ้าของ จำแนกตามขนาดเนื้อที่ถือครองทั้งสิ้น และชนิดของเครื่องจักรฯ พ.ศ. 2556 (ต่อ)

TABLE 15.3 NUMBER OF MACHINERY AND EQUIPMENT OWNED BY HOLDER BY SIZE OF TOTAL AREA OF HOLDING AND TYPE OF MACHINERY AND EQUIPMENT : 2013 (CONTD.)

ชนิดของเครื่องจักร เครื่องมือ และอุปกรณ์การขนส่งเพื่อการเกษตร	รวม Total	Size of total area of holding (rai)									Type of machinery and equipment
		Under 2 (รวม 0)	2 - 5	6 - 9	10 - 19	20 - 39	40 - 59	60 - 139	140 And over		
เครื่องเก็บเกี่ยว (ใช้เครื่องยนต์)											Harvesting machine
- เครื่องเกี่ยวอ้อย	-	-	-	-	-	-	-	-	-	-	- Reaper (sugar)
- เครื่องเกี่ยวนาข้าว	33	-	8	1	4	12	-	8	-	-	- Combine harvester
เครื่องนวดหรือกะเทาะเมล็ด (เครื่องสี/รูด ตูสี/นวด)											Thresher
- เครื่องนวดข้าวและธัญพืช	21	-	-	-	5	4	5	8	-	-	- Rice and cereal thresher
- เครื่องกะเทาะเมล็ดข้าวโพด	4	-	-	-	-	-	-	4	-	-	- Corn sheller
- เครื่องสีฟัดข้าวและธัญพืช (ทำความสะอาด)	9	-	-	-	5	-	-	4	-	-	- Rice and cereal winnower
เครื่องสีข้าว	97	-	12	8	15	50	5	4	4	4	Rice miller
เครื่องรีดนม (ใช้เครื่องยนต์)	69	-	16	8	24	13	8	-	-	-	Milking machine
อุปกรณ์การขนส่งเพื่อการเกษตร											Transportation equipment
รถบรรทุก 4 ล้อ	24,413	415	3,762	2,600	5,992	6,052	2,483	2,457	652	-	- Tractor 4 wheels
รถบรรทุก 6 ล้อขึ้นไป	615	-	8	8	45	83	107	230	134	-	- Tractor 6 wheels and over
เรือ	130	10	26	5	53	31	4	-	-	-	- Boat
รถเกษตรกร	446	1	19	16	77	121	72	102	38	-	- Farm truck

หมายเหตุ : ผู้ถือครอง 1 รายอาจรายงานแหล่งที่มาของเครื่องจักรฯ ที่ใช้แต่ละชนิดได้มากกว่า 1 แหล่ง

Note : One holding may report each type of machinery and equipment used more than one sources.

ที่มา : สำมะโนการเกษตร พ.ศ. 2556 จังหวัดจันทบุรี

Source : 2013 Agricultural Census Chanthaburi Province

16. การใช้ปุ๋ยและการป้องกัน/กำจัดศัตรูพืช FERTILIZER AND PESTICIDE

ตาราง 16.1 จำนวนผู้ถือครองที่เพาะปลูกพืช จำแนกตามการใช้ปุ๋ย ชนิดของปุ๋ย และขนาดเนื้อที่ถือครองทั้งสิ้น พ.ศ. 2556

TABLE 16.1 NUMBER OF HOLDINGS WITH CROPS BY USING FERTILIZER, TYPE OF FERTILIZERS AND SIZE OF TOTAL AREA OF HOLDING : 2013

ขนาดเนื้อที่ถือครองทั้งสิ้น (ไร่) Size of total area of holding (rai)	รวม Total	ผู้ถือครองที่ไม่ใช้ปุ๋ย Holdings that	ผู้ถือครองที่ใช้ปุ๋ย Holdings that use fertilizers								
			ชนิดของปุ๋ย Type of fertilizers								
			รวม Sub - total	ปุ๋ยเคมี Inorganic	ปุ๋ยอินทรีย์ Organic	ปุ๋ยชีวภาพ Bio	ปุ๋ยเคมีและ ปุ๋ยอินทรีย์ Inorganic and organic	ปุ๋ยเคมีและปุ๋ย ชีวภาพ Inorganic and bio	ปุ๋ยอินทรีย์ และปุ๋ยชีวภาพ Organic and bio	ปุ๋ยเคมี และปุ๋ยชีวภาพ Inorganic, organic and bio	ปุ๋ยอินทรีย์ และปุ๋ยชีวภาพ
รวม Total	49,255	4,508	44,747	13,020	2,391	793	12,921	2,231	2,268	11,123	
ต่ำกว่า Under 2	2,592	603	1,989	468	488	154	421	68	218	171	
2 - 5	10,564	1,157	9,407	3,110	721	202	2,608	307	736	1,723	
6 - 9	6,101	646	5,455	1,713	275	113	1,638	237	306	1,172	
10 - 19	12,352	1,135	11,216	3,385	429	170	3,327	619	567	2,721	
20 - 39	10,498	671	9,827	2,567	265	110	2,947	562	287	3,089	
40 - 59	3,640	143	3,497	911	132	21	1,006	203	97	1,128	
60 - 139	2,982	133	2,849	769	77	19	793	197	40	955	
140 ขึ้นไป and over	527	20	507	96	5	4	180	39	17	165	

ที่มา : สำมะโนการเกษตร พ.ศ. 2556 จังหวัดจันทบุรี

Source : 2013 Agricultural Census Chanthaburi Province

ตาราง 16.2 เนื้อที่ใส่ปุ๋ยเคมีและปริมาณปุ๋ยที่ใช้ จำแนกตามประเภทของพืชที่ปลูก และขนาดเนื้อที่ถือครองทั้งสิ้น พ.ศ. 2556

TABLE 16.2 AREA TREATED BY INORGANIC FERTILIZER AND QUANTITY USED BY KIND OF CROPS AND SIZE OF TOTAL AREA OF HOLDING : 2013

เนื้อที่ : ไร่ ปริมาณปุ๋ย : กก.
Area : Rai Quantity : kg.

ขนาดเนื้อที่ถือครองทั้งสิ้น (ไร่) Size of total area of	รวม Total		ข้าว Rice		ยางพารา Para rubber		พืชยืนต้น ไม้ผล และสวนป่า Permanent crops and forest	
	เนื้อที่ใส่ปุ๋ย Area treated	ปริมาณปุ๋ย Quantity used	เนื้อที่ใส่ปุ๋ย Area treated	ปริมาณปุ๋ย Quantity used	เนื้อที่ใส่ปุ๋ย Area treated	ปริมาณปุ๋ย Quantity used	เนื้อที่ใส่ปุ๋ย Area treated	ปริมาณปุ๋ย Quantity used
	รวม Total	924,839	73,436,254	13,346	1,049,303	268,604	18,115,173	467,320
ต่ำกว่า Under 2	1,058	255,967	-	-	79	14,845	933	237,223
2 - 5	29,652	3,739,123	573	45,350	3,934	375,339	24,078	3,208,540
6 - 9	34,864	4,768,249	835	166,080	6,472	702,959	25,648	3,783,734
10 - 19	131,912	14,273,958	3,175	399,567	27,372	2,873,694	86,626	10,077,779
20 - 39	236,946	20,331,788	4,435	234,039	58,592	4,679,418	133,473	13,292,829
40 - 59	149,207	11,142,393	1,703	101,268	40,562	3,035,792	73,161	6,534,642
60 - 139	210,491	13,560,016	1,873	92,243	65,315	4,219,906	85,074	6,291,404
140 ขึ้นไป and over	130,710	5,364,760	751	10,757	66,281	2,213,220	38,327	2,258,623

ที่มา : สำมะโนการเกษตร พ.ศ. 2556 จังหวัดจันทบุรี

Source : 2013 Agricultural Census Chanthaburi Province

ตาราง 16.2 เนื้อที่ใส่ปุ๋ยเคมีและปริมาณปุ๋ยที่ใช้ จำแนกตามประเภทของพืชที่ปลูก และขนาดเนื้อที่ถือครองทั้งสิ้น พ.ศ. 2556 (ต่อ)

TABLE 16.2 AREA TREATED BY INORGANIC FERTILIZER AND QUANTITY USED BY KIND OF CROPS AND SIZE OF TOTAL AREA OF HOLDING : 2013 (CONTD.)

ขนาดเนื้อที่ถือครองทั้งสิ้น (ไร่) Size of total area of	พืชผัก สมุนไพร และไม้ดอกไม้ประดับ Vegetable crops, herb, flowers and ornamental plants		พืชไร่ Field crops		ทุ่งหญ้าเลี้ยงสัตว์ Pasture	
	เนื้อที่ใส่ปุ๋ย Area treated	ปริมาณปุ๋ย Quantity used	เนื้อที่ใส่ปุ๋ย Area treated	ปริมาณปุ๋ย Quantity used	เนื้อที่ใส่ปุ๋ย Area treated	ปริมาณปุ๋ย Quantity used
	เนื้อที่ : ไร่ Area : Rai	ปริมาณปุ๋ย : กก. Quantity : kg.	เนื้อที่ : ไร่ Area : Rai	ปริมาณปุ๋ย : กก. Quantity : kg.	เนื้อที่ : ไร่ Area : Rai	ปริมาณปุ๋ย : กก. Quantity : kg.
รวม Total	5,513	485,829	170,055	8,101,173	-	-
ต่ำกว่า Under 2	27	3,114	20	785	-	-
2 - 5	430	46,512	637	63,381	-	-
6 - 9	406	40,278	1,503	75,197	-	-
10 - 19	964	143,698	13,775	779,221	-	-
20 - 39	1,072	97,056	39,374	2,028,446	-	-
40 - 59	1,074	82,050	32,708	1,388,641	-	-
60 - 139	1,448	68,483	56,781	2,887,980	-	-
140 ขึ้นไป and over	93	4,639	25,258	877,522	-	-

ที่มา : สำมะโนการเกษตร พ.ศ. 2556 จังหวัดจันทบุรี

Source : 2013 Agricultural Census Chanthaburi Province

ตาราง 16.3 จำนวนผู้ถือครองที่ปลูกพืช จำแนกตามการใช้ปุ๋ยอินทรีย์ ชนิดของปุ๋ยอินทรีย์ และขนาดเนื้อที่ถือครองทั้งสิ้น พ.ศ. 2556

TABLE 16.3 NUMBER OF HOLDINGS WITH CROPS BY USING ORGANIC FERTILIZER , TYPE OF ORGANIC FERTILIZER AND SIZE OF TOTAL AREA OF HOLDINGS : 2013

ขนาดเนื้อที่ถือครองทั้งสิ้น (ไร่) Size of total area of holding (rai)	รวม Total	ผู้ที่ครองที่		ผู้ถือครองที่ใช้ปุ๋ย Holdings that use organic fertilizers			
		ไม่ใช้ปุ๋ยอินทรีย์ Holdings that do not use organic fertilizers	รวม Sub - Total (นับ 1)	ชนิดของปุ๋ยอินทรีย์ Type of organic fertilizers ^{1/}			
				ปุ๋ยคอก Manure	ปุ๋ยหมัก Compost	ปุ๋ยพืชสด Green manure	ปุ๋ยอินทรีย์อื่นๆ Organic fertilizer others
รวม Total	49,255	20,552	28,703	23,734	11,816	1,436	1,273
ต่ำกว่า Under 2	2,592	1,294	1,298	1,169	321	30	27
2 - 5	10,564	4,776	5,788	4,878	2,175	143	252
6 - 9	6,101	2,710	3,391	2,852	1,351	128	125
10 - 19	12,352	5,308	7,043	5,634	3,074	393	378
20 - 39	10,498	3,910	6,588	5,330	2,852	393	284
40 - 59	3,640	1,278	2,362	1,974	1,054	199	133
60 - 139	2,982	1,117	1,865	1,561	835	121	51
140 ขึ้นไป and over	527	160	367	334	155	31	21

หมายเหตุ : ^{1/} ผู้ถือครอง 1 รายอาจรายงานการใช้ปุ๋ยมากกว่า 1 วิธี

Note : ^{1/} One holding may report more than one method of fertilizers

ที่มา : สำมะโนการเกษตร พ.ศ. 2556 จังหวัดจันทบุรี

Source : 2013 Agricultural Census Chanthaburi Province

ตาราง 16.4 จำนวนผู้ถือครองที่ปลูกพืช จำแนกตามการป้องกัน/กำจัดศัตรูพืช วิธีการป้องกันฯ และขนาดเนื้อที่ถือครองทั้งสิ้น พ.ศ. 2556

TABLE 16.4 NUMBER OF HOLDINGS WITH CROPS BY USING PESTICIDE, METHOD AND SIZE OF TOTAL AREA OF HOLDING : 2013

ขนาดเนื้อที่ถือครองทั้งสิ้น (ไร่) Size of total area of holding (rai)	รวม Total	ผู้ถือครองที่ไม่มีการ	วิธีป้องกัน/กำจัดศัตรูพืช ^{1/}				
		ป้องกัน/กำจัดศัตรูพืช Holdings that do not use pesticides	Method of using pesticide				
			รวม Sub - total	ใช้สารเคมี Chemical	ใช้สารธรรมชาติ Organic	ใช้ศัตรูธรรมชาติ Natural enemies	ใช้วิธีอื่นๆ Others
รวม Total	49,255	14,514	34,741	33,674	4,785	928	1,366
ต่ำกว่า Under 2	2,592	1,367	1,225	1,116	221	21	13
2 - 5	10,564	3,436	7,128	6,777	1,109	165	119
6 - 9	6,101	1,903	4,198	4,089	580	56	114
10 - 19	12,352	3,706	8,646	8,426	1,076	221	302
20 - 39	10,498	2,562	7,936	7,764	1,011	214	384
40 - 59	3,640	781	2,859	2,789	415	125	199
60 - 139	2,982	643	2,339	2,302	307	104	187
140 ขึ้นไป and over	527	115	412	412	67	22	49

หมายเหตุ : ^{1/} ผู้ถือครอง 1 รายอาจรายงานการป้องกัน/กำจัดศัตรูพืชมากกว่า 1 วิธี

Note : ^{1/} One holding may report more than one method of using pesticides

ที่มา : สำมะโนการเกษตร พ.ศ. 2556 จังหวัดจันทบุรี

Source : 2013 Agricultural Census Chanthaburi Province

17. การจ้างลูกจ้างทำงานเกษตรและลักษณะการทำงาน (ไม่รวมบริษัทและห้างหุ้นส่วนนิติบุคคล)

Employment and Activity Status (Excluding Corporation)

ตาราง 17.1 จำนวนผู้ถือครองและเนื้อที่ถือครองทำการเกษตร จำแนกตามการจ้างลูกจ้างทำงานเกษตร และขนาดเนื้อที่ถือครองทั้งสิ้น พ.ศ. 2556

TABLE 17.1 NUMBER AND AREA OF HOLDINGS BY EMPLOYMENT AGRICULTURAL WORKERS AND SIZE OF TOTAL AREA OF HOLDING : 2013

เนื้อที่ : ไร่
Area : Rai

ขนาดเนื้อที่ถือครอง ทั้งสิ้น (ไร่) Size of total area of holding (rai)	รวม Total		ไม่จ้างลูกจ้าง ทำงานเกษตร Not employ agricultural workers		รวม Sub - total		จ้างลูกจ้างทำงานเกษตร Employ agricultural workers					
	จำนวน Number	เนื้อที่ Area	จำนวน Number	เนื้อที่ Area	จำนวน Number	เนื้อที่ Area	ลูกจ้างประจำ Permanent employee		ลูกจ้างชั่วคราว Occasional employee		ลูกจ้างประจำและ ลูกจ้างชั่วคราว Permanent employee and occasional employee	
							จำนวน Number	เนื้อที่ Area	จำนวน Number	เนื้อที่ Area	จำนวน Number	เนื้อที่ Area
รวม Total	50,630	1,092,937	27,606	346,203	23,024	746,734	2,294	132,294	19,142	507,171	1,589	107,268
ต่ำกว่า Under 2	3,069	2,493	2,859	2,291	210	202	9	5	201	197	-	-
2 - 5	10,930	38,258	8,244	28,182	2,686	10,076	61	256	2,608	9,753	17	67
6 - 9	6,251	45,820	4,046	29,535	2,205	16,285	122	933	2,044	15,036	39	317
10 - 19	12,551	164,404	6,844	88,688	5,707	75,716	390	5,227	5,191	68,733	126	1,756
20 - 39	10,612	280,272	4,208	108,694	6,404	171,578	668	18,482	5,275	140,800	461	12,296
40 - 59	3,692	173,231	872	40,439	2,820	132,793	487	22,754	1,975	92,872	358	17,167
60 - 139	2,997	245,545	484	39,433	2,513	206,112	443	37,161	1,643	132,742	428	36,209
140 ขึ้นไป and over	527	142,914	48	8,942	479	133,972	114	47,476	206	47,039	160	39,457

ที่มา : สำมะโนการเกษตร พ.ศ. 2556 จังหวัดจันทบุรี

Source : 2013 Agricultural Census Chanthaburi Province

ตาราง 17.2 จำนวนผู้ถือครองทำการเกษตร จำแนกตามการจ้างลูกจ้างประจำทำงานเกษตร แหล่งที่มาของลูกจ้างประจำ จำนวนลูกจ้างประจำ และขนาดเนื้อที่ถือครองทั้งสิ้น พ.ศ. 2556

TABLE 17.2 NUMBER OF HOLDINGS BY EMPLOYMENT PERMANENT WORKERS, SOURCE OF WORKERS, NUMBER OF PERMANENT WORKERS AND SIZE OF TOTAL AREA OF HOLDING : 2013

ขนาดเนื้อที่ถือครองทั้งสิ้น (ไร่)	รวม	ผู้ถือครองที่ไม่จ้าง ลูกจ้างประจำ	ผู้ถือครองที่จ้างลูกจ้างประจำ Holdings that employ permanent workers			
			รวม	แหล่งที่มาของลูกจ้างประจำ Source of permanent employee		
Size of total area of holding (rai)	Total	Holdings that do not permanent employee	Sub - total	คนไทย Thai	คนต่างด้าว Foreigner	คนไทยและคนต่างด้าว Thai and Foreigner
รวม Total	50,630	46,748	3,882	2,998	714	170
ต่ำกว่า Under 2	3,069	3,060	9	8	1	-
2 - 5	10,930	10,852	78	70	8	-
6 - 9	6,251	6,091	161	146	7	8
10 - 19	12,551	12,035	516	428	81	8
20 - 39	10,612	9,483	1,129	951	168	10
40 - 59	3,692	2,847	845	624	191	29
60 - 139	2,997	2,126	871	596	203	72
140 ขึ้นไป and over	527	253	274	176	55	43

ที่มา : สำมะโนการเกษตร พ.ศ. 2556 จังหวัดจันทบุรี

Source : 2013 Agricultural Census Chanthaburi Province

ตาราง 17.2 จำนวนผู้ถือครองทำการเกษตร จำแนกตามการจ้างลูกจ้างประจำทำงานเกษตร แหล่งที่มาของลูกจ้างประจำ จำนวนลูกจ้างประจำ และขนาดเนื้อที่ถือครองทั้งสิ้น พ.ศ. 2556 (ต่อ)

TABLE 17.2 NUMBER OF HOLDINGS BY EMPLOYMENT PERMANENT WORKERS, SOURCE OF WORKERS, NUMBER OF PERMANENT WORKERS AND SIZE OF TOTAL AREA OF HOLDING : 2013 (CONTD.)

ขนาดเนื้อที่ถือครองทั้งสิ้น (ไร่) Size of total area of holding (rai)	ผู้ถือครองที่จ้างลูกจ้างประจำ Holdings that employ permanent workers								
	รวม Sub - total	จำนวนลูกจ้างประจำ Number of permanent workers							
		1 คน person	2 - 3 คน persons	4 - 5 คน persons	6 - 9 คน persons	10 - 19 คน persons	20 - 49 คน persons	50 - 99 คน persons	100 คนขึ้นไป persons and over
รวม Total	3,882	539	1,950	756	353	243	33	8	-
ต่ำกว่า Under 2	9	4	4	1	-	-	-	-	-
2 - 5	78	39	27	12	-	-	-	-	-
6 - 9	161	67	77	5	4	8	-	-	-
10 - 19	516	126	326	44	20	-	-	-	-
20 - 39	1,129	146	752	163	57	8	4	-	-
40 - 59	845	89	395	222	67	68	4	-	-
60 - 139	871	63	313	218	150	118	9	-	-
140 ขึ้นไป and over	274	4	56	93	56	41	16	8	-

ที่มา : สำมะโนการเกษตร พ.ศ. 2556 จังหวัดจันทบุรี

Source : 2013 Agricultural Census Chanthaburi Province

ตาราง 17.3 จำนวนลูกจ้างประจำทำงานเกษตร จำแนกตามเพศ แหล่งที่มาของลูกจ้างประจำ และขนาดเนื้อที่ถือครองทั้งสิ้น พ.ศ. 2556

TABLE 17.3 NUMBER OF PERMANENT WORKERS FOR AGRICULTURE BY SEX, SOURCE OF PERMANENT WORKERS AND SIZE OF TOTAL AREA OF HOLDING : 2013

ขนาดเนื้อที่ถือครองทั้งสิ้น (ไร่) Size of total area of holding (rai)	รวม Total	เพศ Sex		แหล่งที่มาของลูกจ้างประจำ Source of permanent workers					
		ชาย Male	หญิง Female	ไทย Thai			คนต่างด้าว Foreigner		
				รวม Sub - total	ชาย Male	หญิง Female	รวม Sub - total	ชาย Male	หญิง Female
รวม Total	14,971	9,196	5,775	10,877	6,787	4,090	4,094	2,410	1,685
ต่ำกว่า Under 2	16	14	2	12	12	-	4	2	2
2 - 5	149	109	39	133	101	31	16	8	8
6 - 9	364	257	107	294	214	81	70	43	27
10 - 19	1,162	761	400	877	598	279	284	163	121
20 - 39	3,060	1,914	1,146	2,393	1,508	885	667	405	262
40 - 59	3,265	1,967	1,299	2,342	1,426	915	924	540	383
60 - 139	4,462	2,679	1,782	2,859	1,732	1,127	1,603	947	656
140 ขึ้นไป and over	2,493	1,495	998	1,967	1,195	772	527	300	226

ที่มา : สำมะโนการเกษตร พ.ศ. 2556 จังหวัดจันทบุรี

Source : 2013 Agricultural Census Chanthaburi Province

ตาราง 17.4 จำนวนผู้ถือครองและเนื้อที่ถือครองทำการเกษตร จำแนกตามลักษณะการทำงานของผู้ถือครอง และขนาดเนื้อที่ถือครองทั้งสิ้น (ไม่รวมบริษัทและห้างหุ้นส่วนนิติบุคคล) พ.ศ. 2556

TABLE 17.4 NUMBER AND AREA OF HOLDINGS BY ACTIVITY STATUS OF HOLDER AND SIZE OF TOTAL AREA OF HOLDING (EXCLUDING CORPORATION) : 2013

เนื้อที่ : ไร่
Area : Rai

ขนาดเนื้อที่ถือครองทั้งสิ้น (ไร่) Size of total area of holding (rai)	รวม Total	ทำงานเกษตรในถือครองอย่างเดียว Engaged in agricultural work on the holding only				ทำงานเกษตรในถือครองและทำงานอื่น Engaged in agricultural work on the holding and other works			
						ทำงานเกษตรในถือครองเป็นหลักและทำงานอื่นด้วย Mainly engaged in agricultural work on other holdings		ทำงานอื่นเป็นหลักและ ทำงานเกษตรในถือครองด้วย Mainly engaged in other works	
		จำนวน	เนื้อที่	จำนวน	เนื้อที่	จำนวน	เนื้อที่	จำนวน	เนื้อที่
		Number	area	Number	area	Number	area	Number	area
รวม Total	50,598	1,079,326	38,612	870,126	7,722	164,014	4,265	45,186	
ต่ำกว่า Under 2	3,069	2,493	1,558	1,337	385	330	1,125	826	
2 - 5	10,926	38,246	7,810	27,847	1,641	5,784	1,475	4,615	
6 - 9	6,251	45,820	4,857	35,794	995	7,192	399	2,834	
10 - 19	12,540	164,244	9,983	131,026	1,883	24,559	674	8,659	
20 - 39	10,608	280,147	8,578	226,800	1,684	44,473	346	8,874	
40 - 59	3,688	173,015	2,972	139,513	560	26,326	155	7,176	
60 - 139	2,997	245,545	2,423	198,250	504	40,984	70	6,310	
140 ขึ้นไป and over	519	129,814	429	109,558	70	14,366	20	5,890	

ที่มา : สำมะโนการเกษตร พ.ศ. 2556 จังหวัดจันทบุรี

Source : 2013 Agricultural Census Chanthaburi Province

ตาราง 17.5 จำนวนผู้ถือครองและเนื้อที่ถือครองทำการเกษตร จำแนกตามลักษณะการทำงาน เพศ และหมวดอายุของผู้ถือครอง (ไม่รวมบริษัทและห้างหุ้นส่วนนิติบุคคล) พ.ศ. 2556

TABLE 17.5 NUMBER AND AREA OF HOLDINGS BY ACTIVITY STATUS , SEX AND AGE GROUP OF HOLDER (EXCLUDING CORPORATION) : 2013

เนื้อที่ : ไร่
Area : Rai

เพศและหมวดอายุ ของผู้ถือครอง Sex and age group of holder	ทำงานเกษตรในที่ถือครองและทำงานอื่น Engaged in agricultural work on the holding and other works							
	รวม Total		ทำงานเกษตรในที่ถือครองอย่างเดียว Engaged in agricultural work on the holding only		ทำงานเกษตรในที่ถือครองเป็นหลักและทำงานอื่นด้วย Mainly engaged in agricultural work on other holdings		ทำงานอื่นเป็นหลักและ ทำงานเกษตรในที่ถือครองด้วย Mainly engaged in other works	
	จำนวน Number	เนื้อที่ area	จำนวน Number	เนื้อที่ area	จำนวน Number	เนื้อที่ area	จำนวน Number	เนื้อที่ area
รวม Total	50,598	1,079,326	38,612	870,126	7,722	164,014	4,265	45,186
10 - 14	-	-	-	-	-	-	-	-
15 - 19	37	495	25	329	12	166	-	-
20 - 24	196	4,106	166	3,612	9	69	20	424
25 - 29	586	13,363	417	9,726	115	2,808	54	828
30 - 34	1,613	29,684	1,181	24,121	237	4,014	195	1,549
35 - 39	3,280	62,875	2,229	46,310	674	12,642	377	3,923
40 - 44	5,498	124,534	4,071	96,919	905	21,183	522	6,432
45 - 49	7,838	164,649	5,510	120,403	1,511	34,335	816	9,911
50 - 54	8,497	188,392	6,256	151,544	1,389	27,980	851	8,868
55 - 59	7,748	176,034	5,807	138,129	1,389	32,868	553	5,036
60 - 64	5,231	115,748	4,211	100,793	649	12,799	370	2,157
65 - 69	3,605	77,278	2,907	65,190	446	8,729	252	3,359
70 and over	6,469	122,169	5,832	113,050	385	6,420	253	2,699

ตาราง 17.5 จำนวนผู้ถือครองและเนื้อที่ถือครองทำการเกษตร จำแนกตามลักษณะการทำงาน เพศ และหมวดอายุของผู้ถือครอง (ไม่รวมบริษัทและห้างหุ้นส่วนนิติบุคคล) พ.ศ. 2556 (ต่อ)

TABLE 17.5 NUMBER AND AREA OF HOLDINGS BY ACTIVITY STATUS , SEX AND AGE GROUP OF HOLDER (EXCLUDING CORPORATION) : 2013 (CONTD.)

เนื้อที่ : ไร่
Area : Rai

เพศและหมวดอายุ ของผู้ถือครอง Sex and age group of holder	รวม Total	ทำงานเกษตรในที่ถือครองและทำงานอื่น Engaged in agricultural work on the holding and other works							
		ทำงานเกษตรในที่ถือครองอย่างเดียว Engaged in agricultural work on the holding only				ทำงานเกษตรในที่ถือครองเป็นหลักและทำงานอื่นด้วย Mainly engaged in agricultural work on other holdings			
		จำนวน Number		เนื้อที่ area		จำนวน Number		เนื้อที่ area	
		จำนวน Number	เนื้อที่ area	จำนวน Number	เนื้อที่ area	จำนวน Number	เนื้อที่ area	จำนวน Number	เนื้อที่ area
ชาย Male	29,732	667,115	22,596	535,521	4,553	104,378	2,582	27,216	
10 - 14	-	-	-	-	-	-	-	-	
15 - 19	16	221	12	197	4	24	-	-	
20 - 24	98	1,666	86	1,309	4	60	8	297	
25 - 29	275	4,471	229	3,911	25	409	22	151	
30 - 34	886	16,564	652	13,469	139	2,226	95	869	
35 - 39	1,787	33,858	1,203	24,537	382	7,575	201	1,747	
40 - 44	3,069	70,351	2,299	53,968	475	12,233	296	4,151	
45 - 49	4,387	93,814	3,040	68,365	862	20,521	485	4,928	
50 - 54	5,086	116,854	3,726	93,875	847	17,214	513	5,765	
55 - 59	4,750	116,370	3,484	88,246	905	24,546	361	3,578	
60 - 64	3,236	78,296	2,571	67,102	398	9,748	267	1,446	
65 - 69	2,240	52,576	1,786	43,946	278	5,907	175	2,723	
70 and over	3,902	82,075	3,510	76,597	234	3,915	159	1,562	

ตาราง 17.5 จำนวนผู้ถือครองและเนื้อที่ถือครองทำการเกษตร จำแนกตามลักษณะการทำงาน เพศ และหมวดอายุของผู้ถือครอง (ไม่รวมบริษัทและห้างหุ้นส่วนนิติบุคคล) พ.ศ. 2556 (ต่อ)

TABLE 17.5 NUMBER AND AREA OF HOLDINGS BY ACTIVITY STATUS , SEX AND AGE GROUP OF HOLDER (EXCLUDING CORPORATION) : 2013 (CONTD.)

เนื้อที่ : ไร่
Area : Rai

เพศและหมวดอายุ ของผู้ถือครอง Sex and age group of holder	รวม Total	ทำงานเกษตรในที่ถือครองและทำงานอื่น Engaged in agricultural work on the holding and other works							
		ทำงานเกษตรในที่ถือครองอย่างเดียว Engaged in agricultural work on the holding only				ทำงานเกษตรในที่ถือครองเป็นหลักและทำงานอื่นด้วย Mainly engaged in agricultural work on other holdings			
		จำนวน Number		เนื้อที่ area		จำนวน Number		เนื้อที่ area	
		จำนวน Number	เนื้อที่ area	จำนวน Number	เนื้อที่ area	จำนวน Number	เนื้อที่ area	จำนวน Number	เนื้อที่ area
หญิง female	20,867	412,211	16,016	334,605	3,169	59,636	1,682	17,970	
10 - 14	-	-	-	-	-	-	-	-	
15 - 19	21	274	13	131	8	142	-	-	
20 - 24	98	2,440	80	2,303	5	9	12	128	
25 - 29	311	8,892	188	5,815	90	2,399	33	678	
30 - 34	728	13,120	530	10,652	98	1,788	100	680	
35 - 39	1,494	29,017	1,026	21,773	292	5,067	176	2,177	
40 - 44	2,429	54,183	1,772	42,952	431	8,950	226	2,281	
45 - 49	3,451	70,835	2,470	52,038	650	13,815	331	4,983	
50 - 54	3,411	71,538	2,530	57,670	542	10,766	338	3,103	
55 - 59	2,998	59,664	2,323	49,884	484	8,322	192	1,458	
60 - 64	1,995	37,452	1,640	33,691	251	3,051	103	710	
65 - 69	1,365	24,702	1,121	21,244	168	2,821	76	637	
70 and over	2,567	40,094	2,322	36,452	151	2,505	94	1,137	

ที่มา : สำมะโนการเกษตร พ.ศ. 2556 จังหวัดจันทบุรี

Source : 2013 Agricultural Census Chanthaburi Province

ตาราง 17.6 จำนวนสมาชิกในครัวเรือนผู้ถือครองทำการเกษตรอายุ 10 ปีขึ้นไป จำแนกตามลักษณะการทำงาน และขนาดเนื้อที่ถือครองทั้งสิ้น (รวมผู้ถือครอง) พ.ศ. 2556

TABLE 17.6 NUMBER OF HOLDER'S HOUSEHOLD MEMBERS 10 YEARS OF AGE AND OVER BY ACTIVITY STATUS, AND SIZE OF TOTAL AREA OF HOLDING (EXCLUDING HOLDER) : 2013

ขนาดเนื้อที่ถือครองทั้งสิ้น (ไร่) Size of total area of holding (rai)	รวม Total	รวม Sub - total	ทำงานเกษตรในที่ ถือครองอย่างเดียว Engaged in agricultural work the holding only	ทำงานเชิงเศรษฐกิจ Economically active		ทำงานอื่นเป็นหลักและ ทำงานเกษตรในที่ถือครอง ด้วย (ไม่ทำงานเกษตรในที่ ถือครอง) Mainly engaged in other works (Not engaged in agricultural work on the holding)	ไม่ทำงานเชิงเศรษฐกิจ Not economically active work
				ทำงานเกษตรในที่ถือครองและทำงานอื่น Engaged in agricultural work on the holding and other works			
				ทำงานเกษตรในที่ถือครอง เป็นหลักและทำงานอื่นด้วย Mainly engaged in agricultural work on other holdings	ทำงานอื่นเป็นหลักและทำงาน เกษตรในที่ถือครองด้วย Mainly engaged in other works		
รวม Total	144,543	131,244	81,873	17,008	13,330	19,033	13,298
ต่ำกว่า 2	6,184	5,745	2,255	642	2,192	657	439
2 - 5	25,469	22,944	13,505	3,188	4,342	1,910	2,525
6 - 9	17,956	15,985	8,909	2,126	2,002	2,947	1,971
10 - 19	38,992	35,397	22,648	4,344	2,320	6,085	3,594
20 - 39	32,967	30,216	20,211	3,964	1,568	4,473	2,752
40 - 59	11,778	10,748	7,246	1,413	542	1,546	1,031
60 - 139	9,607	8,780	6,085	1,172	297	1,226	828
140 ขึ้นไป and over	1,588	1,430	1,012	160	67	190	159

ที่มา : สำมะโนการเกษตร พ.ศ. 2556 จังหวัดจันทบุรี

Source : 2013 Agricultural Census Chanthaburi Province

ตาราง 17.7 จำนวนสมาชิกในครัวเรือนผู้ถือครองทำการเกษตรอายุ 10 ปีขึ้นไป จำแนกตามลักษณะการทำงาน เพศ และหมวดอายุ (รวมผู้ถือครอง) พ.ศ. 2556

TABLE 17.7 NUMBER OF HOLDER'S HOUSEHOLD MEMBERS 10 YEARS AND OVER BY ACTIVITY STATUS , SEX AND AGE GROUP (INCLUDING HOLDER) : 2013

เพศและหมวดอายุ ของผู้ถือครอง Sex and age group of holder	รวม Total	ทำงานเชิงเศรษฐกิจ Economically active							ไม่ทำงานเชิงเศรษฐกิจ Not economically
		รวม Sub - total	ทำงานเกษตรในที่ ถือครองอย่างเดียว Engaged in agricultural work on the holding	ทำงานเกษตรในที่ถือครองและทำงานอื่น Engaged in agricultural work on the holding and other works		ทำงานอื่นเป็นหลักและ ทำงานเกษตรในที่ถือครองด้วย (ไม่ทำงานเกษตรในที่ถือครอง) Mainly engaged in other works (Not engaged in agricultural work on the holding)			
				ทำงานเกษตรในที่ถือครอง เป็นหลักและทำงานอื่นด้วย Mainly engaged in agricultural work on other holdings	ทำงานอื่นเป็นหลักและ ทำงานเกษตรในที่ถือครองด้วย Mainly engaged in other works				
รวม Total	144,543	131,244	81,873	17,008	13,330		19,033	13,298	
10 - 14	7,099	2,854	1,581	44	12		1,217	4,245	
15 - 19	6,418	3,682	1,738	422	118		1,404	2,735	
20 - 24	11,779	9,969	3,424	825	670		5,049	1,810	
25 - 29	9,647	8,614	5,806	786	586		1,436	1,032	
30 - 34	12,890	12,560	6,518	1,333	876		3,833	329	
35 - 39	10,427	10,300	7,145	1,412	989		754	127	
40 - 44	13,193	12,959	8,600	1,810	1,462		1,087	234	
45 - 49	14,917	14,809	9,188	3,484	1,492		645	108	
50 - 54	13,854	13,795	10,008	2,053	1,438		296	59	
55 - 59	15,261	15,180	8,579	1,941	4,412		249	80	
60 - 64	9,505	9,320	6,601	1,775	551		392	185	
65 - 69	6,196	5,904	4,959	567	334		44	292	
70 and over	13,360	11,298	7,728	556	388		2,626	2,062	

ตาราง 17.7 จำนวนสมาชิกในครัวเรือนผู้ถือครองทำการเกษตรอายุ 10 ปีขึ้นไป จำแนกตามลักษณะการทำงาน เพศ และหมวดอายุ (รวมผู้ถือครอง) พ.ศ. 2556 (ต่อ)

TABLE 17.7 NUMBER OF HOLDER'S HOUSEHOLD MEMBERS 10 YEARS AND OVER BY ACTIVITY STATUS , SEX AND AGE GROUP (INCLUDING HOLDER) : 2013 (CONTD.)

เพศและหมวดอายุ ของผู้ถือครอง Sex and age group of holder	รวม Total	ทำงานเชิงเศรษฐกิจ Economically active		ทำงานเชิงเศรษฐกิจ Economically active		ทำงานอื่นเป็นหลักและ ไม่ทำงานเชิงเศรษฐกิจ Not economically	
		รวม Sub - total	ทำงานเกษตรในที่ ถือครองอย่างเดียว Engaged in agricultural work on the holding	ทำงานเกษตรในที่ถือครองและทำงานอื่น Engaged in agricultural work on the holding and other works	ทำงานอื่นเป็นหลักและ ทำงานเกษตรในที่ถือครองด้วย (ไม่ทำงานเกษตรในที่ถือครอง) Mainly engaged in other works (Not engaged in agricultural work on the holding)		
ชาย Male	72,653	66,663	42,141	9,929	5,198	9,394	5,990
10 - 14	3,871	1,210	298	36	8	867	2,662
15 - 19	3,732	2,414	832	378	71	1,134	1,318
20 - 24	5,443	4,865	2,085	737	236	1,806	578
25 - 29	5,188	4,751	3,547	511	323	370	437
30 - 34	7,240	7,200	3,300	679	487	2,734	40
35 - 39	6,097	6,045	4,432	741	459	412	52
40 - 44	6,414	6,209	4,343	908	856	102	205
45 - 49	6,874	6,814	3,901	1,897	795	221	59
50 - 54	6,482	6,474	4,481	1,057	810	126	8
55 - 59	5,925	5,906	4,361	1,033	469	43	19
60 - 64	5,366	5,334	3,432	1,341	308	252	32
65 - 69	3,317	3,291	2,777	312	188	14	26
70 and over	6,705	6,151	4,352	300	188	1,311	554

ตาราง 17.7 จำนวนสมาชิกในครัวเรือนผู้ถือครองทำการเกษตรอายุ 10 ปีขึ้นไป จำแนกตามลักษณะการทำงาน เพศ และหมวดอายุ (รวมผู้ถือครอง) พ.ศ. 2556 (ต่อ)

TABLE 17.7 NUMBER OF HOLDER'S HOUSEHOLD MEMBERS 10 YEARS AND OVER BY ACTIVITY STATUS , SEX AND AGE GROUP (INCLUDING HOLDER) : 2013 (CONTD.)

เพศและหมวดอายุ ของผู้ถือครอง Sex and age group of holder		รวม		ทำงานเชิงเศรษฐกิจ Economically active			ไม่ทำงานเชิงเศรษฐกิจ Not economically	
		Total	Sub - total	ทำงานเกษตรใน ที่ถือครองอย่างเดี่ยว Engaged in agricultural work on the holding	ทำงานเกษตรในที่ถือครองและทำงานอื่น Engaged in agricultural work on the holding and other works			ทำงานอื่นเป็นหลักและ ทำงานเกษตรในที่ถือครองด้วย (ไม่ทำงานเกษตรในที่ถือครอง) Mainly engaged in other works (Not engaged in agricultural work on the holding)
				ทำงานเกษตรใน ที่ถือครอง เป็นหลักและทำงานอื่นด้วย Mainly engaged in agricultural work on other holdings	ทำงานอื่นเป็นหลักและ ทำงานเกษตรในที่ถือครองด้วย Mainly engaged in other works			
หญิง Female		71,890	64,582	39,732	7,079	8,132	9,639	7,308
10 - 14		3,227	1,644	1,283	8	5	350	1,583
15 - 19		2,686	1,268	906	44	48	270	1,418
20 - 24		6,336	5,104	1,339	88	434	3,243	1,232
25 - 29		4,459	3,863	2,258	275	264	1,067	596
30 - 34		5,650	5,361	3,218	654	389	1,100	289
35 - 39		4,329	4,255	2,712	671	530	341	75
40 - 44		6,779	6,750	4,257	903	606	985	29
45 - 49		8,043	7,995	5,287	1,587	697	424	48
50 - 54		7,372	7,321	5,527	996	629	170	50
55 - 59		9,336	9,275	4,218	908	3,943	206	61
60 - 64		4,139	3,986	3,170	434	243	140	153
65 - 69		2,879	2,613	2,182	255	145	30	266
70 and over		6,655	5,147	3,376	256	200	1,315	1,508

ที่มา : สำมะโนการเกษตร พ.ศ. 2556 จังหวัดจันทบุรี

Source : 2013 Agricultural Census Chanthaburi Province

18. ลักษณะทางด้านประชากรของผู้ถือครองทำการเกษตร และสมาชิกในครัวเรือน (ไม่รวมบริษัทและห้างหุ้นส่วนนิติบุคคล)

DEMOGRAPHIC CHARACTERISTICS OF HOLDER AND MEMBER (EXCLUDING CORPORATION)

ตาราง 18.1 จำนวนผู้ถือครองทำการเกษตร จำแนกตาม เพศ หมวดยุ และขนาดเนื้อที่ถือครองทั้งสิ้น พ.ศ. 2556

TABLE 18.1 NUMBER OF HOLDER BY SEX, AGE GROUP AND SIZE OF TOTAL AREA OF HOLDING : 2013

เพศและหมวดยุ Sex and age group	รวม Total	ขนาดเนื้อที่ถือครองทั้งสิ้น (ไร่) Size of total area of holding (rai)							
		ต่ำกว่า 2 (รวม 0)	2 - 5	6 - 9	10 - 19	20 - 39	40 - 59	60 - 139	140 ขึ้นไป And over
รวม Total	50,598	3,069	10,926	6,251	12,540	10,608	3,688	2,997	519
10 - 14	-	-	-	-	-	-	-	-	-
15 - 19	37	-	5	12	8	12	-	-	-
20 - 24	196	10	52	20	41	45	8	20	-
25 - 29	586	37	128	70	146	146	33	13	12
30 - 34	1,613	68	336	226	497	310	86	78	12
35 - 39	3,280	143	697	354	1,050	616	243	160	17
40 - 44	5,498	280	1,193	694	1,356	1,195	353	369	58
45 - 49	7,838	476	1,657	965	1,965	1,694	581	428	71
50 - 54	8,497	485	1,743	992	2,104	1,906	676	494	98
55 - 59	7,748	476	1,690	974	1,875	1,483	579	574	98
60 - 64	5,231	341	1,058	631	1,213	1,168	425	341	53
65 - 69	3,605	292	740	458	838	758	295	180	43
70 and over	6,469	462	1,626	855	1,445	1,276	409	339	57

ตาราง 18.1 จำนวนผู้ถือครองทำการเกษตร จำแนกตาม เพศ หมวดยุ และขนาดเนื้อที่ถือครองทั้งสิ้น พ.ศ. 2556 (ต่อ)

TABLE 18.1 NUMBER OF HOLDER BY SEX, AGE GROUP AND SIZE OF TOTAL AREA OF HOLDING : 2013 (CONTD.)

เพศและหมวดยุ Sex and age group	รวม Total	ขนาดเนื้อที่ถือครองทั้งสิ้น (ไร่) Size of total area of holding (rai)							
		ต่ำกว่า Under 2 (รวม 0)	2 - 5	6 - 9	10 - 19	20 - 39	40 - 59	60 - 139	140 ขึ้นไป And over
ชาย Male	29,732	1,600	5,801	3,505	7,493	6,700	2,361	1,971	301
10 - 14	-	-	-	-	-	-	-	-	-
15 - 19	16	-	-	8	4	4	-	-	-
20 - 24	98	1	20	16	21	33	4	4	-
25 - 29	275	20	58	38	69	68	13	9	-
30 - 34	886	32	177	116	292	168	50	45	4
35 - 39	1,787	70	376	190	602	350	96	95	8
40 - 44	3,069	143	627	339	766	710	207	240	37
45 - 49	4,387	252	842	536	1,099	1,009	364	255	30
50 - 54	5,086	261	901	612	1,284	1,221	443	326	39
55 - 59	4,750	225	922	550	1,156	1,028	404	399	65
60 - 64	3,236	178	612	354	760	769	291	233	40
65 - 69	2,240	191	381	247	525	532	206	128	31
70 and over	3,902	228	885	500	914	809	283	237	46

ตาราง 18.1 จำนวนผู้ถือครองทำการเกษตร จำแนกตาม เพศ หมวดยุ และขนาดเนื้อที่ถือครองทั้งสิ้น พ.ศ. 2556 (ต่อ)

TABLE 18.1 NUMBER OF HOLDER BY SEX, AGE GROUP AND SIZE OF TOTAL AREA OF HOLDING : 2013 (CONTD.)

เพศและหมวดยุ Sex and age group	รวม Total	ขนาดเนื้อที่ถือครองทั้งสิ้น (ไร่) Size of total area of holding (rai)							140 ขึ้นไป And over
		ต่ำกว่า 2 (รวม 0)	2 - 5	6 - 9	10 - 19	20 - 39	40 - 59	60 - 139	
หญิง Female	20,867	1,469	5,125	2,746	5,047	3,908	1,327	1,026	218
10 - 14	-	-	-	-	-	-	-	-	-
15 - 19	21	-	5	4	4	8	-	-	-
20 - 24	98	9	32	4	20	12	5	16	-
25 - 29	311	16	70	32	77	78	21	4	12
30 - 34	728	35	159	110	205	142	35	32	8
35 - 39	1,494	73	321	164	448	267	148	65	9
40 - 44	2,429	137	566	355	591	485	145	130	20
45 - 49	3,451	224	815	429	865	685	217	173	41
50 - 54	3,411	225	842	380	820	685	232	168	59
55 - 59	2,998	250	768	424	719	455	175	174	32
60 - 64	1,995	164	446	277	454	400	134	108	13
65 - 69	1,365	102	359	211	314	226	89	52	12
70 and over	2,567	234	741	356	531	466	126	103	10

ที่มา : สำมะโนการเกษตร พ.ศ. 2556 จังหวัดจันทบุรี

Source : 2013 Agricultural Census Chanthaburi Province

ตาราง 18.2 จำนวนผู้ถือครองและเนื้อที่ถือครองทำการเกษตร จำแนกตามเพศ หมวดอายุ และขนาดครัวเรือนผู้ถือครอง พ.ศ. 2556

TABLE 18.2 NUMBER AND AREA OF HOLDINGS BY SEX, AGE GROUP OF HOLDER AND SIZE OF HOLDER'S HOUSEHOLD : 2013

เนื้อที่ : ไร่
Area : Rai

เพศและหมวดอายุ ของผู้ถือครอง		ขนาดครัวเรือนผู้ถือครอง Size of holder's household											
		รวม		1 คน		2 - 3 คน		4 - 5 คน		6 - 9 คน		10 คนขึ้นไป	
Sex and age group of holder		Total		Person		Persons		Persons		Persons		Persons and over	
		จำนวน	เนื้อที่	จำนวน	เนื้อที่	จำนวน	เนื้อที่	จำนวน	เนื้อที่	จำนวน	เนื้อที่	จำนวน	เนื้อที่
		Number	Area	Number	Area	Number	Area	Number	Area	Number	Area	Number	Area
รวม	Total	50,598	1,079,326	10,783	235,280	20,038	312,382	18,832	505,639	929	25,748	16	276
10 - 14		-	-	-	-	-	-	-	-	-	-	-	-
15 - 19		37	495	13	249	-	-	24	246	-	-	-	-
20 - 24		196	4,106	43	746	99	1,542	45	1,112	9	706	-	-
25 - 29		586	13,363	146	5,771	233	3,580	191	3,711	16	302	-	-
30 - 34		1,613	29,684	406	6,509	589	8,629	614	14,390	4	156	-	-
35 - 39		3,280	62,875	798	15,057	1,267	18,164	1,148	28,065	68	1,589	-	-
40 - 44		5,498	124,534	1,256	33,919	2,075	31,698	2,090	55,176	78	3,740	-	-
45 - 49		7,838	164,649	1,764	35,224	3,010	48,543	2,972	78,425	88	2,453	4	4
50 - 54		8,497	188,392	1,878	43,740	3,201	51,423	3,286	89,246	128	3,924	4	61
55 - 59		7,748	176,034	1,750	38,130	2,963	45,656	2,911	88,745	125	3,503	-	-
60 - 64		5,231	115,748	845	18,518	2,254	39,465	1,978	54,376	155	3,389	-	-
65 - 69		3,605	77,278	674	13,353	1,511	23,457	1,345	39,424	75	1,044	-	-
70 and over		6,469	122,169	1,211	24,066	2,837	40,225	2,228	52,723	185	4,942	8	212

ตาราง 18.2 จำนวนผู้ถือครองและเนื้อที่ถือครองทำการเกษตร จำแนกตามเพศ หมวดอายุ และขนาดครัวเรือนผู้ถือครอง พ.ศ. 2556 (ต่อ)

TABLE 18.2 NUMBER AND AREA OF HOLDINGS BY SEX, AGE GROUP OF HOLDER AND SIZE OF HOLDER'S HOUSEHOLD : 2013 (CONTD.)

เนื้อที่ : ไร่
Area : Rai

เพศและหมวดอายุ ของผู้ถือครอง Sex and age group of holder	รวม		ขนาดครัวเรือนผู้ถือครอง Size of holder's household									
	Total		1 คน Person		2 - 3 คน Persons		4 - 5 คน Persons		6 - 9 คน Persons		10 คนขึ้นไป Persons and over	
	จำนวน Number	เนื้อที่ Area	จำนวน Number	เนื้อที่ Area	จำนวน Number	เนื้อที่ Area	จำนวน Number	เนื้อที่ Area	จำนวน Number	เนื้อที่ Area	จำนวน Number	เนื้อที่ Area
ชาย Male	29,732	667,115	5,950	129,815	11,815	202,606	11,309	314,374	653	20,290	4	30
10 - 14	-	-	-	-	-	-	-	-	-	-	-	-
15 - 19	16	221	4	126	-	-	12	95	-	-	-	-
20 - 24	98	1,666	20	551	49	651	29	464	-	-	-	-
25 - 29	275	4,471	70	797	112	1,627	78	1,746	16	302	-	-
30 - 34	886	16,564	217	3,457	343	5,881	326	7,227	-	-	-	-
35 - 39	1,787	33,858	445	7,938	719	10,072	596	14,933	27	916	-	-
40 - 44	3,069	70,351	673	15,119	1,192	20,927	1,138	30,888	65	3,417	-	-
45 - 49	4,387	93,814	941	18,294	1,714	27,596	1,678	45,929	54	1,995	-	-
50 - 54	5,086	116,854	1,116	26,685	1,823	32,989	2,032	53,545	115	3,635	-	-
55 - 59	4,750	116,370	968	21,607	1,781	31,827	1,898	59,805	103	3,131	-	-
60 - 64	3,236	78,296	476	11,752	1,427	28,014	1,243	36,256	90	2,273	-	-
65 - 69	2,240	52,576	369	7,874	938	16,050	878	27,754	55	897	-	-
70 and over	3,902	82,075	653	15,616	1,717	26,973	1,401	35,731	128	3,724	4	30

ตาราง 18.2 จำนวนผู้ถือครองและเนื้อที่ถือครองทำการเกษตร จำแนกตามเพศ หมวดอายุ และขนาดครัวเรือนผู้ถือครอง พ.ศ. 2556 (ต่อ)

TABLE 18.2 NUMBER AND AREA OF HOLDINGS BY SEX, AGE GROUP OF HOLDER AND SIZE OF HOLDER'S HOUSEHOLD : 2013 (CONTD.)

เนื้อที่ : ไร่
Area : Rai

เพศและหมวดอายุ ของผู้ถือครอง Sex and age group of holder	รวม		ขนาดครัวเรือนผู้ถือครอง Size of holder's household									
	Total		1 คน Person		2 - 3 คน Persons		4 - 5 คน Persons		6 - 9 คน Persons		10 คนขึ้นไป Persons and over	
	จำนวน Number	เนื้อที่ Area	จำนวน Number	เนื้อที่ Area	จำนวน Number	เนื้อที่ Area	จำนวน Number	เนื้อที่ Area	จำนวน Number	เนื้อที่ Area	จำนวน Number	เนื้อที่ Area
หญิง Female	20,867	412,211	4,833	105,465	8,223	109,776	7,523	191,265	276	5,458	12	246
10 - 14	-	-	-	-	-	-	-	-	-	-	-	-
15 - 19	21	274	9	123	-	-	12	151	-	-	-	-
20 - 24	98	2,440	23	196	50	891	16	647	9	706	-	-
25 - 29	311	8,892	77	4,974	121	1,953	113	1,965	-	-	-	-
30 - 34	728	13,120	189	3,052	247	2,749	288	7,164	4	156	-	-
35 - 39	1,494	29,017	353	7,119	548	8,092	552	13,132	41	673	-	-
40 - 44	2,429	54,183	582	18,800	882	10,771	952	24,288	13	324	-	-
45 - 49	3,451	70,835	823	16,930	1,295	20,947	1,294	32,496	34	458	4	4
50 - 54	3,411	71,538	763	17,055	1,377	18,434	1,254	35,700	13	289	4	61
55 - 59	2,998	59,664	782	16,522	1,182	13,829	1,013	28,940	21	372	-	-
60 - 64	1,995	37,452	369	6,766	827	11,451	735	18,120	65	1,116	-	-
65 - 69	1,365	24,702	305	5,479	573	7,407	467	11,670	20	147	-	-
70 and over	2,567	40,094	558	8,450	1,120	13,253	827	16,992	57	1,218	4	181

ตาราง 18.3 จำนวนผู้ถือครองและเนื้อที่ถือครองทำการเกษตร จำแนกตามขนาดครัวเรือนผู้ถือครอง และขนาดเนื้อที่ถือครองทั้งสิ้น พ.ศ. 2556

TABLE 18.3 NUMBER AND AREA OF HOLDINGS BY SIZE OF HOLDER'S HOUSEHOLD AND SIZE OF TOTAL AREA OF HOLDING : 2013

เนื้อที่ : ไร่
Area : Rai

ขนาดเนื้อที่ถือครองทั้งสิ้น (ไร่) Size of total area of	รวม Total		ขนาดครัวเรือนผู้ถือครอง Size of holder's household									
			1 คน Person		2 - 3 คน Persons		4 - 5 คน Persons		6 - 9 คน Persons		10 คนขึ้นไป Persons and over	
	จำนวน Number	เนื้อที่ Area	จำนวน Number	เนื้อที่ Area	จำนวน Number	เนื้อที่ Area	จำนวน Number	เนื้อที่ Area	จำนวน Number	เนื้อที่ Area	จำนวน Number	เนื้อที่ Area
รวม Total	50,598	1,079,326	10,783	235,280	20,038	312,382	18,832	505,639	929	25,748	16	276
ต่ำกว่า Under 2	3,069	2,493	974	681	1,749	1,576	292	203	50	30	4	4
2 - 5	10,926	38,246	2,284	7,915	7,551	26,496	967	3,387	124	448	-	-
6 - 9	6,251	45,820	1,258	9,264	1,812	13,270	3,054	22,401	123	855	4	30
10 - 19	12,540	164,244	2,670	34,194	3,792	50,117	5,868	77,243	207	2,630	4	61
20 - 39	10,608	280,147	2,147	55,703	3,194	84,094	5,047	134,127	220	6,224	-	-
40 - 59	3,688	173,015	695	32,692	1,049	49,109	1,840	86,344	99	4,689	4	181
60 - 139	2,997	245,545	612	49,961	782	63,192	1,518	125,295	86	7,096	-	-
140 ขึ้นไป and over	519	129,814	144	44,871	107	24,528	247	56,640	21	3,775	-	-

ที่มา : สำมะโนการเกษตร พ.ศ. 2556 จังหวัดจันทบุรี

Source : 2013 Agricultural Census Chanthaburi Province

ตาราง 18.4 จำนวนสมาชิกในครัวเรือนผู้ถือครองทำการเกษตร จำแนกตามเพศ หมวดอายุ และขนาดเนื้อที่ถือครองทั้งสิ้น (รวมผู้ถือครอง) พ.ศ. 2556

TABLE 18.4 NUMBER OF HOLDER'S HOUSEHOLD MEMBERS BY SEX, AGE GROUP AND SIZE OF TOTAL AREA OF HOLDING (INCLUDE HOLDERS) : 2013

เนื้อที่ : ไร่
Area : Rai

เพศและ หมวดอายุ Sex and age group	รวม Total	ขนาดเนื้อที่ถือครองทั้งสิ้น (ไร่) Size of total area of holding (rai)							
		ต่ำกว่า 2 (รวม 0)	2 - 5	6 - 9	10 - 19	20 - 39	40 - 59	60 - 139	140 ขึ้นไป and over
รวม Total	153,661	6,370	26,642	18,838	41,554	35,447	12,713	10,359	1,739
0 - 14	16,217	362	2,160	1,672	4,499	4,218	1,650	1,389	267
15 - 19	6,418	203	945	1,041	1,757	1,421	606	381	64
20 - 24	11,779	285	1,735	1,727	3,493	2,758	916	742	122
25 - 29	9,647	200	1,174	797	3,027	2,675	882	748	144
30 - 34	12,890	269	1,547	1,817	4,083	3,147	970	865	190
35 - 39	10,427	393	2,052	1,194	2,999	2,252	876	614	46
40 - 44	13,193	517	2,477	1,730	3,296	3,072	1,044	930	126
45 - 49	14,917	782	2,893	1,809	3,967	3,335	1,127	870	134
50 - 54	13,854	741	2,849	1,513	3,538	3,141	1,097	811	164
55 - 59	15,261	1,036	3,598	2,281	3,513	2,782	1,000	902	147
60 - 64	9,505	476	1,601	1,003	2,439	2,275	872	742	98
65 - 69	6,196	356	1,218	736	1,596	1,364	507	350	69
70 and over	13,360	751	2,392	1,518	3,346	3,007	1,165	1,015	167

ตาราง 18.4 จำนวนสมาชิกในครัวเรือนผู้ถือครองทำการเกษตร จำแนกตามเพศ หมวดอายุ และขนาดเนื้อที่ถือครองทั้งสิ้น (รวมผู้ถือครอง) พ.ศ. 2556 (ต่อ)

TABLE 18.4 NUMBER OF HOLDER'S HOUSEHOLD MEMBERS BY SEX, AGE GROUP AND SIZE OF TOTAL AREA OF HOLDING (INCLUDE HOLDERS) : 2013 (CONTD.)

เนื้อที่ : ไร่
Area : Rai

เพศและ หมวดอายุ Sex and age group	รวม Total	ขนาดเนื้อที่ถือครองทั้งสิ้น (ไร่) Size of total area of holding (rai)							
		ต่ำกว่า 2 (รวม 0)	2 - 5	6 - 9	10 - 19	20 - 39	40 - 59	60 - 139	140 ขึ้นไป and over
ชาย Male	77,565	2,792	12,217	8,866	21,539	18,720	6,923	5,614	892
0 - 14	8,784	208	1,372	805	2,249	2,246	925	814	164
15 - 19	3,732	94	434	606	1,091	876	377	209	45
20 - 24	5,443	95	667	551	1,743	1,356	521	448	62
25 - 29	5,188	97	656	456	1,643	1,450	480	360	46
30 - 34	7,240	123	823	1,358	2,182	1,668	514	465	107
35 - 39	6,097	195	853	599	2,022	1,492	517	395	24
40 - 44	6,414	219	1,125	849	1,639	1,542	544	442	54
45 - 49	6,874	375	1,265	712	1,895	1,610	551	407	59
50 - 54	6,482	344	1,420	773	1,556	1,411	525	402	51
55 - 59	5,925	283	1,191	671	1,477	1,292	492	449	70
60 - 64	5,366	225	755	432	1,436	1,411	555	488	64
65 - 69	3,317	213	563	304	892	811	297	190	47
70 and over	6,705	322	1,093	749	1,716	1,557	625	545	99

ตาราง 18.4 จำนวนสมาชิกในครัวเรือนผู้ถือครองทำการเกษตร จำแนกตามเพศ หมวดอายุ และขนาดเนื้อที่ถือครองทั้งสิ้น (รวมผู้ถือครอง) พ.ศ. 2556 (ต่อ)

TABLE 18.4 NUMBER OF HOLDER'S HOUSEHOLD MEMBERS BY SEX, AGE GROUP AND SIZE OF TOTAL AREA OF HOLDING (INCLUDE HOLDERS) : 2013 (CONTD.)

เนื้อที่ : ไร่
Area : Rai

เพศและ หมวดอายุ Sex and age group	รวม Total	ขนาดเนื้อที่ถือครองทั้งสิ้น (ไร่) Size of total area of holding (rai)							
		ต่ำกว่า 2 (รวม 0)	2 - 5	6 - 9	10 - 19	20 - 39	40 - 59	60 - 139	140 ขึ้นไป and over
หญิง Female	76,096	3,577	14,424	9,972	20,015	16,726	5,790	4,745	847
0 - 14	7,434	153	788	867	2,250	1,971	725	576	103
15 - 19	2,686	110	511	435	667	545	229	172	18
20 - 24	6,336	190	1,068	1,176	1,750	1,402	395	294	60
25 - 29	4,459	103	518	341	1,384	1,226	401	388	99
30 - 34	5,650	146	724	459	1,901	1,480	456	400	83
35 - 39	4,329	198	1,199	596	978	760	359	219	22
40 - 44	6,779	298	1,352	881	1,658	1,530	500	488	73
45 - 49	8,043	408	1,629	1,097	2,072	1,724	576	463	74
50 - 54	7,372	396	1,429	739	1,982	1,730	572	409	113
55 - 59	9,336	753	2,407	1,610	2,037	1,490	509	453	77
60 - 64	4,139	251	846	571	1,003	864	317	253	33
65 - 69	2,879	143	655	431	703	554	211	160	22
70 and over	6,655	429	1,300	768	1,630	1,450	540	470	68

ตาราง 18.5 จำนวนสมาชิกในครัวเรือนผู้ถือครองทำการเกษตร จำแนกตามสถานภาพสมรส เพศ และขนาดเนื้อที่ถือครองทั้งสิ้น (รวมผู้ถือครอง) พ.ศ. 2556

TABLE 18.5 NUMBER OF HOLDER'S HOUSEHOLD MEMBERS BY MARITAL STATUS , SEX AND SIZE OF TOTAL AREA OF HOLDING (INCLUDE HOLDERS) : 2013

เนื้อที่ : ไร่
Area : Rai

สถานภาพ เพศ	รวม Total	ขนาดเนื้อที่ถือครองทั้งสิ้น (ไร่) Size of total area of holding (rai)								Marital Status Sex	
		ต่ำกว่า 2 (รวม 0)	2 - 5	6 - 9	10 - 19	20 - 39	40 - 59	60 - 139	140 ขึ้นไป and over		
รวม	138,081	6,058	24,803	17,534	37,603	31,678	11,276	9,130	-	Total	
โสด	37,105	1,213	6,642	5,776	10,191	8,116	2,932	2,234	-	Single	
สมรส จดทะเบียน	60,519	2,885	10,813	7,515	16,042	13,937	5,071	4,256	-	Partnership (Registered)	
สมรส ไม่จดทะเบียน	26,018	1,087	4,654	2,631	7,459	6,297	2,116	1,774	-	Partnership (Not Registered)	
หม้าย	7,383	541	1,730	994	1,806	1,449	476	386	-	Widowed	
หย่า	1,312	53	137	129	437	413	79	64	-	Divorced	
แยกกันอยู่	2,087	137	371	129	627	510	203	111	-	Separated	
เคยสมรส แต่ไม่ทราบสถานภาพ	3,658	143	456	360	1,040	957	398	303	-	Unknow	

ตาราง 18.5 จำนวนสมาชิกในครัวเรือนผู้ถือครองทำการเกษตร จำแนกตามสถานภาพสมรส เพศ และขนาดเนื้อที่ถือครองทั้งสิ้น (รวมผู้ถือครอง) พ.ศ. 2556 (ต่อ)

TABLE 18.5 NUMBER OF HOLDER'S HOUSEHOLD MEMBERS BY MARITAL STATUS , SEX AND SIZE OF TOTAL AREA OF HOLDING (INCLUDE HOLDERS) : 2013 (CONTD.)

เนื้อที่ : ไร่
Area : Rai

สถานภาพ เพศ	รวม Total	ขนาดเนื้อที่ถือครองทั้งสิ้น (ไร่) Size of total area of holding (rai)								Marital Status	
		ต่ำกว่า 2 (รวม 0)	2 - 5	6 - 9	10 - 19	20 - 39	40 - 59	60 - 139	140 ขึ้นไป and over	Sex	
ชาย	69,004	2,618	10,937	8,164	19,553	16,722	6,126	4,883	-	Male	
โสด	21,093	576	3,389	3,106	6,085	4,795	1,799	1,342	-	Single	
สมรส จดทะเบียน	29,311	1,237	4,750	3,256	7,977	7,181	2,688	2,223	-	Partnership (Registered)	
สมรส ไม่จดทะเบียน	12,419	515	1,818	1,202	3,721	3,140	1,099	924	-	Partnership (Not Registered)	
หม้าย	1,838	136	467	280	400	372	99	83	-	Widowed	
หย่า	523	7	41	30	203	190	34	17	-	Divorced	
แยกกันอยู่	1,587	68	249	91	502	414	169	95	-	Separated	
เคยสมรส แต่ไม่ทราบสถานภาพ	2,233	79	223	199	666	630	239	198	-	Unknow	

ตาราง 18.5 จำนวนสมาชิกในครัวเรือนผู้ถือครองทำการเกษตร จำแนกตามสถานภาพสมรส เพศ และขนาดเนื้อที่ถือครองทั้งสิ้น (รวมผู้ถือครอง) พ.ศ. 2556 (ต่อ)

TABLE 18.5 NUMBER OF HOLDER'S HOUSEHOLD MEMBERS BY MARITAL STATUS , SEX AND SIZE OF TOTAL AREA OF HOLDING (INCLUDE HOLDERS) : 2013 (CONTD.)

เนื้อที่ : ไร่
Area : Rai

สถานภาพ เพศ	รวม Total	ขนาดเนื้อที่ถือครองทั้งสิ้น (ไร่) Size of total area of holding (rai)								Marital Status Sex
		ต่ำกว่า 2 (รวม 0)	2 - 5	6 - 9	10 - 19	20 - 39	40 - 59	60 - 139	140 ขึ้นไป and over	
หญิง	69,077	3,440	13,865	9,370	18,049	14,956	5,150	4,247	-	Female
โสด	16,012	638	3,253	2,670	4,106	3,321	1,133	892	-	Single
สมรส จดทะเบียน	31,208	1,648	6,063	4,259	8,065	6,756	2,384	2,033	-	Partnership (Registered)
สมรส ไม่จดทะเบียน	13,599	572	2,835	1,429	3,738	3,157	1,017	850	-	Partnership (Not Registered)
หม้าย	5,545	404	1,263	714	1,406	1,077	377	303	-	Widowed
หย่า	789	46	95	99	234	223	45	47	-	Divorced
แยกกันอยู่	500	68	122	38	126	96	34	16	-	Separated
เคยสมรส แต่ไม่ทราบสถานภาพ	1,425	64	234	161	374	327	160	105	-	Unknow

ที่มา : สำมะโนการเกษตร พ.ศ. 2556 จังหวัดจันทบุรี

Source : 2013 Agricultural Census Chanthaburi Province

19. การศึกษาและการเป็นสมาชิกองค์กรด้านการเกษตร (ไม่รวมบริษัทและห้างหุ้นส่วนนิติบุคคล)

Education and Membership of Agricultural Activity Groups (Excluding Corporation)

ตาราง 19.1 จำนวนผู้ถือครองทำการเกษตร จำแนกตามระดับการศึกษาสูงสุดที่สำเร็จ และขนาดเนื้อที่ถือครองทั้งสิ้น พ.ศ. 2556

TABLE 19.1 NUMBER OF HOLDERS BY LEVEL OF EDUCATIONAL ATTAINMENT AND SIZE OF TOTAL AREA OF HOLDING : 2013

ขนาดเนื้อที่ถือครอง ทั้งสิ้น (ไร่) Size of total area of holding (rai)	รวม Total	ระดับการศึกษาสูงสุดที่สำเร็จ Level of educational attainment						
		ไม่มีการศึกษา No education	ต่ำกว่า ประถมศึกษา Lower than elementary education	ประถมศึกษา Elementary education	มัธยมศึกษา Secondary education	ปวช. / ปวส. / ฝึกหัดครู (รวมอนุปริญญาทุกสาขา) Vocational education / Teachers training (every diploma in education)	ปริญญาตรี หรือสูงกว่า Bachelor and over	อื่นๆ Others
รวม Total	50,598	878	9,100	27,820	9,169	1,687	1,904	40
ต่ำกว่า Under 2	3,069	62	678	1,664	482	67	115	-
2 - 5	10,926	182	2,024	6,137	1,850	364	364	4
6 - 9	6,251	109	1,271	3,381	1,131	170	182	6
10 - 19	12,540	237	2,264	6,997	2,197	381	460	4
20 - 39	10,608	203	1,758	5,821	2,032	347	425	22
40 - 59	3,688	45	619	2,026	676	197	126	-
60 - 139	2,997	32	438	1,529	718	128	153	-
140 ขึ้นไป and over	519	8	47	265	84	32	79	4

ที่มา : สำมะโนการเกษตร พ.ศ. 2556 จังหวัดจันทบุรี

Source : 2013 Agricultural Census Chanthaburi Province

ตาราง 19.2 จำนวนผู้ถือครองทำการเกษตร จำแนกตามการเป็นสมาชิกองค์กรด้านการเกษตร และขนาดเนื้อที่ถือครองทั้งสิ้น พ.ศ. 2556

TABLE 19.2 NUMBER OF HOLDERS BY MEMBERSHIP OF AGRICULTURAL ACTIVITY GROUPS AND SIZE OF TOTAL AREA OF HOLDING : 2013

ขนาดเนื้อที่ถือครองทั้งสิ้น (ไร่) Size of total area of holding (rai)	รวม Total	ไม่เป็นสมาชิกองค์กร	เป็นสมาชิกองค์กร	องค์กรด้านการเกษตร ^{1/} Agricultural activity groups					
		ด้านการเกษตร Holders not being in membership of agricultural activity groups	ด้านการเกษตร Holders being in membership of agricultural activity groups	กลุ่ม Farmer's group	สหกรณ์การเกษตร เพื่อการตลาด หรือ ความร่วมมือ ทางการเกษตร แบบอื่นๆ Agricultural cooperation for marketing or Other agricultural cooperation	รทส. (ธนาคารเพื่อ การเกษตรและ สหกรณ์การเกษตร) Bank for agriculture and agricultural co - operatives	กองทุนฟื้นฟูและ พัฒนาการเกษตร Farmen's Reconstruction and Development Fund	สมาคม / สหพันธ์ / สถาบันด้านการเกษตร Association / federation / agricultural institute	อื่นๆ Others
รวม Total	50,598	33,197	17,401	6,597	4,844	8,258	1,065	118	390
ต่ำกว่า 2	3,069	2,505	564	179	197	147	65	4	20
2 - 5	10,926	8,106	2,820	1,287	738	792	256	24	75
6 - 9	6,251	4,134	2,118	933	540	798	124	4	47
10 - 19	12,540	8,185	4,355	1,632	1,113	2,167	265	33	99
20 - 39	10,608	6,355	4,253	1,415	1,285	2,434	181	35	85
40 - 59	3,688	2,096	1,592	564	458	882	72	10	37
60 - 139	2,997	1,516	1,480	492	461	914	93	8	26
140 ขึ้นไป and over	519	301	218	95	52	124	9	-	-

หมายเหตุ : ^{1/} ผู้ถือครอง 1 รายอาจรายงานการเป็นสมาชิกองค์กรด้านการเกษตรมากกว่า 1 กลุ่ม

ที่มา : สำมะโนการเกษตร พ.ศ. 2556 จังหวัดจันทบุรี

Note : ^{1/} One holding may report more than one group of membership of agriculture activity.

Source : 2013 Agricultural Census Chanthaburi Province

20. รายได้และหนี้สินของครัวเรือนผู้ถือครองทำการเกษตร (ไม่รวมบริษัทและห้างหุ้นส่วนนิติบุคคล)

INCOME AND DEBT OF HOLDER'S HOUSEHOLD (EXCLUDING CORPORATION)

ตาราง 20.1 จำนวนผู้ถือครองทำการเกษตร จำแนกตามแหล่งที่มาของรายได้ของครัวเรือน และขนาดเนื้อที่ถือครองทั้งสิ้น พ.ศ. 2556

TABLE 20.1 NUMBER OF HOLDERS BY SOURCE OF HOUSEHOLD INCOME AND SIZE OF TOTAL AREA OF HOLDING : 2013

ขนาดเนื้อที่ถือครองทั้งสิ้น (ไร่) Size of total area of holding (rai)	รวม Total	แหล่งที่มาของรายได้ของครัวเรือน Source of household income			
		จากการเกษตรอย่างเดียว Agriculture only	จากการเกษตรและจากแหล่งอื่น Agricultural and other source		
			ส่วนใหญ่จากการเกษตร Mainly from agriculture	ส่วนใหญ่จากการรับจ้างทำงานเกษตร Mainly from being agricultural worker	ส่วนใหญ่จากแหล่งอื่น Mainly from other sources
รวม Total	50,598	-	43,316	1,373	5,909
ต่ำกว่า Under 2	3,069	-	1,373	238	1,458
2 - 5	10,926	-	8,319	524	2,083
6 - 9	6,251	-	5,383	211	658
10 - 19	12,540	-	11,300	222	1,018
20 - 39	10,608	-	10,044	138	426
40 - 59	3,688	-	3,475	25	187
60 - 139	2,997	-	2,927	15	55
140 ขึ้นไป and over	519	-	495	-	24

ที่มา : สำมะโนการเกษตร พ.ศ. 2556 จังหวัดจันทบุรี

Source : 2013 Agricultural Census Chanthaburi Province

ตาราง 20.2 จำนวนผู้ถือครองทำการเกษตร จำแนกตามรายได้จากผลผลิตทางการเกษตร ประเภทของการทำการเกษตร และขนาดเนื้อที่ถือครองทั้งสิ้น พ.ศ. 2556

TABLE 20.2 NUMBER OF HOLDERS BY INCOME FROM AGRICULTURAL PRODUCT, TYPE OF FARM AND SIZE OF TOTAL AREA OF HOLDING : 2013

ประเภทของการทำการเกษตรและ ขนาดเนื้อที่ถือครองทั้งสิ้น (ไร่) Type of farm and size of total area of holding (rai)	รวม Total	ยังไม่มีผลผลิต Not having agricultural produce	รายได้จากผลผลิตทางการเกษตร (บาท) Income from agricultural product (Baht)							
			ต่ำกว่า Under 5,000	5,001 - 10,000	10,001 - 20,000	20,001 - 50,000	50,001 - 100,000	100,001 - 500,000	500,001 - 1,000,000	1,000,001 ขึ้นไป and over
1. ผู้ถือครองทั้งสิ้น All Holder	50,598	966	454	1,053	1,993	8,197	14,095	19,147	3,768	927
ต่ำกว่า Under 2	3,069	148	288	556	568	900	505	101	-	4
2 - 5	10,926	275	95	286	932	3,590	3,665	1,963	95	24
6 - 9	6,251	104	9	70	234	1,295	2,271	2,168	96	4
10 - 19	12,540	235	37	54	114	1,616	4,233	5,679	561	10
20 - 39	10,608	107	17	48	107	630	2,469	5,806	1,297	128
40 - 59	3,688	50	8	23	24	112	622	1,965	730	154
60 - 139	2,997	38	-	15	9	46	297	1,344	829	418
140 ขึ้นไป and over	519	8	1	-	4	8	34	121	159	184
2. ผู้ถือครองพื้นที่ปลูกพืชอย่างเดียว Holder growing crops only	47,918	876	363	865	1,797	7,804	13,394	18,360	3,561	898
ต่ำกว่า Under 2	2,521	109	232	410	475	770	443	79	-	4
2 - 5	10,367	255	77	274	876	3,472	3,496	1,839	53	24
6 - 9	5,979	95	9	63	205	1,243	2,185	2,106	70	4
10 - 19	12,009	218	29	46	105	1,556	4,034	5,486	529	6
20 - 39	10,149	107	9	45	103	605	2,330	5,580	1,247	124
40 - 59	3,490	50	8	12	20	108	585	1,877	694	137
60 - 139	2,889	33	-	15	9	42	289	1,277	809	414
140 ขึ้นไป and over	514	8	-	-	4	8	34	117	159	184

ตาราง 20.2 จำนวนผู้ถือครองทำการเกษตร จำแนกตามรายได้จากผลผลิตทางการเกษตร ประเภทของการทำการเกษตร และขนาดเนื้อที่ถือครองทั้งสิ้น พ.ศ. 2556 (ต่อ)

TABLE 20.2 NUMBER OF HOLDERS BY INCOME FROM AGRICULTURAL PRODUCT, TYPE OF FARM AND SIZE OF TOTAL AREA OF HOLDING : 2013 (CONTD.)

ประเภทของการทำการเกษตรและ ขนาดเนื้อที่ถือครองทั้งสิ้น (ไร่) Type of farm and size of total area of holding (rai)	รวม Total	ยังไม่มีผลผลิต Not having agricultural produce	รายได้จากผลผลิตทางการเกษตร (บาท) Income from agricultural product (Baht)					
			ต่ำกว่า Under 5,000	5,001 - 10,000	10,001 - 20,000	20,001 - 50,000	50,001 - 100,000	100,001 - 500,000

5. ผู้ถือครองที่ทำนาเกลือสมุทรอย่างเดียว

Holder making sea salt only	4	-	-	-	-	-	-	4	-	-
ต่ำกว่า Under 2	-	-	-	-	-	-	-	-	-	-
2 - 5	-	-	-	-	-	-	-	-	-	-
6 - 9	-	-	-	-	-	-	-	-	-	-
10 - 19	4	-	-	-	-	-	-	4	-	-
20 - 39	-	-	-	-	-	-	-	-	-	-
40 - 59	-	-	-	-	-	-	-	-	-	-
60 - 139	-	-	-	-	-	-	-	-	-	-
140 ขึ้นไป and over	-	-	-	-	-	-	-	-	-	-

6. ผู้ถือครองที่ปลูกพืช และเลี้ยงปศุสัตว์

Holder growing crops and rearing livestock	898	26	26	42	44	113	257	322	56	12
ต่ำกว่า Under 2	58	-	12	31	11	4	-	-	-	-
2 - 5	136	9	8	7	8	33	29	38	4	-
6 - 9	94	4	-	-	12	27	29	17	5	-
10 - 19	227	9	5	4	5	23	100	68	8	4
20 - 39	232	-	-	-	4	21	66	129	8	4
40 - 59	97	-	-	-	4	4	29	42	14	4
60 - 139	49	5	-	-	-	-	4	24	16	-
140 ขึ้นไป and over	5	-	1	-	-	-	-	4	-	-

ตาราง 20.2 จำนวนผู้ถือครองทำการเกษตร จำแนกตามรายได้จากผลผลิตทางการเกษตร ประเภทของการทำการเกษตร และขนาดเนื้อที่ถือครองทั้งสิ้น พ.ศ. 2556 (ต่อ)

TABLE 20.2 NUMBER OF HOLDERS BY INCOME FROM AGRICULTURAL PRODUCT, TYPE OF FARM AND SIZE OF TOTAL AREA OF HOLDING : 2013 (CONTD.)

ประเภทของการทำการเกษตรและ ขนาดเนื้อที่ถือครองทั้งสิ้น (ไร่) Type of farm and size of total area of holding (rai)	รวม Total	ยังไม่มีผลผลิต Not having agricultural produce	รายได้จากผลผลิตทางการเกษตร (บาท) Income from agricultural product (Baht)								
			ต่ำกว่า Under 5,000	5,001 - 10,000	10,001 - 20,000	20,001 - 50,000	50,001 - 100,000	100,001 - 500,000	500,001 - 1,000,000	1,000,001 ขึ้นไป and over	
14. ผู้ถือครองที่ปลูกพืช เพาะเลี้ยงสัตว์น้ำในพื้นที่น้ำจืด และทำนาเกลือสมุทร Holders growing crops, culturing in freshwater and sea salt harvesting	-	-	-	-	-	-	-	-	-	-	-
15. ผู้ถือครองที่เลี้ยงปศุสัตว์ เพาะเลี้ยงสัตว์น้ำในพื้นที่น้ำจืด และทำนาเกลือสมุทร Holder rearing livestock, culturing in freshwater and making sea salt	-	-	-	-	-	-	-	-	-	-	-
16. ผู้ถือครองที่ปลูกพืช เลี้ยงปศุสัตว์ เพาะเลี้ยงสัตว์น้ำในพื้นที่น้ำจืด และทำนาเกลือสมุทร Holder growing crops, rearing livestock, culturing in freshwater and making sea salt	-	-	-	-	-	-	-	-	-	-	-

ที่มา : สำมะโนการเกษตร พ.ศ. 2556 จังหวัดจันทบุรี

Source : 2013 Agricultural Census Chanthaburi Province

ตาราง 20.3 จำนวนผู้ถือครองทำการเกษตร จำแนกตามการมีหนี้สิน วัตถุประสงค์ และขนาดเนื้อที่ถือครองทั้งสิ้น พ.ศ. 2556

TABLE 20.3 NUMBER OF HOLDERS BY BEING IN DEBT, PURPOSE AND SIZE OF TOTAL AREA OF HOLDING : 2013

จำนวนเงิน : บาท

Amount of debt : Baht

ขนาดเนื้อที่ถือครองทั้งสิ้น (ไร่) Size of total area of holding	รวม Total	ผู้ถือครองที่ไม่มีหนี้สิน		ผู้ถือครองที่มีหนี้สิน Holders being in debt		
		Holders not being in debt	รวม Sub - total	วัตถุประสงค์ Purpose		
				หนี้สินเพื่อการเกษตร Debt for agriculture	หนี้สินนอการเกษตร Debt out of agriculture	หนี้สินเพื่อการเกษตร และนอการเกษตร Debt for agriculture and out of agriculture
รวม Total	50,598	31,716	18,882	14,637	3,540	705
ต่ำกว่า Under 2	3,069	1,984	1,085	726	293	66
2 - 5	10,926	6,822	4,104	3,081	738	285
6 - 9	6,251	3,680	2,571	1,975	476	121
10 - 19	12,540	7,665	4,875	3,860	908	107
20 - 39	10,608	6,507	4,101	3,295	709	96
40 - 59	3,688	2,493	1,195	934	249	12
60 - 139	2,997	2,119	878	698	164	16
140 ขึ้นไป and over	519	446	73	68	4	1

ที่มา : สำมะโนการเกษตร พ.ศ. 2556 จังหวัดจันทบุรี

Source : 2013 Agricultural Census Chanthaburi Province

ตาราง 20.4 จำนวนผู้ถือครองที่รายงานการมีหนี้สินเพื่อการเกษตรและจำนวนเงินที่เป็นหนี้ จำแนกตามแหล่งเงินกู้ และขนาดเนื้อที่ถือครองทั้งสิ้น พ.ศ. 2556

TABLE 20.4 NUMBER OF HOLDERS REPORTING DEBT FOR AGRICULTURE AND AMOUNT OF DEBT BY SOURCE OF LOAN AND SIZE OF TOTAL AREA OF HOLDING : 2013

จำนวนเงิน : บาท

Amount of debt : Baht

ขนาดเนื้อที่ถือครอง ทั้งสิ้น (ไร่) Size of total area of holding (rai)	แหล่งเงินกู้ Source of loan						
	รวม Total จำนวนเงินที่เป็นหนี้ทั้งสิ้น Amount of debt	ธนาคารเพื่อการเกษตรฯ (ธกส.) Bank for agriculture and agricultural co - operatives		ธนาคารอื่นๆ / สถาบันการเงิน Other banks/Financial institute		สหกรณ์ / กลุ่มเกษตรกร Cooperative/Farmer's group	
		จำนวนผู้ถือครอง Number of holders	จำนวนเงิน Amount of debt	จำนวนผู้ถือครอง Number of holders	จำนวนเงิน Amount of debt	จำนวนผู้ถือครอง Number of holders	จำนวนเงิน Amount of debt
รวม Total	1,674,252,015	4,756	1,111,555,833	486	129,345,310	1,738	260,496,364
ต่ำกว่า Under 2	19,335,624	68	12,729,503	-	-	60	2,856,093
2 - 5	139,395,630	512	75,721,295	80	7,930,031	255	30,249,556
6 - 9	137,374,906	519	71,662,895	55	8,856,532	225	35,669,865
10 - 19	366,947,239	1,255	249,212,870	144	32,913,371	409	48,321,100
20 - 39	453,182,405	1,410	298,186,059	118	37,930,214	456	77,789,731
40 - 59	293,245,577	477	231,680,961	36	11,891,552	199	37,616,023
60 - 139	212,575,989	457	141,715,291	43	11,887,758	131	27,393,307
140 ขึ้นไป and over	52,194,645	59	30,646,959	10	17,935,851	4	600,688

ที่มา : สำมะโนการเกษตร พ.ศ. 2556 จังหวัดจันทบุรี

Source : 2013 Agricultural Census Chanthaburi Province

ตาราง 20.4 จำนวนผู้ถือครองที่รายงานการมีหนี้สินเพื่อการเกษตรและจำนวนเงินที่เป็นหนี้ จำแนกตามแหล่งเงินกู้ และขนาดเนื้อที่ถือครองทั้งสิ้น พ.ศ. 2556 (ต่อ)

TABLE 20.4 NUMBER OF HOLDERS REPORTING DEBT FOR AGRICULTURE AND AMOUNT OF DEBT BY SOURCE OF LOAN AND SIZE OF TOTAL AREA OF HOLDING : 2013

ขนาดเนื้อที่ถือครอง ทั้งสิ้น (ไร่) Size of total area of holding (rai)	แหล่งเงินกู้ Source of loan									
	กองทุนหมู่บ้านและ ชุมชนเมืองแห่งชาติ		หน่วยราชการอื่นๆ		พ่อค้าคนกลาง		นายทุนกู้เงิน		ญาติ/เพื่อนบ้าน/บุคคลอื่น	
	Village and city fund		Other government agencies		Middleman		Money lender		Relative / Neighbour / Others	
	จำนวนผู้ถือครอง Number of holders	จำนวนเงิน Amount of debt	จำนวนผู้ถือครอง Number of holders	จำนวนเงิน Amount of debt	จำนวนผู้ถือครอง Number of holders	จำนวนเงิน Amount of debt	จำนวนผู้ถือครอง Number of holders	จำนวนเงิน Amount of debt	จำนวนผู้ถือครอง Number of holders	จำนวนเงิน Amount of debt
รวม Total	3,151	112,247,789	54	17,254,448	48	17,195,030	104	13,186,293	99	12,970,949
ต่ำกว่า Under 2	163	3,663,793	4	36,235	-	-	-	-	1	50,000
2 - 5	773	23,140,498	1	700,000	-	-	22	1,082,693	12	571,558
6 - 9	395	14,840,485	7	953,565	13	3,943,761	16	750,089	16	697,713
10 - 19	781	29,016,639	18	1,306,755	4	420,482	12	3,671,659	25	2,084,364
20 - 39	723	30,109,983	16	1,111,226	12	704,197	22	4,745,891	22	2,605,104
40 - 59	178	5,934,094	-	-	2	502,128	24	2,233,656	5	3,387,164
60 - 139	126	4,446,850	8	13,146,667	12	10,399,059	4	420,477	13	3,166,579
140 ขึ้นไป and over	12	1,095,448	-	-	4	1,225,403	4	281,828	4	408,468

ที่มา : สำมะโนการเกษตร พ.ศ. 2556 จังหวัดจันทบุรี

Source : 2013 Agricultural Census Chanthaburi Province

ตาราง 20.5 จำนวนผู้ถือครองที่รายงานการมีหนี้สินเพื่อการเกษตร จำแนกตามจำนวนเงินที่เป็นหนี้ และแหล่งเงินกู้ พ.ศ. 2556

TABLE 20.5 NUMBER OF HOLDERS REPORTING DEBT FOR AGRICULTURE BY AMOUNT OF DEBT AND SOURCE OF LOAN : 2013

แหล่งเงินกู้ Source of loan	รวม Total	จำนวนเงินที่เป็นหนี้ (บาท) Amount of debt (baht)								
		ต่ำกว่า 2,000	Under 2,001 - 5,000	2,001 - 5,000	5,001 - 10,000	10,001 - 20,000	20,001 - 50,000	50,001 - 100,000	100,001 - 500,000	500,001 - 1,000,000
รวม Total	10,436	46	67	337	1,593	2,543	2,167	3,291	312	79
ธกส. Bank for agriculture and agricultural cooperative	4,756	4	13	62	116	744	1,263	2,292	201	61
ธนาคารอื่น ๆ / สถาบันการเงิน Other banks/Financial institute	486	8	4	17	29	107	101	160	55	6
สหกรณ์/กลุ่มเกษตรกร Cooperative/Farmer's group	1,738	8	13	45	124	370	436	705	33	4
กองทุนหมู่บ้านและชุมชนเมืองแห่งชาติ Village and city fund	3,151	25	37	205	1,279	1,239	297	65	4	-
หน่วยราชการอื่น ๆ Other government agencies	54	-	-	8	13	5	4	19	1	4
พ่อค้าคนกลาง Middleman	48	-	-	-	-	16	12	10	5	5
นายทุนเงินกู้ Money lender	104	1	-	-	12	28	38	17	8	-
ญาติ/เพื่อนบ้าน/บุคคลอื่น Relative/Neighbour/Others	99	-	-	-	20	34	17	23	5	-

หมายเหตุ : ผู้ถือครอง 1 รายอาจรายงานการกู้เงินจากแหล่งเงินกู้มากกว่า 1 แหล่ง

Note : One holder may report more than one source of loan

ที่มา : สำมะโนการเกษตร พ.ศ. 2556 จังหวัดจันทบุรี

Source : 2013 Agricultural Census Chanthaburi Province

ตาราง 20.6 จำนวนผู้ถือครองที่รายงานการมีหนี้สินเพื่อการเกษตรจากแหล่งเงินกู้นอกระบบ จำแนกตามจำนวนเงินที่เป็นหนี้ แหล่งเงินกู้ และอัตราดอกเบี้ยต่อเดือน พ.ศ. 2556

TABLE 20.6 NUMBER OF HOLDERS REPORTING DEBT FOR AGRICULTURE FROM UNORGANIZED MARKET BY AMOUNT OF DEBT, SOURCE OF LOAN AND

INTEREST RATE PER MONTH : 2013

แหล่งเงินกู้และอัตราดอกเบี้ยต่อเดือน Source of loan and interest rate per month (percent)	จำนวนเงินที่เป็นหนี้ (บาท) Amount of debt (baht)										
	รวม Total	ต่ำกว่า 2,000	Under 2,001 - 5,000	5,001 - 10,000	10,001 - 20,000	20,001 - 50,000	50,001 - 100,000	100,001 - 500,000	500,001 - 1,000,000	1,000,001 ขึ้นไป and over	
รวม Total	235	1	-	-	33	63	62	54	18	5	
ฟรี Free	32	-	-	-	12	13	4	2	-	-	
0.0001 - 1.9999	128	-	-	-	12	17	45	44	9	-	
2 - 4.9999	32	-	-	-	8	12	8	-	4	-	
5 - 9.9999	21	1	-	-	-	4	4	8	-	5	
10 - 14.9999	4	-	-	-	-	-	-	-	4	-	
15 - 19.9999	14	-	-	-	-	13	-	-	1	-	
20 and over	4	-	-	-	-	4	-	-	-	-	
พ่อค้าคนกลาง Middleman	48	-	-	-	-	16	12	10	5	5	
ฟรี Free	-	-	-	-	-	-	-	-	-	-	
0.0001 - 1.9999	12	-	-	-	-	4	4	4	-	-	
2 - 4.9999	10	-	-	-	-	4	-	6	-	-	
5 - 9.9999	4	-	-	-	-	-	4	-	-	-	
10 - 14.9999	4	-	-	-	-	-	4	-	-	-	
15 - 19.9999	-	-	-	-	-	-	-	-	-	-	
20 and over	18	-	-	-	-	8	-	-	5	5	

ตาราง 20.6 จำนวนผู้ถือครองที่รายงานการมีหนี้สินเพื่อการเกษตรจากแหล่งเงินกู้นอกระบบ จำแนกตามจำนวนเงินที่เป็นหนี้ แหล่งเงินกู้ และอัตราดอกเบี้ยต่อเดือน พ.ศ. 2556 (ต่อ)

TABLE 20.6 NUMBER OF HOLDERS REPORTING DEBT FOR AGRICULTURE FROM UNORGANIZED MARKET BY AMOUNT OF DEBT, SOURCE OF LOAN AND

INTEREST RATE PER MONTH : 2013 (CONTD.)

แหล่งเงินกู้และอัตราดอกเบี้ยต่อเดือน Source of loan and interest rate per month (percent)	จำนวนเงินที่เป็นหนี้ (บาท) Amount of debt (baht)										
	รวม Total	ต่ำกว่า 2,000	Under 2,001 - 5,000	5,001 - 10,000	10,001 - 20,000	20,001 - 50,000	50,001 - 100,000	100,001 - 500,000	500,001 - 1,000,000	1,000,001 ขึ้นไป and over	
นายทุนเงินกู้ Money lender	104	1	-	-	12	28	38	17	8	-	
ฟรี Free	-	-	-	-	-	-	-	-	-	-	
0.0001 - 1.9999	16	-	-	-	-	4	4	4	4	-	
2 - 4.9999	30	-	-	-	-	4	17	9	-	-	
5 - 9.9999	21	-	-	-	8	-	12	-	-	-	
10 - 14.9999	16	-	-	-	4	8	-	-	4	-	
15 - 19.9999	4	-	-	-	-	-	4	-	-	-	
20 and over	17	1	-	-	-	12	-	4	-	-	
ญาติ/เพื่อนบ้าน/บุคคลอื่น Relative / Neighbour / Others	99	-	-	-	20	34	17	23	5	-	
ฟรี Free	36	-	-	-	12	13	8	2	-	-	
0.0001 - 1.9999	12	-	-	-	-	12	-	-	-	-	
2 - 4.9999	26	-	-	-	-	-	4	17	5	-	
5 - 9.9999	16	-	-	-	4	8	4	-	-	-	
10 - 14.9999	4	-	-	-	4	-	-	-	-	-	
15 - 19.9999	-	-	-	-	-	-	-	-	-	-	
20 and over	4	-	-	-	-	-	-	4	-	-	

หมายเหตุ : ผู้ถือครอง 1 รายอาจรายงานการกู้เงินจากแหล่งเงินกู้มากกว่า 1 แหล่ง

ที่มา : สำมะโนการเกษตร พ.ศ. 2556 จังหวัดจันทบุรี

Note : One holder may report more than one source of loan

Source : 2013 Agricultural Census Chanthaburi Province

ภาคผนวก

APPENDIX

ระเบียบวิธีการสำรวจ

1. คุ้มครอง (coverage)

ผู้ถือครองทำการเกษตรทุกรายในทุกท้องที่ทั่วประเทศ ทั้งในเขตเทศบาล และนอกเขตเทศบาล (การทำเกษตร หมายถึง การเพาะปลูกพืช การเลี้ยงปศุสัตว์ การเพาะเลี้ยงสัตว์น้ำในพื้นที่น้ำจืด และการทำนาเกลือสมุทร)

2. ระดับการนำเสนอผล

กำหนดให้มีการเสนอผลการสำรวจในระดับจังหวัด

3. แผนการสุ่มตัวอย่าง (sample design)

การทำสำมะโนการเกษตร พ.ศ.2556 ได้แบ่งคำถามออกเป็น 2 ส่วน คือ

ส่วนที่ 1 เป็นคำถามเกี่ยวกับข้อมูลโครงสร้างพื้นฐานหลักทางการเกษตร เก็บรวบรวมข้อมูลโดยการสัมภาษณ์ผู้ถือครองทำการเกษตรทุกคน

ส่วนที่ 2 เป็นคำถามเกี่ยวกับข้อมูลโครงสร้างทางการเกษตรอื่นๆ เก็บรวบรวมข้อมูลโดยการสัมภาษณ์ผู้ถือครองตัวอย่าง

การสำรวจด้วยตัวอย่างในส่วนที่ 2 ได้กำหนดแผนการสุ่มตัวอย่างเป็นแบบ Single-stage sampling

- หน่วยตัวอย่าง : ผู้ถือครองทำการเกษตร
- กรอบตัวอย่าง : ได้จากการนับจรรยาชื่อผู้ถือครองทำการเกษตร ในแต่ละเขตแขงนับ
- การเลือกหน่วยตัวอย่าง : ในแต่ละเขตแขงนับทำการเลือกผู้ถือครองทำการเกษตรตัวอย่างจำนวน 1 ใน 4 หรือประมาณ 25% ของผู้ถือครองทำการเกษตรทั้งสิ้น ด้วยวิธีการสุ่มแบบมีระบบ (systematic sampling)
- ความน่าจะเป็นในการเลือกผู้ถือครองทำการเกษตรตัวอย่างในแต่ละเขตแขงนับ : $p_i = \frac{n_i}{N_i}$

โดยที่

n_i คือ จำนวนผู้ถือครองทำการเกษตรตัวอย่าง เขตแขงนับ i

N_i คือ จำนวนผู้ถือครองทำการเกษตรทั้งสิ้น เขตแขงนับ i

4. การคำนวณค่าถ่วงน้ำหนัก

การคำนวณค่าประมาณยอดรวมของจำนวนผู้ถือครองทำการเกษตร ต้องใช้ค่าถ่วงน้ำหนักซึ่งสามารถคำนวณได้จากผลคูณของค่าต่างๆ เหล่านี้

4.1 การคำนวณค่าถ่วงน้ำหนักเริ่มต้น (BW : base weight) คำนวณจากแผนการสุ่มตัวอย่างที่ใช้ โดยค่าถ่วงน้ำหนักเริ่มต้นจะมีค่าเท่ากับผลคูณส่วนกลับของความน่าจะเป็นที่หน่วยตัวอย่างจะถูกเลือกมาเป็นตัวแทนในแต่ละชั้น

4.2 การปรับค่าถ่วงน้ำหนักด้วยการไม่ตอบ (Adj_NR : adjustment for unit non-response) ค่าถ่วงน้ำหนักเริ่มต้นของแต่ละผู้ถือครองตัวอย่าง จะถูกปรับด้วยอัตราการไม่ตอบในแต่ละ

เขตแดนตัวอย่าง การปรับอัตราการไม่ตอบในแต่ละ EA เท่ากับ $Adj_NR_i = \frac{n_i}{n'_i}$ โดยที่

n_i คือ จำนวนผู้ถือครองทำการเกษตรตัวอย่างที่กำหนด ของเขตแดนตัวอย่าง i

n'_i คือ จำนวนผู้ถือครองทำการเกษตรตัวอย่างที่ได้รับความร่วมมือ ของเขตแดนตัวอย่าง i

ดังนั้นค่าถ่วงน้ำหนักสุดท้าย (final weight) เกิดจากผลคูณของค่าถ่วงน้ำหนักเริ่มต้นคูณด้วยอัตราการไม่ตอบ ($FW_i = BW_i \times Adj_NR_i$) ซึ่งค่าถ่วงน้ำหนักสุดท้ายที่คำนวณได้จะถูกนำไปให้แต่ละผู้ถือครองตัวอย่าง เพื่อนำไปใช้ในการประมาณค่าประชากรต่อไป

Methodology

1. Coverage

The target population for the survey included all agricultural holders which agricultural activity were cultivating crops, rearing livestock, culturing fresh water and salt evaporation ponds.

2. Estimates of survey interest

This survey provided the estimates of provincial level.

3. Sample design

The survey was designed to be a sample census. The questionnaire was divided into 2 parts.

Part 1 section 1-10 (short form) : Agricultural holders infrastructure , All agricultural holders were enumerated for the short form.

Part 2 section 11-16 : Other structure agricultural holders, Selected agricultural holders approximately 1 on 4 were enumerated for the long form (section 1-16). The sample design of the survey for the part 2 designed to be the single stage sampling.

- **Sampling units** : agricultural holders
- **Sampling frame** : The new list of agricultural holders were used as the sampling frame.
- **Sampling selection** : The systematic sampling method was applied to draw agricultural holders from each EA. The sampling fraction in each EA was 1 in 4. Then all the selected agricultural holders were enumerated with the long form (section 1-16)
- **The selection probability of the agricultural holders** : $p_i = \frac{n_i}{N_i}$, where

n_i is number of sampled agricultural holders of i^{th} EA

N_i is total number of agricultural holders of i^{th} EA

4. Sample weighting

The weighting process for this survey included two main steps.

4.1 base weight (BW) : The base weight was equal to the reciprocal of the probability of selection assigned to each sample agricultural holders.

4.2 adjustment for unit non-response (ADJ_NR) : The base weights were adjusted for non-response on agricultural holder. Non-response adjustment within

each EA was $Adj_NR_i = \frac{n_i}{n'_i}$, where

n_i is number of sampled agricultural holders of i^{th} EA

n'_i is number of sampled agricultural holders that response to the survey of i^{th} EA

The final weights assigned to each responding unit were computed as the product of the base weights and the non-response adjustment ($FW_i = BW_i \times Adj_NR_i$). The final weights were used in all analysis to produce estimate of population parameters.