รายงานสถิติรายปี ประเทศไทย ๒๕๖๙

STATISTICAL YEARBOOK THAILAND 2026

สำนักงานสถิติแห่งชาติ
NATIONAL STATISTICAL OFFICE

สำนักงานสถิติแห่งชาติ
กระทรวงดิจิทัลเพื่อเศรษฐกิจและสังคม
NATIONAL STATISTICAL OFFICE
MINISTRY OF DIGITAL ECONOMY AND SOCIETY

รายงานสถิติรายปี ประเทศไทย ๒๕๖๙

STATISTICAL YEARBOOK THAILAND 2026

สำนักงานสถิติแห่งชาติ
NATIONAL STATISTICAL OFFICE

สำนักงานสถิติแห่งชาติ
กระทรวงดิจิทัลเพื่อเศรษฐกิจและสังคม
NATIONAL STATISTICAL OFFICE
MINISTRY OF DIGITAL ECONOMY AND SOCIETY

หน่วยงานเจ้าของเรื่อง

กองสถิติพยากรณ์

โทรศัพท์ ๐ ๒๑๔๑ ๗๔๙๒

ไปรษณีย์อิเล็กทรอนิกส์ : bstatpub@nso.go.th

Division-in-Charge

Statistical Forecasting Division

Tel. +66 (0) 2141 7492

E-mail: bstatpub@nso.go.th

หน่วยงานที่เผยแพร่

กลุ่มบริการและเผยแพร่ข้อมูลสถิติ

กองสถิติพยากรณ์

สำนักงานสถิติแห่งชาติ

ศูนย์ราชการเฉลิมพระเกียรติ ๘๐ พรรษา

อาคารซี ชั้น ๖ ซอยแจ้งวัฒนะ ๗

ถนนแจ้งวัฒนะ เขตหลักสี่

กทม. ๑๐๒๑๐

โทรศัพท์ ๐ ๒๑๔๑ ๗๕๐๐

ไปรษณีย์อิเล็กทรอนิกส์ : services_pub@nso.mail.go.th

Distributed by

Statistical Service and Dissemination Group

Statistical Forecasting Division

National Statistical Office

The Government Complex,

C Building, 6th Floor, Chaeng Watthana 7

Chaeng Watthana Rd., Laksi

Bangkok 10210

Tel. +66 2141-7500

E-mail: services_pub@nso.mail.go.th

ปีที่เผยแพร่ ๒๕๖๙

Year of publication 2026

ISBN 978-974-11-3130-3

คำนำ

สำนักงานสถิติแห่งชาติ มีบทบาทหน้าที่ในการบริหารจัดการสถิติและสารสนเทศของชาติให้เป็นระบบ สร้างความตระหนักรู้และส่งเสริมการใช้สถิติแก่ทุกภาคส่วนอย่างมีประสิทธิภาพด้วยการเพิ่มความสามารถในการให้บริการเพื่อประโยชน์ของประชาชนและประเทศชาติ สำนักงานสถิติแห่งชาติจึงได้จัดทำหนังสือรายงานสถิติรายปีประเทศไทยขึ้น โดยรวบรวมข้อมูลสถิติที่สำคัญทางด้านเศรษฐกิจ สังคม และสิ่งแวดล้อมของประเทศไทย จากโครงการสำมะโน/สำรวจตัวอย่างที่สำนักงานสถิติแห่งชาติผลิตเอง และจากหน่วยงานอื่น ๆ เพื่อเผยแพร่ให้หน่วยงานภาครัฐ ภาคเอกชน สถาบันการศึกษา และประชาชนทั่วไป ทั้งภายในประเทศและต่างประเทศ นำข้อมูลสถิติไปใช้ในการกำหนดนโยบาย วางแผน ตัดสินใจ ตลอดจนการค้นคว้า ทำวิจัย และอ้างอิงต่าง ๆ

รายงานสถิติรายปีประเทศไทย พ.ศ. 2569 ฉบับนี้เนื้อหาประกอบด้วย **ส่วนที่หนึ่ง** เป็นการนำเสนอแผนที่ประเทศไทย ความรู้เกี่ยวกับประเทศไทย และตัวชี้วัดที่สำคัญ เพื่อให้ผู้ใช้ข้อมูลได้มีความรู้ความเข้าใจและมองเห็นภาพเกี่ยวกับประเทศไทย **ส่วนที่สอง** เป็นการนำเสนอข้อมูลสถิติในรูปของตารางสถิติ และแผนภูมิสถิติ โดยนำเสนอเป็น 21 บทตามสาขาสถิติ สถิติประชากรศาสตร์ ประชากรและเคหะ สถิติแรงงาน สถิติการศึกษา สถิติศาสนา ศิลปะ วัฒนธรรม สถิติสุขภาพ สถิติสวัสดิการสังคม สถิติหญิงและชาย สถิติรายได้และรายจ่ายของครัวเรือน สถิติยุติธรรม ความมั่นคง การเมืองและการปกครอง บัญชีประชาชาติ สถิติเกษตรและประมง สถิติอุตสาหกรรม สถิติพลังงาน สถิติการค้าและราคา สถิติการขนส่งและโลจิสติกส์ สถิติเทคโนโลยีสารสนเทศและการสื่อสาร สถิติการท่องเที่ยวและกีฬา สถิติการเงิน การธนาคาร และการประกันภัย สถิติการคลัง สถิติวิทยาศาสตร์ เทคโนโลยีและนวัตกรรม และสถิติทรัพยากรธรรมชาติและสิ่งแวดล้อม โดยมีบทนำประกอบการใช้ข้อมูลสถิติ เพื่อให้ผู้ใช้ข้อมูลทราบถึงความเป็นมา หรือความหมายของข้อมูลได้ชัดเจนยิ่งขึ้น อีกทั้งได้ระบุแหล่งที่มาของข้อมูลไว้ใต้ตารางสถิติทุกตาราง เพื่อให้ผู้ใช้ข้อมูลสามารถศึกษารายละเอียดเพิ่มเติมได้

ในโอกาสนี้ สำนักงานสถิติแห่งชาติ ขอขอบคุณส่วนราชการและรัฐวิสาหกิจ ที่ได้สนับสนุนข้อมูลสำหรับการจัดทำรายงานฉบับนี้ และหวังว่าจะได้รับความร่วมมือเช่นนี้ต่อไป เพื่อให้หน่วยงานภาครัฐ ภาคเอกชน สถาบันการศึกษา และประชาชนทั่วไป สามารถนำข้อมูลจากหนังสือไปใช้ประโยชน์ ได้อย่างครบถ้วนทุกสาขา

PREFACE

The National Statistical Office (NSO), as the central statistical agency, plays a key role in systematically managing national statistics and information, raising statistical awareness, and promoting the effective use of statistics across all sectors by enhancing its service capabilities for the benefit of the public and the country. Thus NSO has been publishing "Statistical Yearbook of Thailand" in order to collect and compile major statistics of Thailand regarding economic, social, and environmental aspects. Those statistics are drawn from both censuses and surveys conducted by NSO as well as from other statistical units of Line Ministries. This publication has been disseminated to all users, such as government and private sectors, education institutes and general public, including international organizations. These statistical data could be used for policy planning and formulation, decision making, research and as reference purposes.

The 2026 Statistical Yearbook consists of two parts; **the first part** is the graphic of the map of Thailand, basic information and major indicators as an overview. Then **the second part** comprises statistical information, in the form of statistical tables and charts. The detailed content is divided into 21 statistical sectors. They are Demographic, Population and Housing Statistics, Labour Statistics, Education Statistics, Religion, Art and Culture Statistics, Health Statistics, Social Security Statistics, Gender Statistics, Household Income and Expenditure Statistics, Justice, Security, Political and Public Administration Statistics, National Accounts, Agriculture and Fishery Statistics, Industrial Statistics, Energy Statistics, Trade and Price Statistics, Transport and Logistics Statistics, Information Communication and Technology Statistics, Tourism and Sports Statistics, Finance, Banking and Insurance Statistics, Fiscal Statistics, Science, Technology and Innovation Statistics and Natural Resources and Environment Statistics. In addition, all sources were identified in an introductory part of each chapter and in footnotes to statistical tables for further information.

In this regard, NSO would like to express our gratitude to all government agencies and state enterprises for their kind support in providing statistical data for this 2026 Statistical Yearbook. We look forward to your continued cooperation so that all related users can continue to benefit in using statistical data.

แผนที่ประเทศไทย

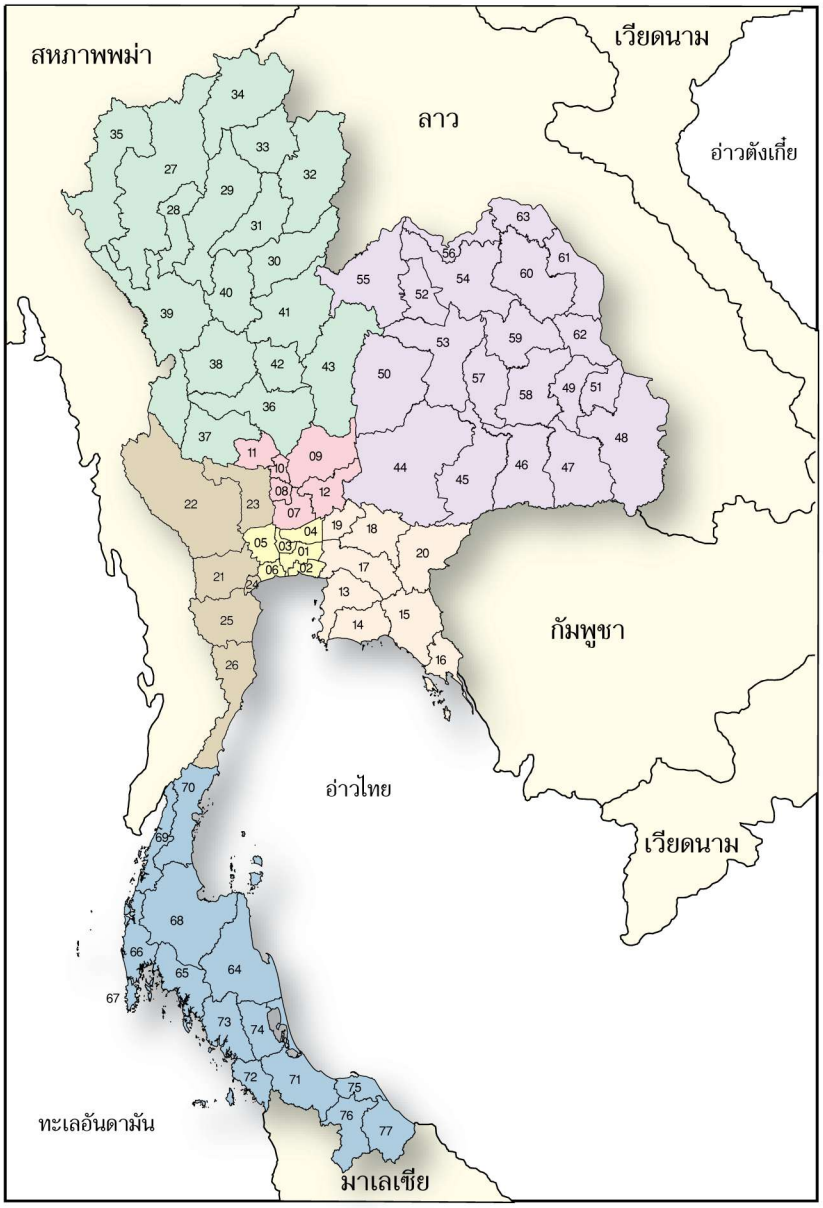

กทม.และปริมณฑล (6 จังหวัด)

01. กรุงเทพมหานคร
02. สมุทรปราการ
03. นนทบุรี
04. ปทุมธานี
05. นครปฐม
06. สมุทรสาคร

ภาคกลาง (6 จังหวัด)

07. พระนครศรีอยุธยา
08. อ่างทอง
09. ลพบุรี
10. สิงห์บุรี
11. ชัยนาท
12. สระบุรี

ภาคตะวันออก (8 จังหวัด)

13. ชลบุรี
14. ระยอง
15. จันทบุรี
16. ตราด
17. ฉะเชิงเทรา
18. ปราจีนบุรี
19. นครนายก
20. สระแก้ว

ภาคตะวันตก (6 จังหวัด)

21. ราชบุรี
22. กาญจนบุรี
23. สุพรรณบุรี
24. สมุทรสงคราม
25. เพชรบุรี
26. ประจวบคีรีขันธ์

ภาคเหนือ (17 จังหวัด)

27. เชียงใหม่
28. ลำพูน
29. ลำปาง
30. อุตรดิตถ์
31. แพร่
32. น่าน
33. พะเยา
34. เชียงราย
35. แม่ฮ่องสอน
36. นครสวรรค์
37. อุทัยธานี
38. กำแพงเพชร
39. ตาก
40. สุโขทัย
41. พิษณุโลก
42. พิจิตร
43. เพชรบูรณ์

ภาคตะวันออกเฉียงเหนือ (20 จังหวัด)

44. นครราชสีมา
45. บุรีรัมย์
46. สุรินทร์
47. ศรีสะเกษ
48. อุบลราชธานี
49. ยโสธร
50. ชัยภูมิ
51. อำนาจเจริญ
52. หนองบัวลำภู
53. ขอนแก่น
54. อุดรธานี
55. เลย
56. หนองคาย
57. มหาสารคาม
58. ร้อยเอ็ด
59. กาฬสินธุ์
60. สกลนคร
61. นครพนม
62. มุกดาหาร
63. บึงกาฬ

ภาคใต้ (14 จังหวัด)

64. นครศรีธรรมราช
65. กระบี่
66. พังงา
67. ภูเก็ต
68. สุราษฎร์ธานี
69. ระนอง
70. ชุมพร
71 สงขลา
72. สตูล
73. ตรัง
74. พัทลุง
75. ปัตตานี
76. ยะลา
77. นราธิวาส

MAP OF THAILAND

BKK and Vicinities (6 Provinces)

01. Bangkok
02. Samut Prakan
03. Nonthaburi
04. Pathum Thani
05. Nakhon Pathom
06. Samut Sakhon

Central Region (6 Provinces)

07. Phra Nakhon Si Ayuthaya
08. Ang Thong
09. Lop Buri
10. Sing Buri
11. Chai nat
12. Saraburi

Eastern Region (8 Provinces)

13. Chon Buri
14. Rayong
15. Chanthaburi
16. Trat
17. Chachoengsao
18. Prachin Buri
19. Nakhon Nayok
20. Sa Kaeo

Western Region (6 Provinces)

21. Ratchaburi
22. Kanchanaburi
23. Suphan Buri
24. Samut Songkhram
25. Phetchaburi
26. Prachauap Khiri Khan

Northern Region (17 Provinces)

27. Chiang Mai
28. Lamphun
29. Lampang
30. Uttaradit
31. Phrae
32. Nan
33. Phayao
34. Chiang Rai
35. Mae Hong Son
36. Nakhon Sawan
37. Uthai Thani
38. KhamPhaeng Phet
39. Tak
40. Sukhothai
41. Phitsanulok
42. Phichit
43. Phetchabun

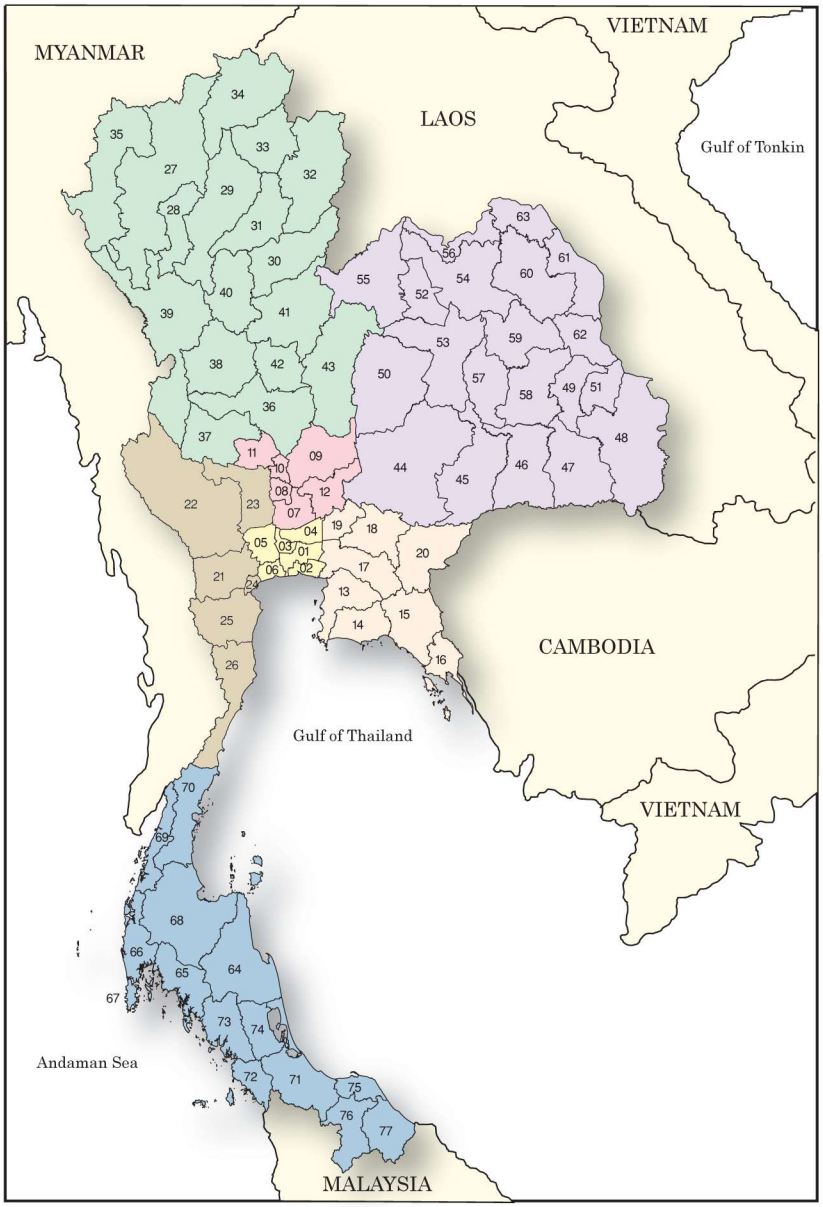

Northeastern Region (20 Provinces)

44. Nakhon Ratchasima
45. Buri Ram
46. Surin
47. Si sa Ket
48. Ubon Ratchathani
49. Yasonthon
50. Chaiyaphum
51. Amnat Charoen
52. Nong Bua Lam Phu
53. Khon Khen
54. Udon Thani
55. Loei
56. Nong Khai
57. Maha Sarakham
58. Roi Et
59. Karasin
60. Sakhon Nakhon
61. Nakhon Phanom
62. Mukdahan
63. Bueng Kan

Southern Region (14 Provinces)

64. Nakhon Si Thammarat
65. Krabi
66. Phang-nga
67. Phuket
68. Surat Thani
69. Ranong
70. Chumphon
71. Songkhla
72. Satun
73. Trang
74. Phatthalung
75. Pattani
76. Yala
77. Narathiwat

ประเทศไทย

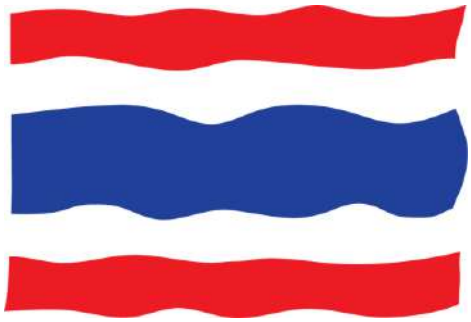

ประเทศไทยตั้งอยู่ในภูมิภาคเอเชียตะวันออกเฉียงใต้ มีพรมแดนทางทิศตะวันออกติดกับสาธารณรัฐประชาธิปไตยประชาชนลาว และราชอาณาจักรกัมพูชา ทิศใต้ติดอ่าวไทยและประเทศมาเลเซีย ทิศตะวันตกติดทะเลอันดามันและสาธารณรัฐแห่งสหภาพเมียนมา ทิศเหนือติดกับสาธารณรัฐประชาธิปไตยประชาชนลาวและสาธารณรัฐแห่งสหภาพเมียนมา

ประเทศไทยมีเนื้อที่ประมาณ 513,139.5 ตารางกิโลเมตร มีจำนวนประชากรประมาณ 65.8 ล้านคน มีภาษาราชการ คือ ภาษาไทย ใช้สกุลเงินเป็น “เงินบาท” และมีธงประจำชาติ ซึ่งพระบาทสมเด็จพระมงกุฎเกล้าเจ้าอยู่หัวทรงพระราชทานนามว่า “ธงไตรรงค์” ประกอบด้วย 3 สี แต่ละสีมีความหมายดังนี้ คือ สีแดง แสดงถึงชาติและการที่บรรพชนสยาม สละเลือดเนื้อปกป้องราชอาณาจักร สีขาว แสดงถึง บวรพระพุทธศาสนา อันเป็นที่เคารพเทิดทูนบูชาในหมู่ชาวไทยทั้งปวง และสีน้ำเงิน แสดงถึง สมเด็จกษัตริย์ขัตติยะแห่งสยามประเทศ อันเป็นศูนย์รวมใจชาวไทยทั้งปวง

การปกครอง และการแบ่งเขตการปกครอง

ประเทศไทยปกครองในระบอบประชาธิปไตยภายใต้รัฐธรรมนูญ อันมีพระมหากษัตริย์ทรงเป็นประมุขของประเทศ ปัจจุบัน คือ พระบาทสมเด็จพระปรเมนทรรามาธิบดีศรีสินทรมหาวชิราลงกรณ พระวชิรเกล้าเจ้าอยู่หัว ซึ่งเป็นพระมหากษัตริย์รัชกาลที่ 10 แห่งราชวงศ์จักรี ส่วนประมุขแห่งอำนาจอธิปไตยทั้งสาม ได้แก่ อำนาจบริหาร มีนายกรัฐมนตรีเป็นหัวหน้าคณะรัฐบาล อำนาจนิติบัญญัติ มีรัฐสภาประกอบด้วยวุฒิสภา (ส.ว.) มีวาระ 5 ปี มาจากการสรรหาและแต่งตั้ง และสภาผู้แทนราษฎร (ส.ส.) มีวาระ 4 ปี มาจากการเลือกตั้งแบบแบ่งเขตและแบบบัญชีรายชื่อ โดยมีประธานรัฐสภาเป็นหัวหน้าคณะ อำนาจตุลาการ มีระบบศาล ซึ่งประกอบด้วย ศาลยุติธรรม ศาลรัฐธรรมนูญ และศาลปกครอง โดยแต่ละศาลจะมีประธานศาลในส่วนของตน ปัจจุบันประเทศไทยดำรงอยู่ภายใต้รัฐธรรมนูญแห่งราชอาณาจักรไทย พุทธศักราช 2560

ประเทศไทยแบ่งเขตการปกครอง ออกเป็น 3 รูปแบบ คือ การปกครองส่วนกลาง ได้แก่ กระทรวงและกรม การปกครองส่วนภูมิภาค ประกอบไปด้วยจังหวัด ทั้งสิ้น 76 จังหวัด ไม่รวมกรุงเทพมหานคร และการปกครองส่วนท้องถิ่น ได้แก่ องค์การบริหารส่วนจังหวัด เทศบาล และองค์การบริหารส่วนตำบล ส่วนกรุงเทพมหานครและเมืองพัทยาเป็นเขตการปกครองท้องถิ่นรูปแบบพิเศษ ทั้งนี้ศูนย์กลางการบริหารราชการแผ่นดินอยู่ที่กรุงเทพมหานคร ซึ่งเป็นเมืองหลวง และเมืองที่ใหญ่ที่สุดของประเทศ

ภูมิอากาศ

ภูมิอากาศของไทยเป็นแบบเขตร้อน แบ่งได้เป็น 3 ฤดู ได้แก่ **ฤดูร้อน** เริ่มตั้งแต่กลางเดือนกุมภาพันธ์ – กลางเดือนพฤษภาคม ซึ่งอากาศจะร้อนที่สุดในเดือนเมษายน **ฤดูฝน** จะมีฝนตกและเมฆมากจากมรสุมตะวันตกเฉียงใต้ในช่วงกลางเดือนพฤษภาคม - กลางเดือนตุลาคม และ**ฤดูหนาว** อากาศจะแห้ง หนาวเย็นจากลมมรสุมตะวันออกเฉียงเหนือในช่วงกลางเดือนตุลาคม – กลางเดือนกุมภาพันธ์ ยกเว้นภาคใต้ที่มีอากาศร้อนชื้นตลอดทั้งปี จึงมีเพียง 2 ฤดู คือ ฤดูร้อนกับฤดูฝน

การคมนาคม

การคมนาคมในประเทศไทยส่วนใหญ่จะใช้การขนส่งทางบกเป็นหลัก โดยทางหลวงสายหลักในประเทศไทย ได้แก่ ถนนพหลโยธิน ถนนมิตรภาพ ถนนสุขุมวิท และถนนเพชรเกษม และยังมีทางหลวงพิเศษระหว่างเมือง คือ มอเตอร์เวย์ กรุงเทพฯ-ชลบุรี-พัทยา และบางปะอิน-นครราชสีมา นอกจากนี้ยังมีระบบขนส่งมวลชนให้บริการตามเมืองใหญ่ เช่น รถเมล์ รถไฟ รวมถึงรถไฟฟ้า และรถรับจ้างประเภทต่างๆ เช่น แท็กซี่ มอเตอร์ไซค์รับจ้าง แต่ที่ได้รับความสนใจจากชาวต่างชาติมากที่สุด นั่นคือ รถตุ๊กตุ๊ก

การคมนาคมทางรถไฟ มีโครงสร้างพื้นฐานทางระบบรางระยะทางรวม 5,662.11 กิโลเมตร แบ่งเป็นระยะทางรางรถไฟระหว่างเมือง 5,381.27 กิโลเมตร และรถไฟฟ้าในกรุงเทพฯ และปริมณฑล 280.84 กิโลเมตร โดยมีระบบรถไฟฟ้า ได้แก่ รถไฟฟ้าบีทีเอส รถไฟฟ้าใต้ดิน (MRT) และรถไฟฟ้าเชื่อมท่าอากาศยานสุวรรณภูมิหรือแอร์พอร์ตลิงค์ อีกทั้งยังจะเปิดให้บริการรถไฟที่เชื่อมต่อไปยังประเทศเพื่อนบ้าน ได้แก่ ประเทศมาเลเซีย และสาธารณรัฐประชาธิปไตยประชาชนลาว

การคมนาคมทางอากาศ ประเทศไทยมีท่าอากาศยานที่ทันสมัย เป็นศูนย์กลางการบินของภูมิภาคเอเชียตะวันออกเฉียงใต้ คือ ท่าอากาศยานนานาชาติสุวรรณภูมิ เปิดให้บริการตั้งแต่ปี 2549 นอกจากนี้ยังมีท่าอากาศยานนานาชาติที่อยู่ตามเมืองใหญ่ๆ ของประเทศ เช่น ท่าอากาศยานนานาชาติเชียงใหม่ ท่าอากาศยานนานาชาติเชียงราย ท่าอากาศยานนานาชาติหาดใหญ่ ท่าอากาศยานนานาชาติภูเก็ต ท่าอากาศยานนานาชาติอู่ตะเภา

การคมนาคมทางน้ำ ประเทศไทยมีท่าเรือหลัก ๆ ที่ใช้ขนถ่ายสินค้า และท่าเรือโดยสารเพื่ออำนวยความสะดวกให้แก่ผู้โดยสาร เช่น ท่าเรือกรุงเทพ ท่าเรือคลองเตย และท่าเรือแหลมฉบัง ประเทศไทยยังมีแม่น้ำเจ้าพระยาเป็นเส้นเลือดใหญ่ที่ใช้ในการเดินทางและขนส่ง มีเรือโดยสารให้บริการในเส้นทางต่าง ๆ เช่น เรือด่วนเจ้าพระยา และเรือหางยาว นอกจากนั้นยังมีเรือโดยสารให้บริการในคลองแสนแสบ ซึ่งสามารถเข้าถึงใจกลางกรุงเทพมหานครได้อย่างรวดเร็วอีกด้วย

สังคม

ภาษา ประเทศไทยมีภาษาไทยเป็นภาษาทางการ และเป็นภาษาหลักที่ใช้ติดต่อสื่อสาร การศึกษา และเป็นภาษาพูดที่ใช้กันทั่วประเทศ โดยใช้อักษรไทยเป็นรูปแบบมาตรฐานในการเขียน นอกจากนี้ประเทศไทยยังมีภาษาไทยสำเนียงอื่นที่ใช้กันในแต่ละภูมิภาค (ภาษาถิ่น) เช่น ภาษาใต้ ภาษาไทยถิ่นเหนือ ภาษาไทยถิ่นอีสาน เป็นต้น

ศาสนาและวัฒนธรรม ศาสนาพุทธ เป็นศาสนาที่ประชาชนส่วนใหญ่นับถือ แต่การนับถือศาสนาของคนไทย เป็นเสรีภาพ ไม่ได้มีการบังคับ เช่น ศาสนาอิสลาม คริสต์ ฮินดู และซิกข์ ส่วนวัฒนธรรมที่น่าประทับใจของ แขกผู้มาเยือน จนได้รับสมญานามว่าเป็น “สยามเมืองยิ้ม” คือความเป็นมิตรและการต้อนรับแขกผู้มาเยือน อย่างเป็นกันเอง การทักทายตามประเพณี คือการไหว้ ซึ่งถือว่าเป็นสัญลักษณ์ในการให้ความเคารพและความนับถือแก่อีกผู้หนึ่ง

การศึกษา รัฐบาลจัดการศึกษาขั้นพื้นฐานแบบให้เปล่าแก่ประชาชนเป็นเวลา 12 ปี ส่วนการศึกษาภาคบังคับกำหนดไว้ 9 ปี ระบบโรงเรียนที่ถูกจัดไว้มีตั้งแต่ระดับชั้นอนุบาล ปฐมวัย จนถึงจบระดับประถมศึกษา หรือตั้งแต่ระดับประถมศึกษาจนถึงจบระดับมัธยมศึกษาตอนต้น แต่หลังจากจบการศึกษาระดับมัธยมศึกษาตอนต้นแล้ว บุคคลสามารถเลือกได้ระหว่างศึกษาต่อสายสามัญในระดับมัธยมศึกษาตอนปลาย หรือเลือกศึกษาสายวิชาชีพ หรืออาจเลือกศึกษาต่อในสถาบันทางทหารหรือตำรวจ

เศรษฐกิจ

ประเทศไทยมีเศรษฐกิจแบบผสม มีรายได้หลักจากอุตสาหกรรม การส่งออกสินค้า การท่องเที่ยว การบริการเกษตรกรรมและทรัพยากรธรรมชาติ ที่ทำรายได้ให้คนในประเทศ โดยภาพรวมทางเศรษฐกิจ พ.ศ. 2567 มีผลิตภัณฑ์มวลรวมในประเทศ (GDP) 18,683.9 พันล้านบาท ณ ราคาประจำปี ส่วนการค้า พ.ศ. 2568 ส่งออกมีมูลค่า 11,158.0 พันล้านบาท ในขณะที่นำเข้ามีมูลค่า 11,416.8 พันล้านบาท

ด้านเกษตรกรรม ผลไม้สดเป็นหนึ่งในสินค้าเกษตรที่ประเทศไทยส่งออกเป็นหลัก นอกจากนั้นยังมีพืชผลทางเกษตรอื่น ๆ ได้แก่ ข้าว ยางพารา และผัก มีการเลี้ยงปศุสัตว์ เช่น วัว สุกร เป็ด ไก่ และการเพาะเลี้ยงสัตว์น้ำและการทำประมง มีทั้งประมงน้ำจืด และประมงน้ำทะเล เป็นสินค้าเกษตรที่สำคัญ

ด้านอุตสาหกรรม เช่น อุตสาหกรรมแปรรูปทางการเกษตร สิ่งทอ ผลิตภัณฑ์ยาง และอิเล็กทรอนิกส์

ด้านการท่องเที่ยว ทำรายได้ให้ประเทศสูงมาก เพราะมีสถานที่ท่องเที่ยวและการบริการด้านโรงแรมที่อำนวยความสะดวกและสวยงามอยู่ทุกจังหวัด โดยเฉพาะกรุงเทพมหานคร พัทยา เชียงใหม่ และภาคใต้ฝั่งทะเลอันดามัน

ทรัพยากรธรรมชาติ มีทรัพยากรธรรมชาติที่สำคัญ ได้แก่ หินปูน ยิปซัม สังกะสี เหล็ก ดีบุก ตะกั่ว หินอ่อน ทรายแก้ว เฟลด์สปาร์ ดินขาว ฟลูออไรด์ โพแทซ รัตนชาติ ถ่านหิน หินน้ำมัน และแก๊สธรรมชาติ

แผนพัฒนาเศรษฐกิจและสังคมแห่งชาติ ถือเป็นแผนระดับชาติที่มีความสำคัญในการกำหนดทิศทางการพัฒนาเศรษฐกิจและสังคมของประเทศ ปัจจุบัน รัฐบาลมุ่งพัฒนาประเทศภายใต้แผนพัฒนาเศรษฐกิจและสังคมแห่งชาติ ฉบับที่ 13 พ.ศ. 2566 – 2570 โดยการกำหนดทิศทาง การพัฒนาประเทศในระยะของแผนพัฒนาฯ ได้น้อมนำปรัชญาของเศรษฐกิจพอเพียงมาเป็นหลัก นำทางในการขับเคลื่อนและวางแผนการพัฒนาประเทศไปสู่การบรรลุเป้าหมายในมิติต่าง ๆ ภายใต้ยุทธศาสตร์อย่างเป็นรูปธรรม การกำหนดทิศทางการพัฒนาประเทศที่ควรมุ่งไปในอนาคต หลักปรัชญาของเศรษฐกิจพอเพียงที่สอดคล้องกับเป้าหมายการพัฒนาที่ยั่งยืนของโลก (Sustainable Development Goals: SDGs) ซึ่งจะเป็นจุดเริ่มต้นในการที่จะนำพาประเทศไทยไปสู่การเป็นประเทศที่เศรษฐกิจมีความเจริญเติบโต ท่ามกลางสังคมที่สมานฉันท์ ทันสมัย ก้าวหน้า ควบคู่ไปกับสิ่งแวดล้อมที่ได้รับการดูแลรักษาและใช้ประโยชน์อย่างสมดุลในระยะยาว เพื่อให้ประเทศไทยสามารถเสริมสร้างความเข้มแข็งจากภายในให้สามารถเติบโตต่อไปได้อย่างมั่งคงท่ามกลางความผันแปรที่เกิดขึ้นรอบด้านจากภายนอก และสามารถบรรลุเป้าหมายระยะ 20 ปี ภายใต้ยุทธศาสตร์ชาติ เพื่อพลิกโฉมประเทศไทยสู่ “สังคมก้าวหน้า เศรษฐกิจสร้างมูลค่าอย่างยั่งยืน”

The Kingdom of Thailand

The Kingdom of Thailand is located in Southeast Asia. It is bordered to the east by the Lao People's Democratic Republic and the Kingdom of Cambodia, to the south by the Gulf of Thailand and Malaysia, to the west by the Andaman Sea and the Republic of the Union of Myanmar, and to the north by the Lao People's Democratic Republic and the Republic of the Union of Myanmar.

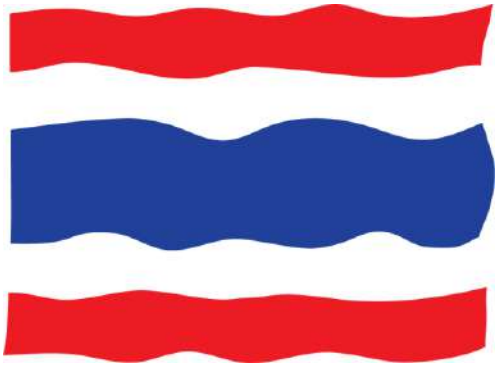

Thailand has an area of approximately 513,139.5 square kilometers. The population in Thailand is approximately 65.8 million people. The official language is Thai. The Baht is the standard currency unit. Thailand's national flag called the "Trirong" in Thai, was first introduced by the King Vajiravudh (Rama VI). With regard to the meaning of Trirong flag, the outer bands of red symbolize blood spilt to protect Thailand's independence and often more simply describe as representing the nation. The inner bands of white symbolize the religion of Buddhism, the predominant religion of the nation, and the blue bands symbolize the monarchy of the nation, which is recognized as the center of Thai people's hearts. In terms of international perspective.

Politics and administrative organization

Thailand is a constitutional monarchy with His Majesty King Maha Vajiralongkorn Phra Vajiraklaochaoyuhua, the tenth king of the House of Chakri, as the ruling monarch. The Democratic System is divided into three branches: the Council of Ministers, the Legislative Department, and the Judiciary Department. The Prime Minister is head of the government. Legislative party: the Parliament house comprises the Senate, holding the position for 5-year term from the selection and appointment, and the House of Representatives, holding the position for 4-year term from constituency and party-list. The Judiciary Division includes the court of justice, the constitutional court and the administrative court, where the members are from selective system. Currently, Thailand is under the 2017 Constitution.

Thailand's Public Administration has three tiers of government: Central Administration, which comprises ministries and bureaus; Provincial Administration, which comprises 76 provinces excluding Bangkok; and Local Administration, which comprises Provincial Administration Organizations, municipalities, and Subdistrict Administration Organizations, Bangkok and Pattaya Special Administrative Area. Bangkok serves as the centre of public administration of the country, is the capital city and the largest city of the country.

Climate

The local climate is tropical, characterized roughly into three seasons. The period of the hot season is during mid-February to mid-May. The highest temperature is in April. The rainy season is rainy and cloudy from the tropical monsoon zone of Southeast Asia from mid-May to mid-October. Then it turns moderate to cool until February. Except for the southern region, where it is hot and humid throughout the year; therefore, there are only 2 seasons: the hot season and the rainy season.

Transport

Transportation in Thailand is mainly based on land transportation. The main highways in Thailand are Phaholyothin Road, Mittraphap Road, Sukhumvit Road, and Phetkasem Road and there are also Intercity Motorways, namely Bangkok - Chon Buri - Pattaya and Bang Pa-In - Nakhon Ratchasima. In addition, there is public transportation in major cities such as fixed-route buses, trains, sky trains and also private automobiles such as taxi, motorcycle taxi and Tuk-Tuk, the most popular among foreigners.

Rail transport: the total distance of rail infrastructure is 5,662.11 km., divided into the intercity rail distance of 5,381.27 km and urban rail (Bangkok and vicinity) distance of 280.84 km. The electric train system are sky-train or BTS, subway or MRT, and Suvarnabhumi Airport Rail Link. Rail links to neighboring countries, namely, Malaysia and the Lao People's Democratic Republic are also operated.

Air transport: As a major aviation hub in Southeast Asia, Thailand's primary international airport is Suvarnabhumi International Airport, which has been in operation since 2006. There are also some other international airports operating in the big cities of the country, namely, Chiang Mai International Airport, Chiang Rai International Airport, Hat Yai International Airport, Phuket International Airport, U-Tapao International Airport.

Water transport, there are many ports and harbors in Thailand, such as Bangkok, Klong Toey, Laem Chabang. These ports can serve for both goods shipment and passengers. In Bangkok, the Chao Phraya River is a major transportation artery, with ferries, waterway taxis (the Chao Phraya Express) and long-tailed boats. Moreover there is the Khlong Saen Saeb boat service, which provides fast, inexpensive transport in central Bangkok.

Social

Language: The official language of Thailand is Thai, it is the principal language in formal communication and in education with Thai alphabet as a standard format in writing. There are several other dialects within the regions, namely, Southern Thai and Northern Thai and Northeastern Thai.

Religion and Culture: Buddhism is the major religious of Thai population, however, Thai people are free to be with any religious, such as Islam, Christianity, Hinduism and Sikhism. Thailand is well-known as "Land of Smiles" as Thai people are friendly and kind and always provide warm hospitality to foreigners. The traditional greeting is "Wei", which is a symbol for showing respect to the others.

Education: The Thai Government provides 12 years of education for all, with 9 years compulsory. The organized school system ranges from kindergarten to early childhood to primary school or from primary school to lower secondary school. After completing lower secondary education, students can choose between continuing their studies at an upper secondary school or choose to study in vocational colleges or may choose to study in a military or police institution.

Economy

Thailand is regarded as a mixed economy, the major economic sectors of the country are mostly based on industry, tourism, service, and natural resources. Overall picture of the Thai economy in 2024; the GDP (at Current Market Prices) of country was 18,683.9 billion baht. Regarding trade in 2025, the export value amounted to 11,158.0 billion baht, whereas the value of imports was 11,416.8 billion baht.

Agriculture: Fresh fruit is one of Thailand's major agricultural exports. Furthermore, the other crops, namely rice, rubber and vegetables are also exported. Thailand also has an important agricultural product in livestock such as cows, pigs, poultry, and freshwater fish, and marine fishery.

Industry: Agro-industry, textile, Rubber products, and electric appliance are Thai outstanding industrial exports.

Tourism generates significant income for Thailand due to the existence of many tourist attractions and the best service of the luxurious hotels in every part of the country, especially in Bangkok, Pattaya, Chiang Mai, and the Andaman Sea coast.

Natural resources: It has important natural resources, such as limestone, gypsum, zinc, iron, tin, lead, marble, silica sand, feldspar, kaolin, fluorite, potash, gems, coal, oil shale, and natural gas etc.

The National Economic and Social Development Plan is significant and important in determining the country's economic and social development direction. Currently, the government development plan is undertaking the National Economic and Social Development Plan No. 13, 2023-2027, by determining performance in accordance with the mentioned period. The driving and planning of the country's development was set within the principles of the "Sufficiency Economy Philosophy" to achieve goals in various dimensions under concrete strategies. The development objectives shall move forward in following the Sufficiency Economy Philosophy and must conform to the world sustainable development goal; SDGs, which will lead the country's economic growth in the midst of a harmonious, modern, and progressive society along with maintaining and balancing the utilization of the environment in the long term. Steadily strengthening Thailand itself internally in order to be stable among surrounding uncertainties and to achieve the long-term 20-year National Strategy to transform to Hi-Value and Sustainable Thailand.

สารบัญ

	หน้า
หน่วยงานที่เผยแพร่	-4-
คำนำ	-5-
แผนที่ประเทศไทย	-7-
ประเทศไทย	-9-
สารบัญแผนภูมิ	-17-
สารบัญตารางสถิติ	-21-
สัญลักษณ์ ตัวย่อ ชื่อย่อ และหน่วยวัด	-51-
การแบ่งเขตภาค	-53-
ตัวชี้วัดที่สำคัญ	-55-
ดัชนี	-581-

Contents

	Page
Distributed by	-4-
Preface	-6-
Map of Thailand	-8-
The Kingdom of Thailand	-13-
List of Figures	-17-
List of Statistical Tables	-21-
Symbols, Abbreviations, Acronyms and Unit	-51-
Regional Specification	-54-
Key Indicator	-55-
Index	-583-

สารบัญแผนภูมิ

1.1 ประชากร การเกิด และการตาย จากการทะเบียน พ.ศ. 2559 - 2568 4

2.1 ร้อยละของผู้มีงานทำ จำแนกตาม สถานภาพแรงงาน และภาค ไตรมาส 3 พ.ศ. 2568 52

2.2 จำนวนผู้มีงานทำ 10 อันดับแรก จำแนกตามอุตสาหกรรม ไตรมาส 3 พ.ศ. 2568 52

3.1 อัตราการเลื่อนชั้น ป.2/ป.3 ป.4/ป.5 ม.1/ม.2 ม.2/ม.3 ม.4/ม.5 และ ม.5/ม.6 ปีการศึกษา 2562 - 2566 102

3.2 นักเรียนออกกลางคัน จำแนกตามสาเหตุการออกกลางคัน ปีการศึกษา 2562 - 2566 102

3.3 เงินอุดหนุนรายหัวพื้นฐาน ปีงบประมาณ พ.ศ. 2569 102

4.1 วัด พระภิกษุ และสามเณรในศาสนาพุทธ พ.ศ. 2565 - 2568 154

List of Figures

1.1 Population, Births and Deaths from Registration Record: 2016 - 2025 4

2.1 Percentage of Employed Persons by Labour Force Status and Region: 3rd Quarter 2025 52

2.2 Top 10 Industries by Number of Employed Persons: 3rd Quarter 2025 52

3.1 Gross Promotion Rate G.2/G.3, G.4/G.5, G.7/G.8, G.8/G.9, G.10/G.11 and G.11/G.12: Academic Years 2019 - 2023 102

3.2 Students with Dropped Out in Schools by Type of Dropped Out: Academic Years 2019 - 2023 102

3.3 Baseline Per-Student Grant: Fiscal Year 2026 102

4.1 Temples, Buddhist Monks and Novices: 2022 - 2025 154

		หน้า			Page
5.1	การตาย จำแนกตามลำดับของกลุ่มสาเหตุการตาย 10 กลุ่มแรกตามบัญชี จำแนกโรคระหว่างประเทศ ฉบับแก้ไขครั้งที่ 10 พ.ศ. 2567	166	5.1	Deaths by the First 10 Leading Cause Groups of Death According to ICD Mortality Tabulation List 1, 10th Revision: 2024	166
6.1	การใช้บริการของผู้ประกันตนมาตรา 33 และมาตรา 39 แต่ละกรณี พ.ศ. 2568	186	6.1	Utilization of Insured Person Section 33 and Section 39 for Each Benefit: 2025	186
6.2	จำนวนและอัตราการเปลี่ยนแปลงของผู้จำนำ จำแนกตามกลุ่มอาชีพ และทรัพย์จำนำ ปีงบประมาณ พ.ศ. 2568	186	6.2	Number and Percent Change of Pawners by Occupation Group and Received Pawn: Fiscal Year 2025	186
7.1	ประชากรอายุ 6 ปีขึ้นไป จำแนกตามการใช้อินเทอร์เน็ต ภาค และเพศ พ.ศ. 2568	212	7.1	Population Aged 6 Years and Over by Internet Use, Region and Sex: 2025	212
7.2	ร้อยละผู้สูงอายุที่ทำงาน จำแนกตามภาค และเพศ พ.ศ. 2565 - 2568	212	7.2	Percentage of Older Workers by Region and Sex: 2022 - 2025	212
8.1	รายได้ ค่าใช้จ่ายเฉลี่ยต่อเดือนของครัวเรือน พ.ศ. 2558 - 2568	228	8.1	Average Monthly Income and Expenditure per Household: 2015 - 2025	228
8.2	ค่าใช้จ่ายเฉลี่ยต่อเดือนของครัวเรือน จำแนกตามประเภทค่าใช้จ่าย พ.ศ. 2567 และ 2568	228	8.2	Average Monthly Expenditure per Household by Type of Expenditure: 2024 and 2025	228
8.3	หนี้สินครัวเรือนทั้งสิ้น พ.ศ. 2566 และ 2568	228	8.3	Average Amount of Debt per Household: 2023 and 2025	228
9.1	คดีเด็กและเยาวชนที่ถูกดำเนินคดี โดยสถานพินิจฯ จำแนกตามเพศ อาชีพ และฐานความผิด ปีงบประมาณ พ.ศ. 2568	248	9.1	Juvenile Cases Handled by Juvenile Observation by Sex, Occupation and Offense Category: Fiscal Year 2025	248
10.1	ผลิตภัณฑ์มวลรวมในประเทศ จำแนกตามราคาประจำปี พ.ศ. 2567	260	10.1	Gross Domestic Product by Current Market Prices: 2024	260
10.2	ผลิตภัณฑ์มวลรวมจังหวัด จำแนกตามราคาประจำปี พ.ศ. 2567	260	10.2	Gross Provincial Product by Current Market Prices: 2024	260

หน้า

11.1 ปริมาณสัตว์น้ำ ที่สะพานปลา และท่าเทียบเรือประมง พ.ศ. 2563 - 2568..... 288
12.1 โรงงานอุตสาหกรรม[1/] ที่จดทะเบียนไว้กับกระทรวงอุตสาหกรรมและได้รับอนุญาตให้ประกอบกิจการ (ตามพระราชบัญญัติโรงงาน พ.ศ.2535) จำแนกเป็นรายภาค พ.ศ. 2567 - 2568..... 318
12.2 คนทำงานในโรงงานอุตสาหกรรม จำแนกตามเพศ และภาค พ.ศ. 2568..... 318
13.1 การจำหน่ายพลังงานไฟฟ้า จำแนกตามประเภทผู้ใช้ พ.ศ. 2564 - 2568..... 350
14.1 สถานการณ์การค้าต่างประเทศของไทย พ.ศ. 2559 - 2568..... 364
15.1 รถจดทะเบียนสะสม ตามพระราชบัญญัติรถยนต์ พ.ศ. 2522 จำแนกตามประเภท และภาค พ.ศ. 2568..... 414
15.2 รถจดทะเบียนใหม่ ตามพระราชบัญญัติการขนส่งทางบก พ.ศ. 2522 จำแนกตามประเภท พ.ศ. 2564 - 2568..... 414
16.1 ภาพรวมการใช้โทรศัพท์มือถือและอินเทอร์เน็ตของประชากรอายุ 6 ปีขึ้นไป พ.ศ. 2564 - 2568..... 452
17.1 เครื่องชี้ภาวะการท่องเที่ยว พ.ศ. 2563 - 2568..... 464
17.2 สถานการณ์การท่องเที่ยวในประเทศ พ.ศ. 2564 และ 2568..... 464
18.1 โครงสร้างการชำระเงินค่าสินค้าเข้าและสินค้าออก จำแนกตามสกุลเงิน พ.ศ. 2564 - 2568..... 482

Page

11.1 Quantity of Fresh Fish at Fish Markets and Fishing Ports: 2020 - 2025..... 288
12.1 Establishments Operated Registration at Ministry of Industry (Factory Act B.E. 2535 (1992)) by Region: 2024 - 2025..... 318
12.2 Workers in Establishments by Sex and Region: 2025..... 318
13.1 Electric Sales Statistics by Type of Customers: 2021 - 2025..... 350
14.1 Thailand's Foreign Trade Situation: 2016 - 2025..... 364
15.1 Accumulated Vehicles Registered Under The Motor Vehicle Act B.E. 2522 (1979) by Type and Region: 2025..... 414
15.2 New Vehicles Registered Under The Land Transport Act B.E. 2522 (1979) by Type: 2021 - 2025..... 414
16.1 Overview of Mobile Phone and Internet Usage of the Population Aged 6 Years and Over: 2021 - 2025..... 452
17.1 Tourism Indicators: 2020 - 2025..... 464
17.2 Domestic Tourism Statistics: 2021 and 2025..... 464
18.1 Structure of Import and Export Receipts Classified by Currency: 2021 - 2025..... 482

		หน้า			Page
19.1	งบประมาณรายจ่าย จำแนกตามลักษณะงาน ปีงบประมาณ พ.ศ. 2560 - 2569	504	19.1	Budget Appropriation by Functions: Fiscal Years 2017 - 2026	504
19.2	เปรียบเทียบงบประมาณรายจ่าย ลักษณะงานการบริการชุมชนและสังคม ปีงบประมาณ พ.ศ. 2568 - 2569	504	19.2	Comparison of Expenditures for Community and Social Services: Fiscal Years 2025 - 2026	504
20.1	การจดแจ้งลิขสิทธิ์ พ.ศ. 2563 - 2568	536	20.1	Copyright Notification: 2020 - 2025	536
20.2	เปรียบเทียบการจดแจ้งลิขสิทธิ์ จำแนกตามประเภทของงาน พ.ศ. 2566 และ 2567	536	20.2	Comparison of Copyrights Notification by Type of Work: 2023 and 2024	536
21.1	ปริมาณขยะมูลฝอยและการจัดการขยะมูลฝอย พ.ศ. 2564 - 2568	550	21.1	Quantity of Solid Waste and Management Solid Waste: 2021 - 2025	550

สารบัญตารางสถิติ

สถิติสังคม

บทที่ 1

สถิติประชากรศาสตร์ ประชากรและเคหะ

		หน้า
	ข้อสังเกตเกี่ยวกับสถิติประชากรศาสตร์ ประชากรและเคหะ	5
1.1	ประชากรจากสำมะโนประชากรและเคหะ จำแนกตามภาค พ.ศ. 2462 2472 2480 2490 2503 2513 2523 2533 2543 และ 2553	11
1.2	ดัชนีชี้วัดที่สำคัญของประชากร พ.ศ. 2543 2553 และ 2558	12
1.3	ประชากรจากการทะเบียน จำแนกตามเพศ พ.ศ. 2544 - 2568	13
1.4	ประชากรจากการทะเบียน จำแนกตามกลุ่มอายุ และเพศ พ.ศ. 2567 - 2568	14
1.5	ประชากรจากการทะเบียน จำแนกตามภาค จังหวัด และเพศ พ.ศ. 2568	15
1.6	ประชากร และบ้านจากการทะเบียน จำแนกตามภาค จังหวัด และเขตการปกครอง พ.ศ. 2568	18
1.7	ประมาณการประชากร (1 ก.ค.) จำแนกตามกลุ่มอายุ และเพศ พ.ศ. 2569 - 2571	21
1.8	ประมาณการประชากร (1 ก.ค.) จำแนกตามภาค จังหวัด และเพศ พ.ศ. 2570 - 2571	22

List of Statistical Tables

Social Statistics

Chapter 1

Demographic, Population and Housing Statistics

		Page
	Note on Demographic, Population and Housing Statistics	5
1.1	Population from Population and Housing Census by Region: 1919, 1929, 1937, 1947, 1960, 1970, 1980, 1990, 2000 and 2010	11
1.2	Key Indicators of The Population: 2000, 2010 and 2015	12
1.3	Population from Registration Record by Sex: 2001 - 2025	13
1.4	Population from Registration Record by Age Group and Sex: 2024 - 2025	14
1.5	Population from Registration Record by Region, Province and Sex: 2025	15
1.6	Population and House from Registration Record by Region, Province and Administration Zone: 2025	18
1.7	Population Projections (1 July) by Age Group and Sex: 2026 - 2028	21
1.8	Population Projections (1 July) by Region, Province and Sex: 2027 - 2028	22

		หน้า			Page
1.9	การเกิดมีชีพ การตาย และการตายของทารก พ.ศ. 2563 - 2567	25	1.9	Live Births, Deaths and Infant Mortality: 2020 - 2024	25
1.10	การเกิดมีชีพ จำแนกตามกลุ่มอายุมารดา และลำดับบุตรที่เกิด พ.ศ. 2565 - 2567	26	1.10	Live Births by Age Group of Mother and Birth Order: 2022 - 2024	26
1.11	การเกิดมีชีพ จำแนกตามน้ำหนักเด็กแรกเกิด พ.ศ. 2563 - 2567	27	1.11	Live Births by Birth Weight: 2020 - 2024	27
1.12	การเกิด และอัตราการเกิดมีชีพ ต่อประชากร 1,000 คน จำแนกตามภาค และจังหวัด พ.ศ. 2566 - 2567	28	1.12	Live Births and Crude Birth Rate per 1,000 Population by Region and Province: 2023 - 2024	28
1.13	การตาย จำแนกตามเพศ และกลุ่มอายุเมื่อตาย พ.ศ. 2565 - 2567	31	1.13	Deaths by Sex and Age Group at Death: 2022 - 2024	31
1.14	การตาย และอัตราตายต่อประชากร 1,000 คน จำแนกตามภาค และจังหวัด พ.ศ. 2566 - 2567	32	1.14	Deaths and Crude Death Rate per 1,000 Population by Region and Province: 2023 - 2024	32
1.15	การตาย และอัตราตายทารก (อายุต่ำกว่า 1 ปี) ต่อการเกิดมีชีพ 1,000 คน จำแนกตามภาค และเพศ พ.ศ. 2563 - 2567	35	1.15	Infant Deaths and Infant Mortality (Under 1 Year) Rate per 1,000 Live Births Under 1 Year by Region and Sex: 2020 - 2024	35
1.16	การเกิด การตาย การย้ายเข้า และการย้ายออกจากการทะเบียน จำแนกตามภาค และเพศ พ.ศ. 2567 - 2568	36	1.16	Births, Deaths, Registered-In and Registered-Out from Registration Record by Region and Sex: 2024 - 2025	36
1.17	การจดทะเบียนสมรส และหย่า จำแนกตามภาค พ.ศ. 2566 - 2568	38	1.17	Marriage and Divorce Registration by Region: 2023 - 2025	38
1.18	การเกิด การตาย การย้ายเข้า และการย้ายออก ในกรุงเทพมหานครจากการทะเบียน จำแนกตามสำนักงานเขต และเพศ พ.ศ. 2568	39	1.18	Births, Deaths, Registered-In and Registered-Out in Bangkok from Registration Record by District Office and Sex: 2025	39

		หน้า			Page
1.19	สถานภาพการย้ายถิ่นของประชากร พ.ศ. 2566 - 2568	41	1.19	Migration of Population: 2023 - 2025	41
1.20	คนเข้ามาในประเทศ จำแนกตามสัญชาติ พ.ศ. 2566 - 2568	42	1.20	Arrivals by Nationality: 2023 - 2025	42
1.21	คนออกไปนอกประเทศ จำแนกตามสัญชาติ พ.ศ. 2566 - 2568	43	1.21	Departures by Nationality: 2023 - 2025	43
1.22	ร้อยละของครัวเรือนส่วนบุคคล จำแนกตามลักษณะที่สำคัญของครัวเรือน และภาค พ.ศ. 2567 - 2568	44	1.22	Percentage of Private Households by Major Housing Characteristics and Region: 2024 - 2025	44
1.23	เนื้อที่ และเขตการปกครอง จำแนกตามภาค และจังหวัด ณ วันที่ 31 ธันวาคม พ.ศ. 2568	48	1.23	Area and Administration Zone by Region and Province as of 31st December 2025	48

บทที่ 2

สถิติแรงงาน

Chapter 2

Labour Statistics

	ข้อสังเกตเกี่ยวกับสถิติแรงงาน	53		Note on Labour Statistics	53
2.1	ประชากรอายุ 15 ปีขึ้นไป จำแนกตามสถานภาพแรงงาน และไตรมาส พ.ศ. 2567 - 2568	63	2.1	Population Aged 15 Years and Over by Labour Force Status and Quarter: 2024 - 2025	63
2.2	ประชากรอายุ 15 ปีขึ้นไป จำแนกตามสถานภาพแรงงาน ภาค และจังหวัด ไตรมาส 3 พ.ศ. 2568	64	2.2	Population Aged 15 Years and Over by Labour Force Status, Region and Province: 3rd Quarter, 2025	64
2.3	ผู้มีงานทำ จำแนกตาม ระดับการศึกษาที่สำเร็จ และไตรมาส พ.ศ. 2567 - 2568	70	2.3	Employed Persons by Level of Educational Attainment and Quarter: 2024 - 2025	70
2.4	ผู้มีงานทำ จำแนกตามอาชีพ ชั่วโมงทำงาน และเพศ ไตรมาส 3 พ.ศ. 2568	71	2.4	Employed Persons by Occupation, Hours Worked and Sex: 3rd Quarter, 2025	71
2.5	ผู้มีงานทำ จำแนกตามอุตสาหกรรม และสถานภาพทำงาน ไตรมาส 3 พ.ศ. 2568	72	2.5	Employed Persons by Industry and Work Status: 3rd Quarter, 2025	72

หน้า

2.6 อัตราการว่างงาน จำแนกตามระดับการศึกษาที่สำเร็จ เพศ และไตรมาส พ.ศ. 2567 - 2568 74
2.7 ลูกจ้าง จำแนกตามระดับค่าจ้างหรือเงินเดือน เพศ และอุตสาหกรรม ไตรมาส 3 พ.ศ. 2568 78
2.8 ลูกจ้างรัฐบาล จำแนกตามอุตสาหกรรม ค่าจ้างเฉลี่ย และผลประโยชน์ตอบแทนอื่น ๆ ไตรมาส 3 พ.ศ. 2568 82
2.9 ลูกจ้างเอกชน จำแนกตามอุตสาหกรรม ค่าจ้างเฉลี่ย และผลประโยชน์ตอบแทนอื่น ๆ ไตรมาส 3 พ.ศ. 2568 84
2.10 อัตราการมีส่วนร่วมในกำลังแรงงาน จำแนกตามกลุ่มอายุ เพศ และไตรมาส พ.ศ. 2567 - 2568 86
2.11 ผู้มีงานทำที่อยู่ในแรงงานในระบบและนอกระบบ จำแนกตามกลุ่มอายุ และเพศ พ.ศ. 2567 - 2568 87
2.12 แรงงานนอกระบบ จำแนกตามปัญหาจากการทำงาน และภาค พ.ศ. 2567 - 2568 88
2.13 กำลังคนภาครัฐในฝ่ายพลเรือน จำแนกตามประเภทกำลังคน ปีงบประมาณ พ.ศ. 2563 - 2567 89
2.14 ข้าราชการในฝ่ายพลเรือน และข้าราชการพลเรือนสามัญ จำแนกตามส่วนราชการ ปีงบประมาณ พ.ศ. 2566 - 2567 90
2.15 ข้าราชการในฝ่ายพลเรือน จำแนกตามประเภทข้าราชการ เพศ และ ระดับการศึกษา ปีงบประมาณ พ.ศ. 2567 93

Page

2.6 Unemployment Rate by Level of Educational Attainment, Sex and Quarter: 2024 - 2025 74
2.7 Employee by Wage/Salary, Sex and Industry: 3rd Quarter, 2025 78
2.8 Government Employees by Industry, Average Wage and Fringe Benefit: 3rd Quarter, 2025 82
2.9 Private Employees by Industry, Average Wage and Fringe Benefit: 3rd Quarter, 2025 84
2.10 Labour Force Participation Rate by Age Group, Sex and Quarter: 2024 - 2025 86
2.11 Formal and Informal Employment by Age Group and Sex: 2024 - 2025 87
2.12 Informal Employment by Problem at Work and Region: 2024 - 2025 88
2.13 Civilian Workforce by Type of Workforce: Fiscal Years 2020 - 2024 89
2.14 Government Officials and Ordinary Civil Servants by Ministry: Fiscal Years 2023 - 2024 90
2.15 Government Officials by Type of Official, Sex and Level of Education: Fiscal Year 2024 93

		หน้า			Page
2.16	ข้าราชการพลเรือนสามัญ จำแนกตามส่วนราชการ ประเภทตำแหน่ง ระดับตำแหน่ง และระดับศึกษา ปีงบประมาณ พ.ศ. 2567	94	2.16	Ordinary Civil Servants by Ministry, Position Category, Level and Education: Fiscal Year 2024	94
2.17	อัตราค่าจ้างขั้นต่ำ พ.ศ. 2561 - 2568	96	2.17	Minimum Wage Rate: 2018 - 2025	96
2.18	คนต่างด้าวที่ได้รับอนุญาตทำงานคงเหลือ จำแนกตามประเภทการอนุญาต และภาค ณ เดือนธันวาคม พ.ศ. 2566 - 2567	100	2.18	Migrant Workers Granted Work Permits by Type of Permission and Region as of December: 2023 - 2024	100

บทที่ 3

สถิติการศึกษา

Chapter 3

Education Statistics

	ข้อสังเกตเกี่ยวกับสถิติการศึกษา	103		Note on Education Statistics	103
3.1	งบประมาณรายจ่ายด้านการศึกษา จำแนกตามลักษณะงานด้านการศึกษา ปีงบประมาณ พ.ศ. 2559 - 2568	109	3.1	Education Expenditure by Function: Fiscal Years 2016 - 2025	109
3.2	สถานศึกษาในระบบโรงเรียน จำแนกตามสังกัดในกรุงเทพมหานคร และส่วนภูมิภาค ปีการศึกษา 2563 - 2567	110	3.2	Institution in The Formal School System by Jurisdiction in Bangkok and Other Provinces: Academic Years 2020 - 2024	110
3.3	ครูหรืออาจารย์ในระบบโรงเรียน จำแนกตามสังกัดในกรุงเทพมหานคร และส่วนภูมิภาค ปีการศึกษา 2563 - 2567	114	3.3	Teachers in The Formal School System by Jurisdiction in Bangkok and Other Provinces: Academic Years 2020 - 2024	114
3.4	นักเรียน นิสิต และนักศึกษาในระบบโรงเรียน จำแนกตามสังกัดในกรุงเทพมหานครและ ส่วนภูมิภาค ปีการศึกษา 2563 - 2567	118	3.4	Students in The Formal School System by Jurisdiction in Bangkok and Other Provinces: Academic Years 2020 - 2024	118
3.5	จำนวนและร้อยละของนักเรียน นิสิต นักศึกษา ในระบบโรงเรียนต่อประชากรในวัยเรียน จำแนกตามระดับการศึกษา ชั้นเรียน และเพศ ปีการศึกษา 2567	122	3.5	Number of Students in The Formal School System as a Percentage of Schools-age Population by Level of Education, Grade and Sex: Academic Year 2024	122

หน้า

3.6 นักเรียน นิสิต และนักศึกษาในระบบโรงเรียน จำแนกตามระดับการศึกษา ชั้นเรียน และประเภทการศึกษา ปีการศึกษา 2565 - 2567 124
3.7 ห้องเรียนและนักเรียน ระดับก่อนประถมศึกษาในระบบโรงเรียน จำแนกตามสังกัด ชั้นเรียน และเพศ ปีการศึกษา 2565 - 2567 128
3.8 ห้องเรียนและนักเรียน ระดับประถมศึกษาในระบบโรงเรียน จำแนกตามสังกัด ชั้นเรียน และเพศ ปีการศึกษา 2565 - 2567 130
3.9 ห้องเรียนและนักเรียนระดับมัธยมศึกษาตอนต้น และมัธยมศึกษาตอนปลายในระบบโรงเรียน จำแนกตามสังกัด ชั้นเรียน และเพศ ปีการศึกษา 2565 - 2567 132
3.10 นักเรียน นักศึกษาประเภทอาชีวศึกษา ในสถานศึกษาสังกัดกระทรวงศึกษาธิการ ในระบบโรงเรียน จำแนกตามหลักสูตร ประเภทวิชา สังกัด ชั้นเรียน และเพศ ปีการศึกษา 2565 - 2567 136
3.11 นักศึกษาระดับอุดมศึกษา (อนุปริญญา) ประเภทอาชีวศึกษา และสาขาวิชาอื่น ในระบบโรงเรียน จำแนกตามประเภทวิชา สังกัด และเพศ ปีการศึกษา 2565 - 2567 138

Page

3.6 Students in The Formal School System by Level of Education, Grade and Type of Education: Academic Years 2022 - 2024 124
3.7 Classrooms and Students at Pre-Elementary Level in The Formal School System by Jurisdiction, Grade and Sex: Academic Years 2022 - 2024 128
3.8 Classrooms and Students at Elementary Level in The Formal School System by Jurisdiction, Grade and Sex: Academic Years 2022 - 2024 130
3.9 Classrooms and Students at Lower and Upper Secondary Level in The Formal School System by Jurisdiction, Grade and Sex: Academic Years 2022 - 2024 132
3.10 Students in Vocational Education Under The Ministry of Education in The Formal System by Program, Type of Course, Jurisdiction, Grade and Sex: Academic Years 2022 - 2024 136
3.11 Higher Education Students at The Diploma Level in Vocational Type and Other Types of Educational in The Formal System by Type of Course, Jurisdiction and Sex: Academic Years 2022 - 2024 138

หน้า

3.12 นิสิต นักศึกษาระดับอุดมศึกษา (ปริญญาตรี) ในระบบโรงเรียน จำแนกตามสังกัด และเพศ ปีการศึกษา 2565 - 2567 140
3.13 นิสิต นักศึกษาระดับอุดมศึกษา (สูงกว่าปริญญาตรี) ในสถาบันอุดมศึกษา ของรัฐ และเอกชนในระบบโรงเรียน จำแนกตามสถานศึกษา และเพศ ปีการศึกษา 2565 - 2567 142
3.14 นักเรียนพิการเรียนร่วม จำแนกตามระดับการศึกษา และประเภท ความพิการ ปีการศึกษา 2564 - 2568 144
3.15 นักเรียนด้อยโอกาส จำแนกตามระดับการศึกษา และประเภทความด้อยโอกาส ปีการศึกษา 2564 - 2568 146
3.16 นักเรียนออกกลางคัน จำแนกตามสาเหตุการออกกลางคัน ปีการศึกษา 2562 - 2566 148
3.17 ผลสัมฤทธิ์ทางการเรียนระดับประถมศึกษา และมัธยมศึกษา ปีการศึกษา 2563 - 2567 149
3.18 อัตราการออกกลางคันของนักเรียน ระดับประถมศึกษาถึงมัธยมศึกษา สังกัดสำนักงานคณะกรรมการศึกษา ขั้นพื้นฐาน ปีการศึกษา 2562 - 2566 150
3.19 อัตราการเลื่อนชั้น ป.2/ป.3 ป.4/ป.5 ม.1/ม.2 ม.2/ม.3 ม.4/ม.5 และ ม.5/ม.6 ปีการศึกษา 2552 - 2567 151

Page

3.12 Higher Education Students at Undergraduate Degree Level in The Formal System by Jurisdiction and Sex: Academic Years 2022 - 2024 140
3.13 Higher Education Students at Graduate Degree Level in Public and Private Institutions in The Formal School System by Institution and Sex: Academic Years 2022 - 2024 142
3.14 Students with Disabilities in Inclusive Schools by Level of Education and Type of Disability: Academic Years 2021 - 2025 144
3.15 Students with Inferior Opportunity in Schools by Level of Education and Type of Inferior Opportunity: Academic Years 2021 - 2025 146
3.16 Students with Dropped Out in Schools by Reason for Dropping Out: Academic Years 2019 - 2023 148
3.17 Learning Achievement at Elementary and Secondary Levels: Academic Years 2020 - 2024 149
3.18 Student Dropout Rates at Students of Elementary to Upper Secondary Levels Under The Office of Basic Education Commission: Academic Years 2019 - 2023 150
3.19 Gross Promotion Rate G.2/G.3, G.4/G.5, G.7/G.8, G.8/G.9, G.10/G.11 and G.11/G.12: Academic Years 2009 - 2024 151

		หน้า			Page
3.20	นักเรียน นิสิต/นักศึกษาที่สำเร็จการศึกษา จำแนกตามระดับการศึกษา และเพศ ปีการศึกษา 2564 - 2566	152	3.20	Students with Graduates by Level of Education and Sex: Academic Years 2021 - 2023	152

บทที่ 4

สถิติศาสนา ศิลปะ วัฒนธรรม

Chapter 4

Religion, Art and Culture Statistics

	ข้อสังเกตเกี่ยวกับสถิติศาสนา ศิลปะ วัฒนธรรม	155		Note on Religion Art and Culture Statistics	155
4.1	วัด พระภิกษุ และสามเณรในศาสนาพุทธ จำแนกตามภาค และจังหวัด พ.ศ. 2567 - 2568	157	4.1	Temples, Buddhist Monks and Novices by Region and Province: 2024 - 2025	157
4.2	วัดไทยในต่างประเทศ พ.ศ. 2563 - 2567	160	4.2	Thai Temples Abroad: 2020 - 2024	160
4.3	วัดร้างในประเทศไทย จำแนกตามภาค และจังหวัด พ.ศ. 2564 - 2567	162	4.3	Abandoned Temples in Thailand by Region and Province: 2021 - 2024	162

บทที่ 5

สถิติสุขภาพ

Chapter 5

Health Statistics

	ข้อสังเกตเกี่ยวกับสถิติสุขภาพ	167		Note on Health Statistics	167
5.1	ประชากรอายุ 15 ปีขึ้นไปที่สูบบุหรี่และดื่มเครื่องดื่มที่มีแอลกอฮอล์ จำแนกตามพฤติกรรมการสูบบุหรี่/การดื่มเครื่องดื่มที่มีแอลกอฮอล์ เพศ และกลุ่มอายุ พ.ศ. 2560 2564 และ 2567	171	5.1	Population Aged 15 Years and Over Smoking and Alcohol Consumption by Smoking/Alcohol Consumption Behaviour, Sex and Age Group: 2017, 2021 and 2024	171
5.2	ร้อยละของประชากรอายุ 6 ปีขึ้นไป จำแนกตามพฤติกรรมการบริโภคอาหาร และกลุ่มอายุ พ.ศ. 2564	172	5.2	Percentage of Population Aged 6 Years and Over by Food Consumption Behaviour and Age Group: 2021	172
5.3	ผู้ป่วยนอก ตามกลุ่มสาเหตุ (21 กลุ่มโรค) จากสถานบริการสาธารณสุข ของกระทรวงสาธารณสุข พ.ศ. 2565 - 2567	173	5.3	Out-Patients According to 21 Cause Groups from Health Service Units, Ministry of Public Health: 2022 - 2024	173

หน้า

5.4 ผู้ป่วยใน ตามกลุ่มสาเหตุป่วยที่สำคัญ จากสถานบริการสาธารณสุข ของกระทรวงสาธารณสุข พ.ศ. 2567 174
5.5 ร้อยละของผู้หญิงอายุ 15 - 49 ปี ที่ปัจจุบันสมรสจดทะเบียนหรืออยู่กินกับผู้ชาย จำแนกตามวิธีการคุมกำเนิด พ.ศ. 2562 และ 2565 178
5.6 การตาย จำแนกตามลำดับของกลุ่มสาเหตุการตาย 10 กลุ่มแรก (ตามบัญชีจำแนกโรคระหว่างประเทศ ฉบับแก้ไขครั้งที่ 10) พ.ศ. 2565 - 2567 179
5.7 สถานพยาบาล ที่มีเตียงรับผู้ป่วยไว้ค้างคืน และจำนวนเตียงตามแบบการบริหาร พ.ศ. 2565 - 2567 180
5.8 บุคลากรทางการแพทย์ จำแนกตามประเภทเจ้าหน้าที่ พ.ศ. 2564 - 2567 181
5.9 ใบอนุญาตประกอบธุรกิจเกี่ยวกับยา จำแนกตามภาค และจังหวัด พ.ศ. 2569 182

บทที่ 6
สถิติสวัสดิการสังคม

ข้อสังเกตเกี่ยวกับสถิติสวัสดิการสังคม 189
6.1 ประชากร ที่ได้รับสวัสดิการค่ารักษาพยาบาล จำแนกตามประเภทสวัสดิการค่ารักษาพยาบาล และภาค พ.ศ. 2564 และ 2566 191
6.2 ประชากร ที่เจ็บป่วยและมีการรักษาพยาบาล ในระหว่าง 1 เดือนก่อนวันสัมภาษณ์ จำแนกตามสวัสดิการค่ารักษาพยาบาล ที่ใช้ในการเจ็บป่วยครั้งสุดท้าย เพศ และสาเหตุของการเจ็บป่วยครั้งสุดท้าย พ.ศ. 2566 192

Page

5.4 In-Patients by Major Cause Groups from Health Service Units, Ministry of Public Health: 2024 174
5.5 Percentage of Women Age 15 - 49 Years Currently Married or in Union who are Using (or whose partner is using) a Contraceptive Method: 2019 and 2022 178
5.6 Deaths by the First 10 Leading Cause Groups of Death (According to ICD Mortality Tabulation List1, 10th Revision): 2022 - 2024 179
5.7 Hospital and Medical Establishment with Beds by Type of Administration: 2022 - 2024 180
5.8 Health Personnel by Category of Personnel: 2021 - 2024 181
5.9 Drug-Related Business License by Region and Province: 2026 182

Chapter 6
Social Security Statistics

Note on Social Security Statistics 189
6.1 Population who Received Health Insurance by Type of Health Insurance and Region: 2021 and 2023 191
6.2 Population Being Ill and Getting Treatment in the Past Month Before the Date of Interview by Using Health Insurance for the Last Illness, Sex and Cause of the Last Illness: 2023 192

หน้า

6.3 ทรัพย์จำนำ ไถ่ถอน และทรัพย์หลุดจำนำ ปีงบประมาณ พ.ศ. 2566 - 2568 193

6.4 ผู้จำนำ จำแนกตามกลุ่มอาชีพ และทรัพย์จำนำ ปีงบประมาณ พ.ศ. 2566 - 2568 194

6.5 สถานประกอบการ และผู้ประกันตน ตามมาตรา 33 มาตรา 39 และมาตรา 40 จำแนกตามภาค และจังหวัด พ.ศ. 2568 195

6.6 การประสบอันตรายหรือเจ็บป่วยเนื่องจากการทำงานต่อลูกจ้าง 1,000 คน จำแนกตามความรุนแรง ภาค และจังหวัด พ.ศ. 2567 198

6.7 การใช้บริการของผู้ประกันตนมาตรา 33 และมาตรา 39 แต่ละกรณี จำแนกตามภาค และจังหวัด พ.ศ. 2567 204

6.8 ผู้สูงอายุที่ได้รับเงินการสนับสนุนกู้ยืมเงินทุนประกอบอาชีพจากกองทุนผู้สูงอายุ จำแนกตามภาค และจังหวัด ปีงบประมาณ พ.ศ. 2567 - 2568 207

บทที่ 7

สถิติหญิงและชาย

ข้อสังเกตเกี่ยวกับสถิติหญิงและชาย 213

7.1 ประชากรจากการทะเบียน จำแนกตามภาค เขตการปกครอง และเพศ พ.ศ. 2568 215

7.2 ประชากรอายุ 15 ปีขึ้นไป จำแนกตามสถานภาพแรงงาน เพศ และไตรมาส พ.ศ. 2568 216

7.3 ผู้มีงานทำที่อยู่ในแรงงานในระบบ และนอกระบบ จำแนกตามระดับการศึกษาที่สำเร็จ และเพศ พ.ศ. 2568 217

Page

6.3 Pawned Property, Redeemed Pawns and Overdue Pawn: Fiscal Years 2023 - 2025 193

6.4 Pawners by Occupation Group and Received Pawn: Fiscal Years 2023 - 2025 194

6.5 Enterprises and Insured Persons Section 33, Section 39 and Section 40 by Region and Province: 2025 195

6.6 Occupational Injuries or Diseases per 1,000 Employees by Severity, Region and Province: 2024 198

6.7 Utilization of Insured Person Section 33 and Section 39 for Each Benefit by Region and Province: 2024 204

6.8 Elderly Receiving Financial Support Loan for Occupation Capital from the Senior Older Persons Fund by Region and Province: Fiscal Years 2024 - 2025 207

Chapter 7

Gender Statistics

Note on Gender Statistics 213

7.1 Population from Registration Record by Region, Administration Zone and Sex: 2025 215

7.2 Population Aged 15 Years and Over by Labour Force Status, Sex and Quarter: 2025 216

7.3 Formal and Informal Employed Persons by Level of Educational Attainment and Sex: 2025 217

หน้า

7.4 จำนวนและสัดส่วนผู้สูงอายุที่ทำงาน จำแนกตามภาค เขตการปกครอง และเพศ พ.ศ. 2568 218
7.5 จำนวนผู้ป่วยมะเร็งรายใหม่ จำแนกตามเพศ และเขตบริการสุขภาพ พ.ศ. 2566 219
7.6 ข้าราชการในฝ่ายพลเรือน จำแนกตามส่วนราชการ และเพศ ปีงบประมาณ พ.ศ. 2567 220
7.7 สตรีที่ทำงาน จำแนกตามอุตสาหกรรม พ.ศ. 2566 - 2568 221
7.8 เหตุการณ์ความรุนแรงในครอบครัว จำแนกตามประเภทเหตุการณ์ความรุนแรง ในครอบครัว พ.ศ. 2566 222
7.9 ร้อยละการรู้หนังสือของประชากร อายุ 15 - 49 ปี จำแนกตามภาค กลุ่มอายุ กลุ่มดัชนีความมั่งคั่ง และเพศ พ.ศ. 2565 223
7.10 ข้าราชการพลเรือนสามัญ จำแนกตาม ประเภทตำแหน่ง ระดับตำแหน่ง และเพศ ปีงบประมาณ พ.ศ. 2567 224
7.11 ข้าราชการในตำแหน่งระดับสูง จำแนกตามตำแหน่ง และเพศ ปีงบประมาณ พ.ศ. 2567 225
7.12 ประชาชนอายุ 6 ปีขึ้นไป จำแนกตามการใช้อินเทอร์เน็ต ภาค เขตการปกครอง และเพศ พ.ศ. 2568 226

Page

7.4 Number and Proportion of Older Workers by Region, Administration Zone and Sex: 2025 218
7.5 Number of New Cancer Patients by Sex and Health Service Network: 2023 219
7.6 Government Officials by Ministry and Sex: Fiscal Year 2024 220
7.7 Female Workers by Industry: 2023 - 2025 221
7.8 Domestic Violence by Type of Violence: 2023 222
7.9 Percentage of Population Literacy Age 15-49 Years by Region, Age Group, Wealth Index Quintile and Sex: 2022 223
7.10 Ordinary Civil Servants by Category, Level and Sex: Fiscal Year 2024 224
7.11 Senior Executives in Government by Position and Sex: Fiscal Year 2024 225
7.12 Population Aged 6 Years and Over by Internet Use, Region, Administration Zone and Sex: 2025 226

หน้า

บทที่ 8
สถิติรายได้และรายจ่ายของครัวเรือน

ข้อสังเกตเกี่ยวกับสถิติรายได้และรายจ่ายของครัวเรือน..... 229

8.1 รายได้ และค่าใช้จ่ายเฉลี่ยต่อเดือนของครัวเรือน จำแนกตามภาค พ.ศ. 2566 - 2568..... 233

8.2 รายได้เฉลี่ยต่อเดือนของครัวเรือน จำแนกตามแหล่งที่มาของรายได้ และภาค พ.ศ. 2566 และ 2568..... 234

8.3 รายได้เฉลี่ยต่อเดือนของครัวเรือน จำแนกตามสถานะทางเศรษฐสังคมของครัวเรือน และแหล่งที่มาของรายได้ พ.ศ. 2568..... 236

8.4 ค่าใช้จ่ายเฉลี่ยต่อเดือนของครัวเรือน จำแนกตามประเภทของค่าใช้จ่าย และภาค พ.ศ. 2567 - 2568..... 238

8.5 ร้อยละของครัวเรือน จำแนกตามค่าใช้จ่ายทั้งสิ้นเฉลี่ยต่อเดือน และภาค พ.ศ. 2567 - 2568..... 240

8.6 จำนวนครัวเรือนที่เป็นหนี้ และหนี้สินเฉลี่ยต่อครัวเรือนทั้งสิ้น จำแนกตามวัตถุประสงค์ของการกู้ยืม แหล่งเงินกู้ และภาค พ.ศ. 2566 และ 2568..... 242

8.7 ค่าใช้จ่ายด้านพลังงานเฉลี่ยต่อเดือนของครัวเรือน จำแนกตามประเภทของพลังงาน และภาค พ.ศ. 2568..... 244

8.8 ตัวชี้วัดความยากจน จำแนกตามภาค พ.ศ. 2563 - 2567..... 245

Page

Chapter 8
Household Income and Expenditure Statistics

Note on Household Income and Expenditure Statistics..... 229

8.1 Average Monthly Income and Expenditure per Household by Region: 2023 - 2025..... 233

8.2 Average Monthly Income per Household by Source of Income and Region: 2023 and 2025..... 234

8.3 Average Monthly Income per Household by Socio-Economic Class of Household and Source of Income: 2025..... 236

8.4 Average Monthly Expenditure per Household by Type of Expenditure and Region: 2024 - 2025..... 238

8.5 Percentage of Households by Average Total Monthly Expenditure and Region: 2024 - 2025..... 240

8.6 Number of Indebted Households and Average Debt per Household by Purpose of Borrowing, Source of Loan and Region: 2023 and 2025..... 242

8.7 Average Monthly Energy Consumption per Household by Type of Energy and Region: 2025..... 244

8.8 Poverty Indicators by Region: 2020 - 2024..... 245

หน้า | Page

บทที่ 9
สถิติยุติธรรม ความมั่นคง การเมือง และการปกครอง

Chapter 9
Justice, Security, Political and Public Administration Statistics

ข้อสังเกตเกี่ยวกับสถิติยุติธรรม ความมั่นคง การเมือง และการปกครอง..... 249

9.1 คดีแพ่งที่ขึ้นสู่การพิจารณาของศาล จำแนกตามศาล และมูลคดี พ.ศ. 2567 - 2568..... 251

9.2 คดีอาญาที่ขึ้นสู่การพิจารณาของศาล จำแนกตามศาล และมูลคดี พ.ศ. 2567 - 2568..... 252

9.3 คดีอาญาที่น่าสนใจ จำแนกตามประเภทข้อหา พ.ศ. 2567 - 2568..... 254

9.4 คดีเด็กและเยาวชนที่ถูกดำเนินคดี โดยสถานพินิจฯ จำแนกตามเพศ ระดับการศึกษา อาชีพ และฐานความผิด ปีงบประมาณ พ.ศ. 2566 - 2568..... 255

9.5 คดีครอบครัวที่รับใหม่เกี่ยวกับ การคุ้มครองผู้เยาว์ จำแนกตามกิจกรรม ปีงบประมาณ พ.ศ. 2567 - 2568..... 256

Note on Justice, Security, Political and Public Administration Statistics..... 249

9.1 Civil Cases Commenced by Court and Type of Offence: 2024 - 2025..... 251

9.2 Criminal Cases Commenced by Court and Type of Offence: 2024 - 2025..... 252

9.3 Reported Interesting Crimes by Type of Charge: 2024 - 2025..... 254

9.4 Juvenile Cases Handled by Juvenile Observation by Sex, Level of Education, Occupation and Offense Category: Fiscal Years 2023 - 2025..... 255

9.5 Family Civil Cases Concerning the Protection of Juvenile's Rights by Activities: Fiscal Years 2024 - 2025..... 256

สถิติเศรษฐกิจ
บทที่ 10
บัญชีประชาชาติ

Economic Statistics
Chapter 10
National Accounts

ข้อสังเกตเกี่ยวกับบัญชีประชาชาติ..... 261

10.1 รายได้ประชาชาติสุทธิ ผลิตภัณฑ์มวลรวมประชาชาติ และรายจ่ายเพื่อการอุปโภคบริโภค พ.ศ. 2565 - 2567..... 263

Note on National Accounts..... 261

10.1 Net National Income, Gross National Product and Consumption Expenditure: 2022 - 2024..... 263

หน้า

10.2 ผลิตภัณฑ์มวลรวมในประเทศ จำแนกตามราคาประจำปี และสาขาการผลิต พ.ศ. 2565 - 2567..... 264
10.3 ผลิตภัณฑ์มวลรวมในประเทศ จำแนกตามแบบปริมาณลูกโซ่ (ปีอ้างอิง พ.ศ. 2545) และสาขาการผลิต พ.ศ. 2565 - 2567..... 265
10.4 ผลิตภัณฑ์มวลรวมในประเทศ จำแนกตามราคาพื้นฐาน และสาขาการผลิต พ.ศ. 2565 - 2567..... 266
10.5 รายได้ประชาชาติ จำแนกตามราคาประจำปี และประเภทรายได้ พ.ศ. 2565 - 2567..... 267
10.6 รายจ่ายเพื่อการอุปโภคบริโภค จำแนกตามราคาประจำปี และประเภทรายจ่าย พ.ศ. 2565 - 2567..... 268
10.7 รายจ่ายเพื่อการอุปโภคบริโภค จำแนกตามแบบปริมาณลูกโซ่ (ปีอ้างอิง พ.ศ. 2545) และประเภทรายจ่าย พ.ศ. 2565 - 2567..... 270
10.8 รายจ่ายเพื่อการอุปโภคบริโภคขั้นสุดท้ายของเอกชน จำแนกตามราคาประจำปี และประเภทรายจ่าย พ.ศ. 2565 - 2567..... 272
10.9 รายจ่ายเพื่อการอุปโภคบริโภคขั้นสุดท้ายของเอกชน จำแนกตามแบบปริมาณลูกโซ่ (ปีอ้างอิง พ.ศ. 2545) และประเภทรายจ่าย พ.ศ. 2565 - 2567..... 274

Page

10.2 Gross Domestic Product by Current Market Prices and Economic Activities: 2022 - 2024..... 264
10.3 Gross Domestic Product by Chain Volume Measures (Reference Year = 2002) and Economic Activities: 2022 - 2024..... 265
10.4 Gross Domestic Product by Basic Prices and Economic Activities: 2022 - 2024..... 266
10.5 National Income by Current Market Prices and Type of Income: 2022 - 2024..... 267
10.6 Consumption Expenditure by Current Market Prices and Type of Expenditure: 2022 - 2024..... 268
10.7 Consumption Expenditure by Chain Volume Measures (Reference Year = 2002) and Type of Expenditure: 2022 - 2024..... 270
10.8 Private Final Consumption Expenditure by Current Market Prices and Type of Expenditure: 2022 - 2024..... 272
10.9 Private Final Consumption Expenditure by Chain Volume Measures (Reference Year = 2002) and Type of Expenditure: 2022 - 2024..... 274

หน้า

10.10 การสะสมทุนในรูปสินทรัพย์ถาวร จำแนกตามราคาประจำปี และสินค้าประเภททุน พ.ศ. 2565 - 2567 276
10.11 การสะสมทุนในรูปสินทรัพย์ถาวร จำแนกตามแบบปริมาณลูกโซ่ (ปีอ้างอิง พ.ศ. 2545) และสินค้าประเภททุน พ.ศ. 2565 - 2567 277
10.12 รายได้ รายจ่าย และการออมของครัวเรือน พ.ศ. 2565 - 2567 278
10.13 การออมและการลงทุนในประเทศ พ.ศ. 2565 - 2567 279
10.14 ผลิตภัณฑ์ภาค และจังหวัด จำแนกตามราคาประจำปี พ.ศ. 2565 - 2567 280
10.15 ผลิตภัณฑ์ภาค และจังหวัด จำแนกตามแบบปริมาณลูกโซ่ (ปีอ้างอิง พ.ศ. 2545) พ.ศ. 2565 - 2567 283

บทที่ 11

สถิติเกษตรและประมง

ข้อสังเกตเกี่ยวกับสถิติเกษตรและประมง 289
11.1 ผู้ถือครองทำการเกษตร จำแนกตามหมวดอายุ รายได้จากผลผลิตทางการเกษตร และแหล่งเงินกู้ยืม พ.ศ. 2556 2561 และ 2566 293

Page

10.10 Gross Fixed Capital Formation by Current Market Prices and Type of Capital Goods: 2022 - 2024 276
10.11 Gross Fixed Capital Formation by Chain Volume Measures (Reference Year = 2002) and Type of Capital Goods: 2022 - 2024 277
10.12 Household Income, Expenditure and Savings: 2022 - 2024 278
10.13 Savings and Gross Capital Formation: 2022 - 2024 279
10.14 Gross Regional and Provincial Product by Current Market Prices: 2022 - 2024 280
10.15 Gross Regional and Provincial Product by Chain Volume Measures (Reference Year = 2002): 2022 - 2024 283

Chapter 11

Agriculture and Fishery Statistics

Note on Agriculture and Fishery Statistics 289
11.1 Holdings by Age Group, Income from Agricultural Product and Source of Loan: 2013, 2018 and 2023 293

หน้า | Page

11.2 ลักษณะการถือครองที่ดินทางการเกษตร จำแนกตามภาค และจังหวัด พ.ศ. 2566 294

11.2 Type of Agricultural Landholding by Region and Province: 2023 294

11.3 เนื้อที่ใช้ประโยชน์ทางการเกษตร จำแนกตามภาค และจังหวัด พ.ศ. 2566 297

11.3 Agricultural Land Use by Region and Province: 2023 297

11.4 การปลูกข้าวนาปี จำแนกตามภาค และจังหวัด พ.ศ. 2567 - 2568 300

11.4 Major Rice Cultivation by Region and Province: 2024 - 2025 300

11.5 การปลูกข้าวนาปรัง จำแนกตามภาค และจังหวัด พ.ศ. 2568 - 2569 306

11.5 Second Rice Cultivation by Region and Province: 2025 - 2026 306

11.6 การปลูกพืชเศรษฐกิจที่สำคัญ จำแนกตามพืช พ.ศ. 2567 - 2569 312

11.6 Major Crops Cultivation by Crops: 2024 - 2026 312

11.7 สัตว์ที่อนุญาตให้ฆ่าเป็นอาหาร จำแนกตามภาค และจังหวัด พ.ศ. 2567 - 2568 313

11.7 Permitted Slaughter by Region and Province: 2024 - 2025 313

11.8 ปริมาณและมูลค่าสัตว์น้ำที่สะพานปลาและท่าเทียบเรือประมง จำแนกตามชนิดสัตว์น้ำ พ.ศ. 2564 - 2568 316

11.8 Quantity and Value of Fresh Fish at Fish Markets and Fishing Ports by Species: 2021 - 2025 316

บทที่ 12
สถิติอุตสาหกรรม

Chapter 12
Industrial Statistics

ข้อสังเกตเกี่ยวกับสถิติอุตสาหกรรม 319

Note on Industrial Statistics 319

12.1 สถานประกอบการ จำแนกตามกิจกรรมทางเศรษฐกิจ และขนาดสถานประกอบการ พ.ศ. 2564 323

12.1 Establishments by Economic Activity and Size of Establishment: 2021 323

12.2 จำนวนคนทำงานในสถานประกอบการ จำแนกตามกิจกรรมทางเศรษฐกิจ และภาค พ.ศ. 2564 324

12.2 Number of Persons Engaged in Establishments by Economic Activity and Region: 2021 324

หน้า | Page

12.3 โรงงานอุตสาหกรรม ที่จดทะเบียนไว้กับกระทรวงอุตสาหกรรม และได้รับอนุญาตให้ประกอบกิจการ (ตามพระราชบัญญัติโรงงาน พ.ศ. 2535) จำแนกตามภาค และจังหวัด พ.ศ. 2567 - 2568 326

12.3 Establishments Operated Registration at Ministry of Industry (Factory Act B.E. 2535 (1992)) by Region and Province: 2024 - 2025 326

12.4 ผู้ที่ได้รับอนุญาตให้ก่อสร้าง จำนวนสิ่งก่อสร้าง และพื้นที่ของสิ่งก่อสร้างที่เป็นอาคารโรงเรือน จำแนกตามภาค พ.ศ. 2567 - 2568 332

12.4 Permitted, Number and Area of Building Construction by Region: 2024 - 2025 332

12.5 ผู้ที่ได้รับอนุญาตให้ก่อสร้าง จำนวนสิ่งก่อสร้าง และพื้นที่ของสิ่งก่อสร้าง ที่มิใช่อาคารโรงเรือน จำแนกตามลักษณะของการก่อสร้าง และภาค พ.ศ. 2568 333

12.5 Permitted, Number and Area of Civil Engineering Construction by Kind of Construction and Region: 2025 333

12.6 ผู้ที่ได้รับอนุญาตให้ก่อสร้าง จำนวนสิ่งก่อสร้าง และพื้นที่ของสิ่งก่อสร้างที่เป็นอาคารโรงเรือน จำแนกตามชนิดของอาคาร และภาค พ.ศ. 2568 334

12.6 Permitted, Number and Area of Building Construction by Type of Building and Region: 2025 334

12.7 ผู้ที่ได้รับอนุญาตให้ก่อสร้าง จำนวนสิ่งก่อสร้าง และพื้นที่ของสิ่งก่อสร้างที่มิใช่อาคารโรงเรือน จำแนกตามชนิดของสิ่งก่อสร้าง และภาค พ.ศ. 2568 338

12.7 Permitted, Number and Area of Civil Engineering Construction by Type of Construction and Region: 2025 338

12.8 การส่งเสริมการลงทุน จำแนกตามการขอรับการส่งเสริม และการอนุมัติให้การส่งเสริม พ.ศ. 2566 - 2568 342

12.8 Investment Promotion by Net Applications Submitted and Applications Approved: 2023 - 2025 342

12.9 การขอรับการส่งเสริมการลงทุน จำแนกตามกิจการ พ.ศ. 2568 344

12.9 Investment Projects Submitted for Promotion Classified by Sector: 2025 344

หน้า

12.10 การขออนุมัติให้การส่งเสริมการลงทุน จำแนกตามกิจการ พ.ศ. 2568 345
12.11 การลงทุนต่างชาติ ที่ขอรับการส่งเสริมการลงทุน และที่ได้รับอนุมัติให้การส่งเสริม จำแนกตามประเทศหลัก พ.ศ. 2567 - 2568 346
12.12 การผลิตแร่ที่สำคัญ จำแนกตามชนิดแร่ พ.ศ. 2564 - 2566 347
12.13 การใช้แร่ที่สำคัญ จำแนกตามชนิดแร่ พ.ศ. 2564 - 2566 348

บทที่ 13

สถิติพลังงาน

ข้อสังเกตเกี่ยวกับสถิติพลังงาน 351
13.1 การใช้/กำลังการผลิตติดตั้งของระบบ และการผลิตของระบบ พ.ศ. 2565 - 2567 353
13.2 การใช้พลังงานไฟฟ้า จำแนกตามสาขาเศรษฐกิจ พ.ศ. 2565 - 2567 354
13.3 การจำหน่ายพลังงานไฟฟ้า จำแนกตามประเภทผู้ใช้ พ.ศ. 2566 - 2568 355
13.4 ปริมาณการจัดหาพลังงานขั้นต้นทั้งหมด และขั้นสุดท้าย พ.ศ. 2565 - 2567 356
13.5 ปริมาณการจัดหาพลังงานขั้นต้น จำแนกตามประเภท พ.ศ. 2565 - 2567 357
13.6 การผลิตและการใช้น้ำมันสำเร็จรูป พ.ศ. 2565 - 2567 358

Page

12.10 Investment Projects Approved by BOI Classified by Sector: 2025 345
12.11 Foreign Direct Investment Projects Applying for Net Applications Submitted and Applications Approved Major by Country: 2024 - 2025 346
12.12 Production of Principal Minerals by Kind of Mineral: 2021 - 2023 347
12.13 Consumption of Principal Minerals by Kind of Mineral: 2021 - 2023 348

Chapter 13

Energy Statistics

Note on Energy Statistics 351
13.1 Consumption/Installation and Generation: 2022 - 2024 353
13.2 Electric Consumption by Economic Sectors: 2022 - 2024 354
13.3 Electric Sales Statistics by Type of Customers: 2023 - 2025 355
13.4 Total Primary Energy Supply and Final Energy Consumption: 2022 - 2024 356
13.5 Quantity of Primary Energy Supply by Type: 2022 - 2024 357
13.6 Production and Consumption of Petroleum Products: 2022 - 2024 358

	หน้า		Page
13.7	ปริมาณ และมูลค่าการนำเข้าน้ำมันสำเร็จรูป จำแนกตามประเภท พ.ศ. 2565 - 2567 359	13.7	Quantity and Value of Petroleum Products Imported by Type: 2022 - 2024 359
13.8	ปริมาณการจำหน่ายน้ำมันเชื้อเพลิง จำแนกตามชนิดของน้ำมันเชื้อเพลิง พ.ศ. 2565 - 2568 360	13.8	Quantity of Oil to Sale by Type of Fuel: 2022 - 2025 360
13.9	ปริมาณน้ำมันเชื้อเพลิงที่ผู้ค้าจำหน่ายให้ลูกค้า จำแนกตามชนิดของน้ำมันเชื้อเพลิง และสถานีบริการ พ.ศ. 2568 361	13.9	Sales Energy by Type of Fuel and Service Stations: 2025 361
13.10	การใช้พลังงานในสาขาอุตสาหกรรมการผลิต จำแนกตามประเภทพลังงาน พ.ศ. 2565 - 2567 362	13.10	Energy Consumption for Manufacturing Sector by Type of Fuel: 2022 - 2024 362

บทที่ 14
สถิติการค้า และราคา

Chapter 14
Trade and Price Statistics

	ข้อสังเกตเกี่ยวกับสถิติการค้า และราคา 365		Note on Trade and Price Statistics 365
14.1	มูลค่าสินค้าขาเข้า และขาออก พ.ศ. 2554 - 2568 371	14.1	Value of Imports and Exports: 2011 - 2025 371
14.2	มูลค่าสินค้าขาเข้า ขาออก และดุลการค้า จำแนกตามประเทศ พ.ศ. 2567 - 2568 372	14.2	Value of Imports, Exports and Balance of Trade by Country: 2024 - 2025 372
14.3	การนำเข้า น้ำมันดิบ และน้ำมันเชื้อเพลิง จำแนกตามประเทศ พ.ศ. 2566 - 2568 378	14.3	Imports of Crude Oil and Fuel Oil by Country: 2023 - 2025 378
14.4	การนำเข้า ผลิตภัณฑ์เวชกรรมและเภสัชกรรม นมและผลิตภัณฑ์นม จำแนกตามประเทศ พ.ศ. 2566 - 2568 379	14.4	Imports of Medicinal and Pharmaceutical Products, Milk and Milk Products by Country: 2023 - 2025 379
14.5	การนำเข้า สัตว์น้ำสด แช่เย็น แช่แข็ง แปรรูป และกึ่งสำเร็จรูป และทองคำ จำแนกตามประเทศ พ.ศ. 2566 - 2568 380	14.5	Imports of Fresh Aquatic Animals, Chilled, Frozen, Processed and Instant and Gold by Country: 2023 - 2025 380
14.6	การนำเข้า ปุ๋ย และยากำจัดศัตรูพืชและสัตว์ จำแนกตามประเทศ พ.ศ. 2566 - 2568 381	14.6	Imports of Fertilizer and Pesticide by Country: 2023 - 2025 381

หน้า

14.7 การนำเข้า เครื่องคอมพิวเตอร์และอุปกรณ์ และสีทา วาร์นิช และวัตถุแต่งสี จำแนกตามประเทศ พ.ศ. 2566 - 2568..... 382
14.8 การนำเข้า แผงวรจรไฟฟ้า และเครื่องจักรกล และส่วนประกอบ จำแนกตามประเทศ พ.ศ. 2566 - 2568..... 383
14.9 การนำเข้า เม็ดพลาสติก และเหล็ก เหล็กกล้า และผลิตภัณฑ์ จำแนกตามประเทศ พ.ศ. 2566 - 2568..... 384
14.10 การส่งออก ยางธรรมชาติ จำแนกตามประเทศ พ.ศ. 2566 - 2568..... 385
14.11 การส่งออก ข้าว จำแนกตามประเทศ พ.ศ. 2566 - 2568..... 386
14.12 การส่งออก ผลิตภัณฑ์มันสำปะหลัง และไก่สด แช่เย็น หรือแช่แข็ง จำแนกตามประเทศ พ.ศ. 2566 - 2568..... 388
14.13 การส่งออก กุ้ง จำแนกตามประเทศ พ.ศ. 2566 - 2568..... 389
14.14 การส่งออก ปลาทูน่ากระป๋อง และสับปะรดกระป๋อง จำแนกตามประเทศ พ.ศ. 2566 - 2568..... 390
14.15 การส่งออก น้ำตาล และกากน้ำตาล จำแนกตามประเทศ พ.ศ. 2566 - 2568..... 391
14.16 การส่งออก แผงวงจรไฟฟ้า และเครื่องคอมพิวเตอร์และอุปกรณ์ จำแนกตามประเทศ พ.ศ. 2566 - 2568..... 392
14.17 การส่งออก เม็ดพลาสติก และเคมีภัณฑ์ จำแนกตามประเทศ พ.ศ. 2566 - 2568..... 393

Page

14.7 Imports of Computers and Accessories and Paints, Varnishes and Colouring Matters by Country: 2023 - 2025..... 382
14.8 Imports of Electronic Integrated Circuits and Machinery and Parts by Country: 2023 - 2025..... 383
14.9 Imports of Plastic Chip and Iron, Steel and Products by Country: 2023 - 2025..... 384
14.10 Exports of Natural Rubber by Country: 2023 - 2025..... 385
14.11 Exports of Rice by Country: 2023 - 2025..... 386
14.12 Exports of Tapioca Products and Poultry Cuts Fresh, Chilled or Frozen by Country: 2023 - 2025..... 388
14.13 Exports of Prawn by Country: 2023 - 2025..... 389
14.14 Exports of Canned Tunas and Canned Pineapple by Country: 2023 - 2025..... 390
14.15 Exports of Sugar and Molasses by Country: 2023 - 2025..... 391
14.16 Exports of Electronic Integrated Circuits and Computers and Accessories by Country: 2023 - 2025..... 392
14.17 Exports of Plastic Chip and Chemical Products by Country: 2023 - 2025..... 393

หน้า

14.18 ดัชนีราคาผู้บริโภคทั่วไป
จำแนกตามหมวดใหญ่ และหมวดย่อย
ของสินค้า พ.ศ. 2566 - 2568 394
14.19 ดัชนีราคาผู้บริโภคทั่วไปของกรุงเทพมหานคร
จำแนกตามหมวดใหญ่ และหมวดย่อย
ของสินค้า พ.ศ. 2566 - 2568 395
14.20 ดัชนีราคาผู้บริโภคทั่วไป
จำแนกตามภาค และหมวดสินค้า
พ.ศ. 2566 - 2568 397
14.21 ดัชนีราคาผู้บริโภคทั่วไป
จำแนกตามภาค และจังหวัด
พ.ศ. 2566 - 2568 400
14.22 ดัชนีราคาผู้บริโภครายได้น้อย
จำแนกตามภาค และหมวดสินค้า
พ.ศ. 2566 - 2568 403
14.23 ดัชนีราคาผู้ผลิต จำแนกตามขั้นตอนการผลิต
พ.ศ. 2566 - 2568 406
14.24 ดัชนีราคาผู้ผลิต จำแนกตามกิจกรรมการผลิต
พ.ศ. 2566 - 2568 407
14.25 ดัชนีราคาสินค้าวัสดุก่อสร้าง
จำแนกตามหมวดสินค้า
พ.ศ. 2566 - 2568 409
14.26 ราคาเฉลี่ยของแร่บางชนิดที่ตลาดลอนดอน
พ.ศ. 2559 - 2568 410
14.27 ราคาประกาศเฉลี่ยของแร่บางชนิดเพื่อใช้
เก็บค่าภาคหลวง พ.ศ. 2564 - 2568 411

Page

14.18 General Consumer Price Index
by Group and Sub-Group of Commodity:
2023 - 2025 394
14.19 General Consumer Price Index for Bangkok
by Group and Sub-Group of Commodity:
2023 - 2025 395
14.20 General Consumer Price Index
by Region and Commodity Group:
2023 - 2025 397
14.21 General Consumer Price Index
by Region and Province: 2023 - 2025 400
14.22 Low Income Consumer Price Index
by Region and Commodity Group:
2023 - 2025 403
14.23 Producer Price Index
by Stage of Processing: 2023 - 2025 406
14.24 Producer Price Index by Classification
of Products Activities: 2023 - 2025 407
14.25 Construction Materials Price Index
by Commodity Group: 2023 - 2025 409
14.26 Average Prices of Selected Mineral in
London: 2016 - 2025 410
14.27 Average Proclaimed Prices of Selected
Mineral for Royalty: 2021 - 2025 411

หน้า

บทที่ 15
สถิติการขนส่งและโลจิสติกส์

ข้อสังเกตเกี่ยวกับสถิติการขนส่งและโลจิสติกส์ 415

15.1 ระยะทางของทางหลวง ปีงบประมาณ พ.ศ. 2558 - 2567 419

15.2 ใบอนุญาตขับรถ และใบอนุญาตผู้ประจำรถ จำแนกตามประเภทใบอนุญาต พ.ศ. 2567 - 2568 420

15.3 รถจดทะเบียนสะสม จำแนกตามประเภท พ.ศ. 2567 - 2568 421

15.4 รถจดทะเบียนใหม่ จำแนกตามประเภท พ.ศ. 2567 - 2568 422

15.5 รถจดทะเบียนใหม่ ตามพระราชบัญญัติรถยนต์ พ.ศ. 2522 จำแนกตามประเภท พ.ศ. 2567 - 2568 423

15.6 รถจดทะเบียนสะสม ตามพระราชบัญญัติรถยนต์ พ.ศ. 2522 จำแนกตามภาค และจังหวัด พ.ศ. 2568 424

15.7 รถจดทะเบียนสะสม การขนส่งทางบก พ.ศ. 2522 จำแนกตามภาค และจังหวัด พ.ศ. 2568 430

15.8 รถจดทะเบียนใหม่ ตามพระราชบัญญัติ การขนส่งทางบก พ.ศ. 2522 จำแนกตามประเภท พ.ศ. 2564 - 2568 433

Page

Chapter 15
Transport and Logistics Statistics

Note on Transport and Logistics Statistics 415

15.1 Distance of Highways: Fiscal Years 2015 - 2024 419

15.2 Driving Licences and Transport Personnel Licences by Type: 2024 - 2025 420

15.3 Accumulated Vehicles Registered by Type: 2024 - 2025 421

15.4 New Vehicles Registered by Type: 2024 - 2025 422

15.5 New Vehicles Registered Under The Motor Vehicle Act B.E. 2522 (1979) by Type: 2024 - 2025 423

15.6 Accumulated Vehicles Registered Under The Motor Vehicle Act B.E. 2522 (1979) by Region and Province: 2025 424

15.7 Accumulated Vehicles Registered Under The Land Transport Act B.E. 2522 (1979) by Region and Province: 2025 430

15.8 New Vehicles Registered Under The Land Transport Act B.E. 2522 (1979) by Type: 2021 - 2025 433

หน้า

15.9 วินรถจักรยานยนต์สาธารณะ
และผู้ขับขี่ในเขตกรุงเทพมหานคร
จำแนกตามเขต
ณ วันที่ 31 ธันวาคม 2568..... 434

15.10 รถยนต์ใช้ทางด่วน
และรายได้จากการเก็บค่าผ่านทาง
จำแนกตามด่านเก็บค่าผ่านทาง
ปีงบประมาณ พ.ศ. 2565 - 2567..... 436

15.11 การโดยสารรถไฟ
ปีงบประมาณ พ.ศ. 2566 - 2568..... 442

15.12 ปริมาณ และรายได้จากการบรรทุกสินค้า
โดยทางรถไฟ จำแนกตามประเภทสินค้าเหมาคัน
ปีงบประมาณ พ.ศ. 2567 - 2568..... 443

15.13 การขนส่งทางอากาศระหว่างประเทศ
จำแนกตามท่าอากาศยาน
ปีงบประมาณ พ.ศ. 2568..... 444

15.14 การขนส่งทางอากาศภายในประเทศ
จำแนกตามท่าอากาศยาน พ.ศ. 2568..... 446

15.15 การขนส่งทางน้ำระหว่างประเทศ
ปีงบประมาณ พ.ศ. 2564 - 2568..... 448

15.16 อุบัติเหตุจากการจราจรทางบก คนตาย
บาดเจ็บ และทรัพย์สินเสียหาย
พ.ศ. 2559 - 2568..... 449

15.17 ต้นทุนโลจิสติกส์ และสัดส่วนต้นทุน
โลจิสติกส์ ต่อ GDP ของประเทศไทย
พ.ศ. 2563 - 2567..... 450

Page

15.9 Public Motorcycle's Stands
and Public Motorcycle Driver in Bangkok
by District as of 31st December 2025..... 434

15.10 Vehicles Using Expressway
and Toll Revenue by Toll Plaza:
Fiscal Years 2022 - 2024..... 436

15.11 Railway Passenger:
Fiscal Years 2023 - 2025..... 442

15.12 Quantity and Freight Revenue of Goods
Transported by Rail by Type of Carload:
Fiscal Years 2024 - 2025..... 443

15.13 International Air Transport
by Airport: Fiscal Year 2025..... 444

15.14 Domestic Air Transport by Airport:
2025..... 446

15.15 International Waterway Transportation:
Fiscal Years 2021 - 2025..... 448

15.16 Road Traffic Accidents, Casualties and
Property Damaged: 2016 - 2025..... 449

15.17 Thailand's Logistics Cost and Logistics
Cost to GDP: 2020 - 2024..... 450

หน้า Page

บทที่ 16
สถิติเทคโนโลยีสารสนเทศและการสื่อสาร

Chapter 16
Information and Communication Technology Statistics

	ข้อสังเกตเกี่ยวกับสถิติเทคโนโลยีสารสนเทศและการสื่อสาร	453
16.1	บริการไปรษณีย์ พ.ศ. 2566 - 2568	455
16.2	ธนาณัติในประเทศ พ.ศ. 2559 - 2568	456
16.3	ประชากรอายุ 6 ปีขึ้นไป จำแนกตามการใช้อินเทอร์เน็ต/โทรศัพท์มือถือ และภาค พ.ศ. 2567 - 2568	457
16.4	ผู้มีโทรศัพท์มือถือ จำแนกตามประเภทโทรศัพท์มือถือ และภาค พ.ศ. 2567 - 2568	458
16.5	ประชากรอายุ 6 ปีขึ้นไป จำแนกตามการใช้โทรศัพท์มือถือ/อินเทอร์เน็ต เพศ กลุ่มอายุ สถานภาพแรงงาน ระดับการศึกษา และภาค พ.ศ. 2568	459
16.6	ผู้ไม่ใช้โทรศัพท์มือถือ จำแนกตามเหตุผลที่ไม่ใช้โทรศัพท์มือถือ และภาค พ.ศ. 2567 - 2568	460
16.7	ครัวเรือนที่มีเทคโนโลยีสารสนเทศและการสื่อสาร จำแนกตามภาค พ.ศ. 2567 - 2568	462

	Note on Information Communication and Technology Statistics	453
16.1	Postal Services: 2023 - 2025	455
16.2	Domestic Money Order: 2016 - 2025	456
16.3	Population Aged 6 Years and Over by Internet/Mobile Phone Use and Region: 2024 - 2025	457
16.4	Users Who Have Own Mobile Phones by Type of Mobile Phone and Region: 2024 - 2025	458
16.5	Population Aged 6 Years and Over by Mobile Phone/the Internet Use, Sex, Age Group, Labour Force Status, Level of Education and Region: 2025	459
16.6	Population Not Using Mobile Phones by Type of Reason and Region: 2024 - 2025	460
16.7	Households Having Devices of Information and Communication Technology by Region: 2024 - 2025	462

หน้า | Page

บทที่ 17
สถิติการท่องเที่ยวและกีฬา

ข้อสังเกตเกี่ยวกับสถิติการท่องเที่ยวและกีฬา..... 465

17.1 เครื่องชี้ภาวะการท่องเที่ยว พ.ศ. 2564 - 2568..... 467

17.2 สถานการณ์การท่องเที่ยวในประเทศ จำแนกตามภาค และจังหวัด พ.ศ. 2567 - 2568..... 468

17.3 นักท่องเที่ยวชาวต่างชาติที่เข้ามาประเทศไทย จำแนกตามสัญชาติ พ.ศ. 2566 - 2568..... 474

17.4 ข้อมูลที่สำคัญของสถานประกอบการโรงแรมและเกสต์เฮาส์ พ.ศ. 2557 2559 2561 2563 และ 2565..... 475

17.5 ร้อยละของประชากรที่มีอายุ 15 ปีขึ้นไปที่เดินทางท่องเที่ยว จำแนกตามกิจกรรมท่องเที่ยวที่ชอบทำและภาคที่อยู่อาศัย พ.ศ. 2567..... 476

17.6 ร้อยละของประชากรที่มีอายุ 15 ปีขึ้นไปที่เดินทางท่องเที่ยว จำแนกตามลักษณะการเดินทางท่องเที่ยวและภาคที่อยู่อาศัย พ.ศ. 2567..... 477

17.7 ร้อยละของประชากรที่มีอายุ 15 ปีขึ้นไปที่เดินทางท่องเที่ยว จำแนกตามที่พักในจังหวัดจุดหมายปลายทาง และภาคที่อยู่อาศัย พ.ศ. 2567..... 478

17.8 จำนวนสถานที่พักแรมและห้องพัก จำแนกตามภาค พ.ศ. 2568..... 479

Chapter 17
Tourism and Sports Statistics

Note on Tourism and Sports Statistics..... 465

17.1 Tourism Indicators: 2021 - 2025..... 467

17.2 Domestic Tourism Statistics by Region and Province: 2024 - 2025..... 468

17.3 International Tourist Arrivals to Thailand by Nationality: 2023 - 2025..... 474

17.4 Principal Statistics on Hotels and Guest House Establishments: 2014, 2016, 2018, 2020 and 2022..... 475

17.5 Percentage of Population Aged 15 Years and Over by Preferred Tourism Activities and Region of Residence: 2024..... 476

17.6 Percentage of Population Aged 15 Years and Over by Travel Characteristics and Region of Residence: 2024..... 477

17.7 Percentage of Population Aged 15 Years and Over by Preferred Types of Accommodation in the Destination Province and Region of Residence: 2024..... 478

17.8 Number of Accommodation Facilities and Rooms by Region: 2025..... 479

หน้า

บทที่ 18
สถิติการเงิน การธนาคาร และการประกันภัย

ข้อสังเกตเกี่ยวกับสถิติการเงิน การธนาคาร และการประกันภัย..... 483

18.1 ธนบัตรและเหรียญกษาปณ์ที่หมุนเวียนในระบบเศรษฐกิจ พ.ศ. 2566 - 2568..... 487

18.2 มูลค่าเหรียญกษาปณ์ที่หมุนเวียนในระบบเศรษฐกิจ จำแนกตามชนิดราคา ณ เดือนเมษายน 2569..... 488

18.3 ธนบัตรออกใช้ และทุนสำรองเงินตรา พ.ศ. 2566 - 2568..... 489

18.4 ปริมาณเงินและองค์ประกอบ พ.ศ. 2559 - 2568..... 490

18.5 สินทรัพย์ และหนี้สินของธนาคารแห่งประเทศไทย พ.ศ. 2566 - 2568..... 491

18.6 สินทรัพย์ และหนี้สินของธนาคารพาณิชย์ พ.ศ. 2566 - 2568..... 492

18.7 เงินฝาก และเงินให้สินเชื่อของธนาคารออมสิน จำแนกตามประเภท พ.ศ. 2564 - 2568..... 493

18.8 ดุลการชำระเงินของประเทศไทย พ.ศ. 2566 - 2568..... 494

18.9 อัตราแลกเปลี่ยนเงินตราต่างประเทศเฉลี่ยของธนาคารพาณิชย์ในกรุงเทพมหานคร พ.ศ. 2564 - 2568..... 495

18.10 จำนวนกรมธรรม์ แยกตามประเภทผลิตภัณฑ์ พ.ศ. 2564 - 2568..... 496

Page

Chapter 18
Finance, Banking and Insurance Statistics

Note on Finance, Banking and Insurance Statistics..... 483

18.1 Currency in Circulation: 2023 - 2025..... 487

18.2 Value of Coins in Circulation in the Economy by Denomination as of April 2026..... 488

18.3 Notes Issued and Currency Reserves: 2023 - 2025..... 489

18.4 Monetary Aggregates and Components: 2016 - 2025..... 490

18.5 Central Bank Sectoral Balance Sheet: 2023 - 2025..... 491

18.6 Commercial Banks Sectoral Balance Sheet: 2023 - 2025..... 492

18.7 Deposits and Credits of the Government Savings Bank by Type: 2021 - 2025..... 493

18.8 Thailand's Balance of Payments: 2023 - 2025..... 494

18.9 Rates of Exchange of Commercial Banks in Bangkok: 2021 - 2025..... 495

18.10 Number of Policies by Products: 2021 - 2025..... 496

	หน้า	Page
18.11	เงินเบี้ยประกันชีวิต จำแนกตามประเภทการประกันชีวิต พ.ศ. 2568	Premiums of Life Insurance Business by Type of Insurance: 2025
	498	498
18.12	การรับประกันวินาศภัย จำแนกตามประเภทการประกันภัย พ.ศ. 2568	Non-Life Insurance Business by Type of Insurance: 2025
	500	500
18.13	สหกรณ์ และสมาชิก จำแนกตามประเภทสหกรณ์ พ.ศ. 2565 - 2568	Cooperatives and Membership by Type of Cooperatives: 2022 - 2025
	501	501

บทที่ 19	Chapter 19
สถิติการคลัง	**Fiscal Statistics**
ข้อสังเกตเกี่ยวกับสถิติการคลัง	Note on Fiscal Statistics
505	505
19.1 โครงสร้างงบประมาณ ปีงบประมาณ พ.ศ. 2568 - 2569	19.1 Budget Structure: Fiscal Years 2025 - 2026
507	507
19.2 ประมาณการรายได้ จำแนกตามหน่วยงานที่จัดเก็บ ปีงบประมาณ พ.ศ. 2567 - 2569	19.2 Revenue Estimates by Departments: Fiscal Years 2024 - 2026
508	508
19.3 งบประมาณรายจ่าย จำแนกตามลักษณะงานและงบรายจ่าย ปีงบประมาณ พ.ศ. 2569	19.3 Budget Appropriation by Functions and Objects of Expenditure: Fiscal Year 2026
509	509
19.4 งบประมาณรายจ่าย จำแนกตามลักษณะเศรษฐกิจตามระบบ GFS ปีงบประมาณ พ.ศ. 2568 - 2569	19.4 Budget Appropriation by Economic Classification According to Government Finance Statistics System (GFS): Fiscal Years 2025 - 2026
510	510
19.5 สรุปงบประมาณรายจ่ายของประเทศ จำแนกตามกระทรวง กรม และส่วนราชการอิสระ ปีงบประมาณ พ.ศ. 2567 - 2569	19.5 Summary of Budget Expenditure by Ministry, Department and Independent Public Agency: Fiscal Years 2024 - 2026
511	511

	หน้า		Page
19.6 หนี้รัฐบาลคงค้างต่างประเทศ-หนี้เงินกู้โดยตรงของรัฐบาล จำแนกตามสกุลเงิน และแหล่งเงินกู้ ปีงบประมาณ พ.ศ. 2564 - 2568	530	19.6 External Government Debt-Direct Government Loans by Currency and Source of Fund: Fiscal Years 2021 - 2025	530
19.7 หนี้รัฐบาลคงค้างภายในประเทศและต่างประเทศ จำแนกตามประเภท ปีงบประมาณ พ.ศ. 2566 - 2568	532	19.7 Domestic and External Government Debt by Type: Fiscal Years 2023 - 2025	532
19.8 หนี้รัฐบาลคงค้างภายในประเทศ-หนี้เงินกู้โดยตรงของรัฐบาล จำแนกตามประเภทเงินกู้ ปีงบประมาณ พ.ศ. 2564 - 2568	533	19.8 Domestic Government Debt-Direct Government Loans by Type of Debt: Fiscal Years 2021 - 2025	533

บทที่ 20
สถิติวิทยาศาสตร์ เทคโนโลยี และนวัตกรรม

Chapter 20
Science, Technology and Innovation Statistics

ข้อสังเกตเกี่ยวกับสถิติวิทยาศาสตร์ เทคโนโลยี และนวัตกรรม	537	Note on Science, Technology and Innovation Statistics	537
20.1 การยื่นคำขอสิทธิบัตรและการจดทะเบียนสิทธิบัตร จำแนกตามการออกแบบและการประดิษฐ์ผลิตภัณฑ์ พ.ศ. 2566 - 2568	541	20.1 Patent Application and Patents Granted by Design and Invention: 2023 - 2025	541
20.2 การยื่นคำขอสิทธิบัตรและการจดทะเบียนสิทธิบัตร จำแนกตามประเทศที่สำคัญ พ.ศ. 2566 - 2568	542	20.2 Patent Application and Granted Patent by Country: 2023 - 2025	542
20.3 เครื่องหมายการค้า จำแนกตามประเภทการยื่นคำขอและการจดทะเบียน พ.ศ. 2566 - 2568	543	20.3 Trademark by Type of Application and Registration: 2023 - 2025	543
20.4 อันดับดัชนีชี้วัดความสามารถในการแข่งขันของประเทศไทยเทียบกับประเทศอื่นในอาเซียน พ.ศ. 2567 - 2568	544	20.4 Competitiveness Index Rankings of Thailand and Other Countries in ASEAN: 2024 - 2025	544

หน้า

20.5 การจดแจ้งลิขสิทธิ์
จำแนกตามประเภทของงาน
พ.ศ. 2564 - 2568 546

สถิติทรัพยากรธรรมชาติและสิ่งแวดล้อม

บทที่ 21
สถิติทรัพยากรธรรมชาติและสิ่งแวดล้อม

ข้อสังเกตเกี่ยวกับสถิติทรัพยากรธรรมชาติ
และสิ่งแวดล้อม 551
21.1 คุณภาพอากาศบริเวณริมถนน
ในกรุงเทพมหานคร พ.ศ. 2568 555
21.2 การปล่อยก๊าซคาร์บอนไดออกไซด์
จำแนกตามสาขา พ.ศ. 2563 - 2567 556
21.3 ปริมาณน้ำที่นำไปใช้งานได้
จากอ่างเก็บน้ำขนาดใหญ่
จำแนกตามภาค และเขื่อน
ณ วันที่ 1 มกราคม พ.ศ. 2568 - 2569 557
21.4 เนื้อที่จังหวัด และเนื้อที่ป่าไม้
จำแนกตามภาค และจังหวัด พ.ศ. 2568 559
21.5 การเกิดไฟไหม้ป่า
ปีงบประมาณ พ.ศ. 2566 - 2568 562
21.6 พื้นที่เพื่อการอนุรักษ์ธรรมชาติ
จำแนกตามประเภทของพื้นที่
พ.ศ. 2565 - 2567 563
21.7 ปริมาณขยะมูลฝอย จำแนกตามภาค
พ.ศ. 2566 - 2568 564

Page

20.5 Copyright Notification
by Type of Work: 2021 - 2025 546

Natural Resources and Environment Statistics

Chapter 21
Natural Resources and Environment Statistics

Note on Natural Resources and
Environment Statistics 551
21.1 Air Quality on Road Side
in Bangkok: 2025 555
21.2 Estimated CO_2 Emissions by Sector:
2020 - 2024 556
21.3 The Effective Storage Capacity from
Reservoirs by Region and Dam as of
1st January: 2025 - 2026 557
21.4 Provincial Area and Forest Area
by Region and Province: 2025 559
21.5 Forest Fires:
Fiscal Years 2023 - 2025 562
21.6 Protected Area by Type of Area:
2022 - 2024 563
21.7 Quantity of Solid Waste
by Region: 2023 - 2025 564

หน้า

21.8 ผู้ใช้ ปริมาณการผลิต และการจำหน่าย
น้ำประปา ปีงบประมาณ
พ.ศ. 2566 - 2568 565
21.9 การกระทำผิดกฎหมายป่าไม้
ปีงบประมาณ พ.ศ. 2565 - 2567 566
21.10 รายได้ของกรมป่าไม้
ปีงบประมาณ พ.ศ. 2565 - 2567 567
21.11 อุตุนิยมสังเขป
จำแนกตามสถานีตรวจอากาศ
พ.ศ. 2567 - 2568 568
21.12 ปริมาณฝน
จำแนกตามสถานีตรวจอากาศ
พ.ศ. 2566 - 2568 576

Page

21.8 Consumer, Production and
Sale of Waterworks:
Fiscal Years 2023 - 2025 565
21.9 Forest Offenses:
Fiscal Years 2022 - 2024 566
21.10 Revenue of Royal Forest Department:
Fiscal Years 2022 - 2024 567
21.11 Summary of Meteorology
by Meteorological Station: 2024 - 2025 568
21.12 Annual Rainfall Data
by Meteorological Station: 2023 - 2025 576

สัญลักษณ์ ตัวย่อ ชื่อย่อ และหน่วยวัด

Symbols, Abbreviations, Acronyms and Unit

n.a.	ไม่มีข้อมูล	Not available
..	ข้อมูลไม่สมเหตุสมผล/ไม่เกี่ยวข้อง/ไม่เข้าข่าย/จำแนกไม่ได้/คำนวณไม่ได้	Not applicable
0	ข้อมูลมีค่าเป็นศูนย์	True zero
0^{w}	ข้อมูลจากการสำรวจตัวอย่างมีค่าเป็น 0	Sample survey data with value 0 (Random zero)
100^{w}	ข้อมูลจากการสำรวจตัวอย่างมีค่าเป็น 100	Sample survey data with value 100
0^{Rd}	ข้อมูลที่ปัดเศษแล้วเป็น 0	Rounded data to 0
100^{Rd}	ข้อมูลที่ปัดเศษแล้วเป็น 100	Rounded data to 100
e	ข้อมูลประมาณการ	Estimated data
f	ข้อมูลพยากรณ์	Forecasting data
p	ข้อมูลเบื้องต้น	Preliminary data
r	ข้อมูลปรับปรุงใหม่	Revised data
MW	เมกะวัตต์	Megawatt
MHz	เมกะเฮิรตซ์	Megahertz
ppb	ส่วนในพันล้านส่วน	Parts per billion
ppm	ส่วนในล้านส่วน	Parts per million
Gwh	ล้านกิโลวัตต์/ชม.	Gigawatt-Hour (Million kilowatt-hour)
LPG	ก๊าซปิโตรเลียมเหลว	Liquefied petroleum gas
ULG RON 91	เบนซินไร้สารตะกั่ว ออกเทน 91	Unleaded gasoline research octane number 91
ULG RON 95	เบนซินไร้สารตะกั่ว ออกเทน 95	Unleaded gasoline research octane number 95
RON	ออกเทน	Research octane number
ULG	น้ำมันเบนซิน ออกเทน 91	Gasoline octane 91
ADO	น้ำมันดีเซลหมุนเร็ว	Automotive Diesel Oil
IDO	น้ำมันดีเซลหมุนช้า	Industrial Diesel Oil
HSD	ดีเซลหมุนเร็ว	High speed diesel
LSD	ดีเซลหมุนช้า	Low speed diesel
ISCED	มาตรฐานการจัดกลุ่มสาขาวิชาขององค์การ UNESCO	International Standard Classification of Education
hPa	ความกดอากาศ	Hectopascal
CO_2	คาร์บอนไดออกไซด์	Carbon Dioxide
CO	คาร์บอนมอนออกไซด์	Carbon Monoxide
Kgoe	กิโลกรัมเทียบเท่าน้ำมันดิบ	Kilogram of oil equivalent (10^3 grams of oil equivalent)

สัญลักษณ์ ตัวย่อ ชื่อย่อ และหน่วยวัด (ต่อ)

Symbols, Abbreviations, Acronyms and Unit (Cont.)

Ktoe	พันตันเทียบเท่าน้ำมันดิบ	Kilo ton of oil equivalent (10^3 tons of oil equivalent)
SO_2	ซัลเฟอร์ไดออกไซด์	Sulphur Dioxide
NO_X	ไนโตรเจนออกไซด์	Nitrogen Oxide
CH_4	มีเทน	Methane
$^oซ$	องศาเซลเซียส	^oC Degree Celsius

หน่วยวัด

Unit

1 ลิตร	= 0.00629 บาร์เรล	1 Litre	= 0.00629 Barrel
1 ลิตร	= 0.264172 แกลลอน (อเมริกัน)	1 Litre	= 0.264172 Gallon (American)
1 ไร่	= 1,600 ตารางเมตร	1 Rai	= 1,600 Square metres
1 ไร่	= 0.3954 เอเคอร์	1 Rai	= 0.3954 Acre
1 ไมล์	= 1.6093 กิโลเมตร/1,609.344 เมตร	1 Mile	=1.6093 Kilometre/1,609.344 Metre
1 ตัน	= 1000 กิโลกรัม	1 Ton	= 1,000 Kilogram
1 ตารางกิโลเมตร	= 625 ไร่	1 Square kilometres	= 625 Rai
1 กิโลกรัม	= 2.2046 ปอนด์	1 Kilogram	= 2.2046 Pound
1 แกลลอน	= 4.5 ลิตร	1 Gallon	= 4.5 Litre

ข้อสังเกต: ข้อมูลบางตาราง ผลรวมของแต่ละจำนวนอาจไม่เท่ากับรวมยอด เนื่องจากการปัดเศษ

Remarks: Figures for some table may not add up to total amount because of rounding data.

การแบ่งเขตภาค

การแบ่งเขตรายงานข้อมูลเป็นรายภาคในเอกสารเล่มนี้ เป็นการแบ่งภาคของประเทศไทยตามแผนพัฒนาเศรษฐกิจและสังคมแห่งชาติ ดังนี้ คือ

กรุงเทพมหานครและปริมณฑล 6 จังหวัด ได้แก่ กรุงเทพมหานคร สมุทรปราการ นนทบุรี ปทุมธานี นครปฐม และสมุทรสาคร

ภาคกลาง 6 จังหวัด ได้แก่ จังหวัดพระนครศรีอยุธยา อ่างทอง ลพบุรี สิงห์บุรี ชัยนาท และสระบุรี

ภาคตะวันออก 8 จังหวัด ได้แก่ จังหวัดชลบุรี ระยอง จันทบุรี ตราด ฉะเชิงเทรา ปราจีนบุรี นครนายก และสระแก้ว

ภาคตะวันตก 6 จังหวัด ได้แก่ จังหวัดราชบุรี กาญจนบุรี สุพรรณบุรี สมุทรสงคราม เพชรบุรี และประจวบคีรีขันธ์

ภาคเหนือ 17 จังหวัด ได้แก่ จังหวัดเชียงใหม่ ลำพูน ลำปาง อุตรดิตถ์ แพร่ น่าน พะเยา เชียงราย แม่ฮ่องสอน นครสวรรค์ อุทัยธานี กำแพงเพชร ตาก สุโขทัย พิษณุโลก พิจิตร และเพชรบูรณ์

ภาคตะวันออกเฉียงเหนือ 20 จังหวัด ได้แก่ จังหวัดนครราชสีมา บุรีรัมย์ สุรินทร์ ศรีสะเกษ อุบลราชธานี ยโสธร ชัยภูมิ อำนาจเจริญ หนองบัวลำภู ขอนแก่น อุดรธานี เลย หนองคาย มหาสารคาม ร้อยเอ็ด กาฬสินธุ์ สกลนคร นครพนม มุกดาหาร และบึงกาฬ

ภาคใต้ 14 จังหวัด ได้แก่ จังหวัดนครศรีธรรมราช กระบี่ พังงา ภูเก็ต สุราษฎร์ธานี ระนอง ชุมพร สงขลา สตูล ตรัง พัทลุง ปัตตานี ยะลา และนราธิวาส

Regional Specification

Most of the data presented in this report are based on regional specified according to National Economic and Social Development Plan:

Bangkok and Vicinities (6 provinces): Bangkok, Samut Prakan, Nonthaburi, Pathum Thani, Nakhon Pathom and Samut Sakhon.

Central Region (6 provinces): Phra Nakhon Si Ayutthaya, Ang Thong, Lop Buri, Sing Buri, Chai Nat and Saraburi.

Eastern Region (8 provinces): Chon Buri, Rayong, Chanthaburi, Trat, Chachoengsao, Prachin Buri, Nakhon Nayok and Sa Kaeo.

Western Region (6 provinces): Ratchaburi, Kanchanaburi, Suphan Buri, Samut Songkhram, Phetchaburi and Prachuap Khiri Khan.

Northern Region (17 provinces): Chiang Mai, Lamphun, Lampang, Uttaradit, Phrae, Nan, Phayao, Chiang Rai, Mae Hong Son, Nakhon Sawan, Uthai Thani, Kamphaeng Phet, Tak, Sukhothai, Phitsanulok, Phichit and Phetchabun.

Northeastern Region (20 provinces): Nakhon Ratchasima, Buri Ram, Surin, Si Sa Ket, Ubon Ratchathani, Yasothon, Chaiyaphum, Amnat Charoen, Nong Bua Lam Phu, Khon Kaen, Udon Thani, Loei, Nong Khai, Maha Sarakham, Roi Et, Kalasin, Sakon Nakhon, Nakhon Phanom Mukdahan and Bueng Kan.

Southern Region (14 provinces): Nakhon Si Thammarat, Krabi, Phang-nga, Phuket, Surat Thani, Ranong, Chumphon, Songkhla, Satun, Trang, Phatthalung, Pattani, Yala and Narathiwat.

ตัวชี้วัดที่สำคัญ
Key Indicators

ตัวชี้วัด	2564 (2021)	2565 (2022)	2566 (2023)	2567 (2024)	2568 (2025)	Indicators
ด้านสังคม						**Social**
ประชากร						**Population**
- ประชากรจากการทะเบียน (1,000 คน)[1]	66,171.4	66,090.5	66,052.6	65,951.2	65,809.0	- Population from registration (1,000 persons)[1]
- สัดส่วนประชากร จำแนกตามกลุ่มอายุ (%)[1]						- Proportion of population by age group (%)[1]
- วัยเด็ก (อายุ 0 - 14 ปี)	16.5	16.1	15.6	15.2	14.6	- Child age (0 - 14 years)
- วัยแรงงาน (อายุ 15 - 59 ปี)	65.0	64.7	64.4	64.0	63.7	- Working age (15 - 59 years)
- วัยสูงอายุ (อายุ 60 ปีขึ้นไป)	18.5	19.2	20.0	20.8	21.7	- Old age (60 years and over)
- ความหนาแน่นของประชากร[1]	129.0	128.8	128.7	128.5	128.2	- Population density[1]
- อัตราส่วนเพศ[1]	95.6	95.4	95.3	95.1	94.9	- Sex ratio[1]
- ร้อยละประชากรเมือง (%)[1]	34.3	34.2	34.2	34.3	34.6	- Percentage of population living in urban areas (%)[1]
- อัตราเพิ่มของประชากร (%)[1]	-0.0	-0.1	-0.1	-0.2	-0.2	- Population growth rate (%)[1]
- อัตราการพึงพิง (%)[1]	53.8	54.5	55.3	56.2	57.0	- Dependency ratio (%)[1]
- ร้อยละของผู้สูงอายุ[1]	18.5	19.2	20.0	20.8	21.7	- Percentage of elderly[1]
- อัตราการหย่า[1]	46.0	47.8	52.7	56.1	50.5	- Divorced ratio[1]
- อายุคาดเฉลี่ยเมื่อแรกเกิด (ปี)[2]						- Life expectancy at birth (year)[2]
- ชาย	73.5	73.6	71.9	71.9	72.0	- Male
- หญิง	80.5	80.7	79.9	80.0	80.1	- Female
- อายุคาดเฉลี่ยเมื่ออายุ 60 ปี (ปี)[2]						- Life expectancy at sixty years(year)[2]
- ชาย	17.4	18.3	17.5	17.4	17.5	- Male
- หญิง	23.2	23.7	23.0	23.1	23.2	- Female
- อัตราเกิด (ต่อประชากร 1,000 คน)[2]	10.2	8.2	7.2	6.7	6.2	- Crude birth rate (per 1,000 population)[2]
- อัตราตาย (ต่อประชากร 1,000 คน)[2]	8.3	7.9	8.9	9.1	9.3	- Crude death rate (per 1,000 population)[2]
- อัตราการย้ายถิ่น (%)[3]	1.0	1.2	1.4	1.1	0.9	- Migration rate (%)[3]
- อัตราเจริญพันธุ์รวม[2]	1.5	1.2	1.1	1.0	0.9	- Total fertility rate[2]

ที่มา: (1) กรมการปกครอง กระทรวงมหาดไทย

(2) สารประชากร มหาวิทยาลัยมหิดล ฉบับเดือนมกราคม

(3) การสำรวจการย้ายถิ่นของประชากร สำนักงานสถิติแห่งชาติ

Source: (1) Department of Provincial Administration, Ministry of Interior

(2) Mahidol Population Gazette, January

(3) The Migration Survey, National Statistical Office

ตัวชี้วัดที่สำคัญ (ต่อ)
Key Indicators (Cont.)

ตัวชี้วัด	2564 (2021)	2565 (2022)	2566 (2023)	2567 (2024)	2568 (2025)	Indicators
แรงงาน						**Labour**
- จำนวนผู้มีงานทำ (1,000 คน)[1]	37,705.7	39,566.0	40,091.3	40,039.5	39,852.1	- Number of employed persons (1,000 persons)[1]
- อัตราการมีส่วนร่วมในกำลังแรงงาน (%)[1]	67.6	68.3	68.7	68.3	67.6	- Labour force participation rate (%)[1]
- อัตราการมีงานทำ (%)[1]	66.0	67.4	68.0	67.6	67.0	- Employment rate (%)[1]
- อัตราการว่างงาน (%)[1]	2.3	1.2	1.0	1.0	0.8	- Unemployment rate (%)[1]
- ร้อยละของแรงงานนอกระบบจากจำนวนผู้มีงานทำ (%)[2]	52.0	51.0	52.3	52.7	52.4	- Percentage of Informal employed(%)[2]

ที่มา: (1) การสำรวจภาวะการทำงานของประชากร ไตรมาส 3 สำนักงานสถิติแห่งชาติ

(2) การสำรวจแรงงานนอกระบบ สำนักงานสถิติแห่งชาติ

Source: (1) The Labour Force Survey 3rd Quarters, National Statistical Office

(2) The Informal Labour Force Survey, National Statistical Office

การศึกษา						**Education**
- อัตราการเรียนต่อของนักเรียน (%)[1]						- Transition rate of student (%)[1]
- มัธยมศึกษาตอนต้น	99.6	99.4	98.4	104.2	n.a.	- Lower secondary education
- มัธยมศึกษาตอนปลาย	96.4	95.3	96.0	93.1	n.a.	- Upper secondary education
- ร้อยละของนักเรียนต่อประชากรในวัยเรียน[1]	81.8	83.2	84.0	81.8	n.a.	- School-age population as a percentage of students[1]
- อัตราส่วนนักเรียนต่อครู 1 คน ในระบบโรงเรียน (คน)[1]	19.9	15.8	15.0	21.9	n.a.	- Student-teacher ratio in the formal school system[1]
- จำนวนปีการศึกษาเฉลี่ยของประชากรกลุ่มอายุ 15 ปีขึ้นไป (ปี)[2]	8.9	9.2	9.2	9.2	n.a.	- Average years of schooling of the population aged 15 and over (years)[2]
- งบประมาณด้านการศึกษาต่อ GDP (%)[1]	3.0	2.6	2.5	2.5	2.5	- Budget of education per GDP(%)[1]

ที่มา: (1) สำนักงานปลัดกระทรวงศึกษาธิการ

(2) สำนักงานเลขาธิการสภาการศึกษา กระทรวงศึกษาธิการ

Source: (1) Office of the Permanent Secretary Ministry of Education

(2) Office of the Education Coucil, Ministry of Education

ตัวชี้วัดที่สำคัญ (ต่อ)
Key Indicators (Cont.)

ตัวชี้วัด	2564 (2021)	2565 (2022)	2566 (2023)	2567 (2024)	2568 (2025)	Indicators
สาธารณสุข						**Health**
- ประชากรต่อบุคลากร 1 คน[1]						- Population per one personnel[1]
- แพทย์	1,680	1,665	1,536	1,487	n.a.	- Doctor
- ทันตแพทย์	8,057	8,012	8,076	7,626	n.a.	- Dentist
- เภสัชกร	4,053	3,955	3,905	3,798	n.a.	- Pharmacist
- พยาบาลวิชาชีพ	353	343	334	327	n.a.	- Professional nurse
- นักรังสีการแพทย์	17,995	16,892	15,533	14,605	n.a.	- Radiologic technologist
- อัตราส่วนมารดาตาย (ต่อการเกิดมีชีพ 100,000 คน)[1]	26.6	20.0	22.8	23.8	n.a.	- The maternal mortality rate (per 100,000 live births)[1]
- อัตราตายทารก (อายุต่ำกว่า 1 ปี) (ต่อการเกิดมีชีพ 1,000 คน)[1]	5.2	5.3	5.4	5.2	n.a.	- Infant mortality rate (under 1 year) (per 1,000 live births)[1]
- ร้อยละของการมีสวัสดิการค่ารักษาพยาบาล[2]	99.3	n.a.	99.5	n.a.	n.a.	- Percentage of received health insurance[2]
- ร้อยละของการมีหลักประกันสุขภาพ[3]	99.6	99.6	99.6	99.7	n.a.	- Percentage of health insurance[3]
- ความผิดปกติจากโรคประสาท/ความเครียด (ต่อประชากร 100,000 คน)[1]	41	36	48	56	n.a.	- Mental and stress-related disorders (per 100,000 population)[1]
- จำนวนผู้ป่วยด้วยโรคเฝ้าระวัง (ราย)[4]						- Number of patients under disease surveillance (person)[4]
- ปอดอับเสบ	153,277	231,105	294,322	398,201	459,138	- Pneumonia
- ไข้เลือดออก	9,956	45,145	163,760	103,601	57,653	- Dengue fever
- มือ เท้า ปาก	19,008	98,982	64,398	89,794	112,474	- Hands, feet and mouth
- ไข้หวัดใหญ่	10,698	79,374	419,217	650,931	1,174,455	- Influenza
- ฉี่หนู	1,150	3,601	4,583	4,187	5,115	- Leptospirosis

ที่มา: (1) สำนักงานปลัดกระทรวงสาธารณสุข

(2) สำรวจอนามัยและสวัสดิการ สำนักงานสถิติแห่งชาติ

(3) สำนักงานหลักประกันสุขภาพแห่งชาติ กระทรวงสาธารณสุข

(4) กรมควบคุมโรค กระทรวงสาธารณสุข

Source: (1) Office of the Permanent Secretary Ministry of Public Health

(2) The Health and Welfare Survey, National Statistical Office

(3) National Health Security Office, Ministry of Public Health

(4) Department of Disease Control, Ministry of Public Health

ตัวชี้วัดที่สำคัญ (ต่อ)
Key Indicators (Cont.)

ตัวชี้วัด	2564 (2021)	2565 (2022)	2566 (2023)	2567 (2024)	2568 (2025)	Indicators
สังคมอื่น ๆ						**Others Social**
- รายได้เฉลี่ยต่อเดือนต่อครัวเรือน (บาท)[1]	27,352	n.a.	29,030	n.a.	28,308	- Average monthly income per household (Baht)[1]
- ค่าใช้จ่ายเฉลี่ยต่อเดือนต่อครัวเรือน (บาท)[1]	21,616	22,372	23,695	22,282	22,420	- Average monthly expenditure per household (Baht)[1]
- หนี้สินเฉลี่ยต่อครัวเรือน (บาท)[1]	205,679	n.a.	197,255	n.a.	153,038	- Average amount of debt per household (Baht)[1]
- เส้นความยากจน (บาท/คน/เดือน)[2]	2,803	2,997	3,043	3,078	n.a.	- Poverty line (Baht/person/month)[2]
- สัดส่วนคนจน (ร้อยละ)[2]	6.3	5.4	3.4	4.9	n.a.	- Poverty headcount ratio (%)[2]
- จำนวนคนจน (ล้านคน)[2]	4.4	3.8	2.4	3.4	n.a.	- Number of poor (Million person)[2]
- สัมประสิทธิ์ความไม่เสมอภาค (ด้านรายจ่าย)[2]	0.350	0.343	0.335	0.333	n.a.	- Gini coefficient (expenditure)[2]
- จำนวนประชากรที่มีประกันสังคม[3]						- Number of insured person[3]
- บังคับโดยกฎหมาย ตามมาตรา 33 (พันคน)	11,137.2	11,638.0	11,890.9	12,081.1	12,183.8	- By law Article 33 (1,000 persons)
- โดยความสมัครใจ ตามมาตรา 39 (พันคน)	1,938.9	1,879.7	1,797.9	1,719.8	1,650.4	- By willing Article 39 (1,000 persons)
ตามมาตรา 40 (พันคน)	10,664.8	10,881.1	10,958.1	11,011.9	11,035.0	Article 40 (1,000 persons)
- จำนวนผู้ประกันตนที่ประสบภัยอันตราย/เจ็บป่วยเนื่องจากการทำงาน (พันคน)[3]	78.2	76.5	81.5	87.7	n.a.	- Insured person of occupational injuries or diseases (1,000 persons)[3]

ที่มา: (1) การสำรวจภาวะเศรษฐกิจและสังคมของครัวเรือน สำนักงานสถิติแห่งชาติ

(2) สำนักงานสภาพัฒนาการเศรษฐกิจและสังคมแห่งชาติ สำนักนายกรัฐมนตรี

(3) สำนักงานประกันสังคม กระทรวงแรงงาน

Source: (1) The Household Socio-Economic Survey, National Statistical Office

(2) Office of the National Economic and Social Development Council, Office of the Prime Minister

(3) Social Security Office, Ministry of Labour

ตัวชี้วัดที่สำคัญ (ต่อ)
Key Indicators (Cont.)

ตัวชี้วัด	2564 (2021)	2565 (2022)	2566 (2023)	2567 (2024)	2568 (2025)	Indicators
ด้านเศรษฐกิจ						**Economic**
เศรษฐกิจมหภาค						**Macroeconomic**
- ผลิตภัณฑ์มวลรวมในประเทศ ณ ราคาประจำปี (พันล้านบาท)[1]	16,182.0	17,379.6	17,993.2	18,683.9	18,973.7	- GDP at current market prices (Billion Baht)[1]
- ผลิตภัณฑ์มวลรวมในประเทศ เฉลี่ยต่อคน ราคาประจำปี (บาท)[1]	232,207	248,812	256,895	266,103	269,643	- GDP per capita at current market prices (Baht)[1]
- อัตราการขยายตัวทางเศรษฐกิจ (%)[1]	1.6	2.6	2.2	2.9	2.4	- Economic growth rate (%)[1]
- ดุลการชำระเงิน (พันล้านบาท)[2]	-213.9	-367.3	85.9	436.1	604.6	- Balance of payment (Billion Baht)[2]
- ดุลบัญชีเดินสะพัด (พันล้านบาท)[2]	-349.5	-596.3	304.2	402.7	587.9	- Current account (Billion Baht)[2]
- หนี้สาธารณะคงค้าง (พันล้านบาท)[3]	9,337.5	10,373.9	11,131.6	11,627.9	12,226.3	- Principal outstanding debt (Billion Baht)[3]
% ต่อ GDP	58.4	60.5	62.3	63.2	65.1	% of GDP
- หนี้ต่างประเทศ	168.4	177.1	158.2	122.1	99.6	- External debt
% ต่อ GDP	1.1	1.0	0.9	0.7	0.5	% of GDP
- หนี้ในประเทศ	9,169.2	10,196.9	10,973.5	11,505.8	12,126.7	- Internal debt
% ต่อ GDP	57.3	59.5	61.4	62.5	64.6	% of GDP
- อัตราเงินเฟ้อ (%)[4]	1.2	6.1	1.2	0.4	-0.1	- Inflation rate (%)[4]

ที่มา: (1) สำนักงานสภาพัฒนาการเศรษฐกิจและสังคมแห่งชาติ สำนักนายกรัฐมนตรี
(2) ธนาคารแห่งประเทศไทย
(3) สำนักงานบริหารหนี้สาธารณะ กระทรวงการคลัง (ณ 30 กันยายน)
(4) สำนักงานนโยบายและยุทธศาสตร์การค้า กระทรวงพาณิชย์

Source: (1) Office of the National Economic and Social Development Council, Office of the Prime Minister
(2) Bank of Thailand
(3) Public Debt Management Office, Ministry of Finance (as of September 30)
(4) Trade Pollcy and Strategy Office, Ministry of Commerce

กิจกรรมทางเศรษฐกิจ						**Economic Activity**
- ดัชนีผลผลิตอุตสาหกรรม (มูลค่าเพิ่ม ปีฐาน 2564)[1]	100.0	101.8	98.1	97.6	97.2	- Manufacturing production index (value added base year 2021)[1]
- อัตราการขยายตัวของมูลค่าสินค้านำเข้า (%)[2]	31.9	23.8	-4.7	7.8	5.2	- Growth rate value of Imports (%)[2]
- อัตราการขยายตัวของมูลค่าสินค้าส่งออก (%)[2]	19.3	16.2	-1.3	7.4	5.7	- Growth rate value of Exports (%)[2]
- ดุลการค้า (พันล้านบาท)[2]	28.2	-612.6	-240.4	-295.5	-258.9	- Trade balance (Billion Baht)[2]

ตัวชี้วัดที่สำคัญ (ต่อ)
Key Indicators (Cont.)

ตัวชี้วัด	2564 (2021)	2565 (2022)	2566 (2023)	2567 (2024)	2568 (2025)	Indicator
- จำนวนนักท่องเที่ยวชาวต่างประเทศ (1,000 คน)[3]	427.9	11,065.2	28,150.0	35,545.7	32,974.3	- Number of tourist arrivals (1,000 persons)[3]
- อัตราการเข้าพักของสถานพักแรม (%)[3]	15.1	46.3	67.3	71.5	71.4	- Accommodation occupancy ratio (%)[3]
- ค่าห้องพักที่ขายได้ (เฉลี่ย) ของสถานพักแรม (บาทต่อห้อง)[3]	976.2	1,062.9	1,488.2	1,884.4	1,832.0	- Average room rental rate (Baht per room)[3]
- สัดส่วนรายได้จากการจัดประชุม/สัมมนาของสถานพักแรม (%)[3]	3.4	19.7	27.4	41.4	49.4	- Proportion of revenue from conference/seminar package to total revenue (%)[3]

ที่มา: (1) สำนักงานเศรษฐกิจอุตสาหกรรม กระทรวงอุตสาหกรรม

(2) สำนักงานปลัดกระทรวงพาณิชย์

(3) กระทรวงการท่องเที่ยวและกีฬา (จากรายงานดัชนีชี้ภาวะการท่องเที่ยว ธนาคารแห่งประเทศไทย)

Source: (1) The Office of Industrial Economics, Ministry of Industry

(2) Office of the Permanent Secretary Ministry of Commerce

(3) Ministry of Tourism and Sports (From the tourism confidence Index report by the Bank of Thailand)

ด้านเทคโนโลยีสารสนเทศและการสื่อสาร						Information and Communication Technology
- สัดส่วนของประชากรอายุ 6 ปีขึ้นไปที่ใช้โทรศัพท์มือถือ (%)	93.8	95.0	95.0	95.3	96.2	- Proportion of population 6 years and over accessing to cellular phone (%)
- สัดส่วนของประชากรอายุ 6 ปีขึ้นไปที่ใช้อินเทอร์เน็ต (%)	83.6	86.7	88.4	89.7	91.9	- Proportion of population 6 years and over accessing to Internet (%)
- ร้อยละของครัวเรือนที่มีโทรศัพท์มือถือ	96.4	96.8	96.8	96.8	97.1	- Percentage of households having mobile phones
- ร้อยละของครัวเรือนที่มีเครื่องคอมพิวเตอร์	26.0	24.8	22.6	21.2	20.0	- Percentage of households having Computer
- ร้อยละของครัวเรือนที่เชื่อมต่ออินเทอร์เน็ต	87.7	89.3	90.6	91.5	92.9	- Percentage of households Internet connect

ที่มา: การสำรวจการมีการใช้เทคโนโลยีสารสนเทศและการสื่อสารในครัวเรือน สำนักงานสถิติแห่งชาติ

Source: The Household Survey on the Use of Information and Communication Technology, National Statistical Office

ตัวชี้วัดที่สำคัญ (ต่อ)
Key Indicators (Cont.)

ตัวชี้วัด	2564 (2021)	2565 (2022)	2566 (2023)	2567 (2024)	2568 (2025)	Indicators
ด้านวิทยาศาสตร์และเทคโนโลยี						**Science and Technology**
- กำลังแรงงานด้านวิทยาศาสตร์และเทคโนโลยี (1,000 คน)[1]	4,639.8	5,055.5	5,152.4	5,103.0	4,986.9	- S&T labor force (1,000 persons)[1]
- ผู้สำเร็จการศึกษาด้านวิทยาศาสตร์และเทคโนโลยี (1,000 คน)	3,933.4	4,284.3	4,336.5	4,308.5	4,214.8	- Graduated in S&T (1,000 persons)
- ทำงานด้านวิทยาศาสตร์และเทคโนโลยี (1,000 คน)	2,067.7	2,311.1	2,310.9	2,281.5	2,245.4	- S&T employed (1,000 persons)
- ไม่ได้ทำงานด้านวิทยาศาสตร์และเทคโนโลยี (1,000 คน)	1,749.8	1,879.8	1,951.9	1,942.7	1,904.0	- Graduate in S&T but working in other field (1,000 persons)
- ผู้ว่างงาน (1,000 คน)	115.9	93.4	73.7	84.3	65.4	- Unemployed (1,000 persons)
- ผู้ที่ไม่สำเร็จการศึกษาด้านวิทยาศาสตร์และเทคโนโลยี (1,000 คน)	706.4	771.3	815.9	794.5	772.1	- Not graduating in S&T (1,000 persons)
- อัตราส่วนการพึ่งพาของสิทธิบัตร (%)[2]	1.7	1.9	1.9	1.8	1.8	- Dependency on patent ratio (%)[2]
- อัตราส่วนการพึ่งพาตนเอง (%)[2]	0.4	0.3	0.3	0.4	0.4	- Autosufficiency on patent ratio (%)[2]

ที่มา: (1) การสำรวจภาวะการทำงานของประชากร สำนักงานสถิติแห่งชาติ (เป็นค่าเฉลี่ย 4 ไตรมาส)

(2) กรมทรัพย์สินทางปัญญา กระทรวงพาณิชย์

Source: (1) The Labour Force Survey, National Statistical Office (Average of four quarters)

(2) Department of Intellectual Property, Ministry of Commerce

ด้านสิ่งแวดล้อม						**Environment**
สิ่งแวดล้อม						**Environment**
- เนื้อที่ป่าไม้ (1,000,000 ไร่)[1]	102.21	102.14	101.82	101.79	101.67	- Forest area (1,000,000 rais)[1]
- เนื้อที่เพื่อการอนุรักษ์ธรรมชาติ (พันตารางกิโลเมตร)[2]	108.6	108.1	109.9	109.9	n.a.	- Protected area (1,000 Sq.km)[2]
- พื้นที่ไฟไหม้ป่า (ไร่)[2]	100,704	38,202	185,979	399,409	213,372	- Forest fire area (rai)[2]
- ปริมาณขยะมูลฝอยทั่วประเทศ (ตันต่อวัน)[3]	68,434	70,411	73,840	74,529	76,067	- Guantity of solid waste (Ton per day)[3]

ตัวชี้วัดที่สำคัญ (ต่อ)
Key Indicators (Cont.)

ตัวชี้วัด	2564 (2021)	2565 (2022)	2566 (2023)	2567 (2024)	2568 (2025)	Indicator
- ปริมาตรน้ำในอ่างเก็บน้ำขนาดใหญ่ ณ วันที่ 31 ธันวาคม (ล้านลูกบาศก์เมตร)[4]						- The water in reservoirs as of 31th December (Million cubic metres)[4]
- ศรีนครินทร์	16,342	15,830	14,604	14,678	16,108	- Srinagarindra
- ภูมิพล	7,996	11,905	9,974	10,310	12,951	- Bhumibol
- สิริกิติ์	4,385	6,358	5,701	8,416	8,837	- Sirikit
- อุบลรัตน์	2,080	1,986	2,023	1,817	2,109	- Ubolratana
- สิรินธร	1,699	1,626	1,598	1,426	1,657	- Sirindhorn
- ลำปาว	1,215	1,700	1,777	1,648	1,755	- Lam Pao

ที่มา: (1) กรมป่าไม้ กระทรวงทรัพยากรธรรมชาติและสิ่งแวดล้อม
(2) กรมอุทยานแห่งชาติ สัตว์ป่า และพันธุ์พืช กระทรวงทรัพยากรธรรมชาติและสิ่งแวดล้อม
(3) กรมควบคุมมลพิษ กระทรวงทรัพยากรธรรมชาติและสิ่งแวดล้อม
(4) กรมชลประทาน กระทรวงเกษตรและสหกรณ์

Source: (1) Royal Forest Department, Ministry of Natural Resources and Environment
(2) Department of National Park, Wildlife and Plant Conservation, Ministry of Natural Resources and Environment
(3) Pollution Control Department, Ministry of Natural Resources and Environment
(4) The Royal Irrigation Department, Ministry of Agriculture and Cooperatives

อุตุนิยมวิทยา						Meteorology
- อุณหภูมิเฉลี่ย (องศาเซลเซียส)						- Mean of temperature (degree celsius)
- ภาคกลาง	28.1	28.3	29.1	29.4	28.3	- Central Part
- ภาคตะวันออก	28.0	28.0	28.8	29.2	28.2	- Eastern Part
- ภาคเหนือ	26.4	26.9	27.5	27.8	26.8	- Northern Part
- ภาคตะวันออกเฉียงเหนือ	26.9	26.9	27.8	28.3	26.9	- Northeastern Part
- ภาคใต้ฝั่งตะวันออก	27.4	27.6	28.2	28.6	27.8	- Southern Part, East Coast
- ภาคใต้ฝั่งตะวันตก	27.7	27.7	28.2	28.7	28.0	- Southern Part, West Coast
- ปริมาณน้ำฝนเฉลี่ย (มิลลิเมตร)						- Mean of rainfall (millimetre)
- ภาคกลาง	1,483.5	1,647.7	1,022.7	1,304.6	1,409.0	- Central Part
- ภาคตะวันออก	2,194.6	2,189.7	1,561.3	1,976.5	1,992.3	- Eastern Part
- ภาคเหนือ	1,440.3	1,535.9	1,193.9	1,339.2	1,524.6	- Northern Part
- ภาคตะวันออกเฉียงเหนือ	1,502.9	1,705.0	1,436.4	1,433.7	1,568.2	- Northeastern Part
- ภาคใต้ฝั่งตะวันออก	1,956.1	2,521.4	1,773.1	2,046.3	2,027.3	- Southern Part, East Coast
- ภาคใต้ฝั่งตะวันตก	3,010.0	3,436.1	2,762.6	2,894.7	3,096.7	- Southern Part, West Coast

ที่มา: กรมอุตุนิยมวิทยา กระทรวงดิจิทัลเพื่อเศรษฐกิจและสังคม

Source: The Meteorological Department, Ministry of Digital of Economy and Society

สถิติสังคม

Social Statistics

บทที่ 1
Chapter 1

สถิติประชากรศาสตร์ ประชากรและเคหะ
Demographic, Population and Housing Statistics

แผนภูมิ 1.1 ประชากร การเกิด และการตาย จากการทะเบียน พ.ศ. 2559 - 2568

Figure 1.1 Population, Births and Deaths from Registration Record: 2016 - 2025

ประชากร พ.ศ. 2559 - 2568
Population: 2016 - 2025

(คน Person)

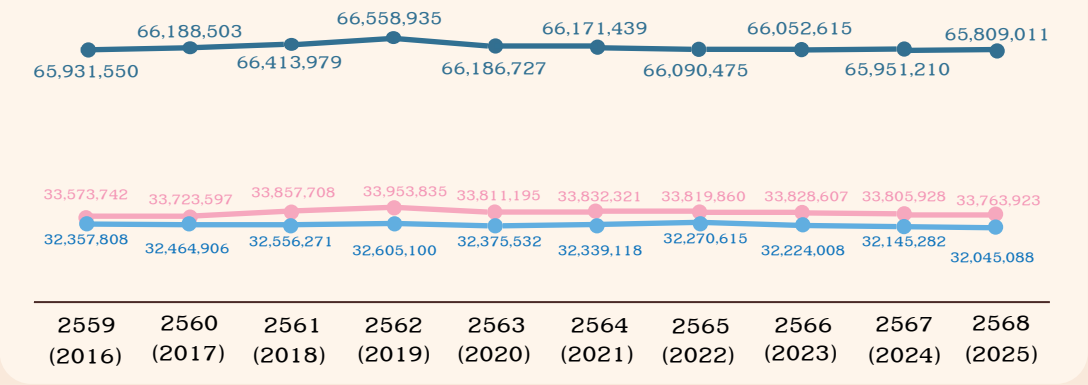

ร้อยละของประชากรสูงอายุ พ.ศ. 2568
Percentage of the older persons: 2025

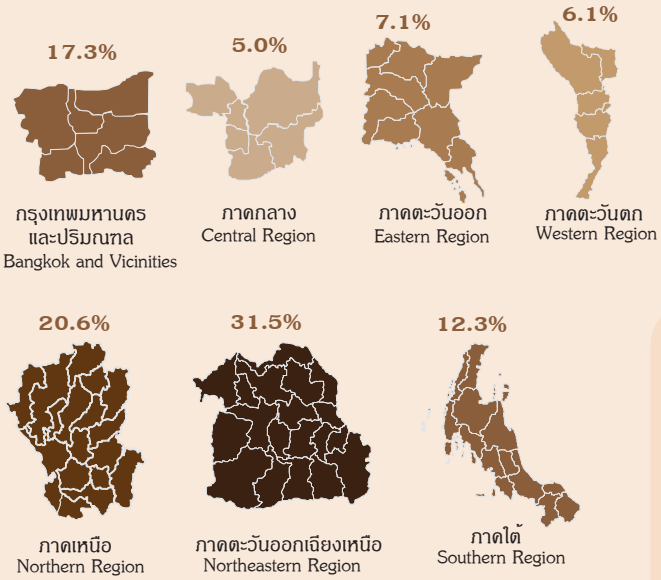

ประชากร จำแนกตามกลุ่มอายุ พ.ศ. 2568
Population by age group: 2025

0 - 14 ปี (Years)	15 - 59 ปี (Years)	60+ ปี (Years)
9,617,562	41,905,322	14,286,095
(14.6%)	(63.7%)	(21.7%)

หมายเหตุ: กลุ่มอายุไม่รวมผู้ที่เกิดปีจันทรคติ
Note: Age group excluding born in lunar year

ปัจจุบันประเทศไทยได้เข้าสู่ "สังคมสูงวัยอย่างสมบูรณ์" เนื่องจากประชากรที่มีอายุ 60 ปีขึ้นไป มีสัดส่วนมากกว่าร้อยละ 20 ของประชากรทั้งหมด โดยในปี 2568 ประเทศไทยมีประชากรอายุ 60 ปีขึ้นไปสูงถึง 14,286,095 คน คิดเป็น 21.7% ของประชากรทั้งหมด ซึ่งสถานการณ์ดังกล่าวอาจส่งผลกระทบต่อโครงสร้างทางเศรษฐกิจและสังคมของประเทศ ดังนั้นหน่วยงานที่เกี่ยวข้องควรพิจารณากำหนดมาตรการและนโยบายที่เหมาะสม เพื่อรองรับการเปลี่ยนแปลงโครงสร้างประชากร และรักษาเสถียรภาพทางเศรษฐกิจและสังคมในระยะยาว

Thailand has entered a "complete aged society," as the proportion of the population aged 60 years and over exceeds 20% of the total population. In 2025, the population aged 60 years and over totaled 14,286,095 persons, accounting for 21.7% of the total population. This demographic situation may have significant implications for the country's economic and social structures. Therefore, relevant agencies should consider formulating appropriate measures and policies to address changes in the population structure and maintain long-term economic and social stability.

การเกิด และการตาย พ.ศ. 2568
Births and Deaths: 2025

ทั่วราชอาณาจักร Whole Kingdom

(คน Person)

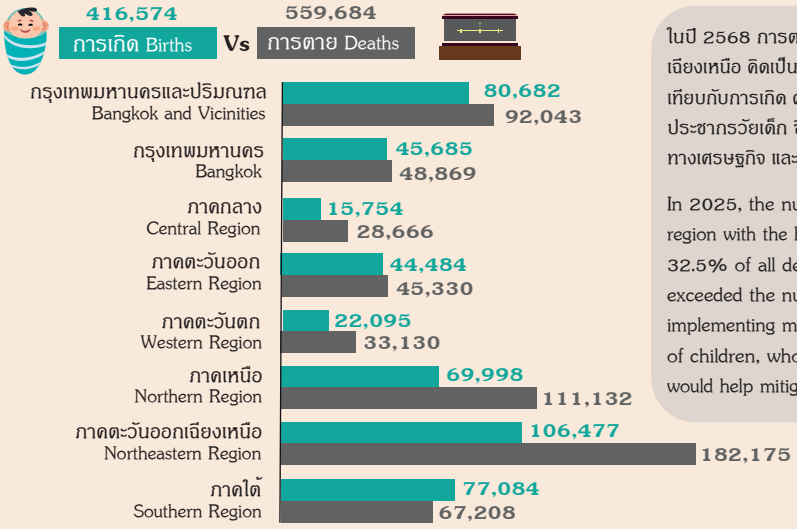

ในปี 2568 การตายสูงกว่าการเกิด 34.4% ส่วนพื้นที่ที่มีการตายสูงที่สุด คือ ภาคตะวันออกเฉียงเหนือ คิดเป็น 32.5% ของการตายทั่วประเทศ ซึ่งมีการตายสูงกว่าการเกิดอยู่ 71.1% เมื่อเทียบกับการเกิด ดังนั้นประเทศไทยควรมีมาตรการ/นโยบายสนับสนุนการมีบุตร เพื่อเพิ่มจำนวนประชากรวัยเด็ก ซึ่งในอนาคตจะกลายเป็นประชากรวัยแรงงาน เพื่อลดผลกระทบต่อการเติบโตทางเศรษฐกิจ และเสถียรภาพสังคม

In 2025, the number of deaths exceeded the number of live births by 34.4%. The region with the highest number of deaths was the Northeastern Region, accounting for 32.5% of all deaths nationwide. In the Northeastern Region, the number of deaths exceeded the number of live births by 71.1%. Therefore, Thailand should consider implementing measures and policies to support childbearing and increase the number of children, who will eventually enter the working-age population. Such measures would help mitigate the potential impacts on economic growth and social stability.

ที่มา: กรมการปกครอง กระทรวงมหาดไทย
Source: Department of Provincial Administration, Ministry of Interior

สถิติประชากรศาสตร์ ประชากร และเคหะ

สถิติจำนวนประชากรซึ่งเสนอในบทนี้ส่วนใหญ่ได้ข้อมูลจากสำนักบริหารการทะเบียน กรมการปกครอง กระทรวงมหาดไทย สำนักงานสภาพัฒนาการเศรษฐกิจและสังคมแห่งชาติ สำนักนายกรัฐมนตรี สำนักงานสถิติแห่งชาติ กระทรวงดิจิทัลเพื่อเศรษฐกิจและสังคม และสำนักงานปลัดกระทรวงสาธารณสุข

สถิติประชากรจากสำมะโนประชากรและเคหะ ประเทศไทยจัดทำสำมะโมประชากรและเคหะทุก 10 ปี ตามข้อเสนอแนะขององค์การสหประชาชาติ (UN) ที่ขอให้ทุกประเทศในโลก จัดทำสำมะโนประชากรและเคหะอย่างน้อยทุก 10 ปี ในปี ค.ศ. ที่ลงท้ายด้วย "0" เช่น 1990 2000 2010 เป็นต้น เพื่อให้แต่ละประเทศมีข้อมูลทางด้านประชากรและสังคมในช่วงเวลาเดียวกัน สำหรับประเทศไทยได้จัดทำสำมะโนประชากรมาแล้ว 11 ครั้ง จัดทำครั้งแรกเมื่อปี 2542 โดยครั้งที่ 1 ถึง ครั้งที่ 5 จัดทำโดยกระทรวงมหาดไทย (เรียกว่า สำมะโนครัว) และครั้งที่ 6 พ.ศ. 2503 เป็นต้นมา จัดทำโดยสำนักงานสถิติแห่งชาติ โดย พ.ศ. 2513 ได้เริ่มทำสำมะโนเคหะพร้อมกับสำมะโนประชากร สำหรับปี 2553 เป็นการจัดทำสำมะโนประชากรครั้งที่ 11 ครบรอบ 100 ปีสำมะโนประชากรประเทศไทย และเป็นครั้งที่ 5 ของการจัดทำสำมะโนประชากรและเคหะ เพื่อรวบรวมข้อมูลสถิติเกี่ยวกับจำนวนและลักษณะต่าง ๆ ของประชากรทุกคนในครัวเรือน ตลอดจนสภาพการอยู่อาศัยของประชากร ที่เป็นข้อเท็จจริงในวันสำมะโน เพื่อนำข้อมูลไปใช้ในการวางแผนและกำหนดนโยบายต่าง ๆ ทั้งภาครัฐและเอกชน ซึ่งในปี 2563 เป็นปีที่ครบรอบการจัดทำสำมะโนประชากรและเคหะอีกครั้ง แต่เนื่องจากสถานการณ์การแพร่ระบาดของโรคติดเชื้อไวรัสโคโรนา 2019 (โควิด-19) สำนักงานสถิติแห่งชาติจึงมีความจำเป็นที่จะต้องดำเนินการตามมาตรการเว้นระยะห่างทางสังคม (Social Distancing) อย่างเคร่งครัด จึงทำให้ ไม่สามารถดำเนินการ

Demographic, Population and Housing Statistics

Population statistics presented in this chapter were obtained from the Bureau of Registration Administration, the Department of Provincial Administration, Ministry of Interior, the Office of the National Economic and Social Development Council, Office of the Prime Minister, the National Statistical Office, Ministry of Digital Economy and Society and Office of the Permanent Secretary Ministry of Public Health.

Population Statistics from the Population and Housing Census: the National Statistical Office has been carrying out the Population Census every 10 years, ended with "0" such as 1990, 2000, 2010, according to the United Nations Recommendation to obtain population and social data. Thailand has already conducted the population 11 times, the first time was in 1909. The first five rounds of the population census were under responsibility of the Ministry of Interior (it was called "household census"). Since the sixth round; in 1960, it has been strictly conducted every 10 years under the National Statistical Office's mandate, and since 1970, the housing census has been carried out together with the population census. The 2010 is the eleventh round of the population census and the fifth round of the housing one. This eleventh round has marked the 100th year anniversary of the Thai population census. This round, as before, aims to collect data concerning number and characteristics of all members in all households, including living conditions of the population on the census date, to serve these kinds of data to public and private sectors for their evidence-

จัดเก็บข้อมูลสำมะโนประชากรและเคหะ พ.ศ. 2563 โดยวิธีการสัมภาษณ์จากประชาชนผู้ให้คำตอบโดยตรงได้ นอกจากนี้ สำนักงานสถิติแห่งชาติได้หารือกับผู้ทรงคุณวุฒิด้านประชากรศาสตร์ พบว่าการจัดเก็บข้อมูลในสถานการณ์การแพร่ระบาดของโรคติดเชื้อไวรัสโคโรนา จะทำให้ได้ข้อมูลสถิติประชากรที่มีความคลาดเคลื่อนได้ เนื่องจากลักษณะทางประชากรและการย้ายถิ่นของประชากรมีความเปลี่ยนแปลงไปจากสถานการณ์ปกติ อีกทั้งคณะกรรมการบริหารโครงการสำมะโนประชากรและเคหะ พ.ศ. 2563 ได้มีมติให้เลื่อนการดำเนินงานสำมะโนประชากรและเคหะ พ.ศ. 2563 ออกไปจนกว่าสถานการณ์การระบาดจะสิ้นสุดลง

based plans and policies. In 2020 is the anniversary of the population and housing census again. However, due to the epidemic situation of the Coronavirus Disease 2019 (COVID-19), the National Statistical Office has strictly adhered to social distancing measures. Therefore, it is not possible to collect data from the 2020 Population and Housing Census through direct interviews. It found that data storage in the epidemic situation of coronavirus would result in inaccurate demographic data because the demographic and migration characteristics of the population have changed from the normal situation. In addition, the 2020 Population and Housing Census Executive Committee has decided to postpone the 2020 Population and Housing Census until the epidemic situation is over.

สถิติประชากรจากการทะเบียน ก่อนปี 2531 สำนักทะเบียนจังหวัดได้รวบรวม จำนวนการเกิด การตาย การย้ายออก และการย้ายเข้า ซึ่งได้รับแจ้งจากเจ้าของบ้านหรือผู้ที่เกี่ยวข้อง แล้วนำมาประมวลผลที่สำนักบริหารการทะเบียน เพื่อออกเป็นรายงานข้อมูลสถิติจำนวนประชากรทั้งประเทศ รายจังหวัด อำเภอ และเขตเทศบาล โดยนำเสนอรายงานปีละครั้ง ณ วันที่ 31 ธันวาคม

Population statistics were from the Bureau of Registration Administration. Before 1988, the Provincial Registration Offices collected the data on birth, death, registered-out and registered-in from the notifications of the household member or the person concerned. The data were processed at the Bureau of Registration Administration, and presented at the national, provincial, district and municipal areas levels. The population statistics under the registration system were presented once a year on December 31.

ในปี 2531 ได้นำเลขประจำตัวประชาชน 13 หลักของคนไทยทุกคนมาบันทึกจัดสร้างเป็นฐานข้อมูลทะเบียนราษฎร์ ดำเนินการเก็บรวบรวมข้อมูลจากทะเบียนบ้านและจัดทำเป็นฐานข้อมูลการทะเบียน ต่อมาในปี 2540 ได้ปรับปรุงโดยใช้ระบบออนไลน์จากสำนักทะเบียน เขต/อำเภอและกิ่งอำเภอ และเสร็จสมบูรณ์ใช้ได้ทั่วประเทศ ในปี 2547

In 1988, the Bureau of Registration Administration constructed the database of population registration by using people's identification number (off line). In 1997, online system was introduced to local Registration Administration Offices in some districts and sub-districts. Finally in 2004, the online system was completely installed in all local Registration Administration Offices throughout the country

สำหรับจำนวนประชากรทั่วราชอาณาจักรที่ลดลงในปี 2547 เนื่องจากโครงการปรับปรุง แก้ไข และจำหน่ายรายการบุคคลในทะเบียนบ้านกลางทั่วราชอาณาจักร และโครงการตรวจสอบแก้ไขรายการบุคคลในทะเบียนบ้านกรณีชื่อเกินและซ้ำซ้อน

In 2004, the Department of Provincial Administration reviewed and made necessary corrections due to double counting of the registered people. Therefore, the accurate figure of the country's total population has been accordingly attained.

การคาดประมาณประชากรของประเทศไทย พ.ศ. 2553 - 2583 สำนักงานสภาพัฒนาการเศรษฐกิจและสังคมแห่งชาติ จัดทำโดยใช้ข้อมูลจากสำมะโนประชากรและเคหะ พ.ศ. 2553 ของสำนักงานสถิติแห่งชาติ เป็นข้อมูลฐานในการคาดประมาณประชากรในอนาคต 30 ปีข้างหน้า แต่เนื่องจากบริบทต่าง ๆ ที่มีผลต่อการเปลี่ยนแปลงทางประชากรมีความแตกต่างไปจากเดิม ทำให้ผลการคาดประมาณประชากร โดยใช้ข้อมูลจากสำมะโนประชากรและเคหะ พ.ศ. 2553 เป็นประชากรฐาน และภายใต้ข้อสมมุติการเปลี่ยนแปลงทางประชากรในช่วงเวลานั้น จึงไม่สอดคล้องกับข้อมูลสถานการณ์ทางประชากร ณ ปัจจุบัน และอาจส่งผลต่อการคาดประมาณประชากรในอนาคตต่อไปได้ สำนักงานสภาพัฒนาการเศรษฐกิจและสังคมแห่งชาติ จึงได้จัดทำการคาดประมาณประชากรของประเทศไทย พ.ศ. 2553 – 2583 (ฉบับปรับปรุง) ขึ้น โดยปรับปรุงประชากรฐานและแนวโน้มการเปลี่ยนแปลงของข้อสมมุติต่าง ๆ ให้มีความเหมาะสมและเป็นไปได้มากที่สุด เพื่อให้ผลการคาดประมาณประชากรในอนาคต ทั้งในระดับประเทศ ภาค จังหวัด และประชากรในเขตและนอกเขตเทศบาลมีความถูกต้องสอดคล้องกับสภาพข้อเท็จจริงมากที่สุด เพื่อเป็นประโยชน์ต่อการนำไปวางแผนนโยบายที่เกี่ยวข้องกับประชากร

Population Projection of Thailand 2010 - 2040: The Office of the National Economic and Social Development Council (NESDC) conducted a population projection for Thailand for the years 2010-2040. This projection was based on data from the 2010 Population and Housing Census conducted by the National Statistical Office, serving as the foundation for estimating the population over the next 30 years. However, due to changes in various contextual factors affecting demographic changes have shifted, the initial population projections using the 2010 census data and the assumptions made may no longer align with the current demographic situation. These discrepancies could affect future population projections. Therefore, the NESDC has undertaken an updated Thailand population projection for the years 2010-2040. This revision projection involves adjusting the baseline population data and updating the assumptions regarding demographic changes to ensure that the projections are as accurate and realistic as possible. The revision projection aim to provide the most accurate population estimates at the national, regional, provincial levels, and including municipal and non-municipal areas. This updated projection will be crucial for policy planning related to population demographics matters.

สถิติชีพ แสดงข้อมูลเกี่ยวกับการเกิดมีชีพและการตาย ซึ่งสำนักงานปลัดกระทรวงสาธารณสุขได้ทำความตกลงในการใช้ฐานข้อมูลทะเบียนราษฎร์จากกรมการปกครองกระทรวงมหาดไทย ภายใต้ข้อกำหนดของพระราชบัญญัติการทะเบียนราษฎร์ ที่การเกิดจะต้องแจ้งต่อสำนักทะเบียน

Vital Statistics: Showed the data relating to births and deaths. The Office of the Permanent Secretary Ministry of Public Health has cooperation with the Ministry of Interior and reached agreement on using the Civil Registration database of the

ภายใน 15 วัน นับแต่วันที่เกิด และการตายจะต้องแจ้งต่อสำนักทะเบียนภายใน 24 ชั่วโมงนับแต่เวลาตายหรือพบศพ ส่วนการตายของทารกในครรภ์ ปัจจุบันกฎหมายมิได้กำหนดให้ต้องแจ้งการจดทะเบียนราษฎร์

Provincial Administration Department, Ministry of Interior. Under the Civil Registration Act, birth must be registered at the Registration Office within 15 days from the date of birth, and deaths must be registered within 24 hours from the time of death or at the time the body is found.

การสำรวจการย้ายถิ่นของประชากร สำนักงานสถิติแห่งชาติ ได้เริ่มดำเนินการสำรวจการย้ายถิ่นของประชากรครั้งแรกในปี 2517 โดยทำการสำรวจเฉพาะการย้ายเข้าสู่กรุงเทพมหานคร ต่อมาในปี 2526 - 2533 ได้ขยายขอบข่ายการสำรวจเป็นการย้ายเข้าสู่จังหวัดที่อยู่ในเขตปริมณฑลของกรุงเทพมหานคร และบางจังหวัดในส่วนภูมิภาคซึ่งกำหนดให้เป็นเมืองหลักในการพัฒนา และตั้งแต่ปี 2535 จนถึงปีปัจจุบัน ได้ขยายขอบข่ายการสำรวจให้ครอบคลุมทั่วทั้งประเทศ โดยมีวัตถุประสงค์เพื่อรวบรวมข้อมูลพื้นฐานด้านประชากรและสังคมของผู้ย้ายถิ่น สำหรับนำไปใช้ในการติดตามสถานการณ์ การย้ายถิ่นของประชากร เพื่อนำไปประกอบในการกำหนดนโยบาย และจัดทำแผนเกี่ยวกับการกระจายตัวและการตั้งถิ่นฐานของประชากร ในแผนพัฒนาเศรษฐกิจและสังคมแห่งชาติ ตลอดจนใช้เป็นแนวทางในการวางแผนพัฒนาโครงการต่าง ๆ และแก้ไขปัญหาที่เกิดจากการย้ายถิ่นของประชากร

Migration Survey: The National Statistical Office conducted the first migration survey in 1974, covering only the people migrated to Bangkok. Later during 1983 - 1990, the coverage was expanded to cover the people migrated to Bangkok Vicinity and some major provinces Since 1992 to the present, the survey has covered the migrating people nationwide. The objectives are to collect basic information on socio and demographic of the migrants for monitoring the migration situations as well as for being used in conducting the evidence-based plans and policies in order to solve the problems of the population migration.

การเข้ามาในราชอาณาจักรชั่วคราว

คนต่างด้าวที่จะเข้ามาในราชอาณาจักรเป็นการชั่วคราวได้ จะต้องเข้ามาเพื่อการปฏิบัติหน้าที่ทางราชการ การทูตหรือกงสุล การท่องเที่ยว การเล่นกีฬา ธุรกิจการลงทุน หรือการอื่นที่เกี่ยวกับการลงทุนภายใต้บังคับกฎหมายส่งเสริมการลงทุน หรือการลงทุนที่ได้รับความเห็นชอบจากกระทรวง ทบวง กรมที่เกี่ยวข้อง การเดินทางผ่านราชอาณาจักร การเป็นผู้ควบคุมพาหนะหรือคนประจำพาหนะที่เข้ามายังสถานีหรือท้องที่ในราชอาณาจักร การศึกษาหรือดูงาน การปฏิบัติหน้าที่สื่อมวลชน การเผยแพร่ศาสนาที่ได้รับความเห็นชอบจากกระทรวง กรม ที่เกี่ยวข้อง การค้นคว้าทางวิทยาศาสตร์ หรือฝึกสอนในสถาบันการค้นคว้าหรือสถาบันการศึกษาในราชอาณาจักร

Temporary stay in the Kingdom

Alien can enter into the Kingdom for a temporary stay, if they are working for diplomatic or consular missions, official duties, touring, sporting, investment business or other activities related to investment, subject to the provisions of the law on investment promotion, transit journey, persons in charge of the crew of a conveyance coming to port, station or area in the Kingdom, study or observation, mass media, missionary under the concurrence of the Ministries and Departments concerned, scientific research or training or teaching in educational

การปฏิบัติงานด้านช่างฝีมือหรือผู้เชี่ยวชาญ และการอื่นตามที่กำหนดในกฎกระทรวง

institutes in the Kingdom, skilled handicraft or a specialist, and other activities as prescribed in the Ministerial Regulation.

คนต่างด้าวซึ่งได้รับอนุญาตให้มีถิ่นที่อยู่ในราชอาณาจักร จะต้องขอรับใบสำคัญถิ่นที่อยู่จากผู้บัญชาการตำรวจแห่งชาติ หรือพนักงานเจ้าหน้าที่ซึ่งผู้บัญชาการตำรวจแห่งชาติมอบหมายไว้เป็นหลักฐานภายในเวลา 30 วันนับแต่วันที่ได้รับแจ้งจากพนักงานเจ้าหน้าที่เป็นลายลักษณ์อักษร

The alien who is allowed to take up residence in the Kingdom must apply for a Residence Certificate from the Commissioner-General of the Royal Thai Police or from an officer designated by the Commissioner-General of the Royal Thai Police within 30 days from the date receiving written notification from a designated officer.

ในกรณีที่คนต่างด้าวอายุต่ำกว่าสิบสองปี ได้รับอนุญาตให้มีถิ่นที่อยู่ในราชอาณาจักร ผู้ใช้อำนาจปกครองหรือผู้ปกครอง ต้องขอรับใบสำคัญถิ่นที่อยู่ในนามของคนต่างด้าวผู้นั้น

The Alien, aged under 12 years, only parents or designated family members must apply to get Residence Certificate on his/her behalf.

การแปลงสัญชาติ คนต่างด้าวอาจขอแปลงสัญชาติเป็นไทยได้หากมีคุณสมบัติครบถ้วนดังต่อไปนี้

1. บรรลุนิติภาวะตามกฎหมายไทย และกฎหมายที่บุคคลนั้นมีสัญชาติ

2. มีความประพฤติดี และมีอาชีพเป็นหลักฐาน

3. มีภูมิลำเนาในราชอาณาจักรไทยต่อเนื่องมาจนถึงวันที่ยื่นขอแปลงสัญชาติ เป็นเวลาไม่น้อยกว่า 5 ปี และมีความรู้ภาษาไทย ตามที่กฎหมายกำหนด ทั้งนี้ ยกเว้นผู้ที่เคยมีสัญชาติไทยมาแล้ว หรือเป็นผู้ที่ได้กระทำความดีความชอบเป็นพิเศษต่อประเทศไทย หรือเป็นบุตร หรือภริยาของผู้ซึ่งได้แปลงสัญชาติเป็นไทย หรือของผู้ได้กลับคืนสัญชาติไทย

Any alien who has the following qualifications may apply for permanent residence:

1. maturity under Thai law and their national law,

2. proper behavior with permanent employment,

3. residing within the Kingdom for an uninterrupted period of not less than 5 years prior to the date of applying for the permanent residence and knowledge in Thai language as prescribed by law. The above requirements may be waived for a person who has performed distinguished services to Thailand or who is a child or wife of a person who has been a permanent residence or has recovered Thai nationality or who used to hold Thai nationality.

นายกรัฐมนตรีเป็นผู้วินิจฉัยคำขอแปลงสัญชาติ เมื่อเห็นสมควรอนุญาตก็นำความกราบบังคมทูลขอพระบรมราชานุญาต และเมื่อได้ประกาศในราชกิจจานุเบกษาแล้ว จึงถือว่าการแปลงสัญชาติมีผลสมบูรณ์ตามกฎหมาย

It is under the discretion of the Prime Minister, to grant or to reject any application for permanent residence. Permanent residence shall take effect upon its promulgation in the Government Gazette.

ตาราง 1.1 ประชากรจากสำมะโนประชากรและเคหะ จำแนกตามภาค พ.ศ. 2462 2472 2480 2490 2503 2513 2523 2533 2543 และ 2553

Table 1.1 Population from Population and Housing Census by Region: 1919, 1929, 1937, 1947, 1960, 1970, 1980, 1990, 2000 and 2010

ปี Year	**ทั่วราชอาณาจักร Whole Kingdom**	กรุงเทพมหานคร Bangkok	ภาคกลาง (ไม่รวม กทม.) Central Region (Excluding Bangkok)	ภาคเหนือ Northern Region	ภาคตะวันออกเฉียงเหนือ Northeastern Region	ภาคใต้ Southern Region
2462 (1919).....	**9,207,355**	437,294	2,409,602	2,014,845	3,092,117	1,253,497
2472 (1929).....	**11,506,207**	713,384	2,897,873	2,521,311	3,887,275	1,486,364
2480 (1937).....	**14,464,105**	890,453	3,556,394	3,223,234	4,952,288	1,841,736
2490 (1947).....	**17,442,689**	1,178,881	4,250,016	3,642,711	6,210,281	2,160,800
2503 (1960).....	**26,257,916**	2,136,435	6,134,867	5,723,106	8,991,543	3,271,965
2513 (1970).....	**34,397,374**	3,077,361	7,534,516	7,488,683	12,025,140	4,271,674
2523 (1980).....	**44,824,540**	4,697,071	9,726,272	9,074,103	15,698,878	5,628,216
2533 (1990).....	**54,548,530**	5,882,411	12,076,724	10,584,443	19,038,497	6,966,455
2543 (2000).....	**60,916,441**	6,355,144	14,215,503	11,433,061	20,825,262	8,087,471
2553 (2010).....	**65,981,659**	8,305,218	18,183,308	11,656,040	18,966,090	8,871,002

ที่มา: 1. กรมการปกครอง กระทรวงมหาดไทย พ.ศ. 2462 - 2490

2. สำนักงานสถิติแห่งชาติ กระทรวงดิจิทัลเพื่อเศรษฐกิจและสังคม พ.ศ. 2503 - 2553

Sources: 1. Department of Provincial Administration, Ministry of Interior: 1919 - 1947

2. National Statistical Office, Ministry of Digital Economy and Society: 1960 - 2010

ตาราง 1.2 ดัชนีชี้วัดที่สำคัญของประชากร พ.ศ. 2543 2553 และ 2558

Table 1.2 Key Indicators of The Population: 2000, 2010 and 2015

รายการ	2543[1] (2000)	2553[1] (2010)	2558[2] (2015)	Item
จำนวนครัวเรือน (ล้านครัวเรือน).....	**15.9**	**20.5**	**21.3**	**Number of household** (Million households)
ขนาดครัวเรือนเฉลี่ย (คน)	**3.8**	**3.1**	**3.1**	**Average household size** (person)
จำนวนประชากร (ล้านคน).....	**60.9**	**66.0**	**67.2**	**Number of population** (Million persons)
เขตการปกครอง				**Administration zone**
ในเขตเทศบาล.....	19.0	29.1	29.9	Municipal area
นอกเขตเทศบาล.....	41.9	36.8	37.3	Non-municipal area
เพศ				**Sex**
ชาย.....	30.0	32.4	32.8	Male
หญิง.....	30.9	33.6	34.4	Female
ภาค				**Region**
กรุงเทพมหานคร.....	6.4	8.3	8.6	Bangkok
กลาง (ไม่รวม กทม.).....	14.2	18.2	19.2	Central region (Excluding BKK.)
เหนือ.....	11.4	11.7	11.5	Northern region
ตะวันออกเฉียงเหนือ.....	20.8	19.0	18.7	Northeastern region
ใต้.....	8.1	8.9	9.2	Southern region
สัญชาติ				**Nationality**
ไทย.....	60.2	63.3	65.5	Thai
อื่น ๆ.....	0.7	2.7	1.7	Others
จังหวัดที่มีประชากรมากที่สุด				**Top ten provinces of population**
กรุงเทพมหานคร.....	6.4	8.3	8.6	Bangkok
นครราชสีมา.....	2.6	2.5	n.a.	Nakhon Ratchasima
สมุทรปราการ.....	1.0	1.8	n.a.	Samut Prakan
อุบลราชธานี.....	1.7	1.7	n.a.	Ubon Ratchathani
ขอนแก่น.....	1.7	1.7	n.a.	Khon Kaen
เชียงใหม่.....	1.5	1.7	n.a.	Chiang Mai
ชลบุรี.....	1.0	1.6	n.a.	Chon Buri
สงขลา.....	1.3	1.5	n.a.	Songkha
นครศรีธรรมราช.....	1.5	1.5	n.a.	Nakhon Si Thammarat
นนทบุรี.....	0.8	1.3	n.a.	Nonthaburi
ความหนาแน่นของประชากร				
ต่อ 1 ตารางกิโลเมตร (คน).....	**118.7**	**128.6**	**131.0**	**Density per sq.km.** (person)
กรุงเทพมหานคร.....	4,051.1	5,293.3	5,498.3	Bangkok
กลาง (ไม่รวม กทม.).....	138.9	177.9	188.0	Central region (Excluding BKK.)
เหนือ.....	67.4	68.7	67.7	Northern region
ตะวันออกเฉียงเหนือ.....	123.3	112.3	110.9	Northeastern region
ใต้.....	114.4	125.4	129.5	Southern region

(1) สำมะโนประชากรและเคหะ
The Population and Housing Census

(2) การสำรวจการเปลี่ยนแปลงของประชากร พ.ศ. 2558 - 2559
The 2015 - 2016 Survey of Population Change

ที่มา: สำนักงานสถิติแห่งชาติ กระทรวงดิจิทัลเพื่อเศรษฐกิจและสังคม

Source: National Statistical Office, Ministry of Digital of Economy and Society

ตาราง 1.3 ประชากรจากการทะเบียน จำแนกตามเพศ พ.ศ. 2544 - 2568

Table 1.3 Population from Registration Record by Sex: 2001 - 2025

ปี Year	**รวมยอด** **Total**	ชาย Male	หญิง Female	อัตราเพิ่ม Growth rate
2544 (2001)	**62,308,887**	30,913,485	31,395,402	0.69
2545 (2002)	**62,799,872**	31,139,647	31,660,225	0.78
2546 (2003)	**63,079,765**	31,255,350	31,824,415	0.44
2547 (2004)[1]	**61,973,621**	30,616,790	31,356,831	-1.77
2548 (2005)	**62,418,054**	30,818,629	31,599,425	0.71
2549 (2006)	**62,828,706**	31,007,857	31,820,849	0.66
2550 (2007)	**63,038,247**	31,095,942	31,942,305	0.33
2551 (2008)	**63,389,730**	31,255,869	32,133,861	0.56
2552 (2009)	**63,525,062**	31,293,096	32,231,966	0.21
2553 (2010)	**63,878,267**	31,451,801	32,426,466	0.55
2554 (2011)	**64,076,033**	31,529,148	32,546,885	0.31
2555 (2012)	**64,456,695**	31,700,727	32,755,968	0.59
2556 (2013)	**64,785,909**	31,845,971	32,939,938	0.51
2557 (2014)	**65,124,716**	31,999,008	33,125,708	0.52
2558 (2015)	**65,729,098**	32,280,886	33,448,212	0.92
2559 (2016)	**65,931,550**	32,357,808	33,573,742	0.31
2560 (2017)	**66,188,503**	32,464,906	33,723,597	0.39
2561 (2018)	**66,413,979**	32,556,271	33,857,708	0.34
2562 (2019)	**66,558,935**	32,605,100	33,953,835	0.22
2563 (2020)[1]	**66,186,727**	32,375,532	33,811,195	-0.56
2564 (2021)	**66,171,439**	32,339,118	33,832,321	-0.02
2565 (2022)	**66,090,475**	32,270,615	33,819,860	-0.12
2566 (2023)	**66,052,615**	32,224,008	33,828,607	-0.06
2567 (2024)	**65,951,210**	32,145,282	33,805,928	-0.15
2568 (2025)	**65,809,011**	32,045,088	33,763,923	-0.22

(1) กรมการปกครองมีการปรับปรุงแก้ไข และจำหน่ายรายการบุคคลในทะเบียนบ้านกลาง ทั่วราชอาณาจักร และโครงการตรวจสอบแก้ไขรายการบุคคลในทะเบียนบ้าน กรณีชื่อเกิน และซ้ำซ้อน

The Department of Provincial Administration, has reviewed, made necessary correction and properly deal with double counting of the figure on Thailand's total population, therefore, the accurate figure of the country's total population has been accordingly attained.

ที่มา: กรมการปกครอง กระทรวงมหาดไทย

Source: Department of Provincial Administration, Ministry of Interior

ตาราง 1.4 ประชากรจากการทะเบียน จำแนกตามกลุ่มอายุ และเพศ พ.ศ. 2567 - 2568

Table 1.4 Population from Registration Record by Age Group and Sex: 2024 - 2025

กลุ่มอายุ (ปี)	2567 (2024)			2568 (2025)			Age group (year)
	รวมยอด Total	ชาย Male	หญิง Female	รวมยอด Total	ชาย Male	หญิง Female	
รวมยอด.....	**65,951,210**	**32,145,282**	**33,805,928**	**65,809,011**	**32,045,088**	**33,763,923**	**Total**
0 - 4.....	2,606,474	1,342,275	1,264,199	2,439,738	1,256,633	1,183,105	0 - 4
5 - 9.....	3,439,116	1,766,889	1,672,227	3,285,633	1,689,177	1,596,456	5 - 9
10 - 14.....	3,941,109	2,025,456	1,915,653	3,892,191	1,999,662	1,892,529	10 - 14
15 - 19.....	3,996,529	2,051,637	1,944,892	3,957,985	2,031,930	1,926,055	15 - 19
20 - 24.....	4,074,714	2,083,299	1,991,415	4,033,625	2,063,219	1,970,406	20 - 24
25 - 29.....	4,698,800	2,392,693	2,306,107	4,559,170	2,322,100	2,237,070	25 - 29
30 - 34.....	4,788,149	2,424,110	2,364,039	4,814,538	2,438,745	2,375,793	30 - 34
35 - 39.....	4,553,420	2,283,698	2,269,722	4,544,430	2,281,539	2,262,891	35 - 39
40 - 44.....	4,982,452	2,469,790	2,512,662	4,887,749	2,424,402	2,463,347	40 - 44
45 - 49.....	5,101,545	2,490,080	2,611,465	5,101,631	2,494,605	2,607,026	45 - 49
50 - 54.....	5,110,076	2,441,417	2,668,659	5,068,167	2,424,319	2,643,848	50 - 54
55 - 59.....	4,921,799	2,304,840	2,616,959	4,938,027	2,314,024	2,624,003	55 - 59
60 - 64.....	4,330,554	1,996,907	2,333,647	4,432,451	2,043,332	2,389,119	60 - 64
65 - 69.....	3,322,240	1,499,969	1,822,271	3,511,729	1,582,242	1,929,487	65 - 69
70 - 74.....	2,510,886	1,102,130	1,408,756	2,575,895	1,130,240	1,445,655	70 - 74
75 - 79.....	1,634,854	697,822	937,032	1,758,286	748,320	1,009,966	75 - 79
80 - 84.....	970,132	395,690	574,442	1,002,090	408,753	593,337	80 - 84
85 - 89.....	587,724	225,719	362,005	598,042	229,683	368,359	85 - 89
90 - 94.....	252,056	94,137	157,919	267,329	99,970	167,359	90 - 94
95 - 99.....	82,989	33,381	49,608	88,764	35,729	53,035	95 - 99
100 และมากกว่า.....	45,561	23,328	22,233	51,509	26,449	25,060	100 and over
ไม่ทราบ.....	31	15	16	32	15	17	Unknown

ที่มา: กรมการปกครอง กระทรวงมหาดไทย

Source: Department of Provincial Administration, Ministry of Interior

ตาราง 1.5 ประชากรจากการทะเบียน จำแนกตามภาค จังหวัด และเพศ พ.ศ. 2568

Table 1.5 Population from Registration Record by Region, Province and Sex: 2025

ภาค/จังหวัด	ประชากร Population			อัตราส่วนเพศ	ความหนาแน่น ต่อ ตร.กม.	Region/Province
	รวมยอด Total	ชาย Male	หญิง Female	Sex ratio	Density per sq.km.	
ทั่วราชอาณาจักร.....	**65,809,011**	**32,045,088**	**33,763,923**	**94.9**	**128.2**	**Whole Kingdom**
กรุงเทพมหานครและปริมณฑล.....	**10,888,519**	**5,104,361**	**5,784,158**	**88.2**	**1,402.9**	**Bangkok and Vicinities**
กรุงเทพมหานคร.....	5,422,568	2,526,272	2,896,296	87.2	3,456.6	Bangkok
สมุทรปราการ.....	1,383,924	654,644	729,280	89.8	1,378.3	Samut Prakan
นนทบุรี.....	1,322,280	610,989	711,291	85.9	2,124.8	Nonthaburi
ปทุมธานี.....	1,246,062	587,603	658,459	89.2	816.6	Pathum Thani
นครปฐม.....	926,318	443,582	482,736	91.9	427.2	Nakhon Pathom
สมุทรสาคร.....	587,367	281,271	306,096	91.9	673.3	Samut Sakhon
ภาคกลาง.....	**2,959,361**	**1,435,666**	**1,523,695**	**94.2**	**178.3**	**Central Region**
พระนครศรีอยุธยา.....	822,703	393,983	428,720	91.9	321.8	Phra Nakhon Si Ayutthaya
อ่างทอง.....	266,923	127,448	139,475	91.4	275.6	Ang Thong
ลพบุรี.....	721,560	357,927	363,633	98.4	116.4	Lop Buri
สิงห์บุรี.....	198,024	93,983	104,041	90.3	240.8	Sing Buri
ชัยนาท.....	311,674	149,462	162,212	92.1	126.2	Chai Nat
สระบุรี.....	638,477	312,863	325,614	96.1	178.5	Saraburi
ภาคตะวันออก.....	**5,252,753**	**2,571,003**	**2,681,750**	**95.9**	**143.9**	**Eastern Region**
ชลบุรี.....	1,645,985	798,596	847,389	94.2	377.3	Chon Buri
ระยอง.....	789,730	386,293	403,437	95.8	222.3	Rayong
จันทบุรี.....	535,563	261,002	274,561	95.1	84.5	Chanthaburi
ตราด.....	225,591	111,274	114,317	97.3	80.0	Trat
ฉะเชิงเทรา.....	733,400	358,444	374,956	95.6	137.1	Chachoengsao
ปราจีนบุรี.....	501,954	247,521	254,433	97.3	105.4	Prachin Buri
นครนายก.....	259,683	128,262	131,421	97.6	122.4	Nakhon Nayok
สระแก้ว.....	560,847	279,611	281,236	99.4	77.9	Sa Kaeo
ภาคตะวันตก.....	**3,797,252**	**1,848,614**	**1,948,638**	**94.9**	**88.2**	**Western Region**
ราชบุรี.....	861,879	417,614	444,265	94.0	165.9	Ratchaburi
กาญจนบุรี.....	896,673	447,296	449,377	99.5	46.0	Kanchanaburi

ตาราง 1.5 ประชากรจากการทะเบียน จำแนกตามภาค จังหวัด และเพศ พ.ศ. 2568 (ต่อ)

Table 1.5 Population from Registration Record by Region, Province and Sex: 2025 (Cont.)

ภาค/จังหวัด	ประชากร Population			อัตราส่วนเพศ	ความหนาแน่น ต่อ ตร.กม.	Region/Province
	รวมยอด Total	ชาย Male	หญิง Female	Sex ratio	Density per sq.km.	
สุพรรณบุรี	817,849	393,212	424,637	92.6	152.6	Suphan Buri
สมุทรสงคราม	185,281	88,237	97,044	90.9	444.6	Samut Songkhram
เพชรบุรี	484,127	232,868	251,259	92.7	77.8	Phetchaburi
ประจวบคีรีขันธ์	551,443	269,387	282,056	95.5	86.6	Prachuap Khiri Khan
ภาคเหนือ	**11,848,082**	**5,770,192**	**6,077,890**	**94.9**	**69.8**	**Northern Region**
เชียงใหม่	1,798,588	863,853	934,735	92.4	89.5	Chiang Mai
ลำพูน	394,944	188,407	206,537	91.2	87.7	Lamphun
ลำปาง	697,679	337,970	359,709	94.0	55.7	Lampang
อุตรดิตถ์	433,275	210,378	222,897	94.4	55.3	Uttaradit
แพร่	417,480	200,080	217,400	92.0	63.8	Phrae
น่าน	468,368	233,287	235,081	99.2	40.8	Nan
พะเยา	451,964	218,714	233,250	93.8	71.1	Phayao
เชียงราย	1,295,922	627,342	668,580	93.8	111.0	Chiang Rai
แม่ฮ่องสอน	288,757	145,888	142,869	102.1	22.8	Mae Hong Son
นครสวรรค์	1,008,362	489,891	518,471	94.5	105.1	Nakhon Sawan
อุทัยธานี	318,968	155,460	163,508	95.1	47.4	Uthai Thani
กำแพงเพชร	696,972	342,943	354,029	96.9	81.0	Kamphaeng Phet
ตาก	704,494	355,835	348,659	102.1	42.9	Tak
สุโขทัย	569,262	274,878	294,384	93.4	86.3	Sukhothai
พิษณุโลก	835,480	407,212	428,268	95.1	77.2	Phitsanulok
พิจิตร	513,150	249,551	263,599	94.7	113.3	Phichit
เพชรบูรณ์	954,417	468,503	485,914	96.4	75.3	Phetchabun
ภาคตะวันออกเฉียงเหนือ	**21,539,805**	**10,638,036**	**10,901,769**	**97.6**	**127.6**	**Northeastern Region**
นครราชสีมา	2,613,432	1,278,348	1,335,084	95.8	127.5	Nakhon Ratchasima
บุรีรัมย์	1,560,279	771,659	788,620	97.8	151.1	Buri Ram
สุรินทร์	1,354,477	671,798	682,679	98.4	166.7	Surin
ศรีสะเกษ	1,436,741	714,181	722,560	98.8	162.5	Si Sa Ket
อุบลราชธานี	1,865,501	927,678	937,823	98.9	118.5	Ubon Ratchathani
ยโสธร	522,819	259,694	263,125	98.7	125.6	Yasothon

ตาราง 1.5 ประชากรจากการทะเบียน จำแนกตามภาค จังหวัด และเพศ พ.ศ. 2568 (ต่อ)

Table 1.5 Population from Registration Record by Region, Province and Sex: 2025 (Cont.)

ภาค/จังหวัด	ประชากร Population			อัตราส่วนเพศ Sex ratio	ความหนาแน่น ต่อ ตร.กม. Density per sq.km.	Region/Province
	รวมยอด Total	ชาย Male	หญิง Female			
ชัยภูมิ	1,100,647	541,513	559,134	96.8	86.1	Chaiyaphum
อำนาจเจริญ	370,677	183,905	186,772	98.5	117.3	Amnat Charoen
บึงกาฬ	417,907	208,991	208,916	100.0	97.1	Bueng Kan
หนองบัวลำภู	502,088	249,382	252,706	98.7	130.1	Nong Bua Lam Phu
ขอนแก่น	1,765,967	863,862	902,105	95.8	162.2	Khon Kaen
อุดรธานี	1,546,737	762,067	784,670	97.1	131.9	Udon Thani
เลย	629,377	314,066	315,311	99.6	55.1	Loei
หนองคาย	510,189	252,051	258,138	97.6	168.6	Nong Khai
มหาสารคาม	924,124	453,093	471,031	96.2	174.6	Maha Sarakham
ร้อยเอ็ด	1,269,448	625,987	643,461	97.3	153.0	Roi Et
กาฬสินธุ์	957,421	471,528	485,893	97.0	137.8	Kalasin
สกลนคร	1,134,091	561,786	572,305	98.2	118.1	Sakon Nakhon
นครพนม	708,265	352,126	356,139	98.9	128.5	Nakhon Phanom
มุกดาหาร	349,618	174,321	175,297	99.4	80.6	Mukdahan
ภาคใต้	**9,523,239**	**4,677,216**	**4,846,023**	**96.5**	**134.7**	**Southern Region**
นครศรีธรรมราช	1,530,435	754,930	775,505	97.3	153.9	Nakhon Si Thammarat
กระบี่	484,796	240,718	244,078	98.6	103.0	Krabi
พังงา	265,653	132,518	133,135	99.5	63.7	Phang-nga
ภูเก็ต	432,464	203,101	229,363	88.6	796.4	Phuket
สุราษฎร์ธานี	1,075,977	528,853	547,124	96.7	83.5	Surat Thani
ระนอง	192,487	96,644	95,843	100.8	58.4	Ranong
ชุมพร	506,856	249,489	257,367	96.9	84.3	Chumphon
สงขลา	1,429,125	693,970	735,155	94.4	193.3	Songkhla
สตูล	324,560	161,425	163,135	99.0	130.9	Satun
ตรัง	633,416	309,150	324,266	95.3	128.8	Trang
พัทลุง	518,066	251,652	266,414	94.5	151.3	Phatthalung
ปัตตานี	744,971	368,511	376,460	97.9	383.9	Pattani
ยะลา	556,087	276,503	279,584	98.9	123.0	Yala
นราธิวาส	828,346	409,752	418,594	97.9	185.1	Narathiwat

หมายเหตุ: อัตราส่วนเพศ = จำนวนประชากรเพศชาย/จำนวนประชากรเพศหญิง x 100

Note: Sex ratio = Number of males/Number of females x 100

ที่มา: กรมการปกครอง กระทรวงมหาดไทย

Source: Department of Provincial Administration, Ministry of Interior

ตาราง 1.6 ประชากร และบ้านจากการทะเบียน จำแนกตามภาค จังหวัด และเขตการปกครอง พ.ศ. 2568

Table 1.6 Population and House from Registration Record by Region, Province and Administration Zone: 2025

ภาค/จังหวัด	ประชากร Population		จำนวนบ้าน	Region/Province
	ในเขตเทศบาล Municipal area	นอกเขตเทศบาล Non-municipal area	Number of house	
ทั่วราชอาณาจักร	**22,757,447**	**43,051,564**	**29,540,110**	**Whole Kingdom**
กรุงเทพมหานครและปริมณฑล	**8,240,389**	**2,648,130**	**6,430,479**	**Bangkok and Vicinities**
กรุงเทพมหานคร	5,422,568	0	3,356,358	Bangkok
สมุทรปราการ	653,150	730,774	792,409	Samut Prakan
นนทบุรี	890,176	432,104	775,919	Nonthaburi
ปทุมธานี	735,929	510,133	728,164	Pathum Thani
นครปฐม	288,371	637,947	449,769	Nakhon Pathom
สมุทรสาคร	250,195	337,172	327,860	Samut Sakhon
ภาคกลาง	**951,143**	**2,008,218**	**1,308,506**	**Central Region**
พระนครศรีอยุธยา	327,352	495,351	366,492	Phra Nakhon Si Ayutthaya
อ่างทอง	68,556	198,367	106,411	Ang Thong
ลพบุรี	193,334	528,226	308,446	Lop Buri
สิงห์บุรี	50,051	147,973	82,690	Sing Buri
ชัยนาท	92,666	219,008	134,321	Chai Nat
สระบุรี	219,184	419,293	310,146	Saraburi
ภาคตะวันออก	**2,153,006**	**3,099,747**	**3,118,533**	**Eastern Region**
ชลบุรี	1,147,380	498,605	1,194,372	Chon Buri
ระยอง	375,176	414,554	594,435	Rayong
จันทบุรี	223,560	312,003	265,747	Chanthaburi
ตราด	52,301	173,290	115,767	Trat
ฉะเชิงเทรา	168,875	564,525	351,277	Chachoengsao
ปราจีนบุรี	75,858	426,096	246,663	Prachin Buri
นครนายก	24,973	234,710	113,187	Nakhon Nayok
สระแก้ว	84,883	475,964	237,085	Sa Kaeo
ภาคตะวันตก	**1,106,571**	**2,690,681**	**1,677,780**	**Western Region**
ราชบุรี	296,933	564,946	355,963	Ratchaburi
กาญจนบุรี	221,994	674,679	375,254	Kanchanaburi

ตาราง 1.6 ประชากร และบ้านจากการทะเบียน จำแนกตามภาค จังหวัด และเขตการปกครอง พ.ศ. 2568 (ต่อ)

Table 1.6 Population and House from Registration Record by Region, Province and Administration Zone: 2025 (Cont.)

ภาค/จังหวัด	ประชากร Population		จำนวนบ้าน	Region/Province
	ในเขตเทศบาล Municipal area	นอกเขตเทศบาล Non-municipal area	Number of house	
สุพรรณบุรี	216,235	601,614	327,755	Suphan Buri
สมุทรสงคราม	34,284	150,997	78,449	Samut Songkhram
เพชรบุรี	162,916	321,211	241,198	Phetchaburi
ประจวบคีรีขันธ์	174,209	377,234	299,161	Prachuap Khiri Khan
ภาคเหนือ	**3,168,943**	**8,679,139**	**5,230,278**	**Northern Region**
เชียงใหม่	671,441	1,127,147	916,688	Chiang Mai
ลำพูน	189,019	205,925	195,859	Lamphun
ลำปาง	250,040	447,639	310,381	Lampang
อุตรดิตถ์	145,142	288,133	180,771	Uttaradit
แพร่	114,709	302,771	187,264	Phrae
น่าน	51,187	417,181	182,521	Nan
พะเยา	196,712	255,252	207,675	Phayao
เชียงราย	370,968	924,954	603,627	Chiang Rai
แม่ฮ่องสอน	19,106	269,651	125,752	Mae Hong Son
นครสวรรค์	177,032	831,330	442,181	Nakhon Sawan
อุทัยธานี	53,071	265,897	133,605	Uthai Thani
กำแพงเพชร	189,152	507,820	294,361	Kamphaeng Phet
ตาก	146,045	558,449	246,226	Tak
สุโขทัย	123,170	446,092	231,232	Sukhothai
พิษณุโลก	187,695	647,785	377,281	Phitsanulok
พิจิตร	123,342	389,808	209,014	Phichit
เพชรบูรณ์	161,112	793,305	385,840	Phetchabun
ภาคตะวันออกเฉียงเหนือ	**4,400,207**	**17,139,598**	**7,781,002**	**Northeastern Region**
นครราชสีมา	615,588	1,997,844	1,094,756	Nakhon Ratchasima
บุรีรัมย์	346,031	1,214,248	510,228	Buri Ram
สุรินทร์	86,946	1,267,531	430,692	Surin
ศรีสะเกษ	166,395	1,270,346	425,296	Si Sa Ket
อุบลราชธานี	404,566	1,460,935	668,687	Ubon Ratchathani
ยโสธร	52,091	470,728	191,679	Yasothon

ตาราง 1.6 ประชากร และบ้านจากการทะเบียน จำแนกตามภาค จังหวัด และเขตการปกครอง พ.ศ. 2568 (ต่อ)

Table 1.6 Population and House from Registration Record by Region, Province and Administration Zone: 2025 (Cont.)

ภาค/จังหวัด	ประชากร Population		จำนวนบ้าน	Region/Province
	ในเขตเทศบาล Municipal area	นอกเขตเทศบาล Non-municipal area	Number of house	
ชัยภูมิ	168,111	932,536	428,916	Chaiyaphum
อำนาจเจริญ	61,985	308,692	129,998	Amnat Charoen
บึงกาฬ	95,343	322,564	149,134	Bueng Kan
หนองบัวลำภู	106,395	395,693	163,997	Nong Bua Lam Phu
ขอนแก่น	552,534	1,213,433	703,153	Khon Kaen
อุดรธานี	470,845	1,075,892	573,112	Udon Thani
เลย	151,287	478,090	243,020	Loei
หนองคาย	132,602	377,587	192,378	Nong Khai
มหาสารคาม	113,452	810,672	324,703	Maha Sarakham
ร้อยเอ็ด	249,570	1,019,878	422,603	Roi Et
กาฬสินธุ์	279,022	678,399	335,591	Kalasin
สกลนคร	190,821	943,270	415,928	Sakon Nakhon
นครพนม	82,833	625,432	249,246	Nakhon Phanom
มุกดาหาร	73,790	275,828	127,885	Mukdahan
ภาคใต้	**2,737,188**	**6,786,051**	**3,993,532**	**Southern Region**
นครศรีธรรมราช	313,685	1,216,750	624,899	Nakhon Si Thammarat
กระบี่	87,049	397,747	212,135	Krabi
พังงา	41,212	224,441	127,398	Phang-nga
ภูเก็ต	274,823	157,641	303,160	Phuket
สุราษฎร์ธานี	441,071	634,906	559,761	Surat Thani
ระนอง	28,459	164,028	99,564	Ranong
ชุมพร	93,736	413,120	259,113	Chumphon
สงขลา	723,247	705,878	602,196	Songkhla
สตูล	61,138	263,422	113,018	Satun
ตรัง	105,976	527,440	249,101	Trang
พัทลุง	126,547	391,519	211,206	Phatthalung
ปัตตานี	126,828	618,143	212,220	Pattani
ยะลา	146,481	409,606	183,827	Yala
นราธิวาส	166,936	661,410	235,934	Narathiwat

ที่มา: กรมการปกครอง กระทรวงมหาดไทย

Source: Department of Provincial Administration, Ministry of Interior

ตาราง 1.7 ประมาณการประชากร (1 ก.ค.) จำแนกตามกลุ่มอายุ และเพศ พ.ศ. 2569 - 2571

Table 1.7 Population Projections (1 July) by Age Group and Sex: 2026 - 2028

(พันคน Thousand persons)

กลุ่มอายุ (ปี) Age group (year)	2569 (2026) รวมยอด Total	ชาย Male	หญิง Female	2570 (2027) รวมยอด Total	ชาย Male	หญิง Female	2571 (2028) รวมยอด Total	ชาย Male	หญิง Female
ประชากรทั้งสิ้น									
Grand Total	**70,499**	**32,295**	**34,849**	**70,610**	**32,291**	**34,886**	**70,677**	**32,277**	**34,911**
รวมยอด Total(1)	**67,143**	**32,295**	**34,849**	**67,176**	**32,291**	**34,886**	**67,188**	**32,277**	**34,911**
0 - 4	3,266	1,671	1,595	3,214	1,645	1,569	3,162	1,618	1,544
5 - 9	3,505	1,793	1,712	3,457	1,769	1,688	3,409	1,744	1,665
10 - 14	3,726	1,905	1,820	3,682	1,883	1,799	3,639	1,861	1,778
15 - 19	3,854	1,973	1,880	3,821	1,956	1,865	3,795	1,942	1,853
20 - 24	4,180	2,132	2,048	4,107	2,097	2,010	4,034	2,061	1,973
25 - 29	4,510	2,290	2,220	4,452	2,263	2,189	4,388	2,232	2,156
30 - 34	4,627	2,334	2,293	4,628	2,338	2,290	4,612	2,333	2,279
35 - 39	4,397	2,202	2,195	4,444	2,229	2,215	4,502	2,261	2,241
40 - 44	4,510	2,235	2,275	4,439	2,205	2,234	4,388	2,184	2,204
45 - 49	5,024	2,456	2,568	4,911	2,406	2,505	4,788	2,351	2,437
50 - 54	5,174	2,497	2,677	5,155	2,491	2,664	5,140	2,488	2,652
55 - 59	5,308	2,512	2,795	5,266	2,497	2,769	5,205	2,473	2,732
60 - 64	4,835	2,227	2,609	4,938	2,277	2,661	5,024	2,320	2,704
65 - 69	3,932	1,733	2,200	4,059	1,791	2,268	4,185	1,850	2,335
70 - 74	2,910	1,195	1,714	3,029	1,245	1,784	3,144	1,294	1,850
75 - 79	1,757	654	1,103	1,880	699	1,181	2,011	747	1,264
80 - 84	956	312	644	995	323	672	1,041	337	704
85 - 89	448	125	323	465	128	337	485	132	353
90 - 94	177	40	137	179	40	139	181	39	142
95 และมากกว่า and over	51	8	42	54	9	45	57	9	48
ประชากรที่ไม่ใช่สัญชาติไทย									
Non-Thais(2)	**3,356**	..	..	**3,434**	..	..	**3,490**	..	..

(1) ประชากรสัญชาติไทยและไม่ใช่สัญชาติไทยแต่มีชื่อในทะเบียนบ้าน

Thais and non-Thais whose names are in household registration.

(2) ประชากรไม่ใช่สัญชาติไทย ไม่มีชื่อในทะเบียนบ้าน และไม่สามารถจำแนกเพศ

Non-Thais whose names are not in household registration and can not classify sex.

หมายเหตุ: รายงานการคาดประมาณประชากรของประเทศไทย 2553 - 2583 (ฉบับปรับปรุง) ตามข้อสมมติภาวะเจริญพันธุ์ระดับปานกลาง

Note: Report of the population projections for Thailand 2010 - 2040 (Revision) medium fertility assumption

ที่มา: สำนักงานสภาพัฒนาการเศรษฐกิจและสังคมแห่งชาติ สำนักนายกรัฐมนตรี

Source: Office of the National Economic and Social Development Council, Office of the Prime Minister

ตาราง 1.8 ประมาณการประชากร (1 ก.ค.) จำแนกตามภาค จังหวัด และเพศ พ.ศ. 2570 - 2571

Table 1.8 Population Projections (1 July) by Region, Province and Sex: 2027 - 2028

(พันคน Thousand persons)

ภาค/จังหวัด	2570 (2027)			2571 (2028)			Region/Province
	รวมยอด Total	ชาย Male	หญิง Female	รวมยอด Total	ชาย Male	หญิง Female	
ทั่วราชอาณาจักร.....	**67,176.5**	**32,290.8**	**34,885.7**	**67,187.6**	**32,276.6**	**34,911.1**	**Whole Kingdom**
กรุงเทพมหานคร.....	**8,481.1**	**4,066.4**	**4,414.8**	**8,477.7**	**4,062.7**	**4,415.0**	**Bangkok Metropolitan area**
ปริมณฑล.....	**7,918.5**	**3,742.8**	**4,175.7**	**8,022.7**	**3,788.8**	**4,233.9**	**Peripheral area**
สมุทรปราการ.....	2,366.7	1,118.6	1,248.0	2,399.9	1,133.4	1,266.5	Samut Prakan
นนทบุรี.....	1,804.7	853.0	951.7	1,829.9	864.2	965.7	Nonthaburi
ปทุมธานี.....	1,754.0	829.0	924.9	1,777.0	839.2	937.8	Pathum Thani
นครปฐม.....	1,144.2	540.8	603.4	1,158.2	547.0	611.2	Nakhon Pathom
สมุทรสาคร.....	848.9	401.2	447.7	857.6	405.0	452.6	Samut Sakhon
ภาคกลางส่วนกลาง.....	**3,058.0**	**1,496.6**	**1,561.4**	**3,048.9**	**1,492.9**	**1,556.0**	**Sub-Central Region**
พระนครศรีอยุธยา.....	879.5	430.4	449.0	878.2	430.0	448.2	Phra Nakhon Si Ayutthaya
อ่างทอง.....	236.5	115.7	120.7	235.1	115.1	120.0	Ang Thong
ลพบุรี.....	746.6	365.4	381.2	744.0	364.3	379.7	Lop Buri
สิงห์บุรี.....	176.6	86.4	90.2	175.4	85.9	89.5	Sing Buri
ชัยนาท.....	280.2	137.1	143.0	278.9	136.5	142.3	Chai Nat
สระบุรี.....	738.7	361.5	377.2	737.3	361.0	376.3	Saraburi
ภาคตะวันออก.....	**6,251.4**	**3,051.1**	**3,200.4**	**6,317.1**	**3,082.6**	**3,234.4**	**Eastern Region**
ชลบุรี.....	1,894.7	924.7	970.0	1,916.9	935.4	981.5	Chon Buri
ระยอง.....	1,045.4	510.2	535.2	1,058.9	516.7	542.2	Rayong
จันทบุรี.....	559.5	273.1	286.4	563.7	275.1	288.6	Chanthaburi
ตราด.....	277.6	135.5	142.1	279.7	136.5	143.2	Trat
ฉะเชิงเทรา.....	857.3	418.4	438.9	865.4	422.3	443.1	Chachoengsao
ปราจีนบุรี.....	674.8	326.5	348.3	681.8	329.8	352.0	Prachin Buri
นครนายก.....	260.8	127.3	133.5	262.2	127.9	134.2	Nakhon Nayok
สระแก้ว.....	681.4	335.4	345.9	688.4	338.8	349.6	Sa Kaeo
ภาคตะวันตก.....	**3,489.3**	**1,702.8**	**1,786.5**	**3,480.0**	**1,698.8**	**1,781.2**	**Western Region**
ราชบุรี.....	763.7	372.7	391.0	761.1	371.5	389.6	Ratchaburi
กาญจนบุรี.....	811.6	396.1	415.5	810.4	395.6	414.8	Kanchanaburi

ตาราง 1.8 ประมาณการประชากร (1 ก.ค.) จำแนกตามภาค จังหวัด และเพศ พ.ศ. 2570 - 2571 (ต่อ)

Table 1.8 Population Projections (1 July) by Region, Province and Sex: 2027 - 2028 (Cont.)

(พันคน Thousand persons)

ภาค/จังหวัด	2570 (2027)			2571 (2028)			Region/Province
	รวมยอด Total	ชาย Male	หญิง Female	รวมยอด Total	ชาย Male	หญิง Female	
สุพรรณบุรี	825.1	402.7	422.4	822.4	401.4	420.9	Suphan Buri
สมุทรสงคราม	159.2	77.7	81.5	157.9	77.1	80.8	Samut Songkhram
เพชรบุรี	481.2	234.8	246.4	481.0	234.8	246.2	Phetchaburi
ประจวบคีรีขันธ์	448.5	218.9	229.6	447.3	218.4	229.0	Prachuap Khiri Khan
ภาคเหนือ	**10,676.6**	**5,091.9**	**5,584.7**	**10,607.1**	**5,052.9**	**5,554.2**	**Northern Region**
เชียงใหม่	1,651.4	787.6	863.8	1,643.7	783.0	860.7	Chiang Mai
ลำพูน	352.8	168.3	184.5	349.2	166.3	182.8	Lamphun
ลำปาง	660.3	314.9	345.4	654.2	311.6	342.6	Lampang
อุตรดิตถ์	381.5	182.0	199.6	377.6	179.9	197.7	Uttaradit
แพร่	341.6	162.9	178.7	336.9	160.5	176.4	Phrae
น่าน	424.8	202.6	222.2	422.1	201.1	221.0	Nan
พะเยา	335.3	159.9	175.4	330.4	157.4	173.0	Phayao
เชียงราย	1,074.9	512.6	562.3	1,068.5	509.0	559.5	Chiang Rai
แม่ฮ่องสอน	242.5	115.6	126.8	243.5	116.0	127.5	Mae Hong Son
นครสวรรค์	857.3	408.9	448.4	849.1	404.5	444.6	Nakhon Sawan
อุทัยธานี	258.7	123.4	135.3	256.1	122.0	134.1	Uthai Thani
กำแพงเพชร	769.3	366.9	402.4	767.1	365.4	401.7	Kamphaeng Phet
ตาก	511.1	243.8	267.4	510.3	243.1	267.2	Tak
สุโขทัย	593.1	282.9	310.3	590.3	281.2	309.1	Sukhothai
พิษณุโลก	880.4	419.9	460.5	877.5	418.0	459.5	Phitsanulok
พิจิตร	476.8	227.4	249.4	472.0	224.8	247.1	Phichit
เพชรบูรณ์	864.9	412.5	452.4	858.8	409.1	449.7	Phetchabun
ภาคตะวันออกเฉียงเหนือ	**17,785.3**	**8,517.6**	**9,267.7**	**17,684.6**	**8,461.8**	**9,222.8**	**Northeastern Region**
นครราชสีมา	2,438.7	1,167.9	1,270.8	2,429.6	1,162.5	1,267.1	Nakhon Ratchasima
บุรีรัมย์	1,145.2	548.5	596.8	1,135.5	543.3	592.2	Buri Ram
สุรินทร์	994.1	476.1	518.0	985.0	471.3	513.7	Surin
ศรีสะเกษ	878.6	420.8	457.8	868.6	415.6	453.0	Si Sa Ket
อุบลราชธานี	1,705.7	816.6	889.1	1,699.9	813.1	886.8	Ubon Ratchathani
ยโสธร	427.5	204.7	222.8	423.4	202.6	220.8	Yasothon

ตาราง 1.8 ประมาณการประชากร (1 ก.ค.) จำแนกตามภาค จังหวัด และเพศ พ.ศ. 2570 - 2571 (ต่อ)

TABLE 1.8 Population Projections (1 July) by Region, Province and Sex: 2027 - 2028 (Cont.)

(พันคน Thousand persons)

ภาค/จังหวัด	2570 (2027)			2571 (2028)			Region/Province
	รวมยอด Total	ชาย Male	หญิง Female	รวมยอด Total	ชาย Male	หญิง Female	
ชัยภูมิ	891.0	426.7	464.3	884.8	423.4	461.4	Chaiyaphum
อำนาจเจริญ	277.5	133.2	144.4	276.6	132.6	144.0	Amnat Charoen
หนองบัวลำภู	459.2	219.4	239.7	456.7	218.1	238.6	Nong Bua Lam Phu
ขอนแก่น	1,679.8	804.5	875.3	1,674.3	801.1	873.2	Khon Kaen
อุดรธานี	1,213.8	581.8	632.0	1,207.3	578.1	629.2	Udon Thani
เลย	519.6	248.8	270.8	517.0	247.4	269.6	Loei
หนองคาย	441.5	209.8	231.7	439.7	208.8	230.9	Nong Khai
บึงกาฬ	349.8	169.1	180.6	348.3	168.3	180.1	Bungkan
มหาสารคาม	738.5	353.7	384.8	732.2	350.4	381.9	Maha Sarakham
ร้อยเอ็ด	1,011.8	484.5	527.2	1,004.8	480.8	524.0	Roi Et
กาฬสินธุ์	759.7	363.8	395.9	754.6	361.1	393.5	Kalasin
สกลนคร	887.3	424.9	462.4	882.4	422.2	460.2	Sakon Nakhon
นครพนม	519.9	249.0	270.9	515.2	246.5	268.7	Nakhon Phanom
มุกดาหาร	446.0	213.6	232.4	448.7	214.7	234.0	Mukdahan
ภาคใต้	**9,516.2**	**4,621.6**	**4,894.6**	**9,549.5**	**4,636.1**	**4,913.5**	**Southern Region**
นครศรีธรรมราช	1,515.9	736.2	779.7	1,519.6	737.7	781.9	Nakhon Si Thammarat
กระบี่	418.9	203.4	215.5	421.4	204.6	216.8	Krabi
พังงา	225.1	109.3	115.8	224.4	108.9	115.5	Phang-nga
ภูเก็ต	568.8	276.2	292.6	572.6	278.0	294.6	Phuket
สุราษฎร์ธานี	1,087.3	528.0	559.2	1,092.8	530.5	562.3	Surat Thani
ระนอง	266.5	129.4	137.1	269.8	131.0	138.8	Ranong
ชุมพร	455.1	221.0	234.1	455.1	220.9	234.1	Chumphon
สงขลา	1,675.5	813.7	861.8	1,684.1	817.6	866.5	Songkhla
สตูล	304.1	147.7	156.4	305.7	148.4	157.3	Satun
ตรัง	618.9	300.6	318.4	619.0	300.5	318.5	Trang
พัทลุง	488.8	237.4	251.4	488.3	237.1	251.2	Phatthalung
ปัตตานี	649.8	315.6	334.2	650.7	315.9	334.8	Pattani
ยะลา	491.5	238.7	252.8	493.8	239.7	254.1	Yala
นราธิวาส	749.9	364.2	385.7	752.4	365.3	387.1	Narathiwat

หมายเหตุ: ตารางแสดงผลจำนวนประชากรสัญชาติไทยและไม่ใช่สัญชาติไทยแต่มีชื่อในทะเบียนบ้านตามรายงานการคาดประมาณประชากรของประเทศไทย 2553 - 2583 (ฉบับปรับปรุง) ภายใต้ข้อสมมติภาวะเจริญพันธุ์ระดับปานกลาง

Note: Results of Thais and non-Thais whose names are in household registration from Report of the population projections for Thailand 2010 - 2040 (Revision) under of medium fertility assumption.

ที่มา: สำนักงานสภาพัฒนาการเศรษฐกิจและสังคมแห่งชาติ สำนักนายกรัฐมนตรี

Source: Office of the National Economic and Social Development Council, Office of the Prime Minister

ตาราง 1.9 การเกิดมีชีพ การตาย และการตายของทารก พ.ศ. 2563 - 2567

Table 1.9 Live Births, Deaths and Infant Mortality: 2020 - 2024

(คน Person)

ปี Year	การเกิดมีชีพ Live births			การตาย Deaths			การตายของทารก Infant mortality
	รวมยอด Total	ชาย Male	หญิง Female	รวมยอด Total	ชาย Male	หญิง Female	
2563 (2020).....	569,338	293,462	275,876	489,717	277,669	212,048	2,876
2564 (2021).....	526,469	271,124	255,345	550,042	311,601	238,441	2,718
2565 (2022).....	485,085	250,844	234,241	584,854	328,365	256,489	2,571
2566 (2023).....	498,988	256,663	242,325	552,650	310,731	241,919	2,687
2567 (2024).....	441,631	227,822	213,809	556,874	313,516	243,358	2,292

ปี Year	อัตราส่วน Ratio					
	การเกิดมีชีพ Live births		การตาย Deaths		การเกิดมีชีพต่อการตายหนึ่งร้อยคน Live births per 100 deaths	การตายของทารกต่อจำนวนการเกิดมีชีพหนึ่งพันคน Infant mortality per 1,000 live births
	ชายต่อหญิงร้อยคน Males per 100 females	ต่อประชากรพันคน Per 1,000 population	ชายต่อหญิงร้อยคน Males per 100 females	ต่อประชากรพันคน Per 1,000 population		
2563 (2020).....	106	8.7	131	7.5	116	5.1
2564 (2021).....	106	8.1	131	8.4	96	5.2
2565 (2022).....	107	7.4	128	9.0	83	5.3
2566 (2023).....	106	7.7	128	8.5	90	5.4
2567 (2024).....	107	6.8	129	8.6	79	5.2

ที่มา: สำนักงานปลัดกระทรวงสาธารณสุข

Source: Office of the Permanent Secretary Ministry of Public Health

ตาราง 1.10 การเกิดมีชีพ จำแนกตามกลุ่มอายุมารดา และลำดับบุตรที่เกิด พ.ศ. 2565 - 2567

Table 1.10 Live Births by Age Group of Mother and Birth Order: 2022 - 2024

รายการ	จำนวน Number			ร้อยละ Percent			Item
	2565 (2022)	2566 (2023)	2567 (2024)	2565 (2022)	2566 (2023)	2567 (2024)	
กลุ่มอายุมารดา	**485,085**	**498,988**	**441,631**	**100.0**	**100.0**	**100.0**	**Age group of mother**
น้อยกว่า 15 ปี.....	1,569	1,736	1,658	0.3	0.3	0.4	Less than 15 years
15 - 19.....	40,888	40,602	35,981	8.4	8.1	8.1	15 - 19
20 - 24.....	98,823	97,544	84,257	20.4	19.5	19.1	20 - 24
25 - 29.....	135,717	140,793	122,251	28.0	28.2	27.7	25 - 29
30 - 34.....	118,181	125,668	114,165	24.4	25.2	25.9	30 - 34
35 - 39.....	69,624	71,705	64,458	14.4	14.4	14.6	35 - 39
40 - 44.....	18,980	19,687	17,558	3.9	3.9	4.0	40 - 44
45 - 49.....	1,044	1,086	1,062	0.2	0.2	0.2	45 - 49
50 และมากกว่า.....	45	39	65	0.0[Rd]	0.0[Rd]	0.0[Rd]	50 and over
ไม่ทราบ.....	214	128	176	0.0[Rd]	0.0[Rd]	0.0[Rd]	Unknown
ลำดับบุตรที่เกิด.....	**485,085**	**498,988**	**441,631**	**100.0**	**100.0**	**100.0**	**Birth order**
ลำดับที่หนึ่ง.....	275,965	289,804	262,998	56.9	58.1	59.6	First
" ที่สอง.....	148,334	149,863	127,354	30.6	30.0	28.8	Second
" ที่สาม.....	44,140	42,976	36,938	9.1	8.6	8.4	Third
" ที่สี่.....	10,958	10,813	9,441	2.3	2.2	2.1	Fourth
" ที่ห้า.....	3,305	3,228	2,895	0.7	0.6	0.7	Fifth
" ที่หก.....	1,152	1,121	997	0.2	0.2	0.2	Sixth
" ที่เจ็ด.....	451	471	359	0.1	0.1	0.1	Seventh
" ที่แปด.....	188	150	156	0.0[Rd]	0.0[Rd]	0.0[Rd]	Eighth
" ที่เก้า.....	95	87	70	0.0[Rd]	0.0[Rd]	0.0[Rd]	Ninth
" ที่สิบขึ้นไป.....	73	76	60	0.0[Rd]	0.0[Rd]	0.0[Rd]	Tenth and over
ไม่ทราบ.....	424	399	363	0.1	0.1	0.1	Unknown

ที่มา: สำนักงานปลัดกระทรวงสาธารณสุข

Source: Office of the Permanent Secretary Ministry of Public Health

ตาราง 1.11 การเกิดมีชีพ จำแนกตามน้ำหนักเด็กแรกเกิด พ.ศ. 2563 - 2567

Table 1.11 Live Births by Birth Weight: 2020 - 2024

น้ำหนักเด็กแรกเกิด (กรัม) Birth weight (gram)	2563 (2020)	2564 (2021)	2565 (2022)	2566 (2023)	2567 (2024)
			จำนวน Number		
รวมยอด Total.....	**569,338**	**526,469**	**485,085**	**498,988**	**441,631**
ต่ำกว่า Less than 500.....	31	34	30	40	27
500 - 999.....	1,261	1,167	1,116	1,143	1,164
1,000 - 1,499.....	3,249	3,000	2,881	2,981	2,737
1,500 - 1,999.....	8,630	8,275	7,698	8,154	7,607
2,000 - 2,499.....	41,044	39,162	37,333	39,544	36,651
2,500 - 2,999.....	196,255	183,742	172,745	179,158	160,847
3,000 - 3,499.....	235,653	215,261	197,042	201,882	175,853
3,500 - 3,999.....	72,107	65,639	57,651	57,821	49,829
4,000 - 4,499.....	9,721	8,870	7,504	7,234	6,093
4,500 - 4,999.....	1,089	1,065	869	830	661
5,000 ขึ้นไป and over.....	162	147	149	140	101
ไม่ทราบ Unknown.....	136	107	67	61	61
			ร้อยละ Percent		
รวมยอด Total.....	**100.0**	**100.0**	**100.0**	**100.0**	**100.0**
ต่ำกว่า Less than 500.....	0.0[Rd]	0.0[Rd]	0.0[Rd]	0.0[Rd]	0.0[Rd]
500 - 999.....	0.2	0.2	0.2	0.2	0.3
1,000 - 1,499.....	0.6	0.6	0.6	0.6	0.6
1,500 - 1,999.....	1.5	1.6	1.6	1.6	1.7
2,000 - 2,499.....	7.2	7.4	7.7	7.9	8.3
2,500 - 2,999.....	34.5	34.9	35.6	35.9	36.4
3,000 - 3,499.....	41.4	40.9	40.6	40.5	39.8
3,500 - 3,999.....	12.7	12.5	11.9	11.6	11.3
4,000 - 4,499.....	1.7	1.7	1.5	1.4	1.4
4,500 - 4,999.....	0.2	0.2	0.2	0.2	0.1
5,000 ขึ้นไป and over.....	0.0[Rd]	0.0[Rd]	0.0[Rd]	0.0[Rd]	0.0[Rd]
ไม่ทราบ Unknown.....	0.0[Rd]	0.0[Rd]	0.0[Rd]	0.0[Rd]	0.0[Rd]

ที่มา: สำนักงานปลัดกระทรวงสาธารณสุข

Source: Office of the Permanent Secretary Ministry of Public Health

ตาราง 1.12 การเกิด และอัตราการเกิดมีชีพต่อประชากร 1,000 คน จำแนกตามภาค และจังหวัด พ.ศ. 2566 - 2567

Table 1.12 Live Births and Crude Birth Rate per 1,000 Population by Region and Province: 2023 - 2024

ภาค/จังหวัด	ประชากรกลางปี Mid-year population		การเกิดมีชีพ Live births				Region/Province
			2566 (2023)		2567 (2024)		
	2566 (2023)	2567 (2024)	จำนวน Number	อัตรา Rate	จำนวน Number	อัตรา Rate	
ทั่วราชอาณาจักร.....	**65,083,836**	**65,007,426**	**498,988**	**7.7**	**441,631**	**6.8**	**Whole Kingdom**
กรุงเทพมหานครและปริมณฑล.....	**10,695,197**	**10,721,148**	**93,947**	**8.8**	**85,232**	**7.9**	**Bangkok and Vicinities**
กรุงเทพมหานคร.....	5,383,238	5,362,199	53,560	9.9	48,812	9.1	Bangkok
สมุทรปราการ.....	1,348,728	1,360,321	11,726	8.7	10,444	7.7	Samut Prakan
นนทบุรี.....	1,291,795	1,302,970	6,893	5.3	6,299	4.8	Nonthaburi
ปทุมธานี.....	1,199,942	1,217,045	9,493	7.9	8,849	7.3	Pathum Thani
นครปฐม.....	911,606	913,714	5,527	6.1	4,906	5.4	Nakhon Pathom
สมุทรสาคร.....	559,888	564,899	6,748	12.1	5,922	10.5	Samut Sakhon
ภาคกลาง.....	**2,976,654**	**2,967,417**	**19,988**	**6.7**	**17,381**	**5.9**	**Central Region**
พระนครศรีอยุธยา.....	819,086	820,205	5,874	7.2	5,151	6.3	Phra Nakhon Si Ayutthaya
อ่างทอง.....	271,232	269,370	1,436	5.3	1,265	4.7	Ang Thong
ลพบุรี.....	731,063	726,054	4,566	6.2	3,954	5.4	Lop Buri
สิงห์บุรี.....	201,817	200,315	1,331	6.6	1,142	5.7	Sing Buri
ชัยนาท.....	316,902	314,624	1,409	4.4	1,151	3.7	Chai Nat
สระบุรี.....	636,554	636,849	5,372	8.4	4,718	7.4	Saraburi
ภาคตะวันออก.....	**5,129,918**	**5,164,254**	**53,428**	**10.4**	**47,899**	**9.3**	**Eastern Region**
ชลบุรี.....	1,583,600	1,603,567	21,722	13.7	19,449	12.1	Chon Buri
ระยอง.....	757,570	768,874	7,824	10.3	7,521	9.8	Rayong
จันทบุรี.....	532,002	531,758	4,785	9.0	4,258	8.0	Chanthaburi
ตราด.....	217,780	217,300	1,555	7.1	1,364	6.3	Trat
ฉะเชิงเทรา.....	724,554	727,853	6,040	8.3	5,236	7.2	Chachoengsao
ปราจีนบุรี.....	497,485	498,821	4,668	9.4	4,101	8.2	Prachin Buri
นครนายก.....	258,853	258,570	2,542	9.8	2,286	8.8	Nakhon Nayok
สระแก้ว.....	558,074	557,511	4,292	7.7	3,684	6.6	Sa Kaeo
ภาคตะวันตก.....	**3,686,247**	**3,678,716**	**26,056**	**7.1**	**22,908**	**6.2**	**Western Region**
ราชบุรี.....	838,438	837,335	6,456	7.7	5,512	6.6	Ratchaburi
กาญจนบุรี.....	816,650	816,315	5,661	6.9	5,119	6.3	Kanchanaburi
สุพรรณบุรี.....	825,933	821,626	5,682	6.9	5,093	6.2	Suphan Buri

ตาราง 1.12 การเกิด และอัตราการเกิดมีชีพต่อประชากร 1,000 คน จำแนกตามภาค และจังหวัด พ.ศ. 2566 - 2567 (ต่อ)

Table 1.12 Live Births and Crude Birth Rate per 1,000 Population by Region and Province: 2023 - 2024 (Cont.)

ภาค/จังหวัด	ประชากรกลางปี Mid-year population		การเกิดมีชีพ Live births				Region/Province
			2566 (2023)		2567 (2024)		
	2566 (2023)	2567 (2024)	จำนวน Number	อัตรา Rate	จำนวน Number	อัตรา Rate	
สมุทรสงคราม	187,040	185,837	789	4.2	747	4.0	Samut Songkhram
เพชรบุรี	478,967	479,450	3,089	6.4	2,650	5.5	Phetchaburi
ประจวบคีรีขันธ์	539,219	538,153	4,379	8.1	3,787	7.0	Prachuap Khiri Khan
ภาคเหนือ	**11,457,466**	**11,406,538**	**73,940**	**6.5**	**65,965**	**5.8**	**Northern Region**
เชียงใหม่	1,632,949	1,635,487	12,845	7.9	11,589	7.1	Chiang Mai
ลำพูน	395,884	394,434	2,333	5.9	2,248	5.7	Lamphun
ลำปาง	712,286	704,922	3,127	4.4	2,780	3.9	Lampang
อุตรดิตถ์	440,154	436,805	2,288	5.2	2,022	4.6	Uttaradit
แพร่	427,828	423,343	1,869	4.4	1,586	3.7	Phrae
น่าน	471,834	469,795	2,823	6.0	2,572	5.5	Nan
พะเยา	457,330	453,878	2,603	5.7	2,122	4.7	Phayao
เชียงราย	1,166,029	1,163,471	8,211	7.0	7,460	6.4	Chiang Rai
แม่ฮ่องสอน	242,317	242,493	2,414	10.0	2,187	9.0	Mae Hong Son
นครสวรรค์	1,023,365	1,016,134	6,387	6.2	5,709	5.6	Nakhon Sawan
อุทัยธานี	322,585	320,862	2,030	6.3	1,750	5.5	Uthai Thani
กำแพงเพชร	705,257	701,308	3,951	5.6	3,496	5.0	Kamphaeng Phet
ตาก	547,644	549,223	6,120	11.2	5,549	10.1	Tak
สุโขทัย	579,001	574,834	2,736	4.7	2,469	4.3	Sukhothai
พิษณุโลก	841,323	838,577	5,869	7.0	5,117	6.1	Phitsanulok
พิจิตร	523,294	518,957	3,032	5.8	2,636	5.1	Phichit
เพชรบูรณ์	968,386	962,015	5,302	5.5	4,673	4.9	Phetchabun
ภาคตะวันออกเฉียงเหนือ	**21,696,212**	**21,613,201**	**138,297**	**6.4**	**119,006**	**5.5**	**Northeastern Region**
นครราชสีมา	2,622,941	2,617,891	18,089	6.9	15,557	5.9	Nakhon Ratchasima
บุรีรัมย์	1,572,795	1,567,366	10,019	6.4	8,771	5.6	Buri Ram
สุรินทร์	1,368,750	1,362,335	8,778	6.4	7,503	5.5	Surin
ศรีสะเกษ	1,451,135	1,444,713	8,687	6.0	7,431	5.1	Si Sa Ket
อุบลราชธานี	1,860,652	1,859,591	14,121	7.6	12,221	6.6	Ubon Ratchathani
ยโสธร	529,864	526,700	3,056	5.8	2,612	5.0	Yasothon
ชัยภูมิ	1,114,376	1,108,533	6,520	5.9	5,518	5.0	Chaiyaphum
อำนาจเจริญ	373,986	372,375	2,259	6.0	1,983	5.3	Amnat Charoen

ตาราง 1.12 การเกิด และอัตราการเกิดมีชีพต่อประชากร 1,000 คน จำแนกตามภาค และจังหวัด พ.ศ. 2566 - 2567 (ต่อ)

Table 1.12 Live Births and Crude Birth Rate per 1,000 Population by Region and Province: 2023 - 2024 (Cont.)

ภาค/จังหวัด	ประชากรกลางปี Mid-year population		การเกิดมีชีพ Live births				Region/Province
			2566 (2023)		2567 (2024)		
	2566 (2023)	2567 (2024)	จำนวน Number	อัตรา Rate	จำนวน Number	อัตรา Rate	
บึงกาฬ	420,251	418,738	2,794	6.6	2,467	5.9	Bueng Kan
หนองบัวลำภู	506,900	504,887	2,954	5.8	2,443	4.8	Nong Bua Lam Phu
ขอนแก่น	1,778,210	1,771,960	12,198	6.9	10,713	6.0	Khon Kaen
อุดรธานี	1,553,009	1,547,152	9,878	6.4	8,588	5.6	Udon Thani
เลย	632,184	629,607	4,393	6.9	3,750	6.0	Loei
หนองคาย	510,018	507,881	3,307	6.5	2,934	5.8	Nong Khai
มหาสารคาม	940,443	933,065	4,634	4.9	4,057	4.3	Maha Sarakham
ร้อยเอ็ด	1,286,706	1,278,820	6,877	5.3	5,617	4.4	Roi Et
กาฬสินธุ์	969,096	964,211	5,202	5.4	4,380	4.5	Kalasin
สกลนคร	1,142,740	1,138,945	7,635	6.7	6,668	5.9	Sakon Nakhon
นครพนม	713,740	710,746	4,396	6.2	3,638	5.1	Nakhon Phanom
มุกดาหาร	348,416	347,685	2,500	7.2	2,155	6.2	Mukdahan
ภาคใต้	**9,442,142**	**9,456,152**	**93,332**	**9.9**	**83,240**	**8.8**	**Southern Region**
นครศรีธรรมราช	1,540,041	1,534,825	12,127	7.9	10,280	6.7	Nakhon Si Thammarat
กระบี่	478,842	480,789	4,857	10.1	4,261	8.9	Krabi
พังงา	263,376	263,109	1,587	6.0	1,384	5.3	Phang-nga
ภูเก็ต	410,098	416,442	4,666	11.4	4,749	11.4	Phuket
สุราษฎร์ธานี	1,065,669	1,066,586	9,732	9.1	8,520	8.0	Surat Thani
ระนอง	179,647	179,894	1,388	7.7	1,352	7.5	Ranong
ชุมพร	505,144	504,648	4,061	8.0	3,665	7.3	Chumphon
สงขลา	1,422,168	1,423,118	13,826	9.7	11,833	8.3	Songkhla
สตูล	324,856	324,670	2,917	9.0	2,570	7.9	Satun
ตรัง	636,244	634,662	4,778	7.5	4,172	6.6	Trang
พัทลุง	520,768	519,680	3,124	6.0	2,713	5.2	Phatthalung
ปัตตานี	733,484	737,481	9,836	13.4	9,046	12.3	Pattani
ยะลา	546,355	549,848	9,584	17.5	8,899	16.2	Yala
นราธิวาส	815,450	820,400	10,849	13.3	9,796	11.9	Narathiwat

หมายเหตุ: อัตราการเกิดมีชีพ = (การเกิดมีชีพ/ประชากร) x 1,000

Note: Crude birth rate = (Live births/Population) x 1,000

ที่มา: สำนักงานปลัดกระทรวงสาธารณสุข

Source: Office of the Permanent Secretary Ministry of Public Health

ตาราง 1.13 การตาย จำแนกตามเพศ และกลุ่มอายุเมื่อตาย พ.ศ. 2565 - 2567

Table 1.13 Deaths by Sex and Age Group at Death: 2022 - 2024

กลุ่มอายุเมื่อตาย (ปี)	จำนวน Number			ร้อยละ Percent			Age group at death (year)
	2565 (2022)	2566 (2023)	2567 (2024)	2565 (2022)	2566 (2023)	2567 (2024)	
ชาย	**328,365**	**310,731**	**313,516**	**100.0**	**100.0**	**100.0**	**Male**
0 - 4	2,154	2,066	1,857	0.7	0.7	0.6	0 - 4
5 - 9	607	591	541	0.2	0.2	0.2	5 - 9
10 - 14	1,051	1,125	1,062	0.3	0.4	0.3	10 - 14
15 - 19	2,428	2,423	2,419	0.7	0.8	0.8	15 - 19
20 - 24	3,604	3,219	2,956	1.1	1.0	0.9	20 - 24
25 - 29	4,977	4,698	4,538	1.5	1.5	1.4	25 - 29
30 - 34	6,432	6,096	6,028	2.0	2.0	1.9	30 - 34
35 - 39	9,087	8,073	7,989	2.8	2.6	2.5	35 - 39
40 - 44	13,997	12,733	12,261	4.3	4.1	3.9	40 - 44
45 - 49	18,891	17,934	17,539	5.8	5.8	5.6	45 - 49
50 - 54	23,716	22,326	22,629	7.2	7.2	7.2	50 - 54
55 - 59	28,217	27,161	27,555	8.6	8.7	8.8	55 - 59
60 - 64	32,235	31,125	32,080	9.8	10.0	10.2	60 - 64
65 และมากกว่า	180,969	171,159	174,062	55.1	55.1	55.5	65 and over
ไม่ทราบ	0	2	0	0.0	0.0[Rd]	0.0	Unknown
หญิง	**256,489**	**241,919**	**243,358**	**100.0**	**100.0**	**100.0**	**Female**
0 - 4	1,552	1,634	1,402	0.6	0.7	0.6	0 - 4
5 - 9	428	399	345	0.2	0.2	0.1	5 - 9
10 - 14	569	644	589	0.2	0.3	0.2	10 - 14
15 - 19	932	886	858	0.4	0.4	0.4	15 - 19
20 - 24	1,162	1,079	1,053	0.5	0.4	0.4	20 - 24
25 - 29	1,704	1,519	1,379	0.7	0.6	0.6	25 - 29
30 - 34	2,134	2,000	1,986	0.8	0.8	0.8	30 - 34
35 - 39	3,111	2,850	2,843	1.2	1.2	1.2	35 - 39
40 - 44	4,977	4,734	4,583	1.9	2.0	1.9	40 - 44
45 - 49	7,492	6,953	6,839	2.9	2.9	2.8	45 - 49
50 - 54	10,799	10,106	9,693	4.2	4.2	4.0	50 - 54
55 - 59	14,699	13,572	13,468	5.7	5.6	5.5	55 - 59
60 - 64	18,300	17,246	17,660	7.1	7.1	7.3	60 - 64
65 และมากกว่า	188,630	178,293	180,660	73.5	73.7	74.2	65 and over
ไม่ทราบ	0	4	0	0.0	0.0[Rd]	0.0	Unknown

ที่มา: สำนักงานปลัดกระทรวงสาธารณสุข

Source: Office of the Permanent Secretary Ministry of Public Health

ตาราง 1.14 การตาย และอัตราตายต่อประชากร 1,000 คน จำแนกตามภาค และจังหวัด พ.ศ. 2566 - 2567

Table 1.14 Deaths and Crude Death Rate per 1,000 Population by Region and Province: 2023 - 2024

ภาค/จังหวัด	ประชากรกลางปี Mid-year population		การตาย Deaths				Region/Province
			2566 (2023)		2567 (2024)		
	2566 (2023)	2567 (2024)	จำนวน Number	อัตรา Rate	จำนวน Number	อัตรา Rate	
ทั่วราชอาณาจักร.....	**65,083,836**	**65,007,426**	**552,650**	**8.5**	**556,874**	**8.6**	**Whole Kingdom**
กรุงเทพมหานครและปริมณฑล.....	**10,695,197**	**10,721,148**	**89,299**	**8.3**	**90,802**	**8.5**	**Bangkok and Vicinities**
กรุงเทพมหานคร.....	5,383,238	5,362,199	47,696	8.9	48,309	9.0	Bangkok
สมุทรปราการ.....	1,348,728	1,360,321	9,964	7.4	10,173	7.5	Samut Prakan
นนทบุรี.....	1,291,795	1,302,970	9,954	7.7	10,160	7.8	Nonthaburi
ปทุมธานี.....	1,199,942	1,217,045	9,201	7.7	9,390	7.7	Pathum Thani
นครปฐม.....	911,606	913,714	7,504	8.2	7,667	8.4	Nakhon Pathom
สมุทรสาคร.....	559,888	564,899	4,980	8.9	5,103	9.0	Samut Sakhon
ภาคกลาง.....	**2,976,654**	**2,967,417**	**29,561**	**9.9**	**29,298**	**9.9**	**Central Region**
พระนครศรีอยุธยา.....	819,086	820,205	7,576	9.2	7,349	9.0	Phra Nakhon Si Ayutthaya
อ่างทอง.....	271,232	269,370	2,867	10.6	2,710	10.1	Ang Thong
ลพบุรี.....	731,063	726,054	7,192	9.8	7,166	9.9	Lop Buri
สิงห์บุรี.....	201,817	200,315	2,261	11.2	2,251	11.2	Sing Buri
ชัยนาท.....	316,902	314,624	3,464	10.9	3,333	10.6	Chai Nat
สระบุรี.....	636,554	636,849	6,201	9.7	6,489	10.2	Saraburi
ภาคตะวันออก.....	**5,129,918**	**5,164,254**	**43,551**	**8.5**	**44,248**	**8.6**	**Eastern Region**
ชลบุรี.....	1,583,600	1,603,567	13,159	8.3	13,517	8.4	Chon Buri
ระยอง.....	757,570	768,874	5,961	7.9	6,000	7.8	Rayong
จันทบุรี.....	532,002	531,758	5,000	9.4	5,058	9.5	Chanthaburi
ตราด.....	217,780	217,300	1,767	8.1	1,733	8.0	Trat
ฉะเชิงเทรา.....	724,554	727,853	6,165	8.5	6,134	8.4	Chachoengsao
ปราจีนบุรี.....	497,485	498,821	4,253	8.5	4,497	9.0	Prachin Buri
นครนายก.....	258,853	258,570	2,686	10.4	2,765	10.7	Nakhon Nayok
สระแก้ว.....	558,074	557,511	4,560	8.2	4,544	8.2	Sa Kaeo
ภาคตะวันตก.....	**3,686,247**	**3,678,716**	**32,632**	**8.9**	**32,431**	**8.8**	**Western Region**
ราชบุรี.....	838,438	837,335	7,872	9.4	7,719	9.2	Ratchaburi
กาญจนบุรี.....	816,650	816,315	6,436	7.9	6,543	8.0	Kanchanaburi
สุพรรณบุรี.....	825,933	821,626	8,415	10.2	8,176	10.0	Suphan Buri

ตาราง 1.14 การตาย และอัตราตายต่อประชากร 1,000 คน จำแนกตามภาค และจังหวัด พ.ศ. 2566 - 2567 (ต่อ)

Table 1.14 Deaths and Crude Death Rate per 1,000 Population by Region and Province: 2023 - 2024 (Cont.)

ภาค/จังหวัด	ประชากรกลางปี Mid-year population		การตาย Deaths				Region/Province
			2566 (2023)		2567 (2024)		
	2566 (2023)	2567 (2024)	จำนวน Number	อัตรา Rate	จำนวน Number	อัตรา Rate	
สมุทรสงคราม	187,040	185,837	1,744	9.3	1,748	9.4	Samut Songkhram
เพชรบุรี	478,967	479,450	4,084	8.5	4,001	8.3	Phetchaburi
ประจวบคีรีขันธ์	539,219	538,153	4,081	7.6	4,244	7.9	Prachuap Khiri Khan
ภาคเหนือ	**11,457,466**	**11,406,538**	**109,475**	**9.6**	**108,844**	**9.5**	**Northern Region**
เชียงใหม่	1,632,949	1,635,487	16,025	9.8	16,047	9.8	Chiang Mai
ลำพูน	395,884	394,434	4,365	11.0	4,359	11.1	Lamphun
ลำปาง	712,286	704,922	8,123	11.4	8,081	11.5	Lampang
อุตรดิตถ์	440,154	436,805	4,713	10.7	4,602	10.5	Uttaradit
แพร่	427,828	423,343	4,908	11.5	4,822	11.4	Phrae
น่าน	471,834	469,795	4,070	8.6	4,008	8.5	Nan
พะเยา	457,330	453,878	4,623	10.1	4,632	10.2	Phayao
เชียงราย	1,166,029	1,163,471	9,901	8.5	9,921	8.5	Chiang Rai
แม่ฮ่องสอน	242,317	242,493	1,430	5.9	1,432	5.9	Mae Hong Son
นครสวรรค์	1,023,365	1,016,134	10,372	10.1	10,423	10.3	Nakhon Sawan
อุทัยธานี	322,585	320,862	3,115	9.7	3,226	10.1	Uthai Thani
กำแพงเพชร	705,257	701,308	6,184	8.8	6,142	8.8	Kamphaeng Phet
ตาก	547,644	549,223	3,850	7.0	3,765	6.9	Tak
สุโขทัย	579,001	574,834	5,609	9.7	5,667	9.9	Sukhothai
พิษณุโลก	841,323	838,577	8,244	9.8	8,045	9.6	Phitsanulok
พิจิตร	523,294	518,957	5,122	9.8	4,968	9.6	Phichit
เพชรบูรณ์	968,386	962,015	8,821	9.1	8,704	9.0	Phetchabun
ภาคตะวันออกเฉียงเหนือ	**21,696,212**	**21,613,201**	**181,866**	**8.4**	**183,766**	**8.5**	**Northeastern Region**
นครราชสีมา	2,622,941	2,617,891	22,995	8.8	22,851	8.7	Nakhon Ratchasima
บุรีรัมย์	1,572,795	1,567,366	12,776	8.1	12,741	8.1	Buri Ram
สุรินทร์	1,368,750	1,362,335	10,908	8.0	11,567	8.5	Surin
ศรีสะเกษ	1,451,135	1,444,713	11,442	7.9	11,965	8.3	Si Sa Ket
อุบลราชธานี	1,860,652	1,859,591	14,791	7.9	14,942	8.0	Ubon Ratchathani
ยโสธร	529,864	526,700	4,714	8.9	4,759	9.0	Yasothon
ชัยภูมิ	1,114,376	1,108,533	10,424	9.4	10,384	9.4	Chaiyaphum
อำนาจเจริญ	373,986	372,375	2,810	7.5	2,904	7.8	Amnat Charoen

ตาราง 1.14 การตาย และอัตราตายต่อประชากร 1,000 คน จำแนกตามภาค และจังหวัด พ.ศ. 2566 - 2567 (ต่อ)

Table 1.14 Deaths and Crude Death Rate per 1,000 Population by Region and Province: 2023 - 2024 (Cont.)

ภาค/จังหวัด	ประชากรกลางปี Mid-year population		การตาย Deaths				Region/Province
			2566 (2023)		2567 (2024)		
	2566 (2023)	2567 (2024)	จำนวน Number	อัตรา Rate	จำนวน Number	อัตรา Rate	
บึงกาฬ	420,251	418,738	3,057	7.3	2,857	6.8	Bueng Kan
หนองบัวลำภู	506,900	504,887	3,877	7.6	3,823	7.6	Nong Bua Lam Phu
ขอนแก่น	1,778,210	1,771,960	16,541	9.3	16,557	9.3	Khon Kaen
อุดรธานี	1,553,009	1,547,152	12,963	8.3	13,010	8.4	Udon Thani
เลย	632,184	629,607	5,567	8.8	5,620	8.9	Loei
หนองคาย	510,018	507,881	4,084	8.0	3,952	7.8	Nong Khai
มหาสารคาม	940,443	933,065	8,408	8.9	8,368	9.0	Maha Sarakham
ร้อยเอ็ด	1,286,706	1,278,820	11,123	8.6	11,518	9.0	Roi Et
กาฬสินธุ์	969,096	964,211	8,339	8.6	8,531	8.8	Kalasin
สกลนคร	1,142,740	1,138,945	8,832	7.7	9,121	8.0	Sakon Nakhon
นครพนม	713,740	710,746	5,630	7.9	5,590	7.9	Nakhon Phanom
มุกดาหาร	348,416	347,685	2,585	7.4	2,706	7.8	Mukdahan
ภาคใต้	**9,442,142**	**9,456,152**	**66,266**	**7.0**	**67,485**	**7.1**	**Southern Region**
นครศรีธรรมราช	1,540,041	1,534,825	12,149	7.9	12,528	8.2	Nakhon Si Thammarat
กระบี่	478,842	480,789	2,804	5.9	2,959	6.2	Krabi
พังงา	263,376	263,109	1,897	7.2	1,930	7.3	Phang-nga
ภูเก็ต	410,098	416,442	2,652	6.5	2,772	6.7	Phuket
สุราษฎร์ธานี	1,065,669	1,066,586	7,681	7.2	7,817	7.3	Surat Thani
ระนอง	179,647	179,894	1,059	5.9	1,143	6.4	Ranong
ชุมพร	505,144	504,648	4,216	8.3	4,060	8.0	Chumphon
สงขลา	1,422,168	1,423,118	10,885	7.7	10,813	7.6	Songkhla
สตูล	324,856	324,670	1,816	5.6	1,856	5.7	Satun
ตรัง	636,244	634,662	4,511	7.1	4,908	7.7	Trang
พัทลุง	520,768	519,680	4,090	7.9	3,876	7.5	Phatthalung
ปัตตานี	733,484	737,481	4,538	6.2	4,554	6.2	Pattani
ยะลา	546,355	549,848	3,088	5.7	3,401	6.2	Yala
นราธิวาส	815,450	820,400	4,880	6.0	4,868	5.9	Narathiwat

หมายเหตุ: อัตราการตาย = (การตาย/ประชากร) x 1,000

Note: Crude death rate = (Deaths/Population) x 1,000

ที่มา: สำนักงานปลัดกระทรวงสาธารณสุข

Source: Office of the Permanent Secretary Ministry of Public Health

ตาราง 1.15 การตาย และอัตราตายทารก (อายุต่ำกว่า 1 ปี) ต่อการเกิดมีชีพ 1,000 คน จำแนกตามภาค และเพศ พ.ศ. 2563 - 2567

Table 1.15 Infant Deaths and Infant Mortality (Under 1 Year) Rate per 1,000 Live Births Under 1 Year by Region and Sex: 2020 - 2024

ภาค/เพศ	2563 (2020)	2564 (2021)	2565 (2022)	2566 (2023)	2567 (2024)	Region/Sex
จำนวนการตายในทารก (อายุต่ำกว่า 1 ปี)						
Number of infant deaths (Under 1 year)						
ทั่วราชอาณาจักร.....	**2,876**	**2,718**	**2,571**	**2,687**	**2,292**	**Whole Kingdom**
ชาย.....	**1,672**	**1,545**	**1,486**	**1,498**	**1,296**	**Male**
หญิง.....	**1,204**	**1,173**	**1,085**	**1,189**	**996**	**Female**
กรุงเทพมหานคร.....	377	277	255	277	238	Bangkok
ชาย.....	212	143	153	151	135	Male
หญิง.....	165	134	102	126	103	Female
ภาคกลาง (ไม่รวม กทม.).....	736	728	644	721	611	Central Region (Excluding BKK.)
ชาย.....	425	418	374	397	359	Male
หญิง.....	311	310	270	324	252	Female
ภาคเหนือ.....	339	384	359	360	308	Northern Region
ชาย.....	198	225	221	204	178	Male
หญิง.....	141	159	138	156	130	Female
ภาคตะวันออกเฉียงเหนือ.....	751	664	683	677	569	Northeastern Region
ชาย.....	445	375	390	370	306	Male
หญิง.....	306	289	293	307	263	Female
ภาคใต้.....	673	665	630	652	566	Southern Region
ชาย.....	392	384	348	376	318	Male
หญิง.....	281	281	282	276	248	Female
อัตราตายทารกต่อการเกิดมีชีพ 1,000 คน (อายุต่ำกว่า 1 ปี)						
Infant mortality rate per 1,000 live births (Under 1 year)						
ทั่วราชอาณาจักร.....	**5.1**	**5.2**	**5.3**	**5.4**	**5.2**	**Whole Kingdom**
ชาย.....	**5.7**	**5.7**	**5.9**	**5.8**	**5.7**	**Male**
หญิง.....	**4.4**	**4.6**	**4.6**	**4.9**	**4.7**	**Female**
กรุงเทพมหานคร.....	5.5	4.7	4.9	5.2	4.9	Bangkok
ชาย.....	6.0	4.7	5.6	5.4	5.3	Male
หญิง.....	5.0	4.7	4.1	4.9	4.4	Female
ภาคกลาง (ไม่รวม กทม.).....	4.8	5.1	4.9	5.2	4.9	Central Region (Excluding BKK.)
ชาย.....	5.3	5.7	5.5	5.5	5.6	Male
หญิง.....	4.2	4.5	4.2	4.8	4.2	Female
ภาคเหนือ.....	4.1	4.9	4.9	4.9	4.7	Northern Region
ชาย.....	4.6	5.6	5.9	5.4	5.2	Male
หญิง.....	3.5	4.2	3.9	4.3	4.1	Female
ภาคตะวันออกเฉียงเหนือ.....	4.8	4.4	5.0	4.9	4.8	Northeastern Region
ชาย.....	5.5	4.9	5.5	5.2	5.0	Male
หญิง.....	4.0	4.0	4.4	4.5	4.5	Female
ภาคใต้.....	6.3	6.8	7.0	7.0	6.8	Southern Region
ชาย.....	7.2	7.7	7.5	7.8	7.4	Male
หญิง.....	5.5	5.9	6.5	6.1	6.2	Female

ที่มา: สำนักงานปลัดกระทรวงสาธารณสุข

Source: Office of the Permanent Secretary Ministry of Public Health

ตาราง 1.16 การเกิด การตาย การย้ายเข้า และการย้ายออกจากการทะเบียน

Table 1.16 Births, Deaths, Registered-In and Registered-Out from Registration Record

ภาค	การเกิด Births		การตาย Deaths	
	ชาย Male	หญิง Female	ชาย Male	หญิง Female
2567				
ทั่วราชอาณาจักร	**238,467**	**223,773**	**323,491**	**248,155**
กรุงเทพมหานครและปริมณฑล	46,443	42,858	51,311	42,023
กรุงเทพมหานคร	27,313	24,791	26,994	22,926
ภาคกลาง	9,029	8,472	16,318	13,348
ภาคตะวันออก	25,512	23,935	26,957	19,338
ภาคตะวันตก	12,641	11,938	18,642	15,035
ภาคเหนือ	39,648	37,470	64,479	49,069
ภาคตะวันออกเฉียงเหนือ	61,767	58,450	107,589	79,101
ภาคใต้	43,427	40,650	38,195	30,241
2568				
ทั่วราชอาณาจักร	**215,035**	**201,539**	**317,868**	**241,816**
กรุงเทพมหานครและปริมณฑล	41,749	38,933	50,642	41,401
กรุงเทพมหานคร	23,672	22,013	26,638	22,231
ภาคกลาง	8,215	7,539	15,912	12,754
ภาคตะวันออก	22,973	21,511	26,192	19,138
ภาคตะวันตก	11,301	10,794	18,473	14,657
ภาคเหนือ	36,235	33,763	63,468	47,664
ภาคตะวันออกเฉียงเหนือ	54,872	51,605	105,409	76,766
ภาคใต้	39,690	37,394	37,772	29,436

ที่มา: กรมการปกครอง กระทรวงมหาดไทย

จำแนกตามภาค และเพศ พ.ศ. 2567 - 2568

by Region and Sex: 2024 - 2025

(คน Person)

การย้ายเข้า Registered-in		การย้ายออก Registered-out		Region
ชาย Male	หญิง Female	ชาย Male	หญิง Female	
				2024
1,330,944	**1,256,435**	**1,330,212**	**1,256,295**	**Whole Kingdom**
267,326	284,554	272,048	279,859	Bangkok and Vicinities
127,229	133,562	144,267	145,147	Bangkok
67,000	56,848	64,760	55,719	Central Region
142,384	133,865	134,435	124,199	Eastern Region
78,326	71,488	76,380	69,392	Western Region
214,982	199,582	216,606	204,104	Northern Region
362,561	311,512	365,824	321,875	Northeastern Region
198,365	198,586	200,159	201,147	Southern Region
				2025
1,209,622	**1,138,371**	**1,209,020**	**1,137,621**	**Whole Kingdom**
229,924	242,696	242,525	248,627	Bangkok and Vicinities
108,148	111,912	126,106	126,523	Bangkok
60,845	50,486	59,805	49,104	Central Region
125,127	117,993	120,941	111,814	Eastern Region
73,009	66,547	71,783	64,427	Western Region
207,256	192,332	207,453	193,551	Northern Region
332,812	285,367	324,703	285,332	Northeastern Region
180,649	182,950	181,810	184,766	Southern Region

Source: Department of Provincial Administration, Ministry of Interior

ตาราง 1.17 การจดทะเบียนสมรส และหย่า จำแนกตามภาค พ.ศ. 2566 - 2568

Table 1.17 Marriage and Divorce Registration by Region: 2023 - 2025

(คู่สมรส Couple)

ภาค	2566 (2023)	2567 (2024)	2568 (2025)	อัตราการเปลี่ยนแปลง (ร้อยละ) Percentage change (%) 2567 (2024)	2568 (2025)	Region
			สมรส Marriage			
ทั่วราชอาณาจักร.....	**279,748**	**263,087**	**275,653**	**-6.0**	**4.8**	**Whole Kingdom**
กรุงเทพมหานครและปริมณฑล.....	65,968	63,954	71,135	-3.1	11.2	Bangkok and Vicinities
กรุงเทพมหานคร.....	39,150	38,381	44,098	-2.0	14.9	Bangkok
ภาคกลาง.....	13,915	13,465	14,469	-3.2	7.5	Central Region
ภาคตะวันออก.....	35,623	33,794	35,183	-5.1	4.1	Eastern Region
ภาคตะวันตก.....	13,562	13,165	13,385	-2.9	1.7	Western Region
ภาคเหนือ.....	41,621	38,654	40,806	-7.1	5.6	Northern Region
ภาคตะวันออกเฉียงเหนือ.....	74,045	66,567	67,295	-10.1	1.1	Northeastern Region
ภาคใต้.....	35,014	33,488	33,380	-4.4	-0.3	Southern Region
			หย่า Divorce			
ทั่วราชอาณาจักร.....	**147,337**	**147,621**	**139,100**	**0.2**	**-5.8**	**Whole Kingdom**
กรุงเทพมหานครและปริมณฑล.....	32,261	32,752	30,346	1.5	-7.3	Bangkok and Vicinities
กรุงเทพมหานคร.....	17,410	17,683	16,500	1.6	-6.7	Bangkok
ภาคกลาง.....	8,414	8,481	7,798	0.8	-8.1	Central Region
ภาคตะวันออก.....	19,737	20,146	18,890	2.1	-6.2	Eastern Region
ภาคตะวันตก.....	7,619	7,727	7,066	1.4	-8.6	Western Region
ภาคเหนือ.....	23,095	22,445	21,323	-2.8	-5.0	Northern Region
ภาคตะวันออกเฉียงเหนือ.....	40,161	39,945	38,243	-0.5	-4.3	Northeastern Region
ภาคใต้.....	16,050	16,125	15,434	0.5	-4.3	Southern Region

ที่มา: กรมการปกครอง กระทรวงมหาดไทย

Source: Department of Provincial Administration, Ministry of Interior

ตาราง 1.18 การเกิด การตาย การย้ายเข้า และการย้ายออกในกรุงเทพมหานครจากการทะเบียน จำแนกตามสำนักงานเขต และเพศ พ.ศ. 2568

Table 1.18 Births, Deaths, Registered-In and Registered-Out in Bangkok from Registration Record by District Office and Sex: 2025

สำนักงานเขต	การเกิด Births		การตาย Deaths		การย้ายเข้า Registered-in		การย้ายออก Registered-out		District office
	ชาย Male	หญิง Female	ชาย Male	หญิง Female	ชาย Male	หญิง Female	ชาย Male	หญิง Female	
รวมยอด....	**23,672**	**22,013**	**26,638**	**22,231**	**108,148**	**111,912**	**126,106**	**126,523**	**Total**
พระนคร.....	0	1	62	53	837	582	978	906	Phra Nakhon
ดุสิต.....	492	497	750	643	3,267	987	4,399	1,754	Dusit
หนองจอก.....	270	230	606	466	4,580	4,682	3,400	3,540	Nong Chok
บางรัก.....	651	618	743	590	668	749	1,376	1,433	Bang Rak
บางเขน.....	74	65	315	295	4,059	3,924	3,960	3,780	Bang Khen
บางกะปิ.....	305	188	346	311	2,620	3,129	2,674	3,029	Bang Kapi
ปทุมวัน.....	1,908	1,849	1,114	954	770	778	2,881	2,827	Pathum Wan
ป้อมปราบศัตรูพ่าย..	410	402	546	552	376	386	1,007	1,001	Pom Prap Sattru Phai
พระโขนง.....	25	28	170	137	1,380	1,592	1,588	1,801	Phra Khanong
มีนบุรี.....	1,095	987	541	389	2,632	2,844	3,346	3,587	Min Buri
ลาดกระบัง.....	121	133	527	333	4,236	4,737	3,484	3,851	Lat Krabang
ยานนาวา.....	1	0	114	99	1,477	1,555	1,519	1,538	Yan Nawa
สัมพันธวงศ์.....	0	0	31	19	263	217	389	382	Samphanthawong
พญาไท.....	428	385	326	302	1,741	1,327	2,418	1,626	Phaya Thai
ธนบุรี.....	688	618	685	583	1,369	1,594	2,253	2,380	Thon Buri
บางกอกใหญ่.....	0	0	90	113	748	827	914	994	Bangkok Yai
ห้วยขวาง.....	395	353	456	342	1,661	1,954	1,793	1,896	Huai Khwang
คลองสาน.....	304	336	547	486	822	952	1,318	1,467	Khlong San
ตลิ่งชัน.....	19	15	214	196	1,676	1,722	1,462	1,545	Taling Chan
บางกอกน้อย.....	1,681	1,600	1,543	1,512	1,468	1,645	3,396	3,364	Bangkok Noi
บางขุนเทียน.....	209	220	605	408	3,705	4,018	3,562	3,850	Bang Khun Thian
ภาษีเจริญ.....	399	393	533	438	1,839	2,211	2,224	2,352	Phasi Charoen
หนองแขม.....	195	204	491	393	2,821	3,179	2,673	2,988	Nong Khaem
ราษฎร์บูรณะ.....	246	252	514	420	1,371	1,414	1,684	1,721	Rat Burana
บางพลัด.....	178	172	176	171	1,322	1,706	1,519	1,773	Bang Phlat
ดินแดง.....	3	1	204	148	1,892	2,039	2,165	2,442	Din Daeng

ตาราง 1.18 การเกิด การตาย การย้ายเข้า และการย้ายออกในกรุงเทพมหานครจากการทะเบียน จำแนกเตามสำนักงานเขต และเพศ พ.ศ. 2568 (ต่อ)

Table 1.18 Births, Deaths, Registered-In and Registered-Out in Bangkok from Registration Record by District Office and Sex: 2025 (Cont.)

สำนักงานเขต	การเกิด Births		การตาย Deaths		การย้ายเข้า Registered-in		การย้ายออก Registered-out		District office
	ชาย Male	หญิง Female	ชาย Male	หญิง Female	ชาย Male	หญิง Female	ชาย Male	หญิง Female	
บึงกุ่ม	235	205	329	261	2,241	2,586	2,548	2,931	Bueng Kum
สาทร	76	78	192	180	1,026	984	1,306	1,251	Sathon
บางซื่อ	101	85	403	286	2,256	2,493	2,301	2,423	Bang Sue
จตุจักร	369	332	502	338	3,720	3,918	3,457	3,601	Chatuchak
บางคอแหลม	874	772	665	567	1,017	1,134	2,015	2,143	Bang Kho Laem
ประเวศ	1,170	1,056	1,031	980	3,356	3,870	4,281	4,587	Prawet
คลองเตย	769	766	340	221	1,578	1,890	2,334	2,586	Khlong Toei
สวนหลวง	648	635	711	492	2,190	2,690	2,538	2,900	Suan Luang
จอมทอง	109	73	468	326	1,818	2,091	2,088	2,284	Chom Thong
ดอนเมือง	6	4	299	269	7,023	4,136	6,287	3,923	Don Mueang
ราชเทวี	2,723	2,537	2,236	1,857	1,683	1,406	4,593	4,408	Ratchathewi
ลาดพร้าว	240	236	294	222	1,686	1,985	2,172	2,563	Lat Phrao
วัฒนา	1,079	946	379	250	1,294	1,472	1,955	1,973	Watthana
บางแค	877	797	1,245	1,082	3,182	3,576	3,607	3,860	Bang Khae
หลักสี่	187	196	926	850	2,422	1,786	3,143	2,140	Lak Si
สายไหม	1,357	1,294	1,174	984	4,682	5,426	5,280	5,580	Sai Mai
คันนายาว	1,863	1,686	1,134	1,024	1,657	2,003	3,238	3,354	Khan Na Yao
สะพานสูง	103	83	235	181	1,733	2,030	1,528	1,708	Saphan Sung
วังทองหลาง	262	252	287	263	1,974	2,455	2,264	2,718	Wang Thonglang
คลองสามวา	0	1	390	303	4,798	5,433	3,865	4,336	Khlong Sam Wa
บางนา	390	320	381	365	1,823	1,985	2,074	2,136	Bang Na
ทวีวัฒนา	56	45	185	166	1,483	1,674	1,086	1,253	Thawi Watthana
ทุ่งครุ	1	2	194	187	2,275	2,395	1,946	2,162	Thung Khru
บางบอน	80	65	389	224	1,631	1,744	1,818	1,876	Bang Bon

ที่มา: กรมการปกครอง กระทรวงมหาดไทย

Source: Department of Provincial Administration, Ministry of Interior

ตาราง 1.19 สถานภาพการย้ายถิ่นของประชากร พ.ศ. 2566 - 2568

Table 1.19 Migration of Population: 2023 - 2025

รายการ	2566 (2023)	2567 (2024)	2568 (2025)	Item
จำนวนประชากร	**70,091,186**	**70,257,375**	**70,403,522**	**Number of population**
จำนวนผู้ไม่ย้ายถิ่น	**69,109,665**	**69,458,626**	**69,771,939**	**Number of non-migrants**
จำนวนผู้ย้ายถิ่น	**981,521**	**798,749**	**631,583**	**Number of migrants**
เขตการปกครอง				**Administration zone**
ในเขตเทศบาล	500,268	443,324	316,660	Municipal area
นอกเขตเทศบาล	481,253	355,424	314,923	Non-municipal area
เพศ				**Sex**
ชาย	512,424	379,708	315,836	Male
หญิง	469,097	419,042	315,748	Female
ภาค				**Region**
กรุงเทพมหานคร	57,715	47,784	46,202	Bangkok
กลาง (ไม่รวม กทม.)	470,231	418,273	245,752	Central region (Excluding BKK.)
ตะวันออก	..	..	75,747	Eastern region
เหนือ	152,691	120,112	96,038	Northern region
ตะวันออกเฉียงเหนือ	140,780	92,632	76,018	Northeastern region
ใต้	160,104	119,948	85,877	Southern region
ใต้ชายแดน	..	..	5,948	Southern border region
กลุ่มอายุ (ปี)				**Age group** (year)
0 - 14	128,019	107,778	66,410	0 - 14
15 - 39	639,416	523,222	398,495	15 - 39
40 - 59	171,059	124,829	129,786	40 - 59
60 ปีขึ้นไป	43,027	42,920	36,894	60 year and over
รูปแบบการย้ายถิ่น				**Form of migration**
ย้ายมาทั้งครัวเรือน	339,949	245,427	165,336	All households
ย้ายมาบางส่วนของครัวเรือน	136,415	119,652	100,567	Part of the households
ย้ายมาคนเดียว	505,157	433,670	365,680	Alone
กระแสการย้ายถิ่น				**Migration stream**
ย้ายเข้าเขตเมือง	500,267	443,323	316,660	To urban
ย้ายเข้าเขตชนบท	481,254	355,426	314,923	To rural

ที่มา: การสำรวจการย้ายถิ่นของประชากร สำนักงานสถิติแห่งชาติ กระทรวงดิจิทัลเพื่อเศรษฐกิจและสังคม

Source: The Migration Survey, National Statistical Office, Ministry of Digital Economy and Society

ตาราง 1.20 คนเข้ามาในประเทศ จำแนกตามสัญชาติ พ.ศ. 2566 - 2568

Table 1.20 Arrivals by Nationality: 2023 - 2025

สัญชาติ	จำนวน Number			ร้อยละ Percent			Nationality
	2566 (2023)	2567 (2024)	2568 (2025)	2566 (2023)	2567 (2024)	2568 (2025)	
รวมยอด	**46,907,250**	**57,083,741**	**62,118,007**	**100.0**	**100.0**	**100.0**	**Total**
ไทย	12,804,796	14,021,960	15,395,717	27.3	24.6	24.8	Thai
จีน	3,878,758	7,240,387	5,077,573	8.3	12.7	8.2	Chinese
มาเลเซีย	5,119,866	6,005,307	5,989,518	10.9	10.5	9.6	Malaysian
ลาว	3,139,744	3,330,719	4,267,331	6.7	5.8	6.9	Lao
รัสเซีย	1,608,059	1,876,929	2,039,948	3.4	3.3	3.3	Russian
ญี่ปุ่น	994,337	1,252,517	1,306,474	2.1	2.2	2.1	Japanese
อินเดีย	1,775,544	2,306,788	2,688,017	3.8	4.0	4.3	Indian
เกาหลี (ใต้)	1,782,362	2,013,819	1,699,690	3.8	3.5	2.7	Korea (South)
กัมพูชา	1,405,620	1,550,073	1,994,820	3.0	2.7	3.2	Cambodian
เมียนมา	672,035	1,115,998	4,840,485	1.4	2.0	7.8	Myanmar
เยอรมัน	775,163	954,133	1,059,240	1.7	1.7	1.7	German
ฝรั่งเศส	588,940	776,507	884,813	1.3	1.4	1.4	Franch
บริติช	870,904	1,057,995	1,189,668	1.9	1.9	1.9	British
อเมริกัน	1,009,171	1,148,111	1,221,791	2.2	2.0	2.0	American
ฟิลิปปินส์	637,394	775,502	896,487	1.4	1.4	1.4	Philippines
เวียดนาม	1,113,992	1,067,256	726,811	2.4	1.9	1.2	Vietnamese
ไต้หวัน	805,641	1,190,774	1,092,961	1.7	2.1	1.8	Taiwanese, China
สิงคโปร์	1,063,247	1,104,547	1,094,863	2.3	1.9	1.8	Singaporean
ออสเตรเลีย	724,584	826,931	867,449	1.5	1.4	1.4	Australian
อินโดนีเซีย	850,424	978,179	894,045	1.8	1.7	1.4	Indonesian
ฮ่องกง	821,388	895,548	664,942	1.8	1.6	1.1	Hong Kong, China
สวีเดน	190,827	226,672	251,886	0.4	0.4	0.4	Swedish
ดัตช์	249,218	282,592	306,748	0.5	0.5	0.5	Dutch
เดนมาร์ก	121,329	145,775	156,036	0.3	0.3	0.3	Danish
ฟินแลนด์	85,107	98,318	106,251	0.2	0.2	0.2	Finnish
อื่น ๆ	3,818,800	4,840,404	5,404,443	8.1	8.5	8.7	Others

ที่มา: สำนักงานตรวจคนเข้าเมือง สำนักงานตำรวจแห่งชาติ

Source: Immigration Bureau, Royal Thai Police

ตาราง 1.21 คนออกไปนอกประเทศ จำแนกตามสัญชาติ พ.ศ. 2566 - 2568

Table 1.21 Departures by Nationality: 2023 - 2025

สัญชาติ	จำนวน Number			ร้อยละ Percent			Nationality
	2566 (2023)	2567 (2024)	2568 (2025)	2566 (2023)	2567 (2024)	2568 (2025)	
รวมยอด.....	**46,347,455**	**56,315,233**	**61,312,209**	**100.0**	**100.0**	**100.0**	**Total**
ไทย.....	12,931,241	14,157,670	15,387,817	27.9	25.1	25.1	Thai
จีน.....	3,773,526	7,303,144	5,098,995	8.1	13.0	8.3	Chinese
มาเลเซีย.....	5,109,092	5,996,443	5,953,216	11.0	10.6	9.7	Malaysian
ลาว.....	3,004,217	3,247,874	4,053,408	6.5	5.8	6.6	Lao
รัสเซีย.....	1,591,446	1,851,307	2,031,776	3.4	3.3	3.3	Russian
ญี่ปุ่น.....	981,369	1,247,380	1,310,089	2.1	2.2	2.1	Japanese
เมียนมา.....	577,989	731,587	4,398,024	1.2	1.3	7.2	Myanmar
อินเดีย.....	1,756,990	2,289,284	2,675,773	3.8	4.1	4.4	Indian
เกาหลี (ใต้).....	1,769,096	2,016,948	1,708,399	3.8	3.6	2.8	Korea (South)
เยอรมัน.....	752,298	927,047	1,046,369	1.6	1.6	1.7	German
กัมพูชา.....	1,335,170	1,443,562	1,974,990	2.9	2.6	3.2	Cambodian
บริติช.....	855,007	1,039,483	1,181,379	1.8	1.8	1.9	British
ฝรั่งเศส.....	574,627	766,082	879,089	1.2	1.4	1.4	Franch
อเมริกัน.....	997,393	1,135,234	1,211,037	2.2	2.0	2.0	American
ฟิลิปปินส์.....	629,518	769,862	892,525	1.4	1.4	1.5	Philippines
เวียดนาม.....	1,106,168	1,059,070	731,938	2.4	1.9	1.2	Vietnamese
สวีเดน.....	187,151	216,735	245,488	0.4	0.4	0.4	Swedish
ออสเตรเลีย.....	715,127	815,787	868,528	1.5	1.4	1.4	Australian
สิงคโปร์.....	1,061,202	1,093,384	1,088,718	2.3	1.9	1.8	Singaporean
ไต้หวัน.....	796,571	1,186,967	1,095,122	1.7	2.1	1.8	Taiwanese, China
อินโดนีเซีย.....	841,380	968,052	887,418	1.8	1.7	1.4	Indonesian
ฮ่องกง.....	812,316	783,135	668,784	1.8	1.4	1.1	Hong Kong, China
อิตาลี.....	199,735	281,222	332,765	0.4	0.5	0.5	Italian
ดัตช์.....	244,631	279,326	304,753	0.5	0.5	0.5	Dutch
เดนมาร์ก.....	119,030	143,547	154,694	0.3	0.3	0.3	Danish
อื่น ๆ.....	3,625,165	4,565,101	5,131,115	7.8	8.1	8.4	Others

ที่มา: สำนักงานตรวจคนเข้าเมือง สำนักงานตำรวจแห่งชาติ

Source: Immigration Bureau, Royal Thai Police

ตาราง 1.22 ร้อยละของครัวเรือนส่วนบุคคล

Table 1.22 Percentage of Private Households

ลักษณะที่สำคัญของครัวเรือน	ทั่วราชอาณาจักร Whole Kingdom		กรุงเทพมหานคร และ 3 จังหวัด[1] Greater Bangkok		ภาคกลาง Central Region	
	2567 (2024)	2568 (2025)	2567 (2024)	2568 (2025)	2567 (2024)	2568 (2025)
ประเภทของที่อยู่อาศัย	**100.0**	**100.0**	**100.0**	**100.0**	**100.0**	**100.0**
บ้านเดี่ยว	70.3	70.1	30.2	29.6	64.6	63.9
ห้องแถว/ตึกแถว/อาคารพาณิชย์	14.1	14.3	18.6	19.9	24.3	25.5
ทาวน์เฮ้าส์/บ้านแฝด	7.7	7.7	24.5	25.4	7.6	7.5
ห้องชุด	7.3	7.2	24.6	22.6	3.3	3.1
ห้องภายในบ้าน	0.5	0.6	2.0	2.3	0.1	0.1
ที่อยู่อาศัยชั่วคราว และอื่น ๆ	0.1	0.1	0.1	0.2	0.1	0.1
ชนิดของวัสดุก่อสร้างที่อยู่อาศัย	**100.0**	**100.0**	**100.0**	**100.0**	**100.0**	**100.0**
ตึก	71.6	72.7	87.3	87.0	79.5	80.1
ไม้	9.2	8.6	6.1	5.7	9.4	8.3
ครึ่งตึกครึ่งไม้	18.9	18.4	6.4	7.1	10.8	11.4
วัสดุที่หาได้ตามท้องถิ่น	0.2	0.1	0.1	0.0[w]	0.1	0.1
วัสดุที่ใช้แล้ว และอื่น ๆ	0.2	0.1	0.1	0.2	0.2	0.2
สถานภาพการครอบครองที่อยู่อาศัย	**100.0**	**100.0**	**100.0**	**100.0**	**100.0**	**100.0**
เป็นเจ้าของบ้านและที่ดิน	71.1	69.8	44.9	42.7	62.1	61.1
เป็นเจ้าของบ้านแต่เช่าที่ดิน	2.5	3.0	4.8	5.8	3.0	2.7
บ้านเช่า	20.2	20.5	41.7	42.1	26.4	26.7
อยู่โดยไม่เสียค่าใช้เช่า	6.2	6.7	8.7	9.5	8.5	9.5
เชื้อเพลิงที่ใช้ในการปรุงอาหาร	**100.0**	**100.0**	**100.0**	**100.0**	**100.0**	**100.0**
ไม่มีการหุงต้ม	9.6	10.6	16.9	17.5	11.3	12.0
ถ่าน	5.3	4.8	0.4	0.2	3.0	2.7
ไม้	5.5	4.9	0.0[w]	0.0[w]	1.2	1.1
น้ำมันก๊าด	0.1	0.1	0.0[Rd]	0.0[Rd]	0.1	0.1
แก๊ส	72.9	72.7	67.5	67.8	78.1	77.3
ไฟฟ้า	6.7	6.9	15.2	14.6	6.4	6.9
อื่น ๆ	0.0[w]	0.0[w]	0.0[w]	0.0[w]	0.0[w]	0.0[w]
น้ำดื่ม	**100.0**	**100.0**	**100.0**	**100.0**	**100.0**	**100.0**
น้ำดื่มบรรจุขวด/ตู้น้ำดื่มหยอดเหรียญ	82.8	83.9	64.5	63.6	89.7	92.3
น้ำประปาภายในบ้าน	1.6	1.4	0.3	0.4	1.3	1.1
น้ำบ่อ/บาดาลภายในบ้าน	0.5	0.4	0.0[w]	0.0[w]	0.1	0.2
น้ำประปานอกบ้าน	0.0[Rd]	0.0[Rd]	0.0[w]	0.0[w]	0.0[Rd]	0.0[w]
น้ำบ่อ/บาดาลนอกบ้าน	0.4	0.5	0.0[w]	0.0[w]	0.1	0.1
น้ำจากแม่น้ำ/ลำธาร/คลอง/น้ำตก	0.4	0.4	0.0[w]	0.0[w]	0.0[w]	0.0[Rd]
น้ำฝน	1.9	1.7	0.0[Rd]	0.1	2.4	1.9
น้ำประปาผ่านการบำบัด (ต้ม/กรอง)	12.4	11.8	35.2	36.0	6.4	4.4
อื่น ๆ	0.0[Rd]	0.0[Rd]	0.0[w]	0.0[w]	0.0[w]	0.0[Rd]

จำแนกตามลักษณะที่สำคัญของครัวเรือน และภาค พ.ศ. 2567 - 2568

by Major Housing Characteristics and Region: 2024 - 2025

ภาคเหนือ Northern Region		ภาคตะวันออกเฉียงเหนือ Northeastern Region		ภาคใต้ Southern Region		Selected housing characteristics
2567 (2024)	2568 (2025)	2567 (2024)	2568 (2025)	2567 (2024)	2568 (2025)	
100.0	**100.0**	**100.0**	**100.0**	**100.0**	**100.0**	**Type of dwelling**
91.2	91.2	93.3	93.7	77.7	76.5	Detached house
6.3	4.7	4.2	3.6	16.9	17.5	Row house
0.6	0.3	0.4	0.2	2.9	3.0	Townhouse or twinhouse
1.7	3.4	2.0	2.5	2.4	2.8	Apartment or flat
0.2	0.1	0.0[Rd]	0.0[Rd]	0.2	0.2	Room or rooms
0.0[Rd]	0.4	0.0[Rd]	0.0[Rd]	0.0[Rd]	0.0[Rd]	Improvised quarter and others
100.0	**100.0**	**100.0**	**100.0**	**100.0**	**100.0**	**Construction materials**
53.6	57.1	55.1	57.1	85.2	85.2	Cement, brick or stone
20.8	19.1	5.9	6.3	5.8	5.4	Wood
25.0	23.4	38.8	36.6	8.8	9.2	Brick and wood
0.5	0.4	0.1	0.1	0.2	0.2	Local materials
0.1	0.1	0.1	0.1	0.1	0.1	Re-used materials and others
100.0	**100.0**	**100.0**	**100.0**	**100.0**	**100.0**	**Occupancy status**
84.9	82.9	91.2	90.8	75.1	74.0	Owns dwelling and land
3.3	4.1	0.4	1.1	1.2	1.3	Owns dwelling on rented land
7.1	8.3	5.9	5.1	16.8	18.4	Rent
4.7	4.8	2.6	3.1	6.9	6.3	Occupied rented free and others
100.0	**100.0**	**100.0**	**100.0**	**100.0**	**100.0**	**Cooking fuel**
8.0	9.7	3.3	4.7	8.4	9.1	No cooking
7.1	6.9	12.9	11.4	1.0	0.5	Charcoal
12.3	10.7	12.3	11.3	1.0	0.7	Wood
0.1	0.1	0.1	0.2	0.2	0.1	Kerosene
69.2	68.8	67.8	68.8	86.6	85.0	Gas
3.3	3.8	3.7	3.6	2.9	4.6	Electricity
0.0[w]	0.0[w]	0.0[Rd]	0.0[w]	0.0[w]	0.0[w]	Others
100.0	**100.0**	**100.0**	**100.0**	**100.0**	**100.0**	**Drinking water**
76.0	79.4	94.5	94.2	86.8	88.0	Bottle-water/Water from vending machine
5.3	3.9	0.7	0.5	1.7	2.1	Inside piped water-supply
1.2	0.9	0.2	0.1	2.1	1.5	Inside piped underground water
0.0[Rd]	0.0[Rd]	0.0[w]	0.0[w]	0.0[Rd]	0.1	Outside piped or public tap
0.4	0.5	0.1	0.2	2.3	2.4	Well or underground water
1.5	1.9	0.4	0.2	0.3	0.2	River, stream etc.
2.8	2.4	2.7	3.0	1.3	0.7	Rain water
12.8	11.0	1.5	1.9	5.5	4.9	Treated tap water (Boiled/Filtered)
0.0[Rd]	0.0[Rd]	0.0[w]	0.0[w]	0.0[Rd]	0.1	Others

ตาราง 1.22 ร้อยละของครัวเรือนส่วนบุคคล

Table 1.22 Percentage of Private Households

ลักษณะที่สำคัญของครัวเรือน	ทั่วราชอาณาจักร Whole Kingdom		กรุงเทพมหานคร และ 3 จังหวัด[1] Greater Bangkok		ภาคกลาง Central Region	
	2567 (2024)	2568 (2025)	2567 (2024)	2568 (2025)	2567 (2024)	2568 (2025)
การใช้น้ำ	**100.0**	**100.0**	**100.0**	**100.0**	**100.0**	**100.0**
น้ำประปาภายในบ้าน	90.9	91.4	99.1	99.6	94.6	94.5
น้ำบ่อ/น้ำบาดาลภายในบ้าน	5.8	5.2	0.8	0.4	3.7	3.4
น้ำประปานอกบ้าน	0.3	0.5	0.0[Rd]	0.0[w]	0.3	0.8
น้ำบ่อ/น้ำบาดาลนอกบ้าน	1.4	1.3	0.0[w]	0.0[w]	0.4	0.6
น้ำจากแม่น้ำ/ลำธาร/คลอง/น้ำตก	1.3	1.4	0.0[w]	0.0[w]	0.6	0.5
น้ำฝน	0.1	0.1	0.0[w]	0.0[w]	0.1	0.0[Rd]
น้ำประปาผ่านการบำบัด (ต้ม/กรอง)	0.1	0.1	0.1	0.1	0.2	0.1
อื่น ๆ	0.1	0.1	0.0[Rd]	0.0[w]	0.2	0.1
การใช้ส้วม	**100.0**	**100.0**	**100.0**	**100.0**	**100.0**	**100.0**
ไม่มีส้วม	0.1	0.3	0.0[w]	0.1	0.1	0.2
ส้วมแบบนั่งห้อยเท้า	65.7	68.3	90.0	92.4	72.3	73.3
ส้วมแบบนั่งยอง	29.3	26.7	9.3	7.1	24.3	23.3
ส้วมแบบนั่งห้อยเท้าและส้วมแบบนั่งยอง	4.9	4.8	0.7	0.4	3.4	3.2
ส้วมหลุม ถัง บ่อปลา ถ่ายลงแม่น้ำ ลำคลองหรือส้วมลักษณะอื่น ๆ	0.0[Rd]	0.0[Rd]	0.0[w]	0.0[w]	0.0[Rd]	0.0[Rd]
วิธีกำจัดขยะภายในครัวเรือน[2]						
เก็บรวบรวมให้พนักงานนำไปทิ้ง	78.6	80.6	99.8	100.0	86.2	89.5
เผา	24.9	22.0	0.2	0.1	15.2	10.9
ฝังกลบ	2.7	2.3	0.1	0.1	0.6	0.7
นำไปเลี้ยงสัตว์	0.2	0.1	0.0[w]	0.0[w]	0.3	0.2
ทำปุ๋ยหมัก	0.4	0.3	0.1	0.0[w]	0.1	0.1
ทิ้งลงแม่น้ำ ลำคลอง ที่สาธารณะ และอื่น ๆ	2.3	2.6	0.0[Rd]	0.0[w]	1.8	1.2

(1) รวมจังหวัดนนทบุรี ปทุมธานี และสมุทรปราการ

(2) แต่ละครัวเรือนสามารถตอบได้มากกว่า 1 วิธี

ที่มา: การสำรวจภาวะเศรษฐกิจและสังคมของครัวเรือน ทั่วราชอาณาจักร สำนักงานสถิติแห่งชาติ กระทรวงดิจิทัลเพื่อเศรษฐกิจและสังคม

จำแนกตามลักษณะที่สำคัญของครัวเรือน และภาค พ.ศ. 2567 - 2568 (ต่อ)

by Major Housing Characteristics and Region: 2024 - 2025 (Cont.)

ภาคเหนือ Northern Region		ภาคตะวันออกเฉียงเหนือ Northeastern Region		ภาคใต้ Southern Region		Selected housing characteristics
2567 (2024)	2568 (2025)	2567 (2024)	2568 (2025)	2567 (2024)	2568 (2025)	
100.0	**100.0**	**100.0**	**100.0**	**100.0**	**100.0**	**Water supply**
90.0	88.8	89.1	90.3	75.2	77.7	Inside piped water-supply
6.3	6.1	10.2	8.6	9.1	8.7	Inside piped underground water
0.3	0.2	0.1	0.6	0.9	0.7	Outside piped public tap
0.6	0.9	0.5	0.5	8.2	7.1	Well or underground water
2.7	3.7	0.1	0.0[Rd]	5.5	5.1	River, stream etc.
0.1	0.1	0.0[Rd]	0.1	0.3	0.4	Rain water
0.1	0.2	0.0[Rd]	0.0[Rd]	0.3	0.2	Treated tap water (Boiled/Filtered)
0.0[Rd]	0.0[Rd]	0.0[w]	0.0[w]	0.7	0.2	Others
100.0	**100.0**	**100.0**	**100.0**	**100.0**	**100.0**	**Toilet facilities**
0.2	0.4	0.1	0.3	0.2	0.5	No facility nearby
61.5	64.6	49.2	53.2	49.9	52.8	Flush latrine
30.4	27.3	42.2	38.1	45.9	42.6	Squat
7.9	7.8	8.4	8.5	4.0	4.1	Both flush and squat
0.0[Rd]	0.0[w]	0.0[Rd]	0.0[w]	0.0[Rd]	0.0[Rd]	Pit or bucket or discharge into water and others
						Method of getting rid of household garbage[(2)]
66.3	72.0	65.2	64.9	70.8	73.3	Take to public cleansing services
34.8	28.8	41.9	37.9	38.7	39.4	Burn
5.1	2.9	5.1	4.8	3.3	3.2	Bury
0.8	0.4	0.0	0.0[Rd]	0.0[w]	0.0[Rd]	Feed animals
1.2	0.2	0.6	0.9	0.1	0.1	Fertilizer ferment
6.2	7.8	2.9	3.6	0.7	1.0	Throwing in river, canal, public area and others

(1) Including Nonthaburi, Pathum Thani and Samut Prakan

(2) Households may report more than 1 method

Source: The Household Socio-Economic Survey, Whole Kingdom, National Statistical Office, Ministry of Digital Economy and Society

ตาราง 1.23 เนื้อที่ และเขตการปกครอง จำแนกตามภาค และจังหวัด ณ วันที่ 31 ธันวาคม พ.ศ. 2568

Table 1.23 Area and Administration Zone by Region and Province as of 31st December 2025

ภาค/จังหวัด	เนื้อที่ Area[1]		เขตการปกครอง Administration zone					Region/Province
	ตาราง กม. Sq. Km.	ร้อยละ Percent	อำเภอ[1] District	ตำบล[1] Subdistrict	หมู่บ้าน[1] Village	เทศบาล[2] Municipality	องค์การบริหารส่วนตำบล[2] Subdistrict Administrative Organization	
ทั่วราชอาณาจักร.....	**513,139.54**	**100.00**	**928**	**7,435**	**75,142**	**2,474**	**5,293**	**Whole Kingdom**
กรุงเทพมหานคร และปริมณฑล.....	**7,761.66**	**1.51**	**79**	**488**	**2,442**	**115**	**195**	**Bangkok and Vicinities**
กรุงเทพมหานคร[1].....	1,568.74	0.31	50	180	0	0	0	Bangkok[1]
สมุทรปราการ.....	1,004.09	0.20	6	50	399	22	26	Samut Prakan
นนทบุรี.....	622.30	0.12	6	52	329	22	23	Nonthaburi
ปทุมธานี.....	1,525.86	0.30	7	60	494	29	35	Pathum Thani
นครปฐม.....	2,168.33	0.42	7	106	930	26	90	Nakhon Pathom
สมุทรสาคร.....	872.35	0.17	3	40	290	16	21	Samut Sakhon
ภาคกลาง.....	**16,593.48**	**3.23**	**61**	**613**	**4,937**	**165**	**389**	**Central Region**
พระนครศรีอยุธยา.....	2,556.64	0.50	16	209	1,452	36	121	Phra Nakhon Si Ayutthaya
อ่างทอง.....	968.37	0.19	7	73	513	21	43	Ang Thong
ลพบุรี.....	6,199.75	1.21	11	124	1,129	23	102	Lop Buri
สิงห์บุรี.....	822.48	0.16	6	43	364	8	33	Sing Buri
ชัยนาท.....	2,469.75	0.48	8	53	505	39	20	Chai Nat
สระบุรี.....	3,576.49	0.70	13	111	974	38	70	Saraburi
ภาคตะวันออก.....	**36,502.50**	**7.11**	**67**	**522**	**4,859**	**210**	**364**	**Eastern Region**
ชลบุรี.....	4,363.00	0.85	11	92	687	48	49	Chon Buri
ระยอง.....	3,552.00	0.69	8	58	441	30	37	Rayong
จันทบุรี.....	6,338.00	1.24	10	76	731	47	34	Chanthaburi
ตราด.....	2,819.00	0.55	7	38	261	15	28	Trat
ฉะเชิงเทรา.....	5,351.00	1.04	11	93	892	34	73	Chachoengsao
ปราจีนบุรี.....	4,762.36	0.93	7	65	708	14	55	Prachin Buri
นครนายก.....	2,122.00	0.41	4	41	408	6	39	Nakhon Nayok
สระแก้ว.....	7,195.14	1.40	9	59	731	16	49	Sa Kaeo
ภาคตะวันตก.....	**43,047.08**	**8.39**	**52**	**489**	**4,362**	**171**	**366**	**Western Region**
ราชบุรี.....	5,196.46	1.01	10	104	978	36	75	Ratchaburi
กาญจนบุรี.....	19,483.15	3.80	13	98	959	49	72	Kanchanaburi
สุพรรณบุรี.....	5,358.01	1.04	10	110	1,008	46	80	Suphan Buri
สมุทรสงคราม.....	416.71	0.08	3	36	284	9	26	Samut Songkhram
เพชรบุรี.....	6,225.14	1.21	8	93	698	15	69	Phetchaburi
ประจวบคีรีขันธ์.....	6,367.62	1.24	8	48	435	16	44	Prachuap Khiri Khan

ตาราง 1.23 เนื้อที่ และเขตการปกครอง จำแนกตามภาค และจังหวัด ณ วันที่ 31 ธันวาคม พ.ศ. 2568 (ต่อ)

Table 1.23 Area and Administration Zone by Region and Province as of 31st December 2025 (Cont.)

ภาค/จังหวัด	เนื้อที่ Area[1]		เขตการปกครอง Administration zone					Region/Province
	ตาราง กม. Sq. Km.	ร้อยละ Percent	อำเภอ[1] District	ตำบล[1] Subdistrict	หมู่บ้าน[1] Village	เทศบาล[2] Municipality	องค์การบริหารส่วนตำบล[2] Subdistrict Administrative Organization	
ภาคเหนือ	**169,664.29**	**33.06**	**196**	**1,562**	**16,670**	**570**	**1,105**	**Northern Region**
เชียงใหม่	20,107.06	3.92	25	204	2,071	122	88	Chiang Mai
ลำพูน	4,505.88	0.88	8	51	577	40	17	Lamphun
ลำปาง	12,533.96	2.44	13	100	978	43	59	Lampang
อุตรดิตถ์	7,838.59	1.53	9	67	613	26	53	Uttaradit
แพร่	6,538.60	1.27	8	78	708	26	57	Phrae
น่าน	11,472.07	2.24	15	99	895	19	80	Nan
พะเยา	6,355.06	1.24	9	68	811	35	36	Phayao
เชียงราย	11,678.37	2.28	18	124	1,775	73	70	Chiang Rai
แม่ฮ่องสอน	12,681.26	2.47	7	45	415	7	42	Mae Hong Son
นครสวรรค์	9,597.68	1.87	15	130	1,434	21	121	Nakhon Sawan
อุทัยธานี	6,730.25	1.31	8	70	642	14	49	Uthai Thani
กำแพงเพชร	8,607.49	1.68	11	78	963	25	64	Kamphaeng Phet
ตาก	16,406.65	3.20	9	63	566	19	49	Tak
สุโขทัย	6,596.09	1.29	9	86	843	21	69	Sukhothai
พิษณุโลก	10,815.85	2.11	9	93	1,049	26	76	Phitsanulok
พิจิตร	4,531.01	0.88	12	89	890	28	73	Phichit
เพชรบูรณ์	12,668.42	2.47	11	117	1,440	25	102	Phetchabun
ภาคตะวันออกเฉียงเหนือ	**168,855.34**	**32.91**	**322**	**2,678**	**33,189**	**889**	**2,053**	**Northeastern Region**
นครราชสีมา	20,493.96	3.99	32	289	3,756	90	243	Nakhon Ratchasima
บุรีรัมย์	10,322.89	2.01	23	189	2,549	62	143	Buri Ram
สุรินทร์	8,124.06	1.58	17	159	2,128	28	144	Surin
ศรีสะเกษ	8,839.98	1.72	22	206	2,633	37	179	Si Sa Ket
อุบลราชธานี	15,744.85	3.07	25	219	2,704	59	179	Ubon Ratchathani
ยโสธร	4,161.66	0.81	9	79	885	24	63	Yasothon
ชัยภูมิ	12,778.29	2.49	16	124	1,620	36	106	Chaiyaphum
อำนาจเจริญ	3,161.25	0.62	7	56	607	24	39	Amnat Charoen
บึงกาฬ	4,305.75	0.84	8	53	617	18	39	Bueng Kan
หนองบัวลำภู	3,859.09	0.75	6	59	688	24	43	Nong Bua Lam Phu
ขอนแก่น	10,885.99	2.12	26	199	2,335	84	140	Khon Kaen
อุดรธานี	11,730.30	2.29	20	156	1,893	71	109	Udon Thani
เลย	11,424.61	2.23	14	90	919	29	71	Loei

ตาราง 1.23 เนื้อที่ และเขตการปกครอง จำแนกตามภาค และจังหวัด ณ วันที่ 31 ธันวาคม พ.ศ. 2568 (ต่อ)

Table 1.23 Area and Administration Zone by Region and Province as of 31st December 2025 (Cont.)

ภาค/จังหวัด	เนื้อที่ Area[1]		เขตการปกครอง Administration zone					Region/Province
	ตาราง กม. Sq. Km.	ร้อยละ Percent	อำเภอ[1] District	ตำบล[1] Subdistrict	หมู่บ้าน[1] Village	เทศบาล[2] Municipality	องค์การบริหารส่วนตำบล[2] Subdistrict Administrative Organization	
หนองคาย	3,026.53	0.59	9	62	688	19	48	Nong Khai
มหาสารคาม	5,291.68	1.03	13	133	1,944	19	123	Maha Sarakham
ร้อยเอ็ด	8,299.45	1.62	20	193	2,447	73	129	Roi Et
กาฬสินธุ์	6,946.75	1.35	18	135	1,584	79	71	Kalasin
สกลนคร	9,605.76	1.87	18	125	1,524	66	74	Sakon Nakhon
นครพนม	5,512.67	1.07	12	99	1,132	22	81	Nakhon Phanom
มุกดาหาร	4,339.83	0.85	7	53	536	25	29	Mukdahan
ภาคใต้	**70,715.19**	**13.78**	**151**	**1,083**	**8,683**	**354**	**821**	**Southern Region**
นครศรีธรรมราช	9,942.50	1.94	23	169	1,553	54	130	Nakhon Si Thammarat
กระบี่	4,708.51	0.92	8	53	389	16	45	Krabi
พังงา	4,170.90	0.81	8	48	322	15	35	Phang-nga
ภูเก็ต	543.03	0.11	3	17	103	12	6	Phuket
สุราษฎร์ธานี	12,891.47	2.51	19	131	1,075	40	97	Surat Thani
ระนอง	3,298.05	0.64	5	30	178	12	18	Ranong
ชุมพร	6,009.01	1.17	8	70	744	28	50	Chumphon
สงขลา	7,393.89	1.44	16	127	1,023	48	92	Songkhla
สตูล	2,478.98	0.48	7	36	280	7	34	Satun
ตรัง	4,917.52	0.96	10	87	723	24	75	Trang
พัทลุง	3,424.47	0.67	11	65	670	49	24	Phatthalung
ปัตตานี	1,940.36	0.38	12	115	647	17	96	Pattani
ยะลา	4,521.08	0.88	8	58	381	16	47	Yala
นราธิวาส	4,475.43	0.87	13	77	595	16	72	Narathiwat

ที่มา: (1) กรมการปกครอง กระทรวงมหาดไทย
(2) กรมส่งเสริมการปกครองส่วนท้องถิ่น กระทรวงมหาดไทย

Source: (1) Department of Provincial Administration, Ministry of Interior
(2) Department of Local Administration, Ministry of Interior

บทที่ 2

Chapter 2

สถิติแรงงาน

Labour Statistics

แผนภูมิ 2.1 ร้อยละของผู้มีงานทำ จำแนกตามสถานภาพแรงงาน และภาค ไตรมาส 3 พ.ศ. 2568

Figure 2.1 Percentage of Employed Persons by Labor Force Status and Region: 3rd Quarter 2025

(พันคน Thousand persons)

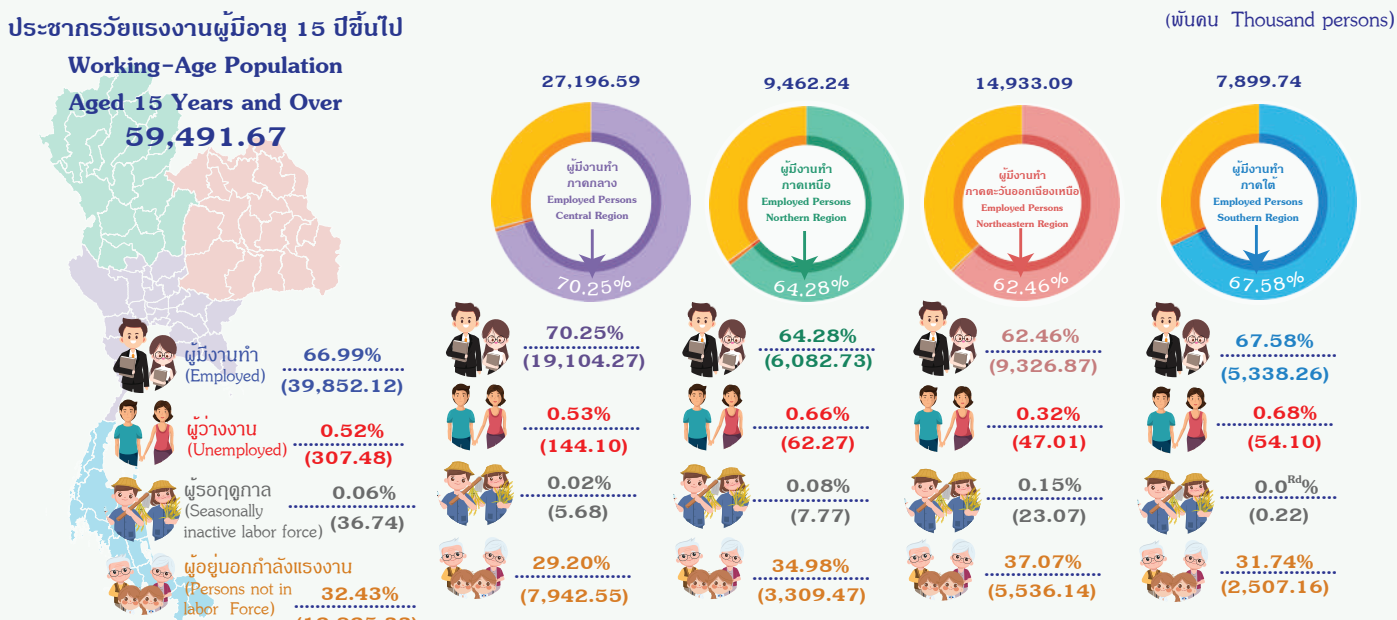

ข้อมูลแรงงานเปรียบเทียบ 4 ภาค (Labor Data Comparison Across Four Regions)

พบว่า จำนวนผู้ว่างงาน (หน่วยพันคน) ในไตรมาส 3 ช่วงปี 2559-2568 มีแนวโน้มผันผวน โดยในช่วงปี 2559-2562 อยู่ในระดับค่อนข้างทรงตัวก่อนจะเพิ่มขึ้นอย่างมาก ในปี 2563-2564 และสูงสุดที่ 871.27 ในปี 2564 หลังจากนั้นจำนวนผู้ว่างงานลดลงต่อเนื่องจนเหลือ 307.48 ในปี 2568 ซึ่งเป็นระดับต่ำสุดในช่วงเวลาดังกล่าวสะท้อนว่าการว่างงานปรับตัวดีขึ้นในช่วงหลัง

It was found that the number of unemployed persons (thousand persons) in the third quarter during 2016-2025 showed a fluctuating trend. During 2016-2019, the level remained relatively stable before increasing significantly in 2020-2021, reaching a peak of level at 871.27 in 2021. There after the number of unemployed persons continuously declined to 307.48 in 2025, which was the lowest level in the period, reflecting an improvement in the unemployment situation in recent years.

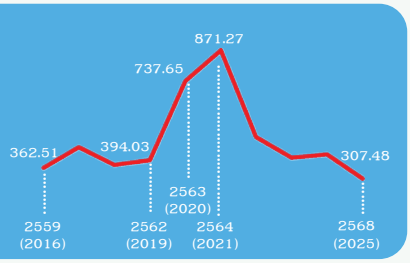

แผนภูมิ 2.2 จำนวนผู้มีงานทำ 10 อันดับแรก จำแนกตามอุตสาหกรรม ไตรมาส 3 พ.ศ. 2568

Figure 2.2 Top 10 Industries by Number of Employed Persons: 3rd Quarter 2025

(พันคน Thousand persons)

จำนวนผู้มีงานทำ (พันคน) ในภาคเกษตรกรรม การป่าไม้ และการประมง ในไตรมาสที่ 3 ช่วงปี 2559-2568 มีแนวโน้มเปลี่ยนแปลงเล็กน้อย โดยเพิ่มขึ้นสูงสุดในปี 2561 ที่ 12,799.37 หลังจากนั้นลดลงเล็กน้อยต่อเนื่อง จนถึงปี 2566 ที่ 12,644.00 ก่อนที่จะลดลงอย่างเห็นได้ชัดในช่วงปี 2566-2568 ซึ่งเป็นระดับต่ำสุดของช่วงเวลา

In the third quarter of 2016-2025, employment in the Agriculture, Forestry, and Fishing sector (thousand persons) showed only slight fluctuations. Employment reached its peak in 2018 at 12,799.37 thousand persons, before gradually declining to 12,644.00 thousand persons in 2023. Thereafter, employment declined more noticeably during 2023-2025, reaching the lowest level during the period.

ที่มา: การสำรวจภาวะการทำงานของประชากร สำนักงานสถิติแห่งชาติ กระทรวงดิจิทัลเพื่อเศรษฐกิจและสังคม

Source: The Labour Force Survey Whole Kingdom, National Statistical Office, Ministry of Digital Economy and Society

สถิติแรงงาน

สถิติแรงงานที่เสนอในบทนี้ ได้มาจากสำนักงานสถิติแห่งชาติ กระทรวงดิจิทัลเพื่อเศรษฐกิจและสังคม สำนักบริหารแรงงานต่างด้าว กรมสวัสดิการและคุ้มครองแรงงาน กระทรวงแรงงาน และสำนักงานคณะกรรมการข้าราชการพลเรือน สำนักนายกรัฐมนตรี

สำนักงานสถิติแห่งชาติ ได้เริ่มดำเนินการสำรวจภาวะการทำงานของประชากร (สำรวจแรงงาน) ตั้งแต่ พ.ศ. 2506 และได้มีการปรับปรุงเปลี่ยนแปลงระเบียบวิธีการสำรวจตลอดมาดังนี้:-

พ.ศ. 2514 - 2526 ทำการสำรวจปีละ 2 รอบ ในเดือนมกราคม - มีนาคม และ กรกฎาคม - กันยายน

พ.ศ. 2527 - 2542 ทำการสำรวจปีละ 3 รอบ ในเดือนกุมภาพันธ์ พฤษภาคม และสิงหาคม

พ.ศ. 2541 -2543 ทำการสำรวจปีละ 4 รอบ

รอบที่ 1 สำรวจในเดือนกุมภาพันธ์ เป็นช่วงหน้าแล้งนอกฤดูการเกษตร

รอบที่ 2 สำรวจในเดือนพฤษภาคม เป็นช่วงที่กำลังแรงงานใหม่ที่เพิ่งสำเร็จการศึกษาเริ่มเข้าสู่ตลาดแรงงาน

รอบที่ 3 สำรวจในเดือนสิงหาคม เป็นช่วงฤดูการเกษตร

รอบที่ 4 สำรวจในเดือนพฤศจิกายน ซึ่งเป็นฤดูการเก็บเกี่ยวพืชผลทางการเกษตร

พ.ศ. 2544 เป็นต้นไป ได้ดำเนินการสำรวจเป็นรายเดือนแล้วนำข้อมูล 3 เดือนรวมกันเพื่อเสนอข้อมูลเป็นรายไตรมาส โดยข้อมูลที่สำคัญสามารถนำเสนอในระดับจังหวัด

ไตรมาสที่ 1 สำรวจในเดือน มกราคม - มีนาคม

ไตรมาสที่ 2 สำรวจในเดือน เมษายน - มิถุนายน

ไตรมาสที่ 3 สำรวจในเดือน กรกฎาคม - กันยายน

ไตรมาสที่ 4 สำรวจในเดือน ตุลาคม - ธันวาคม

Labour Statistics

Labour statistics presented in this chapter were obtained from the National Statistical Office, Ministry of Digital Economy and Society; Office of Foreign Workers Administration, Department of Labour Protection and Welfare, Ministry of Labour and Office of the Civil Service Commission, Office of the Prime Minister.

Labour force statistics have been compiled by the National Statistical Office through conducting the Labour Force Survey since 1963. The Labour Force Survey (LFS) methodology has been continuously revised and updated as follows:

1971 - 1983: had been undertaken 2 rounds a year, during January – March and July – September,

1984 - 1997: had been undertaken 3 rounds a year in February, May and August,

1998 - 2000: had been undertaken 4 rounds a year:

The first round, the field work is in February, coinciding with the non-agricultural season,

The second round is normally held in May in which new labour force comes from students just finishing their schooling,

The third round is held in August during the agricultural season,

The fourth round is held in November during the harvest on agricultural season.

In 2001, the Survey was conducted on a monthly basis, with data aggregated over three months to produce quarterly statistics. Key indicators can be presented at the provincial level.

Quarter 1: Survey conducted from January – March

Quarter 2: Survey conducted from April – June

Quarter 3: Survey conducted from July – September

Quarter 4: Survey conducted from October – December

วัตถุประสงค์ที่สำคัญของการสำรวจภาวะการทำงานของประชากร เพื่อประมาณจำนวนและลักษณะของกำลังแรงงานภายในประเทศ และจังหวัดต่าง ๆ ในระยะเวลาหนึ่ง ๆ สำนักงานสถิติแห่งชาติได้ทำการปรับปรุงแนวคิด และคำนิยามที่ใช้ในการสำรวจภาวะการทำงานของประชากรหลายครั้ง เพื่อให้สอดคล้องกับสภาพที่แท้จริงทางสังคมและเศรษฐกิจของประเทศ ตลอดจนความต้องการของผู้ใช้ข้อมูล

สำหรับการสำรวจตั้งแต่ พ.ศ. 2544 ได้มีการปรับอายุผู้อยู่ในกำลังแรงงานจาก 13 ปีขึ้นไป เป็น 15 ปีขึ้นไป เพื่อให้สอดคล้องกับกฎหมายการใช้แรงงานเด็ก ปรับปรุงการจัดจำแนกประเภทของอาชีพ อุตสาหกรรม และสถานภาพการทำงาน ให้สอดคล้องกับมาตรฐานสากล

ปัจจุบันจากความจำเป็นที่ต้องการใช้ข้อมูล เพื่อการวางแผน และกำหนดนโยบายในระดับจังหวัดมีมากขึ้น สำนักงานสถิติแห่งชาติ จึงได้กำหนดขนาดตัวอย่างเพิ่มขึ้น โดยเริ่มตั้งแต่ พ.ศ. 2537 เพื่อให้สามารถนำเสนอข้อมูลในระดับจังหวัดได้ โดยเสนอเฉพาะรอบการสำรวจของเดือนกุมภาพันธ์ และเดือนสิงหาคมเท่านั้น สำหรับการสำรวจในเดือนพฤศจิกายน พ.ศ. 2541 ซึ่งจัดทำเป็นครั้งแรกได้เสนอผลในระดับจังหวัดด้วย และตั้งแต่ปี พ.ศ. 2542 เป็นต้นมา ผลการสำรวจทั้ง 4 รอบ ได้เสนอข้อมูลเป็นระดับจังหวัด

การสำรวจโครงการนี้คุ้มรวมคือ ประชาชนที่อาศัยอยู่ในครัวเรือนส่วนบุคคล และครัวเรือนกลุ่มบุคคลประเภทคนงานทุกครัวเรือนที่อาศัยอยู่ในเขตเทศบาล และนอกเขตเทศบาลทุกจังหวัดทั่วประเทศ ยกเว้น ครัวเรือนชาวต่างประเทศที่ทำงานในสถานทูต หรือองค์กรระหว่างประเทศที่มีเอกสิทธิ์ทางการทูต

คำนิยามศัพท์ที่สำคัญมีดังต่อไปนี้

ผู้มีงานทำ หมายถึง บุคคลที่มีอายุ 15 ปีขึ้นไป และในสัปดาห์แห่งการสำรวจมีลักษณะอย่างหนึ่งอย่างใดดังต่อไปนี้

The main objective of the LFS is to estimate the number and characteristics of the labour force at the national and provincial levels periodically. The National Statistical Office has periodically revised the concepts and definitions applied in the Labour Force Survey to ensure alignment with the country's actual socio-economic conditions and to address the needs of data users.

In 2001, the coverage of the LFS has been revised from 13 years and over to 15 years and over, in accordance with the Child Labour Law. The international standard of classification in occupation, industry and employment status has also been adopted.

Due to the increasing demand for data to support provincial-level planning and policy formulation, the National Statistical Office expanded the sample size in 1994 to enable the presentation of statistics at the provincial level. Initially, only the February and August survey rounds were reported. For the survey in November 1998, data were presented at the provincial level for the first time. However, since 1999, the data from the four rounds have been presented at the provincial level.

The survey covered all population residing in private and group of employee households located in municipal and non-municipal areas throughout the country, excluding foreign households working in embassies, or international organizations with diplomatic privileges.

Some of the main definitions use d in the survey are as follows:

Employed persons: Persons, 15 years and over, who during the survey week, they

1. ได้ทำงานตั้งแต่ 1 ชั่วโมงขึ้นไป โดยได้รับค่าจ้าง เงินเดือน ผลกำไร เงินปันผล ค่าตอบแทน ที่มีลักษณะอย่างอื่น สำหรับผลงานที่ทำเป็นเงินสด หรือสิ่งของ

2. ไม่ได้ทำงานหรือทำงานน้อยกว่า 1 ชั่วโมง แต่เป็นบุคคลที่มีลักษณะอย่างหนึ่งอย่างใด ดังต่อไปนี้ (ซึ่งจะถือว่าเป็นผู้ที่ปกติมีงานประจำ)

2.1 ได้รับค่าตอบแทน ค่าจ้าง ผลประโยชน์อื่น ๆ หรือผลกำไรจากงาน หรือธุรกิจในระหว่างที่ไม่ได้ทำงาน

2.2 ไม่ได้รับค่าตอบแทน ค่าจ้าง ผลประโยชน์อื่น ๆ ผลกำไรจากงานหรือธุรกิจในระหว่างที่ไม่ได้ทำงาน แต่ยังมีงานหรือธุรกิจที่จะกลับไปทำ

3. ทำงานอย่างน้อย 1 ชั่วโมง โดยไม่ได้รับค่าจ้างในธุรกิจ หรือไร่นาเกษตรของหัวหน้าครัวเรือน หรือของสมาชิกในครัวเรือน

อัตราการมีส่วนร่วมในกำลังแรงงาน

$$= \frac{\text{กำลังแรงงานรวมอายุ 15 ปีขึ้นไป}}{\text{จำนวนประชากรอายุ 15 ปีขึ้นไป}} \times 100$$

ผู้ว่างงาน หมายถึง บุคคลที่มีอายุ 15 ปีขึ้นไป และในสัปดาห์แห่งการสำรวจมีลักษณะอย่างหนึ่งอย่างใด ดังต่อไปนี้

1. ไม่ได้ทำงานและไม่มีงานประจำ แต่ได้หางานสมัครงาน หรือรอการบรรจุ ในระหว่าง 30 วันก่อนวันสัมภาษณ์

2. ไม่ได้ทำงานและไม่มีงานประจำ และไม่ได้หางานทำในระหว่าง 30 วันก่อนวันสัมภาษณ์ แต่พร้อมที่จะทำงานในสัปดาห์แห่งการสำรวจ

อัตราการว่างงาน

$$= \frac{\text{ผู้ว่างงานอายุ 15 ปี ขึ้นไป}}{\text{กำลังแรงงานรวมอายุ 15 ปีขึ้นไป}} \times 100$$

1. worked for at least one hour for wages/salary, profits, dividends or any other kind of payment, in cash, in kind; or

2. did not work at all or worked less than one hour (have regularly work)

2.1 received wages/salaries, profits from business enterprise or firm during the period of absence; or

2.2 did not receive wages/salaries, profits from business enterprise or firm during the period of absence but have regular jobs or business that they would return to work.

3. worked for at least one hour without pay in business enterprises or on farms owned or operated by household heads or members.

Labour Force Participation Rate

$$= \frac{\text{Total labour force aged 15 years and over}}{\text{Total no. of population aged 15 years and over}} \times 100$$

Unemployed persons: Persons, 15 years and over who during the survey week, they did not work even for one hour, had no jobs, no business enterprises, or farms of their own. Persons in this category include:

1. those who had been looking for work, applying for a job or waiting to be call to work during the last 30 days, before interview's date.

2. those who had not been looking for work during the last 30 days before interview's date but available for work during the last 7 days before interview's date.

Unemployment Rate

$$= \frac{\text{Unemployment persons aged 15 years and over}}{\text{Total labour force aged 15 years and over}} \times 100$$

กำลังแรงงานปัจจุบัน หมายถึง บุคคลที่มีอายุ 15 ปีขึ้นไป ซึ่งในสัปดาห์แห่งการสำรวจมีงานทำหรือว่างงาน ตามคำนิยามที่ได้ระบุข้างต้น

Current labour force: All persons 15 years and over who were either employed or unemployed during the survey week, as defined above.

กำลังแรงงานที่รอฤดูกาล หมายถึง บุคคลที่มีอายุ 15 ปีขึ้นไป ในสัปดาห์แห่งการสำรวจ เป็นผู้ไม่เข้าข่ายคำนิยามของผู้มีงานทำ หรือผู้ว่างงาน แต่เป็นผู้รอฤดูกาลที่เหมาะสมเพื่อที่จะทำงาน และเป็นบุคคลที่ตามปกติจะทำงานที่ไม่ได้รับสิ่งตอบแทนในไร่นาเกษตร หรือธุรกิจซึ่งทำกิจกรรมตามฤดูกาล โดยมีหัวหน้าครัวเรือนหรือสมาชิกคนอื่น ๆ ในครัวเรือนเป็นเจ้าของหรือผู้ดำเนินการ

Seasonally inactive labour force: Persons, who are 15 years and over, during the survey week, were neither employed nor unemployed as defined above, but were waiting for the appropriate season, being persons who usually worked without pay on farms, or in business enterprises engaged in seasonal activities owned or operated by the head of the household or any other members of the household.

กำลังแรงงานรวม หมายถึง บุคคลทุกคนที่มีอายุ 15 ปีขึ้นไป ในสัปดาห์แห่งการสำรวจ เป็นผู้อยู่ในกำลังแรงงานปัจจุบัน หรือเป็นผู้ถูกจัดจำแนกอยู่ในประเภทกำลังแรงงานที่รอฤดูกาลตามคำนิยามที่ได้ระบุข้างต้น

Total labour force: All persons, who are 15 years and over, during the survey week, were in the current labour force as defined above or were classified as seasonally inactive labour force as defined above.

อัตราการมีส่วนร่วมในกำลังแรงงาน หมายถึง ร้อยละของประชากรที่อยู่ในกำลังแรงงานรวม (รวมกำลังแรงงานที่รอฤดูด้วย) ต่อประชากรที่มีอายุ 15 ปีขึ้นไปทั้งหมด

Labour force participation rates: The percentage of the population in the total labour force to the population 15 years and over.

ผู้ไม่อยู่ในกำลังแรงงาน หมายถึง บุคคลที่ไม่เข้าข่ายคำนิยามของผู้อยู่ในกำลังแรงงานในสัปดาห์แห่งการสำรวจ คือ บุคคลซึ่งในสัปดาห์แห่งการสำรวจมีอายุ 15 ปี ขึ้นไป แต่ไม่ได้ทำงาน และไม่พร้อมที่จะทำงานเนื่องจากเป็นผู้ที่

1. ทำงานบ้าน
2. เรียนหนังสือ
3. ยังเด็กเกินไปหรือชรามาก
4. ไม่สามารถทำงานได้ เนื่องจากพิการทางร่างกายหรือจิตใจหรือเจ็บป่วยเรื้อรัง

Persons not in the labour force: Persons classified in this category are those who were neither employed nor unemployed during the survey week, nor classified as seasonally inactive labour force as defined above. They include:

1. engaged in household work,
2. engaged in studies,
3. too young or too old,
4. incapable of work because of physical or mental disability or chronic illness,

5. พักผ่อน

6. เกษียณการทำงาน

7. ดูแลเด็ก/ผู้สูงอายุ/ผู้ป่วย/ผู้พิการ

8. ไม่พร้อมที่จะทำงาน เนื่องจากเหตุผลอื่น เช่น ไม่สมัครใจทำงาน ทำงานโดยไม่ได้รับค่าจ้าง ผลกำไร ส่วนแบ่ง หรือสิ่งตอบแทนอื่น ๆ ให้แก่บุคคลซึ่งมิได้เป็นสมาชิกในครัวเรือนเดียวกัน ทำงานให้แก่ องค์การ หรือสถาบันการกุศลต่าง ๆ โดยไม่ได้รับค่าจ้าง ผลกำไรส่วนแบ่ง หรือสิ่งตอบแทนอย่างใด

รายละเอียดอื่น ๆ ตลอดจนแผนการสุ่มตัวอย่างและวิธีการประมาณผล โปรดดูรายงานผลการสำรวจภาวะการทำงานของประชากร ทั่วราชอาณาจักร ซึ่งจัดทำโดยสำนักงานสถิติแห่งชาติ

แรงงานนอกระบบ สำนักงานสถิติแห่งชาติจัดทำครั้งแรกเมื่อ พ.ศ. 2548 โดยทำการสำรวจไปพร้อมกับการสำรวจภาวะการทำงานของประชากร ไตรมาสที่ 3 เป็นประจำทุกปี ทำให้ทราบข้อมูลเกี่ยวกับจำนวนลักษณะทางประชากร และลักษณะการทำงาน ได้แก่ อายุ เพศ การศึกษา อาชีพ ลักษณะกิจกรรมทางเศรษฐกิจ ชั่วโมงการทำงาน ค่าจ้างเฉลี่ย ตลอดจนปัญหาที่เกิดจากการทำงานของแรงงานนอกระบบ เพื่อเป็นข้อมูลให้กับหน่วยงานที่เกี่ยวข้องทั้งทางตรงและทางอ้อมนำไปใช้ในการวางแผนและกำหนดนโยบาย การขยายความคุ้มครองการทำงานและการประกันสังคมให้ครอบคลุมทุกสาขาอาชีพอย่างเท่าเทียมและเป็นธรรม ซึ่งจะส่งผลให้แรงงานนอกระบบเหล่านี้มีความมั่นคงในการทำงาน และมีคุณภาพชีวิตที่ดีขึ้น

แรงงานนอกระบบ หมายถึง ผู้มีงานทำที่ไม่ได้รับความคุ้มครอง หรือไม่มีหลักประกันทางสังคม จากการทำงานเช่นเดียวกับแรงงานในระบบ

อัตราค่าจ้างขั้นต่ำ ได้รับข้อมูลจากกรมสวัสดิการและคุ้มครองแรงงาน กระทรวงแรงงาน

5. resting,

6. retirement,

7. caring for children/elderly/patients/disabled people

8. otherwise not available for employment, such as voluntarily idle, working without pay, profits, dividends or any other payments for charitable organizations and institutions, working without pay, profits, dividends or any other payments for charitable organizations and institutions.

For more detail, please see the sample design and method of estimation published in the Report of the Labour Force Survey, Whole Kingdom, published by National Statistical Office.

Informal Employment: National Statistical Office conducted the first survey on Informal Employment in 2005. The survey was conducted annually and was usually incorporated in the third quarter of the labour force survey. This informal employment report would be aware of the important characteristics of informal workers such as age, sex, education, occupation, economic activity, working hours, average wage and work problems. The purposes of the survey include providing information for the requirements of planning agencies and policy makers, as well as creating an informal employment database, in order to extend social security coverage for all occupations. As a result, informally employed people will have access to social security and protection from their work. The results of this survey could further contribute to an improvement in their quality of life.

Informal employment refers to employed persons who are not protected or have no social security from work like formal employment.

Data on Minimum wage rate were obtained from Department of Labour Protection and Welfare, Ministry of Labour.

การกำหนดอัตราค่าจ้างขั้นต่ำ เป็นอำนาจหน้าที่ของคณะกรรมการค่าจ้าง ซึ่งเป็นองค์กรไตรภาคี ตามพระราชบัญญัติคุ้มครองแรงงาน พ.ศ. 2541 ซึ่งคณะรัฐมนตรีเป็นผู้แต่งตั้งประกอบด้วยปลัดกระทรวงแรงงานเป็นประธานกรรมการ ผู้แทนฝ่ายรัฐบาล 4 คน ผู้แทนฝ่ายนายจ้าง และผู้แทนฝ่ายลูกจ้าง ฝ่ายละ 5 คน เป็นกรรมการ และข้าราชการกระทรวงแรงงานเป็นเลขานุการ

The Committee on Wage, which consists of three parties as set forth by the Labour Protection Act B.E 2541 (1998), is authorized to set the rate of minimum wage. The Committee on Wage was set up by the cabinet, chaired by the Permanent Secretary General of Ministry of Labour, together with 4 representatives from the Government, 5 representatives of each of employer and employee sides, as committee while the official of the Ministry of Labour is a secretary of the committee.

คณะกรรมการค่าจ้าง ได้กระจายอำนาจการพิจารณาอัตราค่าจ้างขั้นต่ำไปยังภูมิภาค โดยได้แต่งตั้งคณะอนุกรรมการอัตราค่าจ้างขั้นต่ำกรุงเทพมหานคร และคณะอนุกรรมการอัตราค่าจ้างขั้นต่ำจังหวัด รวม 76 คณะ เป็นองค์กรไตรภาคีเช่นเดียวกับคณะกรรมการค่าจ้าง

The Committee on wage has decentralized its power to regional committee for making decision for minimum wage rate by appointing sub-committee of minimum wage rate for Bangkok and for 76 provinces. This sub-committees consist of the same 3 parties as the Committee on Wage.

การพิจารณากำหนดอัตราค่าจ้างขั้นต่ำ คณะกรรมการค่าจ้างจะนำข้อมูลตามหลักเกณฑ์ที่ได้กำหนดในพระราชบัญญัติคุ้มครองแรงงาน พ.ศ. 2541 และแก้ไขเพิ่มเติม (ฉบับที่ 3) พ.ศ. 2551 มาพิจารณาประกอบข้อเท็จจริงเกี่ยวกับอัตราค่าจ้างที่ลูกจ้างได้รับอยู่ โดยเฉพาะอย่างยิ่งดัชนีค่าครองชีพ อัตราเงินเฟ้อ มาตรฐานการครองชีพ ต้นทุนการผลิต ราคาของสินค้า ความสามารถของธุรกิจ ผลิตภาพแรงงาน ผลิตภัณฑ์มวลรวมของประเทศ สภาพทางเศรษฐกิจและสังคม ซึ่งการพิจารณากำหนดอัตราค่าจ้างขั้นต่ำต้องไม่ต่ำกว่าอัตราค่าจ้างขั้นต่ำพื้นฐานที่คณะกรรมการค่าจ้างกำหนด ถ้าไม่มีการกำหนดอัตราค่าจ้างขั้นต่ำในท้องที่ใดถือว่าอัตราค่าจ้างขั้นต่ำพื้นฐานเป็นอัตราค่าจ้างขั้นต่ำของท้องที่นั้น ปัจจุบันจึงมีการแก้ไขและประกาศใช้ตามคณะกรรมการค่าจ้าง เรื่อง อัตราค่าจ้างขั้นต่ำ (ฉบับที่ 14) ลงวันที่ 17 มิถุนายน 2568 ซึ่งมีผลใช้บังคับตั้งแต่วันที่ 1 กรกฎาคม 2568

Consideration for setting up the minimum wage rate: The committee on wage would take into account the criteria specified in the "Labour Protection Act B.E 2541 (1998)" and the amended version no. 3 in 2008, compliance with the actual wage rate, cost of living index, inflation rate, standard of living, cost of production and price, business performance and labor productivity gross domestic product, as well as economic and social situations. The minimum wage rate would not be below the base minimum rate, set by the wage committee. If there is no minimum wage rate setting up in particular areas it means that base minimum wage rate is the minimum wage rate. Currently, there was an amendment and the minimum wage rates (no. 14), dated 17 June, 2025, which was effective since July 1, 2025.

อัตราค่าจ้างขั้นต่ำ หมายถึง อัตราค่าจ้างที่เพียงพอในการดำรงชีพสำหรับแรงงานทั่วไปแรกเข้าทำงาน 1 คน ให้สามารถดำรงชีพอยู่ได้ตามสมควรแก่มาตรฐานการครองชีพ สภาพเศรษฐกิจและสังคม รวมทั้งเหมาะสมตามความสามารถของธุรกิจในท้องถิ่นนั้น

การปรับอัตราค่าจ้างขั้นต่ำซึ่งจะมีผลบังคับใช้ตั้งแต่วันที่ 1 มกราคม 2568 นั้น ถือเป็นเครื่องมือสำคัญในการยกระดับรายได้ของลูกจ้าง ลดสัดส่วนแรงงานที่มีฐานะยากจน และอาจช่วยหนุนการปรับโครงสร้างในตลาดแรงงาน โดยจะลดความเหลื่อมล้ำระหว่างกลุ่มแรงงานที่ขาดทักษะกับกลุ่มแรงงานมีฝีมือและแรงงานวิชาชีพในระยะยาว และสนับสนุนให้แต่ละภาคส่วนได้รับผลพวงจากการเติบโตทางเศรษฐกิจอย่างทั่วถึงมากยิ่งขึ้น

สถิติแรงงานต่างด้าว ได้รับข้อมูลจากกรมการจัดหางาน กระทรวงแรงงาน ซึ่งรวบรวมข้อมูลเกี่ยวกับคนต่างด้าวที่ได้รับใบอนุญาตทำงานในประเทศไทย ภายใต้การบริหารจัดการของสำนักบริหารแรงงานต่างด้าว ซึ่งเป็นหน่วยงานในสังกัดกรมการจัดหางาน ที่ได้รับมอบหมายให้ดำเนินการบริหารจัดการการทำงานของคนต่างด้าวในประเทศไทย ให้สอดคล้องและเป็นไปตามพระราชบัญญัติการทำงานของคนต่างด้าว พ.ศ. 2551 และกฎหมาย กฎ ระเบียบ ข้อบังคับอื่นที่เกี่ยวข้อง ได้แก่ พระราชบัญญัติคนเข้าเมือง พ.ศ. 2522 กฎหมายว่าด้วยการส่งเสริมการลงทุนหรือกฎหมายอื่นรวมทั้งนโยบายด้านแรงงานของรัฐบาล

คนต่างด้าวที่ได้รับใบอนุญาตให้ทำงาน ต้องมีถิ่นที่อยู่ในราชอาณาจักร หรือได้รับอนุญาตให้เข้ามาในราชอาณาจักร

The minimum wage rate means a wage rate that is sufficient for general workers who first enter work for 1 person to be able to live in accordance with the standard of living, and taking into account economic and social conditions as well as being appropriate according to the local businesses capabilities.

The minimum wage adjustment implemented from January 1, 2025, is considered to be an important tool in enhancing employees' income, reducing the proportion of insufficiencies and may support structural adjustments in the labor market. It will reduce the disparity between unskilled workers and skilled workers as well as professional workers in the long run, and encourage each sector to benefit from economic growth.

Statistics on Migrant Worker: Department of Employment, Ministry of Labour is responsible for collecting data on foreign workers with work permit. The duty of their administration in foreign workers is under the Working of Alien Act B.E 2551(2008), as well as Law, Rules and related Regulation, such as Immigration Act B.E 2522 (1989), Investment Act, including the Government policies on labour.

The alien who is eligible for the permit under section 9 shall have the place of residence in the

เป็นการชั่วคราว ตามกฎหมายว่าด้วยคนเข้าเมือง โดยมิใช่ได้รับอนุญาตให้เข้ามาในฐานะนักท่องเที่ยว หรือผู้เดินทางผ่าน และไม่มีลักษณะต้องห้ามตามที่กำหนดในกฎกระทรวง

Kingdom or has been permitted to enter into the Kingdom temporarily under the law on immigration in any status other than tourists or transit passenger and shall not have any prohibitions as prescribed by the Ministerial Regulation.

คุณสมบัติของคนต่างด้าว ที่จะขอใบอนุญาตทำงานได้

1. มีถิ่นที่อยู่ในราชอาณาจักรหรือได้รับอนุญาตให้เข้ามาในราชอาณาจักรเป็นการชั่วคราวตามกฎหมายว่าด้วยคนเข้าเมือง (มิใช่นักท่องเที่ยวหรือผู้เดินทางผ่าน)

2. มีความรู้ความสามารถในการทำงานตามที่ขอรับใบอนุญาตทำงาน

3. ไม่เป็นคนวิกลจริตหรือจิตฟั่นเฟือนไม่สมประกอบ

4. ไม่เป็นผู้เจ็บป่วยด้วยโรคเรื้อน วัณโรคในระยะอันตราย โรคเท้าช้างในระยะปรากฏอาการอันเป็นที่น่ารังเกียจแก่สังคม โรคติดยาเสพติดให้โทษอย่างร้ายแรง โรคพิษสุราเรื้อรัง

5. ไม่เคยต้องโทษจำคุกในความผิดตามกฎหมายว่าด้วยคนเข้าเมืองหรือกฎหมายว่าด้วยการทำงานของคนต่างด้าว ภายในระยะเวลาหนึ่งปีก่อนวันขอรับใบอนุญาต

Properties of an alien to obtain licenses to work.

1. A residence in the Kingdom or be allowed to enter the Kingdom temporarily. The law on immigration. (No visitors or travel through).

2. Is knowledgeable in working as obtain a work permit.

3. Can not be crazy maniac or imperfect.

4. Can not be patient with leprosy, TB-term harm. Elephantiasis stage disease symptoms appear as undesirable for society, drug addiction seriously disease, alcoholism.

5. Must never be guilty under duress in prison on immigration law or law governing the work of aliens. Within one year before the license request.

คนต่างด้าว หมายถึง บุคคลธรรมดาซึ่งไม่มีสัญชาติไทย

Alien: A natural person who is not of Thai nationality

สถิติเกี่ยวกับการบริหารราชการ ได้นำเสนอจำนวนข้าราชการ ซึ่งเป็นเจ้าหน้าที่ช่วยในด้านการบริการของรัฐ

Statistics on Administrative of the Government: presented statistics on number of government officials, who are executing governmental service.

กำลังคนในภาครัฐในฝ่ายพลเรือน ซึ่งปฏิบัติงานในส่วนราชการต่าง ๆ ทั่วประเทศ ได้นำเสนอข้อมูลเกี่ยวกับจำนวนตำแหน่ง จำนวนข้าราชการ ชาย หญิง ระดับการศึกษา ระดับตำแหน่ง โดยจำแนกเป็นข้าราชการแต่ละประเภท รวมทั้งข้อมูลกำลังคนในตำแหน่งผู้บริหาร ลูกจ้างประจำ ลูกจ้างชั่วคราว พนักงานจ้าง และพนักงานราชการ

Statistics on Civilian Workforce in Thailand; Number of civilian positions, number of government official by sex, level of education and position classification, including number of executive level, permanent employees, temporary employees, government employee and local temporary employees were presented.

ตาราง 2.1 ประชากรอายุ 15 ปีขึ้นไป จำแนกตามสถานภาพแรงงาน และไตรมาส พ.ศ. 2567 - 2568

Table 2.1 Population Aged 15 Years and Over by Labour Force Status and Quarter: 2024 - 2025

(พันคน Thousand persons)

สถานภาพแรงงาน	ไตรมาสที่ 1 Quarter 1	ไตรมาสที่ 2 Quarter 2	ไตรมาสที่ 3 Quarter 3	ไตรมาสที่ 4 Quarter 4	Labour force status
2567					**2024**
รวมยอด.....	**59,096.5**	**59,169.1**	**59,238.5**	**59,297.8**	**Total**
กำลังแรงงานรวม.....	40,226.4	40,178.1	40,484.1	40,537.7	Total labour force
กำลังแรงงานปัจจุบัน.....	39,986.7	39,929.8	40,453.5	40,464.3	Current labour force
ผู้มีงานทำ.....	39,579.0	39,500.7	40,039.5	40,106.2	Employed
ผู้ว่างงาน.....	407.7	429.1	413.9	358.2	Unemployed
กำลังแรงงานที่รอฤดูกาล.....	239.8	248.3	30.7	73.3	Seasonally inactive labour force
ผู้อยู่นอกกำลังแรงงาน.....	18,870.1	18,991.0	18,754.4	18,760.1	Persons not in labour force
ทำงานบ้าน.....	4,961.4	4,839.3	4,592.4	4,630.1	Household work
เรียนหนังสือ.....	4,569.2	4,434.0	4,535.4	4,540.9	Studies
ยังเด็ก/ชรา/ไม่สามารถทำงานได้.....	7,175.3	7,363.0	7,302.1	7,289.9	Too young/Old/Incapable of work
ดูแลเด็ก/ผู้สูงอายุ/ผู้ป่วย/ผู้พิการ	422.7	523.3	489.0	527.8	Caring for children/elderly/ patients/disabled people
อื่น ๆ.....	1,741.4	1,831.5	1,835.4	1,771.4	Others
2568					**2025**
รวมยอด.....	**59,360.2**	**59,425.9**	**59,491.7**	**59,554.4**	**Total**
กำลังแรงงานรวม.....	40,085.1	40,114.4	40,196.3	40,127.5	Total labour force
กำลังแรงงานปัจจุบัน.....	39,741.0	39,875.5	40,159.6	40,033.3	Current labour force
ผู้มีงานทำ.....	39,383.3	39,510.0	39,852.1	39,752.8	Employed
ผู้ว่างงาน.....	357.7	365.5	307.5	280.5	Unemployed
กำลังแรงงานที่รอฤดูกาล.....	344.1	238.9	36.7	94.2	Seasonally inactive labour force
ผู้อยู่นอกกำลังแรงงาน.....	19,275.1	19,311.5	19,295.3	19,426.9	Persons not in labour force
ทำงานบ้าน.....	4,726.5	4,794.3	4,595.4	4,463.7	Household work
เรียนหนังสือ.....	4,588.5	4,483.2	4,607.7	4,597.3	Studies
ยังเด็ก/ชรา/ไม่สามารถทำงานได้.....	7,440.7	7,514.4	7,586.9	7,719.2	Too young/Old/Incapable of work
ดูแลเด็ก/ผู้สูงอายุ/ผู้ป่วย/ผู้พิการ	555.3	575.8	571.0	642.4	Caring for children/elderly/ patients/disabled people
อื่น ๆ.....	1,964.1	1,943.7	1,934.3	2,004.3	Others

ที่มา: การสำรวจภาวะการทำงานของประชากร ทั่วราชอาณาจักร สำนักงานสถิติแห่งชาติ กระทรวงดิจิทัลเพื่อเศรษฐกิจและสังคม

Source: The Labour Force Survey Whole Kingdom, National Statistical Office, Ministry of Digital Economy and Society

ตาราง 2.2 ประชากรอายุ 15 ปีขึ้นไป

Table 2.2 Population Aged 15 Years and Over

ภาค/จังหวัด	รวมยอด Total	กำลังแรงงานรวม Total labour force: รวม Total	กำลังแรงงานปัจจุบัน Current labour force: รวม Total	ผู้มีงานทำ Employed	ผู้ว่างงาน Unemployed	กำลังแรงงานที่รอฤดูกาล Seasonally inactive labour force
ทั่วราชอาณาจักร.....	**59,491,665**	**40,196,337**	**40,159,597**	**39,852,121**	**307,476**	**36,740**
กรุงเทพมหานคร.....	**7,908,431**	**5,696,117**	**5,696,117**	**5,657,912**	**38,205**	**0**[w]
ภาคกลาง.....	**19,288,162**	**13,557,921**	**13,552,246**	**13,446,354**	**105,891**	**5,675**
สมุทรปราการ.....	2,190,597	1,532,206	1,532,206	1,505,831	26,375	0[w]
นนทบุรี.....	1,727,349	1,209,523	1,209,523	1,201,987	7,535	0[w]
ปทุมธานี.....	1,725,671	1,195,205	1,194,129	1,177,068	17,061	1,076
พระนครศรีอยุธยา.....	797,492	524,584	523,978	523,053	925	606
อ่างทอง.....	207,178	130,418	130,329	129,395	935	89
ลพบุรี.....	659,793	434,502	433,402	431,337	2,065	1,100
สิงห์บุรี.....	155,252	100,453	100,343	98,030	2,312	110
ชัยนาท.....	244,097	172,601	172,601	170,985	1,616	0[w]
สระบุรี.....	662,299	423,674	422,026	418,941	3,084	1,649
ชลบุรี.....	1,763,727	1,252,584	1,252,584	1,251,073	1,511	0[w]
ระยอง.....	993,034	738,085	738,085	732,783	5,301	0[w]
จันทบุรี.....	483,266	381,129	381,129	379,137	1,992	0[w]
ตราด.....	235,758	172,724	172,578	172,197	381	145
ฉะเชิงเทรา.....	820,757	595,961	595,961	592,638	3,323	0[w]
ปราจีนบุรี.....	567,847	394,455	394,395	392,048	2,347	60
นครนายก.....	222,439	150,188	150,027	149,711	316	161
สระแก้ว.....	573,782	380,347	380,347	377,797	2,550	0[w]
ราชบุรี.....	684,681	460,350	460,070	452,704	7,366	279
กาญจนบุรี.....	702,416	480,809	480,809	477,666	3,144	0[w]
สุพรรณบุรี.....	710,233	485,529	485,529	482,349	3,180	0[w]
นครปฐม.....	1,157,682	885,424	885,424	881,504	3,920	0[w]
สมุทรสาคร.....	1,022,898	798,136	797,737	791,210	6,527	399
สมุทรสงคราม.....	146,134	99,239	99,239	98,696	543	0[w]
เพชรบุรี.....	426,080	289,965	289,965	289,232	733	0[w]
ประจวบคีรีขันธ์.....	407,700	269,830	269,830	268,982	848	0[w]

จำแนกตามสถานภาพแรงงาน ภาค และจังหวัด ไตรมาส 3 พ.ศ. 2568

by Labour Force Status, Region and Province: 3rd Quarter, 2025

ผู้อยู่นอกกำลังแรงงาน Persons not in labour force				
รวม Total	ทำงานบ้าน Household work	เรียนหนังสือ Studies	อื่น ๆ Others	Region/Province
19,295,328	**4,595,432**	**4,607,709**	**10,092,187**	**Whole Kingdom**
2,212,314	**517,183**	**421,489**	**1,273,642**	**Bangkok**
5,730,241	**1,503,313**	**1,335,293**	**2,891,635**	**Central Region**
658,391	198,412	130,407	329,572	Samut Prakan
517,827	119,653	124,466	273,708	Nonthaburi
530,466	151,964	116,558	261,944	Pathum Thani
272,908	77,025	56,688	139,195	Phra Nakhon Si Ayutthaya
76,760	24,141	13,660	38,958	Ang Thong
225,291	51,821	45,706	127,764	Lop Buri
54,799	11,874	10,340	32,586	Sing Buri
71,496	9,136	15,288	47,073	Chai Nat
238,625	51,359	44,488	142,778	Saraburi
511,143	122,859	121,786	266,498	Chon Buri
254,949	87,588	67,680	99,680	Rayong
102,137	30,427	26,741	44,969	Chanthaburi
63,034	17,938	13,061	32,035	Trat
224,796	72,663	69,263	82,870	Chachoengsao
173,392	57,831	51,703	63,858	Prachin Buri
72,251	20,548	13,884	37,820	Nakhon Nayok
193,435	75,601	31,826	86,007	Sa Kaeo
224,331	40,843	46,650	136,839	Ratchaburi
221,607	42,034	54,740	124,833	Kanchanaburi
224,704	45,052	60,891	118,761	Suphan Buri
272,258	57,976	87,911	126,372	Nakhon Pathom
224,762	58,708	56,362	109,692	Samut Sakhon
46,895	13,470	10,535	22,890	Samut Songkhram
136,115	21,890	36,390	77,835	Phetchaburi
137,870	42,501	28,269	67,100	Prachuap Khiri Khan

ตาราง 2.2 ประชากรอายุ 15 ปีขึ้นไป

Table 2.2 Population Aged 15 Years and Over

ภาค/จังหวัด	รวมยอด Total	กำลังแรงงานรวม Total labour force				
		รวม Total	กำลังแรงงานปัจจุบัน Current labour force			กำลังแรงงานที่รอฤดูกาล Seasonally inactive labour force
			รวม Total	ผู้มีงานทำ Employed	ผู้ว่างงาน Unemployed	
ภาคเหนือ	**9,462,240**	**6,152,768**	**6,145,000**	**6,082,729**	**62,271**	**7,768**
เชียงใหม่	1,523,800	1,059,184	1,058,806	1,051,576	7,230	378
ลำพูน	327,142	224,656	224,656	223,949	707	0[w]
ลำปาง	579,178	347,580	347,086	341,560	5,527	494
อุตรดิตถ์	334,006	203,688	203,156	200,341	2,815	531
แพร่	301,759	196,508	196,508	195,079	1,429	0[w]
น่าน	368,715	245,041	245,041	243,397	1,644	0[w]
พะเยา	296,437	188,526	188,142	186,632	1,510	383
เชียงราย	957,635	587,550	587,251	583,869	3,382	300
แม่ฮ่องสอน	210,932	139,359	139,359	138,326	1,032	0[w]
นครสวรรค์	753,200	486,150	486,150	485,407	743	0[w]
อุทัยธานี	226,477	148,335	147,256	145,999	1,257	1,078
กำแพงเพชร	666,279	459,750	459,104	449,391	9,712	647
ตาก	458,448	288,650	288,253	286,019	2,234	396
สุโขทัย	513,390	339,655	339,527	332,394	7,133	127
พิษณุโลก	762,005	491,366	491,366	487,984	3,382	0[w]
พิจิตร	423,929	272,488	272,488	268,562	3,926	0[w]
เพชรบูรณ์	758,908	474,284	470,851	462,243	8,608	3,433
ภาคตะวันออกเฉียงเหนือ	**14,933,087**	**9,396,950**	**9,373,876**	**9,326,868**	**47,008**	**23,074**
นครราชสีมา	2,053,028	1,247,875	1,236,898	1,228,228	8,670	10,977
บุรีรัมย์	963,503	648,093	648,093	636,022	12,071	0[w]
สุรินทร์	839,049	549,044	549,044	548,947	97	0[w]
ศรีสะเกษ	743,763	577,475	575,658	572,604	3,054	1,817
อุบลราชธานี	1,422,202	830,089	829,784	828,418	1,366	305
ยโสธร	360,434	267,096	267,096	266,145	951	0[w]
ชัยภูมิ	747,422	442,532	442,124	438,578	3,546	409
อำนาจเจริญ	231,092	144,625	144,625	140,469	4,156	0[w]
บึงกาฬ	292,222	188,534	188,387	188,066	321	147
หนองบัวลำภู	383,916	224,798	224,798	224,798	0[w]	0[w]
ขอนแก่น	1,405,573	897,304	897,304	897,304	0[w]	0[w]

จำแนกตามสถานภาพแรงงาน ภาค และจังหวัด ไตรมาส 3 พ.ศ. 2568 (ต่อ)

by Labour Force Status, Region and Province: 3rd Quarter, 2025 (Cont.)

ผู้อยู่นอกกำลังแรงงาน Persons not in labour force				
รวม Total	ทำงานบ้าน Household work	เรียนหนังสือ Studies	อื่น ๆ Others	Region/Province
3,309,472	**757,447**	**699,325**	**1,852,701**	**Northern Region**
464,616	70,002	96,027	298,587	Chiang Mai
102,486	14,513	21,996	65,977	Lamphun
231,598	60,760	46,895	123,942	Lampang
130,318	31,969	25,877	72,472	Uttaradit
105,251	25,356	24,215	55,680	Phrae
123,674	33,628	32,750	57,296	Nan
107,911	27,388	27,615	52,909	Phayao
370,085	98,560	93,930	177,595	Chiang Rai
71,573	14,316	12,936	44,321	Mae Hong Son
267,050	57,002	59,220	150,828	Nakhon Sawan
78,142	20,113	13,577	44,453	Uthai Thani
206,529	51,483	37,384	117,662	Kamphaeng Phet
169,798	43,232	26,738	99,828	Tak
173,735	39,167	33,183	101,386	Sukhothai
270,639	76,438	65,957	128,244	Phitsanulok
151,441	38,315	32,669	80,457	Phichit
284,624	55,206	48,356	181,063	Phetchabun
5,536,137	**1,057,031**	**1,439,099**	**3,040,007**	**Northeastern Region**
805,153	141,769	187,909	475,475	Nakhon Ratchasima
315,410	71,170	91,118	153,122	Buri Ram
290,005	74,075	64,008	151,923	Surin
166,288	21,174	61,760	83,354	Si Sa Ket
592,113	104,786	147,605	339,723	Ubon Ratchathani
93,338	6,804	32,451	54,083	Yasothon
304,890	76,724	84,235	143,931	Chaiyaphum
86,467	16,253	17,307	52,907	Amnat Charoen
103,688	10,390	27,016	66,282	Bueng Kan
159,118	25,825	31,678	101,616	Nong Bua Lam Phu
508,269	79,742	172,495	256,033	Khon Kaen

ตาราง 2.2 ประชากรอายุ 15 ปีขึ้นไป

Table 2.2 Population Aged 15 Years and Over

ภาค/จังหวัด	รวมยอด Total	กำลังแรงงานรวม Total labour force: รวม Total	กำลังแรงงานปัจจุบัน Current labour force: รวม Total	ผู้มีงานทำ Employed	ผู้ว่างงาน Unemployed	กำลังแรงงานที่รอฤดูกาล Seasonally inactive labour force
อุดรธานี	1,023,642	622,983	621,972	621,588	384	1,012
เลย	438,532	281,350	281,350	281,215	135	0[w]
หนองคาย	377,201	211,830	209,680	208,837	844	2,150
มหาสารคาม	621,138	414,804	414,500	414,500	0[w]	304
ร้อยเอ็ด	847,995	553,163	552,772	550,932	1,840	392
กาฬสินธุ์	636,748	377,759	377,408	375,212	2,196	351
สกลนคร	742,336	385,928	380,718	380,469	249	5,210
นครพนม	438,790	284,985	284,985	278,426	6,559	0[w]
มุกดาหาร	364,501	246,682	246,682	246,113	570	0[w]
ภาคใต้	**7,899,745**	**5,392,581**	**5,392,358**	**5,338,258**	**54,100**	**223**
นครศรีธรรมราช	1,224,086	879,241	879,241	876,328	2,913	0[w]
กระบี่	351,721	247,918	247,918	244,423	3,495	0[w]
พังงา	197,261	131,041	131,041	126,344	4,697	0[w]
ภูเก็ต	505,159	346,193	346,193	342,407	3,786	0[w]
สุราษฎร์ธานี	952,904	657,997	657,997	655,609	2,387	0[w]
ระนอง	239,632	156,563	156,339	155,783	557	223
ชุมพร	403,139	270,039	270,039	269,814	225	0[w]
สงขลา	1,383,400	925,688	925,688	914,270	11,418	0[w]
สตูล	242,329	153,736	153,736	151,663	2,072	0[w]
ตรัง	506,501	364,415	364,415	361,706	2,709	0[w]
พัทลุง	390,271	282,125	282,125	280,857	1,268	0[w]
ปัตตานี	520,770	342,587	342,587	335,958	6,629	0[w]
ยะลา	389,096	257,042	257,042	254,277	2,765	0[w]
นราธิวาส	593,476	377,996	377,996	368,818	9,179	0[w]

ที่มา: การสำรวจภาวะการทำงานของประชากร ระดับจังหวัด สำนักงานสถิติแห่งชาติ กระทรวงดิจิทัลเพื่อเศรษฐกิจและสังคม

จำแนกตามสถานภาพแรงงาน ภาค และจังหวัด ไตรมาส 3 พ.ศ. 2568 (ต่อ)

by Labour Force Status, Region and Province: 3rd Quarter, 2025 (Cont.)

ผู้อยู่นอกกำลังแรงงาน Persons not in labour force				
รวม Total	ทำงานบ้าน Household work	เรียนหนังสือ Studies	อื่น ๆ Others	Region/Province
400,659	43,702	102,423	254,534	Udon Thani
157,182	22,881	42,330	91,970	Loei
165,371	48,668	29,050	87,652	Nong Khai
206,334	32,166	69,469	104,699	Maha Sarakham
294,832	59,641	74,429	160,761	Roi Et
258,989	94,474	56,456	108,059	Kalasin
356,408	76,236	83,825	196,348	Sakon Nakhon
153,805	38,061	36,674	79,070	Nakhon Phanom
117,819	12,491	26,861	78,467	Mukdahan
2,507,164	**760,459**	**712,503**	**1,034,202**	**Southern Region**
344,845	114,785	103,163	126,897	Nakhon Si Thammarat
103,803	36,368	19,736	47,698	Krabi
66,220	23,920	13,471	28,830	Phang-nga
158,966	34,744	40,982	83,239	Phuket
294,907	108,750	94,252	91,905	Surat Thani
83,069	34,571	17,784	30,714	Ranong
133,100	50,396	37,459	45,244	Chumphon
457,712	98,144	166,492	193,076	Songkhla
88,593	29,592	18,696	40,306	Satun
142,086	42,714	36,833	62,539	Trang
108,146	23,732	34,493	49,921	Phatthalung
178,183	45,295	42,427	90,460	Pattani
132,054	42,983	37,903	51,167	Yala
215,480	74,465	48,811	92,204	Narathiwat

Source: Labour Force Survey Provincial Level, National Statistical Office, Ministry of Digital Economy and Society

ตาราง 2.3 ผู้มีงานทำ จำแนกตามระดับการศึกษาที่สำเร็จ และไตรมาส พ.ศ. 2567 - 2568

Table 2.3 Employed Persons by Level of Educational Attainment and Quarter: 2024 - 2025

(พันคน Thousand persons)

ระดับการศึกษาที่สำเร็จ	ไตรมาสที่ 1 Quarter 1	ไตรมาสที่ 2 Quarter 2	ไตรมาสที่ 3 Quarter 3	ไตรมาสที่ 4 Quarter 4	Level of educational attainment
2567					**2024**
รวมยอด.....	**39,579.0**	**39,500.7**	**40,039.5**	**40,106.2**	**Total**
ไม่มีการศึกษา.....	963.0	880.8	873.3	926.1	No schooling
ต่ำกว่าประถมศึกษา.....	4,659.7	4,543.2	4,779.1	4,741.3	Incomplete primary
ประถมศึกษา.....	8,890.5	8,827.8	8,981.4	8,882.0	Primary education
มัธยมศึกษาตอนต้น.....	7,071.8	7,073.8	7,322.6	7,272.7	Lower secondary education
มัธยมศึกษาตอนปลาย.....	7,910.4	8,035.0	7,996.5	8,068.8	Upper secondary education
สายสามัญ.....	6,286.1	6,453.2	6,461.6	6,459.4	General/Academic
สายอาชีวศึกษา.....	1,612.3	1,573.4	1,528.8	1,599.4	Vocational
สายวิชาการศึกษา.....	12.1	8.4	6.1	10.1	Teacher training
อุดมศึกษา.....	9,472.9	9,578.8	9,391.9	9,584.5	Higher education
สายวิชาการ.....	6,291.3	6,294.0	6,152.6	6,384.3	Academic
สายวิชาชีพ.....	2,339.8	2,412.0	2,387.7	2,392.6	Higher technical education
สายวิชาการศึกษา.....	841.8	872.7	851.6	807.6	Teacher training
อื่น ๆ (1).....	260.8	266.2	276.8	281.3	Others(1)
ไม่ทราบ.....	349.8	295.3	418.0	349.6	Unknown
2568					**2025**
รวมยอด.....	**39,383.3**	**39,510.0**	**39,852.1**	**39,752.8**	**Total**
ไม่มีการศึกษา.....	918.6	835.8	820.6	864.5	No schooling
ต่ำกว่าประถมศึกษา.....	4,291.4	4,098.9	4,139.3	4,149.0	Incomplete primary
ประถมศึกษา.....	8,847.2	8,965.0	8,896.1	8,767.7	Primary education
มัธยมศึกษาตอนต้น.....	7,207.9	7,230.7	7,331.1	7,282.7	Lower secondary education
มัธยมศึกษาตอนปลาย.....	8,007.7	8,095.5	8,386.1	8,412.0	Upper secondary education
สายสามัญ.....	6,413.8	6,557.8	6,836.2	6,734.3	General/Academic
สายอาชีวศึกษา.....	1,588.7	1,527.7	1,544.7	1,673.2	Vocational
สายวิชาการศึกษา.....	5.2	10.0	5.2	4.5	Teacher training
อุดมศึกษา.....	9,419.9	9,435.5	9,477.3	9,559.0	Higher education
สายวิชาการ.....	6,291.2	6,204.1	6,264.0	6,377.8	Academic
สายวิชาชีพ.....	2,250.4	2,342.6	2,362.8	2,336.3	Higher technical education
สายวิชาการศึกษา.....	878.2	888.8	850.5	844.8	Teacher training
อื่น ๆ (1).....	268.3	262.7	290.9	306.0	Others(1)
ไม่ทราบ.....	422.4	585.9	510.6	412.0	Unknown

(1) รวมอาชีวะระยะสั้น

Including Short Course Vocational

ที่มา: การสำรวจภาวะการทำงานของประชากร ทั่วราชอาณาจักร สำนักงานสถิติแห่งชาติ กระทรวงดิจิทัลเพื่อเศรษฐกิจและสังคม

Source: The Labour Force Survey Whole Kingdom, National Statistical Office, Ministry of Digital Economy and Society

ตาราง 2.4 ผู้มีงานทำ จำแนกตามอาชีพ ชั่วโมงทำงาน และเพศ ไตรมาส 3 พ.ศ. 2568

Table 2.4 Employed Persons by Occupation, Hours Worked and Sex: 3rd Quarter, 2025

(พันคน Thousand persons)

อาชีพ/ชั่วโมงทำงาน	รวมยอด Total	ชาย Male	หญิง Female	Occupation/Hours worked
อาชีพ Occupation				
รวมยอด.....	**39,852.1**	**21,306.6**	**18,545.5**	**Total**
ผู้จัดการ ผู้บัญญัติกฎหมาย.....	1,365.4	856.6	508.8	Legislators and managers
ผู้ประกอบวิชาชีพด้านต่าง ๆ.....	2,200.9	815.0	1,385.9	Professionals
เจ้าหน้าที่เทคนิค และผู้ประกอบวิชาชีพ.....	1,847.1	771.7	1,075.4	Technicians and associate professionals
เสมียน.....	1,797.4	512.6	1,284.8	Clerical support workers
พนักงานบริการ ผู้จำหน่ายสินค้า.....	8,509.8	3,271.8	5,238.0	Service and sales workers
ผู้ปฏิบัติงานที่มีฝีมือด้านการเกษตร ป่าไม้ และประมง.....	10,919.1	6,407.6	4,511.4	Skilled agricultural forestry and fishery
ช่างฝีมือและผู้ปฏิบัติงานที่เกี่ยวข้อง.....	4,010.8	2,986.5	1,024.4	Craft and related trade workers
ผู้ควบคุมเครื่องจักรงานด้านการประกอบ.....	4,375.6	3,112.3	1,263.3	Plant and machine controlors
ผู้ประกอบอาชีพงานพื้นฐาน.....	4,697.6	2,498.0	2,199.6	Elementary occupations
คนงานซึ่งมิได้จำแนกไว้ในหมวดอื่น.....	128.5	74.6	53.9	Not classifiable
ชั่วโมงการทำงานต่อสัปดาห์ Hours worked per week				
รวมยอด.....	**39,852.1**	**21,306.6**	**18,545.5**	**Total**
0 ชั่วโมง[1].....	122.9	74.7	48.2	0 hours[1]
1 - 9 ชั่วโมง.....	137.2	66.3	70.9	1 - 9 hours
10 - 19 ชั่วโมง.....	699.7	359.7	340.0	10 - 19 hours
20 - 29 ชั่วโมง.....	2,466.2	1,315.7	1,150.5	20 - 29 hours
30 - 34 ชั่วโมง.....	2,480.5	1,357.7	1,122.8	30 - 34 hours
35 - 39 ชั่วโมง.....	5,196.3	2,665.0	2,531.4	35 - 39 hours
40 - 49 ชั่วโมง.....	22,352.1	11,988.6	10,363.5	40 - 49 hours
50 ชั่วโมงขึ้นไป.....	6,397.1	3,479.0	2,918.2	50 hours and over

(1) ผู้มีงานประจำซึ่งไม่ได้ทำงานสัปดาห์แห่งการสำรวจ
For a person who had a regular job but was not at work during the survey week.

ที่มา: การสำรวจภาวะการทำงานของประชากร ทั่วราชอาณาจักร สำนักงานสถิติแห่งชาติ กระทรวงดิจิทัลเพื่อเศรษฐกิจและสังคม
Source: The Labour Force Survey Whole Kingdom, National Statistical Office, Ministry of Digital Economy and Society

ตาราง 2.5 ผู้มีงานทำ จำแนกตามอุตสาหกรรม

Table 2.5 Employed Persons by Industry

อุตสาหกรรม	รวมยอด Total	สถานภาพทำงาน นายจ้าง Employer	ลูกจ้างรัฐบาล Government employee	ลูกจ้างเอกชน Private employee
รวมยอด	**39,852.1**	**944.5**	**3,568.1**	**15,786.8**
เกษตรกรรม การป่าไม้ และการประมง	11,862.2	178.9	2.6	818.7
การทำเหมืองแร่และเหมืองหิน	68.4	1.7	0.6	63.9
การผลิต	6,345.5	89.6	13.8	5,248.3
ไฟฟ้า ก๊าซ ไอน้ำและระบบปรับอากาศ	97.4	0.0[w]	83.6	13.8
การจัดหาน้ำ การจัดการและการบำบัดน้ำเสีย ของเสีย และสิ่งปฏิกูล	81.3	2.3	46.0	25.7
การก่อสร้าง	2,040.3	217.5	0.4	1,445.2
การขายส่ง และการขายปลีก การซ่อมยานยนต์ และจักรยานยนต์	6,812.3	229.8	0.0[w]	3,232.5
การขนส่งและสถานที่เก็บสินค้า	1,717.3	18.7	112.3	804.6
ที่พักแรมและบริการด้านอาหาร	3,349.2	102.2	2.1	1,272.2
ข้อมูลข่าวสารและการสื่อสาร	186.4	4.1	18.5	144.3
กิจกรรมทางการเงินและการประกันภัย	437.2	1.9	51.5	367.1
กิจกรรมอสังหาริมทรัพย์	258.8	14.3	0.0[w]	197.1
กิจกรรมทางวิชาชีพ วิทยาศาสตร์ และเทคนิค	446.0	23.9	41.7	294.3
กิจกรรมการบริหารและการบริการสนับสนุน	691.8	15.6	2.8	589.9
การบริหารราชการ การป้องกันประเทศ การประกันสังคมภาคบังคับ	1,780.1	0.0[w]	1,780.1	0.0[w]
การศึกษา	1,082.4	7.5	824.0	224.8
กิจกรรมด้านสุขภาพและงานสังคมสงเคราะห์	818.6	4.6	565.9	208.7
ศิลปะ ความบันเทิง และนันทนาการ	254.9	4.6	17.0	97.3
กิจกรรมบริการด้านอื่น ๆ	1,191.8	19.0	3.5	421.0
กิจกรรมการจ้างงานในครัวเรือนส่วนบุคคล กิจกรรมการผลิตสินค้าและบริการที่ทำขึ้นเอง เพื่อใช้ในครัวเรือน	241.7	0.0[w]	0.0[w]	241.7
กิจกรรมขององค์การระหว่างประเทศ	1.7	0.0[w]	1.7	0.0[w]
ไม่ทราบ	86.9	8.2	0.0[w]	75.6

ที่มา: การสำรวจภาวะการทำงานของประชากร ทั่วราชอาณาจักร สำนักงานสถิติแห่งชาติ กระทรวงดิจิทัลเพื่อเศรษฐกิจและสังคม

และสถานภาพทำงาน ไตรมาส 3 พ.ศ. 2568

and Work Status: 3rd Quarter, 2025

(พันคน Thousand persons)

Work status			
ทำงานส่วนตัว โดยไม่มีลูกจ้าง Self employed with out employee	ช่วยธุรกิจของครอบครัว Unpaid family worker	การรวมกลุ่ม Members of producers cooperatives	Industry
13,341.5	**6,203.8**	**7.4**	**Total**
6,795.1	4,063.2	3.7	Agriculture, forestry and fishing
0.2	2.0	0.0w	Mining and quarrying
709.3	282.4	2.0	Manufacturing
0.0w	0.0w	0.0w	Electricity, gas, steam and air conditioning supply
4.1	3.2	0.0w	Water supply; sewerage, waste management and remediation activities
283.8	92.8	0.6	Construction
2,319.6	1,030.4	0.0w	Wholesale and retail trade; repair of motor vehicles and motorcycles
760.8	20.9	0.0w	Transportation and storage
1,350.3	622.4	0.0w	Accommodation and food service activities
13.4	6.1	0.0w	Information and communication
15.1	1.5	0.1	Financial and insurance activities
45.3	2.1	0.0w	Real estate activities
77.0	9.0	0.0w	Professional, scientific and technical activities
73.2	10.3	0.0w	Administrative and support service activities
0.0w	0.0w	0.0w	Public administration and defence; compulsory social security
22.5	3.5	0.0w	Education
34.0	5.3	0.0w	Human health and social work activities
118.2	17.7	0.0Rd	Arts, entertainment and recreation
716.4	31.0	0.9	Other service activities
0.0w	0.0w	0.0w	Activities of households as employers; undifferentiated goods and services-producing activities of households for own use
0.0w	0.0w	0.0w	Activities of extraterritorial organizations and bodies
3.1	0.0w	0.0w	Unknown

Source: The Labour Force Survey Whole Kingdom, National Statistical Office, Ministry of Digital Economy and Society

ตาราง 2.6 อัตราการว่างงาน จำแนกตามระดับการศึกษาที่สำเร็จ

Table 2.6 Unemployment Rate by Level of Educational Attainment,

ระดับการศึกษาที่สำเร็จ	2567 (2024)			
	ไตรมาสที่ 1 Quarter 1	ไตรมาสที่ 2 Quarter 2	ไตรมาสที่ 3 Quarter 3	ไตรมาสที่ 4 Quarter 4
รวมยอด	**1.0**	**1.1**	**1.0**	**0.9**
ไม่มีการศึกษา	0.3	0.2	0.1	0.1
ต่ำกว่าประถมศึกษา	0.1	0.1	0.1	0.2
ประถมศึกษา	0.6	0.5	0.6	0.5
มัธยมศึกษาตอนต้น	1.1	0.9	0.9	0.7
มัธยมศึกษาตอนปลาย				
สายสามัญ	1.3	0.9	1.0	1.0
สายอาชีวศึกษา	1.3	2.0	1.3	1.0
อุดมศึกษา				
สายวิชาการ	1.8	2.1	2.1	1.9
สายวิชาชีพ	1.2	2.4	2.0	1.6
สายวิชาการศึกษา	1.9	2.8	2.6	1.2
อื่น ๆ [(1)]	0.2	0.1	0.1	0.2
ชาย	**1.0**	**1.0**	**1.1**	**0.9**
ไม่มีการศึกษา	0.2	0.4	0.1	0.1
ต่ำกว่าประถมศึกษา	0.2	0.1	0.1	0.2
ประถมศึกษา	0.8	0.5	0.8	0.6
มัธยมศึกษาตอนต้น	1.2	1.1	1.0	0.8
มัธยมศึกษาตอนปลาย				
สายสามัญ	1.0	0.9	1.2	1.0
สายอาชีวศึกษา	1.1	1.3	1.2	1.3
อุดมศึกษา				
สายวิชาการ	1.6	2.3	2.0	1.5
สายวิชาชีพ	1.0	2.3	2.0	1.8
สายวิชาการศึกษา	1.2	1.1	3.3	1.1
อื่น ๆ [(1)]	0.2	0.0[w]	0.0[w]	0.4

เพศ และไตรมาส พ.ศ. 2567 - 2568

Sex and Quarter: 2024 - 2025

2568 (2025)				
ไตรมาสที่ 1 Quarter 1	ไตรมาสที่ 2 Quarter 2	ไตรมาสที่ 3 Quarter 3	ไตรมาสที่ 4 Quarter 4	Level of educational attainment
0.9	**0.9**	**0.8**	**0.7**	**Total**
0.3	0.3	0.2	0.8	No schooling
0.2	0.1	0.1	0.1	Incomplete primary
0.4	0.3	0.4	0.5	Primary education
0.8	0.8	0.6	0.5	Lower secondary education
				Upper secondary education
0.9	1.0	0.8	0.7	General/Academic
1.3	1.1	1.4	1.1	Vocational
				Higher education
1.8	2.0	1.5	1.4	Academic
1.4	1.8	1.1	1.1	Higher technical education
1.8	1.6	2.1	0.7	Teacher training
1.2	0.1	0.3	0.0[Rd]	Others[(1)]
0.9	**0.8**	**0.7**	**0.7**	**Male**
0.0[Rd]	0.3	0.2	0.6	No schooling
0.2	0.1	0.1	0.1	Incomplete primary
0.6	0.4	0.4	0.5	Primary education
0.9	0.8	0.6	0.6	Lower secondary education
				Upper secondary education
0.9	1.0	0.9	0.8	General/Academic
1.5	0.9	1.3	0.9	Vocational
				Higher education
1.8	1.8	1.4	1.2	Academic
1.2	1.3	1.0	1.1	Higher technical education
0.9	1.5	1.9	0.9	Teacher training
1.1	0.1	0.0[Rd]	0.1	Others[(1)]

ตาราง 2.6 อัตราการว่างงาน จำแนกตามระดับการศึกษาที่สำเร็จ

Table 2.6 Unemployment Rate by Level of Educational Attainment,

ระดับการศึกษาที่สำเร็จ	2567 (2024)			
	ไตรมาสที่ 1 Quarter 1	ไตรมาสที่ 2 Quarter 2	ไตรมาสที่ 3 Quarter 3	ไตรมาสที่ 4 Quarter 4
หญิง	**1.1**	**1.1**	**1.0**	**0.9**
ไม่มีการศึกษา	0.5	0.1	0.1	0.1
ต่ำกว่าประถมศึกษา	0.1	0.1	0.1	0.1
ประถมศึกษา	0.4	0.5	0.3	0.4
มัธยมศึกษาตอนต้น	0.9	0.7	0.8	0.5
มัธยมศึกษาตอนปลาย				
สายสามัญ	1.6	0.9	0.8	1.0
สายอาชีวศึกษา	1.4	2.9	1.6	0.6
อุดมศึกษา				
สายวิชาการ	1.9	2.0	2.1	2.2
สายวิชาชีพ	1.6	2.6	2.1	1.3
สายวิชาการศึกษา	2.2	3.4	2.4	1.3
อื่น ๆ (1)	0.3	0.2	0.2	0.0 Rd

(1) รวมอาชีวะระยะสั้น และไม่ทราบ

ที่มา: การสำรวจภาวะการทำงานของประชากร ทั่วราชอาณาจักร สำนักงานสถิติแห่งชาติ กระทรวงดิจิทัลเพื่อเศรษฐกิจและสังคม

เพศ และไตรมาส พ.ศ. 2567 - 2568 (ต่อ)

Sex and Quarter: 2024 - 2025 (Cont.)

2568 (2025)				
ไตรมาสที่ 1 Quarter 1	ไตรมาสที่ 2 Quarter 2	ไตรมาสที่ 3 Quarter 3	ไตรมาสที่ 4 Quarter 4	Level of educational attainment
0.9	**1.0**	**0.8**	**0.7**	**Female**
0.4	0.2	0.2	1.0	No schooling
0.1	0.2	0.0[Rd]	0.2	Incomplete primary
0.2	0.2	0.4	0.4	Primary education
0.6	0.7	0.6	0.5	Lower secondary education
				Upper secondary education
1.1	1.0	0.7	0.6	General/Academic
1.0	1.4	1.6	1.5	Vocational
				Higher education
1.8	2.2	1.5	1.5	Academic
1.5	2.6	1.1	1.0	Higher technical education
2.1	1.7	2.2	0.6	Teacher training
1.3	0.0[w]	0.6	0.0[w]	Others[(1)]

(1) Including Short Course Vocational and unknown

Source: The Labour Force Survey Whole Kingdom, National Statistical Office, Ministry of Digital Economy and Society

ตาราง 2.7 ลูกจ้าง จำแนกตามระดับค่าจ้างหรือเงินเดือน เพศ

Table 2.7 Employee by Wage/Salary, Sex

เพศ/อุตสาหกรรม	รวมยอด Total	ระดับค่าจ้าง/เงินเดือนต่อเดือน (บาท) น้อยกว่า Less than 2,500	2,501 - 5,500	5,501 - 10,000
ทั่วราชอาณาจักร	**19,354.9**	**61.0**	**418.2**	**5,883.8**
ชาย	10,060.0	20.9	206.4	2,988.0
ลูกจ้างรัฐบาล	1,691.9	0.9	6.4	433.5
ลูกจ้างเอกชน	8,368.1	20.0	200.0	2,554.5
หญิง	9,294.9	40.1	211.8	2,895.7
ลูกจ้างรัฐบาล	1,876.2	2.6	13.8	399.2
ลูกจ้างเอกชน	7,418.7	37.5	198.0	2,496.5
อุตสาหกรรม	**19,354.9**	**61.0**	**418.2**	**5,883.8**
เกษตรกรรม การป่าไม้ และการประมง	821.3	22.8	167.4	468.1
การทำเหมืองแร่และเหมืองหิน	64.4	0.0[w]	0.3	17.2
การผลิต	5,262.1	14.7	58.8	1,685.6
ไฟฟ้า ก๊าซ ไอน้ำ และระบบปรับอากาศ	97.4	0.0[w]	0.0[w]	17.5
การจัดหาน้ำ การจัดการและการบำบัดน้ำเสีย ของเสีย และสิ่งปฏิกูล	71.6	0.5	0.3	18.5
การก่อสร้าง	1,445.6	0.5	32.1	614.6
การขายส่ง และการขายปลีก การซ่อมยานยนต์ และจักรยานยนต์	3,232.5	5.6	29.6	958.5
การขนส่งและสถานที่เก็บสินค้า	916.9	0.8	7.1	127.9
ที่พักแรมและบริการด้านอาหาร	1,274.3	3.6	25.2	494.1
ข้อมูลข่าวสารและการสื่อสาร	162.8	0.0[w]	0.3	4.4
กิจกรรมทางการเงินและการประกันภัย	418.6	0.0[w]	1.5	24.4
กิจกรรมอสังหาริมทรัพย์	197.1	1.2	0.8	41.2
กิจกรรมทางวิชาชีพ วิทยาศาสตร์ และเทคนิค	336.0	0.0[w]	1.8	22.6
กิจกรรมการบริหารและการบริการสนับสนุน	592.8	0.3	4.6	145.7
การบริหารราชการ การป้องกันประเทศ การประกันสังคมภาคบังคับ	1,780.1	3.0	8.2	517.8

และอุตสาหกรรม ไตรมาส 3 พ.ศ. 2568

and Industry: 3rd Quarter, 2025

(พันคน Thousand persons)

Monthly wage/Salary level (Baht)			
10,001 - 15,000	มากกว่า More than 15,000	ไม่ทราบ Unknown	Sex/Industry
6,935.7	**5,873.8**	**182.4**	**Whole Kingdom**
3,791.0	2,952.2	101.5	**Male**
402.8	840.4	8.0	Government sector
3,388.2	2,111.8	93.5	Private sector
3,144.7	2,921.6	81.0	**Female**
363.8	1,081.4	15.3	Government sector
2,780.9	1,840.2	65.6	Private sector
6,935.7	**5,873.8**	**182.4**	**Industry**
131.1	30.8	1.0	Agriculture, forestry and fishing
27.8	19.1	0.0[w]	Mining and quarrying
2,153.5	1,270.6	79.0	Manufacturing
24.4	52.9	2.6	Electricity, gas, steam and air conditioning supply
19.0	33.4	0.0[w]	Water supply; sewerage, waste management and remediation activities
571.4	223.5	3.6	Construction
1,467.3	761.4	10.1	Wholesale and retail trade; repair of motor vehicles and motorcycles
390.0	384.7	6.5	Transportation and storage
545.4	186.8	19.3	Accommodation and food service activities
15.6	140.8	1.9	Information and communication
110.8	278.0	3.9	Financial and insurance activities
81.6	70.3	2.0	Real estate activities
58.0	252.6	1.1	Professional, scientific and technical activities
299.1	138.4	4.6	Administrative and support service activities
446.3	796.2	8.6	Public administration and defence; compulsory social security

ตาราง 2.7 ลูกจ้าง จำแนกตามระดับค่าจ้างหรือเงินเดือน เพศ

Table 2.7 Employee by Wage/Salary, Sex

เพศ/อุตสาหกรรม	รวมยอด Total	ระดับค่าจ้าง/เงินเดือนต่อเดือน (บาท) น้อยกว่า Less than 2,500	2,501 - 5,500	5,501 - 10,000
การศึกษา	1,048.8	0.7	11.8	161.9
กิจกรรมด้านสุขภาพและงานสังคมสงเคราะห์	774.7	0.1	6.8	158.1
ศิลปะ ความบันเทิง และนันทนาการ	114.3	0.2	2.6	35.2
กิจกรรมบริการด้านอื่น ๆ	424.5	2.4	31.8	258.3
กิจกรรมการจ้างงานในครัวเรือนส่วนบุคคล กิจกรรมการผลิตสินค้าและบริการที่ทำขึ้นเอง เพื่อใช้ในครัวเรือน ซึ่งไม่สามารถจำแนกกิจกรรม ได้อย่างชัดเจน	241.7	4.7	27.2	105.4
กิจกรรมขององค์การระหว่างประเทศและภาคีสมาชิก	1.7	0.0[w]	0.0[w]	0.0[w]
ไม่ทราบ	75.6	0.0[w]	0.0[w]	6.7

ที่มา: การสำรวจภาวะการทำงานของประชากร ทั่วราชอาณาจักร สำนักงานสถิติแห่งชาติ กระทรวงดิจิทัลเพื่อเศรษฐกิจและสังคม

และอุตสาหกรรม ไตรมาส 3 พ.ศ. 2568 (ต่อ)

and Industry: 3rd Quarter, 2025 (Cont.)

(พันคน Thousand persons)

Monthly wage/Salary level (Baht)			Sex/Industry
10,001 - 15,000	มากกว่า More than 15,000	ไม่ทราบ Unknown	
162.5	705.5	6.3	Education
193.1	406.0	10.4	Human health and social work activities
46.2	29.3	0.7	Arts, entertainment and recreation
86.7	44.1	1.2	Other service activities
79.5	24.9	0.0[w]	Activities of households as employers; undifferentiated goods and services-producing activities of households for own use
0.0[w]	1.7	0.0[w]	Activities of extraterritorial organizations and bodies
26.3	23.0	19.7	Unknown

Source: The Labour Force Survey Whole Kingdom, National Statistical Office, Ministry of Digital Economy and Society

ตาราง 2.8 ลูกจ้างรัฐบาล จำแนกตามอุตสาหกรรม

Table 2.8 Government Employees by Industry,

อุตสาหกรรม	จำนวนลูกจ้างรัฐบาล Total Government Employee	ค่าจ้างเฉลี่ย Average Wage (บาท/เดือน Baht/month)	ลูกจ้างรัฐบาลที่ได้รับ โบนัส Bonus
ยอดรวม	**3,568.1**	**21,560.0**	**16.3**
เกษตรกรรม การป่าไม้ และการประมง	2.6	15,842.0	0.0[w]
การทำเหมืองแร่และเหมืองหิน	0.6	16,000.0	0.0[w]
การผลิต	13.8	25,668.0	0.0[w]
ไฟฟ้า ก๊าซ ไอน้ำ และระบบปรับอากาศ	83.6	22,318.0	0.5
การจัดหาน้ำ การจัดการและการบำบัดน้ำเสีย ของเสีย และสิ่งปฏิกูล	46.0	20,179.0	0.0[w]
การก่อสร้าง	0.4	7,000.0	0.0[w]
การขายส่ง และการขายปลีก การซ่อมยานยนต์ และจักรยานยนต์	0.0[w]	0.0[w]	0.0[w]
การขนส่งและสถานที่เก็บสินค้า	112.3	21,838.0	0.0[w]
ที่พักแรมและบริการด้านอาหาร	2.1	9,623.0	0.2
ข้อมูลข่าวสารและการสื่อสาร	18.5	25,101.0	0.0[w]
กิจกรรมทางการเงินและการประกันภัย	51.5	30,756.0	0.2
กิจกรรมอสังหาริมทรัพย์	0.0[w]	0.0[w]	0.0[w]
กิจกรรมทางวิชาชีพ วิทยาศาสตร์ และเทคนิค	41.7	22,674.0	0.2
กิจกรรมการบริหารและการบริการสนับสนุน	2.8	14,941.0	0.0[w]
การบริหารราชการ การป้องกันประเทศ การประกันสังคมภาคบังคับ	1,780.1	19,310.0	3.4
การศึกษา	824.0	25,483.0	9.8
กิจกรรมด้านสุขภาพและงานสังคมสงเคราะห์	565.9	21,589.0	2.0
ศิลปะ ความบันเทิง และนันทนาการ	17.0	15,166.0	0.0[w]
กิจกรรมบริการด้านอื่น ๆ	3.5	30,758.0	0.0[w]
กิจกรรมการจ้างงานในครัวเรือนส่วนบุคคล กิจกรรมการผลิตสินค้าและบริการที่ทำขึ้นเอง เพื่อใช้ในครัวเรือน	0.0[w]	0.0[w]	0.0[w]
กิจกรรมขององค์การระหว่างประเทศและภาคีสมาชิก	1.7	156,094.0	0.0[w]
ไม่ทราบ	0.0[w]	0.0[w]	0.0[w]

ที่มา: การสำรวจภาวะการทำงานของประชากร ทั่วราชอาณาจักร สำนักงานสถิติแห่งชาติ กระทรวงดิจิทัลเพื่อเศรษฐกิจและสังคม

ค่าจ้างเฉลี่ย และผลประโยชน์ตอบแทนอื่น ๆ ไตรมาส 3 พ.ศ. 2568

Average Wage and Fringe Benefit: 3rd Quarter, 2025

(พันคน Thousand persons)

ผลประโยชน์ตอบแทนอื่น ๆ Government employee fringe benefit			Industry
ค่าล่วงเวลา Overtime	เงินอื่น ๆ Other Income	สิ่งของ Things	
202.1	**603.2**	**168.8**	**Total**
0.0[w]	0.4	0.0[Rd]	Agriculture, forestry and fishing
0.0[w]	0.0[w]	0.0[w]	Mining and quarrying
2.5	0.1	0.0[w]	Manufacturing
2.5	8.5	0.2	Electricity, gas, steam and air conditioning supply
0.2	4.4	2.3	Water supply; sewerage, waste management and remediation activities
0.4	0.0[w]	0.4	Construction
0.0[w]	0.0[w]	0.0[w]	Wholesale and retail trade; repair of motor vehicles and motorcycles
18.6	14.4	13.2	Transportation and storage
0.0[w]	0.0[w]	0.0[w]	Accommodation and food service activities
0.1	0.0[Rd]	0.1	Information and communication
0.6	1.5	0.0[w]	Financial and insurance activities
0.0[w]	0.0[w]	0.0[w]	Real estate activities
1.5	3.0	8.3	Professional, scientific and technical activities
0.0[w]	0.0[w]	0.0[w]	Administrative and support service activities
43.8	250.2	91.8	Public administration and defence; compulsory social security
8.8	222.5	30.3	Education
123.2	97.6	20.5	Human health and social work activities
0.0[w]	0.6	1.8	Arts, entertainment and recreation
0.0[w]	0.0[w]	0.0[w]	Other service activities
0.0[w]	0.0[w]	0.0[w]	Activities of households as employers; undifferentiated goods and services-producing activities of households for own use
0.0[w]	0.0[w]	0.0[w]	Activities of extraterritorial organizations and bodies
0.0[w]	0.0[w]	0.0[w]	Unknown

Source: The Labour Force Survey Whole Kingdom, National Statistical Office, Ministry of Digital Economy and Society

ตาราง 2.9 ลูกจ้างเอกชน จำแนกตามอุตสาหกรรม

Table 2.9 Private Employees by Industry,

อุตสาหกรรม	จำนวนลูกจ้างเอกชน Total Private Employee	ค่าจ้างเฉลี่ย Average Wage (บาท/เดือน Baht/month)	ลูกจ้างเอกชนที่ได้รับ โบนัส Bonus
ยอดรวม	**15,786.8**	**14,705.0**	**30.2**
เกษตรกรรม การป่าไม้ และการประมง	818.7	8,375.0	0.0[w]
การทำเหมืองแร่และเหมืองหิน	63.9	17,388.0	0.0[w]
การผลิต	5,248.3	14,702.0	17.2
ไฟฟ้า ก๊าซ ไอน้ำ และระบบปรับอากาศ	13.8	22,224.0	0.0[w]
การจัดหาน้ำ การจัดการและการบำบัดน้ำเสีย ของเสีย และสิ่งปฏิกูล	25.7	21,978.0	0.0[w]
การก่อสร้าง	1,445.2	12,371.0	1.8
การขายส่ง และการขายปลีก การซ่อมยานยนต์ และจักรยานยนต์	3,232.5	14,275.0	3.8
การขนส่งและสถานที่เก็บสินค้า	804.6	17,586.0	1.3
ที่พักแรมและบริการด้านอาหาร	1,272.2	12,374.0	3.1
ข้อมูลข่าวสารและการสื่อสาร	144.3	32,299.0	0.9
กิจกรรมทางการเงินและการประกันภัย	367.1	29,010.0	0.4
กิจกรรมอสังหาริมทรัพย์	197.1	17,969.0	0.0[w]
กิจกรรมทางวิชาชีพ วิทยาศาสตร์ และเทคนิค	294.3	24,457.0	0.0[w]
กิจกรรมการบริหารและการบริการสนับสนุน	589.9	14,317.0	0.0[w]
การบริหารราชการ การป้องกันประเทศ การประกันสังคมภาคบังคับ	0.0[w]	0.0[w]	0.0[w]
การศึกษา	224.8	18,686.0	0.4
กิจกรรมด้านสุขภาพและงานสังคมสงเคราะห์	208.7	19,276.0	0.0[w]
ศิลปะ ความบันเทิง และนันทนาการ	97.3	14,153.0	1.2
กิจกรรมบริการด้านอื่น ๆ	421.0	10,331.0	0.0[w]
กิจกรรมการจ้างงานในครัวเรือนส่วนบุคคล กิจกรรมการผลิตสินค้าและบริการที่ทำขึ้นเอง เพื่อใช้ในครัวเรือน	241.7	10,589.0	0.0[w]
กิจกรรมขององค์การระหว่างประเทศและภาคีสมาชิก	0.0[w]	0.0[w]	0.0[w]
ไม่ทราบ	75.6	18,085.0	0.0[w]

ที่มา: การสำรวจภาวะการทำงานของประชากร ทั่วราชอาณาจักร สำนักงานสถิติแห่งชาติ กระทรวงดิจิทัลเพื่อเศรษฐกิจและสังคม

ค่าจ้างเฉลี่ย และผลประโยชน์ตอบแทนอื่น ๆ ไตรมาส 3 พ.ศ. 2568

Average Wage and Fringe Benefit: 3rd Quarter, 2025

(พันคน Thousand persons)

ผลประโยชน์ตอบแทนอื่น ๆ Private employee fringe benefit			Industry
ค่าล่วงเวลา Overtime	เงินอื่น ๆ Other Income	สิ่งของ Things	
1,747.2	**1,812.4**	**1,091.4**	**Total**
5.7	19.0	50.7	Agriculture, forestry and fishing
3.0	6.2	0.7	Mining and quarrying
1,340.6	996.1	342.2	Manufacturing
4.7	3.6	2.2	Electricity, gas, steam and air conditioning supply
1.6	2.4	0.0[w]	Water supply; sewerage, waste management and remediation activities
40.5	33.4	63.3	Construction
118.1	236.1	76.3	Wholesale and retail trade; repair of motor vehicles and motorcycles
84.2	90.7	6.5	Transportation and storage
28.5	224.6	420.6	Accommodation and food service activities
3.9	10.3	1.6	Information and communication
7.0	53.9	2.0	Financial and insurance activities
3.0	14.4	18.5	Real estate activities
4.6	15.5	13.3	Professional, scientific and technical activities
66.3	31.8	6.6	Administrative and support service activities
0.0[w]	0.0[w]	0.0[w]	Public administration and defence; compulsory social security
3.6	11.3	5.4	Education
22.9	12.7	2.9	Human health and social work activities
1.0	13.2	5.7	Arts, entertainment and recreation
1.8	23.7	6.7	Other service activities
5.2	12.3	66.1	Activities of households as employers; undifferentiated goods and services-producing activities of households for own use
0.0[w]	0.0[w]	0.0[w]	Activities of extraterritorial organizations and bodies
1.0	1.0	0.0[w]	Unknown

Source: The Labour Force Survey Whole Kingdom, National Statistical Office, Ministry of Digital Economy and Society

ตาราง 2.10 อัตราการมีส่วนร่วมในกำลังแรงงาน จำแนกตามกลุ่มอายุ เพศ และไตรมาส พ.ศ. 2567 - 2568

Table 2.10 Labour Force Participation Rate by Age Group, Sex and Quarter: 2024 - 2025

เพศ/กลุ่มอายุ (ปี) Sex/Age group (year)	2567 (2024) ไตรมาสที่ 1 Quarter 1	ไตรมาสที่ 2 Quarter 2	ไตรมาสที่ 3 Quarter 3	ไตรมาสที่ 4 Quarter 4	2568 (2025) ไตรมาสที่ 1 Quarter 1	ไตรมาสที่ 2 Quarter 2	ไตรมาสที่ 3 Quarter 3	ไตรมาสที่ 4 Quarter 4
รวมยอด Total....	**68.1**	**67.9**	**68.3**	**68.4**	**67.5**	**67.5**	**67.6**	**67.4**
15 - 19.....	12.7	12.7	11.6	11.3	12.1	12.2	10.8	10.5
20 - 24.....	63.7	64.3	64.6	65.0	62.7	62.7	62.8	63.6
25 - 29.....	87.5	87.7	87.8	88.2	87.6	88.2	88.1	88.2
30 - 34.....	89.9	89.3	90.3	90.6	89.6	89.5	89.2	89.6
35 - 39.....	90.1	90.9	91.1	90.7	89.7	90.7	90.1	90.0
40 - 49.....	89.0	89.1	89.8	89.2	88.9	89.0	89.7	89.4
50 - 59.....	82.1	82.2	83.2	83.0	81.9	81.8	82.8	82.1
60 - 64.....	58.3	57.6	58.7	59.9	58.5	58.1	58.2	58.9
65 - 69.....	44.3	43.1	43.6	44.8	42.5	42.7	42.8	42.4
70 ขึ้นไป and over.....	16.5	15.5	15.9	15.9	16.9	16.3	16.3	16.0
ชาย Male.....	**77.2**	**76.9**	**76.9**	**77.2**	**76.2**	**76.3**	**75.9**	**75.9**
15 - 19.....	17.3	17.0	16.0	16.0	16.8	16.5	14.8	14.5
20 - 24.....	72.2	72.0	72.1	72.7	70.5	70.2	68.9	71.4
25 - 29.....	93.5	93.2	94.0	94.9	92.8	93.4	93.0	93.7
30 - 34.....	95.8	95.7	96.0	95.8	94.7	95.1	94.7	94.9
35 - 39.....	95.8	96.3	96.2	95.8	95.0	95.8	96.0	95.5
40 - 49.....	95.4	95.5	95.0	95.0	94.8	95.2	95.0	94.8
50 - 59.....	92.2	92.2	92.3	92.6	91.4	91.6	92.0	91.5
60 - 64.....	69.5	69.2	69.8	70.1	69.6	68.5	67.6	68.7
65 - 69.....	55.4	54.6	54.2	55.0	53.6	54.0	53.5	52.8
70 ขึ้นไป and over.....	24.5	22.9	23.5	24.8	25.1	23.8	24.3	23.8
หญิง Female.....	**59.8**	**59.7**	**60.6**	**60.4**	**59.6**	**59.5**	**60.0**	**59.6**
15 - 19.....	7.9	8.3	7.1	6.6	7.4	8.0	6.8	6.5
20 - 24.....	55.1	56.6	57.1	57.3	55.0	55.3	56.8	55.9
25 - 29.....	81.5	82.1	81.6	81.3	82.3	82.9	83.1	82.7
30 - 34.....	84.0	82.8	84.5	85.4	84.5	83.7	83.6	84.2
35 - 39.....	84.4	85.5	85.9	85.6	84.4	85.6	84.2	84.4
40 - 49.....	82.7	82.9	84.8	83.6	83.2	82.9	84.5	84.1
50 - 59.....	72.8	73.1	74.7	74.3	73.2	72.9	74.4	73.5
60 - 64.....	48.8	47.6	49.1	51.2	49.0	49.2	50.1	50.5
65 - 69.....	35.5	34.0	35.2	36.7	33.7	33.7	34.3	34.1
70 ขึ้นไป and over.....	11.7	11.0	11.4	10.6	12.1	11.8	11.6	11.3

หมายเหตุ: อัตราการมีส่วนร่วมในกำลังแรงงาน = (ประชากรที่อยู่ในกำลังแรงงานรวม/ประชากรที่มีอายุ 15 ปีขึ้นไป) x 100

Note: Labour force participation rate = (The population in the total labour force/The population 15 years of age and over) x 100

ที่มา: การสำรวจภาวะการทำงานของประชากร ทั่วราชอาณาจักร สำนักงานสถิติแห่งชาติ กระทรวงดิจิทัลเพื่อเศรษฐกิจและสังคม

Source: The Labour Force Survey Whole Kingdom, National Statistical Office, Ministry of Digital Economy and Society

ตาราง 2.11 ผู้มีงานทำที่อยู่ในแรงงานในระบบและนอกระบบ จำแนกตามกลุ่มอายุ และเพศ พ.ศ. 2567 - 2568

Table 2.11 Formal and Informal Employment by Age Group and Sex: 2024 - 2025

กลุ่มอายุ (ปี) Age group (year)	ผู้มีงานทำ Employed persons						
		แรงงานในระบบ Formal employment			แรงงานนอกระบบ Informal employment		
	รวมยอด Total	รวมยอด Total	ชาย Male	หญิง Female	รวมยอด Total	ชาย Male	หญิง Female
2567 (2024)							
รวมยอด							
Total.....	**40,039,541**	**18,950,185**	**9,826,387**	**9,123,798**	**21,089,356**	**11,608,716**	**9,480,639**
15 - 19.....	452,635	194,954	129,148	65,807	257,681	186,936	70,745
20 - 24.....	2,993,477	1,734,892	891,189	843,703	1,258,584	783,402	475,183
25 - 29.....	4,528,176	2,928,743	1,442,718	1,486,025	1,599,432	984,885	614,547
30 - 34.....	4,523,789	2,905,574	1,450,174	1,455,401	1,618,215	960,838	657,376
35 - 39.....	4,271,508	2,601,978	1,313,372	1,288,606	1,669,530	938,738	730,793
40 - 49.....	9,143,948	4,719,407	2,414,153	2,305,255	4,424,542	2,337,971	2,086,571
50 - 59.....	8,861,823	3,177,047	1,794,255	1,382,793	5,684,776	2,914,919	2,769,857
60 ปีขึ้นไป and over.....	5,264,184	687,588	391,378	296,210	4,576,596	2,501,029	2,075,567
2568 (2025)							
รวมยอด							
Total.....	**39,852,121**	**18,968,035**	**9,727,418**	**9,240,618**	**20,884,086**	**11,579,190**	**9,304,896**
15 - 19.....	420,097	199,148	126,618	72,530	220,949	164,306	56,643
20 - 24.....	2,912,678	1,726,354	860,939	865,415	1,186,324	737,689	448,635
25 - 29.....	4,546,691	2,966,117	1,448,897	1,517,219	1,580,574	958,695	621,880
30 - 34.....	4,532,930	2,869,902	1,413,159	1,456,743	1,663,029	1,006,319	656,710
35 - 39.....	4,236,683	2,629,049	1,328,481	1,300,568	1,607,634	929,462	678,172
40 - 49.....	8,987,222	4,721,200	2,388,908	2,332,291	4,266,022	2,302,875	1,963,147
50 - 59.....	8,809,780	3,154,816	1,770,388	1,384,429	5,654,963	2,921,012	2,733,952
60 ปีขึ้นไป and over.....	5,406,041	701,451	390,028	311,422	4,704,590	2,558,832	2,145,758

ที่มา: การสำรวจแรงงานนอกระบบ สำนักงานสถิติแห่งชาติ กระทรวงดิจิทัลเพื่อเศรษฐกิจและสังคม

Source: Informal Labour Survey, National Statistical Office, Ministry of Digital Economy and Society

ตาราง 2.12 แรงงานนอกระบบ จำแนกตามปัญหาจากการทำงาน และภาค พ.ศ. 2567 - 2568

Table 2.12 Informal Employment by Problem at Work and Region: 2024 - 2025

(พันคน Thousand persons)

ปัญหาจากการทำงาน	ทั่วราชอาณาจักร Whole Kingdom	กรุงเทพมหานคร Bangkok	ภาคกลาง Central Region	ภาคเหนือ Northern Region	ภาคตะวันออกเฉียงเหนือ Northeastern Region	ภาคใต้ Southern Region	Problem at work
2567							**2024**
รวมยอด.....	**4,439.6**	**385.2**	**892.7**	**1,124.2**	**1,524.9**	**512.6**	**Total**
ค่าตอบแทน.....	2,115.7	111.1	418.1	526.8	747.6	312.2	Allowance
งานหนัก.....	501.0	33.6	85.2	186.3	178.8	17.1	Hard work
ทำงานไม่ตรงเวลาปกติ.....	70.6	7.0	6.1	12.8	28.7	16.0	Not ordinary hour
งานขาดความต่อเนื่อง.....	842.0	65.0	211.5	194.5	241.2	129.7	Not prolong
ชั่วโมงทำงานมากเกินไป....	27.3	2.7	2.1	0.8	20.3	1.4	Long hour
ไม่มีวันหยุด.....	66.2	18.0	10.5	9.3	22.4	5.9	No holiday
ลาพักผ่อนไม่ได้.....	63.9	11.9	4.0	5.4	39.4	3.3	No vacation
ไม่มีสวัสดิการ.....	494.7	95.4	87.8	40.8	244.7	26.0	No security
ไม่ทราบ.....	258.2	40.5	67.3	147.5	1.8	1.1	Unknown
2568							**2025**
รวมยอด.....	**4,289.2**	**336.1**	**889.1**	**1,156.7**	**1,268.8**	**638.6**	**Total**
ค่าตอบแทน.....	2,169.2	76.8	455.6	626.6	589.2	420.9	Allowance
งานหนัก.....	436.1	27.8	56.4	141.4	194.7	15.8	Hard work
ทำงานไม่ตรงเวลาปกติ.....	53.8	2.6	4.2	8.4	24.3	14.3	Not ordinary hour
งานขาดความต่อเนื่อง.....	825.1	66.7	200.5	159.0	257.6	141.3	Not prolong
ชั่วโมงทำงานมากเกินไป....	21.2	6.0	4.8	3.4	5.7	1.3	Long hour
ไม่มีวันหยุด.....	52.8	18.1	7.1	12.6	12.6	2.5	No holiday
ลาพักผ่อนไม่ได้.....	30.3	3.4	4.9	2.1	16.7	3.2	No vacation
ไม่มีสวัสดิการ.....	447.3	79.9	109.4	57.6	163.1	37.3	No security
ไม่ทราบ.....	253.4	54.8	46.2	145.5	5.0	2.0	Unknown

ที่มา: การสำรวจแรงงานนอกระบบ สำนักงานสถิติแห่งชาติ กระทรวงดิจิทัลเพื่อเศรษฐกิจและสังคม

Source: Informal Labour Survey, National Statistical Office, Ministry of Digital Economy and Society

ตาราง 2.13 กำลังคนภาครัฐในฝ่ายพลเรือน จำแนกตามประเภทกำลังคน ปีงบประมาณ พ.ศ. 2563 - 2567

Table 2.13 Civilian Workforce by Type of Workforce: Fiscal Years 2020 - 2024

ประเภทกำลังคน	2563 (2020)	2564 (2021)	2565 (2022)	2566 (2023)	2567 (2024)	Type of workforce
รวมยอด.....	**2,117,018**	**2,089,429**	**2,163,723**	**2,131,256**	**2,109,541**	**Total**
ข้าราชการ.....	1,361,662	1,356,273	1,374,865	1,374,907	1,387,895	Government officials
ลูกจ้างประจำ.....	119,000	106,182	94,446	88,328	75,890	Permanent employees
ลูกจ้างชั่วคราว.....	228,543	213,694	371,677	311,811	262,791	Temporary employees
พนักงานราชการ.....	149,537	152,635	157,742	162,262	159,437	Government employees
พนักงานจ้าง.....	258,276	260,645	164,993	193,948	223,528	Local temporary employees
ส่วนกลางและส่วนภูมิภาค...	**1,541,516**	**1,524,546**	**1,677,167**	**1,611,004**	**1,564,683**	**Central and provincial administration**
ข้าราชการ.....	1,110,992	1,110,130	1,112,775	1,107,507	1,119,832	Government officials
ลูกจ้างประจำ.....	72,756	64,598	54,128	48,362	39,980	Permanent employees
ลูกจ้างชั่วคราว.....	208,231	197,183	352,522	292,873	245,434	Temporary employees
พนักงานราชการ.....	149,537	152,635	157,742	162,262	159,437	Government employees
ส่วนท้องถิ่น.....	**575,502**	**564,883**	**486,556**	**520,252**	**544,858**	**Local administration**
ข้าราชการ.....	250,670	246,143	262,090	267,400	268,063	Government officials
ลูกจ้างประจำ.....	46,244	41,584	40,318	39,966	35,910	Permanent employees
ลูกจ้างชั่วคราว.....	20,312	16,511	19,155	18,938	17,357	Temporary employees
พนักงานจ้าง.....	258,276	260,645	164,993	193,948	223,528	Local temporary employees

ที่มา: สำนักงานคณะกรรมการข้าราชการพลเรือน สำนักนายกรัฐมนตรี

Source: Office of the Civil Service Commission, Office of the Prime Minister

ตาราง 2.14 ข้าราชการในฝ่ายพลเรือน และข้าราชการพลเรือนสามัญ จำแนกตามส่วนราชการ ปีงบประมาณ พ.ศ. 2566 - 2567

Table 2.14 Government Officials and Ordinary Civil Servants by Ministry: Fiscal Years 2023 - 2024

ส่วนราชการ	ข้าราชการในฝ่ายพลเรือน Government officials		ข้าราชการพลเรือนสามัญ Ordinary civil servants		Ministry
	2566 (2023)	2567 (2024)	2566 (2023)	2567 (2024)	
รวมยอด	**1,374,907**	**1,387,895**	**414,708**	**414,088**	**Total**
กระทรวง	**853,889**	**865,373**	**412,464**	**411,797**	**Ministry**
สำนักนายกรัฐมนตรี	6,870	7,025	6,870	7,025	Office of the Prime Minister
กระทรวงการคลัง	28,639	28,761	28,639	28,761	Ministry of Finance
กระทรวงการต่างประเทศ	1,547	1,568	1,547	1,568	Ministry of Foreign Affairs
กระทรวงการท่องเที่ยวและกีฬา	1,623	1,590 (1)	713	735	Ministry of Tourism and Sports
กระทรวงการพัฒนาสังคมและความมั่นคงของมนุษย์	3,068	3,099	3,068	3,099	Ministry of Social Development and Human Security
กระทรวงการอุดมศึกษา วิทยาศาสตร์ วิจัยและนวัตกรรม	11,819	10,942 (2)	1,207	1,196	Ministry of Higher Education, Science, Research and Innovation
กระทรวงเกษตรและสหกรณ์	33,016	33,746	33,016	33,746	Ministry of Agricultures and Cooperatives
กระทรวงคมนาคม	13,098	13,696	13,098	13,696	Ministry of Transport
กระทรวงดิจิทัลเพื่อเศรษฐกิจและสังคม	2,077	2,133	2,077	2,133	Ministry of Digital Economy and Society
กระทรวงทรัพยากรธรรมชาติและสิ่งแวดล้อม	9,526	9,481	9,526	9,481	Ministry of Natural Resource and Environment
กระทรวงพลังงาน	1,422	1,462	1,422	1,462	Ministry of Energy
กระทรวงพาณิชย์	3,578	3,616	3,578	3,616	Ministry of Commerce
กระทรวงมหาดไทย	40,328	39,153	40,328	39,153	Ministry of Interior
กระทรวงยุติธรรม	18,874	19,357	18,874	19,357	Ministry of Justice
กระทรวงแรงงาน	5,941	6,130	5,941	6,130	Ministry of Labour
กระทรวงวัฒนธรรม	4,727	4,782 (3)	3,672	3,737	Ministry of Culture
กระทรวงศึกษาธิการ	429,729	442,956 (4)	2,920	2,936	Ministry of Education
กระทรวงสาธารณสุข	235,066	232,918 (5)	233,027	231,008	Ministry of Public Health
กระทรวงอุตสาหกรรม	2,941	2,958	2,941	2,958	Ministry of Industry

ตาราง 2.14 ข้าราชการในฝ่ายพลเรือน และข้าราชการพลเรือนสามัญ จำแนกตามส่วนราชการ ปีงบประมาณ พ.ศ. 2566 - 2567 (ต่อ)

Table 2.14 Government Officials and Ordinary Civil Servants by Ministry: Fiscal Years 2023 - 2024 (Cont.)

ส่วนราชการ	ข้าราชการในฝ่ายพลเรือน Government officials		ข้าราชการพลเรือนสามัญ Ordinary civil servants		Ministry
	2566 (2023)	2567 (2024)	2566 (2023)	2567 (2024)	
ส่วนราชการไม่สังกัดสำนักนายกรัฐมนตรี กระทรวง หรือทบวง	**215,292**	**215,377**	**2,244**	**2,291**	**Independent Public Agencies**
สำนักงานพระพุทธศาสนาแห่งชาติ	881	923	881	923	National office of Buddhism
สำนักงาน กปร.	129	121	129	121	Office of the Royal Development Project Board
สำนักงานราชบัณฑิตยสภา	57	57	57	57	Office of the Royal Society
สำนักงานป้องกันและปราบปรามการฟอกเงิน	495	500	495	500	Anti-Money Laundering Office
สำนักงานคณะกรรมการป้องกันและปราบปรามการทุจริตในภาครัฐ	520	527	520	527	Office of Public Sector Anti-Corruption Commission
ศูนย์อำนวยการบริหารจังหวัดชายแดนภาคใต้	162	163	162	163	Southern Border Provinces Administration
สำนักงานตำรวจแห่งชาติ	213,048	213,086	0	0	Royal Thai Police
					Autonomous Organizations
ส่วนราชการอิสระตามรัฐธรรมนูญ	**35,167**	**35,918**	**0**	**0**	**Established by Constitution**
สำนักงานการตรวจเงินแผ่นดิน	3,209	3,165	0	0	Office of the Auditor General of Thailand
สำนักงาน ป.ป.ช.	2,742	3,025	0	0	Office of the National Counter Corruption Commission
สำนักงานศาลรัฐธรรมนูญ	178	199[6]	0	0	Office of the Constitutional Court
สำนักงานศาลยุติธรรม	15,979	15,874[7]	0	0	Office of the Judiciary
สำนักงานศาลปกครอง	2,728	2,827[8]	0	0	Office of the Administrative Court
สำนักงานคณะกรรมการสิทธิมนุษยชนแห่งชาติ	184	195	0	0	Office of the National Human Rights Commission
สำนักงานอัยการสูงสุด	10,147	10,633[9]	0	0	Office of the Attorney General
ส่วนราชการสังกัดรัฐสภา	**3,159**	**3,164**	**0**	**0**	**Parliamentary Agencies**
สำนักงานเลขาธิการสภาผู้แทนราษฎร	2,095	2,066	0	0	The Secretariat of the House of Representatives
สำนักงานเลขาธิการวุฒิสภา	1,064	1,098	0	0	The Secretariat of the Senate

ตาราง 2.14 ข้าราชการในฝ่ายพลเรือน และข้าราชการพลเรือนสามัญ จำแนกตามส่วนราชการ ปีงบประมาณ พ.ศ. 2566 - 2567 (ต่อ)

Table 2.14 Government Officials and Ordinary Civil Servants by Ministry: Fiscal Years 2023 - 2024 (Cont.)

ส่วนราชการ	ข้าราชการในฝ่ายพลเรือน Government officials		ข้าราชการพลเรือนสามัญ Ordinary civil servants		Ministry
	2566 (2023)	2567 (2024)	2566 (2023)	2567 (2024)	
ส่วนท้องถิ่น	**267,400**	**268,063**	**0**	**0**	**Local Administration**
กรุงเทพมหานคร	33,986	35,126 (10)	0	0	Bangkok Metropolitan Admin.
องค์การบริหารส่วนจังหวัด	23,534	27,833	0	0	Provincial Admin. Org.
องค์การบริหารส่วนตำบล	83,137	81,163	0	0	Sub-district Admin. Org.
เทศบาล	71,503.0	70,367	0	0	Municipality
สถานศึกษาส่วนท้องถิ่น	55,240	53,574	0	0	Local Educational Institute

(1) รวมข้าราชการครู และบุคลากรทางการศึกษา จำนวน 855 คน
Including 855 government teachers and education personnel

(2) รวมข้าราชการครูและบุคลากรทางการศึกษา จำนวน 338 คน และข้าราชการพลเรือนในสถาบันอุดมศึกษา จำนวน 9,408 คน
Including 338 government teachers and education personnel and 9,408 university offcial positions

(3) รวมข้าราชการครูและบุคลากรทางการศึกษา จำนวน 1,045 คน
Including 1,045 government teachers and education personnel

(4) รวมข้าราชการครูและบุคลากรทางการศึกษา จำนวน 440,020 คน
Including 440,020 government teachers and education personnel

(5) รวมข้าราชการครูและบุคลากรทางการศึกษา จำนวน 1,910 คน
Including 1,910 government teachers and education personnel

(6) รวมตุลาการศาลรัฐธรรมนูญ จำนวน 9 คน
Including 9 justice of the constitutional court

(7) รวมข้าราชการตุลาการ จำนวน 5,297 คน
Including 5,297 judge positions

(8) รวมตุลาการศาลปกครอง จำนวน 333 คน
Including 333 court justice positions

(9) รวมข้าราชการอัยการ จำนวน 4,257 คน
Including 4,257 public prosecutor justice of the consitutional court

(10) รวมข้าราชการครูกรุงเทพมหานคร จำนวน 14,201 คน
Including 14,201 bangkok metropolitan administration government teachers

ที่มา: สำนักงานคณะกรรมการข้าราชการพลเรือน สำนักนายกรัฐมนตรี

Source: Office of the Civil Service Commission, Office of the Prime Minister

ตาราง 2.15 ข้าราชการในฝ่ายพลเรือน จำแนกตามประเภทข้าราชการ เพศ และระดับการศึกษา ปีงบประมาณ พ.ศ. 2567

Table 2.15 Government Officials by Type of Official, Sex and Level of Education: Fiscal Year 2024

ประเภทข้าราชการ	รวมยอด Toal	เพศ Sex: ชาย Male	เพศ Sex: หญิง Female	ระดับการศึกษา Level of education: ต่ำกว่าปริญญาตรี Lower than bachelor degree	ปริญญาตรี bachelor degree	ปริญญาโท Master degree	ปริญญาเอก Doctorate degree	Type of official
รวมยอด	**1,387,895**	**552,717**	**835,178**	**220,096**	**839,890**	**301,860**	**26,049**	**Total**
ส่วนกลางและส่วนภูมิภาค.....	**1,119,832**	**458,145**	**661,687**	**204,242**	**667,145**	**223,621**	**24,824**	**Central and provincial administration**
ข้าราชการพลเรือนสามัญ.....	414,088	123,731	290,357	66,152	281,896	50,546	15,494	Ordinary civil servants
ข้าราชการครูและบุคลากรทางการศึกษา.....	444,168	125,134	319,034	1,154	306,856	132,304	3,854	Teachers and educational personnel
ข้าราชการพลเรือนในสถาบันอุดมศึกษา.....	9,408	4,078	5,330	231	1,148	3,598	4,431	University officials
ข้าราชการรัฐสภาสามัญ.....	3,164	1,110	2,054	888	1,053	1,201	22	Legislative body officials
ข้าราชการตำรวจ.....	213,086	189,729	23,357	128,280	59,449	24,575	782	Police officials
ข้าราชการอัยการ.....	4,257	2,897	1,360	0	2,138	2,079	40	Public prosecutors
ข้าราชการตุลาการ.....	5,297	3,429	1,868	0	2,450	2,767	80	Judges
ข้าราชการองค์กรอิสระตามรัฐธรรมนูญ.....	26,364	8,037	18,327	7,537	12,155	6,551	121	Autonomous organization officials by constitution
ส่วนท้องถิ่น.....	**268,063**	**94,572**	**173,491**	**15,854**	**172,745**	**78,239**	**1,225**	**Local administration**
ข้าราชการกรุงเทพมหานคร.....	35,126	10,396	24,730	5,410	23,573	5,444	699	Bangkok civil servants
ข้าราชการองค์การบริหารส่วนจังหวัด.....	27,833	17,330	10,503	4,026	19,239	4,511	57	Provincial admin. org. officials
พนักงานส่วนตำบล.....	81,163	28,340	52,823	3,125	55,298	22,585	155	Sub-district admin. org. officials
พนักงานเทศบาล.....	70,367	28,953	41,414	3,293	39,698	27,277	99	Municipal officials
ครูส่วนท้องถิ่น.....	53,574	9,553	44,021	0	34,937	18,422	215	Teacher in local education institute

ที่มา: สำนักงานคณะกรรมการข้าราชการพลเรือน สำนักนายกรัฐมนตรี
Source: Office of the Civil Service Commission, Office of the Prime Minister

ตาราง 2.16 ข้าราชการพลเรือนสามัญ จำแนกตามส่วนราชการ

Table 2.16 Ordinary Civil Servants by Ministry, Position

ส่วนราชการ	รวมยอด Total	ประเภทตำแหน่ง/ระดับตำแหน่ง: ทั่วไป General positions: ปฏิบัติงาน Operational level	ชำนาญงาน Experienced level	อาวุโส Senior level	ทักษะพิเศษ High skilled level	วิชาการ Knowledge worker: ปฏิบัติการ Practitioner level	ชำนาญการ Professional level	ชำนาญการพิเศษ Senior professional level
รวมยอด.....	**414,088**	**22,594**	**56,463**	**7,040**	**6**	**103,451**	**165,998**	**46,884**
สำนักนายกรัฐมนตรี.....	**7,025**	301	1,295	178	0	1,569	1,779	1,322
กระทรวงการคลัง.....	**28,761**	2,089	6,898	302	0	5,289	10,796	2,624
กระทรวงการต่างประเทศ.....	**1,568**	57	208	8	0	336	552	170
กระทรวงการท่องเที่ยวและกีฬา.....	**735**	34	52	3	0	170	229	137
กระทรวงการพัฒนาสังคมและความมั่นคงของมนุษย์.....	**3,099**	222	436	16	0	830	926	438
กระทรวงการอุดมศึกษา วิทยาศาสตร์ วิจัย และนวัตกรรม.....	**1,196**	23	95	9	0	392	365	254
กระทรวงเกษตรและสหกรณ์.....	**33,746**	2,807	4,765	2,200	0	8,708	9,302	4,783
กระทรวงคมนาคม.....	**13,696**	1,933	5,530	1,040	0	1,933	1,834	860
กระทรวงดิจิทัลเพื่อเศรษฐกิจและสังคม.....	**2,133**	255	512	172	0	415	383	242
กระทรวงทรัพยากรธรรมชาติและสิ่งแวดล้อม.....	**9,481**	480	1,753	772	0	2,593	2,196	1,415
กระทรวงพลังงาน.....	**1,462**	66	137	51	0	445	361	251
กระทรวงพาณิชย์.....	**3,616**	173	394	31	0	766	1,274	695
กระทรวงมหาดไทย.....	**39,153**	3,040	8,904	745	0	7,071	12,358	4,898
กระทรวงยุติธรรม.....	**19,357**	3,786	4,856	172	0	3,428	5,334	1,183
กระทรวงแรงงาน.....	**6,130**	250	761	27	0	1,548	2,300	787
กระทรวงวัฒนธรรม.....	**3,737**	131	427	220	6	1,014	1,367	414
กระทรวงศึกษาธิการ.....	**2,936**	160	206	37	0	1,061	689	674
กระทรวงสาธารณสุข.....	**231,008**	6,689	18,704	1,015	0	64,770	111,749	24,854
กระทรวงอุตสาหกรรม.....	**2,958**	78	413	35	0	696	907	617
ส่วนราชการไม่สังกัดสำนักนายกรัฐมนตรี กระทรวง หรือทบวง.....	**2,291**	20	117	7	0	417	1,297	266

ที่มา: สำนักงานคณะกรรมการข้าราชการพลเรือน สำนักนายกรัฐมนตรี

ประเภทตำแหน่ง ระดับตำแหน่ง และระดับการศึกษา ปีงบประมาณ พ.ศ. 2567

Category, Level and Education: Fiscal Year 2024

Position category/Level									
positions		อำนวยการ Managerial positions		บริหาร Executive positions		ระดับการศึกษา Level of education			Ministry
เชี่ยวชาญ Expert level	ทรงคุณวุฒิ Advisory level	ต้น Primary level	สูง Higher level	ต้น Primary level	สูง Higher level	ต่ำกว่าปริญญาตรี Lower than bachelor degree	ปริญญาตรีขึ้นไป Bachelor degree & higher	% ปริญญาตรีขึ้นไป % Bach. & higher	
3,623	**223**	**1,676**	**5,024**	**576**	**530**	**66,152**	**347,936**	**84.02**	**Total**
152	33	88	219	15	74	1,400	5,625	80.07	Office of the Prime Minister
131	24	4	563	22	19	7,666	21,095	73.35	Ministry of Finance
3	0	57	8	85	84	187	1,381	88.07	Ministry of Foreign Affairs
8	0	16	77	3	6	58	677	92.11	Ministry of Tourism and Sports
14	1	96	97	10	13	476	2,623	84.64	Ministry of Social Development and Human Security
17	1	3	24	6	7	87	1,109	92.73	Ministry of Higher Education, Science, Research and Innovation
184	4	359	561	43	30	7,501	26,245	77.77	Ministry of Agricultures and Cooperatives
129	7	197	200	18	15	5,320	8,376	61.16	Ministry of Transport
17	2	52	65	9	9	527	1,606	75.29	Ministry of Digital Economy and Society
29	0	18	189	19	17	1,213	8,268	87.21	Ministry of Natural Resource and Environment
19	0	10	103	6	13	212	1,250	85.50	Ministry of Energy
47	3	63	130	23	17	505	3,111	86.03	Ministry of Commerce
51	5	385	1,400	199	97	7,402	31,751	81.09	Ministry of Interior
51	1	202	299	26	19	6,166	13,191	68.15	Ministry of Justice
22	2	51	355	14	13	895	5,235	85.40	Ministry of Labour
19	3	8	107	9	12	227	3,510	93.93	Ministry of Culture
24	2	0	30	24	29	306	2,630	89.58	Ministry of Education
2,673	134	21	346	28	25	25,430	205,578	88.99	Ministry of Public Health
26	0	3	156	11	16	442	2,516	85.06	Ministry of Industry
7	1	43	95	6	15	132	2,159	94.24	Autonomous Organizations

Source: Office of the Civil Service Commission, Office of the Prime Minister

ตาราง 2.17 อัตราค่าจ้างขั้นต่ำ

Table 2.17 Minimum Wage Rate:

จังหวัด	ค่าจ้าง Wage					
	2561 (2018) เม.ย. Apr.	2563 (2020) ม.ค. Jan.	2565 (2022) ต.ค. Oct.	2567 (2024) ม.ค. Jan.	2568 (2025) ม.ค. Jan.	2568 (2025) ก.ค. Jul.
กรุงเทพมหานครและปริมณฑล						
กรุงเทพมหานคร	325	331	353	363	372	400
สมุทรปราการ	325	331	353	363	372	372
นนทบุรี	325	331	353	363	372	372
ปทุมธานี	325	331	353	363	372	372
นครปฐม	325	331	353	363	372	372
สมุทรสาคร	325	331	353	363	372	372
ภาคกลาง						
พระนครศรีอยุธยา	320	325	343	350	357	357
อ่างทอง	315	320	335	341	348	348
ลพบุรี	320	325	340	349	356	356
สิงห์บุรี	310	315	332	341	348	348
ชัยนาท	315	320	335	341	348	348
สระบุรี	320	325	340	350	357	357
ภาคตะวันออก						
ชลบุรี	330	336	354	361	400	400
ระยอง	330	335	354	361	400	400
จันทบุรี	318	323	338	345	352	352
ตราด	320	325	340	347	354	354
ฉะเชิงเทรา	325	330	345	350	400	400
ปราจีนบุรี	318	324	340	350	357	357
นครนายก	318	323	338	348	355	355
สระแก้ว	315	320	335	345	352	352
ภาคตะวันตก						
ราชบุรี	310	315	332	340	347	347
กาญจนบุรี	315	320	335	345	352	352
สุพรรณบุรี	320	325	340	348	355	355
สมุทรสงคราม	318	323	338	351	358	358
เพชรบุรี	315	320	335	344	351	351
ประจวบคีรีขันธ์	315	320	335	345	352	352
ภาคเหนือ						
เชียงใหม่	320	325	340	350	357	357[1]
ลำพูน	310	315	332	343	350	350
ลำปาง	310	315	332	340	347	347
อุตรดิตถ์	315	320	335	340	347	347
แพร่	310	315	332	338	345	345
น่าน	315	320	328	338	345	345
พะเยา	315	320	335	338	345	345
เชียงราย	310	315	332	345	352	352
แม่ฮ่องสอน	310	315	332	340	347	347
นครสวรรค์	315	320	335	343	350	350
อุทัยธานี	310	315	332	340	347	347
กำแพงเพชร	310	315	332	340	347	347

พ.ศ. 2561 - 2568

2018 - 2025

(บาท/วัน Baht/day)

อัตราการเปลี่ยนแปลง Percent change					
2563 (2020) ม.ค. Jan.	2565 (2022) ต.ค. Oct.	2567 (2024) ม.ค. Jan.	2568 (2025) ม.ค. Jan.	2568 (2025) ก.ค. Jul.	Province
					Bangkok and Vicinities
1.85	6.65	2.83	2.48	7.53	Bangkok
1.85	6.65	2.83	2.48	0.00	Samut Prakan
1.85	6.65	2.83	2.48	0.00	Nonthaburi
1.85	6.65	2.83	2.48	0.00	Pathum Thani
1.85	6.65	2.83	2.48	0.00	Nakhon Pathom
1.85	6.65	2.83	2.48	0.00	Samut Sakhon
					Central Region
1.56	5.54	2.04	2.00	0.00	Phra Nakhon Si Ayutthaya
1.59	4.69	1.79	2.05	0.00	Ang Thong
1.56	4.62	2.65	2.01	0.00	Lop Buri
1.61	5.40	2.71	2.05	0.00	Sing Buri
1.59	4.69	1.79	2.05	0.00	Chai Nat
1.56	4.62	2.94	2.00	0.00	Saraburi
					Eastern Region
1.82	5.36	1.98	10.80	0.00	Chon Buri
1.52	5.67	1.98	10.80	0.00	Rayong
1.57	4.64	2.07	2.03	0.00	Chanthaburi
1.56	4.62	2.06	2.02	0.00	Trat
1.54	4.55	1.45	14.29	0.00	Chachoengsao
1.89	4.94	2.94	2.00	0.00	Prachin Buri
1.57	4.64	2.96	2.01	0.00	Nakhon Nayok
1.59	4.69	2.99	2.03	0.00	Sa Kaeo
					Western Region
1.61	5.40	2.41	2.06	0.00	Ratchaburi
1.59	4.69	2.99	2.03	0.00	Kanchanaburi
1.56	4.62	2.35	2.01	0.00	Suphan Buri
1.57	4.64	3.85	1.99	0.00	Samut Songkhram
1.59	4.69	2.69	2.03	0.00	Phetchaburi
1.59	4.69	2.99	2.03	0.00	Prachuap Khiri Khan
					Northern Region
1.56	4.62	2.94	2.00	0.00	Chiang Mai
1.61	5.40	3.31	2.04	0.00	Lamphun
1.61	5.40	2.41	2.06	0.00	Lampang
1.59	4.69	1.49	2.06	0.00	Uttaradit
1.61	5.40	1.81	2.07	0.00	Phrae
1.59	2.50	3.05	2.07	0.00	Nan
1.59	4.69	0.90	2.07	0.00	Phayao
1.61	5.40	3.92	2.03	0.00	Chiang Rai
1.61	5.40	2.41	2.06	0.00	Mae Hong Son
1.59	4.69	2.39	2.04	0.00	Nakhon Sawan
1.61	5.40	2.41	2.06	0.00	Uthai Thani
1.61	5.40	2.41	2.06	0.00	Kamphaeng Phet

ตาราง 2.17 อัตราค่าจ้างขั้นต่ำ

Table 2.17 Minimum Wage Rate:

จังหวัด	ค่าจ้าง Wage					
	2561 (2018) เม.ย. Apr.	2563 (2020) ม.ค. Jan.	2565 (2022) ต.ค. Oct.	2567 (2024) ม.ค. Jan.	2568 (2025) ม.ค. Jan.	2568 (2025) ก.ค. Jul.
ตาก	310	315	332	345	352	352
สุโขทัย	310	315	332	340	347	347
พิษณุโลก	315	320	335	345	352	352
พิจิตร	310	315	332	340	347	347
เพชรบูรณ์	315	320	335	342	349	349
ภาคตะวันออกเฉียงเหนือ						
นครราชสีมา	320	325	340	352	359	359
บุรีรัมย์	315	320	335	345	352	352
สุรินทร์	315	320	335	344	351	351
ศรีสะเกษ	310	315	332	340	347	347
อุบลราชธานี	320	325	340	345	352	352
ยโสธร	315	320	335	343	350	350
ชัยภูมิ	310	315	332	341	348	348
อำนาจเจริญ	310	315	332	340	347	347
หนองบัวลำภู	310	315	332	340	347	347
ขอนแก่น	320	325	340	350	357	357
อุดรธานี	315	320	328	340	347	347
เลย	315	320	335	340	347	347
หนองคาย	320	325	340	348	355	355
มหาสารคาม	310	315	332	340	347	347
ร้อยเอ็ด	315	320	335	342	349	349
กาฬสินธุ์	318	323	338	342	349	349
สกลนคร	318	323	338	345	352	352
นครพนม	315	320	335	345	352	352
มุกดาหาร	318	323	338	345	352	352
บึงกาฬ	315	320	335	342	349	349
ภาคใต้						
นครศรีธรรมราช	310	315	332	342	349	349
กระบี่	320	325	340	347	354	354
พังงา	320	325	340	345	352	352
ภูเก็ต	330	336	354	370	400	400
สุราษฎร์ธานี	320	325	340	345	352	352(2)
ระนอง	310	315	332	340	347	347
ชุมพร	310	315	332	344	351	351
สงขลา	320	325	340	345	352	352(3)
สตูล	310	315	332	340	347	347
ตรัง	310	315	332	338	345	345
พัทลุง	315	320	335	341	348	348
ปัตตานี	308	313	328	330	337	337
ยะลา	308	313	328	330	337	337
นราธิวาส	308	313	328	330	337	337

(1) เฉพาะอำเภอเมืองเชียงใหม่ 380 บาท

(2) เฉพาะอำเภอเกาะสมุย 400 บาท

(3) เฉพาะอำเภอหาดใหญ่ 380 บาท

ที่มา: กรมสวัสดิการและคุ้มครองแรงงาน กระทรวงแรงงาน

พ.ศ. 2561 - 2568 (ต่อ)

2018 - 2025 (Cont.)

(บาท/วัน Baht/day)

อัตราการเปลี่ยนแปลง Percent change					
2563 (2020) ม.ค. Jan.	2565 (2022) ต.ค. Oct.	2567 (2024) ม.ค. Jan.	2568 (2025) ม.ค. Jan.	2568 (2025) ก.ค. Jul.	Province
1.61	5.40	3.92	2.03	0.00	Tak
1.61	5.40	2.41	2.06	0.00	Sukhothai
1.59	4.69	2.99	2.03	0.00	Phitsanulok
1.61	5.40	2.41	2.06	0.00	Phichit
1.59	4.69	2.09	2.05	0.00	Phetchabun
					Northeastern Region
1.56	4.62	3.53	1.99	0.00	Nakhon Ratchasima
1.59	4.69	2.99	2.03	0.00	Buri Ram
1.59	4.69	2.69	2.03	0.00	Surin
1.61	5.40	2.41	2.06	0.00	Si Sa Ket
1.56	4.62	1.47	2.03	0.00	Ubon Ratchathani
1.59	4.69	2.39	2.04	0.00	Yasothon
1.61	5.40	2.71	2.05	0.00	Chaiyaphum
1.61	5.40	2.41	2.06	0.00	Amnat Charoen
1.61	5.40	2.41	2.06	0.00	Nong Bua Lam Phu
1.56	4.62	2.94	2.00	0.00	Khon Kaen
1.59	2.50	3.66	2.06	0.00	Udon Thani
1.59	4.69	1.49	2.06	0.00	Loei
1.56	4.62	2.35	2.01	0.00	Nong Khai
1.61	5.40	2.41	2.06	0.00	Maha Sarakhram
1.59	4.69	2.09	2.05	0.00	Roi Et
1.57	4.64	1.18	2.05	0.00	Kalasin
1.57	4.64	2.07	2.03	0.00	Sakon Nakhon
1.59	4.69	2.99	2.03	0.00	Nakhon Phanom
1.57	4.64	2.07	2.03	0.00	Mukdahan
1.59	4.69	2.09	2.05	0.00	Bueng Kan
					Southern Region
1.61	5.40	3.01	2.05	0.00	Nakhon Si Thammarat
1.56	4.62	2.06	2.02	0.00	Krabi
1.56	4.62	1.47	2.03	0.00	Phang-nga
1.82	5.36	4.52	8.11	0.00	Phuket
1.56	4.62	1.47	2.03	0.00	Surat Thani
1.61	5.40	2.41	2.06	0.00	Ranong
1.61	5.40	3.61	2.03	0.00	Chumphon
1.56	4.62	1.47	2.03	0.00	Songkhla
1.61	5.40	2.41	2.06	0.00	Satun
1.61	5.40	1.81	2.07	0.00	Trang
1.59	4.69	1.79	2.05	0.00	Phatthalung
1.62	4.79	0.61	2.12	0.00	Pattani
1.62	4.79	0.61	2.12	0.00	Yala
1.62	4.79	0.61	2.12	0.00	Narathiwat

(1) Only Muang Chiang Mai District 380 Baht

(2) Only Koh Samui District 400 Baht

(3) Only Hat Yai District 380 Baht

Source: Department of Labour Protection and Welfare, Ministry of Labour

ตาราง 2.18 คนต่างด้าวที่ได้รับอนุญาตทำงานคงเหลือ จำแนกตามประเภทการอนุญาต และภาค ณ เดือนธันวาคม พ.ศ. 2566 - 2567

Table 2.18 Migrant Workers Granted Work Permits by Type of Permission and Region as of December: 2023 - 2024

ประเภทการอนุญาต	ทั่วราชอาณาจักร Whole Kingdom	กรุงเทพมหานคร Bangkok	ปริมณฑล[1/] Vicinities	ภาคกลาง Central Region	ภาคเหนือ Northern Region	ภาคตะวันออกเฉียงเหนือ Northeastern Region	ภาคใต้ Southern Region	Type of permission
2566								**2023**
รวมยอด.....	**2,613,373**	**607,540**	**731,410**	**626,996**	**249,383**	**60,222**	**337,822**	**Total**
ตลอดชีพ.....	5	1	0	0	2	1	1	Permanent
ทั่วไป.....	122,973	58,007	13,493	17,289	8,469	4,609	21,106	General
นำเข้าตาม MOU.....	592,529	155,417	169,119	189,419	16,500	29,524	32,550	Under the law on immigration according to MOU
ส่งเสริมการลงทุน.....	52,013	34,652	642	14,533	1,090	310	786	Under BOI and other laws
ชนกลุ่มน้อย.....	89,148	8,059	10,455	9,614	58,775	844	1,401	Minority group
มติ ครม. 7 กุมภาพันธ์ 2566.....	1,717,236	351,404	537,701	362,530	160,069	24,193	281,339	Cabinet resolution dated 7 February 2023
คนต่างด้าวทำงานไป-กลับหรือตามฤดูกาล.....	39,469	0	0	33,611	4,478	741	639	Commuting or seasonal migrant workers
2567								**2024**
รวมยอด.....	**3,350,673**	**788,957**	**943,671**	**798,008**	**302,104**	**75,193**	**442,740**	**Total**
ตลอดชีพ.....	5	1	0	0	2	1	1	Permanent
ทั่วไป.....	131,584	60,259	14,450	19,271	8,948	4,828	23,828	General
นำเข้าตาม MOU.....	635,113	168,339	169,683	214,801	15,851	35,002	31,437	Under the law on immigration according to MOU
ส่งเสริมการลงทุน.....	60,706	38,990	996	18,344	1,191	292	893	Under BOI and other laws
ชนกลุ่มน้อย.....	94,357	8,133	11,392	10,809	61,431	839	1,753	Minority group
มติ ครม. 7 กุมภาพันธ์ 2566.....	1,570,268	321,286	489,661	317,801	149,712	21,915	269,893	Cabinet resolution dated 7 February 2023
มติ ครม. 3 ตุลาคม 2566.....	813,869	191,949	257,489	179,801	59,756	11,328	113,546	Cabinet resolution dated 3 October 2023
คนต่างด้าวทำงานไป-กลับหรือตามฤดูกาล.....	44,771	0	0	37,181	5,213	988	1,389	Commuting or seasonal migrant workers

1/ รวมจังหวัดสมุทรปราการ นนทบุรี ปทุมธานี นครปฐม และสมุทรสาคร
Including Samut Prakan, Nonthaburi, Pathum Thani, Nakhon Patom and Samut Sakhon

ที่มา: สำนักบริหารแรงงานต่างด้าว กรมการจัดหางาน กระทรวงแรงงาน

Source: Office of Foreign Workers Administration, Department of Employment, Ministry of Labour

บทที่ 3

Chapter 3

สถิติการศึกษา

Education Statistics

แผนภูมิ 3.1 อัตราการเลื่อนชั้น ป.2/ป.3 ป.4/ป.5 ม.1/ม.2 ม.2/ม.3 ม.4/ม.5 และ ม.5/ม.6 ปีการศึกษา 2562 - 2566

Figure 3.1 Gross Promotion Rate G.2/G.3, G.4/G.5, G.7/G.8, G.8/G.9, G.10/G.11 and G.11/G.12: Academic Years 2019 - 2023

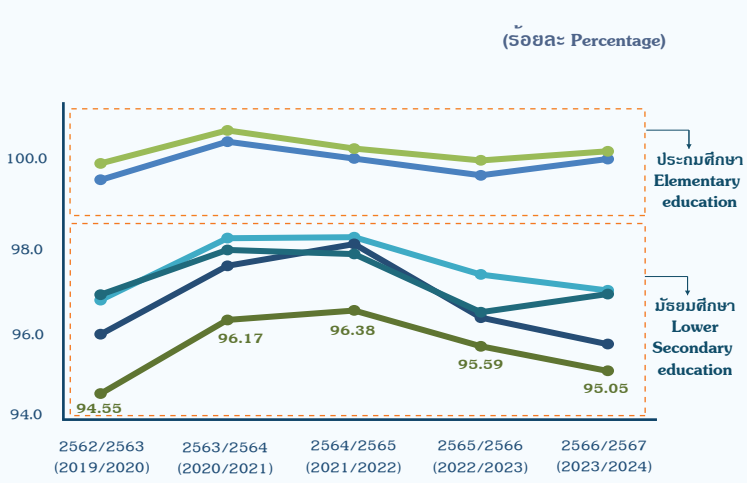

- ป.2 เลื่อนเป็น ป.3 G.2/G.3
- ป.4 เลื่อนเป็น ป.5 G.4/G.5
- ม.1 เลื่อนเป็น ม.2 G.7/G.8
- ม.2 เลื่อนเป็น ม.3 G.8/G.9
- ม.4 เลื่อนเป็น ม.5 G.10/G.11
- ม.5 เลื่อนเป็น ม.6 G.11/G.12

ระดับชั้น ป.2 เลื่อนเป็น ป.3 และ ป.4 เลื่อนเป็น ป.5 มีอัตราการเลื่อนชั้นสูงที่สุดอย่างต่อเนื่องตลอด 5 ปี และระดับมัธยมศึกษามีอัตราการเลื่อนชั้นต่ำกว่า โดย ม.4 เลื่อนเป็น ม.5 เป็นกลุ่มที่มีอัตราการเลื่อนชั้นต่ำที่สุดในทุกระดับชั้น โดยระดับประถมศึกษามีอัตราการเลื่อนชั้นเกือบ 100% ขณะที่ในปีการศึกษา 2566 ไป 2567 อัตราการเลื่อนชั้นมีแนวโน้มลดลง โดยเฉพาะชั้น ม.4 เลื่อนเป็น ม.5 มีอัตราการเลื่อนชั้นต่ำที่สุดอยู่ที่ 95.05%

Primary 2/3 and Primary 4/5 consistently maintained the highest promotion rates over the 5-year period (nearly 100%), whereas secondary education recorded lower rates. Notably, Secondary 4/5 had the lowest promotion rate across all grade levels. From Academic Year 2023 to 2024, promotion rates overall showed a declining trend, with Secondary 4/5 dropping to a low of 95.05%.

ที่มา: สำนักงานปลัดกระทรวงศึกษาธิการ กระทรวงศึกษาธิการ

Source: Office of the Permanent Secretary Ministry of Education, Ministry of Education

แผนภูมิ 3.2 นักเรียนออกกลางคัน จำแนกตามสาเหตุการออกกลางคัน ปีการศึกษา 2562 - 2566

Figure 3.2 Students Who Dropped Out of School by Reason for Dropping Out: Academic Years 2019 - 2023

ในช่วง 5 ปีที่ผ่านมา (พ.ศ. 2562 - 2566) จำนวนนักเรียนออกกลางคันมีแนวโน้มลดลง โดยในปี 2562 มีจำนวนนักเรียนออกกลางคันสูงถึง 1,466 คน และมีแนวโน้มที่ดีขึ้น มีจำนวนนักเรียนออกกลางคันลดลงเหลือเพียง 798 คน ในปี 2563 และลดลงต่อเนื่อง 623 คน ในปี 2565 ก่อนที่จะมีจำนวนนักเรียนออกกลางคัน เพิ่มขึ้นเป็น 1,115 คน ในปี 2566

Over the past 5 years (2019-2023), student dropouts showed a declining trend, starting from a high of 1,466 in 2019, dropping to 798 in 2020, and reaching a low of 623 in 2022, before rising back to 1,115 in 2023.

จำนวนนักเรียนออกกลางคัน ปีการศึกษา 2562 - 2566

Number of Student Dropouts, Academic Years 2019 - 2023

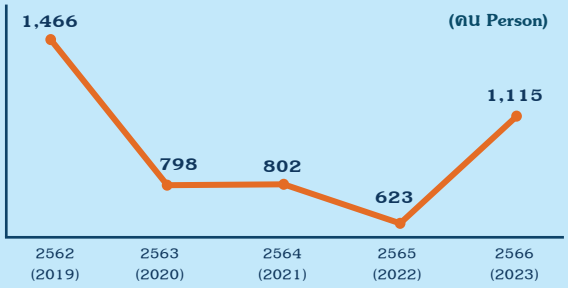

สาเหตุหลักที่นักเรียนไทย "ออกกลางคัน" ในปี 2566

Primary reasons for Thai student "dropouts" in 2023

ปากท้องสำคัญกว่าการเรียน

Livelihood over learning

370 คน	214 คน	203 คน	191 คน
33.2%	19.2%	18.2%	17.1%
หาเลี้ยงครอบครัว	มีปัญหาในการปรับตัว	อพยพตามผู้ปกครอง	มีปัญหาครอบครัว
Earning family's living	Maladjustment	Parent migration	Spit up family condition

โดยในปี 2566 พบว่า 4 สาเหตุหลักที่นักเรียนไทยออกกลางคัน เนื่องจากหาเลี้ยงครอบครัว สูงถึง 33.2% รองลงมาเนื่องจากมีปัญหาการปรับตัว 19.2% ย้ายตามผู้ปกครอง 18.2% มีปัญหาครอบครัว 17.1% ตามลำดับ

In 2023, the top 4 main causes for Thai student dropouts were: earning family's living (33.2%), maladjustment (19.2%), parent migration (18.2%), and spit up family condition (17.1%).

แผนภูมิ 3.3 เงินอุดหนุนรายหัวพื้นฐาน ปีงบประมาณ พ.ศ. 2569

Figure 3.3 Baseline Per-Student Grant: Fiscal Year 2026

อย่างไรก็ตาม แม้นักเรียนในระดับมัธยมศึกษาจะได้รับเงินอุดหนุนรายหัวในอัตราการสนับสนุนที่สูงกว่าประถมศึกษา แต่หากพิจารณาอัตราการการออกกลางคันของนักเรียนระดับประถมศึกษาถึงมัธยมศึกษา (ตาราง 3.18) พบว่า ระดับมัธยมศึกษามีอัตราการออกกลางคันสูงกว่าระดับประถมศึกษา โดยในปี 2566 มัธยมศึกษาตอนปลายมีอัตราการออกกลางคันสูงถึง 0.14 และมัธยมศึกษาตอนต้นมีอัตราการออกกลางคันอยู่ที่ 0.06 จึงมีประเด็นที่น่าสนใจว่า การจัดสรรงบประมาณอุดหนุนรายหัวที่ถือเป็นกลไกสนับสนุนพื้นฐานที่สำคัญนั้น มีการสนับสนุนในอัตราที่เพียงพอ/ครอบคลุมค่าใช้จ่ายแฝงจากการศึกษาแล้วหรือยัง? รวมถึงมีรูปแบบการสนับสนุนที่มีความเหมาะสมแล้วหรือไม่ อย่างไร?

However, despite secondary students receiving higher per-student subsidies than primary students, secondary education recorded a higher dropout rate (Table 3.18). In 2023, the dropout rate reached 0.14 for upper secondary and 0.06 for lower secondary education. This raises a critical policy question: while baseline per-student subsidies serve as an essential support mechanism, is the current funding rate sufficient to cover the hidden costs of education? Furthermore, is the current support model appropriate and effective, and in what ways?

(บาท/คน Baht/Person)

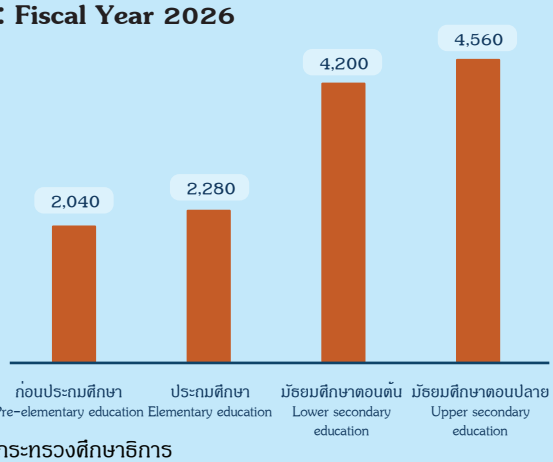

ที่มา: สำนักงานคณะกรรมการการศึกษาขั้นพื้นฐาน กระทรวงศึกษาธิการ

Source: Office of the Basic Education Commission, Ministry of Education

สถิติการศึกษา

สถิติการศึกษาที่เสนอในบทนี้ได้มาจากสำนักงานปลัดกระทรวงศึกษาธิการ และสำนักงานคณะกรรมการการศึกษาขั้นพื้นฐาน กระทรวงศึกษาธิการ

แผนการศึกษาแห่งชาติ ฉบับ พ.ศ.2494 จัดให้มีการศึกษาในระดับประถมศึกษา 4 ปี และระดับมัธยมศึกษาตอนต้นแบ่งออกเป็น 3 สาย คือ สายวิสามัญ สายสามัญ และอาชีวศึกษา แต่ละสายมี 3 ปี ระดับมัธยมศึกษาตอนปลายจัดให้มีเฉพาะสายวิสามัญและอาชีวศึกษาเมื่อสำเร็จแล้วอาจจะเข้าศึกษาต่อในระดับเตรียมอุดมศึกษาอีก 2 ปี หรืออาชีวะชั้นสูง ซึ่งเป็นแนวทางในการศึกษาชั้นอุดมศึกษาต่อไป นอกจากนี้ยังบัญญัติเกี่ยวกับการศึกษาพิเศษ การศึกษาผู้ใหญ่ และการศึกษาชั้นอุดมศึกษาเพิ่มเติมด้วย

แผนการศึกษาแห่งชาติ ฉบับ พ.ศ.2503 ได้เปลี่ยนระบบการศึกษาจากเดิมโดยจัดให้มีการศึกษาในระดับประถมศึกษา 7 ปี เป็นประถมศึกษาตอนต้น 4 ปี และตอนปลาย 3 ปี ระดับมัธยมศึกษาแบ่งเป็น 2 สาย คือ สายสามัญ และสายอาชีพ สายสามัญแบ่งเป็นมัธยมศึกษาตอนต้น 3 ปี และตอนปลาย 2 ปี สายอาชีพแบ่งเป็นมัธยมศึกษาตอนต้น และตอนปลาย แต่ละตอนอาจจัดเป็น 1 ปี 2 ปี หรือ 3 ปี โดยคำนึงถึงลักษณะวิชาชีพเป็นสำคัญ

Education Statistics

Education statistics presented in this chapter were obtained from the Office of the Permanent Secretary and the Office of the Basic Education Commission, Ministry of Education.

The 1951 National Education Scheme divided education into primary education, secondary education, pre-university and higher vocational education, higher and university education. Compulsory Primary education was 4 years of schooling. Secondary education was divided into 2 sub-levels: lower secondary and upper secondary education. Lower secondary education consisted of general stream, special stream and vocational stream, each stream took 3 years of schooling. Upper secondary education consisted of special stream and vocational stream. Pre-university education required 2 years of study in subjects which were necessary for university study. Moreover, there were special education, education for adults and additional higher education.

The 1960 National Education Scheme, educational system was changed from the former time. The 7 years elementary education was divided into 2 sub-levels: lower elementary with 4 years of schooling and upper elementary with 3 years. Secondary education was divided into the general stream and the vocational stream. The general stream was divided into 2 sub-levels; the beginning level lasted 3 years, and the end level lasted 2 years. There were 2 sub-levels of the vocational stream, the lower and the upper. Each level ranged from 1-3 years, depending on the characteristics of each vocation.

แผนการศึกษาแห่งชาติ ฉบับ พ.ศ. 2520 แบ่งการศึกษาออกเป็น 4 ระดับ คือ ระดับก่อนประถมศึกษา ระดับประถมศึกษา 6 ปี ระดับมัธยมศึกษา แบ่งเป็นมัธยมศึกษาตอนต้น และมัธยมศึกษาตอนปลาย ตอนละ 3 ปี และระดับอุดมศึกษา

สำหรับแผนการศึกษาแห่งชาติ พ.ศ. 2535 เปิดโอกาสให้บุคคลได้เรียนรู้อย่างต่อเนื่องตลอดชีวิต โดยอาศัยรูปแบบต่าง ๆ ทั้งการศึกษาที่จัดตามแนวระบบโรงเรียนและการศึกษาที่เกิดจากกระบวนการเรียนรู้ในวิถีชีวิต

แผนการศึกษาแห่งชาติ ฉบับ พ.ศ. 2549 - 2559 เป็นแผนยุทธศาสตร์ชี้นำสำหรับการดำเนินงานอย่างต่อเนื่องเพื่อการปฏิรูปการศึกษา การบริหาร และการจัดการด้านศาสนา ศิลปะ และวัฒนธรรม ที่สอดคล้องกันทั้งประเทศ ด้วยการนำสาระตามกำหนดไว้ในรัฐธรรมนูญ พระราชบัญญัติการศึกษาแห่งชาติ และนโยบายรัฐบาล ที่มุ่งพัฒนาสังคมให้เป็นสังคมแห่งความรู้ นำพาไปสู่ระบบเศรษฐกิจฐานความรู้ ให้คนไทยทั้งปวงได้รับโอกาสเท่าเทียมกันที่จะเรียนรู้ ฝึกอบรมได้ตลอดชีวิต และมีปัญญาเป็นทุนไว้สร้างงานสร้างรายได้ พาประเทศให้รอดพ้นจากวิกฤตเศรษฐกิจและสังคมพร้อมทั้งสอดรับกับวิสัยทัศน์การพัฒนาระยะยาว 20 ปี ของแผนพัฒนาเศรษฐกิจและสังคมแห่งชาติ ฉบับที่ 9 กับพระราชบัญญัติกำหนดแผนและขั้นตอนการกระจายอำนาจให้แก่องค์กรปกครองส่วนท้องถิ่น พศ. 2542 รวมทั้งพระราชบัญญัติและระเบียบอื่น ๆ ที่เกี่ยวข้องมากำหนดเป็นแผนปฏิรูปหลักด้านการศึกษา ศาสนา ศิลปะ และวัฒนธรรม

The 1977 National Education Scheme divided education into 4 levels; namely pre-school education, elementary education with 6 years schooling, secondary education divided into 2 levels: lower and upper secondary level with 3 years schooling for each level, and higher education level.

The 1992 National Education Scheme provided the learners with the opportunity to develop themselves through continuity and life-long education in the forms of formal and non-formal schooling systems.

The 2006 - 2016 National Education Scheme is a strategic plan, providing guidance for harmonious continuity of implementation at the national level of each plan/project for education reform, and administration and management of affairs relating to religion, art and culture. The National Scheme represents the major reform plan, bringing together the relevant provisions of the Constitution and the National Education Act. It is also based on the government policy aimed at transforming the society into a society of knowledge, leading to a knowledge-based society, enabling all Thai people to have equal access to lifelong learning and training, and endowed with intellect, serving as a capital for income-generating employment, thus saving the country from the economic and social crisis. The National Scheme is also in harmony with the vision of the long-term development of 20 years, enunciated in the Ninth National Economic and Social Development Plan as well as the Act Stipulating the Plan and Steps for Decentralizing authority to the Local Administration Organizations of 1999 and other relevant laws and regulations.

แผนการศึกษาแห่งชาติ พ.ศ. 2560 - 2579 เป็นแผนยุทธศาสตร์การพัฒนาการศึกษาระยะยาว สำหรับใช้ในการพัฒนาทรัพยากรมนุษย์ โดยหน่วยงานที่เกี่ยวข้องสามารถนำไปเป็นกรอบและแนวทางในการจัดการศึกษา จุดมุ่งหมายที่สำคัญของแผน คือ การมุ่งเน้นโอกาส และความเสมอภาคทางการศึกษา การพัฒนาคุณภาพและมาตรฐานการศึกษา และการศึกษาเพื่อการมีงานทำและสร้างงานได้ แผนการศึกษาฯ ดังกล่าว สามารถตอบสนองบริบทเศรษฐกิจและสังคมของประเทศ และของโลกที่ขับเคลื่อนด้วยนวัตกรรมและความคิดสร้างสรรค์ รวมทั้งมีความเป็นพลวัต ภายใต้สังคมแห่งปัญญา สังคมแห่งการเรียนรู้ และการสร้างสภาพแวดล้อมที่เอื้อต่อการเรียนรู้

แผนการศึกษาแห่งชาติฉบับนี้ จะเป็นเสมือนหนึ่งแผนการพัฒนาด้านการศึกษา นำทางให้ระบบการศึกษาไทยสามารถพัฒนาศักยภาพ และขีดความสามารถที่มีอยู่ในตัวตนของประชากรทุกช่วงวัย โดยสนับสนุนให้ประชากรสามารถแสวงหาความรู้และเรียนรู้ได้ด้วยตนเองอย่างต่อเนื่อง ทั้งนี้เป้าหมายของการพัฒนาการศึกษา 5 ประการ ได้แก่ การเข้าถึง ความเท่าเทียม คุณภาพ ประสิทธิภาพ และการตอบโจทย์บริบทที่เปลี่ยนแปลง

วิสัยทัศน์ของแผนการศึกษาแห่งชาติ “คนไทยทุกคนได้รับการศึกษาและเรียนรู้ตลอดชีวิตอย่างมีคุณภาพ ดำรงชีวิตอย่างเป็นสุข สอดคล้องกับหลักปรัชญาของเศรษฐกิจพอเพียง และการเปลี่ยนแปลงของโลกศตวรรษที่ 21”

The National Education Plan; B.E. 2017 - 2036 is regarded as a long-term educational strategic plan for human resource development, which can be used by the concerned agencies as a framework and a guideline in their educational management. This plan aims at emphasizing opportunities and equity in education, in terms of educational quality, educational standards, including the education for employment and work opportunities. This education plan can also, under the Wisdom-Based Society, Lifelong Learning Society and Supportive Learning Environment, response to the country and the global socio-economic context driven by the dynamic innovation and creativity.

The educational plan, B.E. 2017 - 2036 acts as a Roadmap for the Thai Educational Development System, it would lead the development of education for all aged-group of people for them to increase their potential and capability in themselves by supporting mechanisms in knowledge searching and self-learning continuously. There are five goals in educational plan, namely, Access, Equity, Quality, Efficiency and Relevancy.

Vision of the National Education Plan is “All Thai people are provided with quality education and engage in lifelong learning as well as live happy lives on the basis of the principles of a sufficiency economy and global changes in the 21st century”.

การศึกษาตามแนวระบบโรงเรียน แบ่งระดับการศึกษาเป็น 4 ระดับ คือระดับก่อนประถมศึกษา ระดับประถมศึกษา ระดับมัธยมศึกษา และระดับอุดมศึกษา

ระดับก่อนประถมศึกษาเป็นการศึกษาในลักษณะของการอบรมเลี้ยงดู และพัฒนาความพร้อมของเด็กทั้งทางร่างกาย จิตใจ สติปัญญา อารมณ์ บุคลิกภาพ และสังคม เพื่อรับการศึกษาในระดับต่อไป

ระดับประถมศึกษาเป็นการศึกษาที่มุ่งวางรากฐานเพื่อให้ผู้เรียนได้พัฒนาคุณลักษณะที่พึงประสงค์ทั้งในด้านคุณธรรม จริยธรรม ความรู้ และความสามารถขั้นพื้นฐาน และให้สามารถคงการอ่านออก เขียนและคำนวณได้

มัธยมศึกษาแบ่งออกเป็น 2 ตอน คือ ระดับมัธยมศึกษาตอนต้น และระดับมัธยมศึกษาตอนปลาย

- ระดับมัธยมศึกษาตอนต้นเป็นการศึกษาที่มุ่งส่งเสริมให้ผู้เรียนได้พัฒนาคุณธรรม ความรู้ ความสามารถและทักษะต่อจากระดับประถมศึกษา ให้ผู้เรียนได้ค้นพบความต้องการ ความสนใจ และความถนัดของตนเอง ทั้งในด้านวิชาการและวิชาชีพ ตลอดจนมีความสามารถในการประกอบการงานและอาชีพตามควรแก่วัย

- ระดับมัธยมศึกษาตอนปลายเป็นการศึกษาที่มุ่งส่งเสริมให้ผู้เรียนได้ศึกษาตามความถนัดและความสนใจเพื่อเป็นพื้นฐานสำหรับการศึกษาต่อในระดับอุดมศึกษาหรือเพื่อให้เพียงพอแก่การประกอบการงานและอาชีพที่ตนถนัดทั้งอาชีพอิสระและรับจ้าง รวมทั้งส่งเสริมให้ผู้เรียนได้พัฒนาคุณธรรมจริยธรรมและทักษะทางสังคมที่จำเป็นสำหรับการประกอบการงานและอาชีพและการอยู่ร่วมกันในสังคมอย่างมีสันติสุข

The formal education through school system consisted of 4 levels: pre-elementary, elementary, secondary and higher levels.

Pre-elementary education aims to nurture and prepare physical, mental, intellectual and emotional skills to students for their further movement on to the elementary education.

Elementary level undergoes at least six years of elementary education as a compulsory education. Elementary education puts emphasis on developing desirable characteristics in from of morality, ethics, basic knowledge and basic literacy and numeracy skills in students.

Secondary level is divided into two parts; lower and upper secondary levels.

Lower secondary education offers a three-year course which is geared towards developing the students' ethics, knowledge, abilities and skills. It allows the students to explore their needs, areas of interests and aptitudes and enables them to meet their appropriate careers.

Upper secondary education is a three-year course as a fundamental stage for students who will proceed on to higher education. It also aims to prepare students to meet the labor market and to promote their entrepreneurship skills. There are two streams; vocational stream provides in vocational and technical colleges for the students who are good at skills while academic stream is offered in general education schools for students who are academically talented.

ระดับอุดมศึกษาเป็นการศึกษาหลังระดับมัธยมศึกษาตอนปลายแบ่งเป็น 3 ระดับ คือ การศึกษาระดับต่ำกว่าปริญญาตรี การศึกษาระดับปริญญาตรี และการศึกษาระดับสูงกว่าปริญญาตรี

Higher level is a post-secondary education which is divided into three levels: diploma, under graduate and graduate levels.

การจัดการศึกษาตามแนวระบบโรงเรียนอาจจัดเป็นการศึกษาประเภทต่าง ๆ ได้ตามความเหมาะสมและตามความต้องการของกลุ่มเป้าหมาย ชุมชน และประเทศ เช่น การฝึกหัดครู การศึกษาวิชาชีพ การศึกษาวิชาชีพพิเศษ การศึกษาวิชาชีพเฉพาะกิจหรือเฉพาะบุคคลบางกลุ่ม การศึกษาพิเศษ และการศึกษาของภิกษุ สามเณร นักบวช และบุคลากรทางศาสนา เป็นต้น การจัดการศึกษาประเภทต่าง ๆ เหล่านี้ไม่เพียงแต่จัดตามความเหมาะสมหรือเพื่อสนองความต้องการเฉพาะของกลุ่มเป้าหมายแต่ยังต้องคำนึงถึงการให้บุคคลได้พัฒนาทั้งในด้านคุณธรรม ความรู้ ความสามารถ และทักษะอย่างสมดุลควบคู่กันไปด้วย

The provision of formal education is flexible, depending on the different ability groups, school location and the nation's needs. There is vocational training for the students who are good at skills and who want to meet the labor market. Teacher training is for those who are interested in teaching. Special education is provided for the people who are disabled and difficult in learning. Welfare education is for the poor and remote rural students. Purposive education is offered based on the schools' potential and the nation's needs such as nursing, military and police cadet and transport and telecommunication as well.

พระราชบัญญัติการศึกษาแห่งชาติ พ.ศ. 2542 กำหนดให้ประชาชนทุกคนมีสิทธิได้รับการศึกษาขั้นพื้นฐานไม่น้อยกว่า 12 ปี โดยไม่เก็บค่าใช้จ่ายและได้กำหนดให้มีการศึกษาภาคบังคับจำนวน 9 ปี (ประถมศึกษาปีที่ 1 ถึงมัธยมศึกษาปีที่ 3) จากเดิมที่กำหนดไว้แค่ 6 ปี

The National Education Act of B.E. 2542 (1999). All individuals shall have equal rights to receive basic education provided by the State for the duration of at least 12 years, free of charge. Compulsory education shall be for nine years (grade 1- grade 9), formerly it was at least 6 years.

ตามพระราชบัญญัตินี้ได้จัดการศึกษาเป็น 3 รูปแบบ คือ การศึกษาในระบบการศึกษา นอกระบบ และการศึกษาตามอัธยาศัย

In this Act, there shall be three types of education: formal education, non-formal education and informal education.

การศึกษาในระบบมี 2 ระดับ

1. การศึกษาขั้นพื้นฐานประกอบด้วยการศึกษาก่อนระดับอุดมศึกษา ซึ่งแบ่งออกเป็น 3 ระดับ คือ ระดับก่อนประถมศึกษา ระดับประถมศึกษา และระดับมัธยมศึกษา

2. การศึกษาระดับอุดมศึกษาแบ่งเป็น 2 ระดับ คือ ระดับต่ำกว่าปริญญาตรี และระดับปริญญา

Formal education is divided into two levels:

1. Basic education; education levels before higher education, consists of 3 levels namely, pre-elementary level, elementary level and secondary level.

2. Higher education is divided into two levels; lower degree level and degree level.

ในปี พ.ศ. 2512 ได้กำหนดพระราชบัญญัติวิทยาลัยเอกชน พ.ศ. 2512 เพื่อให้เหมาะสมกับสภาวะทางสังคม อนุญาตให้เอกชนจัดตั้งสถาบันการศึกษาในระดับอุดมศึกษาได้ ต่อมาได้มีการปรับปรุงกฎหมายว่าด้วยวิทยาลัยเอกชนตาม พ.ร.บ. 2522 และ พ.ร.บ. 2535 เฉพาะบางมาตรา และเพื่อความเหมาะสมแก่สถานการณ์ปัจจุบันจึงประกาศใช้พระราชบัญญัติสถาบันอุดมศึกษาเอกชน พ.ศ. 2546 และยกเลิก พ.ร.บ. สถาบันอุดมศึกษาเอกชน พ.ศ. 2522 และ พ.ร.บ. สถาบันศึกษาเอกชน (ฉบับที่ 2) พ.ศ. 2535 แต่สถาบันอุดมศึกษาเอกชนยังคงมี 3 ประเภท คือ มหาวิทยาลัย สถาบัน และวิทยาลัย

In 1969, the Private College Act B.E. 2512 (1969) was enacted for social suitability so that the private sector can establish the institutes for higher education. Later, as a result of the revision on the Private College Law, the Private College Act B.E. 2522 (1979) was enacted as well as this Act B.E. 2535 (1992) (particularly in some articles). As for present situation suitability the Private College Act B.E. 2546 (2003) has been promulgated. Meanwhile, the Private Higher Education Act B.E. 2522 (1979) and the Private Higher Education Act (Section 2) B.E. 2535 (1992) were cancelled. According to this Act, the Private Higher Education Institutes are still divided into 3 types, namely universities, institutes and colleges.

สถิติในระดับอุดมศึกษาได้จากสำนักงานคณะกรรมการอุดมศึกษาโดยได้แสดงสถานภาพของจำนวนนิสิต นักศึกษา ผู้สำเร็จการศึกษา อาจารย์ และรายละเอียดอื่นๆ ทั้งนี้ไม่รวมโรงเรียนนายร้อยพระจุลจอมเกล้า โรงเรียนนายเรือ โรงเรียนนายเรืออากาศ โรงเรียนนายร้อยตำรวจ และสถาบันเทคโนโลยีแห่งเอเชีย

Statistics on higher education were obtained from Commission on Higher Education, that presented statistics data on student enrollments, graduates and teachers, etc., but excluded the Chulachomklao Royal Military Academy, Royal Navy Academy, Royal Airforce Academy, Police Academy and Asian Institute of Technology.

ตาราง 3.1 งบประมาณรายจ่ายด้านการศึกษา จำแนกตามลักษณะงานด้านการศึกษา ปีงบประมาณ พ.ศ. 2559 - 2568

Table 3.1 Education Expenditure by Function: Fiscal Years 2016 - 2025

(ล้านบาท Million Baht)

ปีงบประมาณ Fiscal year	รวมยอด Total	ลักษณะงานด้านการศึกษา Education function					
		ระดับมัธยมศึกษา[1] Secondary education	ระดับอุดมศึกษา Higher education	การศึกษาไม่กำหนดระดับ Not allocated by level of education	การบริการสนับสนุนการศึกษา Services and support to education	การวิจัยและการพัฒนาด้านการศึกษา Research and development of education	การศึกษาอื่น Other types of education
2559 (2016).....	**549,708.1**	388,080.8	106,829.1	9,214.5	25,386.7	0	20,197.0
2560 (2017).....	**536,732.0**	376,124.3	112,975.0	3,116.8	15,219.8	1,455.3	27,840.8
2561 (2018).....	**523,569.4**	325,295.8	108,340.9	3,780.4	47,466.3	6,964.1	31,721.9
2562 (2019).....	**510,427.0**	347,778.5	101,832.7	2,688.4	10,365.8	3,420.5	44,341.1
2563 (2020).....	**493,822.7**	341,669.8	100,653.0	2,447.1	10,804.4	779.0	37,469.4
2564 (2021).....	**482,764.5**	329,732.5	102,269.9	2,211.0	12,217.3	260.4	36,073.4
2565 (2022).....	**453,891.2**	306,697.9	103,869.2	2,183.6	8,795.9	192.9	32,151.7
2566 (2023).....	**451,833.7**	296,630.9	103,245.2	2,334.0	10,033.5	169.0	39,421.1
2567 (2024).....	**455,328.9**	293,674.1	105,665.5	5,109.5	10,611.2	78.4	40,190.2
2568 (2025).....	**477,391.8**	302,083.8	115,117.1	5,753.6	11,244.7	0	43,192.6

(1) รวมระดับก่อนประถมศึกษา และประถมศึกษา

Including in Pre-elementary and Elementary Education

ที่มา: สำนักงานปลัดกระทรวงศึกษาธิการ

Source: Office of the Permanent Secretary Ministry of Education

ตาราง 3.2 สถานศึกษาในระบบโรงเรียน จำแนกตามสังกัด

Table 3.2 Institution in The Formal School System by Jurisdiction

สังกัด	2563 (2020)		2564 (2021)		2565
	กทม. Bangkok	ภูมิภาค Other provinces	กทม. Bangkok	ภูมิภาค Other provinces	กทม. Bangkok
รวมยอด	**1,572**	**36,234**	**1,501**	**36,147**	**1,355**
กระทรวงศึกษาธิการ	1,017	33,609	946	33,499	798
สำนักงานคณะกรรมการส่งเสริมการศึกษาเอกชน [1]	771	3,342	702	3,287	556
สำนักงานคณะกรรมการการศึกษาขั้นพื้นฐาน	159	29,483	159	29,424	159
ประเภทสามัญศึกษา	156	29,386	156	29,327	156
ประเภทการศึกษาพิเศษ	2	46	2	46	2
ประเภทการศึกษาสงเคราะห์	1	51	1	51	1
สำนักงานคณะกรรมการการอาชีวศึกษา	87	783	85	787	83
อาชีวศึกษารัฐ	21	409	18	409	20
อาชีวศึกษาเอกชน	66	374	67	378	63
องค์การมหาชนขึ้นตรงรัฐมนตรีว่าการกระทรวงศึกษาธิการ	0	1	0	1	0
โรงเรียนมหิดลวิทยานุสรณ์	0	1	0	1	0
กระทรวงการอุดมศึกษา วิทยาศาสตร์ วิจัยและนวัตกรรม	86	170	86	170	87
โรงเรียนสาธิต [2]	22	79	22	79	23
สถาบันอุดมศึกษาของรัฐ	38	46	38	46	38
สถาบันอุดมศึกษาของเอกชน	26	45	26	45	26
กระทรวงมหาดไทย	0	1,751	0	1,775	0
กรมส่งเสริมการปกครองท้องถิ่น	0	1,738	0	1,762	0
สำนักการศึกษา เมืองพัทยา	0	13	0	13	0
กระทรวงการพัฒนาสังคมและความมั่นคงของมนุษย์	1	1	1	1	1
กรมกิจการเด็กและเยาวชน	1	1	1	1	1
กรุงเทพมหานคร	438	0	438	0	438
สำนักการศึกษา	437	0	437	0	437
มหาวิทยาลัยนวมินทราธิราช	1	0	1	0	1

ในกรุงเทพมหานครและส่วนภูมิภาค ปีการศึกษา 2563 - 2567

in Bangkok and Other Provinces: Academic Years 2020 - 2024

(2022)	2566 (2023)		2567 (2024)		Jurisdiction
ภูมิภาค Other provinces	กทม. Bangkok	ภูมิภาค Other provinces	กทม. Bangkok	ภูมิภาค Other provinces	
36,169	**1,477**	**35,894**	**1,446**	**53,584**	**Total**
33,519	923	33,233	909	32,983	Ministry of Education
3,436	683	3,285	672	3,274	Office of the Private Education Commission [1]
29,290	159	29,153	159	28,910	Office of the Basic Education Commission
29,192	156	29,053	156	28,807	General education
47	2	49	1	52	Special education
51	1	51	2	51	Welfare education
792	81	794	78	799	Office of Vocational Education Commission
411	21	412	21	412	Public vocational school
381	60	382	57	387	Private vocational school
1	0	1	0	0	Organizations under the Supervision of the Ministry of Education
1	0	1	0	1	Mahidol Wittayanusorn School
155	87	155	74	189	Ministry of Higher Education, Science, Research and Innovation
65	23	65	26	83	Demonstration School[2]
46	38	46	23	60	Public Institutions of Higher Education
44	26	44	25	46	Private Institutions of Higher Education
1,790	0	1,798	0	19,707	Ministry of Interior
1,777	0	1,785	0	19,694	Department of Local Administration
13	0	13	0	13	Bureau of Pattaya Educational
1	1	1	1	1	Ministry of Social Development and Human Security
1	1	1	1	1	Department of Children and Youth
0	438	0	438	0	Bangkok
0	437	0	437	0	Department of Education
0	1	0	1	0	Navamindradhiraj University

ตาราง 3.2 สถานศึกษาในระบบโรงเรียน จำแนกตามสังกัด

Table 3.2 Institution in The Formal School System by Jurisdiction

สังกัด	2563 (2020)		2564 (2021)		2565
	กทม. Bangkok	ภูมิภาค Other provinces	กทม. Bangkok	ภูมิภาค Other provinces	กทม. Bangkok
กระทรวงสาธารณสุข	2	37	2	37	2
สถาบันพระบรมราชชนก	2	37	2	37	2
กระทรวงคมนาคม	1	1	1	1	1
กระทรวงกลาโหม	13	3	13	3	14
กระทรวงวัฒนธรรม	2	16	2	16	2
สถาบันบัณฑิตพัฒนศิลป์	1	2	1	2	1
วิทยาลัยนาฏศิลป	0	12	0	12	0
วิทยาลัยช่างศิลป	1	2	1	2	1
กระทรวงการท่องเที่ยวและกีฬา	0	28	0	28	0
โรงเรียนกีฬา	0	11	0	11	0
มหาวิทยาลัยการกีฬาแห่งชาติ	0	17	0	17	0
สำนักงานพระพุทธศาสนาแห่งชาติ	11	397	11	396	11
องค์กรในกำกับขึ้นตรงนายกรัฐมนตรี	1	221	1	221	1
กองบัญชาการตำรวจตระเวนชายแดน	0	220	0	220	0
โรงเรียนนายร้อยตำรวจ	0	1	0	1	0
วิทยาลัยพยาบาลตำรวจ	1	0	1	0	1

(1) จำนวนโรงเรียนในประเภทสามัญศึกษาและอาชีวศึกษาของสำนักงานคณะกรรมการส่งเสริมการศึกษาเอกชน มีการนับซ้ำ เนื่องจากมีบางโรงเรียนเปิดสอนมากกว่าหนึ่งประเภทการศึกษา

(2) โรงเรียนสาธิต จะไม่นับจำนวนเข้ากับผลรวมของสถาบันศึกษาภายใต้สังกัดกระทรวงการอุดมศึกษา วิทยาศาสตร์ วิจัยและนวัตกรรม เพราะเป็นคณะหนึ่งของมหาวิทยาลัย ไม่ใช่สถานศึกษา

ที่มา: สำนักงานปลัดกระทรวงศึกษาธิการ

ในกรุงเทพมหานครและส่วนภูมิภาค ปีการศึกษา 2563 - 2567 (ต่อ)

in Bangkok and Other Provinces: Academic Years 2020 - 2024 (Cont.)

(2022)	2566 (2023)		2567 (2024)		Jurisdiction
ภูมิภาค Other provinces	กทม. Bangkok	ภูมิภาค Other provinces	กทม. Bangkok	ภูมิภาค Other provinces	
37	2	37	1	38	Ministry of Public Health
37	2	37	1	38	Praborommarajchanok Institute
1	1	1	1	1	Ministry of Transport
3	13	3	13	3	Ministry of Defence
16	2	16	1	15	Ministry of Culture
2	1	2	0	1	Bunditpatanasilpa Institute
12	0	12	0	12	Colleges of Dramatic Arts
2	1	2	1	2	Colleges of Fine Arts
28	0	28	0	28	Ministry of Tourism and Sports
11	0	11	0	11	Sport Schools
17	0	17	0	17	Thailand National Sports University
396	9	399	7	397	National Office of Buddhism
223	1	223	1	222	Organizations Under the Prime Minister
222	0	222	0	222	Border Patrol Police General Headquarters
1	0	1	0	0	Police Cadet Academy
0	1	0	1	0	Police College of Nursing

(1) There is some redundant information with the number of schools that open for both general and vocational education.

(2) The number of institutions under Ministry of Higher Education, Science, Research and Innovation not includes the number of demonstration schools because the demonstration schools are considered the department of universities instead of the institutions.

Source: Office of the Permanent Secretary Ministry of Education

ตาราง 3.3 ครูหรืออาจารย์ในระบบโรงเรียน จำแนกตามสังกัด

Table 3.3 Teachers in The Formal School System by Jurisdiction

สังกัด	2563 (2020)		2564 (2021)		2565
	กทม. Bangkok	ภูมิภาค Other provinces	กทม. Bangkok	ภูมิภาค Other provinces	กทม. Bangkok
รวมยอด	**84,869**	**580,551**	**84,743**	**549,405**	**66,799**
กระทรวงศึกษาธิการ	40,265	509,757	39,743	478,330	28,286
สำนักงานคณะกรรมการส่งเสริมการศึกษาเอกชน [1]	22,405	99,512	23,147	83,088	12,834
สำนักงานคณะกรรมการการศึกษาขั้นพื้นฐาน	13,182	360,596	13,182	360,596	12,172
ประเภทสามัญศึกษา	12,971	356,122	12,971	356,122	11,986
ประเภทการศึกษาพิเศษ	70	1,946	70	1,946	90
ประเภทการศึกษาสงเคราะห์	141	2,528	141	2,528	96
สำนักงานคณะกรรมการการอาชีวศึกษา	4,678	49,495	3,414	34,495	3,280
อาชีวศึกษารัฐ	1,925	40,219	1,146	26,098	1,026
อาชีวศึกษาเอกชน	2,753	9,276	2,268	8,397	2,254
องค์การมหาชนขึ้นตรงรัฐมนตรีว่าการกระทรวงศึกษาธิการ	0	154	0	151	0
โรงเรียนมหิดลวิทยานุสรณ์	0	154	0	151	0
กระทรวงการอุดมศึกษา วิทยาศาสตร์ วิจัยและนวัตกรรม	28,209	58,918	28,303	58,922	22,588
โรงเรียนสาธิต [2]	1,830	2,539	1,924	2,543	1,877
สถาบันอุดมศึกษาของรัฐ	19,242	49,879	19,242	49,879	13,459
สถาบันอุดมศึกษาของเอกชน	7,137	6,500	7,137	6,500	7,252
กระทรวงมหาดไทย	0	835	0	835	0
กรมส่งเสริมการปกครองท้องถิ่น	0	118	0	118	0
สำนักการศึกษา เมืองพัทยา	0	717	0	717	0
กระทรวงการพัฒนาสังคมและความมั่นคงของมนุษย์	10	7	10	7	10
กรมกิจการเด็กและเยาวชน	10	7	10	7	10
กรุงเทพมหานคร	14,714	0	15,024	0	14,391
สำนักการศึกษา	14,225	0	14,535	0	13,902
มหาวิทยาลัยนวมินทราธิราช	489	0	489	0	489

ในกรุงเทพมหานครและส่วนภูมิภาค ปีการศึกษา 2563 - 2567

in Bangkok and Other Provinces: Academic Years 2020 - 2024

(2022)	2566 (2023)		2567 (2024)		Jurisdiction
ภูมิภาค Other provinces	กทม. Bangkok	ภูมิภาค Other provinces	กทม. Bangkok	ภูมิภาค Other provinces	
734,428	**83,246**	**749,858**	**73,247**	**578,770**	**Total**
614,890	45,390	630,712	33,041	450,252	Ministry of Education
88,739	30,235	107,404	22,630	83,007	Office of the Private Education Commission [(1)]
490,345	12,132	489,442	6,846	331,934	Office of the Basic Education Commission
485,765	11,986	485,765	6,665	327,479	General education
2,550	50	1,647	154	2,038	Special education
2,030	96	2,030	27	2,417	Welfare education
35,727	3,023	33,787	3,565	35,311	Office of Vocational Education Commission
26,764	1,124	25,679	1,288	25,649	Public vocational school
8,963	1,899	8,108	2,277	9,662	Private vocational school
79	0	79	0	88	Organizations under the Supervision of the Ministry of Education
79	0	79	0	88	Mahidol Wittayanusorn School
53,381	22,588	53,381	24,686	34,463	Ministry of Higher Education, Science, Research and Innovation
1,469	1,877	1,469	2,145	3,016	Demonstration School[(2)]
46,432	13,459	46,432	16,241	26,904	Public Institutions of Higher Education
5,480	7,252	5,480	6,300	4,543	Private Institutions of Higher Education
56,568	0	55,209	0	83,920	Ministry of Interior
55,871	0	54,512	0	83,256	Department of Local Administration
697	0	697	0	664	Bureau of Pattaya Educational
7	10	7	0	8	Ministry of Social Development and Human Security
7	10	7	0	8	Department of Children and Youth
0	13,820	0	14,748	0	Bangkok
0	13,331	0	14,201	0	Department of Education
0	489	0	547	0	Navamindradhiraj University

ตาราง 3.3 ครูหรืออาจารย์ในระบบโรงเรียน จำแนกตามสังกัด

Table 3.3 Teachers in The Formal School System by Jurisdiction

สังกัด	2563 (2020)		2564 (2021)		2565
	กทม. Bangkok	ภูมิภาค Other provinces	กทม. Bangkok	ภูมิภาค Other provinces	กทม. Bangkok
กระทรวงสาธารณสุข	104	1,941	104	1,941	104
สถาบันพระบรมราชชนก	104	1,941	104	1,941	104
กระทรวงคมนาคม	183	38	183	38	183
กระทรวงกลาโหม	1,036	541	1,036	541	1,024
กระทรวงวัฒนธรรม	87	834	103	967	90
สถาบันบัณฑิตพัฒนศิลป์	16	52	25	71	19
วิทยาลัยนาฏศิลป	0	728	0	841	0
วิทยาลัยช่างศิลป	71	54	78	55	71
กระทรวงการท่องเที่ยวและกีฬา	0	1,236	0	1,236	0
โรงเรียนกีฬา	0	511	0	511	0
มหาวิทยาลัยการกีฬาแห่งชาติ	0	725	0	725	0
สำนักงานพระพุทธศาสนาแห่งชาติ	223	4,045	199	4,189	85
องค์กรในกำกับขึ้นตรงนายกรัฐมนตรี	38	2,399	38	2,399	38
กองบัญชาการตำรวจตระเวนชายแดน	0	2,282	0	2,282	0
โรงเรียนนายร้อยตำรวจ	0	117	0	117	0
วิทยาลัยพยาบาลตำรวจ	38	0	38	0	38

(1) จำนวนโรงเรียนในประเภทสามัญศึกษาและอาชีวศึกษาของสำนักงานคณะกรรมการส่งเสริมการศึกษาเอกชน มีการนับซ้ำ เนื่องจากมีบางโรงเรียนเปิดสอนมากกว่าหนึ่งประเภทการศึกษา

(2) โรงเรียนสาธิต จะไม่นับจำนวนเข้ากับผลรวมของสถาบันศึกษาภายใต้สังกัดกระทรวงการอุดมศึกษา วิทยาศาสตร์ วิจัยและนวัตกรรม เพราะเป็นคณะหนึ่งของมหาวิทยาลัย ไม่ใช่สถานศึกษา

ที่มา: สำนักงานปลัดกระทรวงศึกษาธิการ

ในกรุงเทพมหานครและส่วนภูมิภาค ปีการศึกษา 2563 - 2567 (ต่อ)

in Bangkok and Other Provinces: Academic Years 2020 - 2024 (Cont.)

(2022)	2566 (2023)		2567 (2024)		Jurisdiction
ภูมิภาค Other provinces	กทม. Bangkok	ภูมิภาค Other provinces	กทม. Bangkok	ภูมิภาค Other provinces	
1,941	82	2,472	54	3,648	Ministry of Public Health
1,941	82	2,472	54	3,648	Praborommarajchanok Institute
38	158	114	70	78	Ministry of Transport
541	997	541	499	107	Ministry of Defence
889	90	889	60	885	Ministry of Culture
59	19	59	0	113	Bunditpatanasilpa Institute
769	0	769	0	719	Colleges of Dramatic Arts
61	71	61	60	53	Colleges of Fine Arts
1,296	0	1,230	0	1,183	Ministry of Tourism and Sports
493	0	518	0	517	Sport Schools
803	0	712	0	666	Thailand National Sports University
2,558	73	2,779	48	1,811	National Office of Buddhism
2,319	38	2,524	41	2,415	Organizations Under the Prime Minister
2,202	0	2,428	0	2,415	Border Patrol Police General Headquarters
117	0	96	0	0	Police Cadet Academy
0	38	0	41	0	Police College of Nursing

(1) There is some redundant information with the number of schools that open for both general and vocational education.

(2) The number of institutions under Ministry of Higher Education, Science, Research and Innovation not includes the number of demonstration schools because the demonstration schools are considered the department of universities instead of the institutions.

Source: Office of the Permanent Secretary Ministry of Education

ตาราง 3.4 นักเรียน นิสิต และนักศึกษาในระบบโรงเรียน จำแนกตามสังกัด

Table 3.4 Students in The Formal School System by Jurisdiction

สังกัด	2563 (2020)		2564 (2021)		2565
	กทม. Bangkok	ภูมิภาค Other provinces	กทม. Bangkok	ภูมิภาค Other provinces	กทม. Bangkok
รวมยอด	**1,643,860**	**10,945,564**	**1,651,556**	**10,965,986**	**1,598,687**
กระทรวงศึกษาธิการ	687,323	9,105,310	705,070	9,135,458	444,890
สำนักงานคณะกรรมการส่งเสริมการศึกษาเอกชน[1]	325,750	1,836,443	348,857	1,849,067	327,072
สำนักงานคณะกรรมการการศึกษาขั้นพื้นฐาน	255,874	6,344,871	255,933	6,356,266	25,561
ประเภทสามัญศึกษา	254,403	6,300,689	254,499	6,312,996	23,436
ประเภทการศึกษาพิเศษ	297	11,917	242	12,027	930
ประเภทการศึกษาสงเคราะห์	1,174	32,265	1,192	31,243	1,195
สำนักงานคณะกรรมการการอาชีวศึกษา	105,699	923,281	100,280	929,404	92,257
อาชีวศึกษารัฐ	29,080	666,821	26,905	666,720	24,926
อาชีวศึกษาเอกชน	76,619	256,460	73,375	262,684	67,331
องค์การมหาชนขึ้นตรงรัฐมนตรีว่าการกระทรวงศึกษาธิการ	0	715	0	721	0
โรงเรียนมหิดลวิทยานุสรณ์	0	715	0	721	0
กระทรวงการอุดมศึกษา วิทยาศาสตร์ วิจัยและนวัตกรรม	671,246	979,981	671,246	979,981	886,160
โรงเรียนสาธิต[2]	24,376	43,896	24,376	43,896	23,800
สถาบันอุดมศึกษาของรัฐ	467,038	862,558	467,038	862,558	680,465
สถาบันอุดมศึกษาของเอกชน	179,832	73,527	179,832	73,527	181,895
กระทรวงมหาดไทย	0	748,956	0	742,073	0
กรมส่งเสริมการปกครองท้องถิ่น	0	733,669	0	727,874	0
สำนักการศึกษา เมืองพัทยา	0	15,287	0	14,199	0
กระทรวงการพัฒนาสังคมและความมั่นคงของมนุษย์	58	20	58	20	58
กรมกิจการเด็กและเยาวชน	58	20	58	20	58
กรุงเทพมหานคร	273,249	0	263,486	0	255,977
สำนักการศึกษา	271,402	0	261,160	0	253,515
มหาวิทยาลัยนวมินทราธิราช	1,847	0	2,326	0	2,462

ในกรุงเทพมหานครและส่วนภูมิภาค ปีการศึกษา 2563 - 2567

in Bangkok and Other Provinces: Academic Years 2020 - 2024

(2022)	2566 (2023)		2567 (2024)		Jurisdiction
ภูมิภาค Other provinces	กทม. Bangkok	ภูมิภาค Other provinces	กทม. Bangkok	ภูมิภาค Other provinces	
11,036,644	**1,726,009**	**10,804,990**	**1,702,264**	**10,712,117**	**Total**
9,302,372	657,757	8,946,034	646,325	8,751,121	Ministry of Education
1,770,152	319,980	1,754,972	310,940	1,723,322	Office of the Private Education Commission[1]
6,600,507	248,493	6,301,565	248,246	6,162,738	Office of the Basic Education Commission
6,558,210	246,900	6,259,605	246,541	6,119,694	General education
11,330	311	12,098	1,377	30,846	Special education
30,967	1,282	29,862	328	12,198	Welfare education
930,990	89,284	888,775	87,139	865,061	Office of Vocational Education Commission
664,038	24,004	623,871	23,343	598,673	Public vocational school
266,952	65,280	264,904	63,796	266,388	Private vocational school
					Organizations under the Supervision of the
723	0	722	0	722	Ministry of Education
723	0	722	0	722	Mahidol Wittayanusorn School
					Ministry of Higher Education, Science,
902,540	800,798	1,018,418	796,951	1,141,832	Research and Innovation
45,932	24,366	47,255	27,686	52,816	Demonstration School[2]
757,375	605,487	865,491	600,343	947,341	Public Institutions of Higher Education
99,233	170,945	105,672	168,922	141,675	Private Institutions of Higher Education
726,571	0	729,509	0	728,709	Ministry of Interior
712,537	0	715,224	0	1,298,905	Department of Local Administration
14,034	0	14,285	0	14,238	Bureau of Pattaya Educational
7	48	58	0	111	Ministry of Social Development and Human Security
7	48	58	0	111	Department of Children and Youth
0	256,110	0	253,667	1,841	Bangkok
0	253,554	0	252,740	0	Department of Education
0	2,556	0	927	1,841	Navamindradhiraj University

ตาราง 3.4 นักเรียน นิสิต และนักศึกษาในระบบโรงเรียน จำแนกตามสังกัด

Table 3.4 Students in The Formal School System by Jurisdiction

สังกัด	2563 (2020)		2564 (2021)		2565
	กทม. Bangkok	ภูมิภาค Other provinces	กทม. Bangkok	ภูมิภาค Other provinces	กทม. Bangkok
กระทรวงสาธารณสุข	870	18,287	870	18,406	870
สถาบันพระบรมราชชนก	870	18,287	870	18,406	870
กระทรวงคมนาคม	1,879	870	1,740	804	1,492
กระทรวงกลาโหม	6,967	3,246	6,863	2,463	7,106
กระทรวงวัฒนธรรม	864	10,119	896	9,439	915
สถาบันบัณฑิตพัฒนศิลป์	428	1,059	400	1,016	416
วิทยาลัยนาฏศิลป	0	8,796	0	8,160	0
วิทยาลัยช่างศิลป	436	264	496	263	499
กระทรวงการท่องเที่ยวและกีฬา	0	18,361	0	18,208	0
โรงเรียนกีฬา	0	4,634	0	4,664	0
มหาวิทยาลัยการกีฬาแห่งชาติ	0	13,727	0	13,544	0
สำนักงานพระพุทธศาสนาแห่งชาติ	1,126	33,082	1,053	31,346	938
องค์กรในกำกับขึ้นตรงนายกรัฐมนตรี	278	27,332	274	27,788	281
กองบัญชาการตำรวจตระเวนชายแดน	0	26,577	0	27,011	0
โรงเรียนนายร้อยตำรวจ	0	755	0	777	0
วิทยาลัยพยาบาลตำรวจ	278	0	274	0	281

(1) จำนวนโรงเรียนในประเภทสามัญศึกษาและอาชีวศึกษาของสำนักงานคณะกรรมการส่งเสริมการศึกษาเอกชน มีการนับซ้ำ เนื่องจากมีบางโรงเรียนเปิดสอนมากกว่าหนึ่งประเภทการศึกษา

(2) โรงเรียนสาธิต จะไม่นับจำนวนเข้ากับผลรวมของสถาบันศึกษาภายใต้สังกัดกระทรวงการอุดมศึกษา วิทยาศาสตร์ วิจัยและนวัตกรรม เพราะเป็นคณะหนึ่งของมหาวิทยาลัย ไม่ใช่สถานศึกษา

ที่มา: สำนักงานปลัดกระทรวงศึกษาธิการ

ในกรุงเทพมหานครและส่วนภูมิภาค ปีการศึกษา 2563 - 2567 (ต่อ)

in Bangkok and Other Provinces: Academic Years 2020 - 2024 (Cont.)

(2022)	2566 (2023)		2567 (2024)		Jurisdiction
ภูมิภาค Other provinces	กทม. Bangkok	ภูมิภาค Other provinces	กทม. Bangkok	ภูมิภาค Other provinces	
18,406	976	19,366	160	5,705	Ministry of Public Health
18,406	976	19,366	160	5,705	Praborommarajchanok Institute
763	1,245	762	1,300	726	Ministry of Transport
2,419	6,949	2,375	2,959	1,590	Ministry of Defence
8,668	915	8,668	379	8,188	Ministry of Culture
938	416	938	0	1,284	Bunditpatanasilpa Institute
7,507	0	7,507	0	6,642	Colleges of Dramatic Arts
223	499	223	379	262	Colleges of Fine Arts
17,758	0	15,580	0	15,499	Ministry of Tourism and Sports
4,237	0	4,060	0	4,275	Sport Schools
13,521	0	11,520	0	11,224	Thailand National Sports University
29,482	938	29,482	254	30,576	National Office of Buddhism
27,658	273	34,738	269	26,219	Organizations Under the Prime Minister
26,850	0	33,736	0	26,219	Border Patrol Police General Headquarters
808	0	1,002	0	0	Police Cadet Academy
0	273	0	269	0	Police Nursing College

(1) There is some redundant information with the number of schools that open for both general and vocational education.

(2) The number of institutions under Ministry of Higher Education, Science, Research and Innovation not includes the number of demonstration schools because the demonstration schools are considered the department of universities instead of the institutions.

Source: Office of the Permanent Secretary Ministry of Education

ตาราง 3.5 จำนวนและร้อยละของนักเรียน นิสิต นักศึกษาในระบบโรงเรียนต่อประชากรในวัยเรียน จำแนกตามระดับการศึกษา ชั้นเรียน และเพศ ปีการศึกษา 2567

Table 3.5 Number of Students in The Formal School System as a Percentage of Schools-age Population by Level of Education, Grade and Sex: Academic Year 2024

ระดับการศึกษา/ชั้นเรียน	จำนวนนักเรียน Number of Students			ประชากรในวัยเรียน[1] School-age population	ร้อยละของนักเรียนต่อประชากรในวัยเรียน[2] Students as a percentage of school-age population	Level of education/Grade
	รวมยอด Total	ชาย Male	หญิง Female			
รวมยอด (ไม่รวมระดับสูงกว่าปริญญาตรี)...	**11,777,409**	**5,848,045**	**5,929,364**	**14,397,119**	**81.80**	**Total (Excluding graduate degree)**
ก่อนประถมศึกษา.....	1,453,060	743,723	709,337	1,863,495	77.97	Pre-elementary education
อนุบาล 1 (หลักสูตร 3 ปีของ สช.).....	247,366	125,827	121,539	584,477	42.32	Kindergarten 1 (3 yr. course for private schools)
อนุบาล 2 (สช.)/ อนุบาล 1.....	561,893	287,310	274,583	615,488	91.29	Kindergarten 2 (3 yr. course for private schools)/ Kindergarten 1 (2 yr. course for public schools)
อนุบาล 3 (สช.)/ อนุบาล 2.....	643,801	330,586	313,215	663,530[3]	97.03	Kindergarten 3 (3 yr. course for private schools)/ Kindergarten 2 (2 yr. course for public schools)
เด็กเล็ก.....	0	0	0		0.02	Pre-primary
ประถมศึกษา.....	4,437,564	2,287,576	2,149,988	4,540,158	97.74	Elementary education
ประถมศึกษาปีที่ 1.....	710,770	367,311	343,459	704,135	100.94	Grade 1
ประถมศึกษาปีที่ 2.....	704,672	362,723	341,949	711,344	99.06	Grade 2
ประถมศึกษาปีที่ 3.....	718,948	369,800	349,148	740,837	97.05	Grade 3
ประถมศึกษาปีที่ 4.....	739,927	381,545	358,382	781,124	94.73	Grade 4
ประถมศึกษาปีที่ 5.....	756,744	390,420	366,324	779,190	97.12	Grade 5
ประถมศึกษาปีที่ 6.....	806,503	415,777	390,726	823,528	97.93	Grade 6
มัธยมศึกษา.....	4,271,447	2,120,693	2,150,754	4,761,041	89.72	Secondary education
มัธยมศึกษาตอนต้น.....	2,258,672	1,147,537	1,111,135	2,362,563	95.60	Lower secondary education
มัธยมศึกษาปีที่ 1.....	805,564	414,156	391,408	802,354	100.40	Grade 7
มัธยมศึกษาปีที่ 2.....	737,514	374,891	362,623	771,496	95.60	Grade 8
มัธยมศึกษาปีที่ 3.....	715,594	358,490	357,104	788,713	90.73	Grade 9

ตาราง 3.5 จำนวนและร้อยละของนักเรียน นิสิต นักศึกษาในระบบโรงเรียนต่อประชากรในวัยเรียน จำแนกตามระดับการศึกษา ชั้นเรียน และเพศ ปีการศึกษา 2567 (ต่อ)

Table 3.5 Number of Students in The Formal School System as a Percentage of Schools-age Population by Level of Education, Grade and Sex: Academic Year 2024 (Cont.)

ระดับการศึกษา/ชั้นเรียน	นักเรียน Students			ประชากรในวัยเรียน[1] School-age population	ร้อยละของนักเรียนต่อประชากรในวัยเรียน[2] Students as a percentage of school-age population	Level of education/Grade
	รวมยอด Total	ชาย Male	หญิง Female			
มัธยมศึกษาตอนปลาย.....	2,012,775	973,156	1,039,619	2,398,478	83.92	Upper secondary education
มัธยมศึกษาปีที่ 4/ ปวช. 1.....	691,515	337,726	353,789	791,481	87.37	Grade 10
มัธยมศึกษาปีที่ 5/ ปวช. 2.....	647,747	307,382	340,365	807,313	80.23	Grade 11
มัธยมศึกษาปีที่ 6/ ปวช. 3.....	673,513	328,048	345,465	799,684	84.22	Grade 12
อุดมศึกษา.....	1,778,267	767,667	1,010,600	n.a.	n.a.	Higher education
ปริญญาตรีและต่ำกว่า.....	1,615,338	696,053	919,285	3,232,425	49.97	Undergraduate degree and below
อุดมศึกษาปีที่ 1.....	552,301	252,168	300,133	809,818	68.20	Higher education 1st yr.
อุดมศึกษาปีที่ 2-4.....	1,063,037	443,885	619,152	2,422,607	43.88	Higher education 2nd-4th yr.
อุดมศึกษา [4].....	212,279	95,218	117,061	n.a.	n.a.	Higher education[4]
สูงกว่าปริญญาตรี.....	162,929	71,614	91,315	n.a.	n.a.	Graduate degree
ประกาศนียบัตรบัณฑิต.....	9,275	2,925	6,350	n.a.	n.a.	Graduate diploma
ปริญญาโท.....	117,129	50,747	66,382	n.a.	n.a.	Master degree
ประกาศนียบัตรบัณฑิตชั้นสูง.....	2,239	990	1,249	n.a.	n.a.	Higher graduate diploma
ปริญญาเอก.....	34,286	16,952	17,334	n.a.	n.a.	Doctorate degree

(1) ข้อมูลจากสำนักบริหารการทะเบียน กรมการปกครอง ธ.ค. 2566
Department of Provincal Administration, Ministry of Interior: December 2023

(2) ร้อยละของนักเรียนต่อประชากรในวัยเรียนในช่วงอายุเดียวกัน บางชั้นปี เกิน 100% เนื่องจากเป็นการคำนวณอัตราการเข้าเรียนอย่างหยาบ ซึ่งจำนวนนักเรียนมากกว่าจำนวนประชากร
Number of students as a percentage of population in same aged in some cases, enrolment rate is over 100% because it's the gross enrollment, the number of students is greater than the number of school-age population.

(3) รวมประชากรในวัยเรียนระดับอนุบาล 3 (สช.)/อนุบาล 2 และเด็กเล็ก
Total of School-age population in Kindergarten 2 (2 yr. course for public schools) and Pre-primary

(4) จำนวนนักเรียน นักศึกษา ช่วงอายุต่ำกว่า 3 ขวบ และมากกว่า 21 ปี ไม่นำไปคำนวณเป็นสัดส่วนนักเรียนต่อประชากร
Excluding students aged under 3 years and upper 21 years old.

ที่มา: สำนักงานปลัดกระทรวงศึกษาธิการ

Source: Office of the Permanent Secretary Ministry of Education

ตาราง 3.6 นักเรียน นิสิต และนักศึกษาในระบบโรงเรียน

Table 3.6 Students in The Formal School System

ระดับการศึกษา/ชั้นเรียน	2565 (2022)					2566 (2023)		
	รวมยอด Total	ประเภทสามัญศึกษา General education type	ประเภทอาชีวศึกษา Vocational education type	ประเภทสาขาวิชาอื่น Other types of education	ประเภทปริญญาตรีและสูงกว่า Undergraduate degree and higher	รวมยอด Total	ประเภทสามัญศึกษา General education type	ประเภทอาชีวศึกษา Vocational education type
รวมยอด.....	**12,485,783**	**9,766,561**	**1,026,311**	**2,228**	**1,690,683**	**12,550,957**	**9,741,965**	**1,010,393**
ก่อนประถมศึกษา.....	1,507,912	1,507,912	0	0	0	1,566,334	1,566,334	0
เตรียมอนุบาล (สช.).....	17,737	17,737	0	0	0	22,003	22,003	0
อนุบาล 1 (หลักสูตร 3 ปี ของ สช.).....	217,393	217,393	0	0	0	287,563	287,563	0
อนุบาล 2 (สช.)/ อนุบาล 1.....	619,385	619,385	0	0	0	608,493	608,493	0
อนุบาล 3 (สช.)/ อนุบาล 2.....	653,279	653,279	0	0	0	648,144	648,144	0
เด็กเล็ก.....	118	118	0	0	0	131	131	0
ประถมศึกษา.....	4,616,041	4,616,041	0	0	0	4,545,585	4,545,585	0
ประถมศึกษาปีที่ 1.....	727,745	727,745	0	0	0	712,091	712,091	0
ประถมศึกษาปีที่ 2.....	744,959	744,959	0	0	0	721,066	721,066	0
ประถมศึกษาปีที่ 3.....	759,149	759,149	0	0	0	740,103	740,103	0
ประถมศึกษาปีที่ 4.....	812,741	812,741	0	0	0	757,679	757,679	0
ประถมศึกษาปีที่ 5.....	808,773	808,773	0	0	0	810,115	810,115	0
ประถมศึกษาปีที่ 6.....	762,674	762,674	0	0	0	804,531	804,531	0
มัธยมศึกษา.....	4,305,693	3,642,608	662,206	879	0	4,267,112	3,630,046	636,294
มัธยมศึกษาตอนต้น.....	2,275,407	2,275,407	0	0	0	2,235,126	2,235,126	0
มัธยมศึกษาปีที่ 1.....	768,640	768,640	0	0	0	760,775	760,775	0
มัธยมศึกษาปีที่ 2.....	756,016	756,016	0	0	0	746,924	746,924	0
มัธยมศึกษาปีที่ 3.....	750,751	750,751	0	0	0	727,427	727,427	0

จำแนกตามระดับการศึกษา ชั้นเรียน และประเภทการศึกษา ปีการศึกษา 2565 - 2567

by Level of Education, Grade and Type of Education: Academic Years 2022 - 2024

2567 (2024)							
ประเภทสาขาวิชาอื่น Other types of education	ปริญญาตรีและสูงกว่า Undergraduate degree and higher	รวมยอด Total	ประเภทสามัญศึกษา General education type	ประเภทอาชีวศึกษา Vocational education type	ประเภทสาขาวิชาอื่น Other types of education	ปริญญาตรีและสูงกว่า Undergraduate degree and higher	Leve of education/Gradel
2,093	**1,796,506**	**12,173,886**	**9,569,588**	**970,171**	**2,935**	**1,631,192**	**Total**
0	0	1,474,329	1,474,329	0	0	0	Pre-elementary education
0	0	21,269	21,269	0	0	0	Pre-kindergarten (Course for private schools)
0	0	247,366	247,366	0	0	0	Kindergarten 1 (3 yr. course for private schools)
0	0	561,893	561,893	0	0	0	Kindergarten 2 (3 yr. course for private schools)/ Kindergarten 1 (2 yr. course for public schools)
0	0	643,801	643,801	0	0	0	Kindergarten 3 (3 yr. course for private schools)/ Kindergarten 2 (2 yr. course for public schools)
0	0	0	0	0	0	0	Pre-primary
0	0	4,437,564	4,437,564	0	0	0	Elementary education
0	0	710,770	710,770	0	0	0	Grade 1
0	0	704,672	704,672	0	0	0	Grade 2
0	0	718,948	718,948	0	0	0	Grade 3
0	0	739,927	739,927	0	0	0	Grade 4
0	0	756,744	756,744	0	0	0	Grade 5
0	0	806,503	806,503	0	0	0	Grade 6
772	0	4,271,447	3,657,695	612,962	790	0	Secondary education
0	0	2,258,672	2,258,672	0	0	0	Lower secondary education
0	0	805,564	805,564	0	0	0	Grade 7
0	0	737,514	737,514	0	0	0	Grade 8
0	0	715,594	715,594	0	0	0	Grade 9

ตาราง 3.6 นักเรียน นิสิต และนักศึกษาในระบบโรงเรียน

Table 3.6 Students in The Formal School System

ระดับการศึกษา/ชั้นเรียน	2565 (2022)					2566 (2023)		
	รวมยอด Total	ประเภทสามัญศึกษา General education type	ประเภทอาชีวศึกษา Vocational education type	ประเภทสาขาวิชาอื่น Other types of education	ปริญญาตรีและสูงกว่า Undergraduate degree and higher	รวมยอด Total	ประเภทสามัญศึกษา General education type	ประเภทอาชีวศึกษา Vocational education type
มัธยมศึกษาตอนปลาย.....	2,030,286	1,367,201	662,206	879	0	2,031,986	1,394,920	636,294
มัธยมศึกษาปีที่ 4/								
ปวช. 1.....	707,897	484,598	223,299	0	0	713,415	493,467	219,948
มัธยมศึกษาปีที่ 5/								
ปวช. 2.....	651,957	454,872	197,085	0	0	651,488	463,224	188,264
มัธยมศึกษาปีที่ 6/								
ปวช. 3.....	670,432	427,731	241,822	879	0	667,083	438,229	228,082
อุดมศึกษา.....	2,056,137	0	364,105	1,349	1,690,683	2,171,926	0	374,099
ปริญญาตรีและต่ำกว่า.....	1,916,619	0	364,105	1,349	1,551,165	2,034,664	0	374,099
อุดมศึกษาปีที่ 1.....	575,502	0	170,362	651	404,489	587,910	0	179,694
อุดมศึกษาปีที่ 2-4.....	1,341,117	0	193,743	698	1,146,676	1,446,754	0	194,405
สูงกว่าปริญญาตรี.....	139,518	0	0	0	139,518	137,262	0	0
ประกาศนียบัตรบัณฑิต.	10,744	0	0	0	10,744	9,332	0	0
ปริญญาโท.....	99,222	0	0	0	99,222	98,346	0	0
ประกาศนียบัตร								
บัณฑิตชั้นสูง.....	698	0	0	0	698	1,420	0	0
ปริญญาเอก.....	28,854	0	0	0	28,854	28,164	0	0

ที่มา: สำนักงานปลัดกระทรวงศึกษาธิการ

จำแนกตามระดับการศึกษา ชั้นเรียน และประเภทการศึกษา ปีการศึกษา 2565 - 2567 (ต่อ)

by Level of Education, Grade and Type of Education: Academic Years 2022 - 2024 (Cont.)

		2567 (2024)					
ประเภทสาขาวิชาอื่น Other types of education	ปริญญาตรีและสูงกว่า Undergraduate degree and higher	รวมยอด Total	ประเภทสามัญศึกษา General education type	ประเภทอาชีวศึกษา Vocational education type	ประเภทสาขาวิชาอื่น Other types of education	ปริญญาตรีและสูงกว่า Undergraduate degree and higher	Leve of education/Gradel
772	0	2,012,775	1,399,023	612,962	790	0	Upper secondary education
0	0	691,515	482,390	209,125	0	0	Grade 10
0	0	647,747	468,943	178,804	0	0	Grade 11
772	0	673,513	447,690	225,033	790	0	Grade 12
1,321	1,796,506	1,990,546	0	357,209	2,145	1,631,192	Higher education
1,321	1,659,244	1,827,617	0	357,209	2,145	1,468,263	Undergraduate degree and below
668	407,548	552,301	0	160,447	805	391,049	Higher education 1st yr.
653	1,251,696	1,275,316	0	196,762	1,340	1,077,214	Higher education 2nd - 4th yr.
0	137,262	162,929	0	0	0	162,929	Graduate degree
0	9,332	9,275	0	0	0	9,275	Graduate diploma
0	98,346	117,129	0	0	0	117,129	Master degree
0	1,420	2,239	0	0	0	2,239	Higher graduate diploma
0	28,164	34,286	0	0	0	34,286	Doctorate degree

Source: Office of the Permanent Secretary Ministry of Education

ตาราง 3.7 ห้องเรียนและนักเรียนระดับก่อนประถมศึกษาในระบบโรงเรียน

Table 3.7 Classrooms and Students at Pre-Elementary Level in The Formal School System

สังกัด/ชั้นเรียน	2565 (2022)					2566 (2023)		
		นักเรียน Students			สัดส่วนนักเรียนต่อห้องเรียน Proportion of students per classroom		นักเรียน Students	
	ห้องเรียน Classrooms	รวมยอด Total	ชาย Male	หญิง Female		ห้องเรียน Classrooms	รวมยอด Total	ชาย Male
รวมยอด	**106,124**	**1,507,912**	**772,052**	**735,860**	**14.2**	**101,947**	**1,566,334**	**805,677**
กระทรวงศึกษาธิการ	95,873	1,298,582	664,805	633,777	13.5	90,944	1,349,984	694,982
สำนักงานคณะกรรมการส่งเสริมการศึกษาเอกชน[1]	22,642	427,036	213,042	213,994	18.9	22,642	490,295	249,131
สำนักงานคณะกรรมการการศึกษาขั้นพื้นฐาน	73,231	871,546	451,763	419,783	11.9	68,302	859,689	445,851
ประเภทสามัญศึกษา	72,972	870,973	451,424	419,549	11.9	67,906	859,133	445,520
ประเภทการศึกษาพิเศษ	131	337	207	130	2.6	274	327	222
ประเภทการศึกษาสงเคราะห์	128	236	132	104	1.8	122	229	109
ส่วนราชการอื่น	10,251	209,330	107,247	102,083	20.4	11,003	216,350	110,695
กระทรวงการอุดมศึกษา วิทยาศาสตร์ วิจัยและนวัตกรรม	178	9,801	5,041	4,760	55.1	178	10,559	5,432
กระทรวงมหาดไทย	7,800	155,762	79,642	76,120	20.0	7,742	153,596	78,388
กรมส่งเสริมการปกครองท้องถิ่น	7,689	153,056	78,295	74,761	19.9	7,624	150,829	76,996
สำนักการศึกษา เมืองพัทยา	118	2,706	1,347	1,359	22.9	118	2,767	1,392
กระทรวงการพัฒนาสังคมและความมั่นคงของมนุษย์	1	10	0	10	10.0	1	14	0
กรุงเทพมหานคร	1,743	36,891	18,959	17,932	21.2	1,750	38,499	19,858
สำนักงานตำรวจแห่งชาติ: กองบัญชาการตำรวจตระเวนชายแดน	529	6,866	3,605	3,261	13.0	1,332	13,682	7,017

(1) จำนวนนักเรียน ห้องเรียนของสำนักงานคณะกรรมการส่งเสริมการศึกษาเอกชน ไม่จำแนกประเภท (สามัญ ศึกษาทั่วไป/สามัญศึกษาการกุศล)

ที่มา: สำนักงานปลัดกระทรวงศึกษาธิการ

จำแนกตามสังกัด ชั้นเรียน และเพศ ปีการศึกษา 2565 - 2567

by Jurisdiction, Grade and Sex: Academic Years 2022 - 2024

2567 (2024)							
หญิง Female	สัดส่วนนักเรียนต่อห้องเรียน Proportion of students per classroom	ห้องเรียน Classrooms	นักเรียน Students รวมยอด Total	ชาย Male	หญิง Female	สัดส่วนนักเรียนต่อห้องเรียน Proportion of students per classroom	Jurisdiction/Grade
760,657	**15.4**	**93,867**	**1,474,665**	**755,009**	**719,656**	**15.7**	**Total**
655,002	14.8	83,537	1,261,470	646,226	615,244	15.1	Ministry of Education
241,164	21.7	20,598	469,820	239,133	230,687	22.8	Office of the Private Education Commission[1]
413,838	12.6	62,939	791,650	407,093	384,557	12.6	Office of the Basic Education Commission
413,613	12.7	62,540	790,722	406,501	384,221	12.6	General education
105	1.2	276	395	268	127	1.4	Special education
120	1.9	123	533	324	209	4.3	Welfare education
105,655	19.7	10,330	213,195	108,783	104,412	20.6	Other Organizations
5,127	59.3	n.a.	8,584	4,365	4,219	n.a	Ministry of Higher Education, Science, Research and Innovation
75,208	19.8	7,702	150,715	76,942	73,773	19.6	Ministry of Interior
73,833	19.8	7,587	147,979	75,562	72,417	19.5	Department of Local Administration
1,375	23.4	115	2,736	1,380	1,356	23.8	Bureau of Pattaya Educational
14	14.0	2	22	0	22	11.0	Ministry of Social Development and Human Security
18,641	22.0	1,966	47,113	23,938	23,175	24.0	Bangkok
6,665	10.3	660	6,761	3,538	3,223	10.2	Royal Thai Police: Border Patrol Police General Headquarters

(1) Number of uncategorized students, schools (general education, general charity education) in Office of the Public Education Commission.

Source: Office of the Permanent Secretary Ministry of Education

ตาราง 3.8 ห้องเรียนและนักเรียนระดับประถมศึกษาในระบบโรงเรียน

Table 3.8 Classrooms and Students at Elementary Level in The Formal School System

สังกัด/ชั้นเรียน	2565 (2022)					2566		
		นักเรียน Students			สัดส่วนนักเรียนต่อห้องเรียน Proportion of students per classroom		นักเรียน Students	
	ห้องเรียน Classrooms	รวมยอด Total	ชาย Male	หญิง Female		ห้องเรียน Classrooms	รวมยอด Total	ชาย Male
รวมยอด	**244,690**	**4,616,041**	**2,380,641**	**2,235,400**	**18.9**	**239,963**	**4,545,585**	**2,343,521**
กระทรวงศึกษาธิการ	224,104	4,080,257	2,105,483	1,974,774	18.2	220,813	4,011,913	2,069,467
สำนักงานคณะกรรมการส่งเสริมการศึกษาเอกชน[1]	36,465	1,069,069	542,039	527,030	29.3	36,465	1,055,890	535,469
สำนักงานคณะกรรมการการศึกษาขั้นพื้นฐาน	187,639	3,011,188	1,563,444	1,447,744	16.0	184,348	2,956,023	1,533,998
ประเภทสามัญศึกษา	186,404	2,998,331	1,555,852	1,442,479	16.1	182,441	2,942,923	1,526,266
ประเภทการศึกษาพิเศษ	719	5,071	3,249	1,822	7.1	1,203	5,006	3,202
ประเภทการศึกษาสงเคราะห์	516	7,786	4,343	3,443	15.1	704	8,094	4,530
ส่วนราชการอื่น	20,586	535,784	275,158	260,626	26.0	19,150	533,672	274,054
กระทรวงการอุดมศึกษา วิทยาศาสตร์ วิจัยและนวัตกรรม	400	23,907	12,313	11,594	59.8	400	25,520	13,105
กระทรวงการท่องเที่ยวและกีฬา	3	23	9	14	7.7	3	16	8
โรงเรียนกีฬา	3	23	9	14	7.7	3	16	8
กระทรวงมหาดไทย	12,353	316,180	161,629	154,551	25.6	12,428	313,916	160,566
กรมส่งเสริมการปกครองท้องถิ่น	12,148	309,310	158,138	151,172	25.5	12,223	307,043	157,042
สำนักการศึกษา เมืองพัทยา	205	6,870	3,491	3,379	33.5	205	6,873	3,524
กระทรวงการพัฒนาสังคมและความมั่นคงของมนุษย์	10	43	17	26	4.3	10	55	22
กรุงเทพมหานคร	6,406	176,525	91,231	85,294	27.6	6,213	175,170	90,602
สำนักงานตำรวจแห่งชาติ: กองบัญชาการตำรวจตระเวนชายแดน	1,414	19,106	9,959	9,147	13.5	96	18,995	9,751

(1) จำนวนนักเรียน ห้องเรียนของสำนักงานคณะกรรมการส่งเสริมการศึกษาเอกชน ไม่จำแนกประเภท (สามัญ ศึกษาทั่วไป/สามัญศึกษาการกุศล)

ที่มา: สำนักงานปลัดกระทรวงศึกษาธิการ

จำแนกตามสังกัด ชั้นเรียน และเพศ ปีการศึกษา 2565 - 2567

by Jurisdiction, Grade and Sex: Academic Years 2022 - 2024

(2023)		2567 (2024)					
	สัดส่วนนักเรียนต่อห้องเรียน Proportion of students per classroom		นักเรียน Students			สัดส่วนนักเรียนต่อห้องเรียน Proportion of students per classroom	Jurisdiction/Grade
หญิง Female		ห้องเรียน Classrooms	รวมยอด Total	ชาย Male	หญิง Female		
2,202,064	**18.9**	**238,505**	**4,437,584**	**2,287,596**	**2,149,988**	**18.6**	**Total**
1,942,446	18.2	217,803	3,904,437	2,013,920	1,890,517	17.9	Ministry of Education
520,421	29.0	35,364	1,028,438	522,021	506,417	29.1	Office of the Private Education Commission[1]
1,422,025	16.0	182,439	2,875,999	1,491,899	1,384,100	15.8	Office of the Basic Education Commission
1,416,657	16.1	180,515	2,862,455	1,483,822	1,378,633	15.9	General education
1,804	4.2	1,220	8,612	4,885	3,727	7.1	Special education
3,564	11.5	704	4,932	3,192	1,740	7.0	Welfare education
259,618	27.9	20,702	533,147	273,676	259,471	25.8	Other Organizations
12,415	63.8	751	27,851	14,323	13,528	37.1	Ministry of Higher Education, Science, Research and Innovation
8	5.3	3	104	73	31	34.7	Ministry of Tourism and Sports:
8	5.3	3	104	73	31	34.7	Sport Schools
153,350	25.3	12,444	312,565	159,734	152,831	25.1	Ministry of Interior
150,001	25.1	12,245	305,783	156,246	149,537	25.0	Department of Local Administration
3,349	33.5	199	6,782	3,488	3,294	34.1	Bureau of Pattaya Educational
33	5.5	10	60	19	41	6.0	Ministry of Social Development and Human Security
84,568	28.2	6,174	174,770	90,273	84,497	28.3	Bangkok
9,244	197.9	1,320	17,797	9,254	8,543	13.5	Royal Thai Police: Border Patrol Police General Headquarters

(1) Number of uncategorized students, schools (general education, general charity education) in Office of the Public Education Commission.

Source: Office of the Permanent Secretary Ministry of Education

ตาราง 3.9 ห้องเรียนและนักเรียนระดับมัธยมศึกษาตอนต้นและมัธยมศึกษาตอนปลายในระบบโรงเรียน

Table 3.9 Classrooms and Students at Lower and Upper Secondary Level

สังกัด/ชั้นเรียน	2565 (2022)					2566		
		นักเรียน Students			สัดส่วนนักเรียนต่อห้องเรียน Proportion of students per classroom		นักเรียน Students	
	ห้องเรียน Classrooms	รวม Total	ชาย Male	หญิง Female		ห้องเรียน Classrooms	รวม Total	ชาย Male
รวมยอด	**152,041**	**4,305,693**	**2,081,723**	**2,223,970**	**28.3**	**146,865**	**4,267,112**	**2,121,227**
ประเภทสามัญศึกษา	**127,193**	**3,642,608**	**1,727,738**	**1,914,870**	**28.6**	**125,675**	**3,630,046**	**1,727,047**
กระทรวงศึกษาธิการ	113,479	3,274,809	1,529,407	1,745,402	28.9	112,045	3,259,696	1,527,489
สำนักงานคณะกรรมการส่งเสริมการศึกษาเอกชน[1]	16,787	534,767	259,716	275,051	31.9	16,787	528,767	257,780
สำนักงานคณะกรรมการการศึกษาขั้นพื้นฐาน	96,662	2,739,319	1,269,225	1,470,094	28.3	95,228	2,730,207	1,269,236
ประเภทสามัญศึกษา	94,902	2,708,531	1,254,265	1,454,266	28.5	92,020	2,700,513	1,254,478
ประเภทการศึกษาพิเศษ	811	6,849	4,356	2,493	8.4	1,879	7,076	4,505
ประเภทการศึกษาสงเคราะห์	949	23,939	10,604	13,335	25.2	1,329	22,618	10,253
รร.มหิดลวิทยานุสรณ์	30	723	466	257	24.1	30	722	473
ส่วนราชการอื่น	13,714	367,799	198,331	169,468	26.8	13,630	370,350	199,558
กระทรวงการอุดมศึกษา วิทยาศาสตร์ วิจัยและนวัตกรรม	663	36,024	16,631	19,393	54.3	663	35,542	16,442
กระทรวงการท่องเที่ยวและกีฬา	157	4,214	2,488	1,726	26.8	158	4,044	2,366
โรงเรียนกีฬา	157	4,214	2,488	1,726	26.8	158	4,044	2,366
กระทรวงมหาดไทย	9,186	254,157	126,319	127,838	27.7	9,240	258,288	128,460
กรมส่งเสริมการปกครองท้องถิ่น	9,054	249,699	124,283	125,416	27.6	9,108	253,643	126,338
สำนักการศึกษา เมืองพัทยา	132	4,458	2,036	2,422	33.8	132	4,645	2,122
กระทรวงการพัฒนาสังคมและความมั่นคงของมนุษย์	2	12	9	3	6.0	2	37	25
กรุงเทพมหานคร	1,212	40,099	21,368	18,731	33.1	1,208	39,885	21,184
สำนักงานตำรวจแห่งชาติ: กองบัญชาการตำรวจตระเวนชายแดน	32	878	404	474	27.4	18	1,059	575
สำนักงานพระพุทธศาสนาแห่งชาติ	2,381	30,420	30,420	0	12.8	2,260	29,914	29,914
กระทรวงวัฒนธรรม	81	1,995	692	1,303	24.6	81	1,581	592

จำแนกตามสังกัด ชั้นเรียน และเพศ ปีการศึกษา 2565 - 2567

in The Formal School System by Jurisdiction, Grade and Sex: Academic Years 2022 - 2024

(2023)		2567 (2024)					
	สัดส่วนนักเรียนต่อห้องเรียน Proportion of students per classroom		นักเรียน Students			สัดส่วนนักเรียนต่อห้องเรียน Proportion of students per classroom	Jurisdiction/Grade
หญิง Female		ห้องเรียน Classrooms	รวม Total	ชาย Male	หญิง Female		
2,145,885	**29.1**	**154,307**	**4,271,447**	**2,120,693**	**2,150,754**	**27.7**	**Total**
1,902,999	**28.9**	**124,756**	**3,657,695**	**1,748,051**	**1,909,644**	**29.3**	**General Education Type**
1,732,207	29.1	113,499	3,276,344	1,542,461	1,733,883	28.9	Ministry of Education
270,987	31.5	17,461	536,001	261,005	274,996	30.7	Office of the Private Education Commission[1]
1,460,971	28.7	96,008	2,739,621	1,280,978	1,458,643	28.5	Office of the Basic Education Commission
1,446,035	29.3	92,732	2,709,210	1,265,678	1,443,532	29.2	General education
2,571	3.8	1,743	23,141	10,640	12,501	13.3	Special education
12,365	17.0	1,533	7,270	4,660	2,610	4.7	Welfare education
249	24.1	30	722	478	244	24.1	Mahidol Wittayanusorn School
170,792	27.2	11,257	381,351	205,590	175,761	33.9	Other Organizations
19,100	53.6	1,035	40,782	19,015	21,767	39.4	Ministry of Higher Education, Science, Research and Innovation
1,678	25.6	158	4,240	2,527	1,713	26.8	Ministry of Tourism and Sports
1,678	25.6	158	4,240	2,527	1,713	26.8	Department of Physical Education
129,828	28.0	8,750	262,378	130,456	131,922	30.0	Ministry of Interior
127,305	27.8	8,609	257,657	128,286	129,371	29.9	Department of Local Administration
2,523	35.2	141	4,721	2,170	2,551	33.5	Bureau of Pattaya Educational
12	18.5	2	29	18	11	14.5	Ministry of Social Development and Human Security
18,701	33.0	1,233	40,403	21,407	18,996	32.8	Bangkok
484	58.8	6	525	264	261	87.5	Royal Thai Police: Border Patrol Police General Headquarters
0	13.2	n.a.	31,207	31,207	0	n.a.	National Office of Buddhism
989	19.5	73	1,787	696	1,091	24.5	Ministry of Cuture

ตาราง 3.9 ห้องเรียนและนักเรียนระดับมัธยมศึกษาตอนต้นและมัธยมศึกษาตอนปลายในระบบโรงเรียน

Table 3.9 Classrooms and Students at Lower and Upper Secondary Level

สังกัด/ชั้นเรียน	2565 (2022)					2566		
		นักเรียน Students			สัดส่วนนักเรียนต่อห้องเรียน Proportion of students per classroom		นักเรียน Students	
	ห้องเรียน Classrooms	รวม Total	ชาย Male	หญิง Female		ห้องเรียน Classrooms	รวม Total	ชาย Male
ประเภทอาชีวศึกษา	**24,824**	**662,206**	**353,106**	**309,100**	**26.7**	**21,166**	**636,294**	**393,408**
กระทรวงศึกษาธิการ	24,498	652,829	346,702	306,127	26.6	20,840	621,859	383,796
สำนักงานคณะกรรมการการศึกษาขั้นพื้นฐาน	296	4,037	2,181	1,834	13.6	249	4,139	2,206
สำนักงานคณะกรรมการการอาชีวศึกษา	24,202	648,814	344,521	304,293	26.8	20,591	617,720	381,590
อาชีวศึกษารัฐ	16,014	426,611	229,784	196,827	26.6	13,431	402,926	259,896
อาชีวศึกษาเอกชน	8,188	222,203	114,737	107,466	27.1	7,160	214,794	121,694
ส่วนราชการอื่น	326	9,377	6,404	2,973	28.8	326	14,435	9,612
กระทรวงการอุดมศึกษา วิทยาศาสตร์ วิจัยและนวัตกรรม	n.a.	3,721	2,855	866	n.a.	n.a.	5,987	4,189
กระทรวงวัฒนธรรม	130	3,351	1,452	1,899	25.8	130	2,950	1,318
วิทยาลัยนาฏศิลป	100	2,827	1,196	1,631	28.3	100	2,521	1,109
วิทยาลัยช่างศิลป	30	524	256	268	17.5	30	429	209
กระทรวงกลาโหม	25	2,305	2,097	208	92.2	25	2,289	2,070
รร.ช่างฝีมือทหาร	n.a.	1,871	1,720	151	n.a.	n.a.	1,871	1,720
รร.ช่างกรมอู่ทหารเรือ	16	179	179	0	11.2	16	179	179
รร.ดุริยางค์ทหารเรือ	3	42	29	13	14.0	3	42	29
รร.ดุริยางค์ทหารบก	3	170	135	35	56.7	3	160	115
รร.ดุริยางค์ทหารอากาศ	3	43	34	9	14.3	3	37	27
กระทรวงมหาดไทย	171	n.a.	n.a.	n.a.	n.a.	171	3,209	2,035
ประเภทสาขาวิชาอื่น	**24**	**879**	**879**	**0**	**36.6**	**24**	**772**	**772**
กระทรวงกลาโหม	24	879	879	0	36.6	24	772	772
รร.เตรียมทหาร	24	879	879	0	36.6	24	772	772

(1) จำนวนนักเรียน ห้องเรียนของสำนักงานคณะกรรมการส่งเสริมการศึกษาเอกชน ไม่จำแนกประเภท (สามัญ ศึกษาทั่วไป/สามัญศึกษาการกุศล)

ที่มา: สำนักงานปลัดกระทรวงศึกษาธิการ

จำแนกตามสังกัด ชั้นเรียน และเพศ ปีการศึกษา 2565 - 2567 (ต่อ)

in The Formal School System by Jurisdiction, Grade and Sex: Academic Years 2022 - 2024 (Cont.)

(2023)		2567 (2024)					
	สัดส่วนนักเรียนต่อห้องเรียน Proportion of students per classroom		นักเรียน Students			สัดส่วนนักเรียนต่อห้องเรียน Proportion of students per classroom	Jurisdiction/Grade
หญิง Female		ห้องเรียน Classrooms	รวม Total	ชาย Male	หญิง Female		
242,886	**30.1**	**29,527**	**612,962**	**371,852**	**241,110**	**20.8**	**Vocational Education Type**
238,063	29.8	26,105	601,267	364,376	236,891	23.0	Ministry of Education
1,933	16.6	3,993	4,070	2,176	1,894	1.0	Office of the Basic Education Commission
236,130	30.0	22,112	597,197	362,200	234,997	27.0	Office of the Vocational Education Commission
143,030	30.0	15,004	384,549	243,104	141,445	25.6	Public vocational school
93,100	30.0	7,108	212,648	119,096	93,552	29.9	Private vocational school
4,823	44.3	3,422	11,695	7,476	4,219	3.4	Other Organization
1,798	n.a.	n.a.	4,010	2,846	1,164	n.a.	Ministry of Higher Education, Science, Research and Innovation
1,632	22.7	118	2,833	1,293	1,540	24.0	Ministry of Cuture
1,412	25.2	92	2,404	1,072	1,332	26.1	Colleges of Dramatic Arts
220	14.3	26	429	221	208	16.5	Colleges of Fine Arts
219	91.6	66	1,800	1,407	393	27.3	Ministry of Defence
151	n.a.	48	1,425	1,094	331	29.7	Military Technical Training School
0	11.2	10	150	150	0	15.0	The Dockyard Apprentice Training School
13	14.0	3	42	34	8	14.0	The Royal Naval School of Music
45	53.3	3	150	105	45	50.0	The Royal Thai Army School of Music
10	12.3	2	33	24	9	16.5	The Royal Air Force School of Music
1,174	18.8	3,238	3,052	1,930	1,122	0.9	Ministry of Interior
0	**32.2**	**24**	**790**	**790**	0	32.9	**Other Types of Education**
0	32.2	24	790	790	0	32.9	Ministry of Defence
0	32.2	24	790	790	0	32.9	Armed Forces Academies Preparatory School

(1) Number of uncategorized students, schools (general education, general charity education) in Office of the Public Education Commission.

Source: Office of the Permanent Secretary Ministry of Education

ตาราง 3.10 นักเรียน นักศึกษาประเภทอาชีวศึกษาในสถานศึกษาสังกัดกระทรวงศึกษาธิการ

Table 3.10 Students in Vocational Education Under The Ministry of Education in The Formal

หลักสูตร/ประเภทวิชา/สังกัด/ชั้นเรียน	2565 (2022)			2566 (2023)	
	รวมยอด Total	ชาย Male	หญิง Female	รวมยอด Total	ชาย Male
รวมยอด	**997,006**	**601,474**	**395,532**	**971,808**	**588,208**
ช่างอุตสาหกรรม	507,622	448,074	59,548	487,806	429,881
ปวช.	340,132	298,398	41,734	316,869	278,431
ปวส./อนุปริญญา/เทียบเท่า	167,490	149,676	17,814	170,937	151,450
พาณิชยกรรม/บริหารธุรกิจ	358,059	94,926	263,133	350,300	96,528
ปวช.	218,865	61,677	157,188	211,179	62,502
ปวส./อนุปริญญา/เทียบเท่า	139,194	33,249	105,945	139,121	34,026
ศิลปหัตถกรรม/ศิลปกรรม	19,444	12,589	6,855	20,689	13,238
ปวช.	15,402	9,950	5,452	16,260	10,322
ปวส./อนุปริญญา/เทียบเท่า	4,042	2,639	1,403	4,429	2,916
คหกรรม	21,356	5,994	15,362	20,444	5,886
ปวช.	14,323	3,963	10,360	13,474	3,799
ปวส./อนุปริญญา/เทียบเท่า	7,033	2,031	5,002	6,970	2,087
เกษตรกรรม	31,686	17,889	13,797	34,699	19,465
ปวช.	23,094	12,486	10,608	25,530	13,700
ปวส./อนุปริญญา/เทียบเท่า	8,592	5,403	3,189	9,169	5,765
ประมง	1,591	893	698	1,700	919
ปวช.	361	204	157	374	197
ปวส./อนุปริญญา/เทียบเท่า	1,230	689	541	1,326	722
เทคโนโลยีสารสนเทศและการสื่อสาร	19,227	11,505	7,722	20,647	12,562
ปวช.	11,941	7,160	4,781	12,867	7,900
ปวส./อนุปริญญา/เทียบเท่า	7,286	4,345	2,941	7,780	4,662
อุตสาหกรรมการท่องเที่ยว	33,056	6,719	26,337	30,318	6,756
ปวช.	24,374	4,763	19,611	20,840	4,581
ปวส./อนุปริญญา/เทียบเท่า	8,682	1,956	6,726	9,478	2,175
อุตสาหกรรมสิ่งทอ	222	51	171	211	48
ปวช.	163	40	123	150	34
ปวส./อนุปริญญา/เทียบเท่า	59	11	48	61	14
อุตสาหกรรมบันเทิงและดนตรี	203	148	55	247	167
ปวช.	159	110	49	177	124
ปวส./อนุปริญญา/เทียบเท่า	44	38	6	70	43
พาณิชยนาวี	494	483	11	490	475
ปวส. /อนุปริญญา/เทียบเท่า	494	483	11	490	475
เทคโนโลยีและนวัตกรรมเกษตรอุตสาหกรรม	31	22	9	118	77
ปวส. /อนุปริญญา/เทียบเท่า	31	22	9	118	77
สำนักงานคณะกรรมการการศึกษาขั้นพื้นฐาน	4,015	2,181	1,834	4,139	2,206
ปวช.	4,015	2,181	1,834	4,139	2,206

ที่มา: สำนักงานปลัดกระทรวงศึกษาธิการ

ในระบบโรงเรียน จำแนกตามหลักสูตร ประเภทวิชา สังกัด ชั้นเรียน และเพศ ปีการศึกษา 2565 - 2567

System by Program, Type of Course, Jurisdiction, Grade and Sex: Academic Years 2022 - 2024

	2567 (2024)			
หญิง Female	รวมยอด Total	ชาย Male	หญิง Female	Program/Type of course/Jurisdiction/Grade
383,600	**882,648**	**534,779**	**347,869**	**Total**
57,925	458,978	403,379	55,599	Industrial trades/Industrial technology
38,438	295,441	259,417	36,024	Certificate in vocational education
19,487	163,537	143,962	19,575	Diploma in vocational education
253,772	320,086	86,112	233,974	Commerce/Business administration
148,677	193,986	55,912	138,074	Certificate in vocational education
105,095	126,100	30,200	95,900	Diploma in vocational education
7,451	14,917	9,279	5,638	Arts and crafts technology
5,938	11,921	7,331	4,590	Certificate in vocational education
1,513	2,996	1,948	1,048	Diploma in vocational education
14,558	12,818	3,580	9,238	Home economics
9,675	9,058	2,500	6,558	Certificate in vocational education
4,883	3,760	1,080	2,680	Diploma in vocational education
15,234	23,928	12,906	11,022	Agricultural trades
11,830	18,352	9,446	8,906	Certificate in vocational education
3,404	5,576	3,460	2,116	Diploma in vocational education
781	1,041	546	495	Fishery
177	228	121	107	Certificate in vocational education
604	813	425	388	Diploma in vocational education
8,085	14,763	9,122	5,641	Information technology and communication
4,967	9,752	6,028	3,724	Certificate in vocational education
3,118	5,011	3,094	1,917	Diploma in vocational education
23,562	31,386	7,187	24,199	Tourism industry
16,259	21,783	4,861	16,922	Certificate in vocational education
7,303	9,603	2,326	7,277	Diploma in vocational education
163	111	20	91	Textile industry
116	87	15	72	Certificate in vocational education
47	24	5	19	Diploma in vocational education
80	143	98	45	Entertainment and music industry
53	112	75	37	Certificate in vocational education
27	31	23	8	Diploma in vocational education
15	349	337	12	Marine commerce
15	349	337	12	Diploma in vocational education
41	58	37	21	Agro-industrial innovation and technology
41	58	37	21	Diploma in vocational education
1,933	4,070	2,176	1,894	Office of the Basic Education Commission
1,933	4,070	2,176	1,894	Certificate in vocational education

Source: Office of the Permanent Secretary Ministry of Education

ตาราง 3.11 นักศึกษาระดับอุดมศึกษา (อนุปริญญา) ประเภทอาชีวศึกษา และสาขาวิชาอื่น

Table 3.11 Higher Education Students at The Diploma Level in Vocational Type and Other

ประเภทวิชา/สังกัด	2565 (2022)			2566 (2023)	
	รวมยอด Total	ชาย Male	หญิง Female	รวมยอด Total	ชาย Male
รวมยอด	**365,454**	**211,042**	**154,412**	**375,420**	**216,894**
ประเภทอาชีวศึกษา	**364,105**	**210,773**	**153,332**	**374,099**	**216,539**
กระทรวงศึกษาธิการ	344,177	200,542	143,635	349,831	204,335
สำนักงานคณะกรรมการการอาชีวศึกษา (รัฐ)	232,097	145,130	86,967	234,441	146,595
สำนักงานคณะกรรมการการอาชีวศึกษา (เอกชน)	112,080	55,412	56,668	115,390	57,740
ส่วนราชการอื่น	19,928	10,231	9,697	24,268	12,204
กระทรวงการอุดมศึกษา วิทยาศาสตร์ วิจัยและนวัตกรรม	16,457	7,197	9,260	20,912	9,295
กระทรวงมหาดไทย	472	302	170	500	314
กรมส่งเสริมการปกครองท้องถิ่น	472	302	170	500	314
กระทรวงวัฒนธรรม	111	69	42	90	54
วิทยาลัยช่างศิลป	111	69	42	90	54
กระทรวงกลาโหม	2,888	2,663	225	2,766	2,541
โรงเรียนช่างฝีมือทหาร	1,777	1,552	225	1,777	1,552
โรงเรียนแผนที่กรมแผนที่ทหาร	101	101	0	100	100
โรงเรียนจ่าอากาศ	889	889	0	889	889
ประเภทสาขาวิชาอื่น	**1,349**	**269**	**1,080**	**1,321**	**355**
กระทรวงสาธารณสุข	1,245	186	1,059	1,122	192
สถาบันพระบรมราชชนก	1,245	186	1,059	1,122	192
กระทรวงคมนาคม	104	83	21	199	163
สถาบันการบินพลเรือน	104	83	21	199	163

ที่มา: สำนักงานปลัดกระทรวงศึกษาธิการ

ในระบบโรงเรียน จำแนกตามประเภทวิชา สังกัด และเพศ ปีการศึกษา 2565 - 2567

Types of Educational in The Formal System by Type of Course, Jurisdiction and Sex:

Academic Years 2022 - 2024

2567 (2024)				
หญิง Female	รวมยอด Total	ชาย Male	หญิง Female	Type of course/Jurisdictuin
158,526	**359,354**	**203,522**	**155,832**	**Total**
157,560	**357,209**	**202,956**	**154,253**	**Vocational Education Type**
145,496	345,021	198,738	146,283	Ministry of Education
87,846	226,833	139,923	86,910	Office of the Vocational Education Commission (Public)
57,650	118,188	58,815	59,373	Office of the Vocational Education Commission (Private)
12,064	12,188	4,218	7,970	Other Organizations
11,617	11,133	3,570	7,563	Ministry of Higher Education, Science, Research and Innovation
186	962	604	358	Ministry of Interior
186	962	604	358	Department of Local Administration
36	93	44	49	Ministry of Culture
36	93	44	49	Colleges of Fine Arts
225	0	0	0	Ministry of Defence
225	0	0	0	The Military Technical Training School
0	0	0	0	Survey School Royal Thai Survey Depratment
0	0	0	0	The Air Force Technical Training School
966	**2,145**	**566**	**1,579**	**Other Types of Education**
930	1,867	345	1,522	Ministry of Public Health
930	1,867	345	1,522	Praborommarajchanok Institute
36	278	221	57	Ministry of Transport
36	278	221	57	The Civil Aviation Training Centre

Source: Office of the Permanent Secretary Ministry of Education

ตาราง 3.12 นิสิต นักศึกษาระดับอุดมศึกษา (ปริญญาตรี) ในระบบโรงเรียน

Table 3.12 Higher Education Students at Undergraduate Degree Level in The Formal System

สังกัด	2565 (2022)			2566 (2023)	
	รวมยอด Total	ชาย Male	หญิง Female	รวมยอด Total	ชาย Male
รวมยอด	**1,551,165**	**614,389**	**936,776**	**1,659,244**	**670,371**
กระทรวงศึกษาธิการ	10,256	6,726	3,530	10,154	6,784
สำนักงานคณะกรรมการ					
การอาชีวศึกษา (รัฐ)	10,256	6,726	3,530	10,154	6,784
ส่วนราชการอื่น	1,540,909	607,663	933,246	1,649,090	663,587
กระทรวงการอุดมศึกษา					
วิทยาศาสตร์ วิจัยและนวัตกรรม	1,497,445	590,067	907,378	1,605,862	646,454
กระทรวงการท่องเที่ยวและกีฬา	12,704	9,275	3,429	11,289	8,394
มหาวิทยาลัยการกีฬาแห่งชาติ	12,704	9,275	3,429	11,289	8,394
กระทรวงวัฒนธรรม	3,764	1,672	2,092	3,764	1,672
สถาบันบัณฑิตพัฒนศิลป์	3,764	1,672	2,092	3,764	1,672
กระทรวงสาธารณสุข	18,031	1,384	16,647	19,220	1,687
สถาบันพระบรมราชชนก	18,031	1,384	16,647	19,220	1,687
องค์กรในกำกับขึ้นตรงนายกรัฐมนตรี	1,089	822	267	1,275	1,018
โรงเรียนนายร้อยตำรวจ	808	808	0	1,002	1,002
วิทยาลัยพยาบาลตำรวจ	281	14	267	273	16
กระทรวงกลาโหม	3,402	2,393	1,009	3,446	2,456
โรงเรียนนายเรือ	373	373	0	436	436
โรงเรียนนายเรืออากาศ	525	525	0	525	525
โรงเรียนนายร้อยพระจุลจอมเกล้า	1,167	1,167	0	1,167	1,167
โรงเรียนพยาบาลกองทัพเรือ	240	0	240	240	0
โรงเรียนพยาบาลกองทัพบก	369	15	354	349	14
โรงเรียนพยาบาลทหารอากาศ	246	24	222	246	24
วิทยาลัยแพทยศาสตร์พระมงกุฎเกล้า	482	289	193	483	290
กระทรวงคมนาคม	2,074	1,433	641	1,740	1,279
ศูนย์ฝึกพาณิชย์นาวี	763	739	24	762	738
สถาบันการบินพลเรือน	1,311	694	617	978	541
กรุงเทพมหานคร	2,400	617	1,783	2,494	627
มหาวิทยาลัยนวมินทราธิราช	2,400	617	1,783	2,494	627

ที่มา: สำนักงานปลัดกระทรวงศึกษาธิการ

จำแนกตามสังกัด และเพศ ปีการศึกษา 2565 - 2567

by Jurisdiction and Sex: Academic Years 2022 - 2024

2567 (2024)				
หญิง Female	รวมยอด Total	ชาย Male	หญิง Female	Jurisdiction
988,873	**1,468,263**	**587,749**	**880,514**	**Total**
3,370	10,634	6,867	3,767	Ministry of Education
3,370	10,634	6,867	3,767	Office of the Vocational Education Commission (Public)
985,503	1,457,629	580,882	876,747	Other Organizations
959,408	1,418,535	567,600	850,935	Ministry of Higher Education, Science, Research and Innovation
2,895	10,379	7,751	2,628	Ministry of Tourism and Sports
2,895	10,379	7,751	2,628	Thailand National Sport University
2,092	3,155	1,476	1,679	Ministry of Culture
2,092	3,155	1,476	1,679	Bunditpatanasilpa Institute
17,533	19,451	1,772	17,679	Ministry of Public Health
17,533	19,451	1,772	17,679	Praborommarajchanok Institute
257	269	13	256	Organizations Under the Prime Minister
0	0	0	0	The Police Cadet Academy
257	269	13	256	Police Nursing College
990	1,347	331	1,016	Ministry of Defence
0	0	0	0	The Royal Thai Naval Academy
0	0	0	0	The Royal Thai Air Force Academy
0	0	0	0	The Chulachomklao Royal Military Academy
240	240	0	240	The Royal Thai Navy College of Nursing
335	369	15	354	The Royal Thai Army Nursing College
222	251	24	227	The Royal Thai Air Force Nursing College
193	487	292	195	Phramong Kutklao Hospital and College of Medicine
461	1,822	1,291	531	Ministry of Transport
24	726	704	22	The Merchant Marine Training Centre
437	1,096	587	509	The Civil Aviation Training Centre
1,867	2,671	648	2,023	Bangkok
1,867	2,671	648	2,023	Navamindradhiraj University

Source: Office of the Permanent Secretary Ministry of Education

ตาราง 3.13 นิสิต นักศึกษาระดับอุดมศึกษา (สูงกว่าปริญญาตรี) ในสถาบันอุดมศึกษาของรัฐ

Table 3.13 Higher Education Students at Graduate Degree Level in Public and Private Institutions

สถานศึกษา	2565 (2022)			2566 (2023)	
	รวมยอด Total	ชาย Male	หญิง Female	รวมยอด Total	ชาย Male
รวมยอด	**139,518**	**59,790**	**79,728**	**137,262**	**57,977**
กระทรวงการอุดมศึกษา					
วิทยาศาสตร์ วิจัยและนวัตกรรม	138,184	58,932	79,252	136,516	57,518
สถาบันอุดมศึกษาของรัฐ	102,537	44,124	58,413	101,894	43,111
มหาวิทยาลัยเทคโนโลยีราชมงคล	3,693	1,935	1,758	3,805	1,912
มหาวิทยาลัยในกำกับรัฐ	64,356	28,856	35,500	69,473	30,322
มหาวิทยาลัยรัฐจำกัดรับ	6,041	2,540	3,501	6,336	2,593
มหาวิทยาลัยรัฐไม่จำกัดรับ	11,445	4,366	7,079	8,123	3,110
มหาวิทยาลัยราชภัฏ	17,002	6,427	10,575	14,157	5,174
สถาบันอุดมศึกษาเอกชน	35,647	14,808	20,839	34,622	14,407
มหาวิทยาลัยเอกชน	30,868	12,861	18,007	29,361	12,260
วิทยาลัยเอกชน	2,828	1,078	1,750	3,631	1,377
สถาบันเอกชน	1,951	869	1,082	1,630	770
ส่วนราชการอื่น	1,334	858	476	746	459
กระทรวงคมนาคม	77	36	41	68	30
สถาบันการบินพลเรือน	77	36	41	68	30
กระทรวงกลาโหม	51	45	6	51	45
โรงเรียนเสนาธิการทหารบก	51	45	6	51	45
กระทรวงวัฒนธรรม	327	187	140	334	210
กระทรวงการท่องเที่ยวและกีฬา	817	573	244	231	157
กรุงเทพมหานคร	62	17	45	62	17
มหาวิทยาลัยนวมินทราธิราช	62	17	45	62	17

ที่มา: สำนักงานปลัดกระทรวงศึกษาธิการ

และเอกชนในระบบโรงเรียน จำแนกตามสถานศึกษา และเพศ ปีการศึกษา 2565 - 2567

in The Formal School System by Institution and Sex: Academic Years 2022 - 2024

	2567 (2024)			
หญิง Female	รวมยอด Total	ชาย Male	หญิง Female	Institution
79,285	**162,805**	**71,575**	**91,230**	**Total**
				Ministry of Higher Education,
78,998	162,004	71,037	90,967	Science, Research and Innovation
58,783	120,784	53,583	67,201	Public Institutions of Higher Education
1,893	3,870	2,015	1,855	Rajamangala Universities of technology
39,151	81,202	37,628	43,574	Antonomous Universities
3,743	6,953	2,898	4,055	Closed Public Universities
5,013	13,559	5,288	8,271	Open Public Universities
8,983	15,200	5,754	9,446	Rajabhat Universities
20,215	41,220	17,454	23,766	Private Institutions of Higher Education
17,101	34,199	14,573	19,626	Private Universities
2,254	4,878	1,909	2,969	Private Colleges
860	2,143	972	1,171	Private Institute
287	801	538	263	Other Organizations
38	71	33	38	Ministry of Transport
38	71	33	38	The Civil Aviation Training Centre
6	0	0	0	Ministry of Defence
6	0	0	0	Command and General staff College
124	23	13	10	Ministry of Culture
74	649	469	180	Ministry of Tourism and Sports
45	58	23	35	Bangkok
45	58	23	35	Navamindradhiraj University

Source: Office of the Permanent Secretary Ministry of Education

ตาราง 3.14 นักเรียนพิการเรียนร่วม จำแนกตามระดับการศึกษา

Table 3.14 Students with Disabilities in Inclusive Schools

ระดับการศึกษา/ประเภทความพิการ	รวมยอด Total	บกพร่องทางการเห็น Vissual impairment	บกพร่องทางการได้ยิน Hearing impairment	บกพร่องทางสติปัญญา Retarded children	บกพร่องทางร่างกาย/สุขภาพ Defectively body or healthy children
2564					
รวมยอด	**325,973**	**1,817**	**4,010**	**28,047**	**11,263**
ก่อนประถมศึกษา	26,457	399	710	8,610	6,493
ประถมศึกษา	218,601	905	1,696	11,868	3,238
มัธยมศึกษาตอนต้น	70,598	304	863	5,639	991
มัธยมศึกษาตอนปลาย	10,255	209	738	1,925	541
ปวช.	62	0	3	5	0
2565					
รวมยอด	**379,356**	**1,750**	**4,025**	**29,444**	**11,150**
ก่อนประถมศึกษา	26,735	364	722	8,522	6,013
ประถมศึกษา	275,369	872	1,730	13,276	3,493
มัธยมศึกษาตอนต้น	68,795	315	891	5,736	1,188
มัธยมศึกษาตอนปลาย	8,457	199	682	1,910	456
2566					
รวมยอด	**301,235**	**1,369**	**3,718**	**25,633**	**10,091**
ก่อนประถมศึกษา	26,784	301	642	8,486	5,616
ประถมศึกษา	204,319	649	1,564	10,191	3,012
มัธยมศึกษาตอนต้น	60,984	251	843	5,066	1,019
มัธยมศึกษาตอนปลาย	9,148	168	669	1,890	444
2567					
รวมยอด	**230,150**	**1,067**	**3,494**	**22,285**	**8,823**
ก่อนประถมศึกษา	27,815	268	640	8,604	5,249
ประถมศึกษา	137,750	471	1,371	7,426	2,408
มัธยมศึกษาตอนต้น	55,355	189	814	4,430	824
มัธยมศึกษาตอนปลาย	9,230	139	669	1,825	342
2568					
รวมยอด	**661,558**	**2,636**	**7,506**	**52,732**	**19,026**
ก่อนประถมศึกษา	64,214	516	1,464	18,572	9,844
ประถมศึกษา	442,734	1,236	2,862	20,362	5,902
มัธยมศึกษาตอนต้น	137,292	544	1,818	10,202	2,310
มัธยมศึกษาตอนปลาย	17,318	340	1,362	3,596	970

ที่มา: สำนักงานคณะกรรมการการศึกษาขั้นพื้นฐาน กระทรวงศึกษาธิการ

และประเภทความพิการ ปีการศึกษา 2564 - 2568

by Level of Education and Type of Disability: Academic Years 2021 - 2025

บกพร่องทางการเรียนรู้ Learning disorder children	บกพร่องทางการพูด/ภาษา Speech impaired children	บกพร่องทางพฤติกรรม/อารมณ์ Behavioral/emotional disorder children	ออทิสติก Autistic	พิการซ้ำซ้อน Mutiple-handicapped children	Level of education/Type of disability
					2021
251,302	**2,201**	**4,667**	**9,541**	**13,125**	**Total**
257	260	145	4,039	5,544	Pre-elementary education
186,118	1,653	3,308	3,996	5,819	Elementary education
59,328	239	868	974	1,392	Lower secondary education
5,553	49	339	531	370	Upper secondary education
46	0	7	1	0	Certificate in vocational education
					2022
299,522	**2,350**	**5,783**	**11,834**	**13,498**	**Total**
436	349	220	4,595	5,514	Pre-elementary education
238,484	1,770	4,335	5,380	6,029	Elementary education
56,682	188	979	1,291	1,525	Lower secondary education
3,920	43	249	568	430	Upper secondary education
					2023
230,078	**2,022**	**4,375**	**12,078**	**11,871**	**Total**
230	329	173	5,598	5,409	Pre-elementary education
175,029	1,455	3,189	4,637	4,593	Elementary education
50,063	200	814	1,304	1,424	Lower secondary education
4,756	38	199	539	445	Upper secondary education
					2024
166,211	**1,663**	**3,067**	**12,722**	**10,818**	**Total**
134	288	153	6,906	5,573	Pre-elementary education
115,510	1,138	2,076	3,991	3,359	Elementary education
45,523	197	660	1,305	1,413	Lower secondary education
5,044	40	178	520	473	Upper secondary education
					2025
505,246	**4,338**	**8,712**	**35,966**	**25,396**	**Total**
360	774	442	19,480	12,762	Pre-elementary education
382,578	3,044	6,400	11,946	8,404	Elementary education
113,980	438	1,556	3,310	3,134	Lower secondary education
8,328	82	314	1,230	1,096	Upper secondary education

Source: Office of the Basic Education Commission, Ministry of Education

ตาราง 3.15 นักเรียนด้อยโอกาส จำแนกตามระดับการศึกษา

Table 3.15 Students with Inferior Opportunity in Schools by Level of Education

ระดับการศึกษา/ประเภทความด้อยโอกาส	รวมยอด Total	เด็กถูกบังคับให้ขายแรงงาน Labor forting students	เด็กอยู่ในธุรกิจทางเพศ Student in sex business	เด็กถูกทอดทิ้ง Neglected students	เด็กในสถานพินิจ Students in confined palce	เด็กเร่รอน Wandered students	กำพร้า Orphan
2564							
รวมยอด	**3,490,812**	**58**	**12**	**2,415**	**230**	**140**	**7,696**
ก่อนประถมศึกษา	457,118	3	2	176	4	22	514
ประถมศึกษา	1,885,141	27	5	1,118	93	81	4,395
มัธยมศึกษาตอนต้น	840,517	26	3	747	111	28	1,760
มัธยมศึกษาตอนปลาย	306,426	2	2	335	22	9	1,026
ปวช	1,610	0	0	39	0	0	1
2565							
รวมยอด	**3,634,605**	**24**	**7**	**1,972**	**191**	**92**	**5,380**
ก่อนประถมศึกษา	486,767	1	0	126	2	15	347
ประถมศึกษา	1,911,013	10	1	796	77	52	2,772
มัธยมศึกษาตอนต้น	902,418	11	5	680	87	14	1,347
มัธยมศึกษาตอนปลาย	334,407	2	1	370	25	11	914
2566							
รวมยอด	**3,628,307**	**13**	**9**	**1,977**	**210**	**88**	**4,769**
ก่อนประถมศึกษา	483,195	1	1	107	3	9	319
ประถมศึกษา	1,865,276	5	1	777	89	53	2,330
มัธยมศึกษาตอนต้น	917,384	7	5	706	99	18	1,332
มัธยมศึกษาตอนปลาย	362,452	0	2	387	19	8	788
2567							
รวมยอด	**3,563,773**	**10**	**11**	**2,016**	**271**	**65**	**4,139**
ก่อนประถมศึกษา	460,065	0	2	103	15	8	331
ประถมศึกษา	1,802,993	6	0	782	131	40	1,790
มัธยมศึกษาตอนต้น	923,042	2	9	769	110	12	1,315
มัธยมศึกษาตอนปลาย	377,673	2	0	362	15	5	703
2568							
รวมยอด	**7,062,368**	**16**	**6**	**3,400**	**772**	**112**	**6,752**
ก่อนประถมศึกษา	913,680	0	0	164	150	10	458
ประถมศึกษา	3,533,152	2	2	1,326	384	62	2,636
มัธยมศึกษาตอนต้น	1,855,676	8	4	1,274	206	30	2,392
มัธยมศึกษาตอนปลาย	759,860	6	0	636	32	10	1,266

ที่มา: สำนักงานคณะกรรมการการศึกษาขั้นพื้นฐาน กระทรวงศึกษาธิการ

และประเภทความด้อยโอกาส ปีการศึกษา 2564 - 2568

and Type of Inferior Opportunity: Academic Years 2021 - 2025

เด็กได้รับผลกระทบจากโรคเอดส์ Remainder from AIDS students	ชนกลุ่มน้อย Minority students	เด็กที่ถูกทำร้าย ทารุณ To be ill increased students	เด็กยากจน Poor students	เด็กที่มีปัญหายาเสพติด Drug students	ทำงานรับผิดชอบตนเองและครอบครัว Working for yourself and your family	อื่น ๆ Others	Level of education/Type of inferior opportunity
							2021
63	**3,454**	**145**	**3,465,705**	**136**	**1,627**	**9,131**	**Total**
3	331	5	454,459	5	10	1,584	Pre-elementary education
34	1,712	70	1,872,511	47	156	4,892	Elementary education
20	856	44	833,984	52	654	2,232	Lower secondary education
5	552	25	303,195	32	800	421	Upper secondary education
1	3	1	1,556	0	7	2	Certificate in vocational education
							2022
43	**2,907**	**63**	**3,610,785**	**91**	**1,262**	**11,788**	**Total**
2	269	2	484,348	1	5	1,649	Pre-elementary education
21	1,291	25	1,899,588	26	124	6,230	Elementary education
15	794	13	895,733	39	481	3,199	Lower secondary education
5	553	23	331,116	25	652	710	Upper secondary education
							2023
35	**2,705**	**47**	**3,603,447**	**90**	**1,065**	**13,852**	**Total**
1	263	1	480,758	2	5	1,725	Pre-elementary education
18	1,166	20	1,853,466	25	125	7,201	Elementary education
13	712	12	910,176	35	420	3,849	Lower secondary education
3	564	14	359,047	28	515	1,077	Upper secondary education
							2024
27	**2,455**	**56**	**3,538,965**	**83**	**958**	**14,717**	**Total**
1	204	2	457,776	1	6	1,616	Pre-elementary education
11	1,044	30	1,791,468	26	99	7,566	Elementary education
9	731	16	915,590	36	381	4,062	Lower secondary education
6	476	8	374,131	20	472	1,473	Upper secondary education
							2025
52	**4,846**	**100**	**7,013,830**	**174**	**1,656**	**30,652**	**Total**
2	508	6	909,220	6	16	3,140	Pre-elementary education
24	1,876	44	3,510,648	42	142	15,964	Elementary education
16	1,402	40	1,841,240	92	690	8,282	Lower secondary education
10	1,060	10	752,722	34	808	3,266	Upper secondary education

Source: Office of the Basic Education Commission, Ministry of Education

ตาราง 3.16 นักเรียนออกกลางคัน จำแนกตามสาเหตุการออกกลางคัน ปีการศึกษา 2562 - 2566

Table 3.16 Students Who Dropped Out of School by Reason for Dropping Out: Academic Years 2019 - 2023

สาเหตุการออกกลางคัน	2562 (2019)	2563 (2020)	2564 (2021)	2565 (2022)	2566 (2023)	Type of dropped out
รวมยอด.....	**1,466**	**798**	**802**	**623**	**1,115**	**Total**
ฐานะยากจน.....	39	16	14	17	28	Poor
มีปัญหาครอบครัว.....	365	163	117	84	191	Spit up family condition
สมรส.....	147	84	79	52	75	Marriage
มีปัญหาในการปรับตัว.....	337	127	136	147	214	Maladjustment
ต้องคดี/ถูกจับ.....	9	6	3	5	5	Criminal action
เจ็บป่วย/อุบัติเหตุ.....	36	11	5	6	29	Sickness/Accident
อพยพตามผู้ปกครอง.....	201	312	236	106	203	Parent migration
หาเลี้ยงครอบครัว.....	332	79	212	206	370	Earning family's living

ที่มา: สำนักงานคณะกรรมการการศึกษาขั้นพื้นฐาน กระทรวงศึกษาธิการ

Source: Office of the Basic Education Commission, Ministry of Education

ตาราง 3.17 ผลสัมฤทธิ์ทางการเรียนระดับประถมศึกษาและมัธยมศึกษา ปีการศึกษา 2563 - 2567

Table 3.17 Learning Achievement at Elementary and Secondary Levels: Academic Years 2020 - 2024

วิชา/ชั้นเรียน	คะแนนเฉลี่ยร้อยละ Percentage of average scores					Subject/Grade
	2563 (2020)	2564 (2021)	2565 (2022)	2566 (2023)	2567 (2024)	
ประถมศึกษาปีที่ 3						**Grade 3**
ความสามารถด้านภาษา	47.46	56.14	55.86	62.58	31.21	Literacy
ความสามารถด้านการคำนวณ	40.47	49.44	49.12	52.97	54.41	Numeracy
ประถมศึกษาปีที่ 6						**Grade 6**
ภาษาไทย	56.20	50.38	53.89	57.30	54.20	Thai
คณิตศาสตร์	29.99	36.83	28.06	37.32	29.21	Mathematics
ภาษาอังกฤษ	43.55	39.22	37.62	29.96	33.49	English
วิทยาศาสตร์	38.78	34.31	39.34	40.75	42.87	Sciences
มัธยมศึกษาปีที่ 3						**Grade 9**
ภาษาไทย	54.29	51.19	52.95	50.73	48.93	Thai
คณิตศาสตร์	25.46	24.47	24.39	31.76	26.53	Mathematics
ภาษาอังกฤษ	34.38	31.11	32.05	25.38	30.93	English
วิทยาศาสตร์	29.89	31.45	33.32	30.00	34.22	Sciences
มัธยมศึกษาปีที่ 6						**Grade 12**
ภาษาไทย	44.36	46.40	44.09	40.78	42.21	Thai
คณิตศาสตร์	26.04	21.28	21.61	33.09	21.76	Mathematics
ภาษาอังกฤษ	29.94	25.56	23.44	26.19	30.61	English
สังคมศึกษา	35.93	36.87	33.00	19.96	35.77	Social Studies
วิทยาศาสตร์	32.68	28.65	28.08	29.09	28.95	Sciences

ที่มา: สำนักงานปลัดกระทรวงศึกษาธิการ

Source: Office of the Permanent Secretary Ministry of Education

ตาราง 3.18 อัตราการออกกลางคันของนักเรียนระดับประถมศึกษาถึงมัธยมศึกษา สังกัดสำนักงานคณะกรรมการศึกษาขั้นพื้นฐาน ปีการศึกษา 2562 - 2566

Table 3.18 Student Dropout Rates at Students of Elementary to Upper Secondary Levels Under The Office of Basic Education Commission: Academic Years 2019 - 2023

ชั้นเรียน	2562 (2019)	2563 (2020)	2564 (2021)	2565 (2022)	2566 (2023)	Grade
รวมยอด.....	**0.03**	**0.01**	**0.01**	**0.01**	**0.05**	**Total**
ประถมศึกษา.....	**0.0[Rd]**	**0.01**	**0.01**	**0.0[Rd]**	**0.0[Rd]**	**Elementary education**
ประถมศึกษาปีที่ 1	0.0[Rd]	0.02	0.01	0.0[Rd]	0.0[Rd]	Grade 1
ประถมศึกษาปีที่ 2	0.0[Rd]	0.01	0.01	0.0[Rd]	0.0[Rd]	Grade 2
ประถมศึกษาปีที่ 3	0.0[Rd]	0.01	0.01	0.0[Rd]	0.0[Rd]	Grade 3
ประถมศึกษาปีที่ 4	0.0[Rd]	0.01	0.0[Rd]	0.0[Rd]	0.0[Rd]	Grade 4
ประถมศึกษาปีที่ 5	0.01	0.01	0.0[Rd]	0.0[Rd]	0.0[Rd]	Grade 5
ประถมศึกษาปีที่ 6	0.01	0.01	0.01	0.0[Rd]	0.01	Grade 6
มัธยมศึกษาตอนต้น.....	**0.04**	**0.02**	**0.01**	**0.02**	**0.06**	**Lower secondary education**
มัธยมศึกษาปีที่ 1	0.04	0.03	0.01	0.01	0.05	Grade 7
มัธยมศึกษาปีที่ 2	0.04	0.02	0.01	0.01	0.06	Grade 8
มัธยมศึกษาปีที่ 3	0.04	0.03	0.02	0.02	0.06	Grade 9
มัธยมศึกษาตอนปลาย.....	**0.07**	**0.0[Rd]**	**0.04**	**0.03**	**0.14**	**Upper secondary education**
มัธยมศึกษาปีที่ 4	0.09	0.0[Rd]	0.05	0.04	0.18	Grade 10
มัธยมศึกษาปีที่ 5	0.07	0.0[Rd]	0.04	0.03	0.13	Grade 11
มัธยมศึกษาปีที่ 6	0.05	0.0[Rd]	0.03	0.02	0.10	Grade 12

ที่มา: สำนักงานปลัดกระทรวงศึกษาธิการ

Source: Office of the Permanent Secretary Ministry of Education

ตาราง 3.19 อัตราการเลื่อนชั้น ป.2/ป.3 ป.4/ป.5 ม.1/ม.2 ม.2/ม.3 ม.4/ม.5 และ ม.5/ม.6 ปีการศึกษา 2552 - 2567

Table 3.19 Gross Promotion Rate G.2/G.3, G.4/G.5, G.7/G.8, G.8/G.9, G.10/G.11 and G.11/G.12: Academic Years 2009 - 2024

ปีการศึกษา	ป.2/ป.3 G.2/G.3	ป.4/ป.5 G.4/G.5	ม.1/ม.2 G.7/G.8	ม.2/ม.3 G.8/G.9	ม.4/ม.5 G.10/G.11	ม.5/ม.6 G.11/G.12	Academic years
2552/2553	100.60	100.98	97.81	97.08	86.79	99.86	2009/2010
2553/2554	98.23	98.87	96.35	95.01	85.15	97.08	2010/2011
2554/2555	97.06	95.21	86.81	89.63	88.15	99.11	2011/2012
2555/2556	99.06	99.60	96.11	96.05	93.20	96.22	2012/2013
2556/2557	98.42	99.27	97.69	97.33	95.08	98.08	2013/2014
2557/2558	99.30	99.98	97.87	97.01	94.47	97.86	2014/2015
2558/2559	98.92	99.60	96.56	96.20	93.37	95.94	2015/2016
2559/2560	98.84	99.18	95.78	95.39	93.26	95.62	2016/2017
2560/2561	99.31	99.74	96.16	95.51	93.45	96.14	2017/2018
2561/2562	97.62	97.97	94.58	96.75	93.08	95.03	2018/2019
2562/2563	99.25	99.61	96.61	95.85	94.55	96.73	2019/2020
2563/2564	100.09	100.34	97.97	97.36	96.17	97.71	2020/2021
2564/2565	99.72	99.94	97.99	97.84	96.38	97.62	2021/2022
2565/2566	99.35	99.68	97.17	96.22	95.59	96.34	2022/2023
2566/2567	99.71	99.88	96.82	95.64	95.05	96.74	2023/2024

ที่มา: สำนักงานปลัดกระทรวงศึกษาธิการ

Source: Office of the Permanent Secretary Ministry of Education

ตาราง 3.20 นักเรียน นิสิต/นักศึกษาที่สำเร็จการศึกษา จำแนกตามระดับการศึกษา และเพศ ปีการศึกษา 2564 - 2566

Table 3.20 Students with Graduates by Level of Education and Sex: Academic Years 2021 - 2023

ระดับการศึกษา/เพศ	2564 (2021)	2565 (2022)	2566 (2023)	Level of education/Sex
รวมยอด[1]	**1,513,525**	**1,568,343**	**1,807,770**	**Total[1]**
ประเภทสามัญศึกษา[2]	933,102	949,719	1,187,515	General education type[2]
มัธยมศึกษาตอนต้น	593,006	590,445	675,440	Lower secondary education
ชาย	280,966	281,186	332,957	Male
หญิง	312,040	309,259	342,483	Female
มัธยมศึกษาตอนปลาย	340,096	359,274	512,075	Upper secondary education
ชาย	130,024	139,655	239,665	Male
หญิง	210,072	219,619	272,410	Female
ประเภทอาชีวศึกษา[3]	294,332	285,927	266,670	Vocational education type[3]
ประกาศนียบัตรวิชาชีพ (ปวช.)	158,880	155,873	138,263	Certificate in vocational education
ชาย	90,306	88,049	80,107	Male
หญิง	68,574	67,824	58,156	Female
ประกาศนียบัตรวิชาชีพชั้นสูง (ปวส.)	135,452	130,054	128,407	Diploma in vocational education
ชาย	75,545	72,916	73,494	Male
หญิง	59,907	57,138	54,913	Female
อุดมศึกษา	286,091	332,697	353,585	Higher education type
ปริญญาตรี	256,045	292,940	311,933	Undergraduate degree
ชาย	93,491	108,737	115,491	Male
หญิง	162,554	184,203	196,442	Female
ประกาศนียบัตรบัณฑิต	4,684	6,023	5,943	Graduate diploma
ชาย	1,379	1,937	1,935	Male
หญิง	3,305	4,086	4,008	Female
ปริญญาโท	21,700	28,078	29,615	Master degree
ชาย	8,809	11,451	12,084	Male
หญิง	12,891	16,627	17,531	Female
ประกาศนียบัตรบัณฑิตชั้นสูง	344	520	619	Higher graduate diploma
ชาย	152	216	254	Male
หญิง	192	304	365	Female
ปริญญาเอก	3,318	5,136	5,475	Doctorate degree
ชาย	1,604	2,521	2,661	Male
หญิง	1,714	2,615	2,814	Female

(1) รวมสถานศึกษาของรัฐและเอกชน
Including Pubilc and Private Schools

(2) ไม่รวมข้อมูลนักเรียนในสังกัดกระทรวงกลาโหม กรมส่งเสริมการปกครองท้องถิ่น และสำนักการศึกษากรุงเทพมหานคร
Excluding Schools in Ministry of Defence, Department of Local Administration, and Department of Education Bangkok Metropolitan Administration

(3) ไม่รวมข้อมูลนักเรียนในสังกัด กองบัญชาการกองทัพไทย กองทัพอากาศ สถาบันการพลศึกษา สถาบันบัณฑิตพัฒนศิลป์ และสำนักงานพระพุทธศาสนาแห่งชาติ
Excluding Department of Ministry of Defence, Office of Sports and Recreation Development, Bunditpatanasilpa Institute and The Bureau of National Buddhism data

ที่มา: สำนักงานปลัดกระทรวงศึกษาธิการ
Source: Office of the Permanent Secretary Ministry of Education

บทที่ 4
Chapter 4

สถิติศาสนา ศิลปะ วัฒนธรรม
Religion, Art and Culture Statistics

แผนภูมิ 4.1 วัด พระภิกษุ และสามเณรในศาสนาพุทธ พ.ศ. 2565 - 2568
Figure 4.1 Temples, Buddhist Monks and Novices: 2022 - 2025

ทั่วราชอาณาจักร
Whole Kingdom

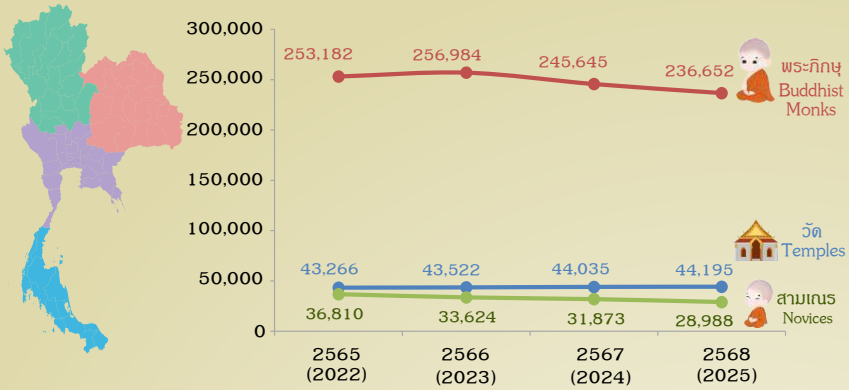

ในช่วง พ.ศ. 2565 - 2568 จำนวนพระภิกษุ สามเณรมีแนวโน้มลดลง ขณะที่จำนวนวัดมีแนวโน้มเพิ่มขึ้น โดยในปี 2568 มีพระภิกษุทั่วประเทศ จำนวน 236,652 รูป ซึ่งเป็นจำนวนที่ต่ำที่สุดในรอบ 4 ปี โดยลดลงจากปีก่อนหน้า 3.66% (8,993 รูป) เช่นเดียวกับจำนวนสามเณร ที่มีจำนวน 28,988 รูป ในปี 2568 ลดลงจากปีก่อนหน้า 9.05% (2,885 รูป) ขณะที่จำนวนวัดมีแนวโน้มเพิ่มขึ้น โดยในปี 2568 มีจำนวนวัดทั่วประเทศ 44,195 วัด เพิ่มขึ้นจากปีก่อนหน้า 0.36% (160 วัด)

During 2022 - 2025, the number of buddhist monks and novices showed a declining trend, while the number of temples continued to increase. In 2025, the total number of buddhist monks nationwide was 236,652, representing the lowest number during the four-year period and a decrease of 3.66% (8,993 people) from the previous year. Similarly, the number of novices stood at 28,988, declining by 9.05% (2,885 people) from the previous year. In contrast, the number of temples showed an increasing trend reaching 44,195 nationwide in 2025, an increase of 0.36% (160 temples) from the previous year.

จำนวน วัด พระภิกษุ และสามเณรในศาสนาพุทธ จำแนกตามภาค พ.ศ. 2568
Number of Temples, Buddhist Monks and Novices by Region: 2025

ภาคเหนือ
Northern Region

วัด Temples
10,254 (แห่ง Places)

พระภิกษุ Buddhist Monks
47,690 (รูป People)

สามเณร Novices
6,953 (รูป People)

จังหวัดเชียงใหม่มีจำนวนวัดสูงสุด 1,492 แห่ง
Chiang Mai province has the highest number of temple, with 1,492 temples.

ภาคกลาง
Central Region

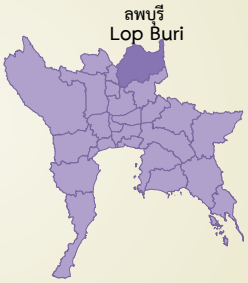

วัด Temples
8,774 (แห่ง Places)

พระภิกษุ Buddhist Monks
75,824 (รูป People)

สามเณร Novices
7,710 (รูป People)

จังหวัดลพบุรีมีจำนวนวัดสูงสุด 726 แห่ง
Lop Buri province has the highest number of temple, with 726 temples.

ภาคตะวันออกเฉียงเหนือ
Northeastern Region

วัด Temples
22,449 (แห่ง Places)

พระภิกษุ Buddhist Monks
98,032 (รูป People)

สามเณร Novices
12,670 (รูป People)

จังหวัดนครราชสีมามีจำนวนวัดสูงสุด 2,234 แห่ง
Nakhon Ratchasima province has the highest number of temple, with 2,234 temples.

ภาคใต้
Southern Region

วัด Temples
2,718 (แห่ง Places)

พระภิกษุ Buddhist Monks
15,106 (รูป People)

สามเณร Novices
1,655 (รูป People)

จังหวัดนครศรีธรรมราชมีจำนวนวัดสูงสุด 662 แห่ง
Nakhon Si Thammarat province has the highest number of temple, with 662 temples.

ที่มา: สำนักงานพระพุทธศาสนาแห่งชาติ
Source: Office of National Buddhism

สถิติศาสนา ศิลปะ วัฒนธรรม

สถิติศาสนา ศิลปะ วัฒนธรรมที่เสนอในบทนี้ ได้มาจากสำนักงานพระพุทธศาสนาแห่งชาติ สำนักนายกรัฐมนตรีและสำนักงานสถิติแห่งชาติ กระทรวงดิจิทัลเพื่อเศรษฐกิจและสังคม

ศาสนา ประชาชนของประเทศไทยมีสิทธิและเสรีภาพในการนับถือศาสนา ศาสนามีส่วนสัมพันธ์ใกล้ชิดกับวัฒนธรรมในฐานะที่ศาสนาเป็นหลักยึดเหนี่ยวทางจิตวิญญาณของคนในชาติ และมีบทบาทสำคัญยิ่งในการส่งเสริมวัฒนธรรมที่ให้คุณค่าแก่การทำคุณงามความดี การดำรงชีวิตโดยใช้หลักคุณธรรมและจริยธรรม บุคลากรทางศาสนามีบทบาทสำคัญในการชี้แนะ อบรม สั่งสอนให้เด็กและเยาวชนได้ศึกษาหลักธรรมของศาสนา

วัฒนธรรม วัฒนธรรมที่เจริญรุ่งเรืองเป็นแบบแผนและเอกลักษณ์ ประกอบด้วย ศาสนา ภาษา วรรณกรรม ศิลปกรรม หัตถกรรม นาฏศิลป์ ดนตรี ตลอดจนขนบธรรมเนียมประเพณี ที่เป็นแบบอันดีงามเป็นมรดกตกทอดจากอดีตจวบจนปัจจุบัน การดำเนินงานด้านวัฒนธรรมของชาติมีการพัฒนาปรับปรุงและเปลี่ยนแปลงมาหลายยุค วัฒนธรรมจะดำรงคงอยู่ยืนยาว เอกลักษณ์ความเป็นไทยสามารถปรับให้เข้ากับกาลสมัยได้เพียงใด ขึ้นอยู่กับทุกคนในชาติ ทุกเพศ ทุกวัย ทุกสถานะทางสังคม

การสำรวจสภาวะทางสังคม วัฒนธรรม และสุขภาพจิต สำนักงานสถิติแห่งชาติเป็นผู้จัดทำ เพื่อให้ทราบถึงสภาพสังคมไทยเกี่ยวกับพฤติกรรม ค่านิยม และความสัมพันธ์กับสมาชิกในครัวเรือน วัฒนธรรม และการตระหนัก และเห็นคุณค่าผู้สูงอายุให้หน่วยงานภาครัฐ และเอกชนที่เกี่ยวข้องนำไปกำหนดนโยบาย และวางแผนในการส่งเสริมและอนุรักษ์วัฒนธรรม การติดตามและประเมิน

Religion Art and Culture Statistics

Religion Art and Culture Statistics in this chapter were obtained from the Office of National Buddhism, Office of the Prime Minister, and the National Statistical Office, Ministry of Digital Economy and Society.

Religion: Thai people have rights and freedoms to choose their religion. Religion is closely related to culture. Religion is a spiritual milestone for the whole population. In addition, religion plays an important role in promoting good deeds among people and fostering ethical and moral behavior. The major role of religious advocates is to provide guidance and advice to children to learn about the principles of religion.

Cultural: Prosperous culture represents unique features, namely: religion, language, literature, art, handicraft, dramatic art, music, and custom. All these features are inherited from the past until today. The national culture has been developed from time to time. The question as to sustainability, uniqueness, and adaptability to changing conditions would depend on social conditions, the entire population, regardless of sexes and ages.

The survey on conditions of society, culture, and mental health has been carried out by the National Statistical Office in order to collect information related to conditions of the Thai society on behavior, social values, relationships with household members, culture, and recognition of the value of the elderly. This information, from both the public and private sectors, can be used in formulating and evaluating plans

สถานการณ์ และทิศทางการเปลี่ยนแปลงของสังคมในอนาคต การวางแผนในการแก้ปัญหาทางสังคม โดยคุ้มรวมการสำรวจ คือ สมาชิกทุกคนในครัวเรือนส่วนบุคคลที่ตกเป็นตัวอย่างทั้งในเขตเทศบาลและนอกเขตเทศบาลในทุกจังหวัดของประเทศไทย ไม่รวมครัวเรือนพิเศษ ครัวเรือนสถาบันและครัวเรือนชาวต่างประเทศที่ทำงานในสถานทูตหรือองค์การระหว่างประเทศที่มีเอกสิทธิ์ทางการทูต

and policies. including plans for culture promotion and conservation. This survey covered members of private households, located in municipal and non-municipal areas throughout the country, excluding special and institutional households and foreign households working in embassies. or international organizations with diplomatic privileges.

ตาราง 4.1 วัด พระภิกษุ และสามเณรในศาสนาพุทธ จำแนกตามภาค และจังหวัด พ.ศ. 2567 - 2568

Table 4.1 Temples, Buddhist Monks and Novices by Region and Province: 2024 - 2025

ภาค/จังหวัด	2567 (2024)			2568 (2025)			Region/Province
	วัด Temples	พระภิกษุ Buddhist monks	สามเณร Novices	วัด Temples	พระภิกษุ Buddhist monks	สามเณร Novices	
ทั่วราชอาณาจักร.....	**44,035**	**245,645**	**31,873**	**44,195**	**236,652**	**28,988**	**Whole Kingdom**
กรุงเทพมหานครและปริมณฑล.....	**1,315**	**26,456**	**4,551**	**1,316**	**26,456**	**4,551**	**Bangkok and Vicinities**
กรุงเทพมหานคร.....	450	12,431	2,959	451	12,431	2,959	Bangkok
สมุทรปราการ.....	127	2,162	179	127	2,162	179	Samut Prakan
นนทบุรี.....	197	2,848	165	197	2,848	165	Nonthaburi
ปทุมธานี.....	199	4,152	837	199	4,152	837	Pathum Thani
นครปฐม.....	233	3,317	298	233	3,317	298	Nakhon Pathom
สมุทรสาคร.....	109	1,546	113	109	1,546	113	Samut Sakhon
ภาคกลาง.....	**2,467**	**15,712**	**1,357**	**2,472**	**15,160**	**1,329**	**Central Region**
พระนครศรีอยุธยา.....	522	4,139	419	524	4,139	419	Phra Nakhon Si Ayutthaya
อ่างทอง.....	220	1,620	28	220	1,620	28	Ang Thong
ลพบุรี.....	725	3,700	229	726	3,545	180	Lop Buri
สิงห์บุรี.....	185	1,313	352	186	1,313	352	Sing Buri
ชัยนาท.....	282	1,634	46	283	1,237	67	Chai Nat
สระบุรี.....	533	3,306	283	533	3,306	283	Saraburi
ภาคตะวันออก.....	**2,667**	**19,472**	**1,208**	**2,672**	**17,897**	**1,204**	**Eastern Region**
ชลบุรี.....	409	5,400	286	411	4,408	263	Chon Buri
ระยอง.....	278	2,468	191	279	2,468	191	Rayong
จันทบุรี.....	385	1,366	31	385	1,366	31	Chanthaburi
ตราด.....	150	816	67	150	750	64	Trat
ฉะเชิงเทรา.....	379	3,045	118	379	3,045	118	Chachoengsao
ปราจีนบุรี.....	420	2,434	244	421	1,917	266	Prachin Buri
นครนายก.....	213	1,336	153	213	1,336	153	Nakhon Nayok
สระแก้ว.....	433	2,607	118	434	2,607	118	Sa Kaeo
ภาคตะวันตก.....	**2,310**	**16,147**	**827**	**2,314**	**16,311**	**626**	**Western Region**
ราชบุรี.....	455	3,722	276	455	3,850	148	Ratchaburi
กาญจนบุรี.....	606	3,024	139	609	3,024	139	Kanchanaburi
สุพรรณบุรี.....	602	3,715	97	602	3,700	75	Suphan Buri

ตาราง 4.1 วัด พระภิกษุ และสามเณรในศาสนาพุทธ จำแนกตามภาค และจังหวัด พ.ศ. 2567 - 2568 (ต่อ)

Table 4.1 Temples, Buddhist Monks and Novices by Region and Province: 2024 - 2025 (Cont.)

ภาค/จังหวัด	2567 (2024)			2568 (2025)			Region/Province
	วัด Temples	พระภิกษุ Buddhist monks	สามเณร Novices	วัด Temples	พระภิกษุ Buddhist monks	สามเณร Novices	
สมุทรสงคราม	115	1,322	69	115	1,373	18	Samut Songkhram
เพชรบุรี	281	2,477	78	282	2,477	78	Phetchaburi
ประจวบคีรีขันธ์	251	1,887	168	251	1,887	168	Prachuap Khiri Khan
ภาคเหนือ	**10,223**	**51,900**	**7,085**	**10,254**	**47,690**	**6,953**	**Northern Region**
เชียงใหม่	1,486	10,112	1,236	1,492	10,112	1,236	Chiang Mai
ลำพูน	460	2,614	40	461	1,424	1,230	Lamphun
ลำปาง	800	3,118	89	801	3,118	89	Lampang
อุตรดิตถ์	357	1,794	86	358	1,794	86	Uttaradit
แพร่	381	1,669	53	381	1,669	53	Phrae
น่าน	490	2,198	92	491	2,198	92	Nan
พะเยา	485	1,275	739	485	1,219	846	Phayao
เชียงราย	1,092	3,475	2,206	1,094	2,449	780	Chiang Rai
แม่ฮ่องสอน	150	507	425	150	507	425	Mae Hong Son
นครสวรรค์	825	4,825	820	832	4,625	820	Nakhon Sawan
อุทัยธานี	325	1,464	44	326	1,464	44	Uthai Thani
กำแพงเพชร	632	4,039	166	632	2,566	174	Kamphaeng Phet
ตาก	290	1,449	113	292	1,449	113	Tak
สุโขทัย	389	2,372	106	389	2,372	106	Sukhothai
พิษณุโลก	634	3,799	233	635	3,642	203	Phitsanulok
พิจิตร	479	3,126	92	480	3,018	111	Phichit
เพชรบูรณ์	948	4,064	545	955	4,064	545	Phetchabun
ภาคตะวันออกเฉียงเหนือ	**22,347**	**98,824**	**15,046**	**22,449**	**98,032**	**12,670**	**Northeastern Region**
นครราชสีมา	2,226	11,095	1,309	2,234	11,095	1,309	Nakhon Ratchasima
บุรีรัมย์	1,141	8,642	620	1,141	8,642	620	Buri Ram
สุรินทร์	1,048	6,620	973	1,052	6,984	480	Surin
ศรีสะเกษ	1,475	7,662	894	1,483	7,662	914	Si Sa Ket
อุบลราชธานี	1,940	8,481	1,512	1,943	9,461	1,386	Ubon Ratchathani
ยโสธร	727	2,122	757	730	2,122	757	Yasothon
ชัยภูมิ	1,122	5,588	700	1,125	5,588	700	Chaiyaphum
อำนาจเจริญ	415	3,052	368	417	1,891	260	Amnat Charoen
บึงกาฬ	504	2,357	260	506	1,689	173	Bueng Kan

ตาราง 4.1 วัด พระภิกษุ และสามเณรในศาสนาพุทธ จำแนกตามภาค และจังหวัด พ.ศ. 2567 - 2568 (ต่อ)

Table 4.1 Temples, Buddhist Monks and Novices by Region and Province: 2024 - 2025 (Cont.)

ภาค/จังหวัด	2567 (2024)			2568 (2025)			Region/Province
	วัด Temples	พระภิกษุ Buddhist monks	สามเณร Novices	วัด Temples	พระภิกษุ Buddhist monks	สามเณร Novices	
หนองบัวลำภู	546	1,760	187	551	1,760	187	Nong Bua Lam Phu
ขอนแก่น	1,622	5,467	1,408	1,636	5,519	775	Khon Kaen
อุดรธานี	1,611	7,703	864	1,616	7,703	864	Udon Thani
เลย	784	3,232	1,483	786	3,395	610	Loei
หนองคาย	714	2,852	561	714	2,852	561	Nong Khai
มหาสารคาม	1,146	3,460	236	1,155	3,460	236	Maha Sarakham
ร้อยเอ็ด	1,713	6,133	1,320	1,716	6,133	1,320	Roi Et
กาฬสินธุ์	1,006	2,764	589	1,020	2,764	589	Kalasin
สกลนคร	1,311	4,747	373	1,324	4,747	373	Sakon Nakhon
นครพนม	878	3,379	531	878	3,379	531	Nakhon Phanom
มุกดาหาร	418	1,708	101	422	1,186	25	Mukdahan
ภาคใต้	**2,706**	**17,134**	**1,799**	**2,718**	**15,106**	**1,655**	**Southern Region**
นครศรีธรรมราช	660	3,487	514	662	3,509	423	Nakhon Si Thammarat
กระบี่	96	716	110	97	411	0	Krabi
พังงา	94	601	17	94	479	8	Phang-nga
ภูเก็ต	44	403	126	45	403	126	Phuket
สุราษฎร์ธานี	375	2,835	236	375	2,364	204	Surat Thani
ระนอง	46	483	42	46	483	42	Ranong
ชุมพร	250	1,656	116	252	1,656	116	Chumphon
สงขลา	444	2,854	484	447	2,854	484	Songkhla
สตูล	43	316	45	43	316	45	Satun
ตรัง	181	1,451	3	182	611	126	Trang
พัทลุง	252	1,396	48	252	1,139	32	Phatthalung
ปัตตานี	87	372	22	87	317	13	Pattani
ยะลา	52	261	30	52	261	30	Yala
นราธิวาส	82	303	6	84	303	6	Narathiwat

หมายเหตุ: ไม่รวมวัด พระภิกษุ และสามเณรในจีนนิกาย และอนัมนิกาย

Note: Excluding Temples, Buddhist monks and novices in Chinesenikaya and Anumnikaya

ที่มา: สำนักงานพระพุทธศาสนาแห่งชาติ

Source: Office of National Buddhism

ตาราง 4.2 วัดไทยในต่างประเทศ พ.ศ. 2563 - 2567

Table 4.2 Thai Temples Abroad: 2020 - 2024

ประเทศ	2563 (2020)	2564 (2021)	2565 (2022)	2566 (2023)	2567 (2024)	Country
รวมยอด	**596**	**596**	**709**	**709**	**719**	**Total**
ทวีปเอเชีย	**212**	**212**	**249**	**249**	**279**	**Asia**
ฮ่องกง	11	11	11	11	12	Hong Kong, China
ญี่ปุ่น	19	19	21	21	26	Japan
มาเลเซีย	92	92	98	98	113	Malaysia
เนปาล	4	4	6	6	7	Nepal
เกาหลี (ใต้)	2	2	4	4	4	Korea (South)
ไต้หวัน	4	4	5	5	7	Taiwan, China
จีน	1	1	1	1	1	China
สิงคโปร์	16	16	17	17	17	Singapore
ฟิลิปปินส์	n.a.	n.a.	n.a.	n.a.	1	Philippines
อินเดีย	37	37	51	51	45	India
อินโดนีเซีย	26	26	33	33	41	Indonesia
เวียดนาม	n.a.	n.a.	1	1	1	Vietnam
โอมาน	1	1	n.a.	n.a.	1	Oman
มองโกเลีย	n.a.	n.a.	1	1	1	Mongolia
บาห์เรน	n.a.	n.a.	n.a.	n.a.	1	Bahrain
บรูไน	n.a.	n.a.	n.a.	n.a.	1	Cyprus
ทวีปยุโรป	**150**	**150**	**220**	**220**	**204**	**Europe**
ลักเซมเบิร์ก	1	1	1	1	1	Luxembourg
เดนมาร์ก	5	5	9	9	10	Denmark
นอร์เวย์	13	13	19	19	20	Norway
เนเธอร์แลนด์	3	3	5	5	4	Netherlands
เบลเยี่ยม	3	3	4	4	4	Belgium
สวีเดน	17	17	31	31	29	Sweden
สวิตเซอร์แลนด์	4	4	5	5	4	Switzerland
รัสเซีย	1	1	1	1	1	Russia
เยอรมนี	45	45	71	71	64	Germany
สหราชอาณาจักร	31	31	32	32	32	United Kingdom

ตาราง 4.2 วัดไทยในต่างประเทศ พ.ศ. 2562 - 2566 (ต่อ)

Table 4.2 Thai Temples Abroad: 2019 - 2023 (Cont.)

ประเทศ	2562 (2019)	2563 (2020)	2564 (2021)	2565 (2022)	2567 (2024)	Country
สาธารณรัฐเช็ก	2	2	2	2	2	Czech Republic
โปรตุเกส	1	1	1	1	n.a.	Portugal
ฝรั่งเศส	9	9	15	15	14	France
ฟินแลนด์	2	2	2	2	2	Finland
สาธารณรัฐสโลวัก	1	1	1	1	1	Slovak Republic
ออสเตรีย	6	6	8	8	9	Austria
อิตาลี	4	4	7	7	5	Italy
สาธารณรัฐไอซ์แลนด์	1	1	2	2	1	Iceland Republic
ฮังการี	1	1	1	1	1	Hungary
กรีซ	n.a.	n.a.	1	1	1	Greece
มอลตา	n.a.	n.a.	1	1	n.a.	Malta
ไซปรัส	n.a.	n.a.	1	1	n.a.	Cyprus
ทวีปอเมริกา	**191**	**191**	**197**	**197**	**193**	**America**
สหรัฐอเมริกา	179	179	185	185	183	United States
แคนาดา	11	11	11	11	9	Canada
อาร์เจนตินา	1	1	1	1	1	Argentina
ทวีปโอเชียเนีย	**42**	**42**	**42**	**42**	**40**	**Oceania**
ออสเตรเลีย	28	28	28	28	26	Australia
นิวซีแลนด์	13	13	13	13	13	New Zealand
หมู่เกาะโซโลมอน	1	1	1	1	1	Solomon Islands
ทวีปแอฟริกา	**1**	**1**	**1**	**1**	**3**	**Africa**
แอฟริกาใต้	n.a.	n.a.	n.a.	n.a.	2	South Africa
บอตสวานา	1	1	1	1	1	Botswana

ที่มา: สำนักงานพระพุทธศาสนาแห่งชาติ

Source: Office of National Buddhism

ตาราง 4.3 วัดร้างในประเทศไทย จำแนกตามภาค และจังหวัด พ.ศ. 2564 - 2567

Table 4.3 Abandoned Temples in Thailand by Region and Province: 2021 - 2024

ภาค/จังหวัด	2564 (2021)	2565 (2022)	2566 (2023)	2567 (2024)	Region/Province
ทั่วราชอาณาจักร.....	**5,929**	**5,388**	**5,678**	**5,671**	**Whole Kingdom**
กรุงเทพมหานครและปริมณฑล.....	**115**	**83**	**141**	**99**	**Bangkok and Vicinities**
กรุงเทพมหานคร.....	5	6	55	3	Bangkok
สมุทรปราการ.....	9	6	8	8	Samut Prakan
นนทบุรี.....	60	35	36	49	Nonthaburi
ปทุมธานี.....	19	19	21	20	Pathum Thani
นครปฐม.....	15	12	15	13	Nakhon Pathom
สมุทรสาคร.....	7	5	6	6	Samut Sakhon
ภาคกลาง.....	**1,331**	**1,197**	**1,309**	**1,250**	**Central Region**
พระนครศรีอยุธยา.....	452	391	501	447	Phra Nakhon Si Ayutthaya
อ่างทอง.....	186	170	171	177	Ang Thong
ลพบุรี.....	170	160	155	153	Lop Buri
สิงห์บุรี.....	196	161	162	165	Sing Buri
ชัยนาท.....	243	239	240	227	Chai Nat
สระบุรี.....	84	76	80	81	Saraburi
ภาคตะวันออก.....	**108**	**97**	**98**	**97**	**Eastern Region**
ชลบุรี.....	20	19	19	19	Chon Buri
ระยอง.....	7	6	6	6	Rayong
จันทบุรี.....	11	7	8	8	Chanthaburi
ตราด.....	8	6	4	3	Trat
ฉะเชิงเทรา.....	19	17	17	17	Chachoengsao
ปราจีนบุรี.....	21	19	22	21	Prachin Buri
นครนายก.....	22	23	22	23	Nakhon Nayok
สระแก้ว.....	0	0	0	0	Sa Kaeo
ภาคตะวันตก.....	**433**	**329**	**344**	**360**	**Western Region**
ราชบุรี.....	44	31	32	42	Ratchaburi
กาญจนบุรี.....	27	24	21	22	Kanchanaburi
สุพรรณบุรี.....	257	196	203	210	Suphan Buri

ตาราง 4.3 วัดร้างในประเทศไทย จำแนกตามภาค และจังหวัด พ.ศ. 2564 - 2567 (ต่อ)

Table 4.3 Abandoned Temples in Thailand by Region and Province: 2021 - 2024 (Cont.)

ภาค/จังหวัด	2564 (2021)	2565 (2022)	2566 (2023)	2567 (2024)	Region/Province
สมุทรสงคราม	17	10	15	16	Samut Songkhram
เพชรบุรี	86	67	72	69	Phetchaburi
ประจวบคีรีขันธ์	2	1	1	1	Prachuap Khiri Khan
ภาคเหนือ	**2,333**	**2,159**	**2,239**	**2,311**	**Northern Region**
เชียงใหม่	1,047	912	924	986	Chiang Mai
ลำพูน	288	272	272	278	Lamphun
ลำปาง	120	116	112	116	Lampang
อุตรดิตถ์	42	37	39	41	Uttaradit
แพร่	19	16	17	16	Phrae
น่าน	36	33	34	35	Nan
พะเยา	56	56	56	56	Phayao
เชียงราย	158	144	159	156	Chiang Rai
แม่ฮ่องสอน	20	18	20	20	Mae Hong Son
นครสวรรค์	25	20	21	22	Nakhon Sawan
อุทัยธานี	44	27	36	34	Uthai Thani
กำแพงเพชร	18	13	14	13	Kamphaeng Phet
ตาก	32	28	29	26	Tak
สุโขทัย	245	302	342	343	Sukhothai
พิษณุโลก	118	106	105	111	Phitsanulok
พิจิตร	43	41	40	39	Phichit
เพชรบูรณ์	22	18	19	19	Phetchabun
ภาคตะวันออกเฉียงเหนือ	**925**	**871**	**870**	**878**	**Northeastern Region**
นครราชสีมา	74	73	72	70	Nakhon Ratchasima
บุรีรัมย์	27	24	25	19	Buri Ram
สุรินทร์	22	20	20	20	Surin
ศรีสะเกษ	92	89	89	90	Si Sa Ket
อุบลราชธานี	104	103	93	109	Ubon Ratchathani
ยโสธร	44	32	45	44	Yasothon
ชัยภูมิ	26	15	23	21	Chaiyaphum
อำนาจเจริญ	16	14	13	16	Amnat Charoen
บึงกาฬ	5	5	5	5	Bueng Kan

ตาราง 4.3 วัดร้างในประเทศไทย จำแนกตามภาค และจังหวัด พ.ศ. 2564 - 2567 (ต่อ)

Table 4.3 Abandoned Temples in Thailand by Region and Province: 2021 - 2024 (Cont.)

ภาค/จังหวัด	2564 (2021)	2565 (2022)	2566 (2023)	2567 (2024)	Region/Province
หนองบัวลำภู	13	13	13	12	Nong Bua Lam Phu
ขอนแก่น	44	50	43	43	Khon Kaen
อุดรธานี	156	147	149	147	Udon Thani
เลย	0	0	0	0	Loei
หนองคาย	129	126	117	126	Nong Khai
มหาสารคาม	12	12	11	10	Maha Sarakham
ร้อยเอ็ด	36	31	31	32	Roi Et
กาฬสินธุ์	14	15	14	12	Kalasin
สกลนคร	23	20	22	19	Sakon Nakhon
นครพนม	80	76	79	77	Nakhon Phanom
มุกดาหาร	8	6	6	6	Mukdahan
ภาคใต้	**684**	**652**	**677**	**676**	**# Southern Region**
นครศรีธรรมราช	352	321	331	327	Nakhon Si Thammarat
กระบี่	1	1	1	1	Krabi
พังงา	55	44	43	44	Phang-nga
ภูเก็ต	2	1	1	1	Phuket
สุราษฎร์ธานี	134	106	119	115	Surat Thani
ระนอง	1	1	1	1	Ranong
ชุมพร	54	47	48	55	Chumphon
สงขลา	64	58	60	58	Songkhla
สตูล	0	0	0	0	Satun
ตรัง	4	4	4	4	Trang
พัทลุง	0	51	52	52	Phatthalung
ปัตตานี	9	11	9	9	Pattani
ยะลา	0	0	0	0	Yala
นราธิวาส	8	7	8	9	Narathiwat

ที่มา: สำนักงานพระพุทธศาสนาแห่งชาติ

Source: Office of National Buddhism

บทที่ 5
Chapter 5

สถิติสุขภาพ
Health Statistics

แผนภูมิ 5.1 การตาย จำแนกตามลำดับของกลุ่มสาเหตุการตาย 10 กลุ่มแรก ตามบัญชี จำแนกโรคระหว่างประเทศ ฉบับแก้ไขครั้งที่ 10 พ.ศ. 2567

Figure 5.1 Deaths by the First 10 Leading Cause Groups of Death According to ICD Mortality Tabulation List 1, 10th Revision: 2024

อัตราการเปลี่ยนแปลงของจำนวนการตาย จำแนกตาม 10 อันดับแรกของสาเหตุการตาย (2560 - 2567)

Percentage Change of the Number of Deaths Classified by the Top 10 Causes of Death (2017 - 2024)

(ร้อยละ percentage)

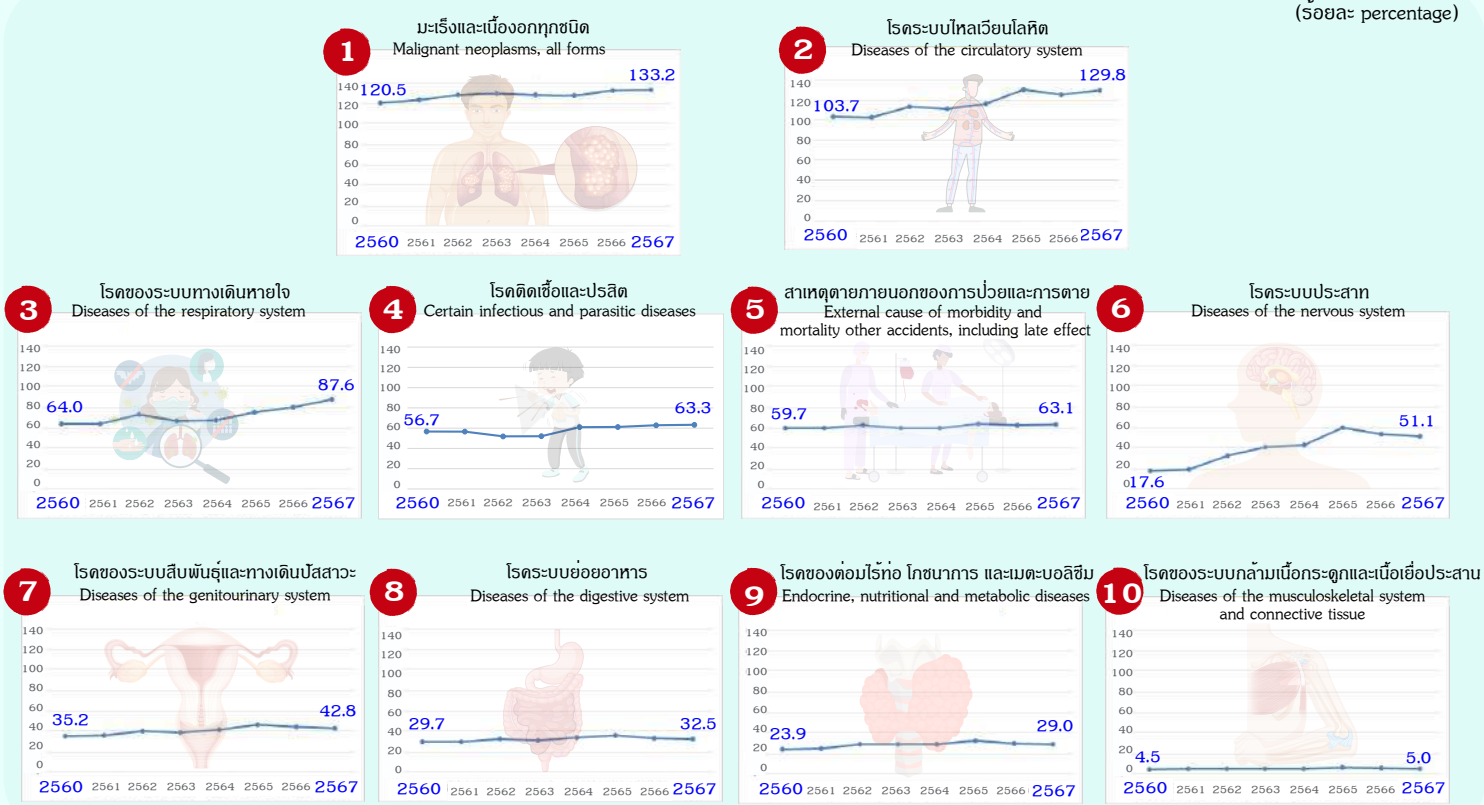

(คน Person)

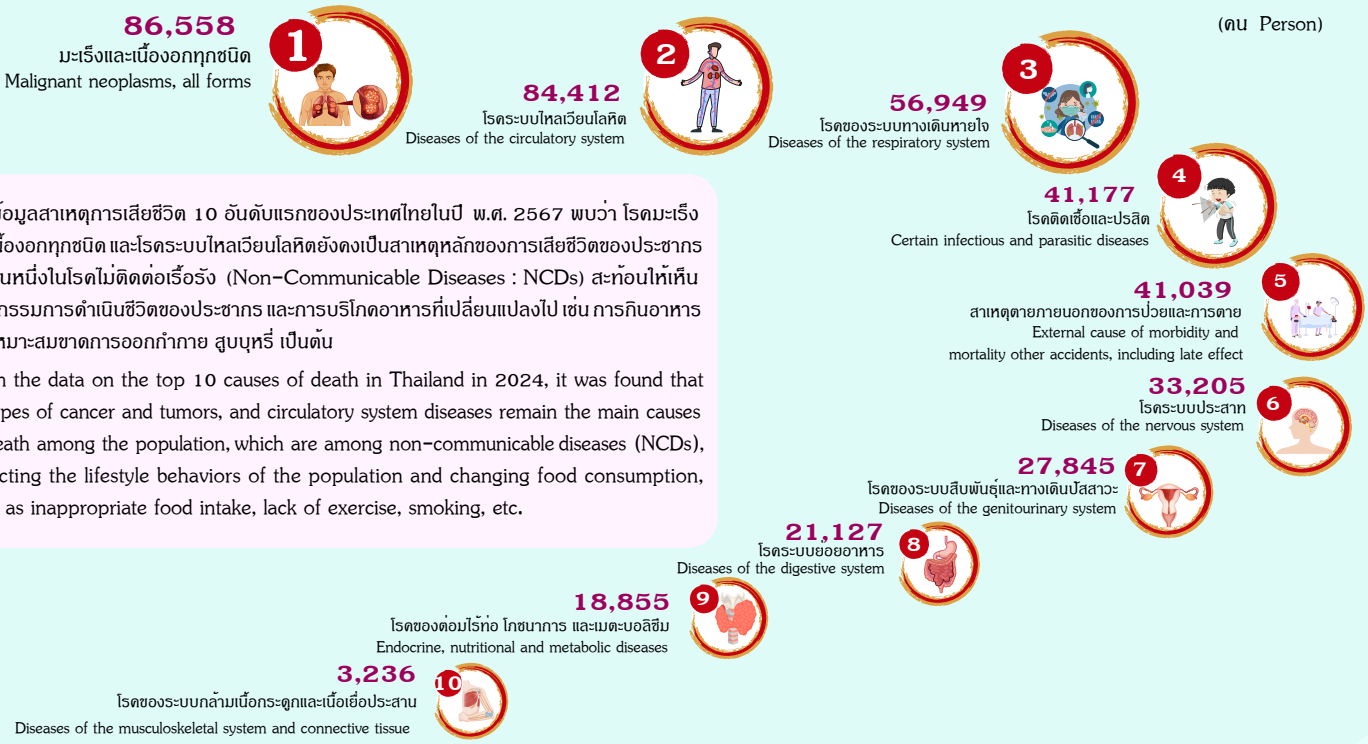

จากข้อมูลสาเหตุการเสียชีวิต 10 อันดับแรกของประเทศไทยในปี พ.ศ. 2567 พบว่า โรคมะเร็งและเนื้องอกทุกชนิด และโรคระบบไหลเวียนโลหิตยังคงเป็นสาเหตุหลักของการเสียชีวิตของประชากร ซึ่งเป็นหนึ่งในโรคไม่ติดต่อเรื้อรัง (Non-Communicable Diseases : NCDs) สะท้อนให้เห็นพฤติกรรมการดำเนินชีวิตของประชากร และการบริโภคอาหารที่เปลี่ยนแปลงไป เช่น การกินอาหารที่ไม่เหมาะสมขาดการออกกำกาย สูบบุหรี่ เป็นต้น

From the data on the top 10 causes of death in Thailand in 2024, it was found that all types of cancer and tumors, and circulatory system diseases remain the main causes of death among the population, which are among non-communicable diseases (NCDs), reflecting the lifestyle behaviors of the population and changing food consumption, such as inappropriate food intake, lack of exercise, smoking, etc.

ที่มา: สำนักงานปลัดกระทรวงสาธารณสุข

Source: Office of the Permanent Secretary Ministry of Public Health

สถิติสุขภาพ

สถิติสุขภาพ ได้ข้อมูลจากสำนักงานคณะกรรมการอาหารและยา สำนักงานปลัดกระทรวงสาธารณสุข และสำนักงานสถิติแห่งชาติ กระทรวงดิจิทัลเพื่อเศรษฐกิจและสังคม

สุขภาพที่ดีของประชาชนเป็นปัจจัยสำคัญต่อการพัฒนาความมั่นคงของประเทศ โดยแผนพัฒนาเศรษฐกิจและสังคมแห่งชาติ ฉบับที่ 13 (พ.ศ. 2566 – 2570) ให้ความสำคัญกับการพัฒนาประเทศไทยให้เป็นศูนย์กลางทางการแพทย์และสุขภาพสูง มีสมรรถนะทางด้านการแพทย์และสาธารณสุข พร้อมทั้งมุ่งสู่สังคมแห่งโอกาสและความเป็นธรรม ในการลดผลกระทบต่อการเข้าถึงบริการทางสาธารณสุขของคนไทย เสริมสร้างความสามารถของประเทศในการรับมือกับการเปลี่ยนแปลงและความเสี่ยง วางแนวทางการพัฒนาระบบบริหารจัดการภาวะฉุกเฉินด้านสุขภาพและระบบบริการสุขภาพเพื่อยกระดับการให้บริการทางการแพทย์อย่างมีคุณภาพในระดับสากล รวมทั้งเชื่อมโยงอุตสาหกรรมทางการแพทย์และบริการท่องเที่ยวเพื่อสุขภาพ และเชื่อมโยงกับยุทธศาสตร์ชาติด้านการสร้างโอกาสและความเสมอภาคทางสังคม สร้างความเป็นธรรมและลดความเหลื่อมล้ำในทุกมิติ ที่มุ่งเน้นการสร้างความเป็นธรรมในการเข้าถึงบริการสาธารณสุข โดยมีเป้าหมายของการพัฒนาประเทศให้มีศักยภาพ ในการสร้างมูลค่าทางเศรษฐกิจจากสินค้าและบริการสุขภาพ มีองค์ความรู้ด้านการแพทย์และสาธารณสุขมีศักยภาพ เอื้อต่อการสร้างมูลค่าเพิ่มในสินค้า และบริการทางสุขภาพ ประชาชนได้รับความเป็นธรรมในการเข้าถึงบริการสุขภาพ และมีระบบบริหารจัดการภาวะฉุกเฉินด้านสุขภาพมีความพร้อมรองรับภัยคุกคามสุขภาพ

ทรัพยากรสาธารณสุข แสดงถึงสถิติเกี่ยวกับจำนวนสถานพยาบาล เจ้าหน้าที่ทางการแพทย์ และ

Health Statistics

Health statistics were obtained from the Food and Drug Administration, Office of the Permanent Secretary, Ministry of Public Health, and the National Statistical Office, Ministry of Digital Economy and Society.

Citizen wellness is an important factor for national security development. The National Economic and Social Development Plan No. 13, 2023-2027, places great importance on Thailand's development towards becoming a medical and health center, competent in medical and public health, and a society of opportunity and equity, minimizing the effect of Thai people in accessing public health services. As well as strengthening the country's capability in handling changes and risks, and setting a prevention system in managing emergency and well-being systems to become an international medical services. Furthermore, connecting to the medical industry and health tourism services, connecting to the national strategy on creating opportunities and social equality, creating equity and reducing dissimilarity in all dimensions, minimizing the effect of Thai people in accessing public health services. The goal is to develop the country's potential and to create added value to products and services through knowledge and ability in medicine and public health. People shall receive fairness in reaching treatment services and health crisis management, as well as prompt support for health disasters.

Statistics on Public Health Resources: these statistics are related to the number of hospitals, health

สาธารณสุข ซึ่งแยกออกเป็นของรัฐบาล รัฐวิสาหกิจ หน่วยงานอิสระ องค์กรปกครองส่วนท้องถิ่น และเอกชน นอกจากนี้ยังแสดงให้เห็นถึงสัดส่วนความสัมพันธ์ระหว่างทรัพยากรแต่ละประเภทกับประชากรของประเทศ

personnel and public health, classified by government, state enterprises, Independence organizations, Local administration and private sector. In addition, statistics on ratio between health resources and population were also presented.

พฤติกรรมการสูบบุหรี่ การดื่มสุรา หรือเครื่องดื่มมึนเมา สำนักงานสถิติแห่งชาติ เป็นผู้จัดทำโดยการสำรวจเกี่ยวกับพฤติกรรมการสูบบุหรี่ เริ่มดำเนินการครั้งแรกเมื่อ พ.ศ. 2519 และการสำรวจเกี่ยวกับพฤติกรรมการดื่มสุรา เริ่มดำเนินการครั้งแรก พ.ศ. 2544 ต่อมาใน พ.ศ. 2547 ได้รวมข้อถามทั้งสองเรื่องไว้ด้วยกันโดยดำเนินการสำรวจภายใต้ชื่อ การสำรวจพฤติกรรมการสูบบุหรี่และการดื่มสุราของประชากร คุ้มรวมสำรวจครั้งนี้ คือ บุคคลผู้อาศัยอยู่ในครัวเรือนส่วนบุคคลทั่วไปในเขตเทศบาลและนอกเขตเทศบาลทั่วประเทศ ยกเว้นครัวเรือนชาวต่างประเทศที่ทำงานในสถานทูต องค์การระหว่างประเทศที่มีเอกสิทธิ์ทางการทูต เพื่อรวบรวมข้อมูลเกี่ยวกับพฤติกรรมเสี่ยงต่อภาวะสุขภาพของประชากร

Statistics on Smoking and Drinking Behaviour: National Statistics Office firstly conducted survey on Smoking Behaviour in 1976 and survey on Drinking Behavior in 2001. Later, in 2004 these two surveys were merged together under the survey titled "Smoking and Drinking Behaviour." The coverage of this survey was members of private households located in municipal and non-municipal areas throughout the country, excluding for foreign households working in embassies, or international organizations with diplomatic privileges. Data collected were population's behaviour at risk to health status.

บุหรี่ ในพระราชบัญญัติยาสูบ พ.ศ. 2509 หมายถึง ยาเส้นหรือยาเส้นปรุง ไม่ว่าจะมีใบยาแห้งหรือยาอัดเจือปนหรือไม่ ซึ่งมวนด้วยกระดาษหรือวัสดุที่ทำขึ้นใช้แทนกระดาษหรือใบยาแห้งหรือยาอัด

Cigarette: according to the Tobacco Act. B.E. 2509 (1966), it means that such finely tobacco-cut or another similar substance is flavored, whether or not mixed with any other ingredient of tobacco-dried or finely tobacco-cut, wrapping or covering of which is made of paper or any other substance other than paper or tobacco-dried or finely tobacco-cut.

ประเภทบุหรี่ในการสำรวจครั้งนี้ ได้แก่ บุหรี่ที่ผลิตจากโรงงานหรือบุหรี่โรงงาน บุหรี่มวนเอง บุหรี่ ซิการ์ ไปป์ ยาสูบที่สูบผ่านน้ำ (บาราคู่/ฮุกก้า/ชิชา) บุหรี่อิเล็กทรอนิก/บุหรี่ไฟฟ้า บาราคู่ไฟฟ้า

Types of cigarettes covered in this survey were such as manufactured cigarettes, hand-rolled cigarettes or roll your own (RYO), cigars, pipes, number of water pipe sessions (e.g. baraku/hookah/shisha), electronic cigarettes, electronic baraku, etc.

สุราหรือเครื่องดื่มแอลกอฮอล์ หมายถึง เหล้า สุรา หรือเครื่องดื่มทุกชนิดที่มีส่วนผสมของเอทิลแอลกอฮอล์ เมื่อบริโภคเข้าไปแล้วจะออกฤทธิ์ทำให้มีอาการมึนเมาตามปริมาณส่วนผสมที่แตกต่างกันของเอทิลแอลกอฮอล์ เช่น สุราผสมน้ำผลไม้หรือค็อกเทล เหล้าปั่น ไวน์คูลเลอร์หรือเครื่องดื่มกลุ่มพร้อมดื่ม เบียร์ สุราสี/สุราแดง สุราแช่พื้นบ้านหรือสุราแช่พื้นเมือง ไวน์องุ่น/แชมเปญ/ไวน์ผลไม้ ยาดองเหล้า/สุราจีน สุราขาว/สุรากลั่นชุมชน

Liquor or alcoholic beverage means liquor, spirits, or any beverage containing ethyl alcohol. When ingested, it has the effect of causing intoxication according to different amounts of ethyl alcohol, such as cocktails, frozen alcoholic beverages, wine coolers or ready-to-drink beverages, beer, brown liquor, local alcohol, wine/champagne/fruit wine, infused liquor/Chinese liquor, rice whisky/locally distilled spirits, etc.

สถิติเกี่ยวกับจำนวนใบอนุญาตประกอบธุรกิจเกี่ยวกับยา ที่นำเสนอได้ข้อมูลมาจากสำนักงานคณะกรรมการอาหารและยา นำเสนอข้อมูลเกี่ยวกับใบอนุญาตประกอบธุรกิจเกี่ยวกับยาแผนปัจจุบัน และยาแผนโบราณ ซึ่งตามพระราชบัญญัติยา พ.ศ. 2510

Statistics on license for making business on drugs: these statistics were from Food and Drug Administration, presenting the license concerning Modern drugs and Traditional drugs by Drug Act, B.E. 2510 (1967)

ยาแผนปัจจุบัน หมายความว่า ยาที่มุ่งหมายสำหรับใช้ในการประกอบวิชาชีพเวชกรรม การประกอบโรคศิลปะแผนปัจจุบัน หรือการบำบัดสัตว์ ซึ่งประเภทของใบอนุญาตสำหรับยาแผนปัจจุบันมีทั้งหมด 6 ประเภท คือ

1. ขย1 หมายถึง ขายยาแผนปัจจุบัน
2. ขย2 หมายถึง ขายยาแผนปัจจุบันเฉพาะยาบรรจุเสร็จที่ไม่ใช่ยาอันตรายหรือควบคุมพิเศษ
3. ขย3 หมายถึง ขายยาแผนปัจจุบันเฉพาะยาบรรจุเสร็จสำหรับสัตว์
4. ขย4 หมายถึง ขายส่งยาแผนปัจจุบัน
5. นย1 หมายถึง นำหรือสั่งยาแผนปัจจุบัน เข้ามาในราชอาณาจักร
6. ผย1 หมายถึง ผลิตยาแผนปัจจุบัน

Modern drugs: drugs intended for use in the practice of modern drugs or the cure of an animal disease. The categories of licenses for modern drugs are as follows:

1. A license to sell modern drugs
2. A license to sell only ready-packed modern drugs which are not dangerous or specially-controlled drugs
3. A license to sell only ready-packed modern drugs for veterinary use
4. A license to wholesale modern drugs
5. A license to import or order modern drugs into the Kingdom
6. A license to produce modern drugs

ยาแผนโบราณ หมายความว่า ยาที่มุ่งหมายสำหรับใช้ในการประกอบโรคศิลปะแผนโบราณ หรือการบำบัดโรคสัตว์ ซึ่งอยู่ในตำรายาแผนโบราณที่รัฐมนตรีประกาศหรือ

Traditional drugs: drugs intended for use in the practice of the traditional drugs or the cure of an animal disease which appears in a pharmacopoeia of

ยาที่รัฐมนตรีประกาศเป็นยาแผนโบราณ หรือยาที่ได้รับอนุญาตให้ขึ้นทะเบียนตำรับยาเป็นยาแผนโบราณ ซึ่งประเภทของใบอนุญาตสำหรับยาแผนโบราณมีทั้งหมด 3 ประเภท คือ

1. ขยบ หมายถึง ขายยาแผนโบราณสำหรับสัตว์
2. นยบ หมายถึง นำหรือสั่งยาแผนโบราณ เข้ามาในราชอาณาจักรสำหรับสัตว์
3. ผยบ หมายถึง ผลิตยาแผนโบราณสำหรับสัตว์

traditional drugs notified by the Minister, or a drug notified by the Minister as Traditional drugs, or a drug of which formula has been registered as that of Traditional drugs. The 3 categories of licenses for Traditional drugs are as follows:

1. A license to sell traditional drugs for veterinary use
2. A license to import or order traditional drugs into the Kingdom for veterinary use
3. A license to produce traditional drugs for veterinary use

ตาราง 5.1 ประชากรอายุ 15 ปีขึ้นไปที่สูบบุหรี่และดื่มเครื่องดื่มที่มีแอลกอฮอล์ จำแนกตามพฤติกรรมการสูบบุหรี่/การดื่มเครื่องดื่มที่มีแอลกอฮอล์ เพศ และกลุ่มอายุ พ.ศ. 2560 2564 และ 2567

Table 5.1 Population Aged 15 Years and Over Smoking and Alcohol Consumption by Smoking/Alcohol Consumption Behaviour, Sex and Age Group: 2017, 2021 and 2024

(พันคน Thousand persons)

พฤติกรรมการสูบบุหรี่/การดื่มเครื่องดื่มที่มีแอลกอฮอล์	2560[1] (2017)	2564[2] (2021)	2567[3] (2024)	Smoking/Alcohol consumption behaviour
การสูบบุหรี่ Smoking				
รวมยอด	**55,948**	**57,022**	**59,298**	**Total**
ไม่สูบและไม่เคยสูบ	40,513	42,783	46,053	Non-smokers and never smoked
เคยสูบ	4,759	4,302	3,468	Former smokers
ปกติสูบ	10,676	9,937	9,777	Current Smokers
เพศ				Sex
ชาย	10,193	9,544	9,462	Male
หญิง	483	393	315	Female
กลุ่มอายุ (ปี)				Age group (year)
15 - 19	447	268	222	15 - 19
20 - 24	1,024	894	795	20 - 24
25 - 44	4,371	4,069	3,997	25 - 44
45 - 59	3,211	3,050	3,146	45 - 59
60 ขึ้นไป	1,622	1,656	1,616	60 and over
การดื่มเครื่องดื่มที่มีแอลกอฮอล์ Alcohol consumption				
รวมยอด	**55,948**	**57,022**	**59,298**	**Total**
ไม่เคยดื่มเครื่องดื่มที่มีแอลกอฮอล์เลยในชีวิตนี้	31,989	32,475	33,242	Never drank alcoholic beverages
เคยดื่มแต่ไม่ดื่ม	8,062	8,581	5,160	Ever drank but did not drink
ดื่มเครื่องดื่มที่มีแอลกอฮอล์	15,897	15,966	20,896	Alcohol consumption
เพศ				Sex
ชาย	12,825	12,769	15,716	Male
หญิง	3,072	3,198	5,180	Female
กลุ่มอายุ (ปี)				Age group (year)
15 - 19	624	388	402	15 - 19
20 - 24	1,659	1,530	1,858	20 - 24
25 - 44	7,171	7,066	9,346	25 - 44
45 - 59	4,727	5,020	6,680	45 - 59
60 ขึ้นไป	1,717	1,963	2,609	60 and over

(1) การสำรวจพฤติกรรมการสูบบุหรี่และการดื่มสุราของประชากร
The Smoking and Drinking Behaviour Survey

(2) การสำรวจพฤติกรรมด้านสุขภาพของประชากร
The Health Behavior of Population Survey

(3) การสำรวจสถานการณ์การสูบบุหรี่และการดื่มเครื่องดื่มที่มีแอลกอฮอล์ของประชากร
Survey on Smoking and Drinking Situation of Population

ที่มา: สำนักงานสถิติแห่งชาติ กระทรวงดิจิทัลเพื่อเศรษฐกิจและสังคม

Source: National Statistical Office, Ministry of Digital Economy and Society

ตาราง 5.2 ร้อยละของประชากรอายุ 6 ปีขึ้นไป จำแนกตามพฤติกรรมการบริโภคอาหาร และกลุ่มอายุ พ.ศ. 2564

Table 5.2 Percentage of Population Aged 6 Years and Over by Food Consumption Behaviour and Age Group: 2021

พฤติกรรมการบริโภคอาหาร	รวมยอด Total	กลุ่มอายุ (ปี) Age group (year) 6 - 14	15 - 24	25 - 44	45 - 59	60 ปีขึ้นไป years and over	Food consumption behaviour
จำนวนประชากร (พันคน).....	**63,878.2**	**6,856.4**	**9,163.6**	**19,343.1**	**15,484.4**	**13,030.7**	**Number of population** (Thousand persons)
จำนวนมื้ออาหารหลักที่รับประทานต่อวัน.....	**100.0**	**100.0**	**100.0**	**100.0**	**100.0**	**100.0**	**Amount of main meals consumed per day**
ทานมากกว่า 3 มื้อ.....	0.6	1.2	1.1	0.7	0.4	0.3	More than 3 meals
ทาน 3 มื้อ.....	89.5	95.3	88.1	87.0	89.5	91.4	3 meals
ทาน 2 มื้อ.....	9.3	3.1	10.1	11.7	9.6	7.8	2 meals
ทาน 1 มื้อ.....	0.3	0.2	0.3	0.3	0.3	0.3	1 meal
ไม่ทราบ.....	0.3	0.2	0.4	0.3	0.3	0.2	Unknown
สิ่งที่คำนึงถึงเป็นอันดับแรกก่อนเลือกซื้ออาหาร.....	**100.0**	**100.0**	**100.0**	**100.0**	**100.0**	**100.0**	**Consideration first before choosing buy food**
รสชาติ.....	18.6	15.2	20.1	19.6	19.0	17.3	Flavor
คุณค่าทางโภชนาการ.....	11.1	7.8	6.5	9.5	12.2	17.1	Nutrition
ราคา.....	4.5	1.4	3.2	5.2	5.5	4.8	Price
ความสะอาด.....	16.3	8.0	12.2	17.7	19.2	18.0	Cleanliness
ความสะดวกรวดเร็ว.....	5.4	2.7	5.8	7.1	5.5	4.1	Convenience
ความชอบ.....	22.4	44.0	27.9	20.1	17.4	16.3	Liking
ความอยากทาน.....	20.9	20.1	23.2	19.9	20.6	21.7	Craving
อื่น ๆ.....	0.1	0.0[Rd]	0.0[Rd]	0.1	0.0[Rd]	0.1	Others
ไม่ทราบ.....	0.8	0.6	1.0	1.0	0.7	0.5	Unknown

ที่มา: การสำรวจพฤติกรรมด้านสุขภาพของประชากร สำนักงานสถิติแห่งชาติ กระทรวงดิจิทัลเพื่อเศรษฐกิจและสังคม

Source: The Health Behavior of Population Survey, National Statistical Office, Ministry of Digital Economy and Society

ตาราง 5.3 ผู้ป่วยนอก ตามกลุ่มสาเหตุ (21 กลุ่มโรค) จากสถานบริการสาธารณสุข ของกระทรวงสาธารณสุข พ.ศ. 2565 - 2567

Table 5.3 Out-Patients According to 21 Cause Groups from Health Service Units, Ministry of Public Health: 2022 - 2024

(คน Person)

กลุ่มสาเหตุ	2565 (2022)	2566 (2023)	2567 (2024)	Cause groups
รวมยอด	**202,374,470**	**220,728,256**	**203,313,886**	**Total**
โรคระบบหายใจ	21,440,810	20,709,029	17,865,772	Diseases of the respiratory system
โรคระบบย่อยอาหาร รวมโรคในช่องปาก	21,386,820	25,363,063	23,355,390	Diseases of the digestive system
อาการ อาการแสดง และสิ่งผิดปกติที่พบได้จากการตรวจทางคลินิก และทางห้องปฏิบัติการ ที่ไม่สามารถจำแนกโรค ในกลุ่มอื่นได้	15,457,561	17,029,872	15,638,762	Symptoms, signs and abnormal clinical and laboratory findings, not elsewhere classified
โรคระบบไหลเวียนเลือด	39,570,267	41,920,069	38,458,777	Diseases of the circulatory system
โรคระบบกล้ามเนื้อ รวมโครงร่างและเนื้อยึดเสริม	21,863,995	25,451,785	24,992,238	Diseases of the musculoskeletal system and connective tissue
โรคเกี่ยวกับต่อมไร้ท่อ โภชนาการและเมตะบอลิซึม	37,841,407	41,574,331	39,616,989	Endocrine, nutritional and metabolic diseases
โรคติดเชื้อและปรสิต	5,541,224	5,744,570	4,939,879	Certain infectious and parasitic diseases
โรคผิวหนัง และเนื้อเยื่อใต้ผิวหนัง	4,703,166	5,114,382	4,644,061	Diseases of the skin and subcutaneous tissue
โรคระบบอวัยวะสืบพันธุ์ร่วมปัสสาวะ	5,680,939	6,276,423	5,674,440	Diseases of the genitourinary system
โรคตา รวมส่วนประกอบของตา	5,295,373	6,048,725	5,480,319	Diseases of the eye and adnexa
ภาวะแปรปรวนทางจิต และพฤติกรรม	6,153,851	6,742,037	6,139,868	Mental and behavioural disorders
โรคระบบประสาท	3,502,736	3,940,134	3,587,124	Diseases of the nervous system
อุบัติเหตุจากการขนส่ง และผลที่ตามมา	1,092,009	1,078,517	939,954	Transport accidents and their sequelae
โรคหูและปุ่มกกหู	1,381,836	1,592,883	1,487,870	Diseases of the ear and mastoid process
ภาวะแทรกซ้อนในการตั้งครรภ์ การคลอดและระยะหลังคลอด	916,290	899,944	664,168	Complication of pregnancy, childbirth and the puerperium
เนื้องอก (รวมมะเร็ง)	3,921,393	4,280,978	3,549,976	Neoplasms
โรคเลือดและอวัยวะสร้างเลือด และความผิดปกติเกี่ยวกับภูมิคุ้มกัน	1,753,865	1,983,604	1,837,280	Diseases of the blood and blood forming organs and certain disorder involving the immune mechanism
การเป็นพิษ และผลที่ตามมา	73,843	77,512	71,481	Poisoning, toxic effect and their sequelae
รูปร่างผิดปกติแต่กำเนิด การพิการจนผิดรูปแต่กำเนิด และโครโมโซมผิดปกติ	283,392	285,036	217,870	Congenital malformations, deformations and chromosomal abnormalities
ภาวะผิดปกติของทารกที่เกิดขึ้น ในระยะปริกำเนิด (อายุครรภ์ 22 สัปดาห์ขึ้นไปจนถึง 7 วันหลังคลอด)	223,666	99,872	24,185	Certain conditions criginating in the perinatal period
สาเหตุจากภายนอกอื่น ๆ ที่ทำให้ป่วยหรือตาย	4,290,027	4,515,490	4,127,483	Other external causes of morbidity and mortality

หมายเหตุ: ไม่รวมกรุงเทพมหานคร
Note: Excluding Bangkok
ที่มา: สำนักงานปลัดกระทรวงสาธารณสุข
Source: Office of the Permanent Secretary Ministry of Public Health

ตาราง 5.4 ผู้ป่วยใน ตามกลุ่มสาเหตุป่วยที่สำคัญ จากสถานบริการสาธารณสุข ของกระทรวงสาธารณสุข พ.ศ. 2567

Table 5.4 In-Patients by Major Cause Groups from Health Service Units, Ministry of Public Health: 2024

(คน Person)

กลุ่มสาเหตุ	รวมยอด Total	ชาย Male	หญิง Female	Cause groups
รวมยอด	**26,779,758**	**13,125,172**	**13,654,586**	**Total**
ความผิดปกติของต่อมไร้ท่อ โภชนาการและเมตะบอลิกอื่น ๆ	3,488,349	1,678,926	1,809,423	Other endocrine, nutritional and metabolic disorders
ความดันโลหิตสูงที่ไม่มีสาเหตุนำ	2,070,358	927,196	1,143,162	Essential (primary) hypertension
เบาหวาน	1,315,232	548,806	766,426	Diabetes mellitus
ไตวาย	1,074,035	546,669	527,366	Renal failure
อาการ อาการแสดงและสิ่งผิดปกติที่พบจากการตรวจทางคลินิกและตรวจทางห้องปฏิบัติการที่มิได้มีรหัสระบุไว้	1,002,243	525,825	476,418	Other symptoms, signs and abnormal clinical and laboratory findings, not elsewhere classified
โลหิตจางอื่น ๆ	953,283	436,609	516,674	Other anaemia
ปอดบวม	665,821	373,096	292,725	Pneumonia
บุคคลขอรับบริการสุขภาพ เพื่อหัตถการหรือการบริการสุขภาพที่ระบุเฉพาะ	659,297	341,277	318,020	Persons encountering health services for specific procedures and health care
บุคคลขอรับบริการสุขภาพด้วยเหตุผลอื่น	626,260	208,082	418,178	Persons encountering health services for other reasons
บุคคลขอรับบริการเพื่อการตรวจและชันสูตร	462,329	233,494	228,835	Persons encountering health services for examination and investigation
อาการท้องร่วง กระเพาะและลำไส้อักเสบซึ่งสันนิษฐานว่าเกิดจากการติดเชื้อ	453,930	208,457	245,473	Diarrhoea and gastroenteritis of presumed infectious origin
โรคอื่น ๆ ของระบบทางเดินหายใจ	436,132	255,106	181,026	Other diseases of the respiratory system
การเกิดของทารกตามสถานที่เกิด	385,673	198,655	187,018	Liveborn infants according to place of birth
ความผิดปกติของการนำกระแสไฟฟ้าหัวใจและหัวใจเต้นผิดจังหวะ	362,393	177,852	184,541	Conduction disorders and cardiac arrhythmias
โรคอื่น ๆ ของระบบทางเดินปัสสาวะ	328,732	136,242	192,490	Other diseases of the urinary system
โรคหัวใจขาดเลือดอื่น ๆ	298,906	179,906	119,000	Other ischaemic heart diseases
ต้อกระจกและความผิดปกติของเลนส์อื่น ๆ	278,042	120,105	157,937	Cataract and other disorders of lens
หัวใจล้มเหลว	274,699	129,566	145,133	Heart failure
โรคหลอดลมอักเสบ ถุงลมโป่งพอง และปอดชนิดอุดกั้นแบบเรื้อรังอื่น	272,349	209,175	63,174	Bronchitis, emphysema and other chronic obstructive pulmonary diseases
ตาบอดและสายตาเลือนราง	272,065	117,091	154,974	Blindness and low vision

ตาราง 5.4 ผู้ป่วยใน ตามกลุ่มสาเหตุป่วยที่สำคัญ จากสถานบริการสาธารณสุข ของกระทรวงสาธารณสุข พ.ศ. 2567 (ต่อ)

Table 5.4 In-Patients by Major Cause Groups from Health Service Units, Ministry of Public Health: 2024 (Cont.)

(คน Person)

กลุ่มสาเหตุ	รวมยอด Total	ชาย Male	หญิง Female	Cause groups
ภาวะแทรกซ้อนอื่น ๆ ของการตั้งครรภ์และการคลอด	262,667	0	262,667	Other complications of pregnancy and delivery
เนื้องอกอื่น ๆ และที่ไม่ทราบสาเหตุ เนื้องอกทุติยภูมิที่มิได้ระบุรายละเอียดและเกิดขึ้นหลายแห่ง	260,203	124,306	135,897	Malignant neoplasm of other, ill-defined, secondary, unspecIfied and multiple sites
ข้ออักเสบรูมาตอยด์และข้ออักเสบหลายข้อ	241,818	162,703	79,115	Rheumatoid arthritis and other inflammatory polyarthropathies
ภาวะเลือดออกอื่น ๆ โรคเลือดและอวัยวะที่สร้างเลือด	225,444	127,245	98,199	Haemorrhagic conditions and other diseases of blood and blood forming organs
โลหิตเป็นพิษ	225,159	114,701	110,458	Septicemia
การบาดเจ็บระบุเฉพาะอื่น ๆ ไม่ระบุเฉพาะและหลายบริเวณในร่างกาย	219,908	151,664	68,244	Other injuries of specIfied, unspecIfied and multiple body regions
โรคหลอดเลือดในสมองอื่น ๆ	204,681	111,702	92,979	Other cerebrovascular diseases
โรคอื่น ๆ ของลำไส้และเยื่อบุช่องท้อง	196,743	103,568	93,175	Other diseases of intestine and peritoneum
หลอดลมอักเสบเฉียบพลันและหลอดลมเล็กอักเสบเฉียบพลัน	195,314	104,035	91,279	Acute bronchitis and acute bronchiolitis
โรคหืด	182,523	71,760	110,763	Asthma
ภาวะแทรกซ้อนระยะแรกของการบาดเจ็บบางชนิดและภาวะแทรกซ้อนของการรักษาทางศัลยกรรมและอายุรกรรมที่มิได้มีรหัสระบุไว้ที่อื่น	180,710	101,157	79,553	Certain early complications of trauma and complications of surgical and medical care, note elsewhere classIfied
ภาวะอื่น ๆ ในระยะปริกำเนิด	178,911	99,027	79,884	Other conditions originating in the perinatal period
โรคอื่น ๆ ของตับ	178,188	109,234	68,954	Other disease of liver
เนื้อสมองตาย	169,201	90,465	78,736	Cerebral infraction
ความผิดปกติทางพฤติกรรมและจิตประสาทที่เกิดจากการใช้วัตถุออกฤทธิ์ต่อจิตประสาทอื่น ๆ	167,679	150,302	17,377	Mental and behavioral disorders due to other psychoactive substance use
กระดูกแตกหักของแขนขาอื่น ๆ	160,336	101,180	59,156	Fracture of other limb bones
ไข้ไม่ทราบสาเหตุ	157,428	82,792	74,636	Fever of unknown origin
โรคหัวใจอื่น ๆ	155,949	83,264	72,685	Other heart diseases

ตาราง 5.4 ผู้ป่วยใน ตามกลุ่มสาเหตุป่วยที่สำคัญ จากสถานบริการสาธารณสุข ของกระทรวงสาธารณสุข พ.ศ. 2567 (ต่อ)

Table 5.4 In-Patients by Major Cause Groups from Health Service Units, Ministry of Public Health: 2024 (Cont.)

(คน Person)

กลุ่มสาเหตุ	รวมยอด Total	ชาย Male	หญิง Female	Cause groups
โรคของระบบประสาทอื่น ๆ	153,788	83,416	70,372	Other diseases of the nervous system
โรคอักเสบติดเชื้อของผิวหนังและเนื้อเยื่อใต้ผิวหนัง	146,364	80,378	65,986	Infection of the skin and subcutaneous tissue
ไข้หวัดใหญ่	145,471	74,105	71,366	Alcohalic liver disease
โรคอื่น ๆ ของระบบย่อยอาหาร	144,146	85,969	58,177	Other diseases of the digestive system
โลหิตจางจากการขาดธาตุเหล็ก	144,005	62,918	81,087	Iron deficiency anaemia
การคลอดของครรภ์เดี่ยว	141,928	0	141,928	Single spontaneous delivery
โรคอื่น ๆ ของผิวหนังและเนื้อเยื่อใต้ผิวหนัง	141,351	73,426	67,925	Other diseases of the skin and subcutaneous tissue
การบาดเจ็บภายในกะโหลกศีรษะ	141,333	93,654	47,679	Intracranial injury
ความผิดปกติของพฤติกรรมและจิตประสาทที่เกิดจากการเสพแอลกอฮอล์	134,990	119,734	15,256	Mental and behavioral disorders due to use of alcohol
การดูแลมารดาอื่น ๆ ที่มีปัญหาเกี่ยวกับทารกในครรภ์ และถุงน้ำคร่ำ และปัญหาที่อาจจะเกิดได้ในระยะคลอด	134,534	0	134,534	Other maternal care related to fetus and amniotic cavity and possible delivery problems
ต่อมลูกหมากโตจากการเพิ่มจำนวนเซลล์	130,273	130,273	0	Hyperplasia of prostate
กระเพาะอาหารอักเสบและดูโอเดนัมอักเสบ	118,092	59,389	58,703	Gastritis and duodenitis
โรคของท่อและเนื้อเยื่อระหว่างท่อในไต	116,236	46,490	69,746	Renal tubulo-interstitial diseases
ลมบ้าหมู	107,074	67,017	40,057	Epilepsy
ไข้จากไวรัสที่นำโดยแมลงและไข้เลือดออกที่เกิดจากไวรัสอื่น ๆ	106,622	54,463	52,159	Other arthropod-borne viral fevers and viral haemorrhagic fevers
เนื้อเยื่อผิดปกติ	105,142	56,353	48,789	Soft tissue disorders
โรคนิ่วในระบบน้ำดีและถุงน้ำดีอักเสบ	101,396	41,739	59,657	Cholelithiasis and cholecysitis
จิตเภท พฤติกรรมแบบจิตเภทและความหลงผิด	101,065	70,032	31,033	Schizophrenia, schizotypal and delusional disorders
การติดเชื้อของทางเดินหายใจส่วนบนแบบเฉียบพลันอื่น ๆ	98,890	51,627	47,263	Other acute upper respiratory infections
กล้ามเนื้อหัวใจตายเฉียบพลัน	97,184	58,014	39,170	Acute myocardial infarction
ความผิดปกติทางจิตและพฤติกรรมอื่น ๆ	95,976	58,362	37,614	Other mental and behavioral disorders
การรับบริการคุมกำเนิด	94,551	169	94,382	Contraceptive management
เนื้องอกร้ายของลำไส้ใหญ่	92,231	48,458	43,773	Malignant neoplasm of colon
ทุพโภชนาการ	91,179	48,667	42,512	Malnutrition

ตาราง 5.4 ผู้ป่วยใน ตามกลุ่มสาเหตุป่วยที่สำคัญ จากสถานบริการสาธารณสุข ของกระทรวงสาธารณสุข พ.ศ. 2567 (ต่อ)

Table 5.4 In-Patients by Major Cause Groups from Health Service Units, Ministry of Public Health: 2024 (Cont.)

(คน Person)

กลุ่มสาเหตุ	รวมยอด Total	ชาย Male	หญิง Female	Cause groups
พยาธิสภาพของหลังส่วนอื่น ๆ	90,665	36,792	53,873	Other dorsopathies
เนื้องอกไม่ร้ายจำกัดเฉพาะที่อื่น ๆ และเนื้องอกบางชนิดที่ไม่ทราบพฤติกรรม	89,365	38,849	50,516	Other in situ and benign neoplasms and neoplasms of uncertain and unknown behaviour
ความผิดปกติทางอารมณ์	88,875	22,685	66,190	Mood (affective) disorders
ปวดท้องและปวดอุ้งเชิงกราน	87,599	35,287	52,312	Abdominal and pelvic pain
ตับอักเสบจากไวรัสอื่น ๆ	86,492	57,759	28,733	Other viral hepatitis
โรคอื่น ๆ ของหลอดอาหาร กระเพาะและดูโอเดนัม	82,905	37,440	45,465	Other diseases of oespophagus, stomach and duodenum
ภาวะหายใจผิดปกติอื่น ๆ ในระยะปริกำเปิด	82,098	48,166	33,932	Other respiratory disorders originating in the perinatal period
ภาวะแทรกซ้อนที่ส่วนใหญ่พบในระยะหลังคลอด และภาวะทางสูติกรรมอื่น ๆ ที่มิได้ระบุรายละเอียด	81,452	0	81,452	Complications predominantly related to the puerperium and other obstetic conditions, not elsewhere classified
เลือดออกในสมอง	78,404	46,567	31,837	Intracranial haemorrhag
โรคตับเกี่ยวกับแอลกอฮอล์	74,548	60,364	14,184	Alcohalic liver disease
โรคของไส้ติ่ง	74,230	35,425	38,805	Diseases of appendix
เนื้องอกร้ายที่ตับและท่อน้ำดีในตับ	70,791	48,609	22,182	Malignant neoplasm of liver and intrahepatic bile ducts
โรคอื่น ๆ ของระบบไหลเวียนโลหิต	69,775	41,898	27,877	Other diseases of the circulatory system
อื่น ๆ	3,595,748	1,709,438	1,886,310	Others

ที่มา: สำนักงานปลัดกระทรวงสาธารณสุข

Source: Office of the Permanent Secretary Ministry of Public Health

ตาราง 5.5 ร้อยละของผู้หญิงอายุ 15 - 49 ปี ที่ปัจจุบันสมรสจดทะเบียนหรืออยู่กินกับผู้ชาย จำแนกตามวิธีการคุมกำเนิด พ.ศ. 2562 และ 2565

Table 5.5 Percentage of Women Age 15 - 49 Years Currently Married or in Union who are Using (or whose partner is using) a Contraceptive Method: 2019 and 2022

รายการ	2562 (2019)	2565 (2022)	Item
ไม่ได้คุมกำเนิด	**27.0**	**27.0**	**No method**
วิธีการคุมกำเนิด (วิธีใดวิธีหนึ่ง)	**73.0**	**73.0**	**Contraception method** (Any method)
หมันหญิง	25.2	24.3	Female sterilization
หมันชาย	0.3	0.2	Male sterilization
ห่วงอนามัย	0.4	0.4	IUD
ยาฉีดคุมกำเนิด	11.9	9.7	Injectables
ยาฝังคุมกำเนิด	1.6	2.3	Implants
ยาเม็ดคุมกำเนิด	29.1	31.0	Pill
ถุงยางอนามัยชาย	2.1	2.7	Male condom
ยาเม็ดคุมกำเนิดฉุกเฉิน	0.3	n.a.	Emergency pill
นับระยะปลอดภัย	0.7	1.2	Periodic abstinence
หลั่งนอกช่องคลอด	0.9	0.9	Withdrawal
อื่น ๆ (1)	0.2	0.2	Other (1)
เขตการปกครอง			**Administration zone**
ในเขตเทศบาล	72.2	74.0	Municipal area
นอกเขตเทศบาล	73.6	71.9	Non-municipal area
ภาค			**Region**
กรุงเทพมหานคร	74.3	73.3	Bangkok
กลาง	73.5	74.1	Central
เหนือ	74.3	78.8	Northern
ตะวันออกเฉียงเหนือ	77.8	73.8	Northeastern
ใต้	61.1	63.4	Southern
กลุ่มอายุ (ปี)			**Age group** (year)
15 - 19	75.6	71.8	15 - 19
15 - 17	75.6	67.1	15 - 17
18 - 19	75.6	73.8	18 - 19
20 - 24	73.9	72.3	20 - 24
25 - 29	68.0	72.9	25 - 29
30 - 34	74.3	74.8	30 - 34
35 - 39	76.7	74.7	35 - 39
40 - 44	76.3	73.9	40 - 44
45 - 49	68.1	69.8	45 - 49

(1) ถุงยางอนามัยหญิง หมวกยางสอดในช่องคลอด โฟม สารหล่อลื่น แผ่นแปะคุมกำเนิด และยาเม็ดคุมกำเนิดฉุกเฉิน
Female condom, diaphragm, foam, jelly, contraceptive patch and emergency pill

ที่มา: การสำรวจสถานการณ์เด็กและสตรีในประเทศไทย สำนักงานสถิติแห่งชาติ กระทรวงดิจิทัลเพื่อเศรษฐกิจและสังคม

Sources: The Multiple Indicator Cluster Survey, National Statistical Office, Ministry of Digital Economy and Society

ตาราง 5.6 การตาย จำแนกตามลำดับของกลุ่มสาเหตุการตาย 10 กลุ่มแรก (ตามบัญชี จำแนกโรคระหว่างประเทศ ฉบับแก้ไขครั้งที่ 10) พ.ศ. 2565 - 2567

Table 5.6 Deaths by the First 10 Leading Cause Groups of Death (According to ICD Mortality Tabulation List1, 10th Revision): 2022 - 2024

สาเหตุการตาย	จำนวนการตาย (คน) Number of deaths (person)			อัตราการตายต่อประชากรแสนคน[1] Death rate per 100,000 population			Cause of death
	2565 (2022)	2566 (2023)	2567 (2024)	2565 (2022)	2566 (2023)	2567 (2024)	
มะเร็งและเนื้องอกทุกชนิด	83,334	86,310	86,558	127.9	132.6	133.2	Malignant neoplasms, all forms
โรคระบบไหลเวียนโลหิต	84,904	81,703	84,412	130.3	125.5	129.8	Diseases of the circulatory system
โรคของระบบทางเดินหายใจ	49,068	51,906	56,949	75.3	79.8	87.6	Diseases of the respiratory system
โรคติดเชื้อและปรสิต	39,903	40,908	41,177	61.2	62.9	63.3	Certain infectious and parasitic diseases
สาเหตุตายภายนอกของการป่วยและการตาย	41,480	40,490	41,039	63.7	62.2	63.1	External cause of morbidity and mortality other accidents, including late effect
โรคระบบประสาท	39,019	34,885	33,205	59.9	53.6	51.1	Diseases of the nervous system
โรคของระบบสืบพันธุ์และทางเดินปัสสาวะ	30,323	28,658	27,845	46.5	44.0	42.8	Diseases of the genitourinary system
โรคระบบย่อยอาหาร	23,110	21,650	21,127	35.5	33.3	32.5	Diseases of the digestive system
โรคของต่อมไร้ท่อ โภชนาการและเมตะบอลิซึม	21,088	19,207	18,855	32.4	29.5	29.0	Endocrine, nutritional and metabolic diseases
โรคของระบบกล้ามเนื้อกระดูกและเนื้อเยื่อประสาน	3,982	3,514	3,236	6.1	5.4	5.0	Diseases of the musculoskeletal system and connective tissue

(1) ประชากรกลางปี กระทรวงสาธารณสุข
Mid-year Population, Ministry of Public Health

ที่มา: สำนักงานปลัดกระทรวงสาธารณสุข

Source: Office of the Permanent Secretary Ministry of Public Health

ตาราง 5.7 สถานพยาบาล ที่มีเตียงรับผู้ป่วยไว้ค้างคืน และจำนวนเตียงตามแบบการบริหาร พ.ศ. 2565 - 2567

Table 5.7 Hospital and Medical Establishment with Beds by Type of Administration: 2022 - 2024

แบบการบริหาร	2565 (2022) จำนวนสถานพยาบาล No. of hospital	2565 (2022) จำนวนเตียง No. of bed	2566 (2023) จำนวนสถานพยาบาล No. of hospital	2566 (2023) จำนวนเตียง No. of bed	2567 (2024) จำนวนสถานพยาบาล No. of hospital	2567 (2024) จำนวนเตียง No. of bed	Type of administration
รวมยอด.....	**1,385**	**171,341**	**1,401**	**171,359**	**1,404**	**174,336**	**Total**
ประเภทบริการทั่วไป.....	**1,317**	**161,360**	**1,321**	**161,120**	**1,321**	**164,094**	**General services**
รัฐบาล.....	977	121,531	978	120,686	982	123,368	Government
กระทรวงสาธารณสุข.....	890	104,969	894	104,610	900	106,677	Ministry of Public Health
กระทรวงอื่น ๆ.....	87	16,562	84	16,076	82	16,691	Other Ministries
รัฐวิสาหกิจและองค์การอิสระ.....	3	2,319	4	2,399	4	2,474	State Enterprises
องค์การบริหารส่วนท้องถิ่น.....	11	3,336	12	3,429	13	3,589	Local Government
เอกชน.....	326	34,174	327	34,606	322	34,663	Private
ประเภทบริการเฉพาะโรค.....	**68**	**9,981**	**80**	**10,239**	**83**	**10,242**	**Special services**
รัฐบาล.....	55	9,459	57	9,291	57	9,225	Government
กระทรวงสาธารณสุข.....	52	9,298	53	9,090	52	9,022	Ministry of Public Health
กระทรวงอื่น ๆ.....	3	161	4	201	5	203	Other Ministries
รัฐวิสาหกิจและองค์การอิสระ.....	1	40	1	60	1	60	State Enterprises
เอกชน.....	12	482	22	888	25	957	Private

ที่มา: สำนักงานปลัดกระทรวงสาธารณสุข

Source: Office of the Permanent Secretary Ministry of Public Health

ตาราง 5.8 บุคลากรทางการแพทย์ จำแนกตามประเภทเจ้าหน้าที่ พ.ศ. 2564 - 2567

Table 5.8 Health Personnel by Category of Personnel: 2021 - 2024

(คน Person)

ประเภทเจ้าหน้าที่	2564 (2021)	2565 (2022)	2566 (2023)	2567 (2024)	Category of personnel
ทั่วราชอาณาจักร					**Whole Kingdom**
แพทย์	38,820	39,125	42,369	43,714	Doctor
ทันตแพทย์	8,094	8,132	8,059	8,524	Dentist
เภสัชกร	16,090	16,474	16,667	17,114	Pharmacist
พยาบาลวิชาชีพ	184,840	190,184	194,735	198,836	Professional nurse
นักเทคนิคการแพทย์	8,773	9,236	9,604	10,057	Medical technologist
จำนวนประชากรต่อบุคลากร 1 คน (1)					**No. of population per health personnel(1)**
แพทย์	1,680	1,665	1,536	1,487	Doctor
ทันตแพทย์	8,057	8,012	8,076	7,626	Dentist
เภสัชกร	4,053	3,955	3,905	3,798	Pharmacist
พยาบาลวิชาชีพ	353	343	334	327	Professional nurse
นักเทคนิคการแพทย์	7,433	7,054	6,777	6,464	Medical technologist
รัฐบาล					**Government**
แพทย์	28,610	28,902	31,263	31,968	Doctor
ทันตแพทย์	7,169	7,169	7,315	7,725	Dentist
เภสัชกร	12,479	12,948	13,018	13,248	Pharmacist
พยาบาลวิชาชีพ	148,824	152,680	149,258	150,686	Professional nurse
นักเทคนิคการแพทย์	6,352	6,703	6,943	7,266	Medical technologist
รัฐวิสาหกิจ					**State enterprise**
แพทย์	6	2	9	9	Doctor
ทันตแพทย์	5	2	6	6	Dentist
เภสัชกร	5	2	9	10	Pharmacist
พยาบาลวิชาชีพ	35	29	71	72	Professional nurse
นักเทคนิคการแพทย์	3	3	8	5	Medical technologist
เทศบาล					**Municipality**
แพทย์	1,192	1,220	1,387	1,651	Doctor
ทันตแพทย์	282	274	253	260	Dentist
เภสัชกร	403	395	414	440	Pharmacist
พยาบาลวิชาชีพ	6,073	6,449	11,531	12,803	Professional nurse
นักเทคนิคการแพทย์	200	226	226	244	Medical technologist
องค์กรอิสระ					**Independence agency**
แพทย์	736	762	726	772	Doctor
ทันตแพทย์	196	245	68	76	Dentist
เภสัชกร	282	297	278	285	Pharmacist
พยาบาลวิชาชีพ	3,878	4,035	3,989	4,080	Professional nurse
นักเทคนิคการแพทย์	361	385	400	414	Medical technologist
เอกชน					**Private sector**
แพทย์	8,276	8,239	8,984	9,314	Doctor
ทันตแพทย์	442	442	417	457	Dentist
เภสัชกร	2,921	2,832	2,948	3,131	Pharmacist
พยาบาลวิชาชีพ	26,030	26,991	29,886	31,195	Professional nurse
นักเทคนิคการแพทย์	1,857	1,919	2,027	2,128	Medical technologist

(1) ประชากรกลางปี กระทรวงสาธารณสุข
Mid-year Population, Ministry of Public Health

ที่มา: สำนักงานปลัดกระทรวงสาธารณสุข
Source: Office of the Permanent Secretary Ministry of Public Health

ตาราง 5.9 ใบอนุญาตประกอบธุรกิจเกี่ยวกับยา จำแนกตามภาค และจังหวัด พ.ศ. 2569

Table 5.9 Drug-Related Business License by Region and Province: 2026

(ใบอนุญาต Licences)

ภาค/จังหวัด	ยาแผนปัจจุบัน Modern drugs						ยาแผนโบราณ Traditional drugs			Region/Province
	ขย1.	ขย2.	ขย3.	ขย4.	นย1.	ผย1.	ขยบ.	นยบ.	ผยบ.	
ทั่วราชอาณาจักร	**18,178**	**1,215**	**695**	**611**	**603**	**515**	**128**	**4**	**20**	**Whole Kingdom**
กรุงเทพมหานคร และปริมณฑล	**5,726**	**118**	**130**	**555**	**583**	**485**	**65**	**3**	**1**	**Bangkok and Vicinities**
กรุงเทพมหานคร	3,234	60	71	448	485	65	3	1	6	Bangkok
สมุทรปราการ	595	24	6	26	28	19	4	0	1	Samut Prakan
นนทบุรี	604	0	21	40	30	16	4	2	2	Nonthaburi
ปทุมธานี	633	4	7	16	18	23	10	1	1	Pathum Thani
นครปฐม	396	19	19	19	12	13	1	1	2	Nakhon Pathom
สมุทรสาคร	264	11	6	6	10	8	0	0	2	Samut Sakhon
ภาคกลาง	**756**	**112**	**72**	**5**	**4**	**12**	**1**	**0**	**1**	**Central Region**
พระนครศรีอยุธยา	286	23	3	4	4	7	0	0	0	Phra Nakhon Si Ayutthaya
อ่างทอง	48	12	4	0	0	0	0	0	0	Ang Thong
ลพบุรี	136	25	21	0	0	2	0	0	1	Lop Buri
สิงห์บุรี	44	10	6	0	0	0	0	0	0	Sing Buri
ชัยนาท	64	14	7	0	0	0	1	0	0	Chai Nat
สระบุรี	178	28	31	1	0	3	0	0	0	Saraburi
ภาคตะวันออก	**2,189**	**99**	**34**	**13**	**11**	**13**	**6**	**0**	**7**	**Eastern Region**
ชลบุรี	1,098	43	15	8	6	4	0	0	0	Chon Buri
ระยอง	385	14	3	0	2	3	1	0	0	Rayong
จันทบุรี	169	9	0	1	0	0	1	0	1	Chanthaburi
ตราด	78	7	0	0	0	0	3	0	3	Trat
ฉะเชิงเทรา	199	10	9	4	3	4	1	0	1	Chachoengsao
ปราจีนบุรี	126	2	2	0	0	1	0	0	2	Prachin Buri
นครนายก	46	0	1	0	0	1	0	0	0	Nakhon Nayok
สระแก้ว	88	14	4	0	0	0	0	0	0	Sa Kaeo
ภาคตะวันตก	**901**	**95**	**60**	**2**	**2**	**2**	**4**	**0**	**1**	**Western Region**
ราชบุรี	230	19	13	1	2	2	2	0	1	Ratchaburi
กาญจนบุรี	157	32	7	1	0	0	0	0	0	Kanchanaburi
สุพรรณบุรี	170	30	16	0	0	0	0	0	0	Suphan Buri
สมุทรสงคราม	45	0	0	0	0	0	1	0	0	Samut Songkhram
เพชรบุรี	113	3	14	0	0	0	1	0	0	Phetchaburi
ประจวบคีรีขันธ์	186	11	10	0	0	0	0	0	0	Prachuap Khiri Khan

ตาราง 5.9 ใบอนุญาตประกอบธุรกิจเกี่ยวกับยา จำแนกตามภาค และจังหวัด พ.ศ. 2569 (ต่อ)

Table 5.9 Drug-Related Business License by Region and Province: 2026 (Cont.)

(ใบอนุญาต Licences)

ภาค/จังหวัด	ยาแผนปัจจุบัน Modern drugs						ยาแผนโบราณ Traditional drugs			Region/Province
	ขย1.	ขย2.	ขย3.	ขย4.	นย1.	ผย1.	ขยบ.	นยบ.	ผยบ.	
ภาคเหนือ	**2,478**	**328**	**147**	**14**	**2**	**2**	**10**	**0**	**3**	**Northern Region**
เชียงใหม่	724	31	34	9	1	1	0	0	0	Chiang Mai
ลำพูน	127	11	8	0	0	0	1	0	0	Lamphun
ลำปาง	120	9	6	0	0	0	0	0	1	Lampang
อุตรดิตถ์	77	14	7	0	0	0	1	0	0	Uttaradit
แพร่	84	14	3	0	0	0	1	0	2	Phrae
น่าน	102	8	7	0	0	0	0	0	0	Nan
พะเยา	106	7	1	0	0	0	0	0	0	Phayao
เชียงราย	240	31	11	1	1	1	1	0	0	Chiang Rai
แม่ฮ่องสอน	26	6	0	0	0	0	1	0	0	Mae Hong Son
นครสวรรค์	180	47	8	0	0	0	0	0	0	Nakhon Sawan
อุทัยธานี	37	20	7	1	0	0	0	0	0	Uthai Thani
กำแพงเพชร	82	22	3	1	0	0	2	0	0	Kamphaeng Phet
ตาก	115	2	6	2	0	0	1	0	0	Tak
สุโขทัย	85	8	12	0	0	0	1	0	0	Sukhothai
พิษณุโลก	178	22	17	0	0	0	0	0	0	Phitsanulok
พิจิตร	63	26	9	0	0	0	0	0	0	Phichit
เพชรบูรณ์	132	50	8	0	0	0	1	0	0	Phetchabun
ภาคตะวันออกเฉียงเหนือ	**3,194**	**328**	**219**	**14**	**1**	**1**	**24**	**1**	**4**	**Northeastern Region**
นครราชสีมา	437	49	43	5	0	0	4	1	2	Nakhon Ratchasima
บุรีรัมย์	183	57	8	0	1	0	0	0	0	Buri Ram
สุรินทร์	123	10	10	0	0	0	0	0	0	Surin
ศรีสะเกษ	140	10	6	0	0	0	1	0	0	Si Sa Ket
อุบลราชธานี	276	29	16	0	0	0	1	0	0	Ubon Ratchathani
ยโสธร	68	0	8	0	0	0	0	0	0	Yasothon
ชัยภูมิ	128	31	9	0	0	0	1	0	1	Chaiyaphum
อำนาจเจริญ	49	0	4	0	0	0	0	0	0	Amnat Charoen
หนองบัวลำภู	47	7	5	0	0	0	2	0	0	Nong Bua Lam Phu
ขอนแก่น	409	18	24	2	0	0	1	0	0	Khon Kaen
อุดรธานี	310	32	24	2	0	0	5	0	0	Udon Thani
เลย	86	26	2	0	0	0	1	0	0	Loei
หนองคาย	101	13	10	2	0	0	3	0	1	Nong Khai
มหาสารคาม	165	10	13	0	0	1	1	0	0	Maha Sarakham
ร้อยเอ็ด	172	11	10	1	0	0	0	0	0	Roi Et

ตาราง 5.9 ใบอนุญาตประกอบธุรกิจเกี่ยวกับยา จำแนกตามภาค และจังหวัด พ.ศ. 2569 (ต่อ)

Table 5.9 Drug-Related Business License by Region and Province: 2026 (Cont.)

(ใบอนุญาต Licences)

ภาค/จังหวัด	ยาแผนปัจจุบัน Modern drugs						ยาแผนโบราณ Traditional drugs			Region/Province
	ขย1.	ขย2.	ขย3.	ขย4.	นย1.	ผย1.	ขยบ.	นยบ.	ผยบ.	
บึงกาฬ	57	1	3	0	0	0	3	0	0	Bueng Kan
กาฬสินธุ์	137	10	7	1	0	0	0	0	0	Kalasin
สกลนคร	136	6	7	1	0	0	1	0	0	Sakon Nakhon
นครพนม	107	6	7	0	0	0	0	0	0	Nakhon Phanom
มุกดาหาร	63	2	3	0	0	0	0	0	0	Mukdahan
ภาคใต้	**2,934**	**135**	**33**	**8**	**0**	**0**	**18**	**0**	**3**	**Southern Region**
นครศรีธรรมราช	350	35	5	2	0	0	0	0	2	Nakhon Si Thammarat
กระบี่	169	0	0	0	0	0	0	0	0	Krabi
พังงา	82	5	0	0	0	0	0	0	0	Phang-nga
ภูเก็ต	656	0	0	0	0	0	5	0	0	Phuket
สุราษฎร์ธานี	480	18	3	0	0	0	0	0	0	Surat Thani
ระนอง	51	4	0	3	0	0	0	0	0	Ranong
ชุมพร	142	12	3	0	0	0	1	0	0	Chumphon
สงขลา	411	25	6	2	0	0	4	0	1	Songkhla
สตูล	68	1	0	0	0	0	0	0	0	Satun
ตรัง	161	5	0	1	0	0	3	0	0	Trang
พัทลุง	96	7	14	0	0	0	3	0	0	Phatthalung
ปัตตานี	84	11	1	0	0	0	2	0	0	Pattani
ยะลา	88	9	1	0	0	0	0	0	0	Yala
นราธิวาส	96	3	0	0	0	0	0	0	0	Narathiwat

หมายเหตุ: ขย1. หมายถึง ขายยาแผนปัจจุบัน
ขย2. หมายถึง ขายยาแผนปัจจุบันเฉพาะยาบรรจุเสร็จที่ไม่ใช่ยาอันตรายหรือควบคุมพิเศษ
ขย3. หมายถึง ขายยาแผนปัจจุบันเฉพาะยาบรรจุเสร็จสำหรับสัตว์
ขย4. หมายถึง ขายส่งยาแผนปัจจุบัน
นย1. หมายถึง นำหรือสั่งยาแผนปัจจุบันเข้ามาในราชอาณาจักร
ผย1. หมายถึง ผลิตยาแผนปัจจุบัน
ขยบ. หมายถึง ขายยาแผนโบราณสำหรับสัตว์
นยบ. หมายถึง นำหรือสั่งยาแผนโบราณเข้ามาในราชอาณาจักรสำหรับสัตว์
ผยบ. หมายถึง ผลิตยาแผนโบราณสำหรับสัตว์
ข้อมูล ณ วันที่ 31 มีนาคม 2569
ที่มา: สำนักงานคณะกรรมการอาหารและยา กระทรวงสาธารณสุข

Note: Is mean a licence to sell modern drugs
Is mean a license to sell only ready-packed modern drugs which are not dangerous or specially-controlled drugs
Is mean a license to sell only ready-packed modern drugs for veterinary use
Is mean a license to wholesale modern drugs
Is mean a license to import or order modern drugs into the Kingdom
Is mean a license to produce modern drugs
Is mean a license to sell traditional drugs for veterinary use
Is mean a license to import or order traditional drugs into the Kingdom for veterinary use
Is mean a license to produce traditional drugs for veterinary use
Data as of 31 March 2026
Source: Food and Drug Adminstration, Ministry of Public Heath

บทที่ 6
Chapter 6

สถิติสวัสดิการสังคม
Social Security Statistics

แผนภูมิ 6.1 การใช้บริการของผู้ประกันตนมาตรา 33 และมาตรา 39 แต่ละกรณี พ.ศ. 2568

Figure 6.1 Utilization of Insured Person Section 33 and Section 39 for Each Benefit: 2025

(ครั้ง Case)

ผู้ประกันตนตามมาตรา 33 และ 39 ใช้สิทธิตาม พ.ร.บ. ประกันสังคม พ.ศ. 2533 กรณีเจ็บป่วยมากที่สุด จำนวน 44,852,647 ครั้ง คิดเป็น 92.76% ขณะที่ใช้สิทธิอื่น ๆ เช่น ชราภาพ (บำเหน็จ/บำนาญ) จำนวน 1,274,236 ครั้ง คิดเป็น 2.64% สงเคราะห์บุตร จำนวน 1,174,597 ครั้ง คิดเป็น 2.43% ว่างงาน จำนวน 818,860 ครั้ง คิดเป็น 1.69% คลอดบุตร จำนวน 182,387 ครั้ง คิดเป็น 0.38% ตาย จำนวน 29,816 ครั้ง คิดเป็น 0.06% และทุพพลภาพ จำนวน 23,162 ครั้ง คิดเป็น 0.05% ตามลำดับ

Insured persons under Sections 33 and 39 of the Social Security Act B.E. 2533 (1990) exercised their social security benefits most frequently in cases of sickness, with a total of 44,852,647 instances, accounting for 92.76% of all benefit utilization. This was followed by old age benefits (lump sum/pension), with 1,274,236 instances (2.64%); child allowance,with 1,174,597 instances (2.43%); unemployment benefits, with 818,860 instances (1.69%); maternity benefits, with 182,387 instances (0.38%); death benefits, with 29,816 instances (0.06%); and disability benefits, with 23,162 instances (0.05%), respectively.

หมายเหตุ: ข้อมูล ณ พฤศจิกายน 2568
Note: As of November 2026

ที่มา: สำนักงานประกันสังคม กระทรวงแรงงาน
Source: Social Security Office, Ministry of Labour

แผนภูมิ 6.2 จำนวนและอัตราการเปลี่ยนแปลงของผู้จำนำ จำแนกตามกลุ่มอาชีพ และทรัพย์จำนำ ปีงบประมาณ พ.ศ. 2568

Figure 6.2 Number and Percent Change of Pawners by Occupation Group and Received Pawn: Fiscal Year 2025

(ราย Case)

กลุ่มอาชีพ Occupation group

ผู้จำนำทั้งสิ้น
Total Pawns
1,410,589 (ราย Case)

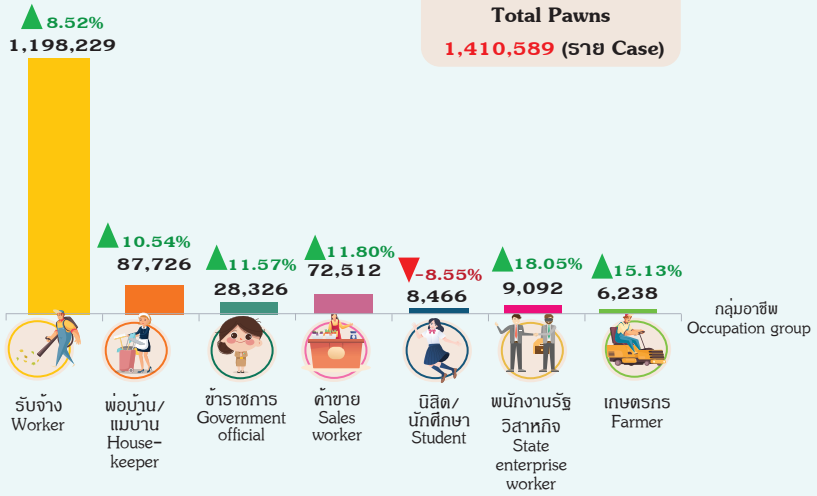

อัตราการขยายตัวเทียบกับปีก่อนหน้า
Year-on-Year (YoY) growth rate

(ราย Case)

ทรัพย์จำนำ Received pawn

มูลค่าทรัพย์จำนำ
Value of received pawn
29,357.77 (ล้านบาท Million Baht)

ในปีงบประมาณ พ.ศ. 2568 มีผู้จำนำทรัพย์สิน กับสำนักงานธนานุเคราะห์ทั้งสิ้น 1,410,589 ราย ผู้จำนำส่วนใหญ่อยู่ในกลุ่มอาชีพรับจ้างมากที่สุดถึง 1,198,229 ราย คิดเป็น 84.95% ของผู้จำนำทั้งหมดทั่วประเทศ ซึ่งเกือบทุกกลุ่มอาชีพมีผู้จำนำเพิ่มขึ้นจากปีก่อนหน้า โดยเฉพาะพนักงานรัฐวิสาหกิจมีผู้จำนำเพิ่มขึ้นถึง 18.05% รองลงมา คือ เกษตรกร 15.13% ค้าขาย 11.80% ข้าราชการ 11.57% พ่อบ้าน/แม่บ้าน 10.54% ตามลำดับ ยกเว้นนิสิต/นักศึกษา ที่ผู้จำนำลดลงจากปีก่อนหน้า 8.55%

In Fiscal Year 2025, a total of 1,410,589 persons pledged property with the Pawnshop Office. The largest group of pledgers comprised wage workers, totaling 1,198,229 persons, or 84.95% of all pledgers nationwide. Nearly all occupational groups recorded an increase in the number of pledgers compared with the previous year, particularly state enterprise employees, whose number increased by 18.05%, followed by farmers (15.13%), sales worker (11.80%), government official (11.57%), and house-keeper (10.54%), respectively. In contrast, the number of students decreased by 8.55% from the previous year.

ในปีงบประมาณ พ.ศ. 2568 มีมูลค่าทรัพย์จำนำทั้งสิ้น 29,357.77 ล้านบาท โดยทรัพย์จำนำประเภททอง นาก เพชร และเครื่องรูปพรรณ มีจำนวนผู้จำนำสูงที่สุด 1,377,798 ราย คิดเป็น 97.68% ของประเภทผู้จำนำทรัพย์จำนำทั้งหมด และหากพิจารณาอัตราการเปลี่ยนแปลงเทียบกับปีก่อนหน้า พบว่าทรัพย์จำนำประเภทเครื่องมือการเกษตรมีอัตราการเติบโตสูงสุดถึง 96.55% รองลงมา คือ นาฬิกาข้อมือ 12.87% เครื่องมือช่าง ปากกา กล้องถ่ายรูป ฯลฯ 9.25% เครื่องดนตรี 8.37% เงินรูปพรรณ 8.14% ขณะที่ทรัพย์จำนำประเภทเครื่องใช้ไฟฟ้า และอุปกรณ์อิเล็คทรอนิกส์ มือถือ มีอัตราการเติบโตลดลงถึง 13.13% และ 4.77% ตามลำดับ

In fiscal year 2025 (B.E. 2568), the total value of received pawn amounted to 29,357.77 million baht. Gold, copper alloy and jewelry recorded the highest number of pawns items, totaling 1,377,798 items, or 97.68% of all received pawn. In terms of year-on-year changes, agricultural machinery recorded the highest growth rate at 96.55%, followed by wrist watches (12.87%), tools, pens, cameras, and related items (9.25%), musical instruments (8.37%), and silver accessory (8.14%). In contrast, electrical appliances and electronic devices mobile phones recorded declines of 13.13% and 4.77%, respectively.

ที่มา: สำนักงานธนานุเคราะห์ กระทรวงการพัฒนาสังคมและความมั่นคงของมนุษย์
Source: Public Pawnshop Office, Ministry of Social Development and Human Security

สถิติสวัสดิการสังคม

สถิติสวัสดิการสังคมที่เสนอในบทนี้ ได้ข้อมูลมาจากสำนักงานสถิติแห่งชาติ กระทรวงดิจิทัลเพื่อเศรษฐกิจและสังคม สำนักงานธนานุเคราะห์ กรมกิจการผู้สูงอายุ กระทรวงการพัฒนาสังคมและความมั่นคงของมนุษย์ และสำนักงานประกันสังคม กระทรวงแรงงาน

ภาครัฐและเอกชนในประเทศต่าง ๆ ได้ให้ความสำคัญในเรื่องสวัสดิการ เพื่อช่วยเหลือผู้ด้อยโอกาสทั้งทางด้านเศรษฐกิจและสังคม ซึ่งจะเห็นได้จากนโยบายของประเทศส่วนใหญ่จะมีสวัสดิการสังคมภายใต้ความคุ้มครองดูแลของรัฐบาล ดังนั้น ข้อมูลสถิติเกี่ยวกับสวัสดิการสังคมจะสะท้อนการมีส่วนร่วมของทุกฝ่ายเป็นอย่างดี ข้อมูลสถิติที่นำเสนอในบทนี้จะเกี่ยวกับสวัสดิการสังคมที่ให้ความช่วยเหลือแก่ประชาชน เช่น สวัสดิการค่ารักษาพยาบาล การรับจำนำทรัพย์สิน สิ่งของในอัตราดอกเบี้ยต่ำ และการประกันตน เป็นต้น

สถิติการสำรวจอนามัยและสวัสดิการ สำนักงานสถิติแห่งชาติ ได้จัดเก็บข้อมูลด้านอนามัยและสวัสดิการอย่างต่อเนื่องมาตั้งแต่ปี พ.ศ. 2517 และการสำรวจปี 2566 เป็นการสำรวจครั้งล่าสุด ซึ่งมีวัตถุประสงค์ เพื่อเก็บรวบรวมข้อมูลเกี่ยวกับการได้รับสวัสดิการค่ารักษาพยาบาล การเจ็บป่วย การรับบริการส่งเสริมสุขภาพ การรับบริการทันตกรรม การเข้ารับบริการด้านสาธารณสุข ค่าใช้จ่ายในการรับบริการด้านสาธารณสุข การเข้าถึงสวัสดิการค่ารักษาพยาบาลของประชากร เป็นต้น

สถิติทรัพย์จำนำ ไถ่ถอน และทรัพย์หลุดจำนำ เป็นข้อมูลที่ได้รับจากสำนักงานธนานุเคราะห์ ที่แสดงถึงทรัพย์รับจำนำ ทรัพย์ไถ่ถอน ทรัพย์หลุดจำนำ ซึ่งทรัพย์หลุดจำนำ หมายถึง ทรัพย์จำนำที่ผู้จำนำ ขาดส่งดอกเบี้ยติดต่อกันเป็นเวลาเกินกว่า 4 เดือน และไม่ได้ถอนคืนภายในกำหนดระยะเวลา 30 วัน นับตั้งแต่วันที่สถานธนานุเคราะห์ประกาศบัญชีทรัพย์หลุดจำนำที่ผู้จำนำขาดส่งดอกเบี้ย ทรัพย์จำนำนั้นจะหลุดเป็นสิทธิของสถานธนานุเคราะห์

Social Security Statistics

Statistics on social security presented in this chapter were obtained from various sources, i.e., from the National Statistical Office, Ministry of Digital Economy and Society; the Public Pawnshop Office, the Department of Older Persons, Ministry of Social Development and Human Security, and the Social Security Office, Ministry of Labour.

The public and private sectors in various countries have prioritized social welfare as an important issue in order to help vulnerable people in both economic and social aspects. This can be seen from most of the country's policies, which have social welfare under the protection and care of the government. Thus, the data on social welfare extremely reflected the participation of all the agencies concerned. The statistics presented in this chapter will focus on government policies in assisting people with social welfare under the government's administration, such as health insurance, low-interest rates in pawnshops, the social security fund, etc.

Statistics on health and welfare were collected for the first time by the National Statistical Office in 1974; the latest were in 2023. The objectives of the survey were to collect data concerning health welfare, sickness, health promotion service, dental service, access to health service, and cost of public health service, including access to health welfare of the population, etc.

Statistics on received pawns, redeemed pawns, and overdue pawns were obtained from the Public Pawnshop Office, which presented a number of objects, including their value. Overdue pawn means the objects left to the pawnshop due to defaulting of paying back interest at a period of over four months, and not being redeemed within thirty days. Then, the objects become the property of the pawnshop.

ประกันสังคม เป็นข้อมูลที่ได้รับจากสำนักงานประกันสังคม ที่แสดงถึง จำนวนสถานประกอบการ จำนวนผู้ประกันตน (ตามมาตรา 33 มาตรา 39 และมาตรา 40) และจำนวนการใช้บริการของผู้ประกันตนในแต่ละกรณี ซึ่งสำนักงานประกันสังคมได้มีการจำแนกเป็น 7 กรณี ดังนี้ กรณีเจ็บป่วย กรณีคลอดบุตร กรณีทุพพลภาพ กรณีตาย กรณีสงเคราะห์บุตร กรณีชราภาพ และกรณีว่างงาน

สถานประกอบการของผู้ประกันตน หมายถึง สถานประกอบการธุรกิจอุตสาหกรรมและบริการที่มีลูกจ้างตั้งแต่ 1 คนขึ้นไป ณ วันขึ้นทะเบียนประกันสังคม ยกเว้นกิจการเพาะปลูก ประมง ป่าไม้ และเลี้ยงสัตว์ ซึ่งมิได้ใช้ลูกจ้างตลอดปี และไม่มีงานลักษณะอื่นรวมอยู่ด้วย จำนวนสถานประกอบการรวมถึงสำนักงานใหญ่และสำนักงานสาขาจะนับแยกแต่ละแห่ง (กรณีที่แยกเป็นรายจังหวัดจะคำนึงถึงสถานีที่ตั้งของสถานประกอบการเป็นหลัก)

ผู้ประกันตนตามมาตรา 33 หมายถึง ผู้ซึ่งขึ้นทะเบียนประกันสังคม และหรือจ่ายเงินสมทบอันก่อให้เกิดสิทธิได้รับประโยชน์ทดแทน ตามพระราชบัญญัติประกันสังคม พ.ศ. 2533 และที่แก้ไขเพิ่มเติม

ผู้ประกันตนตามมาตรา 39 หมายถึง ผู้ซึ่งเคยเป็นผู้ประกันตนตามมาตรา 33 และต่อมาความเป็นผู้ประกันตนได้สิ้นสุดลงตามมาตรา 38(2) คือ สิ้นสภาพการเป็นลูกจ้าง และได้แจ้งความประสงค์เป็นผู้ประกันตนต่อ

ผู้ประกันตนตามมาตรา 40 หมายถึง ผู้ที่มิใช่ลูกจ้างตามมาตรา 33 และไม่เป็นผู้ประกันตนตามมาตรา 39 และประสงค์จะสมัครเข้าเป็นผู้ประกันตนตามพระราชบัญญัติประกันสังคม พ.ศ. 2533

Social Security, its information was obtained from the Social Security Office, it presented data on number of establishments and insured persons (section 33, section 39 and section 40). In addition, it showed the number of claimants according to seven cases, namely; sickness, maternity, invalidity, case of death, child allowance, old age and unemployed.

Enterprise of insured persons means places for business operation of industry and service, with one or more employees at the date of registration, except, farming business, fishing, forestry and animal farming, where normally have seasonal employees. Number of enterprises are inclusive of headquarters and branches (in case of classifying by province, location is considered).

Insured person, according to section 33, means a person who registered with Social Security Office and paid contribution which provides entitlement to benefit under the Social Security Act B.E. 2533 (1990) and its amendment.

Insured person, according to section 39, means any person who used to be an insured person according to section 33, and whose insurance has subsequently ceased according to section 38 (2) and he or she notifies his/her intention to continue to be insured person.

Insured person according to section 40, means any individual who is not an employee under section 33 and compulsory scheme or the section 39, is able to apply to be an insured person under this act by notifying to the Office of Social Security.

สถิติผู้สูงอายุที่ได้รับเงินตามกองทุนผู้สูงอายุ เป็นข้อมูลที่ได้รับจากกรมกิจการผู้สูงอายุที่แสดงถึง "กองทุนผู้สูงอายุ" จัดตั้งขึ้นตามพระราชบัญญัติผู้สูงอายุ พ.ศ. 2546 มาตรา 13 เพื่อเป็นทุนใช้จ่ายเกี่ยวกับการคุ้มครอง การส่งเสริมและการสนับสนุนผู้สูงอายุ ซึ่งกองทุนผู้สูงอายุเป็นหน่วยงานในสังกัดกรมกิจการผู้สูงอายุ กระทรวงการพัฒนาสังคมและความมั่นคงของมนุษย์ โดยเริ่มให้บริการสำหรับผู้สูงอายุ องค์กรผู้สูงอายุหรือองค์กรที่ทำงานด้านผู้สูงอายุ ตั้งแต่ปีงบประมาณ พ.ศ. 2550 เป็นต้นมา ปัจจุบันกองทุนผู้สูงอายุให้บริการกู้ยืมเงินทุนประกอบอาชีพ 77 จังหวัดทั่วประเทศ สนับสนุนเงินอุดหนุนโครงการเพื่อการดำเนินงานด้านผู้สูงอายุ รวมทั้งมาตรการการจ่ายเงินสงเคราะห์ เพื่อการยังชีพแก่ผู้สูงอายุที่มีรายได้น้อยให้มีทุนในการใช้จ่าย และสนับสนุนผู้สูงอายุให้มีศักยภาพ ความมั่นคงและมีคุณภาพชีวิตที่ดี รวมทั้งสนับสนุนกิจกรรมขององค์กรที่ดำเนินงานเกี่ยวกับการส่งเสริมสนับสนุนผู้สูงอายุให้มีความเข้มแข็งอย่างต่อเนื่อง ตลอดจนการกู้ยืมเงินทุนเพื่อการประกอบอาชีพสำหรับผู้สูงอายุ 60 ปีบริบูรณ์ขึ้นไป ผ่อนชำระคืนเป็นรายงวด ภายใน 3 ปี ไม่มีดอกเบี้ย

Statistics on Older Persons Receiving Financial Support from the Older Persons Fund. Statistics on older persons receiving financial support from the Older Persons Fund are obtained from the Department of Older Persons. The Older Persons Fund was established pursuant to Section 13 of the Older Persons Act, B.E. 2546 (2003), to provide funding for the protection, promotion, and support of older persons. The Fund is under the Department of Older Persons, Ministry of Social Development and Human Security. The Fund has provided services to older persons, organizations of older persons, and organizations working with older persons since fiscal year 2007. At present, its services include the provision of occupational capital loans in all 77 provinces nationwide; grants to support projects and activities for older persons; and measures to provide subsistence assistance to low-income older persons. These services are intended to provide financial support to older persons, enhance their potential and security, improve their quality of life, and continuously strengthen organizations engaged in the promotion and support of older persons. As well as Occupational capital loans are available to older persons aged 60 years or over. The loans are interest-free and repayable in installments within three years.

ประเภทการกู้ยืมเงินทุนประกอบอาชีพ

1. การกู้ยืมเงินทุนประกอบอาชีพรายบุคคล รายละไม่เกิน 30,000 บาท

2. การกู้ยืมเงินทุนประกอบอาชีพรายบุคคลกลุ่ม กลุ่มละไม่น้อยกว่า 5 คน กลุ่มละไม่เกิน 100,000 บาท

Types of Occupational Capital Loans

1. Individual Occupational Capital Loans of up to 30,000 baht per person.

2. Group Occupational Capital Loans of up to 100,000 baht per group for groups consisting of at least five persons.

ตาราง 6.1 ประชากร ที่ได้รับสวัสดิการค่ารักษาพยาบาล จำแนกตามประเภทสวัสดิการค่ารักษาพยาบาล และภาค พ.ศ. 2564 และ 2566

Table 6.1 Population who Received Health Insurance by Type of Health Insurance and Region: 2021 and 2023

(พันคน Thousand persons)

ประเภทสวัสดิการค่ารักษาพยาบาล[1]	ทั่วราชอาณาจักร Whole Kingdom	กรุงเทพมหานคร Bangkok	ภาคกลาง (ไม่รวม กทม.) Central Region (Excluding BKK.)	ภาคเหนือ Northern Region	ภาคตะวันออกเฉียงเหนือ Northeastern Region	ภาคใต้ Southern Region	Type of health insurance[1]
2564							**2021**
หลักประกันสุขภาพแห่งชาติ	**50,803.4**	4,657.9	12,924.5	9,385.1	16,036.8	7,799.1	Universal coverage card (UC)
ประกันสังคม/กองทุนเงินทดแทน	**12,419.8**	3,236.7	6,048.6	1,093.1	1,217.1	824.3	Social security system/worker compensated fund (SSS)
ข้าราชการ/ข้าราชการบำนาญ	**4,754.1**	689.2	1,333.2	769.5	1,231.9	730.4	Civil servant medical benefits scheme (CSMBS)
รัฐวิสาหกิจ	**447.7**	119.2	178.5	39.9	35.6	74.5	State enterprise
หน่วยงานอิสระของรัฐ	**27.6**	6.9	6.3	6.1	3.5	4.9	Independent agency of the state
องค์การปกครองส่วนท้องถิ่น	**205.7**	8.6	51.4	28.8	85.6	31.3	Local government
ประกันสุขภาพกับบริษัทประกัน	**4,303.5**	1,085.2	1,640.6	495.8	651.0	430.9	Private health insurance
สวัสดิการโดยนายจ้าง	**1,200.1**	211.8	895.7	31.2	20.4	41.0	Health insurance covered by employer
อื่น ๆ	**729.0**	71.4	328.6	184.2	55.7	89.0	Others
2566							**2023**
หลักประกันสุขภาพแห่งชาติ	**51,920.7**	4,767.4	13,951.2	9,035.0	16,165.6	8,001.5	Universal coverage card (UC)
ประกันสังคม/กองทุนเงินทดแทน	**12,894.0**	3,306.6	6,422.8	1,097.4	1,102.0	965.1	Social security system/worker compensated fund (SSS)
ข้าราชการ/ข้าราชการบำนาญ	**4,728.1**	533.2	1,348.9	915.7	1,151.2	779.1	Civil servant medical benefits scheme (CSMBS)
รัฐวิสาหกิจ	**425.1**	147.8	127.1	63.6	64.0	22.6	State enterprise
หน่วยงานอิสระของรัฐ	**53.0**	44.6	2.4	4.5	0.6	0.9	Independent agency of the state
องค์การปกครองส่วนท้องถิ่น	**343.3**	57.9	101.1	28.0	130.8	25.4	Local government
ประกันสุขภาพกับบริษัทประกัน	**4,492.2**	1,182.2	1,816.1	613.2	451.2	429.5	Private health insurance
สวัสดิการโดยนายจ้าง	**1,325.5**	248.6	918.4	79.4	47.9	31.2	by employer
อื่น ๆ	**798.1**	163.4	90.4	237.6	100.7	205.9	Others

(1) ตอบได้มากกว่า 1 คำตอบ

More than 1 answer

ที่มา: การสำรวจอนามัยและสวัสดิการ สำนักงานสถิติแห่งชาติ กระทรวงดิจิทัลเพื่อเศรษฐกิจและสังคม

Source: The Health and Welfare Survey, National Statistical Office, Ministry of Digital Economy and Society

ตาราง 6.2 ประชากร ที่เจ็บป่วยและมีการรักษาพยาบาลในระหว่าง 1 เดือนก่อนวันสัมภาษณ์ จำแนกตามสวัสดิการค่ารักษาพยาบาลที่ใช้ในการเจ็บป่วยครั้งสุดท้าย เพศ และสาเหตุของการเจ็บป่วยครั้งสุดท้าย พ.ศ. 2566

Table 6.2 Population Being Ill and Getting Treatment in the Past Month Before the Date of Interview by Using Health Insurance for the Last Illness, Sex and Cause of the Last Illness: 2023

สวัสดิการค่ารักษาพยาบาลที่ใช้ในการเจ็บป่วยครั้งสุดท้าย	เพศ Sex		สาเหตุของการเจ็บป่วยครั้งสุดท้าย Cause of the last illness			Using health insurance for the last illness
	ชาย Male	หญิง Female	อาการป่วย/รู้สึกไม่สบาย Ill or not feeling well	อุบัติเหตุ/ถูกทำร้าย Accident or physical violence	ไปรับบริการอื่น ๆ เนื่องจากโรคเรื้อรัง/โรคประจำตัว Used health service of chronic disease	
รวมยอด.....	**5,492,172**	**7,621,059**	**7,466,267**	**625,752**	**5,021,212**	**Total**
ไม่มีสวัสดิการค่ารักษาพยาบาล.....	6,502	29,925	27,443	6,353	2,631	Have not health insurance
มีสวัสดิการค่ารักษาพยาบาล และใช้..	3,537,367	4,986,377	3,346,032	410,101	4,767,611	Have health insurance and used
หลักประกันสุขภาพแห่งชาติ.....	2,632,623	3,833,721	2,457,620	282,146	3,726,577	Universal coverage card (UC)
ประกันสังคม/กองทุนเงินทดแทน.....	409,713	563,138	514,954	58,851	399,045	Social security system/worker compensated fund (SSS)
ข้าราชการ/ข้าราชการบำนาญ.....	311,562	442,567	200,540	18,133	535,456	Civil servant medical benefits scheme (CSMBS)
รัฐวิสาหกิจ.....	34,848	16,119	31,979	390	18,598	State enterprise
องค์การปกครองส่วนท้องถิ่น.....	15,579	5,178	13,032	2,012	5,713	Local government
ประกันสุขภาพกับบริษัทประกัน....	91,750	81,529	92,483	25,322	55,473	Private health insurance
สวัสดิการโดยนายจ้าง.....	18,598	9,978	20,637	5,345	2,594	Health insurance covered by employer
อื่น ๆ.....	22,695	34,147	14,786	17,903	24,153	Others
มีสวัสดิการฯ แต่ไม่ใช้.....	1,947,561	2,604,695	4,091,988	209,298	250,970	Have health insurance, but did not use it
ไม่ทราบ.....	741	62	804	n.a.	n.a.	Unknown

ที่มา: การสำรวจอนามัยและสวัสดิการ สำนักงานสถิติแห่งชาติ กระทรวงดิจิทัลเพื่อเศรษฐกิจและสังคม

Source: The Health and Welfare Survey, National Statistical Office, Ministry of Digital Economy and Society

ตาราง 6.3 ทรัพย์จำนำ ไถ่ถอน และทรัพย์หลุดจำนำ ปีงบประมาณ พ.ศ. 2566 - 2568

Table 6.3 Pawned Property, Redeemed Pawns and Overdue Pawn: Fiscal Years 2023 - 2025

รายการ	จำนวน Number			อัตราการเปลี่ยนแปลง Percent change		Item
	2566 (2023)	2567 (2024)	2568 (2025)	2567 (2024)	2568 (2025)	
ทรัพย์จำนำ						**Received pawns**
จำนวนราย	1,187,948	1,296,128	1,410,589	9.1	8.8	Number of persons served
จำนวนเงิน (ล้านบาท)	20,386.19	24,423.18	29,357.77	19.8	20.2	Amount (Million Baht)
ทรัพย์ไถ่ถอน						**Redeemed pawns**
จำนวนราย	1,136,839	1,260,796	1,382,641	10.9	9.7	Number of persons served
จำนวนเงิน (ล้านบาท)	19,535.76	23,152.58	28,459.37	18.5	22.9	Amount (Million Baht)
ทรัพย์หลุดจำนำ						**Overdue pawns**
จำนวนราย	42,697	27,138	19,711	-36.4	-27.4	Number of persons served
จำนวนเงิน (ล้านบาท)	601.04	342.77	280.58	-43.0	-18.1	Amount (Million Baht)

ที่มา: สำนักงานธนานุเคราะห์ กระทรวงการพัฒนาสังคมและความมั่นคงของมนุษย์

Source: Public Pawnshop Office, Ministry of Social Development and Human Security

ตาราง 6.4 ผู้จำนำ จำแนกตามกลุ่มอาชีพ และทรัพย์จำนำ ปีงบประมาณ พ.ศ. 2566 - 2568

Table 6.4 Pawners by Occupation Group and Received Pawn: Fiscal Years 2023 - 2025

รายการ	จำนวน (ราย) Number (case)			อัตราการเปลี่ยนแปลง Percent change		Item
	2566 (2023)	2567 (2024)	2568 (2025)	2567 (2024)	2568 (2025)	
รวมยอด	**1,187,948**	**1,296,128**	**1,410,589**	**9.1**	**8.8**	**Total**
กลุ่มอาชีพ						**Occupation group**
รับจ้าง	1,015,481	1,104,144	1,198,229	8.7	8.5	Worker
พ่อบ้าน/แม่บ้าน	74,127	79,360	87,726	7.1	10.5	House-keeper
ข้าราชการ	22,764	25,389	28,326	11.5	11.6	Government official
ค้าขาย	58,005	64,857	72,512	11.8	11.8	Sales worker
นิสิต/นักศึกษา	9,429	9,258	8,466	-1.8	-8.6	Student
พนักงานรัฐวิสาหกิจ	4,093	7,702	9,092	88.2	18.0	State enterprise worker
เกษตรกร	4,049	5,418	6,238	33.8	15.1	Farmer
ทรัพย์จำนำ						**Received pawn**
ทอง นาก เพชร และเครื่องรูปพรรณ	1,156,050	1,264,439	1,377,798	9.4	9.0	Gold, copper alloy and jewellery
เงินรูปพรรณ	1,450	1,573	1,701	8.5	8.1	Silver accessory
นาฬิกาข้อมือ	9,743	9,961	11,243	2.2	12.9	Wrist watch
เครื่องใช้ไฟฟ้า	3,551	3,190	2,771	-10.2	-13.1	Electronic appliance
อุปกรณ์อิเล็คทรอนิกส์ มือถือ	10,609	10,515	10,013	-0.9	-4.8	Electronic device, mobile phone
เครื่องมือช่าง ปากกา กล้องถ่ายรูป ฯลฯ	5,495	5,418	5,919	-1.4	9.2	Tool, pen, camera, etc.
เครื่องดนตรี	1,016	1,003	1,087	-1.3	8.4	Musical instrument
เครื่องมือการเกษตร	34	29	57	-14.7	96.6	Agricultural machinery

ที่มา: สำนักงานธนานุเคราะห์ กระทรวงการพัฒนาสังคมและความมั่นคงของมนุษย์

Source: Public Pawnshop Office, Ministry of Social Development and Human Security

ตาราง 6.5 สถานประกอบการ และผู้ประกันตนตามมาตรา 33 มาตรา 39 และมาตรา 40 จำแนกตามภาค และจังหวัด พ.ศ. 2568

Table 6.5 Enterprises and Insured Persons Section 33, Section 39 and Section 40 by Region and Province: 2025

ภาค/จังหวัด	สถานประกอบการ (แห่ง) Enterprise (places)	ผู้ประกันตน (คน) Insured person (person)			Region/Province
		มาตรา 33 Section 33	มาตรา 39 Section 39	มาตรา 40 Section 40	
ทั่วราชอาณาจักร.....	**538,439**	**12,183,749**	**1,650,427**	**11,035,035**	**Whole Kingdom**
กรุงเทพมหานครและปริมณฑล...	**262,194**	**6,570,021**	**768,636**	**3,100,985**	**Bangkok and Vicinities**
กรุงเทพมหานคร.....	164,340	4,167,672	432,693	1,698,642	Bangkok
สมุทรปราการ.....	28,726	780,429	105,257	327,465	Samut Prakan
นนทบุรี.....	23,395	386,506	72,266	311,748	Nonthaburi
ปทุมธานี.....	21,752	479,417	94,263	333,994	Pathum Thani
นครปฐม.....	10,555	264,865	31,434	258,470	Nakhon Pathom
สมุทรสาคร.....	13,426	491,132	32,723	170,666	Samut Sakhon
ภาคกลาง.....	**97,828**	**2,932,328**	**296,818**	**3,098,050**	**Central Region**
พระนครศรีอยุธยา.....	7,369	323,395	32,368	229,149	Phra Nakhon Si Ayutthaya
อ่างทอง.....	1,248	14,780	4,381	84,732	Ang Thong
ลพบุรี.....	2,804	78,216	10,569	209,418	Lop Buri
สิงห์บุรี.....	1,001	19,159	3,487	62,568	Sing Buri
ชัยนาท.....	1,101	19,776	3,754	29,167	Chai Nat
สระบุรี.....	5,183	170,208	16,975	162,604	Saraburi
ชลบุรี.....	29,636	870,039	81,014	544,075	Chon Buri
ระยอง.....	11,869	504,977	33,437	197,453	Rayong
จันทบุรี.....	3,481	35,020	9,752	39,635	Chanthaburi
ตราด.....	1,381	15,513	3,047	29,393	Trat
ฉะเชิงเทรา.....	6,022	257,494	21,401	206,565	Chachoengsao
ปราจีนบุรี.....	3,178	153,859	9,778	122,735	Prachin Buri
นครนายก.....	1,364	25,791	4,445	69,113	Nakhon Nayok
สระแก้ว.....	1,610	23,310	5,309	53,047	Sa Kaeo
ราชบุรี.....	5,001	139,820	16,543	226,767	Ratchaburi
กาญจนบุรี.....	3,448	75,129	10,014	242,543	Kanchanaburi
สุพรรณบุรี.....	3,841	52,489	11,395	241,119	Suphan Buri
สมุทรสงคราม.....	1,532	20,968	4,014	54,713	Samut Songkhram
เพชรบุรี.....	2,805	70,856	6,351	129,334	Phetchaburi
ประจวบคีรีขันธ์.....	3,954	61,529	8,784	163,920	Prachuap Khiri Khan

ตาราง 6.5 สถานประกอบการ และผู้ประกันตนตามมาตรา 33 มาตรา 39 และมาตรา 40 จำแนกตามภาค และจังหวัด พ.ศ. 2568 (ต่อ)

Table 6.5 Enterprises and Insured Persons Section 33, Section 39 and Section 40 by Region and Province: 2025 (Cont.)

ภาค/จังหวัด	สถานประกอบการ (แห่ง) Enterprise (places)	ผู้ประกันตน (คน) Insured person (person)			Region/Province
		มาตรา 33 Section 33	มาตรา 39 Section 39	มาตรา 40 Section 40	
ภาคเหนือ	**61,937**	**836,368**	**261,765**	**1,292,498**	**Northern Region**
เชียงใหม่	20,783	251,913	116,471	107,756	Chiang Mai
ลำพูน	3,292	83,155	18,676	51,309	Lamphun
ลำปาง	3,548	51,050	12,830	65,163	Lampang
อุตรดิตถ์	1,584	19,777	5,647	48,041	Uttaradit
แพร่	1,808	18,230	5,885	47,240	Phrae
น่าน	1,795	16,949	6,104	40,936	Nan
พะเยา	1,713	18,816	6,555	67,886	Phayao
เชียงราย	6,981	76,051	28,744	62,771	Chiang Rai
แม่ฮ่องสอน	1,100	8,752	2,356	21,460	Mae Hong Son
นครสวรรค์	3,874	58,647	12,735	74,854	Nakhon Sawan
อุทัยธานี	921	11,408	3,133	33,012	Uthai Thani
กำแพงเพชร	2,304	33,633	6,106	51,568	Kamphaeng Phet
ตาก	2,541	37,764	5,004	151,674	Tak
สุโขทัย	1,606	19,151	5,842	44,147	Sukhothai
พิษณุโลก	3,781	65,000	11,553	73,325	Phitsanulok
พิจิตร	1,669	23,119	6,144	51,697	Phichit
เพชรบูรณ์	2,637	42,953	7,980	299,659	Phetchabun
ภาคตะวันออกเฉียงเหนือ	**56,781**	**968,194**	**181,546**	**1,757,385**	**Northeastern Region**
นครราชสีมา	10,554	255,421	37,716	725,394	Nakhon Ratchasima
บุรีรัมย์	2,916	46,925	9,335	69,373	Buri Ram
สุรินทร์	2,815	43,812	10,092	74,516	Surin
ศรีสะเกษ	2,431	34,501	8,946	76,177	Si Sa Ket
อุบลราชธานี	4,552	77,510	13,787	68,217	Ubon Ratchathani
ยโสธร	1,091	15,787	3,604	38,560	Yasothon
ชัยภูมิ	2,250	33,323	7,428	62,847	Chaiyaphum
อำนาจเจริญ	833	10,614	2,745	36,715	Amnat Charoen
บึงกาฬ	726	10,302	2,909	25,740	Bueng Kan
หนองบัวลำภู	975	16,163	3,503	31,526	Nong Bua Lam Phu
ขอนแก่น	7,193	142,818	18,809	90,264	Khon Kaen
อุดรธานี	4,711	65,843	13,163	87,014	Udon Thani
เลย	1,797	22,797	5,719	50,914	Loei
หนองคาย	1,633	17,395	4,875	33,922	Nong Khai

ตาราง 6.5 สถานประกอบการ และผู้ประกันตนตามมาตรา 33 มาตรา 39 และมาตรา 40 จำแนกตามภาค และจังหวัด พ.ศ. 2568 (ต่อ)

Table 6.5 Enterprises and Insured Persons Section 33, Section 39 and Section 40 by Region and Province: 2025 (Cont.)

ภาค/จังหวัด	สถานประกอบการ (แห่ง) Enterprise (places)	ผู้ประกันตน (คน) Insured person (person)			Region/Province
		มาตรา 33 Section 33	มาตรา 39 Section 39	มาตรา 40 Section 40	
มหาสารคาม	2,139	32,667	6,672	40,780	Maha Sarakham
ร้อยเอ็ด	2,926	39,674	8,070	53,472	Roi Et
กาฬสินธุ์	1,791	28,191	5,728	52,514	Kalasin
สกลนคร	2,579	37,751	10,251	62,673	Sakon Nakhon
นครพนม	1,495	21,220	4,944	36,534	Nakhon Phanom
มุกดาหาร	1,374	15,480	3,250	40,233	Mukdahan
ภาคใต้	**59,699**	**876,838**	**141,662**	**1,786,117**	**Southern Region**
นครศรีธรรมราช	4,857	68,979	18,324	101,345	Nakhon Si Thammarat
กระบี่	3,593	49,858	6,073	43,672	Krabi
พังงา	1,601	26,637	4,058	33,738	Phang-nga
ภูเก็ต	14,867	192,294	29,013	46,625	Phuket
สุราษฎร์ธานี	9,675	130,523	15,717	74,657	Surat Thani
ระนอง	2,251	25,874	1,978	23,869	Ranong
ชุมพร	2,338	34,951	6,630	40,186	Chumphon
สงขลา	10,039	198,378	30,780	501,369	Songkhla
สตูล	940	13,490	3,197	34,014	Satun
ตรัง	2,851	43,532	7,431	52,543	Trang
พัทลุง	1,676	20,514	6,444	58,692	Phatthalung
ปัตตานี	1,751	24,547	4,415	261,600	Pattani
ยะลา	1,653	24,559	3,696	213,012	Yala
นราธิวาส	1,607	22,702	3,906	300,795	Narathiwat

ที่มา: สำนักงานประกันสังคม กระทรวงแรงงาน

Source: Social Security Office, Ministry of Labour

ตาราง 6.6 การประสบอันตรายหรือเจ็บป่วยเนื่องจากการทำงานต่อลูกจ้าง 1,000 คน

Table 6.6 Occupational Injuries or Diseases per 1,000 Employees

ภาค/จังหวัด	จำนวนลูกจ้างในข่ายกองทุนเงินทดแทน (ณ 31 ธ.ค. 2567) Number of employees covered by Workmen's Compensation Fund (As of December 31, 2024)	ความรุนแรง Severity			
		ตาย Death	ทุพพลภาพ Invalidity	สูญเสียอวัยวะบางส่วน Lost of organs	หยุดงานเกิน 3 วัน > 3 Days off work
ทั่วราชอาณาจักร	**12,134,149**	**595**	**16**	**925**	**24,127**
กรุงเทพมหานคร และปริมณฑล	**6,602,447**	**237**	**8**	**540**	**12,441**
กรุงเทพมหานคร	4,193,250	142	3	119	6,280
สมุทรปราการ	786,034	23	2	131	2,206
นนทบุรี	390,122	16	0	17	607
ปทุมธานี	475,459	19	0	42	673
นครปฐม	264,429	15	1	50	504
สมุทรสาคร	493,153	22	2	181	2,171
ภาคกลาง	**2,852,749**	**147**	**2**	**202**	**5,240**
พระนครศรีอยุธยา	319,947	13	1	26	854
อ่างทอง	14,581	3	0	0	31
ลพบุรี	79,617	4	0	7	167
สิงห์บุรี	20,217	3	0	0	68
ชัยนาท	18,966	3	0	3	45
สระบุรี	169,423	11	0	11	365
ชลบุรี	827,354	19	0	53	685
ระยอง	487,331	18	0	29	588
จันทบุรี	35,933	4	0	0	54
ตราด	15,985	2	0	1	47
ฉะเชิงเทรา	250,433	10	0	25	852
ปราจีนบุรี	149,000	6	0	10	423
นครนายก	25,974	2	0	3	31
สระแก้ว	24,704	3	0	0	70
ราชบุรี	133,016	12	0	14	307
กาญจนบุรี	73,845	8	0	3	101
สุพรรณบุรี	53,454	8	0	7	118
สมุทรสงคราม	21,442	8	1	3	76
เพชรบุรี	69,165	7	0	3	155
ประจวบคีรีขันธ์	62,362	3	0	4	203

จำแนกตามความรุนแรง ภาค และจังหวัด พ.ศ. 2567

by Severity, Region and Province: 2024

(ราย Case)

หยุดงานไม่เกิน 3 วัน ≤ 3 Days off work	การประสบอันตราย Occupational injuries		อัตราการประสบอันตรายต่อลูกจ้าง 1,000 ราย Rate of occupational injuries per 1,000 employees		Region/Province
	นับทุกกรณี All case	นับกรณีร้ายแรง Loss case	นับทุกกรณี All case	นับกรณีร้ายแรง Loss case	
62,065	**87,728**	**25,663**	**7.23**	**2.11**	**Whole Kingdom**
35,734	**48,960**	**13,226**	**7.42**	**2.00**	**Bangkok and Vicinities**
16,975	23,519	6,544	5.61	1.56	Bangkok
7,045	9,407	2,362	11.97	3.00	Samut Prakan
2,213	2,853	640	7.31	1.64	Nonthaburi
3,455	4,189	734	8.81	1.54	Pathum Thani
2,012	2,582	570	9.76	2.16	Nakhon Pathom
4,034	6,410	2,376	13.00	4.82	Samut Sakhon
15,369	**20,960**	**5,591**	**7.35**	**1.96**	**Central Region**
1,498	2,392	894	7.48	2.79	Phra Nakhon Si Ayutthaya
44	78	34	5.35	2.33	Ang Thong
413	591	178	7.42	2.24	Lop Buri
73	144	71	7.12	3.51	Sing Buri
45	96	51	5.06	2.69	Chai Nat
1,013	1,400	387	8.26	2.28	Saraburi
5,444	6,201	757	7.49	0.91	Chon Buri
2,226	2,861	635	5.87	1.30	Rayong
75	133	58	3.70	1.61	Chanthaburi
56	106	50	6.63	3.13	Trat
1,517	2,404	887	9.60	3.54	Chachoengsao
1,066	1,505	439	10.10	2.95	Prachin Buri
78	114	36	4.39	1.39	Nakhon Nayok
97	170	73	6.88	2.95	Sa Kaeo
576	909	333	6.83	2.50	Ratchaburi
238	350	112	4.74	1.52	Kanchanaburi
274	407	133	7.61	2.49	Suphan Buri
66	154	88	7.18	4.10	Samut Songkhram
254	419	165	6.06	2.39	Phetchaburi
316	526	210	8.43	3.37	Prachuap Khiri Khan

ตาราง 6.6 การประสบอันตรายหรือเจ็บป่วยเนื่องจากการทำงานต่อลูกจ้าง 1,000 คน

Table 6.6 Occupational Injuries or Diseases per 1,000 Employees

ภาค/จังหวัด	จำนวนลูกจ้างในข่ายกองทุนเงินทดแทน (ณ 31 ธ.ค. 2567) Number of employees covered by Workmen's Compensation Fund (As of December 31, 2024)	ความรุนแรง Severity			
		ตาย Death	ทุพพลภาพ Invalidity	สูญเสียอวัยวะบางส่วน Lost of organs	หยุดงานเกิน 3 วัน > 3 Days off work
ภาคเหนือ	**835,178**	**63**	**0**	**53**	**1,343**
เชียงใหม่	252,236	15	0	11	345
ลำพูน	82,274	5	0	7	65
ลำปาง	49,813	3	0	4	109
อุตรดิตถ์	20,560	3	0	1	65
แพร่	18,671	3	0	3	45
น่าน	16,786	0	0	0	37
พะเยา	18,729	0	0	2	15
เชียงราย	74,957	4	0	3	121
แม่ฮ่องสอน	8,068	0	0	0	5
นครสวรรค์	58,549	8	0	4	85
อุทัยธานี	11,584	3	0	1	30
กำแพงเพชร	34,134	7	0	2	72
ตาก	37,189	2	0	4	54
สุโขทัย	19,865	1	0	2	26
พิษณุโลก	65,332	2	0	4	125
พิจิตร	23,175	3	0	1	52
เพชรบูรณ์	43,256	4	0	4	92
ภาคตะวันออกเฉียงเหนือ	**970,616**	**73**	**3**	**63**	**1,421**
นครราชสีมา	260,535	21	0	5	474
บุรีรัมย์	47,444	4	0	8	75
สุรินทร์	44,083	2	0	3	57
ศรีสะเกษ	34,191	2	1	1	31
อุบลราชธานี	77,849	4	0	8	105
ยโสธร	15,220	0	0	0	15
ชัยภูมิ	33,165	3	0	4	36
อำนาจเจริญ	10,604	3	0	0	9
บึงกาฬ	10,027	2	0	2	12
หนองบัวลำภู	15,814	1	0	3	21
ขอนแก่น	140,853	11	0	6	132

จำแนกตามความรุนแรง ภาค และจังหวัด พ.ศ. 2567 (ต่อ)

by Severity, Region and Province: 2024 (Cont.)

(ราย Case)

หยุดงานไม่เกิน 3 วัน ≤ 3 Days off work	การประสบอันตราย Occupational injuries		อัตราการประสบอันตรายต่อลูกจ้าง 1,000 ราย Rate of occupational injuries per 1,000 employees		Region/Province
	นับทุกกรณี All case	นับกรณีร้ายแรง Loss case	นับทุกกรณี All case	นับกรณีร้ายแรง Loss case	
3,521	**4,980**	**1,459**	**5.96**	**1.75**	**Northern Region**
1,425	1,796	371	7.12	1.47	Chiang Mai
455	532	77	6.47	0.94	Lamphun
169	285	116	5.72	2.33	Lampang
110	179	69	8.71	3.36	Uttaradit
78	129	51	6.91	2.73	Phrae
5	42	37	2.50	2.20	Nan
21	38	17	2.03	0.91	Phayao
205	333	128	4.44	1.71	Chiang Rai
1	6	5	0.74	0.62	Mae Hong Son
372	469	97	8.01	1.66	Nakhon Sawan
19	53	34	4.58	2.94	Uthai Thani
56	137	81	4.01	2.37	Kamphaeng Phet
89	149	60	4.01	1.61	Tak
45	74	29	3.73	1.46	Sukhothai
277	408	131	6.25	2.01	Phitsanulok
64	120	56	5.18	2.42	Phichit
130	230	100	5.32	2.31	Phetchabun
2,875	**4,435**	**1,560**	**4.57**	**1.61**	**Northeastern Region**
1,484	1,984	500	7.62	1.92	Nakhon Ratchasima
87	174	87	3.67	1.83	Buri Ram
55	117	62	2.65	1.41	Surin
57	92	35	2.69	1.02	Si Sa Ket
100	217	117	2.79	1.50	Ubon Ratchathani
23	38	15	2.50	0.99	Yasothon
29	72	43	2.17	1.30	Chaiyaphum
6	18	12	1.70	1.13	Amnat Charoen
49	65	16	6.48	1.60	Bueng Kan
57	82	25	5.19	1.58	Nong Bua Lam Phu
451	600	149	4.26	1.06	Khon Kaen

ตาราง 6.6 การประสบอันตรายหรือเจ็บป่วยเนื่องจากการทำงานต่อลูกจ้าง 1,000 คน

Table 6.6 Occupational Injuries or Diseases per 1,000 Employees

ภาค/จังหวัด	จำนวนลูกจ้างในข่ายกองทุนเงินทดแทน (ณ 31 ธ.ค. 2567) Number of employees covered by Workmen's Compensation Fund (As of December 31, 2024)	ความรุนแรง Severity			
		ตาย Death	ทุพพลภาพ Invalidity	สูญเสียอวัยวะบางส่วน Lost of organs	หยุดงานเกิน 3 วัน > 3 Days off work
อุดรธานี	67,291	6	1	8	133
เลย	23,447	1	0	0	43
หนองคาย	17,496	2	0	1	49
มหาสารคาม	31,698	1	0	2	56
ร้อยเอ็ด	39,146	4	0	5	54
กาฬสินธุ์	27,944	1	0	2	38
สกลนคร	37,610	3	1	4	37
นครพนม	20,633	1	0	0	19
มุกดาหาร	15,566	1	0	1	25
ภาคใต้	**873,159**	**75**	**3**	**67**	**3,682**
นครศรีธรรมราช	69,994	9	0	7	260
กระบี่	48,556	4	0	3	227
พังงา	26,333	3	0	1	64
ภูเก็ต	184,702	6	3	0	490
สุราษฎร์ธานี	130,651	8	0	14	559
ระนอง	25,295	6	0	4	78
ชุมพร	36,845	4	0	8	139
สงขลา	199,670	18	0	14	1,086
สตูล	13,851	5	0	3	136
ตรัง	44,273	3	0	5	377
พัทลุง	20,578	0	0	1	102
ปัตตานี	25,855	6	0	2	54
ยะลา	24,307	1	0	4	68
นราธิวาส	22,249	2	0	1	42

ที่มา: สำนักงานประกันสังคม กระทรวงแรงงาน

จำแนกตามความรุนแรง ภาค และจังหวัด พ.ศ. 2567 (ต่อ)

by Severity, Region and Province: 2024 (Cont.)

(ราย Case)

หยุดงาน ไม่เกิน 3 วัน ≤ 3 Days off work	การประสบอันตราย Occupational injuries		อัตราการประสบอันตรายต่อลูกจ้าง 1,000 ราย Rate of occupational injuries per 1,000 employees		Region/Province
	นับทุกกรณี All case	นับกรณีร้ายแรง Loss case	นับทุกกรณี All case	นับกรณีร้ายแรง Loss case	
170	318	148	4.73	2.20	Udon Thani
30	74	44	3.16	1.88	Loei
59	111	52	6.34	2.97	Nong Khai
62	121	59	3.82	1.86	Maha Sarakham
67	130	63	3.32	1.61	Roi Et
18	59	41	2.11	1.47	Kalasin
45	90	45	2.39	1.20	Sakon Nakhon
3	23	20	1.11	0.97	Nakhon Phanom
23	50	27	3.21	1.73	Mukdahan
4,566	**8,393**	**3,827**	**9.61**	**4.38**	**Southern Region**
336	612	276	8.74	3.94	Nakhon Si Thammarat
204	438	234	9.02	4.82	Krabi
60	128	68	4.86	2.58	Phang-nga
1,154	1,653	499	8.95	2.70	Phuket
876	1,457	581	11.15	4.45	Surat Thani
88	176	88	6.96	3.48	Ranong
91	242	151	6.57	4.10	Chumphon
1,049	2,167	1,118	10.85	5.60	Songkhla
95	239	144	17.26	10.40	Satun
350	735	385	16.60	8.70	Trang
63	166	103	8.07	5.01	Phatthalung
58	120	62	4.64	2.40	Pattani
76	149	73	6.13	3.00	Yala
66	111	45	4.99	2.02	Narathiwat

Source: Social Security Office, Ministry of Labour

ตาราง 6.7 การใช้บริการของผู้ประกันตนมาตรา 33 และมาตรา 39 แต่ละกรณี จำแนกตามภาค และจังหวัด พ.ศ. 2567

Table 6.7 Utilization of Insured Person Section 33 and Section 39 for Each Benefit by Region and Province: 2024

(ครั้ง Case)

ภาค/จังหวัด	เจ็บป่วย[1] Sickness	คลอดบุตร[2] Maternity	ทุพพลภาพ[3] Invalidity	ตาย[4] Death	สงเคราะห์บุตร[5] Child allowance	ชราภาพ Old age[6] บำเหน็จ Lump sum	ชราภาพ Old age[6] บำนาญ Pension	ว่างงาน[7] Unemployment	Region/Province
ทั่วราชอาณาจักร	**50,577,760**	**221,898**	**21,759**	**33,746**	**1,215,866**	**343,609**	**793,783**	**218,467**	**Whole Kingdom**
กรุงเทพมหานคร และปริมณฑล	**26,722,680**	**73,539**	**6,300**	**11,846**	**372,590**	**89,118**	**346,131**	**107,536**	**Bangkok and Vicinities**
กรุงเทพมหานคร	15,215,437	37,192	3,238	5,985	179,990	49,223	187,563	69,910	Bangkok
สมุทรปราการ	4,554,705	10,818	897	1,888	60,371	11,040	58,197	12,230	Samut Prakan
นนทบุรี	1,553,914	5,657	500	1,089	31,655	8,650	27,663	7,016	Nonthaburi
ปทุมธานี	2,364,419	7,997	914	1,528	44,864	10,556	35,355	9,505	Pathum Thani
นครปฐม	725,196	3,842	428	611	20,068	4,903	16,064	4,026	Nakhon Pathom
สมุทรสาคร	2,309,009	8,033	323	745	35,642	4,746	21,289	4,849	Samut Sakhon
ภาคกลาง	**10,616,264**	**53,246**	**4,800**	**7,227**	**296,365**	**72,825**	**176,218**	**50,783**	**Central Region**
พระนครศรีอยุธยา	1,360,714	4,042	545	590	23,083	5,817	17,775	5,684	Phra Nakhon Si Ayutthaya
อ่างทอง	112,219	720	128	171	4,699	1,730	4,772	323	Ang Thong
ลพบุรี	317,070	2,325	364	430	13,663	4,922	10,826	1,234	Lop Buri
สิงห์บุรี	92,231	586	54	114	3,673	1,479	3,627	543	Sing Buri
ชัยนาท	82,184	529	77	129	3,210	1,625	3,148	508	Chai Nat
สระบุรี	648,748	3,063	547	554	18,440	4,746	18,720	2,316	Saraburi
ชลบุรี	3,218,750	12,865	582	1,408	68,805	11,879	31,261	16,160	Chon Buri
ระยอง	1,043,637	7,585	277	741	43,402	6,695	14,047	8,319	Rayong
จันทบุรี	201,024	1,178	99	187	6,123	2,054	3,605	636	Chanthaburi
ตราด	82,931	420	34	72	2,475	827	1,178	346	Trat
ฉะเชิงเทรา	992,497	4,458	349	554	24,959	4,260	12,711	3,771	Chachoengsao
ปราจีนบุรี	568,361	2,832	244	317	16,069	3,216	8,338	2,260	Prachin Buri
นครนายก	140,939	961	115	141	5,651	1,659	3,468	458	Nakhon Nayok
สระแก้ว	134,015	1,258	173	227	7,398	3,233	3,418	652	Sa Kaeo
ราชบุรี	443,589	2,799	359	414	14,932	4,988	11,601	1,919	Ratchaburi
กาญจนบุรี	295,237	2,056	250	313	10,174	3,689	6,374	1,455	Kanchanaburi
สุพรรณบุรี	292,266	1,885	291	310	10,653	3,447	6,861	1,144	Suphan Buri
สมุทรสงคราม	130,508	667	74	141	3,623	1,218	3,859	385	Samut Songkhram
เพชรบุรี	229,779	1,467	113	196	7,202	2,201	5,050	979	Phetchaburi
ประจวบคีรีขันธ์	229,565	1,550	125	218	8,131	3,140	5,579	1,691	Prachuap Khiri Khan
ภาคเหนือ	**5,038,725**	**24,560**	**3,787**	**4,998**	**145,750**	**49,247**	**91,575**	**18,883**	**Northern Region**
เชียงใหม่	1,823,869	5,039	607	1,134	28,940	5,967	15,894	6,014	Chiang Mai
ลำพูน	460,364	1,800	233	297	10,930	2,555	6,036	1,490	Lamphun
ลำปาง	328,600	1,316	247	342	8,795	3,791	8,957	1,109	Lampang
อุตรดิตถ์	116,027	732	168	177	5,005	2,332	4,396	448	Uttaradit

ตาราง 6.7 การใช้บริการของผู้ประกันตนมาตรา 33 และมาตรา 39 แต่ละกรณี จำแนกตามภาค และจังหวัด พ.ศ. 2567 (ต่อ)

Table 6.7 Utilization of Insured Person Section 33 and Section 39 for Each Benefit by Region and Province: 2024 (Cont.)

(ครั้ง Case)

ภาค/จังหวัด	เจ็บป่วย[1] Sickness	คลอดบุตร[2] Maternity	ทุพพลภาพ[3] Invalidity	ตาย[4] Death	สงเคราะห์บุตร[5] Child allowance	ชราภาพ Old age[6] บำเหน็จ Lump sum	ชราภาพ Old age[6] บำนาญ Pension	ว่างงาน[7] Unemployment	Region/Province
แพร่	95,190	743	185	187	4,648	2,332	3,843	430	Phrae
น่าน	151,345	806	130	173	5,041	2,419	4,046	407	Nan
พะเยา	97,516	722	157	165	5,234	2,209	2,997	410	Phayao
เชียงราย	428,915	2,436	286	456	14,453	3,318	6,799	1,766	Chiang Rai
แม่ฮ่องสอน	22,079	379	29	60	2,223	372	637	137	Mae Hong Son
นครสวรรค์	274,969	2,190	331	417	12,019	4,538	8,538	1,525	Nakhon Sawan
อุทัยธานี	64,427	491	78	107	2,978	1,282	2,091	180	Uthai Thani
กำแพงเพชร	156,956	1,275	230	262	7,087	2,948	3,688	720	Kamphaeng Phet
ตาก	240,673	1,416	148	196	6,560	2,007	2,997	501	Tak
สุโขทัย	103,344	863	190	167	5,234	2,573	3,494	375	Sukhothai
พิษณุโลก	365,187	1,881	357	309	11,547	4,539	8,354	1,828	Phitsanulok
พิจิตร	104,653	973	181	214	5,958	2,490	4,098	408	Phichit
เพชรบูรณ์	204,611	1,498	230	335	9,098	3,575	4,710	1,135	Phetchabun
ภาคตะวันออกเฉียงเหนือ	**4,719,857**	**42,816**	**5,459**	**7,201**	**247,869**	**103,880**	**119,201**	**23,523**	**Northeastern Region**
นครราชสีมา	1,006,505	6,999	964	1,016	40,587	13,956	25,679	6,836	Nakhon Ratchasima
บุรีรัมย์	285,862	3,277	323	560	17,443	6,838	6,981	1,041	Buri Ram
บึงกาฬ	58,787	535	71	99	2,681	2,011	1,184	308	Bueng Kan
สุรินทร์	239,209	2,883	403	436	17,062	5,373	6,225	912	Surin
ศรีสะเกษ	150,378	2,510	340	465	14,081	5,858	5,095	564	Si Sa Ket
อุบลราชธานี	384,726	3,910	384	543	23,184	7,409	8,254	1,904	Ubon Ratchathani
ยโสธร	85,200	933	131	183	5,614	2,468	2,567	386	Yasothon
ชัยภูมิ	206,995	1,668	246	298	9,349	5,482	5,614	760	Chaiyaphum
อำนาจเจริญ	67,889	688	114	129	4,513	1,789	1,423	233	Amnat Charoen
หนองบัวลำภู	73,034	890	106	149	5,279	3,088	1,966	710	Nong Bua Lam Phu
ขอนแก่น	686,406	4,503	474	848	26,109	11,634	16,266	2,915	Khon Kaen
อุดรธานี	367,807	2,660	499	483	13,725	7,524	7,916	1,678	Udon Thani
เลย	118,035	1,065	121	170	6,483	3,206	3,130	501	Loei
หนองคาย	97,314	900	104	168	5,063	2,836	2,528	682	Nong Khai
มหาสารคาม	171,123	1,581	229	268	9,994	4,352	4,758	830	Maha Sarakham
ร้อยเอ็ด	206,390	2,119	313	379	12,934	5,230	5,346	985	Roi Et
กาฬสินธุ์	172,257	1,481	156	277	8,853	4,542	4,383	589	Kalasin
สกลนคร	192,846	2,376	250	432	14,022	5,696	5,889	812	Sakon Nakhon
นครพนม	86,629	1,096	135	198	5,942	2,911	2,256	456	Nakhon Phanom
มุกดาหาร	62,465	742	96	100	4,951	1,677	1,741	421	Mukdahan
ภาคใต้	**3,480,234**	**27,737**	**1,413**	**2,474**	**153,292**	**28,539**	**60,658**	**17,742**	**Southern Region**
นครศรีธรรมราช	304,611	2,963	221	347	18,694	4,500	7,935	1,641	Nakhon Si Thammarat

ตาราง 6.7 การใช้บริการของผู้ประกันตนมาตรา 33 และมาตรา 39 แต่ละกรณี จำแนกตามภาค และจังหวัด พ.ศ. 2567 (ต่อ)

Table 6.7 Utilization of Insured Person Section 33 and Section 39 for Each Benefit by Region and Province: 2024 (Cont.)

(ครั้ง Case)

ภาค/จังหวัด	เจ็บป่วย[1] Sickness	คลอดบุตร[2] Maternity	ทุพพลภาพ[3] Invalidity	ตาย[4] Death	สงเคราะห์บุตร[5] Child allowance	ชราภาพ Old age[6] บำเหน็จ Lump sum	บำนาญ Pension	ว่างงาน[7] Unemployment	Region/province
กระบี่	151,079	1,601	34	102	8,282	1,262	2,208	1,087	Krabi
พังงา	65,470	585	51	99	3,395	867	1,467	530	Phang-nga
ภูเก็ต	534,253	3,289	124	314	16,258	3,039	8,268	3,707	Phuket
สุราษฎร์ธานี	495,264	3,234	145	296	17,247	3,342	7,003	2,670	Surat Thani
ระนอง	46,699	697	29	82	2,739	677	1,054	251	Ranong
ชุมพร	173,186	1,173	51	127	5,582	2,063	3,435	899	Chumphon
สงขลา	1,039,602	5,255	389	505	31,471	6,071	15,907	3,668	Songkhla
สตูล	47,031	748	40	38	4,667	564	1,085	531	Satun
ตรัง	211,280	1,412	93	160	8,143	2,035	3,924	846	Trang
พัทลุง	140,044	1,007	88	98	5,870	1,531	2,587	525	Phatthalung
ปัตตานี	89,756	1,806	61	101	10,460	1,047	1,938	444	Pattani
ยะลา	86,645	1,911	40	97	10,071	856	2,233	566	Yala
นราธิวาส	95,314	2,056	47	108	10,413	685	1,614	377	Narathiwat

(1) กรณีเจ็บป่วย คือ จำนวนครั้งที่ผู้ประกันตนมาใช้บริการ ซึ่งผู้ประกันตน 1 คน อาจใช้บริการมากกว่า 1 ครั้ง รวมข้อมูลผู้ใช้บริการกรณีประสบอันตรายหรือเจ็บป่วยฉุกเฉิน คนไข้นอก คนไข้ใน แพทย์พิเศษ อุปกรณ์ ทันตกรรม ปลูกถ่ายเซลล์ต้นกำเนิดเม็ดโลหิต เอดส์ ไตวายเรื้อรังฟอกเลือด ไตวายเรื้อรังล้างช่องท้อง ปลูกถ่ายไต กระจกตา ยา Erythropoietin เจ็บป่วยฉุกเฉินวิกฤต (UCEP) ปลูกถ่ายอวัยวะ 5 รายการ บริการสาธารณสุขคนพิการ ส่งเสริมสุขภาพและป้องกันโรค เงินช่วยเหลือเบื้องต้น ส่งเสริมสุขภาพหญิงตั้งครรภ์ และเงินทดแทนการขาดรายได้

Sickness counted on the number of service utilization including services for out-patient, in-patient, emergency, accidents, special medical instruments and implant materials dental care, bone marrow transplantation, AIDS, hemodialysis, chronic peritoneal dialysis kidney transplantation, erythropoietin treatment, corneal transplantation, Universal Coverage for Emergency Patients (UCEP), listed organ transplantation, public health services for the disabled, promoting health and disease prevention, Recompense for losses from medical services and treatment, promoting the health of pregnant women and cash benefits.

(2) กรณีคลอดบุตร คือ จำนวนครั้งการจ่ายประโยชน์ทดแทนกรณีค่าคลอดบุตร

Maternity counted on the number of compensation payments in the case of maternity benefits.

(3) กรณีทุพพลภาพ คือ จำนวนครั้งการจ่ายประโยชน์ทดแทนกรณีทุพพลภาพในแต่ละเดือน

Invalidity counted on the number of compensation payments in the case of disability in each month.

(4) กรณีตาย คือ จำนวนคนที่มารับค่าทำศพ

Death counted on the number of claims on funeral allowance.

(5) กรณีสงเคราะห์บุตร คือ จำนวนบุตรของผู้ประกันตนที่เบิกเงินสงเคราะห์บุตร ซึ่งเป็นจำนวนที่นับสะสม เนื่องจากผู้มีสิทธิบางรายยังคงได้รับประโยชน์ทดแทนในปัจจุบัน โดยบุตรแต่ละคนจะได้รับสิทธิต่อเนื่องจนอายุครบ 6 ปี

Child allowance counted on the number of children and the benefit will be paid until children turn 6 years old.

(6) กรณีชราภาพ คือ จำนวนผู้รับบำเหน็จและบำนาญ

Old age benefit counted on the number of pensioners and persons who received lump sum.

(7) กรณีว่างงาน คือ จำนวนผู้ประกันตนที่มารายงานตัวและรับเงินทดแทนการขาดรายได้ในแต่ละเดือน (เฉพาะผู้ประกันตนมาตรา 33) ซึ่งเป็นจำนวนที่นับสะสม เนื่องจากผู้มีสิทธิบางราย ยังคงได้รับประโยชน์ทดแทนในปัจจุบัน

Unemployment counted on the number of insured persons only under section 33 who registered and claimed for unemployment benefit.

ที่มา: สำนักงานประกันสังคม กระทรวงแรงงาน

Source: Social Security Office, Ministry of Labour

ตาราง 6.8 ผู้สูงอายุที่ได้รับเงินการสนับสนุนกู้ยืมเงินทุนประกอบอาชีพจากกองทุนผู้สูงอายุ จำแนกตามภาคและจังหวัด ปีงบประมาณ พ.ศ. 2567 - 2568

Table 6.8 Elderly Receiving Financial Support Loan for Occupation Capital from the Senior Older Persons Fund by Region and Province: Fiscal Years 2024 - 2025

ภาค/จังหวัด	2567 (2024) ผู้ได้รับอนุมัติ (ราย) Number (Person)	2567 (2024) เงินอนุมัติ (บาท) Amount (Baht)	2568 (2025) ผู้ได้รับอนุมัติ (ราย) Number (Person)	2568 (2025) เงินอนุมัติ (บาท) Amount (Baht)	Region/Province
ทั่วราชอาณาจักร.....	**4,261**	**122,247,940**	**2,525**	**72,177,120**	**Whole Kingdom**
กรุงเทพมหานคร.....	**575**	**16,865,700**	**253**	**7,187,000**	**Bangkok**
ภาคกลาง.....	**991**	**27,494,805**	**603**	**16,662,170**	**Central Region**
สมุทรปราการ.....	49	1,207,500	21	555,000	Samut Prakan
นนทบุรี.....	82	2,337,860	37	1,025,000	Nonthaburi
ปทุมธานี.....	33	954,400	42	1,146,800	Pathum Thani
นครปฐม.....	43	1,175,000	24	633,160	Nakhon Pathom
สมุทรสาคร.....	15	450,000	20	585,000	Samut Sakhon
พระนครศรีอยุธยา.....	24	657,675	26	750,070	Ayutthaya
อ่างทอง.....	34	828,000	21	496,000	Ang Thong
ลพบุรี.....	71	2,130,000	0	0	Lop Buri
สิงห์บุรี.....	38	1,128,010	22	633,960	Sing Buri
ชัยนาท.....	52	1,450,000	7	170,000	Chai Nat
สระบุรี.....	46	992,500	0	0	Saraburi
ชลบุรี.....	40	1,185,000	55	1,650,000	Chon Buri
ระยอง.....	63	1,839,000	58	1,731,000	Rayong
จันทบุรี.....	20	565,000	31	910,180	Chanthaburi
ตราด.....	14	410,000	24	690,000	Trat
ฉะเชิงเทรา.....	56	1,672,000	56	1,660,000	Chachoengsao
ปราจีนบุรี.....	32	753,000	33	736,000	Prachin Buri
นครนายก.....	10	270,000	69	1,590,000	Nakhon Nayok
สระแก้ว.....	28	840,000	41	1,220,000	Sa Kaeo
ราชบุรี.....	53	1,355,860	0	0	Ratchaburi
กาญจนบุรี.....	29	684,000	0	0	Kanchanaburi
สุพรรณบุรี.....	64	1,790,000	0	0	Suphan Buri
สมุทรสงคราม.....	28	810,000	16	480,000	Samut Songkhram
เพชรบุรี.....	30	900,000	0	0	Phetchaburi
ประจวบคีรีขันธ์.....	37	1,110,000	0	0	Prachuap Khiri Khan

ตาราง 6.8 ผู้สูงอายุที่ได้รับเงินการสนับสนุนกู้ยืมเงินทุนประกอบอาชีพจากกองทุนผู้สูงอายุ จำแนกตามภาคและจังหวัด ปีงบประมาณ พ.ศ. 2567 - 2568 (ต่อ)

Table 6.8 Elderly Receiving Financial Support Loan for Occupation Capital from the Senior Older Persons Fund by Region and Province: Fiscal Years 2024 - 2025 (Cont.)

ภาค/จังหวัด	2567 (2024)[r]		2568 (2025)		Region/Province
	ผู้ได้รับอนุมัติ (ราย) Number (Person)	เงินอนุมัติ (บาท) Amount (Baht)	ผู้ได้รับอนุมัติ (ราย) Number (Person)	เงินอนุมัติ (บาท) Amount (Baht)	
ภาคเหนือ	**1,205**	**34,555,710**	**507**	**14,517,500**	**Northern Region**
เชียงใหม่	123	3,690,000	66	1,980,000	Chiang Mai
ลำพูน	27	800,000	33	990,000	Lamphun
ลำปาง	48	1,440,000	0	0	Lampang
อุตรดิตถ์	72	2,125,000	39	1,155,000	Uttaradit
แพร่	24	710,000	54	1,595,000	Phrae
น่าน	40	1,200,000	16	480,000	Nan
พะเยา	91	2,730,000	0	0	Phayao
เชียงราย	59	1,770,000	45	1,350,000	Chiang Rai
แม่ฮ่องสอน	66	1,980,000	7	200,000	Mae Hong Son
นครสวรรค์	56	1,680,000	44	1,315,000	Nakhon Sawan
อุทัยธานี	67	1,705,000	29	795,000	Uthai Thani
กำแพงเพชร	52	1,330,000	28	730,000	Kamphaeng Phet
ตาก	46	1,380,000	35	1,050,000	Tak
สุโขทัย	53	1,590,000	13	390,000	Sukhothai
พิษณุโลก	147	4,400,000	11	330,000	Phitsanulok
พิจิตร	35	1,009,660	23	592,000	Phichit
เพชรบูรณ์	199	5,016,050	64	1,565,500	Phetchabun
ภาคตะวันออกเฉียงเหนือ	**1,008**	**29,341,250**	**970**	**28,189,000**	**Northeastern Region**
นครราชสีมา	11	310,000	70	2,009,000	Nakhon Ratchasima
บุรีรัมย์	98	2,940,000	49	1,470,000	Buri Ram
สุรินทร์	36	1,080,000	0	0	Surin
ศรีสะเกษ	103	3,080,000	91	2,730,000	Si Sa Ket
อุบลราชธานี	72	2,160,000	49	1,470,000	Ubon Ratchathani
ยโสธร	63	1,825,000	53	1,525,000	Yasothon
ชัยภูมิ	21	512,000	0	0	Chaiyaphum
อำนาจเจริญ	20	600,000	51	1,530,000	Amnat Charoen
บึงกาฬ	93	2,170,000	83	2,095,000	Bueng Kan
หนองบัวลำภู	51	1,530,000	22	630,000	Nong Bua Lam Phu
ขอนแก่น	91	2,730,000	117	3,509,000	Khon Kaen
อุดรธานี	16	480,000	51	1,525,000	Udon Thani
เลย	56	1,653,000	0	0	Loei

ตาราง 6.8 ผู้สูงอายุที่ได้รับเงินการสนับสนุนกู้ยืมเงินทุนประกอบอาชีพจากกองทุนผู้สูงอายุ จำแนกตามภาคและจังหวัด ปีงบประมาณ พ.ศ. 2567 - 2568 (ต่อ)

Table 6.8 Elderly Receiving Financial Support Loan for Occupation Capital from the Senior Older Persons Fund by Region and Province: Fiscal Years 2024 - 2025 (Cont.)

ภาค/จังหวัด	2567 (2024)[r]		2568 (2025)		Region/Province
	ผู้ได้รับอนุมัติ (ราย) Number (Person)	เงินอนุมัติ (บาท) Amount (Baht)	ผู้ได้รับอนุมัติ (ราย) Number (Person)	เงินอนุมัติ (บาท) Amount (Baht)	
หนองคาย	36	1,050,000	112	3,350,000	Nong Khai
มหาสารคาม	38	1,140,000	61	1,830,000	Maha Sarakham
ร้อยเอ็ด	10	300,000	0	0	Roi Et
กาฬสินธุ์	34	1,011,250	59	1,456,000	Kalasin
สกลนคร	15	450,000	0	0	Sakon Nakhon
นครพนม	65	1,950,000	62	1,860,000	Nakhon Phanom
มุกดาหาร	79	2,370,000	40	1,200,000	Mukdahan
ภาคใต้	**482**	**13,990,475**	**192**	**5,621,450**	**Southern Region**
นครศรีธรรมราช	67	2,010,000	54	1,620,000	Nakhon Si Thammarat
กระบี่	72	2,160,000	27	780,000	Krabi
พังงา	36	1,061,580	10	300,000	Phang-nga
ภูเก็ต	11	320,000	6	174,000	Phuket
สุราษฎร์ธานี	32	960,000	0	0	Surat Thani
ระนอง	40	1,126,000	20	585,000	Ranong
ชุมพร	18	502,000	39	1,082,450	Chumphon
สงขลา	26	780,000	0	0	Songkhla
สตูล	44	1,142,800	0	0	Satun
ตรัง	12	303,260	0	0	Trang
พัทลุง	32	958,635	0	0	Phatthalung
ปัตตานี	12	350,000	36	1,080,000	Pattani
ยะลา	50	1,416,200	0	0	Yala
นราธิวาส	30	900,000	0	0	Narathiwat

ที่มา: กรมกิจการผู้สูงอายุ กระทรวงการพัฒนาสังคมและความมั่นคงของมนุษย์

Source: Department of Older Persons, Ministry of Social Development and Human Security

บทที่ 7
Chapter 7

สถิติหญิงและชาย
Gender Statistics

แผนภูมิ 7.1 ประชากรอายุ 6 ปีขึ้นไป จำแนกตามการใช้อินเทอร์เน็ต ภาค และเพศ พ.ศ. 2568
Figure 7.1 Population Aged 6 Years and Over by Internet Use, Region and Sex: 2025

(พันคน Thousand persons)

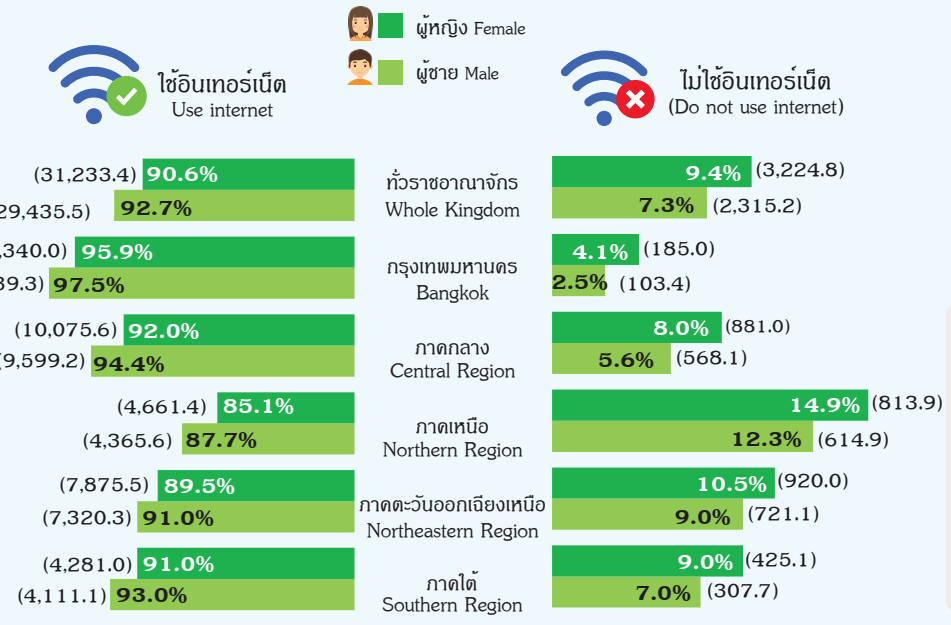

จากแผนภูมิจะเห็นว่า มีสัดส่วน ผู้ใช้อินเทอร์เน็ตสูงกว่าผู้ที่ไม่ใช้อินเทอร์เน็ต ซึ่งเป็นเพศชาย 92.7% และเพศหญิง 90.6% โดยมีสัดส่วนผู้ที่ไม่ใช้อินเทอร์เน็ตเป็นเพศชาย 7.3% และเพศหญิง 9.4%

The chart shows that internet users account for a higher proportion proportion than non-suers, with 92.7% of males and 90.6% of of females using the internet, compared with 7.3% of males and 9.4% of females who do not.

ในปี 2568 กรุงเทพมหานครมีสัดส่วนผู้ใช้อินเทอร์เน็ตเป็นเพศชาย 97.5% เพศหญิง 95.9% โดยทุกภูมิภาคผู้ชายมีสัดส่วนการใช้อินเทอร์เน็ตมากกว่าผู้หญิง

In 2025, internet usage in Bangkok was 97.5% among males and 95.9% among females. Across all regions, the proportion of male internet users was higher than that of females.

ที่มา: การมีการใช้เทคโนโลยีสารสนเทศในครัวเรือน พ.ศ. 2568 สำนักงานสถิติแห่งชาติ กระทรวงดิจิทัลเพื่อเศรษฐกิจและสังคม
Source: The 2025 Household Survey on The Use of Information and Communication Technology, National Statiscal Office Ministry of Digital Economy and Society

แผนภูมิ 7.2 ร้อยละผู้สูงอายุที่ทำงาน จำแนกตามภาค และเพศ พ.ศ. 2565 - 2568
Figure 7.2 Percentage of Older Workers by Region and Sex: 2022 - 2025

(คน Person)

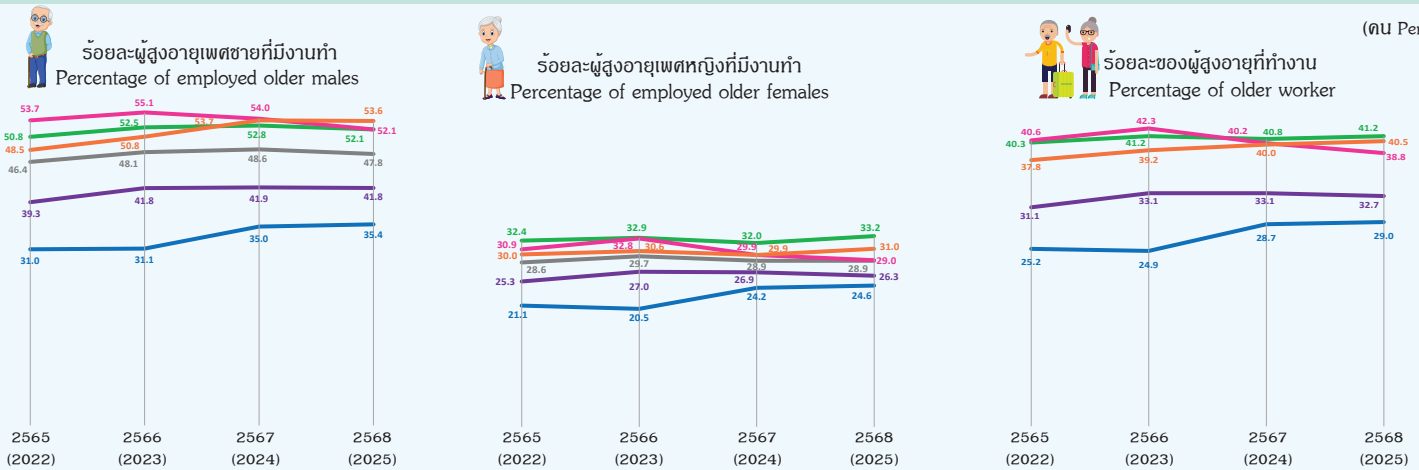

จากการพิจารณาร้อยละผู้สูงอายุที่มีงานทำเพศชาย ในช่วงปี 2565-2568 พบว่า ภาคใต้เป็นภูมิภาคที่มีสัดส่วนผู้สูงอายุที่มีงานทำเพศชายสูงสุด โดยในปี 2568 มีสัดส่วนผู้สูงอายุชายที่มีงานทำสูงถึง 53.6% รองลงมา เป็นภาคเหนือและภาคตะวันออกเฉียงเหนืออยู่ที่ 52.1% ภาคกลาง 41.8% และกรุงเทพมหานคร 35.4% ตามลำดับ ขณะที่ร้อยละผู้สูงอายุที่มีงานทำเพศหญิง ที่มีสัดส่วนสูงที่สุดในช่วงปี 2565-2568 กลับเป็นภาคเหนือโดยในปี 2568 มีสัดส่วนผู้สูงอายุที่ทำงานเพศหญิงสูงถึง 33.2% รองลงมาเป็นภาคใต้ 31.0% ภาคตะวันออกเฉียงเหนือ 29.0% ภาคกลาง 26.3% กรุงเทพมหานคร 24.6% ตามลำดับ

Based on an analysis of the percentage of employed older men during 2022-2025 the Southern region recorded the hightest employment rates during 2022-2025, with the Southern region reaching 53.6% in 2025, followed by the Northern region and the Northeastern region 52.1% the Central region 41.8%, and Bangkok 35.4%. For older women, the Northern region had the highest employment rate during 2022-2025, reaching 33.2% in 2025, followed by the Southern region 31.0%, the Northeastern region 29.0%, the Central region 26.3%, and Bangkok 24.6%, respectively.

- กรุงเทพมหานคร Bangkok
- ภาคกลาง Central Region
- ภาคเหนือ Northern Region
- ภาคตะวันออกเฉียงเหนือ Northeastern Region
- ภาคใต้ Southern Region
- ทั่วราชอาณาจักร Whole Kingdom

จากการพิจารณาร้อยละผู้สูงอายุที่ทำงานเทียบกับผู้สูงอายุทั้งหมดของแต่ละภูมิภาค พบว่า ช่วงปี 2565-2568 ภาคเหนือมีผู้สูงอายุที่ทำงาน ในสัดส่วนที่สูงที่สุด โดยในปี 2568 มีผู้สูงอายุที่ทำงานในสัดส่วนที่สูงถึง 41.2% รองลงมา คือภาคใต้มีผู้สูงอายุทำงาน 40.5% ภาคตะวันออกเฉียงเหนือ 38.8% ภาคกลาง 32.7% และกรุงเทพมหานคร 29.0% ตามลำดับ

Based on the proportion of working older persons relative to the total older population in each region, the Northern region had the highest proportion during 2022-2025. In 2025, the proportion reached 41.2%, followed by the Southern region 40.5%, the Northeastern region 38.8%, the Central region 32.7%, and Bangkok 29.0%, respectively.

หมายเหตุ: สัดส่วนของผู้สูงอายุที่ทำงาน = (ผู้สูงอายุที่ทำงาน/ผู้สูงอายุทั้งหมด) x 100
Note: Proportion of older worker = (Number of older worker/Number of older) x 100
ที่มา: การทำงานของผู้สูงอายุในประเทศไทย พ.ศ. 2568 สำนักงานสถิติแห่งชาติ กระทรวงดิจิทัลเพื่อเศรษฐกิจและสังคม
Source: The 2025 Work of Older Worker in Thailand, National Statiscal Office, Ministry of Digital Economy and Society

สถิติหญิงและชาย

สถิติเกี่ยวกับหญิงและชาย ที่เสนอในบทนี้ ได้มาจาก กรมการปกครอง กระทรวงมหาดไทย กรมควบคุมโรค และ กรมการแพทย์ กระทรวงสาธารณสุข สำนักงานคณะกรรมการข้าราชการพลเรือน สำนักนายกรัฐมนตรี และสำนักงานสถิติแห่งชาติ กระทรวงดิจิทัลเพื่อเศรษฐกิจและสังคม

แผนพัฒนาสตรีในช่วงแผนพัฒนาเศรษฐกิจและสังคมแห่งชาติ ได้ให้ความสำคัญในการสร้างสังคมไทยเป็นสังคมที่เสมอภาค เพื่อคนไทยทุกเพศทุกวัย ให้มีเจตคติที่เคารพเท่าเทียมระหว่างหญิงชาย ซึ่งผู้หญิงและเด็กหญิงเป็นประชาชนจำนวนกึ่งหนึ่ง ของประเทศที่สมควรได้รับประโยชน์และมีส่วนร่วมในการพัฒนา ดังนั้น สตรีจึงมีความสำคัญในทุกมิติ ของยุทธศาสตร์ชาติ โดยเฉพาะการให้ความสำคัญต่อการพัฒนาและเสริมสร้างศักยภาพของสตรีในฐานะที่เป็นทรัพยากรมนุษย์ของชาติ โดยเปิดโอกาสให้สตรีได้สามารถเข้าถึงโอกาสการพัฒนา การสร้างโอกาสและความเสมอภาคทางสังคม โดยคำนึงถึงความเป็นธรรมต่อสตรีที่จะไม่ถูกเลือกปฏิบัติและถูกกระทำจากความรุนแรงในทุกรูปแบบ การพัฒนา ส่งเสริม และสนับสนุนให้ทุกภาคส่วนทั้งภาครัฐ ภาคเอกชน และภาคประชาสังคมมีส่วนร่วมในการพัฒนาและยกระดับสถานภาพสตรี การปรับเปลี่ยนเจตคติของสังคมให้มีความตระหนักต่อความเสมอภาคระหว่างเพศอันเป็นค่านิยมที่พึงประสงค์ในการพัฒนาและการอยู่ร่วมกันในสังคมที่มีคุณภาพ และการสนับสนุนให้สตรีเป็นผู้นำและหุ้นส่วนการพัฒนาที่เข้มแข็ง ในทุกระดับ อีกทั้งยุทธศาสตร์การพัฒนาสตรีฯ ยังเน้นการพัฒนาปรับปรุงมาตรการกฎหมาย กลไก และกระบวนการที่เกี่ยวกับการพัฒนาสตรีโดยมุ่งสร้างสังคมไทยให้เป็นสังคมที่สงบสุข มั่นคงปลอดภัย สตรีอยู่ในครอบครัว ชุมชน และสังคมที่อบอุ่น มั่นคง และปลอดภัยปราศจากความรุนแรงทุกรูปแบบ และเน้นพัฒนาสตรีให้รู้เท่าทันต่อการเปลี่ยนแปลงที่กำลังเกิดขึ้นในอาเซียนและ

Gender Statistics

Gender statistics presented in this chapter were obtained from the Department of Provincial Administration, Ministry of Interior; Department of Disease Control and Department of Medical Services, Ministry of Health, Office of the Civil Service Commission, Office of the Prime Minister and National Statistical Office, Ministry of Digital Economy and Society.

The Women's Development Plan, operating within the framework of the National Economic and Social Development Plan, holds significant importance in fostering a Thai society that upholds gender equality. Recognizing that women and girls constitute half of the country's population, it is imperative to ensure their inclusion and participation in development endeavors. Women are integral to every facet of national strategy, particularly concerning their development and empowerment as essential human resources. This involves granting women access to development opportunities, fostering gender equality in society, and ensuring fairness and protection against discrimination and violence. Efforts are directed towards engaging all sectors – governmental, private, and civil society – in advancing the status of women. Societal attitudes are being transformed to embrace gender equality as a fundamental value in fostering a harmonious and progressive society. Furthermore, support is extended to empower women to assume leadership roles and contribute to development across all levels. Additionally, the women's development strategy prioritizes enhancing laws, mechanisms, and processes related to women's advancement to cultivate a peaceful and prosperous society. It aims to create an environment where women thrive in nurturing, stable, and secure families, communities,

ในโลก การกำหนดยุทธศาสตร์และแนวทางเพื่อให้สอดคล้องกับเป้าหมายที่กำหนดไว้ในพันธสัญญาและอนุสัญญาต่างๆ รวมถึงเตรียมพร้อมเพื่อรองรับ หรือป้องกันผลกระทบที่จะเกิดกับผู้หญิงในมิติต่างๆ นอกจากนี้ยังมีวัตถุประสงค์ ที่จะพัฒนาและสร้างความเข้มแข็งของกลไกทุกระดับ และเสริมสร้างกระบวนการพัฒนาสตรีให้มีประสิทธิภาพประสิทธิผล เพื่อเป็นกลไกและแนวทางหลักในการพัฒนาสตรีในทุกระดับโดยวิสัยทัศน์ของแผนฯ "สตรีและเด็กหญิงมีโอกาสพัฒนาตนเองได้เต็มศักยภาพ ได้รับการปฏิบัติอย่างเสมอภาคและเป็นธรรม ปลอดภัยจากความรุนแรงทุกรูปแบบ ภายใต้สังคมที่ตระหนัก และเข้าใจถึงความเสมอภาคระหว่างเพศ"

and societies, devoid of all forms of violence. The plan also addresses the need for women to adapt to changes occurring in ASEAN and globally, aligning strategies with various agreements and treaties while preparing to mitigate any adverse impacts on women. Mechanisms at all levels are strengthened to ensure the effectiveness of women's development processes, serving as the primary framework for women's advancement with the overarching vision of "enabling women and girls to realize their full potential, receive equitable treatment, and be safeguarded against violence within an enlightened and gender-equal society."

ปัจจุบันผู้หญิงมีบทบาทและความสำคัญในการพัฒนาประเทศมากขึ้น และหลายประเทศก็มีเป้าหมายที่จะมุ่งสร้างสรรค์สังคมให้เกิดความเสมอภาคและเป็นธรรม พร้อมทั้งสร้างวัฒนธรรมใหม่ที่เน้นศักดิ์ศรีของความเป็นมนุษย์ที่เท่าเทียมกัน เพื่อลดความเหลื่อมล้ำระหว่างหญิงชาย ส่งเสริมการมีบทบาทและการมีส่วนร่วมของสตรีในกระบวนการตัดสินใจ อันจะนำไปสู่ความเสมอภาคระหว่างหญิงชายในสังคม การนำเสนอข้อมูลสถิติหญิงและชาย ก็เพื่อเผยแพร่ข้อมูลเกี่ยวกับมิติหญิงชายในการประเมินวัดความเสมอภาคระหว่างหญิงและชาย

At present, women have played more important and major roles in country development. Many countries aim at an equal and merit-based society and raising the dignity of human beings so as to reduce the disparity between females and males. To promote and support participation of women in decision-making, which will bring equality between women and men in the society, gender statistics are presented as a tool for assessing equal terms between women and men.

ตาราง 7.1 ประชากรจากการทะเบียน จำแนกตามภาค เขตการปกครอง และเพศ พ.ศ. 2568

Table 7.1 Population from Registration Record by Region, Administration Zone and Sex: 2025

(คน Person)

ภาค/เขตการปกครอง	รวมยอด Total	ชาย Male	หญิง Female	Region/Administration zone
ทั่วราชอาณาจักร	**65,809,011**	**32,045,088**	**33,763,923**	**Whole Kingdom**
ในเขตเทศบาล	**22,757,447**	**10,824,143**	**11,933,304**	**Municipal area**
นอกเขตเทศบาล	**43,051,564**	**21,220,945**	**21,830,619**	**Non-municipal area**
กรุงเทพมหานครและปริมณฑล[1]	**10,888,519**	**5,104,361**	**5,784,158**	Bangkok and Vicinities[1]
ในเขตเทศบาล	8,240,389	3,845,827	4,394,562	Municipal area
นอกเขตเทศบาล	2,648,130	1,258,534	1,389,596	Non-municipal area
ภาคกลาง	**2,959,361**	**1,435,666**	**1,523,695**	Central Region
ในเขตเทศบาล	951,143	460,299	490,844	Municipal area
นอกเขตเทศบาล	2,008,218	975,367	1,032,851	Non-municipal area
ภาคตะวันออก	**5,252,753**	**2,571,003**	**2,681,750**	Eastern Region
ในเขตเทศบาล	2,153,006	1,041,398	1,111,608	Municipal area
นอกเขตเทศบาล	3,099,747	1,529,605	1,570,142	Non-municipal area
ภาคตะวันตก	**3,797,252**	**1,848,614**	**1,948,638**	Western Region
ในเขตเทศบาล	1,106,571	528,021	578,550	Municipal area
นอกเขตเทศบาล	2,690,681	1,320,593	1,370,088	Non-municipal area
ภาคเหนือ	**11,848,082**	**5,770,192**	**6,077,890**	Northern Region
ในเขตเทศบาล	3,168,943	1,506,125	1,662,818	Municipal area
นอกเขตเทศบาล	8,679,139	4,264,067	4,415,072	Non-municipal area
ภาคตะวันออกเฉียงเหนือ	**21,539,805**	**10,638,036**	**10,901,769**	Northeastern Region
ในเขตเทศบาล	4,400,207	2,130,409	2,269,798	Municipal area
นอกเขตเทศบาล	17,139,598	8,507,627	8,631,971	Non-municipal area
ภาคใต้	**9,523,239**	**4,677,216**	**4,846,023**	Southern Region
ในเขตเทศบาล	2,737,188	1,312,064	1,425,124	Municipal area
นอกเขตเทศบาล	6,786,051	3,365,152	3,420,899	Non-municipal area

(1) รวมจังหวัดสมุทรปราการ นนทบุรี ปทุมธานี นครปฐม สมุทรสาคร

Including Samut Prakan, Nonthaburi, Pathum Thani, Nakhon Pathom, Samut Sakhon

ที่มา: กรมการปกครอง กระทรวงมหาดไทย

Source: Department of Provincial Administration, Ministry of Interior

ตาราง 7.2 ประชากรอายุ 15 ปีขึ้นไป จำแนกตามสถานภาพแรงงาน เพศ และไตรมาส พ.ศ. 2568

Table 7.2 Population Aged 15 Years and Over by Labour Force Status, Sex and Quarter: 2025

(พันคน Thousand persons)

สถานภาพแรงงาน	ไตรมาสที่ 1 Quarter 1		ไตรมาสที่ 2 Quarter 2		ไตรมาสที่ 3 Quarter 3		ไตรมาสที่ 4 Quarter 4		Labour force status
	ชาย Male	หญิง Female	ชาย Male	หญิง Female	ชาย Male	หญิง Female	ชาย Male	หญิง Female	
รวมยอด.....	28,266.8	31,093.4	28,294.1	31,131.7	28,321.6	31,170.1	28,348.0	31,206.4	**Total**
กำลังแรงงานรวม.....	21,549.1	18,536.0	21,578.9	18,535.5	21,492.4	18,703.9	21,527.9	18,599.6	Total labour force
กำลังแรงงานปัจจุบัน.....	21,337.5	18,403.5	21,433.3	18,442.2	21,463.7	18,695.9	21,472.7	18,560.5	Current labour force
ผู้มีงานทำ.....	21,147.3	18,236.0	21,255.9	18,254.1	21,306.6	18,545.5	21,330.6	18,422.1	Employed
ผู้ว่างงาน.....	190.2	167.5	177.5	188.0	157.1	150.4	142.1	138.4	Unemployed
กำลังแรงงานที่รอฤดูกาล	211.6	132.5	145.6	93.3	28.7	8.0	55.2	39.1	Seasonally inactive labour force
ผู้อยู่นอกกำลังแรงงาน.....	6,717.6	12,557.4	6,715.2	12,596.3	6,829.2	12,466.2	6,820.1	12,606.8	Persons not in labor force
ทำงานบ้าน.....	284.5	4,442.0	304.3	4,489.9	283.8	4,311.7	258.0	4,205.7	Household work
เรียนหนังสือ.....	2,119.0	2,469.5	2,081.4	2,401.8	2,171.2	2,436.5	2,121.8	2,475.5	Studies
ยังเด็ก ชรา/ ไม่สามารถทำงานได้.....	2,999.2	4,441.5	3,037.5	4,476.9	3,051.3	4,535.6	3,090.8	4,628.4	Too young/Old/ Incapable of work
ดูแลเด็ก/ผู้สูงอายุ/ ผู้ป่วย/ผู้พิการ.....	74.2	481.1	81.6	494.2	93.1	477.9	92.8	549.6	Caring for children/elderly/ patients/disabled people
อื่น ๆ.....	1,240.8	723.3	1,210.4	733.3	1,229.7	704.6	1,256.7	747.6	Others

ที่มา: การสำรวจภาวะการทำงานของประชากร ทั่วราชอาณาจักร สำนักงานสถิติแห่งชาติ กระทรวงดิจิทัลเพื่อเศรษฐกิจและสังคม

Source: The Labour Force Survey Whole Kingdom, National Statistical Office, Ministry of Digital Economy and Society

ตาราง 7.3 ผู้มีงานทำที่อยู่ในแรงงานในระบบ และนอกระบบ จำแนกตามระดับการศึกษาที่สำเร็จ และเพศ พ.ศ. 2568

Table 7.3 Formal and Informal Employed Persons by Level of Educational Attainment and Sex: 2025

(คน Person)

ระดับการศึกษาที่สำเร็จ	รวมยอด Total	ชาย Male	หญิง Female	Level of educational attainment
รวมยอด	**39,852,121**	**21,306,608**	**18,545,513**	**Total**
แรงงานในระบบ	**18,968,035**	**9,727,418**	**9,240,618**	**Formal**
ไม่มีการศึกษา	352,012	198,965	153,046	No education
ต่ำกว่าประถมศึกษา	581,200	309,921	271,279	Less than elementary
ประถมศึกษา	2,837,602	1,688,670	1,148,933	Elementary
มัธยมศึกษาตอนต้น	3,214,302	1,879,893	1,334,409	Lower secondary
มัธยมศึกษาตอนปลาย	4,436,008	2,378,747	2,057,262	Upper secondary
อุดมศึกษา	6,890,014	2,910,588	3,979,426	Higher level
อื่น ๆ (1)	283,550	151,860	131,690	Others (1)
ไม่ทราบ	373,346	208,775	164,571	Unknown
แรงงานนอกระบบ	**20,884,086**	**11,579,190**	**9,304,896**	**Informal**
ไม่มีการศึกษา	468,585	215,352	253,233	No education
ต่ำกว่าประถมศึกษา	3,558,146	1,816,573	1,741,573	Less than elementary
ประถมศึกษา	6,058,473	3,360,232	2,698,241	Elementary
มัธยมศึกษาตอนต้น	4,116,804	2,473,797	1,643,007	Lower secondary
มัธยมศึกษาตอนปลาย	3,950,085	2,241,699	1,708,387	Upper secondary
อุดมศึกษา	2,587,321	1,393,789	1,193,532	Higher level
อื่น ๆ (1)	7,381	5,356	2,025	Others (1)
ไม่ทราบ	137,291	72,392	64,899	Unknown

(1) รวมอาชีวะระยะสั้น

Including short course vocational

ที่มา: การสำรวจแรงงานนอกระบบ สำนักงานสถิติแห่งชาติ กระทรวงดิจิทัลเพื่อเศรษฐกิจและสังคม

Source: Informal Employment Survey, National Statistical Office, Ministry of Digital Economy and Society

ตาราง 7.4 จำนวนและสัดส่วนผู้สูงอายุที่ทำงาน จำแนกตามภาค เขตการปกครอง และเพศ พ.ศ. 2568

Table 7.4 Number and Proportion of Older Workers by Region, Administration Zone and Sex: 2025

(คน Person)

ภาค/เขตการปกครอง	ผู้สูงอายุที่ทำงาน Number of older worker			สัดส่วนของผู้สูงอายุที่ทำงาน Proportion of older worker			Region/Administration zone
	รวมยอด Total	ชาย Male	หญิง Female	รวมยอด Total	ชาย Male	หญิง Female	
ทั่วราชอาณาจักร	**5,406,041**	**2,948,860**	**2,457,181**	**36.8**	**47.8**	**28.9**	**Whole Kingdom**
ในเขตเทศบาล	2,040,981	1,063,715	977,265	32.3	40.6	26.4	Municipal area
นอกเขตเทศบาล	3,365,060	1,885,145	1,479,915	40.3	53.1	30.8	Non-municipal area
กรุงเทพมหานคร	**447,976**	**225,157**	**222,820**	**29.0**	**35.4**	**24.6**	**Bangkok**
ภาคกลาง	**930,703**	**482,233**	**448,470**	**31.6**	**40.1**	**25.8**	**Central Region**
ภาคตะวันออก	**378,532**	**209,377**	**169,155**	**35.9**	**46.3**	**28.0**	**Eastern Region**
ภาคเหนือ	**1,242,292**	**664,705**	**577,586**	**41.2**	**52.1**	**33.2**	**Northern Region**
ภาคตะวันออกเฉียงเหนือ	**1,699,715**	**972,089**	**727,626**	**38.8**	**52.1**	**29.0**	**Northeastern Region**
ภาคใต้	**582,966**	**318,919**	**264,047**	**41.7**	**53.9**	**32.7**	**Southern Region**
ภาคใต้ชายแดน	**123,856**	**76,380**	**47,476**	**35.8**	**52.3**	**23.8**	**Southern Border Region**

หมายเหตุ: สัดส่วนของผู้สูงอายุที่ทำงาน = (ผู้สูงอายุที่ทำงาน/ผู้สูงอายุทั้งหมด) x 100

Note: Proportion of older worker = (Number of older worker/Number of older) x 100

ที่มา: การทำงานของผู้สูงอายุในประเทศไทย สำนักงานสถิติแห่งชาติ กระทรวงดิจิทัลเพื่อเศรษฐกิจและสังคม

Source: The Work of Older Worker in Thailand, National Statistical Office, Ministry of Digital Economy and Society

ตาราง 7.5 จำนวนผู้ป่วยมะเร็งรายใหม่ จำแนกตามเพศ และเขตบริการสุขภาพ พ.ศ. 2566

Table 7.5 Number of New Cancer Patients by Sex and Health Service Network: 2023

(คน Person)

เขตบริการสุขภาพ	รวม Total		ชาย Male		หญิง Female		Health service network
	จำนวน Number	ร้อยละ Percentage	จำนวน Number	ร้อยละ Percentage	จำนวน Number	ร้อยละ Percentage	
รวมยอด.....	**3,317**	**100.0**	**1,260**	**100.0**	**2,057**	**100.0**	**Total**
เขต 1.....	61	1.8	22	1.7	39	1.9	Health service network 1
เขต 2.....	90	2.7	37	2.9	53	2.6	Health service network 2
เขต 3.....	122	3.7	44	3.5	78	3.8	Health service network 3
เขต 4.....	646	19.5	258	20.5	388	18.9	Health service network 4
เขต 5.....	452	13.6	163	12.9	289	14.0	Health service network 5
เขต 6.....	409	12.3	146	11.6	263	12.8	Health service network 6
เขต 7.....	69	2.1	30	2.4	39	1.9	Health service network 7
เขต 8.....	49	1.5	16	1.3	33	1.6	Health service network 8
เขต 9.....	99	3.0	27	2.1	72	3.5	Health service network 9
เขต 10.....	64	1.9	28	2.2	36	1.8	Health service network 10
เขต 11.....	88	2.7	36	2.9	52	2.5	Health service network 11
เขต 12.....	27	0.8	12	1.0	15	0.7	Health service network 12
กรุงเทพมหานคร.....	820	24.7	312	24.8	508	24.7	Bangkok
ไม่ทราบที่อยู่.....	3	0.1	1	0.1	2	0.1	Address unknown
ชาวต่างชาติ.....	318	9.6	128	10.2	190	9.2	Foreigner

ที่มา: สถาบันมะเร็งแห่งชาติ กรมการแพทย์ กระทรวงสาธารณสุข

Source: National Cancer Institute, Department of Medical Services, Ministry of Public Health

ตาราง 7.6 ข้าราชการในฝ่ายพลเรือน จำแนกตามส่วนราชการ และเพศ ปีงบประมาณ พ.ศ. 2567

Table 7.6 Government Officials by Ministry and Sex: Fiscal Year 2024

(คน Person)

ส่วนราชการ	จำนวนข้าราชการ Number of civil servants			สัดส่วน Proportion		Ministry
	รวมยอด Total	ชาย Male	หญิง Female	ชาย Male	หญิง Female	
รวมยอด.....	**1,387,895**	**552,717**	**835,178**	**39.8**	**60.2**	**Total**
สำนักนายกรัฐมนตรี.....	7,025	2,782	4,243	39.6	60.4	Office of the Prime Minister
กระทรวงการคลัง.....	28,761	7,287	21,474	25.3	74.7	Ministry of Finance
กระทรวงการต่างประเทศ.....	1,568	602	966	38.4	61.6	Ministry of Foreign Affairs
กระทรวงการท่องเที่ยวและกีฬา.....	1,590	702	888	44.2	55.8	Ministry of Tourism and Sports
กระทรวงการพัฒนาสังคม และความมั่นคงมนุษย์.....	3,099	666	2,433	21.5	78.5	Ministry of Social Development and Human Security
กระทรวงการอุดมศึกษา วิทยาศาสตร์ วิจัยและนวัตกรรม.....	10,942	4,547	6,395	41.6	58.4	Ministry of Higher Education, Science, Research and Innovation
กระทรวงเกษตรและสหกรณ์.....	33,746	14,382	19,364	42.6	57.4	Ministry of Agricultures and Cooperatives
กระทรวงคมนาคม.....	13,696	7,990	5,706	58.3	41.7	Ministry of Transport
กระทรวงทรัพยากรธรรมชาติและ สิ่งแวดล้อม.....	9,481	4,996	4,485	52.7	47.3	Ministry of Natural Resource and Environment
กระทรวงดิจิทัลเพื่อเศรษฐกิจและ สังคม.....	2,133	928	1,205	43.5	56.5	Ministry of Digital Economy and Society
กระทรวงพลังงาน.....	1,462	712	750	48.7	51.3	Ministry of Energy
กระทรวงพาณิชย์.....	3,616	1,006	2,610	27.8	72.2	Ministry of Commerce
กระทรวงมหาดไทย.....	39,153	18,338	20,815	46.8	53.2	Ministry of Interior
กระทรวงยุติธรรม.....	19,357	12,406	6,951	64.1	35.9	Ministry of Justice
กระทรวงแรงงาน.....	6,130	1,739	4,391	28.4	71.6	Ministry of Labour
กระทรวงวัฒนธรรม.....	4,782	2,094	2,688	43.8	56.2	Ministry of Culture
กระทรวงศึกษาธิการ.....	442,956	124,626	318,330	28.1	71.9	Ministry of Education
กระทรวงสาธารณสุข.....	232,918	44,944	187,974	19.3	80.7	Ministry of Public Health
กระทรวงอุตสาหกรรม.....	2,958	1,196	1,762	40.4	59.6	Ministry of Industry
ส่วนราชการไม่สังกัดสำนักนายก รัฐมนตรี กระทรวง หรือทบวง.....	215,377	190,729	24,648	88.6	11.4	Independent Public Agencies
องค์กรอิสระตามรัฐธรรมนูญ.....	35,918	14,363	21,555	40.0	60.0	Autonomous Organizations Established by Constitution
ส่วนราชการสังกัดรัฐสภา.....	3,164	1,110	2,054	35.1	64.9	Parliamentary Agencies
ส่วนท้องถิ่น.....	268,063	94,572	173,491	35.3	64.7	Local Administration

หมายเหตุ: ไม่รวมตำแหน่งว่าง จำนวน 228,287 ตำแหน่ง

Note: Excluding 228,287 vacant positions

ที่มา: สำนักงานคณะกรรมการข้าราชการพลเรือน สำนักนายกรัฐมนตรี

Source: Office of the Civil Service Commission, Office of the Prime Minister

ตาราง 7.7 สตรีที่ทำงาน จำแนกตามอุตสาหกรรม พ.ศ. 2566 - 2568

Table 7.7 Female Workers by Industry: 2023 - 2025

(คน Person)

อุตสาหกรรม	2566 (2023)	2567 (2024)	2568 (2025)	Industry
รวมยอด	**18,621,051**	**18,604,437**	**18,545,513**	**Total**
เกษตรกรรม การป่าไม้ และการประมง	5,194,080	5,012,153	4,837,850	Agriculture, forestry and fishing
การทำเหมืองแร่และเหมืองหิน	6,078	13,100	21,419	Mining and quarrying
การผลิต	3,031,658	3,017,117	3,148,231	Manufacturing
ไฟฟ้า ก๊าซ ไอน้ำ และระบบปรับอากาศ	19,952	16,056	21,468	Electricity, gas, steam and air conditioning supply
การจัดหาน้ำ การจัดการและบำบัดน้ำเสีย ของเสีย และสิ่งปฏิกูล	26,665	35,096	32,930	Water supply; sewerage, waste management and remediation activities
การก่อสร้าง	327,108	331,256	320,827	Construction
การขายส่ง การขายปลีก การซ่อมยานยนต์ และจักรยานยนต์	3,544,443	3,541,707	3,601,903	Wholesale and retail trade; repair of motor vehicles and motorcycles
การขนส่งและสถานที่เก็บสินค้า	249,379	294,507	326,883	Transportation and storage
ที่พักแรมและบริการด้านอาหาร	2,085,555	2,250,267	2,183,133	Accommodation and food service activities
ข้อมูลข่าวสารและการสื่อสาร	66,758	72,518	67,704	Information and communication
กิจกรรมทางการเงินและการประกันภัย	310,686	281,642	265,864	Financial and insurance activities
กิจกรรมด้านอสังหาริมทรัพย์	177,232	171,765	159,598	Real estate activities
กิจกรรมทางวิชาชีพ วิทยาศาสตร์ และเทคนิค	210,428	222,788	238,337	Professional, scientific and technical activities
กิจกรรมการบริหารและการบริการสนับสนุน	338,617	332,316	296,629	Administrative and support service activities
การบริหารราชการ และการป้องกันประเทศ และการประกันสังคมภาคบังคับ	691,435	689,470	708,776	Public administration defence and compulsory social security
การศึกษา	778,562	742,610	745,173	Education
กิจกรรมด้านสุขภาพและงานสังคมสงเคราะห์	630,939	632,988	642,773	Human health and social work activities
ศิลปะ ความบันเทิง และนันทนาการ	155,749	146,499	117,907	Arts, entertainment and recreation
กิจกรรมบริการด้านอื่น ๆ	576,597	543,328	567,916	Other service activities
กิจกรรมการจ้างงานในครัวเรือนส่วนบุคคล กิจกรรมการผลิตสินค้าและบริการที่ทำขึ้นเอง เพื่อใช้ในครัวเรือน ซึ่งไม่สามารถจำแนก กิจกรรมได้อย่างชัดเจน	181,376	206,263	199,449	Activities of households as employers; undifferentiated goods and services-producing activities of households for own use
กิจกรรมขององค์การระหว่างประเทศ และภาคีสมาชิก	2,238	1,879	244	Activities of extraterritorial organizations and bodies
ไม่ทราบ	15,516	49,112	40,498	Unknown

ที่มา: การสำรวจแรงงานนอกระบบ สำนักงานสถิติแห่งชาติ กระทรวงดิจิทัลเพื่อเศรษฐกิจและสังคม

Source: Informal Employment Survey, National Statistical Office, Ministry of Digital Economy and Society

ตาราง 7.8 เหตุการณ์ความรุนแรงในครอบครัว จำแนกตามประเภทเหตุการณ์ความรุนแรงในครอบครัว พ.ศ. 2566

Table 7.8 Domestic Violence by Type of Violence: 2023

(ราย Person)

ประเภทเหตุการณ์	ผู้กระทำ Offender				ผู้ถูกกระทำ Victims				จำนวนเหตุการณ์[1] No. of violence	Type of violence
	รวม Total	ชาย Male	หญิง Female	ไม่ระบุ Unknown	รวม Total	ชาย Male	หญิง Female	ไม่ระบุ Unknown		
รวมยอด.....	**1,773**	**1,441**	**304**	**28**	**1,854**	**358**	**1,460**	**36**	**2,010**	**Total**
ทำร้ายร่างกาย.....	964	800	146	18	1,006	201	780	25	1,120	Physiological Assault
ดุด่า/ดูถูก.....	334	254	79	1	348	66	275	7	358	Scold/insult
หยาบคาย/ตะคอก/ประจาน/ขู่/บังคับ....	298	248	45	5	312	52	256	4	318	Bearish/snap/revile/threaten/force
การละเลย/ทอดทิ้ง.....	46	29	17	0	46	13	33	0	48	Abandonment
ข่มขืน.....	56	49	5	2	56	3	53	0	62	Rape
กักขัง/หน่วงเหนี่ยว.....	33	23	8	2	42	19	23	0	50	Detain
อนาจาร.....	28	27	1	0	30	3	27	0	35	Obscenity
ล่อลวง.....	4	3	1	0	4	-	4	0	7	Enticement
ไม่ระบุ.....	10	8	2	0	10	1	9	0	12	Unknown

(1) ในแต่ละเหตุการณ์ สามารถเข้าข่ายได้หลายประเภท

Each violence can be classified into several types

หมายเหตุ: ข้อมูล ณ วันที่ 6 กุมภาพันธ์ 2567

Note: Data as of 6 February 2024

ที่มา รายงานข้อมูลสถานการณ์ด้านความรุนแรงในครอบครัว กรมกิจการสตรีและสถาบันครอบครัว กระทรวงการพัฒนาสังคมและความมั่นคงของมนุษย์

Source Report of the Domestic Violence, Department of Women's Affairs and Family Development, Ministry of Social Development and Human Security

ตาราง 7.9 ร้อยละการรู้หนังสือของประชากรอายุ 15-49 ปี จำแนกตามภาค กลุ่มอายุ กลุ่มดัชนีความมั่งคั่ง และเพศ พ.ศ. 2565

Table 7.9 Percentage of Population Literacy Age 15-49 Years by Region, Age Group, Wealth Index Quintile and Sex: 2022

รายการ	ผู้ชายอายุ 15-49 ปี Men aged 15-49 years		ผู้หญิงอายุ 15-49 ปี Women aged 15-49 years		Item
	ร้อยละของผู้ชายที่รู้หนังสือ Percentage of men who have had literacy	จำนวนผู้ชายอายุ 15-49 ปี No. of men aged 15-49 years	ร้อยละของผู้หญิงที่รู้หนังสือ Percentage of women who have had literacy	จำนวนผู้หญิงอายุ 15-49 ปี No. of women aged 15-49 years	
รวมยอด.....	**94.0**	**9,452**	**94.6**	**21,089**	**Total**
ภาค					**Region**
กรุงเทพมหานคร.....	95.7	1,546	95.9	3,464	Bangkok
ภาคกลาง.....	94.2	3,201	94.3	7,165	Central Region
ภาคเหนือ.....	93.0	1,280	91.8	2,837	Northern Region
ภาคตะวันออกเฉียงเหนือ.....	96.9	2,084	96.6	4,778	Northeastern Region
ภาคใต้.....	87.8	1,340	93.1	2,846	Southern Region
กลุ่มอายุ (ปี)					**Age group** (year)
15-24.....	96.0	2,327	96.8	4,594	15-24
15-19.....	98.0	1,213	98.3	2,442	15-19
15-17.....	98.8	775	99.0	1,583	15-17
18-19.....	96.6	438	97.1	860	18-19
20-24.....	93.8	1,114	95.1	2,152	20-24
25-34.....	93.2	2,726	94.8	6,077	25-34
35-49.....	93.4	4,399	93.5	10,418	35-49
กลุ่มดัชนีความมั่งคั่ง					**Wealth index quintile**
ยากจนมาก.....	81.9	1,855	81.8	3,223	Poorest
ยากจน.....	92.7	1,996	91.4	4,185	Second
ปานกลาง.....	97.1	1,925	97.3	4,358	Middle
ร่ำรวย.....	99.0	1,824	99.0	4,431	Fourth
ร่ำรวยมาก.....	99.4	1,852	99.2	4,891	Richest

ที่มา: การสำรวจสถานการณ์เด็กและสตรีในประเทศไทย พ.ศ. 2565 สำนักงานสถิติแห่งชาติ กระทรวงดิจิทัลเพื่อเศรษฐกิจและสังคม

Source: Monitoring the Situation of Children and Women 2019, National Statistical Office, Ministry of Digital Economy and Society

ตาราง 7.10 ข้าราชการพลเรือนสามัญ จำแนกตามประเภทตำแหน่ง ระดับตำแหน่ง และเพศ ปีงบประมาณ พ.ศ. 2567

Table 7.10 Ordinary Civil Servants by Category, Level and Sex: Fiscal Year 2024

(คน Person)

ประเภทตำแหน่ง/ระดับตำแหน่ง	จำนวนข้าราชการ Number of civil servants			สัดส่วน Proportion		Category/Level
	รวมยอด Total	ชาย Male	หญิง Female	ชาย Male	หญิง Female	
รวมยอด	**414,088**	**123,731**	**290,357**	**29.9**	**70.1**	**Total**
ประเภทบริหาร	**1,106**	**815**	**291**	**73.7**	**26.3**	**Executive position**
ระดับสูง	530	397	133	74.9	**25.1**	Higher level
ระดับต้น	576	418	158	72.6	**27.4**	Primary level
ประเภทอำนวยการ	**6,700**	**4,346**	**2,354**	**64.9**	**35.1**	**Managerial position**
ระดับสูง	5,024	3,279	1,745	65.3	**34.7**	Higher level
ระดับต้น	1,676	1,067	609	63.7	**36.3**	Primary level
ประเภทวิชาการ	**320,179**	**83,452**	**236,727**	**26.1**	**73.9**	**Knowledge worker position**
ทรงคุณวุฒิ	223	112	111	50.2	**49.8**	Advisory level
เชี่ยวชาญ	3,623	1,752	1,871	48.4	**51.6**	Expert level
ชำนาญการพิเศษ	46,884	15,149	31,735	32.3	**67.7**	Senior Professional level
ชำนาญการ	165,998	39,088	126,910	23.5	**76.5**	Professional level
ปฏิบัติการ	103,451	27,351	76,100	26.4	**73.6**	Practitioner level
ประเภททั่วไป	**86,103**	**35,118**	**50,985**	**40.8**	**59.2**	**Executive position**
ทักษะพิเศษ	6	4	2	66.7	**33.3**	Highly skilled level
อาวุโส	7,040	5,187	1,853	73.7	**26.3**	Senior level
ชำนาญงาน	56,463	20,531	35,932	36.4	**63.6**	Experienced level
ปฏิบัติงาน	22,594	9,396	13,198	41.6	**58.4**	Operational level

ที่มา: สำนักงานคณะกรรมการข้าราชการพลเรือน สำนักนายกรัฐมนตรี

Source: Office of the Civil Service Commission, Office of the Prime Minister

ตาราง 7.11 ข้าราชการในตำแหน่งระดับสูง จำแนกตามตำแหน่ง และเพศ ปีงบประมาณ พ.ศ. 2567

Table 7.11 Senior Executives in Government by Position and Sex: Fiscal Year 2024

(คน Person)

ตำแหน่ง	ข้าราชการในตำแหน่งระดับสูง Senior executives			สัดส่วน Proportion		Position
	รวมยอด Total	ชาย Male	หญิง Female	ชาย Male	หญิง Female	
รวมยอด	**1,399**	**1,080**	**319**	**77.2**	**22.8**	**Total**
ข้าราชการพลเรือนสามัญ	**1,069**	**816**	**253**	**76.3**	**23.7**	**Ordinary Civil Servants**
หัวหน้า/รองหัวหน้าส่วนราชการ ระดับกระทรวง/กรม	553	402	151	72.7	27.3	Executive
ผู้ตรวจราชการกระทรวง	106	73	33	68.9	31.1	Inspector-General
ผู้ตรวจราชการสำนักนายกรัฐมนตรี	12	7	5	58.3	41.7	Inspector-General of the Prime Minister Office
ผู้ว่าราชการจังหวัด	76	74	2	97.4	2.6	Provincial Governor
รองผู้ว่าราชการจังหวัด	177	153	24	86.4	13.6	Vice Provincial Governor
ปลัดจังหวัด	61	59	2	96.7	3.3	Deputy Governor
เอกอัครราชทูต	68	44	24	64.7	35.3	Ambassador
ผู้ตรวจสอบภายในกระทรวง	16	4	12	25.0	75.0	Ministerial Internal Auditor
ข้าราชการตำรวจ	**78**	**78**	**0**	**100.0**	**0.0**	**Police Officials**
ผู้บัญชาการตำรวจแห่งชาติ	1	1	0	100.0	0.0	Commissionor-General
รองผู้บัญชาการตำรวจแห่งชาติ	3	3	0	100.0	0.0	Deputy Commissionor-General
ผู้ช่วยผู้บัญชาการตำรวจแห่งชาติ	10	10	0	100.0	0.0	Assistant Commissionor-General
ผู้บัญชาการ	64	64	0	100.0	0.0	Commissioner
ตุลาการศาลฎีกา	**19**	**15**	**4**	**78.9**	**21.1**	**Judges of the Supreme Court**
ประธานศาลฎีกา	1	0	1	0.0	100.0	President of the Supreme Court
รองประธานศาลฎีกา	6	5	1	83.3	16.7	Vice-President of the Supreme Court
ประธานแผนกคดี/ผู้พิพากษา หัวหน้าคณะในศาลฎีกา	12	10	2	83.3	16.7	Divisional President and Presiding Justice of the Supreme Court
ตุลาการศาลปกครอง	**6**	**6**	**0**	**100.0**	**0.0**	**Judges of the Administrative Court**
ประธานศาลปกครองสูงสุด	1	1	0	100.0	0.0	President of the Supreme Administrative Court
รองประธานศาลปกครองสูงสุด	5	5	0	100.0	0.0	Vice-President of the Supreme Administrative Court
ตุลาการศาลรัฐธรรมนูญ	**9**	**9**	**0**	**100.0**	0.0	**Judges of the Constitutional Court**
อัยการ	**105**	**84**	**21**	**80.0**	**20.0**	**Public Prosecutors**
อัยการสูงสุด	1	1	0	100.0	0.0	Attorney General
รองอัยการสูงสุด	8	7	1	87.5	12.5	Deputy Attorney General
ผู้ตรวจราชการอัยการ	9	8	1	88.9	11.1	Inspector-General
อธิบดีอัยการ	87	68	19	78.2	21.8	Director-General
องค์กรอิสระตามรัฐธรรมนูญ	**97**	**64**	**33**	**66.0**	**34.0**	**Autonomous Organizations Established by Constitution**
รัฐสภา	**16**	**8**	**8**	**50.0**	**50.0**	**Parliament**
นักบริหาร	16	8	8	50.0	50.0	Administrator

ที่มา: สำนักงานคณะกรรมการข้าราชการพลเรือน สำนักนายกรัฐมนตรี

Source: Office of the Civil Service Commission, Office of the Prime Minister

ตาราง 7.12 ประชาชนอายุ 6 ปีขึ้นไป จำแนกตามการใช้อินเทอร์เน็ต ภาค เขตการปกครอง และเพศ พ.ศ. 2568

Table 7.12 Population Aged 6 Years and Over by Internet Use, Region, Administration Zone and Sex: 2025

(พันคน Thousand persons)

ภาค/เขตการปกครอง	รวมยอด Total	ชาย Male	หญิง Female	สัดส่วน Proportion ชาย Male	สัดส่วน Proportion หญิง Female	Region/Administration zone
			ใช้อินเทอร์เน็ต Use internet			
ทั่วราชอาณาจักร	**60,668.9**	**29,435.5**	**31,233.4**	**92.7**	**90.6**	**Whole Kingdom**
ในเขตเทศบาล	28,562.1	13,691.3	14,870.7	95.0	93.2	Municipal area
นอกเขตเทศบาล	32,106.8	15,744.1	16,362.7	90.8	88.4	Non-municipal area
กรุงเทพมหานคร	**8,379.3**	**4,039.3**	**4,340.0**	**97.5**	**95.9**	**Bangkok**
ภาคกลาง	**19,674.8**	**9,599.2**	**10,075.6**	**94.4**	**92.0**	**Central Region**
ในเขตเทศบาล	9,418.1	4,532.6	4,885.5	95.9	93.8	Municipal area
นอกเขตเทศบาล	10,256.7	5,066.6	5,190.1	93.1	90.3	Non-municipal area
ภาคเหนือ	**9,027.0**	**4,365.6**	**4,661.4**	**87.7**	85.1	**Northern Region**
ในเขตเทศบาล	3,256.9	1,538.3	1,718.6	90.5	88.2	Municipal area
นอกเขตเทศบาล	5,770.1	2,827.3	2,942.8	86.2	83.4	Non-municipal area
ภาคตะวันออกเฉียงเหนือ	**15,195.8**	**7,320.3**	**7,875.5**	**91.0**	**89.5**	**Northeastern Region**
ในเขตเทศบาล	4,567.6	2,174.7	2,392.9	92.1	90.7	Municipal area
นอกเขตเทศบาล	10,628.2	5,145.7	5,482.5	90.6	89.0	Non-municipal area
ภาคใต้	**8,392.1**	**4,111.1**	**4,281.0**	**93.0**	**91.0**	**Southern Region**
ในเขตเทศบาล	2,940.2	1,406.5	1,533.7	95.1	93.7	Municipal area
นอกเขตเทศบาล	5,451.8	2,704.6	2,747.3	92.0	89.5	Non-municipal area
			ไม่ใช้อินเทอร์เน็ต Do not use internet			
ทั่วราชอาณาจักร	**5,540.0**	**2,315.2**	**3,224.8**	**7.3**	**9.4**	**Whole Kingdom**
ในเขตเทศบาล	1,804.9	720.6	1,084.3	5.0	6.8	Municipal area
นอกเขตเทศบาล	3,735.1	1,594.6	2,140.5	9.2	11.6	Non-municipal area
กรุงเทพมหานคร	**288.4**	**103.4**	**185.0**	**2.5**	**4.1**	**Bangkok**
ภาคกลาง	**1,449.1**	**568.1**	**881.0**	**5.6**	**8.0**	**Central Region**
ในเขตเทศบาล	517.2	195.4	321.8	4.1	6.2	Municipal area
นอกเขตเทศบาล	931.9	372.7	559.2	6.9	9.7	Non-municipal area
ภาคเหนือ	**1,428.8**	**614.9**	**813.9**	**12.3**	**14.9**	**Northern Region**
ในเขตเทศบาล	391.4	162.2	229.2	9.5	11.8	Municipal area
นอกเขตเทศบาล	1,037.3	452.7	584.7	13.8	16.6	Non-municipal area
ภาคตะวันออกเฉียงเหนือ	**1,641.1**	**721.1**	**920.0**	**9.0**	**10.5**	**Northeastern Region**
ในเขตเทศบาล	432.6	187.8	244.9	7.9	9.3	Municipal area
นอกเขตเทศบาล	1,208.5	533.3	675.1	9.4	11.0	Non-municipal area
ภาคใต้	**732.7**	**307.7**	**425.1**	**7.0**	**9.0**	**Southern Region**
ในเขตเทศบาล	175.3	71.8	103.4	4.9	6.3	Municipal area
นอกเขตเทศบาล	557.5	235.9	321.6	8.0	10.5	Non-municipal area

ที่มา: การมีการใช้เทคโนโลยีสารสนเทศและการสื่อสารในครัวเรือน พ.ศ. 2568 สำนักงานสถิติแห่งชาติ กระทรวงดิจิทัลเพื่อเศรษฐกิจและสังคม

Source: The 2025 Household Survey on the Use of Information and Communication Technology, National Statistical Office Ministry of Digital Economy and Society

บทที่ 8
Chapter 8

สถิติรายได้และรายจ่ายของครัวเรือน
Household Income and Expenditure Statistics

แผนภูมิ 8.1 รายได้ ค่าใช้จ่ายเฉลี่ยต่อเดือนของครัวเรือน พ.ศ. 2558 - 2568
Figure 8.1 Average Monthly Income and Expenditure per Household: 2015 - 2025

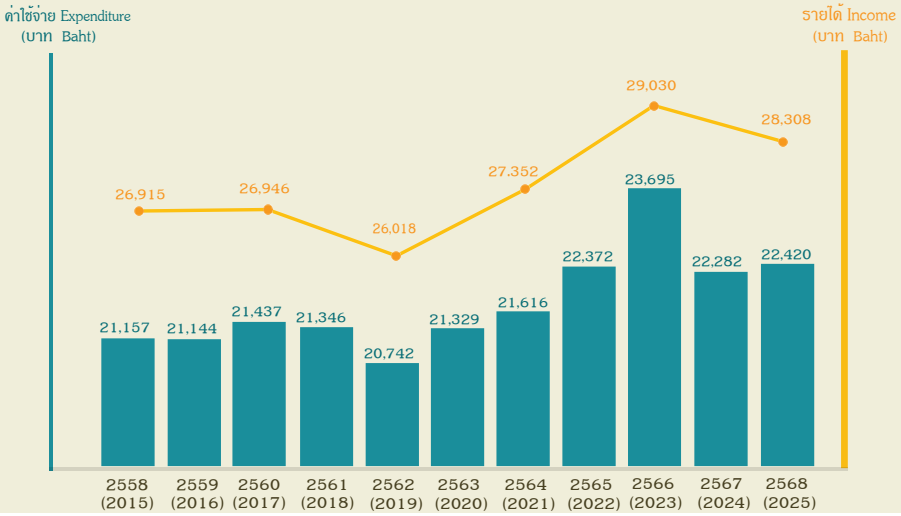

ภาพรวมรายได้และค่าใช้จ่ายเฉลี่ยต่อเดือนของครัวเรือนทั่วประเทศมีแนวโน้มเพิ่มขึ้น โดยมีรายได้สูงกว่าค่าใช้จ่ายตลอดช่วง 11 ปี (พ.ศ. 2558-2568) โดยครัวเรือนมีรายได้ทั้งสิ้นเพิ่มขึ้นสูงสุดที่ 29,030 บาท/เดือน ในปี 2566 และลดลงอยู่ที่ 28,308 บาท/เดือน ในปี 2568 ขณะที่ค่าใช้จ่ายทั้งสิ้นเฉลี่ยต่อเดือนของครัวเรือนเพิ่มขึ้น สูงสุดที่ 23,695 บาท/เดือน ในปี 2566 และลดลงเป็น 22,420 บาท/เดือน ในปี 2568 เนื่องจากขนาดครัวเรือนที่เล็กลง

Overall, the average monthly income and expenditure per household nationwide showed an upward trend, with income remaining higher than expenditure throughout the 11 year period (2015-2025). Total monthly household income peaked at 29,030 THB in 2023 before declining to 28,308 THB in 2025. Meanwhile, total average monthly household expenses also peaked at 23,695 THB in 2023 and dropped to 22,420 THB in 2025, driven primarily by smaller household sizes.

แผนภูมิ 8.2 ค่าใช้จ่ายเฉลี่ยต่อเดือนของครัวเรือน จำแนกตามประเภทค่าใช้จ่าย พ.ศ. 2567 และ 2568
Figure 8.2 Average Monthly Expenditure per Household by Type of Expenditure: 2024 and 2025

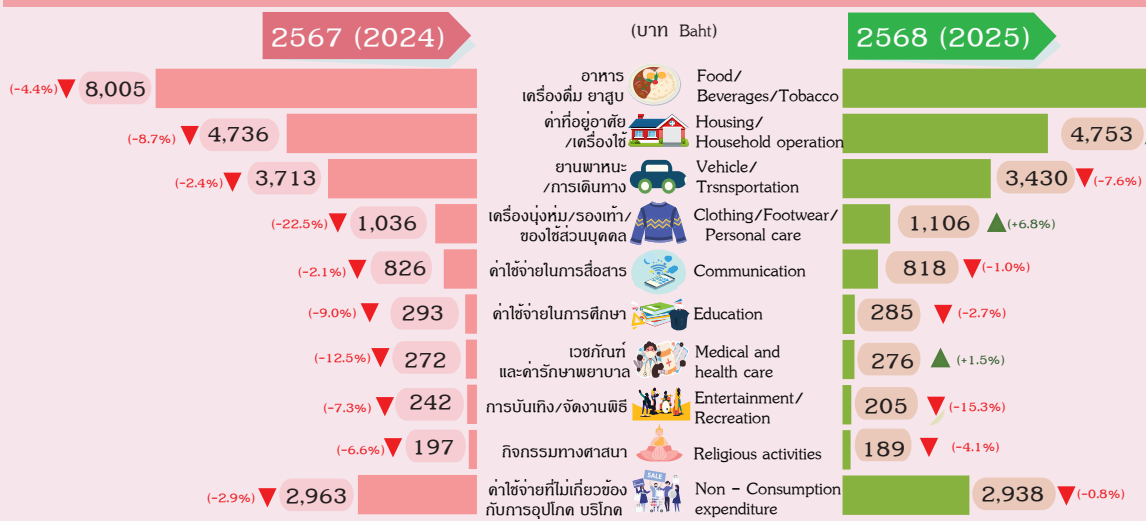

ในปี 2568 ค่าใช้จ่ายครัวเรือนในหมวดเครื่องนุ่งห่ม/รองเท้า/ของใช้ส่วนบุคคล อยู่ที่ 1,106 บาท/เดือน โดยปรับตัวจากปีก่อนหน้าสูงที่สุด (+6.8%) ขณะที่หมวดการบันเทิง/จัดงานพิธีอยู่ที่ 205 บาท/เดือน โดยปรับตัวจากปีก่อนหน้าลดลงมากที่สุด (-15.3%)

อย่างไรก็ตาม หมวดอาหาร เครื่องดื่ม ยาสูบ ยังคงเป็นหมวดค่าใช้จ่ายที่ครัวเรือนมีการใช้จ่ายสูงที่สุดถึง 8,420 บาท/เดือน

In 2025, household expenditure on Clothing/Footwear/ Personal care item stood at 1,106 THB/month, reflecting the highest year-on-year increase (+6.8%). However, expenditure on Entertainment/Recreation experienced the largest decrease (-15.3%). Nevertheless, Food/ Beverages/ Tobacco item remained the highest expenditure category, with households spending up to 8,420 THB/month.

แผนภูมิ 8.3 หนี้สินครัวเรือนทั้งสิ้น พ.ศ. 2566 และ 2568
Figure 8.3 Average Amount of Debt per household: 2023 and 2025

(บาท Baht)

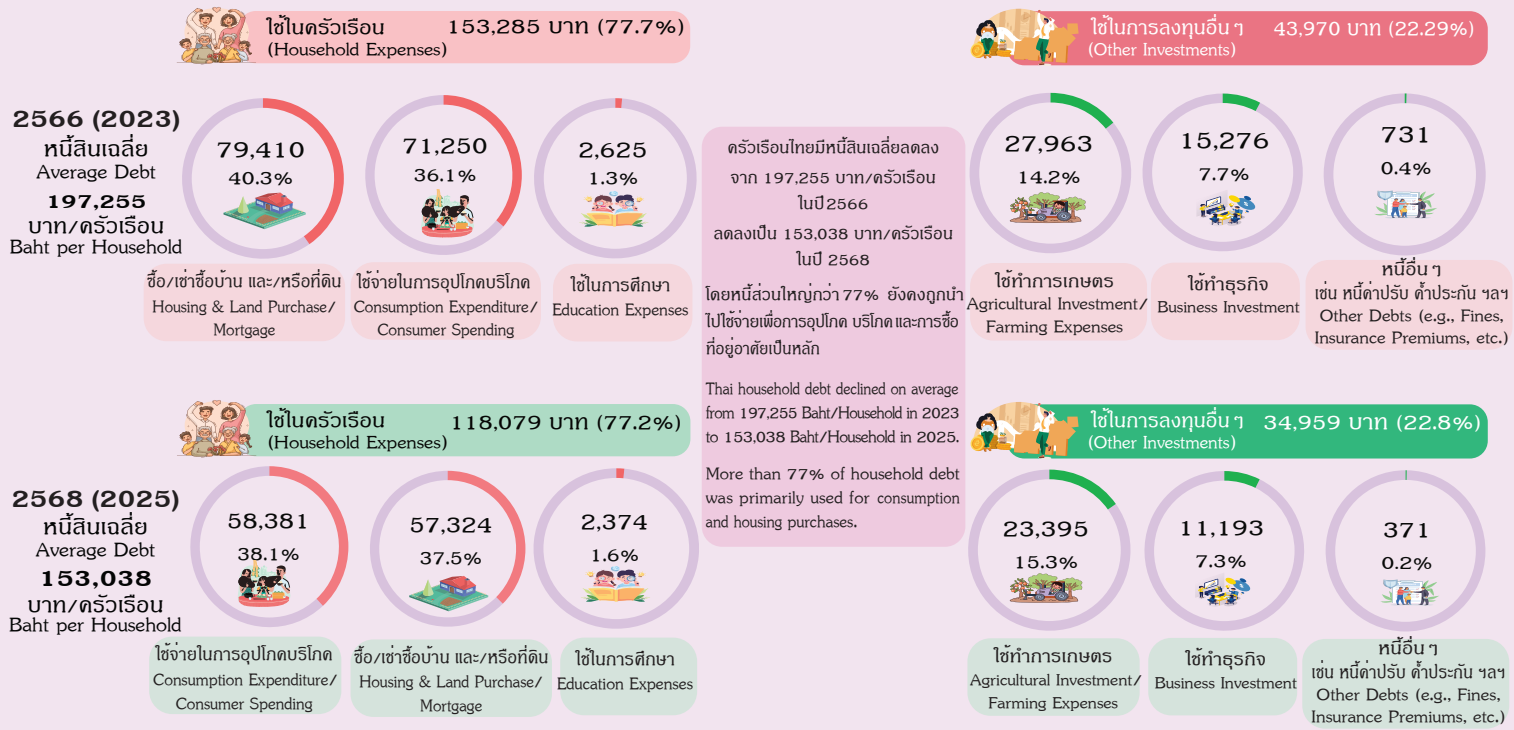

ครัวเรือนไทยมีหนี้สินเฉลี่ยลดลง จาก 197,255 บาท/ครัวเรือน ในปี2566 ลดลงเป็น 153,038 บาท/ครัวเรือน ในปี 2568

โดยหนี้ส่วนใหญ่กว่า 77% ยังคงถูกนำไปใช้จ่ายเพื่อการอุปโภค บริโภค และการซื้อที่อยู่อาศัยเป็นหลัก

Thai household debt declined on average from 197,255 Baht/Household in 2023 to 153,038 Baht/Household in 2025.

More than 77% of household debt was primarily used for consumption and housing purchases.

ที่มา : การสำรวจภาวะเศรษฐกิจและสังคมของครัวเรือน พ.ศ. 2568 สำนักงานสถิติแห่งชาติ กระทรวงดิจิทัลเพื่อเศรษฐกิจและสังคม

Source: The 2025 Household Socio - Economic Survey, National Statistical Office, Ministry Of Digital Economy And Society

สถิติรายได้และรายจ่ายของครัวเรือน

สถิติรายได้และรายจ่ายของครัวเรือน ที่นำเสนอในบทนี้ ได้มาจากสำนักงานสถิติแห่งชาติ กระทรวงดิจิทัลเพื่อเศรษฐกิจและสังคม และสำนักงานสภาพัฒนาการเศรษฐกิจและสังคมแห่งชาติ สำนักนายกรัฐมนตรี

สำนักงานสถิติแห่งชาติ ได้เก็บรวบรวมข้อมูลเกี่ยวกับรายได้และรายจ่ายของครัวเรือน มาตั้งแต่ปี 2500 เดิมใช้ชื่อว่าการสำรวจรายการใช้จ่ายของครอบครัว ต่อมาในปี 2511 – 2512 เปลี่ยนชื่อเป็นการสำรวจภาวะเศรษฐกิจและสังคมของครัวเรือน (สศส.) โดยทำการสำรวจทุก 5 ปี และมีการเปลี่ยนแปลงรอบการสำรวจเป็นทุก 2 ปี ตามมติคณะรัฐมนตรีเมื่อวันที่ 8 กันยายน 2530 เนื่องจากสภาพทางเศรษฐกิจของประเทศมีการขยายตัวอย่างรวดเร็ว เพื่อให้รัฐบาลนำข้อมูลไปใช้เป็นแนวทางในการกำหนดนโยบายแก้ปัญหาความยากจน แต่ด้วยปัจจุบันสภาพทางเศรษฐกิจและสังคมของประเทศมีความผันผวนเปลี่ยนแปลงอย่างรวดเร็ว อีกทั้งภาวะหนี้สินของครัวเรือนที่เพิ่มขึ้นอย่างต่อเนื่อง ดังนั้น ตั้งแต่ปี 2549 สำนักงานสถิติแห่งชาติทำการสำรวจทุกปี ซึ่งในปีที่เป็นเลขคู่จะจัดทำการสำรวจทั้งรายได้ ค่าใช้จ่าย และหนี้สิน สำหรับปีที่เป็นเลขคี่จะจัดทำการสำรวจเฉพาะค่าใช้จ่าย

การสำรวจนี้คุ้มรวมครัวเรือนส่วนบุคคลในทุกจังหวัดทั่วประเทศ ทั้งที่อยู่ในเขตเทศบาลและนอกเขตเทศบาล (ยกเว้น ครัวเรือนทูต ผู้แทนต่างประเทศ และผู้อยู่อาศัยในประเทศไทยชั่วคราว)

รวม ครัวเรือนส่วนบุคคลที่อาศัยอยู่ในครัวเรือนสถาบัน เช่น หอพัก โรงพยาบาล เป็นต้น

Household Income and Expenditure Statistics

Statistics of household income and expenditure and their distribution presented in this chapter were obtained from the National Statistical Office, Ministry of Digital Economy and Society, and Office of the National Economic and Social Development Council, Office of the Prime Minister.

The National Statistical Office (NSO) has collected data on household income and expenditure since 1957. The survey was originally known as the Household Expenditure Survey. In 1968–1969, it was renamed the Household Socio-Economic Survey (SES) and was conducted every five years. Subsequently, pursuant to the Cabinet resolution of 8 September 1987, the survey frequency was changed to every two years in response to the rapid expansion of the country's economy, so that the Government could use the data as a basis for formulating policies to address poverty. However, given the rapid and volatile changes in the country's economic and social conditions, together with the continued increase in household debt, the NSO has conducted the SES annually since 2006. In even-numbered years, the survey covers the module of household income, expenditure, and debt, whereas in odd-numbered years, it covers the module of household expenditure only.

The survey covered all private, households residing in all provinces, and also in both municipal and non-municipal areas (excluding diplomats households, foreign delegates and other temporary residents).

Including the private households living in the institutional place for example, private households living in a dormitory, hospitals, etc.

ค่าใช้จ่ายของครัวเรือน หมายถึง การใช้จ่ายเกี่ยวกับ "สิ่งของหรือการบริการด้านต่าง ๆ" ที่จำเป็นต่อการครองชีพที่ครัวเรือนต้องซื้อ/จ่ายด้วยเงิน หรือได้มา โดยไม่ได้ซื้อ/จ่าย (ผลิตเอง ได้รับความช่วยเหลือจากบุคคลอื่น/รัฐเป็นสวัสดิการจากการทำงาน หรือเบิกได้จากนายจ้าง)

1. ค่าใช้จ่ายเพื่อการอุปโภคบริโภค เช่น ที่อยู่อาศัย เครื่องแต่งบ้าน เครื่องใช้เบ็ดเตล็ด การดำเนินการในครัวเรือน ค่าจ้างบุคคลที่ให้บริการแก่ครัวเรือน เสื้อผ้าเครื่องแต่งกาย รองเท้า ของใช้/บริการส่วนบุคคล เวชภัณฑ์และค่ารักษาพยาบาล การเดินทาง การสื่อสาร การศึกษา การบันเทิง การอ่านและกิจกรรมทางศาสนา

2. ค่าใช้จ่ายที่ไม่เกี่ยวกับการอุปโภคบริโภค เช่น ค่าภาษี ของขวัญและเงินบริจาค ค่าเบี้ยประกันภัย เงินซื้อสลากกินแบ่ง ดอกเบี้ยจ่าย และค่าใช้จ่ายอื่น ๆ ที่ไม่เกี่ยวกับการอุปโภคบริโภค

3. ค่าใช้จ่ายอาหารเครื่องดื่มและยาสูบ ได้แก่ อาหารทุกประเภท (อาหารสด อาหารแห้ง อาหารสำเร็จรูปเครื่องปรุงรส ฯลฯ) เครื่องดื่ม (มี/ไม่มีแอลกอฮอล์) และยาสูบ (ยาเส้น ยาฉุน หมาก ยานัตถ์ ฯลฯ)

ทั้งนี้ ค่าใช้จ่ายของครัวเรือน ไม่รวมรายจ่ายเพื่อการออม และสะสมทุน เช่น เช่าซื้อบ้าน ที่ดิน ของมีค่าต่าง ๆ และการประกันชีวิตประเภทสะสมทรัพย์ เงินสมทบกองทุนต่าง ๆ เช่น กองทุนบำเหน็จบำนาญข้าราชการ กองทุนสำรองเลี้ยงชีพ เป็นต้น

รายได้ของครัวเรือน หมายถึง "เงินหรือสิ่งของ" ที่ครัวเรือนได้รับมาจากการทำงานหรือผลิตเอง หรือจากทรัพย์สินหรือได้รับความช่วยเหลือจากผู้อื่น

1. รายได้ประจำ ได้แก่ รายได้ที่เกิดจากการทำงานหรือผลิตเอง เช่น ค่าจ้างและเงินเดือน รายได้จากการทำธุรกิจ รายได้จากการทำการเกษตร เป็นต้น และรายได้จากแหล่งอื่น ๆ

Household expenditures refer to *expenditure* spent on goods or services needed for daily life, the expenditures may be spent in forms of cash or received without pay (as own-produced, receive from other household's members, or received as social welfare which is a part of work, or received from the employer).

1. Consumption expenditure such as expenditure on dwelling, furniture, other household appliances, operation in the household, expenditure on servants, clothes, shoes, personal stuff/service, medical and health care costs, travel costs, communication, education, entertainment, reading, and costs on religious activities.

2. Non-consumption expenditure, which consists of the amount spent on taxes, gifts and contributions, insurance premiums, lottery tickets, interest paid, and other non-consumption items.

3. Expenditures on food, beverages, and tobacco, such as all kinds of food (fresh, preserved, finished food, seasoning etc.), beverages (alcoholic/non-alcoholic), and tobacco.

Household expenditure excludes amounts paid on capital formation, such as purchase or hire-purchase of house and land, vehicles, purchase of jewelry, savings-life insurance premiums, and provident funds, etc.

Household income refers to cash or in kind which household received from work or own-produce or assets or received from others.

1. current income such as wages and salaries, earning from business or from agriculture, bonuses etc. and other sources of income such as pension/

ที่ไม่ใช่จากการทำงาน เช่น เงินบำเหน็จ/บำนาญ เงินประโยชน์ทดแทนต่าง ๆ เงินชดเชยการออกจากงาน เงินและสิ่งของที่ได้รับความช่วยเหลือจากบุคคลภายนอกครัวเรือน/รัฐ/องค์การต่าง ๆ ค่าเช่าที่ดิน บ้าน ดอกเบี้ย การซื้อขายหุ้น เงินปันผล เป็นต้น (รวมค่าประเมินค่าเช่าบ้านที่ครัวเรือนเป็นเจ้าของและอยู่เอง หรือที่อยู่อาศัยที่บุคคลอื่นให้อยู่ฟรี)

2. รายได้ไม่ประจำ ได้แก่ เงินที่ได้รับเป็นเงินรางวัล เงินถูกสลากกินแบ่ง เงินมรดก ของขวัญ เงินได้รับจากการประกันสุขภาพ อุบัติเหตุ ไฟไหม้ หรือค่านายหน้า (ในกรณีที่ไม่ได้ประกอบเป็นธุรกิจ) และรายรับอื่น ๆ ในประเภทเดียวกัน

สถิติ "**ความยากจน**" สำนักงานสภาพัฒนาการเศรษฐกิจและสังคมแห่งชาติ สำนักนายกรัฐมนตรีเป็นผู้จัดทำ โดยนำข้อมูลการสำรวจภาวะเศรษฐกิจและสังคมของครัวเรือน ของสำนักงานสถิติแห่งชาติ กระทรวงดิจิทัลเพื่อเศรษฐกิจและสังคม มาเป็นข้อมูลพื้นฐานที่สำคัญร่วมกับข้อมูลอื่น ๆ ในการจัดทำเส้นความยากจน ตัวชี้วัดความยากจน เพื่อเป็นเครื่องมือในการประเมินภาวะความยากจนของประเทศไทย

เส้นความยากจน (Poverty line) เป็นเครื่องมือสำหรับใช้วัดภาวะความยากจน โดยคำนวณจากต้นทุนหรือค่าใช้จ่ายของปัจเจกบุคคลในการได้มาซึ่งอาหารและสินค้าบริการที่จำเป็นพื้นฐานในการดำรงชีวิต ซึ่งบุคคลที่มีรายจ่ายเพื่อการอุปโภคบริโภคเฉลี่ยต่ำกว่าเส้นความยากจนจะถือว่าเป็นคนจน

สัดส่วนคนจน คำนวณจากจำนวนประชากรที่มีรายจ่าย เพื่อการบริโภคต่ำกว่าเส้นความยากจน หารด้วยจำนวนประชากรทั้งหมด คูณด้วย100

จำนวนคนจน หมายถึง จำนวนประชากรที่มีรายจ่ายเพื่อการบริโภคต่ำกว่าเส้นความยากจน

annuities, work compensation or terminated payment, assistance from persons outside household/ government/organization land rent, interest dividend etc. Non money income or income in kind, such as value of goods and services received as part of pay, home-produced and consumed (including the imputed rental value of owner occupied dwellings or received free from other sources).

2. Non- current money income such as pize money, lottery winnings, inheritances, gifts, insurance proceeds, commission fee (in case of not being a business) and other windfall receipts.

Poverty Statistics has been compiled by the Office of the National Economic and Social Development Council: NESDC, Office of the Prime Minister. Data from Social-Economic Survey; SES, considered by the National Statistical Office: NSO, Ministry of Digital Economy and Society has been used as basic information in compiling poverty indicators. Poverty Index is a tool in assessing and monitoring poverty status in Thailand.

Thailand's poverty line is an important tool in determining poverty status, calculated from expenditures incurred by individuals in obtaining food and non-food items necessary for living subsistence. People with amount of expenditures below the poverty line are considered "poor"

Poverty Ratio was calculated by the number of people with expenditure below the poverty line divided by number of total population, multiplied by 100.

Number of poor means the number of population having expenditures lower than the poverty line.

การสำรวจการใช้พลังงานในครัวเรือน สำนักงานสถิติแห่งชาติ ได้จัดทำครั้งแรกเมื่อ พ.ศ. 2527 ตามความต้องการของสำนักงานคณะกรรมการนโยบายพลังงานแห่งชาติ เพื่อใช้ในการวางแผนและกำหนดนโยบายด้านพลังงานของประเทศ ซึ่งในเวลานั้นได้ดำเนินการสำรวจไปพร้อมกับการสำรวจแรงงาน และได้สำรวจต่อเนื่องกัน 2 ปี ต่อมาในปี 2529 ได้ผนวกข้อถามการใช้พลังงานไว้เป็นส่วนหนึ่งของแบบสอบถาม ค่าใช้จ่ายของโครงการสำรวจภาวะเศรษฐกิจและสังคมของครัวเรือน ซึ่งโครงการดังกล่าวนี้ได้ทำการสำรวจทุก 2 ปี และตั้งแต่ปี 2549 ได้มีการดำเนินการสำรวจทุกปี ซึ่งเก็บรวบรวมข้อมูลจากครัวเรือนตัวอย่างในทุกจังหวัดทั่วประเทศทั้งในเขตเทศบาลและนอกเขตเทศบาล (ยกเว้น ครัวเรือนทูต ผู้แทนต่างประเทศ และผู้อยู่อาศัยในประเทศไทยชั่วคราว) ซึ่งข้อมูลดังกล่าวนำไปใช้ประโยชน์ในการวิเคราะห์ข้อมูลค่าใช้จ่ายด้านพลังงานของครัวเรือน

The Household Energy Consumption Survey was first conducted by the National Statistical Office (NSO) in 1984 at the request of the Office of the National Energy Policy Committee, with the aim of providing information for national energy planning and policy formulation. At that time, questions on household energy use were incorporated into the Labor Force Survey for two consecutive years. In 1986, questions on household energy use were incorporated into the expenditure questionnaire of the Household Socio-Economic Survey (SES), which was conducted every two years. Since 2006, the survey has been conducted annually, collecting data from sample households in all provinces throughout the country, in both municipal and non-municipal areas, excluding households of foreign diplomats and foreign representatives, as well as temporary residents in Thailand. The data collected are used to analyze household energy expenditure.

ตาราง 8.1 รายได้ และค่าใช้จ่ายเฉลี่ยต่อเดือนของครัวเรือน จำแนกตามภาค พ.ศ. 2566 - 2568

Table 8.1 Average Monthly Income and Expenditure per Household by Region: 2023 - 2025

(บาท Baht)

ภาค	รายได้เฉลี่ยต่อเดือนของครัวเรือน Average monthly income per household		ร้อยละของการเปลี่ยนแปลงต่อปี Annual percent change	ค่าใช้จ่ายเฉลี่ยต่อเดือนของครัวเรือน Average monthly expenditure per household		ร้อยละของการเปลี่ยนแปลงต่อปี Annual percent change	Region
	2566 (2023)	2568 (2025)		2567 (2024)	2568 (2025)		
ทั่วราชอาณาจักร.....	**29,030**	**28,308**	**-2.5**	**22,282**	**22,420**	**0.6**	**Whole Kingdom**
กรุงเทพมหานคร และ 3 จังหวัด[1].....	39,087	37,505	-4.0	30,464	30,674	0.7	Greater Bangkok[1]
ภาคกลาง.....	30,200	29,509	-2.3	23,047	23,065	0.1	Central Region
ภาคเหนือ.....	24,040	22,722	-5.5	17,748	17,849	0.6	Northern Region
ภาคตะวันออกเฉียงเหนือ...	22,524	22,469	-0.2	17,829	17,957	0.7	Northeastern Region
ภาคใต้.....	28,532	29,077	1.9	21,429	21,854	2.0	Southern Region

(1) รวมจังหวัดนนทบุรี ปทุมธานี และสมุทรปราการ

Including Nonthaburi, Pathum Thani and Samut Prakan

หมายเหตุ: ตั้งแต่ปี 2549 ทำการสำรวจทุกปี ทั้งนี้ในปีที่เป็นเลขคู่จัดทำทั้งรายได้ ค่าใช้จ่าย และหนี้สิน สำหรับปีที่เป็นเลขคี่จัดทำเฉพาะค่าใช้จ่าย

Note: Since 2006 the SES has been conducted annually, that is, in the year of even number, the module of income, expenditure and debt will be surveyed, while in the year of odd number only expenditure module will be surveyed.

ที่มา: การสำรวจภาวะเศรษฐกิจและสังคมของครัวเรือน ทั่วราชอาณาจักร สำนักงานสถิติแห่งชาติ กระทรวงดิจิทัลเพื่อเศรษฐกิจและสังคม

Source: The Household Socio-Economic Survey Whole Kingdom, National Statistical Office, Ministry of Digital Economy and Society

ตาราง 8.2 รายได้เฉลี่ยต่อเดือนของครัวเรือน

Table 8.2 Average Monthly Income per Household

แหล่งที่มาของรายได้	ทั่วราชอาณาจักร Whole Kingdom		กรุงเทพมหานคร และ 3 จังหวัด[1] Greater Bangkok		ภาคกลาง Central Region	
	2566 (2023)	2568 (2025)	2566 (2023)	2568 (2025)	2566 (2023)	2568 (2025)
รายได้ทั้งสิ้นต่อเดือน.....	**29,030**	**28,308**	**39,087**	**37,505**	**30,200**	**29,509**
รายได้ประจำ.....	**28,706**	**28,055**	**38,905**	**37,353**	**29,939**	**29,299**
รายได้ที่เป็นตัวเงิน.....	**24,501**	**23,933**	**33,810**	**32,511**	**26,262**	**25,515**
รายได้จากการทำงาน.....	20,465	19,486	30,027	28,596	23,036	22,106
ค่าจ้างและเงินเดือน.....	12,605	12,172	22,200	21,882	14,577	14,255
กำไรสุทธิจากการทำธุรกิจ.....	5,417	4,710	7,731	6,622	5,854	5,228
กำไรสุทธิจากการทำการเกษตร....	2,443	2,603	96	92	2,605	2,623
เงินที่ได้รับเป็นการช่วยเหลือ.....	3,794	4,216	3,448	3,514	3,036	3,253
รายได้จากทรัพย์สิน.....	242	231	335	401	190	155
รายได้ที่ไม่เป็นตัวเงิน[2].....	**4,205**	**4,122**	**5,095**	**4,842**	**3,677**	**3,784**
รายได้ไม่ประจำ (ที่เป็นตัวเงิน).....	**325**	**253**	**182**	**153**	**261**	**210**

(1) รวมจังหวัดนนทบุรี ปทุมธานี และสมุทรปราการ

(2) รายได้ที่ไม่เป็นตัวเงิน ได้แก่ อาหาร เครื่องดื่ม สินค้าและบริการ ที่ได้มาโดยไม่ได้ซื้อ และค่าประเมินค่าเช่าบ้านที่ไม่เสียเงิน (รวมบ้านของตนเอง)

หมายเหตุ: ตั้งแต่ปี 2549 ทำการสำรวจทุกปี ทั้งนี้ในปีที่เป็นเลขคู่จัดทำทั้งรายได้ ค่าใช้จ่าย และหนี้สิน สำหรับปีที่เป็นเลขคี่จัดทำเฉพาะค่าใช้จ่าย

ที่มา: การสำรวจภาวะเศรษฐกิจและสังคมของครัวเรือน ทั่วราชอาณาจักร สำนักงานสถิติแห่งชาติ กระทรวงดิจิทัลเพื่อเศรษฐกิจและสังคม

จำแนกตามแหล่งที่มาของรายได้ และภาค พ.ศ. 2566 และ 2568

by Source of Income and Region: 2023 and 2025

(บาท Baht)

ภาคเหนือ Northern Region		ภาคตะวันออกเฉียงเหนือ Northeastern Region		ภาคใต้ Southern Region		Source of income
2566 (2023)	2568 (2025)	2566 (2023)	2568 (2025)	2566 (2023)	2568 (2025)	
24,040	**22,722**	**22,524**	**22,469**	**28,532**	**29,077**	**Total monthly income**
23,558	**22,352**	**22,130**	**22,204**	**28,183**	**28,746**	**Total current income**
19,585	**18,541**	**17,908**	**17,961**	**24,279**	**25,038**	**Money income**
15,040	13,411	12,724	12,271	21,189	21,058	From earning
6,899	6,734	6,972	6,654	10,658	9,697	Wages and salaries
4,552	3,512	3,288	3,290	5,855	4,825	Net profits from business
3,589	3,164	2,464	2,326	4,676	6,537	Net profits from farming
4,218	4,877	5,024	5,530	2,864	3,784	From current transfers
327	252	161	160	226	196	From property income
3,973	**3,811**	**4,221**	**4,242**	**3,905**	**3,709**	**Non-money income**(2)
482	**369**	**395**	**265**	**349**	**330**	**Non-current money income**

(1) Including Nonthaburi, Pathum Thani and Samut Prakan.

(2) Non-money income are food and beverages, goods and services obtained without purchase and the value of rent received without payment (including own dwelling).

Note: Since 2006 the SES has been conducted annually, that is, in the year of even number, the module of income, expenditure and debt will be surveyed, while in the year of odd number only expenditure module will be surveyed.

Source: The Household Socio-Economic Survey Whole Kingdom, National Statistical Office, Ministry of Digital Economy and Society

ตาราง 8.3 รายได้เฉลี่ยต่อเดือนของครัวเรือน

Table 8.3 Average Monthly Income per Household

แหล่งที่มาของรายได้	รวมยอด Total	สถานะทางเศรษฐสังคมของครัวเรือน: ผู้ถือครองทำการเกษตร Farm operators: ส่วนใหญ่เป็นเจ้าของที่ดิน Mainly owning land	ส่วนใหญ่เช่าที่ดิน/ทำฟรี Mainly renting land/free	ประมง ป่าไม้ ล่าสัตว์ หาของป่า บริการทางการเกษตร Fishing, forestry, hunting, agricultural services	ผู้ประกอบธุรกิจของตนเองที่ไม่ใช่การเกษตร Entrepreneurs for non-agricultural business
รายได้ทั้งสิ้นต่อเดือน.....	**28,308**	**27,823**	**28,787**	**16,252**	**34,982**
รายได้ประจำ.....	**28,055**	**27,579**	**28,552**	**16,166**	**34,744**
รายได้ที่เป็นตัวเงิน.....	**23,933**	**23,697**	**24,824**	**12,797**	**30,494**
รายได้จากการทำงาน.....	19,486	21,092	22,409	10,925	28,669
ค่าจ้างและเงินเดือน.....	12,172	1,135	2,280	626	2,625
กำไรสุทธิจากการทำธุรกิจ.....	4,710	548	400	196	25,578
กำไรสุทธิจากการทำการเกษตร...	2,603	19,409	19,728	10,103	465
เงินที่ได้รับเป็นการช่วยเหลือ.....	4,216	2,514	2,368	1,846	1,673
รายได้จากทรัพย์สิน.....	231	91	46	26	152
รายได้ที่ไม่เป็นตัวเงิน(1)**.....**	**4,122**	**3,882**	**3,728**	**3,369**	**4,250**
รายได้ไม่ประจำ (ที่เป็นตัวเงิน)**.....**	**253**	**244**	**235**	**86**	**238**

(1) รายได้ที่ไม่เป็นตัวเงิน ได้แก่ อาหาร เครื่องดื่ม สินค้าและบริการ ที่ได้มาโดยไม่ได้ซื้อ และค่าประเมินค่าเช่าบ้านที่ไม่เสียเงิน (รวมบ้านของตนเอง)

ที่มา: การสำรวจภาวะเศรษฐกิจและสังคมของครัวเรือน ทั่วราชอาณาจักร สำนักงานสถิติแห่งชาติ กระทรวงดิจิทัลเพื่อเศรษฐกิจและสังคม

จำแนกตามสถานะทางเศรษฐสังคมของครัวเรือน และแหล่งที่มาของรายได้ พ.ศ. 2568

by Socio-Economic Class of Household and Source of Income: 2025

(บาท Baht)

Socio-economic class of household						
ลูกจ้าง Employees						
ผู้จัดการ นักวิชาการ และผู้ปฏิบัติงานวิชาชีพ Professional, technician and manager	คนงานเกษตร ป่าไม้ และประมง Labourers in agriculture, forestry and fishery	คนงานด้านการขนส่งและงานพื้นฐาน Labourers in logistics, transportation and basic work	เสมียน พนักงานขาย และให้บริการ Clerical, sales and services workers	ผู้ปฏิบัติงานในกระบวนการผลิต ก่อสร้างและเหมืองแร่ Workers related to production, construction and mining	ผู้ไม่ได้ปฏิบัติงานเชิงเศรษฐกิจ Econo-mically inactive	Source of income
52,372	**17,670**	**20,256**	**27,724**	**26,694**	**18,656**	**Total monthly income**
52,152	**17,600**	**20,153**	**27,594**	**26,577**	**18,184**	**Total current income**
46,395	**14,556**	**17,096**	**23,845**	**23,163**	**13,827**	**Money income**
43,818	12,999	15,647	22,370	22,122	1,916	From work
41,503	12,218	14,735	21,119	21,296	932	Wages and salaries
1,705	295	526	888	510	415	Net profits from business
610	486	387	362	316	570	Net profits from farming
2,159	1,544	1,432	1,400	1,013	11,388	From current transfers
419	13	17	75	28	522	From property income
5,757	**3,044**	**3,057**	**3,749**	**3,414**	**4,357**	**Non-money income**[1]
220	**70**	**103**	**131**	**117**	**472**	**Non-current money income**

(1) Non-money income are food and beverages, goods and services obtained without purchase and the value of rent received without payment (including own dwelling).

Source: The Household Socio-Economic Survey Whole Kingdom, National Statistical Office, Ministry of Digital Economy and Society

ตาราง 8.4 ค่าใช้จ่ายเฉลี่ยต่อเดือนของครัวเรือน

Table 8.4 Average Monthly Expenditure per Household

ประเภทของค่าใช้จ่าย	ทั่วราชอาณาจักร Whole Kingdom		กรุงเทพมหานคร และ 3 จังหวัด[1] Greater Bangkok		ภาคกลาง Central Region	
	2567 (2024)	2568 (2025)	2567 (2024)	2568 (2025)	2567 (2024)	2568 (2025)
ค่าใช้จ่ายทั้งสิ้นต่อเดือน	**22,282**	**22,420**	**30,464**	**30,674**	**23,047**	**23,065**
ค่าใช้จ่ายเพื่อการอุปโภคบริโภค	**19,319**	**19,482**	**26,249**	**26,420**	**19,699**	**19,639**
อาหารและเครื่องดื่ม (ไม่มีแอลกอฮอล์)	7,570	7,993	9,751	10,262	7,556	7,834
เครื่องดื่มที่มีแอลกอฮอล์	293	302	323	308	368	397
ยาสูบ หมาก ยานัตถุ์ และอื่น ๆ	142	125	182	154	186	161
ที่อยู่อาศัย เครื่องแต่งบ้าน และเครื่องใช้ต่าง ๆ	4,736	4,753	7,024	7,052	4,609	4,606
เครื่องนุ่งห่มและรองเท้า	357	383	485	533	345	365
ค่าใช้จ่ายส่วนบุคคล	679	724	921	1,014	665	705
เวชภัณฑ์ และค่าตรวจรักษาพยาบาล	272	276	373	359	288	271
การเดินทาง และการสื่อสาร	4,539	4,248	6,281	5,899	4,955	4,623
การศึกษา	293	285	559	501	251	238
การบันเทิง การอ่านและกิจกรรมทางศาสนา	316	301	316	305	383	359
การจัดงานพิธีในโอกาสพิเศษ	123	93	36	34	93	81
ค่าใช้จ่ายที่ไม่เกี่ยวกับการอุปโภคบริโภค	**2,963**	**2,938**	**4,214**	**4,253**	**3,348**	**3,426**

(1) รวมจังหวัดนนทบุรี ปทุมธานี และสมุทรปราการ

ที่มา: การสำรวจภาวะเศรษฐกิจและสังคมของครัวเรือน ทั่วราชอาณาจักร สำนักงานสถิติแห่งชาติ กระทรวงดิจิทัลเพื่อเศรษฐกิจและสังคม

จำแนกตามประเภทของค่าใช้จ่าย และภาค พ.ศ. 2567 - 2568

by Type of Expenditure and Region: 2024 - 2025

(บาท Baht)

ภาคเหนือ Northern Region		ภาคตะวันออกเฉียงเหนือ Northeastern Region		ภาคใต้ Southern Region		Type of expenditure
2567 (2024)	2568 (2025)	2567 (2024)	2568 (2025)	2567 (2024)	2568 (2025)	
17,748	**17,849**	**17,829**	**17,957**	**21,429**	**21,854**	**Total monthly expenditures**
15,667	**15,841**	**15,667**	**15,959**	**18,615**	**19,013**	**Consumption expenditures**
6,379	6,749	6,542	6,977	7,411	8,031	Food and beverages (excluding alcoholic)
308	287	262	286	148	170	Alcoholic beverages
92	72	109	102	126	123	Tobacco products
3,768	3,823	3,746	3,762	4,243	4,277	Household operation, furnitures and equipment
299	293	247	257	447	519	Apparel and footwear
584	599	554	586	657	695	Personal care
241	316	166	171	312	298	Medical and health care
3,323	3,013	3,407	3,247	4,569	4,300	Transport and communication
216	253	150	161	292	288	Education
278	280	295	289	286	235	Recreation reading and religious activity
178	156	190	122	124	77	Special ceremony expenses
2,081	**2,007**	**2,162**	**1,998**	**2,814**	**2,841**	**Non-consumption expenditures**

(1) Including Nonthaburi, Pathum Thani and Samut Prakan.

Source: The Household Socio-Economic Survey Whole Kingdom, National Statistical Office, Ministry of Digital Economy and Society

ตาราง 8.5 ร้อยละของครัวเรือน จำแนกตามค่าใช้จ่ายทั้งสิ้นเฉลี่ยต่อเดือน

Table 8.5 Percentage of Households by Average Total Monthly Expenditure

ค่าใช้จ่าย	ทั่วราชอาณาจักร Whole Kingdom		กรุงเทพมหานคร และ 3 จังหวัด[1] Greater Bangkok		ภาคกลาง Central Region	
	2567 (2024)	2568 (2025)	2567 (2024)	2568 (2025)	2567 (2024)	2568 (2025)
ค่าใช้จ่ายทั้งสิ้น						
ต่อเดือนต่อครัวเรือน (บาท).....	**100.0**	**100.0**	**100.0**	**100.0**	**100.0**	**100.0**
ต่ำกว่า 3,001.....	0.1	0.1	0.0[Rd]	0.0[w]	0.2	0.1
3,001 - 5,000.....	1.6	1.3	0.1	0.1	1.5	1.0
5,001 - 10,000.....	15.9	14.7	5.0	3.5	12.2	11.7
10,001 - 15,000.....	22.0	22.3	14.4	14.1	20.1	19.6
15,001 - 30,000.....	38.7	40.2	41.1	44.0	42.4	44.5
30,001 - 50,000.....	16.0	16.0	26.7	25.9	18.4	18.1
50,001 - 100,000.....	5.3	5.0	11.5	11.3	4.9	4.6
มากกว่า 100,000.....	0.5	0.5	1.2	1.2	0.3	0.4
ค่าใช้จ่ายทั้งสิ้น						
ต่อเดือนต่อคน (บาท).....	**100.0**	**100.0**	**100.00**	**100.0**	**100.0**	**100.0**
ต่ำกว่า 1,501.....	0.1	0.1	n.a.	0.0[w]	0.1	0.0[Rd]
1,501 - 3,000.....	4.3	3.0	0.32	0.2	2.2	1.6
3,001 - 5,000.....	18.6	16.6	2.50	2.0	13.5	11.2
5,001 - 10,000.....	39.7	40.1	29.10	25.7	41.2	41.1
10,001 - 15,000.....	19.9	21.2	31.66	33.0	24.3	24.7
15,001 - 30,000.....	14.8	16.2	30.14	32.5	16.7	19.0
30,001 - 50,000.....	2.3	2.4	5.19	5.5	2.0	2.2
50,001 - 100,000.....	0.4	0.4	0.97	1.1	0.2	0.3
มากกว่า 100,000.....	0.1	0.0[Rd]	0.12	0.1	0.1	0.0[Rd]

(1) รวมจังหวัดนนทบุรี ปทุมธานี และสมุทรปราการ

ที่มา: การสำรวจภาวะเศรษฐกิจและสังคมของครัวเรือน ทั่วราชอาณาจักร สำนักงานสถิติแห่งชาติ กระทรวงดิจิทัลเพื่อเศรษฐกิจและสังคม

และภาค พ.ศ. 2567 - 2568

and Region: 2024 - 2025

ภาคเหนือ Northern Region		ภาคตะวันออกเฉียงเหนือ Northeastern Region		ภาคใต้ Southern Region		Expenditure
2567 (2024)	2568 (2025)	2567 (2024)	2568 (2025)	2567 (2024)	2568 (2025)	
						Monthly expenditure
100.0	**100.0**	**100.0**	**100.0**	**100.0**	**100.0**	**per household** (Baht)
0.3	0.1	0.1	0.2	0.1	0.0[Rd]	Less than 3,001
3.5	2.7	1.9	1.8	1.6	1.0	3,001 - 5,000
25.5	24.5	22.1	20.7	16.7	14.7	5,001 - 10,000
24.9	26.2	28.4	29.1	22.3	22.9	10,001 - 15,000
33.2	34.3	36.3	36.1	39.3	41.2	15,001 - 30,000
9.7	9.7	8.9	9.7	15.4	15.9	30,001 - 50,000
2.8	2.4	2.3	2.4	4.2	4.0	50,001 -100,000
0.2	0.2	0.2	0.2	0.3	0.3	More than 100,000
						Monthly expenditure
100.0	**100.0**	**100.0**	**100.0**	**100.0**	**100.0**	**per capita** (Baht)
0.1	0.1	0.0[Rd]	0.1	0.1	0.1	Less than 1,501
6.8	5.0	6.8	5.0	7.1	4.2	1,501 - 3,000
29.1	26.1	29.8	27.1	20.1	18.8	3,001 - 5,000
43.0	45.8	44.4	46.6	41.4	42.4	5,001 - 10,000
13.1	13.8	11.2	13.5	17.4	19.1	10,001 - 15,000
6.8	7.9	6.6	6.4	11.7	13.5	15,001 - 30,000
1.0	1.1	1.0	1.1	1.9	1.7	30,001 - 50,000
0.2	0.1	0.2	0.2	0.3	0.3	50,001 - 100,000
0.0[Rd]	0.0[Rd]	0.0[Rd]	0.0[w]	0.0[Rd]	0.0[w]	More than 100,000

(1) Including Nonthaburi, Pathum Thani and Samut Prakan.

Source: The Household Socio-Economic Survey Whole Kingdom, National Statistical Office, Ministry of Digital Economy and Society

ตาราง 8.6 จำนวนครัวเรือนที่เป็นหนี้ และหนี้สินเฉลี่ยต่อครัวเรือนทั้งสิ้น

Table 8.6 Number of Indebted Households and Average Debt per Household

วัตถุประสงค์ของการกู้ยืม	ทั่วราชอาณาจักร Whole Kingdom		กรุงเทพมหานคร และ 3 จังหวัด[1] Greater Bangkok		ภาคกลาง Central Region	
	2566 (2023)	2568 (2025)	2566 (2023)	2568 (2025)	2566 (2023)	2568 (2025)
จำนวนครัวเรือนที่เป็นหนี้ (ครัวเรือน)	**11,472,172**	**10,443,678**	**1,903,273**	**1,719,192**	**2,558,363**	**2,308,670**
หนี้สินเฉลี่ยต่อครัวเรือนทั้งสิ้น	**197,255**	**153,038**	**207,985**	**152,800**	**182,494**	**147,280**
จำแนกตามวัตถุประสงค์						
เพื่อใช้จ่ายในครัวเรือน	153,285	118,079	197,151	145,955	153,998	122,738
ซื้อ/เช่าซื้อบ้านและ/หรือที่ดิน	79,410	57,324	141,002	98,840	77,337	64,625
ใช้ในการศึกษา	2,625	2,374	1,991	1,129	1,717	1,626
ใช้จ่ายอุปโภคบริโภคอื่น ๆ	71,250	58,381	54,158	45,986	74,944	56,487
ใช้ในการทำธุรกิจ	15,276	11,193	9,928	6,000	11,224	9,880
ใช้ในการทำการเกษตร	27,963	23,395	798	633	16,826	14,143
หนี้อื่น ๆ[2]	731	371	108	212	446	519
จำแนกตามแหล่งเงินกู้						
หนี้ในระบบ	194,736	150,766	205,224	150,858	179,684	144,507
หนี้นอกระบบ	2,519	2,272	2,760	1,942	2,810	2,773

(1) รวมจังหวัดนนทบุรี ปทุมธานี และสมุทรปราการ

(2) หนี้อื่น ๆ ได้แก่ หนี้จากการค้ำประกันบุคคลอื่น หนี้ค่าปรับหรือจ่ายชดเชยค่าเสียหาย เป็นต้น

ที่มา: การสำรวจภาวะเศรษฐกิจและสังคมของครัวเรือน ทั่วราชอาณาจักร

สำนักงานสถิติแห่งชาติ กระทรวงดิจิทัลเพื่อเศรษฐกิจและสังคม

จำแนกตามวัตถุประสงค์ของการกู้ยืม แหล่งเงินกู้ และภาค พ.ศ. 2566 และ 2568

by Purpose of Borrowing, Source of Loan and Region: 2023 and 2025

(บาท Baht)

ภาคเหนือ Northern Region		ภาคตะวันออกเฉียงเหนือ Northeastern Region		ภาคใต้ Southern Region		Purpose of borrowing
2566 (2023)	2568 (2025)	2566 (2023)	2568 (2025)	2566 (2023)	2568 (2025)	
						Number of indebted households
1,980,375	**1,791,636**	**3,626,069**	**3,346,058**	**1,404,092**	**1,278,122**	**(household)**
182,968	**153,281**	**200,540**	**159,703**	**217,716**	**150,864**	**Average amount of debt per household**
						By purpose of borrowing
114,222	97,034	133,700	107,362	164,224	110,431	For household expenditures
48,454	41,905	42,690	28,129	87,739	50,474	Purchase/hire-purchase of house and/or land
3,684	2,971	2,909	2,020	3,476	5,713	Education
62,084	52,158	88,101	77,213	73,009	54,244	Household consumption
16,503	12,873	15,439	11,545	30,003	19,368	Business
51,118	42,917	50,754	40,513	21,504	20,644	Farming
1,125	457	647	284	1,985	420	Other(2)
						By source of loan
180,389	148,954	198,855	158,607	214,613	149,299	Loan from formal sector
2,578	4,327	1,684	1,096	3,103	1,565	Loan from informal sector

(1) Including Nonthaburi, Pathum Thani and Samut Prakan.

(2) Other, such as debt from guaranties, fine or compensation, etc.

Source: The Household Socio-Economic Survey Whole Kingdom, National Statistical Office, Ministry of Digital Economy and Society

ตาราง 8.7 ค่าใช้จ่ายด้านพลังงานเฉลี่ยต่อเดือนของครัวเรือน จำแนกตามประเภทของพลังงาน และภาค พ.ศ. 2568

Table 8.7 Average Monthly Energy Consumption per Household by Type of Energy and Region: 2025

(บาท Baht)

ประเภทของพลังงาน	ทั่วราชอาณาจักร Whole Kingdom	กรุงเทพมหานคร และ 3 จังหวัด[1] Greater Bangkok	ภาคกลาง Central Region	ภาคเหนือ Northern Region	ภาคตะวันออกเฉียงเหนือ Northeastern Region	ภาคใต้ Southern Region	Type of energy
ค่าใช้จ่ายด้านพลังงาน	**2,482**	**3,085**	**2,651**	**2,048**	**2,062**	**2,527**	**Energy consumption**
ผลิตภัณฑ์ปิโตรเลียม	**1,611**	**1,841**	**1,688**	**1,347**	**1,410**	**1,809**	**Petroleum products**
น้ำมันเบนซิน	19	26	16	16	11	35	Benzene
แก๊สโซฮอล์	981	1,391	984	741	749	1,037	Gasohol
น้ำมันดีเซล	486	343	565	456	495	600	Diesel
ไบโอดีเซล และพลังงานทดแทนประเภทอื่น	2	4	2	1	1	1	Biodiesel and others alternative energy
แก๊สใช้สำหรับยานพาหนะ	7	11	10	3	6	2	Gas for vehicles
แก๊สใช้ในครัวเรือน	116	65	111	131	148	134	Gas used in households
ผลิตภัณฑ์อื่น	**871**	**1,244**	**963**	**701**	**652**	**718**	**Other products**
ไฟฟ้า	845	1,244	955	661	584	715	Electricity
ถ่านไม้และฟืน	26	0[w]	8	41	68	3	Charcoal and wood

(1) รวมจังหวัดนนทบุรี ปทุมธานี และสมุทรปราการ

Including Nonthaburi, Pathum Thani and Samut Prakan.

ที่มา: การสำรวจการใช้พลังงานของครัวเรือน สำนักงานสถิติแห่งชาติ กระทรวงดิจิทัลเพื่อเศรษฐกิจและสังคม

Source: The Household Energy Consumption Survey, National Statistical Office, Ministry of Digital Economy and Society

ตาราง 8.8 ตัวชี้วัดความยากจน จำแนกตามภาค พ.ศ. 2563 - 2567

Table 8.8 Poverty Indicators by Region: 2020 - 2024

(บาท Baht)

ภาค	2563 (2020)	2564 (2021)	2565 (2022)	2566 (2023)	2567 (2024)	Region
เส้นความยากจน (ด้านรายจ่าย) (บาท/คน/เดือน) **Poverty line (Expenditure)** (Baht/Person/Month)						
ทั่วราชอาณาจักร.....	**2,762**	**2,803**	**2,997**	**3,043**	**3,078**	**Whole Kingdom**
กรุงเทพมหานคร.....	3,279	3,308	3,556	3,616	3,657	Bangkok
ภาคกลาง.....	2,919	2,965	3,175	3,212	3,245	Central Region
ภาคเหนือ.....	2,469	2,510	2,678	2,709	2,747	Northern Region
ภาคตะวันออกเฉียงเหนือ.....	2,495	2,526	2,684	2,735	2,765	Northeastern Region
ภาคใต้.....	2,792	2,840	3,036	3,091	3,120	Southern Region
จำนวนคนจน (ด้านรายจ่าย) (พันคน) **Number of poor (Expenditure)** (Thousand persons)						
ทั่วราชอาณาจักร.....	**4,748**	**4,405**	**3,793**	**2,391**	**3,433**	**Whole Kingdom**
กรุงเทพมหานคร.....	44	51	124	38	70	Bangkok
ภาคกลาง.....	684	657	569	456	607	Central Region
ภาคเหนือ.....	774	763	764	406	639	Northern Region
ภาคตะวันออกเฉียงเหนือ.....	2,122	1,873	1,430	758	1189	Northeastern Region
ภาคใต้.....	1,124	1,061	906	733	927	Southern Region
สัดส่วนคนจน (ด้านรายจ่าย) (ร้อยละ) **Headcount ratio (Expenditure)** (Percent)						
ทั่วราชอาณาจักร.....	**6.83**	**6.32**	**5.43**	**3.41**	**4.89**	**Whole Kingdom**
กรุงเทพมหานคร.....	0.49	0.57	1.37	0.42	0.77	Bangkok
ภาคกลาง.....	3.24	3.08	2.64	2.09	2.76	Central Region
ภาคเหนือ.....	6.84	6.77	6.80	3.64	5.75	Northern Region
ภาคตะวันออกเฉียงเหนือ.....	11.50	10.20	7.81	4.16	6.56	Northeastern Region
ภาคใต้.....	11.65	10.94	9.30	7.48	9.43	Southern Region

ที่มา: สำนักงานสภาพัฒนาการเศรษฐกิจและสังคมแห่งชาติ สำนักนายกรัฐมนตรี

Source: Office of the National Economic and Social Development Council, Office of the Prime Minister

บทที่ 9

Chapter 9

สถิติยุติธรรม ความมั่นคง การเมือง และการปกครอง

Justice, Security, Political and Public Administration Statistics

แผนภูมิ 9.1 คดีเด็กและเยาวชนที่ถูกดำเนินคดี โดยสถานพินิจฯ จำแนกตามเพศ อาชีพ และฐานความผิด ปีงบประมาณ พ.ศ. 2568

Figure 9.1 Juvenile Cases Handled by Juvenile Observation by Sex, Occupation and Offense Category: Fiscal Year 2025

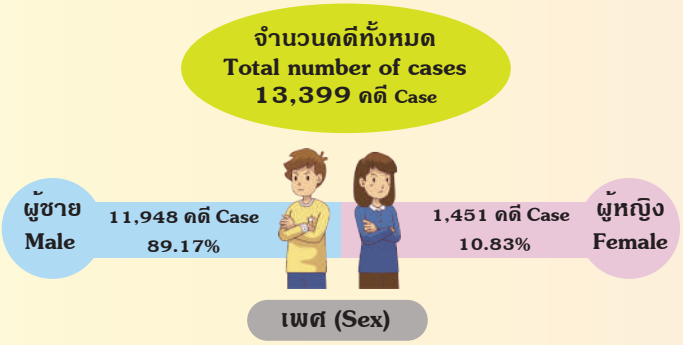

คดีเด็กและเยาวชนที่ถูกดำเนินคดีโดยสถานพินิจฯ ในปี 2568 ส่วนใหญ่เด็กและเยาวชนที่ถูกดำเนินคดี เป็นเพศชาย โดยมีจำนวน 11,948 คดี คิดเป็น 89.17% ขณะที่เป็นเพศหญิง มี 1,451 คดี คิดเป็น 10.83% ซึ่งสะท้อนว่าเพศชายมีสัดส่วนการกระทำความผิดสูงกว่าเพศหญิงอย่างมาก

In 2025, the majority of juvenile cases processed by Juvenile Observation and Protection Centers involved males, accounting for 11,948 cases, or 89.17% of the total. Female juveniles accounted for 1,451 cases, representing 10.83%. These figures indicate a substantial gender disparity, with males accounting for a significantly higher proportion of juvenile cases than females.

อาชีพ (Occupation)

จำนวนคดีเด็กและเยาวชนที่ถูกดำเนินคดีโดยสถานพินิจฯ จำแนกตามอาชีพ พบว่าเด็กและเยาวชนที่ถูกดำเนินคดี กลุ่มที่มีสัดส่วนมากที่สุดคือผู้ว่างงานถึง 4,503 คดี (33.61%) รองลงมา คือกลุ่มนักเรียน 4,217 คดี (31.47%) และกลุ่มประกอบอาชีพไม่เป็นกิจจะลักษณะ 3,230 คดี (24.11%) กลุ่มประกอบสัมมาชีพเป็นกิจจะลักษณะ มี 1,435 คดี (10.71%) และไม่ทราบอาชีพ มีเพียง 14 คดี (0.10%) ตามลำดับ

The number of juvenile cases processed by Juvenile Observation and Protection Centers, classified by occupation, indicates that unemployed juveniles accounted classified by occupation, indicates that unemployed juveniles accounted for the largest proportion, with 4,503 cases (33.61%). This was followed by students, with 4,217 cases (31.47%), and juveniles engaged in irregular occupations, with 3,230 cases (24.11%). Juveniles engaged in regular occupations accounted for 1,435 cases (10.71%), unknown 14 cases (0.10%) were classified as having an unknown occupation, respectively.

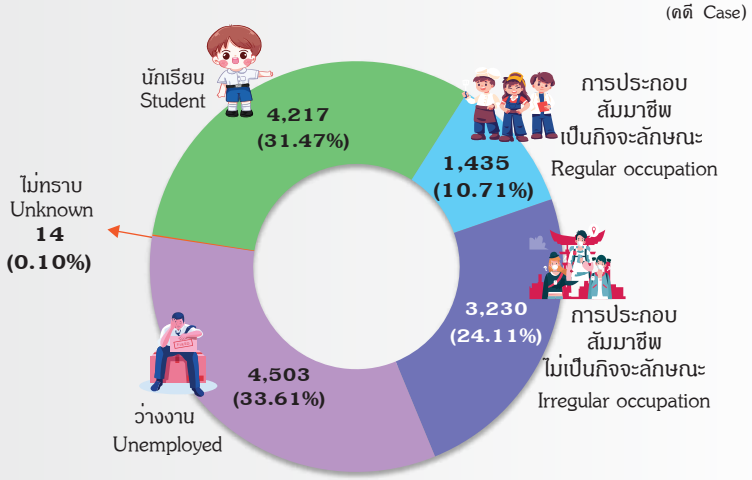

ฐานความผิด (Offense category)

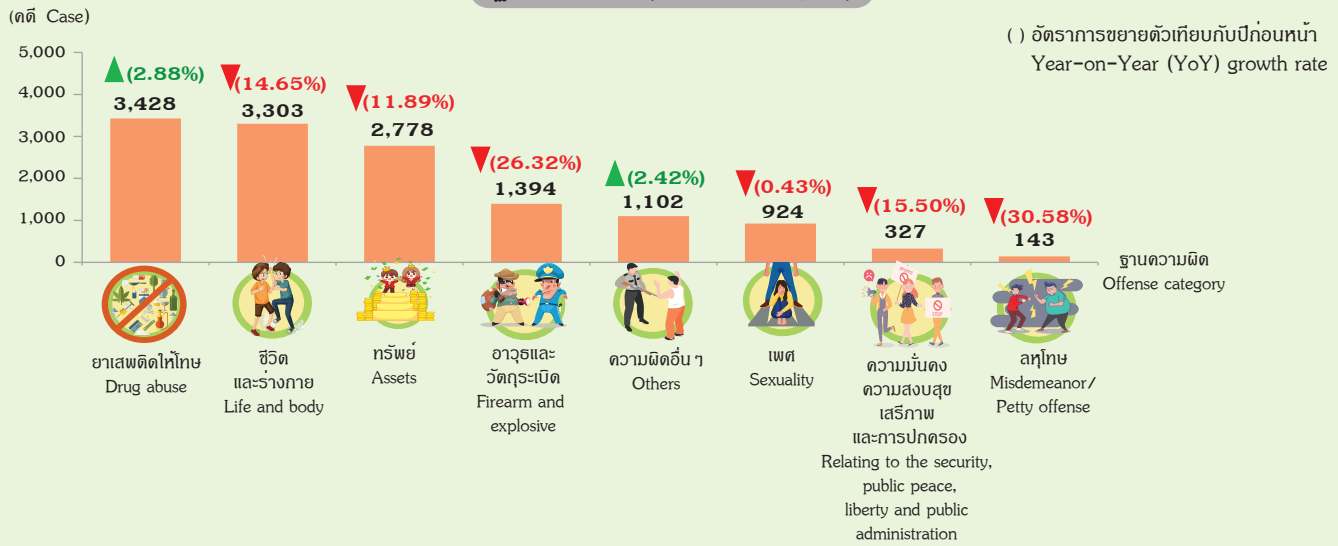

ความผิดเกี่ยวกับยาเสพติดให้โทษเป็นคดีเด็กและเยาวชนที่ถูกดำเนินคดีโดยสถานพินิจฯ มากที่สุด 3,428 คดี ซึ่งเพิ่มขึ้นจากปีก่อนหน้า 2.88% รองลงมาคือความผิดเกี่ยวกับชีวิตและร่างกาย จำนวน 3,303 คดี โดยลดลงจากปีก่อนหน้า 14.65% และความผิดเกี่ยวกับทรัพย์ จำนวน 2,778 คดี ซึ่งลดลงจากปีก่อนหน้า 11.89% ซึ่งทั้งสามฐานความผิดข้างต้น มีสัดส่วนคดีมากกว่า 2 ใน 3 ของคดีทั้งหมด

Drug abuse offenses constituted the largest category of juvenile cases handled by Juvenile Observation and Protection Centers, with 3,428 cases, representing a 2.88% increase from the previous year. This was followed by offenses against life and body integrity, with 3,303 cases, a 14.65% decrease from the previous year, and assets offenses, with 2,778 cases, a decrease of 11.89%. Collectively, these three offense categories accounted for more than two-thirds of all juvenile cases.

ที่มา: กรมพินิจและคุ้มครองเด็กและเยาวชน กระทรวงยุติธรรม
Source: Department of Juvenile Observation and Protection, Ministry of Justice

สถิติยุติธรรม ความมั่นคง การเมือง และการปกครอง

สถิติยุติธรรม ความมั่นคง การเมือง และการปกครอง ที่นำเสนอในบทนี้ได้มาจากสำนักงานปลัดกระทรวงยุติธรรม กรมพินิจและคุ้มครองเด็กและเยาวชน กระทรวงยุติธรรม และสำนักงานตำรวจแห่งชาติ

สถิติคดีของศาล ได้รวบรวมและนำเสนอข้อมูลเกี่ยวกับคดีแพ่งที่ขึ้นสู่การพิจารณาของศาล คดีอาญาที่ขึ้นสู่การพิจารณาของศาล และคดีอาญาที่น่าสนใจ

คดีแพ่ง หมายถึง คดีที่เกี่ยวกับหนี้สิน ลูกหนี้ เจ้าหนี้ เรื่องเงินกู้ ถ้ามีการบังคับคดีก็จะบังคับเอากับทรัพย์สิน

คดีอาญา หมายถึง คดีที่เกี่ยวกับความสงบเรียบร้อยของบ้านเมือง เช่น ลัก วิ่ง ชิง ปล้น ฉ้อโกง ยักยอก ทำร้ายร่างกาย ถ้ามีการบังคับคดีก็จะมีโทษทางอาญา 5 สถาน ได้แก่ ประหารชีวิต จำคุก กักขัง ปรับ และริบทรัพย์สิน

สถิติคดีเด็กและเยาวชน ที่ถูกดำเนินคดีโดยกรมพินิจและคุ้มครองเด็กและเยาวชน เป็นการรวบรวมข้อมูลเกี่ยวกับการดำเนินคดีทั้งคดีครอบครัว และคดีอาญาเด็กและเยาวชนที่กระทำความผิดที่เข้าสู่กระบวนการยุติธรรม โดยหน่วยงานในสังกัดทั่วประเทศทั้งสถานพินิจและคุ้มครองเด็กและเยาวชน และศูนย์ฝึกและอบรมเด็กและเยาวชน ตามพระราชบัญญัติศาลเยาวชนและครอบครัว และวิธีพิจารณาคดีเยาวชนและครอบครัว พ.ศ. 2553

เด็ก หมายถึง บุคคลอายุยังไม่เกินสิบห้าปีบริบูรณ์

เยาวชน หมายถึง บุคคลอายุเกินสิบห้าปีบริบูรณ์ แต่ยังไม่ถึงสิบแปดปีบริบูรณ์

Justice, Security, Political and Public Administration Statistics

Justice, Security, Politicaland Public Administration Statistics presented in this chapter obtained from the Office of the Permanent Secretary, Ministry of Justice; Department of Youth Observation and Protection, Ministry of Justice and the Royal Thai Police.

Statistics on Cases illustrated the number of civil and criminal cases which commenced due to offences as well as reported interesting crimes.

Civil case means a case concerning debt, debtor, creditor, and loan. Legal enforcement aims for property.

Criminal case means the case concerning the country's peace, including theft, snatching, robbery, gang-robbery, fraud, misappropriation, and bodily harm. In case of legal enforcement, 5 types of Criminal Punishments include Death, Imprisonment, Confinement, Fine, and Forfeiture of property.

Statistics on Juvenile cases including family cases are judged by the Department of Juvenile Observation and Protection, according to the Juvenile and Family Court and Juvenile and Family Case Procedure Act BE 2553 (2010), are compiled in order to present the social situations for the policy makers and general users.

Child refers to those persons aged less than 15 years.

Youth refers to those persons aged over 15 years but not reach 18 years.

คดีครอบครัว หมายความว่า คดีแพ่งที่ฟ้องหรือร้องขอต่อศาลหรือกระทำการใด ๆ ในทางศาลเกี่ยวกับผู้เยาว์หรือครอบครัว ซึ่งจะต้องบังคับตามประมวลกฎหมายแพ่งและพาณิชย์ กฎหมายว่าด้วยการจดทะเบียนครอบครัว หรือกฎหมายอื่นที่เกี่ยวกับครอบครัว (พระราชบัญญัติศาลเยาวชนและครอบครัวและวิธีพิจารณาคดีเยาวชนและครอบครัว พ.ศ. 2553, มาตรา 4)

Family Case means a civil case filed or plea to the court or any act related to the court that involves minors or family over which the Civil and Commercial Code, the Act on Family Registration or other Act related to family shall be applied (Juvenile and Family Court and Procedure Act B.E. 2553 (2010), Section 4)

ตาราง 9.1 คดีแพ่งที่ขึ้นสู่การพิจารณาของศาล จำแนกตามศาล และมูลคดี พ.ศ. 2567 - 2568

Table 9.1 Civil Cases Commenced by Court and Type of Offence: 2024 - 2025

(คดี Case)

มูลคดี	2567 (2024) ศาลฎีกา Supreme Court	2567 (2024) ศาลอุทธรณ์ Court of Appeals	2567 (2024) ศาลชั้นต้น Court of First Instance	2568 (2025) ศาลฎีกา Supreme Court	2568 (2025) ศาลอุทธรณ์ Court of Appeals	2568 (2025) ศาลชั้นต้น Court of First Instance	Cause of action
รวมยอด.....	**1,009**	**14,510**	**301,658**	**1,506**	**15,075**	**300,614**	**Total**
ละเมิด.....	125	2,232	37,212	193	2,355	38,280	Wrongful
ซื้อขาย.....	55	480	9,018	69	505	8,481	Sale
แลกเปลี่ยน.....	0	0	3	0	0	5	Exchange
ให้.....	2	36	205	6	32	148	Gift
เช่าทรัพย์.....	21	247	1,227	22	240	1,347	Hire of property
เช่าซื้อ.....	0	191	4,171	0	320	4,699	Hire-purchase
จ้างแรงงาน.....	3	3	84	1	5	49	Hire of services
จ้างทำของ.....	36	453	3,268	60	515	3,101	Hire of work
รับขน.....	1	6	96	2	8	60	Carriage
ยืม.....	37	710	17,037	61	807	18,196	Loan
ฝากทรัพย์ เก็บของในคลังสินค้า.	1	25	237	3	43	351	Deposit, warehousing
ค้ำประกัน.....	15	610	8,440	29	834	8,923	Suretyship
จำนอง.....	19	322	2,497	25	365	2,761	Mortgage
จำนำ.....	1	14	73	2	13	102	Pledge
ตัวแทน นายหน้า จัดการงานนอกสั่ง.....	12	226	1,326	27	244	731	Agency, brokerage, management of affairs without mandate
ประกันภัย.....	0	400	10,403	4	488	10,193	Insurance
ตั๋วเงิน.....	8	113	1,015	8	148	893	Bills
หุ้นส่วน บริษัท สมาคม.....	2	106	406	0	140	519	Partnerships, companies and associations
ที่ดิน ขับไล่ ภาระจำยอม.....	303	2,776	8,663	450	2,558	7,765	Land, ejectment and servitudes
มรดก.....	31	258	839	54	272	1,228	Succession
พินัยกรรม.....	7	48	83	2	40	38	Wills
คดีไม่มีข้อพิพาท.....	14	406	120,038	24	361	118,293	Non-contentious cases
อื่น ๆ.....	316	4,848	75,317	464	4,782	74,451	Others

ที่มา: สำนักงานศาลยุติธรรม กระทรวงยุติธรรม

Source: Office of the Judiciary, Ministry of Justice

ตาราง 9.2 คดีอาญาที่ขึ้นสู่การพิจารณาของศาล จำแนกตามศาล และมูลคดี พ.ศ. 2567 - 2568

Table 9.2 Criminal Cases Commenced by Court and Type of Offence: 2024 - 2025

(คดี Case)

มูลคดี	2567 (2024) ศาลฎีกา Supreme Court	2567 (2024) ศาลอุทธรณ์ Court of Appeals	2567 (2024) ศาลชั้นต้น Court of First Instance	2568 (2025) ศาลฎีกา Supreme Court	2568 (2025) ศาลอุทธรณ์ Court of Appeals	2568 (2025) ศาลชั้นต้น Court of First Instance	Cause of action
รวมยอด.....	**7,693**	**43,509**	**777,241**	**7,883**	**43,583**	**820,925**	**Total**
ความผิดตามประมวลกฎหมายอาญา.	**5,769**	**27,392**	**128,404**	**5,332**	**27,245**	**132,873**	**The offences provided by the penal code**
ความผิดต่อเจ้าพนักงาน.....	94	501	1,665	94	503	1,822	Against officials
ความผิดต่อเจ้าพนักงานในการยุติธรรม...	127	1,055	2,288	171	951	1,869	Against the judical officials
เกี่ยวกับเอกสาร.....	901	1,802	3,290	263	1,155	3,275	Relating to documents
ข่มขืนกระทำชำเรา และกระทำอนาจาร.....	446	1,532	4,573	484	1,626	4,506	Rape and indecent act
เกี่ยวกับเพศ มาตรา 286-287.....	2	22	204	4	24	222	Relating to sexualty Section 286-287
ฆ่าคนโดยเจตนา มาตรา 288-290, 292-294.....	707	1,777	3,740	810	1,716	3,768	Murder section 288-290, 292-294
ความผิดต่อชีวิตประมาท ม. 291.....	101	650	3,656	103	659	3,881	Against life, (negligence)
ความผิดต่อร่างกาย.....	215	1,763	11,432	263	1,878	11,904	Against bodily harm
หมิ่นประมาท.....	77	939	5,995	74	952	6,478	Defamation
ลักทรัพย์ วิ่งราวทรัพย์.....	1,195	5,241	37,917	572	5,258	38,319	Theft, snatching
ชิงทรัพย์.....	55	244	601	48	246	564	Robbery
ปล้นทรัพย์.....	18	71	160	24	101	147	Gang-robbery
ฉ้อโกง.....	379	3,184	14,894	619	3,224	16,801	Cheating and fraud
ยักยอก.....	149	1,404	8,691	187	1,293	7,952	Misappropriation
รับของโจร.....	83	473	2,842	83	495	2,665	Receiving
ทำให้เสียทรัพย์.....	103	727	4,216	144	720	4,457	Mischief
บุกรุก.....	151	1,072	6,542	160	1,105	6,839	Trespass
อื่น ๆ.....	966	4,935	15,698	1,229	5,339	17,404	Others

ตาราง 9.2 คดีอาญาที่ขึ้นสู่การพิจารณาของศาล จำแนกตามศาล และมูลคดี พ.ศ. 2567 - 2568 (ต่อ)

Table 9.2 Criminal Cases Commenced by Court and Type of Offence: 2024 - 2025 (Cont.)

(คดี Case)

มูลคดี	2567 (2024) ศาลฎีกา Supreme Court	2567 (2024) ศาลอุทธรณ์ Court of Appeals	2567 (2024) ศาลชั้นต้น Court of First Instance	2568 (2025) ศาลฎีกา Supreme Court	2568 (2025) ศาลอุทธรณ์ Court of Appeals	2568 (2025) ศาลชั้นต้น Court of First Instance	Cause of action
ความผิดตามกฎหมายอื่น.....	**1,924**	**16,117**	**648,837**	**2,551**	**16,338**	**688,052**	**The commission of offences under other laws**
พ.ร.บ. ยาเสพติดให้โทษ							Narcotics Act
- เฮโรอีน.....	0	0	6,076	0	0	6,367	- Heroin
- ฝิ่น.....	0	0	728	0	0	732	- Opium
- เมทแอมเฟตามีน.....	35	76	366,629	62	81	423,136	- Methamphetamine
- กัญชา.....	3	1	5	2	0	22	- Marijuana/Marihuana
- ยาเสพติดให้โทษอื่น ๆ.....	0	3	4,294	0	25	3,950	- Other narcotics
พ.ร.บ. การพนัน.....	41	502	0	58	526	0	Gambling Act
พ.ร.บ. รับราชการทหาร.....	1	24	5,778	1	17	5,634	Military service Act
พ.ร.บ. อาวุธปืน เครื่องกระสุนปืน ฯลฯ.....	648	3,590	27,350	760	3,407	32,661	Firearms, Ammunition, Explosive articles and Fireworks Act
พ.ร.บ. ป่าไม้ พ.ร.บ. ป่าสงวนแห่งชาติ และ พ.ร.บ. อุทยานแห่งชาติ.....	2	3	751	0	7	707	Forestry Act, National reserved rorests Act, and National Park Act
พ.ร.บ. การประมง.....	0	3	0	1	0	0	Fishery Act
พ.ร.บ. จราจรทางบก.....	200	3,283	147,244	223	2,575	125,363	Traffic on land Act
พ.ร.บ. รถยนต์ พ.ร.บ. ล้อเลื่อน และ พ.ร.บ. การขนส่งทางบก.....	39	807	15,864	50	631	12,817	Automobile Act, Vehicles Act and Land transportation Act
พ.ร.บ. ป้องกันและปราบปราม การค้าประเวณี.....	4	20	0	2	25	0	Prevention and Suppression of prostitute Act
พ.ร.บ. คนเข้าเมือง.....	68	585	27,084	57	575	27,800	Immigration Act
พ.ร.บ. ว่าด้วยความผิดอันเกิดจาก การใช้เช็ค.....	222	1,322	7,673	233	1,329	7,136	Act on the offences relation to the use of cheque
ความผิดอื่น ๆ.....	661	5,898	39,361	1,102	7,140	41,727	Others

ที่มา: สำนักงานศาลยุติธรรม กระทรวงยุติธรรม

Source: Office of the Judiciary, Ministry of Justice

ตาราง 9.3 คดีอาญาที่น่าสนใจ จำแนกตามประเภทข้อหา พ.ศ. 2567 - 2568

Table 9.3 Reported Interesting Crimes by Type of Charge: 2024 - 2025

ประเภทข้อหา	2567 (2024) รับแจ้ง Reported	2567 (2024) จับกุม Arrested	2568 (2025) รับแจ้ง Reported	2568 (2025) จับกุม Arrested	Type of accuse
ฐานความผิดเกี่ยวกับชีวิต ร่างกาย และเพศ	**20,396**	**19,469**	**19,281**	**18,340**	**Life, body and sex**
คดีฆ่าผู้อื่น	1,286	1,180	1,138	1,075	Murder
คดีทำร้ายผู้อื่นถึงแก่ความตาย	447	430	399	391	Hurt others to death
คดีพยายามฆ่า	2,617	2,492	2,465	2,310	Attempted murder
คดีทำร้ายร่างกาย	11,490	11,086	11,030	10,589	Assault
คดีข่มขืนกระทำชำเรา	2,097	1,979	1,888	1,758	Rape
คดีอื่น ๆ	2,459	2,302	2,361	2,217	Others
ฐานความผิดเกี่ยวกับทรัพย์	**75,462**	**63,951**	**78,483**	**63,180**	**Assets**
คดีปล้นทรัพย์ (คดีอุกฉกรรจ์)	114	109	92	86	Gang robbery (Serious offense)
คดีชิงทรัพย์	511	495	442	423	Robbery
คดีวิ่งราวทรัพย์ (ม.336)	728	700	715	676	Snatching (M.336)
คดีลักทรัพย์	35,796	33,696	34,915	32,126	Theft
คดีกรรโชกทรัพย์	450	417	836	784	Extortion
คดีฉ้อโกง (ยกเว้นฉ้อโกงที่กระทำผ่านระบบคอมพิวเตอร์)	15,045	8,254	19,051	9,158	Fraud (Excluding computer fraud)
คดียักยอกทรัพย์	6,901	5,380	6,780	5,179	Misappropriation
คดีทำให้เสียทรัพย์	4,136	3,842	4,312	3,934	Vandalism
คดีรับของโจร	1,905	1,844	1,824	1,749	Possession of stolen goods
คดีลักพาเรียกค่าไถ่	6	5	4	4	Kidnapping
คดีวางเพลิง	595	572	583	573	Arson
คดีโจรกรรมรถยนต์	83	75	85	77	Car theft
คดีโจรกรรมรถจักรยานยนต์	942	837	735	656	Motorcycle theft
คดีอื่น ๆ	8,250	7,725	8,109	7,755	Others
ฐานความผิดพิเศษ	**26,549**	**15,911**	**31,038**	**19,200**	**Specific offenses**
พ.ร.บ.ลิขสิทธิ์	528	319	388	237	Copyright Act
พ.ร.บ.เครื่องหมายการค้า	620	565	642	580	Trademark Act
พ.ร.บ.ป่าไม้	1,689	1,020	1,517	1,023	Forests Act
พ.ร.บ.ป่าสงวนแห่งชาติ	839	576	924	684	National Reserved Forests Act
พ.ร.บ.อุทยานแห่งชาติ	199	182	140	121	National Park Act
พ.ร.บ.สงวนและคุ้มครองสัตว์ป่า	593	369	400	256	Wildlife Conservation and Protection Act
พ.ร.บ.ศุลกากร	2,644	2,490	6,529	6,246	Customs Act
พ.ร.บ.ห้ามเรียกดอกเบี้ยเกินอัตรา	3,535	3,352	2,435	2,265	Excessive Interest Rate Prohibition Act
พ.ร.บ.อื่น ๆ	10,463	4,921	12,244	5,239	Others
ความผิดฉ้อโกงที่กระทำผ่านระบบคอมพิวเตอร์	5,439	2,117	5,819	2,549	Computer fraud
ฐานความผิดที่รัฐเป็นผู้เสียหาย (1)	**531,648**	**562,635**	**549,822**	**592,478**	**Victimless crimes (1)**
ยาเสพติด	373,157	381,582	406,374	423,437	Narcotics
อาวุธปืนและวัตถุระเบิด	40,497	41,588	45,273	48,104	Offensive weapon
การพนัน	48,023	68,283	34,594	52,525	Gambling
ความผิดเกี่ยวกับวัสดุ สื่อสิ่งพิมพ์ลามกอนาจาร	217	215	172	182	Pornography
ความผิดเกี่ยวกับ พ.ร.บ.คนเข้าเมือง	61,723	62,231	57,419	62,080	Immigration Act
ความผิดเกี่ยวกับการป้องกันและปราบปรามการค้าประเวณี	1,581	1,647	833	861	Prevention and Suppression of Prostitution Act
ความผิดเกี่ยวกับสถานบริการ	2,468	2,496	1,220	1,248	Place of Entertainment Act
ความผิดเกี่ยวกับการควบคุมเครื่องดื่มแอลกอฮอล์	3,194	3,177	3,296	3,314	Alcohol Control Act
พรก.การบริหารราชการในสถานการณ์ฉุกเฉิน พ.ศ 2548	8	11	5	5	Emergency Decree on Public Administration in Emergency Situations, B.E. 2548 (2005)
ความผิดการพนันที่กระทำผ่านระบบคอมพิวเตอร์	780	1,405	636	722	Gambling by computer

(1) จับกุม (ราย) Arrest (cases)

ที่มา: สำนักงานตำรวจแห่งชาติ

Source: Royal Thai Police

ตาราง 9.4 คดีเด็กและเยาวชนที่ถูกดำเนินคดี โดยสถานพินิจฯ จำแนกตามเพศ ระดับการศึกษา อาชีพ และฐานความผิด ปีงบประมาณ พ.ศ. 2566 - 2568

Table 9.4 Juvenile Cases Handled by Juvenile Observation by Sex, Level of Education, Occupation and Offense Category: Fiscal Years 2023 - 2025

(คดี Case)

รายการ	2566 (2023)	2567 (2024)	2568 (2025)	อัตราการเปลี่ยนแปลง Percent change 2567 (2024)	2568 (2025)	Item
รวมยอด	**12,602**	**14,844**	**13,399**	**17.8**	**-9.7**	**Total**
เพศ						**Sex**
ชาย	11,472	13,408	11,948	16.9	-10.9	Male
หญิง	1,130	1,436	1,451	27.1	1.0	Female
ระดับการศึกษา						**Level of Education**
ไม่ได้รับการศึกษา	170	0	149	-100.0	100.0	Uneducated
ต่ำกว่าประถมศึกษา	4	6	11	50.0	83.3	Less than elementary
ประถมศึกษา	2,048	2,374	2,226	15.9	-6.2	Elementary education
มัธยมศึกษาตอนต้น	7,055	8,046	7,512	100.0	-6.6	Lower secondary education
มัธยมศึกษาตอนปลาย	1,352	1,771	1,725	100.0	-2.6	Upper secondary education and higher
ประกาศนียบัตรวิชาชีพ	1,886	1,978	1,620	4.9	-18.1	Certificate in vocational education
ประกาศนียบัตรวิชาชีพชั้นสูง	86	39	39	-54.7	0.0	Diploma in vocational education
ปริญญาตรี	1	1	7	0.0	600.0	Undergraduate degree
อื่น ๆ	0	629	96	100.0	-84.7	Others
ไม่ระบุ	0	0	14	0.0	100.0	Unknown
อาชีพ						**Occupation**
นักเรียน	4,052	5,054	4,217	24.7	-16.6	Student
การประกอบสัมมาชีพเป็นกิจจะลักษณะ	1,316	1,504	1,435	14.3	-4.6	Regular occupation
การประกอบสัมมาชีพไม่เป็นกิจจะลักษณะ	2,791	3,257	3,230	16.7	-0.8	Irregular occupation
ว่างงาน	4,443	5,029	4,503	13.2	-10.5	Unemployed
ไม่ระบุ	0	0	14	0.0	100.0	Unknown
ฐานความผิด						**Offense category**
ความผิดเกี่ยวกับทรัพย์	2,633	3,153	2,778	19.7	-11.9	Assets
ความผิดเกี่ยวกับชีวิตและร่างกาย	3,023	3,870	3,303	28.0	-14.7	Life and body
ความผิดเกี่ยวกับเพศ	865	928	924	7.3	-0.4	Sexuality
ความผิดเกี่ยวกับความมั่นคง ความสงบสุข เสรีภาพ และการปกครอง	302	387	327	28.1	-15.5	Relating to the security, public peace, liberty and public administration
ความผิดลหุโทษ	124	206	143	66.1	-30.6	Misdemeanor/Petty offense
ความผิดเกี่ยวกับยาเสพติดให้โทษ	3,129	3,332	3,428	6.5	2.9	Drug abuse
ความผิดเกี่ยวกับอาวุธและวัตถุระเบิด	1,545	1,892	1,394	22.5	-26.3	Firearm and explosive
ความผิดอื่น ๆ	981	1,076	1,102	9.7	2.4	Others

ที่มา: กรมพินิจและคุ้มครองเด็กและเยาวชน กระทรวงยุติธรรม

Source: Department of Juvenile Observation and Protection, Ministry of Justice

ตาราง 9.5 คดีครอบครัวที่รับใหม่เกี่ยวกับการคุ้มครองผู้เยาว์ จำแนกตามกิจกรรม ปีงบประมาณ พ.ศ. 2567 - 2568

Table 9.5 Family Civil Cases Concerning the Protection of Juvenile's Rights by Activities: Fiscal Years 2024 - 2025

(คดี Case)

กิจกรรม	2567 (2024)	2568 (2025)	อัตราการเปลี่ยนแปลง Percent change	Activities
รวมยอด.....	**10,760**	**10,858**	**0.9**	**Total**
อำนาจปกครองบุตร/ค่าอุปการะเลี้ยงดู.....	845	856	1.3	Power of administration/Alimony claim
ขออนุญาตสมรส.....	4	9	125.0	Marriage
ให้มี/เพิกถอน การรับบุตรบุญธรรม.....	203	164	-19.2	Revocable/Revocation of adoption
แบ่งแยกที่ดิน/แบ่งสินสมรส.....	16	20	25.0	Partition of land/Division of marital property
ขอให้/เพิกถอน การรับรองบุตร.....	3,102	3,123	0.7	Validation of child/Revocation of child legitionation
เรียกค่าทดแทน/ค่าเลี้ยงชีพ/ค่าเสียหาย.....	20	21	5.0	Compensation/Alimony/Damages
เรียกคืนบุตร.....	195	147	-24.6	Return of child
ขอทำนิติกรรมแทนผู้เยาว์/ ผู้เสมือนไร้ความสามารถ/ผู้ไร้ความสามารถ....	486	473	-2.7	Request to perform legal acts on behalf of a minor/ Quasi-incompetent/Incompetent
ไร้ความสามารถ/เสมือนไร้ความสามารถ.....	280	305	8.9	Incompetent/Quasi-incompetent
ขอให้ศาลพิพากษาว่าเป็นบุตรของบิดา.....	226	215	-4.9	Request the Court to adjudicate as the child of the father
สั่งเป็นบุตรผู้วายชนม์.....	856	848	-0.9	Deceased son
ตั้งผู้ปกครอง.....	397	444	11.8	Appoint a guardian
ถอนอำนาจปกครอง/ตั้งผู้ปกครอง.....	412	330	-19.9	Revoke a guardianship/Appoint a guardian
ผิดสัญญาหย่า.....	226	211	-6.6	Breach of divorce agreement
หย่า.....	2,941	2,983	1.4	Divorce
อื่น ๆ.....	551	709	28.7	Others

ที่มา: กรมพินิจและคุ้มครองเด็กและเยาวชน กระทรวงยุติธรรม

Source: Department of Juvenile Observation and Protection, Ministry of Justice

สถิติเศรษฐกิจ

Economic Statistics

บทที่ 10
Chapter 10

บัญชีประชาชาติ
National Accounts

แผนภูมิ 10.1 ผลิตภัณฑ์มวลรวมในประเทศ จำแนกตามราคาประจำปี พ.ศ. 2567
Figure 10.1 Gross Domestic Product by Current Market Prices: 2024

มูลค่า GDP พ.ศ. 2567
GDP value in 2024
18,683,885
(ล้านบาท Million Baht)

สัดส่วน Share

- **ภาคเกษตร Agriculture 8.9%**
- **ภาคนอกเกษตร Non-agriculture 91.1%**
  - **หมวดอุตสาหกรรม Industrial 29.4%**
  - **หมวดบริการ Services 61.7%**

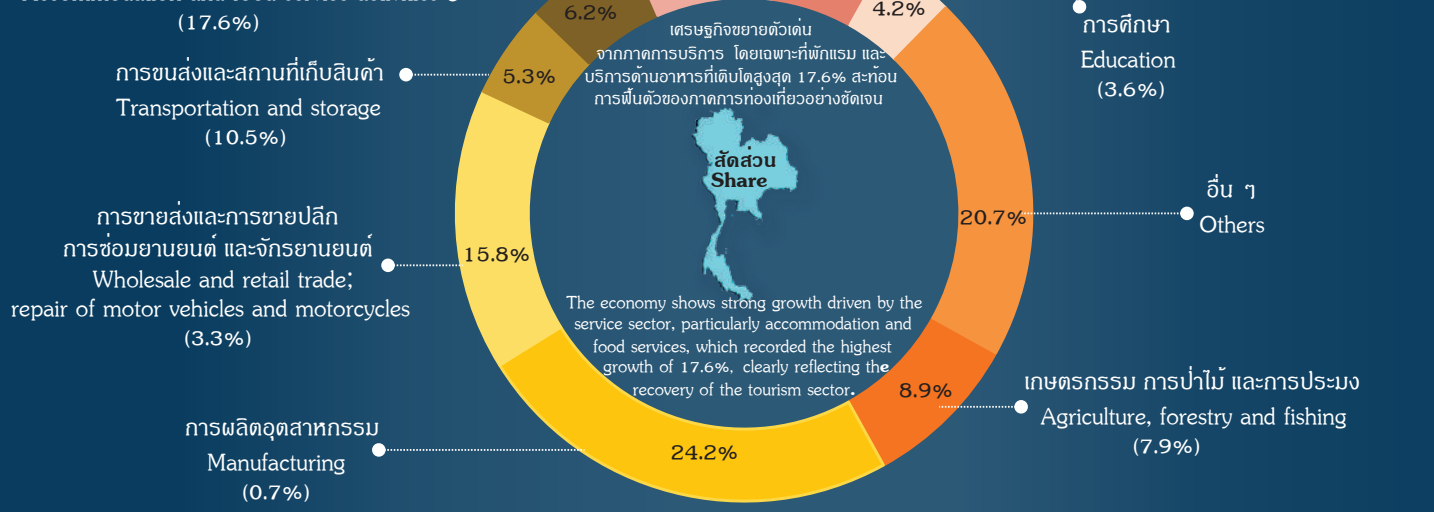

( ) อัตราการขยายตัวเทียบกับปีก่อนหน้า Year-on-Year (YoY) growth rate

แผนภูมิ 10.2 ผลิตภัณฑ์มวลรวมจังหวัด จำแนกตามราคาประจำปี พ.ศ. 2567
Figure 10.2 Gross Provincial Product by Current Market Prices: 2024

จังหวัดที่มี GPP มากที่สุดในแต่ละภาค
Provinces with the highest GPP in each region

ทั่วประเทศ Whole Kingdom
18,683,885 (ล้านบาท Million Baht)

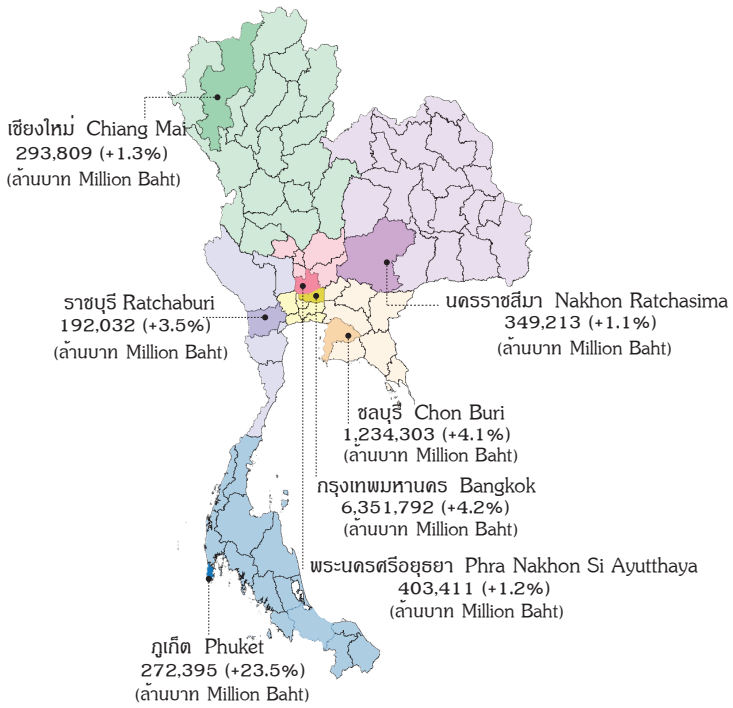

ผลิตภัณฑ์มวลรวมภาคต่อหัว
Gross Regional Product per capita

(บาทต่อคน Baht per person)

เฉลี่ยทั้งประเทศ Whole Kingdom average	**266,103**
กรุงเทพมหานครและปริมณฑล Bangkok and Vicinities	499,501
ภาคกลาง Central Region	278,203
ภาคตะวันออก Eastern Region	499,397
ภาคตะวันตก Western Region	177,290
ภาคเหนือ Northern Region	130,685
ภาคตะวันออกเฉียงเหนือ Northeastern Region	104,122
ภาคใต้ Southern Region	170,018

(บาทต่อคน Baht per person)

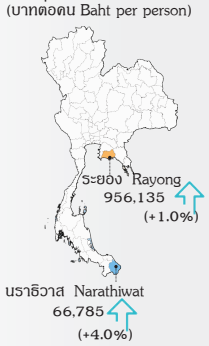

ในปี 2567 ผลิตภัณฑ์มวลรวมต่อหัวมีค่าเฉลี่ย 266,103 บาทต่อคน โดยจังหวัดที่มีผลิตภัณฑ์มวลรวมต่อหัวสูงสุดคือ จังหวัดระยอง มีมูลค่า 956,135 บาทต่อคน ขณะที่จังหวัดที่มีผลิตภัณฑ์มวลรวมต่อหัวต่ำสุดคือ จังหวัดนราธิวาส มีมูลค่า 66,785 บาทต่อคน ซึ่งสะท้อนให้เห็นถึงความแตกต่างของระดับการพัฒนาเศรษฐกิจระหว่างจังหวัด

In 2024, the gross provincial product (GPP) per capita averaged 266,103 baht per person. The province with the highest GPP per capita was Rayong, at 956,135 baht per person, while the lowest was Narathiwat, at 66,785 baht per person, reflecting disparities in economic development across provinces.

ที่มา: สำนักงานสภาพัฒนาการเศรษฐกิจและสังคมแห่งชาติ สำนักนายกรัฐมนตรี
Source: Office of the National Economic and Social Development Council, Office of the Prime Minister

บัญชีประชาชาติ

สถิติเกี่ยวกับรายได้ประชาชาติที่เสนอในบทนี้ ได้มาจากเอกสาร รายได้ประชาชาติของประเทศไทย ซึ่งจัดพิมพ์โดยสำนักงานสภาพัฒนาการเศรษฐกิจและสังคมแห่งชาติ สำนักนายกรัฐมนตรี

สถิติ "บัญชีประชาชาติ" เป็นเครื่องชี้ภาวะเศรษฐกิจของประเทศ ข้อมูลสถิติสะท้อนให้เห็นสภาวะของการเปลี่ยนแปลงทางเศรษฐกิจในด้านการผลิต การบริโภค การลงทุน การออม รายได้ และการใช้จ่าย เพื่อแสดงถึงสภาพที่แท้จริงในรอบระยะเวลาแต่ละปี ซึ่งใช้เป็นแนวทางประกอบการพิจารณากำหนดนโยบาย แผนงาน และการวิเคราะห์ทางเศรษฐกิจทั้งภาครัฐบาลและเอกชน ยิ่งกว่านั้น ยังเป็นเครื่องวัดผลการพัฒนาตามแผนพัฒนาเศรษฐกิจและสังคมของประเทศอีกด้วย

ประเทศไทยใช้ระบบบัญชีที่เป็นมาตรฐานสากล โดยวิธีการประมวลผลรายได้ประชาชาติที่มีมูลค่าเป็นตัวเงิน 3 ด้าน คือ ด้านการผลิต ด้านรายจ่าย และด้านรายได้ ซึ่งจะต้องมีค่าเท่ากัน หรือใกล้เคียงกัน การที่จะเลือกด้านใดด้านหนึ่งเป็นหลักนั้นขึ้นอยู่กับความถูกต้อง และสมบูรณ์ของข้อมูลในแต่ละด้าน สำหรับประเทศไทยใช้ด้านการผลิตเป็นด้านหลัก

National Accounts

The national income statistics presented in this chapter are derived from the publication entitled "National Income of Thailand", published by Office of the National Economic and Social Development Council, Office of the Prime Minister.

"National Accounts" statistics are the economic indicator of the nation. This type of data reflects the changes of the economy in relation to production, consumption, investment, savings, income, and expenditures as an indicator reflecting the economic situation of each year. It serves as an essential instrument for the analysis procedures to formulate the economic policy and planning for both public and private sectors. Furthermore, these statistics are important tools for evaluating the development of the national economy according to the targets of the National Economic and Social Development Plan.

The estimations of the national income of Thailand were made in accordance with the System of National Accounts. The results of the national income estimation on the production approach, expenditure approach, and income approach are the same value. The choice of one aspect depends on the accuracy and completeness of the information on each side. For Thailand, the production approach will be used mainly.

สำนักงานสภาพัฒนาการเศรษฐกิจและสังคมแห่งชาติ ได้มีการปรับปรุงการจัดทำรายได้ประชาชาติของประเทศไทยอย่างต่อเนื่อง โดยเฉพาะการปรับเปลี่ยนปีฐานสำหรับการประมวลผลรายได้ประชาชาติ ณ ราคาคงที่ เพื่อให้โครงสร้างราคาสินค้าและบริการของปีที่ใช้เป็นน้ำหนักในปีฐาน มีความทันสมัย สอดคล้องกับโครงสร้างเศรษฐกิจที่มีการเปลี่ยนแปลงตลอดเวลา โดยในปัจจุบันได้มีการวัดรายได้ประชาชาติหรือ GDP มูลค่าที่แท้จริง แบบปริมาณลูกโซ่ (Chain Volume Measures: CVM) เนื่องจากให้ผลอัตราการขยายตัวของเศรษฐกิจที่สะท้อนข้อเท็จจริงได้ดีกว่าการวัดแบบปีฐานคงที่ โดยเฉพาะในกรณีที่ปีฐานเก่ามากเกินไป พร้อมทั้งปรับปรุงเพิ่มเติมกิจกรรมทางเศรษฐกิจที่เกิดขึ้นใหม่ และปรับปรุงแนวคิดตามระบบบัญชีประชาชาติสากลล่าสุด เพื่อให้รายได้ประชาชาติของประเทศไทยอนุกรมใหม่ มีความสมบูรณ์ ทันสมัย สามารถนำไปใช้ประโยชน์ได้อย่างมีประสิทธิภาพต่อไป

The Office of the National Economic and Social Development Council (NESDC) has been continuously developing and improving Thailand's national accounts on various important matters, especially the revision of the base year in real terms estimation by updating the prices of goods and services used as weights in the base year which consistently reflects to the rapid change of economic structure. At present, the chain volume measures (CVMs), which are considered to be a better performance and consistent with GDP growth measurement in real terms, especially in the case of using an obsolete base year, as seen from theoretical concepts and empirical results in the case of Thailand. In addition, the NESDB has also improved our SNA quality in an assortment of important features, particularly in adding up new economic activities as well as revising to the latest international standards for the purpose of the up-to-date national accounts statistics and being utilized accurately and effectively.

รายได้ประชาชาติของประเทศไทย อนุกรมใหม่ ได้ดำเนินการปรับปรุงย้อนหลังถึงปี 2533 ครอบคลุมระยะเวลา 21 ปี ตั้งแต่ปี พ.ศ. 2533 - 2553 โดยมีการเปลี่ยนแปลงทั้งมูลค่า ณ ราคาประจำปี และมูลค่า ณ ราคาคงที่ เป็นผลมาจากการปรับปรุงเพิ่มเติมกิจกรรมทางเศรษฐกิจใหม่ การปรับปรุงตามแนวคิดล่าสุด โดยเฉพาะการปรับเปลี่ยนวิธีการวัดมูลค่าที่แท้จริง (Real terms)

New series of national accounts of Thailand has been revised back to 1990, covering 1990 - 2010 (21 years revision). The changes have been found in both nominal and real terms as a results of incorporating new economic activities in line with the latest international standard revision.

ตาราง 10.1 รายได้ประชาชาติสุทธิ ผลิตภัณฑ์มวลรวมประชาชาติ และรายจ่ายเพื่อการอุปโภคบริโภค พ.ศ. 2565 - 2567

Table 10.1 Net National Income, Gross National Product and Consumption Expenditure: 2022 - 2024

(จำนวนเป็นล้านบาท ยกเว้นต่อประชากรหนึ่งคนเป็นบาท Million Baht, except per capita in Baht)

รายการ	2565[r] (2022)	2566 (2023)	2567[p] (2024)	Item
รายได้ประชาชาติสุทธิ				**Net National Income**
ราคาประจำปี	13,714,951	14,380,905	14,885,487	Current market prices
ต่อประชากรหนึ่งคน	196,347	205,321	212,005	Per capita
รายได้ประชาชาติ				**Gross National Income**
ราคาประจำปี	16,844,712	17,549,769	18,087,554	Current market prices
ต่อประชากรหนึ่งคน	241,154	250,564	257,610	Per capita
รายจ่ายเพื่อการอุปโภคบริโภคของครัวเรือน				**Consumption Expenditure of Households**
ราคาประจำปี	9,587,351	10,745,088	11,515,532	Current market prices
ต่อประชากรหนึ่งคน	137,255	153,412	164,008	Per capita
				Chain volume measures
แบบปริมาณลูกโซ่ (ปีอ้างอิง พ.ศ. 2545)	6,126,479	6,721,316	7,169,032	(Reference year = 2002)
ต่อประชากรหนึ่งคน	87,708	95,963	102,104	Per capita
รายจ่ายเพื่อการอุปโภคของรัฐบาล				**General Government Consumption Expenditure**
ราคาประจำปี	3,078,956	2,984,388	3,102,910	Current market prices
ต่อประชากรหนึ่งคน	44,079	42,609	44,193	Per capita
				Chain volume measures
แบบปริมาณลูกโซ่ (ปีอ้างอิง พ.ศ. 2545)	1,678,470	1,600,575	1,642,456	(Reference year = 2002)
ต่อประชากรหนึ่งคน	24,029	22,852	23,392	Per capita
ประชากร (1,000 คน)	**69,851**	**70,041**	**70,213**	**Population** (1,000 persons)

ที่มา: สำนักงานสภาพัฒนาการเศรษฐกิจและสังคมแห่งชาติ สำนักนายกรัฐมนตรี

Source: Office of the National Economic and Social Development Council, Office of the Prime Minister

ตาราง 10.2 ผลิตภัณฑ์มวลรวมในประเทศ จำแนกตามราคาประจำปี และสาขาการผลิต พ.ศ. 2565 - 2567

Table 10.2 Gross Domestic Product by Current Market Prices and Economic Activities: 2022 - 2024

(ล้านบาท Million Baht)

สาขาการผลิต	2565[r] (2022)	2566 (2023)	2567[p] (2024)	Economic activities
ภาคเกษตร	**1,514,789**	**1,539,344**	**1,661,421**	**Agriculture**
เกษตรกรรม การป่าไม้ และการประมง	1,514,789	1,539,344	1,661,421	Agriculture, forestry and fishing
ภาคนอกเกษตร	**15,864,838**	**16,453,853**	**17,022,464**	**Non-agriculture**
หมวดอุตสาหกรรม	**5,666,433**	**5,482,779**	**5,500,134**	**Industrial**
การทำเหมืองแร่และเหมืองหิน	388,252	352,569	379,802	Mining and quarrying
การผลิตอุตสาหกรรม	4,697,771	4,495,573	4,528,829	Manufacturing
ไฟฟ้า ก๊าซ ไอน้ำ และระบบปรับอากาศ	504,315	556,654	510,065	Electricity, gas, steam and air conditioning supply
การประปาและการจัดการของเสีย	76,095	77,983	81,438	Water supply; sewerage, waste management and remediation activities
หมวดบริการ	**10,198,405**	**10,971,074**	**11,522,330**	**Services**
การก่อสร้าง	438,505	439,562	448,212	Construction
การขายส่งและการขายปลีก การซ่อมยานยนต์และจักรยานยนต์	2,681,301	2,848,193	2,943,228	Wholesale and retail trade; repair of motor vehicles and motorcycles
การขนส่งและสถานที่เก็บสินค้า	819,645	900,157	994,432	Transportation and storage
ที่พักแรมและบริการด้านอาหาร	741,576	977,783	1,149,854	Accommodation and food service activities
ข้อมูลข่าวสารและการสื่อสาร	489,319	506,171	536,765	Information and communication
การเงินและการประกันภัย	1,455,885	1,593,438	1,612,923	Financial and insurance activities
กิจกรรมอสังหาริมทรัพย์	449,736	458,462	464,880	Real estate activities
กิจกรรมวิชาชีพ วิทยาศาสตร์และกิจกรรมทางวิชาการ	293,051	306,943	317,837	Professional, scientific and technical activities
กิจกรรมการบริหารและบริการสนับสนุนอื่น ๆ	220,546	239,603	247,216	Administrative and support service activities
การบริหารราชการ การป้องกันประเทศ ฯ	1,076,128	1,105,958	1,138,438	Public administration and defence; compulsory social security
การศึกษา	737,378	756,810	784,020	Education
กิจกรรมด้านสุขภาพและงานสังคมสงเคราะห์	445,636	472,546	507,088	Human health and social work activities
ศิลปะ ความบันเทิง และนันทนาการ	112,659	118,322	125,022	Arts, entertainment and recreation
กิจกรรมการบริการด้านอื่น ๆ	206,743	214,931	216,583	Other service activities
ลูกจ้างในครัวเรือนส่วนบุคคล	30,297	32,195	35,832	Activities of households as employers
ผลิตภัณฑ์มวลรวมในประเทศ	**17,379,627**	**17,993,197**	**18,683,885**	**Gross Domestic Product** (GDP)
บวก: ผลตอบแทนปัจจัยการผลิตสุทธิจากต่างประเทศ	-534,915	-443,428	-596,331	Plus: Net primary income from the rest of the world
รายได้ประชาชาติ	**16,844,712**	**17,549,769**	**18,087,554**	**Gross National Income** (GNI)
หัก: ค่าเสื่อมราคาสินทรัพย์ถาวร	3,129,761	3,168,864	3,202,067	less: Consumption of fixed capital
รายได้ประชาชาติสุทธิ	**13,714,951**	**14,380,905**	**14,885,487**	**Net National Income** (NNI)
ผลิตภัณฑ์มวลรวมในประเทศต่อคน (บาท)	**248,812**	**256,895**	**266,103**	**Per Capita GDP** (Baht)
รายได้ประชาชาติต่อคน (บาท)	**241,154**	**250,564**	**257,610**	**Per Capita GNI** (Baht)
ประชากร (1,000 คน)	**69,851**	**70,041**	**70,213**	**Population** (1,000 persons)

ที่มา: สำนักงานสภาพัฒนาการเศรษฐกิจและสังคมแห่งชาติ สำนักนายกรัฐมนตรี

Source: Office of the National Economic and Social Development Council, Office of the Prime Minister

ตาราง 10.3 ผลิตภัณฑ์มวลรวมในประเทศ จำแนกตามแบบปริมาณลูกโซ่ (ปีอ้างอิง พ.ศ. 2545) และสาขาการผลิต พ.ศ. 2565 - 2567

Table 10.3 Gross Domestic Product by Chain Volume Measures (Reference Year = 2002) and Economic Activities: 2022 - 2024

(ล้านบาท Million Baht)

สาขาการผลิต	2565[r] (2022)	2566 (2023)	2567[p] (2024)	Economic activities
ภาคเกษตร	**679,269**	**695,490**	**708,974**	**Agriculture**
เกษตรกรรม การป่าไม้ และการประมง	679,269	695,490	708,974	Agriculture, forestry and fishing
ภาคนอกเกษตร	**10,089,220**	**10,314,769**	**10,628,654**	**Non-agriculture**
หมวดอุตสาหกรรม	**3,416,104**	**3,357,824**	**3,388,940**	**Industrial**
การทำเหมืองแร่และเหมืองหิน	175,905	174,083	191,165	Mining and quarrying
การผลิตอุตสาหกรรม	2,895,878	2,823,786	2,815,355	Manufacturing
ไฟฟ้า ก๊าซ ไอน้ำ และระบบปรับอากาศ	297,215	309,970	324,968	Electricity, gas, steam and air conditioning supply
การประปาและการจัดการของเสีย	61,066	63,201	65,386	Water supply; sewerage, waste management and remediation activities
หมวดบริการ	**6,703,438**	**7,000,104**	**7,287,161**	**Services**
การก่อสร้าง	295,439	293,449	298,398	Construction
การขายส่งและการขายปลีก การซ่อมยานยนต์และจักรยานยนต์	1,709,089	1,778,242	1,834,526	Wholesale and retail trade; repair of motor vehicles and motorcycles
การขนส่งและสถานที่เก็บสินค้า	602,761	656,727	723,198	Transportation and storage
ที่พักแรมและบริการด้านอาหาร	502,858	610,558	683,712	Accommodation and food service activities
ข้อมูลข่าวสารและการสื่อสาร	679,751	704,722	750,162	Information and communication
การเงินและการประกันภัย	853,872	866,483	883,836	Financial and insurance activities
กิจกรรมอสังหาริมทรัพย์	455,004	461,888	467,299	Real estate activities
กิจกรรมวิชาชีพ วิทยาศาสตร์และกิจกรรมทางวิชาการ	202,103	208,624	213,292	Professional, scientific and technical activities
กิจกรรมการบริหารและบริการสนับสนุนอื่น ๆ	142,261	152,243	155,282	Administrative and support service activities
การบริหารราชการ การป้องกันประเทศ ฯ	532,326	537,647	543,508	Public administration and defence; compulsory social security
การศึกษา	342,505	345,347	351,956	Education
กิจกรรมด้านสุขภาพและงานสังคมสงเคราะห์	273,609	284,234	300,462	Human health and social work activities
ศิลปะ ความบันเทิง และนันทนาการ	108,049	110,436	115,559	Arts, entertainment and recreation
กิจกรรมการบริการด้านอื่น ๆ	142,934	146,654	147,351	Other service activities
ลูกจ้างในครัวเรือนส่วนบุคคล	16,887	17,066	18,376	Activities of households as employers
ผลิตภัณฑ์มวลรวมในประเทศ (sum up)	**10,968,781**	**11,240,850**	**11,592,765**	**Gross Domestic Product** (GDP sum up)
ความคลาดเคลื่อน	280,266	311,968	341,634	Residual (GDP (sum up) - GDP CVM)
เปอร์เซ็นต์ความคลาดเคลื่อน	2.6	2.9	3.0	% Residual (GDP sum up) to GDP CVM
ผลิตภัณฑ์มวลรวมในประเทศ (CVM)	**10,688,515**	**10,928,882**	**11,251,131**	**Gross Domestic Product** (GDP CVM)
รายได้ประชาชาติ (CVM)	**10,344,038**	**10,625,726**	**10,841,271**	**Gross National Income** (GNI CVM)

หมายเหตุ: ปริมาณลูกโซ่ไม่มีคุณสมบัติของการบวก คือ ผลรวมของมูลค่าส่วนย่อยไม่เท่ากับมูลค่าส่วนรวมที่เกิดจากการทำปริมาณลูกโซ่

Note: Chain volume series are not additive. The sum of the components will thus not be equal to the shown totals.

ที่มา: สำนักงานสภาพัฒนาการเศรษฐกิจและสังคมแห่งชาติ สำนักนายกรัฐมนตรี

Source: Office of the National Economic and Social Development Council, Office of the Prime Minister

ตาราง 10.4 ผลิตภัณฑ์มวลรวมในประเทศ จำแนกตามราคาพื้นฐาน และสาขาการผลิต พ.ศ. 2565 - 2567

Table 10.4 Gross Domestic Product by Basic Prices and Economic Activities: 2022 - 2024

(ล้านบาท Million Baht)

สาขาการผลิต	2565[r] (2022)	2566 (2023)	2567[p] (2024)	Economic activities
ภาคเกษตร	**1,514,753**	**1,539,308**	**1,661,388**	**Agriculture**
เกษตรกรรม การป่าไม้ และการประมง	1,514,753	1,539,308	1,661,388	Agriculture, forestry and fishing
ภาคนอกเกษตร	**14,484,218**	**14,855,708**	**15,385,862**	**Non-agriculture**
หมวดอุตสาหกรรม	**5,092,020**	**4,722,218**	**4,718,561**	**Industrial**
การทำเหมืองแร่และเหมืองหิน	325,338	296,447	325,244	Mining and quarrying
การผลิตอุตสาหกรรม	4,216,492	3,850,050	3,855,139	Manufacturing
ไฟฟ้า ก๊าซ ไอน้ำ และระบบปรับอากาศ	476,379	500,279	459,569	Electricity, gas, steam and air conditioning supply
การประปาและการจัดการของเสีย	73,811	75,442	78,609	Water supply; sewerage, waste management and remediation activities
หมวดบริการ	**9,392,198**	**10,133,490**	**10,667,301**	**Services**
การก่อสร้าง	393,019	390,742	396,796	Construction
การขายส่งและการขายปลีก การซ่อมยานยนต์และจักรยานยนต์	2,256,561	2,413,647	2,540,975	Wholesale and retail trade; repair of motor vehicles and motorcycles
การขนส่งและสถานที่เก็บสินค้า	797,508	877,904	965,118	Transportation and storage
ที่พักแรมและบริการด้านอาหาร	723,492	949,427	1,115,549	Accommodation and food service activities
ข้อมูลข่าวสารและการสื่อสาร	466,508	471,169	497,152	Information and communication
การเงินและการประกันภัย	1,395,232	1,505,464	1,506,791	Financial and insurance activities
กิจกรรมอสังหาริมทรัพย์	407,855	411,354	416,596	Real estate activities
กิจกรรมวิชาชีพ วิทยาศาสตร์และกิจกรรมทางวิชาการ	251,609	276,162	283,870	Professional, scientific and technical activities
กิจกรรมการบริหารและบริการสนับสนุนอื่น ๆ	159,269	191,138	194,507	Administrative and support service activities
การบริหารราชการ การป้องกันประเทศ ฯ	1,076,128	1,105,958	1,138,438	Public administration and defence; compulsory social security
การศึกษา	737,072	756,154	783,294	Education
กิจกรรมด้านสุขภาพและงานสังคมสงเคราะห์	444,859	471,276	505,670	Human health and social work activities
ศิลปะ ความบันเทิง และนันทนาการ	69,773	74,548	78,962	Arts, entertainment and recreation
กิจกรรมการบริการด้านอื่น ๆ	183,016	206,352	207,751	Other service activities
ลูกจ้างในครัวเรือนส่วนบุคคล	30,297	32,195	35,832	Activities of households as employers
ผลิตภัณฑ์มวลรวมในประเทศ ตามราคาพื้นฐาน	**15,998,971**	**16,395,016**	**17,047,250**	**Gross Domestic Product at Basic Price**

ที่มา: สำนักงานสภาพัฒนาการเศรษฐกิจและสังคมแห่งชาติ สำนักนายกรัฐมนตรี

Source: Office of the National Economic and Social Development Council, Office of the Prime Minister

ตาราง 10.5 รายได้ประชาชาติ จำแนกตามราคาประจำปี และประเภทรายได้ พ.ศ. 2565 - 2567

Table 10.5 National Income by Current Market Prices and Type of Income: 2022 - 2024

(ล้านบาท Million Baht)

ประเภทรายได้	2565[r] (2022)	2566 (2023)	2567[p] (2024)	Type of income
ค่าตอบแทนแรงงาน	**5,423,736**	**5,623,025**	**5,857,907**	**Compensation of employees**
รายได้จากทรัพย์สินและการประกอบการ	**6,850,176**	**7,091,832**	**7,323,636**	**Income from property and entrepreneurship**
รายได้จากทรัพย์สิน (สุทธิ)	838,057	854,921	918,459	Income from property (Net)
ครัวเรือน และสถาบันไม่แสวงกำไรฯ	849,221	905,660	980,228	Households and non-profit institutions
รัฐบาล	-11,164	-50,739	-61,769	Government
รายได้จากการประกอบการ	6,012,119	6,236,911	6,405,177	Income from entrepreneurship
ครัวเรือน และสถาบันไม่แสวงกำไรฯ	3,355,387	3,980,220	4,083,774	Households and non-profit institutions
นิติบุคคล	2,656,732	2,256,691	2,321,403	Corporations
				Taxes on production and imports
ภาษีการผลิตและการนำเข้า (สุทธิ)	**1,441,039**	**1,666,048**	**1,703,944**	**less subsidies** (Net)
ค่าเสื่อมราคาทรัพย์สินถาวร	**3,129,761**	**3,168,864**	**3,202,067**	**Consumption of fixed capital**
รายได้ประชาชาติ	**16,844,712**	**17,549,769**	**18,087,554**	**National income**
รายได้ประชาชาติต่อคน (บาท)	**241,154**	**250,564**	**257,610**	**National income per capita** (Baht)

ที่มา: สำนักงานสภาพัฒนาการเศรษฐกิจและสังคมแห่งชาติ สำนักนายกรัฐมนตรี

Source: Office of the National Economic and Social Development Council, Office of the Prime Minister

ตาราง 10.6 รายจ่ายเพื่อการอุปโภคบริโภค จำแนกตามราคาประจำปี และประเภทรายจ่าย พ.ศ. 2565 - 2567

Table 10.6 Consumption Expenditure by Current Market Prices and Type of Expenditure: 2022 - 2024

(ล้านบาท Million Baht)

ประเภทรายจ่าย	2565[r] (2022)	2566 (2023)	2567[p] (2024)	Type of expenditure
รวมรายจ่ายเพื่อการอุปโภคบริโภค.....	**12,565,585**	**13,284,826**	**13,908,591**	**Total consumption expenditure**
การอุปโภคบริโภคขั้นสุดท้ายของเอกชน.....	**9,486,629**	**10,300,438**	**10,805,681**	**Private final consumption expenditure**
อาหารและเครื่องดื่มที่ไม่มีแอลกอฮอล์.....	2,629,023	2,780,172	2,896,151	Food and non-alcoholic beverages
เครื่องดื่มที่มีแอลกอฮอล์ ยาสูบ และยาเสพติด.....	286,087	296,902	309,159	Alcoholic beverages, tobacco and narcotic
เครื่องแต่งกายและรองเท้า.....	300,817	310,988	327,207	Clothing and footwear
ที่อยู่อาศัย น้ำ ไฟฟ้า แก๊ส และเชื้อเพลิงอื่น ๆ.....	949,004	1,007,905	1,026,868	Housing, water, electricity, gas and other fuels
เครื่องเรือน อุปกรณ์ในครัวเรือน และการบำรุงรักษา.....	364,607	362,818	372,253	Furnishings, households equipment and routine household maintenance
การรักษาพยาบาล.....	475,672	494,936	504,516	Health
ขนส่ง.....	1,279,752	1,335,077	1,313,654	Transport
สารสนเทศและการสื่อสาร.....	254,759	263,430	272,690	Information and Communication
สันทนาการ กีฬาและวัฒนธรรม.....	361,927	387,687	405,706	Recreation, sport and culture
บริการการศึกษา.....	125,224	128,734	132,702	Education services
ภัตตาคารและที่พักแรม.....	1,329,635	2,052,864	2,596,555	Restaurants and accommodation services
การประกันภัยและบริการทางการเงิน.....	598,852	661,910	680,851	Insurance and financial services
การดูแลส่วนบุคคล การคุ้มครองทางสังคม และเบ็ดเตล็ด.....	631,992	661,665	677,220	Personal care, social protection and miscellaneous goods and services
รายจ่ายเพื่อการอุปโภคบริโภค ของครัวเรือน.....	**9,587,351**	**10,745,088**	**11,515,532**	**Consumption expenditure of households**
บวก: การใช้จ่ายเพื่อการอุปโภคบริโภคของสถาบันไม่แสวงหากำไรให้บริการครัวเรือน.....	150,675	153,378	156,383	Plus: Individual consumption expenditure of non-profit institution serving households (NPISHs)
การใช้จ่ายเพื่อการอุปโภคบริโภค ของเอกชน ตลาดในประเทศ.....	**9,738,026**	**10,898,466**	**11,671,915**	**Private final consumption expenditure in the domestic market**
บวก: คนไทยใช้จ่ายในต่างประเทศ.....	211,061	369,954	492,589	Plus: Expenditure of residents abroad
หัก: คนต่างประเทศใช้จ่ายในประเทศไทย...	462,458	967,982	1,358,823	Less: Expenditure of non-residents in the country

ตาราง 10.6 รายจ่ายเพื่อการอุปโภคบริโภค จำแนกตามราคาประจำปี และประเภทรายจ่าย พ.ศ. 2565 - 2567 (ต่อ)

Table 10.6 Consumption Expenditure by Current Market Prices and Type of Expenditure: 2022 - 2024 (Cont.)

(ล้านบาท Million Baht)

ประเภทรายจ่าย	2565[r] (2022)	2566 (2023)	2567[p] (2024)	Type of expenditure
รายจ่ายเพื่อการอุปโภคขั้นสุดท้ายของรัฐบาล	**3,078,956**	**2,984,388**	**3,102,910**	**General government final consumption expenditure**
การบริการสาธารณะทั่วไป	400,019	404,761	414,659	General public services
การป้องกันประเทศ	281,795	267,702	278,766	Defence
ความสงบเรียบร้อยภายในประเทศ	254,668	259,161	276,580	Public order and safety
กิจการทางเศรษฐกิจ	359,567	374,890	377,605	Economic affairs
การป้องกันทางสิ่งแวดล้อม	40,015	38,752	39,222	Environmental protection
การเคหะและการบริการชุมชน	82,898	85,443	87,467	Housing and community amenities
การสาธารณสุข	760,965	617,267	664,311	Health
สันทนาการ วัฒนธรรม และศาสนา	41,748	43,495	44,266	Recreation, culture and religion
การศึกษา	830,726	864,553	892,032	Education
การคุ้มครองทางสังคม	26,555	28,364	28,002	Social protection

ที่มา: สำนักงานสภาพัฒนาการเศรษฐกิจและสังคมแห่งชาติ สำนักนายกรัฐมนตรี

Source: Office of the National Economic and Social Development Council, Office of the Prime Minister

ตาราง 10.7 รายจ่ายเพื่อการอุปโภคบริโภค จำแนกตามแบบปริมาณลูกโซ่ (ปีอ้างอิง พ.ศ. 2545) และประเภทรายจ่าย พ.ศ. 2565 - 2567

Table 10.7 Consumption Expenditure by Chain Volume Measures (Reference Year = 2002) and Type of Expenditure: 2022 - 2024

(ล้านบาท Million Baht)

ประเภทรายจ่าย	2565[r] (2022)	2566 (2023)	2567[p] (2024)	Type of expenditure
การอุปโภคบริโภคขั้นสุดท้ายของเอกชน....	**6,006,755**	**6,409,277**	**6,693,416**	**Private final consumption expenditure**
อาหารและเครื่องดื่มที่ไม่มีแอลกอฮอล์.....	1,149,895	1,190,781	1,231,506	Food and non-alcoholic beverages
เครื่องดื่มที่มีแอลกอฮอล์ ยาสูบ และยาเสพติด.....	191,858	197,279	201,974	Alcoholic beverages, tobacco and narcotic
เครื่องแต่งกายและรองเท้า.....	235,837	243,333	257,321	Clothing and footwear
ที่อยู่อาศัย น้ำ ไฟฟ้า แก๊ส และเชื้อเพลิงอื่น ๆ.....	781,927	809,719	835,748	Housing, water, electricity, gas and other fuels
เครื่องเรือน อุปกรณ์ในครัวเรือน และการบำรุงรักษา.....	336,127	334,131	342,992	Furnishings, households equipment and routine household maintenance
การรักษาพยาบาล.....	410,553	427,148	434,070	Health
ขนส่ง.....	758,089	791,432	778,949	Transport
สารสนเทศและการสื่อสาร.....	345,180	359,297	372,422	Information and Communication
สันทนาการ กีฬาและวัฒนธรรม.....	315,349	336,316	350,963	Recreation, sport and culture
บริการการศึกษา.....	110,179	111,582	113,931	Education services
ภัตตาคารและที่พักแรม.....	848,729	1,254,681	1,577,780	Restaurants and accommodation services
การประกันภัยและบริการทางการเงิน.....	362,037	379,014	390,673	Insurance and financial services
การดูแลส่วนบุคคล การคุ้มครองทางสังคม และเบ็ดเตล็ด.....	386,868	394,539	387,688	Personal care, social protection and miscellaneous goods and services
รายจ่ายเพื่อการอุปโภคบริโภค ของครัวเรือน.....	**6,126,479**	**6,721,316**	**7,169,032**	**Consumption expenditure of households**
บวก: การใช้จ่ายเพื่อการอุปโภคบริโภคของสถาบันไม่แสวงหากำไรให้บริการครัวเรือน.....	97,194	97,616	99,133	Plus: Individual consumption expenditure of non-profit institution serving households (NPISHs)
การใช้จ่ายเพื่อการอุปโภคบริโภค ของเอกชน ตลาดในประเทศ.....	**6,223,692**	**6,819,037**	**7,268,361**	**Private final consumption expenditure in the domestic market**
บวก: คนไทยใช้จ่ายในต่างประเทศ.....	144,452	250,853	332,380	Plus: Expenditure of residents abroad
หัก: คนต่างประเทศใช้จ่ายในประเทศไทย...	363,262	717,736	1,000,770	Less: Expenditure of non-residents in the country

ตาราง 10.7 รายจ่ายเพื่อการอุปโภคบริโภค จำแนกตามแบบปริมาณลูกโซ่ (ปีอ้างอิง พ.ศ. 2545) และประเภทรายจ่าย พ.ศ. 2565 - 2567 (ต่อ)

Table 10.7 Consumption Expenditure by Chain Volume Measures (Reference Year = 2002) and Type of Expenditure: 2022 - 2024 (Cont.)

(ล้านบาท Million Baht)

ประเภทรายจ่าย	2565[r] (2022)	2566 (2023)	2567[p] (2024)	Type of expenditure
รายจ่ายเพื่อการอุปโภคขั้นสุดท้ายของรัฐบาล	**1,678,470**	**1,600,575**	**1,642,456**	**General government final consumption expenditure**
การบริการสาธารณะทั่วไป	229,788	228,659	230,769	General public services
การป้องกันประเทศ	150,499	140,270	143,658	Defence
ความสงบเรียบร้อยภายในประเทศ	139,371	139,178	145,994	Public order and safety
กิจการทางเศรษฐกิจ	205,780	211,934	211,586	Economic affairs
การป้องกันทางสิ่งแวดล้อม	22,787	21,774	21,796	Environmental protection
การเคหะและการบริการชุมชน	48,372	49,336	50,074	Housing and community amenities
การสาธารณสุข	454,931	362,953	386,629	Health
สันทนาการ วัฒนธรรม และศาสนา	27,839	28,756	29,082	Recreation, culture and religion
การศึกษา	401,634	410,841	417,712	Education
การคุ้มครองทางสังคม	16,982	17,873	17,416	Social protection

หมายเหตุ: ปริมาณลูกโซ่ไม่มีคุณสมบัติของการบวก คือ ผลรวมของมูลค่าส่วนย่อยไม่เท่ากับมูลค่าส่วนรวมที่เกิดจากการทำปริมาณลูกโซ่

Note: Chain volume series are not additive. The sum of the components will thus not be equal to the shown totals.

ที่มา: สำนักงานสภาพัฒนาการเศรษฐกิจและสังคมแห่งชาติ สำนักนายกรัฐมนตรี

Source: Office of the National Economic and Social Development Council, Office of the Prime Minister

ตาราง 10.8 รายจ่ายเพื่อการอุปโภคบริโภคขั้นสุดท้ายของเอกชน จำแนกตามราคาประจำปี และประเภทรายจ่าย พ.ศ. 2565 - 2567

Table 10.8 Private Final Consumption Expenditure by Current Market Prices and Type of Expenditure: 2022 - 2024

(ล้านบาท Million Baht)

ประเภทของรายจ่าย	2565[r] (2022)	2566 (2023)	2567[p] (2024)	Type of expenditure
การอุปโภคบริโภคขั้นสุดท้ายของเอกชน.....	**9,486,629**	**10,300,438**	**10,805,681**	**Private final consumption expenditure**
อาหารและเครื่องดื่มที่ไม่มีแอลกอฮอล์.....	2,629,023	2,780,172	2,896,151	Food and non-alcoholic beverages
อาหาร.....	2,389,380	2,519,109	2,617,363	Food
ธัญพืชและผลิตภัณฑ์จากธัญพืช.....	470,553	505,974	534,111	Cereals and cereal products
เนื้อสัตว์.....	307,446	299,231	294,702	Meat
ปลาและอาหารทะเลอื่น ๆ.....	245,405	258,853	273,232	Fish and other seafood
นม ผลิตภัณฑ์นมอื่น ๆ และไข่.....	201,940	223,474	238,763	Milk, other dairy products and eggs
น้ำมัน และไขมัน.....	112,498	102,108	95,758	Oils and fats
ผลไม้และถั่ว.....	217,637	234,833	246,761	Fruits and nuts
ผัก.....	564,605	607,809	631,674	Vegetables
น้ำตาล ลูกกวาด และของหวาน.....	108,009	115,152	120,596	Sugar, confectionery and desserts
อาหารสำเร็จรูปและอื่น ๆ.....	161,287	171,675	181,766	Ready-made food and other food products
เครื่องดื่มที่ไม่มีแอลกอฮอล์.....	239,643	261,063	278,788	Non-alcoholic beverages
เครื่องดื่มที่มีแอลกอฮอล์ ยาสูบ และยาเสพติด..	286,087	296,902	309,159	Alcoholic beverages, tobacco and narcotic
เครื่องดื่มที่มีแอลกอฮอล์.....	175,179	185,447	196,669	Alcoholic beverages
ยาสูบ และยาเสพติด.....	110,908	111,455	112,490	Tobacco and narcotic
เครื่องแต่งกายและรองเท้า.....	300,817	310,988	327,207	Clothing and footwear
เสื้อผ้า.....	273,305	283,148	298,187	Clothing
รองเท้า.....	27,512	27,840	29,020	Footwear
ที่อยู่อาศัย น้ำ ไฟฟ้า แก๊ส และเชื้อเพลิงอื่น ๆ.....	949,004	1,007,905	1,026,868	Housing, water, electricity, gas and other fuels
ค่าเช่า และประปา.....	632,713	648,620	658,824	Housing and water
ไฟฟ้า แก๊ส และเชื้อเพลิงอื่น ๆ.....	316,291	359,285	368,044	Electricity, gas and other fuels
เครื่องเรือน อุปกรณ์ในครัวเรือน และการบำรุงรักษา.....	364,607	362,818	372,253	Furnishings, households equipment and routine household maintenance
เฟอร์นิเจอร์ เครื่องตกแต่ง และปูลาด.....	28,976	28,691	29,676	Furniture, furnishings, and loose carpets
เครื่องใช้ในครัวเรือน และการบำรุงรักษาครัวเรือน.....	335,631	334,127	342,577	Households equipment and routine maintenance of the house
การรักษาพยาบาล.....	475,672	494,936	504,516	Health

ตาราง 10.8 รายจ่ายเพื่อการอุปโภคบริโภคขั้นสุดท้ายของเอกชน จำแนกตามราคาประจำปี และประเภทรายจ่าย พ.ศ. 2565 - 2567 (ต่อ)

Table 10.8 Private Final Consumption Expenditure by Current Market Prices and Type of Expenditure: 2022 - 2024 (Cont.)

(ล้านบาท Million Baht)

ประเภทรายจ่าย	2565[r] (2022)	2566 (2023)	2567[p] (2024)	Type of expenditure
ขนส่ง	1,279,752	1,335,077	1,313,654	Transport
ค่าซื้อยานพาหนะ	370,873	391,497	318,128	Purchase of vehicles
ค่าใช้จ่ายเกี่ยวกับยานพาหนะ	611,380	597,764	604,375	Operation of personal transport equipment
ค่าบริการขนส่งผู้โดยสาร	288,529	336,151	381,009	Passenger transport services
ค่าบริการขนส่งสินค้า	8,970	9,665	10,142	Transport services of goods
สารสนเทศและการสื่อสาร	254,759	263,430	272,690	Information and Communication
สันทนาการ กีฬาและวัฒนธรรม	361,927	387,687	405,706	Recreation, sport and culture
ค่าสินค้าคงทนเพื่อการสันทนาการ	9,548	8,338	8,734	Recreational durables
บันเทิง และนันทนาการอื่น ๆ	303,735	329,181	346,320	Other recreation and entertainment
หนังสือพิมพ์ หนังสือ และเครื่องเขียน	48,644	50,168	50,652	Newspaper, books and stationery
บริการการศึกษา	125,224	128,734	132,702	Education services
ภัตตาคารและที่พักแรม	1,329,635	2,052,864	2,596,555	Restaurants and accommodation services
การประกันภัยและบริการทางการเงิน	598,852	661,910	680,851	Insurance and financial services
การดูแลส่วนบุคคล การคุ้มครองทางสังคม และเบ็ดเตล็ด	631,992	661,665	677,220	Personal care, social protection and miscellaneous goods and services
อนามัยส่วนบุคคล	232,098	249,417	238,598	Personal care
เครื่องใช้ส่วนบุคคลอื่น ๆ	274,824	285,047	308,346	Other personal effects
ค่าบริการอื่น ๆ	125,070	127,201	130,276	Other services
รายจ่ายเพื่อการอุปโภคบริโภคของครัวเรือน	**9,587,351**	**10,745,088**	**11,515,532**	**Consumption expenditure of households**
บวก: การใช้จ่ายเพื่อการอุปโภคบริโภคของสถาบันไม่แสวงหากำไรให้บริการครัวเรือน	150,675	153,378	156,383	Plus: Individual consumption expenditure of non-profit institution serving households (NPISHs)
การใช้จ่ายเพื่อการอุปโภคบริโภคของเอกชน ตลาดในประเทศ	**9,738,026**	**10,898,466**	**11,671,915**	**Private final consumption expenditure in the domestic market**
บวก: คนไทยใช้จ่ายในต่างประเทศ	211,061	369,954	492,589	Plus: Expenditure of residents abroad
หัก: คนต่างประเทศใช้จ่ายในประเทศไทย	462,458	967,982	1,358,823	Less: Expenditure of non-residents in the country

ที่มา: สำนักงานสภาพัฒนาการเศรษฐกิจและสังคมแห่งชาติ สำนักนายกรัฐมนตรี

Source: Office of the National Economic and Social Development Council, Office of the Prime Minister

ตาราง 10.9 รายจ่ายเพื่อการอุปโภคบริโภคขั้นสุดท้ายของเอกชน จำแนกตามแบบปริมาณลูกโซ่ (ปีอ้างอิง พ.ศ. 2545) และประเภทรายจ่าย พ.ศ. 2565 - 2567

Table 10.9 Private Final Consumption Expenditure by Chain Volume Measures (Reference Year = 2002) and Type of Expenditure: 2022 - 2024

(ล้านบาท Million Baht)

ประเภทของรายจ่าย	2565[r] (2022)	2566 (2023)	2567[p] (2024)	Type of expenditure
การอุปโภคบริโภคขั้นสุดท้ายของเอกชน.....	**6,006,755**	**6,409,277**	**6,693,416**	**Private final consumption expenditure**
อาหารและเครื่องดื่มที่ไม่มีแอลกอฮอล์.....	1,149,895	1,190,781	1,231,506	Food and non-alcoholic beverages
อาหาร.....	961,893	993,143	1,025,540	Food
ธัญพืชและผลิตภัณฑ์จากธัญพืช.....	217,181	227,534	235,115	Cereals and cereal products
เนื้อสัตว์.....	131,802	137,889	143,175	Meat
ปลาและอาหารทะเลอื่น ๆ.....	108,606	110,994	116,945	Fish and other seafood
นม ผลิตภัณฑ์นมอื่น ๆ และไข่.....	120,481	124,377	129,934	Milk, other dairy products and eggs
น้ำมัน และไขมัน.....	54,161	53,974	51,677	Oils and fats
ผลไม้และถั่ว.....	57,953	59,298	60,799	Fruits and nuts
ผัก.....	122,111	126,170	129,627	Vegetables
น้ำตาล ลูกกวาด และของหวาน.....	62,208	64,639	66,332	Sugar, confectionery and desserts
อาหารสำเร็จรูปและอื่น ๆ.....	121,116	122,180	128,382	Ready-made food and other food products
เครื่องดื่มที่ไม่มีแอลกอฮอล์.....	194,281	207,133	217,373	Non-alcoholic beverages
เครื่องดื่มที่มีแอลกอฮอล์ ยาสูบ และยาเสพติด..	191,858	197,279	201,974	Alcoholic beverages, tobacco and narcotic
เครื่องดื่มที่มีแอลกอฮอล์.....	135,706	141,939	147,889	Alcoholic beverages
ยาสูบ และยาเสพติด.....	54,663	54,680	54,333	Tobacco and narcotic
เครื่องแต่งกายและรองเท้า.....	235,837	243,333	257,321	Clothing and footwear
เสื้อผ้า.....	209,033	216,152	228,919	Clothing
รองเท้า.....	28,600	28,863	30,057	Footwear
ที่อยู่อาศัย น้ำ ไฟฟ้า แก๊ส และเชื้อเพลิงอื่น ๆ.....	781,927	809,719	835,748	Housing, water, electricity, gas and other fuels
ค่าเช่า และประปา.....	591,106	604,063	611,711	Housing and water
ไฟฟ้า แก๊ส และเชื้อเพลิงอื่น ๆ.....	186,728	198,454	211,815	Electricity, gas and other fuels
เครื่องเรือน อุปกรณ์ในครัวเรือน และการบำรุงรักษา.....	336,127	334,131	342,992	Furnishings, households equipment and routine household maintenance
เฟอร์นิเจอร์ เครื่องตกแต่ง และปูลาด.....	29,362	28,868	29,725	Furniture, furnishings, and loose carpets
เครื่องใช้ในครัวเรือน และการบำรุงรักษาครัวเรือน.....	305,921	304,392	312,382	Households equipment and routine maintenance of the house
การรักษาพยาบาล.....	410,553	427,148	434,070	Health

ตาราง 10.9 รายจ่ายเพื่อการอุปโภคบริโภคขั้นสุดท้ายของเอกชน จำแนกตามแบบปริมาณลูกโซ่ (ปีอ้างอิง พ.ศ. 2545) และประเภทรายจ่าย พ.ศ. 2565 - 2567 (ต่อ)

Table 10.9 Private Final Consumption Expenditure by Chain Volume Measures (Reference Year = 2002) and Type of Expenditure: 2022 - 2024 (Cont.)

(ล้านบาท Million Baht)

ประเภทรายจ่าย	2565[r] (2022)	2566 (2023)	2567[p] (2024)	Type of expenditure
ขนส่ง	758,089	791,432	778,949	Transport
ค่าซื้อยานพาหนะ	322,957	341,044	282,435	Purchase of vehicles
ค่าใช้จ่ายเกี่ยวกับยานพาหนะ	231,998	234,177	237,692	Operation of personal transport equipment
ค่าบริการขนส่งผู้โดยสาร	195,082	214,894	238,300	Passenger transport services
ค่าบริการขนส่งสินค้า	7,413	7,804	8,318	Transport services of goods
สารสนเทศและการสื่อสาร	345,180	359,297	372,422	Information and Communication
สันทนาการ กีฬาและวัฒนธรรม	315,349	336,316	350,963	Recreation, sport and culture
ค่าสินค้าคงทนเพื่อการสันทนาการ	2,956	2,501	2,495	Recreational durables
บันเทิง และนันทนาการอื่น ๆ	269,629	291,005	305,789	Other recreation and entertainment
หนังสือพิมพ์ หนังสือ และเครื่องเขียน	43,526	44,827	44,987	Newspaper, books and stationery
บริการการศึกษา	110,179	111,582	113,931	Education services
ภัตตาคารและที่พักแรม	848,729	1,254,681	1,577,780	Restaurants and accommodation services
การประกันภัยและบริการทางการเงิน	362,037	379,014	390,673	Insurance and financial services
การดูแลส่วนบุคคล การคุ้มครองทางสังคม และเบ็ดเตล็ด	386,868	394,539	387,688	Personal care, social protection and miscellaneous goods and services
อนามัยส่วนบุคคล	178,164	188,850	180,757	Personal care
เครื่องใช้ส่วนบุคคลอื่น ๆ	125,914	125,080	123,606	Other personal effects
ค่าบริการอื่น ๆ	81,471	81,752	83,396	Other services
รายจ่ายเพื่อการอุปโภคบริโภคของครัวเรือน	**6,126,479**	**6,721,316**	**7,169,032**	**Consumption expenditure of households**
บวก: การใช้จ่ายเพื่อการอุปโภคบริโภคของสถาบันไม่แสวงหากำไรให้บริการครัวเรือน	97,194	97,616	99,133	Plus: Individual consumption expenditure of non-profit institution serving households (NPISHs)
การใช้จ่ายเพื่อการอุปโภคบริโภคของเอกชน ตลาดในประเทศ	**6,223,692**	**6,819,037**	**7,268,361**	**Private final consumption expenditure in the domestic market**
บวก: คนไทยใช้จ่ายในต่างประเทศ	144,452	250,853	332,380	Plus: Expenditure of residents abroad
หัก: คนต่างประเทศใช้จ่ายในประเทศไทย	363,262	717,736	1,000,770	Less: Expenditure of non-residents in the country

ที่มา: สำนักงานสภาพัฒนาการเศรษฐกิจและสังคมแห่งชาติ สำนักนายกรัฐมนตรี

Source: Office of the National Economic and Social Development Council, Office of the Prime Minister

ตาราง 10.10 การสะสมทุนในรูปสินทรัพย์ถาวร จำแนกตามราคาประจำปี และสินค้าประเภททุน พ.ศ. 2565 - 2567

Table 10.10 Gross Fixed Capital Formation by Current Market Prices and Type of Capital Goods: 2022 - 2024

(ล้านบาท Million Baht)

สินค้าประเภททุน	2565[r] (2022)	2566 (2023)	2567[p] (2024)	Type of capital goods
การก่อสร้าง	**1,368,432**	**1,376,627**	**1,410,962**	**Construction**
ภาคเอกชน	566,998	589,091	581,852	Private sector
อาคารที่อยู่อาศัย	297,315	306,492	288,784	Dwellings
อาคารมิใช่ที่อยู่อาศัย	184,109	194,655	203,346	Non-dwelling construction
ก่อสร้างอื่น ๆ	70,479	73,124	75,225	Other construction
ต้นทุนค่าโอนเปลี่ยนมือ	15,095	14,820	14,497	Costs of ownership transfer
ภาครัฐบาล	801,434	787,536	829,110	Public sector
อาคารที่อยู่อาศัย	16,311	18,335	16,744	Dwellings
อาคารมิใช่ที่อยู่อาศัย	128,355	132,714	140,449	Non-dwelling construction
ก่อสร้างอื่น ๆ	656,768	636,487	671,917	Other construction
เครื่องจักรและบริภัณฑ์อื่น ๆ	**2,691,665**	**2,740,273**	**2,711,990**	**Machinery and other equipment**
บริภัณฑ์ขนส่ง	980,217	991,540	822,424	Transport equipment
ยานยนต์	860,769	859,016	672,474	Road motor equipment
บริภัณฑ์อื่น ๆ	119,448	132,524	149,950	Other vehicles
เครื่องจักรเครื่องมือและอุปกรณ์	1,711,448	1,748,733	1,889,566	Machinery and equipment
เครื่องจักรเพื่อการอุตสาหกรรม	862,180	826,005	844,499	Industrial machinery
บริภัณฑ์สำนักงาน	849,268	922,728	1,045,067	Office equipment
การสะสมทุนถาวร	**4,060,097**	**4,116,900**	**4,122,952**	**Gross fixed capital formation**

ที่มา: สำนักงานสภาพัฒนาการเศรษฐกิจและสังคมแห่งชาติ สำนักนายกรัฐมนตรี

Source: Office of the National Economic and Social Development Council, Office of the Prime Minister

ตาราง 10.11 การสะสมทุนในรูปสินทรัพย์ถาวร จำแนกตามแบบปริมาณลูกโซ่ (ปีอ้างอิง พ.ศ. 2545) และสินค้าประเภททุน พ.ศ. 2565 - 2567

Table 10.11 Gross Fixed Capital Formation by Chain Volume Measures (Reference Year = 2002) and Type of Capital Goods: 2022 - 2024

(ล้านบาท Million Baht)

สินค้าประเภททุน	2565[r] (2022)	2566 (2023)	2567[p] (2024)	Type of capital goods
การก่อสร้าง	**885,022**	**880,441**	**899,683**	**Construction**
ภาคเอกชน	366,820	376,966	370,854	Private sector
อาคารที่อยู่อาศัย	190,077	193,937	182,031	Dwellings
อาคารมิใช่ที่อยู่อาศัย	116,900	122,168	127,042	Non-dwelling construction
ก่อสร้างอื่น ๆ	46,417	47,770	49,089	Other construction
ต้นทุนค่าโอนเปลี่ยนมือ	11,388	10,855	10,473	Costs of ownership transfer
ภาครัฐบาล	514,882	500,256	525,435	Public sector
อาคารที่อยู่อาศัย	10,717	11,900	10,820	Dwellings
อาคารมิใช่ที่อยู่อาศัย	81,397	82,763	87,149	Non-dwelling construction
ก่อสร้างอื่น ๆ	423,295	406,074	427,938	Other construction
เครื่องจักรและบริภัณฑ์อื่น ๆ	**1,721,974**	**1,757,300**	**1,728,882**	**Machinery and other equipment**
บริภัณฑ์ขนส่ง	724,808	729,757	606,311	Transport equipment
ยานยนต์	623,132	608,708	474,230	Road motor equipment
บริภัณฑ์อื่น ๆ	99,516	121,692	141,938	Other vehicles
เครื่องจักรเครื่องมือและอุปกรณ์	993,517	1,021,687	1,093,792	Machinery and equipment
เครื่องจักรเพื่อการอุตสาหกรรม	517,868	491,198	492,925	Industrial machinery
บริภัณฑ์สำนักงาน	468,140	519,364	587,195	Office equipment
การสะสมทุนถาวร	**2,622,031**	**2,653,118**	**2,643,949**	**Gross fixed capital formation**

หมายเหตุ: ปริมาณลูกโซ่ไม่มีคุณสมบัติของการบวก คือ ผลรวมของมูลค่าส่วนย่อยไม่เท่ากับมูลค่าส่วนรวมที่เกิดจากการทำปริมาณลูกโซ่

Note: Chain volume series are not additive. The sum of the components will thus not be equal to the shown totals.

ที่มา: สำนักงานสภาพัฒนาการเศรษฐกิจและสังคมแห่งชาติ สำนักนายกรัฐมนตรี

Source: Office of the National Economic and Social Development Council, Office of the Prime Minister

ตาราง 10.12 รายได้ รายจ่าย และการออมของครัวเรือน พ.ศ. 2565 - 2567

Table 10.12 Household Income, Expenditure and Savings: 2022 - 2024

(ล้านบาท Million Baht)

รายการ	2565[r] (2022)	2566 (2023)	2567[p] (2024)	Item
รายรับเบื้องต้น	11,379,714	12,281,449	12,887,653	Personal income
รายจ่าย	1,545,321	1,704,959	1,790,976	Personal outlay
รายได้พึงจับจ่ายใช้สอยเบื้องต้น	**9,834,393**	**10,576,490**	**11,096,677**	**Disposable personal income**
หัก: ค่าใช้จ่ายเพื่อการอุปโภคบริโภค	9,486,629	10,300,438	10,805,681	Less: Private consumption expenditure
บวก: การเปลี่ยนแปลงในสิทธิ				Plus: Adjustment for the change
บำเหน็จบำนาญจากการลงทุน[(1)]	100,718	142,800	142,364	in pension entitlement[(1)]
หัก: ค่าเสื่อมราคา	231,602	234,496	236,953	Consumption of fixed capital
การออมสุทธิ	**216,880**	**184,356**	**196,407**	**Net savings**
				Net disposable income
รายได้พึงจับจ่ายใช้สอยสุทธิต่อคน (บาท)	**137,475**	**147,656**	**154,668**	**per capital** (Baht)
ค่าใช้จ่ายเพื่อการอุปโภคบริโภคต่อคน (บาท)	**135,812**	**147,063**	**153,899**	**Personal outlay per capita** (Baht)
การออมสุทธิต่อคน (บาท)	**3,105**	**2,632**	**2,797**	**Personal savings per capita** (Baht)
ประชากร (1,000 คน)	**69,851**	**70,041**	**70,213**	**Population** (1,000 persons)

(1) กองทุนของรัฐบาล ประกอบด้วย กองทุนประกันสังคม (กรณีเงินสงเคราะห์บุตรและชราภาพ) กองทุนช่วยเหลือครูเอกชน กองทุนบำเหน็จบำนาญข้าราชการกรุงเทพมหานครและกองทุนบำเหน็จบำนาญข้าราชการส่วนท้องถิ่น

Governmental funds consist of social security fund (In the case of child allowance and old age), private teacher aid fund, Bangkok Metropolitan Administration pension fund and local administration pension fund.

ที่มา: สำนักงานสภาพัฒนาการเศรษฐกิจและสังคมแห่งชาติ สำนักนายกรัฐมนตรี

Source: Office of the National Economic and Social Development Council, Office of the Prime Minister

ตาราง 10.13 การออมและการลงทุนในประเทศ พ.ศ. 2565 - 2567

Table 10.13 Savings and Gross Capital Formation: 2022 - 2024

(ล้านบาท Million Baht)

รายการ	2565[r] (2022)	2566 (2023)	2567[p] (2024)	อัตราการขยายตัว Growth Rate 2566 (2023)	2567 (2024)	Item
การลงทุน	**4,835,583**	**4,029,403**	**4,008,220**	**-16.7**	**-0.5**	**Gross domestic capital formation**
ภาคเอกชน	3,006,667	3,101,994	3,056,826	3.2	-1.5	Private gross fixed capital formation
ภาครัฐบาล	1,053,430	1,014,906	1,066,126	-3.7	5.0	Public gross fixed capital formation
ส่วนเปลี่ยนสินค้าคงเหลือ	775,486	-87,497	-114,732	-111.3	31.1	Change in inventories
การออมเบื้องต้น	**4,239,282**	**4,333,572**	**4,410,956**	**2.2**	**1.8**	**Gross savings**
การออมสุทธิ	1,460,911	1,441,562	1,299,545	-1.3	-9.9	Net savings
ภาคเอกชน	1,904,203	1,325,220	1,431,535	-30.4	8.0	Private sector
ครัวเรือนและสถาบันไม่แสวงกำไรที่ให้บริการครัวเรือน	216,880	184,356	196,407	-15.0	6.5	Households and NPISHs
นิติบุคคลเอกชนและสหกรณ์	1,687,323	1,140,864	1,235,128	-32.4	8.3	Corporations and cooperatives
ภาครัฐบาล	-443,292	116,342	-131,990	-126.2	-213.5	Public sector
การออมสุทธิของรัฐบาล	-745,791	-359,555	-550,134	-51.8	53.0	General government
การออมสุทธิของรัฐวิสาหกิจ	302,499	475,897	418,144	57.3	-12.1	Public corporations and government enterprises
ค่าเสื่อมราคาทรัพย์สินถาวร	3,129,761	3,168,864	3,202,067	1.2	1.0	Provision for consumption of fixed capital
หัก: สถิติคลาดเคลื่อน	351,390	276,854	90,656	-21.2	-67.3	Less: Statistical discrepancy
หัก: ช่องว่างระหว่างการออมและการลงทุน	**-596,301**	**304,169**	**402,736**	**-151.0**	**32.4**	**Less: Surplus of the nation on current account**

ที่มา: สำนักงานสภาพัฒนาการเศรษฐกิจและสังคมแห่งชาติ สำนักนายกรัฐมนตรี

Source: Office of the National Economic and Social Development Council, Office of the Prime Minister

ตาราง 10.14 ผลิตภัณฑ์ภาค และจังหวัด จำแนกตามราคาประจำปี พ.ศ. 2565 - 2567

Table 10.14 Gross Regional and Provincial Product by Current Market Prices: 2022 - 2024

ภาค/จังหวัด	ผลิตภัณฑ์ภาค และจังหวัด (ล้านบาท) Gross Regional and Provincial Product (Million Baht)			ต่อคน Per capita[1] (บาท Baht)			Region/Province
	2565[r] (2022)	2566 (2023)	2567[p] (2024)	2565[r] (2022)	2566 (2023)	2567[p] (2024)	
ทั่วราชอาณาจักร	**17,379,627**	**17,993,196**	**18,683,885**	**248,812**	**256,895**	**266,103**	**Whole Kingdom**
กรุงเทพมหานครและปริมณฑล	**8,057,938**	**8,517,316**	**8,830,323**	**463,120**	**485,520**	**499,501**	**Bangkok and Vicinities**
กรุงเทพมหานคร	5,697,082	6,097,199	6,351,792	628,610	670,949	697,529	Bangkok
สมุทรปราการ	721,876	755,792	769,370	310,264	319,571	320,203	Samut Prakan
นนทบุรี	375,818	396,835	405,296	204,416	212,611	213,992	Nonthaburi
ปทุมธานี	449,995	457,328	467,878	244,399	244,865	247,105	Pathum Thani
นครปฐม	372,716	398,083	402,265	299,803	316,465	316,101	Nakhon Pathom
สมุทรสาคร	440,451	412,078	433,722	405,323	375,249	390,952	Samut Sakhon
ภาคกลาง	**901,351**	**889,925**	**880,859**	**284,305**	**280,849**	**278,203**	**Central Region**
พระนครศรีอยุธยา	412,199	398,676	403,411	449,841	434,023	438,291	Phra Nakhon Si Ayutthaya
อ่างทอง	31,651	32,874	32,484	129,258	134,969	134,085	Ang Thong
ลพบุรี	121,200	116,982	116,266	156,985	151,847	151,273	Lop Buri
สิงห์บุรี	27,973	28,305	28,425	151,661	154,588	156,356	Sing Buri
ชัยนาท	43,245	45,310	48,124	150,184	158,114	168,716	Chai Nat
สระบุรี	265,083	267,778	252,149	346,631	349,347	328,345	Saraburi
ภาคตะวันออก	**3,267,169**	**3,217,575**	**3,312,470**	**513,399**	**495,079**	**499,397**	**Eastern Region**
ชลบุรี	1,175,397	1,186,044	1,234,303	599,441	591,265	601,977	Chon Buri
ระยอง	1,089,538	1,055,441	1,099,856	1,008,747	946,229	956,135	Rayong
จันทบุรี	155,578	143,417	156,530	273,023	249,784	270,584	Chanthaburi
ตราด	50,105	46,437	53,068	180,408	165,692	187,712	Trat
ฉะเชิงเทรา	434,587	446,489	433,363	487,324	485,311	457,059	Chachoengsao
ปราจีนบุรี	275,737	251,807	243,656	420,697	378,852	361,645	Prachin Buri
นครนายก	33,047	33,494	34,379	125,397	126,491	129,204	Nakhon Nayok
สระแก้ว	53,180	54,446	57,315	80,022	80,796	83,913	Sa Kaeo
ภาคตะวันตก	**649,933**	**631,057**	**647,483**	**177,645**	**172,617**	**177,290**	**Western Region**
ราชบุรี	206,546	185,459	192,032	254,844	228,873	237,081	Ratchaburi
กาญจนบุรี	124,331	125,813	128,499	149,179	150,878	154,078	Kanchanaburi
สุพรรณบุรี	106,903	105,042	107,148	125,984	124,054	126,835	Suphan Buri
สมุทรสงคราม	29,296	28,793	28,567	165,818	164,161	164,070	Samut Songkhram
เพชรบุรี	79,457	78,376	78,630	158,112	155,782	156,153	Phetchaburi
ประจวบคีรีขันธ์	103,400	107,574	112,606	212,351	221,176	231,844	Prachuap Khiri Khan

ตาราง 10.14 ผลิตภัณฑ์ภาค และจังหวัด จำแนกตามราคาประจำปี พ.ศ. 2565 - 2567 (ต่อ)

Table 10.14 Gross Regional and Provincial Product by Current Market Prices: 2022 - 2024 (Cont.)

ภาค/จังหวัด	ผลิตภัณฑ์ภาค และจังหวัด (ล้านบาท) Gross Regional and Provincial Product (Million Baht)			ต่อคน Per capita[1] (บาท Baht)			Region/Province
	2565[r] (2022)	2566 (2023)	2567[p] (2024)	2565[r] (2022)	2566 (2023)	2567[p] (2024)	
ภาคเหนือ	**1,332,702**	**1,434,310**	**1,452,158**	**118,781**	**128,443**	**130,685**	**Northern Region**
เชียงใหม่	246,788	290,016	293,809	137,480	161,926	164,479	Chiang Mai
ลำพูน	90,202	92,563	94,317	232,080	239,261	244,960	Lamphun
ลำปาง	75,667	74,941	72,782	109,190	109,007	106,733	Lampang
อุตรดิตถ์	45,585	46,710	47,902	113,602	117,484	121,623	Uttaradit
แพร่	32,282	33,774	33,232	87,878	93,216	92,993	Phrae
น่าน	37,959	39,777	39,165	86,842	91,446	90,497	Nan
พะเยา	36,741	41,094	40,111	101,595	115,278	114,153	Phayao
เชียงราย	108,066	122,966	121,376	95,044	108,630	107,724	Chiang Rai
แม่ฮ่องสอน	15,805	18,166	17,871	65,219	74,459	72,790	Mae Hong Son
นครสวรรค์	120,624	126,710	128,697	133,468	141,485	145,021	Nakhon Sawan
อุทัยธานี	32,742	33,151	34,342	120,516	123,095	128,660	Uthai Thani
กำแพงเพชร	130,027	122,482	130,005	166,646	157,104	166,945	Kamphaeng Phet
ตาก	61,514	71,012	74,633	114,718	132,325	139,020	Tak
สุโขทัย	54,019	56,975	57,599	89,144	94,348	95,731	Sukhothai
พิษณุโลก	107,911	114,855	116,058	120,737	128,685	130,254	Phitsanulok
พิจิตร	50,766	54,077	54,803	100,862	108,078	110,192	Phichit
เพชรบูรณ์	86,004	95,041	95,455	95,413	106,039	107,129	Phetchabun
ภาคตะวันออกเฉียงเหนือ	**1,773,821**	**1,809,092**	**1,888,342**	**96,955**	**99,308**	**104,122**	**Northeastern Region**
นครราชสีมา	340,473	345,372	349,213	136,341	138,612	140,499	Nakhon Ratchasima
บุรีรัมย์	105,736	108,849	110,525	88,661	91,958	94,090	Buri Ram
สุรินทร์	88,993	92,526	93,062	85,473	89,611	90,895	Surin
ศรีสะเกษ	80,516	84,361	86,230	86,343	91,555	94,693	Si Sa Ket
อุบลราชธานี	142,706	144,189	148,642	82,489	83,491	86,242	Ubon Ratchathani
ยโสธร	32,785	34,557	34,496	73,232	77,857	78,405	Yasothon
ชัยภูมิ	74,642	79,001	81,395	81,075	86,318	89,475	Chaiyaphum
อำนาจเจริญ	23,454	24,444	25,983	83,428	87,099	92,770	Amnat Charoen
หนองบัวลำภู	32,159	32,150	34,700	68,346	68,620	74,390	Nong Bua Lam Phu
ขอนแก่น	218,454	223,489	238,727	127,857	131,038	140,255	Khon Kaen
อุดรธานี	122,971	124,818	132,615	98,494	100,278	106,882	Udon Thani
เลย	61,900	62,290	68,330	115,508	116,673	128,491	Loei
หนองคาย	48,270	48,602	54,632	106,277	106,964	120,203	Nong Khai

ตาราง 10.14 ผลิตภัณฑ์ภาค และจังหวัด จำแนกตามราคาประจำปี พ.ศ. 2565 - 2567 (ต่อ)

Table 10.14 Gross Regional and Provincial Product by Current Market Prices: 2022 - 2024 (Cont.)

ภาค/จังหวัด	ผลิตภัณฑ์ภาค และจังหวัด (ล้านบาท) Gross Regional and Provincial Product (Million Baht)			ต่อคน Per capita[1] (บาท Baht)			Region/Province
	2565[r] (2022)	2566 (2023)	2567[p] (2024)	2565[r] (2022)	2566 (2023)	2567[p] (2024)	
มหาสารคาม	67,527	69,541	72,169	87,814	91,115	95,286	Maha Sarakham
ร้อยเอ็ด	83,811	86,492	89,233	80,242	83,293	86,447	Roi Et
กาฬสินธุ์	66,296	65,449	67,139	84,587	83,980	86,650	Kalasin
สกลนคร	70,597	70,923	75,966	77,562	78,265	84,215	Sakon Nakhon
นครพนม	50,859	51,026	56,146	93,527	94,586	104,924	Nakhon Phanom
มุกดาหาร	29,658	30,875	32,941	69,490	71,522	75,520	Mukdahan
บึงกาฬ	32,014	30,139	36,197	89,761	84,752	102,107	Bueng Kan
ภาคใต้	**1,396,713**	**1,493,921**	**1,672,251**	**143,350**	**152,585**	**170,018**	**Southern Region**
นครศรีธรรมราช	191,657	194,041	201,036	125,783	126,994	131,210	Nakhon Si Thammarat
กระบี่	83,516	82,011	95,008	193,965	189,173	217,715	Krabi
พังงา	55,335	66,897	82,458	222,434	269,394	332,727	Phang-nga
ภูเก็ต	155,239	220,514	272,395	255,174	359,028	439,652	Phuket
สุราษฎร์ธานี	209,732	233,472	272,251	180,151	199,365	231,172	Surat Thani
ระนอง	30,444	28,904	34,016	105,808	99,000	114,911	Ranong
ชุมพร	117,668	114,266	120,213	234,763	227,726	239,366	Chumphon
สงขลา	256,062	253,204	268,679	151,637	148,803	156,755	Songkhla
สตูล	33,735	32,877	36,278	112,974	109,398	119,979	Satun
ตรัง	74,599	70,647	79,120	117,811	111,459	124,722	Trang
พัทลุง	42,541	42,777	46,770	86,531	87,051	95,232	Phatthalung
ปัตตานี	53,160	54,285	55,343	81,855	83,374	84,804	Pattani
ยะลา	47,549	52,511	59,060	98,903	108,582	121,437	Yala
นราธิวาส	45,476	47,513	49,622	61,748	64,221	66,785	Narathiwat

(1) ต่อคน : ประชากร (1,000 คน) จากรายงานการคาดประมาณประชากรของประเทศไทย พ.ศ. 2553 - 2583 (ฉบับปรับปรุง)

Per capita : Population (1,000 persons) based on Report of the Population Projection for Thailand: 2010 - 2040 (Revision)

ที่มา: สำนักงานสภาพัฒนาการเศรษฐกิจและสังคมแห่งชาติ สำนักนายกรัฐมนตรี

Source: Office of the National Economic and Social Development Council, Office of the Prime Minister

ตาราง 10.15 ผลิตภัณฑ์ภาค และจังหวัด จำแนกตามแบบปริมาณลูกโซ่ (ปีอ้างอิง พ.ศ. 2545) พ.ศ. 2565 - 2567

Table 10.15 Gross Regional and Provincial Product by Chain Volume Measures (Reference Year = 2002): 2022 - 2024

ภาค/จังหวัด	ผลิตภัณฑ์ภาค และจังหวัด (ล้านบาท) Gross Regional and Provincial Product (Million Baht)			ต่อคน Per capita[1] (บาท Baht)			Region/Province
	2565[r] (2022)	2566 (2023)	2567[p] (2024)	2565[r] (2022)	2566 (2023)	2567[p] (2024)	
ทั่วราชอาณาจักร..	**10,688,515**	**10,928,882**	**11,251,131**	**153,020**	**156,036**	**160,243**	**Whole Kingdom**
กรุงเทพมหานครและปริมณฑล.	**5,526,814**	**5,715,731**	**5,876,794**	**317,647**	**325,819**	**332,430**	**Bangkok and Vicinities**
กรุงเทพมหานคร	3,862,145	4,033,982	4,169,596	426,145	443,908	457,889	Bangkok
สมุทรปราการ	548,871	569,037	576,820	235,906	240,605	240,066	Samut Prakan
นนทบุรี	255,622	264,352	267,889	139,039	141,631	141,442	Nonthaburi
ปทุมธานี	310,252	309,425	314,339	168,502	165,674	166,015	Pathum Thani
นครปฐม	234,326	245,422	243,560	188,485	195,104	191,390	Nakhon Pathom
สมุทรสาคร	302,270	279,038	289,293	278,163	254,099	260,766	Samut Sakhon
ภาคกลาง	**583,089**	**569,935**	**567,481**	**183,918**	**179,864**	**179,229**	**Central Region**
พระนครศรีอยุธยา	302,052	289,701	292,792	329,636	315,386	318,107	Phra Nakhon Si Ayutthaya
อ่างทอง	17,800	18,379	18,523	72,693	75,456	76,457	Ang Thong
ลพบุรี	65,584	62,748	62,537	84,948	81,449	81,366	Lop Buri
สิงห์บุรี	16,081	15,838	15,830	87,188	86,497	87,074	Sing Buri
ชัยนาท	22,697	23,706	25,370	78,825	82,725	88,942	Chai Nat
สระบุรี	154,358	153,912	147,524	201,843	200,796	192,104	Saraburi
ภาคตะวันออก	**1,781,009**	**1,793,985**	**1,858,793**	**279,866**	**276,035**	**280,237**	**Eastern Region**
ชลบุรี	641,239	656,491	686,002	327,026	327,272	334,567	Chon Buri
ระยอง	486,402	498,213	533,290	450,335	446,660	463,603	Rayong
จันทบุรี	68,078	62,286	63,567	119,470	108,482	109,885	Chanthaburi
ตราด	28,091	25,958	27,827	101,143	92,619	98,429	Trat
ฉะเชิงเทรา	303,467	311,421	301,026	340,292	338,499	317,487	Chachoengsao
ปราจีนบุรี	228,684	208,844	204,094	348,907	314,213	302,925	Prachin Buri
นครนายก	18,917	18,676	19,006	71,783	70,532	71,430	Nakhon Nayok
สระแก้ว	30,554	30,202	31,508	45,976	44,819	46,130	Sa Kaeo
ภาคตะวันตก	**357,003**	**342,082**	**349,909**	**97,579**	**93,572**	**95,810**	**Western Region**
ราชบุรี	100,421	90,783	96,520	123,903	112,035	119,163	Ratchaburi
กาญจนบุรี	71,231	70,652	71,479	85,467	84,727	85,708	Kanchanaburi
สุพรรณบุรี	55,169	53,203	54,126	65,016	62,832	64,071	Suphan Buri
สมุทรสงคราม	16,612	16,148	15,986	94,025	92,066	91,815	Samut Songkhram
เพชรบุรี	46,134	44,459	44,153	91,803	88,366	87,684	Phetchaburi
ประจวบคีรีขันธ์	68,077	68,857	69,017	139,809	141,572	142,099	Prachuap Khiri Khan

ตาราง 10.15 ผลิตภัณฑ์ภาค และจังหวัด จำแนกตามแบบปริมาณลูกโซ่ (ปีอ้างอิง พ.ศ. 2545) พ.ศ. 2565 - 2567 (ต่อ)

Table 10.15 Gross Regional and Provincial Product by Chain Volume Measures (Reference Year = 2002): 2022 - 2024 (Cont.)

ภาค/จังหวัด	ผลิตภัณฑ์ภาค และจังหวัด (ล้านบาท) Gross Regional and Provincial Product (Million Baht)			ต่อคน Per capita[1] (บาท Baht)			Region/Province
	2565[r] (2022)	2566 (2023)	2567[p] (2024)	2565[r] (2022)	2566 (2023)	2567[p] (2024)	
ภาคเหนือ	**700,929**	**718,978**	**728,765**	**62,472**	**64,385**	**65,584**	**Northern Region**
เชียงใหม่	142,827	156,436	160,323	79,565	87,344	89,751	Chiang Mai
ลำพูน	56,187	54,473	56,208	144,563	140,804	145,983	Lamphun
ลำปาง	42,097	40,556	39,555	60,748	58,992	58,006	Lampang
อุตรดิตถ์	23,349	23,455	23,478	58,188	58,992	59,611	Uttaradit
แพร่	17,603	18,031	17,633	47,918	49,765	49,342	Phrae
น่าน	19,511	19,880	19,255	44,637	45,703	44,490	Nan
พะเยา	17,930	18,811	18,276	49,579	52,770	52,012	Phayao
เชียงราย	54,233	58,171	56,803	47,698	51,389	50,414	Chiang Rai
แม่ฮ่องสอน	7,539	8,317	8,363	31,111	34,091	34,064	Mae Hong Son
นครสวรรค์	61,419	61,533	61,891	67,958	68,708	69,741	Nakhon Sawan
อุทัยธานี	17,085	16,418	16,833	62,887	60,961	63,064	Uthai Thani
กำแพงเพชร	67,296	63,503	67,509	86,248	81,387	86,521	Kamphaeng Phet
ตาก	30,776	33,037	35,766	57,395	61,562	66,622	Tak
สุโขทัย	27,738	28,076	28,126	45,775	46,493	46,745	Sukhothai
พิษณุโลก	52,291	53,439	53,563	58,506	59,874	60,114	Phitsanulok
พิจิตร	23,024	23,396	23,652	45,744	46,759	47,556	Phichit
เพชรบูรณ์	42,138	43,778	44,242	46,747	48,844	49,653	Phetchabun
ภาคตะวันออกเฉียงเหนือ	**1,018,464**	**1,020,334**	**1,048,831**	**55,668**	**56,010**	**57,832**	**Northeastern Region**
นครราชสีมา	200,804	199,937	203,116	80,411	80,243	81,719	Nakhon Ratchasima
บุรีรัมย์	58,394	59,056	58,837	48,964	49,892	50,088	Buri Ram
สุรินทร์	49,413	50,490	50,289	47,458	48,899	49,118	Surin
ศรีสะเกษ	42,435	43,675	43,845	45,506	47,399	48,148	Si Sa Ket
อุบลราชธานี	82,079	81,344	82,386	47,445	47,101	47,800	Ubon Ratchathani
ยโสธร	18,408	19,105	18,779	41,117	43,045	42,682	Yasothon
ชัยภูมิ	41,328	42,373	43,615	44,890	46,298	47,944	Chaiyaphum
อำนาจเจริญ	12,669	12,749	13,366	45,064	45,427	47,721	Amnat Charoen
หนองบัวลำภู	18,709	18,283	19,339	39,761	39,022	41,459	Nong Bua Lam Phu
ขอนแก่น	132,620	132,305	139,979	77,620	77,574	82,240	Khon Kaen
อุดรธานี	73,835	73,741	76,663	59,138	59,243	61,787	Udon Thani
เลย	33,913	34,040	34,942	63,282	63,759	65,706	Loei
หนองคาย	26,104	25,987	28,190	57,475	57,192	62,023	Nong Khai

ตาราง 10.15 ผลิตภัณฑ์ภาค และจังหวัด จำแนกตามแบบปริมาณลูกโซ่ (ปีอ้างอิง พ.ศ. 2545) พ.ศ. 2565 - 2567 (ต่อ)

Table 10.15 Gross Regional and Provincial Product by Chain Volume Measures (Reference Year = 2002): 2022 - 2024 (Cont.)

ภาค/จังหวัด	ผลิตภัณฑ์ภาค และจังหวัด (ล้านบาท) Gross Regional and Provincial Product (Million Baht)			ต่อคน Per capita[1] (บาท Baht)			Region/Province
	2565[r] (2022)	2566 (2023)	2567[p] (2024)	2565[r] (2022)	2566 (2023)	2567[p] (2024)	
มหาสารคาม	36,832	37,204	38,637	47,898	48,745	51,013	Maha Sarakham
ร้อยเอ็ด	46,534	47,224	48,677	44,553	45,477	47,157	Roi Et
กาฬสินธุ์	37,351	36,027	36,387	47,656	46,227	46,961	Kalasin
สกลนคร	38,475	38,181	40,011	42,270	42,133	44,355	Sakon Nakhon
นครพนม	26,656	26,406	28,145	49,019	48,947	52,597	Nakhon Phanom
มุกดาหาร	17,548	18,046	18,595	41,116	41,803	42,632	Mukdahan
บึงกาฬ	38,363	37,438	39,296	107,561	105,280	110,848	Bueng Kan
ภาคใต้	**773,224**	**829,426**	**881,413**	**79,359**	**84,715**	**89,613**	**Southern Region**
นครศรีธรรมราช	101,504	105,594	105,538	66,616	69,108	68,881	Nakhon Si Thammarat
กระบี่	43,758	44,500	48,889	101,628	102,646	112,032	Krabi
พังงา	28,227	33,462	39,213	113,464	134,753	158,230	Phang-nga
ภูเก็ต	111,847	146,801	174,591	183,849	239,013	281,793	Phuket
สุราษฎร์ธานี	114,131	126,704	138,246	98,033	108,195	117,386	Surat Thani
ระนอง	18,351	18,129	20,089	63,780	62,097	67,863	Ranong
ชุมพร	51,058	52,251	51,011	101,867	104,133	101,571	Chumphon
สงขลา	156,790	155,850	160,274	92,849	91,590	93,509	Songkhla
สตูล	20,041	19,908	20,829	67,113	66,245	68,884	Satun
ตรัง	40,125	39,158	40,600	63,369	61,779	64,000	Trang
พัทลุง	21,371	22,136	22,740	43,470	45,046	46,302	Phatthalung
ปัตตานี	32,448	33,267	33,061	49,962	51,093	50,660	Pattani
ยะลา	23,764	26,720	27,041	49,430	55,251	55,601	Yala
นราธิวาส	21,512	22,881	21,899	29,209	30,927	29,473	Narathiwat

(1) ต่อคน : ประชากร (1,000 คน) จากรายงานการคาดประมาณประชากรของประเทศไทย พ.ศ. 2553 - 2583 (ฉบับปรับปรุง)

Per capita : Population (1,000 persons) based on Report of the Population Projection for Thailand: 2010 - 2040 (Revision)

ที่มา: สำนักงานสภาพัฒนาการเศรษฐกิจและสังคมแห่งชาติ สำนักนายกรัฐมนตรี

Source: Office of the National Economic and Social Development Council, Office of the Prime Minister

บทที่ 11
Chapter 11

สถิติเกษตร และประมง
Agriculture and Fishery Statistics

แผนภูมิ 11.1 ปริมาณสัตว์น้ำ ที่สะพานปลาและท่าเทียบเรือประมง พ.ศ. 2563 - 2568

Figure 11.1 Quantity of Fresh Fish at Fish Markets and Fishing Ports: 2020 - 2025

(ตัน Ton)

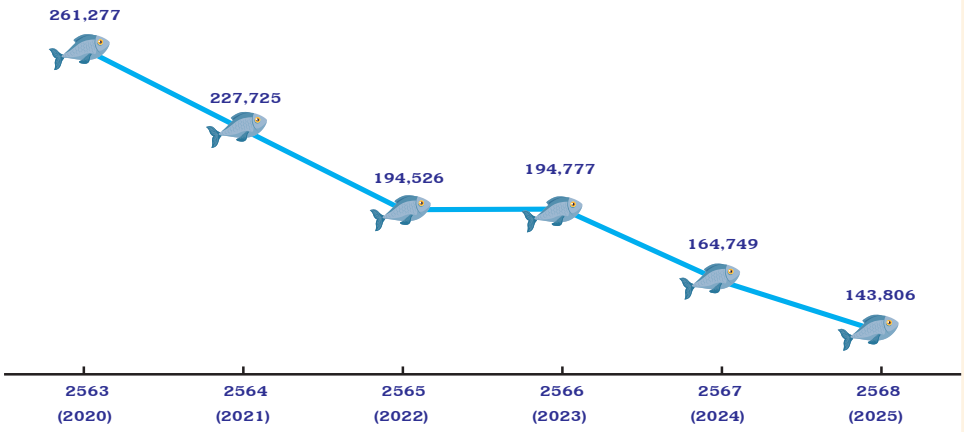

ในช่วง 6 ปีที่ผ่านมา (พ.ศ. 2563 - 2568) ปริมาณสัตว์น้ำที่สะพานปลาและท่าเทียบเรือประมง***มีแนวโน้มลดลงต่อเนื่อง***จาก 261,277 ตัน ในปี 2563 เป็น 194,526 ตัน ในปี 2565 หรือลดลงถึง 66,751 ตัน และแม้ในปี 2566 จะมีปริมาณสัตว์น้ำเพิ่มขึ้นเล็กน้อยจากปีก่อนหน้า 251 ตัน แต่หลังจากนั้นกลับมีปริมาณสัตว์น้ำลดลงอย่างต่อเนื่อง จนในปี 2568 มีปริมาณสัตว์น้ำเพียง 143,806 ตัน ***ต่ำที่สุดในรอบ 6 ปี*** โดยในปี 2568 มีปริมาณลดลงเกือบครึ่งหนึ่งเมื่อเทียบกับปี 2563 สะท้อนถึง ***แนวโน้มการลดลงอย่างต่อเนื่องของปริมาณสัตว์น้ำที่จับได้ ณ สะพานปลาและท่าเทียบเรือประมง***

Over the past six years (2020 - 2025), the quantity of aquatic animals at fish markets and fishing ports ***showed a continuous downward trend***, decreasing from 261,277 tons in 2020 to 194,526 tons in 2022, a decline of 66,751 tons. Although the quantity increased slightly by 251 tons in 2023 compared with the previous year, it subsequently continued to decline. By 2025, the quantity had fallen to only 143,806 tons, ***the lowest level in six years*** and nearly half the level recorded in 2020. This reflects ***a continued downward trend in the quantity of aquatic animals at fish markets and fishing ports.***

ปริมาณสัตว์น้ำทะเลและอัตราการขยายตัว จำแนกตามชนิดสัตว์น้ำ พ.ศ. 2568

Quantity and Growth Rate of Marine Fisheries Production by Species: 2025

ชนิดสัตว์น้ำ Species	ปริมาณ (ตัน) | (ร้อยละ) Quantity (Ton) | (Percentage)	อัตราการขยายตัวเทียบกับปีก่อนหน้า Year-on-Year (YoY) growth rate
ปลาทู Indo-Pacific mackerel	3,541 (2.50%)	-44.04%
ปลาทูแขก Scads	8,977 (6.33%)	34.15%
ปลาลัง Indian mackerel	1,152 (0.81%)	39.96%
ปลาเลย Other food fishes	60,085 (42.34%)	-34.54%
ปลาเป็ด Trash fish	30,416 (21.43%)	-32.45%
ปลาหมึก Squid and cuttlefish	4,925 (3.47%)	-33.34%
กุ้ง Shrimp	1,745 (1.23%)	-31.55%
กั้ง Mantis shrimp	294 (0.21%)	6.99%
ปู Sea crabs	1,708 (1.20%)	-25.23%
หอย Shellfishes	276 (0.19%)	-15.84%
ปลาทะเล อื่น ๆ Other marine fish	28,788 (20.29%)	

ปริมาณสัตว์น้ำทะเลในปี 2568 มีจำนวนรวม ***141,906 ตัน*** โดย ***ปลาเลย*** มีปริมาณสูงสุดที่ ***60,085 ตัน คิดเป็น 42.34%*** รองลงมา ได้แก่ ***ปลาเป็ด 30,416 ตัน*** ซึ่งทั้ง 2 กลุ่มถือว่าเป็นสัตว์น้ำทะเลส่วนใหญ่โดยมีสัดส่วนรวม ***63.77% ของปริมาณสัตว์น้ำทะเลทั้งหมด*** และเมื่อเทียบกับปีก่อนหน้า ***ปลาลัง*** มีอัตราการขยายตัวสูงที่สุดถึง 39.96% รองลงมา คือ ปลาทูแขก เพิ่มขึ้น 34.15% ขณะที่***ปลาทู***มีอัตราการลดลงสูงสุด ลดลง 44.04% สะท้อนถึง ***"โครงสร้างปริมาณสัตว์น้ำทะเล กระจุกตัวอยู่ในกลุ่มปลาเลยและปลาเป็ด ถึง 63.77% ขณะที่สัตว์น้ำทะเลส่วนใหญ่ในกลุ่มที่สามารถเปรียบเทียบได้มีปริมาณลดลงจากปีก่อน"***

In 2025, the total quantity of marine aquatic animals amounted to ***141,906 tons. Other food fishes*** recorded the highest quantity at ***60,085 tons, accounting for 42.34%***, followed by ***trash fish*** at ***30,416 tons.*** Together, these two groups accounted for ***63.77% of the total quantity of marine aquatic animals.*** Compared with the previous year, ***Indian mackerel*** recorded the highest growth rate, increasing by 39.96%, followed by scads, which increased by 34.15%. In contrast, ***Indo-Pacific mackerel*** recorded the largest decline, decreasing by 44.04%. This reflects ***"a concentration of marine aquatic animal quantities in other food fishes and trash fish, which together accounted for 63.77% of the total, while most comparable marine aquatic animal groups declined from the previous year."***

หมายเหตุ: อัตราการขยายตัวเทียบกับปีก่อนหน้า

Note: Year-on-Year (YoY) growth rate

ที่มา: องค์การสะพานปลา กระทรวงเกษตรและสหกรณ์

Source: The Fish Marketing Organization, Ministry of Agriculture and Cooperatives

สถิติเกษตรและประมง

สถิติการเกษตร ได้มาจากสำนักงานเศรษฐกิจการเกษตร และกรมปศุสัตว์ กระทรวงเกษตรและสหกรณ์ และสำนักงานสถิติแห่งชาติ กระทรวงดิจิทัลเพื่อเศรษฐกิจและสังคม

เนื่องจากประเทศไทยเป็นประเทศเกษตรกรรม การเกษตรเป็นอาชีพหลักของประชากร และผลิตผลทางการเกษตรเป็นสินค้าส่งออกที่สำคัญ ด้วยเหตุนี้ รัฐบาลจึงได้กำหนดนโยบายที่จะพัฒนาการเกษตรไว้ทุกด้าน มีการส่งเสริมการเกษตรให้เจริญก้าวหน้า และเร่งรัดผลผลิตให้มีปริมาณ และคุณภาพดีขึ้นเพื่อใช้ในการบริโภค การอุตสาหกรรม และการส่งออก

กระทรวงเกษตรและสหกรณ์ ได้จัดทำแผนพัฒนาการเกษตร โดยมุ่งปรับโครงสร้างการเกษตรตามแนวทางเกษตรยั่งยืน ได้แก่ เกษตรธรรมชาติ เกษตรอินทรีย์ เกษตรผสมผสาน วนเกษตร และโครงการน้ำตามแนวทฤษฎีใหม่ เพื่อให้เกษตรกรมีคุณภาพชีวิต และความเป็นอยู่ที่ดีขึ้น อีกทั้งยังเป็นการรักษาสภาพแวดล้อมให้ยั่งยืนอีกด้วย

ข้าวรวม หมายถึง ข้าวนาปีรวมกับข้าวนาปรัง

ข้าวนาปี หมายถึง ข้าวที่เพาะปลูกระหว่างวันที่ 1 พฤษภาคม ถึง 31 ตุลาคม ยกเว้น จังหวัดนครศรีธรรมราช พัทลุง สงขลา ปัตตานี ยะลา และนราธิวาส จะหมายถึง ข้าวที่เพาะปลูกอยู่ในระหว่างวันที่ 16 มิถุนายน ถึง 28 กุมภาพันธ์ของปีถัดไป

Agriculture and Fishery Statistics

Agricultural statistics were obtained from the Office of Agricultural Economics and the Department of Livestock Development, Ministry of Agriculture and Cooperatives and the National Statistical Office, Ministry of Digital Economy and Society.

As known, Thailand is an agricultural country and agriculture is the main subsistence occupation of the majority of Thai people and the agricultural product is the most important exporting goods. For such reasons, the Thai government has planned programs to develop all types of agricultural activities in order to increase and improve both quantity and quality of agricultural products for direct consumption, industrial and exporting purposes.

The Ministry of Agriculture and Cooperatives has proposed the agricultural development plan. Restructure agricultural production under the Sustainable Agricultural Development Scheme in directions such as natural farming, organic farming, integrated farming, agro-forestry and water sources under the new theory. This is intended to serve farmer in upgrading of infrastructure to promote higher productivity and better quality of life and standard living. Also, it is for the conservation of sustainable environment.

Rice (mixed) refers to the major rice and second rice

Major rice refers to the rice grown during May and October, except in Nakhon Si Thammarat, Phatthalung, Songkhla, Pattani, Yala and Narathiwat whereas the major rice is grown during 16 June and 28 February of the following year.

ข้าวนาปรัง หมายถึง ข้าวที่เพาะปลูกระหว่างวันที่ 1 พฤศจิกายน ถึง 30 เมษายน ของปีถัดไป ยกเว้นจังหวัดนครศรีธรรมราช สงขลา พัทลุง ปัตตานี ยะลา และนราธิวาส หมายถึง ข้าวที่เพาะปลูกในระหว่างวันที่ 1 มีนาคม ถึง 15 มิถุนายนของปีเดียวกัน

พืชเศรษฐกิจที่สำคัญในปี 2568 ได้แก่ ข้าว มันสำปะหลัง อ้อยโรงงาน มันฝรั่ง หอมหัวใหญ่ หอมแดง และกระเทียม

พืช ปี 2567 มีคำนิยามตรงกับปีเพาะปลูก 2565/66 ได้แก่ ข้าวนาปี

พืช ปี 2568 มีคำนิยามตรงกับปีเพาะปลูก 2567/68 ได้แก่ ข้าวนาปรัง มันสำปะหลัง อ้อยโรงงาน มันฝรั่ง หอมหัวใหญ่ หอมแดง และกระเทียม

สถิติการประมง ได้มาจากกรมประมง และองค์การสะพานปลา

การประมงของประเทศไทย แบ่งออกเป็น 2 ประเภท คือ

การประมงน้ำจืด ประกอบด้วย การจับจากแหล่งน้ำธรรมชาติ และการเพาะเลี้ยงสัตว์น้ำจืดจับจากแหล่งน้ำธรรมชาติ ทำกันในแหล่งน้ำสาธารณะ อ่างเก็บน้ำ และบริเวณที่ราบลุ่ม มีน้ำท่วมในฤดูฝน ส่วนการเพาะเลี้ยงในรูปฟาร์ม จำแนกประเภทเป็นเลี้ยงในบ่อ นา ร่องสวน และกระชัง

Second rice refers to the rice grown during November and 30 April of the following year, except in Nakhon Si Thammarat, Phatthalung, Songkhla, Pattani, Yala and Narathiwat whereas the second rice is grown during 1 March and 15 June of the same year.

In 2025, the important economic plants are rice, cassava, sugarcane, potato, onion, shallot and garlic.

2024 Crops mean the crops that were harvested in the year 2024 and of which data were reported in crops year 2024/25. These include major rice.

2025 Crops mean the crops that were harvested in the year 2025 and of which data were reported in crops year 2024/25. These include second rice, cassava, sugarcane, potato, onion, shallot and garlic.

Fishery statistics were obtained from the Department of Fisheries and the Fish Marketing Organization.

Fishery activities in Thailand were principally divided into 2 categories as follows:

Inland fisheries comprise two main activities, i.e. harvesting from wild and aquaculture, wild freshwater fishes were totally harvested from public water bodies, and flood plain areas in the rainy season while cultured species were obtained from ponds, paddies, ditches, and cages.

การประมงทะเล รวมถึงการเพาะเลี้ยงชายฝั่ง ซึ่งเป็นผลผลิตหลักของประเทศ การจำแนกสัตว์น้ำทะเลตามที่อยู่อาศัยและกลุ่ม ดังนี้คือ ปลาผิวน้ำ ปลาหน้าดิน และสัตว์ทะเลประเภทไม่มีกระดูกสันหลัง หรือสัตว์น้ำอื่น ๆ แหล่งทำการประมงของไทย กระทำทั้งในบริเวณอ่าวไทยและฝั่งทะเลอันดามัน ส่วนการประมงนอกน่านน้ำ ได้แก่ แหล่งประมงในน่านน้ำสากล นอกฝั่งประเทศเพื่อนบ้านในภูมิภาคเอเชียตะวันออกเฉียงใต้ และภูมิภาคเอเชียใต้ สำหรับการเพาะเลี้ยงชายฝั่ง ได้แก่ การเพาะเลี้ยงในแหล่งน้ำกร่อยตามบริเวณพื้นที่ชายฝั่ง ปากแม่น้ำ ลำคลอง และทะเลสาบ พื้นที่ที่น้ำทะเลท่วมถึงบริเวณที่ดอนชายน้ำ และป่าไม้ชายเลนที่เสื่อมสภาพ และบริเวณน้ำตื้นชายฝั่ง

Marine fisheries and coastal aquaculture are the main fishery production of the country. Marine fishery resources are divided into 3 groups, i.e. pelagic fishery resources, demersal fishery resources, and invertebrates or other aquatic animals. Two main areas of Thai fisheries are the Gulf of Thailand and the Andaman Sea Coast. As for deep sea fishery, it is usually done in Southeast Asian country zone and South Asian zone. Coastal aquaculture is the activity operating along the sea shore, estuarine areas, canals, lakes inundation areas, mangrove areas, and shallow areas near the sea shore.

สำมะโนการเกษตร สำนักงานสถิติแห่งชาติ ได้จัดทำสำมะโนการเกษตรมาแล้ว 6 ครั้ง โดยครั้งแรกจัดทำเมื่อ พ.ศ. 2493 และถัดมาใน พ.ศ. 2506 2521 2536 2546 และ 2556 ตามลำดับ ซึ่งเป็นการจัดทำทุก 10 ปี ตามข้อเสนอแนะขององค์การอาหารและเกษตรแห่งสหประชาชาติ (FAO) สำมะโนการเกษตร พ.ศ. 2566 นี้เป็นการจัดทำครั้งที่ 7 เพื่อให้ประเทศไทยมีข้อมูลโครงสร้างพื้นฐานทางการเกษตรที่สำคัญ ในรอบทศวรรษ ซึ่งเป็นข้อมูลอ้างอิงในการบริหาร และเป็นข้อมูลในการกำหนดนโยบายและมาตรการเพื่อพัฒนาการเกษตรทั้งในระดับประเทศและระดับท้องถิ่น

Agricultural Census: National Statistical Office has conducted the agricultural censuses 6 times, the first agricultural census in 1950. The subsequent agricultural census was held in 1963, 1978, 1993, 2003, and 2023, respectively. Agricultural Census takes place every 10 years with the recommendations of the Food and Agriculture organization of the United Nations (FAO). National Statistical Office conduct the 2023 Agricultural Census which is the 7th round of its series. The census aims to provide elementary information on crucial aspects of Thailand's agricultural structure over a decade. This information will serve as a reference for administration and be used to create guidelines and policies for developing agriculture both nationally and locally.

การสำรวจมีคุ้มรวมครอบคลุมเกษตรกรที่เป็นผู้ถือครองทำการเกษตรทุกรายในทุกพื้นที่ทั่วประเทศ ทั้งที่อยู่ในและนอกทะเบียน

The survey covered all agricultural holders in all areas across the country, both registered and non-registered.

ตาราง 11.1 ผู้ถือครองทำการเกษตร จำแนกตามหมวดอายุ รายได้จากผลผลิตทางการเกษตร และแหล่งเงินกู้ยืม พ.ศ. 2556 2561 และ 2566

Table 11.1 Holdings by Age Group, Income from Agricultural Product and Source of Loan: 2013, 2018 and 2023

(ราย Case)

รายการ	2556[2] (2013)	2561[1] (2018)	2566[2] (2023)	Item
ผู้ถือครองทำการเกษตรทั้งสิ้น (ไม่รวมบริษัท)	**5,905,721**	**5,973,489**	**8,606,474**	**Total number of holders (Excluding corporation)**
หมวดอายุ (ปี)				**Age group** (year)
ต่ำกว่า 25	34,313	16,588	35,160	Under 25
25 - 34	306,140	185,743	341,861	25 - 34
35 - 44	1,088,389	929,397	1,002,432	35 - 44
45 - 54	1,834,958	1,838,722	2,215,465	45 - 54
55 - 64	1,545,605	1,886,553	2,575,355	55 - 64
65 ปีขึ้นไป	1,096,316	1,116,486	2,436,201	65 years and over
รายได้จากผลผลิตทางการเกษตร				**Income from agricultural product**
ยังไม่มีรายได้จากผลผลิต	160,863	122,426	390,103	Not having agricultural product
มีรายได้จากผลผลิต (บาท)	5,744,851	5,851,062	6,537,408	Having agricultural product (Baht)
ต่ำกว่า 5,001	150,705	115,155	239,133	Under 5,001
5,001 - 10,000	328,965	218,679	323,906	5,001 - 10,000
10,001 - 20,000	561,533	549,844	614,671	10,001 - 20,000
20,001 - 50,000	1,394,946	1,561,371	1,645,669	20,001 - 50,000
50,001 - 100,000	1,646,749	1,441,511	1,607,955	50,001 - 100,000
100,001 ขึ้นไป	1,661,953	1,964,502	2,106,074	100,001 and over
แหล่งเงินกู้ยืม[1/]				**Source of loan**[1/]
ธนาคารเพื่อการเกษตรและสหกรณ์การเกษตร	1,582,120	2,120,117	2,011,069	Bank for Agriculture and Agricultural Cooperative
ธนาคารอื่น ๆ/สถาบันการเงิน	53,984	267,316	191,549	Other banks/Financial institute
สหกรณ์/กลุ่มเกษตรกร	290,242	352,267	230,733	Cooperative/Farmer's group
กองทุนหมู่บ้านและชุมชนเมืองแห่งชาติ	983,311	1,611,543	1,066,911	Village and city fund
หน่วยงานราชการอื่น ๆ	18,943	37,758	12,130	Other government agencies
แหล่งเงินกู้นอกระบบ	82,266	277,257	292,248	Unorganized market

1/ ผู้ถือครอง 1 ราย อาจรายงานการกู้เงินจากแหล่งเงินกู้มากกว่า 1 แหล่ง

One holding may report more than one source of loan.

(1) สำรวจการเปลี่ยนแปลงทางการเกษตร The Agriculture Intercensal Survey

(2) สำมะโนการเกษตร Agricultural Census

ที่มา: สำนักงานสถิติแห่งชาติ กระทรวงดิจิทัลเพื่อเศรษฐกิจและสังคม

Source: National Statistical Office, Ministry of Digital Economy and Society

ตาราง 11.2 ลักษณะการถือครองที่ดินทางการเกษตร จำแนกตามภาค และจังหวัด พ.ศ. 2566

Table 11.2 Type of Agricultural Landholding by Region and Province: 2023

(ไร่ Rai)

ภาค/จังหวัด	เนื้อที่ทั้งหมด Total Land	ลักษณะการถือครองที่ดินทางการเกษตร Type of Agricultural Landholding: ของตนเอง Owner	เนื้อที่ของคนอื่น Others	Region/Province
ทั่วราชอาณาจักร.....	**147,727,060**	**71,570,901**	**76,156,159**	**Whole Kingdom**
ภาคกลาง.....	**27,886,930**	**9,732,500**	**18,154,430**	**Central Region**
กรุงเทพมหานคร.....	217,137	133,017	84,120	Bangkok
สมุทรปราการ.....	218,447	125,224	93,223	Samut Prakan
นนทบุรี.....	168,570	33,153	135,417	Nonthaburi
ปทุมธานี.....	510,221	69,792	440,429	Pathum Thani
นครปฐม.....	866,785	502,994	363,791	Nakhon Pathom
สมุทรสาคร.....	254,024	136,532	117,492	Samut Sakhon
พระนครศรีอยุธยา.....	1,066,881	291,629	775,252	Phra Nakhon Si Ayutthaya
อ่างทอง.....	390,788	214,215	176,573	Ang Thong
ลพบุรี.....	2,456,625	710,000	1,746,626	Lop Buri
สิงห์บุรี.....	395,100	168,458	226,642	Sing Buri
ชัยนาท.....	1,253,067	618,820	634,247	Chai Nat
สระบุรี.....	1,055,504	691,224	364,279	Saraburi
ชลบุรี.....	1,408,269	291,640	1,116,629	Chon Buri
ระยอง.....	1,234,306	567,493	666,813	Rayong
จันทบุรี.....	1,684,214	484,303	1,199,911	Chanthaburi
ตราด.....	807,484	408,784	398,700	Trat
ฉะเชิงเทรา.....	1,631,284	97,437	1,533,847	Chachoengsao
ปราจีนบุรี.....	1,149,264	591,062	558,202	Prachin Buri
นครนายก.....	723,881	289,856	434,025	Nakhon Nayok
สระแก้ว.....	2,134,681	245,371	1,889,310	Sa Kaeo
ราชบุรี.....	1,167,742	388,395	779,347	Ratchaburi
กาญจนบุรี.....	2,345,437	778,664	1,566,773	Kanchanaburi
สุพรรณบุรี.....	2,341,383	1,065,288	1,276,095	Suphan Buri
สมุทรสงคราม.....	155,725	121,596	34,129	Samut Songkhram
เพชรบุรี.....	885,426	296,524	588,902	Phetchaburi
ประจวบคีรีขันธ์.....	1,364,685	411,029	953,656	Prachuap Khiri Khan

ตาราง 11.2 ลักษณะการถือครองที่ดินทางการเกษตร จำแนกตามภาค และจังหวัด พ.ศ. 2566 (ต่อ)

Table 11.2 Type of Agricultural Landholding by Region and Province: 2023 (Cont.)

(ไร่ Rai)

ภาค/จังหวัด	เนื้อที่ทั้งหมด Total Land	ลักษณะการถือครองที่ดินทางการเกษตร Type of Agricultural Landholding: ของตนเอง Owner	เนื้อที่ของคนอื่น Others	Region/Province
ภาคเหนือ	**31,784,819**	**12,007,695**	**19,777,124**	**Northern Region**
เชียงใหม่	1,739,945	616,422	1,123,523	Chiang Mai
ลำพูน	648,249	264,606	383,643	Lamphun
ลำปาง	988,497	688,926	299,571	Lampang
อุตรดิตถ์	1,269,889	545,903	723,986	Uttaradit
แพร่	717,329	277,303	440,026	Phrae
น่าน	1,465,566	381,892	1,083,674	Nan
พะเยา	1,246,066	612,626	633,440	Phayao
เชียงราย	2,678,788	1,577,718	1,101,070	Chiang Rai
แม่ฮ่องสอน	425,937	256,889	169,048	Mae Hong Son
นครสวรรค์	4,363,340	1,692,654	2,670,686	Nakhon Sawan
อุทัยธานี	1,546,935	585,016	961,919	Uthai Thani
กำแพงเพชร	3,202,371	701,074	2,501,297	Kamphaeng Phet
ตาก	1,325,406	236,804	1,088,602	Tak
สุโขทัย	1,966,232	856,237	1,109,995	Sukhothai
พิษณุโลก	2,782,968	912,013	1,870,955	Phitsanulok
พิจิตร	2,079,484	956,569	1,122,915	Phichit
เพชรบูรณ์	3,337,817	845,043	2,492,774	Phetchabun
ภาคตะวันออกเฉียงเหนือ	**64,291,581**	**37,330,235**	**26,961,346**	**Northeastern Region**
นครราชสีมา	7,664,506	3,584,372	4,080,134	Nakhon Ratchasima
บุรีรัมย์	4,224,910	2,280,150	1,944,760	Buri Ram
สุรินทร์	4,078,253	2,341,828	1,736,425	Surin
ศรีสะเกษ	4,101,846	2,378,438	1,723,408	Si Sa Ket
อุบลราชธานี	5,837,367	3,566,905	2,270,462	Ubon Ratchathani
ยโสธร	1,824,711	1,163,637	661,074	Yasothon
ชัยภูมิ	3,666,174	1,883,029	1,783,145	Chaiyaphum
อำนาจเจริญ	1,564,422	1,138,622	425,800	Amnat Charoen
บึงกาฬ	1,638,816	500,538	1,138,278	Bueng Kan
หนองบัวลำภู	1,454,011	606,828	847,183	Nong Bua Lam Phu

ตาราง 11.2 ลักษณะการถือครองที่ดินทางการเกษตร จำแนกตามภาค และจังหวัด พ.ศ. 2566 (ต่อ)

Table 11.2 Type of Agricultural Landholding by Region and Province: 2023 (Cont.)

(ไร่ Rai)

ภาค/จังหวัด	ลักษณะการถือครองที่ดินทางการเกษตร Type of Agricultural Landholding			Region/Province
	เนื้อที่ทั้งหมด Total Land	ของตนเอง Owner	เนื้อที่ของคนอื่น Others	
ขอนแก่น	3,874,074	2,913,132	960,942	Khon Kaen
อุดรธานี	4,438,828	2,540,419	1,898,409	Udon Thani
เลย	2,654,959	924,808	1,730,151	Loei
หนองคาย	1,300,199	787,481	512,718	Nong Khai
มหาสารคาม	2,788,957	2,306,720	482,237	Maha Sarakham
ร้อยเอ็ด	3,719,525	2,666,315	1,053,210	Roi Et
กาฬสินธุ์	2,755,644	1,960,047	795,597	Kalasin
สกลนคร	3,279,082	1,285,908	1,993,174	Sakon Nakhon
นครพนม	2,193,603	1,811,697	381,906	Nakhon Phanom
มุกดาหาร	1,231,694	689,361	542,333	Mukdahan
ภาคใต้	**23,763,730**	**12,500,471**	**11,263,259**	**Southern Region**
นครศรีธรรมราช	3,387,071	1,970,798	1,416,273	Nakhon Si Thammarat
กระบี่	1,926,083	763,400	1,162,683	Krabi
พังงา	947,570	663,988	283,582	Phang-nga
ภูเก็ต	234,247	120,226	114,021	Phuket
สุราษฎร์ธานี	4,209,937	1,602,428	2,607,509	Surat Thani
ระนอง	638,006	138,113	499,893	Ranong
ชุมพร	2,356,233	1,009,583	1,346,650	Chumphon
สงขลา	2,691,086	1,668,424	1,022,662	Songkhla
สตูล	737,719	219,868	517,851	Satun
ตรัง	1,755,366	889,808	865,558	Trang
พัทลุง	1,354,594	755,494	599,100	Phatthalung
ปัตตานี	792,360	759,575	32,785	Pattani
ยะลา	1,398,288	871,245	527,043	Yala
นราธิวาส	1,335,170	1,067,521	267,649	Narathiwat

หมายเหตุ: ตัวเลขเบื้องต้น

Note: Preliminary figure

ที่มา: สำนักงานเศรษฐกิจการเกษตร กระทรวงเกษตรและสหกรณ์

Source: Office of Agricultural Economics, Ministry of Agriculture and Cooperatives

ตาราง 11.3 เนื้อที่ใช้ประโยชน์ทางการเกษตร จำแนกตามภาค และจังหวัด พ.ศ. 2566

Table 11.3 Agricultural Land Use by Region and Province: 2023

(ไร่ Rai)

ภาค/จังหวัด	นาข้าว Paddy land	พืชไร่ Upland field crop	สวนไม้ผล ไม้ยืนต้น Fruit trees and perennial trees	สวนผัก ไม้ดอก/ ไม้ประดับ Vegetable, cut flowers and ornamental plant	อื่น ๆ Others	Region/Province
ทั่วราชอาณาจักร.....	**64,004,518**	**29,686,735**	**40,070,157**	**1,089,315**	**12,876,335**	**Whole Kingdom**
ภาคกลาง.....	**9,015,202**	**6,896,073**	**7,082,249**	**478,433**	**4,414,973**	**Central Region**
กรุงเทพมหานคร.....	91,659	0	7,568	5,118	112,792	Bangkok
สมุทรปราการ.....	21,366	0	5,628	0	191,453	Samut Prakan
นนทบุรี.....	95,183	0	17,148	12,313	43,926	Nonthaburi
ปทุมธานี.....	331,360	0	37,003	17,747	124,111	Pathum Thani
นครปฐม.....	307,086	90,794	60,606	109,338	298,961	Nakhon Pathom
สมุทรสาคร.....	5,198	0	69,012	8,771	171,043	Samut Sakhon
พระนครศรีอยุธยา.....	873,217	269	30,600	6,764	156,031	Phra Nakhon Si Ayutthaya
อ่างทอง.....	312,513	22,629	23,979	5,301	26,366	Ang Thong
ลพบุรี.....	830,494	1,454,913	30,112	4,524	136,582	Lop Buri
สิงห์บุรี.....	337,365	22,085	6,860	1,306	27,484	Sing Buri
ชัยนาท.....	859,120	296,015	24,733	1,896	71,303	Chai Nat
สระบุรี.....	360,183	385,419	64,608	6,885	238,409	Saraburi
ชลบุรี.....	85,614	336,260	764,963	4,462	216,970	Chon Buri
ระยอง.....	20,566	76,608	1,084,632	1,461	51,039	Rayong
จันทบุรี.....	25,370	27,839	1,457,312	6,263	167,430	Chanthaburi
ตราด.....	17,249	7,999	780,629	1,270	337	Trat
ฉะเชิงเทรา.....	615,681	245,081	365,603	8,825	396,094	Chachoengsao
ปราจีนบุรี.....	432,361	188,259	165,622	11,585	351,437	Prachin Buri
นครนายก.....	389,283	873	45,421	5,329	282,975	Nakhon Nayok
สระแก้ว.....	759,927	928,086	382,633	5,125	58,910	Sa Kaeo
ราชบุรี.....	261,142	321,395	192,425	73,004	319,776	Ratchaburi
กาญจนบุรี.....	375,433	1,394,554	249,538	140,851	185,061	Kanchanaburi
สุพรรณบุรี.....	1,281,666	785,910	41,113	23,693	209,001	Suphan Buri
สมุทรสงคราม.....	2,382	0	90,825	2,534	59,984	Samut Songkhram
เพชรบุรี.....	298,246	87,502	180,960	8,572	310,146	Phetchaburi
ประจวบคีรีขันธ์.....	25,538	223,583	902,716	5,496	207,352	Prachuap Khiri Khan

ตาราง 11.3 เนื้อที่ใช้ประโยชน์ทางการเกษตร จำแนกตามภาค และจังหวัด พ.ศ. 2566 (ต่อ)

Table 11.3 Agricultural Land Use by Region and Province: 2023 (Cont.)

(ไร่ Rai)

ภาค/จังหวัด	นาข้าว Paddy land	พืชไร่ Upland field crop	สวนไม้ผล ไม้ยืนต้น Fruit trees and perennial trees	สวนผัก ไม้ดอก/ ไม้ประดับ Vegetable, cut flowers and ornamental plant	อื่น ๆ Others	Region/Province
ภาคเหนือ	**15,173,205**	**10,288,855**	**4,001,396**	**394,598**	**1,926,765**	**Northern Region**
เชียงใหม่	562,648	254,478	613,777	125,714	183,328	Chiang Mai
ลำพูน	104,707	85,212	384,764	18,818	54,748	Lamphun
ลำปาง	449,750	310,381	120,486	25,526	82,354	Lampang
อุตรดิตถ์	629,347	358,495	142,204	7,754	132,089	Uttaradit
แพร่	295,325	290,640	80,995	3,031	47,338	Phrae
น่าน	337,485	643,340	440,000	7,650	37,091	Nan
พะเยา	648,121	185,117	284,534	22,617	105,677	Phayao
เชียงราย	1,296,819	345,495	750,901	53,086	232,487	Chiang Rai
แม่ฮ่องสอน	217,520	162,512	14,967	26,380	4,558	Mae Hong Son
นครสวรรค์	2,576,624	1,605,521	70,396	17,622	93,177	Nakhon Sawan
อุทัยธานี	618,900	760,640	88,477	1,138	77,780	Uthai Thani
กำแพงเพชร	1,277,101	1,650,034	147,533	5,415	122,288	Kamphaeng Phet
ตาก	386,042	721,571	78,663	26,677	112,453	Tak
สุโขทัย	1,193,144	515,939	141,029	17,731	98,389	Sukhothai
พิษณุโลก	1,521,227	617,497	417,578	3,899	222,767	Phitsanulok
พิจิตร	1,809,585	146,286	41,654	7,454	74,505	Phichit
เพชรบูรณ์	1,248,860	1,635,697	183,438	24,086	245,736	Phetchabun
ภาคตะวันออกเฉียงเหนือ	**39,113,419**	**12,491,112**	**7,394,896**	**164,059**	**5,128,095**	**Northeastern Region**
นครราชสีมา	3,618,655	3,153,124	250,263	22,937	619,527	Nakhon Ratchasima
บุรีรัมย์	3,093,508	521,185	370,949	9,342	229,926	Buri Ram
สุรินทร์	3,229,838	300,876	278,828	3,026	265,685	Surin
ศรีสะเกษ	3,065,590	235,387	419,051	35,383	346,435	Si Sa Ket
อุบลราชธานี	4,130,408	626,550	694,942	16,406	369,061	Ubon Ratchathani
ยโสธร	1,375,498	205,074	129,695	2,121	112,323	Yasothon
ชัยภูมิ	1,788,934	1,497,738	159,438	4,323	215,741	Chaiyaphum
อำนาจเจริญ	1,092,143	258,506	108,376	1,016	104,381	Amnat Charoen
บึงกาฬ	545,343	16,705	975,113	2,931	98,724	Bueng Kan
หนองบัวลำภู	760,099	455,230	160,993	1,385	76,304	Nong Bua Lam Phu

ตาราง 11.3 เนื้อที่ใช้ประโยชน์ทางการเกษตร จำแนกตามภาค และจังหวัด พ.ศ. 2566 (ต่อ)

Table 11.3 Agricultural Land Use by Region and Province: 2023 (Cont.)

(ไร่ Rai)

ภาค/จังหวัด	นาข้าว Paddy land	พืชไร่ Upland field crop	สวนไม้ผล ไม้ยืนต้น Fruit trees and perennial trees	สวนผัก ไม้ดอก/ ไม้ประดับ Vegetable, cut flowers and ornamental plant	อื่น ๆ Others	Region/Province
ขอนแก่น	2,403,989	941,400	120,138	10,265	398,282	Khon Kaen
อุดรธานี	2,066,881	1,137,245	695,619	7,508	531,575	Udon Thani
เลย	433,616	1,009,172	1,059,096	4,662	148,413	Loei
หนองคาย	607,168	131,291	410,711	8,946	142,083	Nong Khai
มหาสารคาม	2,153,414	315,906	33,061	3,027	283,549	Maha Sarakham
ร้อยเอ็ด	3,079,160	239,702	126,779	2,848	271,036	Roi Et
กาฬสินธุ์	1,509,486	753,225	231,448	3,317	258,168	Kalasin
สกลนคร	2,182,093	265,986	491,523	12,461	327,019	Sakon Nakhon
นครพนม	1,488,789	76,334	401,231	9,902	217,347	Nakhon Phanom
มุกดาหาร	488,807	350,476	277,642	2,253	112,516	Mukdahan
ภาคใต้	**702,692**	**10,695**	**21,591,616**	**52,225**	**1,406,502**	**Southern Region**
นครศรีธรรมราช	222,001	274	2,882,684	12,417	269,695	Nakhon Si Thammarat
กระบี่	7,716	149	1,868,751	1,694	47,773	Krabi
พังงา	2,533	87	891,652	633	52,665	Phang-nga
ภูเก็ต	87	75	93,510	521	140,054	Phuket
สุราษฎร์ธานี	19,111	703	4,005,054	9,187	175,882	Surat Thani
ระนอง	671	238	623,276	373	13,448	Ranong
ชุมพร	3,596	5,156	2,249,558	2,120	95,803	Chumphon
สงขลา	138,741	70	2,371,608	6,365	174,302	Songkhla
สตูล	17,287	20	681,441	3,631	35,340	Satun
ตรัง	11,524	198	1,683,812	3,973	55,859	Trang
พัทลุง	138,114	3,544	1,175,387	1,883	35,666	Phatthalung
ปัตตานี	79,654	32	547,926	2,569	162,179	Pattani
ยะลา	21,462	50	1,337,324	1,471	37,981	Yala
นราธิวาส	40,195	99	1,179,633	5,388	109,855	Narathiwat

หมายเหตุ: ตัวเลขเบื้องต้น

Note: Preliminary figure

ที่มา: สำนักงานเศรษฐกิจการเกษตร กระทรวงเกษตรและสหกรณ์

Source: Office of Agricultural Economics, Ministry of Agriculture and Cooperatives

ตาราง 11.4 การปลูกข้าวนาปี จำแนกตามภาค

Table 11.4 Major Rice Cultivation by Region

ภาค/จังหวัด	2567 (2024)[r]			
	เนื้อที่เพาะปลูก Planted area (ไร่ Rai)	เนื้อที่เก็บเกี่ยว Harvested area (ไร่ Rai)	ผลผลิต Production (ตัน Ton)	ผลผลิตต่อไร่ Yield per rai (กก. Kg.)
ทั่วราชอาณาจักร	**61,537,523**	**59,913,148**	**27,008,658**	**451**
ภาคกลาง	**8,613,457**	**8,525,808**	**5,219,725**	**612**
กรุงเทพมหานคร	81,022	80,838	54,948	680
สมุทรปราการ	17,382	17,319	13,694	791
นนทบุรี	82,881	82,801	56,926	688
ปทุมธานี	296,444	295,961	215,887	729
นครปฐม	247,588	246,225	187,255	761
สมุทรสาคร	3,880	3,860	2,747	712
พระนครศรีอยุธยา	813,378	811,037	551,785	680
อ่างทอง	345,658	344,767	238,844	693
ลพบุรี	815,546	808,953	405,960	502
สิงห์บุรี	358,080	357,511	252,576	706
ชัยนาท	847,056	842,870	526,982	625
สระบุรี	314,961	313,191	206,908	661
ชลบุรี	58,769	56,497	27,220	482
ระยอง	8,456	8,408	4,365	519
จันทบุรี	9,881	9,722	3,311	341
ตราด	11,316	11,084	4,897	442
ฉะเชิงเทรา	644,107	640,019	426,107	666
ปราจีนบุรี	426,895	418,121	172,558	413
นครนายก	361,209	358,105	198,409	554
สระแก้ว	748,100	717,520	221,502	309
ราชบุรี	210,482	209,222	146,664	701
กาญจนบุรี	358,586	352,097	213,356	606
สุพรรณบุรี	1,263,475	1,253,205	886,454	707
สมุทรสงคราม	1,648	1,640	1,156	705
เพชรบุรี	268,716	267,145	189,075	708
ประจวบคีรีขันธ์	17,941	17,690	10,139	573

และจังหวัด พ.ศ. 2567 - 2568

and Province: 2024 - 2025

2568 (2025)[f]				
เนื้อที่เพาะปลูก Planted area (ไร่ Rai)	เนื้อที่เก็บเกี่ยว Harvested area (ไร่ Rai)	ผลผลิต Production (ตัน Ton)	ผลผลิตต่อไร่ Yield per rai (กก. Kg.)	Region/Province
61,341,270	**59,732,471**	**26,968,382**	**451**	**Whole Kingdom**
8,602,710	**8,515,525**	**5,221,565**	**613**	**Central Region**
80,616	80,454	54,887	682	Bangkok
17,208	17,149	13,595	793	Samut Prakan
82,538	82,464	57,393	696	Nonthaburi
295,855	295,394	216,171	732	Pathum Thani
248,948	247,726	188,707	762	Nakhon Pathom
3,832	3,813	2,727	715	Samut Sakhon
810,740	808,309	551,661	682	Phra Nakhon Si Ayutthaya
347,493	346,676	243,184	701	Ang Thong
820,714	807,893	403,595	500	Lop Buri
353,373	352,839	250,038	709	Sing Buri
851,270	847,219	532,134	628	Chai Nat
304,417	301,385	197,991	657	Saraburi
58,181	55,873	26,636	477	Chon Buri
8,287	8,244	4,296	521	Rayong
9,782	9,639	3,409	354	Chanthaburi
11,282	11,171	4,948	443	Trat
641,531	635,260	420,013	661	Chachoengsao
424,761	415,496	169,063	407	Prachin Buri
360,125	356,649	195,641	549	Nakhon Nayok
740,618	715,636	223,855	313	Sa Kaeo
211,022	209,801	147,498	703	Ratchaburi
360,334	357,308	217,095	608	Kanchanaburi
1,269,859	1,260,583	894,904	710	Suphan Buri
1,601	1,601	1,130	706	Samut Songkhram
269,728	268,577	190,425	709	Phetchaburi
18,595	18,366	10,569	575	Prachuap Khiri Khan

ตาราง 11.4 การปลูกข้าวนาปี จำแนกตามภาค

Table 11.4 Major Rice Cultivation by Region

ภาค/จังหวัด	2567 (2024)[r]			
	เนื้อที่เพาะปลูก Planted area (ไร่ Rai)	เนื้อที่เก็บเกี่ยว Harvested area (ไร่ Rai)	ผลผลิต Production (ตัน Ton)	ผลผลิตต่อไร่ Yield per rai (กก. Kg.)
ภาคเหนือ	**14,673,724**	**14,286,900**	**8,106,769**	**567**
เชียงใหม่	532,422	524,339	290,239	554
ลำพูน	95,487	94,396	55,956	593
ลำปาง	436,118	425,641	218,227	513
อุตรดิตถ์	626,166	618,165	363,903	589
แพร่	285,101	280,284	164,772	588
น่าน	333,501	329,007	164,965	501
พะเยา	622,244	559,308	270,028	483
เชียงราย	1,261,465	1,109,790	600,231	541
แม่ฮ่องสอน	214,839	203,437	78,771	387
นครสวรรค์	2,458,578	2,448,566	1,427,613	583
อุทัยธานี	559,223	556,702	356,585	641
กำแพงเพชร	1,267,257	1,264,469	773,559	612
ตาก	363,308	345,571	134,956	391
สุโขทัย	1,188,025	1,146,963	644,321	562
พิษณุโลก	1,440,700	1,422,667	824,256	579
พิจิตร	1,812,374	1,791,856	1,084,548	605
เพชรบูรณ์	1,176,916	1,165,739	653,839	561
ภาคตะวันออกเฉียงเหนือ	**37,692,499**	**36,559,208**	**13,424,423**	**367**
นครราชสีมา	3,417,340	3,393,809	1,268,399	374
บุรีรัมย์	2,926,838	2,789,531	1,034,459	371
สุรินทร์	3,097,970	3,083,407	1,189,602	386
ศรีสะเกษ	3,014,484	3,003,262	1,109,392	369
อุบลราชธานี	4,117,628	4,053,487	1,480,045	365
ยโสธร	1,353,916	1,313,748	501,165	381
ชัยภูมิ	1,671,814	1,645,709	641,781	390
อำนาจเจริญ	1,072,901	1,065,671	394,088	370
บึงกาฬ	467,724	421,307	137,189	326

และจังหวัด พ.ศ. 2567 - 2568 (ต่อ)

and Province: 2024 - 2025 (Cont.)

2568 (2025)[f]				
เนื้อที่เพาะปลูก Planted area (ไร่ Rai)	เนื้อที่เก็บเกี่ยว Harvested area (ไร่ Rai)	ผลผลิต Production (ตัน Ton)	ผลผลิตต่อไร่ Yield per rai (กก. Kg.)	Region/Province
14,570,350	**14,163,731**	**8,056,371**	**569**	**Northern Region**
531,190	528,601	306,328	580	Chiang Mai
94,396	93,831	57,239	610	Lamphun
435,020	431,303	225,239	522	Lampang
626,493	619,409	368,247	595	Uttaradit
285,263	280,886	165,644	590	Phrae
335,166	326,625	163,075	499	Nan
621,148	595,134	294,390	495	Phayao
1,260,420	1,200,141	667,866	556	Chiang Rai
213,719	208,559	85,589	410	Mae Hong Son
2,426,897	2,347,686	1,355,245	577	Nakhon Sawan
538,526	535,349	341,847	639	Uthai Thani
1,239,993	1,237,315	762,191	616	Kamphaeng Phet
382,185	372,177	151,037	406	Tak
1,188,246	1,138,254	638,070	561	Sukhothai
1,451,843	1,409,059	812,320	576	Phitsanulok
1,785,020	1,743,613	1,050,158	602	Phichit
1,154,825	1,095,789	611,886	558	Phetchabun
37,618,640	**36,546,436**	**13,450,164**	**368**	**Northeastern Region**
3,400,470	3,373,933	1,267,579	376	Nakhon Ratchasima
2,909,378	2,826,677	1,054,301	373	Buri Ram
3,078,291	3,067,495	1,188,562	387	Surin
3,015,356	3,004,148	1,113,447	371	Si Sa Ket
4,120,350	4,056,367	1,488,291	367	Ubon Ratchathani
1,354,459	1,281,278	487,096	380	Yasothon
1,660,190	1,635,738	640,418	392	Chaiyaphum
1,073,856	1,067,419	396,819	372	Amnat Charoen
467,132	419,506	135,599	323	Bueng Kan

ตาราง 11.4 การปลูกข้าวนาปี จำแนกตามภาค

Table 11.4 Major Rice Cultivation by Region

ภาค/จังหวัด	2567 (2024)[r]			
	เนื้อที่เพาะปลูก Planted area (ไร่ Rai)	เนื้อที่เก็บเกี่ยว Harvested area (ไร่ Rai)	ผลผลิต Production (ตัน Ton)	ผลผลิตต่อไร่ Yield per rai (กก. Kg.)
หนองบัวลำภู	683,895	668,907	249,340	373
ขอนแก่น	2,310,469	2,261,978	775,703	343
อุดรธานี	1,945,310	1,868,143	682,875	366
เลย	383,146	381,299	136,537	358
หนองคาย	574,742	475,869	175,613	369
มหาสารคาม	2,105,256	2,042,223	748,212	366
ร้อยเอ็ด	3,055,502	2,844,527	996,149	350
กาฬสินธุ์	1,488,651	1,455,154	544,786	374
สกลนคร	2,099,825	2,004,914	702,713	350
นครพนม	1,454,074	1,337,832	472,700	353
มุกดาหาร	451,014	448,431	183,675	410
ภาคใต้	**557,843**	**541,232**	**257,741**	**476**
นครศรีธรรมราช	146,315	141,554	69,193	489
กระบี่	6,269	6,243	1,953	313
พังงา	1,674	1,674	579	346
ภูเก็ต	26	26	9	346
สุราษฎร์ธานี	14,657	14,505	4,239	292
ระนอง	518	518	193	373
ชุมพร	1,781	1,770	732	414
สงขลา	154,321	147,378	81,440	553
สตูล	14,677	14,677	5,901	402
ตรัง	9,344	9,344	3,532	378
พัทลุง	106,907	105,271	48,635	462
ปัตตานี	62,196	59,573	25,165	422
ยะลา	17,822	17,439	5,780	331
นราธิวาส	21,336	21,260	10,390	489

ที่มา: สำนักงานเศรษฐกิจการเกษตร กระทรวงเกษตรและสหกรณ์

และจังหวัด พ.ศ. 2567 - 2568 (ต่อ)

and Province: 2024 - 2025 (Cont.)

2568 (2025)[f]				Region/Province
เนื้อที่เพาะปลูก Planted area (ไร่ Rai)	เนื้อที่เก็บเกี่ยว Harvested area (ไร่ Rai)	ผลผลิต Production (ตัน Ton)	ผลผลิตต่อไร่ Yield per rai (กก. Kg.)	
686,993	671,002	248,387	370	Nong Bua Lam Phu
2,302,728	2,258,967	778,013	344	Khon Kaen
1,950,915	1,861,178	676,942	364	Udon Thani
384,241	381,951	135,745	355	Loei
573,842	474,082	173,397	366	Nong Khai
2,101,536	2,039,718	751,400	368	Maha Sarakham
3,048,565	2,890,297	1,016,063	352	Roi Et
1,485,456	1,452,915	548,119	377	Kalasin
2,097,234	1,999,862	696,692	348	Sakon Nakhon
1,456,512	1,335,110	468,773	351	Nakhon Phanom
451,136	448,793	184,521	411	Mukdahan
549,570	**506,779**	**240,282**	**474**	**Southern Region**
145,057	138,160	67,361	488	Nakhon Si Thammarat
4,320	4,304	1,360	316	Krabi
1,273	1,273	443	348	Phang-nga
26	26	10	385	Phuket
13,127	13,082	3,960	303	Surat Thani
507	507	193	381	Ranong
1,765	1,759	745	424	Chumphon
152,916	122,965	67,600	550	Songkhla
14,897	14,897	6,126	411	Satun
9,197	9,197	3,781	411	Trang
105,881	103,854	47,684	459	Phatthalung
61,931	58,349	24,587	421	Pattani
17,579	17,386	6,117	352	Yala
21,094	21,020	10,315	491	Narathiwat

Source: Office of Agricultural Economics, Ministry of Agriculture and Cooperatives

ตาราง 11.5 การปลูกข้าวนาปรัง จำแนกตามภาค

Table 11.5 Second Rice Cultivation by Region

ภาค/จังหวัด	2568 (2025)[p]			
	เนื้อที่เพาะปลูก Planted area (ไร่ Rai)	เนื้อที่เก็บเกี่ยว Harvested area (ไร่ Rai)	ผลผลิต Production (ตัน Ton)	ผลผลิตต่อไร่ Yield per rai (กก. Kg.)
ทั่วราชอาณาจักร	**12,641,037**	**12,608,827**	**8,252,879**	**655**
ภาคกลาง	**4,850,425**	**4,841,721**	**3,430,014**	**708**
กรุงเทพมหานคร	76,529	76,399	49,959	654
สมุทรปราการ	14,753	14,661	10,481	715
นนทบุรี	75,374	75,339	54,938	729
ปทุมธานี	220,764	220,496	158,815	720
นครปฐม	237,153	236,874	183,772	776
สมุทรสาคร	2,940	2,935	2,010	685
พระนครศรีอยุธยา	714,922	714,070	539,503	756
อ่างทอง	255,939	255,597	173,311	678
ลพบุรี	352,763	352,218	228,810	650
สิงห์บุรี	229,987	229,676	156,305	681
ชัยนาท	465,969	465,324	308,373	663
สระบุรี	181,411	181,058	120,084	663
ชลบุรี	32,609	32,484	21,212	653
ระยอง	2,610	2,592	1,388	535
ตราด	2,466	2,425	1,300	536
ฉะเชิงเทรา	256,366	255,083	175,564	688
ปราจีนบุรี	134,285	133,686	86,451	647
นครนายก	163,790	162,950	109,874	674
สระแก้ว	11,706	11,575	6,734	582
ราชบุรี	148,829	148,628	105,246	708
กาญจนบุรี	181,185	180,918	128,833	712
สุพรรณบุรี	907,376	906,323	678,758	749
สมุทรสงคราม	1,638	1,633	1,145	701
เพชรบุรี	174,527	174,335	124,524	714
ประจวบคีรีขันธ์	4,534	4,442	2,624	591

และจังหวัด พ.ศ. 2568 - 2569

and Province: 2025 - 2026

2569 (2026) f				
เนื้อที่เพาะปลูก Planted area (ไร่ Rai)	เนื้อที่เก็บเกี่ยว Harvested area (ไร่ Rai)	ผลผลิต Production (ตัน Ton)	ผลผลิตต่อไร่ Yield per rai (กก. Kg.)	Region/Province
12,240,621	**12,217,761**	**8,038,416**	**658**	**Whole Kingdom**
4,738,879	**4,732,197**	**3,364,113**	**711**	**Central Region**
75,984	75,900	49,929	658	Bangkok
14,258	14,111	10,199	723	Samut Prakan
74,743	74,723	54,671	732	Nonthaburi
219,711	219,546	159,017	724	Pathum Thani
239,047	238,829	186,140	779	Nakhon Pathom
2,247	2,245	1,550	690	Samut Sakhon
695,108	694,585	526,062	757	Phra Nakhon Si Ayutthaya
239,151	239,088	162,544	680	Ang Thong
347,916	347,562	228,002	656	Lop Buri
217,683	217,484	148,999	685	Sing Buri
441,520	441,209	294,308	667	Chai Nat
176,135	175,905	117,731	669	Saraburi
31,972	31,882	21,016	659	Chon Buri
2,347	2,341	1,274	544	Rayong
2,357	2,323	1,258	542	Trat
310,180	308,964	214,554	694	Chachoengsao
131,291	130,389	85,167	653	Prachin Buri
161,863	160,871	109,050	678	Nakhon Nayok
13,515	13,467	7,859	584	Sa Kaeo
147,123	146,988	103,664	705	Ratchaburi
178,412	178,094	126,408	710	Kanchanaburi
851,451	851,062	637,940	750	Suphan Buri
1,510	1,508	1,054	699	Samut Songkhram
159,542	159,385	113,519	712	Phetchaburi
3,813	3,736	2,198	588	Prachuap Khiri Khan

ตาราง 11.5 การปลูกข้าวนาปรัง จำแนกตามภาค

Table 11.5 Second Rice Cultivation by Region

ภาค/จังหวัด	2568 (2025)[p]			
	เนื้อที่เพาะปลูก Planted area (ไร่ Rai)	เนื้อที่เก็บเกี่ยว Harvested area (ไร่ Rai)	ผลผลิต Production (ตัน Ton)	ผลผลิตต่อไร่ Yield per rai (กก. Kg.)
ภาคเหนือ	**5,285,153**	**5,270,606**	**3,416,685**	**648**
เชียงใหม่	161,324	160,991	114,576	712
ลำพูน	26,553	26,539	17,950	676
ลำปาง	58,745	58,624	33,427	570
อุตรดิตถ์	364,226	363,532	243,209	669
แพร่	53,275	52,874	31,692	599
น่าน	14,405	14,375	8,357	581
พะเยา	95,550	95,378	61,982	650
เชียงราย	509,983	508,845	344,597	677
แม่ฮ่องสอน	75	75	45	600
นครสวรรค์	913,188	911,229	619,783	680
อุทัยธานี	169,232	168,571	109,910	652
กำแพงเพชร	599,457	597,085	379,944	636
ตาก	30,231	29,705	16,536	557
สุโขทัย	572,402	570,445	326,008	571
พิษณุโลก	832,221	830,851	523,923	631
พิจิตร	827,349	824,730	549,720	667
เพชรบูรณ์	56,937	56,757	35,026	617
ภาคตะวันออกเฉียงเหนือ	**2,411,269**	**2,402,310**	**1,356,857**	**565**
นครราชสีมา	140,144	139,061	84,946	611
บุรีรัมย์	52,606	52,118	25,772	494
สุรินทร์	125,306	124,811	56,798	455
ศรีสะเกษ	116,523	116,193	61,491	529
อุบลราชธานี	174,428	173,800	85,813	494
ยโสธร	114,574	114,344	71,867	629
ชัยภูมิ	144,471	143,876	90,579	630
อำนาจเจริญ	4,252	4,252	2,060	484
บึงกาฬ	20,305	20,170	10,176	505
หนองบัวลำภู	37,604	37,317	19,934	534
ขอนแก่น	172,764	172,392	95,854	556

และจังหวัด พ.ศ. 2568 - 2569 (ต่อ)

and Province: 2025 - 2026 (Cont.)

2569 (2026)[f]				
เนื้อที่เพาะปลูก Planted area (ไร่ Rai)	เนื้อที่เก็บเกี่ยว Harvested area (ไร่ Rai)	ผลผลิต Production (ตัน Ton)	ผลผลิตต่อไร่ Yield per rai (กก. Kg.)	Region/Province
5,088,763	**5,079,905**	**3,316,897**	**653**	**Northern Region**
154,697	154,325	110,293	715	Chiang Mai
25,185	25,168	17,083	679	Lamphun
48,491	48,446	27,673	571	Lampang
346,415	345,486	233,205	675	Uttaradit
44,342	44,307	26,698	603	Phrae
12,887	12,875	7,513	584	Nan
82,618	82,535	53,810	652	Phayao
498,249	495,717	337,629	681	Chiang Rai
58	58	35	603	Mae Hong Son
893,464	892,573	611,570	685	Nakhon Sawan
158,245	158,085	103,487	655	Uthai Thani
563,174	562,990	361,496	642	Kamphaeng Phet
22,815	22,748	12,683	558	Tak
561,740	559,840	322,988	577	Sukhothai
834,516	833,688	529,802	635	Phitsanulok
796,154	795,360	532,626	670	Phichit
45,713	45,704	28,306	619	Phetchabun
2,319,453	**2,312,171**	**1,307,735**	**566**	**Northeastern Region**
124,877	124,081	76,603	617	Nakhon Ratchasima
49,631	49,482	24,684	499	Buri Ram
116,374	116,069	53,701	463	Surin
118,545	118,399	63,351	535	Si Sa Ket
176,825	175,641	88,114	502	Ubon Ratchathani
116,297	116,118	73,965	637	Yasothon
127,542	126,759	79,573	628	Chaiyaphum
4,426	4,426	2,166	489	Amnat Charoen
19,478	19,342	9,922	513	Bueng Kan
38,413	38,244	20,610	539	Nong Bua Lam Phu
165,022	164,746	91,252	554	Khon Kaen

ตาราง 11.5 การปลูกข้าวนาปรัง จำแนกตามภาค

Table 11.5 Second Rice Cultivation by Region

ภาค/จังหวัด	2568 (2025)[p]			
	เนื้อที่เพาะปลูก Planted area (ไร่ Rai)	เนื้อที่เก็บเกี่ยว Harvested area (ไร่ Rai)	ผลผลิต Production (ตัน Ton)	ผลผลิตต่อไร่ Yield per rai (กก. Kg.)
อุดรธานี	77,493	77,366	40,728	526
เลย	1,307	1,287	517	402
หนองคาย	116,092	115,461	61,557	533
มหาสารคาม	215,843	215,483	128,020	594
ร้อยเอ็ด	328,541	327,499	188,400	575
กาฬสินธุ์	317,325	316,135	206,022	652
สกลนคร	142,040	141,462	69,131	489
นครพนม	107,851	107,483	56,248	523
มุกดาหาร	1,800	1,800	944	524
ภาคใต้	**93,903**	**93,903**	**49,186**	**524**
นครศรีธรรมราช	6,251	6,251	2,921	467
สุราษฎร์ธานี	1,315	1,315	599	456
ชุมพร	552	552	251	455
สงขลา	38,768	38,768	20,119	519
พัทลุง	29,915	29,915	16,090	538
ปัตตานี	16,680	16,680	9,018	541
นราธิวาส	135	135	51	378
อื่น ๆ [(1)]	287	287	137	477

(1) อื่น ๆ ได้แก่ กระบี่ ตรัง สตูล และยะลา

ที่มา: สำนักงานเศรษฐกิจการเกษตร กระทรวงเกษตรและสหกรณ์

และจังหวัด พ.ศ. 2568 - 2569 (ต่อ)

and Province: 2025 - 2026 (Cont.)

2569 (2026) f				
เนื้อที่เพาะปลูก Planted area (ไร่ Rai)	เนื้อที่เก็บเกี่ยว Harvested area (ไร่ Rai)	ผลผลิต Production (ตัน Ton)	ผลผลิตต่อไร่ Yield per rai (กก. Kg.)	Region/Province
78,498	78,404	41,513	529	Udon Thani
994	994	402	404	Loei
118,304	117,985	63,000	534	Nong Khai
206,591	206,488	122,299	592	Maha Sarakham
309,872	308,755	177,340	574	Roi Et
295,175	294,267	190,905	649	Kalasin
145,608	145,136	71,691	494	Sakon Nakhon
104,968	104,822	55,575	530	Nakhon Phanom
2,013	2,013	1,069	531	Mukdahan
93,322	**93,284**	**49,570**	**531**	**Southern Region**
3,988	3,957	1,895	479	Nakhon Si Thammarat
1,270	1,270	589	464	Surat Thani
410	410	188	459	Chumphon
39,351	39,351	20,682	526	Songkhla
30,407	30,400	16,543	544	Phatthalung
17,475	17,475	9,489	543	Pattani
217	217	83	382	Narathiwat
204	204	101	495	Others (1)

(1) Others are Krabi, Trang, Satun and Yala

Source: Office of Agricultural Economics, Ministry of Agriculture and Cooperatives

ตาราง 11.6 การปลูกพืชเศรษฐกิจที่สำคัญ จำแนกตามพืช พ.ศ. 2567 - 2569

Table 11.6 Major Crops Cultivation by Crops: 2024 - 2026

พืช	2567 (2024)	2568[r] (2025)	2569[f] (2026)	Crop
		เนื้อที่เพาะปลูก Planted area (ไร่ Rai)		
มันสำปะหลังโรงงาน	9,321,839	8,803,905	8,426,825	Cassava
อ้อยโรงงาน	n.a.	n.a.	n.a.	Sugarcane
มันฝรั่ง	41,347	41,390	43,745	Potato
หอมหัวใหญ่	7,881	8,046	7,157	Onion
หอมแดง	54,266	53,592	55,518	Shallot
กระเทียม	52,457	50,346	49,087	Garlic
		เนื้อที่เก็บเกี่ยว Harvested area (ไร่ Rai)		
มันสำปะหลังโรงงาน	8,873,538	8,500,667	7,882,406	Cassava
อ้อยโรงงาน	9,219,862	9,628,085	9,837,204	Sugarcane
มันฝรั่ง	41,083	41,385	43,631	Potato
หอมหัวใหญ่	7,827	8,046	7,156	Onion
หอมแดง	53,310	53,336	55,430	Shallot
กระเทียม	52,296	50,331	49,069	Garlic
		ผลผลิต Production (ตัน Ton)		
มันสำปะหลังโรงงาน	28,624,312	26,940,941	24,185,771	Cassava
อ้อยโรงงาน	82,169,922	92,042,900	92,489,728	Sugarcane
มันฝรั่ง	119,501	128,643	138,039	Potato
หอมหัวใหญ่	30,489	32,084	28,676	Onion
หอมแดง	148,239	159,444	169,081	Shallot
กระเทียม	53,714	53,627	53,021	Garlic
		ผลผลิตต่อไร่ Yield per rai (กก. Kg.)		
มันสำปะหลังโรงงาน	3,226	3,169	3,068	Cassava
อ้อยโรงงาน	8,912	9,560	9,402	Sugarcane
มันฝรั่ง	2,909	3,108	3,164	Potato
หอมหัวใหญ่	3,895	3,988	4,007	Onion
หอมแดง	2,781	2,989	3,050	Shallot
กระเทียม	1,027	1,065	1,081	Garlic

หมายเหตุ: ผลผลิตต่อไร่ หมายถึง ผลผลิตต่อเนื้อที่เก็บเกี่ยว

Note: Yield per rai mean total production per unit of harvested area.

ที่มา: สำนักงานเศรษฐกิจการเกษตร กระทรวงเกษตรและสหกรณ์

Source: Office of Agricultural Economics, Ministry of Agriculture and Cooperatives

ตาราง 11.7 สัตว์ที่อนุญาตให้ฆ่าเป็นอาหาร จำแนกตามภาค และจังหวัด พ.ศ. 2567 - 2568

Table 11.7 Permitted Slaughter by Region and Province: 2024 - 2025

(ตัว Head)

ภาค/จังหวัด	โค Cattle		กระบือ Buffalo		สุกร Swine		Region/Province
	2567 (2024)	2568 (2025)	2567 (2024)	2568 (2025)	2567 (2024)	2568 (2025)	
ทั่วราชอาณาจักร.....	**348,114**	**331,286**	**43,493**	**40,814**	**18,733,191**	**18,924,794**	**Whole Kingdom**
ภาคกลาง.....	**95,875**	**86,274**	**694**	**632**	**12,298,009**	**12,199,084**	**Central Region**
กรุงเทพมหานคร.....	5,242	7,164	2	93	83,555	95,230	Bangkok
สมุทรปราการ.....	284	265	0	0	1,193,808	1,274,573	Samut Prakan
นนทบุรี.....	3,602	3,524	0	0	0	0	Nonthaburi
ปทุมธานี.....	20,207	11	0	0	700,141	799,937	Pathum Thani
นครปฐม.....	10,940	17,400	0	0	6,242,977	6,103,672	Nakhon Pathom
สมุทรสาคร.....	0	0	0	0	74,650	64,727	Samut Sakhon
พระนครศรีอยุธยา.....	3,347	3,557	208	174	5	207	Phra Nakhon Si Ayutthaya
อ่างทอง.....	300	312	0	0	18,376	16,638	Ang Thong
ลพบุรี.....	2,087	2,848	0	0	579,624	563,283	Lop Buri
สิงห์บุรี.....	430	348	0	0	38,319	24,687	Sing Buri
ชัยนาท.....	0	0	0	0	9,416	7,863	Chai Nat
สระบุรี.....	3,940	6,478	0	0	319,052	285,084	Saraburi
ชลบุรี.....	2,056	3,329	45	96	377,481	392,172	Chon Buri
ระยอง.....	2,711	2,097	24	6	174,906	175,839	Rayong
จันทบุรี.....	414	448	0	0	267,085	233,780	Chanthaburi
ตราด.....	0	0	0	0	36,769	39,268	Trat
ฉะเชิงเทรา.....	5,253	5,849	0	0	891,334	883,297	Chachoengsao
ปราจีนบุรี.....	466	475	6	0	156,545	193,337	Prachin Buri
นครนายก.....	0	0	0	0	48,421	48,664	Nakhon Nayok
สระแก้ว.....	1,169	1,324	409	263	200,362	255,166	Sa Kaeo
ราชบุรี.....	10,619	9,621	0	0	407,196	379,920	Ratchaburi
กาญจนบุรี.....	8,322	8,767	0	0	239,640	215,787	Kanchanaburi
สุพรรณบุรี.....	4,523	4,463	0	0	102,195	40,308	Suphan Buri
สมุทรสงคราม.....	0	0	0	0	0	0	Samut Songkhram
เพชรบุรี.....	3,045	3,314	0	0	19,153	16,456	Phetchaburi
ประจวบคีรีขันธ์.....	6,918	4,680	0	0	116,999	89,189	Prachuap Khiri Khan

ตาราง 11.7 สัตว์ที่อนุญาตให้ฆ่าเป็นอาหาร จำแนกตามภาค และจังหวัด พ.ศ. 2567 - 2568 (ต่อ)

Table 11.7 Permitted Slaughter by Region and Province: 2024 - 2025 (Cont.)

(ตัว Head)

ภาค/จังหวัด	โค Cattle		กระบือ Buffalo		สุกร Swine		Region/Province
	2567 (2024)	2568 (2025)	2567 (2024)	2568 (2025)	2567 (2024)	2568 (2025)	
ภาคเหนือ	**33,564**	**28,189**	**24,447**	**26,670**	**3,113,026**	**3,063,699**	**Northern Region**
เชียงใหม่	1,114	550	2,073	2,142	973,783	976,265	Chiang Mai
ลำพูน	1,155	817	0	0	385,897	427,795	Lamphun
ลำปาง	9,194	6,190	1,856	1,361	45,587	41,665	Lampang
อุตรดิตถ์	963	705	1,054	706	80,172	107,119	Uttaradit
แพร่	812	1,269	3,142	4,366	62,409	47,728	Phrae
น่าน	1,403	1,637	1,151	649	31,317	29,096	Nan
พะเยา	1,993	2,674	2,644	3,909	18,579	16,927	Phayao
เชียงราย	5,809	6,000	7,431	7,098	327,781	295,567	Chiang Rai
แม่ฮ่องสอน	426	385	171	181	20,879	22,739	Mae Hong Son
นครสวรรค์	540	610	3	102	43,165	51,125	Nakhon Sawan
อุทัยธานี	328	227	752	703	14,540	13,665	Uthai Thani
กำแพงเพชร	1,292	1,137	165	165	573,096	574,162	Kamphaeng Phet
ตาก	2,080	2,134	127	316	96,601	84,942	Tak
สุโขทัย	1,197	2,081	258	265	102,431	84,319	Sukhothai
พิษณุโลก	0	0	1,273	1,319	125,790	134,590	Phitsanulok
พิจิตร	56	48	252	291	48,780	52,046	Phichit
เพชรบูรณ์	5,202	1,725	2,095	3,097	162,219	103,949	Phetchabun
ภาคตะวันออกเฉียงเหนือ	**181,816**	**185,573**	**18,291**	**13,443**	**2,502,269**	**2,798,922**	**Northeastern Region**
นครราชสีมา	7,441	10,220	325	185	398,467	381,319	Nakhon Ratchasima
บุรีรัมย์	3,111	4,355	499	483	54,136	64,568	Buri Ram
สุรินทร์	2,844	2,598	75	140	118,788	130,679	Surin
ศรีสะเกษ	6,471	4,992	0	0	182,887	330,785	Si Sa Ket
อุบลราชธานี	11,798	12,781	0	0	113,906	97,709	Ubon Ratchathani
ยโสธร	7,606	7,484	0	0	137,249	103,558	Yasothon
ชัยภูมิ	7,894	9,337	0	0	65,850	60,407	Chaiyaphum
อำนาจเจริญ	3,316	2,810	203	70	7,326	7,544	Amnat Charoen
หนองบัวลำภู	1,358	1,288	491	449	137,720	140,133	Nong Bua Lam Phu
ขอนแก่น	6,702	8,682	518	0	648,186	791,956	Khon Kaen
อุดรธานี	14,372	8,530	4,645	0	117,240	111,178	Udon Thani
เลย	4,411	3,441	3,120	1,625	13,265	12,435	Loei

ตาราง 11.7 สัตว์ที่อนุญาตให้ฆ่าเป็นอาหาร จำแนกตามภาค และจังหวัด พ.ศ. 2567 - 2568 (ต่อ)

Table 11.7 Permitted Slaughter by Region and Province: 2024 - 2025 (Cont.)

(ตัว Head)

ภาค/จังหวัด	โค Cattle		กระบือ Buffalo		สุกร Swine		Region/Province
	2567 (2024)	2568 (2025)	2567 (2024)	2568 (2025)	2567 (2024)	2568 (2025)	
หนองคาย	5,725	4,027	112	83	74,969	207,154	Nong Khai
มหาสารคาม	8,869	8,872	464	393	29,800	27,484	Maha Sarakham
ร้อยเอ็ด	17,666	20,361	0	0	37,501	35,240	Roi Et
กาฬสินธุ์	14,450	10,200	426	228	52,046	28,228	Kalasin
สกลนคร	5,435	7,452	88	865	50,777	29,578	Sakon Nakhon
นครพนม	37,272	40,655	5,115	6,866	187,785	182,556	Nakhon Phanom
มุกดาหาร	11,322	12,763	330	277	33,630	24,854	Mukdahan
บึงกาฬ	3,753	4,725	1,880	1,779	40,741	31,557	Bueng Kan
ภาคใต้	**36,859**	**31,250**	**61**	**69**	**819,887**	**863,089**	**Southern Region**
นครศรีธรรมราช	0	0	0	0	65,237	69,023	Nakhon Si Thammarat
กระบี่	496	491	0	0	110,515	121,493	Krabi
พังงา	1,347	493	46	51	18,660	39,680	Phang-nga
ภูเก็ต	0	0	0	0	24,932	42,819	Phuket
สุราษฎร์ธานี	0	0	0	0	126,467	130,041	Surat Thani
ระนอง	0	0	0	0	31,090	31,170	Ranong
ชุมพร	3,435	2,472	0	0	31,700	32,064	Chumphon
สงขลา	10,132	8,325	0	0	60,291	42,409	Songkhla
สตูล	1,535	1,451	0	0	5,801	5,543	Satun
ตรัง	0	0	0	0	55,196	55,380	Trang
พัทลุง	4,646	4,018	0	0	238,860	243,622	Phatthalung
ปัตตานี	3,020	2,102	2	0	5,551	8,359	Pattani
ยะลา	6,003	6,083	0	0	32,532	33,323	Yala
นราธิวาส	6,245	5,815	13	18	13,055	8,163	Narathiwat

ที่มา: กรมปศุสัตว์ กระทรวงเกษตรและสหกรณ์

Source: Department of Livestock Development, Ministry of Agriculture and Cooperatives

ตาราง 11.8 ปริมาณและมูลค่าสัตว์น้ำ ที่สะพานปลาและท่าเทียบเรือประมง จำแนกตามชนิดสัตว์น้ำ พ.ศ. 2564 - 2568

Table 11.8 Quantity and Value of Fresh Fish at Fish Markets and Fishing Ports by Species: 2021 - 2025

ชนิดสัตว์น้ำ	2564 (2021)	2565 (2022)	2566 (2023)	2567 (2024)	2568 (2025)	Species
			ปริมาณ Quantity (ตัน Ton)			
รวมทั้งสิ้น	**227,725**	**194,526**	**194,777**	**164,749**	**143,806**	**Total**
ผ่านการประมูล	**227,466**	**194,213**	**194,684**	**164,683**	**143,806**	**Auctioned**
สัตว์น้ำทะเล	**222,135**	**191,357**	**192,889**	**163,479**	**141,906**	**Fresh marine fish**
ปลาทู	6,645	7,042	6,413	6,328	3,541	Indo-Pacific mackerel
ปลาทูแขก	8,178	8,571	9,658	6,692	8,977	Scads
ปลาลัง	2,107	924	1,136	823	1,152	Indian mackerel
ปลาหมึก	11,041	8,281	7,125	7,388	4,925	Squid and cuttlefish
ปลาเลย	137,185	118,394	109,456	91,782	60,085	Other food fishes
ปลาเป็ด	50,759	42,730	53,988	45,030	30,416	Trash fish
กุ้ง	3,169	2,799	2,330	2,549	1,745	Shrimps
กั้ง	504	357	395	274	294	Mantis shrimp
ปู	2,084	1,971	2,003	2,284	1,708	Sea crabs
หอย	463	288	383	328	276	Shellfishes
อื่น	n.a.	n.a.	n.a.	n.a.	28,788	Other
สัตว์น้ำจืด	**5,331**	**2,857**	**1,795**	**1,205**	**1,901**	**Fresh water fish**
ไม่ผ่านการประมูล	**259**	**313**	**92**	**66**	**n.a.**	**Not auctioned**
สัตว์น้ำทะเล	142	87	92	66	n.a.	Fresh marine fish
สัตว์น้ำจืด	117	225	n.a.	n.a.	n.a.	Fresh water fish
			มูลค่า Value (ล้านบาท Million Baht)			
รวมทั้งสิ้น	**11,714**	**8,835**	**8,327**	**7,754**	**7,423**	**Total**
ผ่านการประมูล	**11,698**	**8,820**	**8,320**	**7,750**	**7,423**	**Auctioned**
สัตว์น้ำทะเล	**11,387**	**8,660**	**8,231**	**7,701**	**7,295**	**Fresh marine fish**
ปลาทู	385	406	400	401	209	Indo-Pacific mackerel
ปลาทูแขก	311	335	387	286	498	Scads
ปลาลัง	137	63	85	61	88	Indian mackerel
ปลาหมึก	1,193	1,000	958	958	660	Squid and cuttlefish
ปลาเลย	8,277	5,924	5,351	5,078	3,636	Other food fishes
ปลาเป็ด	331	273	419	331	223	Trash fish
กุ้ง	452	354	299	276	194	Shrimps
กั้ง	23	14	14	15	9	Mantis shrimp
ปู	265	275	301	278	178	Sea crabs
หอย	13	16	18	15	13	Shellfishes
อื่น	n.a.	n.a.	n.a.	n.a.	1,586	Other
สัตว์น้ำจืด	**311**	**160**	**89**	**49**	**128**	**Fresh water fish**
ไม่ผ่านการประมูล	**16**	**15**	**7**	**5**	**n.a.**	**Not auctioned**
สัตว์น้ำทะเล	12	6	7	5	n.a.	Fresh marine fish
สัตว์น้ำจืด	4	9	n.a.	n.a.	n.a.	Fresh water fish

ที่มา: องค์การสะพานปลา กระทรวงเกษตรและสหกรณ์

Source: The Fish Marketing Organization, Ministry of Agriculture and Cooperatives

บทที่ 12
Chapter 12

สถิติอุตสาหกรรม
Industrial Statistics

แผนภูมิ 12.1 โรงงานอุตสาหกรรม[1/] ที่จดทะเบียนไว้กับกระทรวงอุตสาหกรรมและได้รับอนุญาตให้ประกอบกิจการ (ตามพระราชบัญญัติโรงงาน พ.ศ.2535) จำแนกเป็นรายภาค พ.ศ. 2567 - 2568

Figure 12.1 Establishments Operated Registration at Ministry of Industry (Factory Act B.E. 2535 (1992)) by Region: 2024 - 2025

(แห่ง Establishment)

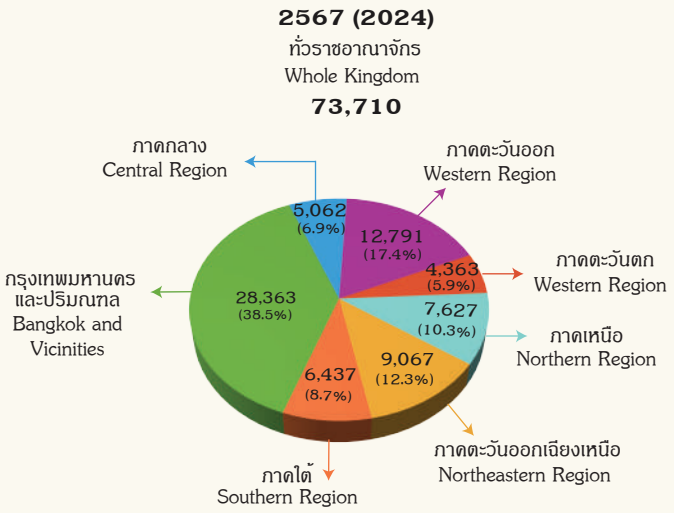

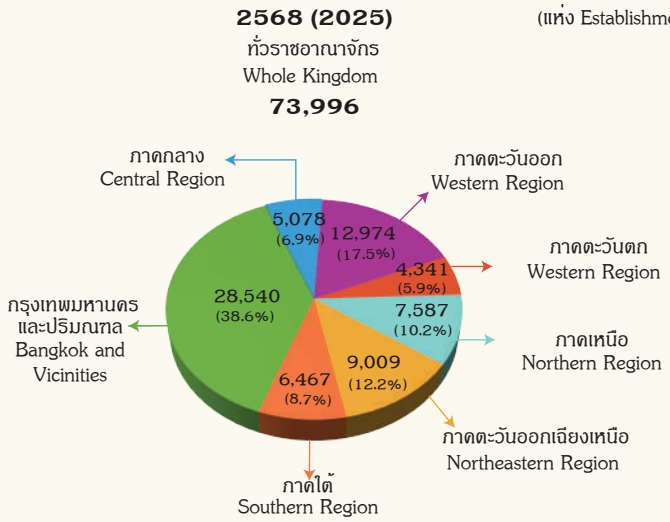

ประเทศไทยมีโรงงานอุตสาหกรรมที่จดทะเบียนไว้กับกระทรวงอุตสาหกรรมและได้รับอนุญาตให้ประกอบกิจการทั้งสิ้น ณ ปี 2568 อยู่ที่ 73,996 แห่ง ซึ่งเพิ่มขึ้นเล็กน้อยจากปีก่อนหน้า 286 แห่ง ที่มีจำนวนโรงงานอุตสาหกรรมที่จดทะเบียนไว้ ณ ปี 2567 จำนวน 73,710 แห่ง โดยในปี 2568 กรุงเทพมหานครและปริมณฑล มีจำนวนโรงงานมากที่สุด 28,540 แห่ง (คิดเป็น 38.6%) รองลงมาคือ ภาคตะวันออก 12,974 แห่ง (คิดเป็น 17.5%) ตามมาด้วย ภาคตะวันออกเฉียงเหนือ 9,009 แห่ง (คิดเป็น 12.2%) ภาคเหนือ 7,587 แห่ง (คิดเป็น 10.2%) ภาคใต้ 6,467 แห่ง (คิดเป็น 8.7%) ภาคกลาง 5,078 แห่ง (คิดเป็น 6.9%) และภาคตะวันตก 4,341 แห่ง (คิดเป็น 5.9%) ตามลำดับ

As of 2025, Thailand had a total of 73,996 registered and licensed industrial factories under the Ministry of industry, an increase of 286 factories form 73,710 in 2024. Bangkok and Vicinities had the highest number of factories at 28,540 (accounting for 38.6%), followed by the Eastern region with 12,974 (accounting for 17.5%), Northeastern region with 9,009 (accounting for 12.2%), Northern region with 7,587 (accounting for 10.2%), Southern region with 6,467 (accounting for 8.7%), Central region with 5,078 (accounting for 6.9%), and Western region with 4,341(accounting for 5.9%), respectively.

1/ ประกอบด้วย โรงงานประเภทที่ 2 และประเภทที่ 3 (โรงงานประเภทที่ 2 หมายถึง โรงงานที่ต้องแจ้งให้ทราบก่อนการประกอบกิจการโรงงาน โรงงานประเภทที่ 3 หมายถึง โรงงานที่ต้องได้รับอนุญาตก่อนถึงจะดำเนินการได้)
Consisting of factory group 2 and group 3 (Factory group 2 refers to factory that has to inform prior to its operation, Factory group 3 refers to factory whose permission must be received prior to its operation.)

แผนภูมิ 12.2 คนทำงานในโรงงานอุตสาหกรรม จำแนกตามเพศ และภาค พ.ศ. 2568

Figure 12.2 Workers in Establishments by Sex and Region: 2025

(คน Person)

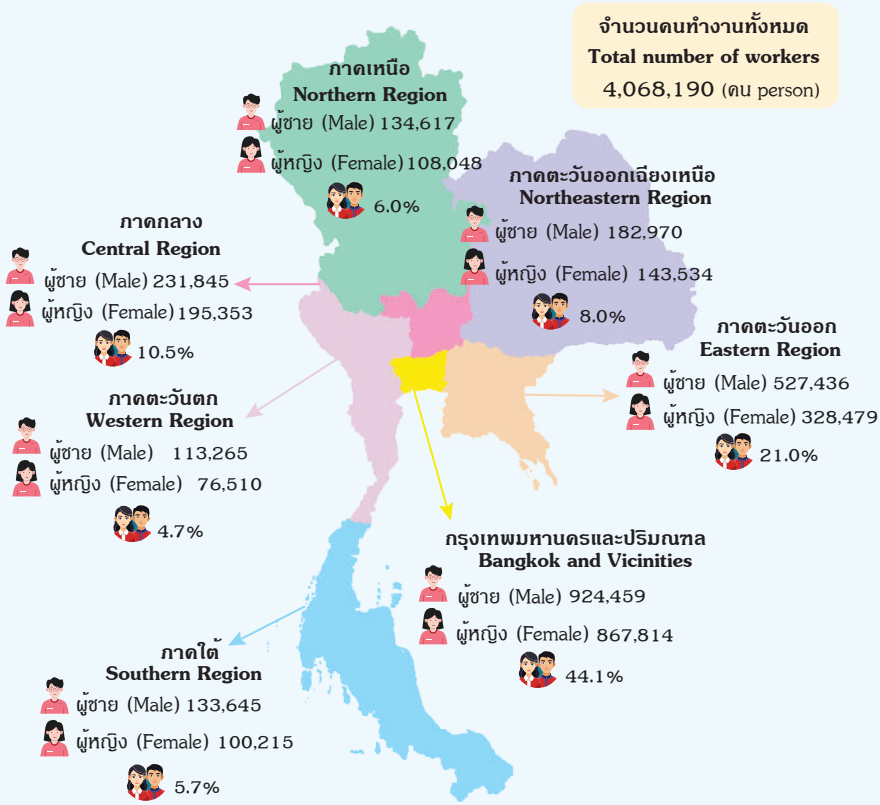

คนทำงานในโรงงานอุตสาหกรรมทั่วประเทศ ปี 2568 มีทั้งสิ้น 4,068,190 คน เป็นเพศชาย 2,248,237 คน (คิดเป็น 55.3%) เป็นเพศหญิง 1,819,953 คน (คิดเป็น 44.7%) โดยแรงงานเพศชายมากกว่าเพศหญิงในทุกภูมิภาค จากข้อมูลแรงงานในโรงงานอุตสาหกรรม จะเห็นว่ามีการกระจุกตัวอยู่ในเขตเมืองและเขตเศรษฐกิจ โดยกรุงเทพมหานครและปริมณฑลมีจำนวนคนทำงานในโรงงานอุตสาหกรรมสูงถึง 1,792,273 คน (คิดเป็น 44.1%) รองลงมาเป็นภาคตะวันออก 855,915 คน (คิดเป็น 21.0%) ภาคกลาง 427198 คน (คิดเป็น 10.5%) ภาคตะวันออกเฉียงเหนือ 326,504 คน (คิดเป็น 8.0%) ภาคเหนือ 242,665 คน (คิดเป็น 6.0%) ภาคใต้ 233,860 คน (คิดเป็น 5.7%) ภาคตะวันตก 189,775 คน (คิดเป็น 4.7%) ตามลำดับ

In 2025, Thailand's industrial factories employed a total of 4,068,190 workers, including 2,248,237 males (55.3%) and 1,819,953 females (44.7%). Male workers outnumbered female workers in every region. Industrial employment was concentrated in urban and economic areas. Bangkok and Vicinities provinces had the largest number of industrial workers, with 1,792,273 workers (44.1%) followed by the Eastern region with 855,915 (21.0%), the Central region with 427,198 (10.5%), the Northeastern region with 326,504 (8.0%), the Northern region with 242,665 (6.0%), the Southern region with 233,860 (5.7%), and the Western region with 189,775 (4.7%), respectively.

ที่มา: กรมโรงงานอุตสาหกรรม กระทรวงอุตสาหกรรม
Source: Department of Industrial Works, Ministry of Industry

สถิติอุตสาหกรรม

สถิติอุตสาหกรรม ที่เสนอในบทนี้ ได้มาจากกรมโรงงานอุตสาหกรรม กรมอุตสาหกรรมพื้นฐานและการเหมืองแร่ กระทรวงอุตสาหกรรม สำนักงานคณะกรรมการส่งเสริมการลงทุน สำนักนายกรัฐมนตรี และสำนักงานสถิติแห่งชาติ กระทรวงดิจิทัลเพื่อเศรษฐกิจและสังคม

สถิติอุตสาหกรรมจากสำมะโนอุตสาหกรรม เป็นโครงการที่จัดทำทุก 10 ปี ตามข้อเสนอขององค์การสหประชาชาติ เพื่อให้มีข้อมูลพื้นฐานที่สำคัญทางด้านอุตสาหกรรมการผลิตอย่างต่อเนื่อง โดยได้จัดทำมาแล้ว 5 ครั้ง ในปี 2507 2540 2550 2555 และ 2560 แต่เนื่องจากปัจจุบันโครงสร้างด้านเศรษฐกิจ มีการเปลี่ยนแปลงรวดเร็วมาก ดังนั้นหน่วยงานที่เกี่ยวข้อง เช่น สำนักงานเศรษฐกิจอุตสาหกรรม สำนักงานสภาพัฒนาการเศรษฐกิจและสังคมแห่งชาติ ธนาคารแห่งประเทศไทย และกระทรวงพาณิชย์ มีความจำเป็นต้องใช้ข้อมูลที่ทันสมัยในการวิเคราะห์ และติดตามสถานการณ์ด้านเศรษฐกิจของประเทศ และภูมิภาค สำนักงานสถิติแห่งชาติ จึงจัดทำสำมะโนอุตสาหกรรม จากทุก 10 ปี เป็นจัดทำทุก 5 ปี โดยเริ่มดำเนินการในปี 2555 พร้อมกับสำมะโนธุรกิจทางการค้า และธุรกิจทางการบริการ เรียกว่า สำมะโนธุรกิจและอุตสาหกรรม พ.ศ. 2555

สำหรับการจัดทำสำมะโนธุรกิจและอุตสาหกรรม พ.ศ. 2565 ได้กำหนดแผนการดำเนินงานเป็น 2 ขั้นตอน คือ ขั้นการเก็บรวบรวมข้อมูลพื้นฐานหรือการนับจดสถานประกอบการทุกประเภททั้งที่อยู่ในระบบทะเบียน และนอกระบบทะเบียน ดำเนินการในปี 2564 ที่ประกอบกิจกรรมทางเศรษฐกิจตามการจัดประเภทมาตรฐานอุตสาหกรรมประเทศไทย ปี 2552 (Thailand Standard Industrial Classification: TSIC 2009) ได้แก่ ธุรกิจทางการค้า ธุรกิจทางการบริการ การผลิต

Industrial Statistics

Industrial statistics presented in this chapter were obtained from the Department of Industrial Works, the Department of Primary Industry and Mines, Ministry of Industry; Thailand Board of Investment, Office of the Prime Minister and the National Statistical Office, Ministry of Digital Economy and Society.

Industrial statistics were derived from the Industrial census, which has been conducted every 10 years, in accordance with the UN recommendation by the National Statistical Office. This census has been carried out 5 times already, in 1964, 1997, 2007, 2012, and 2017. Presently, the economic structure has changed rapidly, thus the concerned agencies, such as the Office of Industrial Economics, Office of the National Economic and Social Development Council, Bank of Thailand, and Ministry of Commerce expressing the need for timely industrial statistics for analyzing and monitoring economic statistics at regional and country levels. Therefore, as a major data producer, the National Statistical Office is shifting from conducting the industrial census every 10 years to every 5 years, starting from 2012. In order to cover a wider range of economic activities, the business trade and services census is also incorporated in the 2012 industrial census, then called the 2012 Business and Industrial Census.

The 2022 Business and Industrial Census consists of two stages. First, the listing stage in 2021, in which basic information of all establishments (registration and unregistered) engaged in all economic activities under the Thailand Standard Industrial Classification: TSIC 2009, such as business trade and business services, manufacturing, waste and sewage management and

การจัดการ และการบำบัดน้ำเสีย ของเสียและสิ่งปฏิกูล การก่อสร้าง คลังสินค้า และกิจกรรมด้านข้อมูลข่าวสารและการสื่อสาร และขั้นการเก็บรวบรวมข้อมูลรายละเอียดหรือการแจงนับสถานประกอบการ ที่ได้จากการเก็บรวบรวมข้อมูลพื้นฐาน เฉพาะสถานประกอบการที่ประกอบธุรกิจทางการค้า ธุรกิจทางการบริการ และอุตสาหกรรมการผลิต โดยมีวัตถุประสงค์เพื่อเก็บรวบรวมข้อมูลพื้นฐานที่แสดง ให้เห็นโครงสร้าง และการกระจายตัวของสถานประกอบการประเภทต่าง ๆ พร้อมทั้งเก็บรวบรวมรายละเอียดการดำเนินงานของสถานประกอบการเกี่ยวกับจำนวน และขนาดของสถานประกอบการ ประเภทอุตสาหกรรม จำนวนคนทำงาน ลูกจ้าง ค่าตอบแทนแรงงาน ค่าใช้จ่ายในการผลิตและดำเนินงาน มูลค่าขายผลผลิตและรายรับ ส่วนเปลี่ยนแปลงของวัตถุดิบ และสินค้าคงเหลือ มูลค่าสินทรัพย์ถาวรของสถานประกอบการ และข้อมูลอื่น ๆ ที่เกี่ยวข้องกับอุตสาหกรรมการผลิต

treatment, construction, warehouse, and information and communication activities. Second, the enumeration stage was conducted in 2017, in which detailed information of establishments engaged in only business trade and manufacturing. The purpose of collecting data is to collect basic information which clarifies the structure and the distribution of the establishments as well as to collect detailed information on the operation of establishments such as number and size of establishments, type of business activity, number of person engaged, number of employees, remuneration of employees, production and business operation costs, sale value of product and revenue, change in raw materials and inventory, value of fixed asset owned by establishments, and others related to the manufacturing industry.

สถิติโรงงานอุตสาหกรรม เก็บรวบรวมข้อมูลเกี่ยวกับโรงงานอุตสาหกรรมที่ได้รับอนุญาตให้ประกอบกิจการ (ตามพระราชบัญญัติโรงงาน พ.ศ. 2535) เงินทุนและจำนวนคนงาน

Industrial statistics were collected from permitted industrial establishments, in accordance with the Factory Act B.E. 2535 (1992), data were on industrial operation, capital and number of persons engaged.

โรงงาน หมายถึง อาคาร สถานที่ หรือยานพาหนะที่ใช้เครื่องจักรมีกำลังรวมตั้งแต่ห้าแรงม้าหรือกำลังเทียบเท่าตั้งแต่ห้าแรงม้าขึ้นไป หรือใช้คนงานตั้งแต่เจ็ดคนขึ้นไป โดยใช้เครื่องจักรหรือไม่ก็ตามสำหรับทำ ผลิต ประกอบ บรรจุ ซ่อม ซ่อมบำรุง ทดสอบ ปรับปรุง แปรสภาพ ลำเลียง เก็บรักษาหรือทำลายสิ่งใด ๆ ทั้งนี้ ตามประเภทหรือชนิดของโรงงานที่กำหนดในกฎกระทรวง

Factory means a building, place, or vehicle which uses a machine from five horsing powers or an equivalent thereof or more or which employs seven workers or more with or without any machine for manufacturing, producing, assembling, filling, repairing, maintaining, testing, improving, altering, transporting, keeping, or destroying anything in accordance with the type or kind of factory as provided for in a ministerial rule.

คนงาน หมายถึง ผู้ซึ่งทำงานในโรงงาน ทั้งนี้ไม่รวมถึงผู้ซึ่งทำงานฝ่ายธุรการ

Worker means a person who works in a factory but excluding a person working in an administrative staff.

การก่อสร้าง สำนักงานสถิติแห่งชาติ ได้ดำเนินการเก็บรวบรวมข้อมูลเกี่ยวกับสิ่งก่อสร้างทุกประเภทที่เอกชนที่ได้รับอนุญาตให้ก่อสร้างใหม่ และต่อเติมหรือดัดแปลงตามเทศบัญญัติควบคุมการก่อสร้างเป็นประจำทุกปีมาตั้งแต่ปี 2509 และในปี 2535 ได้ขยายขอบข่ายการเก็บรวบรวมข้อมูลเป็นในพื้นที่ที่อยู่ในเขตควบคุมอาคารตามพระราชกฤษฎีกาให้ใช้พระราชบัญญัติควบคุมอาคาร พ.ศ. 2522 และเพื่อให้ข้อมูลมีความครบถ้วนสมบูรณ์ในทุกพื้นที่ ในปี 2543 จึงขยายขอบข่ายการเก็บรวบรวมข้อมูลเป็นทั้งในพื้นที่ที่มีและไม่มีการประกาศพระราชกฤษฎีกาให้ใช้พระราชบัญญัติควบคุมอาคาร พ.ศ. 2522 รวมไปถึงพื้นที่ที่อยู่ในเขตนิคมอุตสาหกรรมที่อยู่ภายใต้พระราชบัญญัติการนิคมอุตสาหกรรมแห่งประเทศไทย พ.ศ. 2522

Constructions: The National Statistical Office (NSO) has collected data annually since 1966 on all types of construction for which the private sector has been granted permission for new construction, additions, or alterations in accordance with municipal ordinances on building construction control. In 1992, the scope of data collection was expanded to include areas subject to building control under Royal Decrees issued pursuant to the Building Control Act B.E. 2522 (1979). To ensure comprehensive data coverage across all areas, the scope was further expanded in 2000 to include both areas where such Royal Decrees were in force and areas where they were not, as well as areas within industrial estates governed by the Industrial Estate Authority of Thailand Act B.E. 2522 (1979).

การก่อสร้างใหม่ หมายถึง การสร้างอาคารขึ้นใหม่ทั้งหมด ไม่ว่าจะเป็นการสร้างขึ้นแทนของเดิมหรือไม่ก็ตาม

New Construction means all new buildings whether or not they are re-built.

การต่อเติมหรือดัดแปลง หมายถึง การเปลี่ยนแปลงต่อเติม เพิ่ม ลด หรือขยาย ซึ่งลักษณะขอบเขต แบบ รูปทรงสัดส่วน น้ำหนัก เนื้อที่ของโครงสร้างของอาคารหรือส่วนต่าง ๆ ของอาคารซึ่งได้ก่อสร้างไว้แล้วให้ผิดไปจากเดิม

Addition and alteration means any changes of building that its boundary, type, shape, ratio and area are innovated and have effect on its original form.

การส่งเสริมการลงทุน สำนักงานคณะกรรมการส่งเสริมการลงทุน เป็นหน่วยงานที่รับผิดชอบในการพิจารณาและอนุมัติให้การส่งเสริมการลงทุน โดยกิจการที่จะได้รับการส่งเสริมการลงทุนต้องเป็นกิจการที่มีความสำคัญและเป็นประโยชน์ต่อเศรษฐกิจ สังคม และความมั่นคงของประเทศ เช่น กิจการที่ผลิตเพื่อการส่งออกไปจำหน่ายในต่างประเทศ กิจการที่ใช้เงินทุนแรงงาน หรือบริการในอัตราสูง หรือกิจการที่ใช้ผลิตผลทางการเกษตรหรือทรัพยากรธรรมชาติ เป็นวัตถุดิบ

Investment Promotion: The Office of the Board of Investment (BOI) is responsible for appraising applications for investment promotion and administering the investment promotion approval process. Activities eligible for investment promotion are those which are important and beneficial to the economic and social development and security of the country. These include activities involving production

ซึ่งคณะกรรมการพิจารณาแล้วเห็นว่ากิจการดังกล่าวยังไม่มีในราชอาณาจักร หรือมีอยู่แต่ยังไม่เพียงพอ หรือมีกรรมวิธีการผลิตที่ยังไม่ทันสมัย ทั้งจากนักลงทุนไทยและนักลงทุนต่างชาติ ทั้งนี้การส่งเสริมการลงทุนมีขึ้นเพื่อพัฒนาเศรษฐกิจของประเทศ เพิ่มขีดความสามารถในการแข่งขัน และส่งเสริมการใช้เทคโนโลยีและนวัตกรรมในการผลิต

for export, activities with a high content of capital, labour, or services, and activities that utilise agricultural produce or natural resources as raw materials, provided that, in the opinion of the Board, such activities are non-existent in the Kingdom, are existent but inadequate, or use out-of-date production processes. Investment promotion is available to both Thai and foreign investors. Its objectives are to support the development of the country's economy, enhance national competitiveness, and promote the use of technology and innovation in production.

อุตสาหกรรมแร่ มีความสำคัญและเป็นตัวกระตุ้นผลักดันการพัฒนาประเทศมาโดยตลอด แร่ที่มีการผลิตในประเทศมีมากกว่า 40 ชนิดซึ่งสามารถจำแนกออกเป็นกลุ่มแร่ตามลักษณะการใช้ในอุตสาหกรรมได้ 8 กลุ่ม ดังนี้

1. กลุ่มแร่เชื้อเพลิงและพลังงาน ได้แก่ ถ่านหิน ลิกไนต์ และแอนทราไซต์
2. กลุ่มแร่โลหะและแร่หายาก ได้แก่ ดีบุก ตะกั่ว สังกะสี เหล็ก อลูมิเนียม แมงกานีส ทองแดง ทังสเตน โคลัมไบต์-แทนทาไลต์ และเซอร์คอน
3. กลุ่มแร่รัตนชาติและโลหะมีค่า ได้แก่ ทองคำ และอัญมณี
4. กลุ่มแร่อุตสาหกรรมซีเมนต์ ได้แก่ หินปูน หินดินดาน ยิปซัม และดินมาร์ล
5. กลุ่มแร่อุตสาหกรรมก่อสร้าง ได้แก่ หินอุตสาหกรรมเพื่อการก่อสร้าง หินอ่อน หินแกรนิต และหินประดับ
6. กลุ่มแร่อุตสาหกรรมเซรามิกแก้วและกระจก ได้แก่ดินขาว เฟลด์สปาร์ โดโลไมต์ บอลเคลย์ ทรายแก้ว และควอร์ตซ์
7. กลุ่มแร่อุตสาหกรรมปุ๋ยเคมีภัณฑ์ ได้แก่ โพแทช์เกลือ เพอร์ไลต์ ฟอสเฟต
8. กลุ่มแร่ที่ใช้ในอุตสาหกรรมอื่นๆ ได้แก่ แบไรต์ฟลูออไรต์ แคลไซต์ ทัลค์ ไดอะทอไมต์ และเบนโทไนต์

Mineral Industry statistics: an important industry that enhanced national development. More than 40 kinds of minerals were produced domestically which could be categorized into 8 groups according to their industrial utilizations as follows:

1. Mineral Fuels and Energy group: Coal, Lignite, and Anthracite
2. Metals and Rare Earth group: Tin, Lead, Zinc, Iron, Aluminium, Manganese, Copper, Tungsten, Columbite-Tantalite, and Zircon
3. Precious Metals and Precious Stone group: Gold and Gem stone
4. Cement Industrial Minerals group: Limstone, Shale, Gypsum, and Marl
5. Construction Industrial Minerals group: Industrial rock construction, Marble, Granite, and Dimension stone
6. Ceramic and Glass Industrial Minerals group: Kaolin, Feldspar, Dolomite, Ball clay, Glass sand, and Quartz
7. Fertilizer and Chemicals Industrial Minerals group: Potash, Rock Salt, Perlite, and Phosphate
8. Other Industrial Minerals group: Barite, Fluorite, Calcite, Talc, Diatomite, and Bentonite

ตาราง 12.1 สถานประกอบการ จำแนกตามกิจกรรมทางเศรษฐกิจ และขนาดสถานประกอบการ พ.ศ. 2564

Table 12.1 Establishments by Economic Activity and Size of Establishment: 2021

(แห่ง Establishment)

กิจกรรมทางเศรษฐกิจ	รวม Total	ขนาดของสถานประกอบการ (จำนวนคนทำงาน) Size of establishment (number of persons engaged) 1-5 คน 1-5 persons	6-15 คน 6-15 persons	16-25 คน 16-25 persons	26-30 คน 26-30 persons	31-50 คน 31-50 persons	51-200 คน 51-200 persons	มากกว่า 200 คน > 200 persons	Economic activity
รวมยอด	**2,626,700**	**2,314,159**	**224,253**	**38,301**	**10,353**	**16,737**	**17,922**	**4,975**	**Total**
การผลิต	453,617	363,356	50,444	13,374	4,294	7,392	10,829	3,928	Manufacturing
การจัดการและการบำบัดน้ำเสีย ของเสียและสิ่งปฏิกูล	4,055	1,959	1,416	283	87	171	128	11	Sewerage, waste management and remediation activities
การก่อสร้าง	66,331	39,613	20,569	3,113	767	1,509	639	121	Construction
การขายส่งและการขายปลีก การซ่อมยานยนต์ และ จักรยานยนต์	190,598	171,453	14,974	1,984	543	905	686	53	Wholesale and retail trade; repair of motor vehicles and motorcycles
การขายส่ง	141,595	102,070	28,372	5,245	1,604	2,276	1,815	213	Wholesale trade
การขายปลีก	883,800	826,981	47,705	5,292	980	1,350	1,329	163	Retail trade
กิจกรรมคลังสินค้าและกิจกรรม ที่สนับสนุนการขนส่ง	4,492	1,901	1,457	420	143	254	252	65	Warehousing and support activities for transportation activities
ที่พักแรม	34,353	24,498	6,375	1,598	362	639	756	125	Accommodation
บริการอาหารและเครื่องดื่ม	379,055	351,550	23,816	2,481	450	593	159	6	Food and beverage service activities
ข้อมูลข่าวสารและการสื่อสาร	9,855	7,165	1,812	416	127	175	141	19	Information and communication
กิจกรรมอสังหาริมทรัพย์	132,251	121,912	8,258	1,120	289	422	201	49	Real estate activities
กิจกรรมทางวิชาชีพ วิทยาศาสตร์และเทคนิค	30,155	22,659	5,876	887	188	267	240	38	Professional, scientific and technical activities
กิจกรรมการบริหาร และการบริการสนับสนุน	43,438	34,117	6,472	1,204	329	567	594	155	Administration and support service activities
ศิลปะ ความบันเทิง และนันทนาการ	20,008	16,584	2,517	512	126	132	114	23	Arts, entertainment and recreation
กิจกรรมบริการอื่น ๆ	233,097	228,341	4,190	372	64	85	39	6	Other service activities

ที่มา: สำมะโนธุรกิจและอุตสาหกรรม พ.ศ. 2565 (ข้อมูลพื้นฐาน) ทั่วราชอาณาจักร สำนักงานสถิติแห่งชาติ กระทรวงดิจิทัลเพื่อเศรษฐกิจและสังคม

Source: The 2022 Business and Industrial Census (Basic Information), Whole Kingdom, National Statistical Office, Ministry of Digital Economy and Society

ตาราง 12.2 จำนวนคนทำงานในสถานประกอบการ

Table 12.2 Number of Persons Engaged in Establishments

ภาค	รวม Total	กิจกรรมทางเศรษฐกิจ การผลิต Manufacturing	การจัดการและการบำบัดน้ำเสีย ของเสียและสิ่งปฏิกูล Sewerage, waste management and remediation activities	การก่อสร้าง Construction	การขายส่งและการขายปลีกการซ่อมยานยนต์และจักรยานยนต์ Wholesale and retail trade; repair of motor vehicles and motorcycles	การขายส่ง Wholesale trade	การขายปลีก Retail trade	กิจกรรมคลังสินค้าและกิจกรรมที่สนับสนุนการขนส่ง Warehousing and support activities for transportation
รวม.....	**12,959,101**	**5,333,489**	**50,227**	**580,989**	**725,054**	**1,078,391**	**2,327,026**	**99,054**
กรุงเทพมหานคร.....	1,835,376	454,145	1,454	75,469	102,241	262,328	299,105	13,195
ปริมณฑล[1].....	2,562,128	1,555,723	7,483	90,672	136,512	194,211	226,334	25,543
ภาคกลาง.....	3,413,294	1,758,354	18,296	154,804	162,532	249,745	460,695	31,324
ภาคเหนือ.....	1,584,126	508,010	8,766	94,061	95,148	112,543	390,406	7,138
ภาคตะวันออกเฉียงเหนือ...	2,115,597	721,059	11,857	108,868	137,876	130,329	582,286	9,348
ภาคใต้.....	1,448,580	336,198	2,371	57,115	90,745	129,235	368,200	12,506

(1) รวมจังหวัดสมุทรปราการ นนทบุรี ปทุมธานี นครปฐม และสมุทรสาคร

ที่มา: สำมะโนธุรกิจและอุตสาหกรรม พ.ศ. 2565 (ข้อมูลพื้นฐาน) ทั่วราชอาณาจักร สำนักงานสถิติแห่งชาติ กระทรวงดิจิทัลเพื่อเศรษฐกิจและสังคม

จำแนกตามกิจกรรมทางเศรษฐกิจ และภาค พ.ศ. 2564

by Economic Activity and Region: 2021

Economic activity								Region
ที่พักแรม Accommodation	บริการอาหารและเครื่องดื่ม Food and beverage service activities	ข้อมูลข่าวสารและการสื่อสาร Information and communication	กิจกรรมอสังหาริมทรัพย์ Real estate activities	กิจกรรมทางวิชาชีพ วิทยาศาสตร์และเทคนิค Professional, scientific and technical activities	กิจกรรมการบริหารและการบริการสนับสนุน Administration and support service activities	ศิลปะ ความบันเทิงและนันทนาการ Arts, entertainment and recreation	กิจกรรมบริการอื่น ๆ Other service activities	
304,282	**997,427**	**77,381**	**377,098**	**189,271**	**363,613**	**95,690**	**360,109**	**Total**
41,240	195,049	37,223	110,724	73,611	91,058	10,350	68,184	Bangkok
8,252	103,341	10,804	76,695	25,871	54,925	9,810	35,952	Vicinities(1)
64,619	200,656	7,950	67,517	38,442	103,497	25,325	69,538	Central Region
41,669	150,520	7,250	46,708	16,095	34,938	15,218	55,656	Northern Region
39,534	172,789	8,138	47,976	18,391	35,167	22,474	69,505	Northeastern Region
108,968	175,072	6,016	27,478	16,861	44,028	12,513	61,274	Southern Region

(1) Including Samut Prakan, Nonthaburi, Pathum Thani, Nakhon Pathom and Samut Prakan

Source: The 2022 Business and Industrial Census (Basic Information) Whole Kingdom, National Statistical Office, Ministry of Digital Economy and Society

ตาราง 12.3 โรงงานอุตสาหกรรม[1/] ที่จดทะเบียนไว้กับกระทรวงอุตสาหกรรม และได้รับอนุญาตให้ประกอบ

Table 12.3 Establishments Operated Registration at Ministry of Industry (Factory Act B.E. 2535

ภาค/จังหวัด	2567 (2024)			
	จำนวนโรงงาน Number of factories	เงินทุน (ล้านบาท) Investment (Million Baht)	จำนวนคนทำงาน (คน) Number of persons engaged (person)	
			ชาย Male	หญิง Female
ทั่วราชอาณาจักร	**73,710**	**9,555,229.47**	**2,215,463**	**1,790,382**
กรุงเทพมหานครและปริมณฑล	**28,363**	**2,600,859.06**	**913,398**	**854,579**
กรุงเทพมหานคร	5,945	674,815.02	178,863	191,865
สมุทรปราการ	7,159	764,966.71	279,302	210,594
นนทบุรี	1,610	120,342.36	39,560	38,004
ปทุมธานี	3,544	406,310.82	119,438	125,339
นครปฐม	3,373	222,066.49	92,566	85,947
สมุทรสาคร	6,732	412,357.66	203,669	202,830
ภาคกลาง	**5,062**	**1,176,036.00**	**226,862**	**189,977**
พระนครศรีอยุธยา	1,970	551,169.17	110,673	115,359
อ่างทอง	323	26,574.67	5,192	2,650
ลพบุรี	670	117,790.80	33,774	25,096
สิงห์บุรี	199	20,146.16	7,648	5,647
ชัยนาท	315	19,604.60	4,746	3,957
สระบุรี	1,585	440,750.60	64,829	37,268
ภาคตะวันออก	**12,791**	**3,734,281.20**	**515,176**	**322,252**
ชลบุรี	5,220	1,107,809.44	202,830	119,385
ระยอง	3,268	1,746,637.17	140,118	76,713
จันทบุรี	351	12,592.62	5,510	4,708
ตราด	220	5,056.82	2,797	1,618
ฉะเชิงเทรา	2,095	497,308.95	90,549	63,827
ปราจีนบุรี	1,018	298,153.95	62,436	48,439
นครนายก	168	7,542.44	4,155	4,075
สระแก้ว	451	59,179.81	6,781	3,487
ภาคตะวันตก	**4,363**	**450,248.72**	**112,306**	**75,814**
ราชบุรี	1,383	156,288.52	45,533	28,225
กาญจนบุรี	1,017	96,369.12	23,477	18,777
สุพรรณบุรี	728	61,407.40	11,922	8,025
สมุทรสงคราม	228	9,340.85	6,149	3,736
เพชรบุรี	555	74,167.90	15,763	10,094
ประจวบคีรีขันธ์	452	52,674.93	9,462	6,957

กิจการ (ตามพระราชบัญญัติโรงงาน พ.ศ. 2535) จำแนกตามภาค และจังหวัด พ.ศ. 2567 - 2568

(1992)) by Region and Province: 2024 - 2025

2568 (2025)				
จำนวนโรงงาน Number of factories	เงินทุน (ล้านบาท) Investment (Million Baht)	จำนวนคนทำงาน (คน) Number of persons engaged (person) ชาย Male	หญิง Female	Region/Province
73,996	**11,216,426.49**	**2,248,237**	**1,819,953**	**Whole Kingdom**
28,540	**2,690,440.11**	**924,459**	**867,814**	**Bangkok and Vicinities**
5,917	676,100.27	179,173	191,618	Bangkok
7,164	810,237.13	283,514	218,853	Samut Prakan
1,616	121,168.63	39,828	38,041	Nonthaburi
3,601	431,309.57	121,748	128,528	Pathum Thani
3,410	228,788.03	93,334	86,435	Nakhon Pathom
6,832	422,836.49	206,862	204,339	Samut Sakhon
5,078	**1,212,112.40**	**231,845**	**195,353**	**Central Region**
1,984	570,818.38	112,910	116,719	Phra Nakhon Si Ayutthaya
325	26,678.67	5,252	2,666	Ang Thong
659	120,078.07	34,038	25,140	Lop Buri
198	20,680.83	7,829	6,362	Sing Buri
312	21,100.61	4,772	3,968	Chai Nat
1,600	452,755.85	67,044	40,498	Saraburi
12,974	**5,205,290.96**	**527,436**	**328,479**	**Eastern Region**
5,425	1,159,810.79	209,875	123,172	Chon Buri
3,253	3,079,216.95	140,913	76,874	Rayong
334	12,519.05	5,325	4,644	Chanthaburi
215	5,121.55	2,810	1,621	Trat
2,104	546,619.64	92,077	64,321	Chachoengsao
1,032	335,400.96	65,673	50,643	Prachin Buri
169	7,549.54	4,157	4,075	Nakhon Nayok
442	59,052.48	6,606	3,129	Sa Kaeo
4,341	**460,092.52**	**113,265**	**76,510**	**Western Region**
1,378	161,421.93	45,822	28,369	Ratchaburi
1,011	96,736.88	23,718	18,976	Kanchanaburi
737	64,853.31	12,215	8,163	Suphan Buri
228	9,346.35	6,102	3,723	Samut Songkhram
540	75,027.91	15,953	10,327	Phetchaburi
447	52,706.14	9,455	6,952	Prachuap Khiri Khan

ตาราง 12.3 โรงงานอุตสาหกรรม[1/] ที่จดทะเบียนไว้กับกระทรวงอุตสาหกรรม และได้รับอนุญาตให้ประกอบ

Table 12.3 Establishments Operated Registration at Ministry of Industry (Factory Act B.E. 2535

ภาค/จังหวัด	2567 (2024)			
	จำนวนโรงงาน Number of factories	เงินทุน (ล้านบาท) Investment (Million Baht)	จำนวนคนทำงาน (คน) Number of persons engaged (person)	
			ชาย Male	หญิง Female
ภาคเหนือ	**7,627**	**479,711.67**	**133,208**	**106,593**
เชียงใหม่	1,087	46,603.64	18,638	17,470
ลำพูน	460	43,310.39	19,149	16,263
ลำปาง	538	69,724.58	11,991	10,456
อุตรดิตถ์	245	14,493.55	3,839	1,980
แพร่	324	6,835.12	4,431	2,626
น่าน	199	3,250.05	1,484	478
พะเยา	224	5,875.32	2,172	1,141
เชียงราย	656	22,314.09	8,022	4,311
แม่ฮ่องสอน	59	1,261.18	602	126
นครสวรรค์	812	83,659.30	11,736	7,712
อุทัยธานี	146	9,479.05	2,310	872
กำแพงเพชร	654	47,939.94	7,536	2,506
ตาก	481	24,058.59	13,712	23,037
สุโขทัย	373	15,775.35	4,057	1,989
พิษณุโลก	452	26,005.57	7,257	6,965
พิจิตร	354	20,337.29	3,764	3,394
เพชรบูรณ์	563	38,788.66	12,508	5,267
ภาคตะวันออกเฉียงเหนือ	**9,067**	**724,668.34**	**182,363**	**142,588**
นครราชสีมา	1,920	226,708.41	60,979	60,094
บุรีรัมย์	423	33,191.59	6,887	4,495
สุรินทร์	394	25,712.43	9,910	5,952
ศรีสะเกษ	384	18,161.71	3,892	1,703
อุบลราชธานี	796	58,408.71	11,230	8,008
ยโสธร	209	6,985.74	2,451	1,617
ชัยภูมิ	406	36,776.08	6,260	5,998
อำนาจเจริญ	169	11,138.36	1,676	365
บึงกาฬ	164	8,834.20	3,163	991
หนองบัวลำภู	123	13,531.36	3,225	1,962
ขอนแก่น	938	109,339.67	28,983	30,744
อุดรธานี	791	52,092.67	12,958	6,068
เลย	283	18,370.37	3,730	989

กิจการ (ตามพระราชบัญญัติโรงงาน พ.ศ. 2535) จำแนกตามภาค และจังหวัด พ.ศ. 2567 - 2568 (ต่อ)

(1992)) by Region and Province: 2024 - 2025 (Cont.)

2568 (2025)				
จำนวนโรงงาน Number of factories	เงินทุน (ล้านบาท) Investment (Million Baht)	จำนวนคนทำงาน (คน) Number of persons engaged (person) ชาย Male	หญิง Female	Region/Province
7,587	**483,055.69**	**134,617**	**108,048**	**Northern Region**
1,114	50,714.14	19,565	18,513	Chiang Mai
471	47,169.95	19,824	16,839	Lamphun
534	70,312.13	11,990	10,341	Lampang
238	16,470.68	3,775	1,968	Uttaradit
318	6,754.34	4,362	2,497	Phrae
194	3,241.67	1,437	477	Nan
229	11,012.17	2,222	1,168	Phayao
655	22,824.70	8,313	4,462	Chiang Rai
59	1,261.18	602	126	Mae Hong Son
812	65,307.57	11,684	7,638	Nakhon Sawan
142	9,528.00	2,300	821	Uthai Thani
649	46,357.89	7,402	2,510	Kamphaeng Phet
483	24,216.71	13,763	23,062	Tak
333	16,894.94	3,740	1,540	Sukhothai
445	26,982.85	7,609	7,420	Phitsanulok
357	20,686.93	3,819	3,408	Phichit
554	43,319.83	12,210	5,258	Phetchabun
9,009	**754,498.14**	**182,970**	**143,534**	**Northeastern Region**
1,899	233,113.77	61,434	60,851	Nakhon Ratchasima
425	36,402.93	6,952	4,525	Buri Ram
396	25,933.63	9,965	5,975	Surin
371	18,513.45	3,890	1,614	Si Sa Ket
796	58,578.68	11,211	7,984	Ubon Ratchathani
208	6,982.37	2,408	1,542	Yasothon
413	37,037.01	6,411	6,099	Chaiyaphum
170	11,171.36	1,688	370	Amnat Charoen
159	8,844.20	3,182	991	Bueng Kan
121	13,473.32	3,194	1,961	Nong Bua Lam Phu
915	109,975.00	28,795	30,750	Khon Kaen
799	52,037.53	12,927	6,158	Udon Thani
285	18,455.12	3,758	1,006	Loei

ตาราง 12.3 โรงงานอุตสาหกรรม[1/] ที่จดทะเบียนไว้กับกระทรวงอุตสาหกรรม และได้รับอนุญาตให้ประกอบ

Table 12.3 Establishments Operated Registration at Ministry of Industry (Factory Act B.E. 2535

ภาค/จังหวัด	2567 (2024)			
	จำนวนโรงงาน Number of factories	เงินทุน (ล้านบาท) Investment (Million Baht)	จำนวนคนทำงาน (คน) Number of persons engaged (person)	
			ชาย Male	หญิง Female
หนองคาย	233	16,443.20	3,474	1,793
มหาสารคาม	248	13,510.55	3,803	3,338
ร้อยเอ็ด	435	17,625.96	5,328	2,898
กาฬสินธุ์	412	25,453.69	6,056	2,005
สกลนคร	360	15,604.05	4,033	1,514
นครพนม	243	8,277.31	2,441	1,540
มุกดาหาร	136	8,502.28	1,884	514
ภาคใต้	**6,437**	**389,424.51**	**132,150**	**98,579**
นครศรีธรรมราช	888	65,061.74	13,207	6,521
กระบี่	343	32,419.00	6,442	2,448
พังงา	274	5,757.68	3,368	1,276
ภูเก็ต	282	12,053.10	5,106	1,970
สุราษฎร์ธานี	1,135	79,304.69	25,661	16,401
ระนอง	241	4,869.15	3,433	3,429
ชุมพร	518	28,744.72	9,106	6,168
สงขลา	1,227	100,761.58	37,315	38,574
สตูล	186	4,767.44	2,494	1,878
ตรัง	440	20,897.55	12,212	11,992
พัทลุง	376	7,995.42	3,469	1,688
ปัตตานี	171	9,590.55	3,683	2,711
ยะลา	179	12,414.08	4,100	2,335
นราธิวาส	177	4,787.81	2,554	1,188

1/ ประกอบด้วยโรงงานประเภทที่ 2 และประเภทที่ 3

(โรงงานประเภทที่ 2 หมายถึง โรงงานที่ต้องแจ้งให้ทราบก่อนการประกอบกิจการโรงงาน

โรงงานประเภทที่ 3 หมายถึง โรงงานที่ต้องได้รับอนุญาตก่อนจึงจะดำเนินการได้)

ที่มา: กรมโรงงานอุตสาหกรรม กระทรวงอุตสาหกรรม

กิจการ (ตามพระราชบัญญัติโรงงาน พ.ศ. 2535) จำแนกตามภาค และจังหวัด พ.ศ. 2567 - 2568 (ต่อ)

(1992)) by Region and Province: 2024 - 2025 (Cont.)

2568 (2025)				
จำนวนโรงงาน Number of factories	เงินทุน (ล้านบาท) Investment (Million Baht)	จำนวนคนทำงาน (คน) Number of persons engaged (person) ชาย Male	หญิง Female	Region/Province
236	16,550.50	3,515	1,795	Nong Khai
246	13,299.70	3,678	3,180	Maha Sarakham
422	30,100.91	5,368	2,942	Roi Et
422	29,200.98	6,275	2,157	Kalasin
356	16,236.20	3,991	1,603	Sakon Nakhon
237	8,249.78	2,411	1,517	Nakhon Phanom
133	10,341.72	1,917	514	Mukdahan
6,467	**410,936.67**	**133,645**	**100,215**	**Southern Region**
906	67,072.55	13,561	6,686	Nakhon Si Thammarat
343	33,271.10	6,531	2,433	Krabi
268	5,720.53	3,332	1,275	Phang-nga
278	12,703.93	5,095	2,042	Phuket
1,155	86,795.37	26,187	17,331	Surat Thani
243	5,037.30	3,452	3,432	Ranong
511	29,960.49	9,220	6,334	Chumphon
1,244	106,928.31	37,683	38,950	Songkhla
186	4,778.05	2,518	1,896	Satun
436	23,663.56	12,411	12,062	Trang
368	7,963.51	3,445	1,684	Phatthalung
170	9,563.47	3,642	2,642	Pattani
173	12,371.90	4,030	2,265	Yala
186	5,106.60	2,538	1,183	Narathiwat

1/ Consisting of factory group 2 and group 3

(Factory group 2 refers to factory that has to inform prior to its operation

Factory group 3 refers to factory whose permission must be received prior to its operation.)

Source: Department of Industrial Works, Ministry of Industry

ตาราง 12.4 ผู้ที่ได้รับอนุญาตให้ก่อสร้าง จำนวนสิ่งก่อสร้าง และพื้นที่ของสิ่งก่อสร้างที่เป็นอาคารโรงเรือน จำแนกตามภาค พ.ศ. 2567 - 2568

Table 12.4 Permitted, Number and Area of Building Construction by Region: 2024 - 2025

ภาค	ก่อสร้างใหม่ New construction			ต่อเติม ดัดแปลง Addition, Alteration			Region
	จำนวนที่อนุญาต Permitted number		พื้นที่ก่อสร้าง (ตร.ม.)	จำนวนที่อนุญาต Permitted number		พื้นที่ก่อสร้าง (ตร.ม.)	
	ราย Person	หลัง Unit	Construction area (Sq.m.)	ราย Person	หลัง Unit	Construction area (Sq.m.)	
2567							**2024**
ทั่วราชอาณาจักร...	**192,219**	**261,649**	**58,862,540**	**3,429**	**4,115**	**2,818,557**	**Whole Kingdom**
กรุงเทพมหานคร.....	6,534	12,203	3,654,628	239	382	133,060	Bangkok
ปริมณฑล.....	20,854	39,110	12,217,070	827	966	1,290,644	Vicinities
ภาคกลาง.....	51,977	77,721	21,677,863	800	1,013	735,091	Central Region
ภาคเหนือ.....	33,549	37,122	6,105,711	644	709	231,726	Northern Region
ภาคตะวันออกเฉียงเหนือ.....	46,663	50,279	6,960,621	511	554	208,250	Northeastern Region
ภาคใต้.....	32,642	45,214	8,246,647	408	491	219,786	Southern Region
2568							**2025**
ทั่วราชอาณาจักร...	**172,191**	**220,375**	**54,770,716**	**2,569**	**3,292**	**1,978,380**	**Whole Kingdom**
กรุงเทพมหานคร.....	5,565	8,749	2,668,951	237	275	106,486	Bangkok
ปริมณฑล.....	18,500	30,865	9,890,995	719	1,056	863,303	Vicinities
ภาคกลาง.....	45,956	64,099	22,911,149	642	785	561,462	Central Region
ภาคเหนือ.....	29,960	33,123	5,217,235	468	518	160,073	Northern Region
ภาคตะวันออกเฉียงเหนือ.....	40,364	42,443	5,688,875	299	329	180,039	Northeastern Region
ภาคใต้.....	31,846	41,096	8,393,511	204	329	180,039	Southern Region

ที่มา: การประมวลข้อมูลพื้นที่การก่อสร้าง สำนักงานสถิติแห่งชาติ กระทรวงดิจิทัลเพื่อเศรษฐกิจและสังคม

Source: The Construction Area, National Statistical Office, Ministry of Digital of Economy and Society

ตาราง 12.5 ผู้ที่ได้รับอนุญาตให้ก่อสร้าง จำนวนสิ่งก่อสร้าง และพื้นที่ของสิ่งก่อสร้าง ที่มิใช่อาคารโรงเรือน จำแนกตามลักษณะของการก่อสร้าง และภาค พ.ศ. 2568

Table 12.5 Permitted, Number and Area of Civil Engineering Construction by Kind of Construction and Region: 2025

ภาค	ก่อสร้างใหม่ New construction			ต่อเติม ดัดแปลง Addition, Alteration			Region
	จำนวนที่อนุญาต Permitted number		ความยาว (ม.) Length (m.) พื้นที่ก่อสร้าง (ตร.ม.) Construction area (sq.m.)	จำนวนที่อนุญาต Permitted number		ความยาว (ม.) Length (m.) พื้นที่ก่อสร้าง (ตร.ม.) Construction area (sq.m.)	
	ราย Person	แห่ง Unit		ราย Person	แห่ง Unit		
ความยาวเป็นเมตร Length in metre[1]							
ทั่วราชอาณาจักร.....	**14,217**	**16,609**	**4,273,141**	**104**	**104**	**10,449**	**Whole Kingdom**
กรุงเทพมหานคร.....	2,811	2,950	430,155	41	41	3,247	Bangkok
ปริมณฑล.....	4,907	6,391	665,092	39	39	4,731	Vicinities
ภาคกลาง.....	3,551	4,001	1,926,235	21	21	2,066	Central Region
ภาคเหนือ.....	1,283	1,416	1,053,715	0	0	0	Northern Region
ภาคตะวันออกเฉียงเหนือ.....	1,143	1,235	85,578	2	2	49	Northeastern Region
ภาคใต้.....	522	626	112,366	1	1	356	Southern Region
พื้นที่เป็น ตร.ม. Area in sq.m.[2]							
ทั่วราชอาณาจักร.....	**4,344**	**5,176**	**3,600,670**	**55**	**64**	**14,356**	**Whole Kingdom**
กรุงเทพมหานคร.....	318	355	98,528	8	8	2,600	Bangkok
ปริมณฑล.....	1,081	1,381	953,689	16	18	4,670	Vicinities
ภาคกลาง.....	1,445	1,581	1,847,826	10	12	1,157	Central Region
ภาคเหนือ.....	322	336	142,432	12	12	2,362	Northern Region
ภาคตะวันออกเฉียงเหนือ.....	327	347	257,145	3	3	149	Northeastern Region
ภาคใต้.....	851	1,176	301,050	6	11	3,418	Southern Region

(1) รั้ว/กำแพง ถนน/ทางรถไฟ สะพาน เขื่อน/คันดิน ท่อ/ทางระบายน้ำ และอื่น ๆ
Fence/wall, road/railroad, bridge, dam, water drain and others

(2) สระว่ายน้ำ ปั๊มน้ำมัน ท่าเรือ สนามกีฬา ลานจอดรถ ป้ายโฆษณา และอื่น ๆ
Swimming pool, petrol station, harbour, sport ground, car park, advertising board and others

ที่มา: การประมวลข้อมูลพื้นที่การก่อสร้าง สำนักงานสถิติแห่งชาติ กระทรวงดิจิทัลเพื่อเศรษฐกิจและสังคม

Source: The Construction Area, National Statistical Office, Ministry of Digital of Economy and Society

ตาราง 12.6 ผู้ที่ได้รับอนุญาตให้ก่อสร้าง จำนวนสิ่งก่อสร้าง และพื้นที่ของสิ่งก่อสร้าง

Table 12.6 Permitted, Number and Area of Building Construction

ชนิดของอาคาร	ทั่วราชอาณาจักร Whole Kingdom	กรุงเทพมหานครและปริมณฑล Bangkok and Vicinities	ภาคกลาง Central Region	ภาคตะวันออก Eastern Region
			จำนวนผู้ที่ได้รับอนุญาตให้ก่อสร้าง (ราย)	
รวมยอด	**174,760**	**25,021**	**8,556**	**22,594**
เพื่ออยู่อาศัย	157,496	19,300	7,747	18,548
เพื่อการพาณิชย์ (ตึกแถว/อาคาร/ภัตตาคาร)	6,703	2,675	182	1,302
อาคารสำนักงาน	1,241	543	54	269
โรงแรม	521	24	20	86
เพื่อการอุตสาหกรรมและโรงงาน	3,197	1,176	186	1,126
เพื่อการบำบัดน้ำเสีย ของเสีย	194	64	5	67
โรงไฟฟ้า/อาคารระบบพลังงานแสงอาทิตย์	496	223	34	111
อาคารระบบประปาและโรงกรองน้ำ	31	3	6	7
เพื่อการศึกษา	194	33	15	14
เพื่อการสาธารณสุข/โรงพยาบาล	73	19	2	11
เพื่อการขนส่ง	10	1	2	0
เพื่อการเกษตร	530	50	30	59
เพื่อการบันเทิง	60	13	5	3
เพื่อประโยชน์อื่น ๆ เช่น อาคารเอนกประสงค์ อาคารจอดรถ และอื่น ๆ	3,136	665	209	806
เพื่อการพาณิชย์อื่น ๆ	878	232	59	185
			จำนวนสิ่งก่อสร้างที่ได้รับอนุญาตให้ก่อสร้าง (หลัง)	
รวมยอด	**223,667**	**40,945**	**10,487**	**36,057**
เพื่ออยู่อาศัย	199,657	33,777	9,344	29,944
เพื่อการพาณิชย์ (ตึกแถว/อาคาร/ภัตตาคาร)	8,253	3,203	236	1,635
อาคารสำนักงาน	1,373	581	63	324
โรงแรม	2,350	67	125	356
เพื่อการอุตสาหกรรมและโรงงาน	4,536	1,564	284	1,870
เพื่อการบำบัดน้ำเสีย ของเสีย	226	70	5	74
โรงไฟฟ้า/อาคารระบบพลังงานแสงอาทิตย์	660	306	48	146

ที่เป็นอาคารโรงเรือน จำแนกตามชนิดของอาคาร และภาค พ.ศ. 2568

by Type of Building and Region: 2025

ภาคตะวันตก Western Region	ภาคเหนือ Northern Region	ภาคตะวันออกเฉียงเหนือ Northeastern Region	ภาคใต้ Southern Region	Type of building
Permitted (person)				
15,448	**30,428**	**40,663**	**32,050**	**Total**
14,288	28,658	39,152	29,803	Residential building
381	654	573	936	Commercial building
51	102	58	164	Office building
40	70	73	208	Hotel and restaurant
159	218	148	184	Industrial and factory building
15	12	26	5	Sewerage building
20	47	29	32	Power house/Power station/ Solar energy building
10	1	2	2	Water supply and filter plant
8	41	24	59	Educational building
3	13	13	12	Health/Hospital building
0	3	4	0	Transportation building
67	123	116	85	Agricultural building
4	17	5	13	Entertainment
333	386	321	416	Others purposes
69	83	119	131	Othere commercial building
Permitted construction (unit)				
18,340	**33,641**	**42,772**	**41,425**	**Total**
16,687	31,571	40,858	37,476	Residential building
467	776	629	1,307	Commercial building
51	112	64	178	Office building
100	109	271	1,322	Hotel and restaurant
191	227	185	215	Industrial and factory building
20	18	26	13	Sewerage building
32	55	33	40	Power house/Power station/ Solar energy building

ตาราง 12.6 ผู้ที่ได้รับอนุญาตให้ก่อสร้าง จำนวนสิ่งก่อสร้าง และพื้นที่ของสิ่งก่อสร้าง

Table 12.6 Permitted, Number and Area of Building Construction

ชนิดของอาคาร	ทั่วราชอาณาจักร Whole Kingdom	กรุงเทพมหานครและปริมณฑล Bangkok and Vicinities	ภาคกลาง Central Region	ภาคตะวันออก Eastern Region
อาคารระบบประปาและโรงกรองน้ำ	58	20	8	11
เพื่อการศึกษา	213	36	15	15
เพื่อการสาธารณสุข/โรงพยาบาล	86	21	2	16
เพื่อการขนส่ง	10	1	2	0
เพื่อการเกษตร	954	62	41	122
เพื่อการบันเทิง	73	13	5	3
เพื่อประโยชน์อื่น ๆ เช่น อาคารเอนกประสงค์ อาคารจอดรถ และอื่น ๆ	4,126	906	242	1,293
เพื่อการพาณิชย์อื่น ๆ	1,092	318	67	248
		พื้นที่ของสิ่งก่อสร้างที่เป็นอาคารโรงเรือน (ตร.ม.)		
รวมยอด	**56,749,096**	**13,529,735**	**2,384,343**	**17,814,841**
เพื่ออยู่อาศัย	27,989,177	6,242,249	1,017,126	4,197,282
เพื่อการพาณิชย์ (ตึกแถว/อาคาร/ภัตตาคาร)	4,185,804	1,622,487	102,173	683,104
อาคารสำนักงาน	1,291,032	502,374	18,507	513,264
โรงแรม	1,052,600	43,519	17,287	138,732
เพื่อการอุตสาหกรรมและโรงงาน	15,858,862	3,413,616	830,682	10,287,590
เพื่อการบำบัดน้ำเสีย ของเสีย	89,204	19,275	1,489	43,636
โรงไฟฟ้า/ อาคารระบบพลังงานแสงอาทิตย์	1,036,728	540,342	71,259	196,944
อาคารระบบประปาและโรงกรองน้ำ	39,483	22,314	7,491	3,730
เพื่อการศึกษา	215,251	43,223	9,443	10,666
เพื่อการสาธารณสุข/โรงพยาบาล	182,133	54,095	649	66,838
เพื่อการขนส่ง	6,055	28	208	0
เพื่อการเกษตร	1,175,084	64,810	77,613	200,642
เพื่อการบันเทิง	55,132	20,234	2,718	2,375
เพื่อประโยชน์อื่น ๆ เช่น อาคารเอนกประสงค์ อาคารจอดรถ และอื่น ๆ	1,923,434	490,740	170,325	701,491
เพื่อการพาณิชย์อื่น ๆ	1,649,117	450,429	57,373	768,547

ที่มา: การประมวลข้อมูลพื้นที่การก่อสร้าง สำนักงานสถิติแห่งชาติ กระทรวงดิจิทัลเพื่อเศรษฐกิจและสังคม

ที่เป็นอาคารโรงเรือน จำแนกตามชนิดของอาคาร และภาค พ.ศ. 2568 (ต่อ)

by Type of Building and Region: 2025 (Cont.)

ภาคตะวันตก Western Region	ภาคเหนือ Northern Region	ภาคตะวันออกเฉียงเหนือ Northeastern Region	ภาคใต้ Southern Region	Type of building
14	1	2	2	Water supply and filter plant
9	42	31	65	Educational building
4	14	14	15	Health/Hospital building
0	3	4	0	Transportation building
315	165	155	94	Agricultural building
4	28	6	14	Entertainment
374	434	339	538	Others purposes
72	86	155	146	Othere commercial building
Area of building construction (sq.m.)				
3,273,427	**5,377,308**	**5,795,892**	**8,573,550**	**Total**
2,111,301	4,188,721	4,499,988	5,732,510	Residential building
207,017	310,979	295,399	964,645	Commercial building
26,554	53,366	37,527	139,440	Office building
50,179	75,968	96,939	629,976	Hotel and restaurant
330,489	244,366	284,243	467,876	Industrial and factory building
10,296	3,232	4,232	7,044	Sewerage building
63,144	41,245	45,908	77,886	Power house/Power station/ Solar energy building
4,662	18	1,084	184	Water supply and filter plant
7,043	54,550	19,850	70,476	Educational building
729	17,708	7,111	35,003	Health/Hospital building
0	1,615	4,204	0	Transportation building
306,286	204,225	220,776	100,732	Agricultural building
1,745	12,557	7,135	8,368	Entertainment
110,218	125,394	158,376	166,890	Others purposes
43,764	43,364	113,120	172,520	Othere commercial building

Source: The Construction Area, National Statistical Office, Ministry of Digital of Economy and Society

ตาราง 12.7 ผู้ที่ได้รับอนุญาตให้ก่อสร้าง จำนวนสิ่งก่อสร้าง และพื้นที่ของสิ่งก่อสร้าง

Table 12.7 Permitted, Number and Area of Civil Engineering Construction

ชนิดของสิ่งก่อสร้าง	ทั่วราชอาณาจักร Whole Kingdom	กรุงเทพมหานครและปริมณฑล Bangkok and Vicinities	ภาคกลาง Central Region	ภาคตะวันออก Eastern Region
			จำนวนผู้ที่ได้รับอนุญาตให้ก่อสร้าง (ราย)	
รวมยอด	**18,720**	**9,221**	**588**	**3,507**
รั้ว/กำแพง	2,484	417	103	501
ถนน/ทางรถไฟ	669	216	26	294
สะพาน	144	72	8	17
เขื่อน/คันดิน	123	69	5	8
ท่อ/ทางระบายน้ำ	10,898	7,023	288	1,710
สระว่ายน้ำ	1,022	60	2	322
ปั๊มน้ำมัน	195	27	11	14
ท่าเรือ	15	3	0	9
สนามกีฬา	75	42	1	6
ลานจอดรถ	1,298	586	38	370
ป้ายโฆษณา	870	354	54	132
เสาส่งสัญญาณ	403	76	30	49
อื่น ๆ	524	276	22	75
			จำนวนสิ่งก่อสร้างที่ได้รับอนุญาตให้ก่อสร้าง (แห่ง)	
รวมยอด	**21,953**	**11,183**	**678**	**3,985**
รั้ว/กำแพง	2,722	453	103	550
ถนน/ทางรถไฟ	690	218	36	294
สะพาน	155	73	8	24
เขื่อน/คันดิน	129	75	5	8
ท่อ/ทางระบายน้ำ	13,014	8,601	351	2,026
สระว่ายน้ำ	1,324	60	2	361
ปั๊มน้ำมัน	246	46	22	14
ท่าเรือ	15	3	0	9
สนามกีฬา	76	42	1	7
ลานจอดรถ	1,460	712	40	394
ป้ายโฆษณา	937	379	54	146
เสาส่งสัญญาณ	415	76	30	49
อื่น ๆ	770	445	26	103

ที่มิใช่อาคารโรงเรือน จำแนกตามชนิดของสิ่งก่อสร้าง และภาค พ.ศ. 2568

by Type of Construction and Region: 2025

ภาคตะวันตก Western Region	ภาคเหนือ Northern Region	ภาคตะวันออกเฉียงเหนือ Northeastern Region	ภาคใต้ Southern Region	Type of construction
Permitted (person)				
932	**1,617**	**1,475**	**1,380**	**Total**
192	697	299	275	Fence/Wall
36	56	5	36	Road/Railroad
5	25	4	13	Bridge
23	9	1	8	Dam
355	496	835	191	Water drain
152	17	14	455	Swimming pool
18	44	50	31	Petrol station
0	0	1	2	Harbour
2	7	2	15	Sport ground
26	117	83	78	Car park
43	72	88	127	Advertising board
64	38	63	83	Phone antenna
16	39	30	66	Others
Permitted construction (unit)				
952	**1,764**	**1,587**	**1,804**	**Total**
197	769	300	350	Fence/Wall
36	56	5	45	Road/Railroad
5	27	4	14	Bridge
23	9	1	8	Dam
355	555	926	200	Water drain
155	17	14	715	Swimming pool
26	45	54	39	Petrol station
0	0	1	2	Harbour
2	7	2	15	Sport ground
26	118	88	82	Car park
45	81	91	141	Advertising board
66	38	66	90	Phone antenna
16	42	35	103	Others

ตาราง 12.7 ผู้ที่ได้รับอนุญาตให้ก่อสร้าง จำนวนสิ่งก่อสร้าง และพื้นที่ของสิ่งก่อสร้าง

Table 12.7 Permitted, Number and Area of Civil Engineering Construction

ชนิดของสิ่งก่อสร้าง	ทั่วราช-อาณาจักร Whole Kingdom	กรุงเทพมหานครและปริมณฑล Bangkok and Vicinities	ภาคกลาง Central Region	ภาคตะวันออก Eastern Region
				พื้นที่ของสิ่งก่อสร้างที่มิใช่อาคารโรงเรือน
				ความยาวเป็นเมตร
รวมยอด	**4,283,590**	**1,103,225**	**91,066**	**1,717,204**
รั้ว/กำแพง	635,678	85,965	18,260	356,657
ถนน/ทางรถไฟ	2,281,114	372,805	38,213	806,487
สะพาน	20,992	9,039	1,095	3,609
เขื่อน/คันดิน	23,959	13,475	315	4,986
ท่อ/ทางระบายน้ำ	1,313,966	614,181	33,183	545,430
อื่น ๆ	7,881	7,760	0	35
				พื้นที่เป็น ตร.ม.
รวมยอด	**3,615,026**	**1,059,487**	**104,274**	**1,572,264**
สระว่ายน้ำ	135,886	19,138	158	17,744
ปั๊มน้ำมัน	252,091	31,243	20,063	11,536
ท่าเรือ	16,088	1,224	0	2,729
สนามกีฬา	69,229	26,547	927	6,781
ลานจอดรถ	2,273,451	474,006	21,843	1,429,202
ป้ายโฆษณา	63,557	29,311	4,831	5,503
เสาส่งสัญญาณ	28,513	7,325	1,319	2,192
อื่น ๆ	776,211	470,693	55,133	96,577

ที่มา: การประมวลข้อมูลพื้นที่การก่อสร้าง สำนักงานสถิติแห่งชาติ กระทรวงดิจิทัลเพื่อเศรษฐกิจและสังคม

ที่มิใช่อาคารโรงเรือน จำแนกตามชนิดของสิ่งก่อสร้าง และภาค พ.ศ. 2568 (ต่อ)

by Type of Construction and Region: 2025 (Cont.)

ภาคตะวันตก Western Region	ภาคเหนือ Northern Region	ภาคตะวันออกเฉียงเหนือ Northeastern Region	ภาคใต้ Southern Region	Type of construction
Area of civil engineering construction				
Length in metre				
120,031	**1,053,715**	**85,627**	**112,722**	**Total**
33,433	65,281	26,911	49,171	Fence/Wall
57,122	954,079	4,405	48,003	Road/Railroad
406	1,407	4,012	1,424	Bridge
2,914	1,366	210	693	Dam
26,156	31,582	50,003	13,431	Water drain
0	0	86	0	Others
Area in sq.m.				
172,445	**144,794**	**257,294**	**304,468**	**Total**
8,984	6,512	1,374	81,976	Swimming pool
44,347	24,410	75,002	45,490	Petrol station
0	0	10,479	1,656	Harbour
2,180	8,477	4,541	19,776	Sport ground
59,192	84,501	119,751	84,956	Car park
4,235	4,551	3,808	11,318	Advertising board
2,929	2,423	7,385	4,940	Phone antenna
50,578	13,920	34,954	54,356	Others

Source: The Construction Area, National Statistical Office, Ministry of Digital of Economy and Society

ตาราง 12.8 การส่งเสริมการลงทุน จำแนกตามการขอรับการส่งเสริม

Table 12.8 Investment Promotion by Net Applications Submitted

รายการ	ขอรับการส่งเสริม Net application submitted		
	2566[r] (2023)	2567[r] (2024)	2568[p] (2025)
โครงการทั้งสิ้น (โครงการ)	**2,234**	**3,044**	**3,370**
มูลค่าการลงทุนทั้งสิ้น (พันล้านบาท)	**846.46**	**1,122.17**	**1,876.65**
โครงการของไทยที่ถือหุ้น 100% (โครงการ)	792	928	855
มูลค่าการลงทุนของไทยที่ถือหุ้น 100% (พันล้านบาท)	150.60	264.31	356.25
โครงการของต่างชาติที่ถือหุ้น 100 % (โครงการ)	956	1,564	1,917
มูลค่าการลงทุนของต่างชาติที่ถือหุ้น 100 % (พันล้านบาท)	463.32	692.78	952.68
โครงการร่วมทุนของไทยและต่างชาติ (โครงการ)	486	552	598
มูลค่าการลงทุนร่วมทุนของไทยและต่างชาติ (พันล้านบาท)	232.54	165.09	567.72

ที่มา: สำนักงานคณะกรรมการส่งเสริมการลงทุน สำนักนายกรัฐมนตรี

และการอนุมัติให้การส่งเสริม พ.ศ. 2566 - 2568

and Applications Approved: 2023 - 2025

อนุมัติให้การส่งเสริม Application approved			Item
2566[r] (2023)	2567[r] (2024)	2568[p] (2025)	
2,382	**2,954**	**3,205**	**Total investment** (No. of projects)
750.18	**973.15**	**1,615.80**	**Total investment** (Billion Baht)
934	938	860	100 % Thai (No. of projects)
159.08	212.51	331.23	100 % Thai (Billion Baht)
901	1,475	1,850	100 % Foreign (No. of projects)
397.21	573.53	960.62	100 % Foreign (Billion Baht)
547	541	495	Joint-venture (No. of projects)
193.89	187.10	323.96	Joint-venture (Billion Baht)

Source: Thailand Board of Investment, Office of the Prime Minister

ตาราง 12.9 การขอรับการส่งเสริมการลงทุน จำแนกตามกิจการ พ.ศ. 2568

Table 12.9 Investment Projects Submitted for Promotion Classified by Sector: 2025

(ล้านบาท Million Baht)

กิจการ	รวม (Total)		จำนวนโครงการ No. of projects		เงินลงทุน Investment		Sector
	จำนวนโครงการ No. of projects	เงินลงทุน Investment	ไทย Thai	ต่างชาติ Foreign	ไทย Thai	ต่างชาติ Foreign	
รวมยอด.....	**3,370**	**1,876,653**	**949**	**2,421**	**516,728**	**1,359,925**	**Total**
เกษตร อาหาร							Agriculture, food
และเทคโนโลยีชีวภาพ.....	330	87,420	214	116	43,239	44,181	and biotechnology industries
การแพทย์.....	106	29,126	53	53	10,946	18,180	Medical industry
เครื่องจักรและยานยนต์.....	527	120,619	40	487	3,925	116,694	Machinery and vehicles industry
เครื่องใช้ไฟฟ้า							Electrical appliances
และอิเล็กทรอนิกส์.....	470	277,645	23	447	6,389	271,256	and electronics industry
อุตสาหกรรมโลหะและวัสดุ...	491	194,110	67	424	48,586	145,524	Metal and material industry
เคมีและปิโตรเคมี.....	342	66,218	41	301	5,941	60,277	Chemical and petrochemical industry
สาธารณูปโภค.....	532	152,443	354	178	129,426	23,017	Public utilities
ดิจิทัล.....	151	746,198	43	108	120,366	625,832	Digital industry
อุตสาหกรรมสร้างสรรค์.....	120	14,387	24	96	1,835	12,552	Creative industry
บริการที่มีมูลค่าสูง.....	301	188,488	90	211	146,075	42,413	High value service

ที่มา: สำนักงานคณะกรรมการส่งเสริมการลงทุน สำนักนายกรัฐมนตรี

Source: Thailand Board of Investment, Office of the Prime Minister

ตาราง 12.10 การขออนุมัติให้การส่งเสริมการลงทุน จำแนกตามกิจการ พ.ศ. 2568

Table 12.10 Investment Projects Approved by BOI Classified by Sector: 2025

(ล้านบาท Million Baht)

กิจการ	รวม (Total)		จำนวนโครงการ No. of projects		เงินลงทุน Investment		Sector
	จำนวนโครงการ No. of projects	เงินลงทุน Investment	ไทย Thai	ต่างชาติ Foreign	ไทย Thai	ต่างชาติ Foreign	
รวมยอด.....	**3,205**	**1,615,805**	**946**	**2,259**	**474,952**	**1,140,853**	**Total**
เกษตร อาหาร							Agriculture, food
และเทคโนโลยีชีวภาพ.....	329	92,327	213	116	49,944	42,383	and biotechnology industries
การแพทย์.....	108	29,294	57	51	16,127	13,167	Medical industry
เครื่องจักรและยานยนต์.....	485	124,551	45	440	5,221	119,330	Machinery and vehicles industry
เครื่องใช้ไฟฟ้า							Electrical appliances
และอิเล็กทรอนิกส์.....	424	205,690	19	405	1,250	204,440	and electronics industry
อุตสาหกรรมโลหะและวัสดุ.	453	168,381	52	401	86,629	81,752	Metal and material industry
เคมีและปิโตรเคมี.....	372	56,637	52	320	6,114	50,523	Chemical and petrochemical industry
สาธารณูปโภค.....	519	118,907	363	156	95,211	23,696	Public utilities
ดิจิทัล.....	141	622,859	40	101	69,865	552,994	Digital industry
อุตสาหกรรมสร้างสรรค์....	98	19,954	22	76	297	19,657	Creative industry
บริการที่มีมูลค่าสูง.....	276	177,206	83	193	144,295	32,911	High value service

ที่มา: สำนักงานคณะกรรมการส่งเสริมการลงทุน สำนักนายกรัฐมนตรี

Source: Thailand Board of Investment, Office of the Prime Minister

ตาราง 12.11 การลงทุนต่างชาติ ที่ขอรับการส่งเสริมการลงทุน และที่ได้รับอนุมัติให้การส่งเสริม จำแนกตามประเทศหลัก พ.ศ. 2567 - 2568

Table 12.11 Foreign Direct Investment Projects Applying for Net Applications Submitted and Applications Approved Major by Country: 2024 - 2025

(ล้านบาท Million Baht)

ประเทศ	ขอรับการส่งเสริม Net applications submitted				อนุมัติให้การส่งเสริม Applications approved				Country
	2567 (2024)[r]		2568 (2025)[p]		2567 (2024)[r]		2568 (2025)[p]		
	จำนวน (โครงการ) No. of projects	การลงทุน Investment	จำนวน (โครงการ) No. of projects	การลงทุน Investment	จำนวน (โครงการ) No. of projects	การลงทุน Investment	จำนวน (โครงการ) No. of projects	การลงทุน Investment	
เอเชีย									**Asia**
ญี่ปุ่น	265	48,413	311	119,098	297	62,417	248	67,158	Japan
สาธารณรัฐประชาชนจีน	794	167,827	982	172,114	743	174,440	984	198,158	People Republic of China
อินเดีย	16	845	13	1,856	14	829	12	2,463	India
ไต้หวัน	123	49,372	142	29,311	117	51,873	131	27,354	Taiwan, China
ฮ่องกง	173	81,634	266	245,335	146	71,365	237	224,250	Hong Kong, China
เกาหลี (ใต้)	37	4,633	32	4,478	37	7,325	30	3,609	Korea (South)
อาเซียน									**Asean**
สิงค์โปร์	295	355,319	457	547,316	264	224,362	425	433,019	Singapore
มาเลเซีย	26	2,876	35	5,753	32	3,021	28	5,119	Malaysia
อินโดนีเซีย	5	7,865	4	1,782	5	7,865	2	56	Indonesia
ฟิลิปปินส์	3	97	5	667	2	88	5	644	Philippines
เมียนมา	5	114	7	1,180	4	149	9	1,194	Myanmar
อเมริกาเหนือ									**North America**
สหรัฐอเมริกา	66	25,739	61	33,154	62	30,575	50	9,119	United States
แคนาดา	12	1,871	14	2,917	13	1,683	12	1,955	Canada
ออสเตรเลีย									**Australia**
ออสเตรเลีย	19	18,334	12	823	22	19,255	13	950	Australia
นิวซีแลนด์	2	111	2	14	3	168	2	26	New Zealand
ยุโรป									**Europe**
สวิสเซอร์แลนด์	13	2,586	10	13,823	13	1,973	9	1,494	Switzerland
สหภาพยุโรป									**European Union**
สหราชอาณาจักร	22	4,813	29	100,322	20	5,053	23	89,195	United Kingdom
เยอรมนี	31	1,101	29	1,825	35	6,711	21	1,635	Germany
ฝรั่งเศส	20	1,439	20	16,097	16	665	18	3,237	France
เบลเยี่ยม	4	38	6	564	2	18	4	228	Belgium
อิตาลี	6	144	10	368	4	1,248	11	584	Italy
เดนมาร์ก	7	182	1	10	8	209	2	36	Denmark
สวีเดน	6	402	10	601	6	221	5	134	Sweden
เนเธอร์แลนด์	50	32,315	68	24,998	46	67,214	53	25,587	Netherlands
ลักเซมเบิร์ก	2	542	2	31	2	542	1	14	Luxembourg

ที่มา: สำนักงานคณะกรรมการส่งเสริมการลงทุน สำนักนายกรัฐมนตรี

Source: Thailand Board of Investment, Office of the Prime Minister

ตาราง 12.12 การผลิตแร่ที่สำคัญ จำแนกตามชนิดแร่ พ.ศ. 2564 - 2566

Table 12.12 Production of Principal Minerals by Kind of Mineral: 2021 - 2023

(ตัน Ton)

ชนิดแร่	2564 (2021)	2565[r] (2022)	2566 (2023)	Kind of mineral
หินปูน (หินอุตสาหกรรมชนิดก่อสร้าง)	107,589,465	113,226,915	105,855,796	Limestone (industrial rock-construction)
หินปูน (หินอุตสาหกรรมซีเมนต์)	76,095,891	55,388,577	50,349,959	Limestone (industrial rock-cement)
ลิกไนต์	14,221,573	13,641,283	12,713,628	Lignite
หินบะซอลต์ (หินอุตสาหกรรม)	14,051,920	13,411,993	9,334,669	Basalt (industrial rock)
ยิปซัม (ชนิดก้อน)	8,788,841	8,022,925	7,004,569	Gypsum (unground)
แกรนิต (หินอุตสาหกรรมชนิดก่อสร้าง)	14,508,620	13,295,045	16,174,776	Granite (industrial rock-construction)
หินดินดาน (หินอุตสาหกรรมซีเมนต์)	15,597,967	3,670,007	9,838,403	Shale (industrial rock-cement)
หินปูน (หินอุตสาหกรรมอื่น ๆ)	8,764,671	7,576,870	7,948,926	Limestone (industries rock-others)
เหล็ก	324,914	190,000	347,288	Iron ore
แอนดิไซต์ (หินอุตสาหกรรม)	1,717,330	821,738	2,612,030	Andesite (industrial rock)
เกลือหิน	1,563,970	1,737,090	1,392,649	Rock salt
โดโลไมต์	3,957,939	3,929,716	4,034,801	Dolomite
ทรายแก้ว	1,322,614	1,425,403	1,603,978	Glass sand
หินอ่อน (เศษหิน)[1]	528,607	206,896	106,568	Marble (fragment)[1]
แอนไฮไดรต์	1,614,157	1,824,637	1,731,516	Anhydrite
แคลไซต์	1,599,888	1,397,580	1,290,130	Calcite
เฟลด์สปาร์ โซเดียม (ชนิดก้อน)	1,341,897	1,905,111	1,884,301	Feldspar sodium (unground)
บอลเคลย์	84,895	90,904	290	Ball clay
ดินขาว (ไม่ได้ทำการแต่งแร่)	828,488	778,988	475,723	Kaolin (unwashed)
ไพโรฟิลไลต์	26,030	30,369	32,484	Pyrophyllite
ดินขาว (ทำการแต่งแร่แล้ว)	101,711	86,076	67,944	Kaolin (washed)
ดินมาร์ล	4,200	17,200	41,600	Marl
หินอ่อน (หินประดับ)[1]	4,289	3,103	52,675	Marble (dimension stone)[1]
แกรนิต (หินประดับ)[1]	4,697	7,283	1,001	Granite (dimension stone)[1]
ฟลูออไรต์ (เกรดโลหกรรม)	9,766	59,243	187,566	Fluorite (metallurgical grade)
ควอตซ์ (ชนิดก้อน)	5,000	0	0	Quartz (unground)
ดีบุก	351	132	48	Tin concentrates

(1) หน่วยเป็นลูกบาศก์เมตร Unit in cubic metre

ที่มา: กรมอุตสาหกรรมพื้นฐานและการเหมืองแร่ กระทรวงอุตสาหกรรม

Source: Department of Primary Industries and Mines, Ministry of Industry

ตาราง 12.13 การใช้แร่ที่สำคัญ จำแนกตามชนิดแร่ พ.ศ. 2564 - 2566

Table 12.13 Consumption of Principal Minerals by Kind of Mineral: 2021 - 2023

(ตัน Ton)

ชนิดแร่	2564 (2021)	2565 r (2022)	2566 (2023)	Kind of mineral
หินปูน (หินอุตสาหกรรมชนิดก่อสร้าง)	106,695,518	105,999,470	98,897,645	Limestone (industrial rock-construction)
หินปูน (หินอุตสาหกรรมซีเมนต์)	61,305,081	50,583,555	46,664,193	Limestone (industrial rock-cement)
ลิกไนต์	14,166,312	14,124,565	12,970,902	Lignite
หินบะซอลต์ (หินอุตสาหกรรม)	14,451,214	13,645,310	12,485,731	Basalt (industrial rock)
แกรนิต (หินอุตสาหกรรมชนิดก่อสร้าง)	12,480,086	12,176,732	16,466,102	Granite (industrial rock-construction)
หินดินดาน (หินอุตสาหกรรมซีเมนต์)	2,997,327	2,907,473	2,277,909	Shale (industrial rock-cement)
หินปูน (หินอุตสาหกรรมอื่น ๆ)	8,644,824	7,037,099	7,662,689	Limestone (industrial rock-others)
ยิปซัม	3,970,895	3,819,486	4,167,627	Gypsum
แอนดิไซต์ (หินอุตสาหกรรม)	1,558,114	859,080	2,466,200	Andesite (industrial rock)
เกลือหิน	1,556,196	1,748,267	1,733,759	Rock salt
หินอ่อน (เศษหิน)(1)	484,143	149,126	446,700	Marble (fragment)(1)
ทรายแก้ว	1,307,804	1,222,471	1,476,620	Glass sand
ดินอุตสาหกรรม (ชนิดดินซีเมนต์)	7,914,512	5,119,341	5,381,168	Cement clay
ดินอุตสาหกรรม (ชนิดดินเหนียวสี)	607,943	620,094	700,829	Ceramic clay
แคลไซต์	1,561,578	1,323,299	1,307,738	Calcite
โดโลไมต์ (ชนิดก้อน)	3,104,023	3,377,935	3,418,517	Dolomite (unground)
ดินขาว (ไม่ได้ทำการแต่งแร่)	544,844	705,259	616,658	Kaolin (unwashed)
บอลเคลย์	554,415	406,166	266,764	Ball clay
เฟลด์สปาร์ (โซเดียม ชนิดก้อน)	495,876	2,146,650	1,797,631	Feldspar (sodium unground)
เฟลด์สปาร์ (โซเดียม ชนิดบด)	27,220	63,028	88	Feldspar (sodium ground)
ดินขาว (ทำการแต่งแร่แล้ว)	87,291	91,553	68,760	Kaolin (washed)
ไพโรฟิลไลต์	26,172	31,794	32,356	Pyrophyllite
หินอ่อน (หินประดับ)(1)	7,134	5,123	7,870	Marble (dimension stone)(1)
ดินมาร์ล	28,572	53,889	76,894	Marl
แกรนิต (หินประดับ)(1)	3,527	3,513	6,404	Granite (dimension stone)(1)
ทัลก์ (ชนิดก้อน)	2,504	0	0	Talc (unground)
โลหะดีบุก	2,529	2,409	1,898	Tin metal
หินทราย (หินอุตสาหกรรม)	1,157,139	1,383,636	910,972	Sand stone (industrial rock)
ควอร์ตซ์ (ชนิดก้อน)	23,000	0	0	Quartz (unground)

(1) หน่วยเป็นลูกบาศก์เมตร Unit in cubic metre

ที่มา: กรมอุตสาหกรรมพื้นฐานและการเหมืองแร่ กระทรวงอุตสาหกรรม

Source: Department of Primary Industries and Mines, Ministry of Industry

บทที่ 13

Chapter 13

สถิติพลังงาน

Energy Statistics

แผนภูมิ 13.1 การจำหน่ายพลังงานไฟฟ้า จำแนกตามประเภทผู้ใช้ พ.ศ. 2564 - 2568
Figure 13.1 Electric Sales Statistics by Type of Customers: 2021 - 2025

การไฟฟ้านครหลวง Metropolitan Electricity Authority

จำนวนผู้ใช้ไฟฟ้า (ราย)
Number of electricity users (Person)

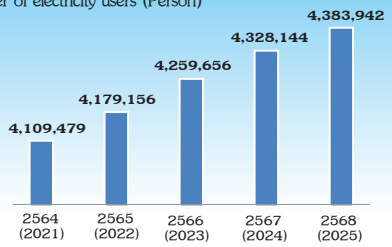

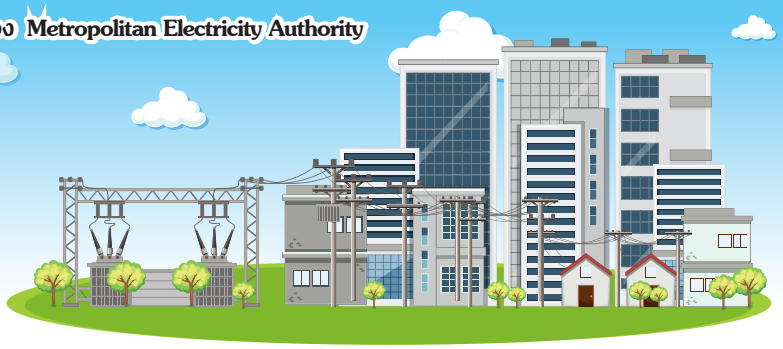

พลังงานไฟฟ้าที่จำหน่าย
Energy sales

(10^3 กิโลวัตต์/ชั่วโมง 10^3 kWh)

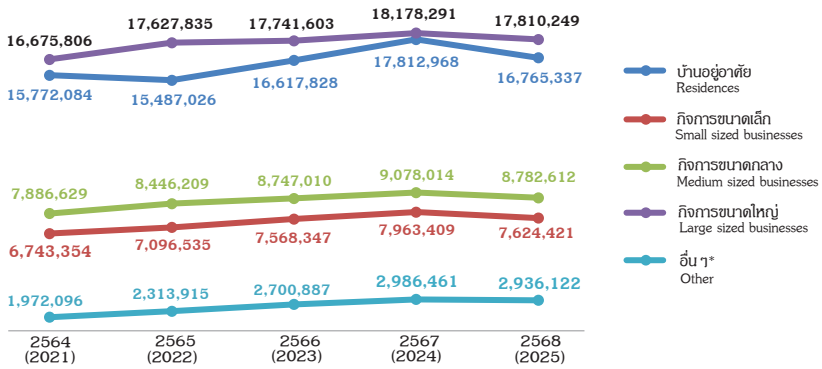

ไฟสาธารณะและไฟถนน
Street lighting

(10^3 กิโลวัตต์/ชั่วโมง 10^3 kWh)

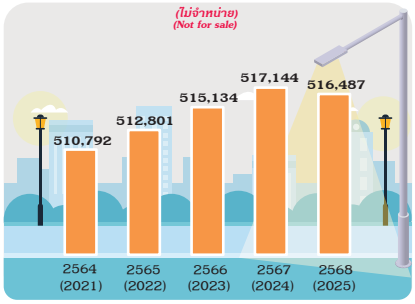

* รวมกิจการเฉพาะอย่าง ส่วนราชการและองค์กรที่ไม่แสวงหากำไร ไฟชั่วคราว และสถานีอัดประจุไฟฟ้า

* Including Specific type of businesses, Government and non profit organizations, Electricity for temporary use and EV charging station.

ที่มา: การไฟฟ้านครหลวง กระทรวงมหาดไทย
Source: Metropolitan Electricity Authority, Ministry of Interior

การไฟฟ้าส่วนภูมิภาค Provincial Electricity Authority

จำนวนผู้ใช้ไฟฟ้า (ราย)
Number of electricity users (Person)

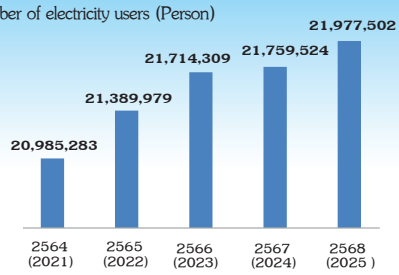

พลังงานไฟฟ้าที่จำหน่าย
Energy sales

(10^3 กิโลวัตต์/ชั่วโมง 10^3 kWh)

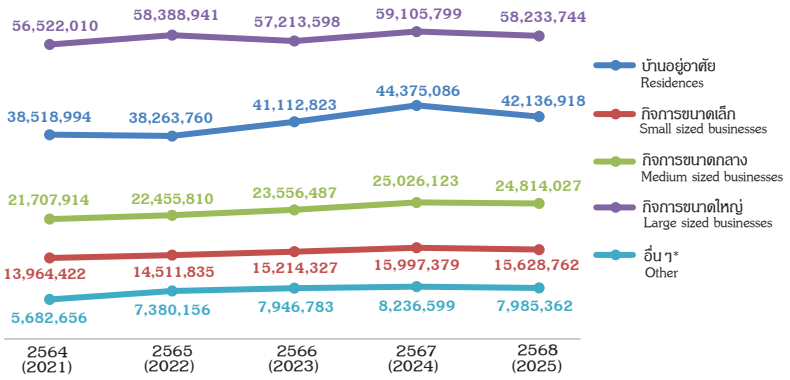

* รวมกิจการเฉพาะอย่าง ส่วนราชการและองค์กรที่ไม่แสวงหากำไร สูบน้ำเพื่อการเกษตร ไฟชั่วคราว อัตราไฟสำรอง อัตราไฟที่สามารถงดจ่ายไฟได้ และสถานีอัดประจุไฟฟ้า

* Including Specific type of businesses, Government and non profit organizations, Water pumping for agriculture, Electricity for temporary use, Electricity back-up, Interruptible power distribution and EV charging station.

การใช้และการจำหน่ายพลังงานไฟฟ้าในประเทศไทยช่วงปี พ.ศ. 2564-2568 จำแนกตามประเภทผู้ใช้ ได้แก่ บ้านอยู่อาศัย กิจการขนาดเล็ก กิจการขนาดกลาง กิจการขนาดใหญ่ และอื่น ๆ โดยภาพรวม จำนวนผู้ใช้ไฟฟ้าเพิ่มขึ้นอย่างต่อเนื่องตลอดช่วงเวลา ทั้งในเขตการไฟฟ้านครหลวงและการไฟฟ้าส่วนภูมิภาค

ด้านปริมาณการใช้ไฟฟ้า พบว่ากิจการขนาดใหญ่มีการใช้ไฟฟ้าสูงที่สุด รองลงมาคือ บ้านอยู่อาศัย กิจการขนาดกลาง กิจการขนาดเล็ก และอื่น ๆ ตามลำดับ ซึ่งมีเพิ่มขึ้นในช่วง 5 ปี ที่ผ่านมา แม้จะมีความผันผวนในบางปี และมีการใช้ไฟฟ้าลดลงเล็กน้อย ในปี พ.ศ. 2568 เมื่อเทียบกับปีก่อนหน้า โดยในปี พ.ศ. 2568 พลังงานไฟฟ้าที่จำหน่ายภายใต้การไฟฟ้านครหลวง มีปริมาณทั้งสิ้น 53,918,741 10^3 กิโลวัตต์/ชั่วโมง (จำนวนผู้ใช้ไฟฟ้า 4,383,942 ราย) และภายใต้การไฟฟ้าส่วนภูมิภาค มีปริมาณทั้งสิ้น 148,798,813 10^3 กิโลวัตต์/ชั่วโมง (จำนวนผู้ใช้ไฟฟ้า 21,977,502 ราย)

โดยสรุป จำนวนผู้ใช้ไฟฟ้าที่เพิ่มขึ้นส่งผลให้ปริมาณการใช้ไฟฟ้าโดยรวมขยายตัวในทิศทางเดียวกัน สะท้อนแนวโน้มการเติบโตของการใช้พลังงาน ทั้งในเขตการไฟฟ้านครหลวงและการไฟฟ้าส่วนภูมิภาค

Electricity consumption and sales in Thailand during 2021-2025 can be classified by main customer types: residences, small sized businesses, medium sized businesses, large sized businesses, and others. Overall, the number of electricity users increased steadily throughout the period in both the Metropolitan Electricity Authority and the Provincial Electricity Authority areas.

In terms of electricity consumption, large businesses had the highest electricity consumption, followed by residences, medium sized businesses, small sized businesses, and others, respectively. Electricity consumption increased over the past five years, despite fluctuations in some years, and decreased slightly in 2025 compared with the previous year. In 2025, the amount of electricity distributed under the Metropolitan Electricity Authority totaled 53,918,741 10^3 kWh (number of electricity consumers: 4,383,942), while under the Provincial Electricity Authority, it totaled 148,798,813 10^3 kWh (number of electricity consumers: 21,977,502 person)

In summary, the continuous growth in the number of electricity users led to a corresponding increase in overall electricity consumption, reflecting an expanding demand for energy in both Metropolitan Electricity Authority and the Provincial Electricity Authority areas.

ที่มา: การไฟฟ้าส่วนภูมิภาค กระทรวงมหาดไทย
Source: Provincial Electricity Authority, Ministry of Interior

สถิติพลังงาน

สถิติพลังงาน ที่นำเสนอในบทนี้ ได้มาจากกรมพัฒนาพลังงานทดแทนและอนุรักษ์พลังงาน กรมธุรกิจพลังงาน กระทรวงพลังงาน การไฟฟ้านครหลวง และการไฟฟ้าส่วนภูมิภาค กระทรวงมหาดไทย

สถิติพลังงานไฟฟ้า รวบรวมข้อมูลเกี่ยวกับกำลังการผลิตติดตั้ง ปริมาณการผลิตพลังงานไฟฟ้า ความต้องการใช้พลังงานไฟฟ้า รายได้จากการจำหน่ายพลังงานไฟฟ้า และจำนวนผู้ใช้ไฟฟ้า โดยการไฟฟ้านครหลวงรับผิดชอบ เขตพื้นที่กรุงเทพมหานคร นนทบุรี และสมุทรปราการ สำหรับการไฟฟ้าส่วนภูมิภาค รับผิดชอบพื้นที่ทั้งประเทศ นอกเหนือจากเขตพื้นที่กรุงเทพมหานคร นนทบุรี และสมุทรปราการ

สถิติพลังงาน รวบรวมข้อมูลเกี่ยวกับ การผลิต การจัดหาพลังงานขั้นต้น การนำเข้าน้ำมันดิบ การนำเข้าน้ำมันสำเร็จรูป การใช้พลังงาน ปริมาณน้ำมันเชื้อเพลิงที่ผู้ค้าจำหน่ายให้ลูกค้า และรายละเอียดอื่น ๆ ที่เกี่ยวข้อง

พลังงานเชิงพาณิชย์ ได้แก่ แหล่งพลังงานที่มีคุณค่าทางเศรษฐกิจ เป็นแหล่งพลังงานที่มีขนาดใหญ่ เช่น น้ำมัน ก๊าซธรรมชาติ หรือถ่านหิน ซึ่งพลังงานเหล่านี้นอกจากจะสร้างมลพิษในปริมาณที่สูงมาก (โดยเฉพาะถ่านหิน) แล้วยังเป็นพลังงานที่ใช้แล้วหมดไป นอกจากนี้ พลังงานเชิงพาณิชย์ยังรวมถึงพลังงานที่ผ่านการแปรรูปแล้ว ได้แก่ ไฟฟ้า และผลิตภัณฑ์ปิโตรเลียม

Energy Statistics

Energy statistics presented in this chapter were obtained from the Department of Alternative Energy Development and Efficiency, the Department of Energy Business, Ministry of Energy, the Metropolitan Electricity Authority, and the Provincial Electricity Authority, Ministry of Interior.

Electric Statistics: Compilation of the data about installation, generation, sales of electricity, revenues, and the number of customers. There are two main authorities responsible for electric work: the Metropolitan Electricity Authority, which covers the areas of Bangkok, Nonthaburi, and Samut Prakan, and the Provincial Electricity Authority, which oversees the remaining areas.

Energy Statistics: Compilation of the data on production, supply management of primary energy, importing crude oil and petrol, use of energy, the amount of petrol sales, and other related detailed information.

Commercial energy refers to the economically valuable energy sources, which are large energy sources such as oil, natural gas, or coal. These kinds of energy not only cause a high amount of pollution (especially coal) but also deplete energy. Moreover, commercial energy includes energy transformed, such as electricity and petroleum products.

พลังงานหมุนเวียน คือ พลังงานที่ได้มาจากกระแสพลังงานที่ต่อเนื่องและเกิดซ้ำ ๆ ในสิ่งแวดล้อม แหล่งของพลังงานหมุนเวียน คือ แหล่งพลังงานที่เกิดขึ้นอยู่ต่อเนื่องไม่หมดไป เช่น พลังงานแสงอาทิตย์ ลม น้ำ ความร้อนจากใต้ผิวโลก ชีวมวล ก๊าซชีวภาพ หรือแม้แต่ขยะมูลฝอย เป็นต้น

ปริมาณการจัดหาพลังงานขั้นต้น = การผลิตภายในประเทศ + การนำเข้า – การส่งออก + / – ส่วนเปลี่ยนของสต๊อก

Renewable Energy refers to energy from electricity current which continue and replete in the environment. Sources of renewable energy, such as, Solar cell, Wind turbine, Water tide, geothermal, Biomass, Biogas or even Garbage.

Total primary energy supply = Domestic production + Import – Export +/– Stock change.

ตาราง 13.1 การใช้/กำลังการผลิตติดตั้งของระบบ และการผลิตของระบบ พ.ศ. 2565 - 2567

Table 13.1 Consumption/Installation and Generation: 2022 - 2024

รายการ	2565 (2022)	2566 (2023)	2567 (2024)	Type
การใช้พลังงานไฟฟ้า (ล้านกิโลวัตต์ชั่วโมง).....	208,199	218,733	232,182	Electric consumption (Gwh)
กำลังการผลิตติดตั้ง (เมกะวัตต์).....	60,198	60,563	56,868	National grid installed capacity (MW)
การผลิตพลังไฟฟ้าสูงสุด (เมกะวัตต์).....	33,177	34,827	36,792	Peak generation of national grid (MW)
การผลิตพลังไฟฟ้าสูงสุดของ กฟผ. (เมกะวัตต์).....	32,255	34,131	36,478	EGAT'S peak generation (MW)
การผลิตพลังงานไฟฟ้า (ล้านกิโลวัตต์ชั่วโมง).....	191,323	205,239	217,311	National grid generation (Gwh)
ประชากร (พันคน).....	66,090	66,053	65,951	Population (Thousand)
การใช้พลังงานไฟฟ้าต่อคน (กิโลวัตต์ชั่วโมง/คน).....	3,151	3,311	3,521	Consumption per capita (kWh/capita)
ประสิทธิภาพโรงไฟฟ้า โดยเฉลี่ยของระบบ (%).....	37.8	39.8	44.7	Average thermal efficiency at sending end of national grid (%)

หมายเหตุ: รวมผู้ผลิตพลังงานควบคุมที่ผลิตไฟฟ้าใช้เอง

Note: Including private generation for own use.

ที่มา: กรมพัฒนาพลังงานทดแทนและอนุรักษ์พลังงาน กระทรวงพลังงาน

Source: Department of Alternative Energy Development and Efficiency, Ministry of Energy

ตาราง 13.2 การใช้พลังงานไฟฟ้า จำแนกตามสาขาเศรษฐกิจ พ.ศ. 2565 - 2567

Table 13.2 Electric Consumption by Economic Sectors: 2022 - 2024

(ล้านกิโลวัตต์ชั่วโมง Gwh)

รายการ	2565 (2022)	2566 (2023)	2567 (2024)	Item
รวมยอด.....	**208,199**	**218,733**	**232,182**	**Total**
บ้านอยู่อาศัย.....	53,973	58,001	62,465	Residential
ธุรกิจ(1).....	70,232	75,379	81,466	Commercial(1)
อุตสาหกรรม(2).....	82,039	82,929	85,510	Industrial(2)
ขนส่ง.....	275	482	719	Transportation
เกษตรกรรม.....	335	485	476	Agriculture
อื่น ๆ(3).....	1,345	1,457	1,546	Others(3)

(1) รวมส่วนราชการ องค์กรที่ไม่แสวงหากำไร และไฟสาธารณะ

Including government, non-profit organizations, and street lighting

(2) รวมอุตสาหกรรมการทำเหมืองแร่ และเหมืองหิน

Including mining and quarrying

(3) การใช้พลังงานไฟฟ้าชั่วคราว

Temporary customers

หมายเหตุ: รวมผู้ผลิตพลังงานควบคุมที่ผลิตไฟฟ้าใช้เอง

Note: Including private generation for own use.

ที่มา: กรมพัฒนาพลังงานทดแทนและอนุรักษ์พลังงาน กระทรวงพลังงาน

Source: Department of Alternative Energy Development and Efficiency, Ministry of Energy

ตาราง 13.3 การจำหน่ายพลังงานไฟฟ้า จำแนกตามประเภทผู้ใช้ พ.ศ. 2566 - 2568

Table 13.3 Electric Sales Statistics by Type of Customers: 2023 - 2025

(10^3 กิโลวัตต์/ชั่วโมง 10^3 kWh)

รายการ	2566 (2023)	2567 (2024)	2568 (2025)	Item
		การไฟฟ้านครหลวง Metropolitan Electricity Authority		
จำนวนผู้ใช้ไฟฟ้า (ราย)	4,259,656	4,328,144	4,383,942	Number of electricity users (Case)
รวมยอด	**53,890,808**	**56,536,287**	**54,435,229**	**Total**
พลังงานไฟฟ้าที่จำหน่าย	53,375,674	56,019,143	53,918,741	Energy sales
บ้านอยู่อาศัย	16,617,828	17,812,968	16,765,337	Residences
กิจการขนาดเล็ก	7,568,347	7,963,409	7,624,421	Small sized businesses
กิจการขนาดกลาง	8,747,010	9,078,014	8,782,612	Medium sized businesses
กิจการขนาดใหญ่	17,741,603	18,178,291	17,810,249	Large sized businesses
กิจการเฉพาะอย่าง	2,065,970	2,247,548	2,149,695	Specific type of businesses
ส่วนราชการและองค์กร ที่ไม่แสวงหากำไร	140,073	163,759	161,362	Government and non profit organizations
ไฟชั่วคราว	415,512	412,342	376,618	Electricity for temporary use
สถานีอัดประจุไฟฟ้า	79,332	162,811	248,447	EV charging station
ไฟสาธารณะและไฟถนน	515,134	517,144	516,487	Street lighting
		การไฟฟ้าส่วนภูมิภาค Provincial Electricity Authority		
จำนวนผู้ใช้ไฟฟ้า (ราย)	21,714,309	21,759,524	21,977,502	Number of electricity users (Case)
พลังงานไฟฟ้าที่จำหน่าย	145,044,018	152,740,986	148,798,813	Energy sales
บ้านอยู่อาศัย	41,112,823	44,375,086	42,136,918	Residences
กิจการขนาดเล็ก	15,214,327	15,997,379	15,628,762	Small sized businesses
กิจการขนาดกลาง	23,556,487	25,026,123	24,814,027	Medium sized businesses
กิจการขนาดใหญ่	57,213,598	59,105,799	58,233,744	Large sized businesses
กิจการเฉพาะอย่าง	4,399,608	4,998,862	4,798,757	Specific type of businesses
ส่วนราชการและองค์กร ที่ไม่แสวงหากำไร	82,469	84,928	82,810	Government and non profit organizations
สูบน้ำเพื่อการเกษตร	485,015	476,256	419,544	Water pumping for agriculture
ไฟชั่วคราว	1,008,464	1,112,661	1,096,748	Electricity for temporary use
อัตราไฟสำรอง	389,105	108,457	139,478	Electricity back-up
อัตราไฟที่สามารถงดจ่ายไฟได้	1,560,813	1,330,071	1,152,353	Interruptible power distribution
สถานีอัดประจุไฟฟ้า	21,309	125,364	295,673	EV charging station

ที่มา: การไฟฟ้านครหลวง และการไฟฟ้าส่วนภูมิภาค กระทรวงมหาดไทย

Sources: Metropolitan Electricity Authority and Provincial Electricity Authority, Ministry of Interior

ตาราง 13.4 ปริมาณการจัดหาพลังงานขั้นต้นทั้งหมด และขั้นสุดท้าย พ.ศ. 2565 - 2567

Table 13.4 Total Primary Energy Supply and Final Energy Consumption: 2022 - 2024

รายการ	2565 (2022)	2566 (2023)	2567 (2024)	Item
ประชากร (พันคน).....	66,090	66,053	65,951	Population (Thousand persons)
ผลิตภัณฑ์มวลรวมในประเทศ แบบปริมาณ				GDP chain volume measures
ลูกโซ่ (ปีอ้างอิง 2545) (ล้านบาท).....	10,688,515[r]	10,928,882[r]	11,251,131[p]	(reference year=2002) (Million Baht)
ปริมาณการจัดหาพลังงานขั้นต้นทั้งหมด				
Total primary energy supply				
การจัดหาพลังงานขั้นต้นทั้งหมด				
(พันตันเทียบเท่าน้ำมันดิบ).....	129,966	132,888	136,320	Total primary energy supply (ktoe)
การจัดหาพลังงานขั้นต้น				
ต่อผลิตภัณฑ์มวลรวมในประเทศ				Primary energy supply per GDP
(พันตันเทียบเท่าน้ำมันดิบต่อล้านบาท).....	0.0122	0.0122	0.0121	(ktoe/Million Baht)
การจัดหาพลังงานขั้นต้นต่อประชากร				Primary energy supply per population
(ตันเทียบเท่าน้ำมันดิบ/คน).....	1.9665	2.0118	2.0670	(toe/capita)
ปริมาณการใช้พลังงานขั้นสุดท้าย				
Final energy consumption				
การใช้พลังงานขั้นสุดท้าย				
(พันตันเทียบเท่าน้ำมันดิบ).....	81,948	83,152	84,905	Final energy consumption (ktoe)
การใช้พลังงานขั้นสุดท้าย				
ต่อผลิตภัณฑ์มวลรวมในประเทศ				Final energy consumption per GDP
(พันตันเทียบเท่าน้ำมันดิบต่อล้านบาท).....	0.0077	0.0076	0.0075	(ktoe/Million Baht)
การใช้พลังงานขั้นสุดท้ายต่อประชากร				Final energy consumption per population
(ตันเทียบเท่าน้ำมันดิบ/คน).....	1.2399	1.2589	1.2874	(toe/capita)

ที่มา: กรมพัฒนาพลังงานทดแทนและอนุรักษ์พลังงาน กระทรวงพลังงาน

Source: Department of Alternative Energy Development and Efficiency, Ministry of Energy

ตาราง 13.5 ปริมาณการจัดหาพลังงานขั้นต้น จำแนกตามประเภท พ.ศ. 2565 - 2567

Table 13.5 Quantity of Primary Energy Supply by Type: 2022 - 2024

(พันตันเทียบเท่าน้ำมันดิบ 10^3 ton of oil equivalent)

ประเภท	2565 (2022)	2566 (2023)	2567 (2024)	Type
รวมยอด.....	**129,966**	**132,888**	**136,320**	**Total**
พลังงานเชิงพาณิชย์.....	105,721	106,611	110,016	Commercial energy
แอนทราไซต์.....	59	91	47	Anthracite
บิทูมินัส.....	3,777	3,813	3,792	Bituminous
ถ่านโค้ก.....	14	24	14	Coke
ลิกไนต์.....	3,491	3,247	3,193	Lignite
ถ่านอัดและอื่น ๆ.....	9,326	7,263	7,524	Briquettes and other coal
น้ำมันดิบ.....	48,884	50,948	51,570	Crude oil
คอนเดนเสท.....	4,535	4,480	5,007	Condensate
ก๊าซธรรมชาติ.....	37,640	40,568	42,896	Natural gas
ก๊าซโซลีนธรรมชาติ.....	-2	-22	-23	Natural gasoline
น้ำมันสำเร็จรูป.....	-4,850	-6,404	-6,765	Petroleum products
ไฟฟ้า.....	2,847	2,603	2,761	Electricity
พลังงานหมุนเวียน.....	21,916	23,765	23,805	Renewable energy
เชื้อเพลิงชีวภาพ.....	1,926	2,105	2,096	Biofuel
พลังงานอื่น ๆ.....	403	407	403	Other energy

หมายเหตุ: ปริมาณการจัดหาพลังงานขั้นต้น = การผลิตภายในประเทศ + การนำเข้า - การส่งออก + / - ส่วนเปลี่ยนของสต๊อก

Note: Total primary energy supply = Domestic production + Imports - Exports + / - Stock change

ที่มา: กรมพัฒนาพลังงานทดแทนและอนุรักษ์พลังงาน กระทรวงพลังงาน

Source: Department of Alternative Energy Development and Efficiency, Ministry of Energy

ตาราง 13.6 การผลิตและการใช้น้ำมันสำเร็จรูป พ.ศ. 2565 - 2567

Table 13.6 Production and Consumption of Petroleum Products: 2022 - 2024

(ล้านลิตร Million litre)

ประเภท	2565 (2022)	2566 (2023)	2567 (2024)	Type
		การผลิต Production		
รวมยอด.....	**57,338**	**63,228**	**65,315**	**Total**
ก๊าซปิโตรเลียมเหลว.....	9,212	9,386	10,018	LPG
เบนซินไร้สารตะกั่ว ออกเทน 91.....	1,888	1,761	1,833	ULG RON 91
เบนซินไร้สารตะกั่ว ออกเทน 95.....	261	252	282	ULG RON 95
แก๊สโซฮอล์ อี10 ออกเทน 91[1].....	2,552	2,506	2,678	Gasohol E10 RON 91[1]
แก๊สโซฮอล์ อี10 ออกเทน 95.....	5,911	6,529	6,584	Gasohol E10 RON 95
แก๊สโซฮอล์ อี20 ออกเทน 95.....	1,999	2,138	1,972	Gasohol E20 RON 95
แก๊สโซฮอล์ อี85.....	302	56	25	Gasohol E85
น้ำมันเครื่องบิน[2].....	3,736	5,353	6,713	Jet fuel[2]
น้ำมันก๊าด.....	1,925	2,001	2,138	Kerosene
ดีเซลหมุนเร็ว.....	23,815	28,213	27,664	High speed diesel
น้ำมันเตา.....	5,737	5,033	5,408	Fuel oil
		การใช้ Consumption[3]		
รวมยอด.....	**47,664**	**50,358**	**51,266**	**Total**
ก๊าซปิโตรเลียมเหลว.....	6,731	6,761	6,867	LPG
เบนซินไร้สารตะกั่ว ออกเทน 95.....	192	168	152	ULG RON 95
แก๊สโซฮอล์ อี10 ออกเทน 91.....	2,563	2,514	2,698	Gasohol E10 RON 91
แก๊สโซฮอล์ อี10 ออกเทน 95.....	5,942	6,559	6,623	Gasohol E10 RON 95
แก๊สโซฮอล์ อี20 ออกเทน 95.....	2,008	2,147	1,985	Gasohol E20 RON 95
แก๊สโซฮอล์ อี85.....	302	57	25	Gasohol E85
น้ำมันเครื่องบิน.....	3,337	5,006	5,940	Jet fuel
น้ำมันก๊าด.....	5	4	4	Kerosene
ดีเซลหมุนเร็ว.....	24,230	25,160	25,120	High speed diesel
น้ำมันเตา.....	2,354	1,982	1,852	Fuel oil

(1) รวมเบนซินพื้นฐาน
Including base gasoline

(2) รวมน้ำมันอากาศยาน
Including aviation gasoline

(3) ไม่รวมน้ำมันดีเซลหมุนเร็วและน้ำมันเตาที่ใช้ในการผลิตไฟฟ้า
Excluding HSD and fuel oil consumption for electricity generation

ที่มา: กรมพัฒนาพลังงานทดแทนและอนุรักษ์พลังงาน กระทรวงพลังงาน

Source: Department of Alternative Energy Development and Efficiency, Ministry of Energy

ตาราง 13.7 ปริมาณ และมูลค่าการนำเข้าน้ำมันสำเร็จรูป จำแนกตามประเภท พ.ศ. 2565 - 2567

Table 13.7 Quantity and Value of Petroleum Products Imported by Type: 2022 - 2024

ประเภท	2565 (2022)	2566 (2023)	2567 (2024)	Type
		ปริมาณ (ล้านลิตร)		
		Quantity (Million litres)		
รวมยอด.....	**4,524**	**4,141**	**3,063**	**Total**
ก๊าซปิโตรเลียมเหลว[1].....	2,868	3,031	2,639	LPG[1]
แก๊สโซฮอล์ อี10 ออกเทน 91[2].....	518	838	17	Gasohol E10 RON 91[2]
น้ำมันเครื่องบิน[3].....	57	32	44	Jet fuel[3]
ดีเซลหมุนเร็ว[4].....	1,054	233	363	HSD[4]
น้ำมันเตา.....	27	7	0	Fuel oil
		มูลค่า (ล้านบาท)		
		Value (Million Baht)		
รวมยอด.....	**88,940**	**64,244**	**44,117**	**Total**
ก๊าซปิโตรเลียมเหลว[1].....	43,068	36,313	33,491	LPG[1]
แก๊สโซฮอล์ อี10 ออกเทน 91[2].....	12,601	20,732	456	Gasohol E10 RON 91[2]
น้ำมันเครื่องบิน[3].....	1,442	856	1,147	Jet fuel[3]
ดีเซลหมุนเร็ว[4].....	31,057	6,151	9,023	HSD[4]
น้ำมันเตา.....	772	192	0	Fuel oil

(1) รวมนำเข้าโปรเพน และบิวเทน

Including propane and butane imported

(2) รวมนำเข้าเบนซินพื้นฐาน

Including base gasoline imported

(3) รวมน้ำมันอากาศยาน

Including aviation gasoline

(4) รวมน้ำมันดีเซลพื้นฐาน

Including base diesel

ที่มา: กรมพัฒนาพลังงานทดแทนและอนุรักษ์พลังงาน กระทรวงพลังงาน

Source: Department of Alternative Energy Development and Efficiency, Ministry of Energy

ตาราง 13.8 ปริมาณการจำหน่ายน้ำมันเชื้อเพลิง จำแนกตามชนิดของน้ำมันเชื้อเพลิง พ.ศ. 2565 - 2568

Table 13.8 Quantity of Oil to Sale by Type of Fuel: 2022 - 2025

(พันลิตร Thousand litre)

ชนิดของน้ำมันเชื้อเพลิง	2565 (2022)	2566 (2023)	2567 (2024)	2568 (2025)	Type of fuel
แก๊สโซฮอล์ อี10 ออกเทน 91	2,563,016	2,514,479	2,698,406	2,378,413	Gasohol E10 octane 91
แก๊สโซฮอล์ อี10 ออกเทน 95	5,656,630	6,270,665	6,382,329	6,964,501	Gasohol E10 octane 95
แก๊สโซฮอล์ อี10 ออกเทน 95 (ชนิดพิเศษ)	285,383	288,301	240,836	224,749	Gasohol E10 octane 95 (Premium)
น้ำมันแก๊สโซฮอล์ อี20	2,007,933	2,146,551	1,985,427	1,848,604	Gasohol E20
น้ำมันแก๊สโซฮอล์ อี85	302,311	56,778	24,911	21,741	Gasohol E85
น้ำมันเบนซิน ออกเทน 91	172,601	113,855	101,871	121,189	ULG 91
น้ำมันเบนซิน	191,548	168,339	151,514	139,624	ULG
น้ำมันดีเซลหมุนเร็ว บี7	22,951,438	23,212,763	0	0	ADO B7
น้ำมันดีเซลหมุนเร็ว บี7 (ชนิดพิเศษ)	241,184	186,188	0	0	ADO B7 (Premium)
น้ำมันดีเซลหมุนเร็วธรรมดา (ชนิดพิเศษ)	4,648	554	147,246	205,548	ADO (Premium)
น้ำมันดีเซลหมุนเร็ว บี7 (ชนิดพิเศษ) ยูโร 5	123,945	109,684	0	0	ADO B7 (Premium) Euro 5
น้ำมันดีเซลหมุนเร็วธรรมดา	829,723	281,047	24,102,664	23,528,128	ADO
น้ำมันดีเซลหมุนเร็ว บี20	68,385	54,694	54,399	4,109	ADO B20
น้ำมันดีเซลพื้นฐาน (10 PPM)	2,715	2,907	678,914	692,283	Base diesel (10 PPM)
น้ำมันดีเซลพื้นฐาน (50 PPM)	2,327,665	1,201,228	0	0	Base diesel (50 PPM)
น้ำมันดีเซลกำมะถันสูง	84,946	80,191	26,120	1,515	High sulphur diesel
น้ำมันดีเซลเขตต่อเนื่อง (น้ำมันเขียว)	28,760	23,331	25,900	23,161	Ado sell in contiguous Zone (Green diesel)
น้ำมันเตา	2,336,037	1,967,624	1,839,625	1,950,747	Fuel oil
ก๊าซแอลพีจี(1)	3,620,748	3,641,293	3,698,391	3,732,585	LPG(1)
โพรเพน(1)	536,020	399,776	374,281	320,698	Propane(1)
บิวเทน(1)	1,505	1,607	2,150	2,416	Butane(1)

(1) ปริมาณเป็นพันกิโลกรัม

Quantities in thousand kilogram

ที่มา: กรมธุรกิจพลังงาน กระทรวงพลังงาน

Source: Department of Energy Business, Ministry of Energy

ตาราง 13.9 ปริมาณน้ำมันเชื้อเพลิงที่ผู้ค้าจำหน่ายให้ลูกค้า จำแนกตามชนิดของน้ำมันเชื้อเพลิง และสถานีบริการ พ.ศ. 2568

Table 13.9 Sales Energy by Type of Fuel and Service Stations: 2025

(พันลิตร Thousand litre)

ชนิดของน้ำมันเชื้อเพลิง	รวมยอด Total	ปตท. PTT	เชลล์ Shell	ซัสโก้ Susco	PTG (PTGenergy)	บางจาก BCP	อื่น ๆ Others	Type of fuel
น้ำมันแก๊สโซฮอล์ อี10 ออกเทน 91	2,378,413	5,584	234,001	48,747	42,114	350,040	1,697,928	Gasohol E10 octane 91
น้ำมันแก๊สโซฮอล์ อี10 ออกเทน 95	6,964,501	13,761	256,277	130,307	182,214	1,111,554	5,270,388	Gasohol E10 octane 95
น้ำมันแก๊สโซฮอล์ อี10 ออกเทน 95 (ชนิดพิเศษ)	224,749	36	178,531	747	n.a.	9,440	35,995	Gasohol E10 octane 95 (Premium)
น้ำมันแก๊สโซฮอล์ อี20	1,848,604	652	164,754	18,344	17,342	340,658	1,306,854	Gasohol E20
น้ำมันแก๊สโซฮอล์ อี85	21,741	n.a.	n.a.	n.a.	n.a.	8,874	12,867	Gasohol E85
น้ำมันเบนซิน ออกเทน 91	121,189	n.a.	282	24	n.a.	n.a.	120,883	ULG 91
น้ำมันเบนซิน	139,624	7,792	4,267	7,726	7,986	n.a.	111,853	ULG
น้ำมันดีเซลหมุนเร็วธรรมดา (ชนิดพิเศษ)	205,548	94	107,266	454	n.a.	15,369	82,365	ADO (Premium)
น้ำมันดีเซลหมุนเร็ว ธรรมดา	23,528,128	450,116	1,650,642	318,295	819,304	3,876,292	16,413,479	ADO
น้ำมันดีเซลหมุนเร็ว บี20	4,109	4,084	n.a.	n.a.	n.a.	n.a.	25	ADO B20
น้ำมันดีเซลพื้นฐาน (10 PPM)	692,283	34,209	3,204	n.a.	n.a.	10,300	644,569	Base diesel (10 PPM)
น้ำมันดีเซลกำมะถันสูง	1,515	n.a.	1,515	n.a.	n.a.	n.a.	n.a.	High sulphur diesel
น้ำมันดีเซลเขตต่อเนื่อง (น้ำมันเขียว)	23,161	n.a.	n.a.	n.a.	n.a.	n.a.	23,161	Ado sell in contiguous zone
น้ำมันเตา	1,950,747	12,625	89,470	n.a.	n.a.	151,946	1,696,706	Fuel oil
ก๊าซแอลพีจี[1]	3,732,585	4,099	n.a.	n.a.	n.a.	27,115	3,701,371	LPG[1]
โพรเพน[1]	320,698	313,946	n.a.	n.a.	n.a.	n.a.	6,752	Propane[1]
บิวเทน[1]	2,416	n.a.	n.a.	n.a.	n.a.	n.a.	2,416	Butane[1]

(1) ปริมาณเป็นพันกิโลกรัม
Quantities in thousand kilogram

ที่มา: กรมธุรกิจพลังงาน กระทรวงพลังงาน
Source: Department of Energy Business, Ministry of Energy

ตาราง 13.10 การใช้พลังงานในสาขาอุตสาหกรรมการผลิต จำแนกตามประเภทพลังงาน

พ.ศ. 2565 - 2567

Table 13.10 Energy Consumption for Manufacturing Sector by Type of Fuel: 2022 - 2024

(พันตันเทียบเท่าน้ำมันดิบ 10^3 ton of oil equivalent)

ประเภทพลังงาน	2565 (2022)	2566 (2023)	2567 (2024)	Type of fuel
		จำนวน Number		
รวมยอด.....	**32,176**	**30,600**	**30,350**	**Total**
ถ่านหิน.....	8,413	7,022	6,970	Coal and Its products
น้ำมันสำเร็จรูป.....	3,734	3,682	3,186	Petroleum products
ก๊าซธรรมชาติ.....	6,868	6,611	6,631	Natural gas
ไฟฟ้า.....	6,878	6,950	7,163	Electricity
พลังงานหมุนเวียน.....	6,283	6,335	6,400	Renewable energy
		ร้อยละ Percent		
รวมยอด.....	**100.0**	**100.0**	**100.0**	**Total**
ถ่านหิน.....	26.1	22.9	23.0	Coal and Its products
น้ำมันสำเร็จรูป.....	11.6	12.0	10.5	Petroleum products
ก๊าซธรรมชาติ.....	21.3	21.6	21.8	Natural gas
ไฟฟ้า.....	21.4	22.7	23.6	Electricity
พลังงานหมุนเวียน.....	19.5	20.7	21.1	Renewable energy

ที่มา: กรมพัฒนาพลังงานทดแทนและอนุรักษ์พลังงาน กระทรวงพลังงาน

Source: Department of Alternative Energy Development and Efficiency, Ministry of Energy

บทที่ 14
Chapter 14

สถิติการค้า และราคา
Trade and Price Statistics

แผนภูมิ 14.1 สถานการณ์การค้าต่างประเทศของไทย พ.ศ. 2559 - 2568

Figure 14.1 Thailand's Foreign Trade Situation: 2016 - 2025

อัตราการขยายตัว Growth rate (%)

ช่วงปี 2562-2563 การส่งออกและการนำเข้าหดตัว โดยปี 2563 การนำเข้าลดลงมากที่สุด -12.8%

During 2019-2020, both exports and imports contracted, with imports experiencing the largest decline in 2020 at -12.8%.

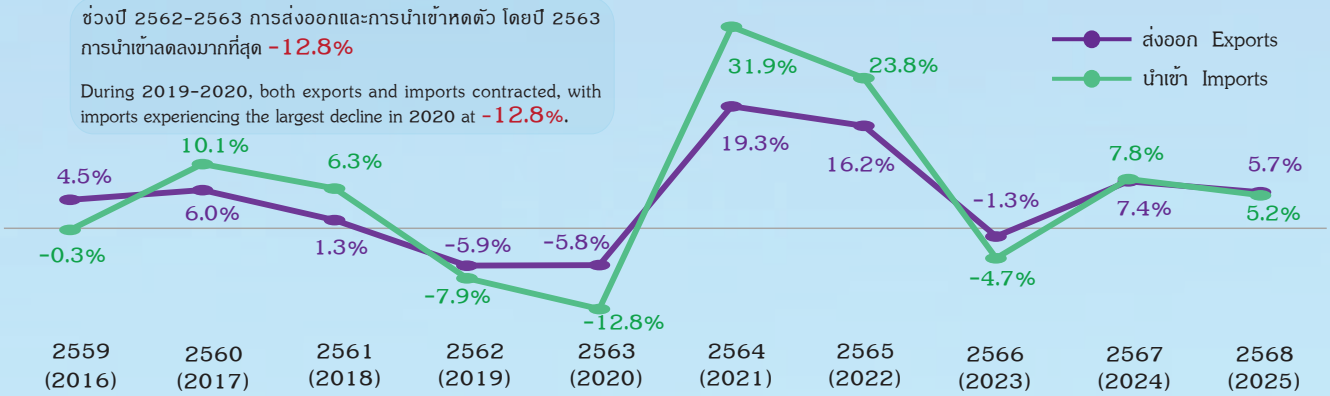

ดุลการค้าไทย Thailand's Trade Balance (พันล้านบาท Billion Baht)

ตั้งแต่ พ.ศ. 2565 เป็นต้นมา ดุลการค้าเริ่มขาดดุลต่อเนื่อง โดย พ.ศ. 2565 ขาดดุลสูงสุด -612.6 พันล้านบาท

Since 2022, the trade balance has continuously shifted to a deficits, with the largest deficit recorded in 2022 at -612.6 billion baht.

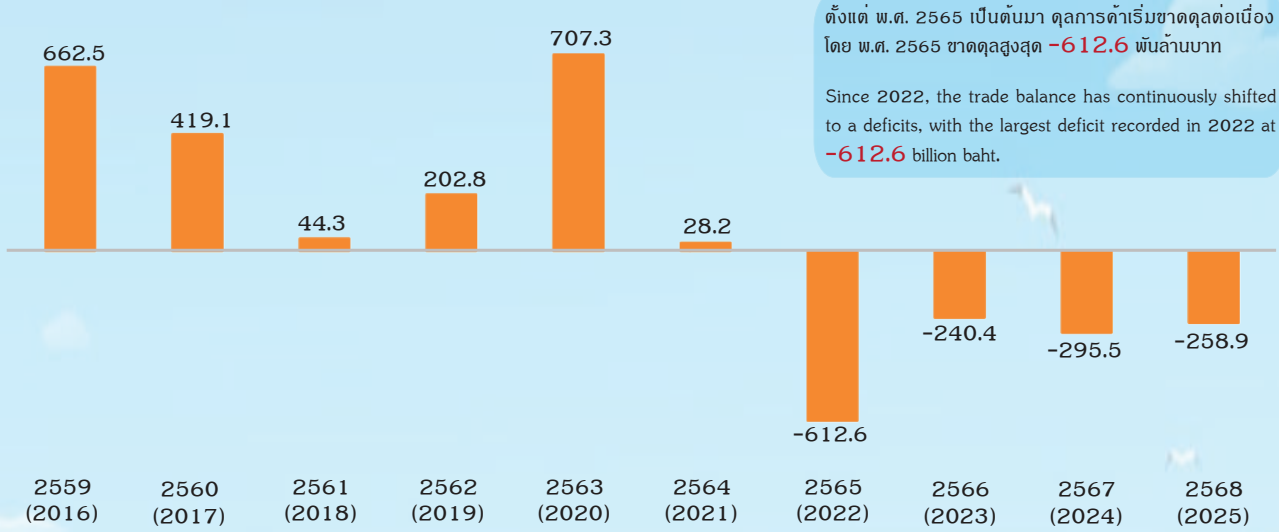

มูลค่ารวมส่งออก
Total value of exports
11,158.0

5 อันดับแรกมูลค่าส่งออกและนำเข้า พ.ศ. 2568
Top 5 Value of Imports and Exports, 2025
(พันล้านบาท Billion Baht)

มูลค่ารวมนำเข้า
Total value of Imports
11,416.8

1	เครื่องคอมพิวเตอร์ อุปกรณ์และส่วนประกอบ Computers, parts and accessories 1,312.5 (↑52.1)	แผงวงจรไฟฟ้า Electronic integrated circuits 1,148.2 (↑32.1%)	
2	รถยนต์ อุปกรณ์และส่วนประกอบ Motor cars, parts and accessories 1,032.6 (↓-5.5%)	เครื่องจักรไฟฟ้าและส่วนประกอบ Electrical machinery and parts 1,058.5 (↑37.4%)	
3	อัญมณีและเครื่องประดับ Precious stones and jewellery 884.3 (↑37.6%)	น้ำมันดิบ Crude oil 876.7 (↓-21.3%)	
4	ผลิตภัณฑ์ยาง Rubber products 511.8 (↑2.7%)	เครื่องเพชรพลอย อัญมณี เงินแท่งและทองคำ Jewellery including silver bars and gold 849.6 (↑23.6%)	
5	เครื่องจักรกลและส่วนประกอบของเครื่องจักรกล Machinery and parts thereof 389.9 (↑7.8%)	เครื่องจักรกลและส่วนประกอบ Machinery and parts 848.5 (↑8.8%)	

ที่มา: สำนักงานปลัดกระทรวงพาณิชย์
Source: Office of the Permanent Secretary Ministry of Commerce

สถิติการค้าและราคา

สถิติการค้าและราคา ที่เสนอในบทนี้ ได้ข้อมูลมาจากสำนักงานปลัดกระทรวงพาณิชย์ และสำนักงานนโยบายและยุทธศาสตร์การค้า กระทรวงพาณิชย์

สถิติการค้าระหว่างประเทศ หรือ สถิติการค้าต่างประเทศที่นำเสนอในบทนี้ ได้ทำการจำแนกรายการสินค้าถือตามบัญชีรายการสินค้าของประเทศไทย (Thailand Trade Nomenclature) ฉบับพิมพ์ครั้งที่ 6 ปี 2513 ซึ่งแสดงรหัสสถิติไว้ตามระบบการจำแนกประเภทแบบพิกัดของบรัสเซล (Brussels Tariff Nomenclature – BTN.) ตั้งแต่ ปี 2520 ถือตามรหัสสถิติสินค้าขาเข้าขาออกของประเทศไทย ซึ่งกรมศุลกากรได้จัดทำขึ้น เพื่อแสดงการเปรียบเทียบประเภทสินค้าระหว่างระบบการจำแนกประเภทแบบพิกัดของบรัสเซล (ซึ่งเรียกว่า ระบบการจำแนกประเภทแบบคณะมนตรีความร่วมมือทางศุลกากร (Customs Cooperation Council Nomenclature, CCCN) กับระบบการจำแนกประเภทแบบมาตรฐานระหว่างประเทศ ฉบับแก้ไข ครั้งที่ 2 (The Standard International Trade Classification, Rev. 2– SITC)

สำหรับเป็นมูลฐานให้ผู้ใช้สถิติสามารถศึกษาเปรียบเทียบกับสินค้าของประเทศต่าง ๆ ได้ และตั้งแต่ปี 2531 เป็นต้นมา รหัสสินค้าขาเข้า–ขาออกของประเทศไทยได้จำแนกตามระบบฮาร์โมไนซ์ (The Harmonized System – HS) เพื่อเป็นประโยชน์ใน ด้านการค้าระหว่างประเทศยิ่งขึ้น

คุ้มรวม "สินค้า" หมายถึง สินค้าที่ได้นำเข้าและส่งออกโดยรัฐบาล องค์การของรัฐวิสาหกิจ และส่วนบุคคล แต่ไม่รวม

Trade and Price Statistics

Trade and Price Statistics presented in this chapter have been derived from the Office of the Permanent Secretary of the Ministry of Commerce and the Office of Policy and Strategic Trade, Ministry of Commerce.

International trade statistics, also known as foreign trade statistics, have been classified the commodities, according to the "Thailand Trade Nomenclature, sixth edition, 1970," which provided commodity codes on the basis of the Brussels Tariff Nomenclature (BTN). Since 1977, Thai Customs has conducted the Thailand Trade Nomenclature, adapted based on the Brussels Tariff Nomenclature (which is known as the Customs Cooperation Council Nomenclature, CCCN), with conversion to the Standard International Trade Classification Rev. 2 (SITC).

The Customs Department published this publication to serve as a baseline for statistics users to study and compare statistical commodity data across countries. Since 1988, the classification of commodities has been based on the Harmonized System (HS), which has been further beneficial for international trade.

Coverage: "Merchandise" means goods which are imported and exported by the government, the Organization of State Enterprises, and individuals, but excludes:–

1. ของส่วนตัวที่ผู้โดยสารนำเข้ามาพร้อมกับตน สำหรับใช้เอง

2. สินค้าที่ขนถ่าย

3. พัสดุไปรษณีย์ ที่ไม่ได้ผ่านพิธีการทางศุลกากร

4. สินค้าภายใต้ความช่วยเหลือทางทหาร

สินค้า รวมถึงการสั่งสินค้าเข้า และส่งสินค้าออกโดยทางเรือ ทางบก ทางอากาศ และพัสดุไปรษณีย์

สินค้าขาเข้า สินค้าทั้งหมดที่สั่งเข้ามาในประเทศไทย และได้ผ่านพิธีการนำของเข้าของศุลกากร หรือได้ชำระภาษี หรือจ่ายเงินประกันสินค้าแล้ว รวมตลอดถึงสินค้าที่เก็บในคลังสินค้าทัณฑ์บนด้วย แต่ไม่รวมสินค้าที่ยังเก็บอยู่ในคลังสินค้าเพื่อรอพิธีการนำของเข้าของศุลกากร ไม่มีการแยกระหว่างสินค้าที่สั่งเข้ามาสำหรับใช้ในบ้าน และสินค้านำเข้าส่งกลับ

สินค้าขาออก สินค้าทั้งหมดที่ผลิตในประเทศไทย และสินค้าที่เดิมรวมอยู่ในสินค้าขาเข้าแต่ได้มีการเปลี่ยนแปลงรูปในสาระสำคัญ หรือเปลี่ยนแปลงสภาพเพื่อให้มูลค่าเพิ่มสูงขึ้น ไม่รวมสินค้าที่ได้มีการปรับสภาพในส่วนที่มิใช่สาระสำคัญ เช่น การจัดพวกการทำความสะอาด การเข้าหีบห่อใหม่ หรือการผสมเข้าด้วยกัน

สินค้านำเข้าส่งกลับ สินค้าซึ่งเดิมรวมอยู่ในสินค้าขาเข้า แต่ได้ส่งออกจากประเทศไทยในสภาพเดิมเช่นเดียวกับที่ได้นำเข้ามา การจัดพวก การทำความสะอาด การเข้าหีบห่อใหม่ หรือการผสมเข้าด้วยกัน จะไม่มีผลต่อสถานภาพของสินค้านำเข้าส่งกลับ

1. accompanying personal effects of the passengers, for their own private use,

2. trans-shipment cargo,

3. parcel post, not yet being cleared by the customs, and

4. goods under military aid.

The statistical figures include all importation and exportation by sea, land, air, and parcel post.

Imports: All the goods which enter Thailand and are cleared by the customs officials, or whose duty or deposit has been paid, inclusive of all the goods placed in customs bonded warehouse, but exclusive of the goods awaiting customs clearance in the warehouses. No distinction has been made between imports for home consumption and imports for re-export.

Exports: Both the goods wholly produced in Thailand and the goods previously included in the imports statistics, but they are changed in form or condition so as to increase their value, excluding the goods with minor adjustments such as sorting, cleaning and repacking or blending.

Re-exports: All the goods which were previously included in the import statistics and are exported from Thailand in the same condition as when imported. Minor adjustments, such as sorting, cleaning and repacking or blending, do not affect the status of re-exported goods.

สินค้าผ่านแดน สินค้าที่นำเข้ามาในเขตศุลกากรโดยมีวัตถุประสงค์เพียงเพื่อจะส่งต่อไปยังประเทศอื่น สินค้าเหล่านี้จะต้องอยู่ในความอารักขาของศุลกากรขณะอยู่ในประเทศไทย

Direct transit: All the goods which are brought into the customs limit for the sole purpose of transport to another contracting country. These goods are primarily under customs custody while in Thailand.

หน่วยปริมาณและน้ำหนัก ถือตามที่ใช้ในบัญชีรายการสินค้าของประเทศไทย อย่างไรก็ตามเมื่อสินค้าที่สั่งเข้ามาเป็นน้ำหนัก ก็จะแสดงเป็นน้ำหนักสุทธิของสินค้า ยกเว้นสินค้าบางชนิดที่อยู่ในพิกัดอัตราศุลกากรสินค้านั้นจะรวมน้ำหนักของหีบห่อไว้ด้วย

Quantity and weight units: Quantities and weights are recorded in unit in accordance with the Thailand Trade Nomenclature. However, when goods are required to be entered by weight, net weigh is shown, excepting certain goods in the Custom Tariff, in which the weights of immediate packing are used.

มูลค่า โดยปกติถือตามมูลค่าที่ผู้สั่งเข้า และผู้ส่งออกแจ้งมา และได้ตรวจสอบโดยเจ้าหน้าที่ศุลกากร สำหรับสินค้าขาเข้าใช้มูลค่า CIF (cost, insurance and freight) ณ ท่าเรือปลายทาง ส่วนสินค้าขาออกใช้มูลค่า FOB (free on board) ณ ท่าเรือส่งของออกมูลค่า FOB เรียกเก็บจากเอกสารการขายตามจำนวนที่ได้รับจริงเป็นเงินบาทรวมทั้งภาษีสินค้าขาออกด้วยถ้าสินค้านั้นต้องเสียภาษี

Values: In general, values are based on the declarations made by importers and exporters and subsequently verified by the customs officials. For imports, CIF values at the port of destination are used. For exports, FOB values at the port of departure are used. FOB value are drawn from the documents of sales for the actual amounts received in terms of national currency, including export duties, if any.

อัตราแลกเปลี่ยน มูลค่าซึ่งแจ้งเป็นเงินตราต่างประเทศ ทั้งสินค้าขาเข้าและสินค้าขาออกได้แปลงเป็นเงินไทยตามอัตราทางราชการ ซึ่งกรมศุลกากรออกประกาศกำหนดในแต่ละเดือน

Exchange conversion Values quoted in foreign currencies for both imports and exports are converted to Thai currency according to the officially notified rates issued monthly by the Customs Department.

ดัชนีราคาผู้บริโภค เป็นเครื่องวัดภาวะค่าครองชีพของประชาชนและอัตราเงินเฟ้อของประเทศ ซึ่งโดยปกติมีการปรับปรุงน้ำหนักค่าใช้จ่ายและโครงสร้างรายการสินค้าที่ใช้คำนวณดัชนีราคาผู้บริโภค ทุก 4 – 5 ปี ตามการสำรวจภาวะเศรษฐกิจและสังคมของครัวเรือนของสำนักงานสถิติแห่งชาติ เพื่อให้ดัชนีราคาผู้บริโภคมีความทันสมัย ถูกต้อง สะท้อนค่าครองชีพของประชาชนตามพฤติกรรมการบริโภคที่เปลี่ยนแปลงไป โดยดัชนีราคาผู้บริโภคประกอบด้วย ดัชนีราคาผู้บริโภคทั่วไป ดัชนีราคาผู้บริโภครายได้น้อย ดัชนีราคาผู้บริโภคเขตชนบท โดยดัชนีคำนวณจากปีฐาน 2566

Consumer Price Index (CPI) is considered as a tool for measuring changes in cost of living when the price is changed and an inflation rates. Normally for the updates of the figures, which could reflect cost of population's livings, weights and list of goods for the CPI calculation would be adjusted every 4 - 5 years based on the socio-economic survey conducted by the National Statistical Office. Thailand's consumer price index calculation emphasizing on general consumer price index, low income consumer price and rural consumer price index with the index calculated from the base year 2023

ดัชนีราคาผู้บริโภคพื้นฐาน หมายถึง ดัชนีราคาผู้บริโภคทั่วไปที่ไม่รวมรายการสินค้ากลุ่มอาหารสด และกลุ่มพลังงาน

Core consumer price index is the consumer price index excluding group of raw food and energy items.

ดัชนีราคาผู้ผลิต คือ ดัชนีชี้วัดการเปลี่ยนแปลงของราคาสินค้าโดยเฉลี่ยที่ผู้ผลิตในประเทศได้รับจากการขายสินค้าและบริการ จากแหล่งผลิตไม่รวมค่าขนส่งและภาษีมูลค่าเพิ่ม ณ เวลาใดเวลาหนึ่งเปรียบเทียบกับช่วงเวลา ณ ปีฐาน

Producer Price Index (PPI) is defined as measuring the average change over time selling prices received by domestic producers of goods and services, excluding shipping and VAT at any time comparing to the base year.

ดัชนีราคาผู้ผลิตของประเทศไทย มี 2 โครงสร้าง คือ

1. โครงสร้างแบ่งตามขั้นตอนการผลิต (Stage of Processing: SOP) จัดทำครั้งแรกเมื่อปี 2528 ประกอบด้วย 3 หมวดใหญ่ คือ หมวดสินค้าสำเร็จรูป หมวดสินค้ากึ่งสำเร็จรูป (แปรรูป) และหมวดสินค้าวัตถุดิบ สำหรับโครงสร้างชุดนี้ไม่มีดัชนีรวม เนื่องจากดัชนี 3 หมวดใหญ่แยกเป็นอิสระ เพื่อสะท้อนการเปลี่ยนแปลงราคาสินค้าในแต่ละขั้นตอนการผลิต

Producer Price Index is composed of two major groups as follow:

1. Producer Price Index by stage of processing (SOP): The initial calculation of this index was in 1985. It is calculated from three major groups of products, namely finished goods, intermediate goods and raw materials. For this structure, there is no total index because the index of 3 major product groups is independent, and reflecting the change in product prices at each stage of processing.

2. โครงสร้างแบ่งตามกิจกรรมการผลิต (Classification of Products by Activity: CPA) จัดทำครั้งแรกเมื่อปี 2543 ประกอบด้วย ดัชนีรวม และ 3 หมวดใหญ่ คือ หมวดผลิตภัณฑ์เกษตรกรรมและประมง หมวดผลิตภัณฑ์จากเหมือง และหมวดผลิตภัณฑ์อุตสาหกรรม ซึ่งสะท้อนการเปลี่ยนแปลงราคาสินค้าผู้ผลิตโดยรวมของประเทศ และในแต่ละกลุ่มสินค้า

การจัดทำดัชนีราคาผู้ผลิต จำเป็นต้องมีการพัฒนาและปรับปรุงข้อมูลให้ทันสมัยอยู่เสมอตามโครงสร้างการผลิตที่เปลี่ยนแปลง ทั้งรายการสินค้า (Items) ลักษณะจำเพาะสินค้า (Specifications) แหล่งจัดเก็บราคาและน้ำหนักความสำคัญของสินค้า (Weights) ตลอดจนปีฐาน (Base year) ที่ใช้เปรียบเทียบการเปลี่ยนแปลงของราคาโดยลักษณะจำเพาะสินค้า และแหล่งจัดเก็บข้อมูลราคาจะดำเนินการปรับปรุงทุกปีเพื่อให้ทันสมัย ส่วนการปรับปรุงโครงสร้างรายการ น้ำหนักสินค้า และปีฐานจะปรับทุก 5 ปี ตามโครงสร้างการผลิตที่เปลี่ยนแปลง

2. Producer Prices Index as classification of products by activity (CPA): The initial calculation of this index was in 2000. It consists of total index and 3 major groups of products, namely products of agricultural and fishing, mining products, and manufactured products. and reflecting the change in overall product prices of the country and in each product group.

Producer Price Index (PPI) compilation is necessary to constantly develop and update information in accordance with the changing of production structure consisting of the product items, product specifications, price storage sources, product weights and the base year used to compare price changes by product specifications. The price storage sources will be updated every year to keep up to date. The list structure improvement, product weight and the base year will be adjusted every 5 years according to changes in production structure.

ตาราง 14.1 มูลค่าสินค้าขาเข้า และขาออก พ.ศ. 2554 - 2568

Table 14.1 Value of Imports and Exports: 2011 - 2025

(ล้านบาท Million Baht)

ปี Year	สินค้าขาออก[1] Exports	สินค้าขาเข้า Imports	ดุลการค้า Balance of trade	อัตราการขยายตัว Growth rate (%) สินค้าขาออก Exports	สินค้าขาเข้า Imports
2554 (2011)	6,707,989.5	6,982,728.1	-274,738.7	9.7	19.2
2555 (2012)	7,077,762.2	7,786,123.0	-708,360.9	5.5	11.5
2556 (2013)	6,909,543.9	7,657,633.1	-748,089.2	-2.4	-1.7
2557 (2014)	7,311,089.0	7,403,904.8	-92,815.8	5.8	-3.3
2558 (2015)	7,225,722.8	6,906,078.4	319,644.4	-1.2	-6.7
2559 (2016)	7,550,704.1	6,888,186.7	662,517.4	4.5	-0.3
2560 (2017)	8,006,265.2	7,587,118.4	419,146.8	6.0	10.1
2561 (2018)	8,108,299.8	8,064,038.9	44,260.9	1.3	6.3
2562 (2019)	7,628,400.4	7,425,649.0	202,751.4	-5.9	-7.9
2563 (2020)	7,183,567.6	6,476,267.4	707,300.2	-5.8	-12.8
2564 (2021)	8,568,939.9	8,540,762.7	28,177.3	19.3	31.9
2565 (2022)	9,957,072.7	10,569,641.9	-612,569.2	16.2	23.8
2566 (2023)	9,827,324.6	10,067,743.3	-240,418.7	-1.3	-4.7
2567 (2024)	10,555,970.6	10,851,436.2	-295,465.6	7.4	7.8
2568 (2025)[p]	11,157,953.6	11,416,820.6	-258,866.9	5.7	5.2

(1) รวมสินค้าส่งกลับ

Including re-exports

หมายเหตุ: อัตราการขยายตัวคำนวณจากมูลค่าเป็นบาท

Note: The growth rate is calculate from the value in baht.

ที่มา: สำนักงานปลัดกระทรวงพาณิชย์

Source: Office of the Permanent Secretary Ministry of Commerce

ตาราง 14.2 มูลค่าสินค้าขาเข้า ขาออก และดุลการค้า จำแนกตามประเทศ พ.ศ. 2567 - 2568

Table 14.2 Value of Imports, Exports and Balance of Trade by Country: 2024 - 2025

(ล้านบาท Million Baht)

ประเทศ	สินค้าขาเข้า Imports			สินค้าขาออก[1] Exports			ดุลการค้า Balance of trade		Country
	2567 (2024)	2568[P] (2025)	อัตราการขยายตัว (%) Growth rate	2567 (2024)	2568[P] (2025)	อัตราการขยายตัว (%) Growth rate	2567 (2024)	2568[P] (2025)	
รวมยอด	**10,851,436.2**	**11,416,820.6**	**5.2**	**10,555,970.6**	**11,157,953.6**	**5.7**	**-295,465.6**	**-258,866.9**	**Total**
เอเชีย									**Asia**
ญี่ปุ่น	1,019,431.0	985,090.3	-3.4	817,271.3	772,597.9	-5.5	-202,159.6	-212,492.4	Japan
จีน	2,859,773.3	3,569,065.7	24.8	1,240,593.1	1,306,975.4	5.4	-1,619,180.2	-2,262,090.4	China
สิงคโปร์	262,759.8	251,752.2	-4.2	362,757.0	394,810.2	8.8	99,997.2	143,057.9	Singapore
ฮ่องกง	218,755.9	180,561.0	-17.5	381,207.8	366,995.7	-3.7	162,451.9	186,434.7	Hong Kong, China
มาเลเซีย	483,096.3	490,178.2	1.5	433,238.5	441,799.8	2.0	-49,857.8	-48,378.4	Malaysia
อินโดนีเซีย	309,301.7	335,980.8	8.6	333,248.3	305,569.6	-8.3	23,946.6	-30,411.2	Indonesia
เวียดนาม	323,811.5	359,408.6	11.0	413,296.7	419,401.1	1.5	89,485.2	59,992.5	Vietnam
เกาหลี (ใต้)	331,774.3	326,056.1	-1.7	209,611.5	189,524.0	-9.6	-122,162.7	-136,532.1	Korea (South)
ฟิลิปปินส์	114,051.3	108,076.6	-5.2	272,995.9	258,998.0	-5.1	158,944.6	150,921.4	Philippines
อินเดีย	202,018.9	199,364.7	-1.3	413,027.7	522,336.5	26.5	211,008.8	322,971.8	India
สหรัฐอาหรับ เอมิเรตส์	590,710.8	557,381.0	-5.6	128,100.4	147,479.5	15.1	-462,610.4	-409,901.5	United Arab Emirates
ไต้หวัน	735,704.9	851,360.3	15.7	167,236.7	175,034.4	4.7	-568,468.2	-676,325.9	Taiwan, China
กัมพูชา	43,098.3	35,144.5	-18.5	324,135.7	241,363.2	-25.5	281,037.4	206,218.7	Cambodia
ซาอุดีอาระเบีย	174,091.9	160,568.3	-7.8	100,344.6	85,363.1	-14.9	-73,747.2	-75,205.1	Saudi Arabia
ลาว	119,066.2	131,999.3	10.9	173,031.7	193,258.8	11.7	53,965.5	61,259.5	Laos
เมียนมา	106,968.9	97,303.9	-9.0	146,548.6	146,747.3	0.1	39,579.7	49,443.4	Myanmar
ตุรกี	13,016.6	12,345.6	-5.2	43,322.7	44,280.9	2.2	30,306.2	31,935.3	Turkey
อิสราเอล	16,629.9	19,965.2	20.1	28,728.7	25,806.9	-10.2	12,098.9	5,841.7	Israel
ปากีสถาน	10,999.7	11,887.0	8.1	32,719.6	39,639.4	21.2	21,719.9	27,752.4	Pakistan
อิหร่าน	2,564.7	310.2	-87.9	4,722.4	4,540.3	-3.9	2,157.7	4,230.1	Iran
บังกลาเทศ	3,009.8	2,941.6	-2.3	36,809.3	29,923.4	-18.7	33,799.5	26,981.8	Bangladesh
โอมาน	35,403.4	36,352.3	2.7	14,829.8	15,193.6	2.5	-20,573.6	-21,158.6	Oman
อิรัก	120.3	87.8	-27.1	40,954.9	31,915.1	-22.1	40,834.6	31,827.3	Iraq
ศรีลังกา	4,454.1	4,587.0	3.0	10,968.3	16,881.2	53.9	6,514.2	12,294.3	Sri Lanka
คูเวต	23,899.2	15,635.8	-34.6	14,732.1	15,370.9	4.3	-9,167.1	-264.8	Kuwait
กาตาร์	130,567.6	106,050.7	-18.8	15,023.0	12,680.6	-15.6	-115,544.6	-93,370.1	Qatar
จอร์แดน	1,936.6	2,429.9	25.5	4,473.8	6,538.1	46.1	2,537.2	4,108.2	Jordan

ตาราง 14.2 มูลค่าสินค้าขาเข้า ขาออก และดุลการค้า จำแนกตามประเทศ พ.ศ. 2567 - 2568 (ต่อ)

Table 14.2 Value of Imports, Exports and Balance of Trade by Country: 2024 - 2025 (Cont.)

(ล้านบาท Million Baht)

ประเทศ	สินค้าขาเข้า Imports			สินค้าขาออก[1] Exports			ดุลการค้า Balance of trade		Country
	2567 (2024)	2568[p] (2025)	อัตราการขยายตัว (%) Growth rate	2567 (2024)	2568[p] (2025)	อัตราการขยายตัว (%) Growth rate	2567 (2024)	2568[p] (2025)	
เยเมน	542.9	393.0	-27.6	8,472.3	7,069.2	-16.6	7,929.4	6,676.2	Yemen
ซีเรีย	34.5	2.2	-93.6	920.7	1,408.4	53.0	886.2	1,406.2	Syria
บาห์เรน	13,023.1	3,837.7	-70.5	6,249.4	6,504.5	4.1	-6,773.7	2,666.8	Bahrain
เลบานอน	60.0	242.2	303.7	5,769.7	6,025.0	4.4	5,709.7	5,782.9	Lebanon
อัฟกานิสถาน	3.1	7.9	156.1	491.9	396.7	-19.4	488.8	388.9	Afghanistan
บรูไนดารุสซาลาม	22,598.4	24,715.8	9.4	3,925.5	4,070.9	3.7	-18,672.9	-20,644.9	Brunei Darussalam
ไซปรัส	306.9	167.3	-45.5	1,134.6	1,112.3	-2.0	827.7	945.0	Cyprus
มัลดีฟส์	1,879.4	2,729.5	45.2	3,109.3	2,716.2	-12.6	1,229.9	-13.3	Maldives
เนปาล	28.4	25.3	-11.1	1,483.3	1,858.8	25.3	1,454.8	1,833.5	Nepal
เกาหลี (เหนือ)	2.5	7.4	199.1	0.9	0.7	-17.3	-1.6	-6.7	Korea (North)
คาซัคสถาน	1,932.9	2,588.5	33.9	3,451.4	3,095.8	-10.3	1,518.6	507.2	Kazakhstan
จอร์เจีย	83.3	158.6	90.4	1,672.8	1,640.4	-1.9	1,589.5	1,481.8	Georgia
มาเก๊า	261.8	229.2	-12.5	1,544.4	1,549.7	0.4	1,282.6	1,320.6	Macau
ยุโรป									**Europe**
เนเธอร์แลนด์	34,758.4	31,539.5	-9.3	225,872.0	230,051.5	1.9	191,113.6	198,512.0	Netherlands
สหราชอาณาจักร	87,519.0	80,023.4	-8.6	147,025.3	145,363.5	-1.1	59,506.3	65,340.1	United Kingdom
เยอรมนี	199,257.3	194,771.8	-2.3	187,064.7	188,297.8	0.7	-12,192.6	-6,474.0	Germany
สวิตเซอร์แลนด์	246,287.6	237,870.8	-3.4	135,935.2	231,060.7	70.0	-110,352.5	-6,810.1	Switzerland
อิตาลี	101,818.8	96,013.9	-5.7	75,697.6	71,993.0	-4.9	-26,121.2	-24,020.9	Italy
ฝรั่งเศส	131,999.8	93,823.5	-28.9	68,776.3	66,958.3	-2.6	-63,223.5	-26,865.2	France
เบลเยียม	24,903.2	23,225.8	-6.7	59,260.1	64,956.6	9.6	34,356.9	41,730.9	Belgium
สเปน	29,767.0	27,437.0	-7.8	37,351.7	36,065.0	-3.4	7,584.7	8,628.0	Spain
รัสเซีย	24,871.9	25,985.4	4.5	31,026.9	32,024.4	3.2	6,155.1	6,039.0	Russia
สาธารณรัฐเช็ก	12,392.5	11,794.3	-4.8	36,405.6	38,810.9	6.6	24,013.1	27,016.6	Czech Republic
เดนมาร์ก	16,659.1	12,805.5	-23.1	12,663.7	13,572.3	7.2	-3,995.4	766.8	Denmark
สวีเดน	26,317.3	24,305.5	-7.6	17,811.8	14,738.9	-17.3	-8,505.5	-9,566.6	Sweden
ไอร์แลนด์	18,330.1	16,372.5	-10.7	25,667.3	37,936.4	47.8	7,337.2	21,563.9	Ireland
ฟินแลนด์	13,281.4	13,597.1	2.4	5,639.2	6,000.4	6.4	-7,642.2	-7,596.8	Finland
โปแลนด์	17,617.3	19,608.1	11.3	24,103.1	26,857.8	11.4	6,485.8	7,249.7	Poland

ตาราง 14.2 มูลค่าสินค้าขาเข้า ขาออก และดุลการค้า จำแนกตามประเทศ พ.ศ. 2567 - 2568 (ต่อ)

Table 14.2 Value of Imports, Exports and Balance of Trade by Country: 2024 - 2025 (Cont.)

(ล้านบาท Million Baht)

ประเทศ	สินค้าขาเข้า Imports			สินค้าขาออก[1] Exports			ดุลการค้า Balance of trade		Country
	2567 (2024)	2568[p] (2025)	อัตราการขยายตัว (%) Growth rate	2567 (2024)	2568[p] (2025)	อัตราการขยายตัว (%) Growth rate	2567 (2024)	2568[p] (2025)	
ฮังการี	8,491.4	9,087.5	7.0	15,675.0	15,880.2	1.3	7,183.7	6,792.8	Hungary
กรีซ	2,886.6	2,413.9	-16.4	10,172.0	6,941.5	-31.8	7,285.4	4,527.6	Greece
ออสเตรีย	15,092.8	17,062.6	13.1	7,701.0	7,687.4	-0.2	-7,391.9	-9,375.1	Austria
ยูเครน	14,137.4	4,041.8	-71.4	3,143.4	3,867.1	23.0	-10,994.0	-174.7	Ukraine
โปรตุเกส	4,218.9	3,692.2	-12.5	7,531.4	8,474.7	12.5	3,312.5	4,782.5	Portugal
นอร์เวย์	21,352.3	27,052.8	26.7	10,681.8	16,576.6	55.2	-10,670.5	-10,476.3	Norway
สาธารณรัฐสโลวัก	3,544.8	2,535.1	-28.5	6,578.0	8,733.5	32.8	3,033.3	6,198.4	Slovak Republic
ลิทัวเนีย	1,161.0	1,539.5	32.6	1,447.8	1,638.4	13.2	286.8	98.9	Lithuania
โรมาเนีย	6,758.4	5,909.4	-12.6	10,231.2	11,133.1	8.8	3,472.8	5,223.8	Romania
เอสโตเนีย	1,125.5	661.9	-41.2	950.6	1,204.4	26.7	-174.9	542.5	Estonia
โครเอเชีย	492.8	473.0	-4.0	1,095.6	1,063.9	-2.9	602.7	590.9	Croatia
สโลวีเนีย	2,836.0	2,856.4	0.7	4,464.4	2,774.1	-37.9	1,628.3	-82.3	Slovenia
บัลแกเรีย	7,874.7	2,446.1	-68.9	4,866.3	4,444.3	-8.7	-3,008.4	1,998.2	Bulgaria
ลัตเวีย	1,290.7	1,132.7	-12.2	723.7	656.3	-9.3	-567.1	-476.4	Latvia
มอลตา	3,667.7	1,499.4	-59.1	923.9	639.1	-30.8	-2,743.7	-860.3	Molta
อเมริกาใต้									**South America**
บราซิล	149,058.7	127,377.4	-14.6	78,540.3	77,505.1	-1.3	-70,518.3	-49,872.3	Brazil
อาร์เจนตินา	12,329.5	12,418.2	0.7	55,374.5	61,681.0	11.4	43,045.0	49,262.8	Argentina
ชิลี	25,345.7	23,072.0	-9.0	17,303.4	18,640.4	7.7	-8,042.3	-4,431.7	Chile
เอกวาดอร์	302.1	1,804.5	497.4	5,923.8	6,004.4	1.4	5,621.7	4,199.9	Ecuador
โคลัมเบีย	3,798.5	5,061.0	33.2	9,432.3	10,481.1	11.1	5,633.9	5,420.1	Colombia
เปรู	5,256.1	4,646.8	-11.6	13,761.7	14,122.7	2.6	8,505.6	9,475.9	Peru
เวเนซุเอลา	307.1	526.2	71.4	1,217.4	1,479.5	21.5	910.3	953.3	Venezuela
ตรินิแดดและโตเบโก	4,579.2	262.8	-94.3	3,583.5	2,853.1	-20.4	-995.7	2,590.2	Trinidad and Tobago
ปารากวัย	2,593.4	579.0	-77.7	1,778.4	2,060.8	15.9	-814.9	1,481.9	Paraguay
ซูรินาเม	96.7	37.1	-61.6	1,166.4	1,390.2	19.2	1,069.8	1,353.1	Suriname
อุรุกวัย	2,910.4	1,788.7	-38.5	1,427.5	1,854.9	29.9	-1,482.9	66.2	Uruguay
โบลิเวีย	156.7	169.7	8.3	721.0	796.9	10.5	564.2	627.3	Bolivia
กายอานา	88.3	48.2	-45.4	1,200.5	1,476.8	23.0	1,112.2	1,428.5	Guyana

ตาราง 14.2 มูลค่าสินค้าขาเข้า ขาออก และดุลการค้า จำแนกตามประเทศ พ.ศ. 2567 - 2568 (ต่อ)

Table 14.2 Value of Imports, Exports and Balance of Trade by Country: 2024 - 2025 (Cont.)

(ล้านบาท Million Baht)

ประเทศ	สินค้าขาเข้า Imports			สินค้าขาออก[1] Exports			ดุลการค้า Balance of trade		Country
	2567 (2024)	2568[p] (2025)	อัตราการขยายตัว (%) Growth rate	2567 (2024)	2568[p] (2025)	อัตราการขยายตัว (%) Growth rate	2567 (2024)	2568[p] (2025)	
อเมริกาเหนือ									**North America**
สหรัฐอเมริกา	688,054.3	693,793.2	0.8	1,928,024.3	2,374,538.1	23.2	1,239,969.9	1,680,745.0	United States
แคนาดา	38,725.4	43,966.5	13.5	74,766.4	84,931.9	13.6	36,041.0	40,965.4	Canada
อเมริกากลาง									**Central America**
เม็กซิโก	43,114.0	33,936.5	-21.3	154,992.5	182,401.3	17.7	111,878.5	148,464.8	Mexico
ปานามา	5,413.4	1,617.3	-70.1	12,666.5	10,875.5	-14.1	7,253.2	9,258.2	Panama
กัวเตมาลา	334.8	525.8	57.0	5,872.2	6,965.4	18.6	5,537.4	6,439.6	Guatemala
สาธารณรัฐโดมินิกัน	1,204.5	1,418.2	17.7	4,583.6	3,198.3	-30.2	3,379.1	1,780.1	Dominican Republic
คอสตาริกา	2,572.8	2,452.2	-4.7	5,242.6	5,125.0	-2.2	2,669.9	2,672.8	Costa Rica
ฮอนดูรัส	112.8	129.5	14.8	5,433.3	4,380.0	-19.4	5,320.5	4,250.6	Honduras
เอลซัลวาดอร์	201.3	194.7	-3.3	4,208.6	3,087.1	-26.7	4,007.3	2,892.5	El Salvador
นิการากัว	136.6	121.0	-11.5	1,975.7	2,174.4	10.1	1,839.1	2,053.4	Nicaragua
จาเมกา	314.6	187.7	-40.3	2,906.2	2,600.7	-10.5	2,591.6	2,413.0	Jamaica
เปอร์โตริโก	3,696.1	2,694.1	-27.1	4,753.7	2,590.5	-45.5	1,057.7	-103.6	Puerto Rico
เฮติ	118.1	267.1	126.3	151.7	299.3	97.3	33.6	32.2	Haiti
บาร์เบโดส	28.6	101.9	256.8	735.4	625.3	-15.0	706.8	523.4	Barbados
เนเธอร์แลนด์แอนทิลลิส	7.3	0.0	-100.0	15.6	0.0	-100.0	8.2	0.0	Netherlands Antilles
เซนต์ลูเซีย	1.8	9.3	417.6	398.4	386.6	-2.9	396.6	377.4	Saint Lucia
คิวบา	184.3	155.9	-15.4	71.4	131.9	84.7	-113.0	-24.1	Cuba
แอฟริกา									**Africa**
แอฟริกาใต้	21,471.2	26,182.1	21.9	107,756.7	107,847.5	0.1	86,285.6	81,665.4	South Africa
ไนจีเรีย	34,747.7	31,387.0	-9.7	6,833.6	7,815.5	14.4	-27,914.1	-23,571.5	Nigeria
อียิปต์	1,388.3	5,335.8	284.3	23,568.6	26,685.6	13.2	22,180.3	21,349.8	Egypt
เบนิน	22.6	8.2	-63.7	5,814.3	2,920.5	-49.8	5,791.6	2,912.3	Benin
ลิเบีย	19,296.5	15,621.7	-19.0	8,828.2	11,159.5	26.4	-10,468.3	-4,462.3	Libya
โกตดิวัวร์	127.3	38.8	-69.5	8,188.3	5,684.6	-30.6	8,061.0	5,645.8	Cote d'Ivoire
เซเนกัล	218.2	321.8	47.5	11,323.3	7,437.3	-34.3	11,105.1	7,115.5	Senegal
กานา	161.8	261.0	61.3	5,781.0	5,380.5	-6.9	5,619.2	5,119.5	Ghana

ตาราง 14.2 มูลค่าสินค้าขาเข้า ขาออก และดุลการค้า จำแนกตามประเทศ พ.ศ. 2567 - 2568 (ต่อ)

Table 14.2 Value of Imports, Exports and Balance of Trade by Country: 2024 - 2025 (Cont.)

(ล้านบาท Million Baht)

ประเทศ	สินค้าขาเข้า Imports			สินค้าขาออก[1] Exports			ดุลการค้า Balance of trade		Country
	2567 (2024)	2568[p] (2025)	อัตราการขยายตัว (%) Growth rate	2567 (2024)	2568[p] (2025)	อัตราการขยายตัว (%) Growth rate	2567 (2024)	2568[p] (2025)	
แอลจีเรีย	1,217.3	10.9	-99.1	2,521.2	2,887.3	14.5	1,303.9	2,876.5	Algeria
แองโกลา	16,234.4	8,270.2	-49.1	4,872.6	4,899.7	0.6	-11,361.8	-3,370.5	Angola
โตโก	63.6	125.0	96.4	3,869.1	2,500.8	-35.4	3,805.5	2,375.9	Togo
โมร็อกโก	2,974.2	1,705.3	-42.7	4,827.4	6,217.1	28.8	1,853.2	4,511.7	Morocco
เคนยา	761.8	821.2	7.8	6,984.8	7,120.9	2.0	6,223.0	6,299.7	Kenya
ซูดาน	146.7	910.7	520.9	1,026.8	3,186.4	210.3	880.1	2,275.8	Sudan
แทนซาเนีย	1,522.9	892.3	-41.4	4,306.3	5,526.1	28.3	2,783.4	4,633.7	Tanzania
ตูนิเซีย	1,928.8	1,852.3	-4.0	3,092.4	3,861.7	24.9	1,163.6	2,009.4	Tunisia
โมซัมบิก	13,213.9	17,347.4	31.3	8,473.8	4,369.1	-48.4	-4,740.1	-12,978.3	Mozambique
มอริเชียส	56.5	32.2	-43.0	2,567.7	2,443.6	-4.8	2,511.2	2,411.4	Mauritius
แคเมอรูน	96.8	5,016.0	5,083.3	6,477.0	4,270.3	-34.1	6,380.2	-745.7	Cameroon
เรอูนียง	68.1	11.8	-82.7	538.9	541.9	0.6	470.8	530.1	Reunion
มาดากัสการ์	1,859.2	1,980.3	6.5	1,114.7	650.0	-41.7	-744.5	-1,330.3	Madagascar
กาบอง	8,190.7	6,049.3	-26.1	600.9	520.8	-13.3	-7,589.8	-5,528.5	Gabon
คองโก	17,516.6	15,990.7	-8.7	2,233.3	1,306.5	-41.5	-15,283.2	-14,684.1	Congo
เซียร์ราลีโอน	118.2	92.4	-21.8	376.8	239.0	-36.6	258.6	146.6	Sierra Leone
จิบูตี	16.2	1.0	-93.7	504.4	1,574.3	212.1	488.2	1,573.3	Djibouti
กินี	31.9	28.1	-11.9	873.2	1,099.8	26.0	841.3	1,071.7	Guinea
มอริเตเนีย	16.2	19.1	17.8	443.0	628.1	41.8	426.9	609.0	Mauritania
แกมเบีย	36.1	14.6	-59.6	564.8	293.5	-48.0	528.6	278.9	Gambia
ซิมบับเว	45.1	61.7	36.9	1,968.2	1,605.4	-18.4	1,923.1	1,543.8	Zimbabwe
เอธิโอเปีย	51.3	271.1	428.4	1,847.8	2,505.1	35.6	1,796.5	2,234.1	Ethiopia
มายอต	0.0	0.1	100.0	387.3	418.2	8.0	387.3	418.1	Mayotte
ยูกันดา	12.0	48.1	300.2	878.6	893.6	1.7	866.6	845.4	Uganda
โซมาเลีย	12.3	34.3	178.7	631.6	598.7	-5.2	619.3	564.4	Somalia
บอตสวานา	158.4	253.6	60.1	56.8	73.4	29.2	-101.6	-180.2	Botswana
ไนเจอร์	8.8	1,515.0	17,061.7	471.9	57.4	-87.8	463.1	-1,457.6	Niger
บูร์กินาฟาโซ	1.8	0.7	-64.3	449.5	320.8	-28.6	447.7	320.2	Burkina Faso

ตาราง 14.2 มูลค่าสินค้าขาเข้า ขาออก และดุลการค้า จำแนกตามประเทศ พ.ศ. 2567 - 2568 (ต่อ)

Table 14.2 Value of Imports, Exports and Balance of Trade by Country: 2024 - 2025 (Cont.)

(ล้านบาท Million Baht)

ประเทศ	สินค้าขาเข้า Imports			สินค้าขาออก[1] Exports			ดุลการค้า Balance of trade		Country
	2567 (2024)	2568[p] (2025)	อัตราการขยายตัว (%) Growth rate	2567 (2024)	2568[p] (2025)	อัตราการขยายตัว (%) Growth rate	2567 (2024)	2568[p] (2025)	
ออสเตรเลียและภาคมหาสมุทร									**Australia and Oceania**
ออสเตรเลีย	194,894.7	175,929.5	-9.7	433,559.8	394,812.6	-8.9	238,665.0	218,883.1	Australia
นิวซีแลนด์	31,445.6	30,758.1	-2.2	55,884.1	51,676.3	-7.5	24,438.6	20,918.2	New Zealand
ปาปัวนิวกินี	1,718.2	4,461.9	159.7	7,392.7	5,874.5	-20.5	5,674.5	1,412.6	Papua New Guinea
ฟิจิ	216.2	141.8	-34.4	2,558.9	2,031.6	-20.6	2,342.6	1,889.8	Fiji
นิวแคลิโดเนีย	5.5	2.6	-52.6	750.9	689.5	-8.2	745.4	686.9	New Caledonia
เฟรนช์โปลินีเซีย (ทาฮิติ)	63.3	38.5	-39.1	1,343.4	1,283.3	-4.5	1,280.1	1,244.8	French Polynesia (Tahiti)
กวม	3.6	19.1	424.6	423.8	526.0	24.1	420.1	507.0	Guam
หมู่เกาะโซโลมอน	124.2	422.8	240.5	555.3	560.8	1.0	431.2	138.0	Solomon Islands
ซามัว	1.8	3.2	82.9	382.6	316.0	-17.4	380.8	312.8	Samoa
ประเทศอื่น ๆ	**229,641.8**	**224,602.0**	**-2.2**	**35,193.0**	**35,109.2**	**-0.2**	**-194,448.8**	**-189,492.8**	**Other countries**

(1) รวมสินค้าส่งกลับ

Including re-exports

หมายเหตุ: อัตราการขยายตัวคำนวณจากมูลค่าเป็นบาท

Note: The growth rate is calculate from the value in baht.

ที่มา: สำนักงานปลัดกระทรวงพาณิชย์

Source: Office of the Permanent Secretary Ministry of Commerce

ตาราง 14.3 การนำเข้า น้ำมันดิบ และน้ำมันเชื้อเพลิง จำแนกตามประเทศ พ.ศ. 2566 - 2568

Table 14.3 Imports of Crude Oil and Fuel Oil by Country: 2023 - 2025

(ล้านบาท Million Baht)

ประเทศ	2566 (2023)	2567 (2024)	2568[p] (2025)	อัตราการขยายตัว Growth rate (%) 2567 (2024)	2568[p] (2025)	Country
			น้ำมันดิบ Crude oil			
รวมยอด.....	**1,123,134.7**	**1,114,333.8**	**876,720.4**	**-0.8**	**-21.3**	**Total**
สหรัฐอาหรับเอมิเรตส์.....	481,563.0	500,235.4	378,819.9	3.9	-24.3	United Arab Emirates
สหรัฐอเมริกา.....	130,513.1	124,322.4	131,752.4	-4.7	6.0	United States
ซาอุดีอาระเบีย.....	161,543.5	129,648.2	108,136.5	-19.7	-16.6	Saudi Arabia
มาเลเซีย.....	77,234.3	79,782.8	48,740.8	3.3	-38.9	Malaysia
อินโดนีเซีย.....	53,015.6	59,733.2	47,920.1	12.7	-19.8	Indonesia
ประเทศอื่น ๆ.....	219,265.2	220,611.8	161,350.7	0.6	-26.9	Other countries
			น้ำมันดีเซล Diesel oil			
รวมยอด.....	**8,553.8**	**9,657.4**	**641.5**	**12.9**	**-93.4**	**Total**
มาเลเซีย.....	1,903.4	2,071.4	461.5	8.8	-77.7	Malaysia
จีน.....	1,108.5	5,494.9	158.7	395.7	-97.1	China
สหรัฐอาหรับเอมิเรตส์.....	0.0	12.5	16.8	100.0	33.9	United Arab Emirates
เยอรมนี.....	3.8	2.4	1.7	-37.1	-29.0	Germany
อินเดีย.....	0.0	0.0	1.2	0.0	100.0	India
ประเทศอื่น ๆ.....	5,538.1	2,076.2	1.6	-62.5	-99.9	Other countries
			น้ำมันเบนซิน Benzine			
รวมยอด.....	**23,164.4**	**865.5**	**2,227.8**	**-96.3**	**157.4**	**Total**
สิงคโปร์.....	17,433.5	0.0	1,366.0	-100.0	100.0	Singapore
เกาหลี (ใต้).....	402.6	831.2	680.5	106.5	-18.1	Korea (South)
มาเลเซีย.....	4,397.5	0.0	143.5	-100.0	100.0	Malaysia
เยอรมนี.....	12.9	13.6	19.8	5.8	45.3	Germany
ฝรั่งเศส.....	5.1	9.3	9.3	84.0	-0.9	France
ประเทศอื่น ๆ.....	912.9	11.3	8.8	-98.8	-21.9	Other countries

หมายเหตุ: อัตราการขยายตัวคำนวณจากมูลค่าเป็นบาท

Note: The growth rate is calculate from the value in baht.

ที่มา: สำนักงานปลัดกระทรวงพาณิชย์

Source: Office of the Permanent Secretary Ministry of Commerce

ตาราง 14.4 การนำเข้า ผลิตภัณฑ์เวชกรรมและเภสัชกรรม นมและผลิตภัณฑ์นม จำแนกตามประเทศ พ.ศ. 2566 - 2568

Table 14.4 Imports of Medicinal and Pharmaceutical Products, Milk and Milk Products by Country: 2023 - 2025

(ล้านบาท Million Baht)

ประเทศ	2566 (2023)	2567 (2024)	2568[p] (2025)	อัตราการขยายตัว Growth rate (%) 2567 (2024)	2568[p] (2025)	Country
ผลิตภัณฑ์เวชกรรมและเภสัชกรรม Medicinal and pharmaceutical products						
รวมยอด.....	**140,252.8**	**141,120.9**	**143,303.2**	**0.6**	**1.6**	**Total**
เยอรมนี.....	18,416.1	16,461.6	17,849.3	-10.6	8.4	Germany
สหรัฐอเมริกา.....	16,864.3	16,576.9	17,150.4	-1.7	3.5	United States
จีน.....	14,982.0	16,064.7	16,313.7	7.2	1.6	China
อินเดีย.....	8,960.0	8,665.9	8,508.2	-3.3	-1.8	India
ฝรั่งเศส.....	8,161.2	8,953.0	7,450.1	9.7	-16.8	France
เกาหลี (ใต้).....	4,659.1	5,151.6	6,305.6	10.6	22.4	Korea (South)
อิตาลี.....	6,162.7	5,968.7	6,299.0	-3.2	5.5	Italy
ไอร์แลนด์.....	6,206.9	6,507.5	5,927.3	4.8	-8.9	Ireland
ญี่ปุ่น.....	5,353.1	5,734.4	5,698.5	7.1	-0.6	Japan
สวิตเซอร์แลนด์.....	6,274.2	6,521.7	5,503.2	3.9	-15.6	Switzerland
ประเทศอื่น ๆ.....	44,213.2	44,515.1	46,297.8	0.7	4.0	Other countries
นมและผลิตภัณฑ์นม Milk and milk products						
รวมยอด.....	**29,517.7**	**29,888.0**	**32,334.1**	**1.3**	**8.2**	**Total**
นิวซีแลนด์.....	15,914.5	15,128.8	16,840.4	-4.9	11.3	New Zealand
ออสเตรเลีย.....	3,651.0	4,917.0	4,909.5	34.7	-0.2	Australia
สหรัฐอเมริกา.....	2,388.2	2,397.7	1,774.0	0.4	-26.0	United States
ฝรั่งเศส.....	1,317.8	1,421.0	1,428.4	7.8	0.5	France
เยอรมนี.....	1,154.6	671.9	931.6	-41.8	38.7	Germany
เนเธอร์แลนด์.....	998.8	958.2	879.8	-4.1	-8.2	Netherlands
ฟินแลนด์.....	516.8	235.2	689.3	-54.5	193.1	Finland
จีน.....	73.3	131.3	684.3	79.2	421.2	China
สาธารณรัฐเช็ก.....	460.8	483.0	627.7	4.8	30.0	Czech Republic
เบลเยี่ยม.....	690.5	661.0	570.2	-4.3	-13.7	Belgium
ประเทศอื่น ๆ.....	2,351.4	2,883.0	2,999.1	22.6	4.0	Other countries

หมายเหตุ: อัตราการขยายตัวคำนวณจากมูลค่าเป็นบาท

Note: The growth rate is calculate from the value in baht.

ที่มา: สำนักงานปลัดกระทรวงพาณิชย์

Source: Office of the Permanent Secretary Ministry of Commerce

ตาราง 14.5 การนำเข้า สัตว์น้ำสด แช่เย็น แช่แข็ง แปรรูป และกึ่งสำเร็จรูป และทองคำ จำแนกตามประเทศ พ.ศ. 2566 - 2568

Table 14.5 Imports of Fresh Aquatic Animals, Chilled, Frozen, Processed and Instant and Gold by Country: 2023 - 2025

(ล้านบาท Million Baht)

ประเทศ	2566 (2023)	2567 (2024)	2568[p] (2025)	อัตราการขยายตัว Growth rate (%) 2567 (2024)	2568[p] (2025)	Country
สัตว์น้ำสด แช่เย็น แช่แข็ง แปรรูป และกึ่งสำเร็จรูป Fresh aquatic animals, chilled, frozen, processed and instant						
รวมยอด.....	**107,694.8**	**106,462.4**	**110,078.2**	**-1.1**	**3.4**	**Total**
อินเดีย.....	11,752.4	9,262.3	11,203.1	-21.2	21.0	India
จีน.....	7,023.2	7,206.8	9,189.1	2.6	27.5	China
ไต้หวัน.....	8,877.3	10,016.2	9,028.8	12.8	-9.9	Taiwan, China
ญี่ปุ่น.....	5,384.2	6,604.4	6,932.5	22.7	5.0	Japan
เวียดนาม.....	5,112.0	5,706.4	5,979.3	11.6	4.8	Vietnam
อินโดนีเซีย.....	2,187.7	3,608.2	4,791.9	64.9	32.8	Indonesia
สหรัฐอเมริกา.....	4,095.1	3,490.3	4,753.7	-14.8	36.2	United States
ไมโครนีเซีย.....	4,233.1	7,549.8	4,524.5	78.4	-40.1	Micronesia
เกาหลี (ใต้).....	5,106.6	6,344.3	4,379.9	24.2	-31.0	Korea (South)
นาอูรู.....	5,607.9	5,489.7	4,371.8	-2.1	-20.4	Nauru
ประเทศอื่น ๆ.....	48,315.3	41,184.1	44,923.6	-14.8	9.1	Other countries
ทองคำ Gold						
รวมยอด.....	**276,781.4**	**543,776.3**	**691,955.5**	**96.5**	**27.3**	**Total**
สวิตเซอร์แลนด์.....	116,371.5	190,220.4	185,579.9	63.5	-2.4	Switzerland
ฮ่องกง.....	59,333.3	185,791.5	140,676.3	213.1	-24.3	Hong Kong, China
สหรัฐอาหรับเอมิเรตส์.....	6,786.6	29,219.6	127,658.4	330.6	336.9	United Arab Emirates
จีน.....	1,304.8	22,772.7	112,673.0	1,645.4	394.8	China
สิงคโปร์.....	26,974.5	35,639.6	40,025.8	32.1	12.3	Singapore
ออสเตรเลีย.....	5,478.3	26,655.4	20,939.2	386.6	-21.4	Australia
ญี่ปุ่น.....	17,191.3	26,162.0	13,315.3	52.2	-49.1	Japan
มาเลเซีย.....	5,669.5	6,555.1	8,955.3	15.6	36.6	Malaysia
แอฟริกาใต้.....	133.3	1,695.8	7,744.2	1,171.8	356.7	South Africa
ลาว.....	1,650.9	150.5	6,208.0	-90.9	4,026.0	Laos
ประเทศอื่น ๆ.....	35,887.3	18,913.8	28,180.1	-47.3	49.0	Other countries

หมายเหตุ: อัตราการขยายตัวคำนวณจากมูลค่าเป็นบาท

Note: The growth rate is calculate from the value in baht.

ที่มา: สำนักงานปลัดกระทรวงพาณิชย์

Source: Office of the Permanent Secretary Ministry of Commerce

ตาราง 14.6 การนำเข้า ปุ๋ย และยากำจัดศัตรูพืชและสัตว์ จำแนกตามประเทศ พ.ศ. 2566 - 2568

Table 14.6 Imports of Fertilizer and Pesticide by Country: 2023 - 2025

(ล้านบาท Million Baht)

ประเทศ	2566 (2023)	2567 (2024)	2568[p] (2025)	อัตราการขยายตัว Growth rate (%) 2567 (2024)	2568[p] (2025)	Country
			ปุ๋ย Fertilizers			
รวมยอด.....	**78,713.2**	**91,344.3**	**95,152.8**	**16.1**	**4.2**	**Total**
จีน.....	12,751.0	15,983.4	18,491.0	25.4	15.7	China
ซาอุดีอาระเบีย.....	14,167.1	17,837.3	18,109.6	25.9	1.5	Saudi Arabia
รัสเซีย.....	7,089.0	10,192.5	9,614.8	43.8	-5.7	Russia
มาเลเซีย.....	7,131.8	4,927.8	5,933.2	-30.9	20.4	Malaysia
โอมาน.....	2,621.5	5,430.5	5,350.3	107.2	-1.5	Oman
เกาหลี (ใต้).....	3,801.7	4,133.4	4,813.4	8.7	16.5	Korea (South)
นอร์เวย์.....	3,535.2	5,692.4	4,714.5	61.0	-17.2	Norway
แคนาดา.....	3,640.8	3,649.7	4,382.1	0.3	20.1	Canada
กาตาร์.....	5,824.5	4,053.3	4,096.8	-30.4	1.1	Qatar
ลาว.....	2,947.4	4,177.0	3,668.6	41.7	-12.2	Laos
ประเทศอื่น ๆ.....	15,203.3	15,267.1	15,978.6	0.4	4.7	Other countries
			ยากำจัดศัตรูพืชและสัตว์ Pesticide			
รวมยอด.....	**26,295.7**	**27,779.0**	**27,155.3**	**5.6**	**-2.3**	**Total**
จีน.....	12,826.8	14,747.2	14,119.6	15.0	-4.3	China
อินโดนีเซีย.....	2,053.8	2,448.1	2,084.2	19.2	-14.9	Indonesia
อินเดีย.....	1,900.0	1,605.5	2,075.5	-15.5	29.3	India
มาเลเซีย.....	1,696.5	1,489.1	1,414.4	-12.2	-5.0	Malaysia
เกาหลี (ใต้).....	645.8	731.9	1,226.7	13.3	67.6	Korea (South)
ญี่ปุ่น.....	777.4	701.4	1,123.7	-9.8	60.2	Japan
สหรัฐอเมริกา.....	1,331.4	1,276.0	1,013.7	-4.2	-20.6	United States
เยอรมนี.....	1,092.0	1,003.6	629.5	-8.1	-37.3	Germany
เวียดนาม.....	423.4	391.0	595.3	-7.7	52.3	Vietnam
ฝรั่งเศส.....	794.8	458.4	376.3	-42.3	-17.9	France
ประเทศอื่น ๆ.....	2,753.7	2,926.9	2,496.4	6.3	-14.7	Other countries

หมายเหตุ: อัตราการขยายตัวคำนวณจากมูลค่าเป็นบาท

Note: The growth rate is calculate from the value in baht.

ที่มา: สำนักงานปลัดกระทรวงพาณิชย์

Source: Office of the Permanent Secretary Ministry of Commerce

ตาราง 14.7 การนำเข้า เครื่องคอมพิวเตอร์และอุปกรณ์ และสีทา วาร์นิช และวัตถุแต่งสี จำแนกตามประเทศ พ.ศ. 2566 - 2568

Table 14.7 Imports of Computers and Accessories and Paints, Varnishes and Colouring Matters by Country: 2023 - 2025

(ล้านบาท Million Baht)

ประเทศ	2566 (2023)	2567 (2024)	2568[p] (2025)	อัตราการขยายตัว Growth rate (%) 2567 (2024)	2568[p] (2025)	Country
เครื่องคอมพิวเตอร์และอุปกรณ์ Computers and accessories						
รวมยอด.....	**196,404.2**	**305,206.6**	**279,041.7**	**55.4**	**-8.6**	**Total**
จีน.....	98,415.8	110,267.6	115,822.4	12.0	5.0	China
ไต้หวัน.....	62,463.2	138,117.1	95,684.5	121.1	-30.7	Taiwan, China
เวียดนาม.....	3,915.0	7,478.4	13,740.0	91.0	83.7	Vietnam
มาเลเซีย.....	4,810.8	5,998.7	9,726.2	24.7	62.1	Malaysia
สิงคโปร์.....	1,665.4	5,403.6	6,449.7	224.5	19.4	Singapore
สหรัฐอเมริกา.....	3,286.4	4,865.0	5,090.3	48.0	4.6	United States
ฟิลิปปินส์.....	1,947.6	2,050.7	1,845.4	5.3	-10.0	Philippines
ญี่ปุ่น.....	1,291.9	1,133.7	1,242.6	-12.2	9.6	Japan
สหราชอาณาจักร.....	265.3	189.8	1,242.5	-28.5	554.7	United Kingdom
เม็กซิโก.....	968.2	6,909.6	1,130.8	613.7	-83.6	Mexico
ประเทศอื่น ๆ.....	17,374.6	22,792.5	27,067.3	31.2	18.8	Other countries
สีทา วาร์นิช และวัตถุแต่งสี Paints, varnishes and colouring matters						
รวมยอด.....	**36,682.9**	**40,290.6**	**38,504.3**	**9.8**	**-4.4**	**Total**
จีน.....	10,025.8	11,907.5	12,432.5	18.8	4.4	China
ญี่ปุ่น.....	6,456.8	6,308.3	6,260.6	-2.3	-0.8	Japan
สหรัฐอเมริกา.....	3,281.0	3,331.1	3,179.2	1.5	-4.6	United States
อินเดีย.....	2,527.5	2,823.9	2,683.0	11.7	-5.0	India
มาเลเซีย.....	2,016.6	2,194.9	2,248.6	8.8	2.5	Malaysia
เยอรมนี.....	2,110.1	2,314.3	1,771.4	9.7	-23.5	Germany
ออสเตรเลีย.....	679.1	1,730.2	1,582.4	154.8	-8.5	Australia
ไต้หวัน.....	1,898.0	1,466.4	1,383.0	-22.7	-5.7	Taiwan, China
เกาหลี (ใต้).....	1,365.4	1,418.4	1,354.1	3.9	-4.5	Korea (South)
สิงคโปร์.....	989.1	964.3	744.2	-2.5	-22.8	Singapore
ประเทศอื่น ๆ.....	5,333.5	5,831.6	4,865.4	9.3	-16.6	Other countries

หมายเหตุ: อัตราการขยายตัวคำนวณจากมูลค่าเป็นบาท

Note: The growth rate is calculate from the value in baht.

ที่มา: สำนักงานปลัดกระทรวงพาณิชย์

Source: Office of the Permanent Secretary Ministry of Commerce

ตาราง 14.8 การนำเข้า แผงวรจรไฟฟ้า และเครื่องจักรกลและส่วนประกอบ จำแนกตามประเทศ พ.ศ. 2566 - 2568

Table 14.8 Imports of Electronic Integrated Circuit and Machinery and Parts by Country: 2023 - 2025

(ล้านบาท Million Baht)

ประเทศ	2566 (2023)	2567 (2024)	2568[p] (2025)	อัตราการขยายตัว Growth rate (%) 2567 (2024)	2568[p] (2025)	Country
แผงวงจรไฟฟ้า Electronic integrated circuits						
รวมยอด.....	**684,263.3**	**869,158.2**	**1,148,222.1**	**27.0**	**32.1**	**Total**
ไต้หวัน.....	256,305.6	380,430.8	551,405.8	48.4	44.9	Taiwan, China
จีน.....	69,149.8	90,057.6	126,232.9	30.2	40.2	China
มาเลเซีย.....	51,574.7	56,317.2	94,887.8	9.2	68.5	Malaysia
เกาหลี (ใต้).....	49,961.7	73,325.6	76,869.9	46.8	4.8	Korea (South)
ญี่ปุ่น.....	72,594.7	72,901.7	70,985.2	0.4	-2.6	Japan
เวียดนาม.....	16,016.8	39,487.5	59,364.7	146.5	50.3	Vietnam
สหรัฐอเมริกา.....	36,708.0	33,234.0	32,771.2	-9.5	-1.4	United States
ฟิลิปปินส์.....	19,456.7	22,552.9	21,869.2	15.9	-3.0	Philippines
สิงคโปร์.....	26,660.0	20,151.3	20,457.6	-24.4	1.5	Singapore
เยอรมนี.....	15,515.7	11,438.7	10,524.6	-26.3	-8.0	Germany
ประเทศอื่น ๆ.....	70,319.7	69,261.1	82,853.2	-1.5	19.6	Other countries
เครื่องจักรกลและส่วนประกอบ Machinery and parts						
รวมยอด.....	**741,110.9**	**780,058.0**	**848,530.2**	**5.3**	**8.8**	**Total**
จีน.....	229,502.1	289,415.4	351,998.2	26.1	21.6	China
ญี่ปุ่น.....	171,550.1	143,794.5	145,476.1	-16.2	1.2	Japan
สหรัฐอเมริกา.....	60,105.9	77,146.4	72,331.5	28.4	-6.2	United States
เยอรมนี.....	38,109.1	36,217.3	38,894.9	-5.0	7.4	Germany
สหราชอาณาจักร.....	39,942.4	34,330.9	30,888.7	-14.1	-10.0	United Kingdom
อินเดีย.....	30,034.7	30,553.6	29,452.0	1.7	-3.6	India
ไต้หวัน.....	14,848.1	15,808.8	19,231.7	6.5	21.7	Taiwan, China
มาเลเซีย.....	14,461.6	14,998.2	17,907.1	3.7	19.4	Malaysia
อินโดนีเซีย.....	18,994.2	16,601.0	16,584.1	-12.6	-0.1	Indonesia
อิตาลี.....	15,863.1	15,259.2	16,128.3	-3.8	5.7	Italy
ประเทศอื่น ๆ.....	107,699.7	105,932.7	109,637.6	-1.6	3.5	Other countries

หมายเหตุ: อัตราการขยายตัวคำนวณจากมูลค่าเป็นบาท

Note: The growth rate is calculate from the value in baht.

ที่มา: สำนักงานปลัดกระทรวงพาณิชย์

Source: Office of the Permanent Secretary Ministry of Commerce

ตาราง 14.9 การนำเข้า เม็ดพลาสติก และเหล็ก เหล็กกล้า และผลิตภัณฑ์ จำแนกตามประเทศ

พ.ศ. 2566 - 2568

Table 14.9 Imports of Plastic Chip and Iron, Steel and Products by Country: 2023 - 2025

(ล้านบาท Million Baht)

ประเทศ	2566 (2023)	2567 (2024)	2568[p] (2025)	อัตราการขยายตัว Growth rate (%) 2567 (2024)	2568[p] (2025)	Country
เม็ดพลาสติก Plastic chip						
รวมยอด.....	**165,385.3**	**180,958.5**	**174,221.4**	**9.4**	**-3.7**	**Total**
จีน.....	42,065.6	51,667.6	58,316.1	22.8	12.9	China
ญี่ปุ่น.....	24,792.1	23,782.1	21,689.3	-4.1	-8.8	Japan
เกาหลี (ใต้).....	18,031.0	19,954.9	19,343.7	10.7	-3.1	Korea (South)
สหรัฐอเมริกา.....	15,721.7	16,459.1	15,074.4	4.7	-8.4	United States
มาเลเซีย.....	12,605.4	13,102.5	11,191.1	3.9	-14.6	Malaysia
สิงคโปร์.....	10,464.0	11,059.9	9,603.3	5.7	-13.2	Singapore
ไต้หวัน.....	8,651.3	8,810.6	8,664.1	1.8	-1.7	Taiwan, China
ซาอุดีอาระเบีย.....	6,964.1	7,098.7	5,798.0	1.9	-18.3	Saudi Arabia
เยอรมนี.....	4,694.6	5,245.3	4,620.3	11.7	-11.9	Germany
เวียดนาม.....	3,291.7	3,711.5	2,429.0	12.8	-34.6	Vietnam
ประเทศอื่น ๆ.....	18,103.7	20,066.2	17,492.1	10.8	-12.8	Other countries
เหล็ก เหล็กกล้า และผลิตภัณฑ์ Iron, steel and products						
รวมยอด.....	**459,045.5**	**435,058.5**	**437,624.5**	**-5.2**	**0.6**	**Total**
จีน.....	132,535.2	142,400.8	159,170.4	7.4	11.8	China
ญี่ปุ่น.....	170,343.0	150,201.5	134,279.5	-11.8	-10.6	Japan
เกาหลี (ใต้).....	51,679.5	47,424.7	46,540.6	-8.2	-1.9	Korea (South)
ไต้หวัน.....	19,163.0	19,670.3	18,936.4	2.7	-3.7	Taiwan, China
อินโดนีเซีย.....	11,901.4	15,012.0	13,926.6	26.1	-7.2	Indonesia
สหรัฐอเมริกา.....	6,102.3	7,036.3	12,451.1	15.3	77.0	United States
เวียดนาม.....	9,781.1	5,893.6	7,749.3	-39.7	31.5	Vietnam
มาเลเซีย.....	9,413.5	11,183.2	7,253.3	18.8	-35.1	Malaysia
โอมาน.....	16,715.6	7,312.1	6,955.7	-56.3	-4.9	Oman
อียิปต์.....	1,432.7	0.1	4,654.1	-100.0	7,437,335.3	Egypt
ประเทศอื่น ๆ.....	29,978.4	28,923.8	25,707.5	-3.5	-11.1	Other countries

หมายเหตุ: อัตราการขยายตัวคำนวณจากมูลค่าเป็นบาท

Note: The growth rate is calculate from the value in baht.

ที่มา: สำนักงานปลัดกระทรวงพาณิชย์

Source: Office of the Permanent Secretary Ministry of Commerce

ตาราง 14.10 การส่งออก ยางธรรมชาติ จำแนกตามประเทศ พ.ศ. 2566 - 2568

Table 14.10 Exports of Natural Rubber by Country: 2023 - 2025

(ล้านบาท Million Baht)

ประเทศ	2566 (2023)	2567 (2024)	2568[p] (2025)	อัตราการขยายตัว Growth rate (%) 2567 (2024)	2568[p] (2025)	Country
ยางธรรมชาติ (ทุกชนิด) Natural rubber (all forms)						
รวมยอด.....	**125,922.5**	**175,206.6**	**164,961.3**	**39.1**	**-5.9**	**Total**
จีน.....	48,762.6	52,772.0	64,671.6	8.2	22.6	China
ญี่ปุ่น.....	11,284.0	19,693.4	18,489.3	74.5	-6.1	Japan
มาเลเซีย.....	12,661.1	17,521.0	13,861.3	38.4	-20.9	Malaysia
สหรัฐอเมริกา.....	11,473.0	18,640.2	13,627.7	62.5	-26.9	United States
เวียดนาม.....	2,231.6	4,657.8	6,251.5	108.7	34.2	Vietnam
เกาหลี (ใต้).....	5,487.8	8,197.0	4,706.8	49.4	-42.6	Korea (South)
อินเดีย.....	4,433.7	7,127.5	4,552.3	60.8	-36.1	India
ประเทศอื่น ๆ.....	29,588.6	46,597.7	38,800.7	57.5	-16.7	Other countries
ยางแผ่น Rubber sheet						
รวมยอด.....	**19,502.3**	**28,301.7**	**33,628.1**	**45.1**	**18.8**	**Total**
จีน.....	3,850.3	4,225.4	12,132.8	9.7	187.1	China
ญี่ปุ่น.....	5,055.2	7,417.5	7,101.9	46.7	-4.3	Japan
สหรัฐอเมริกา.....	3,069.3	4,522.1	3,867.1	47.3	-14.5	United States
บราซิล.....	1,110.4	1,796.0	2,198.8	61.8	22.4	Brazil
สเปน.....	912.6	1,669.8	1,443.6	83.0	-13.6	Spain
อิตาลี.....	560.0	908.5	999.4	62.2	10.0	Italy
อินเดีย.....	693.9	1,784.3	881.5	157.1	-50.6	India
ประเทศอื่น ๆ.....	4,250.7	5,978.1	5,003.1	40.6	-16.3	Other countries
ยางแท่ง Block rubber						
รวมยอด.....	**77,934.2**	**112,567.5**	**96,971.2**	**44.4**	**-13.9**	**Total**
จีน.....	35,021.5	40,443.4	39,970.2	15.5	-1.2	China
ญี่ปุ่น.....	5,988.7	11,911.7	11,079.7	98.9	-7.0	Japan
สหรัฐอเมริกา.....	8,146.1	13,679.3	9,478.1	67.9	-30.7	United States
เวียดนาม.....	1,591.4	3,624.4	5,243.0	127.8	44.7	Vietnam
เกาหลี (ใต้).....	4,677.5	7,242.0	3,772.2	54.8	-47.9	Korea (South)
อินเดีย.....	3,485.4	5,105.2	3,408.6	46.5	-33.2	India
เยอรมนี.....	1,220.1	2,164.9	2,711.5	77.4	25.3	Germany
ประเทศอื่น ๆ.....	17,803.7	28,396.8	21,307.9	59.5	-25.0	Other countries

หมายเหตุ: อัตราการขยายตัวคำนวณจากมูลค่าเป็นบาท

Note: The growth rate is calculate from the value in baht.

ที่มา: สำนักงานปลัดกระทรวงพาณิชย์

Source: Office of the Permanent Secretary Ministry of Commerce

ตาราง 14.11 การส่งออก ข้าว จำแนกตามประเทศ พ.ศ. 2566 - 2568

Table 14.11 Exports of Rice by Country: 2023 - 2025

(ล้านบาท Million Baht)

ประเทศ	2566 (2023)	2567 (2024)	2568[p] (2025)	อัตราการขยายตัว Growth rate (%) 2567 (2024)	2568[p] (2025)	Country
ข้าว (ทุกชนิด) Rice (all types)						
รวมยอด.....	**178,234.8**	**226,404.4**	**154,708.3**	**27.0**	**-31.7**	**Total**
สหรัฐอเมริกา.....	21,926.3	28,027.1	27,064.3	27.8	-3.4	United States
อิรัก.....	14,373.1	21,505.6	14,270.4	49.6	-33.6	Iraq
แอฟริกาใต้.....	15,817.3	16,713.1	13,893.2	5.7	-16.9	South Africa
จีน.....	10,798.1	10,157.4	10,879.9	-5.9	7.1	China
ฮ่องกง.....	4,946.0	5,333.1	5,277.7	7.8	-1.0	Hong Kong
เซเนกัล.....	4,612.2	8,492.4	4,972.7	84.1	-41.4	Senegal
แคนาดา.....	4,295.6	3,880.2	4,948.6	-9.7	27.5	Canada
มาเลเซีย.....	7,359.9	4,251.2	4,020.0	-42.2	-5.4	Singapore
แองโกลา.....	2,479.8	3,696.7	3,745.0	49.1	1.3	Angola
สิงคโปร์.....	3,221.2	3,587.6	3,663.2	11.4	2.1	Mozambique
ประเทศอื่น ๆ.....	88,405.4	120,760.0	61,973.2	36.6	-48.7	Other countries
ข้าวหอมมะลิ 100% Jasmine rice 100%						
รวมยอด.....	**42,593.7**	**49,148.2**	**49,934.9**	**15.4**	**1.6**	**Total**
สหรัฐอเมริกา.....	17,420.8	21,718.6	22,089.8	24.7	1.7	United States
ฮ่องกง.....	4,002.4	4,254.0	4,353.4	6.3	2.3	Hong Kong, China
แคนาดา.....	3,114.1	3,005.2	3,834.5	-3.5	27.6	Canada
สิงคโปร์.....	1,886.4	2,044.3	2,297.6	8.4	12.4	Singapore
จีน.....	5,248.3	3,835.0	1,942.9	-26.9	-49.3	China
โกตดิวัวร์.....	814.7	990.2	1,513.4	21.5	52.8	Cote D'Ivoire
ออสเตรเลีย.....	1,059.7	1,416.5	1,329.0	33.7	-6.2	Australia
ฝรั่งเศส.....	914.2	1,159.2	1,200.2	26.8	3.5	France
ประเทศอื่น ๆ.....	8,133.2	10,725.2	11,374.1	31.9	6.1	Other countries
ปลายข้าว Broken rice						
รวมยอด.....	**17,321.1**	**24,018.1**	**16,209.6**	**38.7**	**-32.5**	**Total**
เซเนกัล.....	4,597.1	8,086.8	4,899.4	75.9	-39.4	Senegal
จีน.....	2,567.5	2,384.1	2,454.3	-7.1	3.0	China
อินโดนีเซีย.....	3,046.1	2,166.1	1,803.5	-28.9	-16.7	Indonesia
โกตดิวัวร์.....	1,868.5	3,668.1	1,713.4	96.3	-53.3	Cote D'Ivdire
ปาปัวนิวกินี.....	940.0	1,552.8	1,067.4	65.2	-31.3	Papua New Guinea
โตโก.....	588.1	530.7	560.5	-9.8	5.6	Togo
กินี.....	258.5	388.2	364.0	50.2	-6.2	Guinea
คองโก.....	268.6	458.5	334.8	70.7	-27.0	Congo
แคเมอรูน.....	441.6	770.8	328.9	74.5	-57.3	Cameroon
ประเทศอื่น ๆ.....	2,745.1	4,012.1	2,683.4	46.2	-33.1	Other countries

ตาราง 14.11 การส่งออก ข้าว จำแนกตามประเทศ พ.ศ. 2566 - 2568 (ต่อ)

Table 14.11 Exports of Rice by Country: 2023 - 2025 (Cont.)

(ล้านบาท Million Baht)

ประเทศ	2566 (2023)	2567 (2024)	2568[p] (2025)	อัตราการขยายตัว Growth rate (%) 2567 (2024)	2568[p] (2025)	Country
			ข้าวเหนียว Glutinous rice			
รวมยอด.....	**3,552.3**	**4,121.6**	**3,810.5**	**16.0**	**-7.6**	**Total**
จีน.....	1,434.5	1,641.4	1,539.8	14.4	-6.2	China
สหรัฐอเมริกา.....	593.5	678.7	565.2	14.4	-16.7	United States
ลาว.....	343.0	323.4	340.6	-5.7	5.3	Laos
ญี่ปุ่น.....	145.7	225.3	195.0	54.6	-13.4	Japan
ฮ่องกง.....	114.0	174.8	96.8	53.4	-44.6	Hong Kong, China
อิสราเอล.....	51.6	76.7	96.7	48.8	26.0	Israel
เวียดนาม.....	152.5	124.5	95.9	-18.4	-23.0	Vietnam
ออสเตรเลีย.....	93.5	120.3	92.8	28.7	-22.8	Australia
ประเทศอื่น ๆ.....	624.0	756.4	787.7	21.2	4.1	Other countries
			ข้าวขาว White non-glutinous rice			
รวมยอด.....	**88,476.9**	**122,112.5**	**59,092.7**	**38.0**	**-51.6**	**Total**
อิรัก.....	14,164.6	21,280.3	14,010.9	50.2	-34.2	Iraq
จีน.....	1,455.9	2,208.4	4,886.8	51.7	121.3	China
มาเลเซีย.....	7,114.6	3,890.4	3,860.5	-45.3	-0.8	Malaysia
สหรัฐอเมริกา.....	3,039.3	4,322.7	3,815.1	42.2	-11.7	United States
ญี่ปุ่น.....	5,517.8	5,999.7	3,081.9	8.7	-48.6	Japan
แองโกลา.....	2,471.8	3,484.1	2,897.2	41.0	-16.9	Angola
แคเมอรูน.....	2,299.8	5,009.9	2,848.8	117.8	-43.1	Cameroon
โมซัมบิก.....	3,368.1	5,869.5	2,736.6	74.3	-53.4	Mozambique
ประเทศอื่น ๆ.....	49,045.1	70,047.4	20,955.0	42.8	-70.1	Other countries
			ข้าวกล้อง Husked rice			
รวมยอด.....	**1,985.5**	**1,561.2**	**2,439.7**	**-21.4**	**56.3**	**Total**
แองโกลา.....	0.0	201.8	797.5	100.0	295.2	Angola
เกาหลี (ใต้).....	630.3	0.0	377.1	-100.0	100.0	Korea (South)
สหรัฐอเมริกา.....	329.1	417.9	370.5	27.0	-11.4	United States
สิงคโปร์.....	164.4	177.5	170.4	8.0	-4.0	Singapore
แคนาดา.....	91.3	103.9	112.6	13.9	8.4	Canada
ฮ่องกง.....	97.3	107.4	101.5	10.4	-5.4	Hong Kong, China
อิตาลี.....	82.1	97.1	82.8	18.2	-14.7	Italy
ออสเตรเลีย.....	61.8	62.8	65.6	1.6	4.4	Australia
ประเทศอื่น ๆ.....	529.2	392.8	361.8	-25.8	-7.9	Other countries

หมายเหตุ: อัตราการขยายตัวคำนวณจากมูลค่าเป็นบาท

Note: The growth rate is calculate from the value in baht.

ที่มา: สำนักงานปลัดกระทรวงพาณิชย์

Source: Office of the Permanent Secretary Ministry of Commerce

ตาราง 14.12 การส่งออก ผลิตภัณฑ์มันสำปะหลัง และไก่สด แช่เย็น หรือแช่แข็ง จำแนกตามประเทศ พ.ศ. 2566 - 2568

Table 14.12 Exports of Tapioca Products and Poultry Cuts Fresh, Chilled or Frozen by Country: 2023 - 2025

(ล้านบาท Million Baht)

ประเทศ	2566 (2023)	2567 (2024)	2568[p] (2025)	อัตราการขยายตัว Growth rate (%) 2567 (2024)	2568[p] (2025)	Country
ผลิตภัณฑ์มันสำปะหลัง Tapioca products						
รวมยอด.....	**127,728.5**	**110,741.3**	**96,266.2**	**-13.3**	**-13.1**	**Total**
จีน.....	80,518.4	57,185.0	54,547.8	-29.0	-4.6	China
ญี่ปุ่น.....	10,607.6	10,366.2	8,621.7	-2.3	-16.8	Japan
อินโดนีเซีย.....	2,932.7	8,214.4	4,442.4	180.1	-45.9	Indonesia
ไต้หวัน.....	5,375.3	5,626.8	4,036.8	4.7	-28.3	Taiwan, China
มาเลเซีย.....	4,335.7	4,523.1	3,680.5	4.3	-18.6	Malaysia
สหรัฐอเมริกา.....	3,395.4	4,408.6	3,606.0	29.8	-18.2	United States
เกาหลี (ใต้).....	3,828.2	3,359.2	3,407.0	-12.3	1.4	Korea (South)
ฟิลิปปินส์.....	3,022.2	3,214.2	2,343.5	6.4	-27.1	Philippines
สิงคโปร์.....	1,246.9	1,462.9	1,411.1	17.3	-3.5	Singapore
อินเดีย.....	1,436.4	1,460.3	1,227.3	1.7	-16.0	India
ประเทศอื่น ๆ.....	11,029.8	10,920.5	8,942.0	-100.0	-18.1	Other countries
ไก่สด แช่เย็น หรือแช่แข็ง Poultry cuts fresh, chilled or frozen						
รวมยอด.....	**46,224.8**	**47,756.2**	**47,341.4**	**3.3**	**-0.9**	**Total**
ญี่ปุ่น.....	15,085.6	17,386.3	16,560.3	15.3	-4.8	Japan
จีน.....	17,222.1	15,556.8	12,201.5	-9.7	-21.6	China
มาเลเซีย.....	6,979.1	6,850.4	8,180.7	-1.8	19.4	Malaysia
เกาหลี (ใต้).....	2,715.7	2,073.0	3,238.3	-23.7	56.2	Korea (South)
สหรัฐอาหรับเอมิเรตส์.....	17.3	907.2	2,133.0	5,155.1	135.1	United Arab Emirates
ฮ่องกง.....	1,374.2	1,499.3	1,517.1	9.1	1.2	Hong Kong, China
สหราชอาณาจักร.....	272.3	616.5	886.6	126.4	43.8	United Kingdom
เนเธอร์แลนด์.....	349.6	555.3	689.4	58.8	24.2	Netherlands
สิงคโปร์.....	663.0	922.1	455.2	39.1	-50.6	Singapore
เมียนมา.....	345.2	286.6	368.4	-17.0	28.6	Myanmar
ประเทศอื่น ๆ.....	1,200.6	1,102.9	1,111.0	-8.1	0.7	Other countries

หมายเหตุ: อัตราการขยายตัวคำนวณจากมูลค่าเป็นบาท

Note: The growth rate is calculate from the value in baht.

ที่มา: สำนักงานปลัดกระทรวงพาณิชย์

Source: Office of the Permanent Secretary Ministry of Commerce

ตาราง 14.13 การส่งออก กุ้ง จำแนกตามประเทศ พ.ศ. 2566 - 2568

Table 14.13 Exports of Prawn by Country: 2023 - 2025

(ล้านบาท Million Baht)

ประเทศ	2566 (2023)	2567 (2024)	2568[p] (2025)	อัตราการขยายตัว Growth rate (%) 2567 (2024)	2568[p] (2025)	Country
กุ้ง (ทุกชนิด) Prawn (all types)						
รวมยอด.....	**25,543.9**	**24,096.5**	**22,756.2**	**-5.7**	**-5.6**	**Total**
จีน.....	9,994.3	8,759.9	9,504.5	-12.4	8.5	China
สหรัฐอเมริกา.....	4,113.5	4,148.0	3,801.7	0.8	-8.4	United States
ญี่ปุ่น.....	3,420.0	3,023.8	2,485.2	-11.6	-17.8	Japan
ไต้หวัน.....	2,163.9	1,892.5	1,609.7	-12.6	-14.9	Taiwan, China
เมียนมา.....	460.2	760.7	965.8	65.3	27.0	Myanmar
ออสเตรเลีย.....	774.3	844.6	897.9	9.1	6.3	Australia
เกาหลี (ใต้).....	874.9	919.9	875.5	5.1	-4.8	Korea (South)
ฮ่องกง.....	966.1	915.9	665.5	-5.2	-27.3	Hong Kong, China
แคนาดา.....	701.5	694.7	655.8	-1.0	-5.6	Canada
มาเลเซีย.....	751.5	551.2	341.7	-26.7	-38.0	Malaysia
ประเทศอื่น ๆ.....	1,323.8	1,585.4	952.9	19.8	-39.9	Other countries
กุ้งสด แช่เย็น หรือแช่แข็ง Fresh, chilled or frozen shrimps, prawns and lobster						
รวมยอด.....	**21,945.7**	**20,393.8**	**19,999.0**	**-7.1**	**-1.9**	**Total**
จีน.....	8,170.9	6,982.8	8,437.2	-14.5	20.8	China
สหรัฐอเมริกา.....	3,969.6	3,928.6	3,612.6	-1.0	-8.0	United States
ญี่ปุ่น.....	3,333.3	2,936.6	2,419.6	-11.9	-17.6	Japan
ไต้หวัน.....	2,092.2	1,842.6	1,536.6	-11.9	-16.6	Taiwan, China
เกาหลี (ใต้).....	869.8	915.6	872.1	5.3	-4.8	Korea (South)
เมียนมา.....	386.9	675.4	841.0	74.6	24.5	Myanmar
แคนาดา.....	680.6	675.8	634.3	-0.7	-6.1	Canada
ออสเตรเลีย.....	481.4	426.5	467.2	-11.4	9.5	Australia
สิงคโปร์.....	349.7	346.3	291.4	-1.0	-15.9	Singapore
มาเลเซีย.....	692.9	500.0	279.8	-27.8	-44.0	Malaysia
ประเทศอื่น ๆ.....	918.3	1,163.7	607.5	26.7	-47.8	Other countries

หมายเหตุ: อัตราการขยายตัวคำนวณจากมูลค่าเป็นบาท

Note: The growth rate is calculate from the value in baht.

ที่มา: สำนักงานปลัดกระทรวงพาณิชย์

Source: Office of the Permanent Secretary Ministry of Commerce

ตาราง 14.14 การส่งออก ปลาทูน่ากระป๋อง และสับปะรดกระป๋อง จำแนกตามประเทศ

พ.ศ. 2566 - 2568

Table 14.14 Exports of Canned Tunas and Canned Pineapple by Country: 2023 - 2025

(ล้านบาท Million Baht)

ประเทศ	2566 (2023)	2567 (2024)	2568[p] (2025)	อัตราการขยายตัว Growth rate (%) 2567 (2024)	2568[p] (2025)	Country
			ปลาทูน่ากระป๋อง Canned tunas			
รวมยอด.....	**66,377.1**	**82,255.5**	**76,666.4**	**23.9**	**-6.8**	**Total**
สหรัฐอเมริกา.....	14,097.9	16,825.1	15,837.7	19.3	-5.9	United States
ลิเบีย.....	5,185.5	5,621.2	6,366.4	8.4	13.3	Libya
ออสเตรเลีย.....	5,966.4	6,833.4	6,233.9	14.5	-8.8	Australia
ญี่ปุ่น.....	6,550.6	6,360.4	5,684.0	-2.9	-10.6	Japan
อียิปต์.....	2,001.2	4,039.4	4,554.2	101.9	12.8	Egypt
แคนาดา.....	3,732.4	4,886.8	4,441.7	30.9	-9.1	Canada
ซาอุดีอาระเบีย.....	4,751.7	5,130.4	4,114.5	8.0	-19.8	Saudi Arabia
สหรัฐอาหรับเอมิเรตส์.....	3,141.5	4,582.5	3,252.6	45.9	-29.0	United Arab Emirates
อิสราเอล.....	2,197.0	4,099.2	2,922.3	86.6	-28.7	Israel
ชิลี.....	1,694.2	2,287.1	2,144.8	35.0	-6.2	Chile
ประเทศอื่น ๆ.....	17,058.8	21,590.0	21,114.4	26.6	-2.2	Other countries
			สับปะรดกระป๋อง Canned pineapple			
รวมยอด.....	**6,987.7**	**8,046.4**	**13,851.2**	**15.2**	**72.1**	**Total**
สหรัฐอเมริกา.....	2,015.3	1,957.1	5,018.7	-2.9	156.4	United States
รัสเซีย.....	493.4	744.0	1,097.8	50.8	47.6	Russia
โปแลนด์.....	293.3	278.3	738.4	-5.1	165.3	Poland
เยอรมนี.....	411.0	381.5	729.1	-7.2	91.1	Germany
เม็กซิโก.....	208.2	281.4	623.6	35.2	121.6	Mexico
แคนาดา.....	255.0	307.3	526.5	20.5	71.3	Canada
จีน.....	170.6	357.8	438.7	109.7	22.6	China
สหรัฐอาหรับเอมิเรตส์.....	196.1	454.6	398.7	131.8	-12.3	United Arab Emirates
อิหร่าน.....	221.3	519.5	367.7	134.7	-29.2	Iran
ซาอุดีอาระเบีย.....	215.3	194.7	255.0	-9.6	31.0	Saudi Arabia
ประเทศอื่น ๆ.....	2,508.1	2,570.3	3,657.0	2.5	42.3	Other countries

หมายเหตุ: อัตราการขยายตัวคำนวณจากมูลค่าเป็นบาท

Note: The growth rate is calculate from the value in baht.

ที่มา: สำนักงานปลัดกระทรวงพาณิชย์

Source: Office of the Permanent Secretary Ministry of Commerce

ตาราง 14.15 การส่งออก น้ำตาล และกากน้ำตาล จำแนกตามประเทศ พ.ศ. 2566 - 2568

Table 14.15 Exports of Sugar and Molasses by Country: 2023 - 2025

(ล้านบาท Million Baht)

ประเทศ	2566 (2023)	2567 (2024)	2568[p] (2025)	อัตราการขยายตัว Growth rate (%) 2567 (2024)	2568[p] (2025)	Country
			น้ำตาล Sugar			
รวมยอด.....	**119,493.3**	**85,701.0**	**90,534.1**	**-28.3**	**5.6**	**Total**
อินโดนีเซีย.....	37,469.4	18,735.1	24,672.9	-50.0	31.7	Indonesia
กัมพูชา.....	12,018.9	17,132.3	13,332.7	42.5	-22.2	Cambodia
เกาหลี (ใต้).....	12,360.9	8,951.2	9,274.9	-27.6	3.6	Korea (South)
ฟิลิปปินส์.....	12,536.4	4,218.6	7,140.2	-66.4	69.3	Philippines
ลาว.....	8,417.6	8,083.0	6,944.0	-4.0	-14.1	Laos
มาเลเซีย.....	9,043.5	4,548.6	4,233.2	-49.7	-6.9	Malaysia
จีน.....	2,914.7	2,403.7	4,105.9	-17.5	70.8	China
เวียดนาม.....	3,171.8	4,552.9	3,868.4	43.5	-15.0	Vietnam
ไต้หวัน.....	5,269.6	3,689.4	3,080.1	-30.0	-16.5	Taiwan, China
สิงคโปร์.....	3,334.9	2,661.8	1,928.3	-20.2	-27.6	Singapore
ประเทศอื่น ๆ.....	12,955.6	10,724.5	11,953.7	-17.2	11.5	Other countries
			กากน้ำตาล Molasses			
รวมยอด.....	**840.2**	**1,633.6**	**2,257.2**	**94.4**	**38.2**	**Total**
ฟิลิปปินส์.....	237.8	921.1	1,095.4	287.4	18.9	Philippines
เกาหลี (ใต้).....	0.0	89.7	595.6	100.0	564.4	Korea (South)
ญี่ปุ่น.....	497.0	523.8	409.2	5.4	-21.9	Japan
มาเลเซีย.....	69.3	67.7	64.4	-2.3	-4.9	Malaysia
ซาอุดีอาระเบีย.....	0.0	0.0	27.3	0.0	100.0	Saudi Arabia
บังกลาเทศ.....	0.0	0.0	26.3	0.0	100.0	Bangladesh
เนเธอร์แลนด์.....	23.9	9.4	22.8	-60.8	143.9	Netherlands
กัมพูชา.....	1.6	9.4	3.5	495.9	-63.1	Cambodia
สหรัฐอาหรับเอมิเรตส์.....	2.5	1.7	2.8	-30.6	61.4	United Arab Emirates
ฮ่องกง.....	0.4	0.5	2.3	46.9	330.2	Hong Kong, China
ประเทศอื่น ๆ.....	7.8	10.4	7.6	32.3	-26.2	Other countries

หมายเหตุ: อัตราการขยายตัวคำนวณจากมูลค่าเป็นบาท

Note: The growth rate is calculate from the value in baht.

ที่มา: สำนักงานปลัดกระทรวงพาณิชย์

Source: Office of the Permanent Secretary Ministry of Commerce

ตาราง 14.16 การส่งออก แผงวงจรไฟฟ้า และเครื่องคอมพิวเตอร์และอุปกรณ์ จำแนกตามประเทศ พ.ศ. 2566 - 2568

Table 14.16 Exports of Electronic Integrated Circuit and Computers and Accessories by Country: 2023 - 2025

(ล้านบาท Million Baht)

ประเทศ	2566 (2023)	2567 (2024)	2568[p] (2025)	อัตราการขยายตัว Growth rate (%) 2567 (2024)	2568[p] (2025)	Country
แผงวงจรไฟฟ้า Electronic integrated circuits						
รวมยอด	**334,236.9**	**304,517.8**	**363,802.4**	**-8.9**	**19.5**	**Total**
ฮ่องกง	63,127.5	74,420.3	93,626.3	17.9	25.8	Hong Kong, China
ไต้หวัน	31,391.3	24,509.9	43,501.8	-21.9	77.5	Taiwan, China
มาเลเซีย	20,550.1	26,602.1	33,770.8	29.5	27.0	Malaysia
จีน	28,130.3	25,073.6	32,960.8	-10.9	31.5	China
สิงคโปร์	39,563.4	30,508.2	31,930.9	-22.9	4.7	Singapore
ญี่ปุ่น	35,731.6	24,091.6	22,092.7	-32.6	-8.3	Japan
ฟิลิปปินส์	18,595.5	17,965.0	20,729.8	-3.4	15.4	Philippines
สหรัฐอเมริกา	25,105.0	17,699.7	20,589.8	-29.5	16.3	United States
เยอรมนี	21,888.1	18,472.3	17,206.4	-15.6	-6.9	Germany
เนเธอร์แลนด์	12,803.8	9,595.3	9,444.3	-25.1	-1.6	Netherlands
ประเทศอื่น ๆ	37,350.4	35,580.0	37,949.0	-4.7	6.7	Other countries
เครื่องคอมพิวเตอร์และอุปกรณ์ Computers and accessories						
รวมยอด	**502,769.1**	**732,457.0**	**1,083,996.2**	**45.7**	**48.0**	**Total**
สหรัฐอเมริกา	201,611.5	312,102.7	541,107.0	54.8	73.4	United States
จีน	42,153.3	78,539.5	150,731.0	86.3	91.9	China
เนเธอร์แลนด์	36,859.9	49,361.4	57,636.8	33.9	16.8	Netherlands
ฮ่องกง	56,468.8	47,134.9	51,106.5	-16.5	8.4	Hong Kong, China
เยอรมนี	12,877.6	36,972.2	45,143.3	187.1	22.1	Germany
สิงคโปร์	32,749.9	32,712.8	45,068.7	-0.1	37.8	Singapore
มาเลเซีย	17,020.0	16,116.3	31,125.2	-5.3	93.1	Malaysia
ญี่ปุ่น	17,849.8	19,730.6	18,810.9	10.5	-4.7	Japan
ไอร์แลนด์	7,502.8	12,592.3	14,460.9	67.8	14.8	Ireland
อินเดีย	7,987.5	10,782.9	14,424.3	35.0	33.8	India
ประเทศอื่น ๆ	69,688.2	116,411.6	114,381.6	67.0	-1.7	Other countries

หมายเหตุ: อัตราการขยายตัวคำนวณจากมูลค่าเป็นบาท

Note: The growth rate is calculate from the value in baht.

ที่มา: สำนักงานปลัดกระทรวงพาณิชย์

Source: Office of the Permanent Secretary Ministry of Commerce

ตาราง 14.17 การส่งออก เม็ดพลาสติก และเคมีภัณฑ์ จำแนกตามประเทศ พ.ศ. 2566 - 2568

Table 14.17 Exports of Plastic Chip and Chemical Products by Country: 2023 - 2025

(ล้านบาท Million Baht)

ประเทศ	2566 (2023)	2567 (2024)	2568[p] (2025)	อัตราการขยายตัว Growth rate (%) 2567 (2024)	2568[p] (2025)	Country
เม็ดพลาสติก Plastic chip						
รวมยอด.....	**305,848.5**	**308,788.9**	**277,001.3**	**1.0**	**-10.3**	**Total**
จีน.....	86,224.1	78,824.9	68,362.5	-8.6	-13.3	China
อินเดีย.....	38,624.8	37,671.9	34,963.0	-2.5	-7.2	India
อินโดนีเซีย.....	28,847.2	32,796.6	29,320.0	13.7	-10.6	Indonesia
ญี่ปุ่น.....	27,279.5	28,450.0	25,773.6	4.3	-9.4	Japan
เวียดนาม.....	23,512.5	26,171.4	24,716.8	11.3	-5.6	Vietnam
สหรัฐอเมริกา.....	10,092.1	12,588.4	11,316.9	24.7	-10.1	United States
มาเลเซีย.....	11,118.1	11,821.6	10,903.7	6.3	-7.8	Malaysia
ออสเตรเลีย.....	12,496.2	12,531.2	10,167.6	0.3	-18.9	Australia
ฟิลิปปินส์.....	8,125.3	9,248.4	9,898.5	13.8	7.0	Philippines
เมียนม่า.....	6,142.7	6,109.7	4,964.4	-0.5	-18.8	Myanmar
ประเทศอื่น ๆ.....	53,386.1	52,574.8	46,614.3	-1.5	-11.3	Other countries
เคมีภัณฑ์ Chemical products						
รวมยอด.....	**277,609.2**	**295,630.5**	**271,343.6**	**6.5**	**-8.2**	**Total**
จีน.....	43,097.4	50,088.3	43,113.0	16.2	-13.9	China
อินเดีย.....	35,295.7	51,054.2	42,028.3	44.7	-17.7	India
ญี่ปุ่น.....	34,584.7	29,855.9	26,835.6	-13.7	-10.1	Japan
เวียดนาม.....	24,476.5	23,903.5	23,160.9	-2.3	-3.1	Vietnam
สหรัฐอเมริกา.....	16,835.1	17,332.7	19,447.1	3.0	12.2	United States
อินโดนีเซีย.....	16,119.1	19,467.9	16,109.2	20.8	-17.3	Indonesia
มาเลเซีย.....	15,359.5	15,333.3	10,788.1	-0.2	-29.6	Malaysia
เบลเยียม.....	1,001.4	3,384.2	9,864.8	238.0	191.5	Belgium
ลาว.....	7,785.1	8,131.9	9,493.7	4.5	16.8	Laos
เมียนม่า.....	7,206.8	7,506.9	8,199.8	4.2	9.2	Myanmar
ประเทศอื่น ๆ.....	75,848.0	69,571.6	62,303.1	-8.3	-10.4	Other countries

หมายเหตุ: อัตราการขยายตัวคำนวณจากมูลค่าเป็นบาท

Note: The growth rate is calculate from the value in baht.

ที่มา: สำนักงานปลัดกระทรวงพาณิชย์

Source: Office of the Permanent Secretary Ministry of Commerce

ตาราง 14.18 ดัชนีราคาผู้บริโภคทั่วไป จำแนกตามหมวดใหญ่ และหมวดย่อยของสินค้า พ.ศ. 2566 - 2568

Table 14.18 General Consumer Price Index by Group and Sub-Group of Commodity: 2023 - 2025

[2566 (2023) = 100]

หมวดสินค้า	ดัชนีราคาผู้บริโภค Consumer price index			อัตราเงินเฟ้อ Inflation rate		Commodity group
	2566 (2023)	2567 (2024)	2568 (2025)	2567 (2024)	2568 (2025)	
ดัชนีราคาผู้บริโภคทั่วไป	**100.0**	**100.4**	**100.3**	**0.4**	**-0.1**	**General consumer price index**
หมวดอาหาร และเครื่องดื่ม ไม่มีแอลกอฮอล์	**100.0**	**100.8**	**101.8**	**0.8**	**1.1**	**Food and non-alcoholic beverages**
ข้าว แป้ง และผลิตภัณฑ์จากแป้ง	100.0	102.7	103.2	2.7	0.5	Rice flour and cereal products
เนื้อสัตว์ เป็ด ไก่ และสัตว์น้ำ	100.0	97.2	99.6	-2.8	2.5	Meat, poultry and fish
ไข่และผลิตภัณฑ์นม	100.0	102.3	99.8	2.3	-2.4	Eggs and dairy products
ผักและผลไม้	100.0	102.3	96.9	2.3	-5.3	Vegetables and fruits
เครื่องประกอบอาหาร	100.0	99.4	103.0	-0.6	3.6	Seasonings and condiments
เครื่องดื่มไม่มีแอลกอฮอล์	100.0	102.3	105.9	2.3	3.5	Non-alcoholic beverages
อาหารสำเร็จรูป	100.0	101.4	103.9	1.4	2.5	Prepared food
อาหารพร้อมทาน	100.0	101.3	103.9	1.3	2.6	Ready meal
หมวดอื่น ๆ ไม่ใช่อาหาร และเครื่องดื่ม	100.0	100.1	99.2	0.1	-0.9	**Non-food and beverages**
หมวดเครื่องนุ่งห่ม และรองเท้า	**100.0**	**99.6**	**98.7**	**-0.4**	**-0.9**	**Apparel and footware**
หมวดเคหสถาน	**100.0**	**99.8**	**99.6**	**-0.2**	**-0.2**	**Housing and furnishing**
ค่าที่พักอาศัย	100.0	100.2	100.4	0.2	0.2	Shelter
ไฟฟ้า เชื้อเพลิง น้ำประปา และแสงสว่าง	100.0	99.2	97.9	-0.8	-1.3	Electricity, fuel and water supply
สิ่งทอสำหรับใช้ในบ้าน	100.0	99.8	97.8	-0.2	-2.0	Textile-house furnishing
สิ่งที่เกี่ยวกับทำความสะอาด	100.0	98.8	97.8	-1.2	-1.0	Cleaning supplies
หมวดการตรวจรักษา และบริการส่วนบุคคล	**100.0**	**100.1**	**99.3**	**0.1**	**-0.8**	**Medical and personal care**
ค่าตรวจรักษาและค่ายา	100.0	100.7	101.1	0.7	0.4	Medical care
ค่าใช้จ่ายส่วนบุคคล	100.0	100.0	98.6	0.0	-1.4	Personal care expenditures
หมวดพาหนะ การขนส่ง และการสื่อสาร	**100.0**	**100.4**	**98.4**	**0.4**	**-2.0**	**Transportation and communication**
ค่าโดยสารสาธารณะ	100.0	101.1	101.7	1.1	0.6	Public transportation services
ยานพาหนะและน้ำมันเชื้อเพลิง	100.0	100.4	97.3	0.4	-3.1	Vehicles and vehicle operation
การสื่อสาร	100.0	100.0	100.3	0.0	0.3	Communication and equipments
หมวดการบันเทิง การอ่าน การศึกษา และการศาสนา	**100.0**	**100.6**	**101.1**	**0.6**	**0.6**	**Recreation and education**
หมวดยาสูบ และเครื่องดื่มมีแอลกอฮอล์	**100.0**	**101.2**	**101.3**	**1.2**	**0.1**	**Tobacco and alcoholic beverages**
ผลิตภัณฑ์ยาสูบ	100.0	101.3	101.3	1.3	0.0	Tobacco products
เครื่องดื่มมีแอลกอฮอลล์	100.0	101.2	101.3	1.2	0.1	Alcoholic beverages
ดัชนีราคาผู้บริโภคพื้นฐาน	**100.0**	**100.6**	**101.4**	**0.6**	**0.8**	**Core consumer price index**
กลุ่มอาหารสดและพลังงาน	100.0	100.1	97.9	0.1	-2.2	Raw food and energy
อาหารสด	100.0	100.1	99.5	0.1	-0.6	Raw food
พลังงาน	100.0	100.1	95.8	0.1	-4.3	Energy

ที่มา: สำนักงานนโยบายและยุทธศาสตร์การค้า กระทรวงพาณิชย์

Source: Trade Policy and Strategic Office, Ministry of Commerce

ตาราง 14.19 ดัชนีราคาผู้บริโภคทั่วไปของกรุงเทพมหานคร จำแนกตามหมวดใหญ่ และหมวดย่อยของสินค้า พ.ศ. 2566 - 2568

Table 14.19 General Consumer Price Index for Bangkok by Group and Sub-Group of Commodity: 2023 - 2025

[2566 (2023) = 100]

หมวดสินค้า	ดัชนีราคาผู้บริโภค Consumer price index			อัตราเงินเฟ้อ Inflation rate		Commodity group
	2566 (2023)	2567 (2024)	2568 (2025)	2567 (2024)	2568 (2025)	
ดัชนีราคาผู้บริโภคทั่วไป.....	**100.0**	**100.6**	**100.6**	**0.6**	**0.0**	**General consumer price index**
หมวดอาหาร และเครื่องดื่ม						
ไม่มีแอลกอฮอล์.....	**100.0**	**101.3**	**102.8**	**1.3**	**1.5**	**Food and non-alcoholic beverages**
ข้าว แป้ง และผลิตภัณฑ์จากแป้ง.....	100.0	102.5	103.2	2.5	0.7	Rice, flour and cereal products
เนื้อสัตว์ เป็ด ไก่ และสัตว์น้ำ.....	100.0	98.9	100.9	-1.1	2.0	Meat, poultry and fish
ไข่และผลิตภัณฑ์นม.....	100.0	102.2	100.5	2.2	-1.7	Eggs and dairy products
ผักและผลไม้.....	100.0	101.5	97.0	1.5	-4.4	Vegetables and fruits
เครื่องประกอบอาหาร.....	100.0	99.5	102.8	-0.5	3.3	Seasonings and condiments
เครื่องดื่มไม่มีแอลกอฮอล์.....	100.0	102.5	105.8	2.5	3.2	Non-alcoholic beverages
อาหารสำเร็จรูป.....	100.0	101.6	104.2	1.6	2.6	Prepared food
อาหารพร้อมทาน.....	100.0	101.4	104.0	1.4	2.6	Ready meal
หมวดอื่น ๆ ไม่ใช่อาหาร						
และเครื่องดื่ม.....	**100.0**	**100.2**	**99.3**	**0.2**	**-0.9**	**Non-food and beverages**
หมวดเครื่องนุ่งห่ม และรองเท้า.....	**100.0**	**99.1**	**96.3**	**-0.9**	**-2.8**	**Apparel and footware**
หมวดเคหสถาน.....	**100.0**	**100.0**	**99.9**	**0.0**	**-0.1**	**Housing and furnishing**
ค่าที่พักอาศัย.....	100.0	100.2	100.6	0.2	0.4	Shelter
ไฟฟ้า เชื้อเพลิง น้ำประปา และแสงสว่าง.....	100.0	99.6	98.4	-0.4	-1.2	Electricity, fuel, and water supply
สิ่งทอสำหรับใช้ในบ้าน.....	100.0	100.5	94.4	0.5	-6.1	Textile-house furnishing
สิ่งที่เกี่ยวกับทำความสะอาด.....	100.0	98.8	97.9	-1.2	-0.9	Cleaning supplies
หมวดการตรวจรักษา และบริการส่วนบุคคล.....	**100.0**	**99.8**	**98.9**	**-0.3**	**-0.8**	**Medical and personal care**
ค่าตรวจรักษาและค่ายา.....	100.0	100.4	100.8	0.4	0.4	Medical care
ค่าใช้จ่ายส่วนบุคคล.....	100.0	99.6	98.1	-0.4	-1.5	Personal care expenditures

ตาราง 14.19 ดัชนีราคาผู้บริโภคทั่วไปของกรุงเทพมหานคร จำแนกตามหมวดใหญ่ และหมวดย่อยของสินค้า พ.ศ. 2566 - 2568 (ต่อ)

Table 14.19 General Consumer Price Index for Bangkok by Group and Sub-Group of Commodity: 2023 - 2025 (Cont.)

[2566 (2023) = 100]

หมวดสินค้า	ดัชนีราคาผู้บริโภค Consumer price index			อัตราเงินเฟ้อ Inflation rate		Commodity group
	2566 (2023)	2567 (2024)	2568 (2025)	2567 (2024)	2568 (2025)	
หมวดพาหนะ การขนส่ง และการสื่อสาร	**100.0**	**100.4**	**98.2**	**0.4**	**-2.2**	**Transportation and communication**
ค่าโดยสารสาธารณะ	100.0	100.4	100.4	0.4	0.0	Public transportation services
ยานพาหนะและน้ำมันเชื้อเพลิง	100.0	100.6	96.6	0.6	-4.0	Vehicles and vehicle operation
การสื่อสาร	100.0	100.0	100.8	0.0	0.8	Communication and equipments
หมวดการบันเทิง การอ่าน การศึกษา และการศาสนา	**100.0**	**100.6**	**101.5**	0.6	0.9	**Recreation and education**
หมวดยาสูบ และเครื่องดื่มมีแอลกอฮอล์	**100.0**	**101.0**	**101.0**	**1.0**	**0.1**	**Tobacco and alcoholic beverages**
ผลิตภัณฑ์ยาสูบ	100.0	101.1	101.1	1.1	0.0	Tobacco products
เครื่องดื่มมีแอลกอฮอลล์	100.0	100.8	100.9	0.8	0.1	Alcoholic beverages
ดัชนีราคาผู้บริโภคพื้นฐาน	**100.0**	**100.6**	**101.6**	**0.6**	**0.9**	**Core consumer price index**
กลุ่มอาหารสดและพลังงาน	100.0	100.5	97.6	0.5	-2.9	Raw food and energy
อาหารสด	100.0	100.6	99.8	0.6	-0.8	Raw food
พลังงาน	100.0	100.4	95.4	0.4	-5.0	Energy

หมายเหตุ: รวมจังหวัด นนทบุรี ปทุมธานี และสมุทรปราการ

Note: Including Nonthaburi, Pathum Thani and Samut Prakan

ที่มา: สำนักงานนโยบายและยุทธศาสตร์การค้า กระทรวงพาณิชย์

Source: Trade Policy and Strategic Office, Ministry of Commerce

ตาราง 14.20 ดัชนีราคาผู้บริโภคทั่วไป จำแนกตามภาค และหมวดสินค้า พ.ศ. 2566 - 2568

Table 14.20 General Consumer Price Index by Region and Commodity Group: 2023 - 2025

[2566 (2023) = 100]

ภาค/หมวดสินค้า	ดัชนีราคาผู้บริโภคทั่วไป General consumer price index			อัตราเงินเฟ้อ Inflation rate		Region/Commodity group
	2566 (2023)	2567 (2024)	2568 (2025)	2567 (2024)	2568 (2025)	
ทั่วราชอาณาจักร						**Whole Kingdom**
ดัชนีราคาผู้บริโภคทั่วไป.....	**100.0**	**100.4**	**100.3**	**0.4**	**-0.1**	**General consumer price index**
อาหารและเครื่องดื่มไม่มีแอลกอฮอล์.....	100.0	100.8	101.8	0.8	1.1	Food and non-alcoholic beverages
อื่น ๆ ไม่ใช่อาหาร และเครื่องดื่ม.....	100.0	100.1	99.2	0.1	-0.9	Non-food and beverages
เครื่องนุ่งห่มและรองเท้า.....	100.0	99.6	98.7	-0.4	-0.9	Apparel and footware
เคหสถาน.....	100.0	99.8	99.6	-0.2	-0.2	Housing and furnishing
การตรวจรักษาและบริการส่วนบุคคล...	100.0	100.1	99.3	0.1	-0.8	Medical and personal care
พาหนะ การขนส่ง และการสื่อสาร.....	100.0	100.4	98.4	0.4	-2.0	Transportation and communication
การบันเทิง การอ่าน การศึกษา และการศาสนา.....	100.0	100.6	101.1	0.6	0.6	Recreation and education
ยาสูบและเครื่องดื่มมีแอลกอฮอล์.....	100.0	101.2	101.3	1.2	0.1	Tobacco and alcoholic beverages
ดัชนีราคาผู้บริโภคพื้นฐาน.....	**100.0**	**100.6**	**101.4**	**0.6**	**0.8**	**Core consumer price index**
กลุ่มอาหารสดและพลังงาน.....	100.0	100.1	97.9	0.1	-2.2	Raw food and energy
อาหารสด.....	100.0	100.1	99.5	0.1	-0.6	Raw food
พลังงาน.....	100.0	100.1	95.8	0.1	-4.3	Energy
กรุงเทพมหานคร และปริมณฑล[1]						**Bangkok and Vicinities[1]**
ดัชนีราคาผู้บริโภคทั่วไป.....	**100.0**	**100.6**	**100.6**	**0.6**	**0.0**	**General consumer price index**
อาหารและเครื่องดื่มไม่มีแอลกอฮอล์.....	100.0	101.3	102.8	1.3	1.5	Food and non-alcoholic beverages
อื่น ๆ ไม่ใช่อาหาร และเครื่องดื่ม.....	100.0	100.2	99.3	0.2	-0.9	Non-food and beverages
เครื่องนุ่งห่มและรองเท้า.....	100.0	99.1	96.3	-0.9	-2.8	Apparel and footware
เคหสถาน.....	100.0	100.0	99.9	0.0	-0.1	Housing and furnishing
การตรวจรักษาและบริการส่วนบุคคล...	100.0	99.8	98.9	-0.3	-0.8	Medical and personal care
พาหนะ การขนส่ง และการสื่อสาร.....	100.0	100.4	98.2	0.4	-2.2	Transportation and communication
การบันเทิง การอ่าน การศึกษา และการศาสนา.....	100.0	100.6	101.5	0.6	0.9	Recreation and education
ยาสูบและเครื่องดื่มมีแอลกอฮอล์.....	100.0	101.0	101.0	1.0	0.1	Tobacco and alcoholic beverages
ดัชนีราคาผู้บริโภคพื้นฐาน.....	**100.0**	**100.6**	**101.6**	**0.6**	**0.9**	**Core consumer price index**
กลุ่มอาหารสดและพลังงาน.....	100.0	100.5	97.6	0.5	-2.9	Raw food and energy
อาหารสด.....	100.0	100.6	99.8	0.6	-0.8	Raw food
พลังงาน.....	100.0	100.4	95.4	0.4	-5.0	Energy

ตาราง 14.20 ดัชนีราคาผู้บริโภค จำแนกตามภาค และหมวดสินค้า พ.ศ. 2566 - 2568 (ต่อ)

Table 14.20 General Consumer Price Index by Region and Commodity Group: 2023 - 2025 (Cont.)

[2566 (2023) = 100]

ภาค/หมวดสินค้า	ดัชนีราคาผู้บริโภค General consumer price index			อัตราเงินเฟ้อ Inflation rate		Region/Commodity group
	2566 (2023)	2567 (2024)	2568 (2025)	2567 (2024)	2568 (2025)	
ภาคกลาง						**Central Region**
ดัชนีราคาผู้บริโภคทั่วไป	**100.0**	**100.4**	**100.1**	**0.4**	**-0.3**	**General consumer price index**
อาหารและเครื่องดื่มไม่มีแอลกอฮอล์	100.0	100.8	101.5	0.8	0.7	Food and non-alcoholic beverages
อื่น ๆ ไม่ใช่อาหาร และเครื่องดื่ม	100.0	100.1	99.2	0.1	-1.0	Non-food and beverages
เครื่องนุ่งห่มและรองเท้า	100.0	99.5	98.9	-0.5	-0.6	Apparel and footware
เคหสถาน	100.0	99.7	99.3	-0.3	-0.4	Housing and furnishing
การตรวจรักษาและบริการส่วนบุคคล	100.0	100.7	99.8	0.7	-0.9	Medical and personal care
พาหนะ การขนส่ง และการสื่อสาร	100.0	100.4	98.6	0.4	-1.8	Transportation and communication
การบันเทิง การอ่าน การศึกษา และการศาสนา	100.0	100.3	100.6	0.3	0.3	Recreation and education
ยาสูบและเครื่องดื่มมีแอลกอฮอล์	100.0	100.9	101.0	0.9	0.1	Tobacco and alcoholic beverages
ดัชนีราคาผู้บริโภคพื้นฐาน	**100.0**	**100.5**	**101.1**	**0.5**	**0.7**	**Core consumer price index**
กลุ่มอาหารสดและพลังงาน	100.0	100.2	97.7	0.2	-2.5	Raw food and energy
อาหารสด	100.0	100.4	99.3	0.4	-1.1	Raw food
พลังงาน	100.0	100.1	96.0	0.1	-4.1	Energy
ภาคเหนือ						**Northern Region**
ดัชนีราคาผู้บริโภคทั่วไป	**100.0**	**100.4**	**100.3**	**0.4**	**-0.2**	**General consumer price index**
อาหารและเครื่องดื่มไม่มีแอลกอฮอล์	100.0	100.8	101.6	0.8	0.8	Food and non-alcoholic beverages
อื่น ๆ ไม่ใช่อาหาร และเครื่องดื่ม	100.0	100.1	99.3	0.1	-0.8	Non-food and beverages
เครื่องนุ่งห่มและรองเท้า	100.0	99.6	99.7	-0.4	0.1	Apparel and footware
เคหสถาน	100.0	99.9	99.7	-0.1	-0.3	Housing and furnishing
การตรวจรักษาและบริการส่วนบุคคล	100.0	99.8	99.1	-0.2	-0.8	Medical and personal care
พาหนะ การขนส่ง และการสื่อสาร	100.0	100.3	98.3	0.3	-2.0	Transportation and communication
การบันเทิง การอ่าน การศึกษา และการศาสนา	100.0	100.4	101.0	0.4	0.6	Recreation and education
ยาสูบและเครื่องดื่มมีแอลกอฮอล์	100.0	101.8	101.9	1.8	0.1	Tobacco and alcoholic beverages
ดัชนีราคาผู้บริโภคพื้นฐาน	**100.0**	**100.7**	**101.5**	**0.7**	**0.8**	**Core consumer price index**
กลุ่มอาหารสดและพลังงาน	100.0	100.0	98.4	0.0	-1.6	Raw food and energy
อาหารสด	100.0	100.1	99.8	0.1	-0.3	Raw food
พลังงาน	100.0	99.9	95.9	-0.1	-4.0	Energy

ตาราง 14.20 ดัชนีราคาผู้บริโภค จำแนกตามภาค และหมวดสินค้า พ.ศ. 2566 - 2568 (ต่อ)

Table 14.20 General Consumer Price Index by Region and Commodity Group: 2023 - 2025 (Cont.)

[2566 (2023) = 100]

ภาค/หมวดสินค้า	ดัชนีราคาผู้บริโภค General consumer price index			อัตราเงินเฟ้อ Inflation rate		Region/Commodity group
	2566 (2023)	2567 (2024)	2568 (2025)	2567 (2024)	2568 (2025)	
ภาคตะวันออกเฉียงเหนือ						**Northeastern Region**
ดัชนีราคาผู้บริโภคทั่วไป.....	**100.0**	**100.3**	**100.0**	**0.3**	**-0.3**	**General consumer price index**
อาหารและเครื่องดื่มไม่มีแอลกอฮอล์.....	100.0	100.6	101.1	0.6	0.4	Food and non-alcoholic beverages
อื่น ๆ ไม่ใช่อาหาร และเครื่องดื่ม.....	100.0	100.1	99.2	0.1	-0.9	Non-food and beverages
เครื่องนุ่งห่มและรองเท้า.....	100.0	99.9	99.9	-0.1	0.0	Apparel and footware
เคหสถาน.....	100.0	99.8	99.5	-0.3	-0.2	Housing and furnishing
การตรวจรักษาและบริการส่วนบุคคล...	100.0	99.9	98.9	-0.1	-1.0	Medical and personal care
พาหนะ การขนส่ง และการสื่อสาร.....	100.0	100.3	98.4	0.3	-1.9	Transportation and communication
การบันเทิง การอ่าน การศึกษา และการศาสนา.....	100.0	101.0	101.2	1.0	0.1	Recreation and education
ยาสูบและเครื่องดื่มมีแอลกอฮอล์.....	100.0	101.7	101.7	1.7	0.1	Tobacco and alcoholic beverages
ดัชนีราคาผู้บริโภคพื้นฐาน.....	**100.0**	**100.5**	**101.2**	**0.5**	**0.7**	**Core consumer price index**
กลุ่มอาหารสดและพลังงาน.....	100.0	100.1	98.2	0.1	-1.9	Raw food and energy
อาหารสด.....	100.0	100.3	99.5	0.3	-0.8	Raw food
พลังงาน.....	100.0	99.8	95.8	-0.2	-4.0	Energy
ภาคใต้						**Southern Region**
ดัชนีราคาผู้บริโภคทั่วไป.....	**100.0**	**100.1**	**100.4**	**0.1**	**0.3**	**General consumer price index**
อาหารและเครื่องดื่มไม่มีแอลกอฮอล์.....	100.0	100.1	102.1	0.1	2.1	Food and non-alcoholic beverages
อื่น ๆ ไม่ใช่อาหาร และเครื่องดื่ม.....	100.0	100.1	99.2	0.1	-0.9	Non-food and beverages
เครื่องนุ่งห่มและรองเท้า.....	100.0	100.1	100.1	0.1	0.0	Apparel and footware
เคหสถาน.....	100.0	99.6	99.6	-0.4	-0.1	Housing and furnishing
การตรวจรักษาและบริการส่วนบุคคล...	100.0	100.5	100.0	0.5	-0.4	Medical and personal care
พาหนะ การขนส่ง และการสื่อสาร.....	100.0	100.4	98.3	0.4	-2.1	Transportation and communication
การบันเทิง การอ่าน การศึกษา และการศาสนา.....	100.0	100.6	101.1	0.6	0.5	Recreation and education
ยาสูบและเครื่องดื่มมีแอลกอฮอล์.....	100.0	101.4	101.4	1.4	0.0	Tobacco and alcoholic beverages
ดัชนีราคาผู้บริโภคพื้นฐาน.....	**100.0**	**100.6**	**101.9**	**0.6**	**1.3**	**Core consumer price index**
กลุ่มอาหารสดและพลังงาน.....	100.0	99.4	97.7	-0.6	-1.7	Raw food and energy
อาหารสด.....	100.0	98.8	99.1	-1.2	0.3	Raw food
พลังงาน.....	100.0	100.2	95.8	0.2	-4.4	Energy

(1) รวมจังหวัด นนทบุรี ปทุมธานี และสมุทรปราการ

Including Nonthaburi, Pathum Thani and Samut Prakan

ที่มา: สำนักงานนโยบายและยุทธศาสตร์การค้า กระทรวงพาณิชย์

Source: Trade Policy and Strategic Office, Ministry of Commerce

ตาราง 14.21 ดัชนีราคาผู้บริโภคทั่วไป จำแนกตามภาค และจังหวัด พ.ศ. 2566 - 2568

Table 14.21 General Consumer Price Index by Region and Province: 2023 - 2025

[2566 (2023) = 100]

ภาค/จังหวัด	ดัชนีราคาผู้บริโภคทั่วไป General consumer price index			อัตราเงินเฟ้อ Inflation rate		Region/Province
	2566 (2023)	2567 (2024)	2568 (2025)	2567 (2024)	2568 (2025)	
ทั่วราชอาณาจักร	**100.0**	**100.4**	**100.3**	**0.4**	**-0.1**	**Whole Kingdom**
กรุงเทพมหานคร และปริมณฑล[1]	**100.0**	**100.6**	**100.6**	**0.6**	**0.0**	**Bangkok and Vicinities[1]**
สมุทรปราการ	100.0	100.3	101.7	0.3	1.4	Samut Prakan
นนทบุรี	100.0	100.2	99.6	0.2	-0.6	Nonthaburi
ปทุมธานี	100.0	100.9	100.8	0.9	-0.1	Pathum Thani
ภาคกลาง	**100.0**	**100.4**	**100.1**	**0.4**	**-0.3**	**Central Region**
พระนครศรีอยุธยา	100.0	100.9	100.8	0.8	-0.1	Phra Nakhon Si Ayutthaya
อ่างทอง	100.0	99.6	103.1	-0.4	3.5	Ang Thong
ลพบุรี	100.0	100.4	99.6	0.3	-0.7	Lop Buri
สิงห์บุรี	100.0	100.4	100.0	0.4	-0.4	Sing Buri
ชัยนาท	100.0	100.1	99.6	0.1	-0.5	Chai Nat
สระบุรี	100.0	100.3	100.1	0.4	-0.2	Saraburi
ชลบุรี	100.0	100.9	101.5	0.9	0.6	Chon Buri
ระยอง	100.0	100.4	100.1	0.4	-0.3	Rayong
จันทบุรี	100.0	100.5	100.0	0.5	-0.5	Chanthaburi
ตราด	100.0	100.6	100.4	0.6	-0.2	Trat
ฉะเชิงเทรา	100.0	100.4	100.2	0.4	-0.2	Chachoengsao
ปราจีนบุรี	100.0	100.4	99.9	0.5	-0.5	Prachin Buri
นครนายก	100.0	100.2	101.0	0.2	0.8	Nakhon Nayok
สระแก้ว	100.0	100.8	99.9	0.8	-1.0	Sa Kaeo
ราชบุรี	100.0	100.6	100.8	0.6	0.2	Ratchaburi
กาญจนบุรี	100.0	100.9	100.3	1.0	-0.7	Kanchanaburi
สุพรรณบุรี	100.0	100.4	99.5	0.4	-0.9	Suphan Buri
นครปฐม	100.0	101.0	100.8	1.0	-0.2	Nakhon Pathom
สมุทรสาคร	100.0	100.4	100.2	0.4	-0.3	Samut Sakhon
สมุทรสงคราม	100.0	100.2	99.5	0.2	-0.7	Samut Songkhram
เพชรบุรี	100.0	100.4	100.3	0.4	-0.1	Phetchaburi
ประจวบคีรีขันธ์	100.0	100.5	99.9	0.5	-0.6	Prachuap Khiri Khan

ตาราง 14.21 ดัชนีราคาผู้บริโภคทั่วไป จำแนกตามภาค และจังหวัด พ.ศ. 2566 - 2568 (ต่อ)

Table 14.21 General Consumer Price Index by Region and Province: 2023 - 2025 (Cont.)

[2566 (2023) = 100]

ภาค/จังหวัด	ดัชนีราคาผู้บริโภคทั่วไป General consumer price index			อัตราเงินเฟ้อ Inflation rate		Region/Province
	2566 (2023)	2567 (2024)	2568 (2025)	2567 (2024)	2568 (2025)	
ภาคเหนือ	**100.0**	**100.4**	**100.3**	**0.4**	**-0.2**	**Northern Region**
เชียงใหม่	100.0	100.5	100.6	0.5	0.0 Rd	Chiang Mai
ลำพูน	100.0	100.7	100.8	0.7	0.0 Rd	Lamphun
ลำปาง	100.0	100.4	100.3	0.4	-0.1	Lampang
อุตรดิตถ์	100.0	100.1	100.2	0.2	0.1	Uttaradit
แพร่	100.0	100.0	99.2	-0.1	-0.7	Phrae
น่าน	100.0	100.6	100.3	0.6	-0.3	Nan
พะเยา	100.0	101.7	102.2	1.7	0.5	Phayao
เชียงราย	100.0	101.3	101.2	1.3	-0.1	Chiang Rai
แม่ฮ่องสอน	100.0	100.1	99.6	0.1	-0.4	Mae Hong Son
นครสวรรค์	100.0	100.2	100.4	0.2	0.2	Nakhon Sawan
อุทัยธานี	100.0	100.2	100.0	0.2	-0.2	Uthai Thani
กำแพงเพชร	100.0	100.5	100.5	0.5	-0.1	Kamphaeng Phet
ตาก	100.0	100.3	100.7	0.3	0.3	Tak
สุโขทัย	100.0	99.8	99.3	-0.2	-0.5	Sukhothai
พิษณุโลก	100.0	101.2	101.4	1.2	0.2	Phitsanulok
พิจิตร	100.0	100.3	100.3	0.3	0.1	Phichit
เพชรบูรณ์	100.0	100.5	100.2	0.5	-0.3	Phetchabun
ภาคตะวันออกเฉียงเหนือ	**100.0**	**100.3**	**100.0**	**0.3**	**-0.3**	**Northeastern Region**
นครราชสีมา	100.0	100.9	100.9	0.9	0.0	Nakhon Ratchasima
บุรีรัมย์	100.0	99.4	98.6	-0.6	-0.8	Buri Ram
สุรินทร์	100.0	101.0	100.3	1.0	-0.7	Surin
ศรีสะเกษ	100.0	100.5	99.8	0.5	-0.7	Si Sa Ket
อุบลราชธานี	100.0	100.2	100.3	0.2	0.1	Ubon Ratchathani
ยโสธร	100.0	101.0	101.3	1.0	0.4	Yasothon
ชัยภูมิ	100.0	100.5	99.9	0.5	-0.5	Chaiyaphum
อำนาจเจริญ	100.0	101.1	101.7	1.2	0.6	Amnat Charoen
บึงกาฬ	100.0	101.4	101.2	1.4	-0.2	Bueng Kan
หนองบัวลำภู	100.0	100.5	100.4	0.5	-0.1	Nong Bua Lam Phu
ขอนแก่น	100.0	100.0	100.3	0.0	0.3	Khon Kaen
อุดรธานี	100.0	100.3	99.4	0.4	-1.0	Udon Thani
เลย	100.0	100.2	99.6	0.3	-0.6	Loei
หนองคาย	100.0	100.9	100.4	0.9	-0.5	Nong Khai

ตาราง 14.21 ดัชนีราคาผู้บริโภคทั่วไป จำแนกตามภาค และจังหวัด พ.ศ. 2566 - 2568 (ต่อ)

Table 14.21 General Consumer Price Index by Region and Province: 2023 - 2025 (Cont.)

[2566 (2023) = 100]

ภาค/จังหวัด	ดัชนีราคาผู้บริโภคทั่วไป General consumer price index			อัตราเงินเฟ้อ Inflation rate		Region/Province
	2566 (2023)	2567 (2024)	2568 (2025)	2567 (2024)	2568 (2025)	
มหาสารคาม	100.0	101.4	101.3	1.4	-0.1	Maha Sarakham
ร้อยเอ็ด	100.0	100.2	100.4	0.2	0.2	Roi Et
กาฬสินธุ์	100.0	101.0	101.0	1.0	0.0	Kalasin
สกลนคร	100.0	104.4	104.7	4.4	0.3	Sakon Nakhon
นครพนม	100.0	101.4	102.2	1.4	0.8	Nakhon Phanom
มุกดาหาร	100.0	100.6	100.4	0.6	-0.2	Mukdahan
ภาคใต้	**100.0**	**100.1**	**100.4**	**0.1**	**0.3**	**Southern Region**
นครศรีธรรมราช	100.0	99.8	100.2	-0.2	0.4	Nakhon Si Thammarat
กระบี่	100.0	100.6	101.7	0.5	1.1	Krabi
พังงา	100.0	99.7	99.6	-0.4	0.0 Rd	Phang-nga
ภูเก็ต	100.0	100.2	100.2	0.1	0.0	Phuket
สุราษฎร์ธานี	100.0	100.0	100.0	0.0	0.0	Surat Thani
ระนอง	100.0	99.7	100.2	-0.3	0.5	Ranong
ชุมพร	100.0	100.7	100.5	0.7	-0.3	Chumphon
สงขลา	100.0	100.3	99.8	0.3	-0.5	Songkhla
สตูล	100.0	100.7	101.4	0.7	0.7	Satun
ตรัง	100.0	100.3	101.0	0.3	0.7	Trang
พัทลุง	100.0	99.1	99.2	-0.9	0.1	Phatthalung
ปัตตานี	100.0	101.7	105.4	1.8	3.6	Pattani
ยะลา	100.0	100.5	100.7	0.5	0.2	Yala
นราธิวาส	100.0	100.9	100.6	0.9	-0.2	Narathiwat

(1) รวมจังหวัด นนทบุรี ปทุมธานี และสมุทรปราการ

Including Nonthaburi, Pathum Thani and Samut Prakan

ที่มา: สำนักงานนโยบายและยุทธศาสตร์การค้า กระทรวงพาณิชย์

Source: Trade Policy and Strategic Office, Ministry of Commerce

ตาราง 14.22 ดัชนีราคาผู้บริโภครายได้น้อย จำแนกตามภาค และหมวดสินค้า พ.ศ. 2566 - 2568

Table 14.22 Low Income Consumer Price Index by Region and Commodity Group: 2023 - 2025

[2566 (2023) = 100]

ภาค/หมวดสินค้า	ดัชนีราคาผู้บริโภค Consumer price index			อัตราการเปลี่ยนแปลง Percent change		Region/Commodity group
	2566 (2023)	2567 (2024)	2568 (2025)	2567 (2024)	2568 (2025)	
ทั่วราชอาณาจักร						**Whole Kingdom**
ดัชนีรวม	**100.0**	**100.7**	**100.6**	**0.7**	**-0.1**	**Total index**
อาหารและเครื่องดื่มไม่มีแอลกอฮอล์	100.0	101.3	101.8	1.3	0.5	Food and non-alcoholic beverages
อื่น ๆ ไม่ใช่อาหาร และเครื่องดื่ม	100.0	100.3	99.5	0.3	-0.8	Non-food and beverages
เครื่องนุ่งห่มและรองเท้า	100.0	100.0	99.9	0.0	-0.1	Apparel and footware
เคหสถาน	100.0	100.1	100.2	0.1	0.0 Rd	Housing and furnishing
การตรวจรักษาและบริการส่วนบุคคล	100.0	100.3	99.7	0.3	-0.5	Medical and personal care
พาหนะ การขนส่ง และการสื่อสาร	100.0	100.4	97.8	0.4	-2.6	Transportation and communication
การบันเทิง การอ่าน การศึกษา และการศาสนา	100.0	100.5	100.7	0.5	0.2	Recreation and education
ยาสูบและเครื่องดื่มมีแอลกอฮอล์	100.0	101.2	101.3	1.2	0.1	Tobacco and alcoholic beverages
ดัชนีราคาผู้บริโภคพื้นฐาน	**100.0**	**100.8**	**101.9**	**0.8**	**1.2**	**Core consumer price index**
กลุ่มอาหารสดและพลังงาน	100.0	100.7	98.5	0.7	-2.2	Raw food and energy
อาหารสด	100.0	101.1	99.7	1.1	-1.4	Raw food
พลังงาน	100.0	100.0	95.8	0.0	-4.2	Energy
กรุงเทพมหานคร(1)						**Bangkok(1)**
ดัชนีรวม	**100.0**	**101.0**	**101.6**	**1.0**	**0.6**	**Total index**
อาหารและเครื่องดื่มไม่มีแอลกอฮอล์	100.0	101.7	103.0	1.7	1.3	Food and non-alcoholic beverages
อื่น ๆ ไม่ใช่อาหาร และเครื่องดื่ม	100.0	100.3	100.3	0.3	0.0	Non-food and beverages
เครื่องนุ่งห่มและรองเท้า	100.0	99.7	97.7	-0.3	-1.9	Apparel and footware
เคหสถาน	100.0	100.3	101.2	0.3	0.9	Housing and furnishing
การตรวจรักษาและบริการส่วนบุคคล	100.0	100.0	99.6	0.0	-0.4	Medical and personal care
พาหนะ การขนส่ง และการสื่อสาร	100.0	100.4	98.7	0.4	-1.8	Transportation and communication
การบันเทิง การอ่าน การศึกษา และการศาสนา	100.0	100.5	101.0	0.5	0.6	Recreation and education
ยาสูบและเครื่องดื่มมีแอลกอฮอล์	100.0	101.0	101.1	1.0	0.1	Tobacco and alcoholic beverages
ดัชนีราคาผู้บริโภคพื้นฐาน	**100.0**	**100.9**	**102.5**	**0.9**	**1.6**	**Core consumer price index**
กลุ่มอาหารสดและพลังงาน	100.0	101.2	98.9	1.2	-2.2	Raw food and energy
อาหารสด	100.0	101.9	100.2	1.9	-1.7	Raw food
พลังงาน	100.0	100.1	96.3	0.1	-3.8	Energy

ตาราง 14.22 ดัชนีราคาผู้บริโภครายได้น้อย จำแนกตามภาค และหมวดสินค้า พ.ศ. 2566 - 2568 (ต่อ)

Table 14.22 Low Income Consumer Price Index by Region and Commodity Group: 2023 - 2025 (Cont.)

[2566 (2023) = 100]

ภาค/หมวดสินค้า	ดัชนีราคาผู้บริโภค Consumer price index			อัตราการเปลี่ยนแปลง Percent change		Region/Commodity group
	2566 (2023)	2567 (2024)	2568 (2025)	2567 (2024)	2568 (2025)	
ภาคกลาง						**Central Region**
ดัชนีรวม	**100.0**	**100.9**	**100.5**	**0.9**	**-0.4**	**Total index**
อาหารและเครื่องดื่มไม่มีแอลกอฮอล์	100.0	101.6	101.9	1.6	0.2	Food and non-alcoholic beverages
อื่น ๆ ไม่ใช่อาหาร และเครื่องดื่ม	100.0	100.2	99.3	0.2	-0.9	Non-food and beverages
เครื่องนุ่งห่มและรองเท้า	100.0	99.6	99.1	-0.4	-0.5	Apparel and footware
เคหสถาน	100.0	99.9	99.6	-0.1	-0.3	Housing and furnishing
การตรวจรักษาและบริการส่วนบุคคล	100.0	100.8	100.2	0.8	-0.6	Medical and personal care
พาหนะ การขนส่ง และการสื่อสาร	100.0	100.6	98.1	0.5	-2.5	Transportation and communication
การบันเทิง การอ่าน การศึกษา และการศาสนา	100.0	100.2	100.3	0.2	0.1	Recreation and education
ยาสูบและเครื่องดื่มมีแอลกอฮอล์	100.0	100.8	100.9	0.8	0.1	Tobacco and alcoholic beverages
ดัชนีราคาผู้บริโภคพื้นฐาน	**100.0**	**100.6**	**101.5**	**0.6**	**0.9**	**Core consumer price index**
กลุ่มอาหารสดและพลังงาน	100.0	101.3	98.6	1.3	-2.6	Raw food and energy
อาหารสด	100.0	102.1	100.0	2.1	-2.1	Raw food
พลังงาน	100.0	100.1	96.2	0.1	-3.9	Energy
ภาคเหนือ						**Northern Region**
ดัชนีรวม	**100.0**	**100.9**	**100.8**	**0.9**	**-0.1**	**Total index**
อาหารและเครื่องดื่มไม่มีแอลกอฮอล์	100.0	101.3	101.6	1.3	0.3	Food and non-alcoholic beverages
อื่น ๆ ไม่ใช่อาหาร และเครื่องดื่ม	100.0	100.5	100.0	0.5	-0.5	Non-food and beverages
เครื่องนุ่งห่มและรองเท้า	100.0	99.9	100.1	-0.1	0.2	Apparel and footware
เคหสถาน	100.0	100.7	101.3	0.7	0.6	Housing and furnishing
การตรวจรักษาและบริการส่วนบุคคล	100.0	100.0	99.6	0.0	-0.4	Medical and personal care
พาหนะ การขนส่ง และการสื่อสาร	100.0	100.4	97.8	0.4	-2.5	Transportation and communication
การบันเทิง การอ่าน การศึกษา และการศาสนา	100.0	100.4	100.7	0.4	0.4	Recreation and education
ยาสูบและเครื่องดื่มมีแอลกอฮอล์	100.0	101.9	102.0	1.9	0.1	Tobacco and alcoholic beverages
ดัชนีราคาผู้บริโภคพื้นฐาน	**100.0**	**101.1**	**102.4**	**1.1**	**1.2**	**Core consumer price index**
กลุ่มอาหารสดและพลังงาน	100.0	100.6	98.8	0.6	-1.8	Raw food and energy
อาหารสด	100.0	100.9	99.9	0.9	-1.0	Raw food
พลังงาน	100.0	99.8	95.8	-0.2	-4.0	Energy

ตาราง 14.22 ดัชนีราคาผู้บริโภครายได้น้อย จำแนกตามภาค และหมวดสินค้า พ.ศ. 2566 - 2568 (ต่อ)

Table 14.22 Low Income Consumer Price Index by Region and Commodity Group: 2023 - 2025 (Cont.)

[2566 (2023) = 100]

ภาค/หมวดสินค้า	ดัชนีราคาผู้บริโภค Consumer price index			อัตราการเปลี่ยนแปลง Percent change		Region/Commodity group
	2566 (2023)	2567 (2024)	2568 (2025)	2567 (2024)	2568 (2025)	
ภาคตะวันออกเฉียงเหนือ						**Northeastern Region**
ดัชนีรวม	**100.0**	**100.7**	**100.1**	**0.7**	**-0.6**	**Total index**
อาหารและเครื่องดื่มไม่มีแอลกอฮอล์	100.0	101.2	101.1	1.2	-0.1	Food and non-alcoholic beverages
อื่น ๆ ไม่ใช่อาหาร และเครื่องดื่ม	100.0	100.2	99.2	0.2	-1.0	Non-food and beverages
เครื่องนุ่งห่มและรองเท้า	100.0	100.3	100.4	0.3	0.1	Apparel and footware
เคหสถาน	100.0	100.0	99.7	0.0	-0.3	Housing and furnishing
การตรวจรักษาและบริการส่วนบุคคล	100.0	99.9	99.0	-0.1	-0.9	Medical and personal care
พาหนะ การขนส่ง และการสื่อสาร	100.0	100.3	97.7	0.3	-2.6	Transportation and communication
การบันเทิง การอ่าน การศึกษา และการศาสนา	100.0	100.9	100.8	0.9	-0.1	Recreation and education
ยาสูบและเครื่องดื่มมีแอลกอฮอล์	100.0	101.3	101.3	1.3	0.1	Tobacco and alcoholic beverages
ดัชนีราคาผู้บริโภคพื้นฐาน	**100.0**	**100.6**	**101.4**	**0.6**	**0.8**	**Core consumer price index**
กลุ่มอาหารสดและพลังงาน	100.0	100.7	98.4	0.7	-2.3	Raw food and energy
อาหารสด	100.0	101.1	99.3	1.1	-1.8	Raw food
พลังงาน	100.0	99.8	95.7	-0.2	-4.1	Energy
ภาคใต้						**Southern Region**
ดัชนีรวม	**100.0**	**100.3**	**100.7**	**0.3**	**0.4**	**Total index**
อาหารและเครื่องดื่มไม่มีแอลกอฮอล์	100.0	100.5	102.3	0.5	1.8	Food and non-alcoholic beverages
อื่น ๆ ไม่ใช่อาหาร และเครื่องดื่ม	100.0	100.2	99.3	0.2	-0.9	Non-food and beverages
เครื่องนุ่งห่มและรองเท้า	100.0	100.3	100.5	0.3	0.2	Apparel and footware
เคหสถาน	100.0	99.7	99.9	-0.3	0.2	Housing and furnishing
การตรวจรักษาและบริการส่วนบุคคล	100.0	100.6	100.6	0.6	0.0	Medical and personal care
พาหนะ การขนส่ง และการสื่อสาร	100.0	100.5	97.6	0.5	-2.9	Transportation and communication
การบันเทิง การอ่าน การศึกษา และการศาสนา	100.0	100.7	101.1	0.7	0.4	Recreation and education
ยาสูบและเครื่องดื่มมีแอลกอฮอล์	100.0	101.3	101.3	1.3	0.0	Tobacco and alcoholic beverages
ดัชนีราคาผู้บริโภคพื้นฐาน	**100.0**	**100.7**	**102.6**	**0.7**	**1.8**	**Core consumer price index**
กลุ่มอาหารสดและพลังงาน	100.0	99.8	97.9	-0.2	-1.9	Raw food and energy
อาหารสด	100.0	99.6	99.1	-0.4	-0.5	Raw food
พลังงาน	100.0	100.2	95.5	0.2	-4.7	Energy

(1) รวมจังหวัด นนทบุรี ปทุมธานี และสมุทรปราการ

Including Nonthaburi, Pathum Thani and Samut Prakan

ที่มา: สำนักงานนโยบายและยุทธศาสตร์การค้า กระทรวงพาณิชย์

Source: Trade Policy and Strategic Office, Ministry of Commerce

ตาราง 14.23 ดัชนีราคาผู้ผลิต จำแนกตามขั้นตอนการผลิต พ.ศ. 2566 - 2568

Table 14.23 Producer Price Index by Stage of Processing: 2023 - 2025

[2564 (2021) = 100]

ขั้นตอนการผลิต	ดัชนีราคาผู้ผลิต Producer price index			อัตราการเปลี่ยนแปลง Percent change		Stage of processing
	2566 (2023)	2567 (2024)	2568 (2025)	2567 (2024)	2568 (2025)	
สินค้าสำเร็จรูป	**105.3**	**107.9**	**109.0**	**2.5**	**1.0**	**Finished goods**
สินค้าอุปโภคบริโภค	105.7	108.9	110.8	3.0	1.7	Finished consumer goods
สินค้าบริโภค	106.0	109.4	108.1	3.2	-1.2	Consumer goods
สินค้าอุปโภค	105.5	108.8	112.0	3.1	2.9	Finished consumer goods excluding foods
สินค้าทุน	103.9	104.6	103.1	0.7	-1.4	Capital equipments
สินค้ากึ่งสำเร็จรูป (แปรรูป)	**108.9**	**109.4**	**102.8**	**0.5**	**-6.0**	**Intermediate materials goods**
สินค้ากึ่งสำเร็จรูปสำหรับอุตสาหกรรม	110.4	111.2	103.2	0.7	-7.2	Intermediate materials for industry
สินค้าอาหารและอาหารสัตว์	110.5	108.5	95.6	-1.8	-11.9	Intermediate foods and feeds
สินค้ากึ่งสำเร็จรูปที่ไม่ใช่อาหาร	110.4	111.5	104.1	1.0	-6.6	Intermediate materials less foods
สินค้ากึ่งสำเร็จรูปก่อสร้าง	103.6	103.0	101.5	-0.6	-1.5	Intermediate construction goods
สินค้าวัตถุดิบ	**119.6**	**119.7**	**107.8**	**0.1**	**-9.9**	**Crude materials**
วัตถุดิบสำหรับอาหาร	116.6	118.9	106.0	2.0	-10.8	Crude materials for foods
วัตถุดิบที่ไม่ใช่อาหาร	123.7	121.0	110.2	-2.2	-8.9	Crude nonfood materials

ที่มา: สำนักงานนโยบายและยุทธศาสตร์การค้า กระทรวงพาณิชย์

Source: Trade Policy and Strategic Office, Ministry of Commerce

ตาราง 14.24 ดัชนีราคาผู้ผลิต จำแนกตามกิจกรรมการผลิต พ.ศ. 2566 - 2568

Table 14.24 Producer Price Index by Classification of Products Activity: 2023 - 2025

[2564 (2021) = 100]

กิจกรรมการผลิต	ดัชนีราคาผู้ผลิต Producer price index			อัตราการเปลี่ยนแปลง Percent change		Classification of products activity
	2566 (2023)	2567 (2024)	2568 (2025)	2567 (2024)	2568 (2025)	
ดัชนีรวม	**107.8**	**109.5**	**107.1**	**1.6**	**-2.2**	**Total index**
ผลิตภัณฑ์เกษตรกรรม และการประมง	**107.8**	**116.9**	**107.1**	**8.4**	**-8.4**	**Products of agriculture and fishing**
ผลิตภัณฑ์ทางการเกษตร	108.3	118.0	106.3	9.0	-9.9	Products of agriculture
ผลิตภัณฑ์จากการประมง	104.5	108.7	112.3	4.0	3.3	Fishery Products
ผลิตภัณฑ์จากเหมือง	**134.2**	**117.0**	**109.0**	**-12.8**	**-6.8**	**Mining products**
ถ่านหินและลิกไนต์	100.0	100.0	100.0	0.0	0.0	Coal and lignite
ปิโตรเลียมดิบและก๊าซธรรมชาติ	143.7	121.7	111.5	-15.3	-8.4	Crude petroleum and natural gas
สินแร่โลหะ	98.2	101.9	99.5	3.8	-2.4	Metal ores
ผลิตภัณฑ์อื่น ๆ ที่ได้จาก การทำเหมือง	100.9	100.5	100.2	-0.4	-0.3	Other mining and quarrying products
ผลิตภัณฑ์อุตสาหกรรม	**106.7**	**108.3**	**107.0**	**1.5**	**-1.2**	**Manufactured products**
ผลิตภัณฑ์อาหาร	108.7	110.3	107.2	1.5	-2.8	Food products
เครื่องดื่ม	106.4	107.1	106.8	0.7	-0.3	Beverages
ผลิตภัณฑ์ยาสูบ	105.4	105.4	105.4	0.0	0.0	Tobacco products
สิ่งทอ	103.6	104.9	104.4	1.3	-0.5	Textiles
เสื้อผ้าเครื่องแต่งกาย	102.2	102.7	102.7	0.5	0.0	Wearing apparel
เครื่องหนังและผลิตภัณฑ์	101.0	102.0	101.8	1.0	-0.2	Leather and related products
ไม้และผลิตภัณฑ์จากไม้	102.9	103.0	102.6	0.1	-0.4	Wood and products of wood
กระดาษและผลิตภัณฑ์กระดาษ	106.6	105.0	104.9	-1.5	-0.1	Paper and paper products
สิ่งพิมพ์และสิ่งที่เกี่ยวข้องกับ การพิมพ์	104.6	106.5	104.4	1.8	-2.0	Printing and related products
ผลิตภัณฑ์ที่ได้จากการกลั่น ปิโตรเลียม	134.3	129.8	109.5	-3.4	-15.6	Refined petroleum products
เคมีภัณฑ์และผลิตภัณฑ์เคมี	102.0	101.6	96.2	-0.4	-5.3	Chemicals and chemical products
ผลิตภัณฑ์ทางเภสัชกรรม	96.5	96.5	96.1	0.0	-0.4	Pharmaceutical products

ตาราง 14.24 ดัชนีราคาผู้ผลิต จำแนกตามกิจกรรมการผลิต พ.ศ. 2566 - 2568 (ต่อ)

Table 14.24 Producer Price Index by Classification of Products Activity: 2023 - 2025 (Cont.)

[2564 (2021) = 100]

กิจกรรมการผลิต	ดัชนีราคาผู้ผลิต Producer price index			อัตราการเปลี่ยนแปลง Percent change		Classification of products activity
	2566 (2023)	2567 (2024)	2568 (2025)	2567 (2024)	2568 (2025)	
ผลิตภัณฑ์ยางและพลาสติก	98.0	105.9	103.6	8.1	-2.2	Rubber and plastics products
ผลิตภัณฑ์ที่ทำจากแร่อโลหะ	105.7	106.4	107.0	0.7	0.6	Non-metallic mineral products
โลหะขั้นมูลฐาน	101.2	98.2	93.9	-3.0	-4.4	Basic metals
ผลิตภัณฑ์โลหะประดิษฐ์	103.2	103.6	103.6	0.4	0.0	Fabricated metal products
ผลิตภัณฑ์คอมพิวเตอร์ และอิเล็กทรอนิกส์	103.7	102.1	98.7	-1.5	-3.3	Computer and electronic products
อุปกรณ์ไฟฟ้า	100.0	100.3	100.4	0.3	0.1	Electrical equipment
เครื่องจักรและเครื่องมือ	102.8	107.3	107.7	4.4	0.4	Machinery and equipment
ยานยนต์ ชิ้นส่วนและอุปกรณ์	101.9	103.0	103.3	1.1	0.3	Motor vehicles, Parts and accessories
จักรยานยนต์ จักรยาน ชิ้นส่วน และอุปกรณ์	100.0	100.0	100.0	0.0	0.0	Motorcycles, Bicycles, Parts and accessories
เฟอร์นิเจอร์	104.1	105.1	105.0	1.0	-0.1	Furniture
ผลิตภัณฑ์อุตสาหกรรมอื่น ๆ	109.3	124.9	151.0	14.3	20.9	Other manufactured goods

ที่มา: สำนักงานนโยบายและยุทธศาสตร์การค้า กระทรวงพาณิชย์

Source: Trade Policy and Strategic Office, Ministry of Commerce

ตาราง 14.25 ดัชนีราคาสินค้าวัสดุก่อสร้าง จำแนกตามหมวดสินค้า พ.ศ. 2566 - 2568

Table 14.25 Construction Materials Price Index by Commodity Group: 2023 - 2025

[2564 (2021) = 100]

หมวดสินค้า	ดัชนีราคาสินค้าวัสดุก่อสร้าง Construction materials price index			อัตราการเปลี่ยนแปลง Percent change		Commodity group
	2566 (2023)	2567 (2024)	2568 (2025)	2567 (2024)	2568 (2025)	
ดัชนีรวม.....	**105.9**	**105.7**	**106.0**	**-0.2**	**0.3**	**Total index**
ไม้และผลิตภัณฑ์ไม้.....	112.5	117.0	118.0	4.0	0.9	Lumber and wood products
ซีเมนต์.....	108.6	107.9	111.9	-0.6	3.7	Cement
ผลิตภัณฑ์คอนกรีต.....	106.5	107.6	108.7	1.0	1.0	Congrete ingredient
เหล็กและผลิตภัณฑ์เหล็ก.....	104.3	101.6	99.1	-2.6	-2.5	Iron and Iron products
กระเบื้อง.....	105.1	104.7	103.6	-0.4	-1.1	Tiles
วัสดุฉาบผิว.....	105.1	106.6	106.6	1.4	0.0	Paints
สุขภัณฑ์.....	100.4	98.0	95.4	-2.4	-2.7	Sanitary ware
อุปกรณ์ไฟฟ้าและประปา.....	104.7	106.8	108.8	2.0	1.9	Electrical and plumbing
วัสดุก่อสร้างอื่น ๆ.....	105.5	106.5	109.0	0.9	2.3	Others

ที่มา: สำนักงานนโยบายและยุทธศาสตร์การค้า กระทรวงพาณิชย์

Source: Trade Policy and Strategic Office, Ministry of Commerce

ตาราง 14.26 ราคาเฉลี่ยของแร่บางชนิดที่ตลาดลอนดอน พ.ศ. 2559 - 2568

Table 14.26 Average Prices of Selected Mineral in London: 2016 - 2025

(ดอลลาร์สหรัฐ U.S$)

ระยะคาบ Period	นิกเกิล ต่อตัน Nickel per ton	ดีบุก 99.85% ต่อตัน Tin per ton	ทองแดง (HG. GR.) ต่อตัน Copper per ton	อลูมิเนียม (HG.GR.) ต่อตัน Aluminum per ton	สังกะสี 99.995% ต่อตัน Zinc per ton	โลหะดีบุก (HG. GR.) ต่อหาบหลวง Tin metal per picul (บาท Baht)
2559 (2016).....	9,581.35	17,946.02	4,861.19	1,604.10	2,089.46	38,014.83
2560 (2017).....	10,403.18	20,089.07	6,162.31	1,967.70	2,893.52	40,926.80
2561 (2018).....	13,113.37	20,157.22	6,525.28	2,109.94	2,924.79	39,048.11
2562 (2019).....	13,901.05	18,659.29	6,004.07	1,791.19	2,548.43	34,839.42
2563 (2020).....	13,771.01	17,131.81	6,168.22	1,901.57	2,264.15	32,120.38
2564 (2021).....	18,476.36	32,587.43	9,314.43	2,475.37	3,004.76	62,905.60
2565 (2022).....	26,122.19	31,361.87	8,813.89	2,709.26	3,484.42	65,095.81
2566 (2023).....	21,482.67	25,941.12	8,482.31	2,250.85	2,648.13	54,229.93
2567 (2024).....	16,815.12	30,162.33	9,144.30	2,418.69	2,777.25	63,876.51
2568 (2025).....	15,154.64	34,097.81	9,938.70	2,629.93	2,866.53	67,223.24

หมายเหตุ: 1 หาบหลวง = 60.48 กก.

Note: 1 Picul = 60.48 kgs.

ที่มา: กรมอุตสาหกรรมพื้นฐานและการเหมืองแร่ กระทรวงอุตสาหกรรม

Source: Department of Primary Industries and Mines, Ministry of Industry

ตาราง 14.27 ราคาประกาศเฉลี่ยของแร่บางชนิดเพื่อใช้เก็บค่าภาคหลวง พ.ศ. 2564 - 2568

Table 14.27 Average Proclaimed Prices of Selected Mineral for Royalty: 2021 - 2025

(บาทต่อเมตริกตัน Baht per Metric ton)

ชนิดแร่	2564 (2021)	2565 (2022)	2566 (2023)	2567 (2024)	2568 (2025)	Kind of mineral
โลหะดีบุก (100%)	912,798	1,086,294	902,774	1,064,058	1,118,139	Tin metal (100%)
สินแร่ดีบุก (72.075%)	657,899	782,946	650,674	766,920	805,898	Tin concentrate (72.075%)
สินแร่วุลแฟรม (70%)	519,006	605,141	603,494	632,866	986,134	Wolfram ore (70%)
พลวง	28,900	28,900	28,900	28,900	28,900	Antimony
โลหะพลวง	42,431	42,431	42,431	42,431	42,431	Antimony metal
ตะกั่ว (42.1%)	29,668	31,692	31,343	30,845	27,189	Lead (42.1%)
ตะกั่ว (100%)	70,471	75,278	74,448	73,265	64,583	Lead (100%)
โลหะตะกั่ว	12,946	12,946	12,946	12,946	12,946	Lead metal
เหล็ก	2,911	3,487	3,089	2,769	2,062	Iron
โลหะเหล็ก	1,500	1,500	1,500	1,500	1,500	Iron metal
สังกะสี (22%)	21,151	26,829	20,261	21,529	20,728	Zinc ore (22%)
สังกะสี (100%)	96,139	121,948	92,095	97,858	94,219	Zinc ore (100%)
โลหะสังกะสี	93,510	127,803	128,540	128,540	128,540	Zinc metal
แมงกานีส						Manganese
เกรดแบตเตอรี่	5,650	5,650	5,650	5,650	5,650	Battery grade
เกรดเคมี	5,650	5,650	5,650	5,650	5,650	Chemical grade
เกรดโลหกรรม	5,310	5,310	5,310	5,310	5,310	Metallurgical grade
ฟลูออไรต์	5,400	5,511	7,072	8,214	8,317	Fluorite
ฟลูออไรต์ (เกรดเคมี)	23,846	25,753	27,154	27,487	27,991	Fluorite (chemical grade)
แบไรต์ (ชนิดก้อน)	1,485	1,485	1,485	1,485	1,485	Barite (unground)
แบไรต์ (ชนิดบด)						Barite (ground)
เกรดเคมี	9,690	9,690	9,690	9,690	9,690	chemical grade
ยิปซัม	588	644	646	663	631	Gypsum

ที่มา: กรมอุตสาหกรรมพื้นฐานและการเหมืองแร่ กระทรวงอุตสาหกรรม

Source: Department of Primary Industries and Mines, Ministry of Industry

บทที่ 15
Chapter 15

สถิติการขนส่ง และโลจิสติกส์
Transport and Logistics Statistics

แผนภูมิ 15.1 รถจดทะเบียนสะสม ตามพระราชบัญญัติรถยนต์ พ.ศ. 2522 จำแนกตามประเภทและภาค พ.ศ. 2568

Figure 15.1 Accumulated Vehicles Registered Under The Motor Vehicle Act B.E. 2522 (1979) by Type and Region: 2025

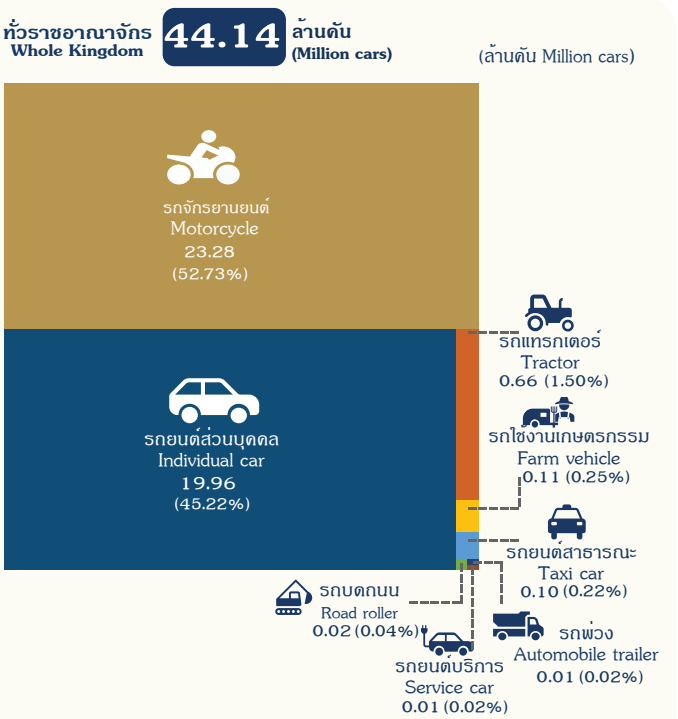

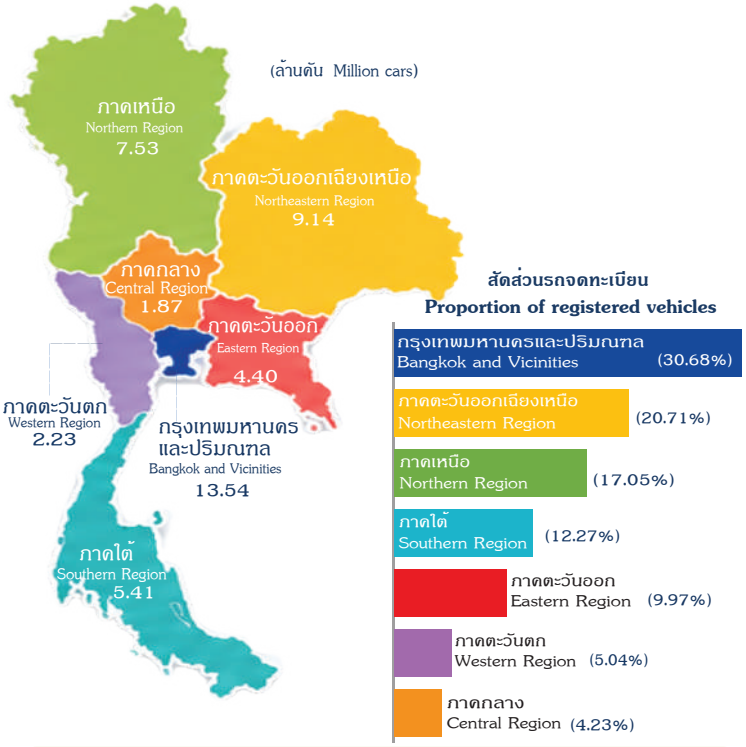

รถจดทะเบียนสะสม ตามพระราชบัญญัติรถยนต์ พ.ศ. 2522 ณ สิ้นปี 2568 จำแนกตามประเภทรถ พบว่า มีจำนวนสะสมทั้งสิ้นทั่วประเทศ 44.14 ล้านคัน โดยประเภทรถที่มีการจดทะเบียนสะสมมากที่สุดคือ รถจักรยานยนต์ 23.28 ล้านคัน (52.73%) รองลงมาเป็นรถยนต์ส่วนบุคคล 19.96 ล้านคัน (45.22%) และรถแทรกเตอร์ 0.66 ล้านคัน (1.50%) รถใช้งานเกษตรกรรม 0.11 ล้านคัน (0.25%) รถยนต์สาธารณะ 0.10 ล้านคัน (0.22%) รถบดถนน 0.02 ล้านคัน (0.04%) และลำดับสุดท้าย ทั้งรถพ่วงและรถยนต์บริการอยู่ที่ 0.01 ล้านคัน (0.02%) ตามลำดับ

As of the End of 2025, Cumulative Vehicles registrations nationwide under the Motor Vehicle Act B.E. 2522 (1979), reached 44.14 million cars Classified by vehicle type. The largest number of cumulative registrations was Motorcycles, with 23.28 million cars (52.73%), followed by Individual cars, with 19.96 million cars (45.22%), and Tractors, with 0.66 million cars (1.50%). Farm vehicles accounted for 0.11 million cars (0.25%), followed by Taxi cars with 0.10 million cars (0.22%), and Road rollers with 0.02 million cars (0.04%). Finally, Automobile trailers and Service cars each accounted for 0.01 million cars (0.02%), respectively.

รถจดทะเบียนสะสม ตามพระราชบัญญัติรถยนต์ พ.ศ. 2522 ณ สิ้นปี 2568 จำแนกตามภาค พบว่า ในเขตกรุงเทพมหานครและปริมณฑลมีจำนวนมากที่สุดถึง 13.54 ล้านคัน (30.68%) รองลงมาคือ ภาคตะวันออกเฉียงเหนือ 9.14 ล้านคัน (20.71%) ภาคเหนือ 7.53 ล้านคัน (17.05%) ภาคใต้ 5.41ล้านคัน (12.27%) ภาคตะวันออก 4.40 ล้านคัน (9.97%) ภาคตะวันตก 2.23 ล้านคัน (5.04%) และภาคกลาง ซึ่งมีจำนวนน้อยที่สุดคือ 1.87 ล้านคัน (4.23%) ตามลำดับ

As of the end of 2025, Cumulative Vehicles registered under the Motor Vehicle Act B.E. 2522 (1979) broke down by region, were highest Bangkok and Vicinities at 13.54 million cars (30.68%). This was followed by the Northeastern Region, with 9.14 million cars (20.71%); the Northern Region, with 7.53 million cars (17.05%); the Southern Region, with 5.41 million cars (12.27%); the Eastern Region, with 4.40 million cars (9.97%); and the Western Region, with 2.23 million cars (5.04%). The Central Region had the smallest number, with 1.87 million cars (4.23%), respectively.

แผนภูมิ 15.2 รถจดทะเบียนใหม่ ตามพระราชบัญญัติการขนส่งทางบก พ.ศ 2522 จำแนกตามประเภท พ.ศ. 2564 - 2568

Figure 15.2 New Vehicles Registered Under The Land Transport Act B.E. 2522 (1979) by Type: 2021 - 2025

รถโดยสาร

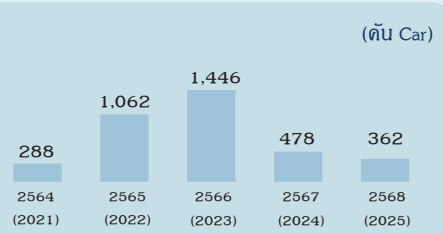

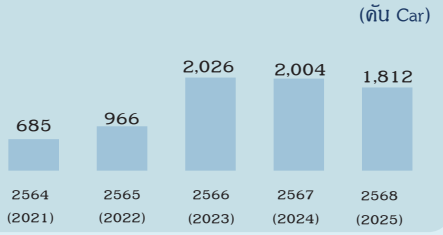

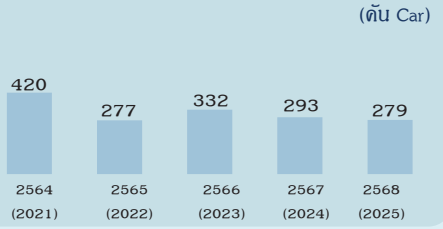

รถบรรทุก

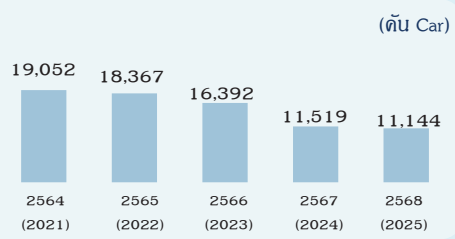

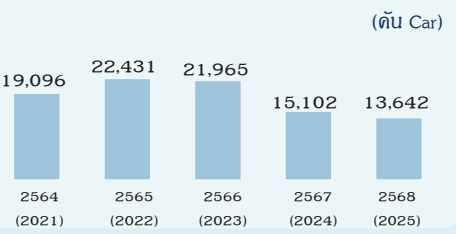

รถจดทะเบียนใหม่ ตามพระราชบัญญัติการขนส่งทางบก ในช่วง 5 ปี (พ.ศ. 2564 - 2568) พบว่า รถจดทะเบียนใหม่ประเภทรถโดยสารส่วนบุคคล รถบรรทุกส่วนบุคคล และรถบรรทุกไม่ประจำทาง มีแนวโน้มลดลง ขณะที่ รถโดยสารทั้งประจำทางและไม่ประจำทาง มีแนวโน้มเพิ่มขึ้น โดยเฉพาะรถโดยสารไม่ประจำทาง มีรถจดทะเบียนใหม่เพิ่มขึ้นต่อเนื่องจาก 685 คัน ในปี 2564 เป็น 2,004 คัน ในปี 2567 ก่อนจะลดลงเล็กน้อยเป็น 1,812 คัน ในปี 2568

Newly Registered Vehicles under the Land Transport Act over the five-year period from 2021 to 2025 showed that the numbers of Private Buses, Private Trucks, and Non-Regular Trucks tended to decline, while the numbers of Regular Buses and Non-Regular Buses tended to increase. In particular, newly registered Non-Regular Buses increased continuously from 685 cars in 2021 to 2,004 cars in 2024, before declining slightly to 1,812 cars in 2025.

ที่มา: กรมการขนส่งทางบก กระทรวงคมนาคม

Source: The Department of Land Transport, Ministry of Transport

สถิติการขนส่งและโลจิสติกส์

สถิติการขนส่งและโลจิสติกส์ ที่นำเสนอในบทนี้ได้รวบรวมข้อมูลจาก กรมทางหลวง กรมการขนส่งทางบก การทางพิเศษแห่งประเทศไทย การรถไฟแห่งประเทศไทย บริษัท ท่าอากาศยานไทย จำกัด (มหาชน) กระทรวงคมนาคม สำนักงานตำรวจแห่งชาติ และสำนักงานสภาพัฒนาการเศรษฐกิจและสังคมแห่งชาติ สำนักนายกรัฐมนตรี

กรมทางหลวง กระทรวงคมนาคม มีหน้าที่ตรวจตราและควบคุมทางหลวง และงานทางที่เกี่ยวกับทางหลวงพิเศษ ทางหลวงแผ่นดิน และทางหลวงสัมปทาน โดยนำเสนอข้อมูลเกี่ยวกับ การก่อสร้าง การรักษาสภาพ และการบำรุงทาง

พระราชบัญญัติทางหลวง (ฉบับที่ 2) พ.ศ. 2549 แบ่งออกเป็น 5 ประเภท ดังนี้

ทางหลวงพิเศษ คือ ทางหลวงที่จัดหรือทำไว้เพื่อให้การจราจรผ่านได้ตลอดรวดเร็วเป็นพิเศษ ตามที่รัฐมนตรีประกาศกำหนด และได้ลงทะเบียนไว้เป็นทางหลวงพิเศษ โดยกรมทางหลวงเป็นผู้ดำเนินการก่อสร้าง ขยาย บูรณะ และบำรุงรักษา รวมทั้งควบคุมให้มีการเข้าออกได้เฉพาะโดยทางเสริมที่เป็นส่วนหนึ่งของทางหลวงพิเศษตามที่กรมทางหลวงจัดทำขึ้นไว้เท่านั้น

ทางหลวงแผ่นดิน คือ ทางหลวงสายหลักที่เป็นโครงข่ายเชื่อมระหว่างภาค จังหวัด อำเภอ ตลอดจนสถานที่สำคัญ ที่กรมทางหลวงเป็นผู้ดำเนินการก่อสร้าง ขยาย บูรณะ และบำรุงรักษา และได้ลงทะเบียนไว้เป็นทางหลวงแผ่นดิน

Transport and Logistics Statistics

Transport and Logistics statistics presented in this chapter have been derived from the Department of Highways, the Department of Land Transport, the Expressway Authority of Thailand, the State Railway of Thailand, Airports of Thailand Public Company Limited, Ministry of Transport; Royal Thai Police and the National Economic and Social Development Council, Office of the Prime Minister.

The Department of Highways (DOH), Ministry of Transport is responsible for monitoring and controlling only for special highways, national highways and concession highways. Statistics presented were the data on under construction roads and maintenance.

Highway Act, (2006 revision) classifies highway into five categories as follows:

A special highway or motorway is a high capacity highway designed for high speed traffic, for which the DOH carries out construction, expansion, upkeep and repairs, and is registered as such. Motorway entrances and exits have controlled access, and controlled by the DOH. Registration of motorways is overseen by the Director General of the DOH.

A national highway is a primary highway, part of the network connecting regions, provinces, districts, and other important destinations, for which the DOH carries out construction, expansion, upkeep and repairs. Registration of national highways is overseen by the Director General of the DOH.

ทางหลวงชนบท คือ ทางหลวงที่กรมทางหลวงชนบทเป็นผู้ดำเนินการก่อสร้าง ขยาย บูรณะ และบำรุงรักษา และได้ลงทะเบียนไว้เป็นทางหลวงชนบท

A rural highway or rural road is a highway for which the Department of Rural Roads (DORR) carries out construction, expansion, upkeep and repairs. Registration of rural highways is overseen by the Director General of the DORR.

ทางหลวงท้องถิ่น คือ ทางหลวงที่องค์กรปกครองส่วนท้องถิ่นเป็นผู้ดำเนินการก่อสร้าง ขยาย บูรณะ และบำรุงรักษา และได้ลงทะเบียนไว้เป็นทางหลวงท้องถิ่น

A local highway or local route is a highway for which the local administrative organization carries out construction, expansion, upkeep and repairs. Registration of rural highways is overseen by the provincial governor.

ทางหลวงสัมปทาน คือ ทางหลวงที่รัฐบาลได้สัมปทานตามกฎหมายว่าด้วยทางหลวงที่ได้รับสัมปทาน และได้ลงทะเบียนไว้เป็นทางหลวงสัมปทาน

A concession highway is a highway for which a legal government concession has been granted. Registration of concession highways is overseen by the Director General of the DOH

กรมการขนส่งทางบก กระทรวงคมนาคม เป็นหน่วยงานที่รวบรวมข้อมูลการจดทะเบียนรถใหม่ การต่ออายุทะเบียน การย้ายออก การย้ายเข้า การโอนกรรมสิทธิ์ และอื่น ๆ ตามพระราชบัญญัติการขนส่งทางบก พุทธศักราช 2522 แยกตามประเภทของรถยนต์ดังนี้ คือ รถโดยสารประจำทาง รถโดยสารไม่ประจำทาง รถโดยสารส่วนบุคคล รถบรรทุกไม่ประจำทาง รถบรรทุกส่วนบุคคล และรถขนาดเล็ก

The Department of Land Transport; Ministry of Transport is the agency responsible for registration of new vehicle, license, renewal, rights transfer and others. According to Land Transport Act B.E. 2522 (1979), vehicles are classified as follows: fixed route bus, non-fixed route bus, private car, non-fixed route truck, private truck and mini bus.

รถยนต์ หมายถึง รถยนต์สาธารณะ รถยนต์บริการ และรถยนต์ส่วนบุคคล

Vehicle: public vehicle, vehicle for service and private car.

รถยนต์บริการธุรกิจ หมายถึง รถยนต์ที่ใช้บรรทุกคนโดยสารระหว่างท่าอากาศยาน ท่าเรือเดินทะเล สถานีขนส่งหรือสถานีรถไฟกับโรงแรมที่พักอาศัย ที่ทำการของผู้โดยสารหรือที่ทำการของผู้บริการธุรกิจนั้น

Limousine: vehicle used to service passengers from airport, port, railway station, bus terminal offices, etc.

รถยนต์บริการทัศนาจร หมายถึง รถยนต์ที่ผู้ประกอบธุรกิจเกี่ยวกับการท่องเที่ยวใช้รับส่งคนโดยสารเพื่อการท่องเที่ยว

Tour taxi: vehicle which enterprises used for tour business.

รถยนต์บริการใช้เช่า หมายถึง รถยนต์ที่จัดไว้ให้เช่า ซึ่งมิใช่เป็นการเช่าเพื่อนำไปรับจ้างบรรทุกคนโดยสารหรือสิ่งของ

Car for rent: vehicle prepared for rent service, not for carrying passengers or a truck.

รถที่จดทะเบียนใหม่ หมายถึง รถที่จดทะเบียนใหม่ซึ่งเป็นรถที่ไม่เคยจดทะเบียนจากที่ใดมาก่อน แต่มาจดทะเบียนตามกฎหมายว่าด้วยรถยนต์ หรือกฎหมายว่าด้วยการขนส่งทางบก ครั้งนี้เป็นครั้งแรก และได้ชำระภาษีแล้ว เฉพาะกรณีดังต่อไปนี้เท่านั้น

1. รถใหม่ที่ผลิตจากโรงงานภายในประเทศ หรือรถที่นำเข้าจากต่างประเทศเพื่อจำหน่าย

2. รถใหม่ที่ได้มาจากการขายทอดตลาดของกรมศุลกากรเฉพาะที่ไม่เคยจดทะเบียนที่ใดมาก่อน

3. รถใหม่ที่นำเข้าจากต่างประเทศที่มิใช่เพื่อจำหน่าย

New Vehicles Registered mean New Vehicles Registered which have never been registered anywhere before but are registered for the first time according to the Motor Vehicle Act or the Land Transport Act and have already paid the tax only in the following conditions:

1. New vehicles manufactured domestically or imported for commercial distribution.

2. New vehicles acquired through public auctions conducted by the Customs Department, provided that such vehicles have never been registered before.

3. New vehicles imported from abroad not intended for commercial distribution

การทางพิเศษแห่งประเทศไทย ได้นำเสนอข้อมูลเกี่ยวกับจำนวนรถยนต์ใช้ทางด่วน และรายได้จากการเก็บค่าผ่านทาง ตามด่านเก็บค่าผ่านทาง

The Expressway and Rapid Transit Authority of Thailand presented data concerning number of vehicles using express way and revenue from toll fee.

การรถไฟแห่งประเทศไทย เริ่มมีการก่อสร้างทางรถไฟในประเทศไทยในสมัยรัชกาลที่ 5 โดยเริ่มดำเนินการก่อสร้างในปี พ.ศ. 2434 และเปิดเดินรถไฟสายแรกจากกรุงเทพมหานครถึงจังหวัดนครราชสีมาในปี พ.ศ. 2443 มีระยะทางรวม 265 กิโลเมตร ในระยะแรกใช้ระบบรางกว้าง 1.435 เมตร ต่อมาเมื่อมีการก่อสร้างทางรถไฟสายใต้ได้กำหนดให้ใช้ระบบรางกว้าง 1 เมตร และในเวลาต่อมาได้มีการปรับปรุงระบบรางรถไฟให้เป็นขนาด กว้าง 1 เมตรเป็นมาตรฐานเดียวกันทั่วประเทศ เพื่อให้การเดินรถและการบริหารจัดการระบบทางรถไฟเป็นไปอย่างมีประสิทธิภาพ ปัจจุบันเครือข่ายทางรถไฟของประเทศไทยมีระยะทางรวมทั้งสิ้น 5,662.11 กิโลเมตร ประกอบด้วยทางรถไฟระหว่างเมืองระยะทาง 5,381.27 กิโลเมตร และระบบรถไฟฟ้าในกรุงเทพมหานครและปริมณฑลระยะทาง 280.84 กิโลเมตร

The State Railway of Thailand; State Railway of Thailand: Railway construction in Thailand began during the reign of King Rama V, with construction commencing in 1891. The Bangkok–Nakhon Ratchasima railway line, with a total length of 265 kilometres, was fully opened in 1900. Initially, the railway used standard gauge (1.435 metres). Subsequently, when the Southern Line was constructed, metre gauge (1 metre) was adopted. The railway network was later converted to metre gauge throughout the country in order to establish a uniform gauge nationwide and enhance the efficiency of railway operations and network management.
Thailand's railway network has a total route length of 5,662.11 kilometres, comprising 5,381.27 kilometres of intercity rail and 280.84 kilometres of urban rail in Bangkok and its vicinity.

การขนส่งทางอากาศ ได้ข้อมูลจาก บริษัท ท่าอากาศยานไทย จำกัด (มหาชน) โดยรวบรวมข้อมูลเกี่ยวกับจำนวนเที่ยวบิน ผู้โดยสาร การขนส่งสินค้า และ การขนถ่ายไปรษณียภัณฑ์

สถิติ **"ต้นทุนโลจิสติกส์"** ถือเป็นตัวชี้วัดที่สำคัญในการประเมินประสิทธิภาพการบริหารจัดการระบบโลจิสติกส์ ซึ่งประเทศที่มีประสบการณ์และเป็นตัวอย่างที่ดี (Best practices) ด้านการพัฒนาระบบโลจิสติกส์ อย่างประเทศสหรัฐอเมริกาและญี่ปุ่นได้มีการจัดเก็บฐานข้อมูลด้านโลจิสติกส์ และจัดทำต้นทุนโลจิสติกส์ ทั้งในระดับจุลภาคและมหภาคกันอย่างแพร่หลาย ในขณะที่ประเทศไทยริเริ่มพัฒนาระบบข้อมูลด้านโลจิสติกส์ของประเทศเมื่อ ปี 2547 โดยสำนักงานสภาพัฒนาการเศรษฐกิจและสังคมแห่งชาติ (สศช.) ได้ดำเนินการศึกษาแนวคิดการคำนวณ และพัฒนาแบบจำลองต้นทุนโลจิสติกส์ของประเทศไทยจนได้กรอบแนวคิดของการคำนวณต้นทุนโลจิสติกส์ ในระดับประเทศซึ่งสามารถจำแนกองค์ประกอบต้นทุนโลจิสติกส์ ออกเป็น 3 ส่วนหลัก คือ

1. ต้นทุนค่าขนส่ง
2. ต้นทุนค่าบริหารคลังสินค้า และต้นทุนการเก็บรักษาสินค้าคงคลัง
3. ต้นทุนการบริหารจัดการ

การบริหารจัดการโลจิสติกส์ เป็นกระบวนการทำงานต่างๆ ที่เกี่ยวข้องกับการวางแผนการดำเนินการ และการควบคุมการทำงานขององค์กร รวมทั้งการบริหารจัดการข้อมูล และธุรกรรมทางการเงินที่เกี่ยวข้องให้เกิดการเคลื่อนย้าย การจัดเก็บ การรวบรวม การกระจายสินค้าวัตถุดิบ ชิ้นส่วนประกอบ และการบริการให้มีประสิทธิภาพและประสิทธิผลสูงสุด โดยคำนึงถึงความต้องการและความพึงพอใจของลูกค้าเป็นสำคัญ

Air transport, these statistics has been derived from the Airports of Thailand Public Company Limited. Air transport statistics were the number of flights, passengers, air freight, air parcel and so on.

Logistics Statistics is a key indicator for evaluating a country's capability in managing its logistics system. Countries with the best practice and development in logistics system, such as the United States of America and Japan, would widely exercise the database on both of logistics and logistics costs at macro and micro levels. As part of continuous efforts since 2004, the Office of the National Economic and Social Development Council has undertaken a study to develop a model to quantify Thailand's logistics costs. Normally, it comprises three main components as follows:

1. Transportation Costs
2. Inventory Carrying Costs and Warehousing Costs
3. Logistics Administration Costs

Logistics Management is the process of planning, implementing and controlling the efficient and effective forward and reverse flow and storage of goods, services and related information between the point of origin and the point of consumption in order to meet customers' requirements.

ตาราง 15.1 ระยะทางของทางหลวง ปีงบประมาณ พ.ศ. 2558 - 2567

Table 15.1 Distance of Highways: Fiscal Years 2015 - 2024

(กิโลเมตร Kilometres)

ปีงบประมาณ Fiscal Year	รวมยอด Total	ทางก่อสร้างและทางรักษาสภาพ Under construction and under standard road	ทางบำรุง Under maintenance				
			ระยะทางจริง Actual distance	ระยะทางต่อ 2 ช่องจราจร Distance per 2 traffic lanes			
				รวม Total	คอนกรีต Concrete	ลาดยาง Asphalt	ลูกรัง Unpaved roads
2558 (2015).....	51,505	892	50,613	68,794	5,156	63,426	212
2559 (2016).....	51,549	1,191	50,357	68,937	5,147	63,618	172
2560 (2017).....	51,573	1,042	50,531	69,588	5,214	64,302	72
2561 (2018).....	51,406	1,014	50,393	70,010	5,512	64,455	43
2562 (2019).....	51,950	978	50,972	73,129	6,341	66,739	49
2563 (2020).....	52,001	1,290	50,711	73,054	6,399	66,608	47
2564 (2021).....	52,255	1,969	50,286	74,498	6,980	67,455	64
2565 (2022).....	52,282	2,302	49,979	74,568	7,407	67,102	59
2566 (2023).....	52,289	2,143	50,145	75,718	7,722	67,943	54
2567 (2024).....	52,380	1,361	51,019	78,077	8,671	69,361	45

หมายเหตุ: 1. ระยะทางต่อ 2 ช่องจราจร หมายถึงระยะทางในการบำรุงทาง

2. ระยะทางจริง หมายถึง ระยะทางในการเดินทาง

Note: 1. Highway maintenance means the length of roadway distance which registered as the maintenance highways distance per 2 traffic lanes.

2. Actual distance means that people spent their time on travelling.

ที่มา: กรมทางหลวง กระทรวงคมนาคม

Source: The Department of Highways, Ministry of Transport

ตาราง 15.2 ใบอนุญาตขับรถ และใบอนุญาตผู้ประจำรถ จำแนกตามประเภทใบอนุญาต พ.ศ. 2567 - 2568

Table 15.2 Driving Licences and Transport Personnel Licences by Type: 2024 - 2025

(ฉบับ Issue)

ประเภท	2567 (2024) ทั่วราชอาณาจักร Whole Kingdom	2567 (2024) กรุงเทพมหานคร Bangkok	2568 (2025) ทั่วราชอาณาจักร Whole Kingdom	2568 (2025) กรุงเทพมหานคร Bangkok	Type
รวมยอด	**34,093,528**	**5,309,500**	**35,061,958**	**5,587,270**	**Total**
ใบอนุญาตขับรถตามกฎหมายว่าด้วยรถยนต์	32,205,439	5,164,000	33,256,377	5,453,016	Driving licence under Motor Vehicle Act
รถยนต์ส่วนบุคคลชั่วคราว	1,437,086	205,548	1,380,327	210,868	Private automobile (temporary)
รถยนต์สามล้อส่วนบุคคลชั่วคราว	2,104	1,639	1,974	1,496	Private motor tricycle (temporary)
รถจักรยานยนต์ชั่วคราว	1,138,655	121,252	1,329,551	152,283	Motorcycle (temporary)
รถยนต์ส่วนบุคคลห้าปี	11,733,810	1,730,184	12,293,667	1,831,063	Private automobile (five years)
รถยนต์สามล้อส่วนบุคคลห้าปี	5,073	1,272	4,891	1,489	Private motor tricycle (five years)
รถจักรยานยนต์ห้าปี	6,336,678	796,770	6,589,683	859,757	Motorcycle (five years)
รถยนต์ส่วนบุคคลตลอดชีพ	5,639,113	1,460,351	5,639,711	1,458,092	Private automobile (life)
รถยนต์สามล้อส่วนบุคคลตลอดชีพ	3,854	427	3,855	427	Motor tricycle (life)
รถจักรยานยนต์ตลอดชีพ	5,442,201	606,787	5,442,712	607,181	Motorcycle (life)
รถยนต์สาธารณะ	101,682	53,978	131,175	66,861	Public automobile
รถยนต์สามล้อสาธารณะ	5,869	2,353	6,064	2,711	Public motor tricycle
รถจักรยานยนต์สาธารณะ	129,760	62,073	159,505	81,741	Public motorcycle
รถระหว่างประเทศ	215,538	121,243	260,517	178,919	International driving permit
รถบดถนน	359	4	334	4	Road roller
รถแทรกเตอร์	6,079	117	5,968	122	Tractor
รถใช้งานเกษตรกรรม	6,003	2	5,266	2	Farm vehicle
รถอื่น ๆ	1,575	0	1,177	0	Others
ใบอนุญาตผู้ประจำรถตามกฎหมาย ว่าด้วยการขนส่งทางบก	1,869,814	143,179	1,787,307	131,933	Transport personnel licence under Land Transport Act
ผู้ขับรถ	1,857,150	134,932	1,774,075	123,455	Driving
นายตรวจ	352	236	274	176	Inspector
ผู้เก็บค่าโดยสาร	10,793	7,451	11,077	7,486	Conductor
ผู้บริการ	1,519	560	1,881	816	Bus hostess
ใบอนุญาตขับขี่ล้อเลื่อน	18,275	2,321	18,274	2,321	Driving licence under Non Motorized Vehicle Act

ที่มา: กรมการขนส่งทางบก กระทรวงคมนาคม

Source: The Department of Land Transport, Ministry of Transport

ตาราง 15.3 รถจดทะเบียนสะสม จำแนกตามประเภท พ.ศ. 2567 - 2568

Table 15.3 Accumulated Vehicles Registered by Type: 2024 - 2025

(คัน Car)

ประเภท	2567 (2024)	2568 (2025)	อัตราการเปลี่ยนแปลง Percent change 2567 (2024)	2568 (2025)	Type
รวมยอด	**44,911,738**	**45,517,398**	**1.2**	**1.3**	**Total**
พระราชบัญญัติรถยนต์ พ.ศ. 2522	**43,529,684**	**44,138,719**	**1.3**	**1.4**	**Motor Vehicle Act B.E. 2522** (1979)
รถยนต์นั่งส่วนบุคคลไม่เกิน 7 คน	12,173,908	12,522,390	2.9	2.9	Sedan (not more than 7 passengers)
รถยนต์นั่งส่วนบุคคลเกิน 7 คน	450,017	455,065	0.4	1.1	Microbus and passenger van
รถยนต์บรรทุกส่วนบุคคล	7,057,510	6,980,358	-0.7	-1.1	Van and pick up
รถยนต์สามล้อส่วนบุคคล	1,293	1,290	-2.3	-0.2	Motortricycle
รถยนต์รับจ้างบรรทุกคนโดยสารไม่เกิน 7 คน	76,710	72,230	-5.1	-5.8	Urban taxi
รถยนต์สี่ล้อเล็กรับจ้าง	1,985	1,832	-6.7	-7.7	Fixed route taxi
รถยนต์รับจ้างสามล้อ	17,371	17,010	-2.7	-2.1	Motortricycle taxi (Tuk Tuk)
รถยนต์บริการธุรกิจ	3,912	3,857	0.9	-1.4	Hotel taxi
รถยนต์บริการทัศนาจร	4,972	5,348	8.3	7.6	Tour taxi
รถยนต์บริการให้เช่า	73	71	-1.4	-2.7	Car for hire
รถจักรยานยนต์	22,824,766	23,160,671	1.1	1.5	Motorcycle
รถแทรกเตอร์	658,556	660,078	1.8	0.2	Tractor
รถบดถนน	16,783	16,871	0.5	0.5	Road roller
รถใช้งานเกษตรกรรม	110,313	110,375	0.1	0.1	Farm vehicle
รถพ่วง	9,065	9,530	4.4	5.1	Automobile trailer
รถจักรยานยนต์สาธารณะ	118,724	114,972	-9.3	-3.2	Public motorcycle
รถยนต์รับจ้างผ่านระบบอิเล็กทรอนิกส์	3,726	6,771	15.6	81.7	Ride-hailing car
พระราชบัญญัติการขนส่งทางบก พ.ศ.2522	**1,382,054**	**1,378,679**	**0.4**	**-0.2**	**Land Transport Act B.E. 2522** (1979)
รถโดยสาร	125,266	121,236	-3.1	-3.2	Bus
ประจำทาง	53,403	49,644	-6.3	-7.0	Fixed route bus
ไม่ประจำทาง	57,889	57,619	-0.7	-0.5	Non-fixed route bus
ส่วนบุคคล	13,974	13,973	0.3	0.0[Rd]	Private bus
รถบรรทุก	1,256,215	1,256,872	0.7	0.1	Truck
ไม่ประจำทาง	429,302	438,242	2.4	2.1	Non-fixed route truck
ส่วนบุคคล	826,913	818,630	-0.1	-1.0	Private truck
รถขนาดเล็ก	573	571	-0.5	-0.3	Small rural bus

หมายเหตุ: จำนวนรถจดทะเบียนสะสม ณ วันที่ 31 ธันวาคม

Note: Accumulated Number of Registered Vehicles as of December 31

ที่มา: กรมการขนส่งทางบก กระทรวงคมนาคม

Source: The Department of Land Transport, Ministry of Transport

ตาราง 15.4 รถจดทะเบียนใหม่ จำแนกตามประเภท พ.ศ. 2567 - 2568

Table 15.4 New Vehicles Registered by Type: 2024 - 2025

(คัน Car)

ประเภท	2567 (2024)	2568 (2025)	อัตราการเปลี่ยนแปลง Percent change 2567 (2024)	2568 (2025)	Type
รวมยอด	**2,398,222**	**2,415,860**	**-13.7**	**0.7**	**Total**
พระราชบัญญัติรถยนต์ พ.ศ. 2522	**2,368,826**	**2,388,621**	**-13.4**	**0.8**	**Motor Vehicle Act B.E. 2522** (1979)
รถยนต์นั่งส่วนบุคคลไม่เกิน 7 คน	486,963	506,439	-22.8	4.0	Sedan (not more than 7 passengers)
รถยนต์นั่งส่วนบุคคลเกิน 7 คน	14,791	15,284	1.5	3.3	Microbus and passenger van
รถยนต์บรรทุกส่วนบุคคล	98,427	78,650	-34.5	-20.1	Van and pick up
รถยนต์สามล้อส่วนบุคคล	78	67	14.7	-14.1	Motortricycle
รถยนต์รับจ้างบรรทุกคนโดยสาร ไม่เกิน 7 คน	3,245	4,267	79.9	31.5	Urban taxi
รถยนต์สี่ล้อเล็กรับจ้าง	0	1	0.0	0.0 Rd	Fixed route taxi
รถยนต์รับจ้างสามล้อ	108	11	-73.8	-89.8	Motortricycle taxi (Tuk Tuk)
รถยนต์บริการธุรกิจ	190	561	-42.9	195.3	Hotel taxi
รถยนต์บริการทัศนาจร	592	522	-17.9	-11.8	Tour taxi
รถยนต์บริการให้เช่า	9	11	-18.2	22.2	Car for hire
รถจักรยานยนต์	1,708,215	1,735,366	-9.1	1.6	Motorcycle
รถแทรกเตอร์	53,862	44,791	-4.0	-16.8	Tractor
รถบดถนน	510	648	-17.6	27.1	Road roller
รถใช้งานเกษตรกรรม	18	7	80.0	-61.1	Farm vehicle
รถพ่วง	876	1,007	-14.5	15.0	Automobile trailer
รถจักรยานยนต์สาธารณะ	942	989	-20.4	5.0	Public motorcycle
พระราชบัญญัติการขนส่งทางบก พ.ศ. 2522	**29,396**	**27,239**	**-30.3**	**-7.3**	**Land Transport Act B.E. 2522** (1979)
รถโดยสาร	2,775	2,453	-27.1	-11.6	Bus
ประจำทาง	478	362	-66.9	-24.3	Fixed route bus
ไม่ประจำทาง	2,004	1,812	-1.1	-9.6	Non-fixed route bus
ส่วนบุคคล	293	279	-11.7	-4.8	Private bus
รถบรรทุก	26,621	24,786	-30.6	-6.9	Truck
ไม่ประจำทาง	15,102	13,642	-31.2	-9.7	Non-fixed route truck
ส่วนบุคคล	11,519	11,144	-29.7	-3.3	Private truck

ที่มา: กรมการขนส่งทางบก กระทรวงคมนาคม

Source: The Department of Land Transport, Ministry of Transport

ตาราง 15.5 รถจดทะเบียนใหม่ ตามพระราชบัญญัติรถยนต์ พ.ศ. 2522 จำแนกตามประเภท พ.ศ. 2567 - 2568

Table 15.5 New Vehicles Registered Under The Motor Vehicle Act B.E. 2522 (1979) by Type: 2024 - 2025

(คัน Car)

ประเภท	2567 (2024)			2568 (2025)			Type
	ทั่วราชอาณาจักร Whole Kingdom	กรุงเทพ-มหานคร Bangkok	จังหวัดอื่น ๆ Others Provinces	ทั่วราชอาณาจักร Whole Kingdom	กรุงเทพ-มหานคร Bangkok	จังหวัดอื่น ๆ Others Provinces	
รวมยอด.....	**2,368,826**	**786,201**	**1,582,625**	**2,388,621**	**822,422**	**1,566,199**	**Total**
รถยนต์นั่งส่วนบุคคล ไม่เกิน 7 คน.....	486,963	278,978	207,985	506,439	296,774	209,665	Sedan (not more than 7 passengers)
รถยนต์นั่งส่วนบุคคล เกิน 7 คน.....	14,791	10,327	4,464	15,284	10,551	4,733	Microbus and passenger van
รถยนต์บรรทุกส่วนบุคคล.....	98,427	37,037	61,390	78,650	32,119	46,531	Van and pick up
รถยนต์สามล้อส่วนบุคคล.....	78	32	46	67	25	42	Motortricycle
รถยนต์รับจ้างบรรทุก คนโดยสารไม่เกิน 7 คน.....	3,245	2,424	821	4,267	3,625	642	Urban taxi
รถยนต์สี่ล้อเล็กรับจ้าง.....	0	0	0	1	0	1	Fixed route taxi
รถยนต์รับจ้างสามล้อ.....	108	108	0	11	8	3	Motortricycle taxi (Tuk Tuk)
รถยนต์บริการธุรกิจ.....	190	21	169	561	289	272	Hotel taxi
รถยนต์บริการทัศนาจร.....	592	195	397	522	326	196	Tour taxi
รถยนต์บริการให้เช่า.....	9	9	0	11	0	11	Car for hire
รถจักรยานยนต์.....	1,708,215	440,779	1,267,436	1,735,366	462,201	1,273,165	Motorcycle
รถแทรกเตอร์.....	53,862	14,678	39,184	44,791	14,728	30,063	Tractor
รถบดถนน.....	510	166	344	648	158	490	Road roller
รถใช้งานเกษตรกรรม.....	18	0	18	7	0	7	Farm vehicle
รถพ่วง.....	876	824	52	1,007	955	52	Automobile trailer
รถจักรยานยนต์สาธารณะ.....	942	623	319	989	663	326	Public motorcycle

ที่มา: กรมการขนส่งทางบก กระทรวงคมนาคม

Source: The Department of Land Transport, Ministry of Transport

ตาราง 15.6 รถจดทะเบียนสะสม ตามพระราชบัญญัติรถยนต์ พ.ศ. 2522

Table 15.6 Accumulated Vehicles Registered Under The Motor Vehicle

ภาค/จังหวัด	รวมยอด Total	รถยนต์[1] ส่วนบุคคล Individual car	รถยนต์[2] สาธารณะ Taxi car	รถยนต์[3] บริการ Service car
ทั่วราชอาณาจักร	**44,138,719**	**19,959,103**	**97,843**	**9,276**
กรุงเทพมหานครและ				
ปริมณฑล	**13,542,843**	**7,996,529**	**82,795**	**2,538**
กรุงเทพมหานคร	12,302,564	7,553,537	80,664	2,439
สมุทรปราการ	141,444	40,770	629	3
นนทบุรี	164,238	100,213	1,214	96
ปทุมธานี	163,385	75,445	0	0
นครปฐม	499,580	201,111	77	0
สมุทรสาคร	271,632	25,453	211	0
ภาคกลาง	**1,865,399**	**776,483**	**1,134**	0
พระนครศรีอยุธยา	525,050	226,456	1,063	0
อ่างทอง	157,307	67,870	18	0
ลพบุรี	434,861	177,755	3	0
สิงห์บุรี	138,896	53,726	0	0
ชัยนาท	176,313	71,981	36	0
สระบุรี	432,972	178,695	14	0
ภาคตะวันออก	**4,401,293**	**1,712,991**	**2,568**	**35**
ชลบุรี	1,804,159	640,740	1,353	27
ระยอง	873,159	361,484	25	4
จันทบุรี	431,316	194,196	31	0
ตราด	138,578	47,183	12	3
ฉะเชิงเทรา	424,909	175,496	669	0
ปราจีนบุรี	289,913	115,436	295	1
นครนายก	145,505	59,797	3	0
สระแก้ว	293,754	118,659	180	0
ภาคตะวันตก	**2,225,807**	**851,644**	**409**	**103**
ราชบุรี	536,858	188,878	87	0
กาญจนบุรี	413,263	169,696	16	0
สุพรรณบุรี	479,200	187,107	72	0
สมุทรสงคราม	86,183	31,725	131	0
เพชรบุรี	361,250	145,426	11	7
ประจวบคีรีขันธ์	349,053	128,812	92	96

จำแนกตามภาค และจังหวัด พ.ศ. 2568

Act B.E. 2522 (1979) by Region and Province: 2025

(คัน Car)

รถ[4] จักรยานยนต์ Motorcycle	รถ แทรกเตอร์ Tractor	รถ บดถนน Road roller	รถใช้งาน เกษตรกรรม Farm vehicle	รถพ่วง Automobile trailer	Region/Province
23,275,643	**660,078**	**16,871**	**110,375**	**9,530**	**Whole Kingdom**
5,298,950	**149,587**	**4,767**	**16**	**7,661**	**Bangkok and Vicinities**
4,521,552	132,689	4,133	7	7,543	Bangkok
87,390	12,568	71	0	13	Samut Prakan
61,412	1,060	201	1	41	Nonthaburi
86,345	1,487	81	4	23	Pathum Thani
296,545	1,562	248	4	33	Nakhon Pathom
245,706	221	33	0	8	Samut Sakhon
1,051,041	**34,858**	**711**	**981**	**191**	**Central Region**
295,445	1,416	111	534	25	Phra Nakhon Si Ayutthaya
88,426	928	63	0	2	Ang Thong
236,227	20,434	199	234	9	Lop Buri
83,797	1,271	99	0	3	Sing Buri
99,272	4,864	79	78	3	Chai Nat
247,874	5,945	160	135	149	Saraburi
2,650,514	**33,169**	**1,297**	**274**	**445**	**Eastern Region**
1,154,896	6,420	364	9	350	Chon Buri
506,767	4,641	195	5	38	Rayong
232,955	3,938	176	6	14	Chanthaburi
90,983	367	28	2	0	Trat
245,541	2,954	125	113	11	Chachoengsao
170,891	3,071	177	19	23	Prachin Buri
84,602	955	75	69	4	Nakhon Nayok
163,879	10,823	157	51	5	Sa Kaeo
1,354,556	**17,333**	**1,229**	**413**	**120**	**Western Region**
345,645	1,700	505	8	35	Ratchaburi
237,646	5,749	103	26	27	Kanchanaburi
284,710	6,933	353	13	12	Suphan Buri
54,226	69	27	4	1	Samut Songkhram
214,075	1,243	138	336	14	Phetchaburi
218,254	1,639	103	26	31	Prachuap Khiri Khan

ตาราง 15.6 รถจดทะเบียนสะสม ตามพระราชบัญญัติรถยนต์ พ.ศ. 2522

Table 15.6 Accumulated Vehicles Registered Under The Motor Vehicle

ภาค/จังหวัด	รวมยอด Total	รถยนต์[1] ส่วนบุคคล Individual car	รถยนต์[2] สาธารณะ Taxi car	รถยนต์[3] บริการ Service car
ภาคเหนือ	**7,525,684**	**2,944,637**	**2,334**	**222**
เชียงใหม่	1,650,239	737,459	1,548	149
ลำพูน	281,427	103,542	1	0
ลำปาง	456,863	190,925	20	2
อุตรดิตถ์	274,968	95,768	1	0
แพร่	271,483	102,850	1	0
น่าน	259,724	97,874	2	3
พะเยา	275,397	103,750	3	0
เชียงราย	829,649	333,757	375	68
แม่ฮ่องสอน	83,965	14,916	12	0
นครสวรรค์	607,911	229,223	31	0
อุทัยธานี	190,552	73,543	0	0
กำแพงเพชร	376,261	138,470	1	0
ตาก	266,436	92,198	115	0
สุโขทัย	336,236	111,883	5	0
พิษณุโลก	585,932	252,686	191	0
พิจิตร	293,292	92,315	1	0
เพชรบูรณ์	485,349	173,478	27	0
ภาคตะวันออกเฉียงเหนือ	**9,143,056**	**3,592,844**	**2,251**	**55**
นครราชสีมา	1,445,844	599,132	757	0
บุรีรัมย์	561,214	178,764	56	0
สุรินทร์	499,230	161,282	11	0
ศรีสะเกษ	437,011	157,466	57	0
อุบลราชธานี	801,156	342,274	600	0
ยโสธร	217,507	87,312	0	0
ชัยภูมิ	386,877	134,499	41	0
อำนาจเจริญ	133,362	51,456	0	0
บึงกาฬ	137,650	51,361	5	0
หนองบัวลำภู	170,605	71,311	0	0
ขอนแก่น	938,809	463,476	589	0
อุดรธานี	758,493	311,590	43	44
เลย	297,743	123,035	17	1
หนองคาย	215,860	83,302	4	7

จำแนกตามภาค และจังหวัด พ.ศ. 2568 (ต่อ)

Act B.E. 2522 (1979) by Region and Province: 2025 (Cont.)

(คัน Car)

รถ[4] จักรยานยนต์ Motorcycle	รถ แทรกเตอร์ Tractor	รถ บดถนน Road roller	รถใช้งาน เกษตรกรรม Farm vehicle	รถพ่วง Automobile trailer	Region/Province
4,390,409	**151,773**	**2,919**	**33,180**	**210**	**Northern Region**
906,061	4,490	443	35	54	Chiang Mai
176,105	1,682	58	34	5	Lamphun
261,944	3,702	143	122	5	Lampang
157,972	7,458	110	13,652	7	Uttaradit
165,599	2,773	130	122	8	Phrae
157,290	4,419	124	7	5	Nan
167,504	4,012	82	42	4	Phayao
486,195	7,941	334	953	26	Chiang Rai
68,801	214	14	4	4	Mae Hong Son
349,666	26,539	185	2,258	9	Nakhon Sawan
109,411	7,164	88	344	2	Uthai Thani
218,333	18,443	210	789	15	Kamphaeng Phet
169,330	4,658	113	16	6	Tak
208,015	12,796	213	3,310	14	Sukhothai
313,200	12,767	261	6,797	30	Phitsanulok
191,478	6,819	207	2,466	6	Phichit
283,505	25,896	204	2,229	10	Phetchabun
5,208,891	**258,932**	**3,853**	**75,466**	**764**	**Northeastern Region**
751,995	46,701	540	46,158	561	Nakhon Ratchasima
364,985	15,061	565	1,774	9	Buri Ram
324,603	12,572	358	397	7	Surin
263,979	15,020	236	247	6	Si Sa Ket
437,579	20,251	224	200	28	Ubon Ratchathani
123,475	5,826	182	710	2	Yasothon
211,015	21,275	176	19,861	10	Chaiyaphum
77,569	4,295	20	21	1	Amnat Charoen
83,377	2,870	36	1	0	Bueng Kan
88,652	10,223	131	281	7	Nong Bua Lam Phu
456,560	16,865	305	972	42	Khon Kaen
423,330	21,841	234	1,365	46	Udon Thani
162,902	11,421	181	176	10	Loei
128,133	4,121	28	258	7	Nong Khai

ตาราง 15.6 รถจดทะเบียนสะสม ตามพระราชบัญญัติรถยนต์ พ.ศ. 2522

Table 15.6 Accumulated Vehicles Registered Under The Motor Vehicle

ภาค/จังหวัด	รวมยอด Total	รถยนต์[1] ส่วนบุคคล Individual car	รถยนต์[2] สาธารณะ Taxi car	รถยนต์[3] บริการ Service car
มหาสารคาม	381,693	127,580	20	0
ร้อยเอ็ด	450,658	175,119	4	0
กาฬสินธุ์	323,532	133,407	4	0
สกลนคร	555,810	182,107	19	0
นครพนม	235,893	86,742	18	0
มุกดาหาร	194,109	71,629	6	3
ภาคใต้	**5,414,637**	**2,083,975**	**6,352**	**6,323**
นครศรีธรรมราช	688,390	286,283	32	44
กระบี่	295,358	133,913	517	543
พังงา	131,754	41,579	5	317
ภูเก็ต	545,281	199,346	4,921	4,848
สุราษฎร์ธานี	697,615	305,380	631	308
ระนอง	106,693	34,692	0	4
ชุมพร	320,304	144,756	0	0
สงขลา	940,744	438,268	111	1
สตูล	142,562	41,440	0	2
ตรัง	370,257	136,767	133	23
พัทลุง	263,187	93,318	0	0
ปัตตานี	285,872	75,317	1	233
ยะลา	337,370	94,727	1	0
นราธิวาส	289,250	58,189	0	0

(1) ประกอบด้วยรถยนต์นั่งส่วนบุคคลไม่เกิน 7 คน รถยนต์นั่งส่วนบุคคลเกิน 7 คน รถยนต์บรรทุกส่วนบุคคล และรถยนต์สามล้อส่วนบุคคล

(2) ประกอบด้วยรถยนต์รับจ้างระหว่างจังหวัด รถยนต์รับจ้างบรรทุกคนโดยสารไม่เกิน 7 คน รถยนต์สี่ล้อเล็กรับจ้าง รถยนต์รับจ้างผ่านระบบอิเล็กทรอนิกส์ และรถยนต์รับจ้างสามล้อ

(3) ประกอบด้วยรถยนต์บริการธุรกิจ รถยนต์บริการทัศนาจร และรถยนต์บริการให้เช่า

(4) ประกอบด้วยรถจักรยานยนต์ และรถจักรยานยนต์สาธารณะ

หมายเหตุ: จำนวนรถจดทะเบียนสะสม ณ วันที่ 31 ธันวาคม

ที่มา: กรมการขนส่งทางบก กระทรวงคมนาคม

จำแนกตามภาค และจังหวัด พ.ศ. 2568 (ต่อ)

Act B.E. 2522 (1979) by Region and Province: 2025 (Cont.)

(คัน Car)

รถ[4] จักรยานยนต์ Motorcycle	รถ แทรกเตอร์ Tractor	รถ บดถนน Road roller	รถใช้งาน เกษตรกรรม Farm vehicle	รถพ่วง Automobile trailer	Region/Province
245,220	8,095	114	656	8	Maha Sarakham
262,956	10,488	131	1,953	7	Roi Et
177,797	11,885	120	313	6	Kalasin
362,664	10,806	147	62	5	Sakon Nakhon
143,295	5,724	59	53	2	Nakhon Phanom
118,805	3,592	66	8	0	Mukdahan
3,301,282	**14,426**	**2,095**	**45**	**139**	**Southern Region**
399,380	2,391	242	7	11	Nakhon Si Thammarat
159,815	507	51	4	8	Krabi
89,601	221	24	1	6	Phang-nga
335,823	289	33	0	21	Phuket
387,012	3,879	373	3	29	Surat Thani
71,702	232	54	1	8	Ranong
173,870	1,484	177	3	14	Chumphon
500,115	1,874	353	4	18	Songkhla
100,812	289	16	0	3	Satun
232,369	800	155	3	7	Trang
168,666	1,063	134	0	6	Phatthalung
209,722	429	166	0	4	Pattani
242,021	465	155	0	1	Yala
230,374	503	162	19	3	Narathiwat

(1) Consisting of sedan (not more than 7 passengers) microbus & passenger van, van & pick up and motortricycle.

(2) Consisting of interprovincial taxi, urban taxi, fixed route taxi, ride-hailing car and motortricycle taxi (Tuk Tuk).

(3) Consisting of hotel taxi, tour taxi and car for hire.

(4) Consisting of motorcycle and public motorcycle.

Note: Accumulated Number of Registered Vehicles as of December 31

Source: The Department of Land Transport, Ministry of Transport

ตาราง 15.7 รถจดทะเบียนสะสม ตามพระราชบัญญัติการขนส่งทางบก พ.ศ. 2522 จำแนกตามภาค และจังหวัด พ.ศ. 2568

Table 15.7 Accumulated Vehicles Registered Under The Land Transport Act B.E. 2522 (1979) by Region and Province: 2025

(คัน Car)

ภาค/จังหวัด	รวมยอด Total	รถโดยสาร[1] Bus	รถบรรทุก[2] Truck	รถขนาดเล็ก Small rural bus	Region/Province
ทั่วราชอาณาจักร	**1,378,679**	**121,236**	**1,256,872**	**571**	**Whole Kingdom**
กรุงเทพมหานครและปริมณฑล	**332,355**	**40,117**	**292,208**	**30**	**Bangkok and Vicinities**
กรุงเทพมหานคร	186,521	31,267	155,254	0	Bangkok
สมุทรปราการ	44,494	3,211	41,273	10	Samut Prakan
นนทบุรี	18,623	1,518	17,105	0	Nonthaburi
ปทุมธานี	24,977	1,827	23,150	0	Pathum Thani
นครปฐม	41,983	1,090	40,880	13	Nakhon Pathom
สมุทรสาคร	15,757	1,204	14,546	7	Samut Sakhon
ภาคกลาง	**104,712**	**6,504**	**98,198**	**10**	**Central Region**
พระนครศรีอยุธยา	29,726	3,149	26,575	2	Phra Nakhon Si Ayutthaya
อ่างทอง	5,830	720	5,110	0	Ang Thong
ลพบุรี	18,677	1,366	17,310	1	Lop Buri
สิงห์บุรี	5,566	273	5,292	1	Sing Buri
ชัยนาท	9,023	291	8,730	2	Chai Nat
สระบุรี	35,890	705	35,181	4	Saraburi
ภาคตะวันออก	**170,942**	**13,774**	**157,159**	**9**	**Eastern Region**
ชลบุรี	69,391	6,859	62,529	3	Chon Buri
ระยอง	31,657	2,847	28,809	1	Rayong
จันทบุรี	10,249	715	9,531	3	Chanthaburi
ตราด	3,942	517	3,425	0	Trat
ฉะเชิงเทรา	26,057	1,726	24,331	0	Chachoengsao
ปราจีนบุรี	13,156	549	12,607	0	Prachin Buri
นครนายก	4,598	260	4,338	0	Nakhon Nayok
สระแก้ว	11,892	301	11,589	2	Sa Kaeo
ภาคตะวันตก	**100,055**	**3,965**	**96,082**	**8**	**Western Region**
ราชบุรี	20,221	543	19,678	0	Ratchaburi
กาญจนบุรี	20,629	804	19,822	3	Kanchanaburi
สุพรรณบุรี	31,080	1,085	29,994	1	Suphan Buri

ตาราง 15.7 รถจดทะเบียนสะสม ตามพระราชบัญญัติการขนส่งทางบก พ.ศ. 2522 จำแนกตามภาค และจังหวัด พ.ศ. 2568 (ต่อ)

Table 15.7 Accumulated Vehicles Registered Under The Land Transport Act B.E. 2522 (1979) by Region and Province: 2025 (Cont.)

(คัน Car)

ภาค/จังหวัด	รวมยอด Total	รถโดยสาร[1] Bus	รถบรรทุก[2] Truck	รถขนาดเล็ก Small rural bus	Region/Province
สมุทรสงคราม	3,599	342	3,256	1	Samut Songkhram
เพชรบุรี	13,080	572	12,508	0	Phetchaburi
ประจวบคีรีขันธ์	11,446	619	10,824	3	Prachuap Khiri Khan
ภาคเหนือ	**207,634**	**12,173**	**195,337**	**124**	**Northern Region**
เชียงใหม่	24,768	4,705	20,063	0	Chiang Mai
ลำพูน	5,134	358	4,776	0	Lamphun
ลำปาง	9,858	740	9,109	9	Lampang
อุตรดิตถ์	6,863	307	6,556	0	Uttaradit
แพร่	6,183	303	5,861	19	Phrae
น่าน	6,471	269	6,202	0	Nan
พะเยา	8,696	265	8,420	11	Phayao
เชียงราย	17,878	1,187	16,681	10	Chiang Rai
แม่ฮ่องสอน	1,236	125	1,108	3	Mae Hong Son
นครสวรรค์	26,195	884	25,297	14	Nakhon Sawan
อุทัยธานี	7,812	326	7,484	2	Uthai Thani
กำแพงเพชร	21,574	418	21,112	44	Kamphaeng Phet
ตาก	9,438	671	8,766	1	Tak
สุโขทัย	11,754	342	11,412	0	Sukhothai
พิษณุโลก	16,942	582	16,359	1	Phitsanulok
พิจิตร	10,824	245	10,576	3	Phichit
เพชรบูรณ์	16,008	446	15,555	7	Phetchabun
ภาคตะวันออกเฉียงเหนือ	**329,097**	**18,026**	**310,892**	**179**	**Northeastern Region**
นครราชสีมา	64,215	4,613	59,588	14	Nakhon Ratchasima
บุรีรัมย์	22,224	719	21,505	0	Buri Ram
สุรินทร์	18,877	827	18,047	3	Surin
ศรีสะเกษ	15,072	834	14,230	8	Si Sa Ket
อุบลราชธานี	23,053	1,421	21,632	0	Ubon Ratchathani
ยโสธร	7,272	417	6,845	10	Yasothon
ชัยภูมิ	24,233	730	23,503	0	Chaiyaphum
อำนาจเจริญ	3,870	139	3,731	0	Amnat Charoen
บึงกาฬ	3,920	131	3,789	0	Bueng Kan

ตาราง 15.7 รถจดทะเบียนสะสม ตามพระราชบัญญัติการขนส่งทางบก พ.ศ. 2522 จำแนกตามภาค และจังหวัด พ.ศ. 2568 (ต่อ)

Table 15.7 Accumulated Vehicles Registered Under The Land Transport Act B.E. 2522 (1979) by Region and Province: 2025 (Cont.)

(คัน Car)

ภาค/จังหวัด	รวมยอด Total	รถโดยสาร[1] Bus	รถบรรทุก[2] Truck	รถขนาดเล็ก Small rural bus	Region/Province
หนองบัวลำภู	8,278	431	7,845	2	Nong Bua Lam Phu
ขอนแก่น	29,648	1,747	27,897	4	Khon Kaen
อุดรธานี	23,218	1,565	21,652	1	Udon Thani
เลย	12,391	499	11,892	0	Loei
หนองคาย	6,254	343	5,908	3	Nong Khai
มหาสารคาม	15,477	741	14,616	120	Maha Sarakham
ร้อยเอ็ด	16,231	995	15,228	8	Roi Et
กาฬสินธุ์	13,577	454	13,119	4	Kalasin
สกลนคร	9,843	835	9,006	2	Sakon Nakhon
นครพนม	5,893	403	5,490	0	Nakhon Phanom
มุกดาหาร	5,551	182	5,369	0	Mukdahan
ภาคใต้	**133,884**	**26,677**	**106,996**	**211**	**Southern Region**
นครศรีธรรมราช	16,859	2,175	14,652	32	Nakhon Si Thammarat
กระบี่	7,975	2,129	5,845	1	Krabi
พังงา	4,577	1,700	2,868	9	Phang-nga
ภูเก็ต	13,709	9,002	4,707	0	Phuket
สุราษฎร์ธานี	23,199	2,995	20,125	79	Surat Thani
ระนอง	3,516	496	3,020	0	Ranong
ชุมพร	8,094	443	7,648	3	Chumphon
สงขลา	25,476	3,790	21,686	0	Songkhla
สตูล	2,633	580	2,051	2	Satun
ตรัง	8,054	740	7,313	1	Trang
พัทลุง	6,778	709	6,050	19	Phatthalung
ปัตตานี	4,364	752	3,574	38	Pattani
ยะลา	4,766	832	3,919	15	Yala
นราธิวาส	3,884	334	3,538	12	Narathiwat

(1) รถโดยสารประจำทาง รถโดยสารไม่ประจำทาง และรถโดยสารส่วนบุคคล
Fixed route bus, non-fixed route bus and private bus

(2) รถบรรทุกไม่ประจำทาง และรถบรรทุกส่วนบุคคล
Non-fixed route truck and private truck

หมายเหตุ: จำนวนรถที่จดทะเบียนสะสม ณ วันที่ 31 ธันวาคม

Note: Accumulated Number of Registered Vehicles as of December 31

ที่มา: กรมการขนส่งทางบก กระทรวงคมนาคม

Source: The Department of Transport, Ministry of Transport

ตาราง 15.8 รถจดทะเบียนใหม่ ตามพระราชบัญญัติการขนส่งทางบก พ.ศ 2522 จำแนกตามประเภท พ.ศ. 2564 - 2568

Table 15.8 New Vehicles Registered Under The Land Transport Act B.E. 2522 (1979) by Type: 2021 - 2025

(คัน Car)

ประเภท	2564 (2021)	2565 (2022)	2566 (2023)	2567 (2024)	2568 (2025)	Type
ทั่วราชอาณาจักร Whole Kingdom						
รวมยอด.....	**39,541**	**43,103**	**42,161**	**29,396**	**27,239**	**Total**
รถโดยสารประจำทาง.....	288	1,062	1,446	478	362	Fixed route bus
รถโดยสารไม่ประจำทาง.....	685	966	2,026	2,004	1,812	Non-fixed route bus
รถโดยสารส่วนบุคคล.....	420	277	332	293	279	Private bus
รถบรรทุกไม่ประจำทาง.....	19,096	22,431	21,965	15,102	13,642	Non-fixed route truck
รถบรรทุกส่วนบุคคล.....	19,052	18,367	16,392	11,519	11,144	Private truck
กรุงเทพมหานคร Bangkok						
รวมยอด.....	**8,717**	**8,665**	**9,184**	**6,172**	**5,970**	**Total**
รถโดยสารประจำทาง.....	202	953	1,238	249	100	Fixed route bus
รถโดยสารไม่ประจำทาง.....	84	266	426	427	452	Non-fixed route bus
รถโดยสารส่วนบุคคล.....	203	89	106	88	68	Private bus
รถบรรทุกไม่ประจำทาง.....	4,783	5,000	5,137	3,576	3,587	Non-fixed route truck
รถบรรทุกส่วนบุคคล.....	3,445	2,357	2,277	1,832	1,763	Private truck
จังหวัดอื่น ๆ Others Provinces						
รวมยอด.....	**30,824**	**34,438**	**32,977**	**23,224**	**21,269**	**Total**
รถโดยสารประจำทาง.....	86	109	208	229	262	Fixed route bus
รถโดยสารไม่ประจำทาง.....	601	700	1,600	1,577	1,360	Non-fixed route bus
รถโดยสารส่วนบุคคล.....	217	188	226	205	211	Private bus
รถบรรทุกไม่ประจำทาง.....	14,313	17,431	16,828	11,526	10,055	Non-fixed route truck
รถบรรทุกส่วนบุคคล.....	15,607	16,010	14,115	9,687	9,381	Private truck

ที่มา: กรมการขนส่งทางบก กระทรวงคมนาคม

Source: The Department of Land Transport, Ministry of Transport

ตาราง 15.9 วินรถจักรยานยนต์สาธารณะ และผู้ขับขี่ในเขตกรุงเทพมหานคร จำแนกตามเขต ณ วันที่ 31 ธันวาคม 2568

Table 15.9 Public Motorcycle's Stands and Public Motorcycle Driver in Bangkok by District as of 31st December 2025

เขต	จำนวนวิน/ผู้ขับขี่จักรยานยนต์สาธารณะ Number motorcycle's stands and Public Motorcyclist			District
	วิน Stand	ผู้ขับขี่ (ราย) Motorcyclist (person)	ผู้ขับขี่เฉลี่ยต่อวิน Average no. of motorcyclist per stand	
รวมยอด.....	**5,475**	**60,971**	**11**	**Total**
บางกะปิ.....	129	1,986	15	Bang Kapi
บางเขน.....	104	1,134	11	Bang Khen
บางรัก.....	162	906	6	Bang Rak
ดุสิต.....	143	886	6	Dusit
ห้วยขวาง.....	160	1,842	12	Huai Khwang
ปทุมวัน.....	138	1,342	10	Pathum Wan
พญาไท.....	109	1,393	13	Phaya Thai
ป้อมปราบศัตรูพ่าย.....	65	228	4	Pom Prap Sattru Phai
สัมพันธวงศ์.....	31	167	5	Samphanthawong
จตุจักร.....	218	2,843	13	Chatuchak
ดอนเมือง.....	177	1,211	7	Don Mueang
ลาดพร้าว.....	56	641	11	Lat Phrao
บางซื่อ.....	151	1,198	8	Bang Sue
ราชเทวี.....	216	1,727	8	Ratchathewi
ดินแดง.....	169	2,181	13	Din Daeng
หลักสี่.....	106	1,033	10	Lak Si
สายไหม.....	100	965	10	Sai Mai
วังทองหลาง.....	52	1,771	34	Wang Thonglang
บางขุนเทียน.....	108	2,354	22	Bang Khun Thian
คลองสาน.....	92	980	11	Khlong San
ราษฎร์บูรณะ.....	46	1,282	28	Rat Burana
ธนบุรี.....	109	1,404	13	Thon Buri
ยานนาวา.....	123	1,366	11	Yan Nawa
บางคอแหลม.....	99	1,193	12	Bang Kho Laem
จอมทอง.....	70	1,680	24	Chom Thong
สาทร.....	164	1,597	10	Sathon
ทุ่งครุ.....	74	984	13	Thung Khru
บางบอน.....	110	1,050	10	Bang Bon

ตาราง 15.9 วินรถจักรยานยนต์สาธารณะ และผู้ขับขี่ในเขตกรุงเทพมหานคร จำแนกตามเขต ณ วันที่ 31 ธันวาคม 2568 (ต่อ)

Table 15.9 Public Motorcycle's Stands and Public Motorcycle Driver in Bangkok by District as of 31st December 2025 (Cont.)

เขต	จำนวนวิน/ผู้ขับขี่จักรยานยนต์สาธารณะ Number motorcycle's stands and Public Motorcyclist			District
	วิน Stand	ผู้ขับขี่ (ราย) Motorcyclist (person)	ผู้ขับขี่เฉลี่ยต่อวิน Average no. of motorcyclist per stand	
พระนคร	117	458	4	Phra Nakhon
บางกอกน้อย	108	1,053	10	Bangkok Noi
บางกอกใหญ่	49	616	13	Bangkok Yai
หนองแขม	125	1,440	12	Nong Khaem
ภาษีเจริญ	93	1,271	14	Phasi Charoen
ตลิ่งชัน	65	505	8	Taling Chan
บางพลัด	90	1,327	15	Bang Phlat
ทวีวัฒนา	35	245	7	Thawi Watthana
บางแค	131	1,179	9	Bang Khae
พระโขนง	44	982	22	Phra Khanong
ประเวศ	132	1,216	9	Prawet
คลองเตย	182	2,099	12	Khlong Toei
สวนหลวง	98	1,347	14	Suan Luang
วัฒนา	167	2,110	13	Watthana
บางนา	121	1,926	16	Bang Na
ลาดกระบัง	191	1,671	9	Lat Krabang
มีนบุรี	125	1,263	10	Min Buri
หนองจอก	85	457	5	Nong Chok
บึงกุ่ม	60	713	12	Bueng Kum
คลองสามวา	95	595	6	Khlong Sam Wa
คันนายาว	53	649	12	Khan Na Yao
สะพานสูง	28	505	18	Saphan Sung

ที่มา: กรมการขนส่งทางบก กระทรวงคมนาคม

Source: The Department of Land Transport, Ministry of Transport

ตาราง 15.10 รถยนต์ใช้ทางด่วน และรายได้จากการเก็บค่าผ่านทาง จำแนกตามด่านเก็บค่าผ่านทาง ปีงบประมาณ พ.ศ. 2565 - 2567

Table 15.10 Vehicles Using Expressway and Toll Revenue by Toll Plaza: Fiscal Years 2022 - 2024

ด่านเก็บค่าผ่านทาง	จำนวนรถยนต์ใช้ทางด่วน (พันคัน)[1] Number of vehicles using expressway (Thousand vehicle)			รายได้จากการเก็บค่าผ่านทาง (ล้านบาท) Toll revenue (Million Baht)			Toll plaza
	2565 (2022)	2566 (2023)	2567 (2024)	2565 (2022)	2566 (2023)	2567 (2024)	
รวมยอด	**550,139**	**605,074**	**606,543**	**21,767**	**23,429**	**23,939**	**Total**
ทางพิเศษเฉลิมมหานคร (ทางด่วนชั้นที่ 1)	**105,239**	**112,642**	**112,180**	**5,237**	**5,594**	**5,572**	**Chaloem Maha Nakhon Expressway (The first stage expressway)**
สายดินแดง - ท่าเรือ	**39,638**	**44,903**	**44,829**	**1,993**	**2,258**	**2,253**	**Din Daeng - Port**
ดินแดง 1	1,672	2,376	2,545	81	117	125	Din Daeng 1
ดินแดง	14,960	16,593	16,534	754	836	833	Din Daeng
เพชรบุรี	2,562	2,662	2,577	131	136	132	Phetchaburi
สุขุมวิท	4,127	4,687	4,627	205	233	231	Sukhumvit
พระราม 4-1	5,301	5,774	5,674	265	289	284	Rama 4-1
พระราม 4-2	3,400	4,516	4,667	169	225	233	Rama 4-2
เลียบแม่น้ำ	5,047	5,566	5,507	254	280	277	Liab Mae Nam
ท่าเรือ 1	2,569	2,728	2,608	133	140	134	Tha Rue 1
ลุมพินี	0	0	89	0	0	4	Lumphini
สายบางนา - ท่าเรือ	**40,150**	**43,302**	**43,436**	**1,950**	**2,094**	**2,104**	**Bang Na - Port**
บางนา	16,943	17,156	17,070	869	879	875	Bang Na
สุขุมวิท 62	3,531	3,778	3,793	178	190	191	Sukhumvit 62
อาจณรงค์	2,615	3,018	2,871	134	154	147	At Narong
อาจณรงค์ 3	408	425	435	22	22	23	At Narong 3
ท่าเรือ 2	3,047	3,726	4,277	160	193	221	Tha Rue 2
อาจณรงค์ 1 (ไปบางนา)	3,411	3,897	3,827	85	97	96	At Narong 1 (to bang na)
อาจณรงค์ 1 (ไปท่าเรือ)	4,863	5,423	5,435	244	272	273	At Narong 1 (to tha rue)
บางจาก	5,333	5,878	5,729	258	285	279	Bangchak
สายดาวคะนอง - ท่าเรือ	**25,451**	**24,437**	**23,915**	**1,294**	**1,242**	**1,215**	**Dao Khanong - Port**
ดาวคะนอง	13,708	12,470	12,083	700	635	615	Dao Khanong
สุขสวัสดิ์	7,272	6,978	6,608	369	356	336	Suk Sawat
สาธุประดิษฐ์ 1	3,643	4,003	4,051	184	202	204	Sathupradit 1
สาธุประดิษฐ์ 2	829	987	1,173	42	50	59	Sathupradit 2

ตาราง 15.10 รถยนต์ใช้ทางด่วน และรายได้จากการเก็บค่าผ่านทาง จำแนกตามด่านเก็บค่าผ่านทาง ปีงบประมาณ พ.ศ. 2565 - 2567 (ต่อ)

Table 15.10 Vehicles Using Expressway and Toll Revenue by Toll Plaza: Fiscal Years 2022 - 2024 (Cont.)

ด่านเก็บค่าผ่านทาง	จำนวนรถยนต์ใช้ทางด่วน (พันคัน)[1] Number of vehicles using expressway (Thousand vehicle)			รายได้จากการเก็บค่าผ่านทาง (ล้านบาท) Toll revenue (Million Baht)			Toll plaza
	2565 (2022)	2566 (2023)	2567 (2024)	2565 (2022)	2566 (2023)	2567 (2024)	
ทางพิเศษศรีรัช (ทางด่วนขั้นที่ 2)	**202,404**	**225,486**	**227,474**	**7,063**	**7,390**	**7,495**	**Sri Rat Expressway (The second stage expressway)**
ช่วงพญาไท - อโศก (ส่วน A)	**64,485**	**70,661**	**70,782**	**3,134**	**3,445**	**3,456**	**Phaholyothin - Asoke (Section A)**
ประชาชื่น (ขาเข้า) ในเมือง	16,523	16,914	16,568	747	765	749	Pracha Chuen (inbound)
รัชดาภิเษก	2,130	1,890	1,713	107	95	86	Ratchada Pisek
บางซื่อ	1,542	1,972	2,049	77	99	103	Bang Sue
บางซื่อ 2	4,793	5,057	4,832	239	252	241	Bang Sue 2
พหลโยธิน	4,293	5,056	5,352	214	252	267	Phaholyothin
คลองประปา 1	1,926	2,121	2,142	95	105	106	Khlong Prapa 1
คลองประปา 2	2,678	2,964	3,036	133	147	151	Khlong Prapa 2
พหลโยธิน 1	1,691	1,855	1,913	83	91	95	Phaholyothin 1
พหลโยธิน 2	1,577	1,837	1,874	79	92	95	Phaholyothin 2
อโศก 1	6,152	6,788	6,550	303	335	324	Asoke 1
อโศก 2	926	1,207	1,214	46	60	61	Asoke 2
อโศก 4	20,255	23,000	23,538	1,011	1,151	1,179	Asoke 4
ช่วงประชาชื่น - บางโคล่ (ส่วน B)	**25,673**	**30,285**	**31,756**	**1,274**	**1,507**	**1,583**	**Pracha Chuen - Bangkhlo (Section B)**
ยมราช	5,138	5,977	6,254	249	292	306	Yommarat
อุรุพงษ์	1,095	1,248	1,313	55	62	66	Uruphong
หัวลำโพง	3,881	4,814	5,206	193	239	260	Hua Lamphong
สะพานสว่าง	2,848	3,412	3,536	143	171	177	Saphan Sawang
สุรวงศ์	5,111	5,981	6,363	255	299	318	Surawong
สาทร	1,422	1,575	1,603	71	79	81	Sathon
จันทน์	3,242	3,904	3,995	162	196	200	Chan
สาธุประดิษฐ์ 3	1,379	1,643	1,702	69	82	85	Sathupradit 3
พระราม 3	1,557	1,732	1,785	78	87	90	Rama 3

ตาราง 15.10 รถยนต์ใช้ทางด่วน และรายได้จากการเก็บค่าผ่านทาง จำแนกตามด่านเก็บค่าผ่านทาง ปีงบประมาณ พ.ศ. 2565 - 2567 (ต่อ)

Table 15.10 Vehicles Using Expressway and Toll Revenue by Toll Plaza: Fiscal Years 2022 - 2024 (Cont.)

ด่านเก็บค่าผ่านทาง	จำนวนรถยนต์ใช้ทางด่วน (พันคัน)[1] Number of vehicles using expressway (Thousand vehicle)			รายได้จากการเก็บค่าผ่านทาง (ล้านบาท) Toll revenue (Million Baht)			Toll plaza
	2565 (2022)	2566 (2023)	2567 (2024)	2565 (2022)	2566 (2023)	2567 (2024)	
ช่วงแจ้งวัฒนะ - บางโคล่ (ส่วน C)	**55,411**	**58,255**	**57,668**	**1,230**	**769**	**758**	**Chaeng Watthana - Bangkhlo (Section C)**
ประชาชื่น (ขาเข้า) นอกเมือง	16,523	16,914	16,568	747	254	249	Pracha Chuen (inbound) sub-urban
ประชาชื่น (ขาออก)	19,935	21,044	21,304	200	211	214	Pracha Chuen (outbound)
ประชาชื่น 1	4,701	4,989	4,988	70	75	74	Pracha Chuen 1
ประชาชื่น 2	7,419	7,899	7,760	111	118	116	Pracha Chuen 2
งามวงศ์วาน 1	3,157	3,345	3,207	47	50	48	Ngamwongwan 1
งามวงศ์วาน 2	3,676	4,066	3,840	55	61	57	Ngamwongwan 2
ช่วงอโศก-ศรีนครินทร์ (ส่วน D)	**56,835**	**66,285**	**67,268**	**1,425**	**1,670**	**1,698**	**Phaholyothin - Asoke (Section D)**
รามคำแหง	1,656	2,206	2,352	41	55	59	Ramkhamhaeng
อโศก 3	18,733	21,405	21,387	470	540	541	Asoke 3
อโศก 3-1	4,639	5,747	5,987	116	145	151	Asoke 3-1
ศรีนครินทร์	18,144	21,172	21,678	458	537	551	Srinakharin
พระราม 9	3,752	4,668	4,941	93	117	125	Rama 9
พระราม 9-1 (ศรีรัช)	9,912	11,088	10,923	246	276	272	Rama 9-1 (si rat)
ทางพิเศษฉลองรัช (ทางด่วนสายรามอินทรา - อาจณรงค์ และทางด่วนสายรามอินทรา - วงแหวนรอบนอก)	**70,909**	**78,111**	**76,055**	**2,545**	**2,807**	**3,034**	**Chalong Rat Expressway (Ram Inthra - At Narong Expressway and Ram Inthra- Outer Ring Road Expressway)**
รามอินทรา	3,551	3,912	4,111	142	157	176	Ram Inthra
โยธินพัฒนา	5,020	5,436	5,162	201	217	221	Yothin Phattana
ลาดพร้าว	3,340	3,699	3,566	100	111	138	Lat Phrao
ประชาอุทิศ	4,467	4,759	4,578	179	190	196	Pracha Uthit
พระราม 9 -1	9,449	10,458	9,934	282	312	381	Rama 9-1
พัฒนาการ 1	3,072	3,626	3,576	123	145	153	Phatthanakan 1
พัฒนาการ 2	2,627	2,802	2,700	103	110	114	Phatthanakan 2
พระโขนง	3,796	4,519	4,703	153	182	203	Phra Khanong
อาจณรงค์ 2 (ไปบางนา)	5,468	1,719	3,075	54	68	131	At Narong 2 (to Bang Na)
อาจณรงค์ 2 (ไปท่าเรือ)	1,345	5,743	4,261	220	231	183	At Narong 2 (to Tha Rue)
พระราม 9-2	4,409	4,767	4,436	133	144	171	Rama 9-2

ตาราง 15.10 รถยนต์ใช้ทางด่วน และรายได้จากการเก็บค่าผ่านทาง จำแนกตามด่านเก็บค่าผ่านทาง ปีงบประมาณ พ.ศ. 2565 - 2567 (ต่อ)

Table 15.10 Vehicles Using Expressway and Toll Revenue by Toll Plaza: Fiscal Years 2022 - 2024 (Cont.)

ด่านเก็บค่าผ่านทาง	จำนวนรถยนต์ใช้ทางด่วน (พันคัน)[1] Number of vehicles using expressway (Thousand vehicle)			รายได้จากการเก็บค่าผ่านทาง (ล้านบาท) Toll revenue (Million Baht)			Toll plaza
	2565 (2022)	2566 (2023)	2567 (2024)	2565 (2022)	2566 (2023)	2567 (2024)	
อาจณรงค์ 3 - S1	3,829	4,497	4,393	154	181	189	At Narong 3 - S1
รามอินทรา 1	4,563	4,924	5,021	92	99	101	Ram Inthra 1
สุขาภิบาล 5-1	3,828	4,127	4,041	153	165	173	Sukhaphibal 5-1
สุขาภิบาล 5-2	1,580	1,739	1,590	32	35	32	Sukhaphibal 5-2
จตุโชติ	10,565	11,384	10,908	426	459	470	Chatuchot
ทางพิเศษบูรพาวิถี							**Burapha Withi Expressway**
(สายบางนา - ชลบุรี)	**47,008**	**52,465**	**53,306**	**1,840**	**2,005**	**2,123**	**(Bang Na - Chon Buri)**
บางนา กม 6 (ขาเข้า) ช่องทางที่ 1-4	8,514	9,928	10,048	296	342	368	Bang Na km. 6 (inbound) Way 1-4
บางนา กม 6 (ขาเข้า) ช่องทางที่ 5-14	3,737	4,116	3,732	147	163	160	Bang Na km. 6 (inbound) Way 5-14
บางแก้ว	1,438	1,672	1,677	29	33	34	Bangkaeo
บางแก้ว (วงแหวน)	6,165	6,596	6,787	289	307	326	Bangkaeo (Outer Ring Road)
บางพลี 1	1,481	1,738	1,824	30	35	36	Bangpli 1
บางพลี 2	2,817	2,885	2,909	107	110	121	Bangpli 2
เมืองใหม่บางพลี	2,436	2,752	2,804	52	58	58	Muangmaibangpli
บางเสาธง	3,098	3,368	3,332	76	82	83	Bangsaotong
บางบ่อ	1,107	1,351	1,577	33	39	47	Bangboa
บางพลีน้อย	1,578	1,654	1,577	59	61	62	Bangplinoi
บางสมัคร	3,344	3,519	3,913	148	151	170	Bang-samag
บางวัว	173	193	199	4	4	4	Bangwua
บางปะกง 1	1,301	1,331	1,496	68	68	80	Bangpakong 1
บางปะกง 2	141	201	227	3	4	5	Bangpakong 2
ชลบุรี	6,959	7,705	7,590	433	465	483	Chon Buri
สุวรรณภูมิ 1	867	1,233	1,406	18	24	27	Suvarnabhumi 1
สุวรรณภูมิ 2	863	946	907	30	34	35	Suvarnabhumi 2
บางนา กม.9-1	560	712	733	11	14	15	Bangna km.9-1
บางนา กม.9-2	427	566	567	9	11	12	Bangna km.9-2
ทางพิเศษอุดรรักษา							**Udon Ratthaya Expressway**
(สายบางปะอิน - ปากเกร็ด)	**26,132**	**28,608**	**28,938**	**1,229**	**1,347**	**1,362**	**(Bangpa-in - Pak Kret)**
เมืองทองธานี (ขาเข้า)	1,695	2,093	2,020	70	93	89	Muang Thong Thani (inbound)

ตาราง 15.10 รถยนต์ใช้ทางด่วน และรายได้จากการเก็บค่าผ่านทาง จำแนกตามด่านเก็บค่าผ่านทาง ปีงบประมาณ พ.ศ. 2565 - 2567 (ต่อ)

Table 15.10 Vehicles Using Expressway and Toll Revenue by Toll Plaza: Fiscal Years 2022 - 2024 (Cont.)

ด่านเก็บค่าผ่านทาง	จำนวนรถยนต์ใช้ทางด่วน (พันคัน)[1] Number of vehicles using expressway (Thousand vehicle)			รายได้จากการเก็บค่าผ่านทาง (ล้านบาท) Toll revenue (Million Baht)			Toll plaza
	2565 (2022)	2566 (2023)	2567 (2024)	2565 (2022)	2566 (2023)	2567 (2024)	
เมืองทองธานี (ขาออก)	1,135	1,466	1,513	47	64	66	Muang Thong Thani (outbound)
ศรีสมาน (ขาเข้า)	3,557	3,903	3,956	160	176	178	Srisaman (inbound)
ศรีสมาน (ขาออก)	3,505	3,897	3,997	158	175	180	Srisaman (outbound)
บางพูน (ขาเข้า)	2,538	2,761	2,885	115	125	131	Bangpoon (inbound)
บางพูน (ขาออก)	2,043	2,138	2,176	93	97	99	Bangpoon (outbound)
เชียงราก (ขาเข้า)	2,942	3,273	3,204	133	148	145	Chiang Rag (inbound)
เชียงราก (ขาออก)	3,012	3,416	3,409	137	155	155	Chiang Rag (outbound)
บางปะอิน (ขาเข้า)	2,694	2,694	2,663	149	149	148	Bangpa-in (inbound)
บางปะอิน (ขาออก)	3,012	2,968	3,115	166	164	172	Bangpa-in (outbound)
ทางพิเศษกาญจนาภิเษก (บางพลี สุขสวัสดิ์)	**79,716**	**85,163**	**85,251**	**2,707**	**2,826**	**2,847**	**Karnchanapisek Expressway (Bangphli Suksawat)**
บางขุนเทียน ทางออก 1	8,677	9,013	9,608	239	243	259	Bang Khun Thian (outbound) 1
บางขุนเทียน ทางออก 2	1,664	1,686	1,684	53	53	51	Bang Khun Thian (outbound) 2
บางขุนเทียน ทางออก 3	6,461	6,275	6,362	261	255	259	Bang Khun Thian (outbound) 3
บางครุ ทางออก 1	5,535	6,684	6,779	337	369	390	Bangkhru (outbound) 1
บางครุ ทางออก 2	3,597	4,138	4,359	n.a.	n.a.	n.a.	Bangkhru (outbound) 2
ปากน้ำ ทางออก 1	2,567	2,551	2,567	60	60	61	Pak Nam (outbound) 1
ปากน้ำ ทางออก 2	1,874	2,004	1,978	46	50	49	Pak Nam (outbound) 2
ปากน้ำ ทางออก 3	799	868	803	23	25	23	Pak Nam (outbound) 3
ปากน้ำ ทางออก 4	1,552	1,590	1,501	53	54	48	Pak Nam (outbound) 4
บางเมือง ทางออก 1	2,507	2,691	2,702	73	78	78	Bang Muang (outbound) 1
บางเมือง ทางออก 2	3,190	3,378	3,391	103	108	109	Bang Muang (outbound) 2
บางเมือง ทางออก 3	3,624	3,867	3,761	93	99	96	Bang Muang (outbound) 3
เทพารักษ์ ทางออก 1	642	657	652	20	20	20	Thepharak (outbound) 1
เทพารักษ์ ทางออก 2	1,958	2,061	1,911	41	43	40	Thepharak (outbound) 2
เทพารักษ์ ทางออก 3	3,380	3,336	3,280	127	125	123	Thepharak (outbound) 3
เทพารักษ์ ทางออก 4	3,136	3,393	3,007	65	70	62	Thepharak (outbound) 4
บางแก้ว ทางออก 1	9,658	9,547	8,497	295	318	312	Bang Kaeo (outbound) 1
บางแก้ว ทางออก 2	3,828	4,988	6,115	226	236	247	Bang Kaeo (outbound) 2
บางแก้ว ทางออก 3	7,137	7,337	7,125	351	354	352	Bang Kaeo (outbound) 3
ปู่เจ้าสมิงพราย (ทางออก)	7,929	9,101	9,171	241	267	267	Poo Chao Saming Phrai (outbound)

ตาราง 15.10 รถยนต์ใช้ทางด่วน และรายได้จากการเก็บค่าผ่านทาง จำแนกตามด่านเก็บค่าผ่านทาง ปีงบประมาณ พ.ศ. 2565 - 2567 (ต่อ)

Table 15.10 Vehicles Using Expressway and Toll Revenue by Toll Plaza: Fiscal Years 2022 - 2024 (Cont.)

ด่านเก็บค่าผ่านทาง	จำนวนรถยนต์ใช้ทางด่วน (พันคัน)[1] Number of vehicles using expressway (Thousand vehicle)			รายได้จากการเก็บค่าผ่านทาง (ล้านบาท) Toll revenue (Million Baht)			Toll plaza
	2565 (2022)	2566 (2023)	2567 (2024)	2565 (2022)	2566 (2023)	2567 (2024)	
ทางพิเศษศรีรัช - (วงแหวนรอบนอกกรุงเทพมหานคร).....	**18,731**	**22,598**	**23,339**	**1,146**	**1,460**	**1,510**	**Si Rat Expressway (Outer Ring Road Expressway)**
ฉิมพลี (ด่านขาเข้า).....	4,564	5,379	5,298	282	350	345	Chim Phli (inbound)
ตลิ่งชัน (ด่านขาเข้า).....	2,737	3,314	3,387	169	215	221	Taling Chan (inbound)
บรมราชชนนี (ด่านขาเข้า).....	2,556	3,062	3,468	156	198	225	Borommaratchachonnani (inbound)
บางบำหรุ (ด่านขาเข้า).....	984	1,268	1,424	60	82	92	Bang Bumru (inbound)
บางพลัด (ด่านขาออก).....	67	68	70	4	4	4	Bang Phlat (inbound)
บางกรวย (ด่านขาเข้า).....	665	838	864	41	54	56	Bang Kruai (inbound)
สะพานพระราม 7 (ด่านขาเข้า / ด่านขาออก).....	1,745	1,951	2,021	103	122	126	Rama 7 (inbound / outbound)
กำแพงเพชร 2 (ด่านขาออก).....	2,576	3,421	3,585	157	222	233	Kamphaeng Phet 2 (outbound)
บางซื่อ 1 (ด่านขาออก).....	2,837	3,297	3,220	175	213	209	Bang Sue 1 (outbound)

(1) รวมจำนวนรถยนต์ที่ชำระเงิน และไม่ชำระเงินค่าผ่านทางพิเศษ

Total number of vehicles paying and not paying expressway tolls

ที่มา: การทางพิเศษแห่งประเทศไทย

Source: The Expressway and Rapid Transit Authority of Thailand

ตาราง 15.11 การโดยสารรถไฟ ปีงบประมาณ พ.ศ. 2566 - 2568

Table 15.11 Railway Passenger: Fiscal Years 2023 - 2025

รายการ	หน่วย Unit	2566 (2023)	2567 (2024)	2568 (2025)	Item
รายได้จากการโดยสาร	1,000 บาท Baht	3,306,782	3,921,303	4,004,692	Passenger revenue
ค่าโดยสารชั้น 1	"	67,392	76,860	76,431	First class
ค่าโดยสารชั้น 2	"	734,392	887,279	913,231	Second class
ค่าโดยสารชั้น 3	"	512,475	595,329	589,451	Third class
รายได้อื่น ๆ	"	1,992,523	2,361,835	2,425,578	Others
จำนวนผู้โดยสาร	1,000 คน Persons	27,793	31,303	32,516	Passenger carried
ชั้น 1	"	133	150	142	First class
ชั้น 2	"	3,646	4,278	4,436	Second class
ชั้น 3	"	24,014	26,875	27,937	Third class
ค่าโดยสารเฉลี่ยต่อผู้โดยสาร 1 คน	บาท Baht	118.98	125.27	123.16	Average fare per passenger
กิโลเมตรผู้โดยสาร	1,000 กม. Kms.	4,802,386	5,566,224	5,839,246	Passenger kilometres
รายได้จากการโดยสารต่อกิโลเมตร ผู้โดยสาร	บาท Baht	0.69	0.70	0.69	Passenger revenue per passenger kilometres
ระยะเดินทางเฉลี่ยของผู้โดยสาร	กม. Km.	172.8	177.8	179.6	Average distance per passenger

ที่มา: การรถไฟแห่งประเทศไทย

Source: The State Railway of Thailand

ตาราง 15.12 ปริมาณ และรายได้จากการบรรทุกสินค้าโดยทางรถไฟ จำแนกตามประเภทสินค้าเหมาคัน ปีงบประมาณ พ.ศ. 2567 - 2568

Table 15.12 Quantity and Freight Revenue of Goods Transported by Rail by Type of Carload: Fiscal Years 2024 - 2025

ประเภทสินค้าเหมาคัน	ปริมาณ Quantity (ตัน Ton)		รายได้ Freight revenue (พันบาท Thousand Baht)		Type of carload
	2567 (2024)	2568 (2025)	2567 (2024)	2568 (2025)	
รวมยอด	**12,814,105**	**12,943,681**	**1,675,178**	**1,716,611**	**Total**
ผลิตภัณฑ์เกษตรกรรม	**350**	**0**	**18**	**0**	**Agricultural product**
ผลิตภัณฑ์พืช	350	0	18	0	Crop product
หญ้า	350	0	18	0	Grass
สัตว์มีชีวิตและผลิตภัณฑ์สัตว์	n.a.	n.a.	n.a.	n.a.	Live animals and animal products
ผลิตภัณฑ์อุตสาหกรรม	**2,612,679**	**2,095,744**	**677,033**	**590,865**	**Industrial product**
วัสดุก่อสร้าง	1,056,870	682,538	122,245	83,253	Building material
ซีเมนต์	1,056,870	682,538	122,245	83,253	Cement
อื่น ๆ	n.a.	n.a.	n.a.	n.a.	Others
ผลิตภัณฑ์ปิโตรเลียม	1,338,321	1,191,062	481,679	432,184	Petroleum product
น้ำมันเบนซิน	2,307	403	892	39	Benzine
น้ำมันดีเซล	293,761	261,045	99,750	91,442	Diesel and solar oil
น้ำมันดิบ	1,042,253	929,614	381,037	340,703	Crude oil
ก๊าซปิโตรเลียม	217,488	222,144	73,109	75,429	Liquid petroleum gas
โภคภัณฑ์เบ็ดเตล็ด	**10,201,075**	**10,847,936**	**998,127**	**1,125,746**	**Miscellaneous**
ของใช้ทหารและตำรวจ	434	1,592	173	314	Military and police effect
สินค้าเบ็ดเตล็ด	33,469	230	53,428	12,885	Miscellaneous goods
ตู้คอนเทนเนอร์	10,167,172	10,846,114	944,526	1,112,546	Containers

ที่มา: การรถไฟแห่งประเทศไทย

Source: The State Railway of Thailand

ตาราง 15.13 การขนส่งทางอากาศระหว่างประเทศ
Table 15.13 International Air Transport

ท่าอากาศยาน	จำนวนเที่ยวบิน[1] ขึ้น - ลง Aircraft movement departure-arrival	ผู้โดยสาร[1] Passenger				
		รวมยอด Total	เข้า Disembarked	ออก Embarked	ผ่าน Transit	รวมยอด Total
ท่าอากาศยานดอนเมือง	213,694	31,337,658	15,708,946	15,060,537	568,175	47,651
ระหว่างประเทศ	88,737	12,489,906	6,234,802	5,881,168	373,936	44,706
ภายในประเทศ	124,957	18,847,752	9,474,144	9,179,369	194,239	2,945
ท่าอากาศยานสุวรรณภูมิ	368,735	62,663,405	31,258,085	26,772,639	4,632,681	1,505,678
ระหว่างประเทศ	277,231	50,564,792	25,127,742	21,577,594	3,859,456	1,493,936
ภายในประเทศ	91,504	12,098,613	6,130,343	5,195,045	773,225	11,742
ท่าอากาศยานภูเก็ต	106,404	17,342,485	8,688,758	8,607,645	46,082	53,770
ระหว่างประเทศ	57,790	10,716,920	5,361,492	5,327,421	28,007	48,911
ภายในประเทศ	48,614	6,625,565	3,327,266	3,280,224	18,075	4,859
ท่าอากาศยานหาดใหญ่	22,722	3,315,225	1,658,682	1,654,702	1,841	3,602
ระหว่างประเทศ	2,951	292,275	148,594	142,906	775	n.a.
ภายในประเทศ	19,771	3,022,950	1,510,088	1,511,796	1,066	3,602
ท่าอากาศยานเชียงใหม่	63,626	9,383,718	4,605,533	4,776,465	1,720	5,414
ระหว่างประเทศ	18,090	2,558,544	1,281,509	1,276,452	583	1,552
ภายในประเทศ	45,536	6,825,174	3,324,024	3,500,013	1,137	3,862
ท่าอากาศยานแม่ฟ้าหลวง						
เชียงราย	12,914	1,947,014	977,617	969,318	79	899
ระหว่างประเทศ	145	13,950	7,605	6,345	n.a.	n.a.
ภายในประเทศ	12,769	1,933,064	970,012	962,973	79	899

(1) จำนวนเที่ยวบิน และจำนวนผู้โดยสาร ได้รวมจำนวนสายการบินราคาประหยัดไว้แล้ว

ที่มา: บริษัท ท่าอากาศยานไทย จำกัด (มหาชน)

จำแนกตามท่าอากาศยาน ปีงบประมาณ พ.ศ. 2568
by Airport: Fiscal Year 2025

(น้ำหนักสินค้า และไปรษณียภัณฑ์ หน่วยเป็นตัน Freight and mail in ton)

การขนถ่ายสินค้า Freight			การขนถ่ายไปรษณียภัณฑ์ Mail				Airport
เข้า Inbound	ออก Outbound	ผ่าน Transit	รวมยอด Total	เข้า Inbound	ออก Outbound	ผ่าน Transit	
14,754	32,863	34	n.a.	n.a.	n.a.	n.a.	Don Muang International Airport
14,188	30,486	32	n.a.	n.a.	n.a.	n.a.	International
566	2,377	2	n.a.	n.a.	n.a.	n.a.	Domestic
650,140	823,911	31,627	262	144	118	n.a.	Suvarnabhumi International Airport
644,607	817,705	31,624	262	144	118	n.a.	International
5,533	6,206	3	n.a.	n.a.	n.a.	n.a.	Domestic
14,629	39,141	n.a.	n.a.	n.a.	n.a.	n.a.	Phuket International Airport
11,250	37,661	n.a.	n.a.	n.a.	n.a.	n.a.	International
3,379	1,480	n.a.	n.a.	n.a.	n.a.	n.a.	Domestic
2,137	1,465	n.a.	506	115	391	n.a.	Hat Yai International Airport
n.a.	n.a.	n.a.	n.a.	n.a.	n.a.	n.a.	International
2,137	1,465	n.a.	506	115	391	n.a.	Domestic
1,565	3,848	1	n.a.	n.a.	n.a.	n.a.	Chiang Mai International Airport
199	1,353	n.a.	n.a.	n.a.	n.a.	n.a.	International
1,366	2,495	1	n.a.	n.a.	n.a.	n.a.	Domestic
							Mae Fah Luang
443	456	n.a.	n.a.	n.a.	n.a.	n.a.	Chiang Rai International Airport
n.a.	n.a.	n.a.	n.a.	n.a.	n.a.	n.a.	International
443	456	n.a.	n.a.	n.a.	n.a.	n.a.	Domestic

(1) The number of aircraft movement and passengers has already included the number of low-cost airlines.

Source: Airports of Thailand Public Company Limited

ตาราง 15.14 การขนส่งทางอากาศภายในประเทศ

Table 15.14 Domestic Air Transport

ท่าอากาศยาน	จำนวนเที่ยวบิน[1] Aircraft movement	ผู้โดยสาร Passenger				
		รวมยอด Total	เข้า Arrival	ออก Departure	ผ่าน Transit	เปลี่ยนเครื่อง Transfer
ท่าอากาศยานหัวหิน	492	63,221	32,352	30,869	0	0
ท่าอากาศน่านนคร	2,824	421,002	208,696	212,306	0	0
ท่าอากาศยานเบตง	150	728	366	362	0	0
ท่าอากาศยานพิษณุโลก	3,674	518,215	257,551	259,902	762	0
ท่าอากาศยานแม่ฮ่องสอน	338	6,084	3,055	3,029	0	0
ท่าอากาศยานแม่สอด	1,356	76,774	31,673	44,803	0	298
ท่าอากาศยานลำปาง	1,990	183,630	91,441	87,787	4,402	0
ท่าอากาศยานขอนแก่น	11,444	1,709,549	848,812	856,701	751	3,285
ท่าอากาศยานเลย	1,396	207,575	101,850	105,588	137	0
ท่าอากาศยานนครพนม	3,237	467,632	234,251	233,381	0	0
ท่าอากาศยานบุรีรัมย์	1,756	241,946	119,911	122,035	0	0
ท่าอากาศยานสกลนคร	2,402	348,600	173,303	175,297	0	0
ท่าอากาศยานอุดรธานี	13,737	2,012,370	999,827	1,012,329	214	0
ท่าอากาศยานอุบลราชธานี	8,324	1,309,866	648,980	659,666	0	1,220
ท่าอากาศยานร้อยเอ็ด	2,694	397,650	198,086	199,563	0	1
ท่าอากาศยานกระบี่	22,719	3,074,005	1,524,633	1,538,635	4,226	6,511
ท่าอากาศยานชุมพร	1,384	191,037	93,377	97,660	0	0
ท่าอากาศยานระนอง	890	131,250	66,033	65,217	0	0
ท่าอากาศยานนครศรีธรรมราช	9,026	1,168,486	584,220	584,059	207	0
ท่าอากาศยานนราธิวาส	1,522	202,365	101,288	101,077	0	0
ท่าอากาศยานสุราษฎร์ธานี	9,930	1,517,083	761,422	755,048	613	0
ท่าอากาศยานตรัง	3,572	552,626	272,853	279,773	0	0

(1) รวมเที่ยวบิน เครื่องบินส่วนตัว หรือเครื่องบินทหารที่ใช้ปฏิบัติภารกิจต่างๆ เช่น เครื่องบินรบ และเครื่องฝึกบิน เป็นต้น

ที่มา: กรมท่าอากาศยาน กระทรวงคมนาคม

จำแนกตามท่าอากาศยาน พ.ศ. 2568

by Airport: 2025

(น้ำหนักสินค้า และไปรษณียภัณฑ์ หน่วยเป็นกิโลกรัม Freight and mail in kilogram)

การขนถ่ายสินค้า Freight			การขนถ่ายไปรษณียภัณฑ์ Mail		Airport
กิโลกรัม Kilogram	เปลี่ยนเครื่อง Transfer	ผ่าน Transit	กิโลกรัม Kilogram	ผ่าน Transit	
0	0	0	0	0	Hua Hin Airport
4	0	0	1	0	Nannakhon Airport
35	0	0	0	0	Betong Airport
16524	2	0	0	0	Phitsanulok Airport
0	0	0	0	0	Mae Hong Son Airport
0	0	0	1	0	Mae Sot Airport
14820	0	0	0	426	Lampang Airport
369266	80	0	42	124	Khon Kaen Airport
0	0	0	3	0	Loei Airport
0	0	0	5,246	6	Nakhon Phanom Airport
1	0	0	0	0	Buri Ram Airport
0	0	0	0	0	Sakon Nakhon Airport
475,450	0	0	0	175	Udon Thani Airport
475,753	0	16	25	1,086	Ubon Ratchathani Airport
0	0	0	0	0	Roi Et Airport
294,574	68	3	321	307	Krabi Airport
0	0	0	0	0	Chumphon Airport
0	0	0	0	0	Ranong Airport
861,263	1	0	25	3,361	Nakhon Si Thammarat Airport
0	0	0	0	0	Narathiwat Airport
703,164	197	0	69,486	3,500	Surat Thani Airport
159,027	3	0	0	80	Trang Airport

(1) Total flight include private aircrafts and military aircrafts (aircraft for military operation such as fighters and flight training aircrafts).

Source: Department of Airports, Ministry of Transport

ตาราง 15.15 การขนส่งทางน้ำระหว่างประเทศ ปีงบประมาณ พ.ศ. 2564 - 2568

Table 15.15 International Waterway Transportation: Fiscal Years 2021 - 2025

รายการ	2564 (2021)	2565 (2022)	2566 (2023)	2567 (2024)	2568 (2025)	Item
ท่าเรือกรุงเทพ						**Bangkok port**
ปริมาณสินค้า (1,000 ตัน)	**21,227**	**18,667**	**18,536**	**19,144**	**18,924**	**Volume** (1,000 Tons)
สินค้าเข้า	13,309	12,077	11,415	12,041	12,242	Inward Cargo
สินค้าออก	7,917	6,590	7,121	7,103	6,682	Outward Cargo
ปริมาณตู้สินค้าผ่านท่า (1,000 ตู้)	**1,436**	**1,272**	**1,253**	**1,274**	**1,276**	**No. of containers** (1,000 Teu.)
ตู้สินค้าเข้า	889	820	770	803	808	Inbound
ตู้สินค้าออก	547	452	483	471	468	Outbound
จำนวนเรือเข้า (เที่ยว)	**4,233**	**4,549**	**3,939**	**4,164**	**4,390**	**No. of vessels** (Call)
ท่าเรือแหลมฉบัง						**Laem chabang port**
ปริมาณสินค้า (1,000 ตัน)	**89,485**	**95,494**	**93,306**	**98,661**	**105,550**	**Volume** (1,000 Tons)
สินค้าเข้า	38,919	39,568	40,622	43,255	46,824	Inward Cargo
สินค้าออก	50,566	55,926	52,684	55,406	58,726	Outward Cargo
ปริมาณตู้สินค้าผ่านท่า (1,000 ตู้)	**8,249**	**8,657**	**8,602**	**9,391**	**10,085**	**No. of containers** (1,000 Teu.)
ตู้สินค้าเข้า	4,146	4,401	4,323	4,696	5,027	Inbound
ตู้สินค้าออก	4,103	4,257	4,279	4,695	5,057	Outbound
จำนวนเรือเข้า (เที่ยว)	**9,435**	**9,359**	**9,166**	**9,624**	**9,957**	**No. of vessels** (Call)

ที่มา: การท่าเรือแห่งประเทศไทย กระทรวงคมนาคม

Source: Port Authority of Thailand, Ministry of Transport and Communications

ตาราง 15.16 อุบัติเหตุจากการจราจรทางบก คนตาย บาดเจ็บ และทรัพย์สินเสียหาย พ.ศ. 2559 - 2568

Table 15.16 Road Traffic Accidents, Casualties and Property Damaged: 2016 - 2025

ปี Year	จำนวนอุบัติเหตุ Number of accidents	จำนวนคนตายและบาดเจ็บโดยอุบัติเหตุ Number of casualties คนตาย Dead	บาดเจ็บสาหัส Serious injure	บาดเจ็บเล็กน้อย Slight injure	ทรัพย์สินเสียหาย (พันบาท) Property damaged (Thousand Baht)
2559 (2016).....	84,691	8,433	1,929	6,071	206,910
2560 (2017).....	86,100	8,791	1,425	2,358	52,171
2561 (2018).....	103,719	8,358	5,387	55,903	42,841
2562 (2019).....	101,139	8,678	5,292	56,044	65,093
2563 (2020).....	93,750	7,324	4,746	50,550	56,468
2564 (2021).....	100,330	6,630	4,686	51,711	51,068
2565 (2022).....	85,390	6,015	3,850	37,720	34,779
2566 (2023).....	81,939	5,854	3,780	37,144	16,637
2567 (2024).....	57,057	5,480	3,664	27,656	21,866
2568 (2025).....	56,035	4,803	3,343	10,457	22,925

ที่มา: สำนักงานตำรวจแห่งชาติ

Source: Royal Thai Police

ตาราง 15.17 ต้นทุนโลจิสติกส์ และสัดส่วนต้นทุนโลจิสติกส์ ต่อ GDP ของประเทศไทย พ.ศ. 2563 - 2567

Table 15.17 Thailand's Logistics Cost and Logistics Cost to GDP: 2020 - 2024

ต้นทุนโลจิสติกส์	2563 (2020)	2564[r] (2021)	2565[r] (2022)	2566[p] (2023)	2567[e] (2024)	Logistics cost
			ต้นทุนโลจิสติกส์ (พันล้านบาท) **Logistics cost** (Billion Baht)			
มูลค่าผลิตภัณฑ์มวลรวม						
ในประเทศ ณ ราคาประจำปี.....	**15,649.6**	**16,186.6**	**17,378.0**	**17,954.7**	**18,578.8**	**Gross Domestic Product (GDP)**
ต้นทุนโลจิสติกส์รวม.....	**2,180.6**	**2,312.3**	**2,483.0**	**2,542.0**	**2,509.4**	**Total logistics cost**
ต้นทุนการขนส่งสินค้า.....	**1,039.4**	**1,139.1**	**1,213.3**	**1,210.8**	**1,200.6**	**Transportation cost**
ทางท่อ.....	53.2	60.2	49.7	47.4	52.0	Pipeline
ทางราง.....	1.9	1.8	1.9	2.1	2.1	Rail
ทางถนน.....	517.8	518.6	531.8	558.1	513.8	Road
ทางน้ำ.....	233.6	275.3	311.5	286.2	287.0	Water
ทางอากาศ.....	13.8	14.1	32.5	35.5	42.5	Air
บริการเกี่ยวเนื่องกับการขนส่ง.....	152.6	169.9	180.0	192.1	200.1	Transport-related services
บริการไปรษณีย์และพัสดุภัณฑ์.....	66.5	99.1	105.9	89.3	103.0	Parcel services
ต้นทุนการเก็บรักษา สินค้าคงคลัง.....	**978.9**	**1,001.1**	**1,084.9**	**1,142.0**	**1,122.1**	**Inventory holding costs**
ต้นทุนการถือครองสินค้า.....	783.1	834.2	896.4	948.4	913.7	Inventory carrying cost
ต้นทุนบริหารคลังสินค้า.....	195.8	167.0	188.5	193.6	208.4	Warehousing cost
ต้นทุนการบริหารจัดการ.....	**162.3**	**172.1**	**184.8**	**189.2**	**186.7**	**Logistics admistration cost**
			สัดส่วนต้นทุนโลจิสติกส์ ต่อ GDP ของประเทศไทย (ร้อยละ ต่อ GDP) **Proportion of logistics costs to GDP** (Percent to GDP)			
ต้นทุนโลจิสติกส์ ต่อ GDP.....	**13.9**	**14.3**	**14.3**	**14.2**	**13.5**	**Logistics cost to GDP**
ต้นทุนการขนส่งสินค้า ต่อ GDP.....	6.6	7.0	7.0	6.7	6.5	Transportation cost to GDP
ต้นทุนการเก็บรักษาสินค้าคงคลัง ต่อ GDP.....	6.3	6.2	6.2	6.4	6.0	Inventory holding cost to GDP
ต้นทุนการบริหารจัดการ ต่อ GDP.....	1.0	1.1	1.1	1.1	1.0	Logistics admistration cost to GDP

ที่มา: สำนักงานสภาพัฒนาการเศรษฐกิจและสังคมแห่งชาติ สำนักนายกรัฐมนตรี

Source: Office of the National Economic and Social Development Council, Office of the Prime Minister

บทที่ 16

Chapter 16

สถิติเทคโนโลยีสารสนเทศและการสื่อสาร

Information and Communication Technology Statistics

แผนภูมิ 16.1 ภาพรวมการใช้โทรศัพท์มือถือและอินเทอร์เน็ตของประชากรอายุ 6 ปีขึ้นไป พ.ศ. 2564 - 2568

Figure 16.1 Overview of Mobile Phone and Internet Usage of the Population Aged 6 Years and Over: 2021 - 2025

จำนวนผู้ใช้โทรศัพท์มือถือและอินเทอร์เน็ตของประชากรอายุ 6 ปีขึ้นไป

Number of mobile phone and internet users of the population aged 6 years and over

(พันคน Thousand persons)

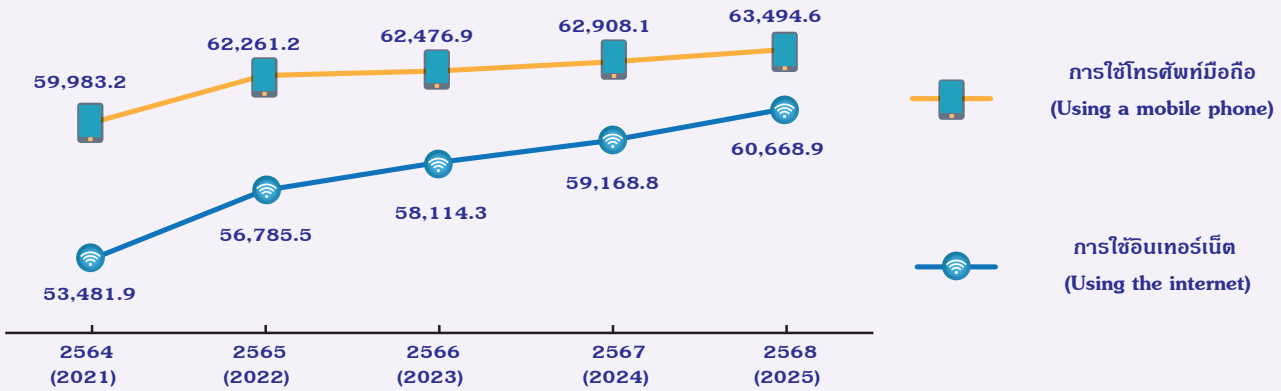

จำนวนผู้ใช้อินเทอร์เน็ตเพิ่มขึ้นกว่า ***7.2 ล้านคน*** ในช่วงปี 2564 - 2568 จาก ***53.5 ล้านคน*** ในปี 2564 เป็น ***60.7 ล้านคน*** ในปี 2568 ซึ่งจะเห็นว่าจำนวนผู้ใช้อินเตอร์เน็ตขยายตัวเร็วกว่าจำนวนผู้ใช้โทรศัพท์มือถือ ส่งผลให้ช่องว่างระหว่างผู้ใช้ทั้งสองกลุ่มลดลงอย่างต่อเนื่อง โดยจำนวนผู้ใช้โทรศัพท์มือถือมีมากกว่าผู้ใช้อินเทอร์เน็ตในทุกปี แนวโน้มดังกล่าวสะท้อนถึง "***การเข้าถึงโครงสร้างพื้นฐานดิจิทัลที่ครอบคลุมมากขึ้น และการใช้บริการออนไลน์ในชีวิตประจำวันของประชาชนที่แพร่หลายขึ้น***"

The number of internet users increased by more than ***7.2 million persons*** between 2021 and 2025, rising from ***53.5 million persons*** in 2021 to ***60.7 million persons*** in 2025. Internet use also grew faster than mobile phone use, resulting in a continued narrowing of the gap between the two groups. However, the number of mobile phone users remained higher than the number of internet users in every year. This trend reflects "***broader access to digital infrastructure and the increasingly widespread use of online services in people's daily lives***."

สัดส่วนการใช้โทรศัพท์มือถือและอินเทอร์เน็ตของประชากรอายุ 6 ปีขึ้นไป จำแนกตามช่วงอายุ

Percentage distribution of Mobile Phone and Internet Users Aged 6 Years and Over by Age Group

(ร้อยละ Percentage)

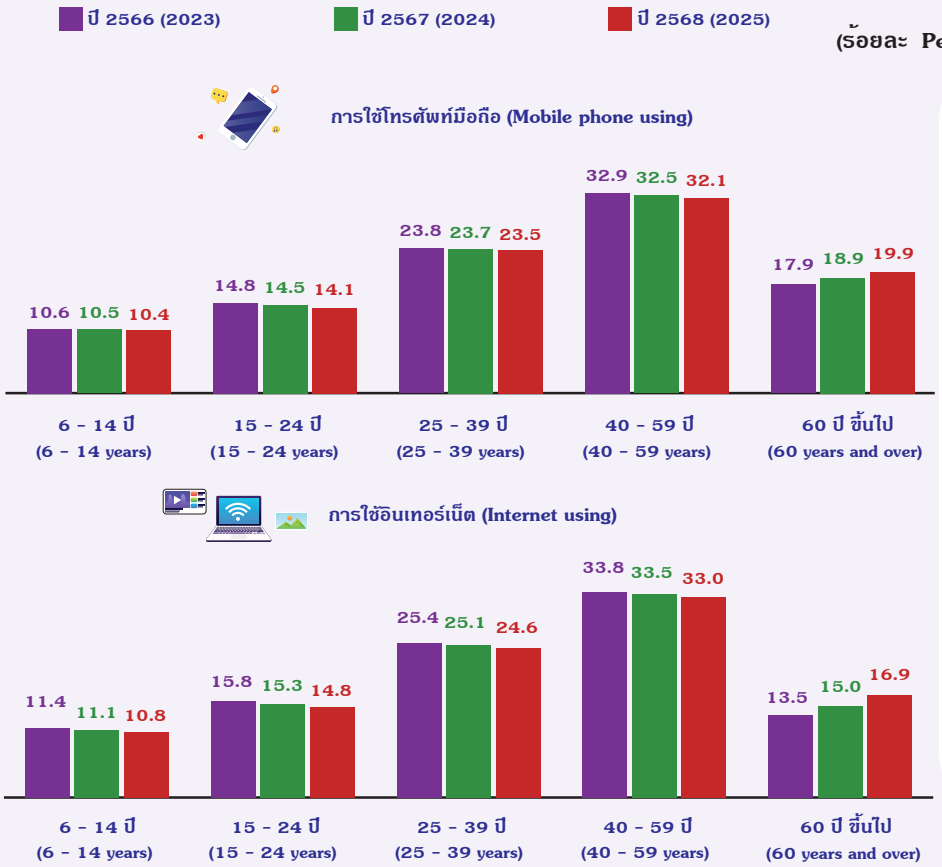

ในช่วงปี 2566 - 2568 สัดส่วนผู้ใช้โทรศัพท์มือถือและอินเทอร์เน็ต ในทุกกลุ่มอายุลดลงเล็กน้อย ยกเว้น ***กลุ่มอายุ 60 ปีขึ้นไป*** มีสัดส่วนเพิ่มขึ้นอย่างต่อเนื่อง โดยสัดส่วนผู้ใช้โทรศัพท์มือถือเพิ่มจาก ***ร้อยละ 17.9*** ในปี 2566 เป็น***ร้อยละ 19.9*** ในปี 2568 และสัดส่วนผู้ใช้อินเทอร์เน็ตเพิ่มจาก ***ร้อยละ 13.5*** ในปี 2566 ***เป็นร้อยละ 16.9*** ในปี 2568 สะท้อนให้เห็นถึง "***การปรับตัวของผู้สูงอายุ ต่อเทคโนโลยีดิจิทัลและการมีส่วนร่วมในสังคมดิจิทัลที่เพิ่มขึ้น***"

Between 2023 and 2025, the shares of mobile phone and internet users declined slightly across all age groups, except among those ***aged 60 years and over***, whose shares increased steadily. The share of mobile phone users aged 60 years and over rose from ***17.9%*** in 2021 to ***19.9%*** in 2025, while the share of internet users increased from ***13.5%*** in 2021 to ***16.9%*** in 2025. This trend reflects "***older adults' increasing adaptation to digital technology and greater participation in the digital society***."

ที่มา: การสำรวจการมีการใช้เทคโนโลยีสารสนเทศและการสื่อสารในครัวเรือน สำนักงานสถิติแห่งชาติ กระทรวงดิจิทัลเพื่อเศรษฐกิจและสังคม

Source: The Households Survey on The Use of Information and Communication Technology, National Statistical Office, Ministry of Digital Economy and Society

สถิติเทคโนโลยีสารสนเทศและการสื่อสาร

สถิติการสื่อสาร ที่นำเสนอในบทนี้ได้ข้อมูลจาก บริษัท ไปรษณีย์ไทย จำกัด และสำนักงานสถิติแห่งชาติ กระทรวงดิจิทัลเพื่อเศรษฐกิจและสังคม

สถิติบริการไปรษณีย์ ได้รับข้อมูลจาก บริษัท ไปรษณีย์ไทย จำกัด สังกัดกระทรวงดิจิทัลเพื่อเศรษฐกิจและสังคม มีหน้าที่ให้บริการงานไปรษณีย์และบริการการเงินโดยเก็บรวบรวมข้อมูลเกี่ยวกับการรับฝากไปรษณียภัณฑ์ธรรมดา พัสดุไปรษณีย์ บริการพิเศษ และธนาณัติในประเทศ

สถิติเทคโนโลยีสารสนเทศและการสื่อสาร (ICT) ที่นำเสนอ สำนักงานสถิติแห่งชาติ เป็นผู้จัดทำภายใต้การสำรวจการมีการใช้เทคโนโลยีสารสนเทศและการสื่อสารในครัวเรือน

สถิติการสำรวจการมีการใช้เทคโนโลยีสารสนเทศและการสื่อสารในครัวเรือน สำนักงานสถิติแห่งชาติ ได้ทำการสำรวจการมีการใช้เทคโนโลยีสารสนเทศและการสื่อสารในครัวเรือนครั้งแรก เมื่อ พ.ศ. 2544 และตั้งแต่ พ.ศ. 2546 เป็นต้นมา ได้ทำการสำรวจเป็นประจำทุกปี ซึ่งในปี พ.ศ. 2564 ได้มีการปรับแผนการสำรวจจากรายปีเป็นรายไตรมาส เนื่องจากมีความต้องการใช้ข้อมูลเทคโนโลยีสารสนเทศและการสื่อสารมากขึ้น โดยมีวัตถุประสงค์เพื่อต้องการทราบจำนวนประชาชนที่ใช้อินเทอร์เน็ต ใช้โทรศัพท์มือถือ และ การมีโทรศัพท์มือถือ รวมทั้งทราบจำนวนครัวเรือนที่มีคอมพิวเตอร์ มีการเชื่อมต่ออินเทอร์เน็ต และการมีโทรศัพท์มือถือในครัวเรือน โดยคุ้มรวมในการสำรวจ คือ ครัวเรือนส่วนบุคคลที่ตกเป็นตัวอย่างทั้งในเขตเทศบาลและนอกเขตเทศบาลทุกจังหวัด

Information and Communication Technology Statistics

Communication statistics presented in this chapter have been compiled from The Thailand Post Company Limited and the National Statistical Office, Ministry of Digital Economy and Society.

Statistics on Post were received from Thailand Post Co., Ltd, under the Ministry of Digital Economy and Society. Their mission is to provide service on post and financial services. Data collected, such as postal ordinary letter-post items, parcel post, special service and domestic money order.

Statistics on Information and Communication Technology: The statistics presented were from the surveys on the use of Information and Communication Technology (ICT) in Households conducted by the National Statistical Office.

The Household Survey on the Use of ICT: the National Statistical Office has been undertaken for the first time in 2001. And since 2003, it has been carried out annually. In 2021, the survey plan has been revised from yearly to quarterly due to the increasing user needs for information technology and communication data The objective of the survey, which covered private households in the municipal and non-municipal areas, was to collect the number of persons using the internet and mobile phone and having a mobile phone, the number of household shaving computer and mobile phone, and internet access.

สำนักงานคณะกรรมการกิจการกระจายเสียง กิจการโทรทัศน์และกิจการโทรคมนาคมแห่งชาติ เป็นองค์กรของรัฐที่เป็นอิสระ ซึ่งจัดตั้งขึ้นตามพระราชบัญญัติองค์กร จัดสรรคลื่นความถี่และกำกับการประกอบ กิจการวิทยุกระจายเสียง วิทยุโทรทัศน์ และกิจการโทรคมนาคม พ.ศ. 2553 มีอำนาจหน้าที่ดำเนินการจัดสรรคลื่นความถี่และกำกับการประกอบกิจการวิทยุ กระจายเสียง วิทยุโทรทัศน์และกิจการโทรคมนาคมให้เกิดประโยชน์สูงสุดแก่ประชาชน

Office of the National Broadcasting and Telecommunications Commission is an independent public organization under the Act on Organization to Assign Radio Frequency and to Regulate the Broadcasting and Telecommunications Service B.E. 2553 (2010). Its duties are to assign the frequencies and to regulate the broadcasting and telecommunications businesses with regard to the utmost public benefits at both national and local levels.

ตาราง 16.1 บริการไปรษณีย์ พ.ศ. 2566 - 2568

Table 16.1 Postal Services: 2023 - 2025

(ฉบับ Numbers)

รายการ	2566 (2023)	2567 (2023)	2568 (2023)	อัตราการเปลี่ยนแปลง Percent change 2567 (2023)	2568 (2023)	Item
ไปรษณีย์ในประเทศ.....	**1,323,060,039**	**1,357,328,913**	**1,240,881,454**	**2.6**	**-8.6**	**Domestic mail**
ไปรษณียภัณฑ์ธรรมดา.....	874,126,406	1,058,284,012	925,194,348	21.1	-12.6	Postal ordinary
พัสดุไปรษณีย์.....	4,005,906	3,842,017	6,238,366	-4.1	62.4	Postal parcels
บริการพิเศษ.....	444,927,727	295,202,884	309,448,740	-33.7	4.8	Special service
ไปรษณีย์ระหว่างประเทศ.....	**9,977,409**	**10,433,498**	**9,351,888**	**4.6**	**-10.4**	**International mail**
ขาออก.....	**3,343,710**	**3,988,947**	**3,008,839**	**19.3**	**-24.6**	**Outgoing**
ไปรษณียภัณฑ์ธรรมดา.....	1,448,620	1,053,324	783,511	-27.3	-25.6	Postal ordinary
พัสดุไปรษณีย์.....	177,454	167,257	176,125	-5.7	5.3	Postal parcels
บริการพิเศษ.....	1,717,636	2,768,366	2,049,203	61.2	-26.0	Special service
ขาเข้า.....	**6,633,699**	**6,444,551**	**6,343,049**	**-2.9**	**-1.6**	**Incoming**
ไปรษณียภัณฑ์ธรรมดา.....	5,522,365	5,426,262	5,444,785	-1.7	0.3	Postal ordinary
พัสดุไปรษณีย์.....	267,365	222,497	197,455	-16.8	-11.3	Postal parcels
บริการพิเศษ.....	843,969	795,792	700,809	-5.7	-11.9	Special service

ที่มา: บริษัท ไปรษณีย์ไทย จำกัด กระทรวงดิจิทัลเพื่อเศรษฐกิจและสังคม

Source: Thailand Post Co., Ltd., Ministry of Digital Economy and Society

ตาราง 16.2 ธนาณัติในประเทศ พ.ศ. 2559 - 2568

Table 16.2 Domestic Money Order: 2016 - 2025

(ฉบับ Number)

ปี Year	รับฝาก Issued	จ่าย Paid	อัตราการขยายตัว Growth rate (%) รับฝาก Issued	จ่าย Paid
2559 (2016)	8,263,924	9,131,272	-11.8	-10.4
2560 (2017)	2,127,077	2,812,601	-74.3	-69.2
2561 (2018)	3,252,487	3,914,563	52.9	39.2
2562 (2019)	3,394,702	2,854,484	4.4	-27.1
2563 (2020)	2,823,966	2,879,254	-16.8	0.9
2564 (2021)	1,927,317	1,918,808	-31.8	-33.4
2565 (2022)	1,485,902	1,493,050	-22.9	-22.2
2566 (2023)	939,987	942,313	-36.7	-36.9
2567 (2024)	794,738	773,312	-15.5	-17.9
2568 (2025)	783,554	750,966	-1.4	-2.9

ที่มา: บริษัท ไปรษณีย์ไทย จำกัด กระทรวงดิจิทัลเพื่อเศรษฐกิจและสังคม

Source: Thailand Post Co., Ltd., Ministry of Digital Economy and Society

ตาราง 16.3 ประชากรอายุ 6 ปีขึ้นไป จำแนกตามการใช้อินเทอร์เน็ต/โทรศัพท์มือถือ และภาค พ.ศ. 2567 - 2568

Table 16.3 Population Aged 6 Years and Over by Internet/Mobile Phone Use and Region: 2024 - 2025

(พันคน Thousand persons)

ภาค	รวม Total	การใช้อินเทอร์เน็ต Internet using: ใช้ Use	การใช้อินเทอร์เน็ต Internet using: ไม่ใช้ Do not use	การใช้โทรศัพท์มือถือ Mobile phone using: ใช้ Use	การใช้โทรศัพท์มือถือ Mobile phone using: ไม่ใช้ Do not use	Region
2567						**2024**
ทั่วราชอาณาจักร.....	**65,999.3**	**59,168.8**	**6,830.5**	**62,908.1**	**3,091.2**	**Whole Kingdom**
กรุงเทพมหานคร.....	8,635.7	8,299.3	336.4	8,449.3	186.4	Bangkok
ภาคกลาง.....	20,868.6	19,105.8	1,762.8	20,115.8	752.8	Central Region
ภาคเหนือ.....	10,506.2	8,740.2	1,766.0	9,767.6	738.6	Northern Region
ภาคตะวันออกเฉียงเหนือ....	16,918.1	14,844.5	2,073.6	15,947.4	970.7	Northeastern Region
ภาคใต้.....	9,070.7	8,179.0	891.7	8,628.0	442.7	Southern Region
2568						**2025**
ทั่วราชอาณาจักร.....	**66,208.9**	**60,668.9**	**5,540.0**	**63,494.6**	**2,714.3**	**Whole Kingdom**
กรุงเทพมหานคร.....	8,667.6	8,379.3	288.4	8,508.4	159.2	Bangkok
ภาคกลาง.....	21,123.9	19,674.8	1,449.1	20,471.8	652.1	Central Region
ภาคเหนือ.....	10,455.7	9,027.0	1,428.8	9,807.9	647.9	Northern Region
ภาคตะวันออกเฉียงเหนือ....	16,836.9	15,195.8	1,641.1	15,979.5	857.3	Northeastern Region
ภาคใต้.....	9,124.8	8,392.1	732.7	8,727.0	397.8	Southern Region

ที่มา: การสำรวจการมีการใช้เทคโนโลยีสารสนเทศและการสื่อสารในครัวเรือน สำนักงานสถิติแห่งชาติ กระทรวงดิจิทัลเพื่อเศรษฐกิจและสังคม

Source: The Households Survey on The Use of Information and Communication Technology, National Statistical Office, Ministry of Digital Economy and Society

ตาราง 16.4 ผู้มีโทรศัพท์มือถือ จำแนกตามประเภทโทรศัพท์มือถือ และภาค พ.ศ. 2567 - 2568

Table 16.4 Users Who Have Own Mobile Phones by Type of Mobile Phone and Region: 2024 - 2025

(พันคน Thousand persons)

ภาค	รวม Total	ประเภทโทรศัพท์มือถือ Type of mobile phone			Region
		Smart phone	Feature phone	Smart phone และ Feature phone	
2567					**2024**
ทั่วราชอาณาจักร	**58,328.2**	**56,339.3**	**1,977.6**	**11.3**	**Whole Kingdom**
กรุงเทพมหานคร	8,154.7	8,036.5	117.4	0.9	Bangkok
ภาคกลาง	19,210.1	18,600.2	606.7	3.3	Central Region
ภาคเหนือ	9,000.4	8,447.9	549.5	3.0	Northern Region
ภาคตะวันออกเฉียงเหนือ	14,287.0	13,771.4	513.3	2.3	Northeastern Region
ภาคใต้	7,675.8	7,483.3	190.7	1.9	Southern Region
2568					**2025**
ทั่วราชอาณาจักร	**59,317.1**	**57,825.6**	**1,483.2**	**8.3**	**Whole Kingdom**
กรุงเทพมหานคร	8,229.2	8,129.1	99.9	0.4	Bangkok
ภาคกลาง	19,619.8	19,142.6	474.2	3.0	Central Region
ภาคเหนือ	9,138.6	8,733.3	403.9	1.4	Northern Region
ภาคตะวันออกเฉียงเหนือ	14,489.9	14,117.5	370.2	2.2	Northeastern Region
ภาคใต้	7,839.6	7,703.1	135.0	1.5	Southern Region

ที่มา: การสำรวจการมีการใช้เทคโนโลยีสารสนเทศและการสื่อสารในครัวเรือน สำนักงานสถิติแห่งชาติ กระทรวงดิจิทัลเพื่อเศรษฐกิจและสังคม

Source: The Households Survey on The Use of Information and Communication Technology, National Statistical Office Ministry of Digital Economy and Society

ตาราง 16.5 ประชากรอายุ 6 ปีขึ้นไป จำแนกตามการใช้โทรศัพท์มือถือ/อินเทอร์เน็ต เพศ กลุ่มอายุ สถานภาพแรงงาน ระดับการศึกษา และภาค พ.ศ. 2568

Table 16.5 Population Aged 6 Years and Over by Mobile Phone/the Internet Use, Sex, Age Group, Labour Force Status, Level of Education and Region: 2025

(พันคน Thousand persons)

รายการ	ประชากรอายุ 6 ปีขึ้นไป Population aged 6 years and over	จำนวนผู้ใช้ Number of accessor		ร้อยละ Percent		Item
		โทรศัพท์มือถือ Mobile phone	อินเทอร์เน็ต Internet	โทรศัพท์มือถือ Mobile phone	อินเทอร์เน็ต Internet	
รวมยอด	**66,208.9**	**63,494.6**	**60,668.9**	**95.9**	**91.6**	**Total**
เพศ						**Sex**
ชาย	31,750.6	30,579.4	29,435.5	96.3	92.7	Male
หญิง	34,458.3	32,915.2	31,233.4	95.5	90.6	Female
กลุ่มอายุ (ปี)						**Age group** (year)
6 - 14	6,750.9	6,572.9	6,559.9	97.4	97.2	6 - 14
15 - 24	9,042.3	8,982.2	8,971.8	99.3	99.2	15 - 24
25 - 39	15,064.7	14,936.8	14,902.6	99.2	98.9	25 - 39
40 - 59	20,733.5	20,377.1	19,991.8	98.3	96.4	40 - 59
60 ปีขึ้นไป	14,617.6	12,625.6	10,242.7	86.4	70.1	60 years and over
สถานภาพแรงงาน(1)						**Labour force status**(1)
ผู้มีงานทำ	39,619.7	39,167.9	38,150.3	98.9	96.3	Employed
ผู้ว่างงาน	328.4	325.4	322.0	99.1	98.1	Unemployed
กำลังแรงงานที่รอฤดูกาล	178.8	168.8	152.0	94.5	85.0	Seasonally inactive
ผู้ที่ไม่อยู่ในกำลังแรงงาน	19,331.2	17,259.5	15,484.7	89.3	80.1	Persons not in the labour force
ระดับการศึกษา						**Level of education**
ไม่มีการศึกษา	2,245.3	1,672.3	1,428.6	74.5	63.6	No schooling
ต่ำกว่าประถมศึกษา	14,431.2	12,840.8	10,867.0	89.0	75.3	Less than elementary education
ประถมศึกษา	13,911.3	13,551.7	13,138.0	97.4	94.4	Elementary education
มัธยมศึกษาตอนต้น	11,318.1	11,222.8	11,132.9	99.2	98.4	Lower secondary education
มัธยมศึกษาตอนปลาย	11,589.5	11,531.3	11,465.2	99.5	98.9	Upper secondary education
อุดมศึกษา	11,850.0	11,819.6	11,785.6	99.7	99.5	Higher education
อื่น ๆ(2)	297.8	296.2	295.5	99.5	99.2	Others(2)
ไม่ทราบ	565.8	559.9	556.1	99.0	98.3	Unknown
ภาค						**Region**
กรุงเทพมหานคร	8,667.6	8,508.4	8,379.3	98.2	96.7	Bangkok
ภาคกลาง	21,123.9	20,471.8	19,674.8	96.9	93.1	Central Region
ภาคเหนือ	10,455.7	9,807.9	9,027.0	93.8	86.3	Northern Region
ภาคตะวันออกเฉียงเหนือ	16,836.9	15,979.5	15,195.8	94.9	90.3	Northeastern Region
ภาคใต้	9,124.8	8,727.0	8,392.1	95.6	92.0	Southern Region

(1) ประชากรอายุ 15 ปีขึ้นไป
Population aged 15 years and over

(2) รวมอาชีวะระยะสั้น
Including short course vocational

ที่มา: การสำรวจการมีการใช้เทคโนโลยีสารสนเทศและการสื่อสารในครัวเรือน สำนักงานสถิติแห่งชาติ กระทรวงดิจิทัลเพื่อเศรษฐกิจและสังคม

Source: The Households Survey on The Use of Information and Communication Technology, National Statistical Office Ministry of Digital Economy and Society

ตาราง 16.6 ผู้ไม่ใช้โทรศัพท์มือถือ

Table 16.6 Population Not Using Mobile Phones

ภาค	รวม Total	เหตุผลที่ไม่ใช้โทรศัพท์มือถือ ไม่มีความจำเป็น/ไม่สนใจ Unnecessary /Not interest	ใช้ไม่เป็น Can't used
2567			
ทั่วราชอาณาจักร	**3,091.2**	**1,872.8**	**1,070.2**
กรุงเทพมหานคร	186.5	136.1	39.9
ภาคกลาง	752.8	461.3	267.4
ภาคเหนือ	738.5	469.9	233.1
ภาคตะวันออกเฉียงเหนือ	970.8	538.9	369.0
ภาคใต้	442.7	266.6	160.9
2568			
ทั่วราชอาณาจักร	**2,714.3**	**1,774.9**	**853.4**
กรุงเทพมหานคร	159.2	118.3	34.7
ภาคกลาง	652.1	428.7	209.7
ภาคเหนือ	647.9	440.2	188.6
ภาคตะวันออกเฉียงเหนือ	857.3	550.8	271.2
ภาคใต้	397.8	236.8	149.2

ที่มา: การสำรวจการมีการใช้เทคโนโลยีสารสนเทศและการสื่อสารในครัวเรือน สำนักงานสถิติแห่งชาติ กระทรวงดิจิทัลเพื่อเศรษฐกิจและสังคม

จำแนกตามเหตุผลที่ไม่ใช้โทรศัพท์มือถือ และภาค พ.ศ. 2567 - 2568

by Type of Reason and Region: 2024 - 2025

(หน่วยเป็นพัน In thousand)

Reason for not using mobile phone				
ค่าใช้จ่ายเกี่ยวกับโทรศัพท์มือถือสูงเกินไป เช่น ค่าบริการ ค่าเครื่อง เป็นต้น Cost of mobile phone use is too high (e.g., service charges, mobile price, etc.)	ไม่มีสัญญาณโทรศัพท์ในพื้นที่ Mobile phone signal is not available in the area	สัญญาณไม่ชัดเจน Unstable signal of network	อื่น ๆ Others	Region
				2024
107.1	**10.9**	**1.2**	**29.0**	**Whole Kingdom**
5.2	n.a.	n.a.	5.2	Bangkok
18.4	0.0	n.a.	5.6	Central Region
23.3	8.2	0.1	4.0	Northern Region
53.7	0.1	0.0	9.1	Northeastern Region
6.5	2.6	1.1	5.0	Southern Region
				2025
64.5	**2.4**	**0.5**	**18.7**	**Whole Kingdom**
2.7	n.a.	n.a.	3.5	Bangkok
10.4	0.0	n.a.	3.3	Central Region
14.6	1.9	0.2	2.3	Northern Region
29.8	0.3	0.1	5.2	Northeastern Region
7.1	0.2	0.2	4.4	Southern Region

Source: The Households Survey on The Use of Information and Communication Technology, National Statistical Office, Ministry of Digital Economy and Society

ตาราง 16.7 ครัวเรือนที่มีเทคโนโลยีสารสนเทศและการสื่อสาร จำแนกตามภาค พ.ศ. 2567 - 2568

Table 16.7 Households Having Devices of Information and Communication Technology by Region: 2024 - 2025

(พันครัวเรือน Thousand households)

ภาค	ครัวเรือนทั้งสิ้น Total household	ครัวเรือนที่มีเทคโนโลยีสารสนเทศและการสื่อสาร Households having devices of Information and communication technology						Region
		โทรศัพท์มือถือ Mobile phone		คอมพิวเตอร์[1] Computer		การเชื่อมต่ออินเทอร์เน็ต Internet connect		
		มี Have	ไม่มี None	มี Have	ไม่มี None	เชื่อมต่อ Connected	ไม่เชื่อมต่อ None	
2567								**2024**
ทั่วราชอาณาจักร.....	**24,159.3**	**23,390.0**	**769.3**	**5,120.0**	**19,039.3**	**22,106.6**	**2,052.7**	**Whole Kingdom**
กรุงเทพมหานคร.....	3,081.3	3,048.9	32.4	1,140.5	1,940.8	2,990.4	90.9	Bangkok
ภาคกลาง.....	7,970.3	7,815.0	155.3	1,793.5	6,176.8	7,452.0	518.3	Central Region
ภาคเหนือ.....	3,957.0	3,750.0	207.0	765.2	3,191.8	3,383.3	573.7	Northern Region
ภาคตะวันออกเฉียงเหนือ....	6,015.3	5,759.5	255.8	837.4	5,177.9	5,393.5	621.8	Northeastern Region
ภาคใต้.....	3,135.4	3,016.6	118.8	583.4	2,552.0	2,887.4	248.0	Southern Region
2568								**2025**
ทั่วราชอาณาจักร.....	**24,576.9**	**23,868.3**	**708.6**	**4,920.0**	**19,656.9**	**22,838.6**	**1,738.3**	**Whole Kingdom**
กรุงเทพมหานคร.....	3,059.6	3,031.0	28.6	1,043.0	2,016.6	2,988.0	71.6	Bangkok
ภาคกลาง.....	8,141.5	7,989.3	152.2	1,704.1	6,437.4	7,686.6	454.9	Central Region
ภาคเหนือ.....	4,029.9	3,846.0	184.0	792.4	3,237.5	3,566.5	463.4	Northern Region
ภาคตะวันออกเฉียงเหนือ....	6,129.2	5,891.7	237.5	821.5	5,307.7	5,626.8	502.4	Northeastern Region
ภาคใต้.....	3,216.7	3,110.4	106.3	559.0	2,657.6	2,970.7	246.0	Southern Region

(1) คอมพิวเตอร์แบบตั้งโต๊ะ คอมพิวเตอร์แบบพกพา และคอมพิวเตอร์พกพาขนาดกลาง

Personal computer/Desktop, Notebook/Laptop, Netbook and Tablet

ที่มา: การสำรวจการมีการใช้เทคโนโลยีสารสนเทศและการสื่อสารในครัวเรือน สำนักงานสถิติแห่งชาติ กระทรวงดิจิทัลเพื่อเศรษฐกิจและสังคม

Source: The Households Survey on The Use of Information and Communication Technology, National Statistical Office, Ministry of Digital Economy and Society

บทที่ 17
Chapter 17

สถิติการท่องเที่ยวและกีฬา
Tourism and Sports Statistics

แผนภูมิ 17.1 เครื่องชี้ภาวะการท่องเที่ยว พ.ศ. 2563 - 2568
Figure 17.1 Tourism Indicators: 2020 - 2025

จำนวนนักท่องเที่ยวต่างประเทศที่เดินทางเข้าประเทศไทย
Number of foreign tourists visiting Thailand

(พันคน Thousand persons)

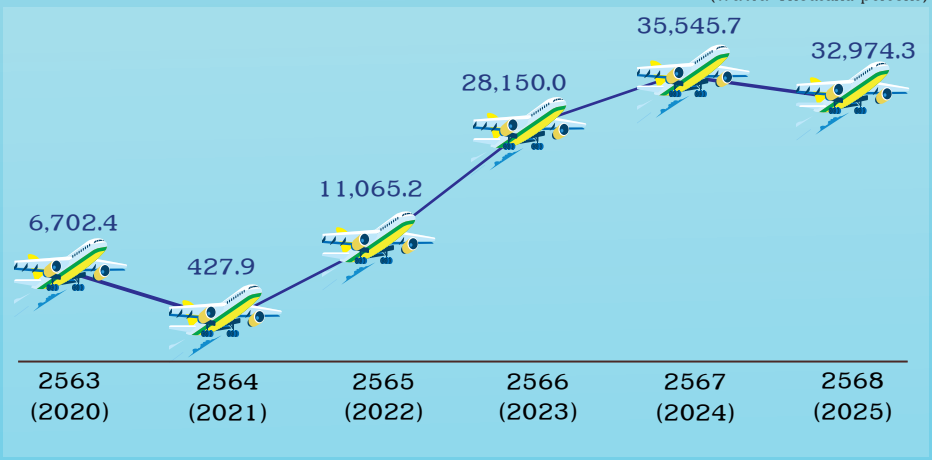

การท่องเที่ยวของไทยมีการฟื้นตัวอย่างก้าวกระโดดหลังจากปี 2564 โดยมีจำนวนนักท่องเที่ยวต่างประเทศที่เดินทางเข้าประเทศไทยเพิ่มขึ้นจาก 427.9 พันคน เป็น 32,974.3 พันคน ในปี 2568 หรือเพิ่มขึ้นถึง 196.3% เมื่อเทียบกับปี 2564

The tourism sector of Thailand has experienced a remarkable recovery since 2021, with the number of foreign tourists visiting Thailand increasing significantly from 427.9 thousand persons to 32,974.3 thousand persons in 2025 or increased by as much as 196.3% compared with 2021.

แม้อัตราการเข้าพักของสถานพักแรมในปี 2564 ลดลงเหลือ 15.1% จากปี 2563 เนื่องจากผลกระทบจากสถานการณ์การแพร่ระบาดของโรคโควิด-19 และข้อจำกัดด้านการเดินทางระหว่างประเทศ แต่กลับปรับตัวเพิ่มขึ้นอย่างต่อเนื่อง ตั้งแต่ปี 2565 - 2567 แสดงถึงการฟื้นตัวอย่างชัดเจนของภาคการท่องเที่ยว และธุรกิจที่พัก โดยปี 2568 มีอัตราการเข้าพักสูงถึง 71.4%

Although the accommodation occupancy rate declined to 15.1% in 2021, compared with 2020, due to the impact of the COVID-19 pandemic and international travel restrictions, it subsequently increased continuously from 2022 to 2024, reflecting a clear recovery in the tourism sector and accommodation businesses. In 2025, the accommodation occupancy rate reached as high as 71.4%.

อัตราการเข้าพักของสถานพักแรม
Accommodation occupancy rate

(ร้อยละ Percentage)

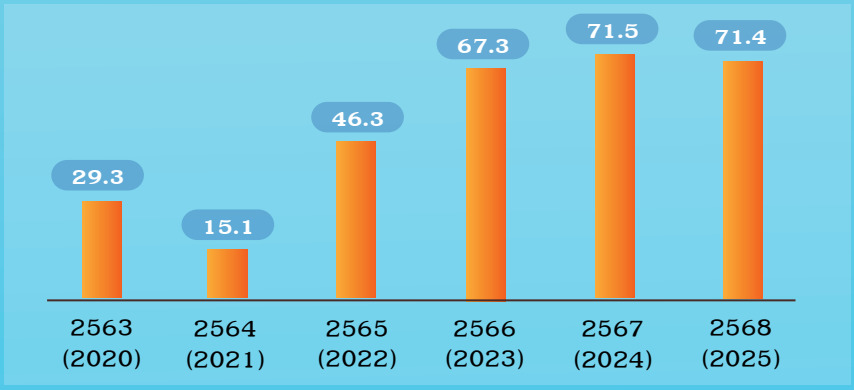

แผนภูมิ 17.2 สถานการณ์การท่องเที่ยวในประเทศ พ.ศ. 2564 และ 2568
Figure 17.2 Domestic Tourism Statistics: 2021 and 2025

5 จังหวัด ที่มีจำนวนผู้เข้าพักมากที่สุด
Top 5 provinces with the highest number of tourist accommodation

(คน Person)

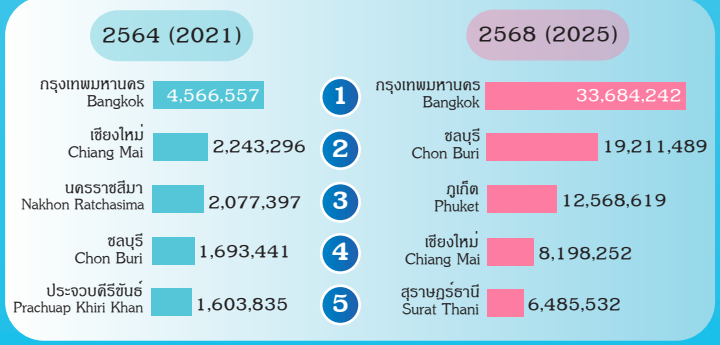

5 จังหวัด ที่มีอัตราการเข้าพักมากที่สุด
Top 5 Provinces with the highest occupancy rate

(ร้อยละ Percentage)

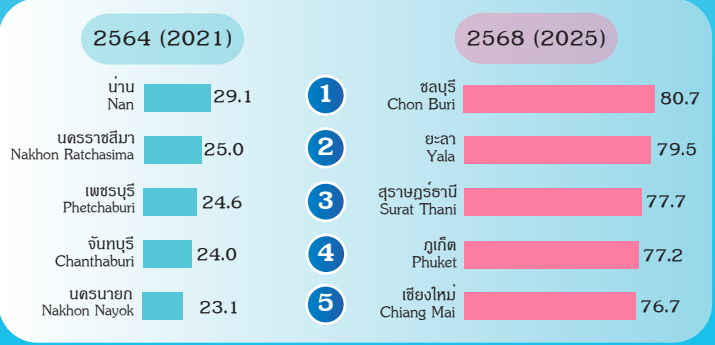

หมายเหตุ: ข้อมูลเบื้องต้น
Note: Preliminary figure

ที่มา: กระทรวงการท่องเที่ยวและกีฬา
Source: Ministry of Tourism and Sports

สถิติการท่องเที่ยวและกีฬา

สถิติการท่องเที่ยวและกีฬา รวบรวมข้อมูลจากกระทรวงการท่องเที่ยวและกีฬา และสำนักงานสถิติแห่งชาติ กระทรวงดิจิทัลเพื่อเศรษฐกิจและสังคม

การส่งเสริมการท่องเที่ยวในประเทศไทย เกิดขึ้นจากความคิดริเริ่มของพระเจ้าบรมวงศ์เธอกรมพระกำแพงเพชรอัครโยธิน ครั้งดำรงตำแหน่งผู้บัญชาการรถไฟ ได้จัดตั้งแผนกโฆษณาของการรถไฟขึ้นในปี 2467 เพื่อรับรอง และให้ความสะดวกแก่นักท่องเที่ยวที่เดินทางมาประเทศไทย รวมทั้งการโฆษณาเผยแพร่เมืองไทยให้เป็นที่รู้จักของชาวต่างประเทศ

สถิตินักท่องเที่ยว รวบรวมข้อมูลจากบัตรผู้โดยสารขาเข้า – ขาออก (บัตรตม. 6) ของสำนักงานตรวจคนเข้าเมือง สำนักงานตำรวจแห่งชาติ ซึ่งเป็นข้อมูลเฉพาะนักท่องเที่ยวชาวต่างชาติ

นักท่องเที่ยว หมายถึง บุคคลที่มิได้มีที่พำนักอาศัยถาวรในราชอาณาจักรไทย เดินทางเข้ามาพักค้างคืนในประเทศไทยอย่างน้อย 1 คืน แต่ไม่เกิน 90 วัน เพื่อพักผ่อนเยี่ยมญาติ และประชุม โดยมิได้ก่อให้เกิดค่าจ้างค่าตอบแทนจากผู้ใดในประเทศไทย

โรงแรมและเกสต์เฮาส์ สำนักงานสถิติแห่งชาติได้จัดทำการสำรวจที่พักแรมอย่างต่อเนื่องเป็นประจำทุก 2 ปี โดยมีวัตถุประสงค์เพื่อเก็บรวบรวมข้อมูลการดำเนินกิจการโรงแรม รีสอร์ท และเกสต์เฮาส์ เช่น ลักษณะการดำเนินกิจการ จำนวนห้องพัก จำนวนผู้ที่มาพัก จำนวนคนทำงาน รายรับ และค่าใช้จ่ายในการดำเนินกิจการ เป็นต้น เพื่อให้หน่วยงานภาครัฐใช้ในการวางแผนกำหนดนโยบายการพัฒนาในด้านการบริการที่เกี่ยวข้องกับสาขาการท่องเที่ยวและธุรกิจที่เกี่ยวข้อง สำหรับภาคเอกชนใช้ประโยชน์ในการวางแผนธุรกิจการตัดสินใจลงทุนการขยายกิจการของสาขา

Tourism and Sports Statistics

Tourism and sports statistics presented in this chapter have been derived from the Ministry of Tourism and Sports and the National Statistical Office, Ministry of Digital Economy and Society.

H.R.H. Krompra Kampaengpet Akkarayothin, commissioner of the former State Railways Department, initially promoted tourism by setting up a Public Relations Section in 1924 to provide facilities and services to tourists visiting Thailand and also to publicize Thailand to foreigners.

Tourism statistics presented in this chapter have been derived from immigration cards collected by the Immigration Bureau, Royal Thai Police.

Tourist refers to any persons who have no permanent residence in Thailand, but make a visit to Thailand at least one night but not more than 90 days. The purpose of visiting Thailand would be for leisure, visiting family/relatives, mission and meeting, but not for remunerated activity purposes.

Hotel and Guesthouse: The National Statistical Office has continually conducted the Accommodation Survey every two years with the aim to collect information on the business operation of the hotels, resorts, and guesthouses for example type of the business, number of rooms, number of guests, number of workers, income and expenditures from business operation, etc. This information is useful for government agencies in developing plans and policies for the service sector, especially the sector of tourism and related business as well as for private agencies in developing their own business plan and investment in their business.

การสำรวจนี้ คุ้มรวมคือ สถานประกอบการโรงแรม รีสอร์ท เกสต์เฮาส์ ที่พักสัมผัสวัฒนธรรมชนบท และที่พักแรมระยะสั้นอื่น ๆ ทั่วประเทศ ตามการจัดประเภทมาตรฐานอุตสาหกรรมประเทศไทย ปี 2552 (Thailand Standard Industrial Classification TSIC-2009)

The coverage of this survey covers the hotels, resorts, guesthouses, home stays, and short-stay accommodations throughout the country according to the Thailand Standard Industrial Classification: TSIC-2009.

ตาราง 17.1 เครื่องชี้ภาวะการท่องเที่ยว พ.ศ. 2564 - 2568

Table 17.1 Tourism Indicators: 2021 - 2025

รายการ	2564 (2021)	2565 (2022)	2566 (2023)	2567 (2024)	2568[p] (2025)	Item
จำนวนนักท่องเที่ยวต่างประเทศที่เดินทางเข้าประเทศไทย (พันคน)	**427.87**	**11,065.23**	**28,150.02**	**35,545.71**	**32,974.32**	**Number of foreign tourists visiting Thailand** (Thousand persons)
อัตราการเข้าพักของสถานพักแรม (ร้อยละ)						**Accommodation occupancy rate** (percent)
ทั่วราชอาณาจักร	15.10	46.33	67.33	71.49	71.42	Whole Kingdom
ภาคกลาง (รวมกรุงเทพฯ)	21.31	39.02	66.70	73.32	72.44	Central Region (including Bangkok)
ภาคเหนือ	19.39	51.64	61.70	63.89	66.01	Northern Region
ภาคตะวันออกเฉียงเหนือ	18.33	47.94	60.18	63.92	66.37	Northeastern Region
ภาคใต้	7.70	39.46	69.36	74.87	74.15	Southern Region
อัตราการจองห้องพักล่วงหน้า 3 เดือนของสถานพักแรม (ร้อยละ)						**3 month advanced booking rate** (percent)
ทั่วราชอาณาจักร	3.04	17.20	27.03	34.76	26.76	Whole Kingdom
ภาคกลาง (รวมกรุงเทพฯ)	2.07	14.31	31.07	43.38	30.76	Central Region (including Bangkok)
ภาคเหนือ	5.30	20.10	18.07	20.06	22.28	Northern Region
ภาคตะวันออกเฉียงเหนือ	3.06	14.63	11.38	10.83	12.32	Northeastern Region
ภาคใต้	2.12	18.53	34.05	40.72	33.95	Southern Region
ค่าห้องพักที่ขายได้ (เฉลี่ย) ของสถานพักแรม (บาท/ห้อง)						**Average room rental rate** (baht/room)
ทั่วราชอาณาจักร	976.23	1,062.85	1,488.19	1,884.44	1,831.99	Whole Kingdom
ภาคกลาง (รวมกรุงเทพฯ)	1,053.91	1,084.84	1,577.40	2,062.22	2,140.79	Central Region (including Bangkok)
ภาคเหนือ	825.54	1,020.93	1,286.95	1,433.21	1,352.52	Northern Region
ภาคตะวันออกเฉียงเหนือ	628.87	577.84	741.95	849.07	718.63	Northeastern Region
ภาคใต้	1,052.26	1,246.79	1,890.90	2,428.59	2,265.49	Southern Region
สัดส่วนรายได้จากการจัดประชุม/สัมมนาของสถานพักแรม (ร้อยละ)						**Share of revenue from conference/Seminar package to total revenue** (percent)
ทั่วราชอาณาจักร	3.43	19.72	27.44	41.41	49.38	Whole Kingdom
ภาคกลาง (รวมกรุงเทพฯ)	3.73	22.47	30.16	50.85	58.35	Central Region (including Bangkok)
ภาคเหนือ	3.12	21.69	24.93	26.43	37.71	Northern Region
ภาคตะวันออกเฉียงเหนือ	3.02	15.30	16.61	19.35	37.10	Northeastern Region
ภาคใต้	3.41	16.66	28.33	46.60	56.44	Southern Region
สัดส่วนนักท่องเที่ยวที่เป็นชาวต่างประเทศที่เข้าพักในสถานพักแรม (ร้อยละ)						**Share of foreign tourists to total guests** (percent)
ทั่วราชอาณาจักร	2.91	8.23	21.24	23.27	22.07	Whole Kingdom
ภาคกลาง (รวมกรุงเทพฯ)	3.56	8.80	19.89	21.07	19.54	Central Region (including Bangkok)
ภาคเหนือ	0.71	4.83	12.10	13.38	12.24	Northern Region
ภาคตะวันออกเฉียงเหนือ	0.26	2.40	5.90	6.85	6.65	Northeastern Region
ภาคใต้	7.99	21.79	42.44	47.06	46.49	Southern Region

หมายเหตุ: ข้อมูล ณ วันที่ 29 พฤษภาคม 2569

Note: Data as of 29 May 2026

ที่มา: กระทรวงการท่องเที่ยวและกีฬา (รายงานดัชนีชี้ภาวะการท่องเที่ยว ธนาคารแห่งประเทศไทย)

Source: Ministry of Tourism and Sports (The tourism index report, Bank of Thailand)

ตาราง 17.2 สถานการณ์การท่องเที่ยวในประเทศ
Table 17.2 Domestic Tourism Statistics

ภาค/จังหวัด	2567 (2024)				2568	
	จำนวนผู้เข้าพัก (คน) Number of tourists accommodation (Person)	อัตราการเข้าพัก Occupancy rate	จำนวนผู้เยี่ยมเยือน (คน) Number of visitors (Person)	รายได้จากผู้เยี่ยมเยือน (ล้านบาท) Receipts from visitors (Million Baht)	จำนวนผู้เข้าพัก (คน) Number of tourists accommodation (Person)	อัตราการเข้าพัก Occupancy rate
ทั่วราชอาณาจักร	**174,405,949**	**71.49**	**353,556,836**	**2,924,506.59**	**175,182,024**	**71.42**
กรุงเทพมหานคร	**34,802,604**	**78.88**	**58,804,272**	**942,193.14**	**33,684,242**	**76.47**
ภาคกลาง	**24,502,069**	**62.97**	**93,368,424**	**227,532.11**	**25,092,057**	**64.08**
สมุทรปราการ	1,372,491	54.75	4,141,005	8,926.85	1,434,995	56.48
นนทบุรี	1,227,785	59.08	4,106,144	7,122.12	1,232,317	59.14
ปทุมธานี	830,127	54.08	3,451,311	5,651.75	864,801	55.79
นครปฐม	975,038	56.73	4,698,158	7,784.35	1,002,732	58.02
สมุทรสาคร	348,917	47.15	1,559,280	2,739.53	354,876	48.46
พระนครศรีอยุธยา	1,043,237	59.15	11,333,205	24,940.34	1,049,208	59.34
อ่างทอง	159,450	53.10	1,173,127	1,660.12	160,714	53.95
ลพบุรี	807,844	56.08	4,460,768	7,635.92	838,378	58.15
สิงห์บุรี	225,248	56.45	920,395	1,576.52	224,906	56.01
ชัยนาท	271,476	51.67	1,214,902	1,966.99	272,593	51.57
สระบุรี	972,882	60.11	4,857,377	8,810.16	1,001,662	61.78
ราชบุรี	1,157,951	61.51	3,089,469	6,279.79	1,168,687	61.48
กาญจนบุรี	3,672,257	67.28	15,006,038	36,563.95	3,790,048	68.81
สุพรรณบุรี	952,793	60.22	5,738,470	10,892.65	954,935	60.14
สมุทรสงคราม	787,751	58.46	5,610,458	7,555.23	805,013	59.30
เพชรบุรี	3,841,570	67.90	10,695,183	35,728.03	3,920,531	69.19
ประจวบคีรีขันธ์	5,855,252	71.00	11,313,134	51,697.81	6,015,661	72.27
ภาคตะวันออก	**29,325,385**	**74.11**	**52,199,050**	**431,663.14**	**29,332,930**	**73.60**
ชลบุรี	19,220,485	81.30	27,898,229	343,303.14	19,211,489	80.66
ระยอง	3,738,065	75.06	6,102,399	28,859.16	3,760,526	75.43
สระแก้ว	526,864	50.66	1,597,969	5,015.43	451,063	42.00
จันทบุรี	1,424,855	60.73	3,736,074	15,992.58	1,415,230	60.55
ตราด	1,877,252	52.60	2,235,315	18,138.30	1,894,314	51.35
ฉะเชิงเทรา	411,784	45.72	6,172,758	8,678.41	422,092	46.48
ปราจีนบุรี	818,134	50.67	1,488,044	4,340.47	843,340	51.97
นครนายก	1,307,946	63.08	2,968,262	7,335.65	1,334,876	64.41

จำแนกตามภาค และจังหวัด พ.ศ. 2567 - 2568

by Region and Province: 2024 - 2025

(2025)[p]		อัตราการเปลี่ยนแปลง Percent change				
จำนวนผู้เยี่ยมเยือน (คน) Number of visitors (Person)	รายได้จากผู้เยี่ยมเยือน (ล้านบาท) Receipts from visitors (Million Baht)	จำนวนผู้เข้าพัก (คน) Number of tourists accommodation (Person)	อัตราการเข้าพัก Occupancy rate	จำนวนผู้เยี่ยมเยือน (คน) Number of visitors (Person)	รายได้จากผู้เยี่ยมเยือน (ล้านบาท) Receipts from visitors (Million Baht)	Region/Province
357,108,948	**2,860,869.56**	**0.44**	**-0.07**	**1.00**	**-2.18**	**Whole Kingdom**
56,915,243	**899,368.68**	**-3.21**	**-2.41**	**-3.21**	**-4.55**	**Bangkok**
94,828,593	**235,482.71**	**2.41**	**1.11**	**1.56**	**3.49**	**Central Region**
4,276,095	9,240.54	4.55	1.73	3.26	3.51	Samut Prakan
4,237,186	7,463.23	0.37	0.06	3.19	4.79	Nonthaburi
3,563,534	5,913.39	4.18	1.71	3.25	4.63	Pathum Thani
5,083,231	8,476.03	2.84	1.29	8.20	8.89	Nakhon Pathom
1,621,113	2,952.12	1.71	1.31	3.97	7.76	Samut Sakhon
10,903,027	24,134.00	0.57	0.19	-3.80	-3.23	Phra Nakhon Si Ayutthaya
1,201,164	1,758.38	0.79	0.85	2.39	5.92	Ang Thong
4,692,532	8,238.21	3.78	2.07	5.20	7.89	Lop Buri
934,708	1,657.97	-0.15	-0.44	1.56	5.17	Sing Buri
1,223,568	2,043.90	0.41	-0.10	0.71	3.91	Chai Nat
5,117,500	9,508.19	2.96	1.67	5.36	7.92	Saraburi
3,154,198	6,601.69	0.93	-0.03	2.10	5.13	Ratchaburi
15,150,146	38,017.13	3.21	1.53	0.96	3.97	Kanchanaburi
5,949,163	11,606.19	0.22	-0.08	3.67	6.55	Suphan Buri
5,415,587	7,627.40	2.19	0.84	-3.47	0.96	Samut Songkhram
10,831,260	36,885.63	2.06	1.29	1.27	3.24	Phetchaburi
11,474,581	53,358.71	2.74	1.27	1.43	3.21	Prachuap Khiri Khan
52,516,023	**411,502.80**	**0.03**	**-0.51**	**0.61**	**-4.67**	**Eastern Region**
27,599,168	319,312.27	-0.05	-0.64	-1.07	-6.99	Chon Buri
6,348,056	30,307.99	0.60	0.37	4.03	5.02	Rayong
1,365,839	4,167.34	-14.39	-8.66	-14.53	-16.91	Sa Kaeo
3,943,936	18,496.20	-0.68	-0.18	5.56	15.65	Chanthaburi
2,160,903	17,546.70	0.91	-1.25	-3.33	-3.26	Trat
6,501,215	9,496.13	2.50	0.76	5.32	9.42	Chachoengsao
1,501,324	4,478.91	3.08	1.30	0.89	3.19	Prachin Buri
3,095,582	7,697.26	2.06	1.33	4.29	4.93	Nakhon Nayok

ตาราง 17.2 สถานการณ์การท่องเที่ยวในประเทศ
Table 17.2 Domestic Tourism Statistics

ภาค/จังหวัด	2567 (2024)				2568	
	จำนวนผู้เข้าพัก (คน) Number of tourists accommodation (Person)	อัตราการเข้าพัก Occupancy rate	จำนวนผู้เยี่ยมเยือน (คน) Number of visitors (Person)	รายได้จากผู้เยี่ยมเยือน (ล้านบาท) Receipts from visitors (Million Baht)	จำนวนผู้เข้าพัก (คน) Number of tourists accommodation (Person)	อัตราการเข้าพัก Occupancy rate
ภาคเหนือ	**25,829,504**	**63.89**	**41,748,201**	**224,935.86**	**26,778,647**	**66.01**
เชียงใหม่	7,905,633	74.66	11,473,206	106,844.16	8,198,252	76.74
ลำพูน	342,123	54.27	1,334,200	2,049.49	357,229	56.09
ลำปาง	796,011	57.63	1,757,258	5,725.86	842,726	60.34
อุตรดิตถ์	585,256	47.90	1,110,726	2,327.74	624,737	52.97
แพร่	585,020	63.48	1,322,332	3,118.96	604,821	65.47
น่าน	1,140,198	70.72	1,558,649	4,503.88	1,144,480	70.26
พะเยา	519,918	62.44	1,037,898	2,478.72	559,224	68.45
เชียงราย	4,447,966	69.96	6,282,437	49,438.70	4,598,539	72.10
แม่ฮ่องสอน	1,231,230	56.50	1,326,887	6,771.41	1,233,717	55.40
นครสวรรค์	1,071,512	53.32	2,347,611	6,386.12	1,107,396	54.91
อุทัยธานี	374,549	51.43	1,026,793	1,808.88	387,403	52.94
กำแพงเพชร	398,607	39.88	873,706	1,859.15	419,379	43.43
ตาก	1,588,185	67.81	2,252,535	7,858.74	1,600,882	67.73
สุโขทัย	627,398	38.95	1,370,515	3,545.47	680,561	44.94
พิษณุโลก	1,683,607	50.91	3,141,098	9,079.45	1,797,490	55.07
พิจิตร	359,939	53.16	831,127	1,638.56	358,594	52.17
เพชรบูรณ์	2,172,352	50.04	2,701,223	9,500.57	2,263,217	52.40
ภาคตะวันออกเฉียงเหนือ	**21,095,607**	**63.93**	**48,768,329**	**112,514.72**	**21,885,066**	**66.37**
นครราชสีมา	5,310,831	71.78	8,886,543	22,715.42	5,696,473	76.31
บุรีรัมย์	1,882,768	74.53	3,892,049	9,403.66	1,866,533	75.40
สุรินทร์	870,332	54.57	1,271,977	2,657.93	895,174	55.98
ศรีสะเกษ	363,128	51.65	1,158,400	1,818.04	353,522	50.49
อุบลราชธานี	1,235,085	58.19	3,808,230	8,996.66	1,166,128	54.46
ยโสธร	150,979	46.97	625,815	1,004.50	154,307	48.53
ชัยภูมิ	921,912	66.57	1,988,320	3,042.51	928,352	67.66
อำนาจเจริญ	80,189	38.74	287,173	408.18	82,016	40.46
บึงกาฬ	415,837	54.41	929,701	1,715.88	421,604	55.58
หนองบัวลำภู	115,786	42.96	367,548	430.79	122,542	46.26
ขอนแก่น	2,259,943	63.24	4,682,491	15,376.46	2,362,109	66.58

จำแนกตามภาค และจังหวัด พ.ศ. 2567 - 2568 (ต่อ)

by Region and Province: 2024 - 2025 (Cont.)

(2025)[p]		อัตราการเปลี่ยนแปลง Percent change				
จำนวนผู้เยี่ยมเยือน (คน) Number of visitors (Person)	รายได้จากผู้เยี่ยมเยือน (ล้านบาท) Receipts from visitors (Million Baht)	จำนวนผู้เข้าพัก (คน) Number of tourists accommodation (Person)	อัตราการเข้าพัก Occupancy rate	จำนวนผู้เยี่ยมเยือน (คน) Number of visitors (Person)	รายได้จากผู้เยี่ยมเยือน (ล้านบาท) Receipts from visitors (Million Baht)	Region/Province
43,507,832	**235,567.99**	**3.67**	**2.12**	**4.21**	**4.73**	**Northern Region**
11,955,249	111,498.62	3.70	2.08	4.20	4.36	Chiang Mai
1,396,746	2,179.12	4.42	1.82	4.69	6.32	Lamphun
1,856,427	6,125.14	5.87	2.71	5.64	6.97	Lampang
1,200,021	2,549.16	6.75	5.07	8.04	9.51	Uttaradit
1,373,778	3,285.54	3.38	1.99	3.89	5.34	Phrae
1,578,765	4,636.27	0.38	-0.46	1.29	2.94	Nan
1,143,551	2,777.41	7.56	6.01	10.18	12.05	Phayao
6,463,147	51,540.09	3.39	2.14	2.88	4.25	Chiang Rai
1,332,442	6,904.64	0.20	-1.10	0.42	1.97	Mae Hong Son
2,444,528	6,705.98	3.35	1.59	4.13	5.01	Nakhon Sawan
1,061,434	1,903.86	3.43	1.51	3.37	5.25	Uthai Thani
927,219	2,008.80	5.21	3.55	6.12	8.05	Kamphaeng Phet
2,297,767	8,112.18	0.80	-0.08	2.01	3.22	Tak
1,464,186	3,826.24	8.47	5.99	6.83	7.92	Sukhothai
3,361,156	9,859.69	6.76	4.16	7.01	8.59	Phitsanulok
846,591	1,673.28	-0.37	-0.99	1.86	2.12	Phichit
2,804,825	9,981.97	4.18	2.36	3.84	5.07	Phetchabun
51,028,121	**117,665.37**	**3.74**	**2.44**	**4.63**	**4.58**	**Northeastern Region**
9,503,069	23,974.80	7.26	4.53	6.94	5.54	Nakhon Ratchasima
3,814,853	9,120.03	-0.86	0.87	-1.98	-3.02	Buri Ram
1,292,251	2,696.23	2.85	1.41	1.59	1.44	Surin
1,138,787	1,751.28	-2.65	-1.16	-1.69	-3.67	Si Sa Ket
3,905,005	9,107.59	-5.58	-3.73	2.54	1.23	Ubon Ratchathani
634,524	1,046.60	2.20	1.56	1.39	4.19	Yasothon
2,074,367	3,179.12	0.70	1.09	4.33	4.49	Chaiyaphum
296,734	468.10	2.28	1.72	3.33	14.68	Amnat Charoen
969,479	1,815.47	1.39	1.17	4.28	5.80	Bueng Kan
395,199	492.74	5.83	3.30	7.52	14.38	Nong Bua Lam Phu
4,968,152	16,356.67	4.52	3.34	6.10	6.37	Khon Kaen

ตาราง 17.2 สถานการณ์การท่องเที่ยวในประเทศ

Table 17.2 Domestic Tourism Statistics

ภาค/จังหวัด	2567 (2024)				2568	
	จำนวนผู้เข้าพัก (คน) Number of tourists accommodation (Person)	อัตราการเข้าพัก Occupancy rate	จำนวนผู้เยี่ยมเยือน (คน) Number of visitors (Person)	รายได้จากผู้เยี่ยมเยือน (ล้านบาท) Receipts from visitors (Million Baht)	จำนวนผู้เข้าพัก (คน) Number of tourists accommodation (Person)	อัตราการเข้าพัก Occupancy rate
อุดรธานี	1,878,797	65.84	4,951,386	13,601.12	1,974,507	68.58
เลย	1,418,009	65.59	2,273,467	5,565.46	1,492,457	67.45
หนองคาย	1,143,927	65.86	3,667,972	8,614.85	1,211,094	68.60
มหาสารคาม	336,767	51.13	661,375	1,237.98	355,007	54.15
ร้อยเอ็ด	405,426	51.55	934,719	1,621.48	421,000	53.53
กาฬสินธุ์	307,894	54.93	2,401,692	3,264.38	310,225	55.00
สกลนคร	714,557	51.55	1,854,233	3,237.73	759,077	55.91
นครพนม	813,745	73.06	2,262,163	4,224.67	842,560	75.85
มุกดาหาร	469,695	47.55	1,863,075	3,577.02	470,379	47.73
ภาคใต้	**38,850,780**	**74.87**	**58,668,560**	**985,667.62**	**38,409,082**	**74.15**
นครศรีธรรมราช	2,459,103	70.63	4,336,613	15,726.83	2,532,496	72.86
กระบี่	4,132,717	69.75	6,470,693	105,578.45	4,172,696	70.81
พังงา	1,541,296	74.06	4,258,670	55,501.97	1,589,693	76.25
ภูเก็ต	12,914,886	78.62	14,511,188	571,550.00	12,568,619	77.23
สุราษฎร์ธานี	6,600,159	78.54	9,198,788	133,781.02	6,485,532	77.71
ระนอง	703,429	57.28	925,281	3,483.21	734,256	60.51
ชุมพร	1,305,889	60.64	1,839,178	7,208.52	1,391,928	63.68
สงขลา	4,330,223	74.86	7,437,817	53,175.22	4,020,310	69.01
สตูล	1,173,656	69.45	2,342,623	13,084.86	1,154,291	68.48
ตรัง	930,295	58.85	1,729,099	8,682.44	935,439	58.15
พัทลุง	684,300	64.53	1,845,345	4,045.13	690,431	65.69
ปัตตานี	292,734	56.95	618,737	1,988.34	302,725	59.76
ยะลา	1,170,160	77.39	1,963,459	7,392.08	1,201,781	79.52
นราธิวาส	611,933	64.34	1,191,069	4,469.55	628,885	65.70

ที่มา: กระทรวงการท่องเที่ยวและกีฬา

จำแนกตามภาค และจังหวัด พ.ศ. 2567 - 2568 (ต่อ)

by Region and Province: 2024 - 2025 (Cont.)

(2025)[p]		อัตราการเปลี่ยนแปลง Percent change				
จำนวนผู้เยี่ยมเยือน (คน) Number of visitors (Person)	รายได้จากผู้เยี่ยมเยือน (ล้านบาท) Receipts from visitors (Million Baht)	จำนวนผู้เข้าพัก (คน) Number of tourists accommodation (Person)	อัตราการเข้าพัก Occupancy rate	จำนวนผู้เยี่ยมเยือน (คน) Number of visitors (Person)	รายได้จากผู้เยี่ยมเยือน (ล้านบาท) Receipts from visitors (Million Baht)	Region/Province
5,161,317	14,168.47	5.09	2.74	4.24	4.17	Udon Thani
2,500,248	6,099.72	5.25	1.86	9.98	9.60	Loei
3,882,690	9,572.57	5.87	2.74	5.85	11.12	Nong Khai
727,541	1,340.07	5.42	3.02	10.00	8.25	Maha Sarakham
972,522	1,693.18	3.84	1.98	4.04	4.42	Roi Et
2,554,623	3,278.46	0.76	0.07	6.37	0.43	Kalasin
1,956,298	3,445.35	6.23	4.36	5.50	6.41	Sakon Nakhon
2,366,303	4,361.67	3.54	2.79	4.60	3.24	Nakhon Phanom
1,914,159	3,697.25	0.15	0.18	2.74	3.36	Mukdahan
58,313,136	**961,282.01**	**-1.14**	**-0.72**	**-0.61**	**-2.47**	**Southern Region**
4,539,163	16,550.90	2.98	2.23	4.67	5.24	Nakhon Si Thammarat
6,383,295	105,016.27	0.97	1.06	-1.35	-0.53	Krabi
4,306,315	56,620.11	3.14	2.19	1.12	2.01	Phang-nga
14,122,834	545,867.60	-2.68	-1.39	-2.68	-4.49	Phuket
9,099,605	133,743.48	-1.74	-0.83	-1.08	-0.03	Surat Thani
989,467	3,751.46	4.38	3.23	6.94	7.70	Ranong
1,945,152	7,700.88	6.59	3.04	5.76	6.83	Chumphon
6,968,599	50,660.14	-7.16	-5.85	-6.31	-4.73	Songkhla
2,391,171	13,440.61	-1.65	-0.97	2.07	2.72	Satun
1,751,782	9,118.54	0.55	-0.70	1.31	5.02	Trang
1,890,047	4,249.81	0.90	1.16	2.42	5.06	Phatthalung
654,924	2,086.35	3.41	2.81	5.85	4.93	Pattani
2,017,096	7,683.90	2.70	2.13	2.73	3.95	Yala
1,253,686	4,791.96	2.77	1.36	5.26	7.21	Narathiwat

Source: Ministry of Tourism and Sports

ตาราง 17.3 นักท่องเที่ยวชาวต่างชาติที่เข้ามาประเทศไทย จำแนกตามสัญชาติ พ.ศ. 2566 - 2568

Table 17.3 International Tourist Arrivals to Thailand by Nationality: 2023 - 2025

(คน Person)

สัญชาติ	2566 (2023)	2567 (2024)	2568 p (2025)	อัตราการเปลี่ยนแปลง Percent change 2567 (2024)	2568 (2025)	Nationality
รวมยอด	**28,150,016**	**35,545,714**	**32,974,321**	**26.3**	**-7.2**	**Total**
เอเชียและแปซิฟิก	**20,177,758**	**25,820,618**	**22,196,621**	**28.0**	**-14.0**	**Asia and the Pacific**
เอเชียตะวันออกเฉียงใต้	9,822,280	10,660,779	9,466,401	8.5	-11.2	South-East Asia
มาเลเซีย	4,626,422	4,952,078	4,520,856	7.0	-8.7	Malaysia
สิงคโปร์	1,027,424	1,009,640	967,341	-1.7	-4.2	Singapore
ฟิลิปปินส์	461,251	598,124	704,575	29.7	17.8	Philippines
อินโดนีเซีย	762,118	876,610	787,524	15.0	-10.2	Indonesia
เวียดนาม	1,033,688	984,248	660,386	-4.8	-32.9	Vietnam
ลาว	919,401	1,124,202	868,368	22.3	-22.8	Laos
กัมพูชา	583,708	553,060	253,557	-5.3	-54.2	Cambodia
พม่า	394,134	546,629	688,678	38.7	26.0	Myanmar
บรูไน	14,134	16,188	15,116	14.5	-6.6	Brunei
เอเชียตะวันออกเฉียงเหนือ	7,577,650	11,706,765	8,829,134	54.5	-24.6	North-East Asia
ญี่ปุ่น	805,768	1,050,904	1,091,227	30.4	3.8	Japan
เกาหลี	1,660,047	1,868,945	1,555,227	12.6	-16.8	Korea
จีน	3,521,095	6,733,162	4,473,992	91.2	-33.6	China
ไต้หวัน	724,594	1,089,910	987,633	50.4	-9.4	Taiwan, China
ฮ่องกง	802,368	876,076	643,158	9.2	-26.6	Hong Kong, China
อื่น ๆ	63,778	87,768	77,897	37.6	-11.2	Others
เอเชียใต้	1,998,790	2,573,928	2,982,946	28.8	15.9	South Asia
อินเดีย	1,628,542	2,129,149	2,487,319	30.7	16.8	India
ปากีสถาน	66,129	75,114	94,055	13.6	25.2	Pakistan
อื่น ๆ	304,119	369,665	401,572	21.6	8.6	Others
ประเทศอื่น ๆ ในเอเชีย	859	1,496	2,975	74.2	98.9	Other in Asia
โอเชียเนีย	778,179	877,650	915,165	12.8	4.3	Oceania
ออสเตรเลีย	687,745	775,010	808,682	12.7	4.3	Australia
อื่น ๆ	90,434	102,640	106,483	13.5	3.7	Others
ยุโรป	**5,962,231**	**7,338,822**	**8,250,165**	**23.1**	**12.4**	**Europe**
ยุโรปเหนือ	1,342,653	1,598,950	1,777,613	19.1	11.2	Northern Europe
สหราชอาณาจักร	817,220	965,862	1,083,162	18.2	12.1	United Kingdom
สวีเดน	178,259	212,523	236,833	19.2	11.4	Sweden
เดนมาร์ก	115,224	138,278	148,337	20.0	7.3	Denmark
อื่น ๆ	231,950	282,287	309,281	21.7	9.6	Others
ยุโรปตะวันตก	1,838,848	2,260,701	2,506,053	22.9	10.9	Western Europe
เยอรมนี	729,163	873,364	965,898	19.8	10.6	Germany
ฝรั่งเศส	545,003	720,806	816,935	32.3	13.3	France
เนเธอร์แลนด์	229,539	261,467	284,343	13.9	8.7	Netherlands
สวิตเซอร์แลนด์	156,337	184,046	194,911	17.7	5.9	Switzerland
อื่น ๆ	178,806	221,018	243,966	23.6	10.4	Others
ยุโรปกลาง/ยุโรปตะวันออก	2,050,885	2,483,979	2,743,519	21.1	10.4	Central/Eastern Europe
รัสเซีย	1,482,611	1,745,327	1,898,837	17.7	8.8	Russian Federation
อื่น ๆ	568,274	738,652	844,682	30.0	14.4	Others
ยุโรปใต้	715,642	971,860	1,189,092	35.8	22.4	Southern/Medit. Europe
อิตาลี	191,983	267,474	311,852	39.3	16.6	Italy
อิสราเอล	217,084	281,803	410,125	29.8	45.5	Israel
อื่น ๆ	306,575	422,583	467,115	37.8	10.5	Others
ประเทศอื่น ๆ ในยุโรป	14,203	23,332	33,888	64.3	45.2	Other in Europe
อเมริกา	**1,287,461**	**1,477,078**	**1,578,041**	**14.7**	**6.8**	**The Americas**
สหรัฐอเมริกา	930,206	1,030,733	1,081,929	10.8	5.0	United States
แคนาดา	214,264	251,336	263,954	17.3	5.0	Canada
อื่น ๆ	142,991	195,009	232,158	36.4	19.0	Others
ตะวันออกกลาง	**600,499**	**742,209**	**752,510**	**23.6**	**1.4**	**Middle East**
ซาอุดีอาระเบีย	178,113	228,032	213,055	28.0	-6.6	Saudi Arabia
คูเวต	79,255	90,949	87,232	14.8	-4.1	Kuwait
อื่น ๆ	343,131	423,228	452,223	23.3	6.9	Others
แอฟริกา	**122,067**	**166,987**	**196,984**	**36.8**	**18.0**	**Africa**

หมายเหตุ: 1. จำนวนนักท่องเที่ยวไม่รวมคนไทยที่มีถิ่นที่อยู่ต่างประเทศ
2. ข้อมูล ณ วันที่ 1 มกราคม 2569

Note: 1. Number of tourists excluding Thai nationals residing in foreign country
2. Data as of 1 January 2026

ที่มา: กระทรวงการท่องเที่ยวและกีฬา

Source: Ministry of Tourism and Sports

ตาราง 17.4 ข้อมูลที่สำคัญของสถานประกอบการโรงแรมและเกสต์เฮาส์ พ.ศ. 2557 2559 2561 2563 และ 2565

Table 17.4 Principal Statistics on Hotels and Guest House Establishments: 2014, 2016, 2018, 2020 and 2022

ข้อมูลที่สำคัญ	2557[1] (2014)	2559[1] (2016)	2561[2] (2018)	2563[2] (2020)	2565[2] (2022)	Principal statistics
จำนวนโรงแรม						
และเกสต์เฮาส์ (แห่ง)	**10,018**	**12,654**	**24,391**	**24,269**	**30,786**	**Number of hotels and guest houses**
น้อยกว่า 60 ห้อง	8,171	10,802	..	..	..	Less than 60 rooms
60 - 149 ห้อง	1,259	1,344	..	..	..	60 -149 rooms
ตั้งแต่ 150 ห้องขึ้นไป	588	508	..	..	..	150 rooms or more
จำนวนห้องพัก (ห้อง)	**457,029**	**481,528**	**721,501**	**719,275**	**956,372**	**Number of rooms**
น้อยกว่า 60 ห้อง	179,397	219,432	..	..	..	Less than 60 rooms
60 - 149 ห้อง	113,617	118,609	..	..	..	60 -149 rooms
ตั้งแต่ 150 ห้องขึ้นไป	164,015	143,488	..	..	..	150 rooms or more
						Number of tourists accommodation
จำนวนผู้เข้าพัก (ล้านคน)	**111.0**	**117.8**	**158.5**	**130.6**	**57.0**	(Million persons)
ชาวไทย (ล้านคน)	49.4	51.5	88.6	78.1	50.6	Thai (Million persons)
ชาวต่างชาติ (ล้านคน)	61.6	66.3	69.9	52.5	6.4	Foreigner (Million persons)
จำนวนลูกจ้าง (คน)	**231,528**	**237,344**	**287,736**	**292,575**	**228,582**	**Number of employees** (person)
เฉลี่ยต่อกิจการ (คน)	23.1	18.8	11.8	12.0	7.4	Average business (person)
ค่าตอบแทนแรงงาน (ล้านบาท)	**44,201.2**	**48,624**	**59,003**	**62,390.1**	**36,686.9**	**Remuneration** (Million Baht)
เฉลี่ยต่อคนต่อเดือน (บาท)	15,909.2	17,072.3	17,088.3	17,770.4	13,374.8	Per month (Baht)
รายรับในการดำเนินกิจการ						
(ล้านบาท)	**161,481.7**	**175,016.9**	**210,861.9**	**224,363.3**	**113,817.5**	**Operating receipts** (Million Baht)
เฉลี่ยต่อกิจการ (พันบาท)	16,119.2	13,831.0	8,645.1	9,233.1	3,695.4	Average business (Thousand Baht)
ค่าใช้จ่ายในการดำเนินกิจการ						
(ล้านบาท)	**72,918.8**	**70,637**	**164,799.9**	**162,149.3**	**101,242.0**	**Operating expenses** (Million Baht)
เฉลี่ยต่อกิจการ (พันบาท)	7,278.8	5,582.2	6,756.6	6,672.8	3,287.1	Average business (Thousand Baht)
สัดส่วนค่าใช้จ่ายต่อรายรับ						**Expenditure to revenue ratio**
(ร้อยละ)	**72.5**	**68.1**	**78.2**	**72.3**	**88.9**	(percent)

หมายเหตุ: เป็นข้อมูลผลการดำเนินกิจการในช่วง ม.ค. - ธ.ค. ของปีก่อนหน้า

Note: Oparation data in Jan. - Dec. of previous year

(1) การสำรวจการประกอบกิจการโรงแรมและเกสต์เฮาส์

The Hotels and Guest Houses Survey

(2) การสำรวจที่พักแรม

The Accommodation Survey

ที่มา: สำนักงานสถิติแห่งชาติ กระทรวงดิจิทัลเพื่อเศรษฐกิจและสังคม

Source: National Statistical Office, Ministry of Digital Economy and Society

ตาราง 17.5 ร้อยละของประชากรที่มีอายุ 15 ปีขึ้นไปที่เดินทางท่องเที่ยว จำแนกตามกิจกรรมท่องเที่ยวที่ชอบทำและภาคที่อยู่อาศัย พ.ศ. 2567

Table 17.5 Percentage of Population Aged 15 Years and Over by Preferred Tourism Activities and Region of Residence: 2024

กิจกรรมท่องเที่ยวที่ชอบทำ	รวมยอด Total	ภาคที่อยู่อาศัย Region in living: กรุงเทพ-มหานคร Bangkok	กลาง Central	ตะวันออก Eastern	เหนือ Northern	ตะวันออกเฉียงเหนือ Northeastern	ใต้ Southern	Preferred tourism activities
ท่องเที่ยวตามอีเวนต์	15.83	2.49	21.11	2.20	8.11	26.30	10.59	Event tourism
ท่องเที่ยวตามเทศกาล/ประเพณี	29.99	5.22	35.12	5.05	24.45	42.87	29.54	Festival tourism/Tradition
ท่องเที่ยวเชิงธรรมชาติ	52.84	37.56	45.84	63.15	51.52	54.85	60.18	Nature-based tourism
ท่องเที่ยวเชิงอนุรักษ์/จิตอาสา	16.79	2.24	13.76	3.52	11.95	30.40	10.67	Ecotourism/Volunteer tourism
ท่องเที่ยวเชิงการเรียนรู้/ชุมชน/วัฒนธรรม	23.55	8.21	16.39	6.74	18.14	41.98	14.28	Educational tourism/Community/Culture
ท่องเที่ยวเชิงผจญภัย	22.14	14.93	15.03	8.55	21.01	33.99	16.32	Adventure tourism
ท่องเที่ยวเชิงสุขภาพ	13.70	0.75	11.21	3.69	10.93	24.39	8.28	Health tourism
ท่องเที่ยวสายมูเตลู	30.79	29.35	29.73	40.76	30.98	36.00	14.24	Spiritual tourism
ท่องเที่ยวสายชอปปิง ชิม ชิล	32.56	38.31	36.42	38.65	28.44	33.36	24.64	Leisure tourism
ท่องเที่ยวสาย Slow Life	34.56	52.24	37.93	45.66	28.77	32.94	25.45	Slow tourism
ท่องเที่ยวตามรอย	8.26	0.25	8.02	1.31	5.47	15.49	3.77	Following-the-Footsteps tourism
ท่องเที่ยวเพื่อทำคอนเทนต์	8.03	0.00	11.23	3.58	7.18	11.99	3.19	Content creation tourism
อื่น ๆ เช่น ดูงาน ตกปลา ทำงาน และพบครอบครัว	0.13	0.00	0.30	0.15	0.00	0.05	0.31	Others e.g., study visits, fishing, work, and visiting family

หมายเหตุ: ข้อมูลไตรมาส 3 พ.ศ. 2567

Note: Data for the third quarter of 2024

ที่มา: โครงการสำรวจพฤติกรรมการเดินทางท่องเที่ยวของชาวไทย พ.ศ. 2567 การท่องเที่ยวแห่งประเทศไทย กระทรวงการท่องเที่ยวและกีฬา

Source: The 2024 Survey on Travel Behavior of the Thais, Tourism Authority of Thailand, Ministry of Tourism and Sports

ตาราง 17.6 ร้อยละของประชากรที่มีอายุ 15 ปีขึ้นไปที่เดินทางท่องเที่ยว จำแนกตามลักษณะการเดินทางท่องเที่ยว และภาคที่อยู่อาศัย พ.ศ. 2567

Table 17.6 Percentage of Population Aged 15 Years and Over by Travel Characteristics and Region of Residence: 2024

ลักษณะการเดินทางท่องเที่ยว	ภาคที่อยู่อาศัย Region in living							Travel characteristics
	รวมยอด Total	กรุงเทพ-มหานคร Bangkok	กลาง Central	ตะวันออก Eastern	เหนือ Northern	ตะวันออกเฉียงเหนือ Northeastern	ใต้ Southern	
ช่วงวันที่เดินทาง								**Travel Period**
วันธรรมดา	22.54	11.44	14.97	13.65	30.10	26.85	22.99	Weekdays
วันหยุดปกติ	62.50	87.56	69.19	73.83	59.32	48.70	70.62	Regular weekends
วันหยุดนักขัตฤกษ์/วันหยุดพิเศษ	14.96	1.00	15.84	12.52	10.58	24.45	6.39	Public holidays/Special holidays
การจัดการเดินทาง								**Travel Arrangement**
ท่องเที่ยวด้วยตนเอง	98.70	100.00	99.58	99.45	98.95	97.60	98.74	Independent travel
ท่องเที่ยวกับบริษัทนำเที่ยว	1.30	0.00	0.42	0.55	1.05	2.40	1.26	Tour operator-arranged travel
การพักค้างคืน								**Overnight stay**
ไม่พักค้างคืน	42.42	56.97	36.49	49.32	37.53	46.40	34.19	Same-day trip
พักค้างคืน	57.58	43.03	63.51	50.68	62.47	53.60	65.81	Overnight trip
จำนวนวันเดินทางเฉลี่ย								**Average trip duration**
จำนวนวัน (ค่าเฉลี่ย)	2.63	2.28	2.66	2.69	2.76	2.70	2.39	Number of days (Mean)
จำนวนวัน (ค่ามัธยฐาน)	2.49	2.00	2.58	2.67	2.28	2.74	2.20	Number of days (Median)
รูปแบบการเดินทางท่องเที่ยว								**Travel lifestyle**
เที่ยวคนเดียว	8.32	1.24	9.82	5.37	16.83	6.26	6.06	Solo travel
เที่ยวกับเพื่อน	25.13	8.46	25.84	26.62	21.37	26.13	35.06	Travel with friends
เที่ยวกับคู่รัก	17.64	23.38	21.53	14.49	23.21	13.86	13.46	Travel with partner
พาพ่อแม่ไปเที่ยว (บุพการีทัวร์)	6.07	18.16	5.89	1.37	9.02	3.40	4.95	Travel with parents
เที่ยวเป็นครอบครัวเดี่ยว (พ่อแม่ลูก)	26.75	44.53	20.19	47.79	14.27	27.70	25.95	Nuclear family travel
เที่ยวเป็นครอบครัวใหญ่ (รวมญาติ)	13.23	4.23	14.01	3.81	11.79	19.09	11.01	Extended family travel
เที่ยวกับที่ทำงาน	2.40	0.00	2.07	0.34	3.14	2.90	3.22	Travel with colleagues
หาเพื่อนเที่ยวจากอินเทอร์เน็ต	0.07	0.00	0.08	0.00	0.08	0.11	0.02	Travel with friends met online
หาเพื่อนเที่ยวจากแหล่งท่องเที่ยว	0.09	0.00	0.02	0.13	0.20	0.05	0.13	Travel with friends met at the destination

หมายเหตุ: ข้อมูลไตรมาส 3 พ.ศ. 2567

Note: Data for the third quarter of 2024

ที่มา: โครงการสำรวจพฤติกรรมการเดินทางท่องเที่ยวของชาวไทย พ.ศ. 2567 การท่องเที่ยวแห่งประเทศไทย กระทรวงการท่องเที่ยวและกีฬา

Source: The 2024 Survey on Travel behavior of the Thais, Tourism Authority of Thailand, Ministry of Tourism and Sports

ตาราง 17.7 ร้อยละของประชากรที่มีอายุ 15 ปีขึ้นไปที่เดินทางท่องเที่ยว จำแนกตามที่พักในจังหวัดจุดหมายปลายทาง และภาคที่อยู่อาศัย พ.ศ. 2567

Table 17.7 Percentage of Population Aged 15 Years and Over by Preferred Types of Accommodation in the Destination Province and Region of Residence: 2024

ที่พักในจังหวัดจุดหมายปลายทาง	ภาคที่อยู่อาศัย Region in living							Preferred types of accommodation in the destination province
	รวมยอด Total	กรุงเทพ-มหานคร Bangkok	กลาง Central	ตะวันออก Eastern	เหนือ Northern	ตะวันออกเฉียงเหนือ Northeastern	ใต้ Southern	
โรงแรม	41.26	49.71	46.20	38.68	45.45	39.66	30.74	Hotel
โฮสเทล	2.17	0.00	1.58	2.58	3.20	2.05	2.74	Hostel
โฮมสเตย์	10.61	6.35	10.59	15.43	11.20	11.09	8.15	Homestay
เกสต์เฮ้าส์	0.60	0.00	0.49	0.09	2.19	0.30	0.00	Guesthouse
รีสอร์ต	27.91	30.06	20.54	30.28	16.05	33.50	36.24	Resort
อพาร์ตเมนท์/คอนโด	1.07	0.00	0.83	0.98	0.69	1.84	0.68	Apartment/Condominium
บ้านพักตากอากาศ	3.12	4.05	4.51	2.01	3.60	2.43	2.66	Vacation home
ที่พักในอุทยาน/กางเต็นท์	1.86	1.16	1.68	0.96	3.10	1.97	1.14	National park accommodation/ Camping
บ้านเพื่อน/ญาติ/คนรู้จัก	10.92	8.67	13.52	7.46	13.07	7.02	17.55	Friends/Relatives/ Acquaintances home
อื่น ๆ เช่น ล่องแพ วัด และสถานปฏิบัติธรรม	0.48	0.00	0.06	1.53	1.45	0.14	0.10	Others e.g., raft house, temple and meditation center

หมายเหตุ: ข้อมูลไตรมาส 3 พ.ศ. 2567

Note: Data for the third quarter of 2024

ที่มา: โครงการสำรวจพฤติกรรมการเดินทางท่องเที่ยวของชาวไทย พ.ศ. 2567 การท่องเที่ยวแห่งประเทศไทย กระทรวงการท่องเที่ยวและกีฬา

Source: The 2024 Survey on Travel behavior of the Thais, Tourism Authority of Thailand, Ministry of Tourism and Sports

ตาราง 17.8 จำนวนสถานที่พักแรมและห้องพัก จำแนกตามภาค พ.ศ. 2568

Table 17.8 Number of Accommodation Facilities and Rooms by Region: 2025

สถานที่พักแรมและห้องพัก	ภาค Region						Accommodation facilities and rooms
	รวมยอด Total	กลาง Central	ตะวันออก Eastern	ตะวันออกเหนือ Northern	ตะวันออกเฉียงเหนือ Northeastern	ใต้ Southern	
จำนวนสถานที่พักแรม (แห่ง)							**Number of accommodation facilities (Establishment)**
รวม	20,646	3,456	2,887	4,868	3,176	6,259	Total
โรงแรม	6,809	1,158	999	1,575	1,172	1,905	Hotel
รีสอร์ท	8,742	1,187	1,298	2,010	1,485	2,762	Resort
เกสท์เฮ้าส์	1,404	323	95	519	99	368	Guesthouse
บังกะโล	927	174	219	19	47	468	Bungalow
โมเต็ล	113	48	16	17	5	27	Motel
เซอร์วิสอพาร์ทเมนท์	286	91	42	34	77	42	Serviced apartment
อพาร์ทเมนท์/แมนชั่น	475	74	69	81	63	188	Apartment/Mansion
แพ	151	113	0	38	0	0	Floating house
โฮมสเตย์/เรือนพักแรม	1,091	178	102	433	183	195	Homestay/Guesthouse
บ้านพักเยาวชน	13	9	1	0	2	1	Youth hostel
บ้านพักอุทยาน/ ที่พักของหน่วยราชการ	136	24	15	56	19	22	National park accommodation/ Government accommodation
บ้านพักรับรอง	51	8	7	14	9	13	Official residence
อื่น ๆ	448	69	24	72	15	268	Others
จำนวนห้องพัก (ห้อง)							**Number of rooms**
รวม	791,287	193,708	147,240	117,485	92,235	240,619	Total
โรงแรม	455,318	132,775	91,932	65,928	54,846	109,837	Hotel
รีสอร์ท	233,181	29,690	39,288	34,394	28,166	101,643	Resort
เกสท์เฮ้าส์	22,544	6,901	1,568	7,049	822	6,204	Guesthouse
บังกะโล	16,970	3,166	4,724	191	655	8,234	Bungalow
โมเต็ล	3,726	2,164	616	352	167	427	Motel
เซอร์วิสอพาร์ทเมนท์	19,558	10,933	3,042	1,177	3,108	1,298	Serviced apartment
อพาร์ทเมนท์/แมนชั่น	18,276	3,632	4,112	2,490	2,136	5,906	Apartment/Mansion
แพ	2,047	686	0	1,361	0	0	Floating house
โฮมสเตย์/เรือนพักแรม	7,668	1,191	998	2,899	1,328	1,252	Homestay/Guesthouse
บ้านพักเยาวชน	322	287	12	0	16	7	Youth hostel
บ้านพักอุทยาน/ที่พักของ หน่วยราชการ	2,371	456	232	820	372	491	National park accommodation/ Government accommodation
บ้านพักรับรอง	1,340	354	137	308	389	152	Official residence
อื่น ๆ	7,966	1,473	579	516	230	5,168	Others

ที่มา: การท่องเที่ยวแห่งประเทศไทย กระทรวงการท่องเที่ยวและกีฬา

Source: Tourism Authority of Thailand, Ministry of Tourism and Sports

บทที่ 18

Chapter 18

สถิติการเงิน การธนาคาร และการประกันภัย

Finance, Banking and Insurance Statistics

แผนภูมิ 18.1 โครงสร้างการชำระเงินค่าสินค้าเข้า และสินค้าออก จำแนกตามสกุลเงิน พ.ศ. 2564 - 2568

Figure 18.1 Structure of Import and Export Receipts Classified by Currency: 2021 - 2025

(ร้อยละ Percentage)

โครงสร้างสัดส่วนการชำระเงินสินค้าขาเข้าเฉลี่ย พ.ศ. 2564 - 2568
Average payment structure/proportion for imported goods: 2021-2025

ดอลลาร์สหรัฐถูกใช้ในการชำระเงินค่าสินค้าขาเข้าในสัดส่วนที่สูงที่สุด
The U.S. dollar is used for the highest proportion of payments for imported goods.

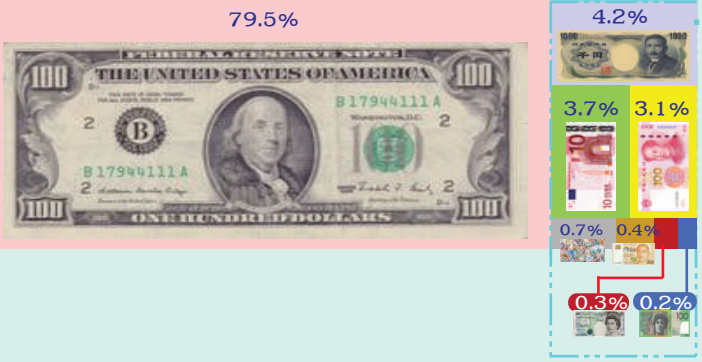

โครงสร้างสัดส่วนการชำระเงินสินค้าขาเข้า
Import payment structure

สัดส่วนการชำระเงินสินค้าขาเข้าในช่วง 5 ปี (พ.ศ. 2564 - 2568) พบว่า สกุลเงินหยวน มีการเพิ่มขึ้นอย่างรวดเร็วจาก 1.7% ในปี 2564 เป็น 4.6% ในปี 2568 โดยเงินหยวนเข้ามามีบทบาทมากกว่าเงินสกุลเยนกับเงินสกุลยูโรอย่างเห็นได้ชัด

The proportion of import payments over the five-year period from 2021 to 2025 shows a rapid increase in the use of the Chinese yuan. Specifically, the share of payments made in yuan rose from 1.7% in 2021 to 4.6% in 2025. The Chinese yuan has thus gained a significantly greater role in import payments, surpassing both the Japanese yen and the euro.

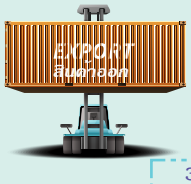

โครงสร้างสัดส่วนการชำระเงินสินค้าขาออกเฉลี่ย พ.ศ. 2564 - 2568
Average payment structure for exported goods: 2021-2025

ดอลลาร์สหรัฐถูกใช้ในการชำระเงินค่าสินค้าขาออกในสัดส่วนที่สูงที่สุด
The U.S. dollar is used for the largest share of payments or exported goods.

โครงสร้างสัดส่วนการชำระเงินสินค้าขาออก
Export payments structure

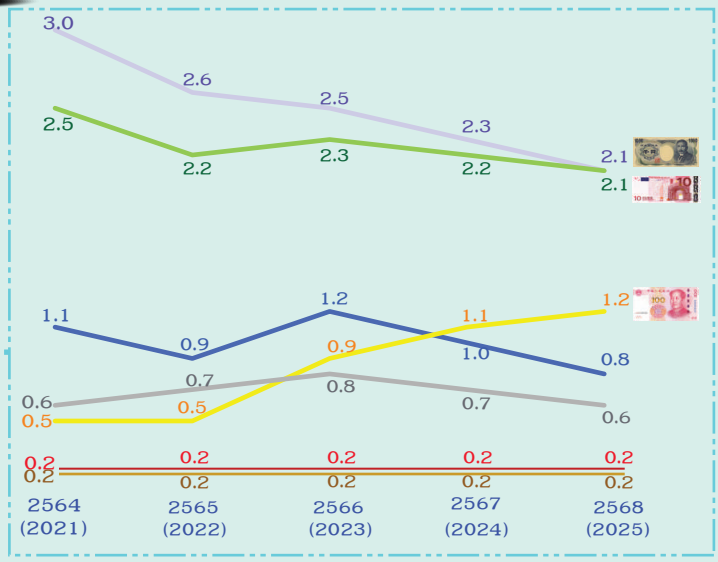

สัดส่วนการชำระเงินค่าสินค้าออก ในช่วง 5 ปี (พ.ศ. 2564 - 2568) สกุลเงินหยวนค่อย ๆ เติบโตขึ้น จาก 0.5% ในปี 2564 เป็น 1.2% ในปี 2568 จนมีสัดส่วนในการชำระเงินสินค้าขาออกสูงกว่าสกุลเงินดอลลาร์ออสเตรเลียตั้งแต่ ปี 2567 เป็นต้นไป

The proportion of export payments made in Chinese Yuan over the next five years (2021-2025) has gradually increased from 0.5% in 2021 to 1.2% in 2025. From 2024 onwards, the proportion of export payments will surpass that of the Australian Dollar.

ที่มา: ธนาคารแห่งประเทศไทย
Source: Bank of Thailand

สถิติการเงิน การธนาคาร และ การประกันภัย

สถิติการเงิน การธนาคาร และการประกันภัย ในบทนี้ ได้รวบรวมข้อมูลมาจาก กรมธนารักษ์ ธนาคารออมสิน ในสังกัดกระทรวงการคลัง กรมการประกันภัย สำนักงานคณะกรรมการกำกับและส่งเสริมประกอบธุรกิจประกันภัย กระทรวงพาณิชย์ กรมส่งเสริมสหกรณ์ กระทรวงเกษตรและสหกรณ์ และธนาคารแห่งประเทศไทย

เงินที่ใช้ทั่วไปในปัจจุบัน ได้แก่ เหรียญกษาปณ์ ธนบัตร ซึ่งเป็นเงินที่ชำระหนี้ได้ตามกฎหมาย และเงินฝากกระแสรายวันในธนาคารพาณิชย์ที่จ่ายโอนกันโดยเช็ค หน่วยเงินตราไทย เรียกว่า "บาท" มีค่าเท่ากับ หนึ่งร้อยสตางค์ ซึ่งเป็นระบบหนึ่งส่วนต่อร้อยส่วน

ธนาคารแห่งประเทศไทย ตั้งขึ้นโดยพระราชบัญญัติธนาคารแห่งประเทศไทย พ.ศ. 2485 เป็นธนาคารกลางของชาติ มีหน้าที่และความรับผิดชอบในการรักษาทุนสำรองเพื่อดำรงเสถียรภาพแห่งเงินตรา พระราชบัญญัติเงินตรา พ.ศ. 2501 มาตรา 30 ได้กำหนดสินทรัพย์ที่ประกอบขึ้นเป็นทุนสำรองเงินตรา คือ

1. ทองคำ
2. เงินตราต่างประเทศอันเป็นเงินตราที่พึงเปลี่ยนได้ หรือเงินตราต่างประเทศอื่นใดที่กำหนดโดยกฎกระทรวง ทั้งนี้ ต้องเป็นรูปเงินฝากในธนาคารนอกราชอาณาจักร หรือในสถาบันการเงินระหว่างประเทศ
3. หลักทรัพย์ต่างประเทศที่จะมีการชำระหนี้เป็นเงินตราต่างประเทศที่ระบุไว้ในข้อ 2
4. ทองคำ สินทรัพย์ต่างประเทศ และสิทธิพิเศษถอนเงิน ทั้งนี้ ที่นำส่งสมทบทุนกองทุนการเงิน
5. ใบสำคัญสิทธิซื้อส่วนสำรอง
6. ใบสำคัญสิทธิพิเศษถอนเงิน
7. หลักทรัพย์รัฐบาลไทยที่จะมีการชำระหนี้เป็นเงินตราต่างประเทศที่ระบุไว้ในข้อ 2. หรือเป็นบาท

Finance, Banking, and Insurance Statistics

Finance, Banking, and Insurance statistics presented in this chapter have been derived from the Treasury Department, the Government Savings Bank, Ministry of Finance; the Department of Insurance, Office of Insurance Commission; Ministry of Commerce; the Co-operatives Promotion Department; the Ministry of Agriculture and Co-operatives; and the Bank of Thailand.

In general, "money" consists of coins, banknotes which are legal tender and bank demand deposits which are paid and transferred by cheque. The unit of Thai currency known as "Baht" is equal to one hundred "Stangs", which is of the decimal system.

The Bank of Thailand, which was set up under the Bank of Thailand Act B.E. 2485 (1942) is the central bank of the country. In order to ensure the stability of the currency and to maintain a currency reserve fund, the composition of the currency reserve fund provided in section 30 of the Currency Act B.E. 2501 (1958) is as follows:

1. Gold,
2. Foreign currencies which are convertible currencies or any other currencies prescribed by a Ministerial Regulation, which must be in the form of deposit with a bank outside the Kingdom or with an international financial institution,
3. Foreign securities payable in foreign currencies as stated in 2,
4. Gold and foreign assets paid as subscription to the International Monetary Fund,
5. Reserve Tranche Purchase Certificate
6. Special Drawing Rights Certificate,
7. Securities of the Thai Government payable in foreign currencies as stated in 2. or in baht,

8. ตั๋วเงินในประเทศที่ธนาคารแห่งประเทศไทยพึงซื้อหรือรับช่วงซื้อลดได้ แต่ต้องมีค่ารวมกันไม่เกินร้อยละยี่สิบของจำนวนธนบัตรออกใช้

สินทรัพย์ตาม ข้อ 1 2 3 4 5 และ 6 นั้น ธนาคารแห่งประเทศไทยจะต้องจัดดำรงไว้ให้มีค่ารวมกันทั้งสิ้นไม่ต่ำกว่าร้อยละหกสิบของมูลค่าธนบัตรออกใช้

ทุนสำรองเงินตรา คือ สินทรัพย์ที่ใช้หนุนหลังธนบัตรออกใช้ สินทรัพย์ดังกล่าว ธนาคารแห่งประเทศไทยจะต้องรักษาและกันไว้ต่างหากจากทรัพย์สินอื่น ๆ เพื่อสร้างความเชื่อมั่นในค่าของธนบัตรและเป็นหลักประกันว่าการออกใช้ธนบัตรมีขอบเขตอยู่เท่ากับสินทรัพย์ที่จะมาเป็นทุนสำรองเงินตรา

ประเทศไทยได้เข้าเป็นสมาชิกของกองทุนการเงินระหว่างประเทศเมื่อ พ.ศ. 2492 แต่ยังไม่สามารถกำหนดค่าเสมอภาคได้ เนื่องจากฐานะทางเศรษฐกิจในขณะนั้นยังไม่มั่นคง จนถึงวันที่ 20 ตุลาคม 2506 รัฐบาลจึงได้ประกาศพระราชกฤษฎีกา กำหนดค่าเสมอภาคของเงินบาทขึ้นในอัตรา 1 บาท ต่อทองคำบริสุทธิ์ 0.0427245 กรัม หรือเทียบเท่า 20.80 บาท ต่อ 1 ดอลลาร์สหรัฐ หลังจากนั้นก็ได้ปรับค่าเงินบาทอีกหลายครั้ง และตั้งแต่วันที่ 2 พฤศจิกายน 2527 ให้ค่าของเงินบาทเทียบกับค่าของกลุ่มสกุลเงินของประเทศคู่ค้า ตามความสำคัญทางการค้ากับต่างประเทศดังกล่าว โดยคำนึงถึงสภาวะทางเศรษฐกิจและการเงินของประเทศไทย ต่อมากระทรวงการคลัง ได้มีประกาศการปรับปรุงระบบอัตราการแลกเปลี่ยนเงินตรา จาก “ระบบอัตราแลกเปลี่ยนแบบตะกร้า” เป็น “ระบบอัตราแลกเปลี่ยนแบบลอยตัว” ซึ่งมีผลใช้บังคับตั้งแต่ 2 กรกฎาคม 2540 เป็นต้นไป ให้ใช้ค่าเงินบาทที่เปลี่ยนแปลงไปตามภาวะตลาดเงินตราต่างประเทศ

8. Domestic bills which the Bank of Thailand is permitted to purchase or rediscount, provided that the total value thereof does not exceed 20 percent of the total amount of notes issued.

With respect to the assets stated in 1, 2, 3, 4, 5 and 6 above, the Bank of Thailand shall be required to maintain their total value at not less than 60 percent of the notes issued.

Currency Reserve is asset used to support issued banknotes. The Bank of Thailand shall keep it separately from other assets in order to maintain stability of currency and to guarantee that the issuance of banknotes has the same value as the asset.

Thailand has been a member of the International Monetary Fund (IMF) since 1949, but did not fix an initial par value for the Baht, because at that time the economic situation had not yet stabilized. On October 20, 1963 the Royal Decree was promulgated establishing par value of the Baht. It provided that the par value for one Baht should be 0.0427245 gram of fine gold and giving it an exchange rate of Baht 20.80 to one U.S. dollar. And thereafter Thailand had adjusted the par value for the Baht for many times. The exchange rate system had been adjusted as of November 2, 1984 by pegging the value of the Baht to other currencies of Thailand’s major trade partner countries. Later the Ministry of Finance issued notification on “Change of Foreign Exchange Rate System” from the “basket of currencies” to a “managed float” as enforcing as of July 2, 1997. The foreign exchange system shall be such that the value of the Baht is set by conditions in foreign exchange markets.

การเงินระหว่างประเทศของไทย ปฏิบัติตามระบบกองทุนการเงินระหว่างประเทศตลอดมา ได้มีการแก้ไขเพิ่มเติมครั้งที่ 2 เมื่อวันที่ 1 เมษายน 2521 ให้สมาชิกในแต่ละประเทศเลือกระบบอัตราแลกเปลี่ยนได้ ตามความเหมาะสมกับเศรษฐกิจของตน เพื่อให้เกิดความยืดหยุ่น เหมาะสมกับภาวะเศรษฐกิจและการเงินของโลก และมีเป้าหมายที่จะลดความสำคัญของทองคำและเงินตราที่ทั่วโลกถือเป็นทุนสำรองทางการ แต่ให้สิทธิพิเศษถอนเงินเป็นเงินสำรองหลักของโลกแทน

The international monetary of Thailand was based on the International Monetary Fund. The Second Amendment of the Articles of the Agreement of the IMF on April 1, 1978 stresses the importance of internal economic stability as a precondition for exchange rate stability. Apart from greater flexibility in the exchange rate system, the role of gold and the reserve currencies was reduced by promoting the Special Drawing Rights (SDRs) as the main reserve assets in the IMF.

ในการรักษาเสถียรภาพของอัตราแลกเปลี่ยนเงินตราต่างประเทศนั้น รัฐบาลได้จัดตั้งทุนรักษาระดับอัตราแลกเปลี่ยนเงินตราขึ้น ที่ธนาคารแห่งประเทศไทยทำหน้าที่กำหนดอัตราซื้อขายเงินตราต่างประเทศ

In maintaining the stability of the exchange rate, the government earmarks the Exchange Equalization Fund at the Bank of Thailand to determine the exchange rate.

ระบบเครดิต มีความสำคัญยิ่งสำหรับประเทศที่กำลังอยู่ระหว่างการพัฒนาเศรษฐกิจ หน้าที่ของระบบเครดิตคือ ส่งเสริมการออม และหาวิธีที่จะทำให้เงินออมถูกใช้ไปในการลงทุนที่มีประสิทธิภาพสูงสุดซึ่งจำเป็นต้องพัฒนาสถาบันการเงินด้านต่าง ๆ ซึ่งทำหน้าที่เป็นตัวกลางทางการเงิน

The credit system is very important for the economy of developing countries. The aim of the system is to promote savings and to find the best means that give the most benefits derived from investment. It is necessary to improve the financial institutions, which are the financial intermediaries.

ระบบสถาบันการเงินของไทยมีองค์ประกอบสำคัญ 2 รูปแบบ

1. สถาบันการเงินประเภทรับฝากเงิน เช่น ธนาคารพาณิชย์ สถาบันการเงินเฉพาะกิจที่รับฝากเงิน สหกรณ์ออมทรัพย์ และเครดิตยูเนี่ยน และกองทุนรวมตลาดเงิน เป็นต้น

2. สถาบันการเงินประเภทไม่รับฝากเงิน เช่น กองทุนรวม บริษัทประกันภัย กองทุนสำรองเลี้ยงชีพ บริษัทที่ให้สินเชื่อ บริษัทบริหารสินทรัพย์ และบริษัทหลักทรัพย์ เป็นต้น

There are 2 main types of financial institutions in Thailand

1. Depositary Corporations, for example, commercial banks, specialized financial institutions (SFIs), saving cooperatives and credit unions, and money market mutual funds, etc.

2. Non-depository Corporations, for example, mutual funds, insurance companies, provident funds, asset management companies, and securities companies, etc.

สถิติการประกันภัย ที่นำเสนอในบทนี้ ได้รับข้อมูลจาก สำนักงานคณะกรรมการกำกับ และส่งเสริมประกอบธุรกิจประกันภัย เป็นข้อมูลการประกันชีวิต และประกันวินาศภัย

การประกันชีวิต หมายถึง การที่บริษัทประกัน ตกลงจะชดใช้เงินจำนวนหนึ่งให้แก่ผู้รับผลประโยชน์ ในเมื่อผู้เอาประกันตายลงหรือยังมีชีวิตอยู่จนถึงเวลาที่ได้ตกลงกันไว้ในสัญญา โดยผู้เอาประกันตกลงส่งเบี้ยประกันให้แก่บริษัทผู้รับประกันชีวิต

การประกันชีวิตในประเทศไทย แบ่งเป็น 3 ประเภท คือ การประกันชีวิตประเภทสามัญ ประเภทอุตสาหกรรม และประเภทประกันกลุ่ม

การประกันวินาศภัย เป็นการตกลงระหว่างผู้รับประกันภัย (Insurer) กับผู้เอาประกัน (Insured) โดยผู้รับประกันจะชดใช้ค่าสินไหมทดแทนหรือใช้เงินจำนวนหนึ่งในกรณีวินาศภัยหากมีขึ้น คือ ได้ระบุในสัญญาแก่ผู้เอาประกันภัย โดยผู้เอาประกันตกลงส่งเบี้ยประกันภัยแก่ผู้รับประกันภัย

การประกันวินาศภัยในประเทศไทยแบ่งเป็น 4 ประเภท คือ การประกันอัคคีภัย การประกันภัยทางทะเลและขนส่ง การประกันรถยนต์ และการประกันภัยเบ็ดเตล็ด

สถิติสหกรณ์ ในประเทศไทย ได้ข้อมูลจากกรมส่งเสริมสหกรณ์ กระทรวงเกษตรและสหกรณ์ เป็นข้อมูลจำนวนสหกรณ์ และจำนวนสมาชิกสหกรณ์ทั่วประเทศ ณ วันที่ 1 มกราคม ของแต่ละปี สำหรับสหกรณ์ที่นำมาประมวลผลทั้งหมดไม่นับรวมสหกรณ์ที่ได้หยุดดำเนินงานเกิน 2 ปี สหกรณ์ที่เลิก สหกรณ์อยู่ระหว่างชำระบัญชี และสหกรณ์ที่ถอนชื่อสหกรณ์ จะนับเฉพาะสหกรณ์ดำเนินธุรกิจอยู่ในปัจจุบัน รวมกับสหกรณ์ที่จัดตั้งใหม่แต่ยังไม่ได้ดำเนินธุรกิจเท่านั้น

Insurance Statistics presented in this chapter were obtained from Office of Insurance Commission. The data were about Life Insurance and Insurance for Disasters.

Life insurance refers to that the insurance company agreed to pay an amount of money to the beneficiary or the insured for their death or alive within the period of time stated in the insurance policy provided that the insured agreed to pay insurance fee to the insurance company.

Life insurance in Thailand is categorized into 3 types: common life insurance, industrial insurance and group insurance.

Insurance for disasters was the agreement between the insurer and the insured that the insurer agreed to pay an amount of money or other compensation to the insured in case the disasters stated in the insurance policy occurred, provided that the insured agree to pay insurance fee to the Insurer.

Insurance for disasters in Thailand were categorized into 4 types: Fire Insurance, Marine and Transportation Insurance, Car Insurance, and Miscellaneous Insurance.

The co-operative statistics of Thailand were obtained from the Co-operatives Promotion Department, Ministry of Agriculture and Co-operatives. Its objective is to assemble and process data of all types of co-operatives and their membership on the first of January in each year. Statistical compilation also have been coordinated and checked the completion with the central co-operatives offices concerned. Co-operatives presented in this publication have included all liquidated co-operatives societies.

ตาราง 18.1 ธนบัตรและเหรียญกษาปณ์ที่หมุนเวียนในระบบเศรษฐกิจ พ.ศ. 2566 - 2568

Table 18.1 Currency in Circulation: 2023 - 2025

(ล้านบาท Million Baht)

รายการ	2566 (2023)	2567 (2024)	2568 (2025)	Item
เงินสดที่หมุนเวียนในระบบเศรษฐกิจ.....	**2,506,671**	**2,659,692**	**2,835,558**	**Currency in circulation**
เหรียญกษาปณ์ที่หมุนเวียน ในระบบเศรษฐกิจ.....	**86,831**	**88,487**	**91,007**	**Coins in circulation**
ธนบัตรที่หมุนเวียนในระบบเศรษฐกิจ..	**2,422,419**	**2,573,725**	**2,746,755**	**Banknotes in circulation**
ธนบัตรออกใช้.....	2,509,485	2,709,485	2,759,485	Banknotes Issued
ราคา 50 สตางค์.....	9	9	9	50 Satang
ราคา 1 บาท.....	121	121	121	1 Baht
ราคา 5 บาท.....	196	196	196	5 Baht
ราคา 10 บาท.....	3,325	3,325	3,324	10 Baht
ราคา 20 บาท.....	54,035	54,301	55,667	20 Baht
ราคา 50 บาท.....	32,427	33,981	36,016	50 Baht
ราคา 60 บาท(1).....	1,247	1,247	1,247	60 Baht(1)
ราคา 70 บาท(2).....	1,393	1,393	1,392	70 Baht(2)
ราคา 80 บาท(3).....	152	152	152	80 Baht(3)
ราคา 100 บาท.....	183,969	203,788	205,378	100 Baht
ราคา 500 บาท.....	195,004	190,103	190,043	500 Baht
ราคา 1,000 บาท.....	2,037,444	2,220,707	2,265,777	1,000 Baht
ราคา 500,000 บาท(4).....	161	161	161	500,000 Baht(4)
หัก: ธนบัตรที่ธนาคารแห่งประเทศไทย..	87,065	135,760	12,730	Less: Banknotes held by Bank of Thailand
หัก: ธนบัตรและเหรียญกษาปณ์ ที่กรมธนารักษ์.....	**2,579**	**2,521**	**2,204**	**Less: Coins and banknotes held by Treasury Department**

(1) เริ่มออกใช้ตั้งแต่เดือนธันวาคม 2530 — (1) Issued since December 1987

(2) เริ่มออกใช้ตั้งแต่เดือนมิถุนายน 2559 — (2) Issued since June 2016

(3) เริ่มออกใช้ตั้งแต่เดือนสิงหาคม 2555 — (3) Issued since August 2012

(4) เริ่มออกใช้ตั้งแต่เดือนพฤษภาคม 2543 — (4) Issued since May 2000

ที่มา: ธนาคารแห่งประเทศไทย — Source: Bank of Thailand

ตาราง 18.2 มูลค่าเหรียญกษาปณ์ที่หมุนเวียนในระบบเศรษฐกิจ จำแนกตามชนิดราคา ณ เดือนเมษายน 2569

Table 18.2 Value of Coins in Circulation in the Economy by Denomination as of April 2026

(ล้านบาท Million Baht)

ชนิดราคา	เหรียญกษาปณ์ที่ออกใช้ Value of coin in production	เหรียญกษาปณ์ที่หมุนเวียนในระบบเศรษฐกิจ Value of coin in circulation	Denomination
รวมยอด.....	**98,304.06**	**89,596.34**	**Total**
10 บาท.....	29,915.84	28,441.08	10 Baht
5 บาท.....	26,514.79	24,542.33	5 Baht
2 บาท.....	5,280.13	5,108.29	2 Baht
1 บาท.....	22,717.96	21,236.61	1 Baht
50 สตางค์.....	1,714.93	1,685.60	50 Satang
25 สตางค์.....	1,371.84	1,291.63	25 Satang
10 สตางค์.....	6.37	0.65	10 Satang
5 สตางค์.....	2.83	0.32	5 Satang
1 สตางค์.....	2.48	0.06	1 Satang
เหรียญกษาปณ์ที่ระลึกทุกชนิดราคา.....	10,773.90	7,289.79	Commemorative coins

ที่มา: กรมธนารักษ์ กระทรวงการคลัง

Source: The Treasury Department, Ministry of Finance

ตาราง 18.3 ธนบัตรออกใช้ และทุนสำรองเงินตรา พ.ศ. 2566 - 2568

Table 18.3 Notes Issued and Currency Reserves: 2023 - 2025

(ล้านบาท Million Baht)

รายการ	2566 (2023)	2567 (2024)	2568 (2025)	Item
รวมยอดธนบัตรออกใช้.....	**3,461,208**	**3,714,926**	**3,812,012**	**Total notes issued**
ออกใช้หมุนเวียน.....	2,422,420	2,538,922	2,688,693	In circulation
อยู่ที่ธนาคารแห่งประเทศไทย.....	87,065	170,563	70,792	Held by the Bank of Thailand
บัญชีสำรองพิเศษ.....	892,069	940,994	971,314	Special reserve account
บัญชีผลประโยชน์ประจำปี.....	52,293	58,117	75,214	Annual yields account
หนี้สินอื่น ๆ.....	7,361	6,329	5,999	Other liabilities
รวมยอดทุนสำรองเงินตรา....	**3,461,208**	**3,714,926**	**3,812,012**	**Total currency reserves**
ทองคำ.....	311,902	349,107	441,172	Gold
เงินตราต่างประเทศ.....	370,226	90,954	39,510	Foreign exchange
หลักทรัพย์ต่างประเทศ.....	2,760,286	3,248,927	3,303,784	Foreign securities
สินทรัพย์อื่น.....	18,794	25,938	27,546	Other assets
ร้อยละทุนสำรองเงินตรา.....	**100.0**	**100.0**	**100.0**	**Percent of currency reserves**
ทองคำ.....	9.0	9.4	11.6	Gold
เงินตราต่างประเทศ.....	10.7	2.4	1.0	Foreign exchange
หลักทรัพย์ต่างประเทศ.....	79.7	87.5	86.7	Foreign securities
สินทรัพย์อื่น.....	0.5	0.7	0.7	Other assets

ที่มา: ธนาคารแห่งประเทศไทย

Source: Bank of Thailand

ตาราง 18.4 ปริมาณเงินและองค์ประกอบ พ.ศ. 2559 - 2568

Table 18.4 Monetary Aggregates and Components: 2016 - 2025

(ล้านบาท Million Baht)

ปี Year	ปริมาณเงินความหมายกว้าง Broad money	ปริมาณเงินความหมายแคบ Narrow money			เงินรับฝากที่มีสภาพคล่องสูงกึ่งเงินสด Quasi-money		
		รวมยอด Total	เงินสดที่ไม่อยู่ในมือสถาบันรับฝากเงินและรัฐบาล Currency outside depository corp. & central gov.	เงินรับฝากกระแสรายวันที่สถาบันรับฝากเงิน Transferable deposits at depository corp.	รวมยอด Total	เงินรับฝากประเภทอื่นที่สถาบันรับฝากเงิน Other deposits at depository corp.	ตราสารหนี้ Securities other than shares
2559 (2016)...	18,295,749	1,864,192	1,335,980	528,212	16,431,557	16,219,874	211,683
2560 (2017)...	19,212,873	2,038,861	1,437,559	601,302	17,174,012	16,987,042	186,970
2561 (2018)...	20,109,643	2,095,155	1,504,449	590,706	18,014,488	17,908,477	106,011
2562 (2019)...	20,841,010	2,214,392	1,590,842	623,549	18,626,618	18,538,236	88,382
2563 (2020)...	22,958,439	2,529,837	1,812,685	717,152	20,428,602	20,388,331	40,271
2564 (2021)...	24,061,617	2,883,750	2,069,505	814,245	21,177,867	21,131,551	46,316
2565 (2022)...	25,001,879	2,973,795	2,110,570	863,225	22,028,085	21,982,054	46,030
2566 (2023)...	25,481,698	3,100,157	2,240,776	859,381	22,381,540	22,323,265	58,276
2567 (2024)[r]...	26,341,306	3,244,439	2,388,783	855,655	23,096,868	23,023,826	73,042
2568 (2025)...	27,510,466	3,500,612	2,557,844	942,769	24,009,854	23,948,273	61,581

หมายเหตุ: 1. ธปท. ได้ปรับปรุงข้อมูลปริมาณเงินความหมายกว้างตามนิยามใหม่ โดยรวมตั๋วแลกเงินที่ออกโดยธนาคารพาณิชย์ เงินรับฝากของสหกรณ์ออมทรัพย์ และมูลค่าสินทรัพย์สุทธิของกองทุนรวมตลาดเงิน

2. ปริมาณเงินตามความหมายแคบ หมายถึง ธนบัตรและเหรียญกษาปณ์ ที่หมุนเวียนอยู่ในระบบเศรษฐกิจ (ไม่รวมที่อยู่ในมือของรัฐบาลและธนาคารพาณิชย์) และเงินฝากเผื่อเรียกของธุรกิจ ครัวเรือน กลุ่มรัฐวิสาหกิจที่ไม่ใช่สถาบันการเงิน รัฐบาลท้องถิ่น และสถาบันการเงินอื่นที่ไม่ใช่ธนาคารพาณิชย์

Note: 1. Broad money included bill of exchange issued by commercial banks, deposit of saving cooperatives and net asset value of money market mutual fund.

2. Narrow money is the public ciculated comprising banknote and coins (excluding the money held by central government and commercial banks), plus call deposits of business, household, non-financial public enterprises, local government, and non-bank financial institutions in the commercial banking system.

ที่มา: ธนาคารแห่งประเทศไทย

Source: Bank of Thailand

ตาราง 18.5 สินทรัพย์ และหนี้สินของธนาคารแห่งประเทศไทย พ.ศ. 2566 - 2568

Table 18.5 Central Bank Sectoral Balance Sheet: 2023 - 2025

(ล้านบาท Million Baht)

รายการ	2566 (2023)	2567 (2024)	2568 (2025)	Item
สินทรัพย์	**8,887,254**	**9,261,162**	**10,125,321**	**Assets**
ทองคำและสิทธิพิเศษถอนเงิน	744,117	856,836	1,207,342	Monetary gold and SDRs
ทองคำ	553,781	672,252	1,026,211	Monetary gold
สิทธิพิเศษถอนเงิน	190,336	184,584	181,132	Special drawing rights (SDRs.)
เงินสดและเงินฝาก	880,954	920,883	606,685	Currency and deposits
เงินฝากกระแสรายวัน	609,438	323,848	148,217	Transferable deposits
เงินฝากอื่น	271,516	597,035	458,468	Other deposits
เงินลงทุนในตราสารหนี้	5,879,766	6,106,111	6,827,835	Securities other than shares
สถาบันรับฝากเงินอื่น	2,555	2,243	2,243	Securities other depository corp.
รัฐบาลกลาง	431,680	451,192	452,914	Securities central government
ผู้มีถิ่นที่อยู่ในต่างประเทศ	5,445,531	5,652,675	6,372,678	Securities nonresidents
เงินให้กู้ยืม	308,871	293,626	264,810	Loans
เงินลงทุนในตราสารทุน	616,053	628,959	705,471	Shares and other equity
สินทรัพย์ทางการเงินอื่น	441,406	410,595	453,928	Other accounts receivable
สินเชื่อทางการค้าและอื่น ๆ	229	278	365	Trade credit and advances
อื่น ๆ	441,177	410,317	453,563	Other accounts receivable other
รายการที่ไม่ใช่สินทรัพย์ทางการเงิน	16,087	44,151	59,250	Nonfinancial assets
หนี้สิน	**8,887,254**	**9,261,162**	**10,125,321**	**Liabilities**
ธนบัตรที่หมุนเวียนในระบบเศรษฐกิจ	2,422,419	2,573,725	2,746,755	Banknotes in circulation
เงินรับฝากที่รวมในปริมาณเงิน	785	930	1,230	Deposits incl. in broad money
เงินรับฝากที่ไม่รวมในปริมาณเงิน	458,305	546,536	542,843	Deposits excl. from broad money
ตราสารหนี้ที่ไม่รวมในปริมาณเงินและฐานเงิน	2,232,642	2,386,507	2,713,321	Securities other than shares excl. from BM&MB
เงินกู้ยืม	2,753,265	2,746,382	2,765,857	Loans
หนี้สินอื่น	383,231	308,980	321,222	Other accounts payable
สิทธิพิเศษถอนเงินที่ได้รับจัดสรร	187,369	180,110	175,587	SDR Allocations
ส่วนของทุน	449,239	517,992	858,505	Shares and other equity

ที่มา: ธนาคารแห่งประเทศไทย

Source: Bank of Thailand

ตาราง 18.6 สินทรัพย์ และหนี้สินของธนาคารพาณิชย์ พ.ศ. 2566 - 2568

Table 18.6 Commercial Banks Sectoral Balance Sheet: 2023 - 2025

(ล้านบาท Million Baht)

รายการ	2566 (2023)	2567 (2024)	2568 (2025)	Item
สินทรัพย์	**24,941,137**	**25,125,941**	**25,939,037**	**Assets**
เงินสดและเงินฝาก	860,052	837,630	826,834	Currency and deposits
เงินสดในมือ	230,882	236,706	244,513	Currency
เงินฝากกระแสรายวัน	482,471	404,417	396,316	Transferable deposits
เงินฝากอื่น	146,699	196,507	186,005	Other deposits
เงินลงทุนในตราสารหนี้	3,284,477	3,461,534	4,289,760	Securities other than shares
เงินให้กู้ยืม	18,379,227	18,305,333	18,137,412	Loans
เงินลงทุนในตราสารทุน	769,759	805,125	785,742	Shares and other equity
สินทรัพย์ทางการเงินอื่น	831,459	880,968	1,027,166	Other accounts receivable
สินเชื่อทางการค้าและอื่น ๆ	23,340	27,014	32,708	Trade credit and advances
อื่น ๆ	808,119	853,954	994,458	Other accounts receivable other
รายการที่ไม่ใช่สินทรัพย์ทางการเงิน	816,163	835,350	872,122	Nonfinancial assets
ที่ดิน อาคาร และอุปกรณ์	425,709	419,469	430,910	Fixed assets
อื่น ๆ	390,454	415,881	441,212	Other nonfinancial assets
หนี้สิน	**24,941,137**	**25,125,941**	**25,939,037**	**Liabilities**
เงินรับฝากที่รวมในปริมาณเงิน	15,786,844	16,087,711	16,481,945	Deposits Incl. in broad money (BM)
เงินรับฝากกระแสรายวัน	848,376	847,072	932,412	Transferable deposits
เงินรับฝากออมทรัพย์ ประจำ และเงินรับฝากอื่น	14,938,468	15,240,638	15,549,533	Other deposits
เงินรับฝากที่ไม่รวมในปริมาณเงิน	1,347,511	1,411,196	1,448,276	Deposits excl. from BM
เงินรับฝากกระแสรายวัน	152,442	152,200	171,656	Transferable deposits
เงินรับฝากออมทรัพย์ ประจำ และเงินรับฝากอื่น	1,195,069	1,258,996	1,276,620	Other deposits
ตราสารหนี้ที่รวมในปริมาณเงิน	9,651	7,617	4,037	Securities other than shares incl. in BM
ตราสารหนี้ที่ไม่รวมในปริมาณเงิน	407,863	280,735	247,181	Securities other than shares excl. from BM
เงินกู้ยืม	1,816,391	1,595,948	1,692,535	Loans
หนี้สินอื่น	2,389,725	2,427,004	2,658,592	Other accounts payable
ส่วนของทุน	3,183,151	3,315,731	3,406,470	Shares and other equity

หมายเหตุ: 1. ข้อมูล ณ วันที่ 5 มีนาคม 2569
2. ประกอบด้วย ธนาคารพาณิชย์จดทะเบียนในประเทศ (ไม่รวมสาขาที่อยู่ในต่างประเทศ) สาขาธนาคารพาณิชย์ต่างประเทศ และกิจการวิเทศธนกิจ

Note: 1. Data as of 5 March 2026
2. Composing of Thai commercial banks (exclude branch offices abroad), foreign banks branches and stand alone IBFs (Out-in and Out-out).

ที่มา: ธนาคารแห่งประเทศไทย

Source: Bank of Thailand

ตาราง 18.7 เงินฝาก และเงินให้สินเชื่อของธนาคารออมสิน จำแนกตามประเภท พ.ศ. 2564 - 2568

Table 18.7 Deposits and Credits of the Government Savings Bank by Type: 2021 - 2025

(ล้านบาท Million Baht)

ประเภท	2564 (2021)	2565 (2022)	2566 (2023)	2567 (2024)	2568 (2025)	Type
			เงินฝาก Deposits			
รวมยอด.....	**2,496,434**	**2,605,549**	**2,697,407**	**2,813,790**	**2,877,648**	**Total**
เผื่อเรียกและเผื่อเรียกพิเศษ..	781,495	834,187	791,408	793,855	844,504	Savings and special savings
ประจำ.....	281,760	259,258	261,730	266,408	243,006	Time deposite
สลากออมสิน และสลากออมสินพิเศษ.....	1,268,576	1,224,722	1,245,746	1,356,110	1,430,653	Premium savings certificate
อื่น ๆ.....	164,604	287,383	398,522	397,416	359,484	Others
			การให้สินเชื่อ Credits			
รวมยอด.....	**2,087,086**	**2,239,692**	**2,740,076**	**2,835,488**	**2,808,533**	**Total**
เพื่อที่อยู่อาศัย.....	357,366	384,373	440,923	474,702	468,109	Mortgage for housing
บุคคล.....	237,513	236,395	320,191	337,097	341,179	Personal loans
ธุรกิจขนาดกลาง/ย่อม.....	177,920	196,362	170,224	163,042	130,252	Small and medium business loans (SMEs)
เพื่อสังคมและชุมชน.....	532,424	474,494	394,274	349,181	349,644	Social and community
เพื่อธุรกิจรายใหญ่.....	90,467	112,066	133,751	141,560	130,824	Large businesses
เพื่อภาครัฐและรัฐวิสาหกิจ...	691,396	836,002	799,894	899,077	956,369	Loans for government and state enterprises
ระหว่างสถาบันการเงิน.....	0	0	480,818	470,829	432,155	Loans between financial institutions

ที่มา: ธนาคารออมสิน

Source: The Government Savings Bank

ตาราง 18.8 ดุลการชำระเงินของประเทศไทย พ.ศ. 2566 - 2568

Table 18.8 Thailand's Balance of Payments: 2023 - 2025

(ล้านบาท Million Baht)

รายการ	2566[r] (2023)	2567[r] (2024)	2568 (2025)	Item
ดุลการชำระเงิน	**85,891**	**436,064**	**604,582**	**Balance of payments**
ดุลบัญชีเดินสะพัด	**304,167**	**402,735**	**530,427**	**Current account**
ดุลการค้าและบริการ	402,114	676,417	738,350	Goods and services
ดุลการค้า	676,728	749,798	766,985	Trade balance
สินค้าออก	9,777,620	10,483,259	11,008,161	Exports
สินค้าเข้า	9,100,892	9,733,461	10,241,176	Imports
ดุลบริการ	-274,614	-73,380	-28,636	Net services
บริการรับ	2,010,368	2,534,297	2,507,649	Services receipts
ค่าขนส่ง	211,233	271,786	273,610	Transportation
ค่าท่องเที่ยว	1,066,025	1,489,722	1,474,707	Travel
ค่าบริการและค่าใช้จ่ายอื่น ๆ ของรัฐบาล	21,239	27,745	26,173	Government service, n.i.e.
ค่าบริการอื่น ๆ	711,871	745,045	733,159	Other services
บริการจ่าย	2,284,981	2,607,677	2,536,285	Services payments
ค่าขนส่ง	758,400	808,234	853,477	Transportation
ค่าท่องเที่ยว	425,430	561,476	485,522	Travel
ค่าบริการและค่าใช้จ่ายอื่น ๆ ของรัฐบาล	10,431	10,976	11,393	Government service, n.i.e.
ค่าบริการอื่น ๆ	1,090,720	1,226,991	1,185,893	Other services
รายได้ปฐมภูมิ	-443,428	-596,331	-518,015	Primary Income
รายรับ	557,055	518,038	567,913	Income receipts
รายจ่าย	1,000,483	1,114,369	1,085,928	Income payments
รายได้ทุติยภูมิ	345,481	322,649	310,091	Secondary Income
รายรับ	555,314	563,726	607,178	Income receipts
รายจ่าย	209,833	241,078	297,087	Income payments
ดุลบัญชีเงินทุน	**-401,465**	**-225,901**	**-393,781**	**Capital and financial account**
บัญชีทุน	69,825	26,407	29,751	Capital account
เงินทุนเคลื่อนย้าย	-471,290	-252,308	-423,532	Financial account
การลงทุนโดยตรง	-120,761	247,186	309,397	Direct investment
การลงทุนในหลักทรัพย์	-488,132	-703,423	-1,194,185	Portfolio investment
การลงทุนในตราสารอนุพันธ์	-3,289	27,276	17,451	Financial derivatives
การลงทุนอื่น ๆ	140,892	176,653	443,805	Other investment
ความคลาดเคลื่อนสุทธิ	**183,189**	**259,230**	**467,936**	**Errors and omissions**
สินทรัพย์เงินสำรองระหว่างประเทศ	**85,891**	**436,064**	**604,582**	**Reserve assets**
ฐานะเงินสำรองในกองทุนการเงินระหว่างประเทศ	-2,394	-3,946	1,145	Reserve position in the fund
เงินตราต่างประเทศ	86,146	438,636	602,346	Foreign exchange
ทองคำ	-10	0	98	Monetary gold
สิทธิพิเศษถอนเงิน	2,148	1,374	992	Special Drawing Rights (SDRs.)

หมายเหตุ: ข้อมูล ณ วันที่ 22 เมษายน 2569

Note: Data as of 22 April 2026

ที่มา: ธนาคารแห่งประเทศไทย

Source: Bank of Thailand

ตาราง 18.9 อัตราแลกเปลี่ยนเงินตราต่างประเทศเฉลี่ย ของธนาคารพาณิชย์ในกรุงเทพมหานคร พ.ศ. 2564 - 2568

Table 18.9 Rates of Exchange of Commercial Banks in Bangkok: 2021 - 2025

(บาท: 1 หน่วยเงินตราต่างประเทศ Baht: 1 currency unit)

รายการ	2564 (2021)	2565 (2022)	2566 (2023)	2567 (2024)	2568 (2025)	Item
ดอลลาร์สหรัฐ						U.S. dollar
ซื้อ.....	31.7120	34.8005	34.5472	35.0388	32.6378	Buying
ขาย.....	32.1484	35.2258	34.9649	35.4573	33.0453	Selling
ปอนด์สเตอร์ลิง						Pound sterling
ซื้อ.....	43.3860	42.6783	42.7279	44.5377	42.7968	Buying
ขาย.....	44.4418	43.6932	43.7082	45.5154	43.7295	Selling
เยนญี่ปุ่น (100 เยน)						Japanese yen (100 yen)
ซื้อ.....	28.6735	26.3187	24.3736	22.8895	21.5952	Buying
ขาย.....	29.5188	27.1296	25.1686	23.6613	22.3219	Selling
ดอลลาร์ฮ่องกง						Hong Kong dollar
ซื้อ.....	4.0549	4.4181	4.3909	4.4673	4.1668	Buying
ขาย.....	4.1591	4.5218	4.4868	4.5653	4.2558	Selling
ดอลลาร์สิงคโปร์						Singapore dollar
ซื้อ.....	23.4346	25.0542	25.5614	26.0529	24.8144	Buying
ขาย.....	24.0963	25.7098	26.2058	26.7029	25.4397	Selling
ดอลลาร์ออสเตรเลีย						Australian dollar
ซื้อ.....	23.5218	23.8047	22.6345	22.8066	20.7321	Buying
ขาย.....	24.4231	24.7150	23.5269	23.6849	21.5735	Selling
วอน						Won
ซื้อ.....	0.0278	0.0270	0.0265	0.0258	4.4941	Buying
ขาย.....	0.0281	0.0273	0.0268	0.0260	4.6296	Selling

ที่มา: ธนาคารแห่งประเทศไทย

Source: Bank of Thailand

ตาราง 18.10 จำนวนกรมธรรม์ แยกตามประเภทผลิตภัณฑ์ พ.ศ. 2564 - 2568

Table 18.10 Number of Policies by Products: 2021 - 2025

รายการ	จำนวนกรมธรรม์ (กรมธรรม์) Number of policies (Policies)					Item
	2564 (2021)	2565 (2022)	2566 (2023)	2567r (2024)	2568 (2025)	
การประกันภัย						
ประเภทสามัญ.....	**20,939,306**	**20,666,379**	**20,215,487**	**20,031,895**	**20,096,863**	**Ordinary**
มีผลบังคับ เมื่อสิ้นปีก่อน.....	21,057,641	21,023,526	20,585,407	20,215,486	20,087,498	Effective at the end of past year
เพิ่มขึ้นระหว่างปี.....	2,303,975	2,173,467	2,156,758	2,161,804	2,207,833	Increaed during the year
ทำใหม่.....	2,068,602	1,966,654	1,976,259	2,002,315	2,002,537	New insured
ต่ออายุ.....	92,666	89,808	84,173	79,951	83,812	Renewal
อื่น ๆ.....	142,707	117,005	96,326	79,538	121,484	Others
ลดลง.....	2,422,310	2,530,614	2,526,678	2,345,395	2,198,468	Decreased
ครบกำหนด.....	725,676	794,848	759,338	678,576	517,704	Maturity
มรณกรรม.....	106,706	109,694	104,286	103,258	100,926	Death
เวนคืน.....	680,945	680,735	696,489	684,616	651,037	Surrender
ยกเลิกหรือขาดอายุ.....	751,851	804,206	829,958	767,149	741,981	Lapse
อื่น ๆ.....	157,132	141,131	136,607	111,796	186,820	Others
การประกันภัย						
ประเภทอุตสาหกรรม..	**925,290**	**855,628**	**773,952**	**705,097**	**647,592**	**Industrial**
มีผลบังคับ เมื่อสิ้นปีก่อน.....	1,013,782	925,234	855,615	773,248	704,651	Effective at the end of past year
เพิ่มขึ้นระหว่างปี.....	26,940	21,192	18,940	16,139	8,985	Increaed during the year
ทำใหม่.....	26,273	20,862	18,618	15,883	8,816	New insured
ต่ออายุ.....	663	327	322	236	154	Renewal
อื่น ๆ.....	4	3	0	20	15	Others
ลดลง.....	115,432	90,798	100,603	84,290	66,044	Decreased
ครบกำหนด.....	58,269	42,554	48,686	43,376	32,465	Maturity
มรณกรรม.....	5,743	5,251	4,884	4,288	3,735	Death
เวนคืน.....	39,464	33,745	39,560	29,868	24,741	Surrender
ยกเลิกหรือขาดอายุ.....	11,908	8,834	6,969	6,241	4,652	Lapse
อื่น ๆ.....	48	414	504	517	451	Others

ตาราง 18.10 จำนวนกรมธรรม์ แยกตามประเภทผลิตภัณฑ์ พ.ศ. 2564 - 2568 (ต่อ)

Table 18.10 Number of Policies by Products: 2021 - 2025 (Cont.)

รายการ	จำนวนกรมธรรม์ (กรมธรรม์) Number of policies (Policies)					Item
	2564 (2021)	2565 (2022)	2566 (2023)	2567[r] (2024)	2568 (2025)	
การประกันภัย						
ประเภทกลุ่ม.....	**1,938,183**	**2,597,626**	**3,099,051**	**3,164,048**	**1,528,241**	**Group**
มีผลบังคับ						Effective at
เมื่อสิ้นปีก่อน.....	1,859,239	1,929,872	2,591,203	3,099,051	1,695,551	the end of past year
						Increaed during
เพิ่มขึ้นระหว่างปี.....	315,558	958,991	922,301	620,440	161,998	the year
ทำใหม่.....	310,420	414,001	631,418	614,719	154,177	New insured
ต่ออายุ.....	5,097	5,131	5,129	5,694	7,801	Renewal
อื่น ๆ.....	41	539,859	285,754	27	20	Others
ลดลง.....	236,614	291,237	414,453	555,443	329,308	Decreased
ครบกำหนด.....	209,195	251,123	340,590	409,929	199,965	Maturity
มรณกรรม.....	3,129	4,066	4,517	4,291	1,953	Death
เวนคืน.....	15,635	25,193	38,860	82,003	59,693	Surrender
ยกเลิกหรือขาดอายุ.....	8,220	10,521	29,860	59,001	59,608	Lapse
อื่น ๆ.....	435	334	626	219	8,089	Others

ที่มา: สำนักงานคณะกรรมการกำกับและส่งเสริมการประกอบธุรกิจประกันภัย

Source: Office of Insurance Commission

ตาราง 18.11 เงินเบี้ยประกันชีวิต

Table 18.11 Premiums of Life Insurance Business

กรมธรรม์ประกันชีวิต	รวมยอด Total	เบี้ยประกันภัยปีแรก (หักส่งคืนแล้ว) First year premiums (less refund) รวมยอด Total	รับประกันภัยโดยตรง Direct premiums	รับประกันภัยต่อ Reinsurance assumed	หัก: เอาประกันภัยต่อ Less: Reinsurance ceded	เบี้ยประกันภัยปีต่อไป (หักส่งคืนแล้ว) รวมยอด Total	รับประกันภัยโดยตรง Direct premiums
รวมยอด.....	**637,419,117**	**118,875,023**	**127,565,346**	**2,168,808**	**10,859,131**	**456,271,405**	**486,013,379**
สามัญ.....	399,493,568	76,162,913	76,753,966	101,826	692,879	299,065,761	301,787,720
อุตสาหกรรม.....	3,354,476	101,871	101,871	0	0	3,252,605	3,252,605
กลุ่ม.....	39,770,239	5,547,586	5,266,333	1,660,590	1,379,337	8,068,159	10,066,904
บำนาญ.....	21,489,349	4,088,781	4,089,583	0	802	17,109,415	17,113,539
ยูนิตลิงค์.....	39,458,752	9,634,472	9,803,844	0	169,371	27,153,570	28,865,898
ยูนิเวอร์							
แซลไลฟ์.....	2,625,265	296,441	297,760	0	1,319	2,162,093	2,183,818
อุบัติเหตุ							
ส่วนบุคคล.....	4,225,919	4,028,106	4,100,095	94,728	166,717	197,813	79,431
รายย่อย.....	8,445	266	266	0	0	7,904	7,904
สัญญาเพิ่มเติม.	126,993,105	19,014,586	27,151,627	311,664	8,448,705	99,254,085	122,655,560
อุบัติเหตุ.....	17,537,558	1,659,934	1,746,209	59	86,334	9,951,045	10,634,620
สุขภาพ.....	104,742,175	16,751,452	24,731,497	306,229	8,286,275	86,884,753	109,253,568
อื่น ๆ.....	4,713,372	603,200	673,921	5,376	76,097	2,418,287	2,767,372

ที่มา: สำนักงานคณะกรรมการกำกับและส่งเสริมการประกอบธุรกิจประกันภัย

จำแนกตามประเภทการประกันชีวิต พ.ศ. 2568

by Type of Insurance: 2025

(พันบาท Thousand Baht)

Renewal premiums (less refund)		เบี้ยประกันภัยจ่ายครั้งเดียว (หักส่งคืนแล้ว) Single premiums (less refund)				
รับประกันภัยต่อ Reinsurance assumed	หัก: เอาประกันภัยต่อ Less: Reinsurance ceded	รวมยอด Total	รับประกันภัยโดยตรง Direct premiums	รับประกันภัยต่อ Reinsurance assumed	หัก: เอาประกันภัยต่อ Less: Reinsurance ceded	Life main policy
1,888,229	**31,630,203**	**62,272,689**	**62,857,327**	**0**	**584,637**	**Total**
665,903	3,387,862	24,264,893	24,265,446	0	553	Ordinary
0	0	0 Rd	0	0	0	Industrial
309,132	2,307,877	26,154,493	26,520,924	0	366,431	Group
0	4,124	291,153	291,153	0	0	Pension
0	1,712,328	2,670,709	2,704,234	0	33,524	Unit linked
0	21,725	166,731	166,731	0	0	Universal life
121,455	3,072	0	0	0	0	Personal accident
0	0	275	275	0	0	Retail
791,740	24,193,215	8,724,433	8,908,563	0	184,129	Rider
0	683,575	5,926,579	6,028,013	0	101,434	Accident
760,546	23,129,361	1,105,970	1,105,970	0	0	Health
31,194	380,279	1,691,885	1,774,580	0	82,695	Others

Source: Office of Insurance Commission

ตาราง 18.12 การรับประกันวินาศภัย จำแนกตามประเภทการประกันภัย พ.ศ. 2568

Table 18.12 Non-Life Insurance Business by Type of Insurance: 2025

ประเภทการประกันภัย	จำนวนกรมธรรม์ (กรมธรรม์) Number of policies (Policies)	จำนวนเงินเอาประกันภัย (พันบาท) Sum insured (Thousand baht)	Type of insurance
รวมยอด.....	**115,514,834**	**2,504,551,478**	**Total**
การประกันภัยทรัพย์สิน.....	8,286,397	1,593,778,942	Property Insurance
อัคคีภัย.....	7,628,254	541,947,654	Fire
ความเสี่ยงภัยทรัพย์สิน.....	658,143	1,051,831,288	Industrial All Risks Insurance
การประกันภัยทางทะเล และโลจิสติกส์.....	816,064	121,229,782	Marine and transportation
ตัวเรือ.....	18,957	3,739,562	Hull
สินค้า.....	728,213	116,872,378	Cargo
ความรับผิดทางขนส่ง.....	68,894	617,842	Transport Liability
การประกันภัยรถยนต์.....	69,170,166	169,286,914	Automobile
โดยข้อบังคับ แห่งกฎหมาย.....	55,033,647	10,795,324	Copulsory
โดยความสมัครใจ.....	14,136,519	158,491,590	Voluntory
การประกันภัยอุบัติเหตุ และสุขภาพ.....	16,763,582	464,542,499	Accident and Health Insurance
อุบัติเหตุ.....	12,074,717	367,611,766	Personal accident insurance
สุขภาพ.....	1,658,277	4,690,557	Health
การเดินทาง.....	3,030,588	92,240,176	Travel insurance
การประกันภัยเบ็ดเตล็ด.....	20,478,625	155,713,342	Miscellaneous
ความเสี่ยงภัยทุกชนิด.....	15,270,201	8,847,099	Property insurance
ความรับผิดตามกฎหมาย...	176,417	81,155,405	Legal Liability
อื่น ๆ.....	5,032,007	65,710,838	Other insurance

ที่มา: สำนักงานคณะกรรมการกำกับและส่งเสริมการประกอบธุรกิจประกันภัย

Source: Office of Insurance Commission

ตาราง 18.13 สหกรณ์ และสมาชิก จำแนกตามประเภทสหกรณ์ พ.ศ. 2565 - 2568

Table 18.13 Cooperatives and Membership by Type of Cooperatives: 2022 - 2025

(ณ วันที่ 31 ธันวาคม As of December 31)

ประเภทสหกรณ์	2565 (2022)	2566 (2023)	2567 (2024)	2568 (2025)	Type of cooperatives
สหกรณ์ภาคการเกษตร					**Agricultural cooperative group**
จำนวนสหกรณ์.....	**3,270**	**3,193**	**3,133**	**3,079**	**Number of cooperatives**
จำนวนสมาชิก (คน).....	**6,360,092**	**6,169,002**	**6,046,792**	**5,920,274**	**Membership** (person)
สหกรณ์การเกษตร					Agricultural cooperatives
จำนวนสหกรณ์.....	3,119	3,048	2,988	2,936	Number of cooperatives
จำนวนสมาชิก (คน).....	6,168,190	5,977,072	5,856,365	5,727,172	Membership (person)
สหกรณ์ประมง					Fisheries cooperatives
จำนวนสหกรณ์.....	67	61	60	57	Number of cooperatives
จำนวนสมาชิก (คน).....	10,942	10,408	10,377	10,015	Membership (person)
สหกรณ์นิคม					Land settlement cooperatives
จำนวนสหกรณ์.....	84	84	85	86	Number of cooperatives
จำนวนสมาชิก (คน).....	180,960	181,522	180,050	183,087	Membership (person)
สหกรณ์นอกภาคเกษตร					**Non agricultural cooperative group**
จำนวนสหกรณ์.....	**3,100**	**3,075**	**3,060**	**3,054**	**Number of cooperatives**
จำนวนสมาชิก (คน).....	**4,961,655**	**4,944,458**	**4,975,601**	**4,992,512**	**Membership** (person)
สหกรณ์ออมทรัพย์					Thrift and credit cooperatives
จำนวนสหกรณ์.....	1,401	1,391	1,383	1,385	Number of cooperatives
จำนวนสมาชิก (คน).....	3,142,169	3,158,583	3,198,522	3,215,623	Membership (person)
สหกรณ์ร้านค้า					Consumer cooperatives
จำนวนสหกรณ์.....	106	105	102	100	Number of cooperatives
จำนวนสมาชิก (คน).....	544,278	529,644	520,833	523,306	Membership (person)
สหกรณ์บริการ					Services cooperatives
จำนวนสหกรณ์.....	1,015	997	988	980	Number of cooperatives
จำนวนสมาชิก (คน).....	486,419	477,923	481,781	481,992	Membership (person)
สหกรณ์เครดิตยูเนียน					Credit union cooperatives
จำนวนสหกรณ์.....	578	582	587	589	Number of cooperatives
จำนวนสมาชิก (คน).....	788,789	778,308	774,465	771,591	Membership (person)

ที่มา: กรมส่งเสริมสหกรณ์ กระทรวงเกษตรและสหกรณ์

Source: Cooperative Promotion Department, Ministry of Agriculture and Cooperatives

บทที่ 19

Chapter 19

สถิติการคลัง

Fiscal Statistics

แผนภูมิ 19.1 งบประมาณรายจ่าย จำแนกตามลักษณะงาน ปีงบประมาณ พ.ศ. 2560 - 2569

Figure 19.1 Budget Appropriation by Functions: Fiscal Years 2017 - 2026

(ร้อยละ Percentage)

ลักษณะงานด้านบริการชุมชนและสังคม ครองสัดส่วนงบประมาณรายจ่ายสูงที่สุดอย่างต่อเนื่อง เมื่อเทียบกับงบประมาณรายจ่ายด้านอื่น ๆ โดยในปี 2569 มีสัดส่วนงบประมาณรายจ่ายอยู่ที่ 43.0%

Community and Social Services have consistently accounted for the largest share of expenditure compared with other expenditure categories. In fiscal year 2026, they accounted for 43.0% of total expenditure.

ลักษณะงานด้านบริหารทั่วไป มีงบประมาณรายจ่ายอยู่ที่ประมาณ 34-36% ตลอดช่วง 10 ปี (ปีงบประมาณ พ.ศ. 2560-2569) โดยในปี 2569 มีสัดส่วนงบประมาณรายจ่ายอยู่ที่ 36.8%

General Services accounted for approximately 34-36% of total expenditure throughout the 10 year period (fiscal years 2017- 2026). In fiscal year 2026, general administration accounted for 36.8% of total expenditure.

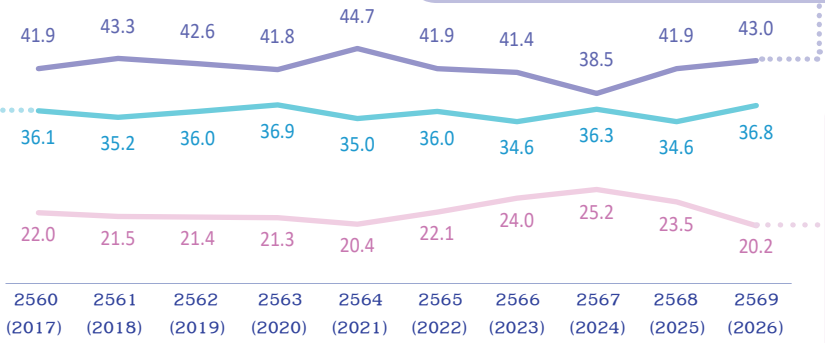

ลักษณะงานด้านเศรษฐกิจ มีสัดส่วนงบประมาณรายจ่ายน้อยที่สุดเมื่อเทียบกับงบประมาณรายจ่ายด้านอื่น ๆ โดยมีสัดส่วนงบประมาณรายจ่ายอยู่ที่ 20.2% ในปี 2569

Economic Affairs accounted for the smallest share of expenditure compared with other expenditure categories, representing 20.2% of total expenditure in fiscal year 2026.

แผนภูมิ 19.2 เปรียบเทียบงบประมาณรายจ่าย ลักษณะงานการบริการชุมชนและสังคม ปีงบประมาณ พ.ศ. 2568 - 2569

Figure 19.2 Comparison of Expenditures for Community and Social Services: Fiscal Years 2025 - 2026

ล้านบาท (Million baht)

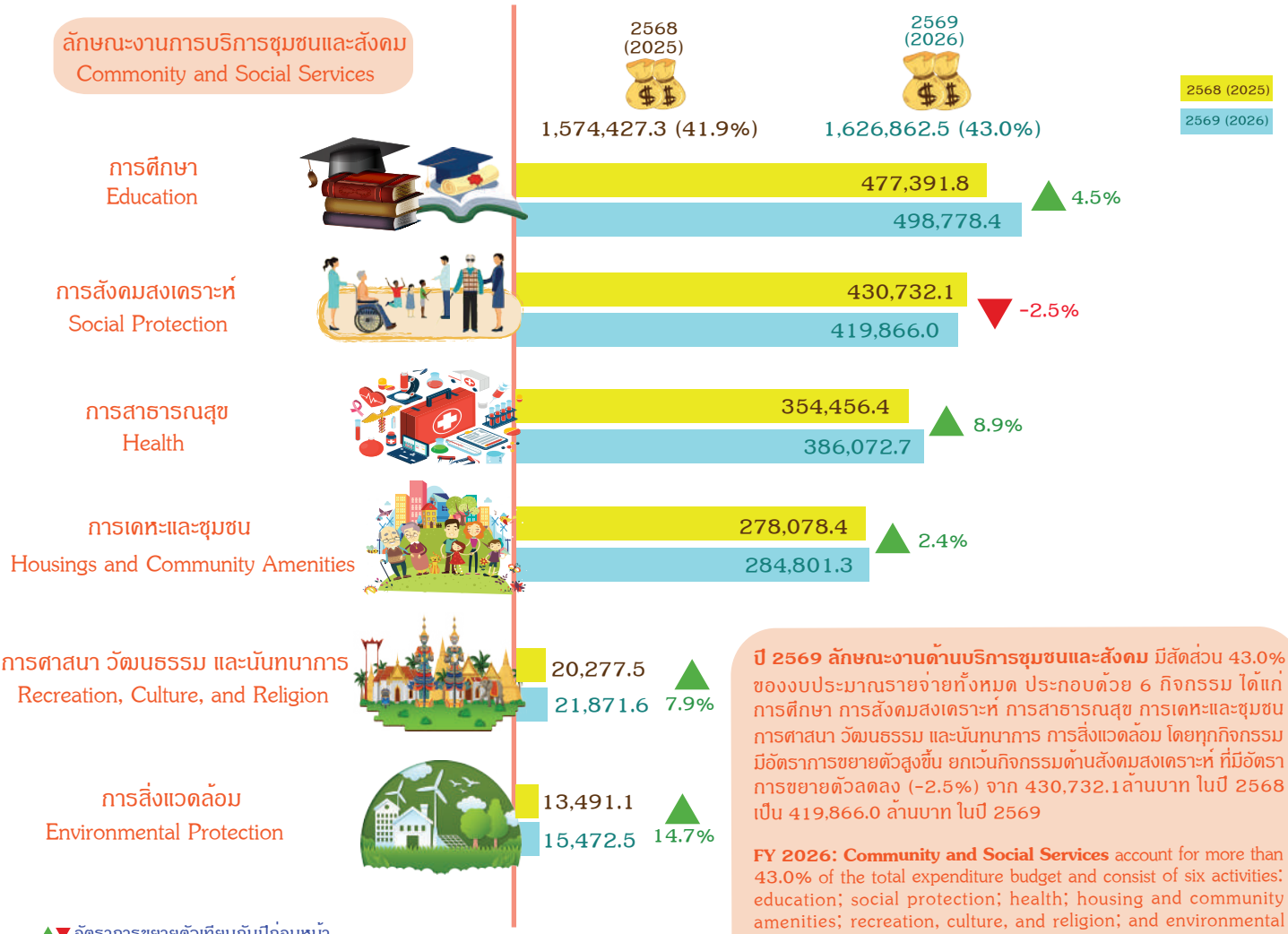

ปี 2569 ลักษณะงานด้านบริการชุมชนและสังคม มีสัดส่วน 43.0% ของงบประมาณรายจ่ายทั้งหมด ประกอบด้วย 6 กิจกรรม ได้แก่ การศึกษา การสังคมสงเคราะห์ การสาธารณสุข การเคหะและชุมชน การศาสนา วัฒนธรรม และนันทนาการ การสิ่งแวดล้อม โดยทุกกิจกรรมมีอัตราการขยายตัวสูงขึ้น ยกเว้นกิจกรรมด้านสังคมสงเคราะห์ ที่มีอัตราการขยายตัวลดลง (-2.5%) จาก 430,732.1 ล้านบาท ในปี 2568 เป็น 419,866.0 ล้านบาท ในปี 2569

FY 2026: Community and Social Services account for more than 43.0% of the total expenditure budget and consist of six activities: education; social protection; health; housing and community amenities; recreation, culture, and religion; and environmental protection. All activities showed higher growth rates, except for social welfare activities, which showed a decline in growth. by (-2.5%), from 430,732.1 million baht in 2025 to 419,866.0 million baht in 2026.

▲▼ อัตราการขยายตัวเทียบกับปีก่อนหน้า
Year-on-Year (YoY) growth rate

( ) ตัวเลขในวงเล็บ หมายถึง ร้อยละของงบประมาณรายจ่ายทั้งหมด
Figures in parentheses represent the percentage of the total expenditure budget.

ที่มา: สำนักงบประมาณ
Source: Budget Bureau

สถิติการคลัง

สถิติการคลัง ที่เสนอในบทนี้ ได้แก่ รายได้ รายจ่าย และหนี้สาธารณะของรัฐบาล ข้อมูลสถิติได้มาจากสำนักงบประมาณ สำนักนายกรัฐมนตรี และสำนักงานบริหารหนี้สาธารณะ กระทรวงการคลัง

รายได้ของรัฐบาล หมายถึง รายได้ที่นำส่งคลังในแต่ละปีงบประมาณ ซึ่งประกอบด้วยรายได้จากภาษีอากร รายได้จากการขายสิ่งของและบริการ รายได้จากรัฐพาณิชย์ และรายได้อื่น ๆ

รายจ่ายของรัฐบาล หมายถึง รายจ่ายจริงจากเงินงบประมาณประจำปีงบประมาณนั้น ๆ และรายจ่ายจากปีงบประมาณก่อน ๆ ซึ่งเป็นรายจ่ายจากเงินกันไว้เบิกจ่ายเหลื่อมปี

การบริหารราชการแผ่นดิน จะต้องเป็นไปตามพระราชบัญญัติงบประมาณรายจ่ายประจำปี ในกรณีจำเป็นต้องจ่ายเงินหรือก่อหนี้ผูกพันเกินกว่า หรือนอกเหนือไปจากที่กำหนดไว้ในพระราชบัญญัติงบประมาณรายจ่ายประจำปี คณะรัฐมนตรีอาจเสนอร่างพระราชบัญญัติงบประมาณรายจ่ายเพิ่มเติมต่อรัฐบาลได้

การขอเบิกเงินจากคลังตามงบประมาณรายจ่ายประจำปีงบประมาณใด ให้กระทำได้แต่เฉพาะภายในปีงบประมาณนั้น

ในกรณีที่ไม่สามารถเบิกเงินจากคลังได้ภายในปีงบประมาณ ให้ขยายเวลาขอเบิกเงินจากคลังได้เฉพาะในกรณีที่หน่วยรับงบประมาณได้ก่อหนี้ผูกพันไว้ก่อนสิ้นปีงบประมาณ และได้มีการกันเงินไว้ ตามระเบียบเกี่ยวกับการเบิกจ่ายเงินจากคลังแล้ว

Fiscal Statistics

Fiscal statistics presented in this chapter relating government revenue, expenditure and public debt were obtained from Budget Bureau, Office of the Prime Minister and Public Debt Management Office, Ministry of Finance.

Government Revenue: The government revenue represents taxes, sales of assets and services, income from state enterprises and income from other miscellaneous sources including income from revisions of taxes and fees.

Government Expenditure: the amount of money spent from the fiscal year and of which the past year as disbursement of overlap.

Government expenditures for administrative services and other activities are made only under the authority of an annual Appropriation Act passed by the legislature. If more funds are needed to cover certain unexpected expenditures or necessary payments during any fiscal year, the Council of Ministers may submit for consideration the supplementary budget for such purpose to the parliament.

Disbursement of money from the Treasury in accordance with appropriations of any Fiscal Year shall be made only within such budget year.

In the case where disbursement of money from the Treasury is unable to be made within the budget year, the time for disbursement of money from the Treasury may be extended only in the case where a budget receiving unit has created binding debts before the end of the budget year and the money has been set aside in accordance with the Rule on disbursement of money from the Treasury.

การขยายเวลาขอเบิกเงินจากคลัง ให้ขยายออกไปได้อีกไม่เกิน 6 เดือนของปีงบประมาณถัดไป เว้นแต่มีความจำเป็นต้องขอเบิกเงินจากคลังภายหลังเวลาดังกล่าว ให้ขอทำความตกลงกับกระทรวงการคลังเพื่อขอขยายเวลาออกไปได้อีกไม่เกิน 6 เดือน

The extension of time for disbursement of money from the Treasury under paragraph two shall be made for a further period not exceeding six months of the following budget year except that in the case where there exists necessity for disbursement of money from the Treasury after such time, an agreement shall be made with the Ministry of Finance for extension of time for a further period not exceeding six months.

ประเทศไทยได้กำหนดการเริ่มต้นและสิ้นสุดของปีงบประมาณตามปีปฏิทิน คือ เริ่มตั้งแต่วันที่ 1 มกราคม และสิ้นสุดในวันที่ 31 ธันวาคมของทุกปี จนถึง พ.ศ. 2503 หลังจากนั้น ได้เปลี่ยนกำหนดการเริ่มต้น ปีงบประมาณใหม่ โดยเริ่มตั้งแต่วันที่ 1 ตุลาคม ของปีหนึ่ง ถึงวันที่ 30 กันยายน ของปีถัดไป และให้ใช้ปี พ.ศ. ถัดไปเป็นชื่อปีงบประมาณนั้น

Up to 1960, the fiscal year began as of January 1 and terminated on December 31 of each year according to the calendar year. Thereafter, it has been changed to commence on October 1 of a year through September 30 of the following year, provided that such following year shall be uses as the title of the budget year concerned.

หนี้สาธารณะ หมายถึง ข้อผูกพันของรัฐบาล ซึ่งเกิดจากการกู้ยืมโดยตรง และการค้ำประกันเงินกู้โดยรัฐบาล รวมทั้งเงินปริวรรตที่รัฐบาลรับรอง หนี้สาธารณะแบ่งออกได้เป็น 2 ลักษณะ คือ หนี้ภายในประเทศและหนี้ต่างประเทศ

Public Debt: the volume of outstanding direct government borrowing plus domestic and foreign loans guaranteed by the government. The total can be classified into two categories of internal and external debts.

ตาราง 19.1 โครงสร้างงบประมาณ ปีงบประมาณ พ.ศ. 2568 - 2569

Table 19.1 Budget Structure: Fiscal Years 2025 - 2026

(ล้านบาท Million Baht)

โครงสร้างงบประมาณ	2568 (2025)[r]		2569 (2026)		Budget structure
	จำนวน Number	เพิ่ม/ลด (%) + / -	จำนวน Number	เพิ่ม/ลด (%) + / -	
งบประมาณรายจ่าย	**3,752,700.0**	**4.2**	**3,780,600.0**	**0.7**	**Expenditures**
รายจ่ายประจำ	2,680,436.6	4.5	2,654,642.2	-1.0	Current expenditures
(สัดส่วนต่องบประมาณ)	71.4		70.2		(% of the total budget)
รายจ่ายเพื่อชดใช้เงินคงคลัง	0.0	-100.0	123,541.1	100.0	Expenditures for replenishment of treasury account balance
(สัดส่วนต่องบประมาณ)	0.0		3.3		(% of the total budget)
รายจ่ายลงทุน	932,362.1	15.4	861,736.3	-7.6	Capital expenditures
(สัดส่วนต่องบประมาณ)	24.8		22.8		(% of the total budget)
รายจ่ายชำระคืนต้นเงินกู้	150,100.0	26.9	151,200.0	0.7	Principal repayment
(สัดส่วนต่องบประมาณ)	4.0		4.0		(% of the total budget)
รายรับ	**3,752,700.0**	**4.2**	**3,780,600.0**	**0.7**	**Receipts**
รายได้	2,887,000.0	3.2	2,920,600.0	1.2	Revenues
เงินกู้	865,700.0	7.5	860,000.0	-0.7	Domestic borrowing
ผลิตภัณฑ์มวลรวมในประเทศ	**18,917,200.0**	**1.8**	**19,409,000.0**	**2.6**	**Gross Domestic Product**

หมายเหตุ: 1. ปีงบประมาณ 2569 รายจ่ายลงทุน จำนวน 861,736.3 ล้านบาท รวมรายจ่ายชำระคืนต้นเงินกู้ที่เป็นรายจ่ายลงทุน กรณีการกู้เพื่อการลงทุนของรัฐวิสาหกิจ จำนวน 10,519.6 ล้านบาท (จากรายจ่ายชำระคืนต้นเงินกู้รวม จำนวน 151,200.0 ล้านบาท

2. ผลิตภัณฑ์มวลรวมในประเทศ (GDP) ตามแถลงภาวะเศรษฐกิจไทยไตรมาสที่สอง และแนวโน้มปี 2568 ของสำนักงานสภาพัฒนาการเศรษฐกิจและสังคมแห่งชาติ ณ วันที่ 18 สิงหาคม 2568

Note: 1. In FY 2026, capital expenditures of 861,736.3 million baht include 10,519.6 million baht of principal repayments for state enterprises' investment borrowings (out of total principal repayments of 151,200.0 million baht)

2. Gross Domestic Product (GDP) is according to the National Economic and Social Development Council's announcement on the Thai Economic Performance in Second Quarter and Economic Outlook for 2025 as of August 18, 2025.

ที่มา: สำนักงบประมาณ สำนักนายกรัฐมนตรี

Source: Budget Bureau, Office of the Prime Minister

ตาราง 19.2 ประมาณการรายได้ จำแนกตามหน่วยงานที่จัดเก็บ ปีงบประมาณ พ.ศ. 2567 - 2569

Table 19.2 Revenue Estimates by Departments: Fiscal Years 2024 - 2026

(ล้านบาท Million Baht)

หน่วยงานที่จัดเก็บ	จำนวน Number			การเปลี่ยนแปลง Change			Department
	2567 (2024)	2568 (2025)	2569 (2026)	2567 (2024)	2568 (2025)	2569 (2026)	
รายได้สุทธิ.....	**2,797,000**	**2,887,000**	**2,920,600**	**12.3**	**3.2**	**1.2**	**Total** (Net)
รายได้รวม.....	**3,347,400**	**3,454,400**	**3,494,900**	**11.5**	**3.2**	**1.2**	**Total (Gross)**
กรมสรรพากร.....	2,276,700	2,372,500	2,447,100	12.2	4.2	3.1	The Revenue Department
กรมสรรพสามิต.....	598,000	609,700	578,200	5.5	2.0	-5.2	The Excise Department
กรมศุลกากร.....	114,200	122,200	122,200	8.2	7.0	0.0 Rd	The Customs Department
ส่วนราชการอื่น.....	183,500	173,500	164,800	21.0	-5.4	-5.0	Others
รัฐพาณิชย์.....	175,000	176,500	182,600	17.0	0.9	3.5	State enterprises
หัก:							**Deductions:**
การคืนภาษีของ กรมสรรพากร.....	375,500	380,200	380,900	8.7	1.3	0.2	Tax rebates of the Revenue Department
อากรกอนคืน กรมศุลกากร.....	8,700	9,000	9,100	8.8	3.4	1.1	Duty rebates of the Customs Department
การกันเงินเพื่อชดเชยภาษี สำหรับสินค้าส่งออก.....	14,800	15,400	15,700	9.6	4.1	1.9	Export duties compensation
การจัดสรรภาษี มูลค่าเพิ่มให้องค์การ บริหารส่วนจังหวัด.....	25,600	27,100	27,600	18.0	5.9	1.8	Allocation of value added tax to provincial administrative organizations
การจัดสรรภาษีมูลค่าเพิ่ม ให้ อปท. ตาม พ.ร.บ. กระจายอำนาจฯ	125,800	135,700	141,000	1.4	7.9	3.9	Allocation of value added tax to local administrative organizations

ที่มา: สำนักงบประมาณ สำนักนายกรัฐมนตรี

Source: Budget Bureau, Office of the Prime Minister

ตาราง 19.3 งบประมาณรายจ่าย จำแนกตามลักษณะงานและงบรายจ่าย ปีงบประมาณ พ.ศ. 2569

Table 19.3 Budget Appropriation by Functions and Objects of Expenditure: Fiscal Year 2026

(ล้านบาท Million Baht)

ลักษณะงาน	งบรายจ่าย Objects of expenditures						Functions
	รวมยอด Total	งบบุคลากร Personnel	งบดำเนินงาน Operations	งบลงทุน Investments	งบเงินอุดหนุน Subsidies	งบรายจ่ายอื่น Others	
รวมยอด	**3,780,600.0**	**646,170.9**	**257,055.6**	**570,769.6**	**1,258,362.7**	**1,048,241.2**	**Total**
การบริหารทั่วไป							
ของรัฐ.....	975,686.1	47,529.3	130,252.2	76,383.3	88,700.3	632,821.0	General public services
การป้องกันประเทศ..	202,144.4	95,662.8	23,164.9	9,587.7	5,466.9	68,262.1	Defense
การรักษา							
ความสงบภายใน....	212,006.3	98,133.5	33,956.1	26,562.9	42,082.4	11,271.4	Public order and safety
การเศรษฐกิจ.....	763,900.7	51,489.3	28,381.9	345,739.0	268,969.3	69,321.2	Economic affairs
การสิ่งแวดล้อม.....	15,472.5	1,927.6	2,067.9	8,081.1	1,382.7	2,013.2	Environmental protection
การเคหะและชุมชน....	284,801.3	6,710.0	3,607.6	58,119.6	206,122.3	10,241.8	Housing and communities amenities
การสาธารณสุข.....	386,072.7	111,210.7	14,987.4	17,970.1	46,062.1	195,842.4	Health
การศาสนา วัฒนธรรม และนันทนาการ.....	21,871.6	3,722.2	2,340.5	3,617.1	10,491.0	1,700.8	Recreation, culture, and religion
การศึกษา.....	498,778.4	226,943.9	16,030.4	23,729.4	205,636.8	26,437.9	Education
การสังคมสงเคราะห์.	419,866.0	2,841.6	2,266.7	979.4	383,448.9	30,329.4	Social protection

ที่มา: สำนักงบประมาณ สำนักนายกรัฐมนตรี

Source: Budget Bureau, Office of the Prime Minister

ตาราง 19.4 งบประมาณรายจ่าย จำแนกตามลักษณะเศรษฐกิจตามระบบ GFS ปีงบประมาณ พ.ศ. 2568 - 2569

Table 19.4 Budget Appropriation by Economic Classification According to Government Finance Statistics System (GFS): Fiscal Years 2025 - 2026

(ล้านบาท Million Baht)

ลักษณะเศรษฐกิจตามระบบ GFS	2568[r] (2025)		2569 (2026)		การเปลี่ยนแปลง Change		GFS Classification
	จำนวน Number	%	จำนวน Number	%	จำนวน Number	%	
วงเงินงบประมาณรายจ่าย	**3,752,700.0**	**100.0**	**3,780,600.0**	**100.0**	**27,900.0**	**0.7**	**Budget appropriation**
ค่าใช้จ่าย	**3,114,672.0**	**83.1**	**2,989,296.9**	**79.0**	**-125,375.1**	**-4.0**	**Expenses**
ค่าตอบแทนแรงงาน	**941,099.8**	**25.1**	**908,148.4**	**24.0**	**-32,951.4**	**-3.5**	**Compensation of employees**
เงินเดือนและค่าจ้าง	857,954.8	22.9	882,968.4	23.3	25,013.6	2.9	Wages and salaries
เงินสมทบเพื่อสังคม	83,145.0	2.2	25,180.0	0.7	-57,965.0	-69.7	Social contributions
การใช้สินค้าและบริการ	**701,970.7**	**18.7**	**562,191.0**	**14.9**	**-139,779.7**	**-19.9**	**Use of goods and services**
รายจ่ายดอกเบี้ย	**241,379.2**	**6.5**	**251,430.8**	**6.6**	**10,051.6**	**4.2**	**Interest payments**
รายจ่ายดอกเบี้ยภายในประเทศ	239,271.4	6.4	250,210.4	6.6	10,939.0	4.6	Domestic interest
รายจ่ายดอกเบี้ยต่างประเทศ	2,107.8	0.1	1,220.4	0.0[Rd]	-887.4	-42.1	Foreign interest
เงินอุดหนุน	**67,455.9**	**1.8**	**83,052.1**	**2.1**	**15,596.2**	**23.1**	**Subsidies**
เงินอุดหนุนให้แก่รัฐวิสาหกิจ	67,441.7	1.8	83,037.4	2.1	15,595.7	23.1	To public corporations
เงินอุดหนุนรัฐวิสาหกิจที่ไม่ใช่สถาบันการเงิน	29,553.0	0.8	24,260.4	0.6	-5,292.6	-17.9	To non-financial public corporations
เงินอุดหนุนสถาบันการเงิน	37,888.7	1.0	58,777.0	1.5	20,888.3	55.1	To financial public corporations
เงินอุดหนุนให้แก่หน่วยธุรกิจ	14.2	0.0[Rd]	14.7	0.0[Rd]	0.5	3.5	To private enterprises
เงินช่วยเหลือ	**622,111.0**	**16.6**	**623,221.0**	**16.5**	**1,110.0**	**0.2**	**Grants**
เงินช่วยเหลือที่ให้แก่องค์กรระหว่างประเทศ	1,917.2	0.1	2,244.5	0.1	327.3	17.1	To international organizations
เงินช่วยเหลือที่ให้แก่หน่วยงานอื่นของรัฐบาล	620,193.8	16.5	620,976.5	16.4	782.7	0.1	To other government unit
เพื่อการใช้จ่ายประจำ	560,452.1	14.9	540,672.9	14.3	-19,779.2	-3.5	Current
เพื่อการลงทุน	59,741.7	1.6	80,303.6	2.1	20,561.9	34.4	Capital
ผลประโยชน์เพื่อสังคม	**453,302.6**	**12.1**	**463,331.3**	**12.3**	**10,028.7**	**2.2**	**Social benefits**
ค่าใช้จ่ายอื่น ๆ	**87,352.8**	**2.3**	**97,922.3**	**2.6**	**10,569.5**	**12.1**	**Other expenses**
เพื่อการใช้จ่ายประจำ	35,683.6	0.9	34,595.8	0.9	-1,087.8	-3.0	Current
เพื่อการลงทุน	51,669.2	1.4	63,326.5	1.7	11,657.3	22.6	Capital
รายจ่ายเพื่อซื้อสินทรัพย์ทุนถาวร	**523,126.7**	**13.9**	**552,081.6**	**14.6**	**28,954.9**	**5.5**	**Acquisition of nonfinancial assets**
รายจ่ายชำระคืนต้นเงินกู้[(1)]	**114,901.3**	**3.0**	**115,680.4**	**3.1**	**779.1**	**0.7**	**Principal repayments[(1)]**
รายจ่ายเพื่อชดใช้เงินคงคลัง	**0.0**	**0.0**	**123,541**	**3.3**	**123,541.1**	**100.0**	**Replenishment of treasury account balance**

(1) ไม่รวมรายจ่ายชำระคืนต้นเงินกู้ของรัฐวิสาหกิจ เนื่องจากได้รวมอยู่ในหัวข้อค่าใช้จ่ายอื่น ๆ
Excluding principal repayment of state enterprises as it is included under other expense

ที่มา: สำนักงบประมาณ สำนักนายกรัฐมนตรี
Source: Budget Bureau, Office of the Prime Minister

ตาราง 19.5 สรุปงบประมาณรายจ่ายของประเทศ จำแนกตามกระทรวง กรม และส่วนราชการอิสระ ปีงบประมาณ พ.ศ. 2567 - 2569

Table 19.5 Summary of Budget Expenditure by Ministry, Department and Independent Public Agency: Fiscal Years 2024 - 2026

(ล้านบาท Million Baht)

ส่วนราชการ	2567 (2024)	2568 (2025)	2569 (2026)	Government organizational
รวมยอด.....	**3,602,000.0**	**3,752,700.0**	**3,780,600.0**	**Total**
งบกลาง.....	**736,943.4**	**842,001.7**	**633,968.8**	**Central Fund**
ค่าใช้จ่ายเกี่ยวกับการเสด็จพระราชดำเนินและต้อนรับประมุขต่างประเทศ.....	800.0	1,000.0	1,000.0	Expenditure in relation to Royal Journeys and Visits, including Reception of Heads of States
ค่าใช้จ่ายชดใช้เงินทดรองราชการเพื่อช่วยเหลือผู้ประสบภัยพิบัติกรณีฉุกเฉิน.....	4,000.0	4,000.0	4,000.0	Expenditure for Reimbursement of Emergency Financial Assistance to Disaster Victims
ค่าใช้จ่ายตามโครงการอันเนื่องมาจากพระราชดำริ.....	2,500.0	2,500.0	2,500.0	Expenditure under Royal Development Projects
ค่าใช้จ่ายในการรักษาพยาบาลข้าราชการ ลูกจ้าง และพนักงานของรัฐ.....	79,565.0	93,800.0	94,200.0	Expenditure for Medical Care of Civil Servants, Employees and Public Personnel
เงินชดเชยค่างานสิ่งก่อสร้าง.....	800.0	800.0	960.0	Compensation for Construction Costs
เงินช่วยเหลือข้าราชการ ลูกจ้างและพนักงานของรัฐ.....	4,520.0	5,000.0	4,840.0	Financial Assistance for Civil Servants, Employees and Public Personnel
เงินเบี้ยหวัด บำเหน็จ บำนาญ.....	333,043.4	354,500.0	364,288.8	Pensions and Gratuities
เงินเลื่อน เงินเดือน และเงินปรับวุฒิข้าราชการ.....	11,000.0	13,000.0	13,000.0	Salary and Education Adjustments for Civil Servants
เงินสมทบของลูกจ้างประจำ.....	440.0	370.0	320.0	Contributions for Permanent Employees
เงินสำรอง เงินสมทบ และเงินชดเชยของข้าราชการ.....	78,775.0	82,775.0	24,860.0	Financial Reserve, Contribution and Compensation for Civil Servants
เงินสำรองจ่ายเพื่อกรณีฉุกเฉินหรือจำเป็น.....	99,500.0	96,556.7	99,000.0	Contingency Fund for Emergencies or Immediate Needs
ค่าใช้จ่ายเพื่อการกระตุ้นเศรษฐกิจและสร้างความเข้มแข็งของระบบเศรษฐกิจ.....	122,000.0	187,700.0	25,000.0	Expenditures for Stimulating the Economy and Strengthening the Economic System

ตาราง 19.5 สรุปงบประมาณรายจ่ายของประเทศ จำแนกตามกระทรวง กรม และส่วนราชการอิสระ ปีงบประมาณ พ.ศ. 2567 - 2569 (ต่อ)

Table 19.5 Summary of Budget Expenditure by Ministry, Department and Independent Public Agency: Fiscal Years 2024 - 2026 (Cont.)

(ล้านบาท Million Baht)

ส่วนราชการ	2567 (2024)	2568 (2025)	2569 (2026)	Government organizational
ค่าใช้จ่ายเพื่อการกระตุ้นเศรษฐกิจ และสร้างความเข้มแข็งของระบบเศรษฐกิจ	122,000.0	187,700.0	25,000.0	Expenditures for Stimulating the Economy and Strengthening the Economic System
สำนักนายกรัฐมนตรี	**33,845.0**	**35,747.5**	**34,793.2**	**Office of the Prime Minister**
สำนักงานปลัดสำนักนายกรัฐมนตรี	950.3	979.7	917.2	Office of the Permanent Secretary
กรมประชาสัมพันธ์	2,414.3	2,419.7	2,383.9	The Public Relations Department
สำนักข่าวกรองแห่งชาติ	678.7	715.2	646.1	National Intelligence Agency
สำนักงบประมาณ	1,256.9	1,248.1	1,230.7	Budget Bureau
สำนักงานขับเคลื่อนการปฏิรูปประเทศ ยุทธศาสตร์ชาติ และการสร้างความสามัคคีปรองดอง	48.9	95.1	85.7	Strategic Transformation Office
สำนักงานคณะกรรมการกฤษฎีกา	523.2	526.2	532.3	Office of the Council of State
สำนักงานคณะกรรมการข้าราชการพลเรือน	1,689.3	1,766.6	1,781.1	Office of the Civil Service Commission
สำนักงานคณะกรรมการคุ้มครองผู้บริโภค	242.9	297.8	264.9	Office of the Consumer Protection Board
สำนักงานคณะกรรมการนโยบายที่ดินแห่งชาติ	317.4	352.7	332.5	Office of the National Land Policy Board
สำนักงานคณะกรรมการพัฒนาระบบราชการ	242.0	370.7	356.8	Office of the Public Sector Development Commission
สำนักงานคณะกรรมการส่งเสริมการลงทุน	592.8	717.9	723.5	Thailand Board of Investment
สำนักงานทรัพยากรน้ำแห่งชาติ	772.2	768.1	929.8	Office of the National Water Resources
สำนักงานสภาความมั่นคงแห่งชาติ	277.9	279.6	283.4	Office of the National Security Council
สำนักงานสภาพัฒนาการเศรษฐกิจและสังคมแห่งชาติ	673.5	738.6	894.8	Office of the National Economic and Social Development Council
สำนักเลขาธิการคณะรัฐมนตรี	727.5	754.6	698.8	The Secretariat of the Cabinet
สำนักเลขาธิการนายกรัฐมนตรี	4,240.1	7,207.6	6,661.7	The Secretariat of the Prime Minister

ตาราง 19.5 สรุปงบประมาณรายจ่ายของประเทศ จำแนกตามกระทรวง กรม และส่วนราชการอิสระ ปีงบประมาณ พ.ศ. 2567 - 2569 (ต่อ)

Table 19.5 Summary of Budget Expenditure by Ministry, Department and Independent Public Agency: Fiscal Years 2024 - 2026 (Cont.)

(ล้านบาท Million Baht)

ส่วนราชการ	2567 (2024)	2568 (2025)	2569 (2026)	Government organizational
กองอำนวยการรักษาความมั่นคงภายในราชอาณาจักร	7,257.0	7,115.9	6,844.0	Internal Security Operations Command
ศูนย์อำนวยการรักษาผลประโยชน์ของชาติทางทะเล	941.8	1,149.2	948.0	Thai Maritime Enforcement Command Center
ราชวิทยาลัยจุฬาภรณ์	5,825.1	3,624.1	3,207.1	Chulabhorn Royal Academy
สำนักงานคณะกรรมการสุขภาพแห่งชาติ	167.7	198.6	223.0	National Health Commission Office
สถาบันคุณวุฒิวิชาชีพ (องค์การมหาชน)	191.0	216.8	244.3	Thailand Professional Qualification Institute (Public Organization)
สถาบันบริหารจัดการธนาคารที่ดิน (องค์การมหาชน)	547.4	593.1	491.5	The Land Bank Administration Institute (Public Organization)
สำนักงานคณะกรรมการการรักษาความมั่นคงปลอดภัยไซเบอร์แห่งชาติ	487.1	486.2	541.1	National Cyber Security Agency
สำนักงานบริหารและพัฒนาองค์ความรู้ (องค์การมหาชน)	451.2	604.7	608.0	Office of Knowledge Management and Development (Public Organization)
สำนักงานพัฒนาพิงคนคร (องค์การมหาชน)	103.8	137.2	145.3	Pinkanakorn Development Agency (Public Organization)
สำนักงานพัฒนารัฐบาลดิจิทัล (องค์การมหาชน)	942.9	944.1	1,150.3	Digital Government Development Agency (Public Organization)
สำนักงานส่งเสริมการจัดประชุมและนิทรรศการ (องค์การมหาชน)	822.4	882.7	1,128.6	Thailand Convention and Exhibition Bureau (Public Organization)
สำนักงานส่งเสริมเศรษฐกิจสร้างสรรค์ (องค์การมหาชน)	459.7	556.7	538.8	Creative Economy Agency (Public Organization)
กระทรวงกลาโหม	**195,743.9**	**199,721.3**	**204,241.8**	**Ministry of Defence**
สำนักงานปลัดกระทรวง	9,264.7	9,547.3	9,655.7	Office of the Permanent Secretary
กองทัพบก	95,373.4	95,895.9	97,134.5	Royal Thai Army
กองทัพเรือ	39,226.0	41,439.3	43,440.4	Royal Thai Navy
กองทัพอากาศ	36,300.8	36,827.0	37,697.6	Royal Thai Air Force
กองบัญชาการกองทัพไทย	14,730.7	15,013.2	15,171.0	Royal Thai Armed Forces Headquarters
สถาบันเทคโนโลยีป้องกันประเทศ	848.3	998.6	1,142.6	Defence Technology Institute

ตาราง 19.5 สรุปงบประมาณรายจ่ายของประเทศ จำแนกตามกระทรวง กรม และส่วนราชการอิสระ ปีงบประมาณ พ.ศ. 2567 - 2569 (ต่อ)

Table 19.5 Summary of Budget Expenditure by Ministry, Department and Independent Public Agency: Fiscal Years 2024 - 2026 (Cont.)

(ล้านบาท Million Baht)

ส่วนราชการ	2567 (2024)	2568 (2025)	2569 (2026)	Government organizational
กระทรวงการคลัง.....	**327,020.5**	**389,659.7**	**399,269.6**	**Ministry of Finance**
สำนักงานปลัดกระทรวง.....	758.4	755.3	842.0	Office of the Permanent Secretary
กรมธนารักษ์.....	5,152.7	6,049.2	5,781.7	The Treasury Department
กรมบัญชีกลาง.....	1,787.9	1,834.5	1,964.4	The Comptroller General's Department
กรมศุลกากร.....	3,598.9	3,878.4	4,136.9	The Customs Department
กรมสรรพสามิต.....	5,295.2	10,305.0	6,910.3	The Excise Department
กรมสรรพากร.....	9,641.4	9,891.1	10,077.5	The Revenue Department
สำนักงานคณะกรรมการนโยบายรัฐวิสาหกิจ.....	135.8	166.6	184.3	State Enterprise Policy Office
สำนักงานบริหารหนี้สาธารณะ.....	299,477.3	356,071.6	366,915.3	Public Debt Management Office
สำนักงานเศรษฐกิจการคลัง.....	501.7	482.0	2,065.6	Fiscal Policy Office
สำนักงานความร่วมมือพัฒนาเศรษฐกิจกับประเทศเพื่อนบ้าน (องค์การมหาชน).....	671.2	226.0	391.6	Neighbouring Countries Economic Development Cooperation Agency (Public Organization)
กระทรวงการต่างประเทศ.....	**8,809.8**	**8,970.0**	**9,169.8**	**Ministry of Foreign Affairs**
สำนักงานปลัดกระทรวง.....	8,809.8	8,970.0	9,169.8	Office of the Permanent Secretary
กระทรวงการท่องเที่ยวและกีฬา.....	**5,417.7**	**6,394.7**	**6,607.1**	**Ministry of Tourism and Sports**
สำนักงานปลัดกระทรวง.....	709.8	855.7	876.8	Office of the Permanent Secretary
กรมการท่องเที่ยว.....	1,851.1	2,368.0	2,691.5	Department of Tourism
กรมพลศึกษา.....	660.6	774.6	769.5	Department of Physical Education
มหาวิทยาลัยการกีฬาแห่งชาติ.....	1,827.5	1,979.9	1,853.9	Thailand National Sports University
องค์การบริหารการพัฒนาพื้นที่พิเศษเพื่อการท่องเที่ยวอย่างยั่งยืน (องค์การมหาชน).....	368.7	416.5	415.4	Designated Areas for Sustainable Tourism Administration (Public Organization)
กระทรวงการพัฒนาสังคมและความมั่นคงของมนุษย์.....	**25,310.7**	**26,826.0**	**27,025.8**	**Ministry of Social Development and Human Security**
สำนักงานปลัดกระทรวง.....	1,719.2	1,853.0	2,007.0	Office of the Permanent Secretary
กรมกิจการเด็กและเยาวชน.....	18,010.4	18,488.2	18,066.4	Department of Children and Youth

ตาราง 19.5 สรุปงบประมาณรายจ่ายของประเทศ จำแนกตามกระทรวง กรม และส่วนราชการอิสระ ปีงบประมาณ พ.ศ. 2567 - 2569 (ต่อ)

Table 19.5 Summary of Budget Expenditure by Ministry, Department and Independent Public Agency: Fiscal Years 2024 - 2026 (Cont.)

(ล้านบาท Million Baht)

ส่วนราชการ	2567 (2024)	2568 (2025)	2569 (2026)	Government organizational
กรมกิจการผู้สูงอายุ	1,132.6	1,421.3	1,617.6	Department of Older Persons
กรมกิจการสตรีและสถาบันครอบครัว	509.6	534.2	574.2	Department of Women's Affairs and Family Development
กรมพัฒนาสังคมและสวัสดิการ	1,784.3	1,856.2	1,932.1	Department of Social Development and Welfare
กรมส่งเสริมและพัฒนาคุณภาพชีวิตคนพิการ	778.4	836.4	1,014.3	Department of Empowerment of Persons with Disabilities
สถาบันพัฒนาองค์กรชุมชน (องค์การมหาชน)	1,376.2	1,836.7	1,814.2	Community Organizations Development Institute (Public Organization)
กระทรวงการอุดมศึกษา วิทยาศาสตร์ วิจัยและนวัตกรรม	**127,338.4**	**132,241.8**	**140,201.0**	**Ministry of Higher Education, Science, Research and Innovation**
สำนักงานปลัดกระทรวง	9,191.3	9,322.6	10,318.7	Office of the Permanent Secretary
กรมวิทยาศาสตร์บริการ	402.8	407.1	408.5	Department of Science Service
สำนักงานการวิจัยแห่งชาติ	587.6	586.1	583.8	National Research Council of Thailand
สำนักงานปรมาณูเพื่อสันติ	390.7	395.2	458.5	Office of Atoms for Peace
สถาบันวิทยาลัยชุมชน	672.8	750.3	762.8	Institute of Community Colleges
มหาวิทยาลัยกาฬสินธุ์	380.4	425.2	437.8	Kalasin University
มหาวิทยาลัยนครพนม	627.3	687.6	752.4	Nakhon Phanom University
มหาวิทยาลัยนราธิวาสราชนครินทร์	635.7	673.2	634.3	Princess of Naradhiwas University
มหาวิทยาลัยนเรศวร	2,326.8	2,383.5	2,584.3	Naresuan University
มหาวิทยาลัยมหาสารคาม	1,056.3	1,184.0	1,528.6	Mahasarakham University
มหาวิทยาลัยรามคำแหง	1,123.5	1,150.2	1,157.9	Ramkhamhaeng University
มหาวิทยาลัยสุโขทัยธรรมาธิราช	691.9	692.1	703.7	Sukhothai Thammathirat Open University
มหาวิทยาลัยอุบลราชธานี	748.0	795.6	866.8	Ubon Rachathani University
สถาบันเทคโนโลยีปทุมวัน	280.0	323.1	341.7	Pathumwan Institute of Technology
มหาวิทยาลัยราชภัฏกาญจนบุรี	392.8	427.4	427.6	Kanchanaburi Rajabhat University
มหาวิทยาลัยราชภัฏกำแพงเพชร	429.4	449.6	454.4	Kamphaeng Phet Rajabhat University
มหาวิทยาลัยราชภัฏจันทรเกษม	437.0	521.1	568.5	Chandrakasem Rajabhat University
มหาวิทยาลัยราชภัฏชัยภูมิ	298.0	318.0	323.0	Chaiyaphum Rajabhat University
มหาวิทยาลัยราชภัฏเชียงราย	604.1	622.1	630.0	Chiang Rai Rajabhat University
มหาวิทยาลัยราชภัฏเชียงใหม่	682.3	714.7	770.6	Chiang Mai Rajabhat University

ตาราง 19.5 สรุปงบประมาณรายจ่ายของประเทศ จำแนกตามกระทรวง กรม และส่วนราชการอิสระ ปีงบประมาณ พ.ศ. 2567 - 2569 (ต่อ)

Table 19.5 Summary of Budget Expenditure by Ministry, Department and Independent Public Agency: Fiscal Years 2024 - 2026 (Cont.)

(ล้านบาท Million Baht)

ส่วนราชการ	2567 (2024)	2568 (2025)	2569 (2026)	Government organizational
มหาวิทยาลัยราชภัฏเทพสตรี	411.8	432.8	433.7	Thepsatri Rajabhat University
มหาวิทยาลัยราชภัฏธนบุรี	400.5	416.9	416.7	Dhonburi Rajabhat University
มหาวิทยาลัยราชภัฏนครปฐม	536.6	582.2	590.4	Nakhon Pathom Rajabhat University
มหาวิทยาลัยราชภัฏนครราชสีมา	495.6	525.8	573.8	Nakhon Ratchasima Rajabhat University
มหาวิทยาลัยราชภัฏนครศรีธรรมราช	458.2	502.8	502.6	Nakhon Si Thammarat Rajabhat University
มหาวิทยาลัยราชภัฏนครสวรรค์	650.0	656.9	657.4	Nakhon Sawan Rajabhat University
มหาวิทยาลัยราชภัฏบ้านสมเด็จเจ้าพระยา	571.1	588.6	626.7	Bansomdejchaopraya Rajabhat University
มหาวิทยาลัยราชภัฏบุรีรัมย์	483.3	502.4	510.3	Buriram Rajabhat University
มหาวิทยาลัยราชภัฏพระนคร	550.4	596.5	597.6	Phranakhon Rajabhat University
มหาวิทยาลัยราชภัฏพระนครศรีอยุธยา	407.3	432.2	441.6	Phranakhon Si Ayutthaya Rajabhat University
มหาวิทยาลัยราชภัฏพิบูลสงคราม	584.6	598.0	604.0	Pibulsongkram Rajabhat University
มหาวิทยาลัยราชภัฏเพชรบุรี	655.3	719.2	720.0	Phetchaburi Rajabhat University
มหาวิทยาลัยราชภัฏเพชรบูรณ์	386.5	425.0	428.4	Phetchabun Rajabhat University
มหาวิทยาลัยราชภัฏภูเก็ต	399.7	424.7	427.6	Phuket Rajabhat University
มหาวิทยาลัยราชภัฏมหาสารคาม	448.6	486.1	493.6	Rajabhat Maha Sarakham University
มหาวิทยาลัยราชภัฏยะลา	485.1	493.7	505.0	Yala Rajabhat University
มหาวิทยาลัยราชภัฏร้อยเอ็ด	279.4	298.5	303.6	Roi Et Rajabhat University
มหาวิทยาลัยราชภัฏราชนครินทร์	386.0	423.9	429.0	Rajabhat Rajanagarindra University
มหาวิทยาลัยราชภัฏรำไพพรรณี	444.3	516.9	516.4	Rambhai Barni Rajabhat University
มหาวิทยาลัยราชภัฏลำปาง	450.4	481.5	482.4	Lampang Rajabhat University
มหาวิทยาลัยราชภัฏเลย	396.0	428.3	432.5	Loei Rajabhat University
มหาวิทยาลัยราชภัฏวไลยอลงกรณ์ ในพระบรมราชูปถัมภ์ จังหวัดปทุมธานี	552.4	602.4	603.1	Valaya Alongkorn Rajabhat University under the Rayal Patronage Pathumthani Province
มหาวิทยาลัยราชภัฏศรีสะเกษ	318.0	373.1	369.6	Sisaket Rajabhat University
มหาวิทยาลัยราชภัฏสกลนคร	497.0	543.7	551.0	Sakon Nakhon Rajabhat University
มหาวิทยาลัยราชภัฏสงขลา	548.0	569.8	572.3	Songkhla Rajabhat University

ตาราง 19.5 สรุปงบประมาณรายจ่ายของประเทศ จำแนกตามกระทรวง กรม และส่วนราชการอิสระ ปีงบประมาณ พ.ศ. 2567 - 2569 (ต่อ)

Table 19.5 Summary of Budget Expenditure by Ministry, Department and Independent Public Agency: Fiscal Years 2024 - 2026 (Cont.)

(ล้านบาท Million Baht)

ส่วนราชการ	2567 (2024)	2568 (2025)	2569 (2026)	Government organizational
มหาวิทยาลัยราชภัฏสวนสุนันทา.....	766.9	843.5	862.4	Suan Sunandha Rajabhat University
มหาวิทยาลัยราชภัฏสุราษฎร์ธานี.....	704.4	735.9	741.4	Suratthani Rajabhat University
มหาวิทยาลัยราชภัฏสุรินทร์.....	489.5	515.9	516.0	Surindra Rajabhat University
มหาวิทยาลัยราชภัฏหมู่บ้านจอมบึง....	340.9	414.9	415.0	Muban Chombueng Rajabhat University
มหาวิทยาลัยราชภัฏอุดรธานี.....	600.0	647.7	662.9	Udon Thani Rajabhat University
มหาวิทยาลัยราชภัฏอุตรดิตถ์.....	484.0	498.8	498.9	Uttaradit Rajabhat University
มหาวิทยาลัยราชภัฏอุบลราชธานี.....	580.4	622.0	641.9	Ubon Ratchathani Rajabhat University
มหาวิทยาลัยเทคโนโลยีราชมงคล กรุงเทพ.....	606.9	658.6	766.6	Rajamangala University of Technology Krungthep
มหาวิทยาลัยเทคโนโลยีราชมงคล ตะวันออก.....	669.4	811.7	819.0	Rajamangala University of Technology Tawan-ok
มหาวิทยาลัยเทคโนโลยีราชมงคล ธัญบุรี.....	1,387.3	1,490.2	1,529.4	Rajamangala University of Technology Thanyaburi
มหาวิทยาลัยเทคโนโลยีราชมงคล พระนคร.....	682.6	739.4	758.1	Rajamangala University of Technology Phra Nakhon
มหาวิทยาลัยเทคโนโลยีราชมงคล รัตนโกสินทร์.....	755.1	817.3	831.9	Rajamangala University of Technology Rattanakosin
มหาวิทยาลัยเทคโนโลยีราชมงคล ล้านนา.....	1,134.3	1,213.4	1,291.1	Rajamangala University of Technology Lanna
มหาวิทยาลัยเทคโนโลยีราชมงคล ศรีวิชัย.....	847.1	911.5	938.4	Rajamangala University of Technology Srivijaya
มหาวิทยาลัยเทคโนโลยีราชมงคล สุวรรณภูมิ.....	790.2	837.5	890.9	Rajamangala University of Technology Suvarnabhumi
มหาวิทยาลัยเทคโนโลยีราชมงคล อีสาน.....	1,376.4	1,467.8	1,520.9	Rajamangala University of Technology Isan
จุฬาลงกรณ์มหาวิทยาลัย.....	5,474.4	5,837.5	6,113.4	Chulalongkorn University
มหาวิทยาลัยเกษตรศาสตร์.....	5,426.8	5,827.1	5,990.2	Kasetsart University
มหาวิทยาลัยขอนแก่น.....	5,221.6	5,265.1	5,517.4	Khon Kaen University
มหาวิทยาลัยเชียงใหม่.....	5,792.2	5,942.3	6,182.6	Chiang Mai University
มหาวิทยาลัยทักษิณ	1,179.3	1,179.3	1,209.5	Thaksin University

ตาราง 19.5 สรุปงบประมาณรายจ่ายของประเทศ จำแนกตามกระทรวง กรม และส่วนราชการอิสระ ปีงบประมาณ พ.ศ. 2567 - 2569 (ต่อ)

Table 19.5 Summary of Budget Expenditure by Ministry, Department and Independent Public Agency: Fiscal Years 2024 - 2026 (Cont.)

(ล้านบาท Million Baht)

ส่วนราชการ	2567 (2024)	2568 (2025)	2569 (2026)	Government organizational
มหาวิทยาลัยเทคโนโลยีพระจอมเกล้าธนบุรี	1,525.6	1,528.8	1,605.6	King Mongkut's University of Technology Thonburi
มหาวิทยาลัยเทคโนโลยีพระจอมเกล้าพระนครเหนือ	2,042.4	2,111.4	2,116.6	King Mongkut's University of Technology North Bangkok
มหาวิทยาลัยเทคโนโลยีสุรนารี	1,954.9	2,010.6	2,110.4	Suranaree University of Technology
มหาวิทยาลัยธรรมศาสตร์	5,014.2	4,593.7	4,837.9	Thammasat University
มหาวิทยาลัยบูรพา	1,721.2	1,850.3	2,040.2	Burapha University
มหาวิทยาลัยพะเยา	1,166.9	1,251.0	1,396.4	University of Phayao
มหาวิทยาลัยมหาจุฬาลงกรณราชวิทยาลัย	1,602.0	1,727.1	2,012.8	Mahachulalongkornrajavidyalaya University
มหาวิทยาลัยมหามกุฏราชวิทยาลัย	690.3	758.4	816.2	Mahamakut Buddhist University
มหาวิทยาลัยมหิดล	13,614.4	13,614.8	15,217.6	Mahidol University
มหาวิทยาลัยแม่โจ้	1,392.2	1,451.1	1,455.4	Maejo University
มหาวิทยาลัยแม่ฟ้าหลวง	1,863.5	1,911.7	2,117.4	Mae Fah Luang University
มหาวิทยาลัยวลัยลักษณ์	1,772.0	1,777.0	1,837.5	Walailak University
มหาวิทยาลัยศรีนครินทรวิโรฒ	4,144.3	4,302.4	4,782.1	Srinakharinwirot University
มหาวิทยาลัยศิลปากร	1,577.6	1,592.3	1,701.0	Silpakorn University
มหาวิทยาลัยสงขลานครินทร์	5,240.3	5,306.1	5,518.0	Prince of Songkla University
มหาวิทยาลัยสวนดุสิต	1,034.6	1,061.1	1,129.3	Suan Dusit University
สถาบันการพยาบาลศรีสวรินทิราสภากาชาดไทย	247.7	261.0	359.1	Srisavarindhira Thai Red Cross Institute of Nursing
สถาบันดนตรีกัลยาณิวัฒนา	158.5	160.6	208.3	Princess Galyani Vadhana Institute of Music
สถาบันเทคโนโลยีจิตรลดา	246.0	251.5	249.0	Chitralada Technology Institute
สถาบันเทคโนโลยีพระจอมเกล้าเจ้าคุณทหารลาดกระบัง	2,156.3	2,208.1	2,215.1	King Mongkut's Institute of Technology Ladkrabang
สถาบันบัณฑิตพัฒนบริหารศาสตร์	537.9	602.8	654.2	National Institute of Development Administration
สถาบันมาตรวิทยาแห่งชาติ	311.1	417.3	419.6	National Institute of Metrology (Thailand)
สำนักงานคณะกรรมการส่งเสริมวิทยาศาสตร์ วิจัยและนวัตกรรม	200.2	214.0	223.8	Thailand Science Research and Innovation

ตาราง 19.5 สรุปงบประมาณรายจ่ายของประเทศ จำแนกตามกระทรวง กรม และส่วนราชการอิสระ ปีงบประมาณ พ.ศ. 2567 - 2569 (ต่อ)

Table 19.5 Summary of Budget Expenditure by Ministry, Department and Independent Public Agency: Fiscal Years 2024 - 2026 (Cont.)

(ล้านบาท Million Baht)

ส่วนราชการ	2567 (2024)	2568 (2025)	2569 (2026)	Government organizational
สำนักงานพัฒนาวิทยาศาสตร์และเทคโนโลยีแห่งชาติ	4,923.8	5,028.8	5,191.2	National Science and Technology Development Agency
สำนักงานสภานโยบายการอุดมศึกษา วิทยาศาสตร์ วิจัยและนวัตกรรมแห่งชาติ	180.2	185.7	206.3	Office of The National Higher Education, Science, Research and Innovation Policy Council
ศูนย์ความเป็นเลิศด้านชีววิทยาศาสตร์ (องค์การมหาชน)	196.3	192.6	233.3	Thailand Center of Excellence for Life Sciences (Public Organization)
สถาบันเทคโนโลยีนิวเคลียร์แห่งชาติ (องค์การมหาชน)	421.4	436.6	447.2	Thailand Institute of Nuclear Technology (Public Organization)
สถาบันวิจัยดาราศาสตร์แห่งชาติ (องค์การมหาชน)	401.2	417.5	440.6	National Astronomical Research Institute of Thailand (Public Organization)
สถาบันวิจัยแสงซินโครตรอน (องค์การมหาชน)	355.8	386.9	433.3	Synchrotron Light Research Institute (Public Organization)
สถาบันสารสนเทศทรัพยากรน้ำ (องค์การมหาชน)	318.7	417.2	452.5	Hydro-Informatics Institute (Public Organization)
สำนักงานนวัตกรรมแห่งชาติ (องค์การมหาชน)	322.3	362.3	394.1	National Innovation Agency (Public Organization)
สำนักงานพัฒนาเทคโนโลยีอวกาศและภูมิสารสนเทศ (องค์การมหาชน)	940.1	1,123.1	1,177.9	Geo-Informatics and Space Technology Development Agency (Public Organization)
กระทรวงเกษตรและสหกรณ์	**118,423.8**	**122,627.4**	**129,851.7**	**Ministry of Agriculture and Cooperatives**
สำนักงานปลัดกระทรวง	1,233.2	1,330.5	1,417.6	Office of the Permanent Secretary
กรมการข้าว	4,437.6	4,486.5	4,433.9	Rice Department
กรมชลประทาน	81,118.3	82,746.7	87,697.8	Royal Irrigation Department
กรมตรวจบัญชีสหกรณ์	1,252.2	1,282.0	1,348.1	Cooperative Auditing Department
กรมประมง	3,625.7	3,966.0	4,496.4	Department of Fisheries
กรมปศุสัตว์	5,300.0	5,543.1	5,819.8	Department of Livestock Development
กรมฝนหลวงและการบินเกษตร	2,225.6	2,379.0	2,720.9	Department of Royal Rainmaking and Agricultural Aviation

ตาราง 19.5 สรุปงบประมาณรายจ่ายของประเทศ จำแนกตามกระทรวง กรม และส่วนราชการอิสระ ปีงบประมาณ พ.ศ. 2567 - 2569 (ต่อ)

Table 19.5 Summary of Budget Expenditure by Ministry, Department and Independent Public Agency: Fiscal Years 2024 - 2026 (Cont.)

(ล้านบาท Million Baht)

ส่วนราชการ	2567 (2024)	2568 (2025)	2569 (2026)	Government organizational
กรมพัฒนาที่ดิน	4,470.1	4,748.8	5,216.9	Land Development Department
กรมวิชาการเกษตร	3,519.5	4,045.6	3,996.9	Department of Agriculture
กรมส่งเสริมการเกษตร	5,059.9	5,373.7	5,626.7	Department of Agricultural Extension
กรมส่งเสริมสหกรณ์	2,559.0	2,798.4	2,935.3	Cooperative Promotion Department
กรมหม่อนไหม	572.1	641.7	698.9	The Queen Sirikit Department of Sericulture
สำนักงานการปฏิรูปที่ดินเพื่อเกษตรกรรม	1,449.8	1,524.9	1,605.1	Agricultural Land Reform Office
สำนักงานมาตรฐานสินค้าเกษตรและอาหารแห่งชาติ	294.2	309.4	317.9	National Bureau of Agricultural Commodity and Food Standards
สำนักงานเศรษฐกิจการเกษตร	635.0	672.5	681.0	Office of Agricultural Economics
สถาบันวิจัยและพัฒนาพื้นที่สูง (องค์การมหาชน)	504.9	531.6	559.4	Highland Research and Development Institute (Public Organization)
สำนักงานพัฒนาการวิจัยการเกษตร (องค์การมหาชน)	0.0	0.0	36.8	Agricultural Research Development Agency (Public Organization)
สำนักงานพิพิธภัณฑ์เกษตรเฉลิมพระเกียรติ พระบาทสมเด็จพระเจ้าอยู่หัว (องค์การมหาชน)	166.7	247.0	242.3	The Golden Jubilee Museum Agriculture Office (Public Organization)
กระทรวงคมนาคม	**183,280.2**	**193,352.9**	**199,955.9**	**Ministry of Transport**
สำนักงานปลัดกระทรวง	626.5	564.0	1,065.0	Office of the Permanent Secretary
กรมการขนส่งทางบก	3,477.4	3,652.2	3,893.0	Department of Land Transport
กรมการขนส่งทางราง	113.4	146.1	137.7	Department of Rail Transport
กรมเจ้าท่า	4,296.7	4,913.8	4,226.8	Marine Department
กรมทางหลวง	121,695.2	127,501.1	131,375.3	Department of Highways
กรมทางหลวงชนบท	47,908.4	50,643.5	53,547.5	Department of Rural Roads
กรมท่าอากาศยาน	4,623.2	5,356.4	5,270.8	Department of Airports
สำนักงานนโยบายและแผนการขนส่งและจราจร	240.9	261.9	274.2	Office of Transport and Traffic Policy and Planning
สถาบันวิจัยและพัฒนาเทคโนโลยีระบบราง (องค์การมหาชน)	298.5	313.9	165.6	Rail Technology Research and Development Agency (Public Organization)

ตาราง 19.5 สรุปงบประมาณรายจ่ายของประเทศ จำแนกตามกระทรวง กรม และส่วนราชการอิสระ ปีงบประมาณ พ.ศ. 2567 - 2569 (ต่อ)

Table 19.5 Summary of Budget Expenditure by Ministry, Department and Independent Public Agency: Fiscal Years 2024 - 2026 (Cont.)

(ล้านบาท Million Baht)

ส่วนราชการ	2567 (2024)	2568 (2025)	2569 (2026)	Government organizational
กระทรวงดิจิทัลเพื่อเศรษฐกิจและสังคม	**8,655.4**	**9,604.7**	**10,197.0**	**Ministry of Digital Economy and Society**
สำนักงานปลัดกระทรวง	944.8	857.6	803.1	Office of the Permanent Secretary
กรมอุตุนิยมวิทยา	1,826.7	1,898.8	2,692.8	Thai Meteorological Department
สำนักงานคณะกรรมการดิจิทัลเพื่อเศรษฐกิจและสังคมแห่งชาติ	1,768.4	2,416.3	2,857.1	Office of the National Digital Economy and Society Commission
สำนักงานสถิติแห่งชาติ	1,055.4	1,323.6	944.4	National Statistical Office
สำนักงานคณะกรรมการคุ้มครองข้อมูลส่วนบุคคล	393.4	400.4	390.5	The Office of the Personal Data Protection Committee
สำนักงานพัฒนาธุรกรรมทางอิเล็กทรอนิกส์	590.5	604.2	681.3	Electronic Transaction Development Agency
สำนักงานส่งเสริมเศรษฐกิจดิจิทัล	1,792.6	1,800.3	1,316.2	Digital Economy Promotion Agency
สถาบันข้อมูลขนาดใหญ่ (องค์การมหาชน)	283.6	303.5	511.6	Big Data Institute (Public Organization)
กระทรวงทรัพยากรธรรมชาติและสิ่งแวดล้อม	**33,190.0**	**35,216.3**	**38,187.8**	**Ministry of Natural Resources and Environment**
สำนักงานปลัดกระทรวง	1,681.3	2,069.5	2,026.8	Office of the Permanent Secretary
กรมการเปลี่ยนแปลงสภาพภูมิอากาศและสิ่งแวดล้อม	539.4	669.2	794.1	Department of Climate Change and Environment
กรมควบคุมมลพิษ	773.6	849.0	858.4	Pollution Control Department
กรมทรัพยากรทางทะเลและชายฝั่ง	1,775.3	1,839.9	2,092.4	Department of Marine and Coastal Resources
กรมทรัพยากรธรณี	525.5	691.3	946.5	Department of Mineral Resources
กรมทรัพยากรน้ำ	7,267.6	7,549.9	8,997.5	Department of Water Resources
กรมทรัพยากรน้ำบาดาล	3,309.9	3,373.6	3,893.5	Department of Groundwater Resources
กรมป่าไม้	4,953.6	5,071.5	5,413.9	Rayal Forest Department
กรมอุทยานแห่งชาติ สัตว์ป่า และพันธุ์พืช	10,943.5	11,344.7	11,746.0	Department of National Parks, Wildlife and Plant Conservation
สำนักงานนโยบายและแผนทรัพยากรธรรมชาติและสิ่งแวดล้อม	1,152.3	1,467.4	1,126.2	Office of Natural Resources and Environmental Policy and Planning

ตาราง 19.5 สรุปงบประมาณรายจ่ายของประเทศ จำแนกตามกระทรวง กรม และส่วนราชการอิสระ ปีงบประมาณ พ.ศ. 2567 - 2569 (ต่อ)

Table 19.5 Summary of Budget Expenditure by Ministry, Department and Independent Public Agency: Fiscal Years 2024 - 2026 (Cont.)

(ล้านบาท Million Baht)

ส่วนราชการ	2567 (2024)	2568 (2025)	2569 (2026)	Government organizational
สำนักงานพัฒนาเศรษฐกิจจากฐานชีวภาพ (องค์การมหาชน)	118.0	134.0	131.2	Biodiversity-Based Economy Development Office (Public Organization)
องค์การบริหารจัดการก๊าซเรือนกระจก (องค์การมหาชน)	150.0	156.3	161.3	Thailand Greenhouse Gas Management Organization (Public Organization)
กระทรวงพลังงาน	**2,774.4**	**2,850.0**	**2,797.2**	**Ministry of Energy**
สำนักงานปลัดกระทรวง	601.8	623.4	606.2	Office of the Permanent Secretary
กรมเชื้อเพลิงธรรมชาติ	255.2	272.5	228.8	Department of Mineral Fuels
กรมธุรกิจพลังงาน	254.9	258.6	303.2	Department of Energy Business
กรมพัฒนาพลังงานทดแทน และอนุรักษ์พลังงาน	1,494.6	1,514.5	1,457.4	Department of Alternative Energy Development and Efficiency
สำนักงานนโยบายและแผนพลังงาน	167.9	181.0	201.6	Energy Policy and Planning Office
กระทรวงพาณิชย์	**6,773.1**	**7,345.2**	**7,527.1**	**Ministry of Commerce**
สำนักงานปลัดกระทรวง	1,675.4	1,801.3	1,736.5	Office of the Permanent Secretary
กรมการค้าต่างประเทศ	361.0	396.8	419.1	Department of Foreign Trade
กรมการค้าภายใน	907.7	936.7	930.8	Department of Internal Trade
กรมเจรจาการค้าระหว่างประเทศ	323.3	363.5	367.8	Department of Trade Negotiations
กรมทรัพย์สินทางปัญญา	475.8	486.0	507.2	Department of Intellectual Property
กรมพัฒนาธุรกิจการค้า	439.7	502.6	490.2	Department of Business Development
กรมส่งเสริมการค้าระหว่างประเทศ	2,086.9	2,268.7	2,325.8	Department of International Trade Promotion
สำนักงานนโยบายและยุทธศาสตร์การค้า	132.6	172.8	183.0	Trade Policy and Strategy Office
สถาบันระหว่างประเทศเพื่อการค้าและการพัฒนา (องค์การมหาชน)	94.8	85.3	92.8	International Institute for Trade and Development (Public Organization)
สถาบันวิจัยและพัฒนาอัญมณีและเครื่องประดับแห่งชาติ (องค์การมหาชน)	136.4	181.0	190.5	The Gem and Jewelry Institute of Thailand (Public Organization)
สถาบันส่งเสริมศิลปหัตถกรรมไทย (องค์การมหาชน)	139.5	150.5	283.4	The Sustainable Arts and Crafts Institute of Thailand (Public Organization)

ตาราง 19.5 สรุปงบประมาณรายจ่ายของประเทศ จำแนกตามกระทรวง กรม และส่วนราชการอิสระ ปีงบประมาณ พ.ศ. 2567 - 2569 (ต่อ)

Table 19.5 Summary of Budget Expenditure by Ministry, Department and Independent Public Agency: Fiscal Years 2024 - 2026 (Cont.)

(ล้านบาท Million Baht)

ส่วนราชการ	2567 (2024)	2568 (2025)	2569 (2026)	Government organizational
กระทรวงมหาดไทย	**351,596.2**	**294,412.7**	**298,941.8**	**Ministry of Interior**
สำนักงานปลัดกระทรวง	6,201.2	6,277.1	6,258.9	Office of the Permanent Secretary
กรมการปกครอง	50,473.4	50,638.7	52,385.9	Department of Provincial Administration
กรมการพัฒนาชุมชน	5,359.6	5,609.2	5,702.6	Community Development Department
กรมที่ดิน	7,228.3	7,489.2	7,794.7	Department of Lands
กรมป้องกันและบรรเทาสาธารณภัย	5,880.6	6,622.3	6,765.8	Department of Disaster Prevention and Mitigation
กรมโยธาธิการและผังเมือง	38,244.8	42,018.3	42,124.0	Department of Public Works and Town & Country Planning
กรมส่งเสริมการปกครองท้องถิ่น	238,208.3	175,757.9	177,909.9	Department of Local Administration
กระทรวงยุติธรรม	**25,874.7**	**28,987.3**	**29,394.0**	**Ministry of Justice**
สำนักงานปลัดกระทรวง	775.5	906.4	1,017.3	Office of the Permanent Secretary
กรมคุมประพฤติ	2,134.3	2,175.3	2,244.5	Department of Probation
กรมคุ้มครองสิทธิและเสรีภาพ	802.7	1,009.5	1,064.9	Rights and Liberties Protection Department
กรมบังคับคดี	998.9	1,016.8	1,094.3	Legal Execution Department
กรมพินิจและคุ้มครองเด็กและเยาวชน	2,003.5	2,153.1	2,148.8	Department of Juvenile Observation and Protection
กรมราชทัณฑ์	14,888.6	16,972.7	16,711.4	Department of Corrections
กรมสอบสวนคดีพิเศษ	1,197.5	1,202.7	1,327.6	Department of Special Investigation
สถาบันนิติวิทยาศาสตร์	630.4	552.5	581.3	Central Institute of Forensic Science
สำนักงานกิจการยุติธรรม	188.2	189.6	203.4	Office of Justice Affairs
สำนักงานคณะกรรมการป้องกันและปราบปรามยาเสพติด	2,071.9	2,619.1	2,779.5	Office of the Narcotics Control Board
สถาบันอนุญาโตตุลาการ	27.4	28.0	45.0	Thai Arbitration Institute
สถาบันเพื่อการยุติธรรมแห่งประเทศไทย (องค์การมหาชน)	155.8	161.6	176.0	Thailand Institute of Justice (Public Organization)
กระทรวงแรงงาน	**62,148.6**	**68,048.4**	**69,035.2**	**Ministry of Labour**
สำนักงานปลัดกระทรวง	1,252.9	1,351.4	1,364.9	Office of the Permanent Secretary
กรมการจัดหางาน	1,157.6	1,177.5	1,288.0	Department of Employment

ตาราง 19.5 สรุปงบประมาณรายจ่ายของประเทศ จำแนกตามกระทรวง กรม และส่วนราชการอิสระ ปีงบประมาณ พ.ศ. 2567 - 2569 (ต่อ)

Table 19.5 Summary of Budget Expenditure by Ministry, Department and Independent Public Agency: Fiscal Years 2024 - 2026 (Cont.)

(ล้านบาท Million Baht)

ส่วนราชการ	2567 (2024)	2568 (2025)	2569 (2026)	Government organizational
กรมพัฒนาฝีมือแรงงาน.....	1,726.8	1,997.4	2,439.9	Department of Skill Development
กรมสวัสดิการและคุ้มครองแรงงาน....	1,050.1	1,143.1	1,197.3	Department of Labour Protection and Welfare
สำนักงานประกันสังคม.....	56,901.6	62,314.7	62,666.6	Social Security Office
สถาบันส่งเสริมความปลอดภัย อาชีวอนามัย และสภาพแวดล้อม ในการทำงาน (องค์การมหาชน).....	59.6	64.3	78.5	Thailand Institute of Occupational Safety and Health (Public Organization)
กระทรวงวัฒนธรรม.....	**6,998.5**	**8,824.5**	**9,501.0**	**Ministry of Culture**
สำนักงานปลัดกระทรวง.....	2,358.4	2,566.3	2,749.9	Office of the Permanent Secretary
กรมการศาสนา.....	332.4	359.9	375.3	Department of Religious Affairs
กรมศิลปากร.....	2,357.2	2,609.5	2,701.7	The Fine Arts Department
กรมส่งเสริมวัฒนธรรม.....	584.2	1,363.4	1719.7	Department of Cultural Promotion
สถาบันบัณฑิตพัฒนศิลป์.....	846.7	1,196.7	1,206.2	Bunditpatanasilpa Institute
สำนักงานศิลปวัฒนธรรมร่วมสมัย.....	226.7	354.2	349.9	Office of Contemporary Art and Culture
ศูนย์คุณธรรม (องค์การมหาชน).....	97.6	128.7	126.6	Moral Promotion Center (Public Organization)
ศูนย์มานุษยวิทยาสิรินธร (องค์การมหาชน).....	104.6	126.6	130.6	Princess Maha Chakri Sirindhorn Anthropology Centre (Public Organization)
หอภาพยนตร์ (องค์การมหาชน).....	90.7	119.2	141.1	Film Archive (Public Organization)
กระทรวงศึกษาธิการ.....	**328,170.9**	**340,774.6**	**354,996.5**	**Ministry of Education**
สำนักงานปลัดกระทรวง.....	37,553.0	38,275.8	41,241.1	Office of the Permanent Secretary
กรมส่งเสริมการเรียนรู้.....	10,903.3	11,310.7	12,004.9	Department of Learning Encouragement
สำนักงานคณะกรรมการการศึกษา ขั้นพื้นฐาน.....	252,412.6	261,930.8	270,197.1	Office of the Basic Education Commission
สำนักงานคณะกรรมการ การอาชีวศึกษา.....	24,425.0	26,080.5	27,970.2	Office of the Vocational Education Commission
สำนักงานเลขาธิการสภาการศึกษา.....	164.4	181.9	200.6	Office of the Education Council
สถาบันส่งเสริมการสอน วิทยาศาสตร์และเทคโนโลยี.....	1,658.1	1,806.1	2,168.4	The Institute for the Promotion of Teaching Science and Technology

ตาราง 19.5 สรุปงบประมาณรายจ่ายของประเทศ จำแนกตามกระทรวง กรม และส่วนราชการอิสระ ปีงบประมาณ พ.ศ. 2567 - 2569 (ต่อ)

Table 19.5 Summary of Budget Expenditure by Ministry, Department and Independent Public Agency: Fiscal Years 2024 - 2026 (Cont.)

(ล้านบาท Million Baht)

ส่วนราชการ	2567 (2024)	2568 (2025)	2569 (2026)	Government organizational
สำนักงานคณะกรรมการส่งเสริมสวัสดิการและสวัสดิภาพครูและบุคลากรทางการศึกษา	128.6	133.3	158.2	Office of the Welfare Promotion Commission for Teachers and Education Personnel
สำนักงานเลขาธิการคุรุสภา	160.3	169.5	171.7	Secretariat Office of the Teachers's Council of Thailand
โรงเรียนมหิดลวิทยานุสรณ์	251.0	350.2	352.6	Mahidol Wittayanusorn School
สถาบันทดสอบทางการศึกษาแห่งชาติ (องค์การมหาชน)	416.5	433.1	430.5	National Institute of Educational Testing Service (Public Organization)
สำนักงานรับรองมาตรฐานและประเมินคุณภาพการศึกษา (องค์การมหาชน)	98.1	102.7	101.2	Office for National Education Standards and Quality Assessment (Public Organization)
กระทรวงสาธารณสุข	**165,375.9**	**171,965.7**	**176,874.2**	**Ministry of Public Health**
สำนักงานปลัดกระทรวง	115,970.8	120,870.2	125,008.6	Office of the Permanent Secretary
กรมการแพทย์	7,604.2	8,117.7	8,568.5	Department of Medical Services
กรมการแพทย์แผนไทยและการแพทย์ทางเลือก	320.5	377.0	459.1	Department of Thai Traditional and Alternative Medicine
กรมควบคุมโรค	3,756.5	3,806.5	3,822.5	Department of Disease Control
กรมวิทยาศาสตร์การแพทย์	1,277.0	1,373.9	1,314.4	Department of Medical Sciences
กรมสนับสนุนบริการสุขภาพ	26,702.8	27,067.6	26,721.2	Department of Health Service Support
กรมสุขภาพจิต	2,980.0	3,011.4	2,985.8	Department of Mental Health
กรมอนามัย	1,735.4	1,796.9	1,801.6	Department of Health
สถาบันพระบรมราชชนก	2,268.6	2,603.0	2,879.9	Praboromarajchanok Institute for Health Workforce Development
สำนักงานคณะกรรมการอาหารและยา	937.5	954.7	971.3	Food and Drug Administration
สถาบันการแพทย์ฉุกเฉินแห่งชาติ	171.5	202.1	315.1	National Institute for Emergency Medicine
สถาบันวิจัยระบบสาธารณสุข	48.4	53.3	58.4	Health Systems Research Institute
สำนักงานหลักประกันสุขภาพแห่งชาติ	1,486.3	1,564.5	1,710.7	National Health Security Office
สถาบันวัคซีนแห่งชาติ	35.6	47.2	121.0	National Vaccine Institute

ตาราง 19.5 สรุปงบประมาณรายจ่ายของประเทศ จำแนกตามกระทรวง กรม และส่วนราชการอิสระ ปีงบประมาณ พ.ศ. 2567 - 2569 (ต่อ)

Table 19.5 Summary of Budget Expenditure by Ministry, Department and Independent Public Agency: Fiscal Years 2024 - 2026 (Cont.)

(ล้านบาท Million Baht)

ส่วนราชการ	2567 (2024)	2568 (2025)	2569 (2026)	Government organizational
โรงพยาบาลบ้านแพ้ว (องค์การมหาชน)	8.9	40.3	42.0	Banphaeo General Hospital (Public Organization)
สถาบันรับรองคุณภาพสถานพยาบาล (องค์การหมาชน)	71.9	79.4	94.1	The Healthcare Accreditation Institute (Public Organization)
กระทรวงอุตสาหกรรม	**4,530.3**	**5,344.0**	**5,467.6**	**Ministry of Industry**
สำนักงานปลัดกระทรวง	959.1	1,071.1	1,082.5	Office of the Permanent Secretary
กรมโรงงานอุตสาหกรรม	476.2	539.0	799.4	Department of Industrial Works
กรมส่งเสริมอุตสาหกรรม	1,230.4	1,692.4	1,207.8	Department of Industrial Promotion
กรมอุตสาหกรรมพื้นฐานและการเหมืองแร่	338.9	398.6	399.9	Department of Primary Industries and Mines
สำนักงานคณะกรรมการอ้อยและน้ำตาลทราย	655.5	729.7	762.5	Office of the Cane and Sugar Board
สำนักงานมาตรฐานผลิตภัณฑ์อุตสาหกรรม	651.2	644.3	932.0	Thai Industrial Standards Institute
สำนักงานเศรษฐกิจอุตสาหกรรม	219.0	268.9	283.5	Office of Industrial Economics
ส่วนราชการไม่สังกัดสำนักนายกรัฐมนตรี กระทรวง หรือทบวง และหน่วยงานภายใต้การควบคุมดูแลของนายกรัฐมนตรี	**127,018.6**	**135,265.0**	**135,438.9**	**Independent Public Agencies and Agencies under the Prime Minister's Supervision**
ศูนย์อำนวยการบริหารจังหวัดชายแดนภาคใต้	1,244.4	1,495.6	1,475.9	Southern Border Provinces Administrative Centre
สำนักงานคณะกรรมการป้องกันและปราบปรามการทุจริตในภาครัฐ	513.1	769.2	768.2	Office of Public Sector Anti-Corruption Commission
สำนักงานคณะกรรมการพิเศษเพื่อประสานงานโครงการอันเนื่องมาจากพระราชดำริ	863.9	911.7	949.6	Office of the Royal Development Projects Board
สำนักงานตำรวจแห่งชาติ	116,731.6	124,354.7	125,346.2	Royal Thai Police
สำนักงานป้องกันและปราบปรามการฟอกเงิน	445.8	524.0	553.5	Anti-Money Laundering Office

ตาราง 19.5 สรุปงบประมาณรายจ่ายของประเทศ จำแนกตามกระทรวง กรม และส่วนราชการอิสระ ปีงบประมาณ พ.ศ. 2567 - 2569 (ต่อ)

Table 19.5 Summary of Budget Expenditure by Ministry, Department and Independent Public Agency: Fiscal Years 2024 - 2026 (Cont.)

(ล้านบาท Million Baht)

ส่วนราชการ	2567 (2024)	2568 (2025)	2569 (2026)	Government organizational
สำนักงานพระพุทธศาสนาแห่งชาติ.....	4,829.1	5,460.1	5,510.0	National Office of Buddhism
สำนักงานราชบัณฑิตยสภา.....	239.2	196.4	166.2	Office of the Royal Society
สำนักงานคณะกรรมการนโยบาย เขตพัฒนาพิเศษภาคตะวันออก.....	2,133.4	1,531.6	647.4	Eastern Economic Corridor Office
สำนักงานส่งเสริมวิสาหกิจเพื่อสังคม..	18.1	21.7	21.9	Office of Social Enterprise Promotion
จังหวัดและกลุ่มจังหวัด.....	**23,031.8**	**24,024.2**	**26,330.8**	**Provinces and Clusters of Provinces**
รัฐวิสาหกิจ.....	**143,335.9**	**110,588.4**	**148,552.9**	**State Enterprises**
การกีฬาแห่งประเทศไทย.....	2,163.2	2,900.4	3,762.1	Sports Authority of Thailand
การเคหะแห่งชาติ.....	999.0	990.9	1,008.1	National Housing Authority
การท่องเที่ยวแห่งประเทศไทย.....	5,166.2	6,231.6	6,196.7	Tourism Authority of Thailand
การทางพิเศษแห่งประเทศไทย.....	1,251.2	1,965.1	2,653.6	Expressway Authority of Thailand
การประปานครหลวง.....	0.0	41.9	0.0	Metropolitan Waterworks Authority
การประปาส่วนภูมิภาค.....	3,352.6	4,510.3	6,082.3	Provincial Waterworks Authority
การยางแห่งประเทศไทย.....	103.4	187.6	188.0	Rubber Authority of Thailand
การรถไฟฟ้าขนส่งมวลชน แห่งประเทศไทย.....	19,845.0	23,270.2	38,172.7	Mass Rapid Transit Authority of Thailand
การรถไฟแห่งประเทศไทย.....	21,017.3	21,525.7	19,418.5	State Railway of Thailand
ธนาคารพัฒนาวิสาหกิจขนาดกลาง และขนาดย่อมแห่งประเทศไทย.....	340.4	0.0	278.0	Small and Medium Enterprise Development Bank of Thailand
ธนาคารเพื่อการเกษตรและสหกรณ์ การเกษตร.....	65,597.6	28,476.2	48,139.7	Bank for Agriculture and Agricultural Cooperatives
ธนาคารเพื่อการส่งออกและนำเข้า แห่งประเทศไทย.....	108.9	0.0	0.0	Export-Import Bank of Thailand
ธนาคารออมสิน.....	6,065.8	1,129.8	1,517.7	Government Savings Bank
ธนาคารอาคารสงเคราะห์.....	725.9	0.0	0.0	Government Housing Bank
บรรษัทประกันสินเชื่ออุตสาหกรรม ขนาดย่อม.....	8,223.7	8,275.7	8,834.6	Thai Credit Guarantee Corporation
บริษัท ขนส่ง จำกัด.....	0.0	39.0	0.0	The Transport Company Limited

ตาราง 19.5 สรุปงบประมาณรายจ่ายของประเทศ จำแนกตามกระทรวง กรม และส่วนราชการอิสระ ปีงบประมาณ พ.ศ. 2567 - 2569 (ต่อ)

Table 19.5 Summary of Budget Expenditure by Ministry, Department and Independent Public Agency: Fiscal Years 2024 - 2026 (Cont.)

(ล้านบาท Million Baht)

ส่วนราชการ	2567 (2024)	2568 (2025)	2569 (2026)	Government organizational
บริษัท โทรคมนาคมแห่งชาติ จำกัด (มหาชน)	0.0	0.0	77.4	National Telecom Public Company Limited
สถาบันการบินพลเรือน	160.3	285.0	308.3	Civil Aviation Training Center
สถาบันวิจัยวิทยาศาสตร์และเทคโนโลยีแห่งประเทศไทย	667.9	794.8	837.8	Thailand Institute of Scientific and Technological Research
องค์การขนส่งมวลชนกรุงเทพ	3,249.6	4,139.0	4,897.7	Bangkok Mass Transit Authority
องค์การจัดการน้ำเสีย	1,438.4	1,943.1	1,967.6	Wastewater Management Authority
องค์การตลาดเพื่อเกษตรกร	48.6	82.2	101.2	The Marketing Organization for Farmers
องค์การพิพิธภัณฑ์วิทยาศาสตร์แห่งชาติ	986.4	1,120.6	1,159.9	National Science Museum
องค์การสวนพฤกษศาสตร์	136.6	204.9	209.8	The Botanical Garden Organization
องค์การสวนสัตว์แห่งประเทศไทย	1,542.3	2,316.3	2,584.6	Zoological Park Organization
องค์การอุตสาหกรรมป่าไม้	145.6	158.1	156.6	Forest Industry Organization
หน่วยงานของรัฐสภา	**7,453.4**	**8,535.1**	**8,339.5**	**Parliamentary Agencies**
สถาบันพระปกเกล้า	321.4	702.8	618.6	King Prajadhipok's Institute
สำนักงานเลขาธิการวุฒิสภา	2,045.0	2,247.0	2,275.8	The Secretariat of the Senate
สำนักงานเลขาธิการสภาผู้แทนราษฎร	5,087.0	5,585.3	5,445.1	The Secretariat of the House of Representatives
หน่วยงานของศาล	**24,941.0**	**26,430.5**	**28,190.7**	**Judicial Agencies**
สำนักงานศาลปกครอง	2,909.0	3,364.4	3,641.5	Office of the Administrative Court
สำนักงานศาลยุติธรรม	21,622.4	22,677.2	24,181.2	Office of the Judiciary
สำนักงานศาลรัฐธรรมนูญ	409.6	388.9	368.0	Office of the Constitutional Court
หน่วยงานขององค์กรอิสระและองค์กรอัยการ	**23,301.6**	**26,111.6**	**26,649.5**	**Independent Organs and State Attorney Organ**
สำนักงานการตรวจเงินแผ่นดิน	2,830.7	3,192.4	2,921.4	State Audit Office of the Kingdom of Thailand
สำนักงานคณะกรรมการการเลือกตั้ง	3,176.3	3,268.5	3,354.7	Office of the Election Commission of Thailand

ตาราง 19.5 สรุปงบประมาณรายจ่ายของประเทศ จำแนกตามกระทรวง กรม และส่วนราชการอิสระ ปีงบประมาณ พ.ศ. 2567 - 2569 (ต่อ)

Table 19.5 Summary of Budget Expenditure by Ministry, Department and Independent Public Agency: Fiscal Years 2024 - 2026 (Cont.)

(ล้านบาท Million Baht)

ส่วนราชการ	2567 (2024)	2568 (2025)	2569 (2026)	Government organizational
สำนักงานคณะกรรมการป้องกันและปราบปรามการทุจริตแห่งชาติ.....	3,759.5	4,458.7	4,503.9	Office of the National Anti-Corruption Commission
สำนักงานคณะกรรมการสิทธิมนุษยชนแห่งชาติ.....	268.0	331.4	351.0	Office of the National Human Rights Commission of Thailand
สำนักงานผู้ตรวจการแผ่นดิน.....	433.6	488.1	518.0	Office of the Ombudsman
สำนักงานอัยการสูงสุด.....	12,833.5	14,372.5	15,000.5	Office of the Attorney General
องค์กรปกครองส่วนท้องถิ่น.....	**100,838.3**	**196,059.3**	**201,911.9**	**Local Administrative Organizations**
หน่วยงานอื่นของรัฐ.....	**600.3**	**631.2**	**620.1**	**Other Government Agencies**
สำนักงานคณะกรรมการการแข่งขันทางการค้า.....	219.3	228.6	207.2	Office of Trade Competition Commission
สำนักงานสภาเกษตรกรแห่งชาติ.....	381.0	402.6	412.9	Office of National Farmers Council
สภากาชาดไทย.....	**8,867.5**	**9,178.6**	**9,375.3**	**Thai Red Cross Society**
ส่วนราชการในพระองค์.....	**8,478.4**	**8,475.0**	**9,272.1**	**Royal Office**
ทุนหมุนเวียน.....	**257,550.7**	**276,484.7**	**274,373.1**	**Revolving Funds**
รายจ่ายเพื่อชดใช้เงินคงคลัง.....	**118,361.1**	**0.0**	**123,541.1**	**Expenditures for Replenishment of Treasury Account Balance**

ที่มา: สำนักงบประมาณ สำนักนายกรัฐมนตรี

Source: Budget Bureau, Office of the Prime Minister

ตาราง 19.6 หนี้รัฐบาลคงค้างต่างประเทศ-หนี้เงินกู้โดยตรงของรัฐบาล

Table 19.6 External Government Debt-Direct Government Loans

สกุลเงิน และแหล่งเงินกู้	2564 (2021)		2565 (2022)		2566
	พันดอลลาร์สหรัฐ	ล้านบาท	พันดอลลาร์สหรัฐ	ล้านบาท	พันดอลลาร์สหรัฐ
	Thousand U.S.$	Million Baht	Thousand U.S.$	Million Baht	Thousand U.S.$
รวมยอด.....	**3,646.06**	**119,904.07**	**3,923.69**	**131,643.01**	**3,504.28**
ดอลลาร์สหรัฐ.....	1,956.20	62,916.21	2,331.67	73,462.68	1,917.70
ธนาคารพัฒนาเอเชีย (ADB).....	1,206.40	37,938.94	1,665.27	53,022.45	1,334.70
ธนาคารโลก (IBRD).....	749.80	24,977.26	666.40	20,440.23	583,000.00
เยนญี่ปุ่น.....	1,685.65	56,844.23	1,588.60	58,050.01	1,583.61
เงินกู้รัฐบาลญี่ปุ่น(GOJP).....	1,685.65	56,844.23	1,588.60	58,050.01	1,583.61
ดอลลาร์แคนาดา.....	4.21	143.63	3.42	130.31	2.97
เงินกู้รัฐบาลแคนาดา (GOCA).....	4.21	143.63	3.42	130.31	2.97

ที่มา: สำนักงานบริหารหนี้สาธารณะ กระทรวงการคลัง

จำแนกตามสกุลเงิน และแหล่งเงินกู้ ปีงบประมาณ พ.ศ. 2564 - 2568

by Currency and Source of Fund: Fiscal Years 2021 - 2025

(2023)	2567 (2024)		2568 (2025)		
ล้านบาท	พันดอลลาร์สหรัฐ	ล้านบาท	พันดอลลาร์สหรัฐ	ล้านบาท	Currency and source of fund
Million Baht	Thousand U.S.$	Million Baht	Thousand U.S.$	Million Baht	
117,171.59	**2,703,590.23**	**85,844.93**	**2,070,938.43**	**65,887.64**	**Total**
60,554.06	1,222,270.46	37,844.33	780,367.81	24,065.49	U.S. Dollar
42,344.54	722,670.46	22,745.17	364,167.81	11,207.35	Asian Development Bank
18,209.53	499,600.00	15,099.16	416,200.00	12,858.14	International Bank for Reconstruction and Development
56,508.35	1,478,855.15	47,920.61	1,288,674.10	41,760.59	Japanese Yen
56,508.35	1,478,855.15	47,920.61	1,288,674.10	41,760.59	Government of Japan
109.17	2,464.62	79.99	1,896.52	61.56	Canadian Dollar
109.17	2,464.62	79.99	1,896.52	61.56	Government of Canada

Source: Public Debt Management Office, Ministry of Finance

ตาราง 19.7 หนี้รัฐบาลคงค้างภายในประเทศ และต่างประเทศ จำแนกตามประเภท ปีงบประมาณ พ.ศ. 2566 - 2568

Table 19.7 Domestic and External Government Debt by Type: Fiscal Years 2023 - 2025

(ล้านบาท นอกจากต่อคนเป็นบาท Million Baht, except per capita in Baht)

ประเภท	2566 (2023)	2567 (2024)	2568 (2025)	Type
		หนี้รัฐบาลคงค้าง Government debt เมื่อ 30 กันยายน As of 30th September		
รวมยอด	**10,543,469.7**	**11,059,789.7**	**11,667,759.7**	**Total**
หนี้ที่รัฐบาลกู้โดยตรง	**9,779,786.8**	**10,259,126.2**	**10,960,911.2**	**Direct government debt**
หนี้ของรัฐวิสาหกิจ ที่รัฐบาลค้ำประกัน	**763,682.9**	**800,663.5**	**706,848.5**	**Sate-enterprises loan government guaranteed debt**
เงินกู้ในประเทศ	**10,396,077.9**	**10,947,237.9**	**11,577,728.0**	**Domestic debt**
หนี้ที่รัฐบาลกู้โดยตรง	9,662,615.2	10,173,281.3	10,895,023.6	Direct government debt
หนี้ของรัฐวิสาหกิจ ที่รัฐบาลค้ำประกัน	733,462.7	773,956.6	682,704.4	Sate-enterprises loan government guaranteed debt
เงินกู้นอกประเทศ	**147,391.8**	**112,551.8**	**90,031.8**	**External debt**
หนี้ที่รัฐบาลกู้โดยตรง	117,171.6	85,844.9	65,887.6	Direct government debt
หนี้ของรัฐวิสาหกิจ ที่รัฐบาลค้ำประกัน	30,220.2	26,706.9	24,144.1	Sate-enterprises loan government guaranteed debt
		ต่อคน Per capita (1)		
รวมยอด	**150,532.8**	**157,517.7**	**165,815.3**	**Total**
หนี้ที่รัฐบาลกู้โดยตรง	**139,629.5**	**146,114.3**	**155,770.0**	**Direct government debt**
หนี้ของรัฐวิสาหกิจ ที่รัฐบาลค้ำประกัน	**10,903.4**	**11,403.4**	**10,045.3**	**Sate-enterprises loan government guaranteed debt**
เงินกู้ในประเทศ	**148,428.5**	**155,914.7**	**164,535.8**	**Domestic debt**
หนี้ที่รัฐบาลกู้โดยตรง	137,956.6	144,891.7	154,833.6	Direct government debt
หนี้ของรัฐวิสาหกิจ ที่รัฐบาลค้ำประกัน	10,471.9	11,023.0	9,702.2	Sate-enterprises loan government guaranteed debt
เงินกู้นอกประเทศ	**2,104.4**	**1,603.0**	**1,279.5**	**External debt**
หนี้ที่รัฐบาลกู้โดยตรง	1,672.9	1,222.6	936.4	Direct government debt
หนี้ของรัฐวิสาหกิจ ที่รัฐบาลค้ำประกัน	431.5	380.4	343.1	Sate-enterprises loan government guaranteed debt

(1) จำนวนประชากร จากรายงานการคาดประมาณประชากรของประเทศไทย พ.ศ. 2553 - 2583 (ฉบับปรับปรุง)
Population based on Population Projection for Thailand: 2010 - 2040 (Revision)

หมายเหตุ ไม่รวมหนี้ของรัฐวิสาหกิจที่รัฐบาลไม่ค้ำประกัน

Note Excluding non-guaranteed State-Owned Enterprise debt

ที่มา: สำนักงานบริหารหนี้สาธารณะ กระทรวงการคลัง

Source: Public Debt Management Office, Ministry of Finance

ตาราง 19.8 หนี้รัฐบาลคงค้างภายในประเทศ-หนี้เงินกู้โดยตรงของรัฐบาล จำแนกตามประเภทเงินกู้ ปีงบประมาณ พ.ศ. 2564 - 2568

Table 19.8 Domestic Government Debt-Direct Government Loans by Type of Debt: Fiscal Years 2021 - 2025

ประเภทเงินกู้	2564 (2021)	2565 (2022)	2566 (2023)	2567 (2024)	2568 (2025)	Type of debt
			จำนวน Number (ล้านบาท Million Baht)			
รวมยอด.....	**8,083,794.6**	**9,031,230.0**	**9,662,615.2**	**10,173,281.3**	**10,895,023.6**	**Total**
พันธบัตรเงินกู้.....	6,336,625.4	7,289,382.5	8,069,529.6	8,783,436.9	9,494,306.5	Bond
ตั๋วสัญญาใช้เงิน และตั๋วเงินคลัง.....	1,498,195.3	1,503,524.7	1,477,375.6	1,290,844.4	1,181,717.2	Promissory note and treasury bill
เงินกู้ระยะยาว.....	188,973.9	188,322.8	115,710.0	52,000.0	52,000.0	Long-term loan
เงินกู้ระยะสั้น.....	60,000.0	50,000.0	0.0	47,000.0	167,000.0	Short-term loan
			ร้อยละ Percent			
รวมยอด.....	**100.0**	**100.0**	**100.0**	**100.0**	**100.0**	**Total**
พันธบัตรเงินกู้.....	78.4	80.7	83.5	86.3	87.1	Bond
ตั๋วสัญญาใช้เงิน และตั๋วเงินคลัง.....	18.5	16.6	15.3	12.7	10.8	Promissory note and treasury bill
เงินกู้ระยะยาว.....	2.3	2.1	1.2	0.5	0.5	Long-term loan
เงินกู้ระยะสั้น.....	0.7	0.6	0.0	0.5	1.5	Short-term loan

ที่มา: สำนักงานบริหารหนี้สาธารณะ กระทรวงการคลัง

Source: Public Debt Management Office, Ministry of Finance

บทที่ 20
Chapter 20

สถิติวิทยาศาสตร์ เทคโนโลยี และนวัตกรรม
Science, Technology and Innovation Statistics

แผนภูมิ 20.1 การจดแจ้งลิขสิทธิ์ พ.ศ. 2563 - 2568

Figure 20.1 Copyright Notification: 2020 - 2025

(ราย Case)

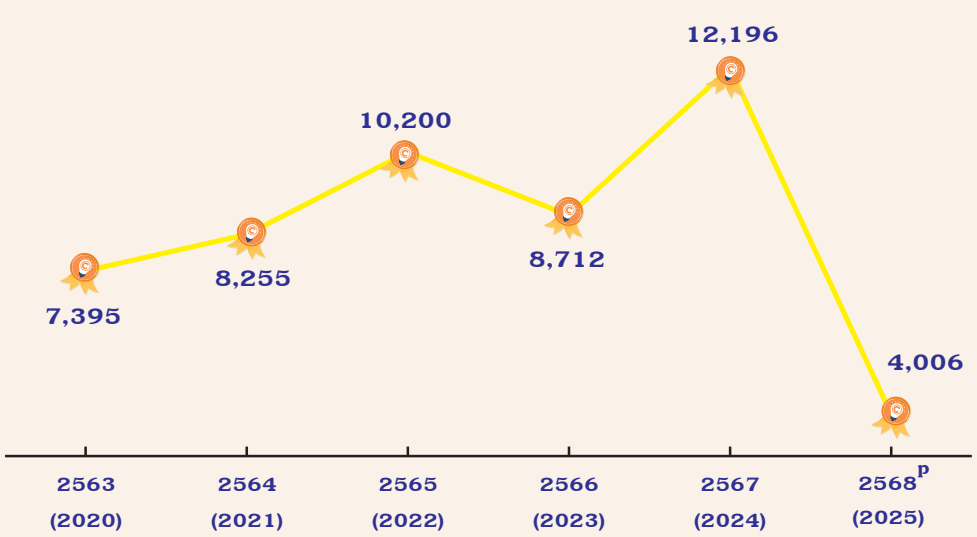

การจดแจ้งลิขสิทธิ์ในช่วง ปี 2563 - 2568 มีจำนวนเปลี่ยนแปลงค่อนข้างผันผวน โดย เพิ่มขึ้นจาก 7,395 ราย ในปี 2563 เป็น 8,255 ราย ในปี 2564 และเพิ่มขึ้นอย่างต่อเนื่องเป็น 10,200 ราย ในปี 2565 และลดลงเหลือ 8,712 ราย ในปี 2566 ก่อนจะกลับมาเพิ่มขึ้นอย่างมากเป็น 12,196 ราย ในปี 2567 ซึ่งเป็นจำนวนสูงสุดในช่วงที่พิจารณา อย่างไรก็ตามการจดแจ้งลิขสิทธิ์มีการลดลงอย่างชัดเจนเหลือ 4,006 ราย (ข้อมูลเบื้องต้น) ในปี 2568 ซึ่งเป็นจำนวนต่ำสุดในช่วงดังกล่าว

Copyright registrations during 2020 - 2025 fluctuated considerably. It increased from 7,395 cases in 2020 to 8,255 cases in 2021, and continued to rise to 10,200 cases in 2022. It then declined to 8,712 cases in 2023 before increasing sharply to 12,196 cases in 2024, the highest number recorded during the period under review. However, the number decreased significantly to 4,006 cases (preliminary data) in 2025, the lowest level during the period.

แผนภูมิ 20.2 เปรียบเทียบการจดแจ้งลิขสิทธิ์ จำแนกตามประเภทของงาน พ.ศ. 2566 และ 2567

Figure 20.2 Comparison of Copyright Notification by Type of Work: 2023 and 2024

(ราย Case)

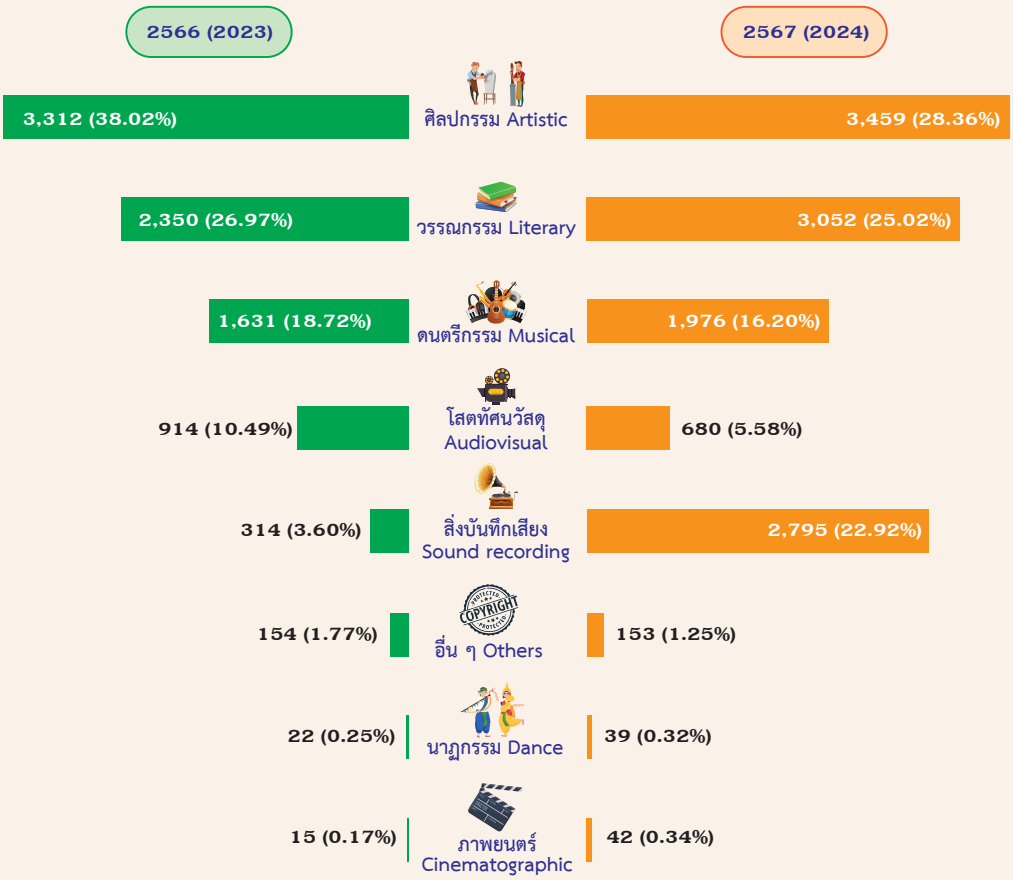

จำนวนการจดแจ้งลิขสิทธิ์ในช่วง 2 ปี เพิ่มขึ้นจาก 8,712 ราย ในปี 2566 เป็น 12,196 ราย ในปี 2567 หรือเพิ่มขึ้น 3,484 ราย คิดเป็น 40.00% เมื่อพิจารณาการจดแจ้งลิขสิทธิ์ตามประเภทของงาน พบว่าศิลปกรรม มีจำนวนการจดแจ้งสูงสุดในปี 2567 จำนวน 3,459 ราย (คิดเป็น 28.36%) รองลงมาคือวรรณกรรม 3,052 ราย (คิดเป็น 25.02%) และสิ่งบันทึกเสียง 2,795 ราย (คิดเป็น 22.92%) โดยสิ่งบันทึกเสียงเป็นประเภทงานที่มีจำนวนการจดแจ้งเพิ่มขึ้นมากที่สุด โดยเพิ่มจาก 314 ราย ในปี 2566 เป็น 2,795 ราย ในปี 2567 หรือเพิ่มขึ้น 2,481 ราย สะท้อนถึง "การเปลี่ยนแปลงที่สำคัญของโครงสร้างการจดแจ้งลิขสิทธิ์ในปี 2567"

The number of copyright notifications increased from 8,712 cases in 2023 to 12,196 cases in 2024, representing an increase of 3,484 cases, or 40.0%. When considering copyright notifications by type of work, artistic works recorded the highest number in 2024, with 3,459 cases (28.36%), followed by literary works with 3,052 cases (25.02%) and sound recordings with 2,795 cases (22.92%). Sound recordings showed the largest increase among all types of work, rising from 314 cases in 2023 to 2,795 cases in 2024, an increase of 2,481 cases. This reflects "a significant change in the composition of copyright notifications in 2024."

หมายเหตุ: ตัวเลขในวงเล็บ หมายถึง ร้อยละของการจดแจ้งลิขสิทธิ์

Note: Figures in parentheses represent the percentage of the copyrights notification.

ที่มา: กรมทรัพย์สินทางปัญญา กระทรวงพาณิชย์

Source: Department of Intellectual Property, Ministry of Commerce

สถิติวิทยาศาสตร์ เทคโนโลยี และนวัตกรรม

สถิติวิทยาศาสตร์ เทคโนโลยี และนวัตกรรม ที่เสนอในบทนี้ ได้มาจากกรมทรัพย์สินทางปัญญา กระทรวงพาณิชย์ และ International Institute for Management Development

สิทธิบัตร การคิดค้นเทคนิคต่างๆ ในการผลิตหรือค้นพบเทคโนโลยีใหม่ เจ้าของผลงานการค้นคว้าและการค้นพบนำมาจดทะเบียนสิทธิบัตร เพื่อเป็นการครอบครองกรรมสิทธิ์ทางกฎหมาย การจดทะเบียนสิทธิบัตร กรมทรัพย์สินทางปัญญาเป็นหน่วยงานรับการยื่น และจดทะเบียนสิทธิบัตรในประเทศไทย และรวบรวมข้อมูลสิทธิบัตรเกี่ยวกับสถิติการยื่นคำขอ และการจดทะเบียนสิทธิบัตรการประดิษฐ์และการออกแบบผลิตภัณฑ์

สิทธิบัตร หมายถึง หนังสือสำคัญที่รัฐออกให้เพื่อคุ้มครองการประดิษฐ์ หรือการออกแบบผลิตภัณฑ์ ที่มีลักษณะตามที่กฎหมายกำหนด เป็นสิทธิพิเศษ ที่ให้ผู้ประดิษฐ์คิดค้นหรือผู้ออกแบบผลิตภัณฑ์ มีสิทธิที่จะผลิตสินค้าจำหน่ายสินค้าแต่เพียงผู้เดียว

การประดิษฐ์ หมายถึง ความคิดสร้างสรรค์เกี่ยวกับลักษณะองค์ประกอบ โครงสร้างหรือกลไกของผลิตภัณฑ์ รวมทั้งกรรมวิธีในการผลิต การรักษา หรือปรับปรุงคุณภาพของผลิตภัณฑ์ให้ดีขึ้น หรือทำให้เกิดผลิตภัณฑ์ขึ้นใหม่ที่แตกต่างไปจากเดิม เช่น กลไกของเครื่องยนต์ ยารักษาโรค วิธีการในการเก็บรักษาพืชผักผลไม้ไม่ให้เน่าเสียเร็วเกินไป เป็นต้น

การออกแบบ คือ ความคิดสร้างสรรค์เกี่ยวกับรูปร่างภายนอกของแบบผลิตภัณฑ์หรือสีของแบบผลิตภัณฑ์ที่แตกต่างไปจากเดิมหรือองค์ประกอบของลวดลาย แบบผลิตภัณฑ์ที่ไม่ใช่เป็นการออกแบบผลิตภัณฑ์ใหม่ (พระราชบัญญัติสิทธิบัตร พ.ศ. 2522 มาตรา 57) ได้แก่

1. แบบผลิตภัณฑ์ที่มีหรือใช้แพร่หลายอยู่แล้ว
2. แบบผลิตภัณฑ์ที่เปิดเผยภาพ สาระสำคัญไม่ว่าใน

Science, Technology and Innovation Statistics

Science Technology and Innovation Statistics presented in this chapter obtained from the Department of Intellectual Property, Ministry of Commerce and the International Institute for Management Development (IMD).

Patent: Such of new processing techniques and new products are patented by the only persons or companies that are the originators and owners that could allow to make or sell a new product for a certain period of time. The Department of Intellectual Property is the focal point to provide the document for their patent. Also, the department has gathered various statistics of patent.

Patent means important document issued by the government to certify and protect the rights of inventors who initiated in invention and new creation of product design. Under the law, the inventors can solely produce and distribute their products as provided under the laws.

Invention means innovation on composition, structure or mechanics of a product, including procession of production and maintenance, as well as quality improvement, make a new product that differs significantly from the unit's previous product such as engine mechanism, medicine, process of handling vegetable and fruit greatly slow down spoilage, etc.

Design is a kind of creativity concerning physical appearance of a product or element of design or color of a design which is different from the previously-created design (PATENT ACT B.E. 2522, Section 57) follows;

1. Design which exists or is widely found prior to the application date.
2. Design whose picture, substance or detail is

หรือนอกราชอาณาจักรก่อนวันยื่นคำขอรับสิทธิบัตร

3. แบบผลิตภัณฑ์ที่ประกาศโฆษณามาก่อนวันยื่นคำขอรับสิทธิบัตร

4. การออกแบบที่คล้ายกับรายการผลิตภัณฑ์ข้อ 1 - 3 ในระดับที่เลียนแบบได้ การออกแบบที่อาจจะไม่คล้ายคลึงกับผลิตภัณฑ์ที่มีอยู่ทุกประการ แต่สาระสำคัญของการออกแบบอย่างน้อยก็คล้ายคลึงกับผลิตภัณฑ์ที่มีอยู่มาก

ความสามารถในการแข่งขันของประเทศ อันดับความสามารถในการแข่งขันของประเทศเป็นดัชนีที่สะท้อนให้เห็นถึงจุดแข็ง และจุดอ่อนของประเทศ เมื่อเปรียบเทียบกับประเทศอื่นๆ ณ ช่วงเวลาเดียวกัน ซึ่งส่งผลต่อความเชื่อมั่นของนานาประเทศที่มีต่อประเทศที่ได้รับการจัดอันดับ ดังนั้นอันดับความสามารถในการแข่งขันของประเทศนับเป็นข้อมูลพื้นฐานที่สำคัญต่อการจัดทำนโยบายและวางแผนการพัฒนาประเทศ ซึ่งในปัจจุบัน International Institute for management Development (IMD) และ World Economic Forum (WEF) ถือเป็น 2 หน่วยงานที่จัดทำรายงานการจัดอันดับความสามารถในการแข่งขันของประเทศต่าง ๆ และเป็นรายงานที่ได้รับการยอมรับจากนานาประเทศ

IMD ได้เผยแพร่รายงานการจัดอันดับความสามารถในการแข่งขันของประเทศต่าง ๆ ในรายงาน The Word Competitiveness Yearbook (WCY) โดยแบ่งเกณฑ์ ในการพิจารณาออกเป็น 4 กลุ่มปัจจัยหลัก ได้แก่

1. ศักยภาพทางเศรษฐกิจ
2. ประสิทธิภาพของภาครัฐ
3. ประสิทธิภาพของภาคธุรกิจ
4. โครงสร้างพื้นฐาน

publicized or published in documents or other printed media in or outside the Kingdom of Thailand prior to the application date.

3. Design which was previously publicized. The design which was applied for the patent registration and its patent attainment was already announced prior to the application date.

4. Design similar to items 1 - 3 to the extent of imitation. The design which may not identically be similar to the existing products, but at least, its main substance is very similar to the existing.

Ranking of the national competitiveness is one of an index to reflect the strength and weakness of the country comparing with the others at the same period of time. The ranking will impact national's confidentiality of the ranked country. However, the ranking of national competitiveness is a benchmark information for the country in plan and policy development. Current, there are two key organizations, namely, International Institute for Management Development (IMD) and World Economic Forum (WEF) publishing the ranking of national competitiveness of nations countries, and their reports are internationally accepted.

IMD has presented the ranking of national competitiveness in The World Competitiveness Yearbook (WCY), the criteria for consideration are as follows;

1. Economic Performance
2. Government Efficiency
3. Business Efficiency
4. Infrastructure

WEF ได้เผยแพร่รายงานการจัดอันดับความสามารถ ในการแข่งขันของประเทศต่าง ๆ ในรายงาน The Global Competitiveness Index 4.0 โดยกำหนดปัจจัยที่นำมาใช้ในการจัดอันดับ 4 กลุ่มดัชนี ได้แก่

1. กลุ่มดัชนีสภาพแวดล้อมที่ส่งเสริมความสามารถในการแข่งขัน
2. กลุ่มดัชนีทุนมนุษย์
3. กลุ่มดัชนีตลาด
4. กลุ่มดัชนีระบบนิเวศที่ส่งเสริมเรื่องนวัตกรรม

For the **WEF**, it has presented the ranking of national competitiveness in The Global Competitiveness Index 4.0, the criteria for consideration are as follows;

1. Enabling Environment
2. Human capital
3. Markets
4. Innovation ecosystem

ตาราง 20.1 การยื่นคำขอสิทธิบัตร และการจดทะเบียนสิทธิบัตร จำแนกตามการออกแบบ และการประดิษฐ์ผลิตภัณฑ์ พ.ศ. 2566 - 2568

Table 20.1 Patent Application and Patents Granted by Design and Invention: 2023 - 2025

(ราย Number)

รายการ	การยื่นคำขอสิทธิบัตร Patent application			การจดทะเบียนสิทธิบัตร Granted patent			Item
	2566 (2023)	2567 (2024)	2568 (2025)	2566 (2023)	2567 (2024)	2568 (2025)	
รวมยอด.....	**13,492**	**14,654**	**14,861**	**7,144**	**7,975**	**10,004**	**Total**
ไทย.....	**4,630**	**5,222**	**5,258**	**2,172**	**2,761**	**3,774**	**Thai**
ต่างประเทศ.....	**8,862**	**9,432**	**9,603**	**4,972**	**5,214**	**6,230**	**Foreign**
การออกแบบ.....	5,498	6,557	6,508	2,695	3,308	5,223	Design
ไทย.....	3,949	4,422	4,345	1,780	2,371	3,428	Thai
ต่างประเทศ.....	1,549	2,135	2,163	915	937	1,795	Foreign
การประดิษฐ์.....	7,994	8,097	8,353	4,449	4,667	4,781	Invention
ไทย.....	681	800	913	392	390	346	Thai
ต่างประเทศ.....	7,313	7,297	7,440	4,057	4,277	4,435	Foreign
เคมี (1).....	2,434	2,724	3,431	n.a.	n.a.	n.a.	Chemistry (1)
ไทย.....	192	302	345	n.a.	n.a.	n.a.	Thai
ต่างประเทศ.....	2,242	2,422	3,086	n.a.	n.a.	n.a.	Foreign
วิศวะ (2).....	2,581	2,535	2,179	n.a.	n.a.	n.a.	Engineering (2)
ไทย.....	178	217	284	n.a.	n.a.	n.a.	Thai
ต่างประเทศ.....	2,403	2,318	1,895	n.a.	n.a.	n.a.	Foreign
ฟิสิกส์.....	1,106	1,049	771	n.a.	n.a.	n.a.	Physics
ไทย.....	147	43	64	n.a.	n.a.	n.a.	Thai
ต่างประเทศ.....	959	1,006	707	n.a.	n.a.	n.a.	Foreign
เทคโนโลยีชีวภาพ.....	684	714	691	n.a.	n.a.	n.a.	Biotechnology
ไทย.....	82	106	80	n.a.	n.a.	n.a.	Thai
ต่างประเทศ.....	602	608	611	n.a.	n.a.	n.a.	Foreign
สุขภาพและความงาม (3).....	1,188	1,075	1,281	n.a.	n.a.	n.a.	Health and beauty (3)
ไทย.....	82	132	140	n.a.	n.a.	n.a.	Thai
ต่างประเทศ.....	1,106	943	1,141	n.a.	n.a.	n.a.	Foreign
ไม่ทราบ.....	1	0	0	n.a.	n.a.	n.a.	Unknown
ไทย.....	0	0	0	n.a.	n.a.	n.a.	Thai
ต่างประเทศ.....	1	0	0	n.a.	n.a.	n.a.	Foreign

(1) รวมถึง วัสดุศาสตร์ ปิโตรเคมี พอลิเมอร์ และวิศวกรรมเคมี
Including materials science, petrochemicals, polymers and chemical engineering

(2) รวมถึง ไฟฟ้า และดิจิทัล
Including electrical and digital

(3) ประกอบด้วย เภสัชภัณฑ์ อาหาร และเครื่องสำอาง
Include pharmaceuticals, food and cosmetics

ที่มา: กรมทรัพย์สินทางปัญญา กระทรวงพาณิชย์

Source: Department of Intellectual Property, Ministry of Commerce

ตาราง 20.2 การยื่นคำขอสิทธิบัตร และการจดทะเบียนสิทธิบัตร จำแนกตามประเทศที่สำคัญ พ.ศ. 2566 - 2568

Table 20.2 Patent Application and Granted Patent by Country: 2023 - 2025

(ราย Number)

ประเทศ	การยื่นคำขอสิทธิบัตร Patent application			การจดทะเบียนสิทธิบัตร Granted patent			Country
	2566 (2023)	2567 (2024)	2568 (2025)	2566 (2023)	2567 (2024)	2568 (2025)	
รวมยอด.....	**13,492**	**14,654**	**14,858**	**7,144**	**7,975**	**10,004**	**Total**
ไทย.....	4,630	5,222	5,254	2,172	2,761	3,774	Thai
ต่างประเทศ.....	8,862	9,432	9,603	4,972	5,214	6,230	Foreign
สหรัฐอเมริกา.....	1,608	1,471	1,534	584	587	665	United States
ญี่ปุ่น.....	3,111	3,148	3,024	2,747	2,768	3,011	Japan
ยุโรป.....	1,966	2,064	2,245	1,035	1,059	1,374	Europe
อาเซียน(1).....	184	211	284	62	105	128	ASEAN(1)
อื่น ๆ.....	1,993	2,538	2,516	544	695	1,052	Others
การออกแบบ.....	5,498	6,557	6,508	2,695	3,308	5,223	Designs
ไทย.....	3,949	4,422	4,345	1,780	2,371	3,428	Thai
ต่างประเทศ.....	1,549	2,135	2,163	915	937	1,795	Foreign
สหรัฐอเมริกา.....	184	187	384	129	112	183	United States
ญี่ปุ่น.....	358	372	329	302	269	492	Japan
ยุโรป.....	441	584	560	275	250	540	Europe
อาเซียน(1).....	65	98	139	26	41	80	ASEAN(1)
อื่น ๆ.....	501	894	751	183	265	500	Others
การประดิษฐ์.....	7,994	8,097	8,353	4,449	4,667	4,781	Inventions
ไทย.....	681	800	913	392	390	346	Thai
ต่างประเทศ.....	7,313	7,297	7,440	4,057	4,277	4,435	Foreign
สหรัฐอเมริกา.....	1,424	1,284	1,150	455	475	482	United States
ญี่ปุ่น.....	2,753	2,776	2,695	2,445	2,499	2,519	Japan
ยุโรป.....	1,525	1,480	1,685	760	809	834	Europe
อาเซียน(1).....	119	113	145	36	64	48	ASEAN(1)
อื่น ๆ.....	1,492	1,644	1,765	361	430	552	Others

(1) ไม่รวมประเทศไทย Excluding Thailand

ที่มา: กรมทรัพย์สินทางปัญญา กระทรวงพาณิชย์

Source: Department of Intellectual Property, Ministry of Commerce

ตาราง 20.3 เครื่องหมายการค้า จำแนกตามประเภทการยื่นคำขอ และการจดทะเบียน พ.ศ. 2566- 2568

Table 20.3 Trademark by Type of Application and Registration: 2023 - 2025

(ราย Number)

ประเภท	2566 (2023)	2567 (2024)	2568 (2025)	อัตราการเปลี่ยนแปลง Growth rate 2567 (2024)	2568 (2025)	Type
			จำนวนการยื่นคำขอ Application			
รวมยอด.....	**46,340**	**51,968**	**54,710**	**12.1**	**5.3**	**Total**
เครื่องหมายการค้า และบริการ.....	37,124	41,763	44,742	12.5	7.1	Trademarks and service mark
พิธีสารมาดริด.....	9,216	10,205	9,968	10.7	-2.3	Madrid protocol
			จำนวนการจดทะเบียน Registration			
รวมยอด.....	**34,575**	**30,316**	**40,061**	**-12.3**	**32.1**	**Total**
เครื่องหมายการค้า และบริการ.....	30,125	26,416	33,726	-12.3	27.7	Trademarks and service mark
พิธีสารมาดริด.....	4,450	3,900	6,335	-12.4	62.4	Madrid protocol

ที่มา: กรมทรัพย์สินทางปัญญา กระทรวงพาณิชย์

Source: Department of Intellectual Property, Ministry of Commerce

ตาราง 20.4 อันดับดัชนีชี้วัดความสามารถในการแข่งขันของประเทศไทย

Table 20.4 Competitiveness Index Rankings of Thailand and

รายการ	2567 (2024)								
	ไทย Thai	สิงคโปร์ Singapore	เวียดนาม Viet Nam	ลาว Lao PDR	กัมพูชา Cambodia	มาเลเซีย Malaysia	อินโดนีเซีย Indonesia	บูรไนดารุสลาม Brunei Darussalam	ฟิลิปปินส์ Philippines
อันดับโดยรวม	**25**	**1**	**n.a.**	**n.a.**	**n.a.**	**34**	**27**	**n.a.**	**52**
สมรรถนะทางเศรษฐกิจ	**5**	**3**	**n.a.**	**n.a.**	**n.a.**	**8**	**24**	**n.a.**	**40**
เศรษฐกิจในประเทศ	39	8	n.a.	n.a.	n.a.	35	10	n.a.	27
การค้าระหว่างประเทศ	6	2	n.a.	n.a.	n.a.	17	50	n.a.	58
การลงทุนระหว่างประเทศ	24	2	n.a.	n.a.	n.a.	28	36	n.a.	44
การจ้างงาน	3	5	n.a.	n.a.	n.a.	18	32	n.a.	10
ระดับราคา	17	62	n.a.	n.a.	n.a.	2	12	n.a.	48
ประสิทธิภาพของภาครัฐ	**24**	**2**	**n.a.**	**n.a.**	**n.a.**	**33**	**23**	**n.a.**	**49**
ฐานะการคลัง	22	4	n.a.	n.a.	n.a.	35	18	n.a.	49
นโยบายภาษี	8	10	n.a.	n.a.	n.a.	11	12	n.a.	15
กรอบการบริหารด้านสถาบัน	39	3	n.a.	n.a.	n.a.	31	25	n.a.	53
กฎหมายด้านธุรกิจ	39	2	n.a.	n.a.	n.a.	50	42	n.a.	60
กรอบการบริหารด้านสังคม	47	11	n.a.	n.a.	n.a.	42	39	n.a.	55
ประสิทธิภาพของภาคธุรกิจ	**20**	**2**	**n.a.**	**n.a.**	**n.a.**	**40**	**14**	**n.a.**	**43**
ผลิตภาพและประสิทธิภาพ	42	4	n.a.	n.a.	n.a.	53	30	n.a.	51
ตลาดแรงงาน	14	1	n.a.	n.a.	n.a.	34	2	n.a.	32
ระบบการเงิน	24	3	n.a.	n.a.	n.a.	36	25	n.a.	51
การบริหารจัดการ	15	2	n.a.	n.a.	n.a.	42	10	n.a.	47
ทัศนคติและค่านิยม	18	1	n.a.	n.a.	n.a.	40	12	n.a.	33
โครงสร้างพื้นฐาน	**43**	**4**	**n.a.**	**n.a.**	**n.a.**	**35**	**52**	**n.a.**	**61**
สาธารณูปโภคพื้นฐาน	23	5	n.a.	n.a.	n.a.	10	22	n.a.	62
โครงสร้างพื้นฐานด้านเทคโนโลยี	25	1	n.a.	n.a.	n.a.	29	32	n.a.	55
โครงสร้างพื้นฐานด้านวิทยาศาสตร์	40	13	n.a.	n.a.	n.a.	31	45	n.a.	60
สุขภาพและสิ่งแวดล้อม	55	28	n.a.	n.a.	n.a.	42	61	n.a.	60
การศึกษา	54	3	n.a.	n.a.	n.a.	44	57	n.a.	63
ประเทศทั้งหมด	**67**	**67**	**67**	**67**	**67**	**67**	**67**	**67**	**67**

ที่มา: IMD World Competitiveness Yearbook, International Institute for Management Development

เทียบกับประเทศอื่นในอาเซียน พ.ศ. 2567 - 2568

Other Countries in ASEAN: 2024 - 2025

2568 (2025)									
ไทย Thai	สิงคโปร์ Singapore	เวียดนาม Viet Nam	ลาว Lao PDR	กัมพูชา Cambodia	มาเลเซีย Malaysia	อินโดนีเซีย Indonesia	บูรไนดารุสลาม Brunei Darussalam	ฟิลิปปินส์ Philippines	Item
30	**2**	**n.a.**	**n.a.**	**n.a.**	**23**	**40**	**n.a.**	**51**	**Overall ranking**
8	**1**	**n.a.**	**n.a.**	**n.a.**	**4**	**24**	**n.a.**	**33**	**Economic performance**
38	3	n.a.	n.a.	n.a.	15	9	n.a.	22	Domestic economy
4	1	n.a.	n.a.	n.a.	6	46	n.a.	55	International trade
30	3	n.a.	n.a.	n.a.	26	42	n.a.	45	International investment
3	6	n.a.	n.a.	n.a.	10	17	n.a.	7	Employment
13	67	n.a.	n.a.	n.a.	1	16	n.a.	39	Prices
32	**3**	**n.a.**	**n.a.**	**n.a.**	**25**	**34**	**n.a.**	**51**	**Government efficiency**
31	4	n.a.	n.a.	n.a.	27	24	n.a.	49	Public finance
8	15	n.a.	n.a.	n.a.	11	10	n.a.	17	Tax policy
49	2	n.a.	n.a.	n.a.	20	51	n.a.	54	Institutional framework
40	2	n.a.	n.a.	n.a.	46	49	n.a.	59	Business legislation
45	12	n.a.	n.a.	n.a.	38	47	n.a.	59	Societal framework
24	**8**	**n.a.**	**n.a.**	**n.a.**	**32**	**26**	**n.a.**	**46**	**Business efficiency**
39	6	n.a.	n.a.	n.a.	34	44	n.a.	43	Productivity
17	7	n.a.	n.a.	n.a.	23	10	n.a.	37	Labor market
36	5	n.a.	n.a.	n.a.	26	37	n.a.	51	Finance
26	12	n.a.	n.a.	n.a.	42	30	n.a.	44	Management practices
22	11	n.a.	n.a.	n.a.	39	26	n.a.	38	Attitudes and values
47	**6**	**n.a.**	**n.a.**	**n.a.**	**35**	**57**	**n.a.**	**60**	**Infrastructure**
25	11	n.a.	n.a.	n.a.	13	33	n.a.	60	Basic infrastructure
32	1	n.a.	n.a.	n.a.	25	46	n.a.	43	Technological infrastructure
37	15	n.a.	n.a.	n.a.	35	50	n.a.	62	Scientific infrastructure
58	29	n.a.	n.a.	n.a.	50	63	n.a.	61	Health and environment
55	8	n.a.	n.a.	n.a.	44	62	n.a.	63	Education
69	**69**	**69**	**69**	**69**	**69**	**69**	**69**	**69**	**Total country**

Source: IMD World Competitiveness Yearbook, International Institute for Management Development

ตาราง 20.5 การจดแจ้งลิขสิทธิ์ จำแนกตามประเภทของงาน พ.ศ. 2564 - 2568

Table 20.5 Copyright Notification by Type of Work: 2021 - 2025

(ราย Case)

ประเภทของงาน	2564 (2021)	2565 (2022)	2566 (2023)	2567 (2024)	2568[p] (2025)	Type of work
รวมยอด.....	**8,255**	**10,200**	**8,712**	**12,196**	**4,006**	**Total**
วรรณกรรม.....	2,820	3,521	2,350	3,052	1,232	Literary
นาฏกรรม.....	13	21	22	39	17	Dance
ศิลปกรรม.....	2,175	2,700	3,312	3,459	1,542	Artistic
ดนตรีกรรม.....	2,383	1,977	1,631	1,976	594	Musical
โสตทัศนวัสดุ.....	603	1,379	914	680	461	Audiovisual
ภาพยนตร์.....	11	29	15	42	20	Cinematographic
สิ่งบันทึกเสียง.....	191	483	314	2,795	105	Sound recording
อื่น ๆ.....	59	90	154	153	35	Others

ที่มา: กรมทรัพย์สินทางปัญญา กระทรวงพาณิชย์

Source: Department of Intellectual Property, Ministry of Commerce

สถิติทรัพยากรธรรมชาติและสิ่งแวดล้อม

Natural Resources and Environment Statistics

บทที่ 21
Chapter 21

สถิติทรัพยากรธรรมชาติและสิ่งแวดล้อม
Natural Resources and Environment Statistics

แผนภูมิ 21.1 ปริมาณขยะมูลฝอยและการจัดการขยะมูลฝอย พ.ศ. 2564 - 2568
Figure 21.1 Quantity of Solid Waste and Management Solid Waste: 2021 - 2025

ปริมาณขยะมูลฝอยที่เกิดขึ้น
Quantity of Solid Waste generated

(ปริมาณตันต่อวัน Quantity ton per day)

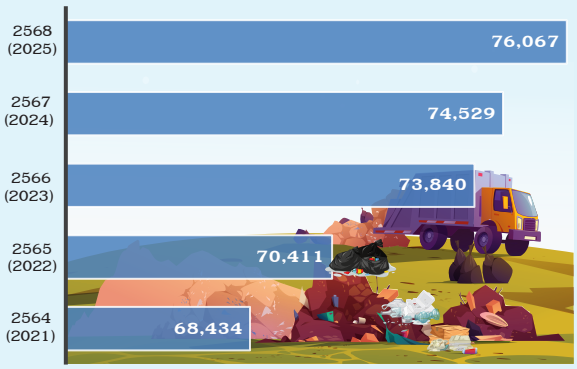

ปริมาณขยะมูลฝอยตกค้าง
Quantity of Solid Waste residual

(ตัน Tons)

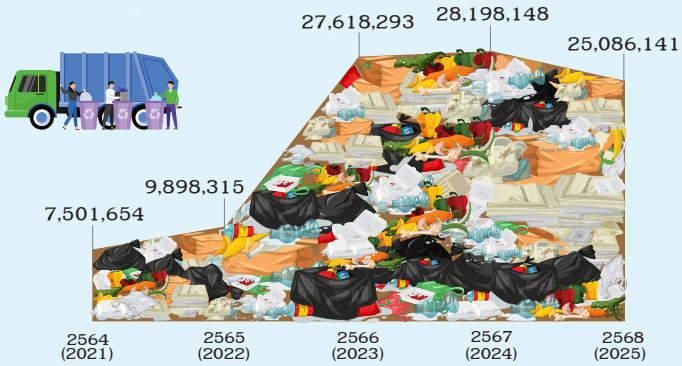

ปริมาณขยะมูลฝอย จำแนกตามภาค พ.ศ. 2564 - 2568
Quantity of Solid Waste by Region: 2021 - 2025

(ปริมาณตันต่อวัน Quantity ton per day)

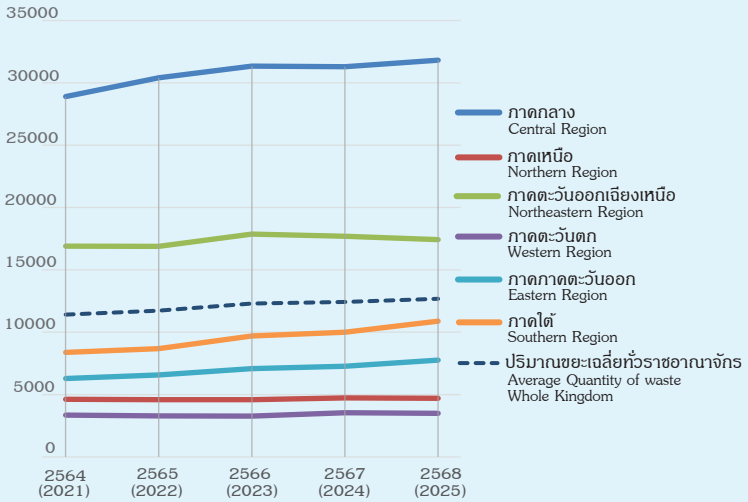

การจัดการขยะมูลฝอย พ.ศ. 2564 - 2568
Management Solid Waste: 2021 - 2025

(ตัน/วัน Tons/day)

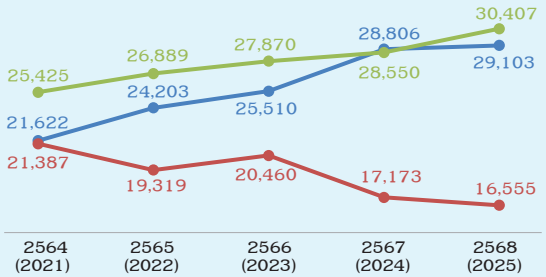

ขยะมูลฝอยที่ถูกกำจัดถูกต้อง (ตัน/วัน)
Solid Waste was disposed of correctly (tons/day)

ขยะมูลฝอยที่ถูกนำกลับมาใช้ประโยชน์ (ตัน/วัน)
Solid Waste recycled (tons/day)

ขยะมูลฝอยที่ถูกกำจัดไม่ถูกต้อง (ตัน/วัน)
Solid Waste was disposed of improperly (tons/day)

ปริมาณขยะมูลฝอยและการจัดการขยะของประเทศไทยในช่วงปี 2564-2568 ชี้ให้เห็นว่า ปริมาณขยะที่เกิดขึ้นมีแนวโน้มเพิ่มขึ้นอย่างต่อเนื่อง จาก 68,434 ตัน/วัน ในปี 2564 เป็น 76,067 ตัน/วัน ในปี 2568

เมื่อพิจารณาแยกตามภูมิภาคพบว่า ภาคกลางมีปริมาณขยะสูงที่สุด รองลงมาคือ ภาคตะวันออกเฉียงเหนือ ภาคใต้ ภาคตะวันออก ภาคเหนือ และภาคตะวันตก ตามลำดับ โดยทุกภาคมีแนวโน้มค่อย ๆ เพิ่มขึ้นอย่างต่อเนื่องตลอด 5 ปีที่ผ่านมา อย่างไรก็ตาม เมื่อเทียบปริมาณขยะมูลฝอยรายภาคกับปริมาณขยะเฉลี่ยทั้งประเทศพบว่า มีปริมาณขยะมูลฝอยต่ำกว่าในขณะที่ภาคกลาง และภาคตะวันออกเฉียงเหนือปริมาณขยะมูลฝอยสูงกว่า

ในส่วนของปริมาณขยะมูลฝอยตกค้างยังคงอยู่ในระดับสูงขึ้นอย่างต่อเนื่อง หากพิจารณาการจัดการขยะมูลฝอยในช่วง 5 ปี พบว่าขยะมูลฝอยที่ถูกกำจัดถูกต้อง และขยะมูลฝอยที่ถูกนำกลับมาใช้ประโยชน์ มีแนวโน้มเพิ่มขึ้น แสดงถึงการพัฒนาระบบจัดการขยะที่ดีขึ้น แต่อย่างไรก็ตามยังมีขยะบางส่วนที่ถูกกำจัดไม่ถูกต้อง ซึ่งมีแนวโน้มลดลง

และเมื่อพิจารณาปริมาณขยะรายจังหวัด พบว่า 5 จังหวัดที่มีปริมาณขยะที่ 1 คนสร้าง (กก./วัน) สูงสุด ในปี 2568 เป็นพื้นที่เมือง เขตอุตสาหกรรม และพื้นที่ท่องเที่ยวที่ ได้แก่ ภูเก็ต กรุงเทพมหานคร สมุทรปราการ ชลบุรี และระยอง ตามลำดับ โดยภูเก็ตเป็นจังหวัดที่มีปริมาณขยะต่อคนสูง (3.07 กก./วัน) สะท้อนพฤติกรรมการบริโภคและการขยายตัวทางเศรษฐกิจ

The quantity of Solid Waste and Management Solid Waste: 2021 - 2025 shows a continuous increase in waste generation, from 68,434 tons/day in 2021 to 76,067 tons/day in 2025.

When considered by region, the Central region generates the highest amount of waste, followed by the Northeastern region, Southern Region, Eastern Region, Northern Region, and Western Region, respectively. All regions showed a gradual and continuous increase over the past five years.
However, when comparing the amount of solid waste by region with the average amount of solid waste nationwide, it was found that some regions had lower amounts of solid waste, while the Central Region and the Northeastern Region had higher amounts of solid waste.

Meanwhile, the volume of residual waste remains consistently high and continues to increase. However, in terms of waste management, both properly disposed waste and recycled waste show increasing trends, reflecting improvements in waste management systems. At the same time, improperly disposed waste still exists, although it shows a decreasing trend.

Finally, When considering the amount of waste by province, it was found that the five provinces with the highest amount of waste generated per person (kg/day) in 2025 were urban areas, industrial areas, and tourist destinations, namely Phuket, Bangkok, Samut Prakan, Chon Buri, and Rayong, respectively. Phuket had the highest amount of waste generated per person (3.07 kg/day), reflecting consumption behavior and economic expansion.

5 จังหวัดที่มีปริมาณขยะมูลฝอยที่ 1 คนสร้าง (กก./วัน) สูงสุด พ.ศ. 2567 และ พ.ศ. 2568
Top 5 provinces with the highest amount of waste generated per person (kg/day) in 2024 and 2025

ทีมา: กรมควบคุมมลพิษ กระทรวงทรัพยากรธรรมชาติและสิ่งแวดล้อม
Source: Pollution Control Department, Ministry of Natural Resources and Environment

สถิติทรัพยากรธรรมชาติและสิ่งแวดล้อม

สถิติเกี่ยวกับทรัพยากรธรรมชาติและสิ่งแวดล้อมที่เสนอในบทนี้ ได้มาจาก กรมควบคุมมลพิษ กรมอุทยานแห่งชาติ สัตว์ป่า และพันธุ์พืช กรมป่าไม้ สำนักป้องกันปราบปรามและควบคุมไฟป่า กระทรวงทรัพยากรธรรมชาติและสิ่งแวดล้อม กรมชลประทาน กระทรวงเกษตรและสหกรณ์ กรมพัฒนาพลังงานทดแทนและอนุรักษ์พลังงาน กระทรวงพลังงาน การประปานครหลวง และการประปาส่วนภูมิภาค กระทรวงมหาดไทย และกรมอุตุนิยมวิทยา กระทรวงดิจิทัลเพื่อเศรษฐกิจและสังคม

สถิติทรัพยากรธรรมชาติ เป็นข้อมูลเกี่ยวกับ ดิน น้ำ ป่าไม้ และแร่ธาตุ ที่มีอยู่ตาม ธรรมชาติ และมนุษย์ได้นำขึ้นมาใช้ประโยชน์ แต่การนำทรัพยากรชนิดใดชนิดหนึ่งมาใช้ย่อมมีผลกระทบต่อทรัพยากรชนิดอื่น ๆ จึงควรมีการจัดการระบบนิเวศ เพื่อให้มีการใช้ที่ยั่งยืน

สถิติการป่าไม้ ได้ข้อมูลมาจากกรมป่าไม้ และกรมอุทยานแห่งชาติ สัตว์ป่า และพันธุ์พืช กระทรวงทรัพยากรธรรมชาติและสิ่งแวดล้อม

Natural Resources and Environment Statistics

Natural resources and environment statistics presented in this chapter were obtained from the Pollution Control Department, Department of National Park, Wildlife and Plant Conservation, the Royal Forestry Department and the Office of Forest Protection and Fire Control, Ministry of Natural Resources and Environment; the Royal Irrigation Department and Land Development Department, Ministry of Agriculture and Co-operatives, Department of Alternative Energy Development and Efficiency, Ministry of Energy, the Metropolitan Waterworks Authority and the Provincial Waterworks Authority, Ministry of Interior and the Meteorological Department, Ministry of Digital Economy and Society.

Natural resources statistics consisted of data on soil, water, forestry, and mineral resources of which are being utilized by humans. As utilization of certain natural resources would have an effect on other resources, therefore, the natural resources should be ecologically managed for sustainable development.

Timber and forest products statistics originate from the Royal Forestry Department and the National Park, Wildlife and Plant Conservation Department, Ministry of Natural Resources and Environment.

เนื้อที่ป่า หมายถึง พื้นที่ปกคลุมของพืชพรรณที่สามารถจำแนกได้ว่าเป็นไม้ยืนต้นปกคลุมเป็นผืนต่อเนื่องขนาดไม่น้อยกว่า 3.125 ไร่ (0.5 เฮกตาร์) และหมายรวมถึงทุ่งหญ้าธรรมชาติและลานหินที่มีอยู่ตามธรรมชาติที่ปรากฏล้อมรอบด้วยพื้นที่ที่จำแนกได้ว่าเป็นพื้นที่ป่า โดยไม่รวมถึงสวนยูคาลิปตัส หรือพื้นที่ที่มีต้นไม้ แต่ประเมินได้ว่าผลผลิตหลักของการดำเนินการไม่ใช่เนื้อไม้ ได้แก่ พื้นที่วนเกษตร สวนผลไม้ สวนยางพารา และสวนปาล์ม

ตามนโยบายป่าไม้แห่งชาติ ได้กำหนดไว้ว่าประเทศไทยควรจะมีป่าไม้ ร้อยละ 40 ของพื้นที่ประเทศ หรือประมาณ 128 ล้านไร่ จึงจะเป็นปริมาณที่เหมาะสมต่อการสร้างดุลยภาพทางด้านสภาพแวดล้อม และเน้นให้ประชาชนได้มีส่วนร่วมในกิจกรรมของกรมป่าไม้ เพื่อประโยชน์ 2 ประการ ดังนี้

1.ป่าเพื่อการอนุรักษ์ กำหนดไว้เพื่ออนุรักษ์สิ่งแวดล้อม ดิน น้ำ พันธุ์พืช พันธุ์สัตว์ที่หายาก และป้องกันภัยธรรมชาติอันเกิดจากน้ำท่วมและการพังทลายของดิน ตลอดทั้งเพื่อประโยชน์ในการศึกษา การวิจัย และนันทนาการของประชาชนในอัตราร้อยละ 25 ของพื้นที่ประเทศ

2. ป่าเพื่อเศรษฐกิจ กำหนดไว้เพื่อการผลิตไม้และทรัพยากรจากป่าเพื่อประโยชน์ทางเศรษฐกิจ ในอัตราร้อยละ 15 ของพื้นที่ประเทศ

สถิติการประปา ได้มาจากการประปานครหลวงและการประปาส่วนภูมิภาคได้รวบรวมข้อมูลเกี่ยวกับจำนวนผู้ใช้น้ำ ปริมาณการผลิต และปริมาณจำหน่าย โดยการประปานครหลวงรับผิดชอบ เขตพื้นที่กรุงเทพมหานคร นนทบุรี และสมุทรปราการ สำหรับการประปาส่วนภูมิภาครับผิดชอบพื้นที่ทั้งประเทศ นอกเหนือจากเขตพื้นที่กรุงเทพมหานคร นนทบุรี และสมุทรปราการ แต่ไม่รวมถึงระบบประปาที่อยู่ในความรับผิดชอบขององค์กรปกครองส่วนท้องถิ่น

Forest area means definition is a minimum area of land of 0.5 hectares (3.125 rai) with tree crow cover including natural grassland and rock field within the forest area. Eucalyptus plantation or the tree cover area producing mainly non wood products (i.e. agroforestry, orchard rubber tree and palm oil plantation) are excluded from the definition.

According to the National Forest Policy, at least 40% of the country's area should be covered by the forest, which is of about 128 million rai. This policy enhances a balance in the environment and promotes the population's participation with the Royal Forestry Department, for 2 benefits as follows;

1. Conservation Forest: at least 25% of the country's area should be used for conservation of the environment, soil, water, rare species of wildlife, for prevention of natural disasters caused by floods and soil erosion, and for the benefit of education, research, and recreation of people.

2. Economic Forest: at least 15% of the country's area should be used for the production of timber and forest resources and for the benefit of the economy.

Waterworks Statistics were obtained from the Metropolitan Waterworks Authority and the Provincial Waterworks Authority. Its statistics present the data about the number of users, volume of production and distribution. There are two main authorities of waterworks; The Metropolitan Waterworks Authority is responsible for the area of Bangkok, Nonthaburi, and Samut Prakan; the Provincial Waterworks Authority is responsible for the rest, but does not include

the water supply that is The responsibility of the local government organization.

อุตุนิยมวิทยา ได้รวบรวมข้อมูลเกี่ยวกับ อุณหภูมิ ปริมาณน้ำฝน ความสูงของสถานีเหนือระดับทะเลปานกลาง ความกดอากาศ และความชื้นสัมพัทธ์

Meteorology statistics presented the data about temperature, rainfall, elevation of station above mean sea-level, atmospheric pressure and relative humidity.

ประเทศไทยโดยทั่วไป สามารถแบ่งได้เป็น 3 ฤดู ดังนี้

1. ฤดูร้อน เริ่มต้นประมาณกลางเดือนกุมภาพันธ์ไปจนถึงกลางเดือนพฤษภาคม พิจารณาจากอุณหภูมิสูงสุดของแต่ละวัน อากาศร้อน อุณหภูมิระหว่าง 35.0 °ซ. – 39.9 °ซ. ถ้าอากาศร้อนจัด อุณหภูมิตั้งแต่ 40.0 °ซ. ขึ้นไป

2. ฤดูฝน เริ่มต้นประมาณกลางเดือนพฤษภาคมไปจนถึงกลางเดือนตุลาคม ในระหว่างนั้นอาจจะมีฝนทิ้งช่วงบ้าง การพิจารณาปริมาณฝนในระยะเวลา 24 ชั่วโมง ตั้งแต่เวลา 07.00 น. ของวันหนึ่ง ถึงเวลา 07.00 น. ของวันรุ่งขึ้น ลักษณะของฝนที่ตกในประเทศมีดังนี้ ฝนวัดจำนวนไม่ได้ ปริมาณฝนน้อยกว่า 0.1 มิลลิเมตร ฝนเล็กน้อย ปริมาณฝนอยู่ระหว่าง 0.1 -10.0 มิลลิเมตร ฝนปานกลาง อยู่ระหว่าง 10.1-35.0 มิลลิเมตร ฝนหนัก อยู่ระหว่าง 35.1 – 90.0 มิลลิเมตร ฝนหนักมาก ปริมาณฝนตั้งแต่ 90.1 มิลลิเมตร ขึ้นไป

3. ฤดูหนาว เริ่มต้นประมาณกลางเดือนตุลาคมถึงกลางเดือนกุมภาพันธ์ พิจารณาจากอุณหภูมิต่ำสุดของแต่ละวัน อากาศหนาวจัด อุณหภูมิต่ำกว่า 8.0 °ซ. อากาศหนาว อุณหภูมิระหว่าง 8.0 °ซ. 15.9 °ซ. อากาศเย็น อุณหภูมิระหว่าง 16.0 °ซ. – 22.9 °ซ.

In general, Thailand's climate can be divided into three seasons as follow:

1. Hot season, it lasts from mid-February to mid-May. Considering its temperature, which ranges from 35.0 °C to 39.9 °C, it was regarded as daily hot. The highest temperature, sometime was over 40.0 °C.

2. Rainy season, it lasts from mid-May to mid-October. At this period, it might be scarcity of rain sometime. Considering the volume of rain in 24 hours starting at 7 a.m. till 7 a.m. of the next day, there normally variety of rain volume, as follows: an un-measurable rain as its volume lower than 0.1 millimeter; a few rain as its volume between 0.1 millimeter and 10.0 millimeter; a moderate rain as its volume between 10.1 millimeter and 35.0 millimeter; a heavy rain as its volume between 35.1 millimeter and 90.0 millimeter and a very heavy rain as its volume upper than 90.1 millimeter.

3. Cool season, it lasts from mid-October to mid-February. Considering daily temperature the coolest climate was lower 8.0 °C the cool climate, the temperature ranged from 8.0 °C to 15.9 °C and the moderate cool climate, the temperature ranged from 16.0 °C to 22.9 °C.

สถิติสิ่งแวดล้อม เป็นข้อมูลที่เกี่ยวข้องกับสภาพและการเปลี่ยนแปลงของสิ่งแวดล้อม รวมทั้งทรัพยากรธรรมชาติและปัญหามลพิษด้านต่าง ๆ เช่น มลพิษทางอากาศ น้ำ และดิน ข้อมูลดังกล่าวมีความสำคัญต่อการติดตามสถานการณ์สิ่งแวดล้อมและการกำหนดนโยบายในการบริหารจัดการทรัพยากรธรรมชาติ มนุษย์ทุกคนต้องการดำรงชีวิตอยู่ในสภาพแวดล้อมที่ดี มีอากาศบริสุทธิ์ อาหาร และน้ำสะอาด อย่างไรก็ตาม การเพิ่มขึ้นของจำนวนประชากรและความก้าวหน้าทางเทคโนโลยีได้ส่งผลให้สภาพแวดล้อมเปลี่ยนแปลงไปอย่างรวดเร็ว จึงจำเป็นต้องมีการจัดทำสถิติสิ่งแวดล้อมเพื่อใช้เป็นข้อมูลในการวางแผนและพัฒนาสิ่งแวดล้อมอย่างยั่งยืน

Environmental statistics: Environment Statistics Environment statistics provide information on the state of the environment and changes in environmental quality, as well as natural resources and various forms of pollution, including air, water, and soil pollution. Such information is essential for monitoring environmental quality and for formulating policies on the management of natural resources and the environment. Everyone needs to live in a good-quality environment with clean air, safe food, and clean water. However, population growth and technological advancement have brought about rapid changes in environmental conditions. It is therefore necessary to compile environment statistics to support environmental planning and the sustainable management of natural resources and the environment.

ตาราง 21.1 คุณภาพอากาศบริเวณริมถนนในกรุงเทพมหานคร พ.ศ. 2568

Table 21.1 Air Quality on Road Side in Bangkok: 2025

สารมลพิษทางอากาศ	ค่ามาตรฐาน Standard	ช่วงค่าที่วัดได้ Measures	ค่าเฉลี่ย Average	จำนวนครั้งที่เกินมาตรฐาน/จำนวนครั้งที่ตรวจวัด No. of above standard/ No. of measurement	Air pollution
ฝุ่นรวม 24 ชั่วโมง (มก./ลบ.ม.).....	0.33	0.03 - 0.47	0.11	1/56	Total suspended particulate matter 24 hrs. (mg./cu.m.)
ฝุ่นละอองขนาดเล็กไม่เกิน 10 ไมครอน เฉลี่ย 24 ชั่วโมง (มคก./ลบ.ม.).....	120.00	20 - 151	57.00	14/346	Particulate matter less than 10 microns average 24 hrs. (microgramme/cu.m.)
ฝุ่นละอองขนาดไม่เกิน 2.5 ไมครอน เฉลี่ย 24 ชั่วโมง (มคก./ลบ.ม.).....	37.50	9.5 - 91.0	25.00	259/1781	Particulate matter less than 2.5 microns average 24 hrs. (microgramme/cu.m.)
ก๊าซคาร์บอนมอนอกไซด์ เฉลี่ย 1 ชั่วโมง (ส่วนในล้านส่วน).....	30.00	0.00 - 5.84	1.74	0/4417	Carbonmonoxide average 1 hr. (ppm)
ก๊าซคาร์บอนมอนอกไซด์ เฉลี่ย 8 ชั่วโมง (ส่วนในล้านส่วน).....	9.00	0.00 - 5.15	1.74	0/4572	Carbonmonoxide average 8 hrs. (ppm)
สารตะกั่วเฉลี่ย 24 ชั่วโมง (มคก./ลบ.ม.).	1.50	>0.005 - 0.22	0.03	0/36	Lead average 24 hrs. (microgramme/cu.m)

ที่มา: กรมควบคุมมลพิษ
กระทรวงทรัพยากรธรรมชาติและสิ่งแวดล้อม

Source: Pollution Control Department,
Ministry of Natural Resource and Environment

ตาราง 21.2 การปล่อยก๊าซคาร์บอนไดออกไซด์ จำแนกตามสาขา พ.ศ. 2563 - 2567

Table 21.2 Estimated CO_2 Emissions by Sector: 2020 - 2024

สาขา	2563 (2020)	2564 (2021)	2565 (2022)	2566 (2023)	2567 (2024)	Sector
			ปริมาณ (พันตัน) **Quantity** (Thousand tons)			
รวมยอด.....	**236,411**	**224,890**	**238,278**	**235,336**	**239,503**	**Total**
การขนส่ง.....	81,084	75,683	82,041	85,370	87,731	Transportation
ไฟฟ้า.....	88,977	88,539	81,665	81,159	85,976	Power
อุตสาหกรรมการผลิต.....	52,440	46,931	60,932	54,863	53,174	Manufacturing
บ้านอยู่อาศัยและธุรกิจการค้า....	6,334	6,418	6,518	6,516	6,607	Residential and commercial
อื่น ๆ (1).....	7,576	7,319	7,122	7,428	6,015	Others (1)
			อัตราการเปลี่ยนแปลง **Growth rate**			
รวมยอด.....	**-2.5**	**-4.9**	**6.0**	**-1.2**	**1.8**	**Total**
การขนส่ง.....	-0.7	-6.7	8.4	4.1	2.8	Transportation
ไฟฟ้า.....	-4.2	-0.5	-7.8	-0.6	5.9	Power
อุตสาหกรรมการผลิต.....	1.7	-10.5	29.8	-10.0	-3.1	Manufacturing
บ้านอยู่อาศัยและธุรกิจการค้า....	-4.2	1.3	1.6	0.0	1.4	Residential and commercial
อื่น ๆ (1).....	-21.5	-3.4	-2.7	4.3	-19.0	Others (1)

(1) รวมเกษตรกรรม ก่อสร้าง และเหมืองแร่

Including agriculture, construction and mining

หมายเหตุ: ไม่รวมปริมาณการปล่อยมลพิษจากพลังงานหมุนเวียน น้ำมันเตาที่ใช้ระหว่างประเทศ น้ำมันดีเซล และน้ำมันเครื่องบิน

Excluding emission from renewable energy and international bunker oil,diesel and jet fuel

ที่มา: กรมพัฒนาพลังงานทดแทนและอนุรักษ์พลังงาน กระทรวงพลังงาน

Source: Department of Alternative Energy Development and Efficiency, Ministry of Energy

ตาราง 21.3 ปริมาณน้ำที่นำไปใช้งานได้จากอ่างเก็บน้ำขนาดใหญ่ จำแนกตามภาค และเขื่อน ณ วันที่ 1 มกราคม พ.ศ. 2568 - 2569

Table 21.3 The Effective Storage Capacity from Reservoirs by Region and Dam as of 1st January: 2025 - 2026

(ล้านลูกบาศก์เมตร Million cubic metres)

ภาค/เขื่อน	ความจุที่ระดับน้ำเก็บกักของอ่างเก็บน้ำขนาดใหญ่ Total storage capacity	ความจุใช้งานได้ Active storage	ปริมาณน้ำที่นำไปใช้งานได้ Effective storage capacity 2568 (2025) ปริมาณ Quantity	2568 (2025) ร้อยละ Percent	2569 (2026) ปริมาณ Quantity	2569 (2026) ร้อยละ Percent	Region/Dam
ทั่วราชอาณาจักร.....	**70,926**	**47,388**	**32,811**	**69**	**38,781**	**82**	**Whole Kingdom**
ภาคกลาง.....	**1,419**	**1,359**	**973**	**72**	**1,095**	**81**	**Central Region**
ปาสักชลสิทธิ์.....	960	957	761	80	749	78	Pasak Jolasid
กระเสียว.....	299	259	165	64	203	78	Kraseaw
ทับเสลา.....	160	143	47	33	143	100	Thap Salao
ภาคตะวันออก.....	**1,515**	**1,420**	**994**	**70**	**1,005**	**71**	**Eastern Region**
บางพระ.....	117	105	85	81	90	86	Bang Phra
หนองปลาไหล.....	164	150	141	94	134	90	Nongphalai
ขุนด่านปราการชล.....	224	219	175	80	184	84	Khun Dan Prakarnchon
คลองสียัด.....	420	390	161	41	93	24	Khlong Si Yat
ประแสร์.....	295	275	222	81	251	91	Prasae
นฤบดินทรจินดา.....	295	281	210	75	253	90	Naruebodindrachinta
ภาคตะวันตก.....	**26,605**	**13,328**	**8,702**	**65**	**10,143**	**76**	**Western Region**
ศรีนครินทร์.....	17,745	7,480	4,402	59	5,843	78	Srinagarindra
วชิราลงกรณ.....	8,860	5,848	4,300	74	4,300	74	Vajiralongkorn (Khao Laem)
ภาคเหนือ.....	**24,825**	**18,081**	**13,573**	**75**	**16,763**	**93**	**Northern Region**
ภูมิพล.....	13,462	9,662	6,485	67	9,136	95	Bhumibol
สิริกิติ์.....	9,510	6,660	5,541	83	5,965	90	Sirikit
แม่งัดสมบูรณ์ชล.....	265	253	272	108	266	105	Mae Ngat Somboon Chon
กิ่วลม.....	106	103	96	93	101	99	Kiew Lom
แม่กวงอุดมธารา.....	263	249	198	80	244	98	Mae Kuang Udom Thara
กิ่วคอหมา.....	170	164	175	107	179	109	Kiew Kho Mah
แควน้อยบำรุงแดน.....	939	896	738	82	790	88	Khwae Noi Bamrungdan
แม่มอก.....	110	94	68	72	83	88	Maemok

ตาราง 21.3 ปริมาณน้ำที่นำไปใช้งานได้จากอ่างเก็บน้ำขนาดใหญ่ จำแนกตามภาค และเขื่อน ณ วันที่ 1 มกราคม พ.ศ. 2568 - 2569 (ต่อ)

Table 21.3 The Effective Storage Capacity from Reservoirs by Region and Dam as of 1st January: 2025 - 2026 (Cont.)

(ล้านลูกบาศก์เมตร Million cubic metres)

ภาค/เขื่อน	ความจุที่ระดับน้ำเก็บกักของอ่างเก็บน้ำขนาดใหญ่ Total storage capacity	ความจุใช้งานได้ Active storage	ปริมาณน้ำที่นำไปใช้งานได้ Effective storage capacity 2568 (2025) ปริมาณ Quantity	2568 (2025) ร้อยละ Percent	2569 (2026) ปริมาณ Quantity	2569 (2026) ร้อยละ Percent	Region/Dam
ภาคตะวันออกเฉียงเหนือ..	**8,368**	**6,717**	**4,357**	**65**	**5,284**	**79**	**Northeastern Region**
ลำปาว.....	1,980	1,880	1,542	82	1,647	88	Lam Pao
ลำตะคอง.....	314	292	71	24	146	50	Lam Takhong
ลำพระเพลิง.....	155	154	88	57	86	56	Lam Phra Phloeng
น้ำอูน.....	520	475	349	73	373	78	Nam Oon
อุบลรัตน์.....	2,431	1,849	1,229	66	1,521	82	Ubolratana
สิรินธร.....	1,966	1,135	592	52	818	72	Sirindhorn
จุฬาภรณ์.....	164	127	71	56	117	92	Chulabhorn
ห้วยหลวง.....	136	129	92	71	109	84	Huai Luang
ลำนางรอง.....	121	118	40	34	57	49	Lam Nangrong
มูลบน.....	141	134	73	54	66	49	Mun Bon
น้ำพุง.....	165	156	69	44	123	79	Nam Pung
ลำแซะ.....	275	268	141	53	222	83	Lam Chae
ภาคใต้.....	**8,194**	**6,483**	**4,212**	**65**	**4,491**	**69**	**Southern Region**
แก่งกระจาน.....	710	645	413	64	458	71	Kaeng Krachan
ปราณบุรี.....	391	373	175	47	178	48	Pran Buri
รัชชประภา.....	5,639	4,287	2,772	65	3,113	73	Rajjaprabha
บางลาง.....	1,454	1,178	852	72	743	63	Bang Rang

ที่มา: กรมชลประทาน กระทรวงเกษตรและสหกรณ์

Source: Royal Irrigation Department, Ministry of Agriculture and Cooperatives

ตาราง 21.4 เนื้อที่จังหวัด และเนื้อที่ป่าไม้ จำแนกตามภาค และจังหวัด พ.ศ. 2568

Table 21.4 Provincial Area and Forest Area by Region and Province: 2025

ภาค/จังหวัด	เนื้อที่จังหวัด Province area		เนื้อที่ป่า Forest area		ร้อยละของเนื้อที่ป่า Percentage of forest area	Region/Province
	ตร.กม. Sq.km.	ไร่ Rai	ตร.กม. Sq.km.	ไร่ Rai		
ทั่วราชอาณาจักร	**517,645.92**	**323,528,699.65**	**162,675.99**	**101,672,494.16**	**31.43**	**Whole Kingdom**
กรุงเทพมหานคร	**1,563.99**	**977,490.79**	**5.49**	**3,428.57**	**0.35**	**Bangkok**
ปริมณฑล	**6,113.30**	**3,820,815.59**	**68.37**	**42,732.50**	**1.12**	**Vicinity**
สมุทรปราการ	947.20	592,001.82	26.29	16,429.50	2.78	Samut Prakan
นนทบุรี	636.82	398,013.70	0.00	0.00	0.00	Nonthaburi
ปทุมธานี	1,520.42	950,264.31	0.00	0.00	0.00	Pathum Thani
นครปฐม	2,142.41	1,339,004.62	8.68	5,426.35	0.41	Nakhon Pathom
สมุทรสาคร	866.45	541,531.14	33.40	20,876.65	3.86	Samut Sakhon
ภาคกลาง	**16,813.66**	**10,508,537.16**	**1,901.10**	**1,188,190.48**	**11.31**	**Central Region**
พระนครศรีอยุธยา	2,547.79	1,592,367.35	0.04	26.62	0.002	Phra Nakhon Si Ayutthaya
อ่างทอง	950.40	593,996.89	0.08	49.91	0.01	Ang Thong
ลพบุรี	6,492.95	4,058,095.84	988.07	617,543.42	15.22	Lop Buri
สิงห์บุรี	817.15	510,716.51	0.50	309.83	0.06	Sing Buri
ชัยนาท	2,506.19	1,566,366.39	64.79	40,493.48	2.59	Chai Nat
สระบุรี	3,499.19	2,186,994.18	847.63	529,767.21	24.22	Saraburi
ภาคตะวันออก	**36,623.02**	**22,889,386.44**	**8,168.27**	**5,105,170.10**	**22.30**	**Eastern Region**
ชลบุรี	4,508.02	2,817,515.03	543.90	339,934.56	12.07	Chon Buri
ระยอง	3,665.61	2,291,003.80	301.63	188,520.75	8.23	Rayong
จันทบุรี	6,415.36	4,009,602.07	2,057.26	1,285,786.28	32.07	Chanthaburi
ตราด	2,866.52	1,791,577.83	884.63	552,892.55	30.86	Trat
ฉะเชิงเทรา	5,169.40	3,230,873.49	799.14	499,461.77	15.46	Chachoengsao
ปราจีนบุรี	5,025.57	3,140,982.59	1,435.87	897,417.06	28.57	Prachin Buri
นครนายก	2,141.60	1,338,502.89	642.21	401,383.98	29.99	Nakhon Nayok
สระแก้ว	6,830.93	4,269,328.74	1,503.64	939,773.15	22.01	Sa Kaeo
ภาคตะวันตก	**42,982.50**	**26,864,059.55**	**20,372.30**	**12,732,686.84**	**47.40**	**Western Region**
ราชบุรี	5,188.46	3,242,788.78	1,701.76	1,063,601.82	32.80	Ratchaburi
กาญจนบุรี	19,384.56	12,115,349.31	11,963.37	7,477,108.03	61.72	Kanchanaburi
สุพรรณบุรี	5,410.49	3,381,555.68	631.49	394,679.17	11.67	Suphan Buri
สมุทรสงคราม	413.47	258,417.75	28.51	17,817.90	6.89	Samut Songkhram
เพชรบุรี	6,171.95	3,857,470.45	3,551.56	2,219,727.05	57.54	Phetchaburi
ประจวบคีรีขันธ์	6,413.56	4,008,477.58	2,495.60	1,559,752.87	38.91	Prachuap Khiri Khan

ตาราง 21.4 เนื้อที่จังหวัด และเนื้อที่ป่าไม้ จำแนกตามภาค และจังหวัด พ.ศ. 2568 (ต่อ)

Table 21.4 Provincial Area and Forest Area by Region and Province: 2025 (Cont.)

ภาค/จังหวัด	เนื้อที่จังหวัด Province area		เนื้อที่ป่า Forest area		ร้อยละของเนื้อที่ป่า Percentage of forest area	Region/Province
	ตร.กม. Sq.km.	ไร่ Rai	ตร.กม. Sq.km.	ไร่ Rai		
ภาคเหนือ	**171,983.68**	**107,489,799.49**	**89,235.30**	**55,772,060.51**	**51.89**	**Northern Region**
เชียงใหม่	22,135.35	13,834,594.19	15,021.55	9,388,470.36	67.86	Chiang Mai
ลำพูน	4,478.28	2,798,924.68	2,575.54	1,609,712.88	57.51	Lamphun
ลำปาง	12,488.27	7,805,168.84	8,671.18	5,419,486.39	69.43	Lampang
อุตรดิตถ์	7,905.78	4,941,115.24	4,415.73	2,759,834.20	55.85	Uttaradit
แพร่	6,483.06	4,051,912.64	4,198.74	2,624,209.86	64.76	Phrae
น่าน	12,129.66	7,581,035.02	7,401.58	4,625,990.11	61.02	Nan
พะเยา	6,189.20	3,868,248.44	3,190.64	1,994,149.69	51.55	Phayao
เชียงราย	11,502.90	7,189,310.58	4,506.85	2,816,779.13	39.18	Chiang Rai
แม่ฮ่องสอน	12,764.86	7,978,039.52	10,599.04	6,624,399.96	83.03	Mae Hong Son
นครสวรรค์	9,525.63	5,953,517.73	930.40	581,497.00	9.77	Nakhon Sawan
อุทัยธานี	6,647.02	4,154,384.44	3,417.88	2,136,174.76	51.42	Uthai Thani
กำแพงเพชร	8,512.45	5,320,279.22	1,996.73	1,247,953.80	23.46	Kamphaeng Phet
ตาก	17,302.60	10,814,124.30	12,291.43	7,682,143.24	71.04	Tak
สุโขทัย	6,670.67	4,169,171.30	1,951.78	1,219,864.16	29.26	Sukhothai
พิษณุโลก	10,589.25	6,618,283.87	3,956.87	2,473,041.03	37.37	Phitsanulok
พิจิตร	4,318.98	2,699,361.06	19.40	12,124.45	0.45	Phichit
เพชรบูรณ์	12,339.73	7,712,328.42	4,089.97	2,556,229.49	33.14	Phetchabun
ภาคตะวันออกเฉียงเหนือ	**167,717.93**	**104,823,709.22**	**24,948.10**	**15,592,564.27**	**14.88**	**Northeastern Region**
นครราชสีมา	20,736.13	12,960,078.66	3,232.57	2,020,353.28	15.59	Nakhon Ratchasima
บุรีรัมย์	10,079.53	6,299,705.58	885.52	553,449.31	8.79	Buri Ram
สุรินทร์	8,854.30	5,533,937.48	771.15	481,966.68	8.71	Surin
ศรีสะเกษ	8,935.66	5,584,790.41	1,017.33	635,828.98	11.39	Si Sa Ket
อุบลราชธานี	15,625.76	9,766,100.26	2,757.08	1,723,176.79	17.64	Ubon Ratchathani
ยโสธร	4,131.29	2,582,054.84	330.22	206,389.94	7.99	Yasothon
ชัยภูมิ	12,698.41	7,936,505.90	4,012.22	2,507,635.77	31.60	Chaiyaphum
อำนาจเจริญ	3,289.80	2,056,123.19	290.88	181,799.22	8.84	Amnat Charoen
หนองบัวลำภู	4,099.37	2,562,107.95	480.41	300,256.88	11.72	Nong Bua Lam Phu
ขอนแก่น	10,659.34	6,662,090.37	1,226.61	766,628.43	11.51	Khon Kaen
อุดรธานี	11,071.51	6,919,691.85	1,069.97	668,728.68	9.66	Udon Thani
เลย	10,499.66	6,562,289.91	3,375.25	2,109,533.97	32.15	Loei
หนองคาย	3,274.85	2,046,782.53	225.36	140,851.12	6.88	Nong Khai

ตาราง 21.4 เนื้อที่จังหวัด และเนื้อที่ป่าไม้ จำแนกตามภาค และจังหวัด พ.ศ. 2568 (ต่อ)

Table 21.4 Provincial Area and Forest Area by Region and Province: 2025 (Cont.)

ภาค/จังหวัด	เนื้อที่จังหวัด Province area		เนื้อที่ป่า Forest area		ร้อยละของเนื้อที่ป่า Percentage of forest area	Region/Province
	ตร.กม. Sq.km.	ไร่ Rai	ตร.กม. Sq.km.	ไร่ Rai		
มหาสารคาม	5,607.35	3,504,592.35	209.97	131,228.88	3.74	Maha Sarakham
ร้อยเอ็ด	7,873.01	4,920,631.36	349.51	218,445.40	4.44	Roi Et
กาฬสินธุ์	6,936.29	4,335,183.22	759.24	474,525.24	10.95	Kalasin
สกลนคร	9,579.77	5,987,354.38	1,601.18	1,000,739.80	16.71	Sakon Nakhon
นครพนม	5,636.94	3,523,087.16	721.76	451,098.25	12.80	Nakhon Phanom
มุกดาหาร	4,126.05	2,578,781.45	1,348.30	842,686.28	32.68	Mukdahan
บึงกาฬ	4,002.91	2,501,820.39	283.59	177,241.37	7.08	Bueng Kan
ภาคใต้	**73,847.84**	**46,154,901.40**	**17,977.06**	**11,235,660.93**	**24.34**	**Southern Region**
นครศรีธรรมราช	9,884.64	6,177,901.73	1,814.13	1,133,830.81	18.35	Nakhon Si Thammarat
กระบี่	5,323.46	3,327,160.32	913.18	570,740.13	17.15	Krabi
พังงา	5,495.14	3,434,460.12	1,784.30	1,115,184.89	32.47	Phang-nga
ภูเก็ต	546.86	341,788.41	108.97	68,104.13	19.93	Phuket
สุราษฎร์ธานี	13,079.43	8,174,644.93	3,756.42	2,347,762.47	28.72	Surat Thani
ระนอง	3,229.46	2,018,415.58	1,726.96	1,079,350.64	53.48	Ranong
ชุมพร	5,998.05	3,748,782.77	1,289.58	805,988.61	21.50	Chumphon
สงขลา	7,741.04	4,838,147.99	871.05	544,406.41	11.25	Songkhla
สตูล	3,019.37	1,887,104.44	1,215.28	759,550.31	40.25	Satun
ตรัง	4,725.61	2,953,504.44	1,093.39	683,369.65	23.14	Trang
พัทลุง	3,861.07	2,413,169.61	627.29	392,055.02	16.25	Phatthalung
ปัตตานี	1,976.51	1,235,321.61	119.93	74,957.40	6.07	Pattani
ยะลา	4,475.87	2,797,417.84	1,453.81	908,628.62	32.48	Yala
นราธิวาส	4,491.33	2,807,081.61	1,202.77	751,731.84	26.78	Narathiwat

ที่มา: กรมป่าไม้ กระทรวงทรัพยากรธรรมชาติและสิ่งแวดล้อม

Source: Royal Forest Development, Ministry of Natural Resources and Environment

ตาราง 21.5 การเกิดไฟไหม้ป่า ปีงบประมาณ 2566 - 2568

Table 21.5 Forest Fires: Fiscal Years 2023 - 2025

ภาค	2566 (2023) ความถี่ (ครั้ง) Frequency (time)	2566 (2023) พื้นที่ถูกไฟไหม้ (ไร่) Burned area (rai)	2567 (2024) ความถี่ (ครั้ง) Frequency (time)	2567 (2024) พื้นที่ถูกไฟไหม้ (ไร่) Burned area (rai)	2568 (2025) ความถี่ (ครั้ง) Frequency (time)	2568 (2025) พื้นที่ถูกไฟไหม้ (ไร่) Burned area (rai)	Region
				จำนวน Number			
ทั่วราชอาณาจักร.....	**7,229**	**185,979.5**	**10,751**	**399,408.7**	**6,662**	**213,372.4**	**Whole Kingdom**
ภาคกลาง.....	623	11,503.8	611	25,628.9	381	13,328.9	Central Region
ภาคเหนือ.....	5,163	138,612.6	7,179	290,397.2	3,567	135,335.7	Northern Region
ภาคตะวันออกเฉียงเหนือ.....	1,407	25,424.3	2,822	77,769.1	2,695	64,484.4	Northeastern Region
ภาคใต้.....	36	10,438.8	139	5,613.5	19	223.4	Southern Region
				อัตราการเปลี่ยนแปลง Percent change			
ทั่วราชอาณาจักร.....	**205.4**	**386.8**	**48.7**	**114.8**	**-38.0**	**-46.6**	**Whole Kingdom**
ภาคกลาง.....	351.4	466.1	-1.9	122.8	-37.6	-48.0	Central Region
ภาคเหนือ.....	216.0	414.1	39.0	109.5	-50.3	-53.4	Northern Region
ภาคตะวันออกเฉียงเหนือ.....	136.5	176.1	100.6	205.9	-4.5	-17.1	Northeastern Region
ภาคใต้.....	100.0	100.0	286.1	-46.2	-86.3	-96.0	Southern Region

ที่มา: สำนักป้องกัน ปราบปราม และควบคุมไฟป่า กรมอุทยานแห่งชาติ สัตว์ป่า และพันธุ์พืช กระทรวงทรัพยากรธรรมชาติและสิ่งแวดล้อม

Source: Forest Protection and Fire Control Office, Department of National Park, Wildlife and Plant Conservation, Ministry of Natural Resources and Environment

ตาราง 21.6 พื้นที่เพื่อการอนุรักษ์ธรรมชาติ จำแนกตามประเภทของพื้นที่ พ.ศ. 2565 - 2567

Table 21.6 Protected Area by Type of Area: 2022 - 2024

(ตารางกิโลเมตร Sq.km)

ประเภทของพื้นที่	2565 (2022)		2566 (2023)		2567 (2024)		Type of area
	แห่ง Unit	เนื้อที่ Area	แห่ง Unit	เนื้อที่ Area	แห่ง Unit	เนื้อที่ Area	
รวมยอด.....	**445**	**108,115.1**	**452**	**109,892.7**	**452**	**109,892.7**	**Total**
อุทยานแห่งชาติ.....	133	63,532.5	133	63,532.5	133	63,532.5	National park
วนอุทยาน.....	91	1,051.8	91	1,051.8	91	1,051.8	Forest park
เขตรักษาพันธุ์สัตว์ป่า.....	62	37,377.1	62	37,377.1	62	37,377.1	Wildlife sanctuary area
เขตห้ามล่าสัตว์ป่า.....	88	6,068.6	98	7,846.4	98	7,846.4	Non-hunting area
สวนพฤกษศาสตร์.....	18	49.9	17	49.9	17	49.9	Botanical garden
สวนธุกขชาติ.....	53	35.2	51	35.0	51	35.0	Arboretum

ที่มา: กรมอุทยานแห่งชาติ สัตว์ป่า และพันธุ์พืช กระทรวงทรัพยากรธรรมชาติและสิ่งแวดล้อม

Source: Department of National Park, Wildlife and Plant Conservation, Ministry of Natural Resource and Environment

ตาราง 21.7 ปริมาณขยะมูลฝอย จำแนกตามภาค พ.ศ. 2566 - 2568

Table 21.7 Quantity of Solid Waste by Region: 2023 - 2025

(ปริมาณตันต่อวัน Quantity ton per day)

ภาค	2566 (2023)	2567 (2024)	2568 (2025)	อัตราการเปลี่ยนแปลง Percent change 2567 (2024)	2568 (2025)	Region
ทั่วราชอาณาจักร.....	**73,840**	**74,529**	**76,067**	**0.9**	**2.1**	**Whole Kingdom**
กรุงเทพมหานคร.....	12,748	12,847	13,254	0.8	3.2	Bangkok
ภาคกลาง.....	24,121	24,362	24,984	1.0	2.6	Central Region
ภาคเหนือ.....	9,393	9,619	9,530	2.4	-0.9	Northern Region
ภาคตะวันออกเฉียงเหนือ.....	17,873	17,697	17,418	-1.0	-1.6	Northeastern Region
ภาคใต้.....	9,705	10,004	10,881	3.1	8.8	Southern Region

ที่มา: กรมควบคุมมลพิษ กระทรวงทรัพยากรธรรมชาติและสิ่งแวดล้อม

Sources: Pollution Control Department, Ministry of Natural Resources and Environment

ตาราง 21.8 ผู้ใช้ ปริมาณการผลิต และการจำหน่ายน้ำประปา ปีงบประมาณ พ.ศ. 2566 - 2568

Table 21.8 Consumer, Production and Sale of Waterworks: Fiscal Years 2023 - 2025

(ปริมาณเป็นล้านลูกบาศก์เมตร Quantities in million cubic metres)

รายการ	2566 (2023)	2567 (2024)	2568 (2025)	อัตราการเปลี่ยนแปลง Percent change 2567 (2024)	2568 (2025)	Item
การประปานครหลวง The Metropolitan Waterworks Authority(1)						
ผู้ใช้น้ำ (ราย).....	2,606,167	2,644,177	2,669,300	1.5	1.0	Customer (case)
ประเภทที่อยู่อาศัย.....	2,155,257	2,191,070	2,214,059	1.7	1.0	Residence
ประเภทธุรกิจ รัฐวิสาหกิจ ราชการ และอื่น ๆ.....	450,910	453,107	455,241	0.5	0.5	Business, state enterprise, government agency and others
ปริมาณการผลิต.....	2,042.4	2,038.1	2,008.8	-0.2	-1.4	Water production
ปริมาณการจำหน่าย.....	1,488.6	1,514.8	1,515.8	1.8	0.1	Water sales
ประเภทที่อยู่อาศัย.....	715.6	788.3	797.4	10.2	1.2	Residence
ประเภทธุรกิจ รัฐวิสาหกิจ ราชการ และอื่น ๆ.....	679.6	650.5	630.0	-4.3	-3.2	Business, state enterprise, government agency and others
น้ำสาธารณะ และอื่น ๆ.....	93.4	76.0	88.4	-18.6	16.3	Public water and others
เฉลี่ยการใช้น้ำ (ลบ.ม./ราย/เดือน).....	45.0	45.6	44.8	1.4	-1.9	Average water consumption (cubic metre/case/month)
อัตราน้ำสูญเสีย (%).....	27.1	25.7	24.5	-5.3	-4.4	Water loss (%)
การประปาส่วนภูมิภาค The Provincial Waterworks Authority(2)						
ผู้ใช้น้ำ (ราย).....	5,298,545	5,458,062	5,611,852	3.0	2.8	Customer (case)
ปริมาณการผลิต.....	2,167.3	2,290.8	2,321.8	5.7	1.4	Water production
ปริมาณการจำหน่าย.....	1,432.8	1,506.8	1,516.2	5.2	0.6	Water sales
เฉลี่ยการใช้น้ำ (ลบ.ม./ราย/เดือน).....	22.5	23.0	22.5	2.1	-2.1	Average water consumption (cubic metre/case/month)
อัตราน้ำสูญเสีย (%).....	33.9	34.2	34.7	1.0	1.4	Water loss (%)

(1) รวมกรุงเทพมหานคร สมุทรปราการ และนนทบุรี

Including Bangkok, Samut Prakan and Nonthaburi

(2) ไม่รวมการจำหน่ายโดยไม่คิดมูลค่า

Excluding free of charge

ที่มา: การประปานครหลวง และการประปาส่วนภูมิภาค กระทรวงมหาดไทย

Sources: The Metropolitan Waterworks Authority and The Provincial Waterworks Authority, Ministry of Interior

ตาราง 21.9 การกระทำผิดกฎหมายป่าไม้ ปีงบประมาณ พ.ศ. 2565 - 2567

Table 21.9 Forest Offenses: Fiscal Years 2022 - 2024

รายการ	หน่วย Unit	2565 (2022)	2566 (2023)	2567 (2024)	Item
จำนวนคดี	คดี Case	1,502	2,217	2,020	Number of cases
ผู้ต้องหา	คน Person	877	1,099	1,253	Accused
ของกลาง					Confiscated
ไม้สัก					Teak
ท่อน	ลบ.ม. Cum.	90	38	67	Logs
แปรรูป	ลบ.ม. Cum.	11	7	22	Sawn
ไม้กระยาเลย					Non-teak
ท่อน	ลบ.ม. Cum.	650	996	1,507	Logs
แปรรูป	ลบ.ม. Cum.	164	245	349	Sawn
สิ่งปลูกสร้าง	หลัง Unit	60	26	53	Building
ของป่าหวงห้าม	รายการ Item	41	57	77	Restricted minor forest products
สัตว์ป่ามีชีวิต	ตัว Unit	6,275	2,441	5,412	Live wildlife
ซากสัตว์ป่า	ซาก Unit	1,614	2,034	1,587	Wildlife carcasses
เนื้อที่ป่าถูกบุกรุกแผ้วถาง	ไร่ Rai	3,461	4,028	5,286	Forest land cleared
อุปกรณ์ที่ใช้ในการกระทำผิด					Confiscated implements
รถยนต์	คัน Unit	74	95	112	Motor vehicles
รถบรรทุกสิบล้อ	คัน Unit	8	4	3	Ten-wheeled trucks
รถแบคโฮ	คัน Unit	5	14	16	Backhoes
รถแทรกเตอร์	คัน Unit	13	17	24	tractors
รถไถ	คัน Unit	7	3	9	Tillers
รถจักรยานยนต์	คัน Unit	198	228	225	Motorcycles
รถจักรยาน	คัน Unit	0	1	2	Bicycles
สาลี่เข็นไม้	คัน Unit	41	42	82	Wheelbarrows
เรือ	ลำ Unit	14	20	26	Boats
เครื่องกำเนิดไฟฟ้า	เครื่อง Unit	11	10	8	Electric generators
เลื่อยยนต์	เครื่อง Unit	112	151	142	Chainsaws
เลื่อยไฟฟ้าดัดแปลง	เครื่อง Unit	4	8	1	Adapted electric saws
เลื่อย	ปื้น Unit	78	120	133	Saws
ปืน	กระบอก Unit	472	377	341	Guns
เครื่องกระสุน	นัด Unit	3,788	3,224	2,728	Bullets
มีด	ด้าม Unit	304	556	506	Knives
จอบ	เล่ม Unit	26	68	76	Hoes
ขวาน	ด้าม Unit	67	111	91	Axes
กรงนก	กรง Unit	609	533	367	Birdcages
อื่น ๆ	รายการ Unit	1,468	2,558	2,497	Others
อื่น ๆ	ชิ้น Piece	4,028	8,983	8,172	Others

ที่มา: กรมอุทยานแห่งชาติ สัตว์ป่า และพันธุ์พืช กระทรวงทรัพยากรธรรมชาติ และสิ่งแวดล้อม

Source: Department of National Park, Wildlife and Plant Conservation, Ministry of Natural Resource and Environment

ตาราง 21.10 รายได้ของกรมป่าไม้ ปีงบประมาณ พ.ศ. 2565 - 2567

Table 21.10 Revenue of Royal Forest Department: Fiscal Years 2022 - 2024

(พันบาท Thousand Baht)

รายการ	2565 (2022)	2566 (2023)	2567 (2024)	Item
รวมยอด	**93,804**	**90,380**	**153,619**	**Total**
ค่าภาคหลวง	809	3,868	3,419	Royalty
ไม้สัก	471	828	1,368	Teak
ไม้กระยาเลย	292	345	146	Other woods
ไม้ฟืน ถ่าน และของป่าอื่น ๆ	46	2,694	1,905	Firewood charcoal and others
ค่าธรรมเนียม	4,010	5,732	4,149	Fee
ใบอนุญาตอื่น	1,882	2,828	1,955	Other license
บำรุงป่า	678	1,641	870	Forest improvement
บริการอื่น	1,450	1,264	1,323	Other service
ค่าขายไม้	2,884	4,114	3,738	Sale of Timber
ค่าใบอนุญาตด้านป่าไม้	46,096	43,342	38,816	Licence fee
ค่าขายของกลาง	0	607	820	Sale of confiscated goods
ค่าขายของเบ็ดเตล็ด	877	269	384	Sale of miscellaneous
ค่าขายเอกสารจัดซื้อจัดจ้าง	14	28	0	Sales of procurement document
ค่าเช่าอสังหาริมทรัพย์ - บุคคลภายนอก	23	19	0	Real estate rental – outsiders
รายได้จากค่าปรับอื่น	739	2,646	3,853	Income from other fines
รายรับจากการขายครุภัณฑ์	701	1,918	3,578	Revenue from sales of equipment
รายได้จากดอกเบี้ยเงินฝากที่สถาบันการเงิน	95	90	140	Income from interest on deposits at financial institutions
รายได้จากค่าปรับเปรียบเทียบคดี	17,129	14,640	20,543	Income from case fines
รายได้จากการริบทรัพย์และการชดเชย	153	922	85	Income from forfeiture and compensation
รายได้ดอกเบี้ยอื่น	11	14	2	Interest incomes
รายได้เงินเหลือจ่าย	4,263	6,365	2,042	Disposable income
รายได้ที่มิใช่ภาษีอื่น	16,000	5,807	72,052	Non – taxable income

ที่มา: กรมป่าไม้ กระทรวงทรัพยากรธรรมชาติและสิ่งแวดล้อม

Source: Royal Forest Department, Ministry of Natural Resources and Environment

ตาราง 21.11 อุตุนิยมสังเขป

Table 21.11 Summary of Meteorology

สถานีตรวจอากาศ	ความสูงของสถานีเหนือระดับน้ำทะเลปานกลาง (เมตร) Elevation of station above mean sea-level (Metre)	2567 (2024) อุณหภูมิ Temperature เฉลี่ยสูงสุด Mean maximum °ซ °C	เฉลี่ย Mean °ซ °C	เฉลี่ยต่ำสุด Mean minimum °ซ °C	ความกดอากาศเฉลี่ย Mean atmospheric pressure (hPa)	ความชื้นสัมพัทธ์เฉลี่ย Mean relative humidity %
ภาคกลาง		**34.1**	**28.0**	**23.8**	**1057.35**	**74.4**
กาญจนบุรี	28	35.6	29.9	23.6	1009.19	68.1
ทองผาภูมิ	97	34.6	29.0	23.3	1009.76	75.7
นครปฐม	7	34.5	29.5	24.7	1009.16	78.0
กรุงเทพมหานคร	3	34.9	31.1	27.1	1008.79	75.3
บางนา (สกษ.)	1	34.2	30.0	26.0	1009.23	72.3
ท่าเรือคลองเตย	3	34.8	30.9	27.0	1008.85	69.8
สนามบินดอนเมือง	12	34.1	30.2	26.6	1009.41	68.0
สนามบินสุวรรณภูมิ	1	33.6	28.4	25.7	1009.57	77.8
นำร่อง	14	31.6	28.9	27.4	1009.19	77.5
สมุทรปราการ (สกษ.)	1	33.0	29.4	26.9	1009.13	75.9
นครสวรรค์	34	35.2	30.1	24.9	1009.14	74.4
ตากฟ้า (สกษ.)	87	34.9	29.6	24.2	1009.83	70.7
ชัยนาท (สกษ.)	15	34.7	29.8	25.0	1009.34	76.0
ราชบุรี	5	34.4	29.8	24.8	1009.90	75.8
สมุทรสงคราม	4	32.8	n.a.	n.a.	1009.13	74.8
พระนครศรีอยุธยา	8	34.9	29.0	23.8	1009.48	75.3
ปทุมธานี	6	35.7	30.6	25.8	1009.23	72.5
นครนายก	1,267	26.1	21.9	18.6	1009.21	88.7
ลพบุรี	10	34.9	30.1	25.7	1009.11	70.9
บัวชุม	49	35.3	29.7	23.9	1009.21	74.2
สุพรรณบุรี	7	35.3	30.3	25.5	1009.26	72.7
อู่ทอง (สกษ.)	6	34.9	27.1	23.8	1009.19	73.0
ภาคตะวันออก		**31.5**	**27.4**	**25.4**	**1009.33**	**76.8**
จันทบุรี	3	33.3	29.2	24.7	1009.38	77.2
พลิ้ว (สกษ.)	22	32.5	28.6	24.9	1009.47	80.9
ตราด	2	n.a.	n.a.	24.9	1009.41	80.5
ชลบุรี	1	34.5	30.2	26.3	1008.98	75.0
พัทยา	59	32.6	29.1	26.4	1009.37	78.3
สัตหีบ	16	33.6	27.5	25.4	1009.10	77.8
แหลมฉบัง	81	33.4	30.1	26.6	1010.08	73.2
เกาะสีชัง	25	32.8	29.1	25.4	1009.09	75.8
ฉะเชิงเทรา	70	34.8	29.5	24.1	1010.58	78.6
ปราจีนบุรี	4	34.8	30.2	25.7	1008.79	74.9
กบินทร์บุรี	11	34.6	29.8	24.9	1009.00	76.2

จำแนกตามสถานีตรวจอากาศ พ.ศ. 2567 - 2568

by Meteorological Station: 2024 - 2025

2568 (2025)					
อุณหภูมิ Temperature			ความกดอากาศเฉลี่ย Mean atmospheric pressure (hPa)	ความชื้นสัมพัทธ์เฉลี่ย Mean relative humidity %	Meteorological station
เฉลี่ยสูงสุด Mean maximum °ซ °C	เฉลี่ย Mean °ซ °C	เฉลี่ยต่ำสุด Mean minimum °ซ °C			
33.1	**28.0**	**23.7**	**1009.37**	**74.8**	**Central Part**
34.3	28.7	22.8	1009.33	68.3	Kanchanaburi
33.3	26.9	22.7	1009.85	78.4	Thong Pha Phum
33.5	27.8	23.6	1009.30	78.4	Nakhonpathom
34.2	29.0	26.0	1008.74	74.6	Bangkok
33.5	28.8	25.1	1009.15	71.3	Bangna Agromet.
34.0	30.2	25.8	1008.90	68.8	Bangkok Port (Khlong Toei)
32.9	28.6	25.4	1009.52	68.9	Don Muang Airport
32.8	28.2	24.4	1009.68	79.9	Suvarnabhumi Airport
31.1	29.0	26.2	1009.14	75.0	Pilot Station
32.4	28.5	25.6	1009.11	74.8	Samut Prakarn
34.0	28.3	23.6	1009.38	76.4	Nakhon Sawan
33.5	27.9	22.7	1010.04	72.9	Takfa Agromet.
33.3	27.7	23.8	1009.51	78.2	Chainat Agromet.
33.4	27.8	23.9	1009.97	75.2	Ratchaburi
32.0	28.4	19.5	1009.16	74.3	Samutsongkram
34.2	28.4	23.1	1009.58	74.1	Ayutthaya
34.6	28.9	24.7	1009.30	72.4	Pathumthani
24.8	20.5	17.6	1009.03	89.1	Nakornnayok
33.9	28.5	24.6	1009.20	70.9	Lop Buri
34.1	27.8	22.1	1009.49	75.9	Bua Chum
34.1	28.6	24.4	1009.39	73.0	Suphan Buri
33.8	28.0	23.4	1009.29	73.8	U Thong Agromet.
32.5	**28.1**	**24.4**	**1009.34**	**77.2**	**Eastern Part**
32.4	27.9	24.4	1009.35	77.7	Chanthaburi
32.1	27.5	23.9	1009.51	80.8	Phliu Agromet.
26.6	27.7	23.8	1009.34	80.5	Trad
33.3	28.8	25.4	1009.05	76.4	Chon Buri
31.7	27.9	25.1	1009.33	77.6	Pattaya
33.0	28.3	24.4	1008.95	78.7	Sattahip
33.0	29.5	25.7	1009.97	72.2	Laem Chabang
32.6	28.5	24.2	1009.14	78.4	Ko Sichang
33.7	27.2	23.2	1010.62	78.5	Chachoengsao
33.8	28.7	24.7	1008.88	74.0	Prachin Buri
33.5	27.7	23.8	1009.16	76.8	Kabin Buri

ตาราง 21.11 อุตุนิยมสังเขป

Table 21.11 Summary of Meteorology

สถานีตรวจอากาศ	ความสูงของสถานีเหนือระดับน้ำทะเลปานกลาง (เมตร) Elevation of station above mean sea-level (Metre)	2567 (2024) อุณหภูมิ Temperature เฉลี่ยสูงสุด Mean maximum °ซ °C	เฉลี่ย Mean °ซ °C	เฉลี่ยต่ำสุด Mean minimum °ซ °C	ความกดอากาศเฉลี่ย Mean atmospheric pressure (hPa)	ความชื้นสัมพัทธ์เฉลี่ย Mean relative humidity %
อรัญประเทศ	47	35.0	30.2	25.2	1009.34	71.4
ระยอง	3	32.7	28.8	26.5	1009.23	77.4
ห้วยโป่ง (สกษ.)	43	33.3	29.1	25.8	1009.01	77.5
สระแก้ว	41	34.6	29.6	24.6	1009.05	77.0
ภาคเหนือ		**33.6**	**28.2**	**22.5**	**1008.92**	**74.7**
กำแพงเพชร	80	34.8	29.5	24.1	1008.91	76.4
พิจิตร (สกษ.)	36	34.2	29.4	25.0	1007.25	77.4
เชียงราย	390	32.5	27.2	21.2	1008.87	74.3
เชียงราย (สกษ.)	403	32.3	26.8	20.7	1008.92	77.2
เชียงใหม่	313	34.4	29.0	23.0	1008.85	68.8
ดอยอ่างขาง	1,529	23.9	20.8	16.9	1009.64	80.0
ตาก	126	35.1	29.8	24.3	1009.32	69.9
อุ้มผาง	454	32.3	25.1	18.3	1009.13	76.3
แม่สอด	196	34.1	28.1	22.3	1007.89	72.7
เขื่อนภูมิพล	144	34.4	29.5	23.9	1008.72	68.8
ดอยมูเซอ (สกษ.)	863	27.6	23.3	18.6	1010.04	80.8
น่าน	200	34.1	28.4	22.6	1009.05	75.8
น่าน (สกษ.)	264	33.2	27.7	21.9	1009.13	76.3
ท่าวังผา	235	33.7	28.0	21.9	1009.59	77.8
ทุ่งช้าง	333	32.8	27.2	20.9	1009.50	79.0
พะเยา	397	33.5	27.8	21.7	1008.91	73.3
พิษณุโลก	44	34.4	29.1	24.1	1009.02	75.4
เพชรบูรณ์	114	35.4	29.6	23.8	1007.74	74.3
หล่มสัก	143	34.7	29.3	23.5	1009.32	69.9
วิเชียรบุรี	68	35.0	29.6	24.3	1008.83	69.5
แพร่	162	34.5	28.7	23.0	1008.74	77.8
แม่ฮ่องสอน	265	33.9	28.1	21.8	1009.07	74.3
แม่สะเรียง	211	33.9	28.3	22.0	1009.50	78.3
สุโขทัย	48	34.7	29.7	24.5	1008.15	74.8
ศรีสำโรง (สกษ.)	54	34.3	29.4	24.4	1008.75	77.9
ลำปาง	242	35.2	29.0	22.7	1009.13	73.1
ลำปาง (สกษ.)	315	33.2	27.9	22.0	1008.91	76.1
เถิน	191	35.0	28.9	22.6	1008.89	74.8
ลำพูน	296	34.7	28.9	22.6	1008.69	69.5
อุตรดิตถ์	63	35.2	30.0	24.6	1008.84	72.1
อุทัยธานี	26	35.1	29.9	24.8	1009.24	72.4

จำแนกตามสถานีตรวจอากาศ พ.ศ. 2567 - 2568 (ต่อ)

by Meteorological Station: 2024 - 2025 (Cont.)

2568 (2025)					
อุณหภูมิ Temperature			ความกดอากาศเฉลี่ย Mean atmospheric pressure (hPa)	ความชื้นสัมพัทธ์เฉลี่ย Mean relative humidity %	Meteorological station
เฉลี่ยสูงสุด Mean maximum °ซ °C	เฉลี่ย Mean °ซ °C	เฉลี่ยต่ำสุด Mean minimum °ซ °C			
33.9	28.5	24.2	1009.53	72.6	Aranyaprathet
31.9	28.2	25.3	1009.20	77.5	Rayong
32.7	28.0	24.6	1008.97	78.6	Huai Pong Agromet.
33.3	27.5	23.6	1009.15	77.5	Sa Kaeo
31.5	**25.5**	**21.1**	**1009.17**	**74.0**	**Northern Part**
33.5	27.8	23.3	1009.19	75.5	Kamphaeng Phet
33.4	27.9	23.6	1007.49	76.9	Pichit Agromet.
31.3	25.3	20.8	1009.34	76.8	Chiang Rai
31.2	25.0	19.8	1009.31	78.1	Chiang Rai Agromet.
33.4	26.9	22.3	1009.15	73.0	Chiang Mai
22.8	18.7	15.8	1009.88	85.3	Doi Ang Kang
33.7	27.8	23.1	1009.59	73.0	Tak
31.4	24.3	19.3	1009.16	78.3	Umphang
33.2	26.6	21.0	1008.03	75.6	Mae Sot
33.2	27.1	22.7	1009.01	72.2	Bhumibol Dam
26.5	21.7	18.1	1009.92	83.5	Doi Mu Soe Agromet.
33.1	26.6	21.8	1009.41	77.1	Nan
32.3	26.2	21.5	1009.49	77.2	Nan Agromet.
32.8	25.9	21.2	1009.95	79.2	Tha Wang Pha
31.8	24.9	20.3	1009.95	80.5	Thung Chang
32.4	25.7	21.0	1009.32	76.1	Phayao
33.5	27.9	23.4	1009.39	75.5	Phitsanulok
34.0	27.4	22.8	1007.97	74.2	Phetchabun
33.3	26.9	22.6	1009.60	72.2	Lom Sak
33.9	28.0	23.4	1009.03	69.4	Wichian Buri
33.4	26.7	21.9	1009.07	82.5	Phrae
33.1	26.4	21.5	1009.21	75.7	Mae Hong Son
n.a.	n.a.	n.a.	n.a.	n.a.	Mae Sariang
33.5	27.8	23.8	1008.52	75.7	Sukhothai
33.2	27.6	23.5	1009.07	78.5	Si Samrong Agromet.
34.1	27.0	21.8	1009.47	76.4	Lampang
32.0	25.6	21.2	1009.23	78.3	Lampang Agromet.
33.9	26.7	22.0	1009.10	76.7	Thoen
33.6	26.9	21.9	1009.00	73.3	Lamphun
34.2	27.9	23.8	1009.08	72.9	Uttaradit
33.8	28.3	23.8	1009.31	74.5	Uthaithani

ตาราง 21.11 อุตุนิยมสังเขป

Table 21.11 Summary of Meteorology

สถานีตรวจอากาศ	ความสูงของสถานีเหนือระดับน้ำทะเลปานกลาง (เมตร) Elevation of station above mean sea-level (Metre)	2567 (2024) อุณหภูมิ Temperature เฉลี่ยสูงสุด Mean maximum °ซ °C	เฉลี่ย Mean °ซ °C	เฉลี่ยต่ำสุด Mean minimum °ซ °C	ความกดอากาศเฉลี่ย Mean atmospheric pressure (hPa)	ความชื้นสัมพัทธ์เฉลี่ย Mean relative humidity %
ภาคตะวันออกเฉียงเหนือ		**33.8**	**28.6**	**23.3**	**1009.28**	**72.9**
ขอนแก่น	187	33.9	28.8	23.5	1009.26	69.0
ท่าพระ (สกษ.)	166	34.1	28.5	22.8	1009.33	77.8
ชัยภูมิ	182	34.3	29.4	24.3	1008.95	67.6
นครพนม	145	32.9	28.0	23.1	1009.98	71.8
นครพนม (สกษ.)	153	32.8	27.2	21.7	1010.09	76.7
นครราชสีมา	187	34.6	29.7	24.4	1009.17	72.3
ปากช่อง (สกษ.)	386	32.6	27.7	22.6	1009.41	71.5
โชคชัย	190	34.5	29.4	24.0	1009.35	71.6
นางรอง	179	34.3	28.9	23.2	1009.17	73.1
มุกดาหาร	138	34.0	28.8	23.9	1008.88	72.6
มหาสารคาม	153	34.4	29.2	23.9	1009.24	70.6
กาฬสินธุ์	139	34.1	28.7	23.1	1009.11	75.4
อำนาจเจริญ	174	32.8	28.1	23.3	1009.51	75.1
ร้อยเอ็ด	140	34.2	29.2	24.3	1008.70	70.5
ร้อยเอ็ด (สกษ.)	153	33.3	28.2	23.2	1008.94	73.1
ยโสธร	142	33.4	28.6	23.8	1009.48	73.6
เลย	253	33.9	27.9	21.3	1009.15	76.8
เลย (สกษ.)	260	33.8	28.3	21.7	1008.69	79.2
สกลนคร	171	33.4	28.2	23.1	1009.11	72.8
สกลนคร (สกษ.)	192	33.6	28.1	22.5	1009.80	74.3
สุรินทร์	146	34.6	29.1	23.9	1009.45	70.8
สุรินทร์ (สกษ.)	143	34.6	29.0	23.5	1009.67	73.5
ท่าตูม	128	33.6	28.8	23.9	1009.42	71.1
หนองคาย	173	33.7	29.0	23.7	1009.07	72.8
บุรีรัมย์	182	33.6	28.5	23.4	1009.64	70.0
อุดรธานี	177	34.1	29.0	23.6	1009.39	71.9
ศรีสะเกษ (สกษ.)	123	34.2	29.2	24.3	1009.24	71.4
อุบลราชธานี	122	34.4	29.2	24.3	1009.21	69.3
อุบลราชธานี (สกษ.)	130	34.5	28.6	23.1	1009.38	72.4
หนองบัวลำภู	227	33.3	28.6	23.2	1008.43	72.9
บึงกาฬ	160	32.6	28.1	22.6	1009.42	78.3

จำแนกตามสถานีตรวจอากาศ พ.ศ. 2567 - 2568 (ต่อ)

by Meteorological Station: 2024 - 2025 (Cont.)

2568 (2025)					
อุณหภูมิ Temperature			ความกดอากาศเฉลี่ย Mean atmospheric pressure (hPa)	ความชื้นสัมพัทธ์เฉลี่ย Mean relative humidity %	Meteorological station
เฉลี่ยสูงสุด Mean maximum °ซ °C	เฉลี่ย Mean °ซ °C	เฉลี่ยต่ำสุด Mean minimum °ซ °C			
32.5	**26.6**	**22.1**	**1009.59**	**74.7**	**Northeastern Part**
32.7	26.8	22.4	1009.91	74.0	Khon Kaen
32.8	26.7	21.2	1009.76	79.8	Tha Phra Aromet.
32.8	27.3	23.1	1009.28	70.4	Chaiyaphum
31.9	26.6	22.1	1010.29	72.7	Nakhon Phanom
31.7	25.6	20.6	1010.41	78.2	Nakhon Phanom Aromet.
33.1	27.5	23.2	1009.40	79.0	Nakhon Ratchasima
31.3	25.7	21.6	1009.68	73.7	Pakchong Aromet.
33.1	27.2	22.7	1009.68	74.1	Chok Chai
32.9	26.0	21.6	1009.47	74.0	Nang Rong
32.6	26.8	22.7	1009.17	73.5	Mukdahan
32.9	27.2	22.6	1009.78	73.2	Mahasarakham
32.8	26.9	22.3	1009.49	77.2	Kalasin
31.6	26.0	22.1	1009.75	77.1	Amnat Charoen
32.9	27.4	23.1	1008.93	72.0	Roi Et
32.1	26.7	22.1	1009.23	74.3	Roi Et Aromet.
32.2	26.7	22.5	1009.61	73.4	Yasothon
32.5	25.7	20.6	1009.47	77.2	Loei
32.2	25.2	21.0	1009.13	80.5	Loei Aromet.
32.2	26.5	22.0	1009.40	74.2	Sakon Nakhon
32.4	25.8	21.0	1010.14	75.1	Sakon Nakhon Aromet.
33.0	27.3	22.7	1009.58	73.5	Surin
32.9	26.8	22.2	1009.93	76.1	Surin Aromet.
32.4	27.1	22.7	1009.63	73.4	Tha Tum
32.4	26.9	22.4	1009.45	71.0	Nong Khai
32.3	26.4	22.1	1009.72	73.2	Burirum
32.2	26.2	21.9	1009.82	72.4	Udon Thani
32.7	27.2	23.0	1009.49	73.6	Si Saket Agromet.
33.1	27.4	23.0	1009.39	71.0	Ubon Ratchathani
33.3	26.8	21.6	1009.59	73.7	Ubon Ratchathani Agromet.
31.9	26.2	22.0	1008.90	74.2	Nong Bua Lam Phu
31.8	26.1	21.7	1009.68	78.7	Bueng Kan

ตาราง 21.11 อุตุนิยมสังเขป

Table 21.11 Summary of Meteorology

สถานีตรวจอากาศ	ความสูงของสถานีเหนือระดับน้ำทะเลปานกลาง (เมตร) Elevation of station above mean sea-level (Metre)	2567 (2024) อุณหภูมิ Temperature เฉลี่ยสูงสุด Mean maximum °ซ °C	เฉลี่ย Mean °ซ °C	เฉลี่ยต่ำสุด Mean minimum °ซ °C	ความกดอากาศเฉลี่ย Mean atmospheric pressure (hPa)	ความชื้นสัมพัทธ์เฉลี่ย Mean relative humidity %
ภาคใต้ฝั่งตะวันออก		**33.4**	**29.2**	**24.5**	**1009.67**	**80.0**
ชุมพร	4	32.9	29.3	25.0	1009.67	79.8
สวี (สกษ.)	13	33.2	29.3	24.5	1009.63	81.8
สุราษฎร์ธานี	5	34.0	29.8	24.3	1009.77	79.7
สุราษฎร์ธานี (สกษ.)	35	33.9	29.2	24.1	1011.11	81.3
ประจวบคีรีขันธ์	4	33.9	29.7	25.1	1009.59	76.3
หัวหิน	5	33.1	29.7	26.0	1009.29	72.9
หนองพลับ (สกษ.)	106	34.1	29.1	23.3	1009.49	78.4
เพชรบุรี	2	32.7	28.4	24.2	1009.33	77.0
นครศรีธรรมราช	4	33.3	29.1	24.5	1009.60	82.3
นครศรีธรรมราช (สกษ.)	2	33.3	29.2	24.5	1009.55	85.4
ฉวาง	28	33.7	29.3	24.1	1009.64	82.7
พัทลุง (สกษ.)	2	32.9	29.3	25.2	1009.60	83.0
คอหงส์ (สกษ.)	7	33.2	29.2	24.8	1009.54	79.4
สะเดา	25	33.7	28.9	23.5	1009.63	81.8
ยะลา (สกษ.)	30	34.1	29.4	24.1	1010.01	79.7
นราธิวาส	4	32.9	28.7	23.9	1009.65	78.3
ท่าอากาศยานปัตตานี	4	33.4	29.0	24.1	1009.26	79.7
สงขลา	5	32.7	29.5	25.9	1009.61	76.1
ท่าอากาศยานหาดใหญ่	27	33.5	29.2	23.9	1009.74	81.1
เกาะสมุย	4	31.8	29.2	26.3	1009.77	83.1
พระแสง	12	34.5	29.3	23.6	1009.69	80.3
ภาคใต้ฝั่งตะวันตก		**33.4**	**25.7**	**25.1**	**1009.50**	**79.7**
เกาะลันตา	2	32.9	29.2	25.1	1009.52	83.3
กระบี่	29	34.2	n.a.	n.a.	1009.48	82.8
ท่าอากาศยานตรัง	14	33.6	29.4	24.8	1009.47	78.3
ตะกั่วป่า	6	32.8	28.9	24.7	1009.59	82.8
ภูเก็ต	2	34.3	30.4	26.5	1009.41	75.3
ท่าอากาศยานภูเก็ต	6	33.0	29.1	25.1	1009.10	79.1
ระนอง	7	32.8	29.1	24.7	1009.65	77.5
สตูล	4	33.8	29.3	24.8	1009.74	78.1

หมายเหตุ: อุณหภูมิเฉลี่ยได้จากการตรวจของอุณหภูมิตุ้มแห้ง

ที่มา: กรมอุตุนิยมวิทยา กระทรวงดิจิทัลเพื่อเศรษฐกิจและสังคม

จำแนกตามสถานีตรวจอากาศ พ.ศ. 2567 - 2568 (ต่อ)

by Meteorological Station: 2024 - 2025 (Cont.)

2568 (2025)					
อุณหภูมิ Temperature			ความกดอากาศเฉลี่ย	ความชื้นสัมพัทธ์เฉลี่ย	
เฉลี่ยสูงสุด Mean maximum °ซ °C	เฉลี่ย Mean °ซ °C	เฉลี่ยต่ำสุด Mean minimum °ซ °C	Mean atmospheric pressure (hPa)	Mean relative humidity %	Meteorological station
31.0	**26.3**	**22.8**	**1009.62**	**76.9**	**Southern Part, East Coast**
32.0	27.4	24.1	1009.67	80.5	Chumphon
32.3	27.0	23.7	1009.57	84.0	Sawi Agromet.
32.7	27.2	23.7	1009.73	82.0	Surat Thani
32.8	27.2	23.6	1011.03	83.5	Surat Thani Agromet.
32.8	28.0	24.1	1009.53	75.4	Prachuap Khiri Khan
32.3	28.3	25.2	1009.34	75.7	Hua Hin
32.9	27.0	22.4	1009.60	77.3	Nong Phlub Agromet.
32.0	28.2	22.6	1009.43	75.6	Phetchaburi
32.8	27.7	23.9	1009.51	82.6	Nakhon Si Thammarat
32.6	27.6	24.3	1009.48	85.9	Nakhon Si Thammarat Agromet.
n.a.	n.a.	n.a.	n.a.	n.a.	Chawang
32.4	27.7	24.8	1009.47	83.0	Phatthalung Agromet.
32.7	28.0	24.3	1009.43	79.9	Kho Hong Agromet.
32.9	27.5	23.4	1009.54	82.5	Sa Dao
33.2	27.4	23.5	1009.91	81.7	Yala Agromet.
32.4	27.7	24.0	1009.54	79.7	Narathiwat
32.7	27.6	23.7	1009.18	80.8	Pattani Airport
32.1	28.3	25.3	1009.53	77.3	Songkhla
32.7	27.3	23.3	1009.54	80.6	Hat Yai Airport
31.5	28.2	25.5	1009.71	83.4	Ko Samui
33.2	27.1	23.4	1009.68	83.1	Phra Sang
32.5	**27.8**	**24.7**	**1009.49**	**80.9**	**Southern Part, West Coast**
31.9	28.0	24.7	1009.51	82.6	Ko Lanta
33.2	27.0	n.a.	1009.51	85.2	Krabi
32.8	27.7	24.3	1009.41	79.2	Trang Airport
31.9	27.4	24.3	1009.58	84.2	Takua Pa
33.2	28.8	26.0	1009.38	79.0	Phuket
32.3	28.4	25.0	1009.11	79.4	Phuket Airport
31.9	27.4	24.1	1009.72	78.1	Ranong
33.1	28.0	24.3	1009.72	79.2	Satun

Note: Mean temperature by dry temperature observation

Source: Thai Meteorological Department, Ministry of Digital Economy and Society

ตาราง 21.12 ปริมาณฝน จำแนกตามสถานีตรวจอากาศ พ.ศ. 2566 - 2568

Table 21.12 Annual Rainfall Data by Meteorological Station: 2023 - 2025

สถานีตรวจอากาศ	2566 (2023)		2567 (2024)		2568 (2025)		Meteorological station
	จำนวนวันที่ฝนตก No. of rainy day	ปริมาณฝน Rainfall (มิลลิเมตร Millimetre)	จำนวนวันที่ฝนตก No. of rainy day	ปริมาณฝน Rainfall (มิลลิเมตร Millimetre)	จำนวนวันที่ฝนตก No. of rainy day	ปริมาณฝน Rainfall (มิลลิเมตร Millimetre)	
ภาคกลาง							**Central Part**
กาญจนบุรี	102	1,146.9	97	806.8	115	970.6	Kanchanaburi
ทองผาภูมิ	143	1,565.2	146	1,764.7	171	1,758.8	Thong Pha Phum
นครปฐม	92	613.0	108	930.4	115	971.9	Nakhonpathom
กรุงเทพมหานคร	111	1,410.7	121	1,588.4	140	1,756.1	Bangkok
บางนา (สกษ.)	106	1,403.8	121	1,885.8	126	2,023.4	Bangna Agromet.
ท่าเรือคลองเตย	96	1,114.9	91	1,269.5	113	1,398.5	Bangkok Port (Khlong Toei)
สนามบินดอนเมือง	110	840.5	112	1,290.7	147	1,563.1	Don Muang Airport
สนามบินสุวรรณภูมิ	98	1,022.9	122	1,454.5	127	1,668.0	Suvarnabhumi Airport
นำร่อง	65	562.6	62	911.2	65	923.6	Pilot Station
สมุทรปราการ	92	1,270.4	111	1,454.8	128	2,131.3	Samut Prakarn
นครสวรรค์	91	706.8	111	1,220.3	122	1,538.1	Nakhon Sawan
ตากฟ้า (สกษ.)	89	993.2	93	913.3	126	1,345.7	Takfa Agromet.
ชัยนาท (สกษ.)	79	625.1	86	1,009.5	113	936.4	Chainat Agromet.
ราชบุรี	105	900.0	108	850.8	126	981.1	Ratchaburi
สมุทรสงคราม	110	1,012.4	100	1,010.7	127	1,087.6	Samutsongkram
พระนครศรีอยุธยา	86	875.9	90	1,271.2	101	870.2	Ayutthaya
ปทุมธานี	104	1,026.5	107	1,186.8	122	1,719.3	Pathumthani
นครนายก	157	3,002.9	159	3,606.9	187	3,820.0	Nakornnayok
ลพบุรี	93	904.4	93	1,291.3	108	951.3	Lop Buri
บัวชุม	97	969.6	89	1,290.2	108	1,535.9	Bua Chum
สุพรรณบุรี	92	554.0	98	956.4	107	1,198.0	Suphan Buri
อู่ทอง (สกษ.)	83	868.9	89	770.1	107	996.4	U Thong Agromet.
ภาคตะวันออก							**Eastern Part**
จันทบุรี	155	2,928.9	150	3,184.8	193	3,484.0	Chanthaburi
พลิ้ว (สกษ.)	146	2,187.9	154	3,207.6	174	2,999.4	Phliu Agromet.
ตราด	188	3,523.8	188	5,380.2	209	5,352.3	Trad
ชลบุรี	93	1,083.8	106	1,382.3	125	1,718.7	Chon Buri
พัทยา	81	682.8	99	1,570.5	118	1,214.2	Pattaya
สัตหีบ	92	989.9	111	998.6	109	1,062.9	Sattahip
แหลมฉบัง	69	611.4	81	936.6	92	840.5	Laem Chabang
เกาะสีชัง	70	851.0	105	939.0	90	708.8	Ko Sichang
ฉะเชิงเทรา	118	1,206.6	122	1,325.1	145	1,287.1	Chachoengsao
ปราจีนบุรี	136	1,620.3	134	1,752.0	155	1,725.3	Prachin Buri
กบินทร์บุรี	127	1,363.1	119	1,474.1	148	1,453.8	Kabin Buri
อรัญประเทศ	123	1,244.8	100	982.6	133	1,501.9	Aranyaprathet
ระยอง	107	1,182.5	121	1,444.7	131	1,615.7	Rayong
ห้วยโป่ง (สกษ.)	103	1,337.7	124	1,671.7	135	1,705.3	Huai Pong Agromet.
สระแก้ว	116	1,525.2	121	1,134.6	138	1,596.7	Sa Kaeo

ตาราง 21.12 ปริมาณฝน จำแนกตามสถานีตรวจอากาศ พ.ศ. 2566 - 2568 (ต่อ)

Table 21.12 Annual Rainfall Data by Meteorological Station: 2023 - 2025 (Cont.)

สถานีตรวจอากาศ	2566 (2023)		2567 (2024)		2568 (2025)		Meteorological station
	จำนวนวันที่ฝนตก No. of rainy day	ปริมาณฝน Rainfall (มิลลิเมตร Millimetre)	จำนวนวันที่ฝนตก No. of rainy day	ปริมาณฝน Rainfall (มิลลิเมตร Millimetre)	จำนวนวันที่ฝนตก No. of rainy day	ปริมาณฝน Rainfall (มิลลิเมตร Millimetre)	
ภาคเหนือ							**Northern Part**
กำแพงเพชร	103	1,127.4	112	1,208.0	141	1,713.6	Kamphaeng Phet
พิจิตร (สกษ.)	101	1,098.5	106	1,142.2	113	1,018.4	Pichit Agromet.
เชียงราย	118	1,286.4	141	1,891.7	143	2,202.2	Chiang Rai
เชียงราย (สกษ.)	123	1,158.1	132	1,879.8	134	1,890.8	Chiang Rai Agromet.
เชียงใหม่	116	1,187.8	127	1,129.0	146	1,604.5	Chiang Mai
ดอยอ่างขาง	144	2,184.5	143	2,217.1	137	2,219.6	Doi Ang Kang
ตาก	100	1,082.3	102	719.6	132	1,322.4	Tak
อุ้มผาง	154	1,332.1	142	1,307.2	191	1,611.8	Umphang
แม่สอด	143	1,633.1	130	1,752.0	151	2,045.6	Mae Sot
เขื่อนภูมิพล	82	1,257.6	87	1,094.6	102	1,460.3	Bhumibol Dam
ดอยมูเซอ (สกษ.)	159	1,575.1	149	1,335.9	178	1,796.0	Doi Mu Soe Agromet.
น่าน	100	1,051.4	125	1,736.6	126	1,471.2	Nan
น่าน (สกษ.)	89	817.3	106	1,419.0	89	1,262.5	Nan Agromet.
ท่าวังผา	130	1,252.4	136	2,059.4	143	1,687.9	Tha Wang Pha
ทุ่งช้าง	123	1,511.8	128	2,010.5	144	2,035.2	Thung Chang
พะเยา	102	1,145.6	115	1,551.8	128	1,385.8	Phayao
พิษณุโลก	98	1,222.9	105	1,232.3	132	1,598.7	Phitsanulok
เพชรบูรณ์	111	1,100.8	112	976.0	124	1,045.4	Phetchabun
หล่มสัก	105	1,006.5	114	833.5	134	1,005.0	Lom Sak
วิเชียรบุรี	102	977.7	104	1,316.3	120	1,485.2	Wichian Buri
แพร่	107	1,180.1	109	1,124.6	134	1,629.7	Phrae
แม่ฮ่องสอน	134	1,257.7	134	1,343.7	143	1,521.3	Mae Hong Son
แม่สะเรียง	123	1,248.4	132	1,116.2	n.a.	n.a.	Mae Sariang
สุโขทัย	84	1,145.5	94	970.1	122	1,809.8	Sukhothai
ศรีสำโรง (สกษ.)	79	1,285.2	87	931.4	112	1,700.3	Si Samrong Agromet.
ลำปาง	98	1,220.6	111	1,160.4	116	1,184.7	Lampang
ลำปาง (สกษ.)	110	1,302.5	128	1,271.1	141	1,580.7	Lampang Agromet.
เถิน	111	1,330.2	114	1,130.6	126	1,363.4	Thoen
ลำพูน	100	1,027.9	110	1,184.3	130	1,343.5	Lamphun
อุตรดิตถ์	88	1,208.4	112	1,514.5	124	1,808.3	Uttaradit
อุทัยธานี	103	870.3	104	1,090.3	124	1,595.6	Uthaithani
ภาคตะวันออกเฉียงเหนือ							**Northeastern Part**
ขอนแก่น	101	1,213.3	86	1,296.8	130	1,310.5	Khon Kaen
ท่าผา (สกษ.)	89	1,283.9	83	1,082.3	131	1,358.5	Tha Phra Aromet.
ชัยภูมิ	88	1,051.2	91	1,176.2	120	1,178.6	Chaiyaphum
นครพนม	130	2,567.7	120	2,107.1	147	2,065.9	Nakhon Phanom
นครพนม (สกษ.)	121	1,819.5	112	1,470.9	135	1,742.4	Nakhon Phanom Aromet.
นครราชสีมา	93	927.0	83	888.5	120	1,275.9	Nakhon Ratchasima
ปากช่อง (สกษ.)	108	855.6	96	769.6	127	1,064.9	Pakchong Aromet.
โชคชัย	110	1,024.4	106	1,250.4	119	1,342.8	Chok Chai

ตาราง 21.12 ปริมาณฝน จำแนกตามสถานีตรวจอากาศ พ.ศ. 2566 - 2568 (ต่อ)

Table 21.12 Annual Rainfall Data by Meteorological Station: 2023 - 2025 (Cont.)

สถานีตรวจอากาศ	2566 (2023)		2567 (2024)		2568 (2025)		Meteorological station
	จำนวนวันที่ฝนตก No. of rainy day	ปริมาณฝน Rainfall (มิลลิเมตร Millimetre)	จำนวนวันที่ฝนตก No. of rainy day	ปริมาณฝน Rainfall (มิลลิเมตร Millimetre)	จำนวนวันที่ฝนตก No. of rainy day	ปริมาณฝน Rainfall (มิลลิเมตร Millimetre)	
นางรอง	103	1,110.3	106	1,029.6	121	1,312.0	Nang Rong
มุกดาหาร	103	1,635.6	98	1,525.0	118	1,543.6	Mukdahan
มหาสารคาม	97	1,221.2	73	995.6	128	1,528.8	Mahasarakham
กาฬสินธุ์	95	1,640.3	79	892.8	115	1,328.0	Kalasin
อำนาจเจริญ	105	1,808.1	90	1,231.7	121	1,789.6	Amnat Charoen
ร้อยเอ็ด	91	1,453.6	83	1,008.4	113	1,313.8	Roi Et
ร้อยเอ็ด (สกษ.)	96	1,538.4	87	1,302.6	113	1,255.8	Roi Et Aromet.
ยโสธร	91	1,488.7	84	1,249.9	110	1,417.4	Yasothon
เลย	111	1,226.1	118	1,508.6	139	1,703.6	Loei
เลย (สกษ.)	117	1,089.5	121	1,435.3	143	1,594.3	Loei Aromet.
สกลนคร	117	1,964.5	112	1,424.1	131	1,910.8	Sakon Nakhon
สกลนคร (สกษ.)	102	1,628.9	115	1,450.2	130	1,836.0	Sakon Nakhon Aromet.
สุรินทร์	109	1,424.7	98	1,001.7	128	1,458.8	Surin
สุรินทร์ (สกษ.)	112	1,357.5	99	1,106.7	127	1,514.6	Surin Aromet.
ท่าตูม	90	1,018.0	81	948.6	104	1,003.0	Tha Tum
หนองคาย	104	1,616.4	114	2,224.7	132	2,276.2	Nong Khai
บุรีรัมย์	108	1,181.6	89	1,048.4	126	1,440.9	Burirum
อุดรธานี	113	1,249.9	115	1,556.1	132	2,042.6	Udon Thani
ศรีสะเกษ (สกษ.)	118	1,585.3	92	1,701.2	126	1,379.2	Si Saket Agromet.
อุบลราชธานี	117	2,203.5	110	2,009.4	129	1,751.5	Ubon Ratchathani
อุบลราชธานี (สกษ.)	119	1,859.6	95	1,579.4	134	1,849.4	Ubon Ratchathani Agromet.
หนองบัวลำภู	108	1,261.1	103	1,403.6	136	1,720.3	Nong Bua Lam Phu
บึงกาฬ	136	3,697.3	136	3,330.7	155	3,448.1	Bueng Kan
ภาคใต้ฝั่งตะวันออก							**Southern Part, East Coast**
ชุมพร	142	1,598.8	137	2,431.8	165	1,879.6	Chumphon
สวี (สกษ.)	144	1,688.9	139	2,424.6	169	1,934.4	Sawi Agromet.
สุราษฎร์ธานี	155	1,444.5	125	1,103.3	161	1,231.4	Surat Thani
สุราษฎร์ธานี (สกษ.)	173	1,768.1	146	2,200.1	168	2,406.9	Surat Thani Agromet.
ประจวบคีรีขันธ์	92	584.9	102	947.2	111	953.4	Prachuap Khiri Khan
หัวหิน	82	451.7	98	805.3	101	812.0	Hua Hin
หนองพลับ (สกษ.)	106	633.5	113	1,124.0	126	1,017.7	Nong Phlub Agromet.
เพชรบุรี	81	452.4	93	873.9	98	649.3	Phetchaburi
นครศรีธรรมราช	178	2,750.0	168	3,324.4	187	2,890.9	Nakhon Si Thammarat
นครศรีธรรมราช (สกษ.)	174	2,516.8	162	2,919.4	191	2,776.5	Nakhon Si Thammarat Agromet.
ฉวาง	193	2,203.0	178	2,010.9	n.a.	n.a.	Chawang

ตาราง 21.12 ปริมาณฝน จำแนกตามสถานีตรวจอากาศ พ.ศ. 2566 - 2568 (ต่อ)

Table 21.12 Annual Rainfall Data by Meteorological Station: 2023 - 2025 (Cont.)

สถานีตรวจอากาศ	2566 (2023)		2567 (2024)		2568 (2025)		Meteorological station
	จำนวนวันที่ฝนตก No. of rainy day	ปริมาณฝน Rainfall (มิลลิเมตร Millimetre)	จำนวนวันที่ฝนตก No. of rainy day	ปริมาณฝน Rainfall (มิลลิเมตร Millimetre)	จำนวนวันที่ฝนตก No. of rainy day	ปริมาณฝน Rainfall (มิลลิเมตร Millimetre)	
พัทลุง (สกษ.)	173	2,335.9	161	2,418.4	169	2,415.5	Phatthalung Agromet.
คอหงส์ (สกษ.)	175	2,536.9	149	2,456.7	156	2,858.7	Kho Hong Agromet.
สะเดา	157	1,612.9	140	1,772.2	142	1,901.7	Sa Dao
ยะลา (สกษ.)	172	2,920.5	157	2,655.6	178	3,307.7	Yala Agromet.
นราธิวาส	168	3,433.4	145	3,059.3	173	3,625.6	Narathiwat
ท่าอากาศยานปัตตานี	158	2,499.8	131	2,611.3	154	2,945.2	Pattani Airport
สงขลา	170	2,325.5	144	2,452.6	179	2,839.0	Songkhla
ท่าอากาศยานหาดใหญ่	179	2,063.6	169	2,263.1	186	2,704.3	Hat Yai Airport
เกาะสมุย	133	1,723.0	137	2,298.6	148	1,691.9	Ko Samui
พระแสง	151	1,457.0	155	1,526.7	169	1,645.7	Phra Sang
ภาคใต้ฝั่งตะวันตก							**Southern Part, West Coast**
เกาะลันตา	143	1,533.0	141	2,228.2	142	2,440.6	Ko Lanta
กระบี่	152	1,536.0	154	1,552.8	179	1,858.2	Krabi
ท่าอากาศยานตรัง	183	2,375.9	166	2,600.1	183	2,284.1	Trang Airport
ตะกั่วป่า	200	4,278.0	168	4,215.5	199	4,360.5	Takua Pa
ภูเก็ต	159	2,022.9	155	2,368.2	200	2,767.7	Phuket
ท่าอากาศยานภูเก็ต	170	2,372.0	168	3,185.3	190	3,074.9	Phuket Airport
ระนอง	191	3,861.0	177	3,181.5	199	3,725.3	Ranong
สตูล	179	2,741.2	146	1,926.6	172	2,847.6	Satun

หมายเหตุ: ปริมาณฝนตั้งแต่ 0.1 มิลลิเมตร ขึ้นไปถือเป็นวันที่มีฝนตก

Note: Rainy days refer to the day with minimum of rain 0.1 mm.

ที่มา: กรมอุตุนิยมวิทยา กระทรวงดิจิทัลเพื่อเศรษฐกิจและสังคม

Source: Thai Meteorological Department, Ministry of Digital Economy and Society

ดัชนี

ก

การเกิด 25–30, 36–37, 39–40

การตาย 31–37, 39–40, 179

การลงทุน 342–346

ก่อสร้าง 332–341

ข

ขนส่งทางอากาศ 444–447

ขยะ 564

ข้าราชการ 90–95

ข้าว 300–311, 386–387

ค

คดีแพ่ง 251

คดีอาญา 252–253

คนเข้ามาในประเทศ 42

คนออกไปนอกประเทศ 43

ความหนาแน่น 15–17

คอมพิวเตอร์ 382, 392, 462

คุณภาพอากาศ 555

ครู/อาจารย์ 114–117

คดีเด็กและเยาวชน 255

ครัวเรือน 233–242

เครื่องหมายการค้า 543

ความยากจน 245

ง

งบประมาณ 109, 509–529

เงินฝาก 493

เงินให้สินเชื่อ 493

จ

จำนำ 193–194

ด

ดัชนีราคาผู้บริโภค 394–405

ดัชนีราคาผู้ผลิต 406–408

ดัชนีราคาสินค้าวัสดุก่อสร้าง 409

ดุลการชำระเงิน 494

ดื่มสุรา 171

ท

ทางด่วน 436–441

ทางหลวง 419

เทคโนโลยีสารสนเทศ 462

ท่องเที่ยว 467–474, 476–478

ธ

ธนบัตร 487, 489

น

นักท่องเที่ยว 467–474, 476–478

นักเรียน/นักศึกษา 118–148, 150, 152

น้ำประปา 565

เนื้อที่ป่าไม้ 559–561

น้ำมัน 358–361, 378

บ

ใบอนุญาต 182–184, 420

ป

ประกันชีวิต 498–500

ประกันวินาศภัย 500

ประชากร 11–24, 28–30, 32–34, 63–69, 172, 191–192, 215–216, 457, 459

ไปรษณีย์ 455

ปริมาณเงิน 490

ป่าไม้ 566–567

ผ

ผลิตภัณฑ์ภาค 280–285

ผลิตภัณฑ์มวลรวมในประเทศ 265–266

ผลิตภัณฑ์มวลรวมประชาชาติ 263

ผู้ประกันตน 195–197, 204–206

ผู้ป่วยนอก 173

ผู้ป่วยใน 174–177

ผู้มีงานทำ 71–72, 87, 217

ดัชนี (ต่อ)

ฝ

ฝน 576-579

พ

พลังงาน 354-357, 362
พืชเศรษฐกิจที่สำคัญ 312
พื้นที่เพื่อการอนุรักษ์ 563

ฟ

ไฟฟ้า 354-355

ย

ยา 182-184
ย้ายเข้า 36-37
ย้ายออก 36-37

ร

รถไฟ 442-443
รถที่จดทะเบียน 421-433
แรงงานนอกระบบ 87-88, 217
รายจ่าย (ค่าใช้จ่าย) 233, 238-241, 244, 268-275, 278, 509-529
รายจ่ายเพื่อการอุปโภคบริโภค 268-275
รายได้/รายรับ 233-237, 278, 508-567
รายได้ประชาชาติ 263, 267
แร่ 347-348, 410-411
โรงแรม 475

ล

ลิขสิทธิ์ 546
ลูกจ้าง 78-85
ลักษณะการถือครองที่ดิน 294-296

ว

วัด 157-164

ส

สุขภาพจิต 171
สถานประกอบการ 195-197, 323-331
สถานภาพแรงงาน 63-69, 72-73, 216
สมรส 38
สหกรณ์ 501
สะสมทุนในรูปสินทรัพย์ถาวร 276-277
สัตว์ที่ฆ่าเป็นอาหาร 313-315
สิทธิบัตร 541-542
สินค้าขาเข้า 371-384
สินค้าขาออก 371-372, 385-393
สินทรัพย์ 491-492
สูบบุหรี่ 172
สวัสดิการค่ารักษาพยาบาล 191-192
สัตว์น้ำ 316
สินเชื่อ 493

ห

หนี้สิน 242-243, 491-492
หย่า 38
เหรียญกษาปณ์ 487-488
หนี้รัฐบาล 530-533
ห้องเรียน 128-135

อ

อัตราการมีส่วนร่วมในกำลังแรงงาน 86
อัตราค่าจ้างขั้นต่ำ 96-99
อัตราการว่างงาน 74-77
อัตราแลกเปลี่ยน 495
อินเทอร์เน็ต 457, 459, 462
อุตสาหกรรม 326-331
อุตุนิยม 568-575
อุบัติเหตุ 449

Index

A

Accidents 449
Air quality 555
Air transport 444-447
Arrivals 42
Area of holding 294-296
Assets 491-492

B

Balance of payments 494
Birth 25-30, 36-37, 39-40
Budget 109, 509-529

C

Civil cases 251
Civilian 90-95
Coins 487-488
Computer 382, 392, 462
Construction 332-341
Construction materials price index 409
Consumption expenditure 268-275
Co-operatives 501
Copyright 546
Consumer price index 394-405
Credit 493
Criminal cases 252-253
Classrooms 128-135

D

Death 31-37, 39-40, 179
Debt 242-243, 491-492
Density 15-17
Departures 43
Deposits 493
Divorced 38
Drinking alcoholic 171
Drugs 182-184

E

Electric 354-355
Employed persons 71-72, 87, 217
Employee 78-85
Energy 354-357, 362
Establishment 195-197, 323-331
Exchange 495
Expenditure 233, 238-241, 244, 268-275, 278, 509-529
Export 371-372, 385-393
Expressway 436-441

F

Forest area 559-561
Forest 566-567
Fresh fish at fish market 316

G

Government debt 530-533
Gross domestic product 265-266
Gross fixed capital formation 276-277
Gross national product 263
Gross regional 280-285

H

Health insurance 191-192
Highway 419
Household 233-242
Hotels 475

Index (Cont.)

I

Import 371-384
Income 233-237, 278, 508, 567
Industrial 326-331
Informal employ 87-88, 217
Information and communication technology 462
In-patients 174-177
Insured person 195-197, 204-206
Internet 457, 459
Investment 342-346

J

Juvenile cases 255

L

Labour force participation rates 86
Labour force status 63-69, 72-73, 216
Licences 182-184, 420
Life insurance 498-500

M

Major crops cultivation 312
Married 38
Meteorological 568-575
Minerals 347-348, 410-411

N

Narrow money 490
National Income 263, 267
Non-life insurance 500
Notes 487, 489

O

Out-patients 173
Oil 358-361, 378

P

Patent 541-542
Population 11-24, 28-30, 32-34, 63-69, 172, 191-192, 215-216, 457, 459
Postal 455
Poverty 245
Producer price index 406-408
Protected area 563
Permitted Slaughter 313-315

R

Rainfall 576-579
Railway 442-443
Received 193-194
Registered-in 36-37
Registered-out 36-37
Rice 300-311, 386-387

S

Smoking cigarette 171
Students 118-148, 150, 152

T

Teachers 114-117
Temples 157-164
Technology 462
Tourism 467-474, 476-478
Trademark 543

Index (Cont.)

U

Unemployment rate 74-77

V

Vehicles registered 421-433

W

Wage rate 96-99

Waste 564

Waterworks 565

สสช

สำนักงานสถิติแห่งชาติ

WWW.NSO.GO.TH