



การสำรวจโรงพยาบาล
และสถานพยาบาลเอกชน พ.ศ. 2565
THE 2022 PRIVATE HOSPITAL SURVEY



สำนักงานสถิติแห่งชาติ

สำนักงานสถิติแห่งชาติ
กระทรวงดิจิทัลเพื่อเศรษฐกิจและสังคม
NATIONAL STATISTICAL OFFICE
MINISTRY OF DIGITAL ECONOMY AND SOCIETY

การสำรวจโรงพยาบาลและสถานพยาบาลเอกชน

พ.ศ. 2565

THE 2022 PRIVATE HOSPITAL SURVEY



สำนักงานสถิติแห่งชาติ
กระทรวงดิจิทัลเพื่อเศรษฐกิจและสังคม

หน่วยงานเจ้าของเรื่อง

กองสถิติเศรษฐกิจ
สำนักงานสถิติแห่งชาติ
โทรศัพท์ 0 2142 1236
โทรสาร 0 2143 8134
ไปรษณีย์อิเล็กทรอนิกส์ eindust@nso.go.th

Division in Charge

Economic Statistics Division
National Statistical Office
Tel. +66 21421236
Fax: +66 21438134
E-mail: eindust@nso.go.th

หน่วยงานที่เผยแพร่

กองสถิติพยากรณ์
สำนักงานสถิติแห่งชาติ
ศูนย์ราชการเฉลิมพระเกียรติ 80 พรรษาฯ
อาคารรัฐประศาสนภักดี ชั้น 2
ถนนแจ้งวัฒนะ เขตหลักสี่ กรุงเทพฯ 10210
โทรศัพท์ 0 2141 7498
โทรสาร 0 2143 8132
ไปรษณีย์อิเล็กทรอนิกส์ binfopub@nso.go.th

Distributed by

Statistical Forecasting Division
National Statistical Office,
The Government Complex,
Rattthaprasasanabhakti Building 2rd Floor
Chaeng Watthana Rd, Laksi, Bangkok 10210
Tel. +66 2141 7498
Fax: +66 2143 8132
E-mail: binfopub@nso.go.th

ปีที่จัดพิมพ์

2566

Published

2023

จัดพิมพ์โดย

หจก.งานพิมพ์

Printed by

NGAANPIM LIMITED PARTNERSHIP

คำนำ

รายงานการสำรวจโรงพยาบาลและสถานพยาบาลเอกชน พ.ศ. 2565 เป็นรายงานผลการสำรวจโรงพยาบาลและสถานพยาบาลเอกชนที่ดำเนินกิจการในปี 2564 ซึ่งสำนักงานสถิติแห่งชาติได้ดำเนินการสำรวจตามคํารวมโรงพยาบาลและสถานพยาบาลเอกชนทั่วประเทศที่มีเตียงรับผู้ป่วยไว้ค้างคืน และจัดตั้งขึ้นตามพระราชบัญญัติสถานพยาบาล พ.ศ. 2541 ซึ่งได้รับอนุญาตให้ประกอบกิจการสถานพยาบาล และเป็นสถานพยาบาลตามหมวดสอง มาตรา 14 (2) เป็นสถานพยาบาลประเภทที่รับผู้ป่วยไว้ค้างคืน ของกองสถานพยาบาลและการประกอบโรคศิลปะ กรมสนับสนุนบริการสุขภาพ ซึ่งจัดประเภทโรงพยาบาลประเภท Q หมู่อ้อย 8610 กิจกรรมโรงพยาบาล ตามการจัดประเภทมาตรฐานอุตสาหกรรมประเทศไทย ปี 2552 (Thailand Standard Industrial Classification: TSIC 2009)

เพื่อเก็บรวบรวมข้อมูลเกี่ยวกับรายรับและค่าใช้จ่ายในการดำเนินกิจการและข้อมูลที่แสดงลักษณะโครงสร้างอื่น ๆ ของการดำเนินกิจการ เช่น จำนวนเตียงผู้ป่วย จำนวนผู้ป่วย จำนวนบุคลากรประเภทต่าง ๆ ที่ปฏิบัติงานในโรงพยาบาลและสถานพยาบาลเอกชน เพื่อนำไปใช้ประโยชน์ในการจัดทำบัญชีประชาชาติ และใช้เป็นแนวทางในการศึกษาและวางแผนด้านบริการสาธารณสุขของประเทศ

ในโอกาสนี้ สำนักงานสถิติแห่งชาติ ใคร่ขอขอบคุณผู้ประกอบการและผู้เกี่ยวข้องทุกฝ่ายที่ได้ให้ความร่วมมือในการให้ข้อมูลซึ่งข้อมูลที่ได้จะเป็นประโยชน์ต่อหน่วยงานภาครัฐและเอกชน ตลอดจนผู้ที่สนใจโดยทั่วไป

STATISTICS

2022.



The 2022 Private Hospital
Survey



บทสรุปผู้บริหาร



สำนักงานสถิติแห่งชาติ ได้จัดทำการศึกษาโรงพยาบาลและสถานพยาบาลเอกชนเป็นประจำทุก 5 ปี โดยคํมรวมโรงพยาบาลและสถานพยาบาลเอกชนทั่วประเทศที่มีเตียงรับผู้ป่วยไว้ค้างคืน และจัดตั้งขึ้นตามพระราชบัญญัติสถานพยาบาล พ.ศ. 2541 ซึ่งจัดประเภทโรงพยาบาล ประเภท Q ในกิจกรรม 86101 กิจกรรมโรงพยาบาลทั่วไป และกิจกรรม 86102 กิจกรรมโรงพยาบาลเฉพาะโรค ตามการจัดประเภทมาตรฐานอุตสาหกรรมประเทศไทย ปี 2552 (Thailand)

ในปีที่ทำการสำรวจข้อมูลโรงพยาบาลและสถานพยาบาลเอกชน ได้เกิดการแพร่ระบาดของโรคติดเชื้อไวรัสโคโรนา 2019 (COVID-19) ซึ่งเกิดการแพร่ระบาดในหลายพื้นที่ของประเทศ ส่งผลให้มีจำนวนผู้ติดเชื้อเป็นจำนวนมาก ทำให้การบริการสาธารณสุขที่มีอยู่ไม่เพียงพอกับปริมาณผู้ที่ติดเชื้อ ดังนั้น ข้อมูลพื้นฐานของโรงพยาบาลและสถานพยาบาลเอกชน มีความสำคัญที่จะใช้ในการวางแผนดำเนินกิจการด้านการพยาบาลของประเทศต่อไป

สำหรับข้อมูลผลการดำเนินกิจการของโรงพยาบาลและสถานพยาบาลเอกชนเป็นข้อมูลผลประกอบกิจการในรอบปี 2564 สรุปได้ดังนี้

Private

Hospital

จำนวนและขนาดโรงพยาบาล



โรงพยาบาลและสถานพยาบาลเอกชนทั่วประเทศ ทั้งสิ้น **399 แห่ง** ซึ่งเป็นโรงพยาบาลทั่วไป 354 แห่ง หรือร้อยละ 88.7 และโรงพยาบาลเฉพาะโรค 45 แห่ง หรือร้อยละ 11.3 โรงพยาบาลทั่วไปที่มีขนาดเตียงมากกว่า 100 เตียง มีจำนวนมากที่สุด 132 แห่ง รองลงมาที่มีขนาดเตียง 51 – 100 เตียง จำนวน 111 แห่ง และน้อยที่สุดที่มีขนาดต่ำกว่า 11 เตียง จำนวน 28 แห่ง สำหรับโรงพยาบาลเฉพาะโรคที่มีขนาดเตียง 11 – 30 เตียง มีจำนวนมากที่สุด 17 แห่ง ส่วนที่น้อยที่สุดมีขนาดเตียง 31 – 50 เตียง และมากกว่า 100 เตียง ซึ่งมีขนาดละ 2 แห่ง

จำนวนโรงพยาบาลและสถานพยาบาลเอกชน จำแนกตามขนาด

399 แห่ง



โรงพยาบาลทั่วไป 354 แห่ง
โรงพยาบาลเฉพาะโรค 45 แห่ง



โรงพยาบาลทั่วไป



โรงพยาบาลเฉพาะโรค

หน่วย : แห่ง

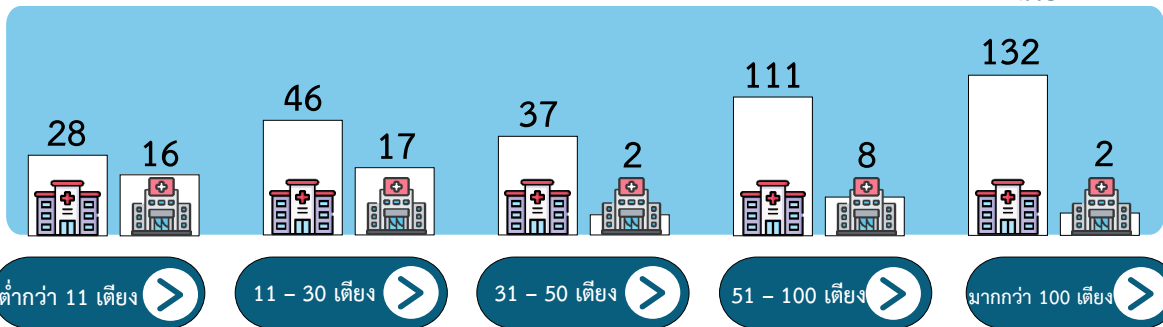

จำนวนผู้ป่วย

ผู้ป่วยที่เข้ามารับการรักษาในโรงพยาบาลและสถานพยาบาลเอกชนทั่วประเทศ มีจำนวนทั้งสิ้น 60.8 ล้านราย ซึ่งในจำนวนนี้เป็นผู้รับบริการผู้ป่วยใน 2.3 ล้านราย เป็นชาวไทย 2.2 ล้านราย ชาวต่างชาติ 0.1 ล้านราย ส่วนผู้รับบริการผู้ป่วยนอก มีจำนวน 58.5 ล้านราย โดยเป็นชาวไทย 53.4 ล้านราย ชาวต่างชาติ 5.1 ล้านราย

จำนวนผู้ป่วยใน ผู้ป่วยนอก และผู้ป่วยเฉื่อยต่ออภิจการ จำแนกตามประเภทผู้ป่วย

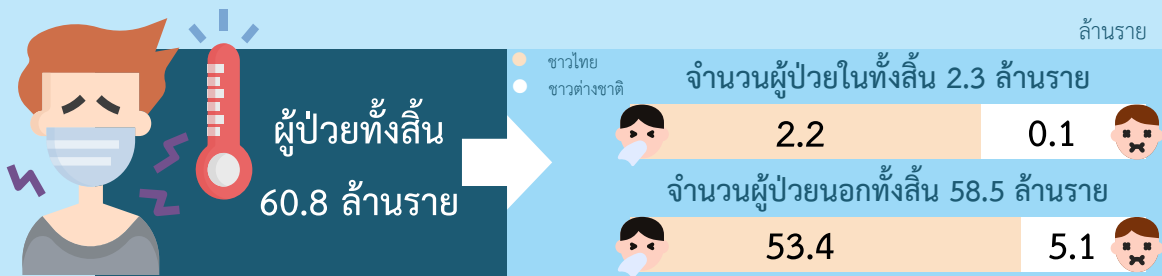

หมายเหตุ : จำนวนผู้ป่วยมีการนับซ้ำตามจำนวนครั้งในการเข้ารับการรักษา



สำหรับผู้ป่วยในและผู้ป่วยนอกที่เข้ารับการรักษาในโรงพยาบาลและสถานพยาบาลเอกชนโดยเฉลี่ยมีประมาณ 152,418 รายต่อแห่ง



ผู้ป่วยในโดยเฉลี่ย
5,839 รายต่อแห่ง



ผู้ป่วยนอกโดยเฉลี่ย
146,579 รายต่อแห่ง



กลุ่มโรคและประเทศของผู้ป่วยชาวต่างชาติ

ผู้ป่วยในชาวต่างชาติ ที่เข้ารับการรักษาในโรงพยาบาลและสถานพยาบาลเอกชน สูงสุด 3 อันดับแรก มาจากประเทศเมียนมาร์ จีน และกัมพูชา ส่วนกลุ่มโรคที่ชาวต่างชาติเข้ารับการรักษา สูงสุด 3 อันดับแรก คือ กลุ่มโรคของระบบหายใจ กลุ่มโรคติดเชื้อและปรสิตบางโรค และกลุ่มโรคของระบบไหลเวียนเลือด

ร้อยละของโรงพยาบาลและสถานพยาบาลเอกชนที่ผู้ป่วยในชาวต่างชาติเข้ารับการรักษา มากที่สุด 3 อันดับแรก จำแนกตามประเทศและกลุ่มโรค

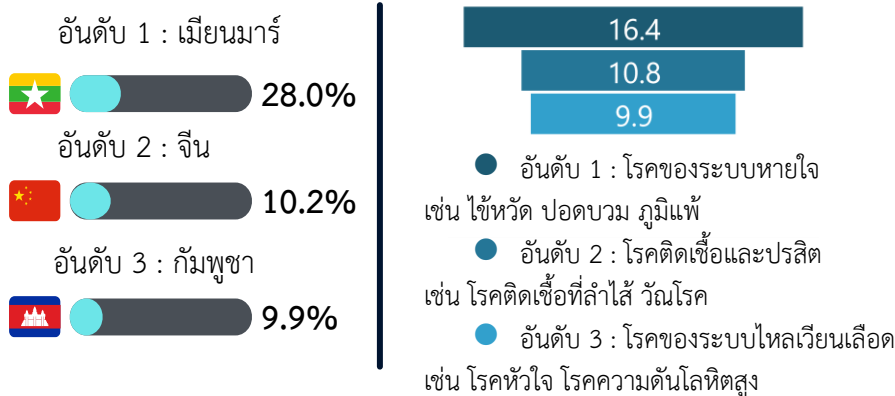

ผู้ป่วยนอกชาวต่างชาติ ที่เข้ารับการรักษาในโรงพยาบาลและสถานพยาบาลเอกชน สูงสุด 3 อันดับแรก มาจากประเทศเมียนมาร์ กัมพูชา และจีน ส่วนกลุ่มโรคที่ชาวต่างชาติเข้ารับการรักษา สูงสุด 3 อันดับแรก คือ กลุ่มโรคปัจจัยที่มีผลต่อสถานะสุขภาพและการรับบริการสุขภาพ กลุ่มโรคของระบบไหลเวียนเลือด และกลุ่มโรคของระบบหายใจ

ร้อยละของโรงพยาบาลและสถานพยาบาลเอกชนที่ผู้ป่วยนอกชาวต่างชาติเข้ารับการรักษา มากที่สุด 3 อันดับแรก จำแนกตามประเทศและกลุ่มโรค

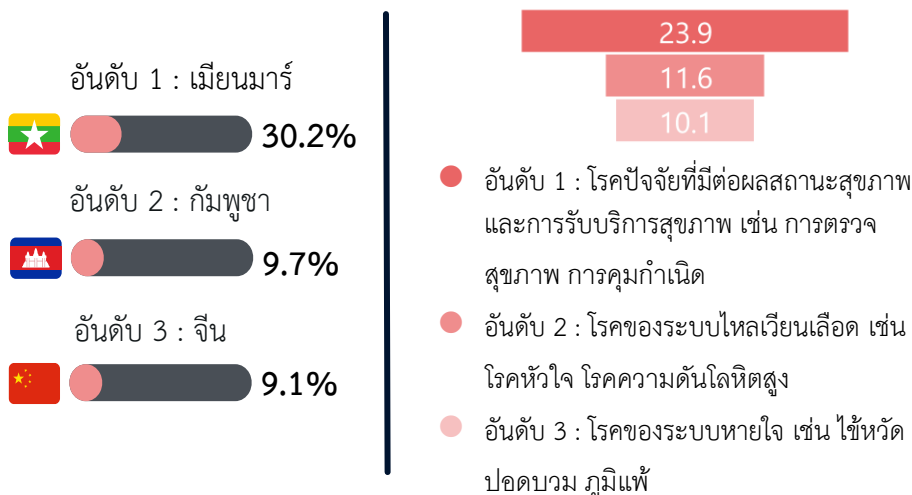

จำนวนบุคลากรในโรงพยาบาล

จำนวนบุคลากรที่ทำงานในโรงพยาบาลและสถานพยาบาลเอกชน รวมทั้งสิ้น **213,153 คน** โดยส่วนใหญ่เป็นเจ้าหน้าที่รักษาพยาบาล จำนวน 128,132 คน หรือร้อยละ 60.1 รองลงมาเป็นเจ้าหน้าที่บริการโรงพยาบาล จำนวน 45,630 คน หรือร้อยละ 21.4 เจ้าหน้าที่บริการทางการแพทย์ จำนวน 26,764 คน หรือร้อยละ 12.6 และเจ้าหน้าที่ระดับบริหาร จำนวน 12,600 คน หรือร้อยละ 5.9 นอกจากนี้ยังมีคนทำงานโดยไม่ได้รับค่าจ้างอีกจำนวน 27 คน

จำนวนบุคลากรในโรงพยาบาลและสถานพยาบาลเอกชน จำแนกตามประเภทบุคลากร

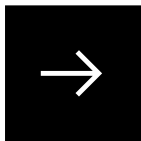

เจ้าหน้าที่รักษาพยาบาล
เช่น แพทย์ทั่วไป แพทย์เฉพาะทาง ทันตแพทย์ พยาบาล เป็นต้น
128,132 คน



เจ้าหน้าที่บริการทางการแพทย์
เช่น นักรังสีการแพทย์ นักกายภาพบำบัด พนักงานบริการทางการแพทย์อื่น ๆ เป็นต้น
26,764 คน



เจ้าหน้าที่บริการโรงพยาบาล
เช่น เจ้าหน้าที่ฝ่ายการเงินและบัญชี เจ้าหน้าที่งานพัสดุ เป็นต้น
45,630 คน



เจ้าหน้าที่ระดับบริหาร
เช่น ผู้อำนวยการ รองผู้อำนวยการ ผู้ช่วยผู้อำนวยการ เป็นต้น
12,600 คน



ความต้องการบุคลากรทางการแพทย์เพิ่ม

โรงพยาบาลและสถานพยาบาลเอกชน มีความต้องการบุคลากรเพิ่มจำนวน 11,925 คน โดยต้องการมากที่สุด ในส่วนของเจ้าหน้าที่รักษาพยาบาล ร้อยละ 66.5 รองลงมาเป็นเจ้าหน้าที่บริการทางการแพทย์ ร้อยละ 21.1 และเจ้าหน้าที่บริการโรงพยาบาล ร้อยละ 12.4

จำนวนบุคลากรที่ต้องการเพิ่ม จำแนกตามประเภท

โรงพยาบาลมีความต้องการเจ้าหน้าที่รักษาพยาบาล 7,929 คน โดยแบ่งตามประเภทบุคลากรทางการแพทย์ที่ต้องการ

เจ้าหน้าที่รักษาพยาบาล



3,001 คน	พยาบาลวิชาชีพ
2,032 คน	ผู้ช่วยพยาบาล
2,896 คน	เจ้าหน้าที่รักษาพยาบาลอื่น ๆ เช่น แพทย์ พนักงานผู้ช่วยพยาบาล เป็นต้น

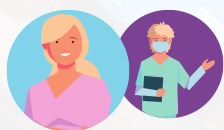

เจ้าหน้าที่บริการทางการแพทย์

499 คน	เภสัชกร
299 คน	นักรังสีการแพทย์
1,723 คน	เจ้าหน้าที่บริการทางการแพทย์อื่น ๆ เช่น นักเทคนิคการแพทย์ ผู้ช่วยทันตกรรม เป็นต้น

โรงพยาบาลมีความต้องการเจ้าหน้าที่บริการทางการแพทย์ 2,521 คน โดยแบ่งตามประเภทบุคลากรทางการแพทย์ที่ต้องการ

โรงพยาบาลมีความต้องการเจ้าหน้าที่บริการโรงพยาบาล (เช่น พนักงานขับรถ เจ้าหน้าที่การเงินและบัญชี เป็นต้น) จำนวน 1,475 คน

รายรับ ค่าใช้จ่าย และมูลค่าเพิ่ม



มูลค่ารายรับ ค่าใช้จ่ายขั้นกลาง และมูลค่าเพิ่มของโรงพยาบาลและสถานพยาบาลเอกชน

ผลการดำเนินงานกิจการในปี 2564 พบว่า การดำเนินงานกิจการของโรงพยาบาลและสถานพยาบาลเอกชน ก่อให้เกิดมูลค่าเพิ่มในระบบเศรษฐกิจของประเทศ ประมาณ **153.7 พันล้านบาท** โดยมาจากมูลค่ารายรับจากการดำเนินงาน 365.1 พันล้านบาท หักด้วยค่าใช้จ่ายขั้นกลางในการดำเนินการ 211.4 พันล้านบาท

การท่องเที่ยวเชิงสุขภาพ

ร้อยละของชาวต่างชาติที่เดินทางมาท่องเที่ยวเชิงสุขภาพมากที่สุด 3 อันดับแรก
จำแนกตามประเภทการรักษา

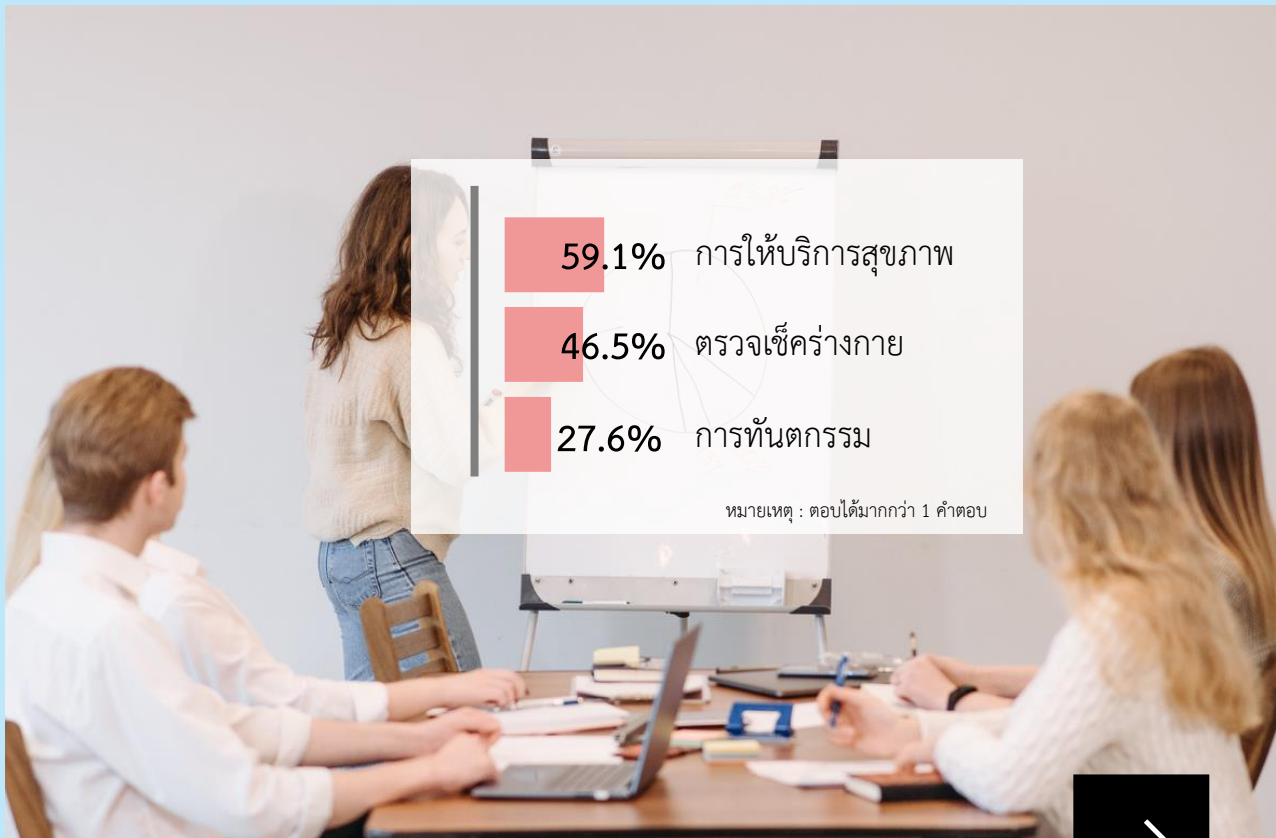

จำนวนโรงพยาบาลและสถานพยาบาลเอกชน ที่เปิดให้บริการสำหรับชาวต่างชาติที่เดินทางมาท่องเที่ยวทางการแพทย์หรือท่องเที่ยวเชิงสุขภาพ (Medical Tourism) มีจำนวน 127 แห่ง โดยชาวต่างชาติส่วนใหญ่เข้ามารับการรักษาในด้านการให้บริการสุขภาพ ตรวจเช็คร่างกาย และการทันตกรรมตามลำดับ

ความช่วยเหลือที่ต้องการจากหน่วยงานภาครัฐ

โรงพยาบาลและสถานพยาบาลเอกชน ร้อยละ 80.2 ของโรงพยาบาลและสถานพยาบาลเอกชนทั้งหมด ต้องการให้ภาครัฐช่วยเหลือมากที่สุด 4 ด้าน คือ ช่วยเหลือส่งเสริมข้อมูลด้านการแพทย์ และสาธารณสุข (เช่น การนำ Big Data มาใช้ในการวิเคราะห์ข้อมูลด้านสุขภาพและสาธารณสุข หรือใช้เป็นข้อมูลพื้นฐานในการค้นคว้าวิจัย เป็นต้น) ร้อยละ 78.4 ให้สิทธิข้าราชการในการเบิกจ่ายค่ารักษาพยาบาลที่โรงพยาบาลและสถานพยาบาลเอกชน ร้อยละ 73.1 อำนวยความสะดวกให้ผู้ป่วยชาวต่างชาติที่เข้ามาได้รับการรักษา ร้อยละ 58.4 และสนับสนุนการประชาสัมพันธ์และการท่องเที่ยวเชิงสุขภาพในระดับประเทศ ร้อยละ 56.6

ร้อยละของโรงพยาบาลและสถานพยาบาลเอกชนที่มีความต้องการให้ภาครัฐช่วยเหลือ 4 อันดับแรก

78.4%



ช่วยเหลือส่งเสริมข้อมูลด้านการแพทย์และสาธารณสุข

73.1%



ให้สิทธิข้าราชการในการเบิกจ่ายค่ารักษาพยาบาลที่โรงพยาบาลและสถานพยาบาลเอกชน



58.4%

อำนวยความสะดวกให้ผู้ป่วยชาวต่างชาติที่เข้ามาได้รับการรักษา



56.6%

สนับสนุนการประชาสัมพันธ์และการท่องเที่ยวเชิงสุขภาพในระดับประเทศ

2022.



The 2022 Private Hospital
Survey

สารบัญ

เรื่อง	หน้า
คำนำ	ค
บทสรุปผู้บริหาร	จ
สารบัญแผนภาพ	ด
สารบัญตาราง	ท
บทที่ 1 บทนำ	
1.1 ความเป็นมา	1
1.2 วัตถุประสงค์	1
บทที่ 2 ระเบียบวิธีสถิติ	
2.1 ประชากรเป้าหมาย	3
2.2 เวลาอ้างอิง	3
2.3 คำนิยาม	3
2.4 วิธีการประมาณผล	7
2.5 รายการข้อมูลที่เก็บรวบรวม	9
2.6 การเก็บรวบรวมข้อมูล	9
2.7 ความคลาดเคลื่อนของข้อมูล	10
2.8 การปิดตัวเลข	10
บทที่ 3 ผลการสำรวจ	
3.1 จำนวนและขนาดของโรงพยาบาลและสถานพยาบาลเอกชน	11
3.2 รูปแบบการจัดตั้งตามกฎหมาย	14
3.3 ระยะเวลาในการดำเนินกิจการ	14
3.4 จำนวนเตียงผู้ป่วย	15

เรื่อง	หน้า
3.5 จำนวนผู้ป่วย	16
3.6 อัตราการครองเตียงผู้ป่วย และระยะเวลาเข้าพักใน โรงพยาบาลและสถานพยาบาลเอกชน	20
3.7 บุคลากร	21
3.8 ความต้องการบุคลากรทางการแพทย์เพิ่ม	23
3.9 รายรับ ค่าใช้จ่ายชั้นกลาง และมูลค่าเพิ่มของโรงพยาบาลและ สถานพยาบาลเอกชน	24
3.10 การบริการในโครงการประกันสุขภาพ	29
3.11 ดัชนีชี้วัดที่สำคัญ	30
3.12 เครื่องมือ เครื่องใช้ และเทคโนโลยีทางการแพทย์ที่ทันสมัย	32
3.13 มาตรฐานของโรงพยาบาลและสถานพยาบาลเอกชนที่ได้รับ	33
3.14 ศูนย์กลางสุขภาพนานาชาติ (Medical Hub)	34
3.15 ชาวต่างชาติเดินทางมาท่องเที่ยวทางการแพทย์หรือ ท่องเที่ยวเชิงสุขภาพ (Medical Tourism)	35
3.16 สรุปข้อมูลที่สำคัญของโรงพยาบาลและสถานพยาบาลเอกชน	36
3.17 ความต้องการให้ภาครัฐช่วยเหลือ	38
ภาคผนวก	
ภาคผนวก ก แบบสอบถาม	41
ภาคผนวก ข ตารางสถิติ	56
รายงานการสำรวจที่ผ่านมา	87

สารบัญแผนภาพ	หน้า
จำนวนโรงพยาบาลและสถานพยาบาลเอกชน จำแนกตามขนาด	ฉ
จำนวนผู้ป่วยใน ผู้ป่วยนอก และผู้ป่วยเฉลี่ยต่ออภิจการ จำแนกตามประเภทผู้ป่วย	ช
ร้อยละของโรงพยาบาลและสถานพยาบาลเอกชนที่ผู้ป่วยในชาวต่างชาติ เข้ารับการรักษามากที่สุด 3 อันดับแรก จำแนกตามประเทศและกลุ่มโรค	ซ
ร้อยละของโรงพยาบาลและสถานพยาบาลเอกชนที่ผู้ป่วยนอก ชาวต่างชาติเข้ารับการรักษามากที่สุด 3 อันดับแรก จำแนกตามประเทศ และกลุ่มโรค	ซ
จำนวนบุคลากรในโรงพยาบาลและสถานพยาบาลเอกชน จำแนกตาม ประเภทบุคลากร	ณ
จำนวนบุคลากรที่ต้องการเพิ่ม จำแนกตามประเภท	ญ
มูลค่ารายรับ ค่าใช้จ่ายชั้นกลาง และมูลค่าเพิ่มของโรงพยาบาลและ สถานพยาบาลเอกชน	ฎ
ร้อยละของชาวต่างชาติที่เดินทางมาท่องเที่ยวเชิงสุขภาพมากที่สุด 3 อันดับแรก จำแนกตามประเภทการรักษา	ฎ
ร้อยละของโรงพยาบาลและสถานพยาบาลเอกชน ที่มีความต้องการ ให้ภาครัฐช่วยเหลือ 4 อันดับแรก	ฏ
แผนภาพ 3.1 ร้อยละของโรงพยาบาลและสถานพยาบาลเอกชน จำแนกตามประเภทของโรงพยาบาลเป็นรายภาค	11
แผนภาพ 3.2 ร้อยละของโรงพยาบาลและสถานพยาบาลเอกชน จำแนกเป็นรายภาค	12

สารบัญแผนภาพ	หน้า
แผนภาพ 3.3 ร้อยละของโรงพยาบาลและสถานพยาบาลเอกชน จำแนกตามขนาดของโรงพยาบาลเป็นรายภาค	13
แผนภาพ 3.4 ร้อยละของโรงพยาบาลและสถานพยาบาลเอกชน จำแนกตามรูปแบบการจัดตั้งตามกฎหมาย	14
แผนภาพ 3.5 ร้อยละของโรงพยาบาลและสถานพยาบาลเอกชน จำแนกตามระยะเวลาในการดำเนินการ	14
แผนภาพ 3.6 ร้อยละของผู้ป่วยชาวต่างชาติ จำแนกเป็นรายภาค	17
แผนภาพ 3.7 ร้อยละของผู้ป่วยนอกและผู้ป่วยในชาวต่างชาติ จำแนก เป็นรายภาค	18
แผนภาพ 3.8 จำนวนบุคลากรทางการแพทย์ที่ต้องการเพิ่ม จำแนก ตามประเภท	23
แผนภาพ 3.9 ร้อยละของรายรับจากการรักษาพยาบาล จำแนกตาม ประเภทของรายรับ	27
แผนภาพ 3.10 ร้อยละของค่าใช้จ่ายในการรักษาพยาบาล จำแนกตาม ประเภทของค่าใช้จ่าย	28
แผนภาพ 3.11 ร้อยละของโรงพยาบาลและสถานพยาบาลเอกชนที่ ให้บริการในโครงการประกันสุขภาพ จำแนกตาม ประเภทของการให้บริการ และภาค	29
แผนภาพ 3.12 ร้อยละของโรงพยาบาลและสถานพยาบาลเอกชนที่มี การใช้เครื่องมือและอุปกรณ์ที่ทันสมัย 5 อันดับแรก	32
แผนภาพ 3.13 จำนวนโรงพยาบาลและสถานพยาบาลเอกชนที่ได้รับ มาตรฐาน จำแนกตามประเภทของมาตรฐาน โรงพยาบาลและสถานพยาบาล	33

สารบัญแผนภาพ	หน้า
แผนภาพ 3.14 จำนวนโรงพยาบาลและสถานพยาบาลเอกชนที่เป็น ศูนย์กลางสุขภาพนานาชาติ จำแนกตามศูนย์กลาง สุขภาพประเภทต่าง ๆ	34
แผนภาพ 3.15 จำนวนโรงพยาบาลและสถานพยาบาลเอกชนที่เข้าร่วม โครงการท่องเที่ยวทางการแพทย์หรือท่องเที่ยวเชิงสุขภาพ จำแนกตามประเภทการรับบริการของชาวต่างชาติ	35
แผนภาพ 3.16 จำนวนโรงพยาบาลและสถานพยาบาลเอกชนที่มีความ ต้องการให้ภาครัฐช่วยเหลือ 4 อันดับแรก	38

สารบัญตาราง		หน้า
ตาราง 3.1	จำนวนและร้อยละของเตียงผู้ป่วยและจำนวนเตียงผู้ป่วยโดยเฉลี่ยต่อกิจการจำแนกเป็นรายภาค	15
ตาราง 3.2	จำนวนและร้อยละของผู้ป่วยและจำนวนผู้ป่วยโดยเฉลี่ยต่อกิจการ จำแนกตามประเภทผู้ป่วยเป็นรายภาค	16
ตาราง 3.3	ร้อยละของโรงพยาบาลและสถานพยาบาลเอกชนที่มีผู้ป่วยใน/นอกชาวต่างชาติเข้ารับการรักษา จำแนกตามกลุ่มโรค และประเทศ	19
ตาราง 3.4	จำนวนวันนอนโดยเฉลี่ยของผู้ป่วยใน และอัตราการครองเตียง จำแนกเป็นรายภาค	20
ตาราง 3.5	จำนวนและร้อยละของบุคลากรและจำนวนบุคลากรโดยเฉลี่ยต่อกิจการ จำแนกตามลักษณะการทำงานและประเภทของบุคลากร	22
ตาราง 3.6	รายรับ ค่าใช้จ่ายขั้นกลาง และมูลค่าเพิ่มของโรงพยาบาลและสถานพยาบาลเอกชน จำแนกเป็นรายภาค	25
ตาราง 3.7	ดัชนีชี้วัดที่สำคัญของโรงพยาบาลและสถานพยาบาลเอกชน จำแนกเป็นรายภาค	31
ตาราง 3.8	เปรียบเทียบข้อมูลที่สำคัญในการประกอบการของโรงพยาบาลและสถานพยาบาลเอกชน ปี 2564 และปี 2559	37



บทที่ 1 บทนำ

1.1 ความเป็นมา

สำนักงานสถิติแห่งชาติได้ดำเนินการเก็บรวบรวมข้อมูลการประกอบกิจการโรงพยาบาลและสถานพยาบาลเอกชน ตั้งแต่ พ.ศ. 2509 เป็นต้นมา โดยในระยะแรกนั้นได้จัดส่งข้อมูลให้สำนักงานสภาพัฒนาการเศรษฐกิจและสังคมแห่งชาติเพื่อนำไปใช้ประโยชน์ในการจัดทำบัญชีประชาชาติ ต่อมาสำนักงานสถิติแห่งชาติพิจารณาเห็นว่าหากนำข้อมูลที่เก็บรวบรวมได้มาศึกษา วิเคราะห์ และจัดทำรายงานเผยแพร่ทั่วไป จะเป็นประโยชน์แก่ผู้ที่เกี่ยวข้องและผู้สนใจในข้อมูลด้านนี้ สำนักงานสถิติแห่งชาติ จึงได้เริ่มดำเนินการจัดทำรายงานเผยแพร่เป็นครั้งแรกในปี พ.ศ. 2535 โดยมีการจัดทำทุก 5 ปี

1.2 วัตถุประสงค์

การสำรวจนี้มีวัตถุประสงค์เพื่อเก็บรวบรวมข้อมูลเกี่ยวกับลักษณะทั่วไปของโรงพยาบาลและสถานพยาบาลเอกชน เช่น รูปแบบการจัดตั้งตามกฎหมาย จำนวนเตียงผู้ป่วย จำนวนผู้ป่วย รายรับและค่าใช้จ่ายในการดำเนินการ และจำนวนบุคลากรประเภทต่าง ๆ ที่ปฏิบัติงานในโรงพยาบาลและสถานพยาบาลเอกชน เป็นต้น

ข้อมูลดังกล่าวนำมาใช้ประโยชน์ในการจัดทำบัญชีประชาชาติและจัดทำตารางปัจจัยการผลิตและผลผลิตของประเทศ รวมทั้งใช้ในการศึกษาและวางแผนพัฒนาด้านการบริการสาธารณสุขของประเทศต่อไป



2022.

Fig.3

The 2022 Private Hospital Survey



บทที่ 2

ระเบียบวิธีสถิติ

2.1 ประชากรเป้าหมาย

สถานประกอบการที่อยู่ในขอบข่ายการสำรวจนี้ คือ โรงพยาบาลและสถานพยาบาลเอกชนทั่วประเทศ ที่มีเตียงรับผู้ป่วยไว้ค้างคืนและจัดตั้งขึ้นตามพระราชบัญญัติสถานพยาบาล พ.ศ. 2541 และดำเนินการอยู่ในปัจจุบัน ซึ่งจัดประเภทโรงพยาบาล ประเภท Q หมู่น้อย 8610 กิจกรรมโรงพยาบาล ตามการจัดประเภทมาตรฐานอุตสาหกรรมประเทศไทย ปี 2552 (Thailand Standard Industrial Classification: TSIC 2009)

2.2 เวลาอ้างอิง

ข้อมูลที่เกี่ยวข้องในการสำรวจนี้ เป็นข้อมูลในคาบเวลาการดำเนินกิจการของสถานประกอบการโรงพยาบาลและสถานพยาบาลเอกชน ในรอบ 12 เดือนที่แล้ว (การดำเนินกิจการระหว่างเดือนมกราคม – ธันวาคม พ.ศ. 2564)

2.3 คำนิยาม

2.3.1 สถานพยาบาล หมายถึง สถานที่รวมตลอดถึงยานพาหนะที่มีเตียงรับคนไข้ไว้ค้างคืน ซึ่งจัดไว้เพื่อการประกอบโรคศิลปะตามกฎหมายว่าด้วยการควบคุมการประกอบโรคศิลปะ หรือซึ่งจัดไว้เพื่อการประกอบการกิจการอื่นด้วยการผ่าตัด ฉีดยา หรือด้วยการใช้กรรมวิธีอื่น ซึ่งเป็นกรรมวิธีการประกอบโรคศิลปะ ทั้งนี้โดยกระทำเป็นปกติธุระไม่ว่าจะได้รับผลประโยชน์ตอบแทนหรือไม่ และเป็นสถานพยาบาลซึ่งได้รับอนุญาตให้ตั้ง และดำเนินการตามพระราชบัญญัติสถานพยาบาล พ.ศ. 2541 ทั้งนี้**ไม่รวม**สถานพยาบาล ซึ่งมีประกาศกระทรวงสาธารณสุขให้ได้รับการยกเว้นตามพระราชบัญญัติสถานพยาบาล พ.ศ. 2541^{1/}

^{1/} สถานพยาบาลซึ่งได้รับการยกเว้น ได้แก่ สถานพยาบาลของรัฐบาล เทศบาล สภากาชาดไทย และสถานพยาบาลอื่นตามประกาศของกระทรวงสาธารณสุข ซึ่งประกาศในราชกิจจานุเบกษา

2.3.2 โรงพยาบาล หมายถึง สถานพยาบาลใด ๆ ซึ่งได้รับอนุญาตให้ตั้งและดำเนินการสถานพยาบาลตามพระราชบัญญัติสถานพยาบาล พ.ศ. 2541 เพื่อประกอบบริการรักษาพยาบาลคนไข้หรือผู้ป่วย ซึ่งมีเตียงรับคนไข้ไว้ค้างคืน และจัดให้มีการวินิจฉัยโรค การศัลยกรรม ผ่าตัดใหญ่ (major surgery) และให้บริการด้านพยาบาลเต็มเวลา

2.3.3 ประเภทของโรงพยาบาลและสถานพยาบาล ได้จัดจำแนกไว้เป็น 2 ประเภท คือ

1) **โรงพยาบาลและสถานพยาบาลประเภททั่วไป** ได้แก่ โรงพยาบาลและสถานพยาบาลแผนปัจจุบันหรือแผนโบราณ ซึ่งให้บริการด้านการรักษาพยาบาลแก่คนไข้ด้วยโรคทั่วไป มิได้จำกัดเฉพาะโรคใดโรคหนึ่ง

2) **โรงพยาบาลและสถานพยาบาลประเภทเฉพาะโรค** ได้แก่ โรงพยาบาลและสถานพยาบาลแผนปัจจุบันหรือแผนโบราณ ซึ่งให้บริการด้านการรักษาพยาบาลแก่คนไข้เฉพาะโรค โดยมีผู้ประกอบโรคศิลปะ แผนปัจจุบันหรือแผนโบราณในสาขาเฉพาะโรค ทำการรักษาโรคเฉพาะนั้น ๆ เช่น สาขาศัลยกรรม อายุรกรรม กุมารเวช สูติ-นรีเวชวิทยา จักษุ โสต ศอ นาสิก จิตเวช ลาริงซ์วิทยา การผดุงครรภ์ เป็นต้น

2.3.4. ผู้ป่วย หมายถึง ผู้ที่เข้ารับการรักษาหรือผู้รับบริการด้วยการพยาบาลได้จำแนกไว้เป็น 2 ประเภท คือ

1) **ผู้ป่วยใน** หมายถึง ผู้ที่ต้องเข้ารับการรักษาในโรงพยาบาลหรือสถานพยาบาล อย่างน้อย 6 - 8 ชั่วโมง หรือผู้ที่ต้องเสียค่าห้องและอาหารประจำวันในการเข้ารับการรักษาในโรงพยาบาลและสถานพยาบาล

2) **ผู้ป่วยนอก** หมายถึง ผู้ที่รับบริการหรือเวชภัณฑ์ อันเนื่องมาจากการรักษาพยาบาล ในแผนกผู้ป่วยนอกหรือในห้องรักษาฉุกเฉินของโรงพยาบาลและสถานพยาบาล หรือผู้ที่รับการศัลยกรรมผ่าตัดเล็ก (minor surgery) โดยไม่เป็นผู้ป่วยในตามนิยามผู้ป่วยใน

2.3.5 บุคลากรของโรงพยาบาล/สถานพยาบาล หมายถึง เจ้าหน้าที่ที่ปฏิบัติงานในโรงพยาบาลและสถานพยาบาลทั้งเต็มเวลาและบางเวลา ณ วันที่ 31 ธันวาคม พ.ศ. 2564 โดยจำแนกเป็น 5 ประเภทได้แก่

1) **คนทำงานโดยไม่ได้รับค่าจ้างหรือเงินเดือน** หมายถึง เจ้าของกิจการหุ้นส่วน ที่ได้รับค่าตอบแทนตามผลประกอบการ หรือผู้ปฏิบัติงานในโรงพยาบาลและ

สถานพยาบาลเอกชน ซึ่งมีจำนวนชั่วโมงทำงานไม่ต่ำกว่าสัปดาห์ละ 20 ชั่วโมง ที่ได้รับค่าตอบแทนเป็นเงิน อาหาร เครื่องนุ่งห่ม หรือช่วยเหลือเกื้อกูลอย่างอื่น ๆ แต่ไม่ต้องรับผิดชอบในเรื่องการจ่ายค่าแรงให้ตามกฎหมาย

2) เจ้าหน้าที่ระดับบริหาร หมายถึง เจ้าหน้าที่ที่ปฏิบัติหน้าที่เกี่ยวกับการบริหารโรงพยาบาลและสถานพยาบาลในระดับสูง และระดับรองลงมา ได้แก่

- ผู้อำนวยการ รองผู้อำนวยการ และผู้ช่วยผู้อำนวยการ
- หัวหน้าฝ่าย หัวหน้าแผนก หัวหน้าตึก และผู้ตรวจการ

3) เจ้าหน้าที่รักษาพยาบาล หมายถึง เจ้าหน้าที่ที่ปฏิบัติงานด้านการให้บริการตรวจและรักษาโรคโดยตรง ประกอบด้วย

- แพทย์
- ทันตแพทย์
- พยาบาล จำแนกเป็นพยาบาลวิชาชีพ และพยาบาลเทคนิค
- ผู้ช่วยพยาบาล
- พนักงานผู้ช่วยเหลือพยาบาล
- ผดุงครรภ์
- พนักงานพยาบาลอื่น ๆ หมายถึง เจ้าหน้าที่ที่ปฏิบัติงานเกี่ยวข้อง

กับการรักษาพยาบาลนอกเหนือจากที่ระบุไว้แล้ว เช่น พนักงานเวรเปล พนักงานพยาบาลประจำแผนก เป็นต้น

4) เจ้าหน้าที่บริการทางการแพทย์ หมายถึง เจ้าหน้าที่ที่ปฏิบัติงานด้านการให้บริการทางการแพทย์อื่น ๆ นอกเหนือจากการให้การตรวจรักษาโรคโดยตรง เช่น เจ้าหน้าที่เอกซเรย์ นักกายภาพบำบัด นักเทคนิคการแพทย์ เภสัชกร โภชนากร และเจ้าหน้าที่ประจำในแผนกที่ให้บริการทางการแพทย์ เป็นต้น

5) เจ้าหน้าที่บริการโรงพยาบาล หมายถึง เจ้าหน้าที่ที่ปฏิบัติงานซึ่งไม่เกี่ยวข้องกับการรักษาพยาบาลหรืองานบริการทางการแพทย์ เช่น เจ้าหน้าที่ฝ่ายการเงินและบัญชี เจ้าหน้าที่งานพัสดุ พนักงานจ่ายยา พนักงานขับรถ พนักงานทำความสะอาด เจ้าหน้าที่รักษาความปลอดภัย เป็นต้น

2.3.6 ประเภทของการทำงาน จำแนกไว้เป็น 2 ประเภทคือ

- 1) เต็มเวลา หมายถึง ผู้ที่ทำงานมากกว่า 40 ชั่วโมงต่อสัปดาห์
- 2) บางเวลา หมายถึง ผู้ที่ทำงานน้อยกว่า 40 ชั่วโมงต่อสัปดาห์

2.3.7 รายรับจากการรักษาพยาบาล หมายถึง รายรับที่ได้จากการให้บริการ ตรวจรักษาโรค เช่น ค่ายา ค่าแพทย์ ค่าตรวจวิเคราะห์ทางห้องปฏิบัติการ ค่าเอกซเรย์และเอกซเรย์คอมพิวเตอร์ ค่าอุปกรณ์และเครื่องใช้ในการตรวจรักษาโรค ค่าห้องผ่าตัดและอุปกรณ์ผ่าตัด ค่ากายภาพบำบัด ค่าบริหารทารก ค่าห้อง ค่าอาหาร ผู้ป่วย และค่าบริการในการรักษาอื่น ๆ เป็นต้น

2.3.8 รายรับจากเงินอุดหนุนและบริจาค หมายถึง รายรับที่ได้จากเงินอุดหนุนจากรัฐบาล เงินอุดหนุนจากรัฐกิจ เงินบริจาคจากประชาชนและมูลนิธิหรือสมาคม

2.3.9 รายรับอื่น ๆ หมายถึง รายรับอื่น ๆ ของกิจการ เช่น ดอกเบี้ยรับ ส่วนลดรับ กำไรจากการจำหน่ายทรัพย์สิน กำไรจากการเปลี่ยนแปลงอัตราแลกเปลี่ยนเงินตราระหว่างประเทศ เงินปันผลรับ ค่าเช่าอาคาร ค่าเช่ายานพาหนะ เป็นต้น

2.3.10 ค่าใช้จ่ายในด้านบุคลากร หมายถึง ค่าใช้จ่ายที่เกี่ยวข้องกับค่าตอบแทนแรงงานที่สถานประกอบการจ่ายให้กับเจ้าหน้าที่ที่ปฏิบัติงานในโรงพยาบาล/สถานพยาบาล ทั้งเต็มเวลาและบางเวลา เช่น ค่าจ้างเงินเดือน ค่าจ้างชั่วคราว ค่าล่วงเวลา โบนัส เบี้ยประชุม เป็นต้น

2.3.11 ค่าใช้จ่ายในการรักษาพยาบาล หมายถึง ค่าใช้จ่ายที่เกี่ยวข้องกับการตรวจรักษาคนไข้โดยตรง เช่น ค่ายาและเวชภัณฑ์ ค่าฟิล์มเอกซเรย์และอุปกรณ์ ค่าน้ำยาและอุปกรณ์ในห้องวิเคราะห์ ค่าโภชนาการ ค่าแพทย์พิเศษ ค่าใช้จ่ายในการรักษาพยาบาลอื่น ๆ เป็นต้น

2.3.12 ค่าใช้จ่ายอื่น ๆ หมายถึง ค่าใช้จ่ายทุกประเภทที่จ่ายเพื่อการบริหารและดำเนินงานโรงพยาบาลและสถานพยาบาล เช่น ค่าสาธารณูปโภค ค่าเชื้อเพลิงและพลังงาน ค่าเช่าที่ดิน ค่าเช่าอาคาร ยานพาหนะ อุปกรณ์และเครื่องใช้สำนักงาน ค่าเช่าครุภัณฑ์และเครื่องมือแพทย์ ค่าซ่อมแซม ต่อเติมและบำรุงรักษาอาคารยานพาหนะ และเครื่องมือแพทย์ ค่าเครื่องมือเครื่องใช้เบ็ดเตล็ด ค่าผ้าและอุปกรณ์ตัดเย็บ ค่าวัสดุ เครื่องเขียนและสิ่งพิมพ์ ค่าวัสดุสิ้นเปลือง ค่าขนส่งและพาหนะ ค่าบริการทางธุรกิจ ค่าเบี้ยประกันภัย ค่าธรรมเนียมธนาคาร ค่าธรรมเนียมต่าง ๆ และค่าวิจัยและพัฒนา ค่าเสื่อมราคา ดอกเบี้ยจ่าย และอื่น ๆ เช่น ส่วนลดจ่ายขาดทุนจากการจำหน่ายทรัพย์สิน ขาดทุนจากการเปลี่ยนแปลงอัตราแลกเปลี่ยนเงินตราระหว่างประเทศ ค่ารับรอง ค่าการกุศล ค่าธรรมเนียมการประกอบกิจการ เป็นต้น

2.3.13 มูลค่าเพิ่ม

$$\text{คำนวณโดย : มูลค่าเพิ่ม} = \text{รายรับ} - \text{ค่าใช้จ่ายชั้นกลาง}$$

รายรับ หมายถึง รายรับจากการดำเนินกิจการในรอบปี 2564 ซึ่งได้แก่ รายรับจากการรักษาพยาบาล **บวก** รายรับอื่น ๆ

ค่าใช้จ่ายชั้นกลาง หมายถึง รายจ่ายที่ใช้ในการดำเนินกิจการในรอบปี 2564 ซึ่งได้แก่ ค่าใช้จ่ายในการรักษาพยาบาล **บวก** ค่าใช้จ่ายอื่น ๆ **หัก** ค่าเช่าที่ดิน ค่าภาษีอากร ค่าเสื่อมราคา ดอกเบี้ยจ่าย

2.4 วิธีการประมาณผล

การสำรวจโรงพยาบาลและสถานพยาบาลเอกชน พ.ศ. 2565 ได้ทำการเก็บข้อมูล โดยการส่งแบบสอบถามทางไปรษณีย์ไปยังโรงพยาบาลและสถานพยาบาลเอกชน ที่อยู่ในคุ่มรวมทุกแห่ง จำนวนทั้งสิ้น 399 แห่ง แต่เนื่องจากโรงพยาบาลหรือสถานพยาบาลบางแห่งไม่สามารถให้ข้อมูลได้ จึงจำเป็นต้องมีการประมาณค่าทางสถิติ

การนำเสนอผลการสำรวจได้จัดทำในระดับภาค คือ กรุงเทพมหานคร ภาคกลาง (**ไม่รวมกรุงเทพมหานคร**) ภาคเหนือ ภาคตะวันออกเฉียงเหนือ และภาคใต้ จำแนกตามขนาดของโรงพยาบาลและสถานพยาบาลเอกชน ซึ่งวัดด้วยจำนวนเตียง 5 ขนาด โดยการประมาณค่า ซึ่งได้แบ่งย่อยจำนวนเตียงเป็น 5 ขนาด ดังนี้

ขนาดของ โรงพยาบาลและ สถานพยาบาล เอกชน	1	2	3	4	5
จำนวนเตียง	ต่ำกว่า 11 เตียง	11 – 30	31 – 50	51 – 100	≥ 100

หมายเหตุ : สำหรับกรณีที่พบในชั้นแ่งนับว่ามีการเปลี่ยนแปลงกิจกรรม และขนาดของโรงพยาบาลและสถานพยาบาลเอกชน จะใช้กิจกรรมและขนาดของโรงพยาบาลและสถานพยาบาลเอกชนตามที่เป็นอยู่ตอนแ่งนับ

ในการประมาณค่า กำหนดให้

$k = 1, 2, 3, \dots, n_{hij}$	(ลำดับที่ของโรงพยาบาลและสถานพยาบาล เอกชนที่เก็บข้อมูลได้)
$j = 1, 2, 3, 4, 5$	(ขนาดของโรงพยาบาลและสถานพยาบาล เอกชน)
$i = 1, 2, 3, \dots, A_h$	(จังหวัด)
$h = 1, 2, 3, 4, 5$	(ภาค)

2.4.1 สูตรการประมาณค่ายอดรวมของลักษณะที่ต้องการศึกษา X ของ
โรงพยาบาลและสถานพยาบาลเอกชน สำหรับขนาดของโรงพยาบาล j จังหวัด i
ภาค h คือ

$$\hat{X} = \frac{N_{hij}}{n_{hij}} \sum_{k=1}^{n_{hij}} x_{hijk}$$

โดยที่

x_{hijk}	คือ	ค่าของลักษณะที่ต้องการศึกษา X ของโรงพยาบาล และสถานพยาบาลเอกชน k ขนาดของโรงพยาบาล และสถานพยาบาลเอกชน j จังหวัด i ภาค h
N_{hij}	คือ	จำนวนโรงพยาบาลและสถานพยาบาลเอกชนทั้งสิ้น ที่มีขนาดของโรงพยาบาลและสถานพยาบาลเอกชน j จังหวัด i ภาค h
n_{hij}	คือ	จำนวนโรงพยาบาลและสถานพยาบาลเอกชนที่ เก็บข้อมูลได้ทั้งสิ้นที่มีขนาดของโรงพยาบาลและ สถานพยาบาลเอกชน j จังหวัด i ภาค h

2.4.2 สูตรการประมาณค่ายอดรวมของลักษณะที่ต้องการศึกษา X ตามระดับการนำเสนอผล คือ

ระดับการนำเสนอผล	จังหวัด	ภาค	ทั่วราชอาณาจักร
ขนาดของโรงพยาบาลและสถานพยาบาลเอกชน j	-	$\hat{X}_{hj} = \sum_{i=1}^{A_h} \hat{X}_{hij}$	$\hat{X}_j = \sum_{h=1}^5 \hat{X}_{hj}$
ยอดรวม	$\hat{X}_{hi} = \sum_{j=1}^6 \hat{X}_{hij}$	$\hat{X}_h = \sum_{j=1}^6 \hat{X}_{hj}$	$\hat{X} = \sum_{h=1}^5 \hat{X}_h = \sum_{j=1}^6 \hat{X}_j$

2.5 รายการข้อมูลที่เก็บรวบรวม

- 1) ข้อมูลทั่วไปประเภทของโรงพยาบาล ลักษณะการดำเนินการ จำนวนผู้ป่วย จำนวนเตียง จำนวนห้องพักและอัตราค่าห้องพักต่อวัน เป็นต้น
- 2) จำนวนบุคลากร
- 3) ค่าใช้จ่ายในการรักษาพยาบาล และค่าใช้จ่ายในการบริหารและดำเนินงานอื่น ๆ
- 4) รายรับจากรักษาพยาบาล และรายรับอื่น ๆ
- 5) สินทรัพย์ถาวร
- 6) มาตรฐานและบริการเสริมด้านอื่น ๆ

2.6 การเก็บรวบรวมข้อมูล

การสำรวจโรงพยาบาลและสถานพยาบาลเอกชน พ.ศ. 2565 ใช้วิธีการส่งแบบสอบถามทางไปรษณีย์ไปยังโรงพยาบาลและสถานพยาบาลเอกชนที่อยู่ในคุ่มรวมซึ่งสำนักงานสถิติแห่งชาติ ได้รับความอนุเคราะห์จากกองสถานพยาบาลและการประกอบโรคศิลป์ กรมสนับสนุนบริการสุขภาพ กระทรวงสาธารณสุข เพื่อขอความร่วมมือให้โรงพยาบาลและสถานพยาบาลเอกชนกรอกข้อมูลลงในแบบสอบถาม แล้วส่งกลับคืนสำนักงานสถิติแห่งชาติ

สำนักงานสถิติแห่งชาติ ได้ส่งแบบสอบถามไปยังโรงพยาบาลและสถานพยาบาลเอกชนที่อยู่ในคุ่มรวม จำนวน 399 แห่ง ซึ่งได้รับการตอบกลับมาจำนวน 170 แห่ง หรือคิดเป็นร้อยละ 42.6 ของจำนวนโรงพยาบาลฯ ทั้งสิ้น โดยแยกตามภาคดังนี้

ภาค	โรงพยาบาลและสถานพยาบาลเอกชนทั้งสิ้น		โรงพยาบาลและสถานพยาบาลเอกชนทั้งสิ้นที่ตอบแบบสอบถาม	
	จำนวน	ร้อยละ	จำนวน	ร้อยละ
ทั่วราชอาณาจักร	399	100.0	170	42.6
กรุงเทพมหานคร	127	100.0	48	37.8
กลาง	133	100.0	50	37.6
เหนือ	57	100.0	31	54.4
ตะวันออกเฉียงเหนือ	44	100.0	22	50.0
ใต้	38	100.0	19	50.0

หมายเหตุ : ไม่รวมจังหวัดนครนายก น่าน แม่ฮ่องสอน อำนาจเจริญ บึงกาฬ นครพนม พังงา สตูล และนราธิวาส เนื่องจากไม่มีโรงพยาบาลและสถานพยาบาลเอกชนตามคุ่มรวม

2.7 ความคลาดเคลื่อนของข้อมูล

ข้อมูลที่น่าเสนอไว้ในรายงานฉบับนี้ อาจมีความคลาดเคลื่อนอยู่บ้าง เช่น ความคลาดเคลื่อนเนื่องจากได้รับแบบสอบถามกลับคืนไม่ครบทุกแห่ง ความคลาดเคลื่อนจากการประมาณค่าข้อมูลที่ขาดหาย เป็นต้น

อย่างไรก็ดี สำนักงานสถิติแห่งชาติ ได้พยายามขจัดความคลาดเคลื่อนดังกล่าวให้เหลือน้อยที่สุด จึงใคร่ขอให้ผู้ใช้ข้อมูลคำนึงถึงเรื่องดังกล่าว และใช้ข้อมูลด้วยความระมัดระวังตามสมควร

2.8 การปิดตัวเลข

ผลรวมของแต่ละจำนวนอาจไม่เท่ากับยอดรวม ทั้งนี้เนื่องจากการปิดเศษ



บทที่ 3

ผลการสำรวจ

3.1 จำนวนและขนาดของโรงพยาบาลและสถานพยาบาลเอกชน

ผลการสำรวจโรงพยาบาลและสถานพยาบาลเอกชน พ.ศ. 2565 พบว่าโรงพยาบาลและสถานพยาบาลเอกชนในปี 2564 มีจำนวนทั้งสิ้น 399 แห่ง เป็นโรงพยาบาลและสถานพยาบาลเอกชนประเภททั่วไป 354 แห่ง หรือร้อยละ 88.7 และโรงพยาบาลเฉพาะโรค 45 แห่ง หรือร้อยละ 11.3 โดยภาคกลางมีโรงพยาบาลและสถานพยาบาลเอกชนทั่วไปมากที่สุด จำนวน 122 แห่ง หรือร้อยละ 34.5 ของโรงพยาบาลและสถานพยาบาลเอกชนทั่วไปทั้งหมด ในขณะที่กรุงเทพมหานครมีโรงพยาบาลและสถานพยาบาลเอกชนเฉพาะโรคมากที่สุด จำนวน 29 แห่ง หรือร้อยละ 64.4 ของโรงพยาบาลและสถานพยาบาลเอกชนเฉพาะโรคทั้งหมด

แผนภาพ 3.1 ร้อยละของโรงพยาบาลและสถานพยาบาลเอกชน จำแนกตามประเภทของโรงพยาบาลเป็นรายภาค



เมื่อพิจารณาเป็นรายภาค พบว่า โรงพยาบาลและสถานพยาบาลเอกชนตั้งอยู่ในภาคกลาง มากที่สุดจำนวน 133 แห่ง หรือร้อยละ 33.3 กรุงเทพมหานครมีจำนวน 127 แห่ง หรือร้อยละ 31.8 สำหรับภาคเหนือ ภาคตะวันออกเฉียงเหนือ และภาคใต้ มีโรงพยาบาลและสถานพยาบาลเอกชนตั้งอยู่จำนวน 57 44 และ 38 แห่ง หรือประมาณร้อยละ 14.3 11.1 และ 9.5 ตามลำดับ

แผนภาพ 3.2 ร้อยละของโรงพยาบาลและสถานพยาบาลเอกชน จำแนกเป็นรายภาค

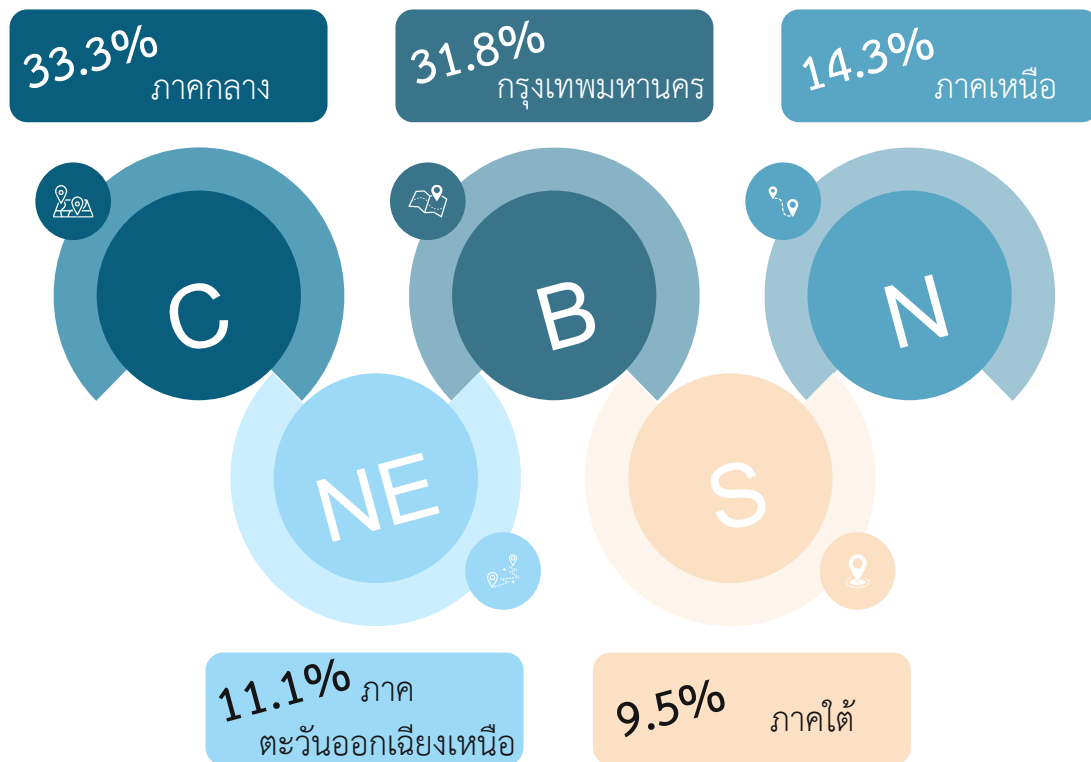

เมื่อพิจารณาโรงพยาบาลและสถานพยาบาลเอกชน ตามขนาดของโรงพยาบาล ซึ่งวัดด้วยจำนวนเตียงนั้น พบว่า โรงพยาบาลและสถานพยาบาลเอกชนมากกว่า 100 เตียง มีจำนวน 134 แห่ง หรือ ร้อยละ 33.6 ของจำนวนโรงพยาบาลและสถานพยาบาลเอกชนทั้งสิ้น รองลงมาคือ ขนาด 51 – 100 เตียง มีจำนวน 119 แห่ง หรือร้อยละ 29.8 ขนาดน้อยกว่า 11 - 30 เตียง มีจำนวน 63 แห่ง หรือร้อยละ 15.8 ขนาดต่ำกว่า 11 เตียง มีจำนวน 44 แห่ง หรือร้อยละ 11.0 และขนาด 31 – 50 เตียง มีจำนวน 39 แห่ง หรือร้อยละ 9.8 โดยโรงพยาบาลขนาดใหญ่ ที่มีจำนวนเตียงมากกว่า 100 เตียง ตั้งอยู่ในกรุงเทพมหานครมากที่สุด คือ ร้อยละ 46.2 ของโรงพยาบาลและสถานพยาบาลเอกชน ที่มีขนาดเตียงมากกว่า 100 เตียง ในขณะที่ภาคตะวันออกเฉียงเหนือ น้อยที่สุดเพียงร้อยละ 6.0 ของโรงพยาบาลและสถานพยาบาลเอกชน ที่มีขนาดเตียง มากกว่า 100 เตียง

แผนภาพ 3.3 ร้อยละของโรงพยาบาลและสถานพยาบาลเอกชน จำแนกตามขนาดของโรงพยาบาลเป็นรายภาค

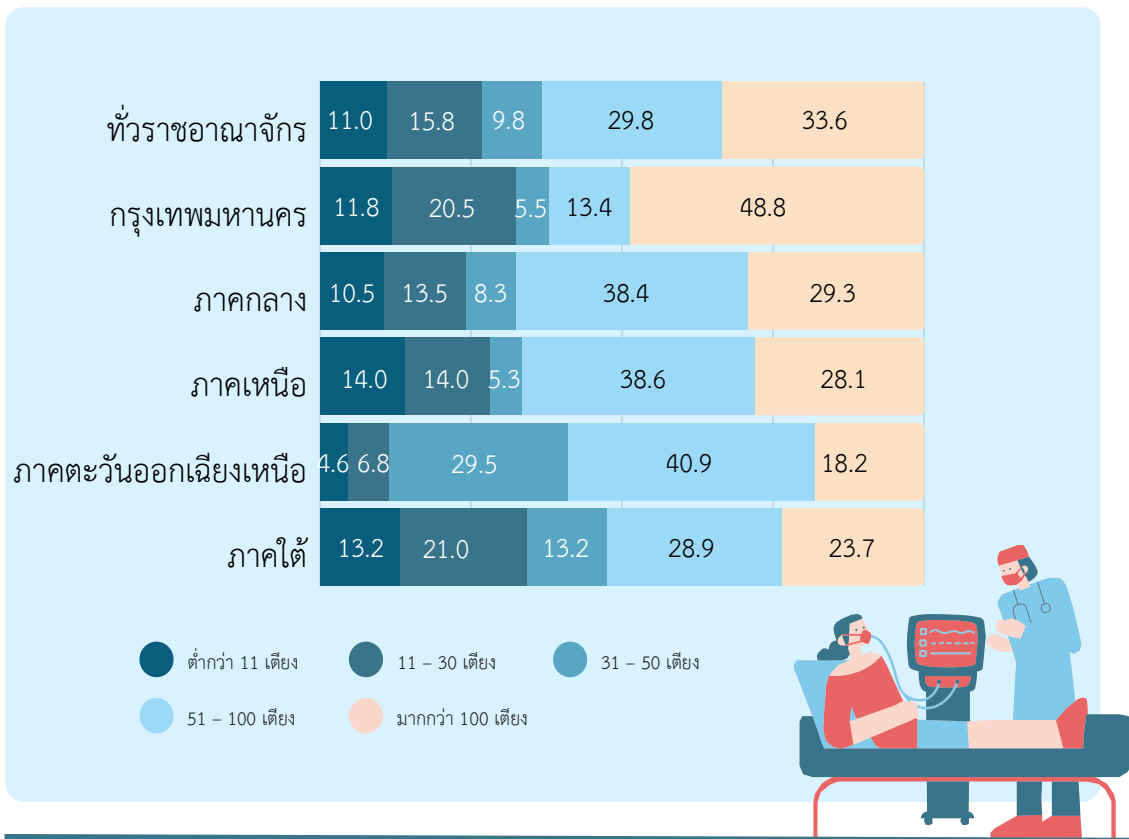

3.2 รูปแบบการจัดตั้งตามกฎหมาย

โรงพยาบาลและสถานพยาบาลเอกชน จัดตั้งในรูปแบบ บริษัทจำกัด ร้อยละ 75.2 รองลงมาในรูปแบบ บริษัทจำกัด (มหาชน) ร้อยละ 15.8 ห้างหุ้นส่วนสามัญนิติบุคคล/ ห้างหุ้นส่วนจำกัด และส่วนบุคคล ร้อยละ 2.5 และ 2.2 ตามลำดับ และมีการจัดตั้งในรูปแบบอื่น ๆ (เช่น มูลนิธิ เป็นต้น) ร้อยละ 4.3

แผนภาพ 3.4 ร้อยละของโรงพยาบาลและสถานพยาบาลเอกชน จำแนกตามรูปแบบการจัดตั้งตามกฎหมาย

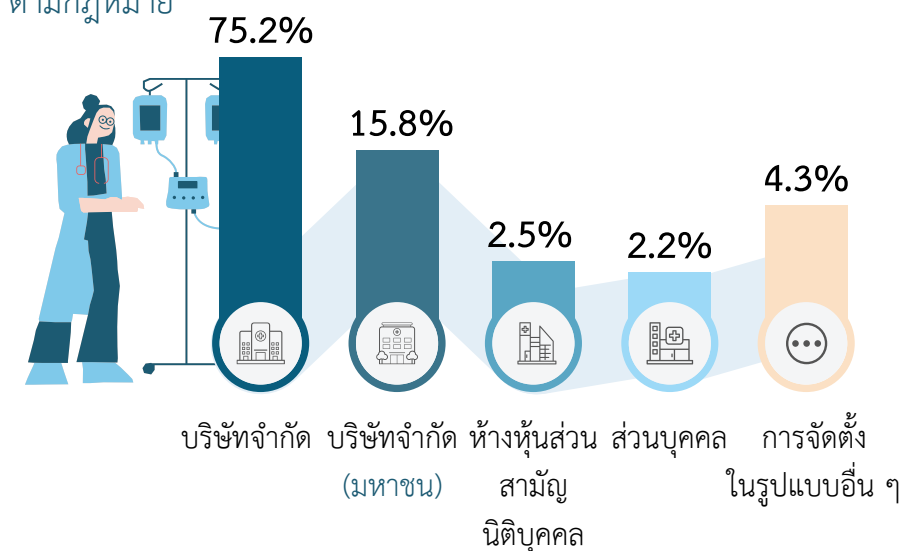

3.3 ระยะเวลาในการดำเนินงาน

โรงพยาบาลและสถานพยาบาลเอกชน ส่วนใหญ่ดำเนินงานมาแล้วมากกว่า 30 ปี ร้อยละ 32.6 รองมาดำเนินงานในช่วง 20 – 29 ปี ร้อยละ 29.1 ดำเนินกิจการในช่วง 10 – 19 ปี ร้อยละ 14.3 ส่วนที่เริ่มดำเนินงานไม่เกิน 5 ปี และดำเนินงานในช่วง 5 – 9 ปี มีเท่ากัน คือ ร้อยละ 12.0

แผนภาพ 3.5 ร้อยละของโรงพยาบาลและสถานพยาบาลเอกชน จำแนกตามระยะเวลาในการดำเนินงาน

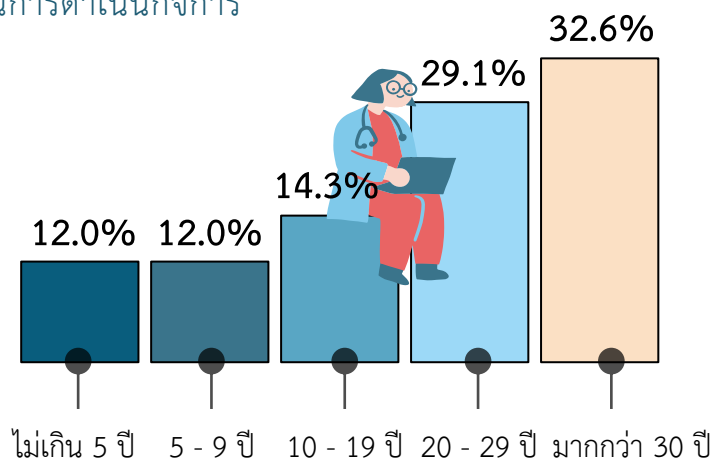

3.4 จำนวนเตียงผู้ป่วย

จากการสำรวจ พบว่า ในปี 2564 โรงพยาบาลและสถานพยาบาลเอกชนทั่วประเทศ มีจำนวนเตียงผู้ป่วย ทั้งสิ้น 47,234 เตียง มากกว่าครึ่ง (ร้อยละ 59.6) เป็นเตียงพิเศษ รองลงมาเป็นเตียงสามัญ ร้อยละ 24.2 และเตียงอื่น ๆ (ได้แก่ เตียงผ่าตัด เตียงคลอด เตียงผู้ป่วยสังเกตอาการ และเตียงผู้ป่วยหนักทุกประเภท) ร้อยละ 16.2 ตามลำดับ

ตาราง 3.1 จำนวนและร้อยละของเตียงผู้ป่วยและจำนวนเตียงผู้ป่วยโดยเฉลี่ยต่อกิจการ จำแนกเป็นรายภาค

ภาค	ประเภทของเตียง								จำนวนเตียงเฉลี่ยต่อกิจการ			
	รวม		สามัญ		พิเศษ		อื่น ๆ ^{1/}		รวม	เตียงสามัญ	เตียงพิเศษ	อื่น ๆ
	จำนวน	%	จำนวน	%	จำนวน	%	จำนวน	%				
ทั่วราชอาณาจักร	47,234	100.0	11,412	24.2	28,169	59.6	7,653	16.2	119	29	71	19
กรุงเทพมหานคร	19,486	100.0	3,929	20.2	12,003	61.6	3,554	18.2	154	31	95	28
กลาง	14,538	100.0	4,814	33.1	7,414	51.0	2,310	15.9	109	36	56	17
เหนือ	5,676	100.0	908	16.0	3,914	69.0	854	15.0	100	16	69	15
ตะวันออกเฉียงเหนือ	3,837	100.0	1,125	29.3	2,195	57.2	517	13.5	88	26	50	12
ใต้	3,697	100.0	636	17.2	2,643	71.5	418	11.3	98	17	70	11

^{1/} ได้แก่ เตียงผ่าตัด เตียงคลอด เตียงผู้ป่วยสังเกตอาการ และเตียงผู้ป่วยหนักทุกประเภท

เมื่อพิจารณาเป็นรายภาค พบว่า กรุงเทพมหานคร มีเตียงผู้ป่วยสูงสุด จำนวน 19,486 เตียง หรือร้อยละ 41.3 ของจำนวนเตียงทั้งหมด รองลงมาเป็นภาคกลาง ร้อยละ 30.8 สำหรับภาคเหนือ ภาคตะวันออกเฉียงเหนือ และภาคใต้ มีสัดส่วนที่ใกล้เคียงกันคือ ร้อยละ 12.0 8.1 และ 7.8 โดยภาคกลางมีสัดส่วนของเตียงผู้ป่วยสามัญสูงที่สุด คือ ร้อยละ 42.2 ของเตียงสามัญทั้งหมด ส่วนเตียงพิเศษกรุงเทพมหานคร มีสัดส่วนมากที่สุด ร้อยละ 42.6 ของจำนวนเตียงพิเศษทั้งหมด ส่วนเตียงอื่น ๆ ได้แก่ เตียงผ่าตัด เตียงคลอด เตียงผู้ป่วยสังเกตอาการ และเตียงผู้ป่วยหนักทุกประเภท กรุงเทพมหานคร มีสัดส่วนมากที่สุด คือ ร้อยละ 46.4 ของจำนวนเตียงประเภทอื่น ๆ

เมื่อพิจารณาจำนวนเตียงผู้ป่วยเฉลี่ยต่อกิจการ พบว่า ทั่วประเทศมีจำนวนเตียงเฉลี่ยต่อกิจการ ประมาณ 119 เตียง เป็นเตียงพิเศษ เตียงสามัญ และเตียงอื่น ๆ เฉลี่ยต่อกิจการ ประมาณ 71 29 และ 19 เตียง ตามลำดับ โดยที่กรุงเทพมหานครมีจำนวนเตียงผู้ป่วย เฉลี่ยต่อกิจการสูงที่สุด ประมาณ 154 เตียง ส่วนภาคตะวันออกเฉียงเหนือ มีจำนวนเตียงเฉลี่ยต่อกิจการน้อยที่สุด ประมาณ 88 เตียง

3.5 จำนวนผู้ป่วย

3.5.1 จำนวนผู้ป่วยนอกและผู้ป่วยใน

จำนวนผู้ป่วยที่มาใช้บริการในโรงพยาบาลและสถานพยาบาลเอกชนในปี 2564 มีจำนวนทั้งสิ้น ประมาณ 60.8 ล้านราย เป็นผู้ป่วยนอก ประมาณ 58.5 ล้านราย หรือ ร้อยละ 96.2 ที่เหลือเป็นผู้ป่วยใน ประมาณ 2.3 ล้านราย หรือร้อยละ 3.8 ของจำนวนผู้ป่วยทั้งสิ้น กรุงเทพมหานครมีจำนวนผู้ป่วยมากที่สุด คือประมาณ 27.4 ล้านราย หรือร้อยละ 45.1 ของจำนวนผู้ป่วยทั้งหมด รองลงมา คือ ภาคกลาง มีผู้ป่วยประมาณ 19.3 ล้านราย หรือร้อยละ 31.8 ภาคเหนือ มีจำนวนผู้ป่วย ประมาณ 7.1 ล้านราย หรือ ร้อยละ 11.6 สำหรับภาคใต้ และภาคตะวันออกเฉียงเหนือ มีจำนวนผู้ป่วยใกล้เคียงกัน คือ ประมาณ 3.7 และ 3.3 ล้านราย หรือร้อยละ 6.1 และ 5.4 ของจำนวนผู้ป่วยทั้งสิ้น ตามลำดับ

ตาราง 3.2 จำนวนและร้อยละของผู้ป่วยและจำนวนผู้ป่วยโดยเฉลี่ยต่อกิจการ จำแนกตามประเภทผู้ป่วยเป็นรายภาค

ภาค	รวม		ผู้ป่วยใน		ผู้ป่วยนอก		จำนวนผู้ป่วยโดยเฉลี่ยต่อ กิจการ (ราย)		จำนวน ผู้ป่วย นอก ต่อวัน (ราย)	
	จำนวน (พันราย)	ร้อยละ	จำนวน (พันราย)	ร้อยละ	จำนวน (พันราย)	ร้อยละ	รวม	ผู้ป่วย ใน		ผู้ป่วย นอก
ทั่วราชอาณาจักร	60,814.9	100.0	2,329.7	3.8	58,485.2	96.2	152,418	5,839	146,579	160,233
กรุงเทพมหานคร	27,429.4	100.0	871.0	3.2	26,558.4	96.8	215,980	6,859	209,121	72,763
กลาง	19,327.3	100.0	800.3	4.1	18,527.0	95.9	145,318	6,017	139,301	50,759
เหนือ	7,092.4	100.0	280.2	4.0	6,812.2	96.0	124,429	4,916	119,513	18,664
ตะวันออกเฉียงเหนือ	3,276.4	100.0	179.4	5.5	3,097.0	94.5	74,463	4,077	70,386	8,485
ใต้	3,689.4	100.0	198.8	5.4	3,490.6	94.6	97,089	5,232	91,857	9,563

หมายเหตุ : จำนวนผู้ป่วยมีการนับซ้ำตามจำนวนครั้งในการเข้ารับการรักษา

หากพิจารณาจำนวนผู้ป่วยโดยเฉลี่ยต่อกิจการ พบว่า โรงพยาบาลและสถานพยาบาลเอกชนทั่วประเทศ มีจำนวนผู้ป่วยเฉลี่ยต่อกิจการ ประมาณ 152,418 ราย เป็นผู้ป่วยนอกและผู้ป่วยในเฉลี่ยต่อกิจการ ประมาณ 146,579 และ 5,839 ราย ตามลำดับ

เมื่อพิจารณาเป็นรายภาค พบว่า กรุงเทพมหานครมีจำนวนผู้ป่วยเฉลี่ยต่อกิจการ สูงที่สุด ประมาณ 215,980 ราย รองลงมาเป็นภาคกลาง มีผู้ป่วยเฉลี่ยต่อกิจการ ประมาณ 145,318 ราย ภาคเหนือ และภาคใต้ มีผู้ป่วยโดยเฉลี่ยต่อกิจการ ประมาณ 124,429 และ 97,089 ราย ตามลำดับ และภาคตะวันออกเฉียงเหนือ มีจำนวนผู้ป่วยเฉลี่ยต่อกิจการน้อยที่สุด ประมาณ 74,463 ราย

จำนวนผู้ป่วยนอกโดยเฉลี่ยต่อวันทั่วประเทศ ประมาณ 160,233 ราย มากที่สุดอยู่ที่กรุงเทพมหานคร ประมาณ 72,763 ราย รองลงมาเป็นภาคกลาง ประมาณ 50,759 ราย และน้อยที่สุด คือ ภาคตะวันออกเฉียงเหนือ ประมาณ 8,485 ราย (ตาราง 3.2)

3.5.2 จำนวนผู้ป่วยชาวต่างชาติ

ผู้ป่วยชาวต่างชาติที่เข้ารับการรักษาในโรงพยาบาลและสถานพยาบาลเอกชน มีจำนวนทั้งสิ้น 5,242,495 ราย พบว่า ผู้ป่วยชาวต่างชาติส่วนใหญ่ ประมาณ 3.3 ล้านราย หรือร้อยละ 62.5 เป็นผู้ป่วยที่เข้ามาใช้บริการรักษาในกรุงเทพมหานคร รองลงมาเป็นผู้ป่วยที่เข้าใช้บริการรักษาในภาคกลาง ประมาณร้อยละ 24.7 ภาคเหนือและภาคใต้ ประมาณร้อยละ 6.8 และ 4.4 ตามลำดับ และภาคตะวันออกเฉียงเหนือมีผู้ป่วยชาวต่างชาติเข้ามาใช้บริการรักษาน้อยที่สุด คือ ประมาณร้อยละ 1.6

แผนภาพ 3.6 ร้อยละของผู้ป่วยชาวต่างชาติ จำแนกเป็นรายภาค

จำนวนผู้ป่วยชาวต่างชาติทั้งสิ้น 5,242,495 ราย

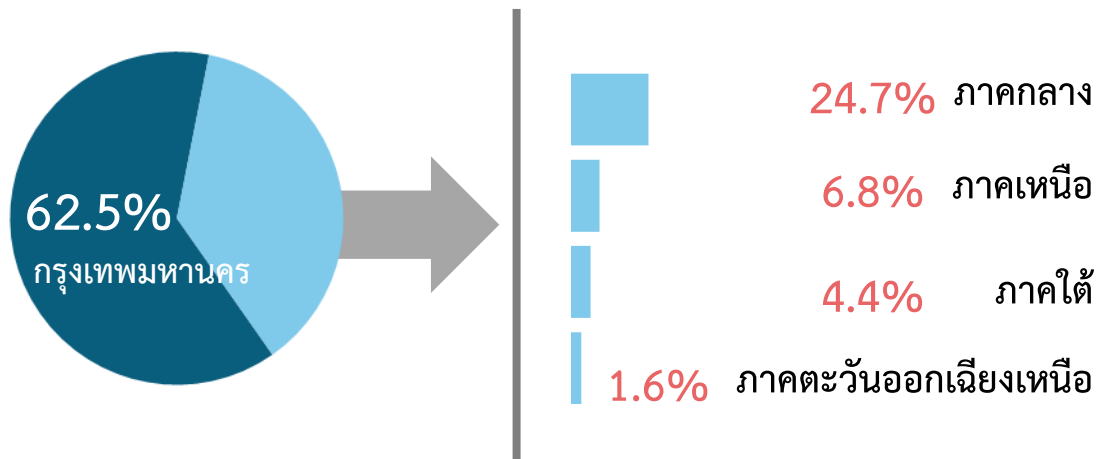

ผู้ป่วยชาวต่างชาติที่เข้ารับการรักษาในโรงพยาบาลและสถานพยาบาลเอกชน เป็นผู้ป่วยนอกจำนวน 5,108,395 ราย หรือร้อยละ 97.4 และผู้ป่วยในจำนวน 134,100 ราย หรือร้อยละ 2.6 สำหรับชาวต่างชาติที่เข้ามาใช้บริการรักษาในโรงพยาบาลและสถานพยาบาลเอกชน ที่เป็นทั้งผู้ป่วยในและผู้ป่วยนอกนั้น เข้ามาใช้บริการในกรุงเทพมหานครมากที่สุด รองลงมาเป็นภาคกลาง ภาคเหนือ ภาคใต้ และภาคตะวันออกเฉียงเหนือ ตามลำดับ (แผนภาพ 3.7)

แผนภาพ 3.7 ร้อยละของผู้ป่วยนอกและผู้ป่วยในชาวต่างชาติ จำแนกเป็นรายภาค

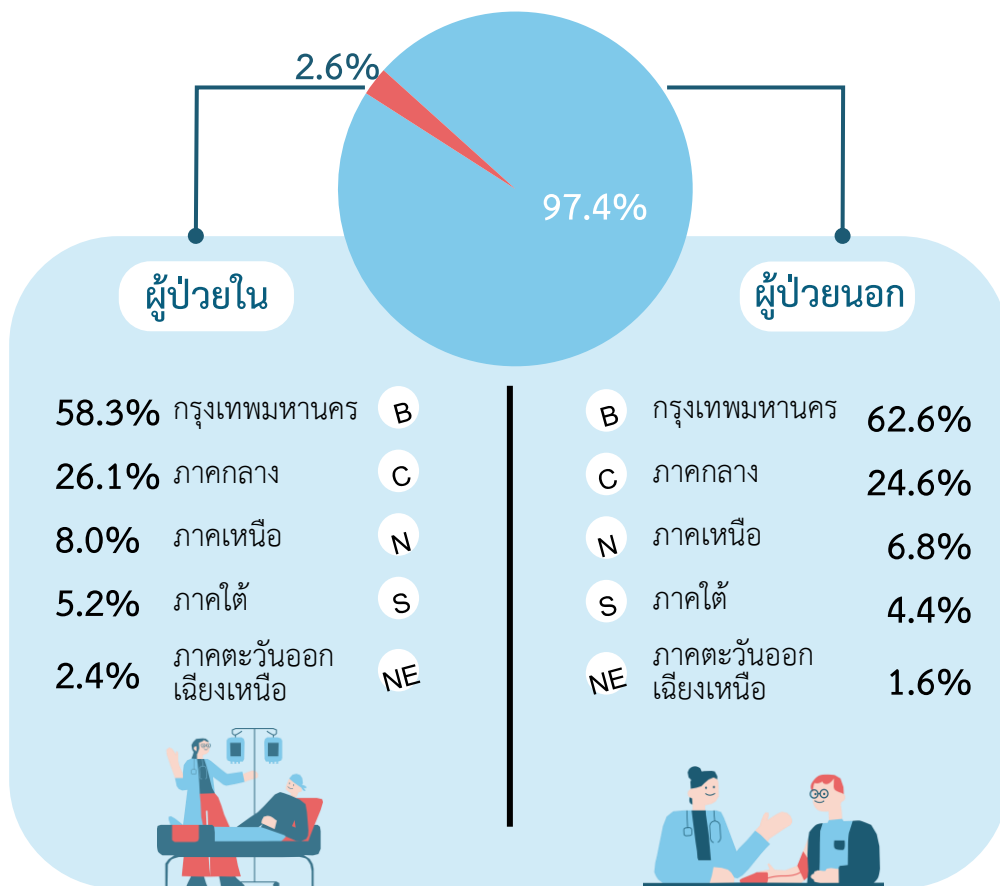

3.5.3 การเข้ารับการรักษาของชาวต่างชาติ

เมื่อพิจารณากลุ่มโรคที่เข้ารับการรักษาของผู้ป่วยในและผู้ป่วยนอกชาวต่างชาติ พบว่า โรงพยาบาลและสถานพยาบาลเอกชน ที่มีผู้ป่วยในชาวต่างชาติเข้ารับการรักษามีจำนวน 304 แห่ง ส่วนใหญ่เข้ารับการรักษาด้วยโรคระบบหัวใจ ร้อยละ 16.4 เข้ารับการรักษาด้วยโรคติดเชื้อและปรสิต ร้อยละ 10.8 และเข้ารับการรักษาด้วยโรคของระบบไหลเวียนเลือด ร้อยละ 9.9 สำหรับผู้ป่วยในที่เข้ารับการรักษาส่วนใหญ่มาจากประเทศเมียนมาร์ ร้อยละ 28.0 ประเทศจีน ร้อยละ 10.2 และประเทศกัมพูชา ร้อยละ 9.9

ส่วนโรงพยาบาลและสถานพยาบาลเอกชน ที่ผู้ป่วยนอกชาวต่างชาติเข้ารับการรักษาจำนวน 318 แห่ง ส่วนใหญ่เข้ารับการรักษาด้วยปัจจัยที่มีผลต่อสถานะสุขภาพและการรับบริการสุขภาพ ร้อยละ 23.9 เข้ารับการรักษาด้วยโรคของระบบไหลเวียนเลือด ร้อยละ 11.6 และโรคของระบบหัวใจ ร้อยละ 10.1 สำหรับผู้ป่วยนอกที่เข้ารับการรักษา ส่วนใหญ่มาจากประเทศเมียนมาร์ ร้อยละ 30.2 ประเทศกัมพูชา ร้อยละ 9.7 และประเทศจีน ร้อยละ 9.1 (ตาราง 3.3)

ตาราง 3.3 ร้อยละของโรงพยาบาลและสถานพยาบาลเอกชนที่มีผู้ป่วยใน/นอกชาวต่างชาติเข้ารับการรักษา จำแนกตามกลุ่มโรค และประเทศ

จำนวนโรงพยาบาลและสถานพยาบาลเอกชน ที่มีผู้ป่วยชาวต่างชาติเข้ารับการรักษา			
ผู้ป่วยใน (จำนวน 304 แห่ง)		ผู้ป่วยนอก (จำนวน 318 แห่ง)	
กลุ่มโรค	ร้อยละ	กลุ่มโรค	ร้อยละ
โรคระบบหัวใจ	16.4	ปัจจัยที่มีผลต่อสถานะสุขภาพและ การรับบริการสุขภาพ	23.9
โรคติดเชื้อและปรสิต	10.8	โรคของระบบไหลเวียนเลือด	11.6
โรคของระบบไหลเวียนเลือด	9.9	โรคของระบบหัวใจ	10.1
ประเทศ	ร้อยละ	ประเทศ	ร้อยละ
เมียนมาร์	28.0	เมียนมาร์	30.2
จีน	10.2	กัมพูชา	9.7
กัมพูชา	9.9	จีน	9.1

3.6 อัตราการครองเตียงผู้ป่วย และระยะเวลาเข้าพักในโรงพยาบาลและสถานพยาบาลเอกชน

จากการคำนวณอัตราการครองเตียงของผู้ป่วยโดยใช้จำนวนเตียงสามัญและเตียงพิเศษ พบว่า โรงพยาบาลและสถานพยาบาลเอกชนทั่วประเทศมีอัตราการครองเตียงของผู้ป่วย ร้อยละ 65.8 โดยที่กรุงเทพมหานครมีอัตราการครองเตียงของผู้ป่วยสูงที่สุด ร้อยละ 72.2 รองลงมา คือ ภาคกลางมีอัตราการครองเตียงของผู้ป่วย ร้อยละ 69.2 ภาคเหนือ และภาคใต้ มีอัตราการครองเตียงของผู้ป่วยใกล้เคียงกัน คือ ร้อยละ 56.9 และ 55.9 ตามลำดับ และภาคตะวันออกเฉียงเหนือ มีอัตราการครองเตียงของผู้ป่วยน้อยที่สุด คือ ร้อยละ 44.9

สำหรับระยะเวลาการเข้าพักในโรงพยาบาลและสถานพยาบาลเอกชนของผู้ป่วยใน พบว่า มีระยะเวลาการเข้าพักในโรงพยาบาลและสถานพยาบาลเอกชนของผู้ป่วยโดยเฉลี่ย ประมาณ 4 วัน โดยกรุงเทพมหานครมีระยะเวลาการเข้าพักในโรงพยาบาลและสถานพยาบาลเอกชนของผู้ป่วยโดยเฉลี่ย ประมาณ 5 วัน (มีสถานพยาบาลผู้ป่วยเรื้อรัง) รองลงมาเป็นภาคกลางและภาคเหนือ ประมาณ 4 วัน ภาคตะวันออกเฉียงเหนือและภาคใต้ ประมาณ 3 วัน

ตาราง 3.4 จำนวนวันนอนโดยเฉลี่ยของผู้ป่วยใน และอัตราการครองเตียง จำแนกเป็นรายภาค

ภาค	จำนวนผู้ป่วยในทั้งสิ้น	จำนวนวันนอนของผู้ป่วยในทั้งสิ้น	จำนวนเตียงสามัญและเตียงพิเศษ	ระยะเวลาเข้าพักในโรงพยาบาลโดยเฉลี่ย (วัน)	อัตราการครองเตียง ^{1/}
ทั่วราชอาณาจักร	2,329,763	9,505,116	39,581	4	65.8
กรุงเทพมหานคร	871,031	4,200,755	15,932	5	72.2
กลาง	800,290	3,089,899	12,228	4	69.2
เหนือ	280,216	1,000,738	4,822	4	56.9
ตะวันออกเฉียงเหนือ	179,409	544,440	3,320	3	44.9
ใต้	198,817	669,285	3,279	3	55.9

^{1/} อัตราการครองเตียง หมายถึง ร้อยละของการใช้เตียงตลอดทั้งปี = $\frac{\text{จำนวนวันป่วยทั้งปี}}{\text{จำนวนเตียง} \times 365} \times 100$

3.7 บุคลากร

3.7.1 จำนวนบุคลากรในโรงพยาบาลและสถานพยาบาลเอกชน

ในปี 2564 มีบุคลากรที่ทำงานในโรงพยาบาลและสถานพยาบาลเอกชนทั่วประเทศ จำนวนทั้งสิ้น 213,153 คน เป็นบุคลากรที่ทำงานเต็มเวลา จำนวน 161,708 คน หรือร้อยละ 75.9 นอกนั้นทำงานเป็นบางเวลา จำนวน 51,445 คน หรือร้อยละ 24.1 โดยมีจำนวนบุคลากรเฉลี่ยต่อกิจการประมาณ 534 คน

บุคลากรซึ่งจำแนกเป็นประเภทใหญ่ ๆ ได้ 4 ประเภท คือ เจ้าหน้าที่ระดับบริหาร เจ้าหน้าที่รักษาพยาบาล เจ้าหน้าที่บริการทางการแพทย์ และเจ้าหน้าที่บริการโรงพยาบาลนั้น พบว่า ประมาณร้อยละ 60.1 ของจำนวนบุคลากรทั้งสิ้น เป็นเจ้าหน้าที่รักษาพยาบาล ซึ่งประกอบด้วยแพทย์ทั่วไป แพทย์เฉพาะทาง ทันตแพทย์ พยาบาลวิชาชีพ พยาบาลเทคนิค ผู้ช่วยพยาบาล พนักงานผู้ช่วยเหลือพยาบาล ผดุงครรภ์ และพนักงานพยาบาลอื่น ๆ ร้อยละ 21.4 เป็นเจ้าหน้าที่บริการโรงพยาบาล เช่น เจ้าหน้าที่ฝ่ายการเงิน พนักงานจ่ายยา พนักงานขับรถ ยาม เป็นต้น ร้อยละ 12.6 เป็นเจ้าหน้าที่บริการทางการแพทย์ ได้แก่ นักรังสีการแพทย์/เจ้าหน้าที่เอกซเรย์ นักกายภาพบำบัด นักเทคนิคการแพทย์ เภสัชกร โภชนาการ พนักงานบริการทางการแพทย์อื่น ๆ และเจ้าหน้าที่ระดับบริหาร ร้อยละ 5.9 ตามลำดับ

เมื่อพิจารณาจำนวนบุคลากรเฉลี่ยต่อกิจการตามประเภทของบุคลากรที่สำคัญบางประเภท พบว่า ในปี 2564 โรงพยาบาลและสถานพยาบาลเอกชนทั่วประเทศ มีแพทย์ (ทั่วไปและเฉพาะทาง) เฉลี่ยต่อกิจการ ประมาณ 104 คน ทันตแพทย์ เฉลี่ยต่อกิจการ ประมาณ 8 คน และพยาบาล (วิชาชีพและเทคนิค) เฉลี่ยต่อกิจการ ประมาณ 109 คน เป็นที่น่าสังเกตว่าโรงพยาบาลและสถานพยาบาลเอกชนหนึ่งแห่ง มีจำนวนแพทย์ที่ทำงานบางเวลา โดยเฉลี่ย 77 คน และแพทย์ที่ทำงานเต็มเวลา เพียง 27 คน ส่วนพยาบาลที่ทำงานเต็มเวลา โดยเฉลี่ย 87 คน ทำงานบางเวลา โดยเฉลี่ย 22 คน

ตาราง 3.5 จำนวนและร้อยละของบุคลากรและจำนวนบุคลากรโดยเฉลี่ยต่อกิจการ จำแนกตาม ลักษณะการทำงาน และประเภทของบุคลากร

ประเภทบุคลากร	รวม		ทำงานเต็มเวลา		ทำงานบางเวลา		จำนวนบุคลากรเฉลี่ยต่อกิจการ		
	จำนวน	ร้อยละ	จำนวน	ร้อยละ	จำนวน	ร้อยละ	รวม	เต็มเวลา	บางเวลา
รวม	213,153	100.0	161,708	75.9	51,445	24.1	534	407	127
คนทำงานโดยไม่ได้รับค่าจ้าง	27	100.0	24	88.9	3	11.1	-	-	-
เจ้าหน้าที่ระดับบริหาร	12,600	100.0	12,284	97.5	314	2.5	32	31	1
ผู้อำนวยการ	2,453	100.0	2,332	95.1	119	4.9	6	6	-
รองผู้อำนวยการ									
ผู้ช่วยผู้อำนวยการ									
หัวหน้าฝ่าย	10,147	100.0	9,952	98.1	195	1.9	26	25	1
หัวหน้า-แผนก หัวหน้า									
ดีก ผู้ตรวจการ									
เจ้าหน้าที่	128,132	100.0	83,352	65.1	44,781	34.9	321	210	111
รักษาพยาบาล									
แพทย์ทั่วไป	7,347	100.0	1,645	22.4	5,702	77.6	18	4	14
แพทย์เฉพาะทาง	34,233	100.0	9,044	26.4	25,189	73.6	86	23	63
ทันตแพทย์	3,288	100.0	494	15.0	2,794	85.0	8	1	7
พยาบาลวิชาชีพ	43,215	100.0	34,334	79.4	8,881	20.6	108	86	22
พยาบาลเทคนิค	324	100.0	247	76.2	77	23.8	1	1	-
ผู้ช่วยพยาบาล	16,898	100.0	15,783	93.4	1,116	6.6	42	39	3
พนักงานผู้	19,062	100.0	18,245	95.7	817	4.3	48	46	2
ช่วยเหลือ-พยาบาล									
ผดุงครรภ์	71	100.0	53	74.6	18	25.4	1	1	-
พนักงานพยาบาลอื่น ๆ	3,694	100.0	3,507	94.9	187	5.1	9	9	-
เจ้าหน้าที่บริการทางการแพทย์	26,764	100.0	22,255	83.2	4,509	16.8	67	57	10
นักรังสีการแพทย์/	3,132	100.0	2,381	76.0	751	24.0	8	6	2
เจ้าหน้าที่เอกซเรย์									
นักกายภาพบำบัด	2,247	100.0	1,762	78.4	485	21.6	6	5	1
นักเทคนิคการแพทย์	2,922	100.0	2,298	78.6	624	21.4	7	6	1
เภสัชกร	5,088	100.0	3,351	65.9	1,737	34.1	12	8	4
นักกำหนดอาหาร	320	100.0	284	88.7	36	11.3	1	1	-
โภชนาการ	431	100.0	398	92.3	33	7.7	1	1	-
พนักงานบริการทาง-	12,624	100.0	11,781	93.3	843	6.7	32	30	2
การแพทย์อื่น ๆ									
เจ้าหน้าที่บริการ-	45,630	100.0	43,793	96.0	1,838	4.0	114	109	5
โรงพยาบาล									

หมายเหตุ: - ไม่มีข้อมูลหรือข้อมูลมีค่าเป็น 0 หรือข้อมูลมีค่าน้อยมาก

3.8 ความต้องการบุคลากรทางการแพทย์เพิ่ม

โรงพยาบาลและสถานพยาบาลเอกชน จำนวน 296 แห่ง หรือร้อยละ 74.2 ของโรงพยาบาลเอกชนทั้งหมด มีความต้องการบุคลากรทางการแพทย์เพิ่ม จำนวน 11,925 คน ส่วนใหญ่ต้องการเจ้าหน้าที่รักษาพยาบาล จำนวน 7,929 คน หรือร้อยละ 66.5 โดยมีความต้องการพยาบาลวิชาชีพมากที่สุด จำนวน 3,001 คน หรือร้อยละ 37.9 รองลงมาเป็นผู้ช่วยพยาบาล จำนวน 2,032 คน หรือร้อยละ 25.6 เจ้าหน้าที่รักษาพยาบาลอื่น ๆ จำนวน 2,896 คน หรือร้อยละ 36.5 สำหรับเจ้าหน้าที่บริการทางการแพทย์มีความต้องการ จำนวน 2,521 คน หรือร้อยละ 21.1 โดยมีความต้องการเภสัชกรมากที่สุด จำนวน 499 คน หรือร้อยละ 19.8 นักรังสีการแพทย์ จำนวน 299 คน หรือร้อยละ 11.9 และเจ้าหน้าที่บริการทางการแพทย์อื่น ๆ (เช่น นักเทคนิคการแพทย์ ผู้ช่วยทันตกรรม เป็นต้น) จำนวน 1,723 คน หรือร้อยละ 68.3 ส่วนเจ้าหน้าที่บริการโรงพยาบาล (เช่น พนักงานขับรถ เจ้าหน้าที่การเงินและบัญชี เป็นต้น) จำนวน 1,475 คน หรือร้อยละ 12.4

แผนภาพ 3.8 จำนวนบุคลากรทางการแพทย์ที่ต้องการเพิ่ม จำแนกตามประเภท



3.9 รายรับ ค่าใช้จ่ายชั้นกลาง และมูลค่าเพิ่มของโรงพยาบาลและสถานพยาบาลเอกชน

ผลการดำเนินงานกิจการในปี 2564 พบว่าการดำเนินงานกิจการในโรงพยาบาลและสถานพยาบาลเอกชน ก่อให้เกิดมูลเพิ่มในระบบเศรษฐกิจของประเทศ ประมาณ 153,726.5 ล้านบาท โดยมีมูลค่ารายรับจากการดำเนินงาน ประมาณ 365,108.5 ล้านบาท หักด้วยค่าใช้จ่ายชั้นกลางในการดำเนินการ ประมาณ 211,382.0 ล้านบาท

ในปี 2564 โรงพยาบาลและสถานพยาบาลเอกชนทั่วประเทศ มีรายรับมูลค่ารวมทั้งสิ้น ประมาณ 365,108.5 ล้านบาท มากกว่าครึ่งเป็นรายรับจากโรงพยาบาลและสถานพยาบาลเอกชนในกรุงเทพมหานคร ประมาณ 222,038.7 ล้านบาท หรือร้อยละ 60.8 สำหรับภาคตะวันออกเฉียงเหนือมีรายรับน้อยที่สุด ประมาณ 13,394.5 ล้านบาท หรือร้อยละ 3.7 ของรายรับทั้งสิ้น

โรงพยาบาลและสถานพยาบาลเอกชนทั่วประเทศ มีรายรับเฉลี่ยต่อกิจการ ประมาณ 915.1 ล้านบาท และเมื่อเปรียบเทียบเป็นรายภาค พบว่า ในกรุงเทพมหานคร มีรายรับเฉลี่ยต่อกิจการสูงที่สุด ประมาณ 1,748.3 ล้านบาท รองลงมา คือ ภาคกลาง มีรายรับเฉลี่ยต่อกิจการ ประมาณ 707.8 ล้านบาท สำหรับในภาคใต้ ภาคเหนือ และภาคตะวันออกเฉียงเหนือ มีรายรับเฉลี่ยต่อกิจการใกล้เคียงกัน ประมาณ 408.8 350.9 และ 304.4 ล้านบาท ตามลำดับ

สำหรับโครงสร้างรายรับของโรงพยาบาลและสถานพยาบาลเอกชนทั่วประเทศนั้น พบว่า ส่วนใหญ่เป็นรายรับที่ได้จากการรักษาพยาบาลถึง ร้อยละ 94.1 และเป็นรายรับอื่น ๆ ร้อยละ 5.9 ของรายรับทั้งสิ้น โดยที่โรงพยาบาลและสถานพยาบาลเอกชนในกรุงเทพมหานคร มีรายรับที่ได้จากการรักษาพยาบาลเฉลี่ยต่อกิจการสูงที่สุด ประมาณ 1,619.3 ล้านบาท นอกจากนี้โรงพยาบาลและสถานพยาบาลเอกชน มีเงินอุดหนุนและเงินบริจาคอีก ประมาณ 8,075.1 ล้านบาท หรือเฉลี่ยต่อกิจการ ประมาณ 20.2 ล้านบาท

ตาราง 3.6 รายรับ ค่าใช้จ่ายชั้นกลาง และมูลค่าเพิ่มของโรงพยาบาลและสถานพยาบาลเอกชน
จำแนกเป็นรายภาค

(หน่วย : ล้านบาท)

รายการ	ทั่วราชอาณาจักร	กรุงเทพฯ มหานคร	ภาคกลาง	ภาคเหนือ	ภาคตะวันออกเฉียงเหนือ	ภาคใต้
รายรับ	365,108.5	222,038.7	94,137.0	20,003.4	13,394.5	15,534.9
เฉลี่ยต่อกิจการ	915.1	1,748.3	707.8	350.9	304.4	408.8
รายรับจากการรักษาพยาบาล	343,685.0	205,654.2	93,208.1	17,644.8	13,129.4	14,048.5
เฉลี่ยต่อกิจการ	861.4	1,619.3	700.8	309.6	298.4	369.7
รายรับอื่น ๆ	21,423.5	16,384.5	928.9	2,358.6	265.1	1,486.4
เฉลี่ยต่อกิจการ	53.7	129.0	7.0	41.4	6.0	39.1
ค่าใช้จ่ายชั้นกลาง	211,382.0	135,538.3	48,191.0	11,003.1	7,266.1	9,383.5
เฉลี่ยต่อกิจการ	529.8	1,067.2	362.3	193.0	165.1	246.9
ค่าใช้จ่ายในการรักษาพยาบาล	143,450.7	88,766.2	33,870	8,892.3	5,347.6	6,574.6
เฉลี่ยต่อกิจการ	359.5	698.9	254.7	156.0	121.5	173.0
ค่าใช้จ่ายอื่น ๆ ^{1/}	67,931.3	46,772.1	14,321.0	2,110.8	1,918.5	2,808.9
เฉลี่ยต่อกิจการ	170.3	368.3	107.7	37.0	43.6	73.9
มูลค่าเพิ่ม	153,726.5	86,500.4	45,946.0	9,000.2	6,128.4	6,151.5
เฉลี่ยต่อกิจการ	385.3	681.1	345.5	157.9	139.3	161.9
เงินอุดหนุนและบริจาค	8,075.1	5,938.3	337.9	1,672.4	11.1	115.4
เฉลี่ยต่อกิจการ	20.2	46.8	2.5	29.3	0.3	3.0

^{1/} ค่าใช้จ่ายอื่น ๆ หมายถึง ค่าใช้จ่ายทุกประเภทที่จ่ายเพื่อการบริหารและดำเนินงาน ไม่รวมค่าเช่าที่ดิน ค่าเสื่อมราคา และ ดอกเบี้ยจ่าย

สำหรับการประกอบกิจการโรงพยาบาลและสถานพยาบาลเอกชนในปี 2564 มีค่าใช้จ่ายชั้นกลางทั่วประเทศรวมทั้งสิ้น ประมาณ 211,382.0 ล้านบาท ทำนองเดียวกันกับรายรับ คือ โรงพยาบาลและสถานพยาบาลเอกชน ในกรุงเทพมหานครมีค่าใช้จ่ายชั้นกลางมากที่สุด ประมาณ 135,538.3 ล้านบาท หรือร้อยละ 64.1 ของค่าใช้จ่ายชั้นกลางรวมทั้งสิ้น ส่วนโรงพยาบาลและสถานพยาบาลเอกชนในภาคตะวันออกเฉียงเหนือ มีค่าใช้จ่ายชั้นกลางน้อยที่สุด ประมาณ 7,266.1 ล้านบาท หรือร้อยละ 3.4 ของค่าใช้จ่ายชั้นกลางรวมทั้งสิ้น

เมื่อพิจารณาค่าใช้จ่ายชั้นกลางในรอบปีเฉลี่ยต่อกิจการ พบว่า โรงพยาบาลและสถานพยาบาลเอกชนทั่วประเทศ มีค่าใช้จ่ายชั้นกลาง เฉลี่ยต่อกิจการ ประมาณ 529.8 ล้านบาท และเมื่อเปรียบเทียบเป็นรายภาค พบว่า ในกรุงเทพมหานครมีค่าใช้จ่ายชั้นกลาง เฉลี่ยต่อกิจการสูงสุด ประมาณ 1,067.2 ล้านบาทต่อปี ส่วนในภาคกลาง ภาคใต้ ภาคเหนือ และภาคตะวันออกเฉียงเหนือ มีค่าใช้จ่ายชั้นกลางโดยเฉลี่ยต่อกิจการ ใกล้เคียงกัน คือ ประมาณ 362.3 246.9 193.0 และ 165.1 ล้านบาท สำหรับโครงสร้างค่าใช้จ่ายชั้นกลางของโรงพยาบาลและสถานพยาบาลเอกชนทั่วประเทศ พบว่า ร้อยละ 67.9 เป็นค่าใช้จ่ายในการรักษาพยาบาล ส่วนค่าใช้จ่ายอื่น ๆ ในการดำเนินการร้อยละ 32.1

เมื่อพิจารณามูลค่าเพิ่ม พบว่า มีมูลค่ารวมทั้งสิ้น 153,726.5 ล้านบาท โดยโรงพยาบาลและสถานพยาบาลเอกชน ในกรุงเทพมหานครมีมูลค่าเพิ่มมากที่สุด ประมาณ 86,500.4 ล้านบาท หรือร้อยละ 56.3 ในขณะที่ภาคตะวันออกเฉียงเหนือ มีมูลค่าน้อยที่สุด ประมาณ 6,128.4 ล้านบาท หรือร้อยละ 4.0

มูลค่าเพิ่มในรอบปีเฉลี่ยต่อกิจการ พบว่า โรงพยาบาลและสถานพยาบาลเอกชนทั่วประเทศ มีมูลค่าเพิ่มเฉลี่ยต่อกิจการ ประมาณ 385.3 ล้านบาท ในกรุงเทพมหานครมีมูลค่าเพิ่มเฉลี่ยต่อกิจการสูงสุด ประมาณ 681.1 ล้านบาท ในภาคกลาง มีมูลค่าเพิ่มเฉลี่ยต่อกิจการ ประมาณ 345.5 ล้านบาท ภาคใต้ ภาคเหนือ และภาคตะวันออกเฉียงเหนือ มีมูลค่าเพิ่มโดยเฉลี่ยต่อกิจการใกล้เคียงกัน ประมาณ 161.9 157.9 และ 139.3 ล้านบาท (ตาราง 3.6)



3.9.1 รายรับจากการรักษาพยาบาล

รายรับจากการรักษาพยาบาลของโรงพยาบาลและสถานพยาบาลเอกชนทั้งสิ้นประมาณ 343,685.0 ล้านบาท ส่วนใหญ่มาจากค่ายาและเวชภัณฑ์ ร้อยละ 38.4 (สำหรับโรคทั่วไป ร้อยละ 89.4 และโรคติดเชื้อไวรัสโคโรนา-19 ร้อยละ 10.6) รองลงมาเป็นค่าบริการทางการแพทย์ ร้อยละ 18.6 ค่าตรวจวิเคราะห์ทางห้องปฏิบัติการ ร้อยละ 11.6 ค่าห้องพักรักษาตัว ร้อยละ 5.8 และรายรับจากการให้บริการอื่น ๆ (เช่น ค่าอุปกรณ์และเครื่องใช้ในการตรวจรักษาโรค ค่าเอกซเรย์ ค่าบริหารทารก เป็นต้น) ร้อยละ 25.6

แผนภาพ 3.9 ร้อยละของรายรับจากการรักษาพยาบาล จำแนกตามประเภทของรายรับ

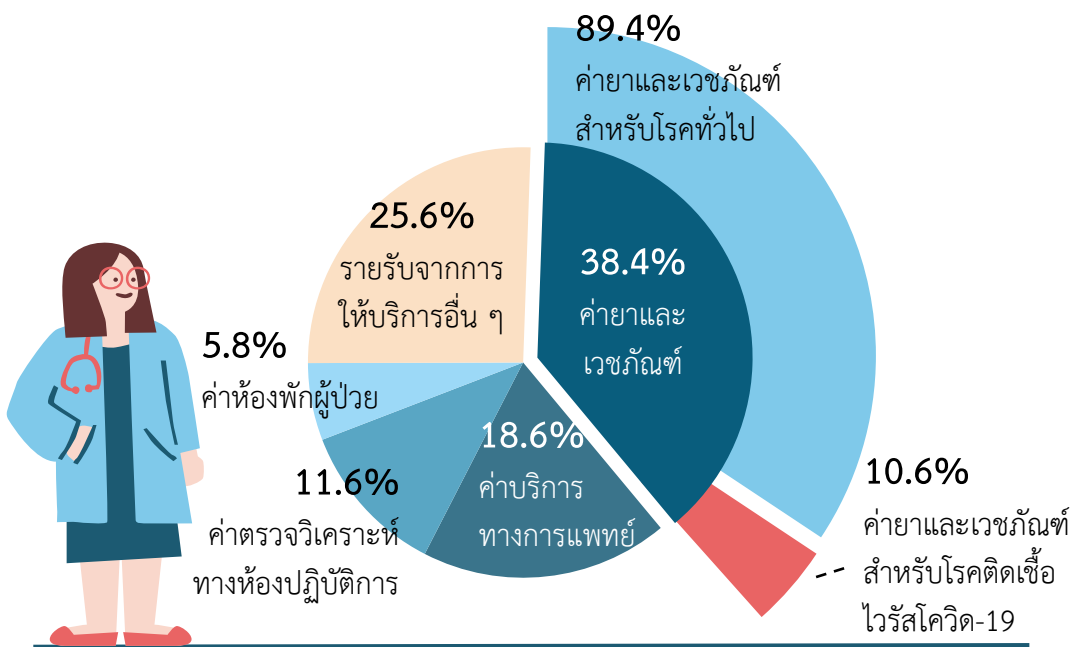

3.9.2 ค่าใช้จ่ายในการรักษาพยาบาล

ค่าใช้จ่ายในการรักษาพยาบาลของโรงพยาบาลและสถานพยาบาลเอกชนทั้งสิ้นประมาณ 143,450.7 ล้านบาท ส่วนใหญ่เป็นค่าแพทย์พิเศษ ร้อยละ 41.8 ค่ายาและเวชภัณฑ์ ร้อยละ 35.8 (สำหรับโรคทั่วไป ร้อยละ 93.8 และโรคติดเชื้อไวรัสโคโรนา-19 ร้อยละ 6.2) ค่าน้ำยาและอุปกรณ์ห้องวิเคราะห์ ร้อยละ 8.7 ค่าโภชนาการ ร้อยละ 2.1 และค่าใช้จ่ายในการรักษาพยาบาลอื่น ๆ (เช่น ค่าฟิล์ม X-Ray และอุปกรณ์ เป็นต้น) ร้อยละ 11.6

แผนภาพ 3.10 ร้อยละของค่าใช้จ่ายในการรักษาพยาบาล จำแนกตามประเภทของค่าใช้จ่าย

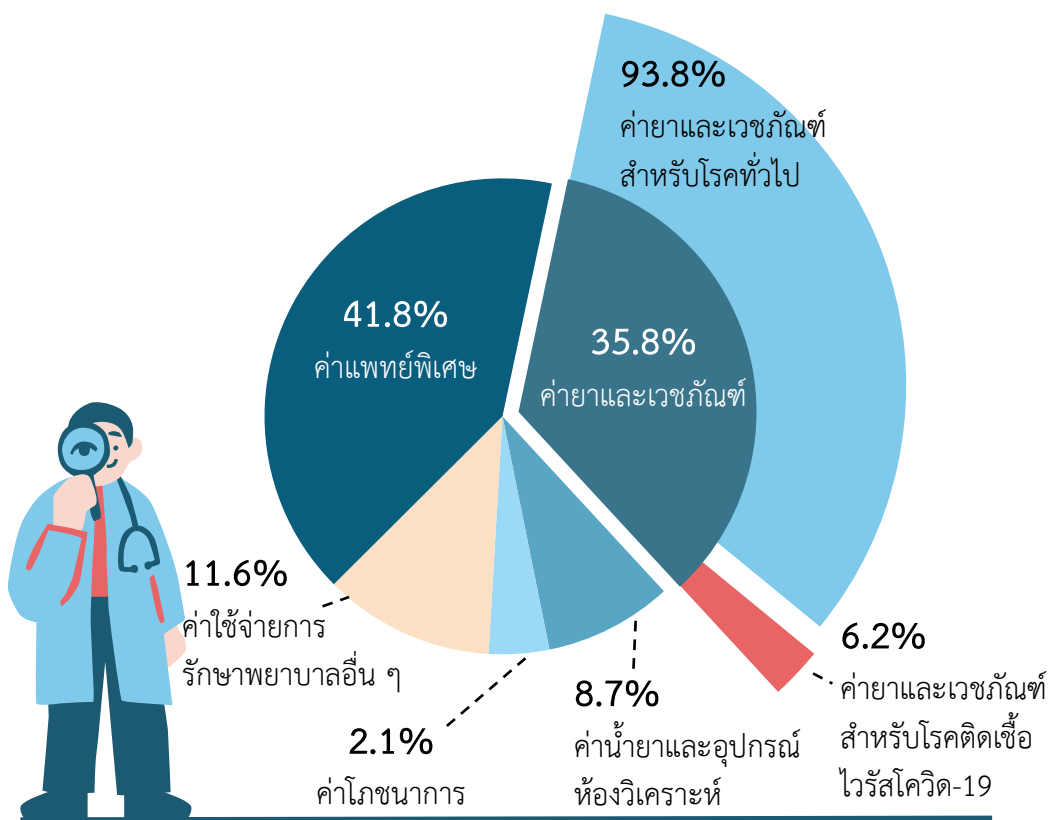

3.10 การบริการในโครงการประกันสุขภาพ

ผลจากการสำรวจ พบว่า ร้อยละ 70.7 ของโรงพยาบาลและสถานพยาบาลเอกชนทั่วประเทศรายงานว่า เข้าร่วมในโครงการประกันสุขภาพ และร้อยละ 29.3 ไม่ได้เข้าร่วมโครงการดังกล่าว สำหรับประเภทของการประกันสุขภาพ พบว่า ส่วนใหญ่โรงพยาบาลและสถานพยาบาลเอกชน ให้บริการประกันสุขภาพเอกชน ร้อยละ 65.6 ให้บริการกองทุนเงินทดแทนแรงงาน ร้อยละ 48.9 ให้บริการการประกันสังคม ร้อยละ 46.5 ให้บริการหลักประกันสุขภาพแห่งชาติ ร้อยละ 44.7 และให้บริการกองทุนสวัสดิการรักษายาของพยาบาลข้าราชการ ร้อยละ 22.3

แผนภาพ 3.11 ร้อยละของโรงพยาบาลและสถานพยาบาลเอกชนที่ให้บริการในโครงการประกันสุขภาพ จำแนกตามประเภทของการให้บริการ และภาค

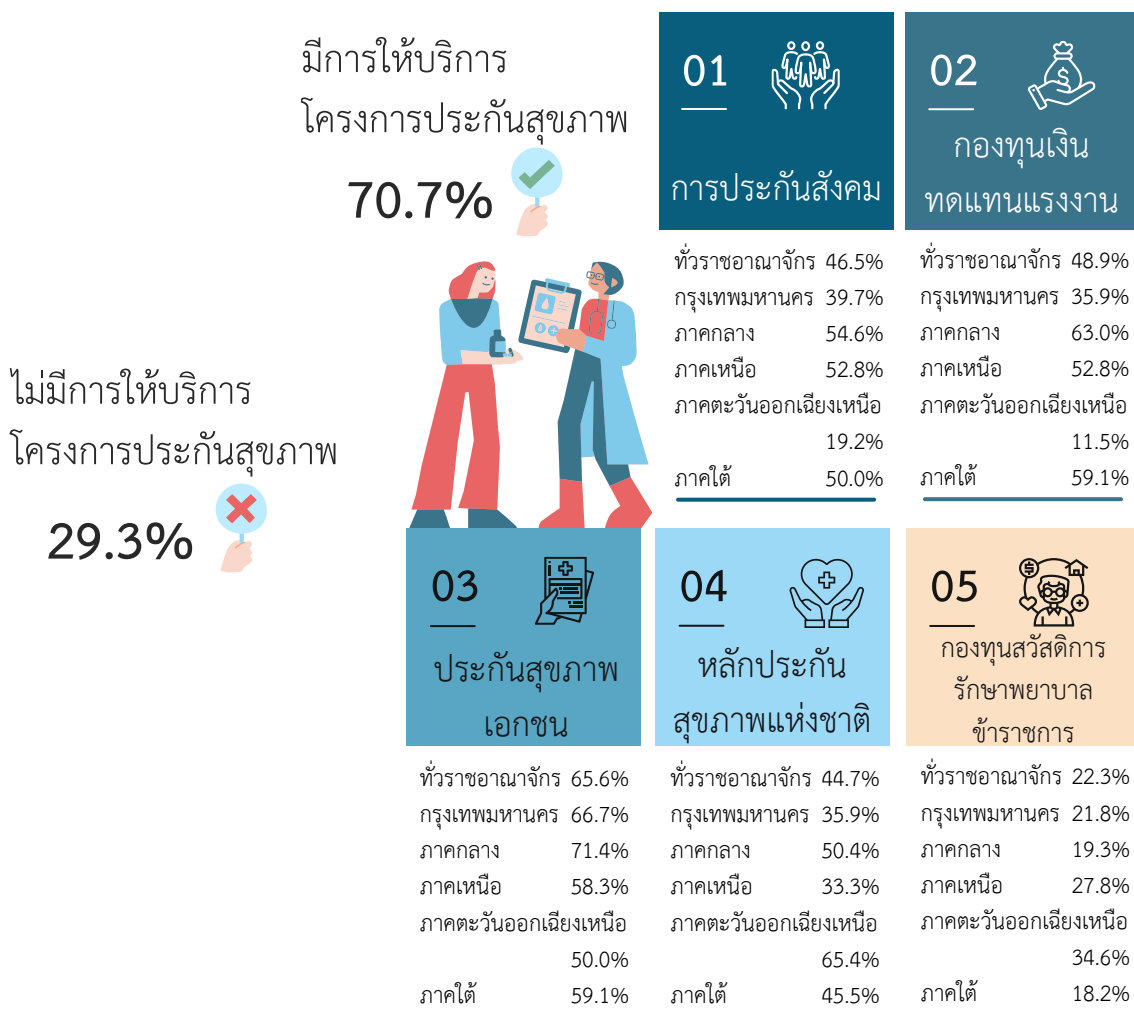

หมายเหตุ : ตอบได้มากกว่า 1 คำตอบ

เมื่อพิจารณาเป็นรายภาค พบว่า โรงพยาบาลและสถานพยาบาลเอกชน ในภาคกลาง มีการเข้าร่วมในโครงการประกันสุขภาพเอกชน กองทุนเงินทดแทน แรงงาน และการประกันสังคมในสัดส่วนที่สูงกว่าสัดส่วนของภาคอื่น คือร้อยละ 71.4 63.0 และ 54.6 ของจำนวนโรงพยาบาลและสถานพยาบาลเอกชนที่รายงาน สำหรับการให้บริการในประเภทหลักประกันสุขภาพแห่งชาติ และกองทุนสวัสดิการ รักษาพยาบาลข้าราชการ ภาคตะวันออกเฉียงเหนือ ให้บริการในสัดส่วนที่สูงกว่าภาคอื่น คือ ร้อยละ 65.4 และ 34.6 ของจำนวนโรงพยาบาลและสถานพยาบาลเอกชนที่รายงาน

3.11 ดัชนีชี้วัดที่สำคัญ

จากตาราง 3.7 ซึ่งแสดงดัชนีชี้วัดที่สำคัญเกี่ยวกับการดำเนินกิจการ โรงพยาบาลและสถานพยาบาลเอกชนนั้น สรุปได้ว่า ในปี 2564 อัตราส่วนของเตียงต่อ แพทย์ทั่วไปและแพทย์เฉพาะทาง ที่ปฏิบัติงานเต็มเวลาทั่วประเทศ คือ 24 และ 4 เตียง ต่อแพทย์ 1 คน ตามลำดับ ในขณะที่อัตราส่วนจำนวนเตียงต่อพยาบาลวิชาชีพและ พยาบาลเทคนิค ที่ปฏิบัติงานเต็มเวลา คือ 1 เตียง และ 160 เตียงต่อพยาบาล 1 คน ตามลำดับ สำหรับอัตราส่วนผู้ป่วยนอกต่อแพทย์ทั่วไปและแพทย์เฉพาะทาง ที่ปฏิบัติงานเต็มเวลานั้น พบว่า มีอัตราส่วนประมาณ 97 และ 18 คนต่อแพทย์ 1 คน ต่อวัน ในขณะที่อัตราส่วนของผู้ป่วยในต่อแพทย์ทั่วไป และแพทย์เฉพาะทาง ที่ปฏิบัติงานเต็มเวลา คือประมาณ 4 และ 1 คนต่อแพทย์ 1 คนต่อวัน และ อัตราส่วนของผู้ป่วยในต่อพยาบาล (วิชาชีพและเทคนิค) ที่ปฏิบัติงานเต็มเวลา ประมาณ 18 คนต่อพยาบาล 1 คนต่อวัน



ตาราง 3.7 ดัชนีชี้วัดที่สำคัญของโรงพยาบาลและสถานพยาบาลเอกชน จำแนกเป็นรายภาค

รายการ	หัวราช อาณาจักร	กรุงเทพ มหานคร	ภาค กลาง	ภาคเหนือ	ภาค ตะวันออกเฉียงเหนือ	ภาคใต้
อัตราส่วนของเตียงต่อแพทย์ทั่วไป						
เต็มเวลา	24	18	30	28	44	31
บางเวลา	7	7	4	13	15	13
อัตราส่วนของเตียงต่อแพทย์เฉพาะทาง						
เต็มเวลา	4	3	6	6	11	8
บางเวลา	2	1	2	2	4	4
อัตราส่วนของเตียงต่อพยาบาลวิชาชีพ						
เต็มเวลา	1	1	1	1	2	2
บางเวลา	4	4	3	7	8	9
อัตราส่วนของเตียงต่อพยาบาลเทคนิค						
เต็มเวลา	160	325	422	2,411	21	328
บางเวลา	514	1,448	207	964	-	1,640
อัตราส่วนของผู้ป่วยนอกต่อแพทย์ทั่วไป						
(เต็มเวลา) ต่อวัน	97	83	123	108	113	89
อัตราส่วนของผู้ป่วยนอกต่อแพทย์เฉพาะทาง						
(เต็มเวลา) ต่อวัน	18	13	26	24	29	22
อัตราส่วนของผู้ป่วยในต่อแพทย์ทั่วไป						
(เต็มเวลา) ต่อวัน	4	3	5	4	7	5
อัตราส่วนของผู้ป่วยในต่อแพทย์เฉพาะทาง						
(เต็มเวลา) ต่อวัน	1	-	1	1	2	1
อัตราส่วนของผู้ป่วยในต่อพยาบาล (วิชาชีพและเทคนิค)						
(เต็มเวลา) ต่อวัน ^{1/}	18	14	23	23	22	25

^{1/} คำนวณจากจำนวนพยาบาลเต็มเวลาโดยถือว่าปฏิบัติงาน 3 คาบต่อวัน

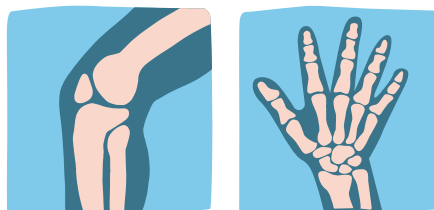

3.12 เครื่องมือ เครื่องใช้ และเทคโนโลยีทางการแพทย์ที่ทันสมัย

โรงพยาบาลและสถานพยาบาลเอกชน จำนวน 367 แห่ง หรือร้อยละ 92.0 ของโรงพยาบาลและสถานพยาบาลเอกชนทั้งหมด รายงานว่า ใช้อุปกรณ์เครื่องมือ เครื่องใช้และเทคโนโลยีทางการแพทย์ที่ทันสมัย โดยโรงพยาบาลเอกชนส่วนใหญ่ มีการใช้เครื่องตรวจวินิจฉัยด้วยเครื่องอัลตราซาวด์ (Ultrasound) ร้อยละ 88.3 เครื่องเอกซเรย์คอมพิวเตอร์ (Computerized Tomography Scan : CT scan) ร้อยละ 78.5 และการผ่าตัดผ่านทางกล้อง (Laparoscopic surgery) ร้อยละ 61.3 เครื่องตรวจเต้านมด้วยแมมโมแกรม (Mammogram) ร้อยละ 49.0 เครื่องตรวจวินิจฉัยโรคด้วยคลื่นแม่เหล็กไฟฟ้า Magnetic Resonance Imaging (MRI) ร้อยละ 33.5 และเครื่องมือเครื่องใช้อื่น ๆ (เช่น เครื่องฉายแสงรักษามะเร็ง การใช้หุ่นยนต์ช่วยผ่าตัด การตรวจทางเวชศาสตร์นิวเคลียร์ เป็นต้น) ร้อยละ 22.9

แผนภาพ 3.12 ร้อยละของโรงพยาบาลและสถานพยาบาลเอกชนที่มีการใช้เครื่องมือและ อุปกรณ์ที่ทันสมัย 5 อันดับแรก



3.13 มาตรฐานของโรงพยาบาลและสถานพยาบาลเอกชนที่ได้รับ

โรงพยาบาลและสถานพยาบาลเอกชน จำนวน 355 แห่ง หรือร้อยละ 89.0 ของโรงพยาบาลเอกชนทั้งหมด รายงานว่าได้รับการรับรองมาตรฐาน โดยส่วนใหญ่ ได้รับมาตรฐานระบบการรับรองคุณภาพ (Hospital Accreditation) จำนวน 199 แห่ง รองลงมา คือ มาตรฐานระดับสากล (Joint Commission International) จำนวน 58 แห่ง มาตรฐานโรงพยาบาลส่งเสริมคุณภาพ (Health promotion Hospital) และการประเมินคุณภาพมาตรฐาน (Hospital Care Quality Award) จำนวน 6 และ 5 แห่ง ตามลำดับ และมาตรฐานอื่น ๆ (เช่น ISO : 9001-2008 เป็นต้น) จำนวน 197 แห่ง

แผนภาพ 3.13 จำนวนโรงพยาบาลและสถานพยาบาลเอกชนที่ได้รับมาตรฐาน จำแนกตามประเภทของมาตรฐานโรงพยาบาลและสถานพยาบาล



หมายเหตุ : ตอบได้มากกว่า 1 คำตอบ

3.14 ศูนย์กลางสุขภาพนานาชาติ (Medical Hub)

โรงพยาบาลและสถานพยาบาลเอกชน จำนวน 336 แห่ง หรือร้อยละ 84.2 ไม่ได้เป็นศูนย์กลางสุขภาพนานาชาติ มีเพียงจำนวน 63 แห่ง หรือร้อยละ 15.8 ที่เป็นศูนย์กลางสุขภาพนานาชาติ ส่วนใหญ่เป็นศูนย์กลางบริการสุขภาพ (Medical Service Hub) จำนวน 63 แห่ง ส่วนที่เหลือเป็นศูนย์กลางบริการเพื่อส่งเสริมสุขภาพ (Wellness Hub) ศูนย์กลางบริการวิชาการและงานวิจัย (Academic Hub) และ ศูนย์กลางยาและผลิตภัณฑ์สุขภาพ (Product Hub) จำนวน 6 4 และ 2 แห่ง ตามลำดับ

แผนภาพ 3.14 จำนวนโรงพยาบาลและสถานพยาบาลเอกชนที่เป็นศูนย์กลางสุขภาพนานาชาติ จำแนกตามศูนย์กลางสุขภาพประเภทต่าง ๆ



หมายเหตุ : ตอบได้มากกว่า 1 คำตอบ

3.15 ชาวต่างชาติเดินทางมาท่องเที่ยวทางการแพทย์หรือท่องเที่ยวเชิงสุขภาพ (Medical Tourism)

โรงพยาบาลและสถานพยาบาลเอกชน จำนวน 127 แห่ง หรือร้อยละ 31.8 เข้าร่วมโครงการท่องเที่ยวทางการแพทย์หรือท่องเที่ยวเชิงสุขภาพของโรงพยาบาลเอกชนทั้งหมด รายงานว่าการเข้ารับการรักษาของชาวต่างประเทศที่เดินทางมาท่องเที่ยวทางการแพทย์หรือท่องเที่ยวเชิงสุขภาพ ส่วนใหญ่เป็นการใช้บริการตรวจสุขภาพ (Physical Check-up) จำนวน 75 แห่ง รองลงมาเป็นการตรวจเช็คร่างกาย (Check the body) จำนวน 59 แห่ง การทันตกรรม (Dental) และ ศัลยกรรมความสวยงาม (Cosmetic surgery) จำนวน 35 และ 33 แห่ง ตามลำดับ และรับบริการในด้านอื่น ๆ (Others) เช่น การทำเลสิก ป้องกันดูแลเส้นเลือดหัวใจ เป็นต้น จำนวน 71 แห่ง โดยโรงพยาบาลเอกชนที่เข้าร่วมโครงการให้ชาวต่างชาติเดินทางมาท่องเที่ยวทางการแพทย์หรือท่องเที่ยวเชิงสุขภาพ (Medical Tourism) มีข้อเสนอเพื่อดึงดูดชาวต่างชาติให้เข้ามาใช้บริการ เช่น มีตัวแทนให้บริการด้านข้อมูลและประสานงานกับผู้ป่วยชาวต่างชาติ บริการครบวงจร ใช้เครื่องมือที่ทันสมัย การรักษาไม่แพงเมื่อเทียบกับประเทศอื่นที่มีบริการระดับเดียวกัน สามารถรับการรักษาในทันทีโดยไม่ต้องรอการนัดหมายจากแพทย์ เป็นต้น ประเทศที่เข้ามาใช้บริการส่วนใหญ่เป็นประเทศจีน ฮ่องกง และเมียนมาร์ ซึ่งสอดคล้องกับประเทศที่เข้ามารับการรักษา 3 ลำดับแรก ที่นำเสนอข้างต้นตามตาราง 3.3

แผนภาพ 3.15 จำนวนโรงพยาบาลและสถานพยาบาลเอกชนที่เข้าร่วมโครงการท่องเที่ยวทางการแพทย์หรือท่องเที่ยวเชิงสุขภาพ จำแนกตามประเภทการรับบริการของชาวต่างชาติ



หมายเหตุ : ตอบได้มากกว่า 1 คำตอบ

Private

Hospital

3.16 สรุปข้อมูลที่สำคัญของโรงพยาบาลและสถานพยาบาลเอกชน

จากผลการสำรวจโรงพยาบาลและสถานพยาบาลเอกชน พ.ศ. 2565 พบว่า จำนวนโรงพยาบาลและสถานพยาบาลเอกชน ทั่วประเทศ ในปี 2564 มีจำนวน 399 แห่ง เพิ่มขึ้นจากปี 2559 จำนวน 52 แห่ง หรือเพิ่มขึ้นร้อยละ 15.0 โดยในปี 2564 โรงพยาบาลและสถานพยาบาลเอกชนขนาดใหญ่ (มากกว่า 100 เตียง) มีมากที่สุด จำนวน 134 แห่ง รวมถึงการสำรวจยังพบว่า บุคลากรของโรงพยาบาลและสถานพยาบาลเอกชนในปี 2564 เพิ่มขึ้นจากปี 2559 จำนวน 33,187 คน หรือเพิ่มขึ้นร้อยละ 18.4 แสดงให้เห็นว่าโรงพยาบาลและสถานพยาบาลเอกชนในประเทศไทย มีความสามารถรองรับผู้ป่วยทั้งชาวไทยและชาวต่างชาติได้มากขึ้น

ในขณะเดียวกันกลับพบว่าในปี 2564 จำนวนผู้ป่วยที่เข้ารับการรักษาในโรงพยาบาลและสถานพยาบาลเอกชน ลดลงจากปี 2559 จำนวน 827,009 ราย หรือลดลงร้อยละ 1.3 ซึ่งอาจเป็นผลจากสถานการณ์การแพร่ระบาดของโรคติดเชื้อไวรัสโคโรนา-19 ที่รุนแรง ส่งผลให้ผู้ป่วยที่มีอาการป่วยด้วยโรคที่ไม่รุนแรงเลือกที่จะดูแลรักษาตัวเองโดยไม่เข้ามารับการรักษาที่โรงพยาบาล เนื่องจากมีความกังวลว่าจะได้รับเชื้อจากโรงพยาบาล และงดการเดินทางไปยังสถานที่สาธารณะเพื่อลดโอกาสการติดเชื้อ อีกทั้งในปัจจุบันประชาชนส่วนใหญ่ให้ความสำคัญกับการดูแลสุขภาพ และยังมีสื่อจากช่องทางต่าง ๆ ที่ให้ความรู้ในการดูแลสุขภาพอย่างแพร่หลาย มีส่วนทำให้ประชาชนสุขภาพดีขึ้นลดการเข้ารับบริการของโรงพยาบาลลงได้บางส่วน ถึงแม้จำนวนผู้ป่วยที่เข้ารับการรักษาในโรงพยาบาลและสถานพยาบาลเอกชนลดลง แต่กลับพบว่าผลการดำเนินงานของโรงพยาบาลและสถานพยาบาลเอกชนในปี 2564 มีมูลค่าเพิ่มสูงขึ้นจากปี 2559 จำนวน 54,299.5 ล้านบาท ซึ่งเพิ่มขึ้นถึงร้อยละ 54.6 ทั้งนี้อาจเกิดจากอัตราค่าครองชีพที่สูงขึ้น อีกทั้งโรงพยาบาลและสถานพยาบาลเอกชนมีเครื่องมือที่ทันสมัย ความเชี่ยวชาญของแพทย์ในการรักษา และการให้บริการที่สะดวก รวดเร็ว ส่งผลให้ค่าบริการสูงขึ้นด้วย

ตาราง 3.8 เปรียบเทียบข้อมูลที่สำคัญในการประกอบการของโรงพยาบาลและสถานพยาบาลเอกชน ปี 2564 และปี 2559

รายการข้อมูลที่สำคัญ	ปี 2559 ^{1/}	ปี 2564 ^{2/}	อัตราการเปลี่ยนแปลง
จำนวนโรงพยาบาลและสถานพยาบาลเอกชน	347	399	15.0
ต่ำกว่า 11 เตียง	38	44	15.8
11 - 30 เตียง	45	63	40.0
31 - 50 เตียง	46	39	-15.2
51 - 100 เตียง	100	119	19.0
มากกว่า 100 เตียง	118	134	13.6
จำนวนผู้ป่วย (พันราย)	61,641.9	60,814.9	-1.3
ผู้ป่วยใน	2,803.9	2,329.8	-16.9
ชาวไทย	2,617.2	2,195.7	-16.1
ชาวต่างประเทศ	186.7	134.1	-28.2
ผู้ป่วยนอก	58,838.0	58,485.2	-0.6
ชาวไทย	54,796.3	53,376.8	-2.6
ชาวต่างประเทศ	4,041.7	5,108.4	26.4
จำนวนเตียง	40,718	47,234	16.0
จำนวนวันนอนเฉลี่ย/คน	3	4	33.3
จำนวนบุคลากร (คน)	179,966.0	213,153.0	18.4
เฉลี่ยต่อกิจการ	518.6	534.2	3.0
รายรับ (ล้านบาท)	234,327.2	365,108.5	55.8
เฉลี่ยต่อกิจการ	675.3	915.1	35.5
ค่าใช้จ่ายชั้นกลาง (ล้านบาท)	134,900.2	211,382.0	56.7
เฉลี่ยต่อกิจการ	388.8	529.8	36.3
มูลค่าเพิ่ม (ล้านบาท)	99,427.0	153,726.5	54.6
เฉลี่ยต่อกิจการ	286.5	385.3	34.5

^{1/} ผลการดำเนินงานของโรงพยาบาลและสถานพยาบาลเอกชนในปี พ.ศ. 2559

^{2/} ผลการดำเนินงานของโรงพยาบาลและสถานพยาบาลเอกชนในปี พ.ศ. 2564

3.17 ความต้องการให้ภาครัฐช่วยเหลือ

ในด้านความต้องการให้ภาครัฐช่วยเหลือนั้น มีโรงพยาบาลและสถานพยาบาลเอกชน จำนวน 320 แห่ง หรือร้อยละ 80.2 ที่ต้องการให้ภาครัฐช่วยเหลือสูงสุด 4 ด้าน คือ ช่วยเหลือส่งเสริมข้อมูลด้านการแพทย์และสาธารณสุข (เช่น การนำ Big Data มาใช้ในการวิเคราะห์ข้อมูลสุขภาพและสาธารณสุข หรือใช้เป็นข้อมูลพื้นฐานในการค้นคว้าวิจัย เป็นต้น) จำนวน 251 แห่ง ต้องการให้ข้าราชการสามารถใช้สิทธิในการเบิกจ่ายค่ารักษาพยาบาลที่โรงพยาบาลและสถานพยาบาลเอกชน จำนวน 234 แห่ง อำนวยความสะดวกให้ผู้ป่วยชาวต่างชาติที่เข้ามารับการรักษา จำนวน 187 แห่ง และสนับสนุนการประชาสัมพันธ์และการท่องเที่ยวเชิงสุขภาพในระดับประเทศ จำนวน 181 แห่ง

แผนภาพ 3.16 จำนวนโรงพยาบาลและสถานพยาบาลเอกชนที่มีความต้องการให้ภาครัฐช่วยเหลือ 4 อันดับแรก





ภาคผนวก

แบบสอบถาม 41

ตารางสถิติ 56

2022.

ภาคผนวก ก

To

แบบสอบถาม _____ The 2022 Private Hospital
Survey

 สำนักงานสถิติแห่งชาติ	การสำรวจโรงพยาบาลและสถานพยาบาลเอกชน พ.ศ. 2565 บันทึกข้อมูลการดำเนินงานในรอบปี 2564 (ระหว่างวันที่ 1 มกราคม - 31 ธันวาคม 2564) หากรอบบัญชีเป็นระยะเวลาต่างจากที่กำหนดไว้ โปรดระบุ.....																								
รพ. 65 (แบบแฉงนับ)	ID																								
ชื่อและสถานที่ตั้งของโรงพยาบาล/สถานพยาบาลเอกชน ชื่อโรงพยาบาล/สถานพยาบาลเอกชน..... สถานที่ตั้ง เลขที่ ชื่ออาคาร/หมู่บ้าน ห้องเลขที่/ชั้นที่ ถนน ตรอก ซอย ตำบล/แขวง อำเภอ/เขต จังหวัด รหัสไปรษณีย์ โทรศัพท์ E-mail Web site Social Network (เช่น Facebook, Line, Instagram) เป็นต้น.....	ใช้ในสำนักงาน																								
ขอให้ท่านกรอกแบบสอบถามตามความเป็นจริง และส่งคืน สำนักงานสถิติแห่งชาติ โดยใช้ซองที่แนบมาส่งทางไปรษณีย์ ไม่ต้องติดแสตมป์ ภายในวันที่ 30 มิถุนายน 2565	<table border="0"> <tr><td><input type="checkbox"/></td><td>REG</td></tr> <tr><td><input type="checkbox"/></td><td>CWT</td></tr> <tr><td><input type="checkbox"/></td><td>AMP</td></tr> <tr><td><input type="checkbox"/></td><td>TAM</td></tr> <tr><td><input type="checkbox"/></td><td>VIL</td></tr> <tr><td><input type="checkbox"/></td><td>TSIC_L</td></tr> <tr><td><input type="checkbox"/></td><td>TSIC_R</td></tr> <tr><td><input type="checkbox"/></td><td>SIZE_L</td></tr> <tr><td><input type="checkbox"/></td><td>SIZE_R</td></tr> <tr><td><input type="checkbox"/></td><td>NO.</td></tr> <tr><td><input type="checkbox"/></td><td>YR</td></tr> <tr><td><input type="checkbox"/></td><td>ENU</td></tr> </table>	<input type="checkbox"/>	REG	<input type="checkbox"/>	CWT	<input type="checkbox"/>	AMP	<input type="checkbox"/>	TAM	<input type="checkbox"/>	VIL	<input type="checkbox"/>	TSIC_L	<input type="checkbox"/>	TSIC_R	<input type="checkbox"/>	SIZE_L	<input type="checkbox"/>	SIZE_R	<input type="checkbox"/>	NO.	<input type="checkbox"/>	YR	<input type="checkbox"/>	ENU
<input type="checkbox"/>	REG																								
<input type="checkbox"/>	CWT																								
<input type="checkbox"/>	AMP																								
<input type="checkbox"/>	TAM																								
<input type="checkbox"/>	VIL																								
<input type="checkbox"/>	TSIC_L																								
<input type="checkbox"/>	TSIC_R																								
<input type="checkbox"/>	SIZE_L																								
<input type="checkbox"/>	SIZE_R																								
<input type="checkbox"/>	NO.																								
<input type="checkbox"/>	YR																								
<input type="checkbox"/>	ENU																								
ต้องการทราบรายละเอียดเพิ่มเติมเกี่ยวกับการบันทึกแบบฯ ติดต่อสอบถามได้ที่ สำนักงานสถิติแห่งชาติ กองสถิติเศรษฐกิจ กลุ่มสถิติอุตสาหกรรม ศูนย์ราชการเฉลิมพระเกียรติ 80 พรรษา อาคารรัฐประศาสนภักดี (อาคาร B) ชั้น 2 ถนนแจ้งวัฒนะ เขตหลักสี่ กทม. 10210 โทรศัพท์ : 0-2142-1237-9 โทรสาร : 0-2143-8134 ไปรษณีย์อิเล็กทรอนิกส์ : eindust@nso.go.th	การแฉงนับสถานประกอบการแห่งนี้ (โปรดกา <input checked="" type="checkbox"/> ลงใน <input type="checkbox"/> เพียงข้อเดียว) <input type="checkbox"/> 1. แฉงนับได้ <input type="checkbox"/> 2. แฉงนับไม่ได้ (ระบุ).....																								

ตอนที่ 1 ข้อมูลทั่วไปของโรงพยาบาลและสถานพยาบาลเอกชน	
ข้อ 1	<p>ประเภทของโรงพยาบาล/สถานพยาบาลเอกชนแห่งนี้ (โปรดกา <input checked="" type="checkbox"/> ลงใน <input type="checkbox"/> เพียงข้อเดียว)</p> <p><input type="checkbox"/> 1. ทัวไป</p> <p><input type="checkbox"/> 2. เฉพาะโรค (ระบุ)</p>
ข้อ 2	<p>รูปแบบการจัดตั้งตามกฎหมาย (โปรดกา <input checked="" type="checkbox"/> ลงใน <input type="checkbox"/> เพียงข้อเดียว)</p> <p><input type="checkbox"/> 1. ส่วนบุคคล ห้างหุ้นส่วนสามัญที่ไม่เป็นนิติบุคคล</p> <p><input type="checkbox"/> 2. ห้างหุ้นส่วนสามัญนิติบุคคล ห้างหุ้นส่วนจำกัด</p> <p><input type="checkbox"/> 3. บริษัทจำกัด</p> <p><input type="checkbox"/> 4. บริษัทจำกัด (มหาชน)</p> <p><input type="checkbox"/> 5. การจัดตั้งในรูปแบบอื่น ๆ (ระบุ)</p>
ข้อ 3	<p>ระยะเวลาในการดำเนินการของโรงพยาบาล/สถานพยาบาลเอกชนแห่งนี้.....ปี</p> <p>(บันทึกจำนวนปีตั้งแต่เริ่มดำเนินการ กรณีเศษของปีให้ปัดขึ้นเป็นอีกหนึ่งปี เช่น เปิดดำเนินการ 2 ปี 3 เดือน ให้บันทึกเป็น 3 ปี)</p>
ข้อ 4	<p>โรงพยาบาล/สถานพยาบาลเอกชนแห่งนี้ มีการให้บริการในโครงการประกันสุขภาพหรือไม่</p> <p>(โปรดกา <input checked="" type="checkbox"/> ลงใน <input type="checkbox"/> เพียงข้อเดียว)</p> <p><input type="checkbox"/> 1. ไม่มีการให้บริการ</p> <p><input type="checkbox"/> 2. มีการให้บริการ ให้บันทึกการให้บริการในโครงการประกันสุขภาพของโรงพยาบาล/สถานพยาบาลเอกชน</p> <p>(โปรดกา <input checked="" type="checkbox"/> ลงใน <input type="checkbox"/> ได้มากกว่า 1 ข้อ)</p> <p><input type="checkbox"/> 1) การประกันสังคม</p> <p><input type="checkbox"/> 2) กองทุนทดแทนแรงงาน</p> <p><input type="checkbox"/> 3) ประกันสุขภาพเอกชน</p> <p><input type="checkbox"/> 4) หลักประกันสุขภาพแห่งชาติ</p> <p><input type="checkbox"/> 5) กองทุนสวัสดิการรักษายาบาลข้าราชการ</p> <p><input type="checkbox"/> 6) อื่น ๆ (ระบุ)</p>

ข้อ 5	โรงพยาบาล/สถานพยาบาลเอกชนแห่งนี้ มีต่างประเทศร่วมลงทุนหรือถือหุ้นหรือไม่ (โปรดกา <input checked="" type="checkbox"/> ลงใน <input type="checkbox"/> เพียงข้อเดียว)					
	<input type="checkbox"/> 1. ไม่มี					
	<input type="checkbox"/> 2. มี ให้บันทึกสัดส่วนการร่วมลงทุนหรือการถือหุ้นจากต่างประเทศ ประมาณร้อยละ.....					
ข้อ 6	จำนวนผู้ป่วย จำนวนวันนอนเฉลี่ย และจำนวนครั้งที่เข้ารับการรักษาของผู้ป่วยชาวไทยและ ชาวต่างชาติ ^{1/} ทั้งสิ้นในรอบปี 2560 – 2564					
ปี	ผู้ป่วยใน				ผู้ป่วยนอก	
	ชาวไทย		ชาวต่างชาติ		ชาวไทย	ชาวต่างชาติ
	จำนวน (ราย)	จำนวนวันนอน (วัน)	จำนวน (ราย)	จำนวนวันนอน (วัน)	จำนวน (ครั้ง)	จำนวน (ครั้ง)
2560						
2561						
2562						
2563						
2564						
คำอธิบาย						
^{1/} ผู้ป่วยชาวต่างชาติ หมายถึง ชาวต่างชาติที่เข้ามารับการรักษาพยาบาลในโรงพยาบาล (ที่ไม่ถือสัญชาติไทย ทั้งที่พำนักและไม่ได้พำนัก ในประเทศไทย รวมถึงแรงงานต่างด้าวที่ขึ้นทะเบียนและไม่ได้ขึ้นทะเบียน)						

ข้อ 7	<p>ในรอบปี 2564 โรงพยาบาล/สถานพยาบาลเอกชนแห่งนี้ มีผู้ป่วยชาวต่างชาติที่เข้ารับการรักษา (ผู้ป่วยใน/ผู้ป่วยนอก) ด้วยโรคใดและประเทศใดบ้าง (กรณีข้อ 6 มีการบันทึกจำนวนผู้ป่วยชาวต่างชาติเท่านั้นโดยให้บันทึกกลุ่มโรคและประเทศที่เข้ารับการรักษาโดยเรียงลำดับจากมากไปหาน้อย 3 ลำดับแรก)</p>		
<p>1. ผู้ป่วยในชาวต่างชาติ</p>			
1) กลุ่มโรคที่เข้ารับการรักษา		อันดับที่ 1	
		อันดับที่ 2	
		อันดับที่ 3	
2) ประเทศที่เข้ารับการรักษา		อันดับที่ 1	
		อันดับที่ 2	
		อันดับที่ 3	
<p>2. ผู้ป่วยนอกชาวต่างชาติ</p>			
1) กลุ่มโรคที่เข้ารับการรักษา		อันดับที่ 1	
		อันดับที่ 2	
		อันดับที่ 3	
2) ประเทศที่เข้ารับการรักษา		อันดับที่ 1	
		อันดับที่ 2	
		อันดับที่ 3	
รหัสกลุ่มโรค			
รหัส	กลุ่มโรค	รหัส	กลุ่มโรค
01	โรคติดเชื้อและโรคปรสิตบางโรค	12	โรคของผิวหนังและเนื้อเยื่อใต้ผิวหนัง
02	เนื้องอก (รวมมะเร็ง)	13	โรคของระบบกล้ามเนื้อโครงร่าง และเนื้อเยื่อเกี่ยวพัน
03	โรคของเลือดและอวัยวะสร้างเลือด และความผิดปกติบางอย่างของกลไกภูมิคุ้มกัน	14	โรคของระบบสืบพันธุ์และระบบสืบสาวะ
04	โรคของต่อมไร้ท่อ โภชนาการ และเมตาบอลิซึม	15	การตั้งครรภ์ การคลอด และระยะหลังคลอด
05	ความผิดปกติทางจิตและพฤติกรรม	16	ภาวะบางอย่างที่เริ่มต้นในระยะกำเนิด
06	โรคของระบบประสาท	17	รูปผิดปกติแต่กำเนิด รูปพิการ และความผิดปกติของโครโมโซม
07	โรคของตาและอวัยวะเคียงลูกตา	18	อาการแสดงและความผิดปกติที่พบจากการตรวจทางคลินิกและทางห้องปฏิบัติการมีได้จำแนกไว้ที่ใด
08	โรคของหูและปุ่มกระดูกกกหู	19	การบาดเจ็บ การเป็นพิษ และผลสืบเนื่องบางอย่างของสาเหตุภายนอก
09	โรคของระบบไหลเวียนโลหิต	20	สาเหตุภายนอกของการเจ็บป่วยและการตาย
10	โรคของระบบหายใจ	21	ปัจจัยที่มีผลต่อสถานะสุขภาพและการรับบริการสุขภาพ
11	โรคของระบบย่อยอาหาร	22	รหัสเพื่อวัตถุประสงค์พิเศษ

ข้อ 8	จำนวนเตียง ณ วันที่ 31 ธันวาคม 2564			
	▪ รวมจำนวนเตียงทั้งสิ้น	เตียง	
	1. เตียงสามัญ	เตียง	
	2. เตียงพิเศษ	เตียง	
ข้อ 9	จำนวนเตียงอื่น ๆ (นอกเหนือจากข้อ 8) ณ วันที่ 31 ธันวาคม 2564			
	▪ รวมจำนวนเตียงทั้งสิ้น	เตียง	
	1. เตียงผ่าตัด	เตียง	
	2. เตียงคลอด	เตียง	
	3. เตียงผู้ป่วยสังเกตอาการ	เตียง	
	4. เตียงบริบาลผู้ป่วยหนักทุกประเภท (ICU CCU RCU NICU และ PICU)	เตียง	
	5. อื่น ๆ (ระบุ)	เตียง	
ข้อ 10	จำนวนเตียงผู้ป่วย อัตราค่าห้อง/เตียงต่อวัน จำนวนวันและจำนวนผู้ป่วยที่เข้าพักรักษาตลอดทั้งปี 2564			
	ประเภท	จำนวน (เตียง)	อัตราค่าห้อง/เตียง (ไม่รวมค่าอาหาร) (บาท/วัน)	จำนวนวันนอนของ "ผู้ป่วยใน" ทุกคนรวมกันตลอดทั้งปี (Patient Day) (วัน)
	1. ห้องเดี่ยวพิเศษ หรือ VIP ^{1/}
	2. ห้องเดี่ยว
	2.1 ปรับอากาศ
	2.2 พัดลม
	3. ห้องเตียงรวม ^{2/}
	3.1 ปรับอากาศ
	3.2 พัดลม
	4. ห้องบริบาลผู้ป่วยหนักทุกประเภท
	4.1 ห้อง ICU
	4.2 ห้อง CCU
	4.3 ห้อง RCU
	4.4 ห้อง NICU
	4.5 ห้อง PICU
	5. อื่น ๆ (ระบุ)
	รวม (1 + 2 + 3 + ... + 5)
คำอธิบาย				
^{1/} ห้องเดี่ยวพิเศษหรือ VIP : ถ้ามีอัตราค่าห้องเดี่ยวพิเศษหลายอัตรา ให้บันทึกอัตราค่าห้องโดยเฉลี่ย				
^{2/} ห้องเตียงรวม : การบันทึกจำนวนเตียงในกรณีที่มีห้องเตียงรวมหลายขนาด เช่น ห้องเตียงรวมขนาด 2 คน 3 คนหรือ 4 คน เป็นต้น และแต่ละขนาดมีหลายห้อง ให้บันทึกจำนวนเตียงรวมกันทุก ๆ ห้องพัก โดยแยกเป็นห้องปรับอากาศ และห้องพัดลม ในช่องจำนวนเตียง บันทึกอัตราค่าเตียงโดยเฉลี่ยสำหรับห้องปรับอากาศ และห้องพัดลมในช่องอัตราค่าห้อง/เตียง				

ตอนที่ 2 บุคลากรของโรงพยาบาลและสถานพยาบาลเอกชน			
ข้อ 11 จำนวนบุคลากรของโรงพยาบาล/สถานพยาบาลเอกชนแห่งนี้ ณ วันที่ 31 ธันวาคม 2564			
จำนวนบุคลากรทำงานตามปกติ (สำหรับลูกจ้างให้นับทั้งลูกจ้างประจำและลูกจ้างชั่วคราว)	รวม (คน)	ทำงานเต็มเวลา ^{1/} (คน)	ทำงานบางเวลา ^{2/} (คน)
1. คนทำงานโดยไม่ได้รับค่าจ้าง หรือเงินเดือน
2. ลูกจ้าง (2.1 + 2.2 + 2.3 + 2.4)
2.1 เจ้าหน้าที่ระดับบริหาร
2.1.1 ผู้อำนวยการ รองผู้อำนวยการ ผู้ช่วยผู้อำนวยการ
2.1.2 หัวหน้าฝ่าย หัวหน้าแผนก หัวหน้าตึก ผู้ตรวจการ
2.2 เจ้าหน้าที่รักษาพยาบาล
2.2.1 แพทย์
▪ แพทย์ทั่วไป
▪ แพทย์เฉพาะทาง
2.2.2 ทันตแพทย์
2.2.3 พยาบาล
▪ วิชาชีพ
▪ เทคนิค
2.2.4 ผู้ช่วยพยาบาล
2.2.5 พนักงานผู้ช่วยเหลือพยาบาล
2.2.6 ผดุงครรภ์
2.2.7 พนักงานพยาบาลอื่น ๆ ^{3/} (ระบุ).....
2.3 เจ้าหน้าที่บริการทางการแพทย์
2.3.1 นักรังสีการแพทย์/เจ้าหน้าที่เอ็กซเรย์
2.3.2 นักกายภาพบำบัด
2.3.3 นักเทคนิคการแพทย์
2.3.4 เภสัชกร
2.3.5 นักกำหนดอาหาร
2.3.6 โภชนากร
2.3.7 พนักงานบริการทางการแพทย์อื่น ๆ ^{4/}
2.4 เจ้าหน้าที่บริการโรงพยาบาล ^{5/}
รวม (1 + 2)
คำอธิบาย			
^{1/} ทำงานเต็มเวลา หมายถึง ผู้ที่ทำงานตั้งแต่ 40 ชั่วโมงขึ้นไปต่อสัปดาห์ ^{2/} ทำงานบางเวลา หมายถึง ผู้ที่ทำงานน้อยกว่า 40 ชั่วโมงต่อสัปดาห์ ^{3/} พนักงานพยาบาลอื่น ๆ หมายถึง เจ้าหน้าที่ที่ปฏิบัติงานเกี่ยวข้องกับการรักษาพยาบาล นอกเหนือจากที่ระบุไว้แล้ว ได้แก่ พนักงานพยาบาลประจำแผนก เป็นต้น ^{4/} พนักงานบริการทางการแพทย์อื่น ๆ ได้แก่ พนักงานวิทยาศาสตร์ ผู้ช่วยนักกายภาพบำบัด ผู้ช่วยทันตแพทย์ ผู้ช่วยเภสัชกร เจ้าหน้าที่ประจำแผนก เป็นต้น ^{5/} เจ้าหน้าที่บริการโรงพยาบาล หมายถึง เจ้าหน้าที่ที่ปฏิบัติงานซึ่งไม่เกี่ยวข้องกับการรักษาพยาบาล หรืองานบริการทางการแพทย์ ได้แก่ เจ้าหน้าที่ฝ่ายการเงินและบัญชี เจ้าหน้าที่งานพัสดุ พนักงานจ่ายยา พนักงานขับรถ พนักงานทำความสะอาด เจ้าหน้าที่รักษาความปลอดภัย ยาม เป็นต้น			

ข้อ 12	โรงพยาบาล/สถานพยาบาลเอกชนแห่งนี้ ต้องการบุคลากรทางการแพทย์เพิ่มหรือไม่ (ทั้งทำงานเต็มเวลาและบางเวลา) (โปรดกา <input checked="" type="checkbox"/> ลงใน <input type="checkbox"/> เพียงข้อเดียว)		
<input type="checkbox"/> 1. ไม่ต้องการ		<input type="checkbox"/> 2. ต้องการ	
ให้บันทึกบุคลากรทางการแพทย์ที่ต้องการเพิ่ม (โปรดกา <input checked="" type="checkbox"/> ลงใน <input type="checkbox"/> ได้มากกว่า 1 ข้อ)			
ประเภทบุคลากรทางการแพทย์			
เจ้าหน้าที่รักษาพยาบาล	จำนวน (คน)	เจ้าหน้าที่บริการทางการแพทย์	จำนวน (คน)
<input type="checkbox"/> 1. แพทย์ทั่วไป	<input type="checkbox"/> 1. นักรังสีการแพทย์
<input type="checkbox"/> 2. แพทย์เฉพาะทาง	<input type="checkbox"/> 2. เจ้าหน้าที่เอ็กซเรย์
<input type="checkbox"/> 3. ทันตแพทย์	<input type="checkbox"/> 3. นักกายภาพบำบัด
<input type="checkbox"/> 4. พยาบาลวิชาชีพ	<input type="checkbox"/> 4. นักเทคนิคการแพทย์
<input type="checkbox"/> 5. พยาบาลเทคนิค	<input type="checkbox"/> 5. เภสัชกร
<input type="checkbox"/> 6. ผู้ช่วยพยาบาล	<input type="checkbox"/> 6. โภชนาการ
<input type="checkbox"/> 7. พนักงานผู้ช่วยพยาบาล	<input type="checkbox"/> 7. พนักงานบริการทางการแพทย์อื่น ๆ เช่น
<input type="checkbox"/> 8. ผดุงครรภ์	ผู้ช่วยนักกายภาพบำบัด ผู้ช่วยเภสัชกร เป็นต้น	
<input type="checkbox"/> 9. พนักงานพยาบาลอื่น ๆ เช่น	<input type="checkbox"/> 8. เจ้าหน้าที่บริการโรงพยาบาล เช่น
พนักงานพยาบาลประจำแผนก เป็นต้น		พนักงานขับรถ จนท.การเงินและบัญชี เป็นต้น	
ข้อ 13	โรงพยาบาล/สถานพยาบาลเอกชนแห่งนี้ ต้องการแพทย์เฉพาะทางเพิ่มหรือไม่		
(โปรดกา <input checked="" type="checkbox"/> ลงใน <input type="checkbox"/> เพียงข้อเดียว)			
<input type="checkbox"/> 1. ไม่ต้องการ		<input type="checkbox"/> 2. ต้องการ	
ให้บันทึกสาขาแพทย์เฉพาะทางที่ต้องการเพิ่ม (ตอบได้มากกว่า 1 สาขา)			
1.			
2.			
3.			
4.			
5.			
คำอธิบาย			
1 คนทำงานโดยไม่ได้รับค่าจ้างหรือเงินเดือน หมายถึง เจ้าของกิจการ หุ้นส่วน ที่ได้รับค่าตอบแทนตามผลประโยชน์ หรือผู้ปฏิบัติงานในโรงพยาบาลและสถานพยาบาลเอกชนซึ่งมีจำนวนชั่วโมงทำงานไม่ต่ำกว่าสัปดาห์ละ 20 ชั่วโมง ที่ได้รับค่าตอบแทนเป็นเงิน อาหาร เครื่องนุ่งห่ม หรือ ช่วยเหลือกิจการอย่างอื่น ๆ แต่ไม่ต้องรับผิดชอบในเรื่องการจ่ายค่าแรงให้ตามกฎหมาย			
2 ลูกจ้าง หมายถึง ผู้ที่ปฏิบัติงานให้กับโรงพยาบาลและสถานพยาบาลเอกชน ที่ได้รับเงินเดือนหรือค่าจ้างเป็นประจำ โดยค่าจ้างที่ได้รับอาจเป็นรายไตรมาส รายสัปดาห์ รายวัน รายชั่วโมง หรือรายชิ้น ก็ได้ นอกจากนี้ยังรวมถึงผู้ที่โรงพยาบาลและสถานพยาบาลเอกชนส่งไปประจำที่อื่นด้วย เช่น หน่วยแพทย์เคลื่อนที่ เป็นต้น			
ไม่รวมคนทำงานดังต่อไปนี้ ผู้ที่ไม่ได้รับค่าจ้างหรือเงินเดือนหรือผลตอบแทนอื่น ๆ จากโรงพยาบาลและสถานพยาบาลเอกชนแห่งนี้ เช่น ผู้บริหารหรือผู้ถือหุ้นที่ได้รับเบี้ยประชุมเป็นครั้งคราว คนทำงานของโรงพยาบาลและสถานพยาบาลเอกชนอื่นที่มาปฏิบัติงานประจำที่โรงพยาบาลฯ นี้ คนที่โรงพยาบาลและสถานพยาบาลเอกชนจ้างมาทำงานเฉพาะอย่างเป็นครั้งคราว เช่น กรรมกรที่จ้างมาขนของ ตัวแทนขายที่ไม่มีเงินเดือนประจำ คนงานที่ทำงานเป็นระยะเวลานาน เช่น ลาไปรับราชการทหาร เป็นต้น			

ตอนที่ 3 ค่าใช้จ่ายของโรงพยาบาลและสถานพยาบาลเอกชน	
ข้อ 14	ค่าใช้จ่ายด้านบุคลากรในปี 2564
1. ค่าจ้าง เงินเดือน บาท
2. ค่าจ้างชั่วคราว บาท
3. ค่าล่วงเวลา โบนัสและเบี้ยประชุม บาท
4. สวัสดิการค่ารักษาพยาบาล บาท
5. สวัสดิการอื่น ๆ เช่น ค่าอาหาร ค่าพาหนะ ค่าเสื้อผ้า/เครื่องแต่งกาย ที่หักภาษี เป็นต้น บาท
6. เงินสมทบกองทุนประกันสังคม ^{1/} บาท
7. เงินสมทบกองทุนเงินทดแทน ^{2/} บาท
8. เงินสมทบกองทุนสำรองเลี้ยงชีพ ^{3/} บาท
9. อื่น ๆ (ระบุ) บาท
รวม (1 + 2 + 3 + ... + 9) บาท
คำอธิบาย	
^{1/} เงินสมทบกองทุนประกันสังคม หมายถึง เงินที่สถานประกอบการจ่ายสมทบเข้ากองทุนประกันสังคม เป็นส่วนหนึ่งของค่าตอบแทนแรงงานของลูกจ้าง เพื่อคุ้มครองลูกจ้างในกรณีประสบอันตราย หรือเจ็บป่วย อันมิใช่เนื่องจากการทำงาน คลอดบุตร พิการ ตาย หรือเมื่อออกจากงาน	
^{2/} เงินสมทบกองทุนเงินทดแทน หมายถึง เงินที่สถานประกอบการจ่ายสมทบเข้ากองทุนเงินทดแทนสำหรับจ่ายให้ลูกจ้างเป็นการทดแทนที่ได้ประสบอันตรายจากการทำงานหรือเป็นโรคที่เกิดขึ้นตามสภาพของงานตามที่กฎหมายได้กำหนดชนิดของโรค	
^{3/} เงินสมทบกองทุนสำรองเลี้ยงชีพ หมายถึง เงินที่สถานประกอบการจ่ายสมทบเข้ากองทุนสำรองเลี้ยงชีพ สำหรับจ่ายในกรณีลูกจ้างออกจากงานตามระเบียบว่าด้วยกองทุนของบริษัท	
ข้อ 15	ค่าใช้จ่ายในการให้การรักษายาพยาบาลของโรงพยาบาลและสถานพยาบาลเอกชนแห่งนี้ในปี 2564
1. ค่ายาและเวชภัณฑ์ สำหรับโรคทั่วไป บาท
1.1 ค่ายารักษาโรค เช่น ยาทุกชนิด รวมวิตามิน ยาบำรุง น้ำเกลือ เป็นต้น บาท
1.2 ค่าเวชภัณฑ์ เช่น เข็มฉีดยา หลอดยา สำลี ผ้าพันแผล เข็ม สายน้ำเกลือ เป็นต้น บาท
2. ค่ายาและเวชภัณฑ์ สำหรับโรคติดเชื้อไวรัสโคโรนา (COVID-19) บาท
2.1 ค่ายารักษาโรค เช่น ยาทุกชนิด วัคซีน รวมวิตามิน ยาบำรุง น้ำเกลือ เป็นต้น บาท
2.2 ค่าเวชภัณฑ์ เช่น เข็มฉีดยา หลอดยา ATK เป็นต้น บาท
3. ค่าฟิล์ม X-RAY และอุปกรณ์ บาท
4. ค่าน้ำยาและอุปกรณ์ห้องวิเคราะห์ บาท
5. ค่าโภชนาการ (ประกอบด้วย ค่าวัตถุดิบที่ใช้ในการปรุงอาหาร เช่น ข้าว ผักสด เนื้อสัตว์ ผลไม้ ค่าเครื่องต้มทุกชนิด เป็นต้น) บาท
6. ค่าแพทย์พิเศษ บาท
7. ค่าใช้จ่ายในการให้การรักษายาพยาบาลอื่น ๆ (ระบุ) บาท
รวม (1 + 2 + 3 + ... + 7) บาท

ข้อ 16		ค่าใช้จ่ายอื่น ๆ ในการดำเนินการของโรงพยาบาลและสถานพยาบาลเอกชนแห่งนี้ในปี 2564
1.	ค่าสาธารณูปโภค	บาท
1.1	ค่าน้ำประปา	บาท
1.2	ค่าไฟฟ้า	บาท
1.3	ค่าไปรษณีย์	บาท
1.4	ค่าโทรศัพท์ ค่าโทรสาร ค่าบริการอินเทอร์เน็ต	บาท
2.	ค่าเชื้อเพลิงและพลังงาน	บาท
2.1	ค่าน้ำมันเชื้อเพลิง	บาท
2.2	ค่าก๊าซหุงต้ม	บาท
2.3	ค่าเชื้อเพลิงอื่น ๆ เช่น ถ่านหิน น้ำมันก๊าด เป็นต้น	บาท
3.	ค่าเช่าที่ดิน	บาท
4.	ค่าเช่า ^{1/}	บาท
5.	ค่าซ่อมแซม ต่อเติมและบำรุงรักษา ^{2/}	บาท
6.	ค่าเครื่องมือเครื่องใช้เบ็ดเตล็ด	บาท
7.	ค่าผ้าและอุปกรณ์ตัดเย็บ	บาท
8.	ค่าวัสดุ เครื่องเขียนและสิ่งพิมพ์	บาท
9.	ค่าวัสดุสิ้นเปลือง ^{3/}	บาท
10.	ค่าขนส่งและพาหนะ	บาท
11.	ค่าบริการทางธุรกิจ	บาท
11.1	ค่าตรวจสอบบัญชี	บาท
11.2	ค่าที่ปรึกษากฎหมาย	บาท
11.3	ค่าโฆษณาและประชาสัมพันธ์	บาท
11.4	ค่าบริการทำความสะอาด	บาท
11.5	ค่าเก็บขยะมูลฝอย	บาท
12.	ค่าเบี้ยประกันภัย	บาท
13.	ค่าธรรมเนียมธนาคาร	บาท
14.	ค่าธรรมเนียมต่าง ๆ ^{4/}	บาท
15.	ค่าวิจัยและพัฒนา	บาท
16.	ดอกเบียจ่าย	บาท
17.	ค่าใช้จ่ายอื่น ๆ ^{5/} (ระบุ)	บาท
	รวม (1 + 2 + 3 + ... + 17)	บาท

คำอธิบาย

^{1/} ค่าเช่า เช่น ค่าเช่าอาคาร ยานพาหนะ อุปกรณ์และเครื่องใช้สำนักงาน ครุภัณฑ์และเครื่องมือแพทย์ เป็นต้น

^{2/} ค่าซ่อมแซม ต่อเติมและบำรุงรักษา เช่น ค่าซ่อมแซม ต่อเติมและบำรุงรักษาอาคาร ยานพาหนะ อุปกรณ์และเครื่องใช้สำนักงาน ครุภัณฑ์และเครื่องมือแพทย์ เป็นต้น

^{3/} ค่าวัสดุสิ้นเปลือง เช่น กระดาษชำระ กระดาษเช็ดปาก ไม้กวาด แปรง น้ำยาขัดล้าง ผงซักฟอก สบู่ เป็นต้น

^{4/} ค่าธรรมเนียมต่าง ๆ เช่น ค่าสมาชิกสมาคมต่าง ๆ ค่าธรรมเนียมอาคาร ค่าแสตมป์ เป็นต้น

^{5/} ค่าใช้จ่ายอื่น ๆ เช่น ส่วนลดจ่าย ขาดทุนจากการจำหน่ายทรัพย์สิน ขาดทุนจากการเปลี่ยนแปลงอัตราแลกเปลี่ยนเงินตราต่างประเทศ ค่ารับรอง ค่าการกุศล ค่าธรรมเนียมการประกอบกิจการ เป็นต้น

ตอนที่ 4 รายรับของโรงพยาบาลและสถานพยาบาลเอกชน		
ข้อ 17	รายรับของโรงพยาบาลและสถานพยาบาลเอกชนแห่งนี้ในปี 2564	
1. รายรับจากการรักษาพยาบาล	บาท
1.1 ค่ายาและเวชภัณฑ์ สำหรับโรคทั่วไป	บาท
1.2 ค่ายาและเวชภัณฑ์ สำหรับโรคติดเชื้อไวรัสโคโรนา (COVID-19)	บาท
1.3 ค่าแพทย์ (Doctor Fee)	บาท
1.4 ค่าตรวจวิเคราะห์ทางห้องปฏิบัติการ (Lab)	บาท
1.5 ค่าเอ็กซเรย์ และเอ็กซเรย์คอมพิวเตอร์	บาท
1.6 ค่าอุปกรณ์ และเครื่องใช้ในการตรวจรักษาโรค ^{1/}	บาท
1.7 ค่าห้องผ่าตัด และอุปกรณ์ผ่าตัด	บาท
1.8 ค่ากายภาพบำบัด	บาท
1.9 ค่าบริบาลทารก	บาท
1.10 ค่าห้อง ^{2/}	บาท
1.11 ค่าอาหารผู้ป่วย	บาท
1.12 ค่าบริการในการรักษาอื่น ๆ ^{3/} (ระบุ)	บาท
2. รายรับจากเงินอุดหนุนและบริจาค ^{4/}	บาท
2.1 เงินอุดหนุนจากรัฐบาล (ประมาณร้อยละ.....)	บาท
2.2 เงินบริจาคจากภาคธุรกิจ (ประมาณร้อยละ.....)	บาท
2.3 เงินบริจาคจากประชาชน (ประมาณร้อยละ.....)	บาท
2.4 เงินบริจาคจากมูลนิธิหรือสมาคม (ประมาณร้อยละ.....)	บาท
3. รายรับอื่น ๆ ^{5/} (ระบุ)	บาท
รวม (1 + 2 + 3)	บาท
คำอธิบาย		
^{1/} ค่าอุปกรณ์และเครื่องใช้ในการตรวจรักษาโรค เช่น ค่าอัลตราซาวด์ ค่าเลเซอร์บำบัด ค่าตรวจหัวใจ อุปกรณ์ให้สารอาหารทางหลอดเลือด (I.V. Set) เป็นต้น ^{2/} ค่าห้อง เช่น ค่าห้องพักผู้ป่วย ค่าห้องไอซียู ค่าห้องทารก เป็นต้น ^{3/} ค่าบริการในการรักษาอื่น ๆ เช่น ค่าสลายนิ่ว ค่าล้างไต ค่าบริการทางการแพทย์ (ไม่ใช่ค่าแพทย์) เป็นต้น ^{4/} รายรับจากเงินอุดหนุนและบริจาค ถ้าไม่สามารถจำแนกรายละเอียดตามแหล่งที่มาในข้อ 1) – 4) ได้ ให้ประมาณข้อ 1) – 4) เป็นอัตราร้อยละ (%) และบันทึกจำนวนเงินรายรับจากเงินอุดหนุนและบริจาคทั้งสิ้นในข้อ 2 ^{5/} รายรับอื่น ๆ เช่น ดอกเบี้ยรับ ส่วนลดรับ กำไรจากการจำหน่ายทรัพย์สิน กำไรจากการเปลี่ยนแปลงอัตราแลกเปลี่ยนเงินตรา ระหว่างประเทศ เงินปันผลรับ ค่าเช่าอาคาร ค่าเช่ายานพาหนะ เป็นต้น		

ตอนที่ 5 สินทรัพย์ถาวรของโรงพยาบาลและสถานพยาบาลเอกชน

ตอนที่ 5 สินทรัพย์ถาวรของโรงพยาบาลและสถานพยาบาลเอกชน		
ข้อ 18	มูลค่าตามบัญชีของสินทรัพย์ถาวรของโรงพยาบาลและสถานพยาบาลเอกชนแห่งนี้ในปี 2564	
	ต้นงวด หรือ ณ 1 ม.ค. 64 (บาท)	ปลายงวด หรือ ณ 31 ธ.ค. 64 (บาท)
1. อาคาร
2. ยานพาหนะ
3. อุปกรณ์และเครื่องใช้สำนักงาน
4. ครุภัณฑ์และเครื่องมือแพทย์
5. สินทรัพย์ถาวรอื่น ๆ (ระบุ)
(เช่น ซอฟต์แวร์ ลิขสิทธิ์ สิทธิบัตร เป็นต้น)		
รวม (1 + 2 + 3 + ... + 5)
ข้อ 19	มูลค่าสินทรัพย์ถาวรที่เปลี่ยนแปลงในระหว่าง มกราคม - ธันวาคม 2564	
1.	มูลค่าสินทรัพย์ถาวรทุกประเภทที่ซื้อหรือผลิตขึ้นเองระหว่างปี	บาท
	รวมทั้งการซ่อมแซมใหญ่ที่สามารถเพิ่มประสิทธิภาพการผลิต หรือยืดอายุการใช้งานของสินทรัพย์ถาวรนั้น	
2.	มูลค่าสินทรัพย์ถาวรทุกประเภทที่ขายระหว่างปี	บาท
3.	ค่าโอนกรรมสิทธิ์	บาท
ตอนที่ 6 มาตรฐานและบริการเสริมด้านอื่น ๆ		
ข้อ 20	โรงพยาบาล/สถานพยาบาลเอกชนแห่งนี้ ได้รับการรับรองมาตรฐานหรือไม่	
	(โปรดกา <input checked="" type="checkbox"/> ลงใน <input type="checkbox"/> เพียงข้อเดียว)	
<input type="checkbox"/>	1. ไม่ได้รับ	
<input type="checkbox"/>	2. ได้รับ ให้บันทึกประเภทของมาตรฐานที่ได้รับ (โปรดกา <input checked="" type="checkbox"/> ลงใน <input type="checkbox"/> ได้มากกว่า 1 ข้อ)	
<input type="checkbox"/>	1) มาตรฐานระดับสากล (Joint Commission International : JCI)	
<input type="checkbox"/>	2) ระบบการรับรองคุณภาพ (Hospital Accreditation : HA)	
<input type="checkbox"/>	3) การพัฒนาคุณภาพเครือข่าย (Hospital Network Quality Award : HNQA)	
<input type="checkbox"/>	4) โรงพยาบาลส่งเสริมคุณภาพ (Health Promotion Hospital : HPH)	
<input type="checkbox"/>	5) การประเมินคุณภาพมาตรฐาน (Hospital Care Quality Award : HCQAX)	
<input type="checkbox"/>	6) อื่น ๆ (ระบุ)	

ข้อ 21	<p>โรงพยาบาล/สถานพยาบาลเอกชนแห่งนี้ ใช้อุปกรณ์เครื่องมือ เครื่องใช้และเทคโนโลยีทางการแพทย์ ที่ทันสมัยประเภทใด</p> <p><input type="checkbox"/> 1. ไม่ใช่</p> <p><input type="checkbox"/> 2. ใช้ ให้บันทึกประเภทของเครื่องมือ/อุปกรณ์ทันสมัย (โปรดกา <input checked="" type="checkbox"/> ลงใน <input type="checkbox"/> ได้มากกว่า 1 ข้อ)</p> <p><input type="checkbox"/> 1) เครื่องเอกซเรย์คอมพิวเตอร์ (Computerized Tomography Scan : CT scan)</p> <p><input type="checkbox"/> 2) เครื่องตรวจวินิจฉัยโรคด้วยคลื่นแม่เหล็กไฟฟ้า (Magnetic Resonance Imaging : MRI)</p> <p><input type="checkbox"/> 3) เครื่องตรวจเต้านมด้วยแมมโมแกรม (Mammogram)</p> <p><input type="checkbox"/> 4) การตรวจวินิจฉัยด้วยเครื่องอัลตราซาวด์ (Ultrasound)</p> <p><input type="checkbox"/> 5) การผ่าตัดผ่านทางกล้อง (Laparoscopic surgery)</p> <p><input type="checkbox"/> 6) การตรวจทางเวชศาสตร์นิวเคลียร์ (Positron emission tomography scan : PET scan)</p> <p><input type="checkbox"/> 7) การใช้หุ่นยนต์ช่วยผ่าตัด (Robotic Surgery)</p> <p><input type="checkbox"/> 8) เครื่องฉายแสงรังสีรักษา (Radiation Therapy Machine)</p> <p><input type="checkbox"/> 9) อื่น ๆ (ระบุ)</p>
ข้อ 22	<p>โรงพยาบาล/สถานพยาบาลเอกชนแห่งนี้ เป็นศูนย์กลางสุขภาพนานาชาติ (Medical Hub) หรือไม่ (โปรดกา <input checked="" type="checkbox"/> ลงใน <input type="checkbox"/> เพียงข้อเดียว)</p> <p><input type="checkbox"/> 1. ไม่เป็นศูนย์กลาง</p> <p><input type="checkbox"/> 2. เป็นศูนย์กลาง ให้บันทึกประเภทศูนย์กลางสุขภาพนานาชาติ (โปรดกา <input checked="" type="checkbox"/> ลงใน <input type="checkbox"/> ได้มากกว่า 1 ข้อ)</p> <p><input type="checkbox"/> 1) ศูนย์กลางบริการสุขภาพ (Medical Service Hub) เช่น การตรวจสุขภาพ บริการเสริมความงาม และทันตกรรม เป็นต้น</p> <p><input type="checkbox"/> 2) ศูนย์กลางบริการเพื่อส่งเสริมสุขภาพ (Wellness Hub) เช่น นวดไทยเพื่อสุขภาพ สปาเพื่อสุขภาพ และน้ำพุร้อน เป็นต้น</p> <p><input type="checkbox"/> 3) ศูนย์กลางบริการวิชาการและงานวิจัย (Academic Hub) เช่น แพทย์และผู้ให้บริการในสถานพยาบาลเพื่อสุขภาพ เป็นต้น</p> <p><input type="checkbox"/> 4) ศูนย์กลางยาและผลิตภัณฑ์สุขภาพ (Product Hub) เช่น สมุนไพรไทย เป็นต้น</p>

ข้อ 23	<p>ชาวต่างชาติที่เดินทางมาท่องเที่ยวทางการแพทย์หรือท่องเที่ยวเชิงสุขภาพ (Medical Tourism) เข้ามารับการรักษาระยะใด และมีประเทศใดบ้างที่เข้ามาใช้บริการในโรงพยาบาล/สถานพยาบาลเอกชนแห่งนี้ (โปรดกา <input checked="" type="checkbox"/> ลงใน <input type="checkbox"/> ได้มากกว่า 1 ข้อ)</p> <p><input type="checkbox"/> 1. มี</p> <p><input type="checkbox"/> 2. ไม่มี</p> <p><input type="checkbox"/> 1) ศัลยกรรมความงาม</p> <p><input type="checkbox"/> 2) การทันตกรรม</p> <p><input type="checkbox"/> 3) การให้บริการตรวจสุขภาพ (Physical check-up)</p> <p><input type="checkbox"/> 4) ตรวจเช็คร่างกาย</p> <p><input type="checkbox"/> 5) อื่น ๆ (ระบุ)</p> <p>โปรดระบุประเทศที่ใช้บริการ</p> <p>1.</p> <p>2.</p> <p>3.</p> <p>4.</p> <p>5.</p>
ข้อ 24	<p>โรงพยาบาล/สถานพยาบาลเอกชนแห่งนี้ มีข้อเสนอเพื่อดึงดูดชาวต่างชาติมารับบริการด้วยระบบพยาบาลครบวงจรในเชิงท่องเที่ยวทางการแพทย์หรือท่องเที่ยวเชิงสุขภาพ (Medical Tourism) อย่างไรบ้าง</p> <p>1.</p> <p>2.</p> <p>3.</p> <p>4.</p> <p>5.</p>
<p>ตอนที่ 7 ความคิดเห็นและข้อเสนอแนะของโรงพยาบาล/สถานพยาบาลเอกชน</p>	
ข้อ 25	<p>โรงพยาบาล/สถานพยาบาลเอกชนแห่งนี้ ต้องการให้ภาครัฐช่วยเหลือหรือไม่ (โปรดกา <input checked="" type="checkbox"/> ลงใน <input type="checkbox"/> เพียงข้อเดียว)</p> <p><input type="checkbox"/> 1. ไม่ต้องการ</p> <p><input type="checkbox"/> 2. ต้องการ ความช่วยเหลือที่ต้องการจากภาครัฐ (โปรดกา <input checked="" type="checkbox"/> ลงใน <input type="checkbox"/> ได้มากกว่า 1 ข้อ)</p> <p><input type="checkbox"/> 1) อำนวยความสะดวกให้ผู้ป่วยชาวต่างชาติเข้ามา接受治疗</p> <p><input type="checkbox"/> 2) สนับสนุนการประชาสัมพันธ์และการท่องเที่ยวเชิงสุขภาพในระดับประเทศ</p> <p><input type="checkbox"/> 3) ส่งเสริมข้อมูลด้านการแพทย์และสาธารณสุข</p> <p><input type="checkbox"/> 4) ให้สิทธิข้าราชการในการเบิกจ่ายค่ารักษาพยาบาลที่โรงพยาบาลและสถานพยาบาลเอกชน</p> <p><input type="checkbox"/> 5) อื่น ๆ (ระบุ)</p>

2022.



ภาคผนวก ข

To

ตารางสถิติ

The 2022 Private Hospital
Survey

ตาราง		หน้า
ตาราง 1	จำนวนผู้ป่วยและจำนวนผู้ป่วยโดยเฉลี่ยต่อกิจการในรอบปี 2564 จำแนกตามประเภทของผู้ป่วย ขนาดของโรงพยาบาลและ สถานพยาบาล และภาค	58
ตาราง 2	จำนวนเตียงผู้ป่วย และจำนวนเตียงโดยเฉลี่ยต่อกิจการ ณ วันที่ 31 ธันวาคม 2564 จำแนกตามประเภทของเตียง ขนาดของ โรงพยาบาลและสถานพยาบาล และภาค	60
ตาราง 3	จำนวนเตียงอื่น ๆ ณ วันที่ 31 ธันวาคม 2564 จำแนกตามประเภท ของเตียง ขนาดของโรงพยาบาลและสถานพยาบาล และภาค	62
ตาราง 4	จำนวนเตียงอื่น ๆ เฉลี่ยต่อกิจการ จำแนกตามประเภทของเตียง ขนาดของโรงพยาบาลและสถานพยาบาล และภาค	64
ตาราง 5	ข้อมูลสถิติที่สำคัญ จำแนกตามขนาดของโรงพยาบาลและ สถานพยาบาล และภาค	66
ตาราง 6	บุคลากรในโรงพยาบาลและสถานพยาบาลเอกชน จำแนกตาม ประเภทของบุคลากร ขนาดของโรงพยาบาลและสถานพยาบาลเอกชน และภาค	68

ตาราง 1 จำนวนผู้ป่วย และจำนวนผู้ป่วยโดยเฉลี่ยต่อกิจการในรอบปี 2564 จำนวนตามประเภทของผู้ป่วย ขนาดของโรงพยาบาลและสถานพยาบาล และภาค
Table 1 Number of Patients and Average Number of Patients per Establishment in 2021 by Type of Patient, Size of Hospital and Region

ภาค/ ขนาดของโรงพยาบาล และสถานพยาบาล	จำนวน โรงพยาบาล Number of hospitals	รวม Total										ผู้ป่วยนอก Outpatient						จำนวนผู้ป่วยโดยเฉลี่ยต่อกิจการ Average number of patients per establishment				จำนวน ผู้ป่วยนอก (ครั้ง) ต่อวัน Number of Outpatients per day	Region/ Size of hospital
		รวม Total		ผู้ป่วย ชาวไทย Thai patient		ผู้ป่วย ต่างชาติ Foreign patient		รวม Total		ชาวไทย Thai patient		ต่างชาติ Foreign patient		รวม Total	ผู้ป่วย ใน Inpatient	รวม Total	ผู้ป่วย ใน Inpatient	ผู้ป่วย นอก Outpatient					
		รวม Total	ผู้ป่วย ชาวไทย Thai patient	ผู้ป่วย ต่างชาติ Foreign patient	รวม Total	ชาวไทย Thai patient	ต่างชาติ Foreign patient	รวม Total	ชาวไทย Thai patient	ต่างชาติ Foreign patient													
ทั่วประเทศ	399	60,814,935	55,572,440	5,242,495	2,329,763	2,195,663	134,100	58,485,172	53,376,777	5,108,395	152,418	5,839	146,579	160,233	Whole Kingdom								
ต่ำกว่า 11 เตียง	44	696,519	460,614	235,905	9,028	7,529	1,499	687,491	453,085	234,406	15,830	205	15,625	1,884	Less than 11 beds								
11 - 30 เตียง	63	2,288,285	2,206,121	82,164	54,825	53,552	1,273	2,233,460	2,152,569	80,891	36,322	870	35,452	6,119	11 - 30 beds								
31 - 50 เตียง	39	2,541,408	2,409,584	131,824	98,431	93,274	5,157	2,442,977	2,316,310	126,667	65,164	2,524	62,640	6,693	31 - 50 beds								
51 - 100 เตียง	119	11,480,767	10,962,078	518,689	572,526	559,687	12,839	10,908,241	10,402,391	505,850	96,477	4,811	91,666	29,886	51 - 100 beds								
มากกว่า 100 เตียง	134	43,807,956	39,534,043	4,273,913	1,594,953	1,481,621	113,332	42,213,003	38,052,422	4,160,581	326,925	11,903	315,022	115,652	More than 100 beds								
กรุงเทพมหานคร	127	27,429,377	24,151,113	3,278,264	871,031	792,768	78,263	26,558,346	23,358,345	3,200,001	215,980	6,859	209,121	72,763	Bangkok								
ต่ำกว่า 11 เตียง	15	263,914	182,569	81,345	3,518	2,921	597	260,396	179,648	80,748	17,595	235	17,360	713	Less than 11 beds								
11 - 30 เตียง	26	1,068,496	1,003,310	65,186	24,053	23,418	635	1,044,443	979,892	64,551	41,096	925	40,171	2,861	11 - 30 beds								
31 - 50 เตียง	7	447,944	410,315	37,629	13,472	11,862	1,610	434,472	398,453	36,019	63,992	1,925	62,067	1,190	31 - 50 beds								
51 - 100 เตียง	17	2,197,633	1,988,541	209,092	85,593	81,498	4,095	2,112,040	1,907,043	204,997	129,273	5,035	124,238	5,786	51 - 100 beds								
มากกว่า 100 เตียง	62	23,451,390	20,566,378	2,885,012	744,395	673,069	71,326	22,706,995	19,893,309	2,813,686	378,248	12,006	366,242	62,210	More than 100 beds								
ภาคกลาง	133	19,327,349	18,034,689	1,292,660	800,290	765,285	35,005	18,527,059	17,269,404	1,257,655	145,318	6,017	139,301	50,759	Central Region								
ต่ำกว่า 11 เตียง	14	264,317	118,865	145,452	3,251	2,377	874	261,066	116,488	144,578	18,880	232	18,648	715	Less than 11 beds								
11 - 30 เตียง	18	369,473	367,353	2,120	7,875	7,632	243	361,598	359,721	1,877	20,527	438	20,089	991	11 - 30 beds								
31 - 50 เตียง	11	1,126,513	1,071,477	55,036	27,060	25,480	1,580	1,099,453	1,045,997	53,456	102,410	2,460	99,950	3,012	31 - 50 beds								
51 - 100 เตียง	51	5,010,033	4,814,381	195,652	265,704	260,400	5,304	4,744,329	4,553,981	190,348	98,236	5,210	93,026	12,998	51 - 100 beds								
มากกว่า 100 เตียง	39	12,557,013	11,662,613	894,400	496,400	469,396	27,004	12,060,613	11,193,217	867,396	321,975	12,728	309,246	33,043	More than 100 beds								

ตาราง 1 จำนวนผู้ป่วย และจำนวนผู้ป่วยโดยเฉลี่ยต่อกิจการในรอบปี 2564 จำนวนตามประเภทของโรงพยาบาลและภูมิภาค (ต่อ)

Table 1 Number of Patients and Average Number of Patients per Establishment in 2021 by Type of Patient, Size of Hospital and Region (Cont'd)

ภาค/ ขนาดของโรงพยาบาล และสถานพยาบาล	จำนวน โรงพยาบาล Number of hospitals	รวม Total		ผู้ป่วยใน Inpatient				ผู้ป่วยนอก Outpatient				จำนวนผู้ป่วยโดยเฉลี่ยต่อกิจการ Average number of patients per establishment				จำนวน ผู้ป่วยนอก (ครั้ง) ต่อวัน Number of Outpatients per day	Region/ Size of hospital	
		รวม Total	ผู้ป่วย ชาวไทย Thai patient	ผู้ป่วย ต่างชาติ Foreign patient	รวม Total	ชาวไทย Thai patient	ต่างชาติ Foreign patient	รวม Total	ชาวไทย Thai patient	ต่างชาติ Foreign patient	รวม Total	ผู้ป่วยใน Inpatient	ผู้ป่วยนอก Outpatient	รวม Total	ผู้ป่วยใน Inpatient			ผู้ป่วยนอก Outpatient
ภาคเหนือ	57	7,092,433	6,734,612	357,821	280,216	2,69,514	10,702	6,812,217	6,465,098	347,119	124,429	4,916	119,513	18,664	Northern Region			
ต่ำกว่า 11 เตียง	8	69,634	68,716	918	1,066	1,058	8	68,568	67,658	910	8,704	133	8,571	188	Less than 11 beds			
11 - 30 เตียง	8	395,446	388,248	7,198	11,320	11,212	108	384,126	377,036	7,090	49,431	1,415	48,016	1,052	11 - 30 beds			
31 - 50 เตียง	3	167,851	138,288	29,563	8,126	7,338	788	159,725	130,950	28,775	55,951	2,709	53,242	438	31 - 50 beds			
51 - 100 เตียง	22	1,816,497	1,793,483	23,014	98,138	96,608	1,530	1,718,359	1,696,875	21,484	82,568	4,461	78,107	4,708	51 - 100 beds			
มากกว่า 100 เตียง	16	4,643,005	4,345,877	29,128	161,566	153,298	8,268	4,481,439	4,192,579	288,860	290,188	10,098	280,090	12,278	More than 100 beds			
ภาคตะวันออกเฉียงเหนือ	44	3,276,384	3,193,117	83,267	179,409	176,201	3,208	3,096,975	3,016,916	80,059	74,463	4,077	70,386	8,485	Northeastern Region			
ต่ำกว่า 11 เตียง	2	22,121	22,121	-	333	333	-	21,788	21,788	-	11,061	167	10,894	60	Less than 11 beds			
11 - 30 เตียง	3	83,723	82,458	1,265	2,633	2,418	215	81,090	80,040	1,050	27,908	878	27,030	222	11 - 30 beds			
31 - 50 เตียง	13	433,919	427,448	6,471	28,616	28,049	567	405,303	399,399	5,904	33,378	2,201	31,177	1,110	31 - 50 beds			
51 - 100 เตียง	18	1,413,650	1,377,954	35,696	75,096	74,363	733	1,338,554	1,303,591	34,963	78,536	4,172	74,364	3,667	51 - 100 beds			
มากกว่า 100 เตียง	8	1,322,971	1,283,136	39,835	72,731	71,038	1,693	1,250,240	1,212,098	38,142	165,371	9,091	156,280	3,425	More than 100 beds			
ภาคใต้	38	3,689,392	3,458,909	230,483	198,817	191,895	6,922	3,490,575	3,267,014	223,561	97,089	5,232	91,857	9,563	Southern Region			
ต่ำกว่า 11 เตียง	5	76,533	68,343	8,190	860	840	20	75,673	67,503	8,170	15,307	172	15,135	207	Less than 11 beds			
11 - 30 เตียง	8	371,147	364,752	6,395	8,944	8,872	72	362,203	355,880	6,323	46,393	1,118	45,275	992	11 - 30 beds			
31 - 50 เตียง	5	365,181	362,056	3,125	21,157	20,545	612	344,024	341,511	2,513	73,036	4,231	68,805	943	31 - 50 beds			
51 - 100 เตียง	11	1,042,954	987,719	55,235	47,995	46,818	1,177	994,959	940,901	54,058	94,814	4,363	90,451	2,726	51 - 100 beds			
มากกว่า 100 เตียง	9	1,833,577	1,676,039	157,558	119,861	114,820	5,041	1,713,716	1,561,219	152,497	203,731	13,318	190,413	4,695	More than 100 beds			

ตาราง 2 จำนวนเตียงผู้ป่วย และจำนวนเตียงโดยเฉลี่ยต่อกิจการ ณ วันที่ 31 ธันวาคม 2564 จำนวนตามประเภทของเตียง ขนาดของโรงพยาบาลและสถานพยาบาล และภาค

Table 2 Number of Beds and Average Number of Beds per Establishment on 31 st December, 2021 by Type of Bed, Size of Hospital and Region

ภาค/ ขนาดของโรงพยาบาล และสถานพยาบาล	จำนวน โรงพยาบาล Number of hospitals	รวม Total		เตียงสามัญ Ordinary bed		เตียงพิเศษ Special bed		จำนวนเตียงโดยเฉลี่ยต่อกิจการ Average number of beds per establishment		Region/ Size of hospital	
		จำนวน Number	ร้อยละ %	จำนวน Number	ร้อยละ %	จำนวน Number	ร้อยละ %	รวม Total	เตียงสามัญ Ordinary bed		เตียงพิเศษ Special bed
ทั่วราชอาณาจักร	399	39,581	100.0	11,412	28.8	28,169	71.2	100	29	71	Whole Kingdom
ต่ำกว่า 11 เตียง	44	298	100.0	143	48.0	155	52.0	7	3	4	Less than 11 beds
11 - 30 เตียง	63	1,831	100.0	570	31.1	1,261	68.9	29	9	20	11 - 30 beds
31 - 50 เตียง	39	1,749	100.0	488	27.9	1,261	72.1	45	13	32	31 - 50 beds
51 - 100 เตียง	119	9,561	100.0	3,767	39.4	5,794	60.6	81	32	49	51 - 100 beds
มากกว่า 100 เตียง	134	26,142	100.0	6,444	24.6	19,698	75.4	195	48	147	More than 100 beds
กรุงเทพมหานคร	127	15,932	100.0	3,929	24.7	12,003	75.3	126	31	95	Bangkok
ต่ำกว่า 11 เตียง	15	75	100.0	30	40.0	45	60.0	5	2	3	Less than 11 beds
11 - 30 เตียง	26	735	100.0	290	39.5	445	60.5	28	11	17	11 - 30 beds
31 - 50 เตียง	7	327	100.0	93	28.4	234	71.6	46	13	33	31 - 50 beds
51 - 100 เตียง	17	1,451	100.0	542	37.4	909	62.6	85	32	53	51 - 100 beds
มากกว่า 100 เตียง	62	13,344	100.0	2,974	22.3	10,370	77.7	215	48	167	More than 100 beds
ภาคกลาง	133	12,228	100.0	4,814	39.4	7,414	60.6	92	36	56	Central Region
ต่ำกว่า 11 เตียง	14	95	100.0	73	76.8	22	23.2	7	5	2	Less than 11 beds
11 - 30 เตียง	18	540	100.0	166	30.7	374	69.3	30	9	21	11 - 30 beds
31 - 50 เตียง	11	490	100.0	83	16.9	407	83.1	45	8	37	31 - 50 beds
51 - 100 เตียง	51	4,255	100.0	2,155	50.6	2,100	49.4	83	42	41	51 - 100 beds
มากกว่า 100 เตียง	39	6,848	100.0	2,337	34.1	4,511	65.9	176	60	116	More than 100 beds

ตาราง 2 จำนวนเตียงผู้ป่วย และจำนวนเตียงโดยเฉลี่ยต่อกิจการ ณ วันที่ 31 ธันวาคม 2564 จำนวนตามประเภทของเตียง ขนาดของโรงพยาบาลและสถานพยาบาล และภาค (ต่อ)

Table 2 Number of Beds and Average Number of Beds per Establishment on 31 st December, 2021 by Type of Bed, Size of Hospital and Region (Cont'd)

ภาค/ ขนาดของโรงพยาบาล และสถานพยาบาล	จำนวน โรงพยาบาล Number of hospitals	รวม Total		เตียงสามัญ Ordinary bed		เตียงพิเศษ Special bed		จำนวนเตียงโดยเฉลี่ยต่อกิจการ Average number of beds per establishment		Region/ Size of hospital	
		จำนวน Number	ร้อยละ %	จำนวน Number	ร้อยละ %	จำนวน Number	ร้อยละ %	รวม Total	เตียงสามัญ Ordinary bed		เตียงพิเศษ Special bed
ภาคเหนือ	57	4,822	100.0	907	18.8	3,915	81.2	85	16	69	Northern Region
ต่ำกว่า 11 เตียง	8	78	100.0	18	23.1	60	76.9	10	2	8	Less than 11 beds
11 - 30 เตียง	8	238	100.0	56	23.5	182	76.5	30	7	23	11 - 30 beds
31 - 50 เตียง	3	145	100.0	49	33.8	96	66.2	48	16	32	31 - 50 beds
51 - 100 เตียง	22	1,567	100.0	120	7.7	1,447	92.3	71	5	66	51 - 100 beds
มากกว่า 100 เตียง	16	2,794	100.0	665	23.8	2,129	76.2	175	42	133	More than 100 beds
ภาคตะวันออกเฉียงเหนือ	44	3,320	100.0	1,125	33.9	2,195	66.1	76	26	50	Northeastern Region
ต่ำกว่า 11 เตียง	2	12	100.0	2	16.7	10	83.3	6	1	5	Less than 11 beds
11 - 30 เตียง	3	78	100.0	18	23.1	60	76.9	26	6	20	11 - 30 beds
31 - 50 เตียง	13	537	100.0	213	39.7	324	60.3	41	16	25	31 - 50 beds
51 - 100 เตียง	18	1,456	100.0	772	53.0	684	47.0	81	43	38	51 - 100 beds
มากกว่า 100 เตียง	8	1,237	100.0	120	9.7	1,117	90.3	155	15	140	More than 100 beds
ภาคใต้	38	3,279	100.0	636	19.4	2,643	80.6	87	17	70	Southern Region
ต่ำกว่า 11 เตียง	5	38	100.0	20	52.6	18	47.4	8	4	4	Less than 11 beds
11 - 30 เตียง	8	240	100.0	40	16.7	200	83.3	30	5	25	11 - 30 beds
31 - 50 เตียง	5	250	100.0	50	20.0	200	80.0	50	10	40	31 - 50 beds
51 - 100 เตียง	11	832	100.0	178	21.4	654	78.6	75	16	59	51 - 100 beds
มากกว่า 100 เตียง	9	1,919	200	348	18.1	1,571	81.9	213	39	174	More than 100 beds

ตาราง 3 จำนวนเตียงอื่น ๆ ณ วันที่ 31 ธันวาคม 2564 จำแนกตามประเภทของเตียง ขนาดของโรงพยาบาลและภูมิภาค

Table 3 Number of Others Beds on 31 st December, 2021 by Type of Bed, Size of Hospital and Region

ภาค/ ขนาดของโรงพยาบาล และสถานพยาบาล	รวม		เตียงผ่าตัด		เตียงคลอด		เตียงผู้ป่วยสังเกตอาการ		เตียงผู้ป่วยหนักทุกประเภท		เตียงอื่น ๆ		Region/ Size of hospital
	จำนวน	ร้อยละ	Operating bed		Deliver bed		Observation bed		I.C.U., CCU and bed		Other		
			จำนวน	ร้อยละ	จำนวน	ร้อยละ	จำนวน	ร้อยละ	จำนวน	ร้อยละ	จำนวน	ร้อยละ	
ทั่วประเทศ	7,653	100.0	1,220	15.9	515	6.7	808	10.6	4,528	59.2	582	7.6	Whole Kingdom
ต่ำกว่า 11 เตียง	88	100.0	19	21.6	9	10.2	31	35.2	1	1.2	28	31.8	Less than 11 beds
11 - 30 เตียง	236	100.0	70	29.7	17	7.2	76	32.2	29	12.3	44	18.6	11 - 30 beds
31 - 50 เตียง	353	100.0	61	17.3	30	8.5	34	9.6	195	55.2	33	9.4	31 - 50 beds
51 - 100 เตียง	1,663	100.0	308	18.5	141	8.5	255	15.3	864	52.0	95	5.7	51 - 100 beds
มากกว่า 100 เตียง	5,313	100.0	762	14.4	319	6.0	411	7.7	3,439	64.7	382	7.2	More than 100 beds
กรุงเทพมหานคร	3,554	100.0	527	14.8	206	5.8	252	7.1	2,366	66.6	203	5.7	Bangkok
ต่ำกว่า 11 เตียง	26	100.0	11	42.3	4	15.4	11	42.3	-	-	-	-	Less than 11 beds
11 - 30 เตียง	111	100.0	48	43.2	4	3.6	48	43.3	7	6.3	4	3.6	11 - 30 beds
31 - 50 เตียง	75	100.0	16	21.3	7	9.4	-	-	52	69.3	-	-	31 - 50 beds
51 - 100 เตียง	304	100.0	53	17.4	26	8.6	60	19.7	159	52.3	6	2.0	51 - 100 beds
มากกว่า 100 เตียง	3,038	100.0	398	13.1	166	5.5	132	4.3	2,149	70.7	193	6.4	More than 100 beds
ภาคกลาง	2,310	100.0	379	16.4	164	7.1	276	12.0	1,324	57.3	167	7.2	Central Region
ต่ำกว่า 11 เตียง	31	100.0	6	19.4	5	16.1	20	64.5	-	-	-	-	Less than 11 beds
11 - 30 เตียง	32	100.0	9	28.1	5	15.7	13	40.6	5	15.6	-	-	11 - 30 beds
31 - 50 เตียง	141	100.0	22	15.6	8	5.7	11	7.8	100	70.9	-	-	31 - 50 beds
51 - 100 เตียง	653	100.0	121	18.5	54	8.3	92	14.1	351	53.7	35	5.4	51 - 100 beds
มากกว่า 100 เตียง	1,452	100.0	222	15.3	91	6.3	139	9.5	868	59.8	132	9.1	More than 100 beds

ตาราง 3 จำนวนเตียงอื่น ๆ ณ วันที่ 31 ธันวาคม 2564 จำแนกตามประเภทของเตียง ขนาดของโรงพยาบาลและภูมิภาค (ต่อ)
Table 3 Number of Others Beds on 31 st December, 2021 by Type of Bed, Size of Hospital and Region (Cont'd)

ภาค/ ขนาดของโรงพยาบาล และสถานพยาบาล	รวม		เตียงผ่าตัด		เตียงคลอด		เตียงผู้ป่วยสังเกตอาการ		เตียงผู้ป่วยหนักทุกประเภท		เตียงอื่น ๆ		Region/ Size of hospital
	จำนวน	ร้อยละ	Operating bed		Deliver bed		Observation bed		I.C.U., CCU and bed		Other		
			จำนวน	ร้อยละ	จำนวน	ร้อยละ	จำนวน	ร้อยละ	จำนวน	ร้อยละ	จำนวน	ร้อยละ	
ภาคเหนือ	854	100.0	132	15.5	65	7.6	143	16.7	396	46.4	118	13.8	Northern Region
ต่ำกว่า 11 เตียง	2	100.0	2	100.0	-	-	-	-	-	-	-	-	Less than 11 beds
11 - 30 เตียง	66	100.0	6	9.1	2	3.0	4	6.1	14	21.2	40	60.6	11 - 30 beds
31 - 50 เตียง	49	100.0	4	8.2	4	8.1	7	14.3	10	20.4	24	49.0	31 - 50 beds
51 - 100 เตียง	320	100.0	61	19.1	27	8.4	34	10.6	144	45.0	54	16.9	51 - 100 beds
มากกว่า 100 เตียง	417	100.0	59	14.1	32	7.7	98	23.5	228	54.7	-	-	More than 100 beds
ภาคตะวันออกเฉียงเหนือ	517	100.0	114	22.0	49	9.5	89	17.2	234	45.3	31	6.0	Northeastern Region
ต่ำกว่า 11 เตียง	29	100.0	-	-	-	-	-	-	1	3.4	28	96.6	Less than 11 beds
11 - 30 เตียง	11	100.0	3	27.3	2	18.1	3	27.3	3	27.3	-	-	11 - 30 beds
31 - 50 เตียง	50	100.0	16	32.0	8	16.0	16	32.0	8	16.0	2	4.0	31 - 50 beds
51 - 100 เตียง	249	100.0	51	20.5	23	9.2	49	19.7	126	50.6	-	-	51 - 100 beds
มากกว่า 100 เตียง	178	100.0	45	25.3	16	9.0	21	11.8	96	53.9	-	-	More than 100 beds
ภาคใต้	418	100.0	67	16.1	31	7.7	49	11.8	207	49.3	64	15.1	Southern Region
ต่ำกว่า 11 เตียง	-	-	-	-	-	-	-	-	-	-	-	-	Less than 11 beds
11 - 30 เตียง	16	100.0	4	25.0	4	25.0	8	50.0	-	-	-	-	11 - 30 beds
31 - 50 เตียง	38	100.0	3	7.9	3	7.9	-	-	25	65.8	7	18.4	31 - 50 beds
51 - 100 เตียง	136	100.0	22	16.2	10	7.4	20	14.7	84	61.7	-	-	51 - 100 beds
มากกว่า 100 เตียง	228	100.0	38	16.7	14	6.1	21	9.2	98	43.0	57	25.0	More than 100 beds

ตาราง 4 จำนวนเตียงอื่น ๆ เฉลี่ยต่อกิจการ จำนวนตามประเภทของเตียง ขนาดของโรงพยาบาลและสถานพยาบาล และภาค
Table 4 Average Number of Other Beds per Establishment by Type of Bed, Size of Hospital and Region

ภาค/ ขนาดของโรงพยาบาล และสถานพยาบาล	จำนวน โรงพยาบาลฯ Number of hospitals	จำนวนเตียงอื่น ๆ เฉลี่ยต่อกิจการ / Average number of other beds per establishment							Region/ Size of hospital
		รวม Total	เตียงผ่าตัด Operating bed	เตียงคลอด Deliver bed	เตียงผู้ป่วย สังเกตอาการ Observation bed	เตียงผู้ป่วย ทุกประเภท / ICU, CCU and bed	เตียงอื่น ๆ Other		
ทั่วราชอาณาจักร	399	18	3	1	2	11	1	Whole Kingdom	
ต่ำกว่า 11 เตียง	44	3	1	-	1	-	1	Less than 11 beds	
11 - 30 เตียง	63	4	1	-	1	1	1	11 - 30 beds	
31 - 50 เตียง	39	10	2	1	1	5	1	31 - 50 beds	
51 - 100 เตียง	119	14	3	1	2	7	1	51 - 100 beds	
มากกว่า 100 เตียง	134	108	14	5	7	76	6	More than 100 beds	
กรุงเทพมหานคร	127	29	4	2	2	19	2	Bangkok	
ต่ำกว่า 11 เตียง	15	2	1	-	1	-	-	Less than 11 beds	
11 - 30 เตียง	26	5	2	-	2	1	-	11 - 30 beds	
31 - 50 เตียง	7	10	2	1	-	7	-	31 - 50 beds	
51 - 100 เตียง	17	19	3	2	4	9	1	51 - 100 beds	
มากกว่า 100 เตียง	62	120	15	6	4	89	6	More than 100 beds	
ภาคกลาง	133	17	3	1	2	10	1	Central Region	
ต่ำกว่า 11 เตียง	14	3	1	1	1	-	-	Less than 11 beds	
11 - 30 เตียง	18	2	1	-	1	-	-	11 - 30 beds	
31 - 50 เตียง	11	13	2	1	1	9	-	31 - 50 beds	
51 - 100 เตียง	51	13	2	1	2	7	1	51 - 100 beds	
มากกว่า 100 เตียง	39	90	15	6	9	56	4	More than 100 beds	

ตาราง 4 จำนวนเตียงอื่น ๆ เฉลี่ยต่อกิจการ จำนวนตามประเภทของเตียง ขนาดของโรงพยาบาลและภูมิภาค (ต่อ)
Table 4 Average Number of Other Beds per Establishment by Type of Bed, Size of Hospital and Region (Cont'd)

ภาค/ ขนาดของโรงพยาบาล และสถานพยาบาล	จำนวน โรงพยาบาลฯ Number of hospitals	จำนวนเตียงอื่น ๆ เฉลี่ยต่อกิจการ / Average number of other beds per establishment										Region/ Size of hospital
		รวม Total	เตียงผ่าตัด Operating bed	เตียงคลอด Deliver bed	เตียงผู้ป่วย สังเกตอาการ Observation bed	เตียงผู้ป่วยหนัก ทุกประเภท / ICU. CCU and bed	เตียงอื่น ๆ Other					
ภาคเหนือ	57	15	2	1	3	7	2	Less than 11 beds				
ต่ำกว่า 11 เตียง	8	0	-	-	-	-	-	Less than 11 beds				
11 - 30 เตียง	8	9	1	-	1	2	5	11 - 30 beds				
31 - 50 เตียง	3	15	1	1	2	3	8	31 - 50 beds				
51 - 100 เตียง	22	15	3	1	2	7	2	51 - 100 beds				
มากกว่า 100 เตียง	16	87	9	4	39	35	-	More than 100 beds				
ภาคตะวันออกเฉียงเหนือ	44	12	3	1	2	5	1	Northeastern Region				
ต่ำกว่า 11 เตียง	2	15	-	-	-	1	14	Less than 11 beds				
11 - 30 เตียง	3	4	1	1	1	1	-	11 - 30 beds				
31 - 50 เตียง	13	4	1	1	1	1	-	31 - 50 beds				
51 - 100 เตียง	18	14	3	1	3	7	-	51 - 100 beds				
มากกว่า 100 เตียง	8	23	6	2	3	12	-	More than 100 beds				
ภาคใต้	38	11	2	1	1	5	2	Southern Region				
ต่ำกว่า 11 เตียง	5	0	-	-	-	-	-	Less than 11 beds				
11 - 30 เตียง	8	3	1	1	1	-	-	11 - 30 beds				
31 - 50 เตียง	5	8	1	1	-	5	1	31 - 50 beds				
51 - 100 เตียง	11	13	2	1	2	8	-	51 - 100 beds				
มากกว่า 100 เตียง	9	51	10	4	3	18	16	More than 100 beds				

หมายเหตุ : - มีข้อมูลจำนวนเล็กน้อย
Note : - Negible amount

ตาราง 5 ข้อมูลสถิติที่สำคัญ จำแนกตามขนาดของโรงพยาบาลและสถานพยาบาล และภาค

Table 5 Principal Statistics by Size of Hospital and Region

ภาค/ ขนาดของโรงพยาบาล และสถานพยาบาล	จำนวน โรงพยาบาล Number of hospitals	จำนวนบุคลากร Number of personnels		ค่าใช้จ่ายด้าน บุคลากร Remuneration		รายรับ Value of gross output	ค่าใช้จ่าย Intermediate cost	มูลค่าเพิ่ม Value added	Region/ Size of hospital
		จำนวนบุคลากร		ค่าใช้จ่าย					
		รวม Total	ทำงานเต็มเวลา Full-time	ทำงานบางเวลา Part-time	รวม Total				
ทั่วราชอาณาจักร	399	213,153	161,708	51,445	77,445,680.7	365,108,546.2	211,381,994.4	153,726,551.8	Whole Kingdom
ต่ำกว่า 11 เตียง	44	3,059	2,441	618	1,296,087.2	4,432,209.6	2,688,291.9	1,743,917.7	Less than 11 beds
11 - 30 เตียง	63	7,866	5,818	2,048	2,143,893.3	8,012,261.8	4,318,734.1	3,693,527.6	11 - 30 beds
31 - 50 เตียง	39	8,227	6,432	1,795	2,395,334.2	9,127,436.9	5,390,836.9	3,736,600.0	31 - 50 beds
51 - 100 เตียง	119	38,017	27,393	10,624	11,072,158.0	48,493,593.6	27,626,451.0	20,867,142.6	51 - 100 beds
มากกว่า 100 เตียง	134	155,984	119,624	36,360	60,538,208.0	295,043,044.5	171,357,680.6	123,685,364.0	More than 100 beds
กรุงเทพมหานคร	127	109,352	83,089	26,263	47,486,893.9	222,038,718.8	135,538,295.2	86,500,423.7	Bangkok
ต่ำกว่า 11 เตียง	15	1,958	1,568	390	1,076,011.7	3,750,028.0	2,245,418.4	1,504,609.6	Less than 11 beds
11 - 30 เตียง	26	4,108	3,209	899	1,284,408.5	5,590,873.5	2,912,424.5	2,678,449.1	11 - 30 beds
31 - 50 เตียง	7	2,405	1,780	625	854,852.8	2,911,591.2	1,876,347.4	1,035,243.8	31 - 50 beds
51 - 100 เตียง	17	7,622	4,860	2,762	3,003,876.4	13,104,752.8	7,126,802.1	5,977,950.8	51 - 100 beds
มากกว่า 100 เตียง	62	93,259	71,672	21,587	41,267,744.6	196,681,473.3	121,377,302.9	75,304,170.4	More than 100 beds
ภาคกลาง	133	61,135	43,429	17,706	17,151,649.4	94,136,972.2	48,190,988.1	45,945,984.1	Central Region
ต่ำกว่า 11 เตียง	14	602	428	174	140,481.7	494,541.7	355,028.2	139,513.5	Less than 11 beds
11 - 30 เตียง	18	1,458	873	585	3,18,481.8	980,620.0	601,036.0	379,584.1	11 - 30 beds
31 - 50 เตียง	11	2,640	2,074	566	697,176.0	3,167,074.1	1,767,437.2	1,399,636.9	31 - 50 beds
51 - 100 เตียง	51	16,582	11,351	5,231	4,226,939.3	20,547,884.9	11,991,506.3	8,556,378.7	51 - 100 beds
มากกว่า 100 เตียง	39	39,853	28,703	11,150	11,768,570.6	68,946,851.5	33,475,980.6	35,470,870.9	More than 100 beds

(พันบาท in thousand baht)

ตาราง 5 ข้อมูลสถิติที่สำคัญ จำแนกตามขนาดของโรงพยาบาลและสถานพยาบาล และภาค (ต่อ)
Table 5 Principal Statistics by Size of Hospital and Region (Cont'd)

(พันบาท in thousand baht)

ภาค/ ขนาดของโรงพยาบาล และสถานพยาบาล	จำนวน โรงพยาบาล Number of hospitals	จำนวนบุคลากร Number of personnels			ค่าใช้จ่าย บุคลากร Remuneration	รายรับ Value of gross output	ค่าใช้จ่าย Intermediate cost	มูลค่าเพิ่ม Value added	Region/ Size of hospital
		รวม Total	ทำงานเต็มเวลา Full-time	ทำงานบางเวลา Part-time					
ภาคเหนือ	57	19,089	15,267	3,822	5,092,184.2	20,003,396.3	11,003,146.8	9,000,249.5	Northern Region
ต่ำกว่า 11 เตียง	8	254	228	26	46,013.1	88,912.8	36,167.1	52,745.7	Less than 11 beds
11 - 30 เตียง	8	1,192	864	328	247,293.9	572,797.3	377,718.6	195,078.7	11 - 30 beds
31 - 50 เตียง	3	582	408	174	102,921.0	399,824.5	210,457.8	189,366.7	31 - 50 beds
51 - 100 เตียง	22	5,862	4,327	1,535	1,477,317.0	6,313,717.2	3,246,739.6	3,066,977.5	51 - 100 beds
มากกว่า 100 เตียง	16	11,199	9,440	1,759	3,218,639.1	12,628,144.5	7,132,063.7	5,496,080.8	More than 100 beds
ภาคตะวันออกเฉียงเหนือ	44	11,864	10,023	1,841	3,580,977.9	13,394,525.8	7,266,115.2	6,128,410.6	Northeastern Region
ต่ำกว่า 11 เตียง	2	92	79	13	13,609.9	50,184.5	30,745.2	19,439.3	Less than 11 beds
11 - 30 เตียง	3	288	232	56	87,275.8	293,549.6	168,697.1	124,852.5	11 - 30 beds
31 - 50 เตียง	13	1,612	1,290	322	404,887.9	1,574,718.4	798,571.8	776,146.5	31 - 50 beds
51 - 100 เตียง	18	4,990	4,257	733	1,598,301.6	4,983,235.1	2,822,448.1	2,160,787.1	51 - 100 beds
มากกว่า 100 เตียง	8	4,882	4,165	717	1,476,902.7	6,492,838.3	3,445,653.1	3,047,185.2	More than 100 beds
ภาคใต้	38	11,713	9,900	1,813	4,133,975.3	15,534,933.0	9,383,449.1	6,151,484.0	Southern Region
ต่ำกว่า 11 เตียง	5	153	138	15	19,970.8	48,542.6	20,933.1	27,609.5	Less than 11 beds
11 - 30 เตียง	8	820	640	180	206,433.3	574,421.3	258,858.1	315,563.2	11 - 30 beds
31 - 50 เตียง	5	988	880	108	335,496.6	1,074,228.7	738,022.7	336,206.0	31 - 50 beds
51 - 100 เตียง	11	2,961	2,598	363	765,723.7	3,544,003.5	2,438,955.0	1,105,048.6	51 - 100 beds
มากกว่า 100 เตียง	9	6,791	5,644	1,147	2,806,351	10,293,737	5,926,680	4,367,057	More than 100 beds

ตาราง 6 บุคลากรในโรงพยาบาลและสถานพยาบาลเอกชน จำแนกตามประเภทของบุคลากร ขนาดของโรงพยาบาลและสถานพยาบาล และภาค
 Table 6 Personnels in Private Hospital by Type of Personnel, Size of Hospital and Region

ภาค / ประเภทบุคลากร	ขนาดของโรงพยาบาลและสถานพยาบาล						Region / Type of personnel
	< 11	11 - 30	31 - 50	51 - 100	101 - 250	> 250	
รวม Total	213,153	7,866	8,227	38,016	113,850	42,134	Whole Kingdom
คนทำงานโดยไม่ได้รับค่าจ้าง หรือเงินเดือน เจ้าหน้าที่ระดับบริหาร	27	3	9	2	7	6	Unpaid workers Executive staff
ผู้อำนวยการ รองผู้อำนวยการ ผู้ช่วยผู้อำนวยการ หัวหน้าฝ่าย หัวหน้าแผนก หัวหน้าตึก ผู้ตรวจการ	2,453	133	92	334	1,227	551	Director, Deputy Director Chief
เจ้าหน้าที่รักษาพยาบาล	10,147	412	573	2,133	4,939	1,870	Treatment staff
แพทย์ทั่วไป	7,347	367	350	1,710	3,380	1,443	General doctor
แพทย์เฉพาะทาง	34,233	578	981	6,090	19,869	6,581	Specialized doctor
ทันตแพทย์	3,288	267	130	316	1,935	585	Dentist
พยาบาลวิชาชีพ	43,215	357	1,613	7,560	23,645	8,347	Professional nurse
พยาบาลเทคนิค	324	58	5	170	65	12	Technical nurse
ผู้ช่วยพยาบาล	16,898	175	601	3,063	8,715	3,949	Auxiliary nurse
พนักงานผู้ช่วยเหลือพยาบาล	19,062	124	670	3,621	9,791	3,655	Nurse assistant
ผดุงครรภ์	71	3	56	-	12	-	Midwife
พนักงานพยาบาลอื่น ๆ	3,694	7	113	207	1,921	1,388	Other nurse
เจ้าหน้าที่บริการทางการแพทย์							Medical service personnel's
นักรังสีการแพทย์/เจ้าหน้าที่เอกซเรย์	3,132	86	201	575	1,479	645	Radiate technician
นักกายภาพบำบัด	2,247	4	87	379	1,235	462	Physical therapist
นักเทคนิคการแพทย์	2,922	148	153	612	1,329	542	Medical technician
เภสัชกร	5,088	87	275	1,123	2,423	974	Pharmacist
นักกำหนดอาหาร	320	-	34	47	177	60	Dietitian
โภชนากร	431	17	24	127	184	60	Nutritionist
พนักงานบริการทางการแพทย์อื่น ๆ	12,624	379	404	1,614	7,336	2,416	Other medical service personnel's
เจ้าหน้าที่บริการโรงพยาบาล	45,630	778	1,989	8,333	24,181	8,588	Hospital services staff

ตาราง 6 บุคลากรในโรงพยาบาลและสถานพยาบาลเอกชน จำแนกตามประเภทของบุคลากร ขนาดของโรงพยาบาลและสถานพยาบาล และภาค (ต่อ)
 Table 6 Personnels in Private Hospital by Type of Personnel, Size of Hospital and Region (Cont'd)

ภาค / ประเภทบุคลากร	ขนาดของโรงพยาบาลและสถานพยาบาล Size of hospital						Region / Type of personnel
	< 11	11 - 30	31 - 50	51 - 100	101 - 250	> 250	
รวม	161,708	5,818	6,432	27,392	87,084	32,540	
Total	24	9	-	2	7	6	
ทำงานเต็มเวลา	2,332	110	87	317	1,199	527	Full - time
คนทำงานโดยไม่ได้รับค่าจ้าง หรือเงินเดือน	9,952	388	573	2,051	4,906	1,827	Unpaid workers
เจ้าหน้าที่ระดับบริหาร							Executive staff
ผู้อำนวยการ รองผู้อำนวยการ ผู้ช่วยผู้อำนวยการ							Director, Deputy Director
หัวหน้าฝ่าย หัวหน้าแผนก หัวหน้าตึก ผู้ตรวจการ							Chief
เจ้าหน้าที่รักษาพยาบาล							Treatment staff
แพทย์ทั่วไป	1,645	107	88	297	665	420	General doctor
แพทย์เฉพาะทาง	9,044	167	272	1,129	5,563	1,858	Specialized doctor
ทันตแพทย์	494	4	27	48	312	93	Dentist
พยาบาลวิชาชีพ	34,334	256	1,204	5,434	19,850	6,759	Professional nurse
พยาบาลเทคนิค	247	58	2	165	12	2	Technical nurse
ผู้ช่วยพยาบาล	15,783	166	570	2,828	8,310	3,538	Auxiliary nurse
พนักงานผู้ช่วยเหลือพยาบาล	18,245	122	649	3,538	9,199	3,574	Nurse assistant
ผดุงครรภ์	53	3	38	-	12	-	Midwife
พนักงานพยาบาลอื่น ๆ	3,507	47	114	125	1,835	1,385	Other nurse
เจ้าหน้าที่บริการทางการแพทย์							Medical service personnel's
นักรังสีการแพทย์/เจ้าหน้าที่เอกซเรย์	2,381	71	116	367	1,236	462	Radiate technician
นักกายภาพบำบัด	1,762	4	66	268	982	377	Physical therapist
นักเทคนิคการแพทย์	2,298	115	129	445	1,044	487	Medical technician
เภสัชกร	3,351	66	137	577	1,829	616	Pharmacist
นักกำหนดอาหาร	284	-	28	35	161	60	Dietitian
โภชนากร	398	17	23	116	163	60	Nutritionist
พนักงานบริการทางการแพทย์อื่น ๆ	11,781	364	393	1,563	6,754	2,273	Other medical service personnel's
เจ้าหน้าที่บริการโรงพยาบาล	43,793	767	1,916	8,087	23,045	8,216	Hospital services staff

ตาราง 6 บุคลากรในโรงพยาบาลและสถานพยาบาลเอกชน จำแนกตามประเภทของบุคลากร ขนาดของโรงพยาบาลและสถานพยาบาล และภาค (ต่อ)
Table 6 Personnel in Private Hospital by Type of Personnel, Size of Hospital and Region (Cont'd)

ภาค / ประเภทบุคลากร	ขนาดของโรงพยาบาลและสถานพยาบาล - Size of hospital							Region / Type of personnel
	< 11	11 - 30	31 - 50	51 - 100	101 - 250	> 250		
รวม								
Total								
	109,352	4,108	2,405	7,622	56,992	36,267	Bangkok	
กรุงเทพมหานคร	9	-	-	2	7	-	Unpaid workers	
คนทำงานโดยไม่ได้รับค่าจ้าง หรือเงินเดือน	1,634	64	19	79	917	477	Executive staff	
เจ้าหน้าที่ระดับบริหาร	4,687	173	121	446	2,190	1,590	Director, Deputy Director	
ผู้อำนวยการ รองผู้อำนวยการ ผู้ช่วยผู้อำนวยการ	3,011	23	51	215	1,370	1,263	Chief	
หัวหน้าฝ่าย หัวหน้าแผนก หัวหน้าตึก ผู้ตรวจการ	19,511	60	399	1,885	11,167	5,799	Treatment staff	
เจ้าหน้าที่รักษาพยาบาล	2,259	259	65	124	1,239	516	General doctor	
แพทย์ทั่วไป	21,356	161	586	1,601	11,038	7,056	Specialized doctor	
แพทย์เฉพาะทาง	60	41	-	4	2	9	Dentist	
ทันตแพทย์	8,595	97	194	867	3,835	3,420	Professional nurse	
พยาบาลวิชาชีพ	8,062	34	114	395	3,774	3,024	Technical nurse	
พยาบาลเทคนิค	9	-	-	-	9	-	Auxiliary nurse	
ผู้ช่วยพยาบาล	2,227	-	103	32	832	1,242	Nurse assistant	
พนักงานผู้ช่วยเหลือพยาบาล	1,540	34	56	125	712	543	Midwife	
ผดุงครรภ์	1,170	-	21	93	599	405	Other nurse	
พนักงานพยาบาลอื่น ๆ	1,423	109	44	115	637	462	Medical service personnel's	
เจ้าหน้าที่บริการทางการแพทย์	2,285	34	54	174	1,053	837	Radiate technician	
นักรังสีการแพทย์/เจ้าหน้าที่เอกซเรย์	196	-	30	25	87	54	Physical therapist	
นักกายภาพบำบัด	168	7	12	25	73	51	Medical technician	
นักเทคนิคการแพทย์	7,661	356	114	357	4,463	2,118	Pharmacist	
เภสัชกร	23,489	506	422	1,058	12,988	7,401	Dietitian	
นักกำหนดอาหาร							Nutritionist	
โภชนากร							Other medical service personnel's	
พนักงานบริการทางการแพทย์อื่น ๆ							Hospital services staff	
เจ้าหน้าที่บริการโรงพยาบาล								

ตาราง 6 บุคลากรในโรงพยาบาลและสถานพยาบาลเอกชน จำแนกตามประเภทของบุคลากร ขนาดของโรงพยาบาลและสถานพยาบาล และภาค (ต่อ)
 Table 6 Personnel in Private Hospital by Type of Personnel, Size of Hospital and Region (Cont'd)

ภาค / ประเภทบุคลากร	ขนาดของโรงพยาบาลและสถานพยาบาล - Size of hospital							Region / Type of personnel
	< 11	11 - 30	31 - 50	51 - 100	101 - 250	> 250		
รวม Total	83,089	1,568	3,209	1,780	4,860	43,670	28,002	Full - time Unpaid workers Executive staff Director, Deputy Director Chief Treatment staff General doctor Specialized doctor Dentist Professional nurse Technical nurse Auxiliary nurse Nurse assistant Midwife Other nurse Medical service personnel's Radiate technician Physical therapist Medical technician Pharmacist Dietitian Nutritionist Other medical service personnel's Hospital services staff
ทำงานเต็มเวลา								
คนทำงานโดยไม่ได้รับค่าจ้าง หรือเงินเดือน								
เจ้าหน้าที่ระดับบริหาร	9	-	-	-	2	7	-	
ผู้อำนวยการ รองผู้อำนวยการ ผู้ช่วยผู้อำนวยการ	1,550	49	56	19	79	891	456	
หัวหน้าฝ่าย หัวหน้าแผนก หัวหน้าตึก ผู้ตรวจการ	4,587	165	160	121	416	2,174	1,551	
เจ้าหน้าที่รักษาพยาบาล								
แพทย์ทั่วไป	878	19	48	26	47	369	369	
แพทย์เฉพาะทาง	5,586	34	85	117	376	3,375	1,599	
ทันตแพทย์	320	8	4	-	11	216	81	
พยาบาลวิชาชีพ	17,510	124	442	455	1,160	9,515	5,814	
พยาบาลเทคนิค	49	41	4	-	2	2	-	
ผู้ช่วยพยาบาล	7,917	90	167	177	731	3,671	3,081	
พนักงานผู้ช่วยเหลือพยาบาล	7,663	34	702	107	383	3,473	2,964	
ผดุงครรภ์	9	-	-	-	-	9	-	
พนักงานพยาบาลอื่น ๆ	2,192	-	7	103	32	811	1,239	
เจ้าหน้าที่บริการทางการแพทย์								
นักรังสีการแพทย์/เจ้าหน้าที่เอกซเรย์	1,199	30	48	37	106	585	393	
นักกายภาพบำบัด	961	-	52	12	45	519	333	
นักเทคนิคการแพทย์	1,173	101	23	44	72	519	414	
เภสัชกร	1,589	30	59	47	91	846	516	
นักกำหนดอาหาร	168	-	-	23	13	78	54	
โภชนากร	143	7	-	12	19	54	51	
พนักงานบริการทางการแพทย์อื่น ๆ	7,037	341	238	107	353	3,988	2,010	
เจ้าหน้าที่บริการโรงพยาบาล	22,549	495	1,114	373	922	12,568	7,077	

ตาราง 6 บุคลากรในโรงพยาบาลและสถานพยาบาลเอกชน จำแนกตามประเภทของบุคลากร ขนาดของโรงพยาบาลและสถานพยาบาล และภาค (ต่อ)
Table 6 Personnels in Private Hospital by Type of Personnel, Size of Hospital and Region (Cont'd)

ภาค / ประเภทบุคลากร	ขนาดของโรงพยาบาลและสถานพยาบาล - Size of hospital						Region / Type of personnel
	< 11	11 - 30	31 - 50	51 - 100	101 - 250	> 250	
รวม Total	26,263	390	899	2,762	13,322	8,265	Part - time
ทั้งหมด	84	15	22	-	26	21	Unpaid workers
คนทำงานโดยไม่ได้รับค่าจ้าง หรือเงินเดือน	101	8	8	30	16	39	Executive staff
เจ้าหน้าที่ระดับบริหาร							Director, Deputy Director
ผู้อำนวยการ รองผู้อำนวยการ ผู้ช่วยผู้อำนวยการ							Chief
หัวหน้าฝ่าย หัวหน้าแผนก หัวหน้าตึก ผู้ตรวจการ							Treatment staff
เจ้าหน้าที่รักษาพยาบาล							General doctor
แพทย์ทั่วไป	2,134	4	41	168	1,001	894	Specialized doctor
แพทย์เฉพาะทาง	13,926	26	115	1,510	7,793	4,200	Dentist
ทันตแพทย์	1,939	251	52	114	1,022	435	Professional nurse
พยาบาลวิชาชีพ	3,847	37	472	442	1,523	1,242	Technical nurse
พยาบาลเทคนิค	11	-	-	2	-	9	Auxiliary nurse
ผู้ช่วยพยาบาล	678	7	15	136	165	339	Nurse assistant
พนักงานผู้ช่วยเหลือพยาบาล	398	-	19	11	301	60	Midwife
ผดุงครรภ์	35	-	11	-	21	3	Other nurse
พนักงานพยาบาลอื่น ๆ							Medical service personnel's
เจ้าหน้าที่บริการทางการแพทย์							Radiate technician
นักรังสีวิทยาแพทย์/เจ้าหน้าที่เอกซเรย์	340	4	22	19	126	150	Physical therapist
นักกายภาพบำบัด	208	-	-	47	80	72	Medical technician
นักเทคนิคการแพทย์	250	8	33	43	118	48	Pharmacist
เภสัชกร	696	4	74	83	207	321	Dietitian
นักกำหนดอาหาร	27	-	-	11	9	-	Nutritionist
โภชนากร	24	-	-	6	18	-	Other medical service personnel's
พนักงานบริการทางการแพทย์อื่น ๆ	624	15	15	7	475	108	Hospital services staff
เจ้าหน้าที่บริการโรงพยาบาล	941	11	-	49	421	324	

ตาราง 6 บุคลากรในโรงพยาบาลและสถานพยาบาลเอกชน จำแนกตามประเภทของบุคลากร ขนาดของโรงพยาบาลและสถานพยาบาล และภาค (ต่อ)

Table 6 Personnel in Private Hospital by Type of Personnel, Size of Hospital and Region (Cont'd)

ภาค / ประเภทบุคลากร	ขนาดของโรงพยาบาลและสถานพยาบาล						Region / Type of personnel
	< 11	11 - 30	31 - 50	51 - 100	101 - 250	> 250	
รวม Total	61,135	1,458	2,640	16,581	35,617	4,236	Central Region
ภาคกลาง	9	9	-	-	-	-	Unpaid workers
คนทำงานโดยไม่ได้รับค่าจ้าง หรือเงินเดือน เจ้าหน้าที่ระดับบริหาร	406	18	18	115	171	56	Executive staff
ผู้อำนวยการ รองผู้อำนวยการ ผู้ช่วยผู้อำนวยการ หัวหน้าฝ่าย หัวหน้าแผนก หัวหน้าเตียง ผู้ตรวจการ	2,738	49	181	794	1,508	192	Director, Deputy Director Chief
เจ้าหน้าที่รักษาพยาบาล	3,136	39	162	1,074	1,559	140	Treatment staff
แพทย์ทั่วไป	9,471	64	351	2,604	5,652	656	General doctor
แพทย์เฉพาะทาง	645	8	25	45	509	58	Specialized doctor
ทันตแพทย์	12,890	92	457	3,369	7,835	840	Dentist
พยาบาลวิชาชีพ	88	8	1	10	58	2	Professional nurse
พยาบาลเทคนิค	4,962	51	243	1,259	2,907	394	Technical nurse
ผู้ช่วยพยาบาล	6,228	20	252	1,718	3,778	370	Auxiliary nurse
พนักงานช่วยเหลือพยาบาล	1,152	6	-	51	957	138	Nurse assistant Midwife Other nurse
พนักงานพยาบาลอื่น ๆ	930	45	30	236	486	66	Medical service personnel's
เจ้าหน้าที่บริการทางการแพทย์	621	3	22	153	379	46	Radiate technician
นักรังสีการแพทย์/เจ้าหน้าที่เอกซเรย์	910	37	41	293	449	54	Physical therapist
นักกายภาพบำบัด	1,737	36	70	593	872	98	Medical technician
นักเทคนิคการแพทย์	75	-	4	10	55	6	Pharmacist
เภสัชกร	106	3	3	41	48	6	Dietitian Nutritionist
นักโภชนาการ	2,869	9	124	621	1,803	240	Other medical service personnel's
พนักงานบริการทางการแพทย์อื่น ๆ	12,162	140	656	3,595	6,591	874	Hospital services staff
เจ้าหน้าที่บริการโรงพยาบาล							

ตาราง 6 บุคลากรในโรงพยาบาลและสถานพยาบาลเอกชน จำแนกตามประเภทของบุคลากร ขนาดของโรงพยาบาลและสถานพยาบาล และภาค (ต่อ)
Table 6 Personnel in Private Hospital by Type of Personnel, Size of Hospital and Region (Cont'd)

ภาค / ประเภทบุคลากร	ขนาดของโรงพยาบาลและสถานพยาบาล						Region / Type of personnel
	< 11	11 - 30	31 - 50	51 - 100	101 - 250	> 250	
รวม	43,429	873	2,074	11,350	25,405	3,298	Full - time
Total	9	9	-	-	-	-	Unpaid workers
ทำงานเต็มเวลา	380	18	18	102	169	54	Executive staff
คนทำงานโดยไม่ได้รับค่าจ้าง หรือเงินเดือน	2,688	40	182	778	1,492	188	Director, Deputy Director
เจ้าหน้าที่ระดับบริหาร	412	13	22	169	146	42	Chief
ผู้อำนวยการ รองผู้อำนวยการ ผู้ช่วยผู้อำนวยการ	1,944	23	74	383	1,257	190	Treatment staff
หัวหน้าฝ่าย หัวหน้าแผนก หัวหน้าตึก ผู้ตรวจการ	77	3	4	10	50	10	General doctor
เจ้าหน้าที่รักษาพยาบาล	9,322	108	388	2,148	5,929	684	Specialized doctor
แพทย์ทั่วไป	29	4	-	10	5	2	Dentist
แพทย์เฉพาะทาง	4,628	99	239	1,167	2,717	356	Professional nurse
ทันตแพทย์	5,858	20	247	1,651	3,497	362	Technical nurse
พยาบาลวิชาชีพ	1,082	-	-	51	893	138	Auxiliary nurse
พยาบาลเทคนิค	655	34	28	105	395	48	Nurse assistant
ผู้ช่วยพยาบาล	435	3	19	121	250	38	Midwife
พนักงานผู้ช่วยเหลือพยาบาล	626	11	36	201	305	50	Other nurse
ผดุงครรภ์	955	20	45	248	539	62	Medical service personnel's
พนักงานพยาบาลอื่น ๆ	68	-	4	9	49	6	Radiate technician
เจ้าหน้าที่บริการทางการแพทย์	101	3	3	38	46	6	Physical therapist
นักรังสีการแพทย์/เจ้าหน้าที่เอ็กซเรย์	2,708	8	120	596	1,702	228	Medical technician
นักกายภาพบำบัด	11,452	140	645	3,563	5,964	834	Pharmacist
นักเทคนิคการแพทย์							Dietitian
เภสัชกร							Nutritionist
นักกำหนดอาหาร							Other medical service personnel's
โภชนากร							Hospital services staff
พนักงานบริการทางการแพทย์อื่น ๆ							
เจ้าหน้าที่บริการโรงพยาบาล							

ตาราง 6 บุคลากรในโรงพยาบาลและสถานพยาบาลเอกชน จำแนกตามประเภทของบุคลากร ขนาดของโรงพยาบาลและสถานพยาบาล และภาค (ต่อ)
Table 6 Personnel in Private Hospital by Type of Personnel, Size of Hospital and Region (Cont'd)

ภาค / ประเภทบุคลากร	ขนาดของโรงพยาบาลและสถานพยาบาล Size of hospital						Region / Type of personnel
	< 11	11 - 30	31 - 50	51 - 100	101 - 250	> 250	
ทั้งหมด	17,706	174	585	566	5,231	10,212	938
ทำงานบนเวลา คนทำงานโดยไม่ได้รับค่าจ้าง หรือเงินเดือน เจ้าหน้าที่ระดับบริหาร	25	8	-	-	13	2	2
ผู้อำนวยการ รองผู้อำนวยการ ผู้ช่วยผู้อำนวยการ หัวหน้าฝ่าย หัวหน้าแผนก หัวหน้าตึก ผู้ตรวจการ เจ้าหน้าที่รักษาพยาบาล	51	6	9	-	16	16	4
แพทย์ทั่วไป	2,724	20	148	140	905	1,413	98
แพทย์เฉพาะทาง	7,527	47	122	276	2,222	4,394	466
ทันตแพทย์	567	6	-	20	35	458	48
พยาบาลวิชาชีพ	3,568	28	189	69	1,221	1,905	156
พยาบาลเทคนิค	59	-	5	1	-	53	-
ผู้ช่วยพยาบาล	333	-	9	4	92	190	38
พนักงานช่วยเหลือพยาบาล ผดุงครรภ์	370	-	9	4	67	282	8
พนักงานพยาบาลอื่น ๆ	71	6	-	-	-	65	-
เจ้าหน้าที่บริการทางการแพทย์	275	11	22	3	131	90	18
นักรังสีการแพทย์/เจ้าหน้าที่เอกซเรย์	186	-	13	3	32	130	8
นักกายภาพบำบัด	284	25	14	6	92	143	4
นักเทคนิคการแพทย์	782	17	27	25	344	333	36
เภสัชกร	7	-	-	-	-	7	-
นักกำหนดอาหาร	5	-	-	-	3	2	-
โภชนากร	162	-	18	4	26	102	12
พนักงานบริการทางการแพทย์อื่น ๆ เจ้าหน้าที่บริการโรงพยาบาล	710	-	-	11	32	627	40
							Part - time Unpaid workers Executive staff Director, Deputy Director Chief Treatment staff General doctor Specialized doctor Dentist Professional nurse Technical nurse Auxiliary nurse Nurse assistant Midwife Other nurse Medical service personnel's Radiate technician Physical therapist Medical technician Pharmacist Dietitian Nutritionist Other medical service personnel's Hospital services staff

ตาราง 6 บุคลากรในโรงพยาบาลและสถานพยาบาลเอกชน จำแนกตามประเภทของบุคลากร ขนาดของโรงพยาบาลและภูมิภาค และภาค (ต่อ)
Table 6 Personnel in Private Hospital by Type of Personnel, Size of Hospital and Region (Cont'd)

ภาค / ประเภทบุคลากร	ขนาดของโรงพยาบาลและสถานพยาบาล						Region / Type of personnel
	< 11	11 - 30	31 - 50	51 - 100	101 - 250	> 250	
รวม Total	19,089	1,192	582	5,862	10,198	1,001	Northern Region
ภาคเหนือ							Unpaid workers
คนทำงานโดยไม่ได้รับค่าจ้าง หรือเงินเดือน							Executive staff
เจ้าหน้าที่ระดับบริหาร	148	16	10	46	56	8	Director, Deputy Director
ผู้อำนวยการ รองผู้อำนวยการ ผู้ช่วยผู้อำนวยการ	994	14	51	342	477	40	Chief
หัวหน้าฝ่าย หัวหน้าแผนก หัวหน้าตึก ผู้ตรวจการ							Treatment staff
เจ้าหน้าที่รักษาพยาบาล	540	66	32	159	223	40	General doctor
แพทย์ทั่วไป	2,718	162	42	985	1,433	92	Specialized doctor
แพทย์เฉพาะทาง	150	-	20	42	78	10	Dentist
ทันตแพทย์	4,057	54	117	1,166	2,189	284	Professional nurse
พยาบาลวิชาชีพ	7	2	-	2	2	1	Technical nurse
พยาบาลเทคนิค	1,289	-	39	445	691	90	Auxiliary nurse
ผู้ช่วยพยาบาล	2,253	42	32	491	1,277	157	Nurse assistant
พนักงานผู้ช่วยเหลือพยาบาล	36	-	33	-	3	-	Midwife
ผดุงครรภ์	280	-	-	100	132	8	Other nurse
พนักงานพยาบาลอื่น ๆ							Medical service personnel's
เจ้าหน้าที่บริการทางการแพทย์	302	4	12	103	129	18	Radiate technician
นักรังสีการแพทย์/เจ้าหน้าที่เอกซเรย์	226	-	8	71	133	6	Physical therapist
นักกายภาพบำบัด	237	-	9	64	138	16	Medical technician
นักเทคนิคการแพทย์	550	10	12	186	277	25	Pharmacist
เภสัชกร	16	-	-	2	14	-	Dietitian
นักกำหนดอาหาร	60	4	3	12	35	-	Nutritionist
โภชนากร	1,235	10	38	274	798	45	Other medical service personnel's
พนักงานบริการทางการแพทย์อื่น ๆ	3,991	78	124	1,371	2,115	161	Hospital services staff
เจ้าหน้าที่บริการโรงพยาบาล							

ตาราง 6 บุคลากรในโรงพยาบาลและสถานพยาบาลเอกชน จำแนกตามประเภทของบุคลากร ขนาดของโรงพยาบาลและภูมิภาค และภาค (ต่อ)
Table 6 Personnel in Private Hospital by Type of Personnel, Size of Hospital and Region (Cont'd)

ภาค / ประเภทบุคลากร	ขนาดของโรงพยาบาลและสถานพยาบาล						Region / Type of personnel
	< 11	11 - 30	31 - 50	51 - 100	101 - 250	> 250	
รวม Total	228	863	408	4,327	8,752	688	Full - time Unpaid workers Executive staff Director, Deputy Director Chief Treatment staff General doctor Specialized doctor Dentist Professional nurse Technical nurse Auxiliary nurse Nurse assistant Midwife Other nurse Medical service personnel's Radiate technician Physical therapist Medical technician Pharmacist Dietitian Nutritionist Other medical service personnel's Hospital services staff
ทำงานเต็มเวลา คนทำงานโดยไม่ได้รับค่าจ้าง หรือเงินเดือน เจ้าหน้าที่ระดับบริหาร ผู้อำนวยการ รองผู้อำนวยการ ผู้ช่วยผู้อำนวยการ หัวหน้าฝ่าย หัวหน้าแผนก หัวหน้าตึก ผู้ตรวจการ เจ้าหน้าที่รักษาพยาบาล แพทย์ทั่วไป แพทย์เฉพาะทาง ทันตแพทย์ พยาบาลวิชาชีพ พยาบาลเทคนิค ผู้ช่วยพยาบาล พนักงานผู้ช่วยเหลือพยาบาล ผดุงครรภ์ พนักงานพยาบาลอื่น ๆ เจ้าหน้าที่บริการทางการแพทย์ นักรังสีการแพทย์/เจ้าหน้าที่เอกซเรย์ นักกายภาพบำบัด นักเทคนิคการแพทย์ เภสัชกร นักกำหนดอาหาร โภชนาการ พนักงานบริการทางการแพทย์อื่น ๆ เจ้าหน้าที่บริการโรงพยาบาล	15,266	228	863	408	4,327	8,752	688
	144	12	16	10	44	55	7
	985	14	62	51	342	476	40
	173	16	28	6	20	94	9
	785	2	34	13	184	517	35
	31	-	-	6	7	17	1
	3,329	36	165	44	917	2,017	150
	2	-	-	-	-	2	-
	1,249	-	24	39	440	687	59
	2,221	40	244	32	489	1,267	149
	18	-	-	15	-	3	-
	202	-	40	-	22	132	8
	217	4	14	8	66	116	9
	170	-	8	6	44	108	4
	211	-	6	8	56	128	13
	396	10	14	7	103	238	24
	16	-	-	-	2	14	-
	59	6	4	2	12	35	-
	1,185	10	62	38	259	794	22
	3,873	78	142	123	1,320	2,052	158

ตาราง 6 บุคลากรในโรงพยาบาลและสถานพยาบาลเอกชน จำแนกตามประเภทของบุคลากร ขนาดของโรงพยาบาลและสถานพยาบาล และภาค (ต่อ)
Table 6 Personnels in Private Hospital by Type of Personnel, Size of Hospital and Region (Cont'd)

ภาค / ประเภทบุคลากร	ขนาดของโรงพยาบาลและสถานพยาบาล						Region / Type of personnel
	< 11	11 - 30	31 - 50	51 - 100	101 - 250	> 250	
รวม Total	10,024	79	233	1,290	4,257	4,165	-
ทำงานเต็มเวลา คนทำงานโดยไม่ได้รับค่าจ้าง หรือเงินเดือน เจ้าหน้าที่ระดับบริหาร	144	2	3	29	62	48	Full - time Unpaid workers Executive staff
ผู้อำนวยการ รองผู้อำนวยการ ผู้ช่วยผู้อำนวยการ หัวหน้าฝ่าย หัวหน้าแผนก หัวหน้าตึก ผู้ตรวจการ เจ้าหน้าที่รักษาพยาบาล	773	4	38	138	284	309	Director, Deputy Director Chief Treatment staff
แพทย์ทั่วไป	75	3	1	21	31	19	General doctor
แพทย์เฉพาะทาง	295	2	9	24	119	141	Specialized doctor
ทันตแพทย์	22	-	-	5	9	8	Dentist
พยาบาลวิชาชีพ	2,079	12	32	192	718	1,125	Professional nurse
พยาบาลเทคนิค	157	8	-	-	149	-	Technical nurse
ผู้ช่วยพยาบาล	986	6	17	36	279	648	Auxiliary nurse
พนักงานผู้ช่วยเหลือพยาบาล	1,161	19	17	146	662	317	Nurse assistant Midwife
ผดุงครรภ์	20	1	-	10	9	-	Other nurse
พนักงานพยาบาลอื่น ๆ							Medical service personnel's
เจ้าหน้าที่บริการทางการแพทย์							
นักรังสีการแพทย์/เจ้าหน้าที่เอ็กซเรย์	135	1	6	26	32	70	Radiate technician
นักกายภาพบำบัด	103	1	-	21	36	45	Physical therapist
นักเทคนิคการแพทย์	153	-	8	26	63	56	Medical technician
เภสัชกร	191	1	5	23	74	88	Pharmacist
นักกำหนดอาหาร	7	-	-	-	4	3	Dietitian
โภชนากร	52	1	6	5	16	24	Nutritionist
พนักงานบริการทางการแพทย์อื่น ๆ	514	2	47	55	295	115	Other medical service personnel's
เจ้าหน้าที่บริการโรงพยาบาล	3,157	16	44	533	1,415	1,149	Hospital services staff

ตาราง 6 บุคลากรในโรงพยาบาลและสถานพยาบาลเอกชน จำแนกตามประเภทของบุคลากร ขนาดของโรงพยาบาลและภูมิภาค และภาค (ต่อ)
 Table 6 Personnels in Private Hospital by Type of Personnel, Size of Hospital and Region (Cont'd)

ภาค / ประเภทบุคลากร	ขนาดของโรงพยาบาลและสถานพยาบาล						Region / Type of personnel
	< 11	11 - 30	31 - 50	51 - 100	101 - 250	> 250	
รวม Total	1,840	13	55	322	733	717	-
ทำงานบางเวลา	3	3	-	-	-	-	Part - time
คนทำงานโดยไม่ได้รับค่าจ้าง หรือเงินเดือน	7	-	-	5	2	-	Unpaid workers
เจ้าหน้าที่ระดับบริหาร	36	-	-	-	36	-	Executive staff
ผู้อำนวยการ รองผู้อำนวยการ ผู้ช่วยผู้อำนวยการ หัวหน้าฝ่าย หัวหน้าแผนก หัวหน้าตึก ผู้ตรวจการ เจ้าหน้าที่รักษาพยาบาล	227	2	-	57	128	40	Director, Deputy Director Chief
แพทย์ทั่วไป	885	4	18	96	239	528	Treatment staff
แพทย์เฉพาะทาง	84	-	-	3	52	29	General doctor Specialized doctor
ทันตแพทย์	391	2	26	102	184	77	Dentist
พยาบาลวิชาชีพ	11	1	-	10	-	-	Professional nurse
พยาบาลเทคนิค	5	-	-	5	-	-	Technical nurse
ผู้ช่วยพยาบาล	4	-	-	-	4	-	Auxiliary nurse
พนักงานผู้ช่วยเหลือพยาบาล	38	-	4	5	18	11	Nurse assistant
ผดุงครรภ์	25	-	2	5	2	16	Midwife
พนักงานพยาบาลอื่น ๆ	49	-	1	16	21	11	Other nurse
เจ้าหน้าที่บริการทางการแพทย์	48	1	2	18	22	5	Medical service personnel's
นักรังสีการแพทย์/เจ้าหน้าที่เอกซเรย์	2	-	2	-	-	-	Radiate technician
นักกายภาพบำบัด	2	-	-	-	2	-	Physical therapist
นักเทคนิคการแพทย์	7	-	-	-	7	-	Medical technician
เภสัชกร	16	-	-	-	-	-	Pharmacist
นักกำหนดอาหาร	2	-	-	-	-	-	Dietitian
โภชนากร	2	-	-	-	2	-	Nutritionist
พนักงานบริการทางการแพทย์อื่น ๆ	7	-	-	-	7	-	Other medical service personnel's
เจ้าหน้าที่บริการโรงพยาบาล	16	-	-	-	16	-	Hospital services staff

ตาราง 6 บุคลากรในโรงพยาบาลและสถานพยาบาลเอกชน จำแนกตามประเภทของบุคลากร ขนาดของโรงพยาบาลและสถานพยาบาล และภาค (ต่อ)
Table 6 Personnels in Private Hospital by Type of Personnel, Size of Hospital and Region (Cont'd)

ภาค / ประเภทบุคลากร	ขนาดของโรงพยาบาลและสถานพยาบาล						Region / Type of personnel
	< 11	11 - 30	31 - 50	51 - 100	101 - 250	> 250	
รวม	11,713	820	988	2,961	6,161	630	Southern Region
Total	6	-	-	-	-	6	Unpaid workers
ภาคใต้	114	9	12	31	36	10	Executive staff
คนทำงานโดยไม่ได้รับค่าจ้าง หรือเงินเดือน	918	15	82	231	454	48	Director, Deputy Director
เจ้าหน้าที่ระดับบริหาร	357	10	26	104	169	-	Chief
ผู้อำนวยการ รองผู้อำนวยการ ผู้ช่วยผู้อำนวยการ	1,353	44	70	257	948	34	Treatment staff
หัวหน้าฝ่าย หัวหน้าแผนก หัวหน้าตึก ผู้ตรวจการ	129	-	12	44	72	1	General doctor
เจ้าหน้าที่รักษาพยาบาล	2,441	35	160	521	1,381	168	Specialized doctor
แพทย์ทั่วไป	12	-	4	4	4	-	Dentist
แพทย์เฉพาะทาง	1,054	20	78	213	634	45	Professional nurse
ทันตแพทย์	1,354	10	122	354	644	104	Technical nurse
พยาบาลวิชาชีพ	26	3	23	-	-	-	Auxiliary nurse
พยาบาลเทคนิค	11	-	-	11	-	-	Nurse assistant
ผู้ช่วยพยาบาล	187	2	17	62	72	17	Midwife
พนักงานผู้ช่วยเหลือพยาบาล	102	-	10	24	63	5	Other nurse
ผดุงครรภ์	151	2	28	55	39	10	Medical service personnel's
พนักงานพยาบาลอื่น ๆ	278	5	28	75	128	14	Radiate technician
เจ้าหน้าที่บริการทางการแพทย์	26	-	-	7	19	-	Physical therapist
นักรังสีการแพทย์/เจ้าหน้าที่เอกซเรย์	43	-	2	31	4	3	Medical technician
นักกายภาพบำบัด	338	4	32	59	157	13	Pharmacist
นักเทคนิคการแพทย์	2,813	38	252	878	1,357	152	Dietitian
เภสัชกร							Nutritionist
นักกำหนดอาหาร							Other medical service personnel's
โภชนากร							Hospital services staff
พนักงานบริการทางการแพทย์อื่น ๆ							
เจ้าหน้าที่บริการโรงพยาบาล							

ตาราง 6 บุคลากรในโรงพยาบาลและสถานพยาบาลเอกชน จำแนกตามประเภทของบุคลากร ขนาดของโรงพยาบาลและสถานพยาบาล และภาค (ต่อ)

Table 6 Personnels in Private Hospital by Type of Personnel, Size of Hospital and Region (Cont'd)

ภาค / ประเภทบุคลากร	ขนาดของโรงพยาบาลและสถานพยาบาล - Size of hospital						Region / Type of personnel
	< 11	11 - 30	31 - 50	51 - 100	101 - 250	> 250	
รวม Total	9,900	138	640	880	2,598	5,092	552
ทำงานเต็มเวลา คนทำงานโดยไม่ได้รับค่าจ้าง หรือเงินเดือน เจ้าหน้าที่ระดับบริหาร	6	-	-	-	-	-	6
ผู้อำนวยการ รองผู้อำนวยการ ผู้ช่วยผู้อำนวยการ หัวหน้าฝ่าย หัวหน้าแผนก หัวหน้าตึก ผู้ตรวจการ เจ้าหน้าที่รักษาพยาบาล	114	9	16	12	31	36	10
แพทย์ทั่วไป	918	15	88	82	231	454	48
แพทย์เฉพาะทาง	107	10	16	13	31	37	-
ทันตแพทย์	435	-	16	45	68	272	34
พยาบาลวิชาชีพ	44	-	-	12	11	20	1
พยาบาลเทคนิค	2,094	20	84	125	490	1,263	112
ผู้ช่วยพยาบาล	10	-	-	2	4	4	-
พนักงานผู้ช่วยเหลือพยาบาล	1,002	20	64	78	211	587	42
ผดุงครรภ์	1,342	10	120	117	352	644	99
พนักงานพยาบาลอื่น ๆ	26	3	-	23	-	-	-
เจ้าหน้าที่บริการทางการแพทย์	11	-	-	-	11	-	-
นักรังสีการแพทย์/เจ้าหน้าที่เอกซเรย์	175	2	17	17	57	71	11
นักกายภาพบำบัด	92	-	-	8	22	60	2
นักเทคนิคการแพทย์	136	2	20	15	53	36	10
เภสัชกร	221	5	8	15	62	117	14
นักกำหนดอาหาร	26	-	-	-	7	19	-
โภชนากร	43	-	3	2	31	4	3
พนักงานบริการทางการแพทย์อื่น ๆ	337	4	32	73	59	156	13
เจ้าหน้าที่บริการโรงพยาบาล	2,761	38	156	241	867	1,312	147



2022.



รายงาน



การสำรวจ
ที่ผ่านมา

The 2022 Private Hospital
Survey

รายงานการสำรวจ

โรงพยาบาลและสถานพยาบาลเอกชนที่ผ่านมา

1. รายงานการสำรวจโรงพยาบาลและสถานพยาบาลเอกชน พ.ศ. 2535
REPORT OF THE 1992 PRIVATE HOSPITAL SURVEY
2. รายงานการสำรวจโรงพยาบาลและสถานพยาบาลเอกชน พ.ศ. 2540
REPORT OF THE 1997 PRIVATE HOSPITAL SURVEY
3. รายงานการสำรวจโรงพยาบาลและสถานพยาบาลเอกชน พ.ศ. 2544
REPORT OF THE 2001 PRIVATE HOSPITAL SURVEY
4. รายงานการสำรวจโรงพยาบาลและสถานพยาบาลเอกชน พ.ศ. 2550
REPORT OF THE 2007 PRIVATE HOSPITAL SURVEY
5. รายงานการสำรวจโรงพยาบาลและสถานพยาบาลเอกชน พ.ศ. 2555
REPORT OF THE 2012 PRIVATE HOSPITAL SURVEY
6. รายงานการสำรวจโรงพยาบาลและสถานพยาบาลเอกชน พ.ศ. 2560
REPORT OF THE 2017 PRIVATE HOSPITAL SURVEY



ลิงก์เข้าถึงรายงานฉบับสมบูรณ์ พ.ศ. 2565

http://www.nso.go.th/sites/2014/DocLib13/ด้านสังคม/สาขาสุขภาพ/โรงพยาบาลและสถานพยาบาลเอกชน/2565/Fullreport_hospital_65.pdf



ลิงก์เข้าถึงตารางสถิติในรูปแบบ Excel พ.ศ. 2565

<http://www.nso.go.th/sites/2014/Pages/สำรวจ/ด้านสังคม/สาธารณสุข/โรงพยาบาลและสถานพยาบาลเอกชน.aspx>



สสช

สำนักงานสภานโยบายการอุดมศึกษา วิทยาศาสตร์ วิจัยและนวัตกรรมแห่งชาติ



www.nso.go.th